# اطلاعات

سال اول شماره ۲۱۰ — صبح سه شنبه سی ام آذرماه ۱۳۱۶ — تک شماره ۲۰ دینار


بقلم : تقی متقی

## برنامهٔ زندگی من

نویسنده عمر شمارا هفتاد سال حساب کرده وتصور می کنم که در حدود سی سال داشته باشید بنا براین می‌خواهم عرض کنم که در ۴۰ سال آینده چه بکنید . اما در صورتی که روزی هشت ساعت استراحت بکنید باید ازچهل سال بالا نیز در حدود سیزده سال کسر نمود ولی چون میدانم شما با هشت ساعت خواب قانع نبوده و ضمنا بعد ظهرهای تابستان‌را نیز استراحت می کنید درعوض سیزده سال شانزده سال کسر نموده در این مقالهٔ راجع بیست و چهار سال بقیه عمر شما صحبت می کنیم .

شما در این دنیا از امروز که این مقاله را می‌خوانید تا بیست وچهار سال دیگر برحسب زمان بیدار بوده باصطلاح می خواهید زندگی بکنید .

اگر کسی اتفاقا از من می پرسید چطور می‌توان زندگی کاملی داشت جواب می‌دادم در صورتی که امروز عمر را بطور کاملی سر برد . واگر مقصود مرا میخواست اینطور شرح‌میدادم : اول کار ، دوم قدری استراحت ، سوم ورزش ، عشق ، تفریح یا هر سه — چهارم خواب .

اغلب شما از گذشته وآینده خیلی فکران هستید ولی من فکر گذشته را بیهوده دانسته و ترس از آینده را یکنوع جنون میدانم برای‌اینکه عقیده دارم در زندگی نباید ترسید عبارت دیگر فلسفهٔ زندگی من هم مثل بوآموزان دستان ها ساده است ، یعنی می گویم هر چه پیش آید خوش آید .

البته مدعی نیستم که هر روز عمر خودرا عینا مطابق دستور فوق بسر میبرم چه من‌هم مثل شما یك روز غیر از تفریح کار دیگری نمیکنم وبدبختانه روزهای دوشنبه بجز کار زیاد و خواب کم بهره ونصیب دیگری ندارم ، معهذا این‌لطمه بعقیدهٔ ثابت نویسنده وارد نیاورده روزی را که درآن کار استراحت ورزش عشق تفریح وخواب باشد روز کامل میدانم .

شما بهتر از من می‌دانید که اگر انسان شب وروز فقط کار کند بی‌شباهت بماشین‌خودکار نبوده کار برای او غیر از رنج ثمرهٔ دیگری نخواهد آورد واگر همه‌را استراحت کند مثل ماشین از کار افتاده زنك زده زندگی را برای خود تلخ نموده است اگرتمام روز را صرف‌ورزش و زورآزمائی نماید البته خوش اندام وخوش‌هیکل خواهد شد .

ولی چه فایده که زندگی اوبرای کسی نتیجه نداشته وبدرد خود اونیز نخورده است . واگر همیشه عاشق باشد بهرچیزی که تصور شود تازه مجنون دوم میگردد .

اگرهمه را تفریح کند اورا باصطلاح‌ادبی غیر از « لات یا اوباش » چیزدیگری نمی‌توان نامید واگر همه را درخواب بگذراند که خواب بوده وزندگی نکرده پس ملاحظه می کنید که عقیده نویسنده درتنظیم برنامه‌زندگی‌خودبدون‌دلیل ومنطق نبوده بلکه متکی بتجربه و آزمایش است .

✿✿✿

شما که میخواهید بیست‌وچهار سال دراین دنیا زندگی بکنید باید هرروز عمرخودرا بطور کاملی بسر ببرید . لابد خندیده می گوئید آقای نویسنده خود شماهم که معترفید نمی‌توان هرروز عمررا بطورکاملی بسربرد پس این رجزخوانی‌ها چیست

بنده هم درپاسخ شماخندیده عرض‌می کنم مقصود اینست که بشما آموخته شود چطور میتوان برمشکلاتی که در انجام دادن این برنامه پیش‌می آید غلبه نموده وافلا بیست سال عمر خودرابطور کامل زندگی کنید . اما بیك شرط وآن‌شرط اینستکه شماهم این عرایض مرا فراموش نکرده ازفردا صبح با انجام دادن برنامه زندگی‌ذیل‌واقعا طرز زندگی خود راعوض کنید . حاضرید ؟ پس شروع کنیم . درطی روز هیچ انسانی دردنیا نمی تواند بیش از چهار ساعت وقت خود را صرف ثمر از دادن بقوای خود نموده جدا کار کند . اکثرمردم از ساعت نه صبح تایك بعد از ظهر خوب کار می کنند ولی بعد ازظهرها بکارهای ساده تری می‌پردازند اما معمولا انسان از ساعت

قیه‌درصفحه‌چهارم

## مغازه‌های شرکت قماش

آقای مدیر :

مقاله ای که در شماره ۲۰۷ صبح جمعه ۲۶ آذر راجع‌بفروش پارچه های بحری نشر داده بودیدخواندم ، منهم معتقدم که شرکت سهامی‌قماش بواسطهٔ تاسیس مغازه های جزئی فروشی خود کمك حوبی بتسهیل امر خرید پارچه های پنبهٔ نموده است ، و تقسیم پارچه نیزبین دکاندارها وتعیین عاملین فروش کمك بهتر دیگری برای استفادهٔ عموم ازکالاهای شرکت میباشد ، ولکن نکته‌ای را لازم بود بهیئت مدیرهٔ شرکت قماش یادآور میشدید که از حیث رفاهیت عامه مفید می باشد و آن اینست که مغازه های شرکت ازحیث کار و تعطیل و تنظیم ساعات کار خود مانند ادارات دولتی نباشند .

یعنی حتما ظهر تعطیل نموده ودربعد از ظهر مغازه ها باز شود و ساعت ۶ بعد از ظهر دوباره تعطیل وروز های جمعه وروز های تعطیل که ادارات دولتی تعطیل است آنها هم تعطیل کنند ، زیرا بسیاری از مستخدمین دولت که می خواهند از این مغازه ها جنس بخرند ابدا وقت وفرصت پیدا نمی کنند ودرآن ساعات یا روزهائی هم که وقت پیدا میکنند و یا تعطیل دارند ، مغازه های شرکت تعطیل است بنا براین خوبست هرهفته یکی دو مغازه روزهای جمعه باز باشد ، وهنگام ظهر نیز عدهٔ از کارکنان فروش سرکار باشند و کشیك بدهند وبدین ترتیب‌مغازه‌های شرکت بیشتر شبیه بمغازه های تجارتی می‌شود تا شبیه بدوائر دولتی وبیشتر عامهٔ مردم و مخصوصا مستخدمین ادارات که نمی توانند درساعات اداری کار خود را ترك کنند وبرای خرید پارچه بروند از مغازه‌های شرکت استفاده خواهند کرد .

ممکن است گفته شود که تعیین عاملین فروش وتقسیم جنس بدکاندارها عملا وسیلهٔ استفادهٔ مزبوررافراهم نموده وعاملین فروش ازلحاظ منافع خود ساعات کار آنها مانند ساعات کار اداری نیست‌ومستخدمین دولت‌اگر احتیاج دارندمیروندازعاملین فروش یعنی بزاز هائی که کالا های شرکت را دارند ، خرید میکنند ، این حرف بجای‌خود درست ولی اصل کلی که بایدمغازه‌های شرکت از حیث کار و تعطیل و تنظیم ساعات کار خودمانند ادارات دولتی باشد ، ازبین‌نمیرود . دمغازه های شرکت باید بیشتر شبیه سایر مغازه ها وشعبه های تجارتی بوده و ساعت‌کار آنهامانند ساعات کار مغازه‌های تجارتی باشد و گمان میکنیم این ترتیب هم بنفع شرکت بوده و هم آنکه بیشتر بسود عامه بخصوص مستخدمین ادارات‌دولتی باشد .

ن — ن


راه موفقیت

تربیت نفس

شاهکار: لیلی آ... خانم معاصر فرانسوی

با دیباچه ای بقلم پروفسور مان

ترجمه آقای مجید یکتائی

که در روز نامه اطلاعات عصر انتشار یافت جداگانه منتشر شد

شرکت علمی ، کتاب فروشی ابن سینا

کتاب فروشی تهران

شماره آگهی ۵۳۶۰



دکتر میرخانی

دیپلمه پاریس پزشک ومدیرسابق بیمارستان دولتی وپرورشگاه اودکان

متخصص‌در معالجات اطفال ومادران

وقت پذیرائی صبحها از ۸ تا ۱۲ وعصرها از ۴ تا ۷ آدرس‌خیابان حیام تلفون ۴۳۴۱

شماره آگهی ۵۴۳۶ — ۱—


## درپس پرده‌های سیاست

### هیتلر و هلیفکس - تاثیر رفتن هلیفکس در «لندن» - کار نماینده اسپانیا در لندن - وارد کردن امریکا درسیاست جهانی

حقیقت مطلب این است که آغاز مسافرت « لرد هلیفکس » را ببرلن ( لردلندندری ) وزیر هواپیمائی بریتانیا که یکی ازدوستان نزدیك‌ژنرال گورینك است بناهاد .

چندی پیش لرد نامبرده برهواپیما سوار شده وبکسره ببرلن رفته ومدتی با گورینك گفتگو داشت . درطی‌این‌صحبت ها ازنزدیك ساختن‌روابط بریتانیا وآلمان صحبت شد .

ژنرال گورینك بلرد انگلیسی گفت برای برداشت صحبت کسی بهتر از لرد هلیفکس نیست زیرا بهتر ازهر شخص دیگر میتواند با هرهیتلر وارد مذاکره شود .

لرد لندندری این پیشنهاد را پذیرفت و چون بلندن برگشت سائر همکاران خود را آگاه ساخت . در همین اوقات دو جلسه مهم وسری در لندن صورت گرفت . یکی درمنزل « لرد آستور » طرفدار روابط آلمان وصاحب روزنامه « آبزرور » بود و دیگری درمنزل خود ( لردهلیفکس ) .

دراین دومجلس عده ای از اشخاص درجه اول لندن و تجار معتبر حضور داشتند . بالاخره همگی باین نتیجه رسیدند که راه صاف کردن روابط بریتانیاوآلمان اینست که‌دولت مزبور ازدعاوی مستملکاتی‌ومستعمراتی‌خودچشم‌پوشی کندودرعوض‌دست وی در اروپای‌مرکزی و شرقی‌باز گذارده شود .

چون تجار و صاحبان سرمایه نفوذ زیادی درنوبل چمبرلین دارند از این جهت ازطرف‌دولت با این پیشنهاد مخالفتی بعمل نیامد ولرد هلیفکس عازم برلن گردید .

اولین روزنامه ای که‌ازاین گفتگوها مطلع شد جریده « اونینك استاندارد » بود که موافق اظهار نظر نویسنده خبر را از منابع آلمانی‌بدست آورده و سپس بوسیله محافل سیاسی بریتانیا و فرانسه تائید شده بود .

همانکه این خبر درروزنامه انگلیسی‌انتشار یافت ، روز نامه آلمان بنای انتقاد را گذارده و نوشتند که‌این کارهارا مخالفین ایجاد روح صمیمیت ووحدت نظر بین بریتانیا وآلمان میکنند .

آنچه محقق است « ادن » ازهمان اول بااعزام لرد هلیفکس ومرداشت صحبت باپیشوای آلمان مخالف‌بود وحتی تصمیم باستعفا داشته است رئیس الوزراء بریتانیا ازاستعفاء «ادن» جلوگیری کرد ووی‌را استمالت داد .

✿✿✿

دوك‌دالبا که‌نمایندگی ژنرال فرانکو را درلندن تحصیل کرده وازهواخواهان جدی خانواده سلطنتی اسپانیاست یکی‌از سرمایه داران نامی‌است. ازاین جهة درمیان طبقه سرمایه دار وتجار نفوذ داشته‌وبحرفهای‌ادبی اعتنائی‌نمی‌شود. بقرارمعلوم براثر اقدامات همین‌شخص‌باب روابط‌بین بریتانیاوبورگوس بازشده ونمایندگان دوطرف معاوضه گردیدند .

تازگی‌باطلاع محافل اقتصادی لندن‌رسیده است که آلمانها بژنرال فرانکو پیشنهاد های دلربائی برای استفاده کردن از منابع زیر زمینی اسپانیا داده‌اند . انتشار این خبر موجب اضطراب محافل‌مالی لندن گردید ولی بوسیلهٔ‌همان «دوك‌دالبا» بااولیاء بورگوس مذاکره کرده وتکذیبدند که این‌عمل خاتمه پیدا کند .

✿✿✿

کسانی که‌در رشته سیاست بین المللی دارای‌اطلاع وسررشته هستند میگویند که‌قرارداد تجارتی بریتانیا وآمریکا مقدمه وارد شدن آمریکا در سیاست های اروپاست . اگر این کار جریان پیدا کند آمریکا درمحیط جنك اروپا داخل خواهد شد و بدین طریق ازحالت انزوا وبیطرفی بیرون خواهد آمد

نصف‌طلای عالم‌مال آمریکاست ولی‌انگلیس هایز ده میلیارد دولار ازسرمایه های آمریکائی را مالك هستند اگر سرمایه داران بریتانیا بنای مجادله را گذارده واین طرف وآن طرف فشار آورند مبارزه مالی شروع خواهدشد رهمین جهة است که خزانه داری آمریکا حاضر شده مطالب سرمایه داران بریتانیائی‌رامورد توجه قرارداده ونظر صواب آن‌هارااجرا کندوتا حدی‌دراین کارسماجت‌دارد که‌حاضرند سیاست مرادی آمریکا را کنار گذارند.

مطلعی‌ها میگویند دومین قدم‌این خواهد بود که از آمریکا خواهش کنند درباب فروش یك یك‌سیاست معتدلانه راانتخاذ کرده وبرای خاتمه‌دادن به‌آن اقدام کنند

از نیوز ریویو چاپ لندن

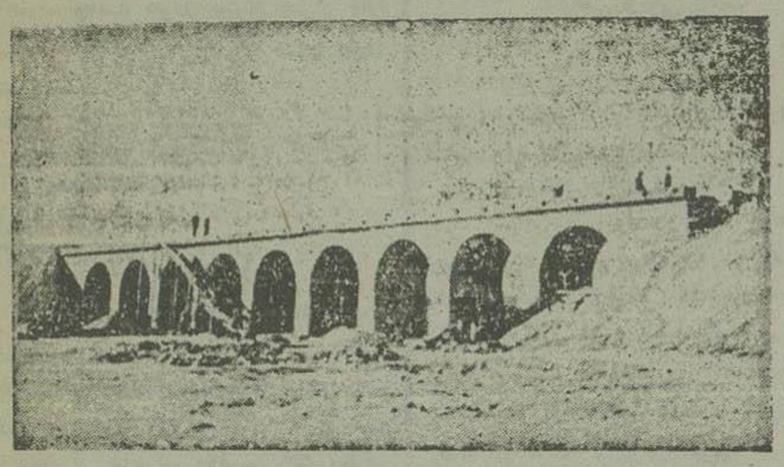

یکی ازپل های راه آهن جنوب در طبقه ۱۹ که دارای ۹ دهانه میباشد این پل در کیلومتر ۲۲۹ تهران واقع شده است

از انتشارات اخیر

## تاریخ تکامل مراکز دماغی

چند روز پیش کتاب سودمندی به عنوان بالا بقلم آقای دکتر ع . میرسیاسی استرن و معادن سابق بیمارستان ملی شارانتون ( فرانسه) متخصص درامراض عصاب و دماغ منتشر شده که درنوع خود مانند ندارد

برای متاندادن اهمیت موضوعیکه در این کتاب نفیس شرح داده شده کافیست مقدمه آن‌را که بقلم آقای دکترولی الله نصر نگاشته شده‌در پائین‌چاپ کنیم

« دماغ انسانی‌از قدیم موضوع‌بحث فلاسفه و مخصوصا پزشکان بود و کشف اسرار آن همه را تحریك می نمود ولکن هرقدر بیشتر میگشتند کمتر میبافتند چه طرق تحقیق و وسائل آن‌موجود نبود ،گاهی منبع احساسات وقوا را قلب میدانستند وچیز هائی نظماو نثرا راجع بان‌می‌نگاشتند شایددر وقع و نفس‌الامر دماغ مقصود بود وشکل صنوبری که دلش‌نام کرده اندامسی بیش‌نبود

سالان دراز افکار شاعرانه وخیالات‌فیلسوفانه باستقلال‌حکمرانی‌میکرد وهرچه‌می‌خواست می گفت .

چون مشاهده وتجربت هنوز پابمیان ننهاده بود گمان می‌رفت آن خیال بافیها راست است و بی کم و کاست .

دراین‌دو قرن اخیر واسطه تحقیق وتتبع پیشرفتی نمایان دراین موضوع مشکل پیدا شد . مخصوصا ازابتداء قرن بیستم پزشکان متخصص‌بوسیله علم وظائف الاعضاء و تشریح مرضی و جراحی اکتشافات مفید کرده اطلاعات نافع بدست‌آوردند می‌توان گفت‌روزنه‌امید رای‌فکر بشر بازشد‌وشاید دیرباز زود اسرار مکشوف و مجهول معلوم گردد

تاریخ تکامل مراکزدماغ وعلم با کتشافات آن نه همین‌مورد استفاده پزشکان است بلکه‌چون‌تا درجهٔ جنبه فلسفی‌نیز دارد برای هرخواننده باذوق مفید خواهد بود

همکار جوان من‌آقای دکتر میرسیاسی که مدت مدید در فرانسه تحصیل کرده و بزور سعی وعمل به انترنا رسیده رتبه عالی است که پس از امتحانات مخصوص در بیمارستان داده می‌شود و در علم اعصاب تخصصی بکمال دارد بر آن شد که راه آوردی ازاین سفر درارمغان بدوستان بدهد

لهذا این رساله‌را که نتیجه زحمات و مطالعات اوست تدارك کرد وسپرنکامل مراکزدماغ راتوجهی‌مرغوب که‌مطلوب‌هر کس باشدساخت‌وپرداخت

خواننده محترم سهولت‌خواهد فهمید که دراین سالهای اخیر کاراین مسئله بشکل بلاسابقه والبته جائی که پای‌روح در میان‌است کمیت‌تحقیق چندان راهوار نیست ولکن‌امید است که باهمت بزرگان دانش‌و فراهم شدن اسباب بینش بالاخره مقصود حاصل‌آید وطالب واصل گردد

از آنجائیکه این رساله را مفید میدانم خواندنش را توصیه می کنم بخصوص به آقایان دانشجویان طب که طالب تحقیقات تازه هستند

دکتر ولی الله نصر

عیراز کتاب « تاریخ تکامل‌مراکزدماغی» آقای دکتر میرسیاسی کتاب هاو رساله های‌ذیل را منتشرساخته اند .

۱— سل ارتی‌است یاسرابتی؟— بیماری و تندرستی در « ایران باستان »۳ - هیستری از دیرگاهان تا امروز ۴ — امراض دماغی و ارثی ۵—زبان‌چگونگی‌و پریشانی‌آن( دو کتاب اخیردر دست‌تهیه است .

علاوه سه رساله بزبان فرانسوی‌درامراض هیستری وهیستروئیدو امراض قلبی تالیف نموده‌اند که ازسویس و فرانسه نشر شده است


آگهی

بانك ملی ایران عدهٔ که واجد شرایط پائین باشند برای انتظامات داخلی‌استخدام مینماید :

۱ — تبعه ایران

۲ — نداشتن سوءسابقه ومحکومیت جزائی

۳ — مبتلا نبودن به‌افیون ومسکرات

۴ — داشتن سواد خواندن ونوشتن فارسی بسهولت

۵ — نظام‌وظیفه را انجام داده باشند

۶ — سن بین ۲۲ و ۳۰

۷ — قد کمتر از ۱٫۷۰ کز نباشد وبنیه قوی داشته باشد

واجدین شرایط فوق همه‌روزه بسرویس انتظامات داخلی بانك‌ملی ایران ازساعت ۸ الی ساعت ۱۰ صبح مراجعه نمایند . شماره آگهی ۵۴۷۹ — ۱ — ۲ — بانك ملی ایران



اکسپرت استروی

(ساختمان سیلو وکارخانجات برنج پاك‌کنی وسایر تاسیسات درایران)

دایرهٔ فنی برای تنظیم پروژه و امورنصب

نمایندگی تجارتی اتحادجماهیرشوروی سوسیالیستی درایران

قبول سفارشات تهیه وتحویل نصب‌انواع واقسام‌ماشین‌آلات کامل‌تاسیسات صنعتی

تهیه پروژه تاسیسات‌صنعتی

مشاوره راجع بامور مربوط بساختمان صنعتی

تجزیه همه‌گونه مصالح ساختمانی

بنازلترین قیمت ودر اسرع اوقات انجام میشود

طهران—خیابان کسوی خانه مقبل تلفن شماره ۵۳۶۷

شماره آگهی ۵۴۴۲ — ۱—۶

# اخبار داخله

### مراجعت از بازرسی

آقای لطفی رئیس کل محاکم استیناف که برای بازرسی وسر کشی محاکم حوزه استیناف تهران عزیمت نموده بودند دیروز صبح بتهران وارد و در محکمه استیناف مشغول کار های جاری می باشند .

## گزارشهای نمایندگان اداره

### عراق — ۲۵ آذر

#### شعبه ۳ استنطاق

شعبه‌ای در اداره‌عدلیه عراق بنام شعبه۳ استنطاق دایره تشکیل است که کار های مردم زود تربجریان افتاده و خاتمه پیدا نماید و نیز بصاحبه شهرداری اجازه داده شده تا ۵۰۰ ریال دعاوی مردم رارسیدگی نماید این دوقسمت باعث پیشرفت کارها شده است

### رضائیه

#### گلخانه اداره فلاحت

در پایان سال ۱۳۱۵ نقشه ای کامل به منظور ایجاد یك دستگاه گلخانه در باغ فلاحت واقع درسه کیلومتری مغرب رضائیه بوسیله آقای‌سبحانی رئیس‌فلاحت‌طرح‌و ترسیم گردید

در آغاز سال جاری ساختمان کل خانه نامبرده شروع و در مهر ماه به پایان رسید این گلخانه دارای‌قسمتهای ذیل است

سه محفظه یکی‌بزرك درمیان ودو محفظه کوچك در طرفین آن قرار گرفته محفظه وسطی دارای درجه حرارت کافی است و برای پرورش گلهائی که حرارت زیاد تری لازم دارد ساخته شده دراین اطاق‌چندین بخاری دیواری بجهت گرم کردن محفظه و دوسوش (خزانه گلهای‌زمستانی) موجود است

دو محفظه کوچك در چنین محفظه بزرك که درجه حرارت آن‌ها از محفظه بزرك کمتر است یکی‌از اینها برای پرورش انواع پیاز ها و ریشه ها وهیکری که درجه حرارت‌آن خیلی کم‌است‌بجهت‌پرورش گلهائی که پرورش در آن اثرشدیدی ندارد

دریك طرف گلخانه منبع آب ودرون‌محفظه بزرك حوضی برای آبیاری گلها ساخته شده‌است پشت محفظه بزرك جایگاهی برای نگاهداری نهالهاو اشجار وجود دارد

#### کار فیك

آقای عباس جعفری‌دبیر فیزیك وشیمی از اهالی رضائیه جلد دو جلد کتابهای مفید علمی وادبی به کتابخانه دبیرستان پهلوی اهداء کردند

#### رئیس تعلیمات اکابر

نظر باینکه تا کنون تعلیمات اکابر ایالت غربی رئیس مستقل نداشته و جزو دائره باز رسی بود اخیرا وزارت معارف آقای بحرالعلوم آل آقا را بسمت ریاست تعلیمات اکابر منصوب داشته اند و مشارالیه از آغاز ورود همه شب مرتبا ببازرسی دقیق آموزشگاههای اکابر اشتغال دارند

### رشت — ۲۵ آذر

#### گزارش عملیات هفته نیکوکاری هر یك از رسدهای پیشاهنگی آموزشگاههای دولتی وملی رشت

رسد اول دبستان فاریابی نمره ۱ دولتی : خیاط دبستان را شن‌ریزی وسطبع نموده‌وبکدست لباس آموزشگاهی برای یکنفر دانش آموزی بضاعت لزیول خود تهیه نموده‌اند .

رسد دوم دانشسرای مقدماتی : ۱ — یك جعبه دواخانه سفری که دارای همه گونه دوابرای زخم‌بندی وغیره بوده برای رسد خود تهیه‌نموده‌اند ۲ — یك‌صندلی که سستی یافته بود محکم کردند که مبادا کسی بنشیند وبیفتد — ۳ — نزاع بین دوطفل را خاتمه داده بطوریکه بارضایت ازهمدیگر جداشدند ٤ — درتکمیل‌جزوه‌های کلاس بایکدیگر کمك نمودند ٥ — برای فقیری که در مسجد مانده بود پول جمع‌آوری نموده وباو کمك‌نموده‌اند ٦ — باشخص ناشناس که خانه کسی را می‌جست کمك نموده اورا بمقصد رسانیدند

رسدسوم دبستان رود کی نمره٤ : ۱— از دانش آموزان کلاسهای ۱و۲و۳ سرپرستی نموده در تعلیمات با آنها کمك کردند ۲— پنج‌جلد کتاب اکابر تهیه نموده بتوآموزان بی‌بضاعت داده اند ۳— مقداروجهی تهیه نموده بعضی ادویه‌لازمه‌خریده اختصاص بداروخانه دبستان دادند.

رسدچهارم دبستان فلاحتی‌عسجدی‌نمره ۳ : ۱ — در روز۳ شنبه ۱٦ آذر ساعت ۱۰ و نیم به‌بیمارستان ملی‌بعیادت مرضی رفته پس از احوال پرسی و دلجوئی از آنها بهریك‌یك‌سیب‌هدیه داده اند رئیس مریضخانه مراسله مبنی برقدردانی از عملیات پیشاهنگان باموزشگاه نوشته است

رسد پنجم دبیرستان ملی تربیت: چهاردست لباس پیشاهنگی بچهارنفر پیشاهنگ‌بی‌بضاعت‌اهداء کرده اند

رسد ششم‌دبیرستان‌ملی‌قاآنی : یك دستگاه دواخانه خانگی کاملی تهیه نموده ودر آموزشگاه خود در دسترس گذاشته اند تاعموم محتاجان‌داخلی از آن استفاده بنمایند

رسدهفتم دبستان عنصری نمره۲ دولتی : یك دواخانه کوچکی برای آموزشگاه تهیه نموده اند.

رسد هشتم دبیرستان ملی لقمان : ۱—هر یك ازافراد پیشاهنگی یك‌جلد کتاب‌سود مند مورد استفاده دانش آموزان قرار داده اند ۲—با دانش‌آموزان کم استعداد که‌از هم کلاسان خود عقب‌افتاده بودند کمك نموده آن ها رابرای کلاس حاضر نموده اند .

رسد نهم دبستان ملی علمیه : ۱—یکدوره کتاب کلاس ششم بیك نفر از اطفال بی بضاعت این آموزشگاه‌داده واز حیث لوازم تحریر تامدت دو ماه باو کمك خواهد شد .

رسد دهم دبیرستان ملی اسلامی : ۱—دو دست لباس‌برای دوطفل یتیم که در همین آموزشگاه مشغول تحصیلند خریده‌و دوخته بان ها داده اند ۲ — لوازم‌تحصیل ٥ نفرار دانش‌آموزان بی بضاعت را برای دو ماه بعهده گرفته اند .

رسد دوازدهم دبستان ملی امید : سه نفر بی مواد رابکلاس اکابر شماره ٥ معرفی نموده اند از مدیر آن آموزشگاه رسید دریافت داشته اند .

رسد سیزدهم‌دبستان ملی انوشیروان‌ارامنه: ۱ — برای یك نفر بی‌بضاعت لباس پیشاهنگی تهیه نموده اند .

۲ — ۲جلد کتاب اول ودوم اکابر برای‌نو آموزان بی بضاعت خریده‌اند .

رسد چهاردهم‌دبستان‌حقیقی‌دولتی نمره ٥ : ۱— دونفر بی سواد را باموزشگاه اکابر نمره ٥ معرفی نموده رسید دریافت داشته اند ۲—برای ده‌نفر دانش‌آموز بی بضاعت‌لوازم‌تحریر یکماهه تهیه نموده اند .

رسد پانزدهم دبستان ملی ترقی : ۱—بعیادت‌بیمارهای بیمارستان ملی رفته‌برای هر یك از آن ها یك سیب هدیه برده اند ۲ — بدار الرضاعه رفته پس‌ازنوازش اطفال برای‌آنها سرود خوانده با آنها بازی نموده اند .

رسد شانزدهم دبیرستان دولتی شاهپور : برای دو نفر اطفال بی بضاعت کتب و لوازم تحصیل خریده اند .

رسد هفدهم دبستان رود کی نمره چهار دولتی : اعمال رسد سوم را مشترکا انجام داده اند .

رسد هیجدهم دبستان عنصری نمره ۲ دولتی : اعمال رسد هفت راستترکا انجام داده‌اند

رسد نوزدهم دبستان فلاحتی عسجدی : به پرورشگاه یتیمان رفته‌پس از دل جوئی از آنهابهر یك بکدفتر و یك مداد هدیه داده اند .

# جدول د

### اسامی حل کنندگان صحیح شهرستانها

**آبادان** — علی کلکون — محمدمصطفوی علی پورمند — م.س. فرابلش — پرویز اقتصاد — غلامحسین دهداری —

**اردکان** — مهدی آسائی — افسرآسائی مهدی طیائی

**اصفهان** — علی‌اصغر اسمعیلی — وزیری هدایت‌الله تاش — ماشاءالله درخشانی — محمداعرابی جلیل شکوهی

**آمل** — احمد فروتن

**اهواز** — سیروس ماری — ملوك صدق‌زاده ستوان یکم حسین ساتکین — حسینقلی صدق‌زاده

**سیدحسین مدرس** (برنده‌پنجاه ریال پاداش

**شهرستانها**) رجبعلی صابری — ا.م.ه. ماری — بلری خردبهبانی — منصور باز — محمد ابریشتکار خجسته منوچهری — هوشنك مهاجر ایروانی — ملوك مرتضی — حسین علوی — هدایت اصلاح — علی نقشینه — احمد دانش — محمدعلی فنی‌زاده — محسن نقشینه پور — شکرالله عندلیب — ملوك سلجوقی عبدالرحیم افتخار

**اروجرد** — نورالزمان یوسفی

**بجنورد** — علی‌اصغر پسیان — احمدشریفیان حاجی بابا شریفیان

**بندرگز** — نوابه مشیری — حیدر علی مبشری .

بقیه‌دارد

مسابقه جدولها

# ۱۵۰ ریال پاداش هفتگی

جدول ذیل راحل کرده‌بضمیمهٔ ( شش‌شاهی )نمبریست بفرستید— این جدول تاجمعه ۳ دی بی دربی چاپ میشود :

**پاداش:** برای‌این‌جدول (۱۰۰ریال)به حل کنندگان صحیح **درشهرستان‌هاو (۵۰ ریال)** به حل کنندگان صحیح در تهران بحکم قرعه پاداش داده میشود .

اسامی کسانیکه جدولشان غلط حل‌شده یانمبر پست ضمیمه نداشته باشد درقرعه وارد نمیشود .

اسامی ۱۰۰ نفر کسانیکه جدولشان صحیح حل شده و زودتر بفرستند بعلاوه اسامی حل کنندگان صحیح‌شهرستانها چاپ میشود — عکس‌برندگان پاداش نیز چاپ خواهد شد.

برنده مختار است درمقابل یکصد ریال یك سال **اطلاعات عصر** و در مقابل پنجاه ریال یك سال **اطلاعات صبح** را مشترك شود یا وجه نقد بگیرد .

تا تاریخ پنجشنبه ۲۳ دی‌این‌جدول پذیرفته میشود و نتیجهٔ قرعه کشی‌در تاریخ‌جمعه‌اول‌بهمن‌ماه اطلاع داده خواهد شد .

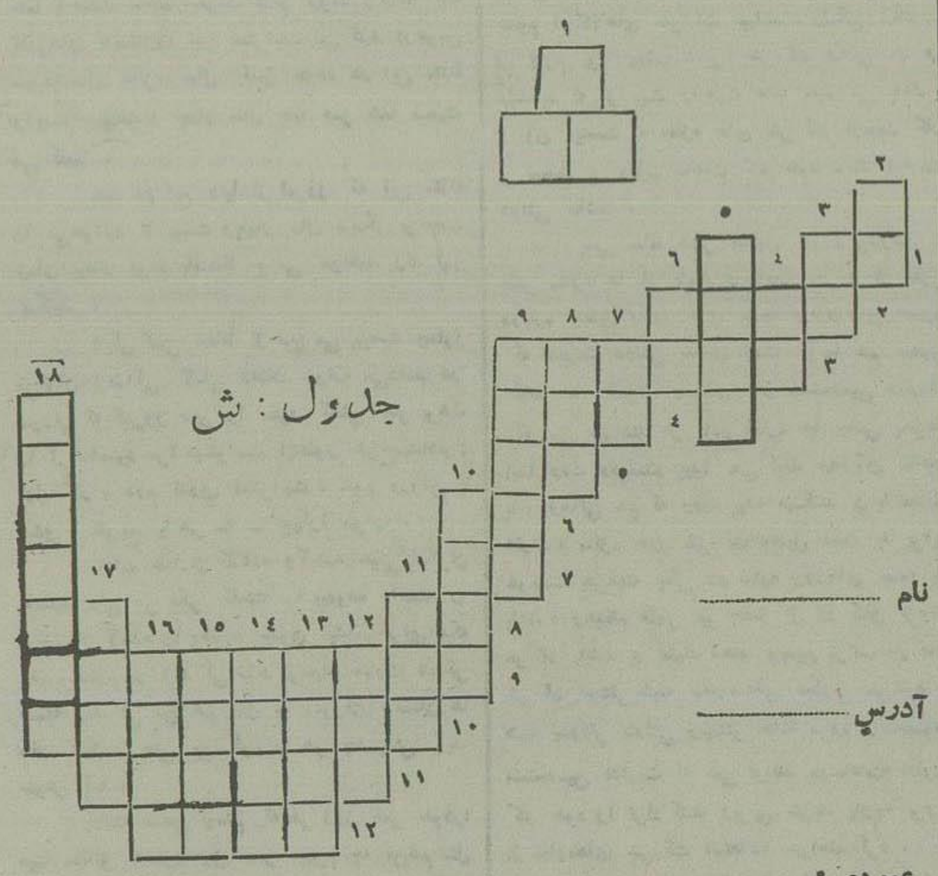


**عمودی :**

۱ — دراین سه خانه سلطان درندگان جای گرفته ۲ — اگر بوداشته باشد گلی‌است و هیچ روزی دیده نمیشود . ۳ — همه دلها ببرد چون بسردار آید ٤ — ناپیدا ٥ — بهشت در زیر پای اوست ! ٦ — من وشما ۷ — تکرار آن شخص‌را بیاد مگسهای تابستان میاندازد ۸— فرشته ۹ — آشوب انگیختن ۱۰ — من ۱۱ — مرك ۱۲ — ناپلئون میگوید : « در دنیا باید ازیك‌چیز ترسید وآن ... است ۱۳ — دست‌را جلوآفتاب گرفته بزمین نگاه کنید ۱٤ — در میدان سیاست دستور و در میدان شطرنج فرزینش گویند ۱٥ — این دانه بقدری کوچك است که ازاین طرف پیدا نیست ۱٦ — بهمش نزن که سیاه میشود ۱۷— باقیمانده ۱۸ — اگر گویندهٔ‌این‌شعررامی‌شناسید اورامی‌بینید که‌باقیافه‌خندان‌بالای کوه نشسته‌میگوید . خودراشکفته دار بهر حالتی که هست — خوبی که می‌خوری بدل روزگار کن .

**افقی :**

۱ — همیشه بداست ۲ — اگر برسر مرکب هوی وهوس نزنی رام میشود ۳ — ادامه دادن ٤ — ازخم کمند گرفته تادم عقرب بهمه چیز آنرا تشبیه کرده‌اند ٥ — کتاب خوبی بودمولی افسوس که نیمی ازآن نیست ٦ — میخ بی‌سر ۷ — میگویند هر چیزی اینطور خوب است مگر دوست ۸ — نفس ۹ — موجد عظمت وتجدد زاین درنیمه دوم‌قرن نوزدهم ۱۰ — فرهنگستان این لغت‌را بجای بیلان انتخاب کرده ۱۱ — سی یاسه ۱۲— هر دهن بی نوئی اینطوراست ۱٦—تنها

نگارش میشل زواگو — ترجمه‌س. محمد باقر حجازی

# قهرمان ونیز

## جلد دوم

-۹۰-

### ۷۰ — بازهم دیدار

« علت اینکه من نمیخواهم رولاند را بکشم اینست، درست است که من مرد دزد وآدم کشی هستم ولیکن خفیه کار کسی نیستم ، هرکاری شرافتی دارد من بانهائی خدمت‌میکنم که از نبرد وکار زار تن بتن سررشته ندارند ودرمقابل‌اجرتی می گیرم ، ولیکن بکارهای دولتی اصلا مداخله نمی کنم درونیز دوك ومجلس شورائی هست‌دیوان بازرسی وسر کلانتری‌وجود دارد ، ودر ونیز فرمانده ارتشی وارتش منظمی هست وظیفهٔ آنهاست بروند رولاند را اگر متمرد است دستگیر کرده مجازات کنند ولی بعقیدهٔ شخص‌من‌این گناهی نیست که مستوجب قتل او بدست من باشد ، بلکه من قیام اورا قیام مقدس‌میدانم من از زبان خود سخن‌نمیگویم من از زبان اهالی ونیزصحبت میکنم ، همه آنها چشم یاو دوخته اند که آنها را ازدست‌شما غاصبین نجات بدهد ، او آنچه میگوید میکند . اومرد است وهمتی مردانه دارد من هم یکی از افراد این مردم هستم ، واگر اورا بکشم بملت‌وميهن خودخیانت کرده ام ومن‌هیچوقت خائن‌بکشوروميهن‌خود نبوده‌ام‌من ميهن خود را دوست دارم و هیچگاه میل ندارم بان‌خیانت کنم »

بعد حرفهای این آدم درتیاری تاثیر کرد که دید دیگر بهیچوسیله نمیتواند اورا قانع کند واز آن خانه بیرون آمد درحالی که دامن بالاپوش خود را جمع کرده وساعت نه بعد از ظهر بود که بعمارت خود باز گشت.

یکساعت پس‌ازآن سه نفر از افسران جوان که‌وعدهٔ ملاقات باآنها را داده بود براو وارد شدند وهمه باشمشیر و کارد وقداره مسلح بودندوازفدائیان تیاری‌بشمار میرفتند وهرسه جزء دسته توطئه کنندگان بوده وپس از ورود بتیاری گفتند : « در سروقت‌حاضرشدیم، حال کجا بایدمان عزیمت کرد ؟

تیاری گفت :

« گوش بدهید ، روز معهود دارد نزدیك میشود ، پیروزی با ما خواهد بود ، ما ازهمه‌میت خودرا آماده کرده‌ایم وهر یك ازشما وظیفه خود را میداند چیست فقط یك مانع‌در پیش است که باید آن‌را از پیش برداریم وبدون شك‌اطلاع دارید که رولاند کاندیانو در ونیز است

یکی از آن‌ها گفت :

« مانع همین است ؟

دیگری گفت :

« می گویند تمام ملوانان و عامه مردم آماده برای کمك باو هستند .

سومی گفت : « بلکه بگو تمام زنها جز از رولاند از دیگری صحبتی نمیکنند

اولی گفت — « همینطور است ولیکن هیچیك ازرجال واعیان باباو یارنیست

تیاری گفت : « اشتباه کردی البته اوهم یك نقشهٔ طرح کرده است .

— : « نقشه اش نمی گیرد وقتی که مابر ونیز استیلا پیدا کنیم

— : « امید واری من هم همین است ویکن‌بایستی همه کاری را پیش از وقت پیش بینی کرد ما در آن روز وقت آن را نداریم که دوباره بر گشته صدا و هیاهوی مردم را که بکمك رولاند بلند میشوند بخوابانیم وباین سبب چنین مصلحت دیدم که اورا بکشیم وراه خودرا صاف کنیم

هرسه نفر باهم گفتند : « پس برویم اورا بکشیم و نقشه را در راه طرح‌میکنیم .

### ۷۱ — بازهم دیدار

اجازه بدهید تیاری وهمراهان اورا درراهی که بخانه جزیره محل سکنای رولاند منتهی می‌شود ، بحال خود گذارده وخود پیش از آن که تیاری وارد آن‌جا شود ، به سراغ رولاند برویم .

رولاند ساعت نه‌ونیم بعداز ظهر همان‌روز باطاق‌پدرش رفت ، آن مرد نابینا وسالخورد را روی صندلی راحتی‌نگریست که چون کودکان آرام گرفته مدتی مقابل او ایستاد او را تماشا میکرد سپس دستی بشانه اونهاد پیرمرد بخودآمده‌و گفت « چه میخواهند ازمن ؟

— : « من، رولاند پسر شما هستم پدر اینك بخدمت رسیده‌ام زیرا امشب این‌خانه مورد حمله واقع میشود من‌ناگزیر هستم شمارا ازاین‌جا بمحل امنی برسانم .

آنگاه اورا دربالاپوش پیچاند وازدستش گرفت پیرمرد گفت : « مرا بکجا می‌برند ؟ »

— : « گفتم پدرجان که امشب شما نمی‌توانید دراین خانه ساکن باشید .

— : این ایست که مرا پدرجان میخواند ؟

رولاند بی‌اختیار برخود لرزید و گفت : « من هستم .

من پسر شما رولاندم .. آیا بخاطر نمیاورید پسری داشتید ؟ من همان هستم فرزند شماهستم .

پیرمرد سررا بزیر انداخته و گوئی چیزی ازصحبتهای رولاند را نشنیده وبا او براه افتاد .

رولاند آه عمیقی کشید . ورسیدند نقطه‌ای که سکالابرینو وفیلیپ سرایدار سالخورد عمارت درانتظار آنها بودند و همه باتفاق بان درخت کهنی رسیدند که خوانندگان میدانند که‌فیلیپ سرایدار دریك گوشه زیرریشه های پراکنده آن مغاره‌ای را احداث نموده بود که درموقع حدوث وقایع غیر منتظره بانجا پناهنده میگردید ، همه باهم کمك نموده پیرمرد نابینارا بان سوراخ پائین برده وفیلیپ‌را نزدار گزارده رولاند وسکالابرینو از آنجا بیرون آمدند .

رولاند بسکالابرینو گفت :

« من میخواهم‌امشب بدانم تاچه حدی گیتارو » میخواهد بما خیانت کند .

خوانندگان بخاطردارند که سر کلانتر دردقیقه آخر که میخواست رولاند درآن ملاقات کذائی ازاو جداشود از رولاند پرسیده بود که اگر حادثهٔ غیر مترقبه‌ای پیش‌آید من کجاشما را پیدا کنم رولاندهم باو گفته بود درخانه جزیره وتنهابایدو کور خود سرمیبرم وباین سبب رولاند انتظار داشت که‌امشب خانه او مورد حمله ناگهانی واقع شود و باز بهمین علت پدر خودرا در آن مغاره مصنوعی پنهان کرد که از هر آسیبی بدور ماند .

رولاند تمام گزارش مذاکرات خود رابرای سکالابرینو نقل کرده بود . وباو گفته بود لازم نیست که رفقای خودرا زحمت‌اندازیم، من دونواهم‌برای عده مهاجمین‌احتمالی امشب کافی خواهیم بود .

آخرین خبرهای دیروز و دیشب

خبرهای شرق دور

# تحریم کالای ژاپون در امریکا

**تشکیلات هواخواه صلح تحریم کالای ژاپون را تصویب نموده اند**

نیویورک – ۱۹ دسامبر – ساعت ۱۵–۷ نمایندگان متجاوز از پنجاه تشکیلات غیر نظامی طرفدار صلح راجع بتحریم کالای ژاپن تصمیمی اتخاذ نموده اند (بوئل) رئیس شرکت سیاسی خارجی که منفرد وتنها ماندن امریکا را دراختلافات با ژاپن خطرناك میداند تحریم کالای ژاپن را تجویز نموده وامیدوار میباشد که این اقدام از طرف سایر ملل دنیا هم مراعات ومعمول گردد.

# تجارت امریکا باچین وژاپن

واشنگتن – ۱۹ – ساعت ۱۵–۷ مجموع کل تجارت امریکا باخاور دور در ده ماه اول سال جاری بیشتر از میزان عمل کرده ماه اول سال ۱۹۳۶ شده ولی اکنون روبتنزل گذاشته است. فرستاده های کشور امریکا بچین درمدت فوق الذکر بالغ برچهل وپنج ملیون ونهصد وسی وسه هزار دلار گردیده و حال آنکه در سال ۱۹۳۶ در ظرف همین مدت بیش ازسی وهشت ملیون وهشتصد و چهل وپنج هزار دولار شده بود فرستاده های (صادرات) بمقصد ژاپن هم در ده ماه اول سال جاری بالغ بردویست و پنجاه و سه ملیون و هفتصد و ده هزار دلار گردیده درصورتی که در سال قبل فقط یکصد و شصت وسه ملیون و هشتصد و پنجاه هزار دلار شده بود قسمت عمده فرستاده های فوق عبارت از فلز جهة ساختمان اسلحه وبنزین وروغن وکامیون میباشد. همچنین در میزان رسیده ها (واردات) کالا از خاور دور بامریکا نیز مخصوصا در قسمت کرباس وپنبه واسباب بازی و پوست خز وغیره افزایش حاصل شده است.

# یاد داشت شدید دیگر امریکا بژاپن

توکیو – ۱۹ ساعت ۱۵ – ۷ محافل مطلع اظهار میدارند که سفیر کبیر دولت امریکا راجع بحادثه توپ دار (پانی) یاد داشت اعتراضیه جدیدی که لحن آن شدید تر از یاد داشتهای سابق است به (هیروتا) وزیر امور خارجه ژاپن تسلیم نموده است

# دشوار شدن کار دولت ژاپن

**بزودی هیئت وزراء ژاپن تصمیمات مهمی راجع بجنك باچین اتخاذ خواهد نمود**

توکیو – ۱۹ – ساعت ۱۵–۷ – محافل رسمی در اطراف سیاست ژاپن درچین که درجلسه روز سه شنبه ازطرف وزراء وستاد کل ارتش امپراتوری تصویب خواهد گردید مذاکراتی می نمایند.

مخبر هاواس اظهار میدارد که قریبا هیئت وزرا راجع بسیاست ژاپن درچین تصمیمات مهمی اتخاذ خواهد کرد ولیکن معلوم نیست که آیا در تصمیمات مزبور شرایط صلح هم منظور خواهد شد یاخیر درهرصورت استقامت وعناد مارشال (چیان کای–شك) و حوادث توپدار (پانی) و کشتی (دیدی بیرد) کاردولت ژاپن را دشوار کرده ودر خصوص (شانکهای) هم تصور میرود آنجا را بحالت شهر آزاد درآورند.

# جلسه فوق العاده کابینه ژاپن

توکیو – ۱۹ – ساعت ۴۵–۱۰ – جلسه فوق العاده وزرا تا امروز بامداد مقارن ساعت ده ادامه داشته دستور مذاکرات جلسه عبارت ازتعیین رؤس مسائل مربوطه سیاست ژاپن درچین پس از سقوط نانکینك (نانکن) بوده وبعدازظهر هم مجددا هیئت تشکیل ومذاکرات تعقیب خواهد شد واحتمال میرود درجلسه مزبور تصمیم قطعی اتخاذ گردد.

**جلسه مهمی در کاخ امپراتوری تشکیل خواهد شد**

توکیو – ۱۹ – ساعت ۱۲ – شاهزاده (کنویه) رئیس الوزرای ژاپن خیال دارد روز دو شنبه برای تعیین سیاست جدید ژاپن در چین در کاخ امپراتوری مجلسی مرکب از وزرا واولیای ستاد کل ارتش امپراتوری تشکیل دهد وتطور کلی احتمال میرود کنفرانس فوق در روز بیست ودوم دسامبر منعقد گردد.

# حکومت تازه چین وتعرفه های گمرکی

توکیو – ۱۹ – ساعت ۴۵ر۱۰ – خبر گزاری (دمی) از (پکن) اطلاع میدهد که دولت موقتی چین فعلا مشغول تجدید نظر بتعرفه های گمرکی میباشد واحتمال میرود عوارض گمرکی بعضی ازاجناس را موقوف دارند یا آنکه پنجاه درصد تخفیف دهند وظاهرا اجناسی که ازپرداخت حقوق گمرکی معاف میشوند عبارت ازمواد خواربار یاری ومصالح بنائی خواهد بود

خبرهای اسپانیا

# پیشرفت جمهوریخواهان در مشرق

**گرفتن ۸ قصبه و ششصد تن اسیر ومقدار مهمی مواد جنگی – محاصره کامل شهر تروئل – حمله سخت آغاز میشود**

مادرید – ۱۹ دسامبر – ساعت ۱۵ر۷ – حمله جمهوریخواهان درجبهه (تروئل) که چهار روز قبل آغاز گردیده است دال برتدارك رضایت بخش نیروی جمهوریخواهان میباشد.

نیروی مزبور از پانزده کیلومتری تروئل شروع حرکت نموده و اکنون شهر مذکور را کاملا تحت محاصره درآورده اند وعلاوه بیش از هشت قصبه و مقدار معتنابهی مواد جنگی صرف نموده و بیش از ششصد هراسیر گرفته اند و دیروز ساعت شانزدهم (موئلا) مهمترین موضع دفاعی شهر را تصرف نموده اند و باهالی اخطار کرده اند که فورا شهر را تخلیه نمایند زیرا حمله آنها امروز بامداد ساعت نه آغاز خواهد گردید هواپیمای جمهوری خواهان هم مانع رسیدن قوای کمکی بنیروی شورشیان میباشد و آتشبارهای آنها درتمام شهر مسلط میباشد ودی بنقطع استحکامات شمال شهررا سباران میکنند.

**شورشیان میگویند حملات دشمن دفع شده است**

سالامانك – ۱۹ – ساعت ۱۵ر۷ – اعلامیه شورشیان حاکی است که درنزدیکی (تروئل) حملات جمهوریخواهان درهم شکسته است

درشرق نزدیك

# بازهم ناامنی در فلسطین

**سوء قصد بلوله نفت موصل – کشته یکتن پاسبان عرب**

بیت المقدس ۱۹ دسامبر – ساعت ۴۵ر۱۲ مجددا نسبت بموسسه نفت عراق سوء قصدی عمل آمده و نفتی که از لوله جاری بوده آتش گرفته در (نوبکارم) هم یکنفر پاسبان عرب بقتل رسیده و هنوز هم مرتکبین بدست نیامده است.

خبرهای آمریکا

# میان اقیانوس کبیر واطلس

**ژاپنیها درترعه پاناماچه میکنند – گزارشی که بمقامات دریاداری و ارتشی آمریکا رسیده است**

واشنگتن – ۱۹ دسامبر – ساعت ۱۵ر۷ (تماس – رلوت) در گزارشی که بمقامات ارتش ودریاداری تسلیم نموده تقاضا کرده است درمقابل عملیات مظنون ژاپن در ترعه (پاناما) تدابیر لازم اتخاذ گردد.

از قرار معلوم اکنون مامورین ژاپن در ترعه (پاناما) راجع بموقعیت نظامی آن سامان مشغول تفحص و تحقیق میباشند و کشتی های صیادی ژاپن تحت تعلیمات افسران ذخیره از طریق اقیانوس ساکن درامتداد سواحل ترعه مزبور دور میزنند

# افزایش بودجه دریاداری امریکا

**دونا وکودپیکر وچندین ناودیگر ساخته خواهد شد**

واشنگتن – ۱۹ – ساعت ۱۵ر۷ – روز آدینه گذشته لایحه بودجه جدید دریاداری سال آینده بکانگرس (مجلسین) تقدیم گردیده که جمع کل هزینه آن بالغ بریانصد وشصت وپنج ملیون دولار یعنی چهل وهشت ملیون زیادتر از میزان بودجه سال ۱۹۳۷ میباشد.

(روزولت) رئیس جمهوری امریکا این افزایش را برای ساختن دو کشتی بزرك جنگی تصویب کرده و گذشته از این درسال آینده دو رزمناو بظرفیت هفت هزار و پانصد تن و هشت نبرد ناو وشش زیر دریائی و یك مین انداز و چندین ناو یدکی نیز ساخته خواهد شد

ساختمان دو ناو جنگی بزرك از همین حالا آغاز گردیده وپس از اتمام آنها نیروی دریائی امریکا من حیث المجموع دارای چهار ناو جنگی بزرك خواهد شد که ظرفیت هریك از آنها بالغ برسی وپنج هزار تن میشود ونیز احتمال میرود درجلسه آینده کانگرس بازبرمیزان هزینه پیش بینی شده افزوده شود زیرا مخارج ساختمان هر یك از ناوهای بزرك جنگی درحدود شصت ملیون دلار تخمین شده است.

**فوت سفیر کبیر امریکا درلندن**

بسالتیمور – ۱۹ – ساعت ۱۵ر۷ – (روبرت بینکهام) سفیر کبیر دولت امریکا در لندن که بمرخصی بدیار خود آمده بود بغتتا فوت کرده است.

مشارالیه درسال ۱۸۷۱ متولد شده ودر سال ۱۹۲۳ بسفارت کبرای لندن انتخاب شده بود و در روز سه شنبه گذشته او را عمل کرده بودند.

خبرهای ایتالیا

# افزایش محصول برنج ایتالیا

رم – ۱۹ – دسامبر ساعت ۱۵ وزیر فلاحت درطی نامه که بموسلینی نگاشته است اطلاع می دهد که محصول برنج ایتالیا امسال بالغ بر ۷ میلیون وهشتصد وچهل هزار کنتال گردیده در صورتی که درسال گذشته بیش از هفت ملیون و سیصدوسی ونه هزار کنتال نبوده است.

# نمایندگان ارتش لهستان درایتالیا

رم – ۱۹ ساعت ۱۵ دیروز عصر نمایندگان ارتش لهستان باینجا وارد شده و مورد پذیرائی شایان قرار گرفته اند امروز بامداد شهر را تماشا کرده و نزد فرمانده کل سپاه و وزیر امور خارجه پذیرفته شده اند هنگام ظهر ناهارا درکلوب ارتش صرف نموده و بعد از ظهر بتماشای (تانیل) رفته اند.

فردا مراسم افتتاح مجسمه (مارشال پیلسودسکی) هدیه دولت بپیشوای ایتالیا بعمل خواهد آمد.

(موسلینی) آنرا برای نصب در شهر رم اختصاص داده است.

خبرهای فرانسه

# نتیجه مسافرت وزیر خارجه فرانسه

پاریس – ۱۹ دسامبر – ساعت ۱۶ – مدیر جریده (ژور) مقاله انتشار داده ودرطی آن اظهار داشته است که مسافرت (دلبوس) باروپای مرکزی علاوه برآنکه مفید واقع شده است دارای ارزش واهمیت مخصوصی بوده است.

**روزنامه آلمانی مینویسد وزیر خارجه فرانسه نتوانسته است موافقت دولتهای کوچك را در نقشه ضد آلمان بدست آورد**

برلن – ۱۹ – ساعت ۱۶ – روزنامه (ناخ نوس کابه) درضمن تفصیل مسافرت (دلبوس) باروپای مرکزی مینویسد که (دلبوس) دراین مسافرت بقین حاصل کرده که هیچیك ازدولتهای لهستان و رومانی و چکوسلواکی حاضر نمیباشند باسیاست خارجی فرانسه که برعلیه دولت آلمان تعقیب میشود موافقت نمایند وبمناسبت آنکه سیاست اروپا دوره ترقی و تکامل میپیماید و مسبب قسمت اعظم این تکامل آلمان میباشد متحدین فرانسه چنان استقلالی یافته اند که فرانسه دیگر نمیتواند بافرمانفرمائی برآنها مباهات نماید.

## ستون مخصوص اکابر

آبادان ۱۹ آذر

**جشن توزیع گواهی نامه های اکابر**

روز جمعه ٤ ساعت بعد از ظهر جشن توزیع گواهی نامه های اکابردر دبستان فردوسی آبادان برپا شد اولا آقای نماینده معارف شرحی در فوائد علم وادب ایراد نمودند وچند نفر از آموزگاران هم ایراداتی دراطراف موضوع وفوائد تعلیم و تربیت اکابر نمودند سپس گواهینامه ها توزیع گردید.

**تربت حیدری**

**جشن توزیع گواهی نامه ها**

روز جمعه ۱۹ آذر مساء مجلس جشن توزیع گواهی نامه دانش آموزان اکابر در اسپریس فوتبال تشکیل دوساعت قبل ازظهر ۱۱۲٤ نفر دانش آموزان روزانه و شبانه به شرح ذیل.

دوشیزگان ۱۷٦ نفر پیش آهنگان ۱٤۰ نفر دانش آموزان دبیرستان ٥٤ نفر دانش آموزان اکابر ٤۱۰ نفر نو آموزان دبستان های پسرانه ۳٤٤ نفر

باموزیك وارد میدان شده در حضور نفر یا شش هزار نفر از اهالی رژه داده سپس موزیك وسرود رسمی شاهنشاهی مترنم ومراسم برافراشتن پرچم معمول و عملیات پهلوانی از طرف دانش آموزان اکابر نمایش داده شد دراین موقع آقای فرماندار تربت حیدری یك عدد ساعت بیك هر ازورزشکاران اکابر جایزه داده پس از توزیع گواهی نامه ها ازطرف فرمان دار وترنم سرود شاهنشاهی مجلس بامسرت خاتمه یافت.

**مشهد**

**توزیع گواهی نامه ها**

روز جمعه ۱٦ر۸ر۲۸ بعد ازظهر مجلس جشن توزیع گواهینامه های اکابر آموزشگاه اکابر شماره ۱ مشهد تشکیل و مطابق برنامه ذیل مجری گردید.

۱ – سرود شاهنشاهی و توانائی توسط دانش آموزان دبستان همت با ویلون آقای زرین فر

۲ – گزارش سال قبل توسط مدیر اکابر

۳ – خطابه یکی از فارغ التحصیلهای اکابر راجع بفوائد سواد

٤ – نطق آقای پیروی راجع بتشویق بیسوادان بکلاسهای اکابر و استفاده ازموسسات عمرانی اعلیحضرت شاهنشاه پهلوی

٥ – خطابه یکی ازفارغ التحصیلهای سال گذشته

٦ – توزیع گواهینامه های ۲۲ نفر از فارغ التحصیلها

۷ – سرود شاهنشاهی بوسیله دانش آموزان

**دوماهی گیر عرب اعدام خواهند شد**

بیت المقدس – ۱۹ – ساعت ۴۵ر۱۲ – حکمی که دیروز از محکمه نظام دائر بر اعدام دو نفر ماهی گیر عرب وحبس ابد نسبت بهشت نفر از اعضای خانواده مشارالیهما صادر گردیده بتصویب ژنرال (واولر) فرمانده نیروی انگلیس در فلسطین رسیده است.

## خلاصه وضعیت حسابهای پانزده روزه آذر ماه ۱۳۱٦ بانك ملی ایران

**دارائی**

| | ریال | برآورد بقیمت قانونی (۱) | ریال |
|---|---|---|---|
| موجودی صندوق وفلزات قیمتی | | | |
| طلا | ٤۰٤٬۹۸٥٬۰۰۰ | ۳۰۷٬۳۷٤٬۱۰٥ر۱۰ | |
| نقره | ۳٥۸٬٤٤۳٬۰۰۰ | ٤۰۰٬۳۱۲٬۷٤۹ر٦٥ | |
| | ۷٦۳٬٤۲۸٬۰۰۰ | ۷۱۳٬٦۸٦٬۸٥٤ر۷٥ | |
| موجودیهای عندالمطالبه : | | | |
| موجودی نزد بانکهای داخله وخارجه | | ۹۹٬٦۸۹٬٦۳۳ر٦۰ | |
| اسناد وبروات | | ۳۸۱٬٤٦٦٬۰٥۰ر۱۰ | |
| طلب ازادارات دولتی | | | |
| طلب از سایرین | | | |
| غیرمنقول | | | |
| سهام بریال | | | |
| سهام بارز | | | |
| سرمایه تادیه نشده | | | |
| | | ۲٬٦٦٥٬۹۱٦٬۰۲۸ر۸۰ | |

**بدهی**

| | ریال |
|---|---|
| سرمایه | ۳۰۰٬۰۰۰٬۰۰۰ر— |
| اندوخته | ۱٤٬٥۸۷٬۰۹۸ر٤٥ |
| اسکناسهای درجریان | ۸۸٥٬۰٤٤٬۱۹٥ر— |
| طلب ادارات دولتی | ۳۷۳٬۸۷۱٬۸۲٦ر— |
| طلب سایرین | ۱٬۰۹۲٬٤۱۲٬۹۰۹ر٦٥ |
| | ۲٬٦٦٥٬۹۱٦٬۰۲۸ر۸۰ |

(۱) – طبق مظنه فلزات قیمتی درلندن ومظنه لیره درطهران

نرخ رسمی تنزیل وتنزیل تجارتی تا ٤٥ روز ٥٠/٠

نرخ رسمی تنزیل تجارتی از ٤٥ روز تا ۹۰ روز ٦٠/٠

نرخ فروش فرضه درمقابل طلا درتهران ٤٠/٠

درهر یك از دوقسمت دارائی وبدهی صورت بالا نسبت بوضعیت آخر آبانماه ۱۳ در صد افزایش نشان میدهد.

ارزش تجارتی ذخیره فلزات قیمتی ۸٦ر۲٥ درصد وارزش قانونی ذخیره نامبرده ۸۰ر٥۲ درصد نسبت باسکناسهای درجریان میباشد

# برنامه زندگی من

بقیه از صفحه اول

یازده صبح تاچهار بعد ازظهرمیل بکار کردن‌ندارد برای اینکه ازاین موقع هم استفاده کرده شود باید یك الی دوساعت آن‌را صرف‌استراحت نمود البته تنبلی بعد ازظهر ها دلیل علمی دارد یعنی موضوع فلت کالو کزها درخون پیش می‌آید ولی چون نویسنده دکتر نمی‌باشد ، بیش‌ازاین شرح و بسط آن نمی‌پردازم . طریقه استراحت چیست؟ برای اینکه کمکی بطرز گذراندن روز شما کرده باشم دونکته ذیل‌را گوشزد مینمایم .

اولا اگر نمی‌توانید در مواقع بعد از ظهر امور مهم را انجام داده و یا تصمیمات مهمی اتخاذ کنید بیخود سرخودرا درد نیاورده به کارهای ساده‌تری پرداخته وتصمیمات خودرا برای صبح بگذارید ولی البته باید همان موقعی که‌انجام دادن کار و یا گرفتن تصمیمی بنظر شما میرسد آنرا یادداشت نموده مصمم شوید که درفلان روز آنرا انجام‌خواهم داد .

ثانیا درحالی که در اتومبیل ، اتوبوس، یا درشکه بمنزل خود مراجعت می کنید ، باهمینکه برای صرف نهار بمنزل رسیدید ببدن خودبواسطهٔ سست کردن اعصاب استراحتی بدهید مخصوصا سعی کنید اعصاب چشم دهان صورت ودست های شما راحت باشند یعنی برای‌خود بطور مصنوعی حالت خواب ایجاد نمائید همچنین خوبست که با گوش دادن باهنك نفس خود مغز نیز استراحتی داده این همه متوجه اطراف وجوانب خودنباشید.

من مطابق دستور فوق رفتار کرده می‌بینم درنتیجه بهتر میتوانم ازخودم کار بکشم .

✿✿✿

همهٔ ما میدانیم که ورزش مایهٔ تندرستی و سلامتی بدن است ، بدون حرکت وورزش اعضاء بدن انسان سست شده حالت مخصوص رخوت و کسالتی دست میدهد . پس ناچار ما باید در طی روز چند دقیقهٔ آنرا صرف ورزش‌نمائیم‌ورزشی‌را علاقه مند باست ورزش سوئدی می گویند ۱۰ اگر هر روز ده الی پانزده دقیقه صرف ورزش کنیم بی‌نهایت درسرور ونشاط مابیز موثر خواهدبود

گمان میکنم گوته شاعر آلمانیست که می گوید روزی که در آن عشق وزیبائی نباشد مفت از دست رفته . البته عشق ورزیدن هم مثل همه چیز این دنیا اقسامی دارد مثلا ممکن است پدر خانوادهٔ عاشق فرزندان خود بوده هر روز بدون بوسیدن آنها از خانه بیرون نرود . یا مادر لری عاشق سود باشد اگر یك روز کمتر از حد معینی استفاده کند شب را بخواب نمیرود بهر جهت در دنیا باید عشقی داشت و علاقه مند بچیزی بود ولی البته باید بین عشقهای خوب وبد تشخیص داد ومدتی از روز وآصرف عشق وزیبائی حقیقی نمود .

نمی دانم راجع بتفریح چه بنویسم چه بعضی ها را می بینم که زندگی آنها غیرازتفریح چیز دیگری نیست واینقدر که بتفریح و گردش علاقه دارند نسبت بسایر امور زندگی رویهمرفته میل ورغبتی نشان نمی دهند ولی این اشتباه‌است تفریح هم‌حد واندازهٔ داشته نباید تمام روز رادر پی‌آن صرف نمود تفریحات خوبی را که من‌سراغ دارم این ها هستند : دید و باز دید از رفقا و آشنایان ، گردش در بیرون شهر ، مطالعه کتاب گوش دادن بموسیقی و تفریحات درجه دوم این ها را میدانم :

رفتن بسینما وبه‌کافه ، قدم‌زدن در خیابانها ولمتلل اینها . خود من چه تفریحی دارم ؟ نوددر صد تفریحات درجه اول میباشند .

✿✿✿

یك روز کامل را باید با خواب راحتی بسرآورد تامثل یك گوهری ارزش داشته باشد ما بایدازخواب خود لذت ببریم .

البته میپرسید که درموقع خواب انسان بیحس بوده چطور می تواند لذت آنرا ببرد ؟ بنظره نویسنده کسی که صبح تاچشمهای خودرابازمی کند بخود میگوید :

خدایا دوباره روزشد ومن‌باید برخاسته بطرف کارخود بروم لذت خوابرا نبرده ولی آنکه در موقع بیدار شدن خندید وخودرا ازهرحیث حاضر برای کاردید ازخواب خودلذت برده‌است .

مضی روز ها که من بیدار میشوم مثل اینست که تازه دریك‌دنیای جدیدی متولد شده و میخواهم زندگی راازسرنو شروع کنم بدون اینکه خود منهم مطلع شوم مشغول خواندن یك سروه شیرینی میکردم .

یکنفر از آشنایان اظهار میدارد که از مرك خیلی میترسد و متاسفانه خواب را هم‌بدون شباهت با مرك نمیداند یعنی از آن حالت بیحسی و بیهوشی که در خواب عارض انسان میگردد بیم و هراس دارد .

این قبیل‌اشخاص کمتربخواب راحتی‌میروند و وقتیکه صبح بیدار میشوند خسته و فرسوده بنظر میرسند . دیر خوابی نیز برای بدن و مغز انسان مضر است چه در مدت کم عضلات بدن و مغز نمیتوانندرفع خستگی نموده بحال‌عادی بر گردند .

هشت ساعتی‌را که برای‌اشخاص رشیدوبالغ مدت متوسط خواب قرار داده اند سطحی‌و بدون دلیل نمیباشد .

برنامه یك روز زندگی من تمام شد ، ملاحظه گردید که در آن بترتیب کار واستراحت ورزش ، عشق ، تفریح وآخر همه خواب راحتی تنظیم شده . اگر شما هم میل دارید مسلما میتوانید مطابق برنامه فوق رفتار کرده مدت قلیلی را که در دنیا تشریف دارید بیهوده تلف نکرده لذتی از آن ببرید .

## ستون احتیاجات

# نیازمندیها

### در جستجوی کار

یکنفرمحاسب دیپلمه مجرب که زبان‌فارسی و انگلیسی را کاملا بلد است و دارای ۱۴ سال سابقه درشغل‌حسابداری وعهده دار ریاست محاسبات درشرکت ها وموسسات بوده دارای تصدیق و گواهینامه های عالی میباشد جهت تنظیم‌وتشکیل دفاتر دوبل تجارتی فنی وصنعتی برای چند ساعت در روز یاتمام روزجهة استخدام حاضر است‌طالبین بدفتر روزنامه اطلاعات مراجعه نمایند.

یکنفر دوچرخه سوار که گواهینامه ابتدائی را دارا میباشد با ماهیانه‌دویست ریال حقوق‌جویای کار است طالبین درمروی کوچه حاجی‌ها منزل‌سید علاءالدین شیرازی مراجعه کنند

یك خانم جوان آلمانی که زبان فارسی‌را نوشته و میخواند و اطلاعات کافی درآن دارد و ضمنا زبان ایتالیائی را خوب دانسته و کمی هم انگلیسی میداند وبفن ماشین نویسی و تند نویسی با اسلوب ده انگشتی نیز کاملا بصیر است برای بهار ۱۹۳۸ در جستجوی شغلی میباشد که در ایران بانجام وظیفه بپردازد طالبین پیشنهاد های خود را با بدفتراداره باشخصا یاپوش پائین‌ارسال دارند :

هرتاویتن باخ برلین‌شونه‌برك‌بان اشتراسه۴۶ پلهٔ اول کشور آلمان

### اجاره داده میشود

جنب اداره نقلیه سریع السیر ارتش — یکدستگاه ساختمان جدید البنا که دارای حیاط و۳ باب‌مغازه و۱۶ اطاق فوقانی و۸ ساختمان تحتانی میباشد که می‌توان ساختمان‌مذکور راموردا استفاده جایگاه‌اتومبیل ویاموسسات وبارانداز وغیره قرارداد اجاره‌داده میشود — طالبین‌بحجره آقامحمد حسین مباشر واقع در بخش ۸ بازار سرای سلیمان خان مراجعه نمایند

درخیابان سوم اسفندجنب ایرای شهرداری طبقهٔ اول ساختمان نوساز ۵ اطاق حمام مطبخ آب جاری الکتریك و غیره به دکتر فرهومند خیابان سپه تلفن ۵۴۴۳ مراجعه شود

طبقهٔ فوقانی یك عمارت نوساز که دارای هفت اطاق مسکونی و حمام و یك‌اطاق برای نوکر میباشد و در وسط یکقطعه ۳ هزار متری که آب ری دارد واقع است باجاره‌داده میشود مال الاجاره چاهی هشتصد ریال طالبین بدفتر اعلانات روزنامه اطلاعات یا به تلفن نمره ۸۲۱۰ مراجعه فرمایند.

### فروخته میشود

— یکدستگاه ماشین تحریر انگلیسی نو کنتیننتال ۱۵۰۰ ریالی ( ۷۰۰ ریالی کمتر از قیمت معمولی ) بکتابخانه مرکزی ناصریه تلفن ۸۹۵۵ یا ۷۳۰۱ رجوع شود .

باغچه مشجر بمساحت هفت هزار متر مربع واقع درجنب باغ اکبرآباد شهرنو که از دوطرف محدود بخیابان است مجموعا یاقطعه قطعه بقیمت مناسب بفروش میرسد —

خریداران میتوانند بتلفن‌شماره ۷۲۸۳ مراجعه‌نمایند

یکدستگاه پیانو مارك‌بکر فروخته‌یا اجاره داده میشود طالبین‌چهار راه‌وزارتجنك‌بسلمانی سر کیس اوهانسیان‌به‌آقای الکساندرژ کریان‌مراجعه نمایند .

# فقط وفقط

یگانه مؤسسهٔ که موفق شده بهترین‌ملبوس کرکی‌را بابهترین فرم زنانه مردانه بچگانه همه اندازه در دسترس عموم بگذارد فقط :

## کارخانه کشبافی صنعت

میباشد محل فروش عمده دفتر کارخانه چهار راه کنت لوچه‌مستوفی — تك فروشی عموم مغازه‌های مهم طهران و ولایات

شمارهٔ آ گهی ۵۲۴۲ — ۶—۱۰

# گل بهار

دستگش چرمی زنانه ومردانه را تحفیف میدهد

شماره آ گهی ۵۳۳۳

# آگهی وحراج

### هنوزحراج بارکش نداراتش ادامه‌دارد

تعداد اتومبیل سواری — وباری‌سیستمهای مختلف روز چهارشنبه اول دیماه وشنبه چهارم ودو شنبه ششم وچهارشنبه هشتم دی‌ماه ازساعت ۹صبح در انتهای خیابان ماشیر درخوبار کشی تندارتش حراج خواهدشد .

کفیل دایره بار کشی‌تندارتش‌مرهنك علامیر

شماره‌آ گهی۵۴۸۱ — ۱—۲

# آگهی

یك دستگاه‌عمارت دارای شش باب‌دکاکین بطرف خیابان زند و خیابان امیریه آبادان و یك باب خانه زیرین دارای دو باب اطاق با لوازم وعمارت فوقانی که دارای شش باب اطاق ویك سالون ۷ متردرشش مترمساحت‌مشرف‌خیابان واقعه درضلع شمالی ۴راه‌خیابان‌امیریه وزند شهر آبادان ( محل تلاقی خیابان زند و امیریه ) مرغوبیت و موقعیت آن در درجه اول شهر آبادان می باشد و روز بروز در ترقی هست وبثبت هم‌رسیده‌است درآمد ماهیانه مستقلانی آن بالغ ببلغ ۱۰۴۰ ریال است بفروش می رسد طالبین در آبادان به کفاشی امتحان واقعه در خیابان زند مراجعه نمایند

خ ۱۰.

شماره آ گهی ۵۲۶۷ — ۳—۳

# پیانو تدریس میشود

آدرس خیابان نادری کوچه شیروانی منزل وحیدالملك

شماره‌آ گهی ۵۲۹۵ — ۲—۷

# آگهی

به آگهی عموم آقایان صاحب دفاتررسمی وعامه میرساند در اثر مرحوم شدن والدهام و بی هواسی شناسنامه اینجانبه فرنگیس شهریار فریبرز تحت نمره ۳۳۴۰ — ازبخش سه طهران واسناد مالکیت دوباب خانه پلاك نمره ۴۲۹ ونمره۴۳۰ واقعه در کوچه مسعود سعد وبالهٔ خریداری خانهٔ پلاك نمره ۵۱۷ واقعهٔ در خیابان نعیم بخش سه طهران ملکی اینجانب‌را با اسناد دیگر از قبیل قبوض مال‌الاجاره های رسمی وغیره را برده اند چنانچه معاملهٔ درقبال آنها کرده یابنمایند تاثیری ندارد واز درجهٔ اعتبار ساقط است

فرنگیس شهریار فریبرز

شمارهٔ آ گهی ۵۴۷۸ — ۱—۵

# دوربین ۶×۹ بو کسی اعلا

۴۸ ریال مغازه متین

نزدیك چهار راه حسن آباد

شماره آ گهی ۵۴۳۹ — ۱—۳

# آگهی مناقصه

اداره ۰ پردازی کل مالیه سه قلم آهن بشرح ذیل جهت اداره خراب خانه بمناقصه خریداری می نماید .

۱ — آهن او — ۲۰ متر

۲ — آهن کونیا ۱۰۰×۱۰۰ میلیمتر قطر۱۰ میلیمتر — ۶۰ متر

۳ — آهن تخت ۱۰۰ میلیمتر بقطر ده میلیمتر — ۱۰۰ متر

داوطلبان معامله پیشنهاد خود را درپاکت ممهور تاروز یکشنبه ۵ دیماه ۱۳۱۶ بدفتر این اداره تسلیم ورسید دریافت دارند پیشنهادات رسیده روز دو شنبه ششم دیماه جاری ۳ ساعت بعد از ظهر مفتوح وقرائت خوهد شد . حضور پیشنهاد دهندگان درجلسه مناقصه آزاد واداره‌در رد وقبول هریك از پیشنهادات مختار است

رئیس اداره‌کار پردازی کل مالیه — فروغان

شماره‌آ گهی ۵۴۷۲ — ۲—۲

# آگهی رسمی

طبق نامه شماره ۶۱۳۶ مورخه ۱۶ر۹ر۱۶ بضمیمه‌یکورقه صورت جلسه که ازشرکت نسجی کیو و شرکاء رسیده است آقای ارباب رستم بهمن شاپور کیو از تاریخ ۲۶ فروردین ماه جاری برای مدت سه سال انتخاب گردیده است .

تهران مورخه ۲۵ آذر ماه ۱۳۱۶

رئیس دایره ثبت شرکت ها وعلائم تجارتی و اختراعات — محمد احسانی

شماره آ گهی ۵۴۸۰

# آگهی رسمی

طبق نامه شماره ۲۵۱۲ مورخه ۴ر۸ر۱۶ موسسه اطاق تجارت طهران تغییرات زیردر موسسین آن بعمل آمده است .

۱ — آقایان علی قیصریه — غلامحسین کاشف — محمد سپهر — علی اصغر چایچی— از عضویت مستعفی و بجای آنها آقایان غلامرضا مهاجر اسکوئی — جبرئیل بوداغیان — محمد خلیل شیرازی ومهدی نمازی انتخاب گردیده اند .

۲ — آقای‌علی و کیلی بجای آقای غلامحسین‌کاشف بنیابت اطاق تجارت انتخاب‌شده‌اند ودر غیاب رئیس نیز امضاء مینماید .

تهران مورخه ۲۸ آذر ماه ۱۳۱۶ — رئیس دایره ثبت‌شرکتها وعلائم تجارتی واختراعات

شماره‌آ گهی ۵۴۸۹ — محمد احسانی

# آگهی رسمی

طبق نامه ۹ر۹ر۱۶ به‌پیوست یك طغری سند انتقال شماره ۷۲۳۱ که از شرکت‌شایان با مسئولیت محدود رسیده است آقای ماشاءالله (حاج ملا احمد نراقی) کلیه حق‌السهم خود را از شرکت دریافت وسرمایه شرکت از مبلغ دویست و چهل هزار ریال به یکصد وشصت‌هزار ریال تقلیل یافته‌است .

مدیریت شرکت وحق امضاء کلیه اسناد و تعهدات مربوطه بشرکت بافای اسمعیل‌غاوری محول گردیده است

تهران مورخه۲۸ آذرماه ۱۳۱۶

شماره‌آ گهی ۵۴۸۶ — رئیس دایره ثبت‌شرکتهاوعلائم تجارتی‌واختراعات— محمداحسانی

# آگهی رسمی

شرکت تضامنی سلمان مثیر و شرکاء که‌در تاریخ ۱۴ر۱۱ر۱۴ بشماره ۵۰۶ دردفتر ثبت شرکت های داخلی ثبت رسیده است درنتیجه رضایت شرکاء منحل گردیده وکلیه مطالبات شرکت نیزعهده آقای سلمان مثیرمیباشد تهران مورخه ۲۵ آذرماه ۱۳۱۶

شماره آ گهی ۵۴۸۲ — رئیس‌دایره ثبت شرکتها وعلائم تجارتی‌واختراعات — محمد احسانی

# بهای اشتراك روزنامه و آگهی ها

| | شمارهٔ صبح | | | | شمارهٔ عصر | | | |
|---|---|---|---|---|---|---|---|---|
| طهران‌وولایات | ۱۲ماهه | ۶ ماهه | ۳ ماهه | ۱ماهه | ۱۲ماهه | ۶ ماهه | ۳ ماهه | ۱ ماهه |
| | ۶۰ ریال | ۳۵ ریال | ۲۰ ریال | ۷ ریال | ۱۰۰ ریال | ۵۵ ریال | ۳۰ ریال | ۱۰ ریال |
| خارجه | صد « | ۵۵ | ۳۰ | | ۱۵۰ « | ۸۰ « | ۴۰ « | |

شماره های عصر و صبح با هم

| | | | |
|---|---|---|---|
| طهران | ۱۲ ماهه ۱۲۰ ریال | ۶ ماهه ۶۵ ریال | ۳ ماهه ۳۵ ریال |
| ولایات | « ۱۴۰ « | « ۷۵ « | « ۴۰ « |
| خارجه | « ۲۰۰ « | « ۱۱۰ « | « ۵۵ « |

بهای آگهی‌ها

| | | |
|---|---|---|
| صفحه‌اول | سطری | ۴ ریال |
| « دوم | « | ۳ « |
| « سوم | « | ۲ « |
| « چهارم | « | ۱ « |

برای اعلانات مکرر بدفتر اداره مراجعه شود

صاحب امتیاز ومدیر مسئول : عباس مسعودی

جای اداره: اول خیابان خیام ( جلیل‌آبادسابق )

عنوان تلگرافی تهران — طلاعات

تلفون‌روزنامه ۴۶۲۴ر۴۶۲۴

منزل مدیر ۴۷۳۴

بهای تك شماره بیست دینار

شرکت سهامی چاپ

# آگهی

سرکت سهامی یاب ( یخ — آب — برق) خرمشهر اشیاء مشروحه ذیل را

۱ — دو دستگاه ماشین عمودی برق مع دایناموصفحه تقسیم ولوازم کامل آن وتلمبه آب برای ماشین‌های مذکوره بامتوردایناموآن قوه ماشین‌ها هریك ۴۰۰ الی ۴۵۰ اسب .

۲ — دو دستگاه تلمبه مع متور دایناموبرای آب یاری شهر و منبع وفیلتر برای ۵۰۰۰ خانوار کافی باشد مصرف درحدود روزانه ۲۵۰۰،۰۰۰ لیترآب تصفیه شده .

۳ — لوازم برق ازقبیل سیم‌های اصلی وفرعی روپوش‌دار و کنتر وبادزن سقفی ومیزی واتاتیه برق ازهمه قبیل که وزن وعدد قیمت داده شود .

۴ — ماشین یخ سازی که حداقل در۱۸ ساعت پنج تن یخ بدهد مع ادوات لازمه آن

۵ — یك دایناموصد کیلووات ۲۶۰ مرتبه درثانیه .

۶ — سیصد متر کابل زیرآبی برای صد کیلووات قوه ۳ سیم

۷ — یکدستگاه تلمبه مع دایناموبرای‌آب یاری وفیلتر جهة دویست خانوار

۸ — دویست عدد تیرآهن برای نگاه سیم برق بارتفاع هفت متر .

طریق مناقصه تحویل خرمشهر خریداری خواهد نمود .

تجارتخانها وموسسات داخلی وخارجی که حاضر برای فروش اشیاء مذکور هستند منتهی درظرف دوماه که آخرآن‌هیجدهم بهمن ۱۳۱۶میباشد پیشنهادات وشرایط فروش بانضمام(کاتلاك) نقشه ماشین‌ها ولوازم خودرا بابیع عنوان ( شرکت سهامی یاب خرمشهر — توسط شرکت‌سهامی کشتی‌رانی کارون یافید راجع بمناقصه خرید ماشین وغیره ) بایستی ارسال دارند

شرکت در رد وقبول پیشنهادات آزاد وحضور فروشنده یانماینده قانونی آن درمجلس مناقصه که روز بیستم بهمن خواهد بود آزاد است . شرکت سهامی کشتی‌رانی کارون

شماره آ گهی ۵۴۶۰ — ۲—۳

# خانمهای شیك وظریف

اگر کمربندهای لطیف ونرم مدل پاریس لاستکس ) را که از شستن خراب نمی‌شود بکار برید اندام شما زیبا و درهمان حال باراحتی حرکت می کنید . زیبائی و خوبی اندام ازعالم‌خواب وخیال بعالم حقیقت خواهدرسید .

کمربندهای‌محکم‌لاستکس کاربرندهٔ آنرا زرنك وچالاك مینماید

شماره‌آ گهی۵۴۱۱ — ۲—۱۰ — خیابان‌لاله زار — مغازه‌کلیبول

# اطلاعات

سال دوازدهم شماره ۳۳۴۵ — عصر سه شنبه سی ام آذر ماه ۱۳۱۶ — تك شماره سی دینار


## مخبر باد کوبه ایزوستیا

### چه مینویسد ؟

البته ایزوستیا که یکی از دوزر کترین جریده اتحاد شوروی ست باید در باد کوبه که یکی از مهم ترین شهر های قفقاز یعنی درخشنده ترین مستملکات روسیه است مخبر داشته باشد ولی اگر من بجای مدیر ایزوستیا بودم در انتخاب این مخبر بیشتر دقت می کردم و اگر ممکن بود یك شخص فهمیده و دقیق و فاضلی را مخصوصا بانجا میفرستادم زیرا من همه‌اش از این می‌ترسم که یکی از آن درشکه‌چیهای مشهور قفقاز بعدازاینکه خلعت رنجبری‌را بر اندام خودپوشانیده باشدبدرجه مخبری ارتقاء یافته باشد.

این سوء ظن من خیلی بیجا نیست . اگر شما هم مثل‌من خبری را که مخبر آن روز نامه بتاریخ هشت دسامبر بمسکو فرستاده و در شماره ۱۱ دسامبر روز نامه نامبرده درج شده است می خواندید مرا دراین نگرانی ذیحق می‌دانستید .

خوانندگان ما مسبوق هستند که فن شیراخ مسافرتی بایران و بعدبه ترکیه کرد این شخص یکی‌از روساء حزب ناسیونال سوسیالیسم است . بنابراین طبعا وزیر مختار آلمان مقیم تهران و یکعده از آلمانیان ساکن‌این شهر ازاو استقبال‌و پذیرائی کردند

ورود این شخص مقارن بود با هفته نیکو کاری پیشاهنگان که طبعا در این هفته در جا های مختلف تهران عملیات کونا کون میکردند . و مشارالیه میل داشت پیشاهنگان ایران و این موسسه نوزادایرانی‌را مشاهده کندوبنا براین یکی‌ازاعضاء وزارت‌معارف مامورراهنمائی وهمراهی‌بااوشده که ایشان را به تماشای عملیات‌پیش‌آهنگان ببرد شایددر این‌ضمن‌این‌شخص آرزو داشته بعضی‌ازشخصیت‌های کشور شاهنشاهی راملاقات کند این تقاضای‌شریف ومطروح‌او که ناشی از علاقه بحکومت جدید ایران است انجام داده شد وبعد ازسه چهار روز توقف درتهران بطرف ترکیه رفت . وظیفه‌اخلاقی وارثی ما که مهمان نوازی است آنهم نسبت به یکی ازافراد برجسته ملتی که باماهمه گونه روابط دوستی وتجارتی وسیاسی دارد مارا وادار میکرد که تااندازه‌ئی که ممکن است باو احترام کرده‌و از او پذیرائی نمائیم .

گمان میکنم هرملت متمدنی نسبت بافراد برجسته ملت دیگری ملزم به مراعات این گونه آداب است .

ولی مخبر باد کوبه ایزوستیا این طور فکر نمی کند یا نمی خواهد این طور فکر کند و شاید هم خیال کرده است برای اینکه مانند مخبرین جرایدفرنك یك موضوع کوچکی را شاخ وبرك داده وبك ستون ایزوستیا را بدرفشانی خود زیب‌ورونق دهد و ضمنا خودرا خیلی مومن نسبت بمبادی حزبی جلوه دهد ، این قضیه ساده را آب وتاب داده و هرچه مالیخولیا داشته بدان‌اضافه کرده است وبرای‌این نویسندگان دیمی هم‌کار خیلی آسان است . زیرا یك مشت کلماتی را که امروز در اتحاد شوروی خیلی رائج است از قبیل « امپریالیسم ـ مستعمرات ـ سرمایه داری ـ رنجبری ـ بین المللی ..... وغیره وغیره » و همه طوطی وار حفظ هستند درضمن یك مقاله کنجانده وبرای ایزوستیا تلگراف‌میکند

ایزوستیا هم که‌حرارت‌ایمان از آن‌استنباط مینماید آنرا نشر میدهد ولی بعضی‌اوقات من‌خیال میکنم آیا ممکن است سایر مندرجات ایزوستیا هم همه از این قبیل باشد ؟

برای این که خیال نکنید من شوخی میکنم ذیلا مطالب این خبر نگار زبر دست را برای شما نقل میکنم:

درصدر مقاله مینویسد «فاشیسم آلمان‌درایران مشغول استفاده است زیرا روزی که فن شیراخ‌وارد تهران شد فرود گاه تهران بواسطه استقبالی که اتباع آلمان ازوی کردند شبیه بموئیخ یاپوتسدمبرك شده بود و مراسم کامل فاشیستی اجرا گردید.....»

آیا آن روزی که مثلا کازا خان بتهران آمد و طبعا سفارت شوروی واتباع آن دوت‌از او استقبال کردند و طبعا بطرز خودشان بشار الیه سلام کردند شایسته بود یك مخبر روز نامه آلمانی‌بنویسد که کمونیسم مسکو در تهران‌مشغول استفاده است.

بعد مینویسد « سانهای پر سر و صدائی هم که بمناسبت اقامت شیراخ داده شد به‌دستیاری خود آنها بود »

این سانهای پر سروصدا همان هفته نیکو کاری پیشاهنگان بود که از ۱۳ آذر تا پنجشنبه ۱۸ آذر هرساله در کشور معمول میشود و البته خودتان حدس میزنید که تا چه درجه‌این مراسم به دستیاری آلمانها انجام می یابد .

بعد از آن مینویسد « با اینکه شیراخ عضویت دولت آلمان را ندارد در معیت وزیر مختار آلمان از طرف وزیر امور خارجه ووزیر معارف ایران پذیرائی شد ..... »

خود این آقای خبر نگار در صدر مقاله خود مینویسد « فن شیراخ قائد و رئیس مشهور جوانان آلمان » آیا قائد و رئیس مشهورجوانان هیتلری در نظراین خبر نگار باد کوبه‌ئی که‌خودرا کمونیست میداند و بنا براین باید قائدین ملی و کسانی‌را که‌مظهر فکر وعواطف میلیون‌ها افراد بشر هستند بیشتر اهمیت بدهد تایك عضو رسمی وزارت خارجه این‌قدرهمیت نداشته است که‌بملاقات وزیر خارجه ووزیر معارف ایران رفته و او را بپذیرند ؟

چون مطلب‌خیلی مهم نیست ما نمی خواهیم وارد جزئیات آن شده وجمله بجمله او را نقل کرده وجواب بدهیم . مثلا از شامها وناهارهای باشکوه اسم میبرد ، درصورتی که وزیر معارف فقط یك ناهاربایشان دادند ودرجای دیگرمینویسد « دراین مراسم‌باشکوه جوانان ایرانی‌بنابرتمایلات امپریالیست های آلمان مجبور شدند بطورسربازها حرکت کرده وسلام هیتلری فاشیستی‌بدهند »

من وقتی‌میگویم خیلی درهویت‌این‌خبر نگار باد کوبه‌ای‌ظنین هستم‌حق‌دارم .

یکی نیست از این شخص بپرسد وقتی پیشاهنگان رژه میدهند، اگرمثل سر بازها حرکت نکنند پس آیا باید مثل عملجات نفت پا دسته سینه زنی‌درشکه چی‌های باد کوبه حرکت کنند ؟

ولی‌خبرنگارزبردست خیلی‌هم بیهوش نبوده وخواسته است قوه تصور وتخیل خود را آزمایش کند ولی بجای اینکه یك چیز زیبا و مفید و قشنگی بگوید فقط دروغ گفته است که پیشاهنگان ایران سلام فاشیستی داده‌اند این‌هم ضرر نداره زیرا دروغ آسانتر از ابداع و ابتکار و بکار انداختن هوش وقریحه است !

بعد از آن آقای باد کوبهٔ وارد دیپلماسی شده است ومی نویسد « جراید تهران هم ظاهرا وضعیت غامضی را که برای ایران تولید شده بود تشخیص نداده مقالات مشعشعی درج نمودند . »

کدام وضعیت غامضی برای ایران پیش آمده‌بود ؟این‌مقالات مشعشع کجا است و در کدام جریده چاپ شده‌بود؟ و آیا ایشان منتظر بودند وقتی قائد جوانان آلمان بایران می آید جراید تهران مقالات هتاکی و ناسزا چاپ کنند ؟

شاید این رسم تازه در باد کوبه معمول شده باشد ولی درایران روابط بین‌المللی‌ودوستی های ملی و نزاکت های سیاسی خیلی اهمیت می دهند .

بعد از نقل چند جمله فوق گمان میکنم تایك درجه میزان فکر و صحت اطلاعات مخبر ایزوستیا دستگیرتان شده باشد و چنانکه گفتیم مطلب اینقدر ها اهمیت ندارد که مو بمو بخواهیم وارد انتقاد آن شویم ولی در آخر مقاله خود جملهٔ دارد که از همه آنها مضحك تر است و تا من آنرا برای شما نقل نکنم این مقاله را تمام نمی کنم .

مینویسد « محافل ایرانی که تهیه مسافرت شیراخ را دیده بودند بواسطه قلت اطلاعات خود درامور بین‌المللی بامپریالیسم آلمان خدمتی برعلیه منافع وروحیه ملت ایران که گذشته خودرا ـ آن گذشته‌ئی که مستلزم فروتنی نسبت بامپریالیستی بود ـ فراموش کرده است ، نموده‌اند » ودرجای دیگر مینویسد « حتی آلمان‌ها بدرجه‌ئی جری شده بودند که درصدد نهان داشتن نقشه‌های خشن استعمارطلبی خود نسبت بایران برنیامده بودند » .

تربیت‌علمی وتاریخی وخلاقی‌ما به آن‌اندازه‌ها هست که لازم نباشد ما کنین باد کوبه بما درس سیاست بین‌المللی رابدهند ـ اینکه‌یادی از گذشته ما کرده اند گذشته ما پیوسته با فتح وظفر و افتخار توام بوده و فقط این گذشته مشعشع را یکفرد حکومت جاهل و تباه اخیر لکه دار کرده بود که ایران در معرض‌طمع های استعماری قرار گرفت . وامروز که با نهضت خود حتی‌آن کسانی‌را هم که‌بانظر مستعمراتی بما نگاه میکردند سرجای‌خود نشانده‌ایم وشائبه‌اینگونه حرفها نیز برطرف شده است دولتی نیست که‌بتواند « نقشه‌خشن مستعمراتی » برای‌ما بکشد ؟

اگراین حرفهارا برای‌حمالهای بندرباد کوبه وعملجات نفت آنجا نوشته اند شاید بدنباشد ولی اگر برای مامینویسند خوب بخاطر خود بسپارند که مامصالح ومنافع خود را بهتراز آنها تشخیص می‌دهیم و تشکیلات اجتماعی وسیاسی و اقتصادی ونهضت روحی ومعنوی ایران نو باندازه ئی متین واستوار و اساسی‌است که نه تنها اورا ازمعرض اینگونه سوء ظن هابر کنار کرده است‌بلکه‌اینگونه تبلیغات عامیانه ومبتذل هم مارا متاثر نمیکند .

مامیل نداریم در این جا وارد صحبتهای سیاسی شده و از روابط دول‌دیگر با همدیگر یا از طرز رژیم کشور های مختلفه بحث کنیم و بنابراین روابط آن ها بایکدیگر هر حالی باشد بما مربوط نیست ولی ما درمقابل ملتی که با ما روابط نیکو دارند وظایفی داریم که آن‌وظایف راانجام می‌دهیم و ابدا میل نداریم که این رویه ساده و مسالمت آمیز و شریفانه ما موجب انتقاد دیگران شود

همانطوریکه متوقع نیستیم سایر ملل مثل ما فکر کنند و دوستی‌و دشمنی های خود را از روی کرده‌روابط‌ما معین کنندیاطرزحکومت‌خودرا شبیه‌طرزحکومت‌ما قرارداده‌ند‌ما نطورازدیگران انتظار داریم‌تا آنجائی که ماازرویه بیطرفی و حفظ مصالح و سیاست خود منحرف نشده ایم در امور ما و حتی درطرز معاشرت و آمیزش ما با سایر ملل مداخله نکنند و بدانند ما در زندگانی بین‌المللی مستقل و دارای فکرو سلیقه مخصوص بخودهستیم و ابدا از کسی تبعیت نمی کنیم و بیشتر از دیگران مصالح خودرا تشخیص داده ودرحفظ آن ها کوشالیم ومحتاج نیستیم از کسی درسی بگیریم


## سپاسگذاری

این‌جانب که مدتی دچار بیماری‌راه ادرار ودردیا بوده وپس ازاینکه پزشکان بسیاری مراجعه کردم ومعالجه مقدم نزد دکتر محمد بهرامی در خیابان البرز شاهپور رفته مرا بادلسوزی وبدون دست‌مزد ازاف‌معالجه کردهم‌میهنان‌خودرا آگاه‌مینمایم که ازاین پزشك دانا استفاده نمایند که هنرمندان کشور ما تشویق شده کشفیات علمی نمایند

شماره آگهی ۵۴۶۱ — حسینعلی ـ مهندس

## شب همین جمعه

### نمایش عبرت وحیرت

توسط مجمع تاتراتل تهران

درسالن سیرك تهران خیابان فردوسی

وسایل گرمی سالن ازهمه جهت فراهم واتوبوس برای مراجعت جلو نمایشگاه بحد کافی حاضر خواهد بود این نمایش فقط یك شب است وبلیط افتخاری و مجانی ندارد . اطمینان میدهیم هر کس دراین نمایش‌حاضر شود خندان وراضی‌از سالن خارج میشود آگهی ۵۴۶۹ — ۱-۳

## آقایان اطباء محترم

قطرهٔ خورا لی و آمپولهای نئوبداسیطین B.A. سالیسیله و نئوسیطی‌سیمین و کرئیوه‌واردشد

شماره آگهی ۵۳۸۳ — ۵-۵

## مهدی کاشانی

### وکیل رسمی ـ لیسانسیه حقوق

قبول دعاوی حقوقی و جزائی و امور مربوطه به ثبت اسناد و املاك‌در طهران وولایات و مشاور قضائی در تنظیم قرار داد های حقوقی شرکت نامه ها

پذیرائی از ساعت ۵ بعد ازظهر تا ۸

نشانی : ابتدای خیابان فردوسی عمارت فوقانی مطبعه طلوع تلفن ۸۴۰۲

شماره آگهی ۵۳۰۸ — ۵-۴

## آگهی

### با تاییدات خداوند متعال

در سایه توجهات اعلیحضرت همایون شاهنشاهی

چون قرار داد پخش تنباکوی انحصاری مصرف داخلی کشور با موسسه‌محترم کل‌دخانیات منعقد گردیده شرکتی با سرمایه یکملیون و هفتصد هزار ریال ( ۱۷۰۰۰۰۰ ) بنام شرکت‌پخش تنباکوی انحصاری ایران در شرف تاسیس است .

موسسین شرکت در جلسات اولیه مبلغ نهصد هزار ریال آنرا تعهد نموده اند و بقیه که مبلغ ز هشتصد هزار ریال است که به ۳۲۰۰ سهم ۲۵۰ ریالی تقسیم گردیده ) برای استفاده سایر تجار ذیسهم در دسترس عموم گذارده میشود ..

علاقه مندان میتوانند از تاریخ نشر این آگهی در ظرف پانزده روز برای هر یك از سهم دویست وپنجاه ریال‌بحساب شرکت سهامی‌پخش تنباکوی‌انحصاری‌ایران در شرف‌تاسیس‌به‌بانکملی ایران شعبه بازار طهران پرداخته و قبض رسید را برای ثبت در دفاتر مربوطه در روز مجمع عمومی با خود همراه بیاورند .

هر گاه بیش از مبلغ منظور ( هشتصدهزارریال) پرداخت شده باشد برطبق تناسب کسر خواهد شد .

از طرف دوسیون شرکت‌سهامی‌پخش تنباکوی انحصاری ایران در شرف تاسیس

حاجی سید مصطفی بنکدار — حاجی محمد حسین‌اخوان — شرکت اتفاقیه ـ محمد شیخ زاده

شماره آگهی ۵۴۲۴ — ۲-۲

## سال ۱۹۳۸

برای تبریك سال ۱۹۳۸ برفقای خارجی خود تحفه های صنعتی ایران را تقدیم کنید بهترین آنرا صنایع کالا دارد

شماره آگهی ۴۸۷۲ — ۲-۳ — مقابل باغ ملی

## اکسپرت استروی

(ساختمان سیلو وکارخانجات برنج پاك‌کنی وسایر تاسیسات درایران)

دایرهٔ فنی برای تنظیم پروژه و امورنصب

نمایندگی تجارتی اتحادجماهیرشوروی سوسیالیستی درایران

قبول سفارشات تهیه وتحویل صب‌انواع واقسام‌ماشین‌آلات کامل‌تاسیسات صنعتی

تهیهٔ پروژهٔ تاسیسات‌صنعتی

مشاوره راجع بامور مربوط بساختمان صنعتی

تجزیه همه‌گونه مصالح ساختمانی

بنازلترین قیمت ودر اسرع اوقات انجام میشود

طهران ـ خیابان کسری خانه مقبل تلفن شماره ۵۳۶۷

شماره آگهی ۵۴۴۲ — ۳-۶


## صورت سیمهای دایره روز ۲۹ر۹ر۱۶

| | | | | | | |
|---|---|---|---|---|---|---|
| ۴۴۷۵ | ۴۴۸۳ | ۴۷۵۵ | ۴۷۵۶ | ۵۴۸۲ | ۷۰۰۲ | ۷۱۵۰ |
| ۷۲۶۴ | ۷۲۷۵ | ۷۳۲۱ | ۷۴۲۹ | ۷۴۳۸ | ۷۴۵۳ | ۷۶۴۸ |
| ۷۸۴۶ | ۷۸۷۹ | ۸۰۱۳ | ۸۱۷۶ | ۸۲۱۴ | ۸۳۲۵ | ۸۴۵۵ |
| ۸۵۰۴ | ۸۶۱۷ | ۸۶۴۲ | ۸۷۴۱ | ۸۸۰۵ | ۹۱۳۶ | ۹۶۰۲ |
| ۹۶۳۰ | ۹۶۴۲ | ۹۶۴۷ | ۹۶۴۹ | ۹۶۵۰ | ۹۶۵۱ | ۹۶۵۵ |

از آقایان مشترکین‌شماره های فوق خواهشمنداست در ظرف دو روز برای تصفیه‌حساب بشرکت سهامی کل تلفن ایران مراجعه نمایند — شماره آگهی ۵۴۹۶

## مجلس ترحیم

بمناسبت فوت خانم خاصها هدایت خانم جناب آقای حاج مهدیقلی هدایت مجلس ترحیم روز ٤ شنبه اول‌دی ماه از سه ساعت قبل ازظهر الی ظهر درمسجد مجد منعقد است .

شماره آگهی ۵۵۱۰

مابخانواده هدایت خصوصا جناب‌آقای حاج‌مهدیقلی‌هدایت وجناب آقای رضاقلی‌هدایت تسلیت میگوئیم


## آگهی

اوقات پذیرائی

### آخواجه نوری

وکیل دعاوی در تمام مراحل

از ۷ تا ۹ صبح واز ۴ تا شش بعد از ظهر روزهای

شنبه ـ دوشنبه ـ چهار شنبه

آدرس: خیابان ویلا ـ فیشر آباد تلفن ۷۰۰۹

شماره آگهی ۴۰۲۴ — ۱۹-۲۴


## مجلس تذکر

باطلاع عموم دوستان وآشنایان میرساند

بمناسبت چهلمین روز وفات مرحوم آقای حسین مشیری مجلس یاد بودی در منزل آقای ستوده از ساعت ۵ تا ۷ بعد از ظهر روزچهارشنبه (فردا)منعقدخواهد بود . آدرس خیابان عین‌الدوله نزدیك بازارچه سفابشی — آگهی ۵۵۰۶

احتماعی

# توهم

شیرین ترین حکایت هائی که در باب قوه وتاثیر توهم معروف است ، داستان « آخوند خدا بد نده » است .

مولوی — روانش شاد — در یکی ازجلد های کتاب مثنوی خود این قصه را از باب تمثیل برشتهٔ نظم کشیده وخیلی خوب موضوع را مجسم نموده است . شاگرد های مکتبی باهم دست بیکی میشوند که کاری کنند چند روزی مکتب تعطیل و بروند نفسی درهوای آزاد کشیده ، فارغ از دیدن قیافه عبوس وچهرهٔ اخموی آخوند وچوب و فلك برحم او باشند

صبح هر کدام که وارد میشوند ، با کمال سادگی وقیافهٔ حق بجانب می گویند : « آخوند خدا بد نده ، چهرهٔ شما امروز زرد ورنگتان پریده است ، خدای نخواسته کسالت دارید؟ » سی یاچهل نفر شاگرد وقتی پی در پی وهمه بطور متحد این گفته را تکرار وتلقین کنند ، امر بخود آخوند هم مشتبه شده ، دوچار این توهم می شود که ناخوش است ، مکتب را تعطیل وشاگردها میروند دنبال کارشان . . .

قصهٔ شیرینی است باید بخود کتاب مثنوی رجوع نموده درجلد سوم باچهارم آنرا پیدا کنید

ودراین باب خیلی چیزهای دیگر و مثال های جالب توجه تر هست ، ازجمله اینکه معتقدند اگر کسی بتواند برقوای وهمیه خود سلطه و استیلا پیدا کند : روی یك طناب باریك هم بتواند بربلندی راه برود . اختلال موازنه که در راه رفتن بر روی طناب دست میدهد ناشی ازقوه وهمیه است . یعنی اگر توهم باو غلبه کند که می افتد خواهد افتاد

رد رفتن روی طناب و بریك بلندی جای خود دارد ، در حرکتهای عادی وکارهای روزانه نیز اگر شخصی دچار توهم بشود برزمین میخورد البته معنای زمین خوردن درکار ها و حرکات عادی روزانه این نیست که شخص پایش لغزیده بر زمین افتد و احیانا سرش هم بشکند : و اسباب خنده تماشاچیان دیگرشود . ازپیش نبردن یك کار و پیشرفت نکردن دریك عمل هم در عرف زندگانی شکست خوردن و برزمین نقش بستن است چه . بسا اشخاص وافرادی که بواسطه غلبه قوای وهمیه ازبکار انداختن استعداد خود انسانوان هستند یك نوع توهمی درکار ها بان‌ها دست میدهد که غالبا مانع انجام آن کارها میشود ..

وقتی نتوانستند کاری را انجام بدهند بدیهی است که کامیاب نمی‌شوند ! همینکه دیدند کامیاب نشده اند بجای آنکه بنفس خود رجوع نموده و در نهاد خویش بجستجو پردازند . بفکر علل و موجبات خارجی کار خودمیافتند که

چه کسی از آنهائی که در پیرامون او هستند کار اورا خراب و اسباب شکست او در زندگی شده اند ، دیده اید اشخاصی را که غالبا خیال می کنند مریض هستند ، وبقدری از ابتلا بهرجزئی ناخوشی ترس و وهم دارند که راستی راستی اگر کسی سابقه باحوال آنها نداشته باشد آنها را مریض واقعی می‌داند ، این‌جور اشخاص ازحیث تن وجسم مریض نیستند ، اینها روحشان مریض است بیماری روحی آنها در تن وجسم‌شان نیز اثر کرده جسما هم مریض می‌شوند آیا ندیده اید اشخاصی را که هرچه بیشتر براثر حکم وفرمان خیال و قوای وهمیهٔ خود از ابتلابمرض مثلا سرماخورد گی یا بیوست مزاج پرهیز دارند ، بیشتر از آنهائیکه اعتناء قوای وهیمه وخیال ندارند ، مریض میشوند؟ این سلسله ناکامیهای اشخاص وافراد براثر مغلوبیت آنها در مقابل قوای وهمیه و نیروی خیالی آنها است . نفس یا روح آنها مانند همان آخوندمکتبی جلال‌الدین مولوی است، آنقدر ضعیف است که سخن کودکان دست ازکار کشیده وسر بزیر خرقه پوشیده ، کاررا تعطیل میکنند ، درحالی که کار زندگی تعطیل بردار نیست ، هر کس وقتی اسیر خیال وتوهم خود شد ، حق لله ازناکامی خوددرزندگی خویش ندارد کامیابی درهر کاری با اراده واعتماد بنفس برادرخواندگی دارد ، وقتی اراده نگارهای خوب واعتماد بنفس بانجام آنها درشخص باشد ، بحکم منطق زندگانی آن شخص کامیاب است خیلی اتفاق افتاده ، شاید برای خودتان هم اتفاق افتاده باشد که باکاری روبرو شده‌اید ودراشتدا تصور کرده‌اید انجام آن از عهده شما خارج است . ولی فورا اراده ونیروی روحی شما برشما هی زده است که باجامش دامن همت بر کمر زنید ودست از آستین جلادت بیرون آورید همت کرده و دست زده‌اید وانجام شده است ومدتی پیش طول نکشیده که بنظر شما یك کار عادی وبی‌زحمتی آمده است . اگر بنابود ازابتدا پیرو تصور وهمیهٔ خود شوید

گوناگون

## قدرت ارتش امروزی امریکا

وزیر جنگ کشور های متحده درپیشنهادی که تقدیم (روزولت) رئیس جمهوری آمریکا داشته است تصریح نموده که هیچگاه ارتش آمریکا در هنگام صلح نیروی امروزی نبوده ولی با این حال برای مزید تامین صلح وسلامت کشور های متحده حمایت آن ازهر گونه تعدیاتی که ممکن است شود باید برنیروی آرتش آمریکا افزود .

وزیر نامبرده پیشنهاد می کند که بر شماره افسران کنونی ۱۲۳۰۰ نفر دیگر افزوده شود تاشماره مجموع افسران آمریکا به ۱،۵۰۰ نفر برسد ونیز ۱۶۲ تا ۱۶۵ هزار نفر باید برشماره ارتش کنونی افزود .

علاوه براینها پیشنهاد میکند که بایدیك دسته ارتش بشماره ۲۱۰ هزارنفر برای پاسبانی داخله کشور تنظیم نموده و بر شماره جوانانی که اکنون — به مشق و ورزش نظامی اشتغال دارند افزود .

## از مهمترین عادات و مراسم باستانی

شرح مراسم گشایش دوره های پارلمان انگلستان و حضور پادشاه و ایرادخطابه اعلیحضرتش رابسیار در روزنامه‌ها میخوانید .

باید دانست که این جشن (جشن افتتاح پارلمان ) از مهمترین عادات باستانی آن کشور است بلکه خود قسمتی از قانون اساسی انگلستان بشمار است زیرا پارلمان انگلستان از لحاظ قانون اساسی بطور کامل صورت رسمی بخود نمیگیرد مگر زمانیکه پادشاه در مجلس لرد ها بر تخت نشسته ولردها و نمایندگان مجلس درجلو اوقرار گرفته باشند پس پارلمان انگلستان از پادشاه و لرد ها ونمایندگان مجلس شورای ملی این کشور تشکیل میگردد،

مهمترین چیزی که درجشن گشایش پارلمان بعمل می‌آید خطابه ایست که اعلیحضرت پادشاه در حالیکه برروی تخت نشسته میخواند و طبعا این خطابه از خود پادشاه نیست بلکه هیئت دولت و کابینه وزراء آنرا تهیه نموده و سیاست انگلستانرا در دورهٔ آینده پارلمان درآن می گنجانند و گرنه این خطابه مورد انتقاد و مناقشه قرارنمیگرفت.

چون پادشاه از خواندن خطابه فارغ می‌یابد از پارلمان بیرون میرود ونمایندگان مجلس شورای ملی نیز با رئیس خود ازمجلس بیرون میروند واردها درجای خود می‌مانند

مناقشه و گفتگوی هردو مجلس دراطراف خطابه پادشاه عادتا اقلا یك هفته طول میکشد. که

بعضی طرفدار این هستند وبرخی مخالف . وباید پس از این خطابه نامه تقدیم پادشاه داشته شکر گذاری کنند مخالفین نیز علاوه بر اظهار تشکر ازاینکه خطابه پادشاه تمام اصلاحاتی‌را که دربایت کشور است جامع نبوده همان نامه تاسف خودرا اظهار میدارند.

پس ازآن هرگاه مخالفین کامیاب شدند طبعا کابینه سابق منحل شده ورئیس‌الوزراء خود بایدمستعفی‌شود،ومراسم استعفای وی اینست که بهمراهی تمام وزراء بحضور پادشاه تشرف یافته استعفای خودرا تقدیم میدارد پس از آن پیشوایان دسته مخالف مامور بتشکیل کابینه جدید میشوند

## شعر در ژاپون

ژاپونی ها در همه چیز عملی هستند و تحت تاثیر عواطف و احساسات قرار نمی گیرند ولی با این حال شعررا بسیار دوست می دارند و بدان علاقمندهستند ودر هر سال یکبار انجمن جشنی برپا می دارند .

برای مسابقه شعر در این روز موضوع شعر را خود امپراتورچندی پیش از آن روزتعیین می کند که شعرا بقدر آنموضوع اشعار خود را انشاء کنندهر ژاپنی بدون استثناء حق‌اشتراك در این جشن و ساختن شعر را برای آن روز دارد و تقریبا سالی بیست هزار قصیده بمناسبت آن روز گفته می شود

موضوع قصیده امسال را که اعلیحضرت ( میکادو ) امپراتور ژاپن بنموده ژاپن اعلام کرده عبارتست از . «بامداد زود در پرستشگاه»

بهمان مرحله اول باقی بودیده از این بالاتر چه میشود که انسان میتواند قوای وهمیهٔ خودرا در راه کامیابی خویش بکار اندازد یعنی بجای آنکه توهم نماید که نمیتواند فلان کار را بکند تمام خیال وفکر وحواس خودرا برای انجام آن‌امر بکار بدهد دراین‌صورت خواهید دید که چقدر برنیروی اراده شما درکار افزوده شده است واین را غلبه واستیلای برقوای وهمیه وخیال گویند که اگر کسی توانست آن‌را مقهور ارادهٔ خود کند یقین است که در زندگی کامیاب خواهد بود .

ع . هاشمی حائری

از نویسنده معروف فرانسه ژان نیکلا پولی

# رخت شوئیها

بقیه از شماره قبل

پزشك را بهمراه آورده ومریض باو نشان داده وبدستور او پیرمرد نابینارا استحمام نموده بود بلافاصله وقتی وضع را چنان دید عنان اختیارش از کف بدررفت وسیل سرشك از دیدگانش روان ساخت دست وپکتور نامزد خود را در دست گرفته وآن‌را روی قلب خود نهاد وفشار داد وفریاد آمیخته بمسرت گفت: « من عاجز ازاین هستم ازتو رحمات و الطاف ومنتهای تو سپاسگزاری کنم ، »

— همه این خدمات با یك کلمه که از دهانت تو بیرون آید جبران و این دین ادا می شود .

گونه های این دختر رخت شوی از شرمندگی سرخ شد و آرزو داشت از بوسهٔ که او میرفت از دستش شناسازد فرار کند خود را از این محنت تازه نجات‌دهد . ناگاه باباریمون نیز امیدواری خود را ملحق بامید آن جوان ساخته و میل خودرا بداشتن چنین دامادی ابراز کرد... اف ! چقدر این دختر در آن ساعت و دقیقه از احساسات آتشین خود در رنج افتاده و چه کارزار سختی با طوفان مهیب درونی خود داشت.

آیا سر از فرمان‌پدر و خواهش نامزد خود بتابد ؟! و آیا برمحبت فرزندی نسبت بپدر و حس حق شناسی خود نسبت بنامزد خویش غلبه کند .

این دو گوئی هر دو برای هم آفریده شده بودند چه همسر موافق وخوبی ! ..

ولیکن عشق فرزندی نسبت بپدر مافوق همه این هابود هر چه توانائی در خود سراغ میکرد یکجا جمع نمود بچستی وچالاکی چنین گفت :

همت زنان شوئی بهترین همتها است واین کار نیك تنها کاری است که از مردان در نظرش پسندیده‌آمده است وهیچ کسی نمی‌تواند از این ناموس و سنت طبیعی شانه خالی کند ولی هر اندازه پدرش رو بپیری و ناتوانی میرود نیازمندی او به پرستاری از جانب دخترش زیاد تر میگردد .

ناچار بودچنین اعترافی در آن موقع بکند حالت مریض روز بروز بهترمیشد . ولیکن‌توجه و اعتنای روز افزونی که به پرستاری‌داشت اورا از انجام کارروزانه باز میداشت و ناچار شد باصاحب رخت شوی خانه کار خود را بمقاطعه قرار بدهد کارمقاطعه هم مانند کار دست مزد روزانه همان قدر هادر آمد داشت وچیزی از این بابت بزیان او نبود .

❁❁❁

یکروز صبح بلانش بخلاف عادت همیشگی خود دیرتر از موقع مقرر برخت شوی خانه آمد چه شب پیش آن را پدرش درد ورنج واو بی خوابی کشیده بود وقتی مشغول کار شد باجد و اوشش زیاد بکار پرداخت که جبران دیرآمد گی خودرا بنماید .

ساعت موعود که بایستی برای سر کشی حال پدر خود برود فرا رسید هرچه از رخت‌های باشسته اوباقی مانده بودبدست همکار همجوارخویش سپرد وبشتاب رو بخانه دوید تاغذای معتاد راجهة پدر نابینای خود تدارك کند .

طولی نکشید بمحل کار خود باز گشت خیلی درشگفت شد ، چه ، دید رختهای باشستهٔ که دیروز همان مقداراز آنرا تا تاریکی‌شب بشستشوی انها گرم کار بود اکنون همان مقدار لباسهای با شسته همه شسته و پاك شده است و همه کار او تمام است آنروز نوبت خیلی زودتر ازهرروز به نزد پدر باز گردد ومدت درازی نزد او باشد و دستمزد او نیز در روز سه فرانك علاوه شدهمانکه فردای آنروز ساعاتی مانند دیروز غیبت کرد همان دست مزد اضافه را در آخر روز باودادند یقین کرد که دست شخص خیر ونیکو کاری در غیبت او کار های اورا میکند تا او بتواندساعات بیشتری را نزد پدر بگذراند وبخدمت او پردازد آنگاه خواست آن کسی که چنین کمکی باومیکند بشناسد پشت دیوار پیاده روی خودرا پنهان‌ساخت واز آنجا چشم بمحل کار خود دوخت جای خود را دید که یکی از همکاران او گرفته و بشستن گرم کار شده است .

آنکس که بجای او را گرفته بود وبجای او کار میکرد باسایر همکاران یعنی رخت شوبها قرار گذاشته بود که هر کدام موقع راحتی خود ، یکقسمت‌ازکار بلانشرابکنندو ازاینراه بمصرفه‌جوئی از لحاظ وقت برای بلانش پیدا شود که بتواند بخوبی به احوال پدر خود رسیدگی کند .

تانمام

لایحه قانون — ۴۳ —

# اصول محاکمات حقوقی

ماده ۵۲۲ — ممکن است اعتراض تاروز اجراء حکم معترض علیه شود وبعد از اجراء معترض علیه نیزشخص ثالث می‌تواند اعتراض نماید مگر اینکه ثابت شود که حقوقی که اساس وماخذ اعتراض است بجهتی از جهات قانونی ساقط شده است .

ماده ۵۲۳ — درصورت وقوع اعتراض طاری ازطرف شخص ثالث هرگاه محکمه تشخیص دهد حکمی که درخصوص اعتراض مذکور صادر می‌شود موثر در اصل دعوی خواهد بود حکم اصل دعوی‌را بتاخیر انداخته منتظر نتیجه دعوی اعتراض می‌شود و الا بدعوی اصلی رسیدگی کرده رای می‌دهد — وهرگاه رسیدگی باعتراض موافق ماده ۵۲۱ با محکمه دیگر باشد معترض ده روز بارعایت مدت مسافت مهلت‌داده می‌شود که بمحکمه مذکور عرضحال بدهد ودر این صورت هرگاه معترض در مدت مقرر عرضحال ندهد و باپس از تقدیم عرضحال آن‌را مسکوت گذارد رسیدگی باصل‌دعوی تعقیب خواهدشد

ماده ۵۲۴ — اعتراض شخص ثالث‌اجرای حکم قطعی را بتاخیر نمی اندازد ولی اگرثابت گردد که ازاجرای حکم معترض علیه خطر یا ضرری واقع خواهد شد که جبران آن در آتیه ممکن نخواهد بود محکمه که دعوی اعتراض‌در آن اقامه شده است بعداز تحصیل تامین ازشخص معترض‌طاق‌مقررت راجعه بتامین مدعی‌به‌قراری در تاخیر اجرای حکم معترض علیه بمدت معینی می دهد .

ماده ۵۲۵ — اگر محکمه که باعتراض شخص ثالث رسیدگی می کند اعتراض معترض‌را وارد دید قسمتی از حکم معترض علیه‌را که به منافع معترض خللی وارد می‌آورد رد وبقیه حکم بحال خود میماند لیکن اگر مفاد حکم غیر قابل تفکیك‌باشد تمام حکم ردمیشود

## فصل سوم — در اعاده محاکمه

### مبحث اول — درجهات اعاده محاکمه

مادر ۵۲۶ — در صورت وجود یکی از جهات اعاده محاکمه نسبت باحکام ذیل ممکن‌است تقاضای اعاده محاکمه نمود :

۱ — احکام حضوری یا غیابی محاکم استیناف که مدت اعتراض آن منقضی شده‌باشد

۲ — احکام حضوری غیر قابل استیناف محاکم بدوی و احکام غیابی بدوی که بواسطه انقضاء مدت اعتراض و استیناف قطعی شده باشد

ماده ۵۲۷ — جهات اعاده محاکمه ازقرار ذیل است :

۱— اگر درمطلبی که موضوع ادعاء نبوده است حکم صادر شده باشد

۲ — اگر حکم بمقدار بیشتراز مدعی‌به صادرشده است

۳ — درصورتیکه در مفاد یك حکم‌مواد متضاد باشد

۴ — در صورتیکه حکم قطعی محکمه مخالف باشد باحکم قطعی دیگری که سابقا همان دعوی وبین همان اصحاب دعوی صادر کرده‌بدون اینکه سبب قانونی موجب این‌مغایرت باشد

۵ — درصورتیکه طرف مقابل مستدعی اعاده محاکمه حیله و تقلبی نموده باشد که درحکم محکمه موثر بوده

۶ — اگر حکم محکمه مستند باسنادی بوده است که بعدا مجعولیت آن ها ثابت شده باشد .

۷ — اگر بعد از صدور حکم اسناد و نوشتجاتی یافت شود که دلیل حقانیت مستدعی اعاده محاکمه بوده وثابت گردد که آن اسناد و نوشتجات را طرف مقابل مکتوم داشته ویا باعث کتمان آنها بود .

### مبحث دوم

### درموعد اعاده محاکمه

ماده ۵۲۸ — مهلت اعاده محاکمه ده روز است بطریق ذیل شروع میشود.

۱ — نسبت باحکام حضوری از تاریخ ابلاغ .

۲ — نسبت باحکام غیابی بدوی از تاریخ انقضاء مدت اعتراض و استیناف ونسبت به حکام غیابی استینافی از تاریخ انقضاء مدت اعتراض .

ماده ۵۲۹ — اگر اعاده محاکمه بجهت مغایر بودن‌اسناد باشدابتدا مهلت ازتاریخ آخرین بلاغ‌هر یك از دوحکم است .

ماده ۵۳۰ — اگر سبب اعاده محاکمه مجعول بودن‌دوحکم‌باشد ابتداءمهلت اعاده‌محاکمه تاریخ ثبوت جعلیت بموجب حکم نهائی است.

انسان حقیقی از زندگی

# دختریکه از مرگ مادرش شادمان است ؟

برادر بزرگم چندی پیش با زنی ناز آلود که بیشتر اوقات کسالت و بنا بر این‌احتیاج بمداوا وتقویت مزاج خود داشت عروسی کرده‌بود وضعیت انها شاید از یکنظر مشکلتر از کار ما بود زیرا با عایداتی شبیه آنچه (فرانك) داشت ، خانواده پنجنفری و یکنفر خدمتکار را میبایست اداره نمایند .

باوجود این‌برادرم غالبا بمادرلخته‌میگفت که خیلی میل دارد منزلی در خانه اش باو بدهیم کند . اما گمان میکند که در اینصورت(بالن) خوش آیندباشد . زیرا اوبواسطه ضعف مزاج نخواهد توانست از یك خانم من که البته سزاوارمراقبت مخصوص است باضافه اداره خانه و پرورش سه طفل توجه و مواظبت نماید .

عجب تر اینکه‌این‌برادرپشت سرهم ببرادرم توصیه مینمود مقدار وجه فوق العاده قلیلی را که از پدرم‌برایش باقی مانده است بانهایت صرفه‌جوئی واقتصاد بمصرف رساند وکاری کند که لااقل‌تا چندین سال محتاج بمعاونت و کمك بدیگری نشود زیرا در آن صورت او زودتر از هر کس شانه از زیر بارتکفل او خالی خواهد کرد !

برادر وسطی ما خدمت ارزش می کرد والبته عذرش از همه مقبول و موجه تر بود زیرا نه پول داشت ونه‌خانه تا بدین وسیله بتواندستی زیر بازوی مادر کرده حق فرزندی را ادامایند

کوچك ترین برادران تازه اولین شغل‌خود را شروع کرده،وحقوقش تقریبا هیچ بود . او در واقع تنها کسی بود که می توانست با مادر بی کس خود زندگی کند و اورا تا اندازهٔ از تنهائی‌رهائی بخشد اما این یکی‌هم از انجام وظیفهٔ خود سر باززدو نخواست‌از سعادتی که ازپرداختن دین بزرگ خویش می توانست داشته باشد استفاده کند .

حقیقتا کسی هم‌نمی توانست ملامتش کند زیرا برای یك پسرجوان زندگانی با یك پیرزن ۶۰ ساله هرچند هم فوق العاده محبوب و دوست داشتنی باشد تحمل ناپذیر است.

۵ سال ازتاریخ فوت پدرم بدین منوال گذشت و در این مدت مختصر موجودی مادر بی چاره تمام‌شده بعدا بهستر بیماری افتاد ودیگر از آن برنخاست .

❁❁❁

بدین طریق ما از عموم اعضاء خانواده انجمنی تشکیل داده ودر این خصوص صحبت و مشورت کردیم .

نتیجه آراء این شد که تصمیم گرفتیم هر یك ازما چهار نفر سه ماه خرج خوراك و لباس وهر گونه مصرف دیگر مادر را تعهد نمائیم و البته سعی کنیم که مواظبت وتوجه ازاو ازهر حیث کامل وحسابی باشد .

در این انجمن غم افزا در حینی که‌همگی مشغول صحبت واظهار عقاید خود بودیم بغتتا مرا حالت عجیبی دست داد . از دنیای حال بگذشته رفتم وحوادث بیست سال قبل درنظرم روشن‌شد .

مادر عزیز را دیدم که روی طاقت رخت شوئی خم شده وبه شستشوی البسه خانواده مشغول بود ومابچه ها در حیاط خانه بازی میکردیم .

بخوبی بیاد میاورم که من سرم‌را ازدریچهٔ مطبخ بدرون کرده وباو گفتم :

« مادر جون ، چرا هیچوقت نمیائی با ما بازی کنی ؟ توهمیشه بکار خانه مشغولی »

بسمتی از ابعد فرشتگان ملیحتر وشیرینتر برلبانش راه یافت بادست هائی که از کف صابون پوشیده بود موهای خود را ازصورتش دور کرده گفت :

« عزیز کوچکم عجب نیست ، من کار کردن و زحمت کشیدن را برای همه شما دوست میدارم و چقدر خوشوقتم اوقاتی که می‌توانم برای شما کوچولوها و پدرتان کاری کرده باشم . شاید روزی بیاید که من پیرشده ودیگر نتوانم وظیفهٔ خود را مثل امروز انجام دهم وآنوقت اگر از شما کمکی خواهم و لازم شود که درباره من مهربان باشید ، میدوارم ازمن نگریزید و تنهایم نگذارید »

❁❁❁

نا گهان از بوده های لباسی که در این مدت این مادر رنجبر برای ما عموما شسته ، جورابهای بیشماری که دررفتگی‌شوهرداری خودبرای ما رفو وتعمیر کرده ، دردیکه بری آوردن هریك

بقیه درصفحه‌هفت

مسائل خارجی

# از درهای باز

## بقانون بی طرفی

« حادثهٔ که برای کشتی امریکا در آبهای »
« چین روی داد واعتراض دولت امریکا بدولت »
« ژاپون و فعالیت سیاسی که درلندن و واشنگتن »
« دراثر وقوع حادثهٔ مزبور حاصل گردید ، از »
« لحاظ سیاسی خالی ازاهمیت نیست ، چه دولت »
« امریکا تا کنون سعی میکرده است از ورود »
« بهر گونه ماجرائی دوری نموده وفلسفه وضع »
« قانون بیطرفی نیز این بوده ولیکن در قضیه »
« جنگ چین و ژاپن متحیر مانده بود که آیا »
« قانون مزبور را اجراء نموده ویا آنرا دربوته »
« تاخیر واجمال گذارد ، وقوع حادثه اخیر در »
« آبهای چین بار دیگر انظار سیاستمداران »
« بخصوص زمامداران انگلستان را متوجه بواشنگتن »
« ساخته و مقالهٔ که درزیر بنظر میرسد یك صفحه »
« از سیاست امریکا در خاور دور میباشد که »
« تاحدی ذهن خوانندگان را نسبت بروش سیاسی »
« آن دولت روشن میسازد وما آنرا ازمجله المقتطف »
« اقتباس کرده ایم » .

اصول سیاست کشورهای متحدهٔ امریکا در خاور دور ، درچهار وثیقهٔ تاریخی مندرج میباشد.

یکی از آن اصول سیاست « درهای باز » است که «جون‌های» وزیر خارجه امریکا در پائیز سال ۱۸۹۹ پیشنهاد کرد . پیشنهاد مزبور در اثر وجود ویا خطر جنگ اقتصادی بود که هر یك از کشور های بزرگ اروپا در آن تاریخ سعی می کردند امتیازاتی در کشور چین برای خودتحصیل کنند ، چه ، درآن تاریخ حکومت چین شروع بدادن امتیازات مختلفی نموده بود .

اصول این سیاست در همان دو کلمه که برای آن انتخاب شده است روشن میباشد . یعنی دولتها در فرصتها و میدان‌های اقتصادی ومالی که در کشور چین بدست میاورند برابر بوده ویکی بر دیگری مزیتی نداشته باشد.

این سیاست معمولا تا سال ۱۹۲۲ دوام کرد باآنکه ژاپن در اثنای جنگ بین المللی گذشته سعی کرد از گرفتاری دول بزرگ درجنگ مزبور استفاده نموده مقام ومرتبهٔ ممتازی در کشور چین برای خود دست وپا کند ولیکن نتوانست و موقعی که کنفرانس واشنگتن بسال ۱۹۲۲ بنا بدعوت رئیس « هاردینگ » منعقد گردید علاوه ومعاهدهٔ دریائی که بسته شد که نسبت گنجایش ناوهای ( کشتیهای جنگی ) دولت‌های بزرگ دریائی در آن تعیین گردید ، قرارداد دول نه گانه که عبارت بودند از : ژاپن ـ انگلستان ـ امریکا ـ فرانسه ـ هلند ـ بلژیك ـ ایتالیا ـ پرتقال وچین منعقد گردید ، دولت‌هائی که معاهدهٔ مزبور را امضاء نمودند احترام استقلال چین ووحدت آن کشوررا تعهد نموده ودرضمن قبول تعهد کردند که هریك ازابراز فعالیت برای تحصیل امتیاز خاصی در کشور چین خودداری کنند .

کشورهای متحدهٔ امریکا درقرارداد مزبور تعهد نمود که در مقابل احترام چین و قبول وحدت آن ازطرف ژاپون امریکا نیز ژاپن حمله‌ای نکند. خلاصه اینکه سیاست درهای باز که ۲۵ سال بموجب یك قول نامهٔ برقرار بود، وارد درطی یك قرار داد سیاسی گردید ودولت های علاقمند بامور خاور دور رسما وقانونا با آن موافقت کردند .

قرارداد دولت های نه گانه اصول دوم بود که سیاست کشورهای متحدهٔ امریکا در خاور دور برنیان آن استوار گردید ومدت ده سال این قرار داد ساعت تامین آرامش و صلح در آن خطه گردید .

درسال ۱۹۳۱ ژاپن بچین حمله نموده ، ومنچوریستان را ازخاك چین تجزیه ودولت منچو کو را در آنجا تاسیس کرده چین در آنموقع بجامعه ملل مراجعه کرد ، و از امضاء کنندگان قرار داد دولت های نه گانه کمك طلبید وولایات متحدهٔ امریکا بوسیلهٔ « استمسن » وزیر امور خارجه وقت خود کوشش وتلاش زیادی نزد دولت ها نموده و اعتراض بهتك احترام معاهدات بین المللی نمود، ولیکن سودی نبخشید ، همینکه جامعهٔ ملل کمیته « لیتون » را مامور تحقیق در حوادث منچوری کرد و گزارشی دراین باب بتوسط کمیته مزبور تهیه وتقدیم جامعهٔ ملل شد ، نتایج گزارش مزبور موافق آمال وآرزوی ژاپن نبود وژاپن ازجامعهٔ ملل کناره گیری کرد . ولیکن « استمسن » وزیرخارجه وقت امریکا درخلال اینمدت بی کار نبود، و (۹) یادداشت برعلیه اقدامات ژاپن و عدم احترام او بمقررات معاهدهٔ دولتهای نه گانه ، و پیمان تحریم جنگ تسلیم نمود ، واخیرا درهفتم ژانویه ۱۹۳۲ روش وعدم اعتراف» یا « برسمیت نشناختن » پیش گرفته شد وجامعهٔ ملل این روش را پذیرفته ، واصول آن اینست که آن تغییرات سیاسی جغرافیائی که بواسطهٔ تجاوز و بوسیلهٔ جنگ صورت می گیرد ؛ برسمیت شناخته نشود ، و بنا براین روشی بوده ، که دولت منچو کوهم تا کنون برسمیت شناخته نشده است.

پس روش « برسمیت نشناختن » اصول سومی که رفتارسیاسی امریکا در شرق دور براساس آن بنیاد نهاده شد ، آنگاه در زمان ریاست رئیس روزولت قانون بیطرفی وضع گردید ، واین قانون خیلی سریع وبفوریت وضع شد که در جنگ حبشه و ایتالیا بموقع اجراء گذارده شود ، وهمینکه نقص آن در موقع بروز جنگ داخلی اسپانیا هویدا شد جرح وتعدیل زیادی در مقررات آن بعمل آمد ، ومقصود ازاین جرح و تعدیل این بود که قانون مزبور طوری باشد که درموقع اجرای آن ، پای امریکا داخل درجنگ کشیده نشود وراه حل آن راهم چنین اندیشند که هنگام جنگ بین دودولت صدور اسلحه وبکلیه ازمواد جنگی برای طرفین جنگجو تحریم گردد وصدور بقیهٔ مواد نیز بکشورهای طرفین جنگجو فقط باین ترتیب صورت بگیرد که آن مواد را در بازارهای امریکا خریداری نموده و بهای آنرا نقد بپردازند .

قضیه درجنگ چین وژاپن صورت بغرنجی برای امریکا پیدا کرده است ، زیرا ژاپن بعقیدهٔ امریکائیها نقض کنندهٔ معاهدهٔ دول نه گانه وسیاست درهای باز شناخته شده است ، جنگ فعلا بین ژاپن وچین جریان دارد ، وهیچ نقصی درآن نیست مگر آنکه اعلان جنگ رسمی داده نشده است رئیس جمهور امریکا فکر میکند ( یامیکرده است) که آیا قانون بیطرفی را در بارهٔ چین وژاپن اجراء بکند یانه ؟ پرآشکاراست که اجرای قانون مزبور دو زیان مادی ومعنوی برای امریکا دارد . ازلحاظ مادی سرمایه داران و سرمایه‌های امریکائی که در چین بجریان افتاده است و تجارتخانه هائی که با ژاپن وچین روابط تجارتی و داد و ستد دارند دچار زیان میشوند و از حیث مراتب اخلاقی چین از تدارك و جلب اسلحه و مهمات که در این موقع بی اندازه نیازمند بدان است بازمانده در حالی که ژاپن باداشتن کارخانه های اسلحه سازی ومهمات جنگی بی نیاز بوده و درحقیقت اجرای قانون بیطرفی از لحاظ مراعات وضع چین یك موافقت ضمنی با مقاصد ژاپن از طرف امریکا خواهد بود

***

این وضع سیاسی امریکا تا پیش ازوقوع حادثهٔ اخیر بوده بعد از این چه شود وچه سیاستی ازطرف اولیای امور واشنگتن درخاوردور پیش گرفته شود معلوم نیست.

---

تالیف پل ژاکو — ترجمه کاظم عمادی ع . ا .

روانشناس معروف فرانسوی — - ۱۳ -

# پرورش اراده

اگر مقاصدی که از یك نفر کشف گردید خیلی مختلف باشند و یا حتی برعکس آنچه که پیش کرده‌اید باشند و اگر مقدمه ما لهائی تمهید کرد و بدین وسیله بنیان آمال شما را خراب کرد هیچ خود را نبازید و تاثری از خود بروز مدهید و بدون اتلاف وقت در صدد چاره جوئی بر آئید و بدانید که تربیت کردن آرامش ، سردی ، دلسختی برای مغلوب کردن حریف بزرگترین اسلحه می باشد .

در انواع مشاغل از قبیل دلالی ، خبر نگاری ، نمایندگی وبطورکلی هر دفعه که تحصیل چیزی ازشخصی لزوم پیدا کند مقاومت باندازه طلا ارزش دارد .

خاتمه دادن ببعضی کارها بدون یکنوع جنگ برعلیه تردید رای ، شك وسستی مشتری امکان پذیر نمیباشد .

اگر شخص اخیر دراثر حاضرجوابی های شما متاثر گردید نشانی نقص استحکام روحی او می باشد . درچنین موقعی باید بغلبه یافتن خود مطمئن گردیده واورا باتخاذ تصمیم قطعی وادارش کنید .

تندخوئی ، نامهربانی ، اختلاف عقیده واضح کسی را که دارای اراده نیرومندی است مبهوت نمی کند . زیرا اومنتظر برخورد باچنین موانعی می باشد ولی ازبین بردن آنها را نیز میداند . مثلا مدتی ازچیزی که بکاراو مربوط نیست صحبت می کند وبعد بازبردستی بسیار وبطور غیر مستقیم بموضوع مباحثه برمیگردد .

در جلوی ترش روترین وعبوس ترین اشخاص هیچگاه وضع راضی وبشاش خودرا ازدست مدهید ودرموقع مکالمه تمام قوای خودرا برای کسب کامیابی متمرکز سازید . وهرچندهم باشما مخالفت کردند هنوز نقاب خوش آیندی ومهربانی خودرا از دست مدهید .

در زندگانی داخلی هم مانند سایر کارها گاهی از اوقات لازم میشود که وضع روحی یك نفر را تغییر دهیم . در این جا هم باید یك نوع مقاومت « دیپلوماتیکی » بکار بریم . البته درچنین موردی علاج آن با درشتی جرو بحث کردن یا سخنان نیشدار بکاربردن یا بالحن تکبرآمیزی صحبت کردن نمی باشد .

بلکه باید درابتداء درتمام جملاتی که از طرف میشنویم بدقت غور کنیم . وپس از اینکه باچنین ترتیبی او را برای قبول افکار و احساسات خویش آماده ساختیم با آرامی محسنات طریقی که غیراز طریق خودش است برای او بیان کنیم تا توانیم بتدریج وضعیت روحی اورا تغییر دهیم

ولی باید این نکته راخاطر داشت که نباید اعتراضات یا پیشنهادات دیگران را صریحا رد کنید زیرا آنها راسری لجاجت حشم ومصمم کردن برای مخالفت باخود آماده ساخته اید

### ۹- پرورش اطمینان خاطر

خجلت و شرم حضور در جوانان تقریبا معمولی بنظر میرسد و این محظور هم در اثر چندین سال مراوده بادیگران رفع می‌شود طبیعت او آزموده گردیده وپس از مدتی جوان دیروزی که سرخی شرم چهره اورا فرا میگرفت منهور و گستاخ می گردد.

معهذا خیلی از مردان کامل سن هستند که در پیشه خود خبره وتحصیل کرده وحتی از چندین نقطه نظر نیرومند و فعال میباشند ولی وقتی که با وضعیت غیرمانوسی تماس پیدا میکنند نمیتوانند بر حس شرم وخجالت چیرگی یابند

اگر در همان وقتی که شخص در خود احساس عدم جرئت میکند بتواند برخود استیلا یافته شروع بکار کند بسرعت اراده وجرئت راتحریك می کند .

هر کسی باید نوع حرکاتی که اجرای آنها برای او مشقت آور است یاد داشت کند و اشخاصی را که در اثر مجاورت با آنان دچار حیرانی و بهت می‌شود طبقه بندی نماید این اقدام یك نوع ورزشی برای تحقیر هریك از این اشکالات میگردد

از طرف دیگر باید باجرای تمرینات مخصوصی پردازد از قبیل حرف زدن درملاء عام درمواقع مناسب ، اجرای تمرینات مقدماتی هیپنوتیسم بحالت بیداری در اشخاص دیگر نزدیکی باشخاص مهم وباحتی استدعای شغل از مردم وغیره وغیره

کسانی که دستور العمل های سه فصل اولیه این کتاب را بموقع اجرا می گذارند هیچوقت شرم حضور برآنان چیره نخواهد شد . وممکن است برای تسهیل اجرای اقدامات تجدید تربیت روحی ازیك نفر متخصص آزموده یاری جست .

---

## ورنه سال پیش

طلاعات - ۳۰ آذر ماه ۱۳۰۷

**تعطیل**

روز ۳۰ آذر ۱۳۰۷ مصادف با روز جمعه و تعطیل بوده است

**تقویم اطلاعات**

سه شنبه

| نوع تاریخ | روز و ماه | سال |
|---|---|---|
| شمسی پارسی | ۳۰ آذر | ۱۳۱۶ |
| قمری هجری | ۱۷ شوال | ۱۳۵۶ |
| مسیحی میلادی | ۲۱ دسامبر | ۱۹۳۷ |
| عبری صهیونیت | ۱۷ توت | ۵۶۹۸ |

طلوع آفتاب ۷ ساعت و ۱۲ دقیقه بعد از نصف شب

غروب آفتاب ۴ ساعت و ۴۸ دقیقه بعد از ظهر

**خبرهای اقتصادی** — **از بانك ملی ایران**

### در امپراتوری بریتانیا

### افزایش تجارت خارجی

### اتحاد افریقای جنوبی

در ظرف نه ماه اول سال ۱۹۳۷ فرستاده های اتحادیه افریقای جنوبی بالغ بر ۹۲،۵۵۶،۷۱۰ لیره ( درمقابل ۸۰،۵۳۱،۷۵۲ لیره همین مدت سال ۱۹۳۶ ) بوده است.

میزان رسیده ها بالغ بر ۷۶،۲۲۲،۳۶۹ ( در مقابل ۶۲،۹۹۶،۰۹۱ لیره) بوده است .

میزان تتمه حساب به ۱۶،۳۲۹،۳۴۱ لیره تقلیل یافته (درمقابل ۲۲،۳۵۶،۶۶۱ در سال ۱۹۳۶ بطوری که اعلام داشته اند میزان فرستاده هاشاید درظرف سال جاری بالغ بر ۱۲۰ میلیون لیره بشود و رسیده ها هم جمعا بالغ بر ۱۰۰ میلیون لیره خواهدشد .

درظرف همین مدت فرستاده های زر بالغ بر ۶۱،۲۳۰،۲۳۹ لیره (در مقابل ۶۳،۸۲۱،۴۱۴ درسال ۱۹۳۶)

فرستاده های الماس بالغ بر ۲،۸۵۹،۳۰۳ لیره ( در مقابل ۲،۰۰۲،۸۱۴ لیره ) بوده است. فرستاده های پشم ۹۳۸۰۰۰۰ لیره ( در مقابل ۵۲۷۶۰۰۰ لیره بوده پوست ۱۸،۴۴۰۰۰ لیره در مقابل ۱۲،۴۹۰۰۰ ) میوجات ۳۹،۳۷۰۰۰ لیره ( در مقابل ۲،۸۸۱۰۰۰ لیره ) وفرستاده های قند معادل ۱۰،۹۰۰۰۰ لیره ( درمقابل ۶۱۴۰۰۰ لیره ) بوده است ( گابیتال ۳۷،۱۱،۲۴)

---

بقلم هربرت ادامس — مترجم ا . ش

# زن سیاه پوش

## فصل شانزدهم

### یك نگاه دستکش دیگر

- ۶۰ -

« بااین احوال باید گوش بعرض من بدهی اینرا فکر کن تکلیف من چیست ؟»

در موقعی که این حرف‌را میزد یك شماره از روزنامه بانر بیرون آورده روی میز گذارد واشاره بسرمقالهٔ آن نموده که نوشته بود « باید شخصی راجستجو کرد که بادست چپ عادت بکار کردن دارد »

« من این عادت را دارم ونمی توانم بادست راست کار کنم البته بدر همه چیز ولی آیا باین جهت من را تسلیم ادارهٔ آگاهی نمایند ؟ آیا دلتان بحال من نمیسوزد ؟ آیا وضعیت فعلی من تفریح نیست ؟ بچه دلیل یك چنین شخصی راجستجو می کنند ؟ »

از روی بیقراری ازجای خود جسته و در میان اطاق بنای قدم زدن نهاد

جیمی اطلاعاتی که او می‌خواست بدو نداد وسئوال دیگری از او نمود .

« مقصودتان چیست از اینکه میگوئید درمعنی چیزها بادست چپ کارمی کنید؟

آن چیز های مخصوص کدامست ؟

« دربازی گلف . دربازی کریکت و از این قبیل چیزها ولی قلم را بدست راست می گیرم و با دست راست چیز می نویسم »

« با کدام دست طپانچه را می گیرید ؟ »

« من هرگز طپانچه بدست نگرفته ام واز این چیز ها هیچ اطلاع ندارم »

جیمی ازجای خود برخاست تانشان بدهد که مذاکرات خاتمه یافته است ودر موقع برخاستن گفت :

« سربوستاس من فقط من باب اخذ رزیك تذکر بشما می دهم ودر مقابل از شما چیزی نمیخواهم و آن این است که اگر میخواهید مزاحمتی برای خودتان فراهم نکنید حقیقت امر را بمن بگوئید یعنی اگر پریشانی خاطر شما از این بابت است که روزنامه ها نوشته اند باید شخصی را که بادست چپ کار میکند جستجو نمود مستقیما بروید نزد سپروز بازرس ادارهٔ آگاهی وباو بگوئید که دربازی کردن شما بادست چپ کار میکنید موضوع اینست که شاید خود او قضیه را کشف کرده باشد در هر صورت صراحت لهجه همیشه بهتر و بیشتر بدرد می خورد »

این بگفت وبطرف درحرکت کرد ولی بابوك مثل آنکه میل داشت برود قدری معطل شد وبالتك گرد .

جیمی ازاین تمجمج ومعطلی اواظهار تعجب نمود زیرا یقین داشت غیراز سرمقاله روزنامهٔ بانر می بایستی چیزدیگر باعث مراجعهٔ بابوك شده است وتنها آن سرمقاله اورا باین درجه مضطرب نکرده بوده .

بابوك بالحن ملایم ودوستانهٔ گفت :

« مستر هاسول موضوع این است که شما بایدبنحو دیگری وکالت مرا عهده بگیرید من ازاخلاق وسجایای شما اطلاع دارم نه تنها دفاع معجزه آسای شما ازبوسفورد ویلسن موجب شده است که امروز موضوع آن نقل مجالس و محافل گردد بلکه شخصا ازطرز کنجکاوی وشیوهٔ پی جوئی شما اطلاع دارم صرف نظر ازاینکه مدافعات شما درمورد برسفوردویلسن موجب اعجاب وتحسین عموم گردیده وبجای خود یك عمل بزرگ وشاهکار قابل تقدیری بود من بطورخصوصی خبر دارم درجائی که اداره آگاهی نتوانسته است مخفی جنایات را کشف کند دست بدامن شمازده و هوش و تدبیر ورای وزین شما متوسل گردیده است .

باین جهت آمده‌ام نزد شما استمداد نمایم و تقاضا کنم برای من کار کنید مستر هاسول من فقیر وبی پول نیستم ومیتوانم هرمبلغی بخواهید بدهم اگرچنانچه شماثابت کنید لوردن ستالار مقصر است من پنجهزار لیره بشما میدهم »

جیمی ازآن اشخاصی نبود که تاثیر هیجانات درونی و احساسات وی درصورتش منعکس گردد ولی گویا در چشمش حالتی پیدا شد که نشان میداد ازخاطر وی چه خیالاتی خطور می کند وشاید سکوتش دلیل برعدم موافقت وی باپیشنهاد بابوك بودبابوك دریافت که باید در این موقع توضیحاتی بدهد .

« اشتباه نفرمائید من نمی‌خواهم بدون جهت ستالارد را متهم سازم وباو هیچگونه سابقهٔ عداوت و کینهٔ ندارم وابدا مایل بضرر او نیستم ولی از آن جا که بی تقصیرم بخودم حق می‌دهم که برای اثبات بی تقصیری خودم همه کار بکنم فقط یکراه هست وآن این است که شخص مجرم معلوم شود تا برائت من اثبات گردد .

الان قضیه یك شکلی است که جزدن وستالارد پای احدی دیگر بظاهر درمیان نیست وشق ثالث ندارد من ازطرف خودم مطمئنم بنابراین مجرم ستالارد است ولی چطور می‌توانم این فقره را ثابت کنم ؟

من در این موضوع خیلی فکر کرده ام دیشب تا صبح خوابم نبرده است البته بمن حق میدهید که نگران باشم زیرا آدم چطور میتواند راحت باشد درحالی که یك چنین چیزی حیات وهستی اورا تهدید میکند ؟

ازموقعی که من ازعمارت موماتربنك بیرون آمدم تا زمانی که ستالارد مراجعت کرد من بیرون عمارت ایستاده بودم هیچکس غیراز ستالارد داخل نشد حاضرم سوگند یاد کنم بنابراین ستالارد بایستی قاعدهٔ تیر خالی کرده باشد اگر مرا کسی ندیده بود هیچ اهمیت نداشت زیرا هیچکس گمان بدی درحق من نمی‌برد ولی متاسفانه مرا دیده اند ومن احمقانه به آقای بازرس دروغ گفتم واو دروغ را کشف کرد حالا ستالارد مدعی است که وقتی او سررسیده بود ویلسن مرده بود حالا دیگر کی حرف مرا باور می کند و کی قبول می کند که من از این قضیه اطلاع نداشته ام ؟ البته شما متوجه سمت قضیه وده و میدانید من درچه وضعیتی هستم البته تصدیق میفرمائید هر کس حق دارد برای نجات خودش مبارزه کند وسعی درنجات نماید بنابراین ازشما تقاضا میکنم بامن همراهی کرده وبکلدار قضیه را متوجه ستالارد نمایم »

صدای او رفته رفته بلند شد تاجائیکه تقریبا شروع به جیغ وداد گذارد معلوم بود که خیلی ترسیده است درعالم باطن تصور میکرد الان دست پاسبانان برای توقیف بطرف وی دراز شده . جیمی مطلب را دریافته گفت :

« حال فرض کنید من توانستم ثابت کنم که لوردلینك این کاررا کرده است ؟ »

بابوك بفس زنان جلو آمده گفت : « چطور ... چطور می‌توانید ثابت کنید ؟ آیا این کار را بعهده می گیرید ؟ آیا میتوانید قول بدهید ؟ »

# اخبار داخله

## خبرهای خصوصی

### مقررات هیئت وزراء برای نظارت درهزینه شهرداری

هیئت وزراءدر جلسه ۲۴ آذر ماه۱۳۱۶ برای‌نظارت درهزینه شهر داری تهران کهموارد هزینه هریك از آن‌درحدود اعتبارات و اقلام بودجه مصوبه منظور و لزوم آن از طرف شهر داری تشخیص می شود مولاد ذیل‌رامقررداشته اند

۱ — هیئت مر کب ز نمایندگان‌وزارت مالیه — وزارت داخله — وزارت عدلیه انجمن شهرداری — شهر داربتام‌هیئت‌نظارت هزینه‌شهر داری تشکیل میشود :

۲ — هیئت مزبور بـا رعایت قوانین و مقررات وظائف مشخصه ذیل راانجام خواهنـدداد

الف — نظارت‌در کلیه خرید هائی که از یکهزارو پانصد ریال تجاوز می کند .

ب — نظارت درفروش‌کلیه اموال منقول وغیر منقول شهرداری

ج — بـاز کردن پیشنهادات واصله در نتیجه آگهی های مناقصه یا مزایده و تهیه صورت مجلس مربوط بان

د — نظارت درخرید اماکن واراضی‌واقعه در مسیر خیابان ها و معابر و میادین و تشخیص تفاوت مرغوبیت و تعیین خسارات اماکنی کهضمیمه کلر ها میشود.

۳ — در مواردی که تاخیر درانجام‌معامله منجر بخسارت میشود و مبلغ آن از سه‌هزار ریال متجاوز نیست شهر داری می تواند معاملات مذ کور را انجام داده‌و بلافاصله صورت آن را با ذ کر دلائل‌فوریت برای تصویب هیئت نظارت ارسال نمایند

۴ —درصورت بروز اختلاف بین شهرداری هیئت نظارت هزینه رای. ونظر وزارت مالیه وداخله قطعی خواهد بود

### واژه های مصوبه

در فرهنگستان برای سه واژه کنفرانس و کنفرانس دهنده وساخلو برابر هائی وضع واز تصویب پیشگاه اعلیحضرت همایون شاهنشاهی نیز گذشته است که ذیلا برای اطلاع عامه درج میشود:

| کنفرانس | سخن رانی |
|---|---|
| کنفرانس دهنده | سخن ران |

کنفرانس در زبان های بیگانه بدو معنی است یکی خطابه های مفصل که از طرف یکنفر برای گروهی گفته میشود ودیگر مجامع رسمی که برای مسائـل سیاسی تشکیل میشود در فارسی چنانکـه تا کنون معمول شد کنفرانس فقط بجای نطق وخطابه بکار رفته وفارسی برابر آن سخن رانی است ولی برای معنی دوم یعنی مجامع‌رسمی سیاسی همان کلمـهٔ انجمن بکار خواهد رفت مثلا بجای ( کنفرانس به دولت ) انجمن به‌دولت وبجای مجلس خطابه و کنفرانس مجلس ( سخن رانی ) گفته خواهد شد

| ساخلو | یادگان |
|---|---|

اروهی‌ازسربازان که در مکانی متوقف برای محافظت آن مکان هستند تا کنون ساخلو امیده میشد یاد درفارسی بمعنی محافظت ونگاهبانی آمده ویادگان‌برابر فارسی ساخلو است

### مجلس سخن رانی

دیروز از ساعت پنج بعد از ظهر آقای علینقی وزیری استاد دانشگاه تهران در خصوص موسیقی ایران واصلاحات آن در تالار اجتماعات دانش سرای‌عالی سخن راندند ودر پایان نطق‌خود بوسیله ویلون وآواز روح‌حضار را بوجدآوردند و اختلاف موسیقی قدیم وجدید ایران را نشان دادند .

### تاسیس شرکت

برای‌خرید وفروش‌وصدورفیروزه وسایر مال التجاره هـا شر کتی بمدت ۵ سال بنام شر کت تضامنی حکاك ومهدویان درمشهد باسرمایه۶۰۰۰۰ ریال تاسیس گردیده است .

### افزایش سرمایه

طبق تصمیم هیئت مدیره شر کت سهامی ریسند گی وبافند گی زاینده رود یکهزار وپانصد شش سهم یکهزار ریالی عادی بی اسم که مبلغ یك میلیون وپانصد وبیست وشش هزار ریال‌باشد بسرمایه شر کت مزبور اضافه گردید وتماما دریافت شده‌است وفعلا سرمایه شر کت نامبرده ۱۰۶۸۵۰۰۰ ریال میباشد

## تلگرافی نماینده اداره

از خرم آباد — ۲۹ آذر

### جشن گشایش کاوب ورزش

تهران اطلاعات — امروز جشن گشایش کاوب ورزش لرستان باحضور پانصد نفر مدعوین ومتجاوز از هزار نفر تماشاچی بر گزار گردید — دانش آموزان با ورزشهای موزون خود احساسات شعف‌انگیزی درعموم ایجاد کرده بودند — آثار گرانبهای توجه‌به‌تربیت بدنی واصلاح نسل آینده دراین مجلس جشن بخوبی آشکار وهویدا بود

### سخن رانی

اخیرا در بخش‌های‌مختلف تهران کنفرانس هائی بشرح‌ذیل ایراد شده است :

در دبیرستان پهلوی راجع به آبله کوبی. ازطرف آقای دکتر ملك‌افضلی .

در دبیرستان معقول و منقول در پیرامون وظایف‌شخصی و جتماعی‌از طرف آقای‌خلیق‌رسوی

در دبستان حکیم نظامی در موضوع‌دیانت و اهمیت آن از طرف آقای دکتررشدی.

✿✿✿

طبق گزارشهای واصل از ادارات معارف شهرستانها نیز اخیرا کنفرانس های سود مندی در پیرامون مباحث اخلاقی واجتماعی وغیره بشرح‌ذیل ایراد شده است :

در تبریز آقای حسین واعظ زاده راجع بمعرفة النفس و اخلاق

در ملایر آقای محمود پزشکی دراطراف سیفیلیس‌وعوارض آن .

دربروجرد آقای بحر العلومی‌در پیرامون یافای وظیفه .

در کردستان آقای شکیبا درموضوع‌زبان و نژاد ایرانی .

کنفرانسهای مذ کور از نظر کمك به‌بسط معلومات و اطلاعات حضار بسیار مفید و سودمند واقع شده است .

### میزان درجه حرارت

بر طبق دستگاه آثاز جویه دایره آمار شهرداری تهران

روز ۲۹آذر ماه۱۳۱۶بقراردیل بوده است

| | | |
|---|---|---|
| ساعت ۱۲ ظهر | ۱۱٫۲۵ | درجه سانتیگراد |
| یك بعد « | ۱۲٫۵۰ | حداکثر |
| شش « « | ۷٫۵۰ | « « |
| ۱۲ نصف شب | ۱٫۵۰ | حداقل |

حدمتوسط درتمام مدت روزمزبور ۸٫۹۱ بوده است

## گزارشهای خبرنگاران اداره

مشهد — ۲۴ آذر

### مرگ از سرما دربیابان

چند روز قبل دو نفر که از مشهد بقایقات می‌رفته اند در ( کمرزر) چند فرسخی مشهد از شدت سرما بی‌تاب شده و برای گرم نمودن‌خودشان مقداری خار از بیابان جمع آوری نموده وآتش می‌زنند ولی از کثرت برودت هوا در همان‌موقع بی‌حال شده و در کنار آتشی که افروخته بودند تلف می‌شوند گزارش قضیه بشهر واصل ومستنطق یار که مشهد بمعیت طبیب قانونی عدلیه بمحل‌وقوع واقعه رفته ولی بواسطه سوختگی صورت آنهادر مجاورت آتش تشخیص هویت آن‌ها مقدورنگردید و بالاخره پس از بازرسی ومعاینه کاملی که بعمل آمد اجازه دفن اجساد آنان‌داده شد.

### رئیس اداره‌صناعت

آقای عبیدی از طـرف وزارت صناعت بریاست اداره صناعت و معادن شرق تعیین وچند روز است که بمشهد وارد ومشغول تهیه مقـدمات تاسیس وتشکیل اداره نامبرده می‌باشند

### ماشین ضدعفونی کننده

اخیرا از طرف شهرداری مشهد بکدستگاه ( اوتو ) ماشین ضدعفونی کننده خریداری‌وبمشهد وارد شده است و قریبا برای استفاده ورفع‌احتیاج عموم اهالی نصب و بکار انداخته خـواهدشد این اقدام اداره شهرداری از هرحیث مورد تقدیر و خوشوقتی وجوه اهالی خراسان واقع گردید

### بستن خزانه حمامها

بنا بر اقدام‌اداره شهرداری تا کنون‌اکثر حمام های مشهد طبق دستور بهداری شهر داری خزینه آن‌ها عموما مسدود و دوش گذارده شده و از بقیه حمام‌ها نیز التزام و تعهد گرفته شده که اکثرا تایك ماه‌دیگرحمام‌های خود را اصلاح کنند

## عراق

### هوای عراق

امسال هوای عراق در نهـایت اعتدال می باشد در صورتی که سال گذشته از ۱۵ ابان سرما شروع شده بطوری که هر این فصل زمین از برف و یخ پوشیده شده بود یا این خوبی هواتابحال چند باران نافع باریده که باعث خشنودی زارعین گردیده دراول آبان بانتظار سرمای سال گذشته قیمت هیـزم خرواری ۸۰ ریال شده بودولی حال ۴۰ تا ۴۵ ریال میباشد ذغال نیز از ۱۸۰ ریال به ۱۴۰ بلکه کمتر تنزل نموده است

قربت‌حیدری—۲۴ آذر

### بازرسی

دیروز آقای استواری باز رس کل‌انحصار وارد بیرجندو در اداره مالیه‌مشغول بازرسی‌هستند

# نرخ بانك ملی ایران

در تاریخ ۳۰-۹-۱۶

| عهده: | ارز | نرخ رسمی بانك — خرید — نرخ بیش | خرید — نرخ روز | فروش — نرخ بیش | فروش — نرخ روز | نرخ ارزه لیره انگلیسی بدون تعهد — نرخ روز |
|---|---|---|---|---|---|---|
| آمستردام | صدفلورن‌هلندی | ۸۹۰٫۷۰ | ۸۹۰٫۶۰ | ۹۰۱٫۷۰ | ۹۰۱٫۶۰ | ۸٫۹۸۸۷ |
| بغداد | یك دینارعراق | —٫۸۰ | —٫۸۰ | ۸۰٫۶۵ | ۸۰٫۶۵ | — |
| برلن یاهامبورك | صد مارك | — | — | ۶۵۱٫۱۵ | ۶۵۱٫۸۰ | ۹۲٫۴۰۰ |
| بمبئی | « روپیه | —٫۶۰۳ | —٫۶۰۳ | —٫۶۰۹ | —٫۶۰۹ | ۹۸٫۴۳۲ |
| بروکسل | « بلکا | ۲۷۲٫۳۰ | ۲۷۲٫۳۰ | ۲۷۸٫۳۰ | ۲۷۸٫۳۰ | ۲۹٫۴۱ |
| بودابست | یك پنگو | — | — | — | — | ۲۵٫۱۲ |
| زوریخ | صد فرانك سویس | ۳۷۱٫۵۵ | ۳۷۱٫۵۵ | ۳۷۶٫۵۵ | ۳۷۶٫۵۵ | ۲۱٫۶۱ |
| لندن | یك لیره انگلیسی | —٫۸۰ | —٫۸۰ | ۸۰٫۵۰ | ۸۰٫۵۰ | — |
| اسلامبول | یك لیره ترك | — | — | — | — | ۶٫۱۹ |
| نیویورك | یك دولارامریکانقد | ۱۶٫۰۱ | ۱۶٫۰۰۵ | ۱۶٫۴۰ | ۱۶٫۳۹۵ | ۴٫۹۹۷۵ |
| « « | « یکماه وعده | — | — | — | — | — |
| « « | « سه ماه وعده | — | — | — | — | ۴٫۹۸۸۷ |
| پاریس | صدفرانك فرانسه‌نقد | ۵۳٫۵۰ | ۵۳٫۵۰ | ۵۸٫ | ۵۸٫ | ۱۴۷٫۱۳ |
| « « | « یکماه وعده | — | — | — | — | ۱۴۷—۹۴ |
| « « | « سه ماه وعده | — | — | — | — | ۱۵۰٫۸۸ |
| براك | صد کورون چك | — | — | ۵۹٫۷۵ | ۵۹٫۷۵ | ۹۴۲٫۲۵ |
| رم یامیلان | صد لیر ایتالیا | ۸۴٫۲۰ | ۸۴٫۲۰ | ۸۶٫۴۰ | ۸۶٫۴۰ | ۹۵٫ |
| استکهلم | صد کورون سوئد | — | — | ۴۲۲٫ | ۴۲۲٫ | ۱۹٫۳۹۸ |
| ورشو | صد زلوتی لهستان | — | — | ۳۰۸٫۷۵ | ۳۰۸٫۷۵ | ۲۶—۴۰٫ |
| وین | صد شیلینك اتریش | — | — | ۳۰۹٫۲۵ | ۳۰۹٫۲۵ | ۲۶—۳۴٫ |

| نرخ فلزات : | نرخ روز | نرخ بورس لندن ۲۹٫۹٫۱۶ | نرخ روز |
|---|---|---|---|
| **درلندن ۲۹٫۹٫۱۶** | | **اوراق بهادار** | |
| ۱ اونس زر ویژه ( ۳۱٫۱۰۳۴ گرام ) | ۱۳۹ شلینك | وام جنك انگلیس | ۱۰۱—۱٫۲ |
| ۱ اونس‌سیم استاندارد | ۹ پنس‌و۱٫۲ | وام ایران ۱۹۱۱ | ۱۰۲ — ر |
| ( بیبار ۰٫۹۲۵ | ۱۹ پنس‌و | سهم کمپانی نفت ایران وانگلیس | ۳— ۷٫۸ |
| ۱ اونس‌سیم استاندارد ( دوماهه ) | ۱۸ پنس‌و | سهم بانك شاهنشاهی | ۱۴—۵٫۸ |
| ۱ تن مس نقد | ۹٫۱۶ | سهم تنکه سوئز | —۱۷۲٫ |
| ۱ تن مس سه ماهه | ۴۰یوند۱۶٫۱ | سهم رویال‌دوچ | ۴۱— ۸٫۸ |
| ۱ « سرب نقد | ۴۰ « ۱٫۴ | **کالا** | |
| ۱ « « سه‌ماهه | ۱۵ « ۱٫۲ | پنبه لیورپول هر عدل | —۴۸۳و |
| **درتهران** | ۱۵ « ۹٫۱۶ | پنبه نیویورك هر عدل | —۸۸۲ |
| ۱ کیلو گرام زر ویژه بعلاوه‌مبلغی بعنوان‌جایزه فروش برحسب مقدار زریکه عرضه می‌شود | —۱۷٫۰۰۰ | سندمالتیتوبانسره ۳هر بوشل | ۴۶ شلینك و۴ پنس۱٫۲ |
| | | ۲۱۷٫۷۲۴ کیلو گرام جوویتی یك‌هر بوشل | ۲۸ شلینك و ۳ پنس |
| | | ۱۸۱٫۴۳۷ کیلو گرام نخ نمره ۲۰ هر بقچه ( ۴۵۳٫۵۹ گرم) | ۸ پنس و ۱٫۲ |
| ۱ اونس سیم | اکنون ارزیابی نمیشود | نخ نمره ۴۰ هر بقچه (۴۵۳٫۵۹ گرم) | ۱ شلینك ۳٫۸۰ |
| ۱ کیلو گرام مس | « « « « | | |
| ۱ کیلو گرام سرب | « « « « | | |

## آگهی مناقصه

وزارت طرق اشیاء ذیل را برای اداره بندرپهلوی بمناقصه خریداری مینماید :

۱ — دو دستگاه کرجی موتوردار بقوه ۱۰ الی۱۲ اسب .

۲ — یك هشتی یدك کش دریادو بقوه ۱۰۰ الی ۱۳۰ اسب

۳ — دو تلمبه موتوری آتش نشانی یکـی بقوه ۴۵ و دیگری بقوه ۳۰ متر مکعب آبکشی در ساعت .

۴ — مقداری لوازم ریخته گری — ارقبیل ظرف گرافیت — کازانبر — فاشق— چنکال وچاروب مخصوص فولادی .

داوطلبان شر کت دراین مناقصه میتوانند برای‌کلیه یا هر قسمت از اقلام بالا مشخصات و توضیحات لازمه‌را با مراجعه باداره بنادر در وزارت طرق دریافت نموده و هر گونه طلاعی را هم کسب نمایند .

پیشنهادات بایستی منتهی باساعت ۳۰—۹ صبح روز پنجشنبه ۲۸ بهمن ۱۶ ( ۱۷فوریه ۱۹۳۸ ) تسلیم دفتر اداره بنادر بشود و درساعت ۱۰ صبح همان روز پیشنهادات باز و قرائت خواهند شد وبه پیشنهاداتی کـه فاقد سپرده های زیری باشد ( قبض صندوق وزارت طرق یا چك پرداخت بعهده وزارت طرق ) .

قلم اول— هزار ریال — قلم دوم — پنجهزار ریال — قلم سوم — پنجهزار ریال قلم‌چهارم پانصد ریال — جمعا ۱۱۵۰۰ ریال .

ترتیب اثری داده نخواهد شد .

حضور پیشنهاد دهندگان در کمسیون اختیاری و وزارت طرق در ردو قبول یك یا کلیه پیشنهادات آزاد میباشد. شماره آ گهی ۵۵۱۴ ۱ —۲ وزارت‌طرق

## آگهی رسمی

برای معاملات مجار ازقبیل قماش وخشکبار واتومبیل رانی و غیره شر کتی در دماوند بنام ( شر کت سهامی دماوندیان ونوابع ) باسرمایه دویست وتود ونه هزار وهشتصد ریال منقسم به ۲۹۹۸ سهم با اسم یکصد ریالی که ثلث آن نقدا تادیه ودو ثلث دیگر از طرف صاحبان سهام تعهد گردیده است ازتاریخ چهارم آذر ماه ۱۳۱۶ برای مدت ده سال تشکیل و در تاریخ ۱۶٫۹٫۲۴ بشماره ۷۵۸ دردفتر ثبت شر کت های داخلی بثبت رسیده است

اعضاء اصلی هیئت مدیره شر کت عبارت از آقایان حاج سید علی اکبر حسینیان رئیس وحاج محمود رضائی نایب رئیس وحاج جلیل شاه محمدی وسید علیقی علی حسینی وباقر جلالی واعضاء علی البدل شر کت آقایان حسین حیدری — سید محمد علی سیدحسینی میباشند وآقایان حاج سید علی اصغر حسینیان و کربلائی مصطفی شجاعی بسمت بازرسی شر کت انتخاب گردیده اند وکلیه اسناد وتعهدات مربوطه بشر کت را آقای باقر جلالی مدیر عامل شر کت باتفاق یکی از آقایان حاج سید علی اکبر حسینیان — رضائی — شاه محمدی امضاء مینمایند

تهران مورخهٔ ۲۸ آذرماه ۱۳۱۶ رئیس دایره ثبت شر کت ها وعلائم تجارتی و اختراعات

شماره آ گهی ۵۴۹۰ محمد احسائی

## آگهی مناقصه

وزارت معارف برای موسسهٔ مردم شناسی ۵دستگاه جعبه آئینه دوبل و یکعدد ساده طبق نقشه و نمونه کـه ساخته شده و در محل جدید دانشگاه موجود است بمناقصه خریداری می نماید داوطلبان شر کت درمناقصه بایدقبلا دانشگاه‌رفته پس‌از ملاحظه نمونه جعبه آئینه‌ها پیشنهادات خودرا تنظیم وتاروز ۵شنبه دوم‌دیماه بدفتر اداره حسابداری وزارت معارف تسلیم نمایند ومبلغ ۲۵۰ریال بعنوان ودیعه بصندوق اداره حسابداری بپردازند تادر صورت حائز بودن حداقل واستنکاف ازعقد قرارداد ودیعه مزبور ضبط‌شود .

پیشنهادات روز شنبه۴دیماه درکار پردازی باز وخوانده میشود حضور پیشنهاد دهندگان آزاد ووزارت معارف دررد وقبول یك یاتمام پیشنهادات مختار است .

شماره آ گهی ۵۵۱۳ ۱—۲ وزارت معارف واوقاف

## آگهی رسمی

برای تجارت آهن آلات وهر گونه معاملا تیکه قانونا مجاز باشد شر کتی در طهران خیابان غزالی ( چهارراه کنت ) بنام ( شر کت عباسی بامسئولیت محدود ) باسرمایه یکصد هزار ریال که مبلغ چهل‌هزار ریال آن‌نقدی وشصت هزارریال دیگرجنسی است از تاریخ ۱۸ آذر ماه ۱۳۱۶ برای مدت پنجسال تمام تشکیل ودر تاریخ ۱۶٫۹٫۲۳ بشماره ۷۵۷ در دفتر ثبت‌شر کت های داخلی بثبت رسیده است .

مدیریت عامل شر کت با آقای محمد پاشنه طلا می‌باشد وکلیه اسناد وتعهدات مربوطه به شر کت را مشارالیه باتفاق آقای امیرشرفی امضاء مینمایند .

تهران مورخه ۲۸ آذرماه ۱۳۱۶ رئیس‌دایره ثبت‌شر کتها وعلائم تجارتی و اختراعات

شماره آ گهی۵۴۸۸ محمداحسانی

## آگهی رسمی

شر کت نسبی برادران باشار که درتاریخ ۲۶-۶-۳۱۶ بشماره۱۱۵ در دفتر ثبت‌شر کت های داخلی ثبت رسیده است درنتیجه انقضاء مدت شر کت منحل ومجددا شر کتی درطهران—بازار سه دالان ملك بنام شر کت نسبی سلیمان ویعقوب برادران باشار باسرمایه دویست‌وده هزار ریال که ۱۳۹۴۲٫۵۵ ریال آن نقدی و ۴۵-۱۹۶۰۵۷ ریال دیگر جنسی است از تاریخ ۲۸ خردادماه ۳۱۶ برای مدت پنجسال‌تمام تشکیل ودر تاریخ ۲۷-۹-۱۶ بشماره ۷۵۹ در دفتر ثبت‌شر کتهای داخلی به ثبت رسیده است .

مدیریت شر کت وحق امضاء کلیه اسناد وتعهدات‌مربوطه بشر کت باآقایان سلیمان ویعقوب برادران باشار منفردا میباشد .

تهران مورخه ۲۸ آذرماه ۹۳۱۶

شماره آ گهی۵۴۸۵ رئیس دایره ثبت شر کتها و علائم تجارتی‌و اختراعات — محمد احسائی

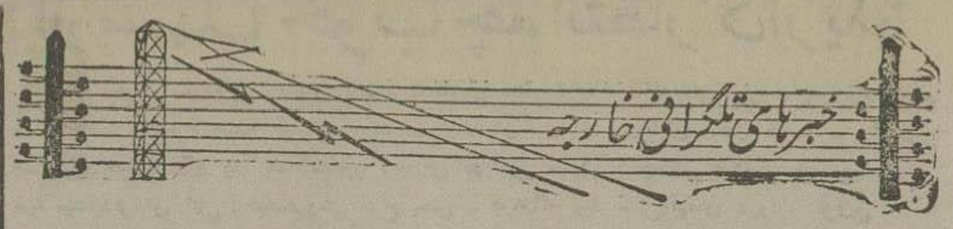


خبرگزاری پارس ۳۰ آذر - ۲۱ دسامبر

خبرهای آلمان

# حال لودندروف خطرناک است

مونیخ — ۲۰ دسامبر — ساعت ۸٫۵۰ شب گذشته برخلاف انتظار حالت ژنرال (لودندرف) شدیدا رو بوخامت رفته است.

امروز بامداد دوتن پزشک (کیلوتر) و (فودل) که اتصالا در بالین آن مریض بوده‌اند اعلامیه ذیل را انتشار داده اند:

حالت ژنرال (لودندرف) در چند هفته اخیر رو بهبودی رفته بود قسمی که امید میرفت مشار الیه بزودی از بستر بیماری بر خیزد ولی دیروز مشاهده گردید که قوای وی مجددا رو به تحلیل میرود ودیروز عصر بار دیگر مبتلا بحمله قلبی گردیده ووضع مزاجی و خطرناک شده است

# مرگ ژنرال لودندورف

## تاریخچه زندگانی او - تاریخ رسمی ستاد ارتش فرانسه و بزرگترین فرمانده ارتش سهمگین میداند

مونیخ — ۲۰ — ساعت ۸٫۵۰ ژنرال (لودندورف) در سن هفتاد و دوسالگی بدرود حیات گفت.

اعلامیه مرگ وی که از طرف دکتر (کیلوتر) و دکتر (فودل) امضاء شده است متضمن آنست که ژنرال بامداد روز دوشنبه مقارن ساعت ۸٫۲۰ براحتی و بدون اذیت رنج از جهان بر بست و تا دم واپسین هشیار بود. پزشکان نظر بضعف بنیه او نتوانسته بودند از مرگ و ضعف روز افزون جریان خون وی جلوگیری بعمل آورند.

فقید مذکور در سال ۱۸۶۵ در (پوزنانی) یکی از ایالات قدیم (پروس) میباشد پا بعرصه وجود گذاشت و در سن سی سالگی داخل ستاد ارتش گردید وتا ۱۹۱۳ لاینقطع مشغول انجام وظیفه بود و نظر باینکه طرفدار جدی ازدیاد نیروی ارتش آلمان بود با نمایندگان مجلس شروع مبارزه نمود لکن به حیثیت ارتشی وی لطمه وارد نیامد.

موقع اعلام جنگ بین المللی بریاست ستاد لشکر درم منصوب گردید ودرماه اوت ۱۹۱۴ در پیرامون شهرلی بز (بازیک) ریاست نیروی آلمان را عهده دار گردید و استحکامات (بازیک) را بتصرف در آورد وروز بیست و دوم همان سال بریاست ستاد ارتش ژنرال (هیندنبورک) منصوب گردید وتا اکتبر ۱۹۱۸ با او مشغول انجام وظیفه بود و در جنگ (تانن بورگ) وتهیه دفاع نیروی آلمان در جبهه مغرب (۱۷ - ۱۹۱۶) وظیفه مهمی را انجام داد.

تاریخ رسمی ستاد ارتش فرانسه ژنرال (لودندرف) را بمنزله بزرگترین فرمانده ارتش دنیا معرفی میکند.

### تلگراف تسلیت پیشوای آلمان

مونیخ — ۲۰ — ساعت ۱۳ — احتمال قوی میرود که تشییع جنازه ژنرال (لودندرف) از جانب دولت بطور رسمی بعمل آمده وهر آرامگاه واقع در میدان جنگ (تانن برگ) واقع در (پروس شرقی) نزدیک (مارشال هیندنبورگ) بخاک سپرده شود.

پیشوای آلمان به (مانیلالودندرف) عیال ژنرال فقید تلگرافی مبنی بر اظهار کمال علاقه و همدردی مخابره نموده ودرطی آن چنین اظهار داشته است: پس از مرگ (ژنرال لودندرف) ملت آلمان یکی از بهترین فرزندان ووفادار ترین سربازان خودرا ازدست میدهد. در تاریخ آلمان نام فقید جاویدان خواهد ماند. من وکافه افراد حزب سوسیالیسم ملی مویدا نسبت بفقید حق شناس ووفادار میباشم زیرا در عهدیکه فلاکت وبدبختی ملت بمنتها درجه رسیده بود فقید مزبور ازجان خودنیز مضایقه نکرده ودرمبارزه برای آینده مشعشع آلمان بحزب مزبور دست اتحاد داده است.

### تسلیت امپراتور سابق آلمان

برلن — ۲۰ — ساعت ۲۱٫۱۰ — تاروز چهارشنبه که هنگام تشییع جنازه (ژنرال لودندرف) در (مونیخ) میباشد تمام ادارات و آموزشگاههای آلمان پرچم صلیب شکسته که با اطلس تزئین یافته است تانیمه خواهند برافراشت. امپراتور سابق آلمان بخیال ژنرال فقید تلگراف تسلیت مخابره نموده و (فلد مارشال فن ما کنسن) را از جانب خود برای حضور در مراسم تشییع جنازه فقید تعیین نموده است بنا برعقیده فقید مراسم تدفین بدون انجام رسوم وآداب مذهبی بعمل خواهد آمد

خبرهای اسپانیا

# دفع حملات جمهوریخواهان

سارا گس — ۲۰ دسامبر — اعلامیه‌ئی که امروز مرکز ستاد ارتش شورشیان انتشار داده‌اند مشعر برآنست که تصور میرود اوضاع جنگ برای مصرف (تروئل) تغییر یابد و بنفع شورشیان تمام شود زیرا نیرو های کمکی جدیدی برای شورشیان رسیده است که با مساعدت آن نیروی تازه نفس موفق گردیده اند بیست هزار نفر از جمهوریخواهان را که مشغول محاصره شهر بوده‌اند تحت محاصره درآورند.

جمهوریخواهان هم مجبور گردیده اند در مقابل چندین فقره حملاتی که درآن واحدازجهات مختلف وارد می‌آید مدافعه نمایند.

میدان عملیات آنهاهم فوق العاده محدود گردیده است زیرا دره که درآن مشغول عملیات جنگی هستند بسیار تنگ می‌باشد. تنها اقدامی که می‌توانند بنمایند آنست که ازسمت (تروئل) یا (سارا گس) صفوف شورشیان را شکاف دهند

روز یکشنبه شورشیان در مواضع مختلف حملات نیروی جمهوری‌خواهان را دفع نموده واز آنها چندین نفراسیر گرفته‌اند.

(ژنرال کیپودلانو) حصول این موفقیت را بوسیله تلگراف بی‌سیم اطلاع داده وضمنا شایعات دائر براینکه در (مرا گس) شورش بوقوع پیوسته قویا تکذیب نموده است

### مرز جنوب اسپانیا باز شد

جبل الطارق — ۲۰ — مرز (سرحد) اسپانیا پس از چند روز که مسدود شده بود اینک باردیگر مفتوح گردیده است.

### بمباران پایتخت اسپانیای جمهوری

بارسلون — ۲۰ — دیشب هواپیما های شورشیان اینجا را مورد بمباران قرار دادند و در نتیجه بیست نفر مقتول وسی نفر مجروح گردیدند. دو بمب هم در نزدیکی قنسولگریهای فرانسه و امریکا بزمین خورد لکن منفجر نگردید

در انگلستان

# همکاری نظامی انگلیس و فرانسه

لندن — ۲۰ دسامبر محافل مجاز خاطرنشان میکنند که نظر بوخامت اوضاع بین المللی امروز همکاری فنی دو دولت انگلیس و فرانسه در مورد امور دریائی و هواپیمائی نزدیک تراز سال ۱۹۱۴ میباشد.

(پی‌یر کو) و (لرد سوانتن) هفته گذشته باهم ملاقات نموده چنین نتیجه گرفته اند که دو کشور باید راجع بامور هواپیمائی باهم تبادل نظر بعمل آورند ورودهیئت نمایندگی فنی فرانسه در ماه ژانویه نخستین نتیجه تقویت همکاری دو کشور می باشد بعلاوه خبرگان فنی دو کشور راجع باخرین اکتشافات و آزمایشهای خود تبادل نظر بعمل خواهند آورد.

در شرق نزدیک

# برای تشکیل

## دولت عرب

### وهم آهنگ ساختن اعراب و یهودیان در فلسطین

بیت المقدس — ۲۰ دسامبر — برای توافق دادن بین اعراب و یهود وهمچنین برای جلو گیری از اقدامات لیون عرب برای تشکیل دولت عربی که مرکب باشد از (فلسطین) و (ماوراءاردن) و (عراق) چندی است که در (قاهره) و (بیروت) و (لندن) و (پاریس) مذاکراتی ادامه دارد.

تشکیل دولت مذکور پیشنهاد مرحوم (ملک فیصل) پادشاه عراق است و امروز یکی از مهمترین طرفداران آن (نوری پاشاالسعید) است که اکنون در کشورهای مختلف عرب مشغول تبلیغ میباشد.

(الدفاع) که یکی از جراید عرب میباشد. درینخصوص مینگارد که باید در اجابت پیشنهادهای طرف مخالف تعجیل کرد و (ملک فیصل) هنگام مرگ تفصیلات پیشنهاد خود را راجع بتاسیس یک دولت عرب افشاء نمود.

# ناامنی و کشتار

## در فلسطین

بیت المقدس ۲۰ — ناموجودی که اخبار مربوط باقدامات تروریستها در فلسطین رو نقصان نهاده است معذلک نظم وآرامش کامل در کشور برقرار نگردیده است روز یکشنبه طرف اتوبوسی که حامل مسافرین یهودی بوده و از (ناصره) بصوب (تیرباد) حرکت میکرده بیست گلوله شلیک شده است درکلیه نواحی وسوء قصد وخراب کاری ادامه دارد وبنابر این مبرهن میگردد که سیاست تند زمامداران فیم بنتیجه مطلوبه نمیرسد در حوالی قصبه (شاند) واقع در نزدیکی مرز شامات بین اعراب ویاسیاران زد وخورد مختصری بوقوع پیوسته ودر نتیجه آن یکنفر عرب بقتل رسیده است.

در نزدیکی (تیرباد) نیز یکنفر بازرس کمکی یهودی از طرف پانزده نفر عرب روده شده است وچون اسب اونتها بخانه بر گشته تصور میرود که بقتل رسیده باشد.

### امید بحل اختلاف کابینه مصر ودربار

قاهره — ۲۰ — ساعت ۱۵ — نظر باینکه (نحاس پاشا) رئیس الوزراء مریض است دیروز (محرم بیک پاشا) که سمت کفالت ریاست وزراء را دارا میباشد باتفاق وزیر عدلیه با (علی ماهر پاشا) مدتی مدید مذاکره نموده اند.

چون هنوز مختصر اختلاف نظر باقی میباشد امروزهم مذاکرات ادامه خواهد یافت. امیدمیرود که قضایا کاملا قطع وفصل گردد.

### اخراج رئیس روحانی قبطیان

قاهره — ۲۰ — امروز شورای رؤسای روحانی کلیسای مسیحی قبطیان تحت ریاست رئیس روحانی قبطیان (قاهره) تشکیل یافته و (ادونوس ابراهام) رئیس روحانی کلیسای قبطی حبشه را اخراج نموده است. علت اتخاذ چنین تصمیم آنست که کلیسای قبطی حبشه از کلیسای قبطی مسیحی جدا شده است.

### پارلمان عراق پس فردا مفتوح میشود

بغداد — ۲۰ — بموجب فرمان پادشاه روز ۲۳ ماه دسامبر مجلس شورای ملی افتتاح خواهد یافت.

در شبه جزیره بالکان

### مبارزه انتخاباتی در رومانی

بخارست — ۲۰ دسامبر امروز در کشور رومانی سه ملیون نفر در انتخابات مجلس شورای ملی شرکت خواهند جست.

انتخابات مزبور از ساعت ۸ آغاز گردیده ودر محیط آرامش کاملی ادامه دارد وقرار است ساعت ۴ عصر خاتمه یابد.

اکنون دسته هائی از طرفداران احزاب مختلف درشهر ها وقراء با اتومبیل گردش کرده و رساله هائی بین مردم توزیع میکنند.

برای حفظ انتظامات تصمیمات جدی اتخاذ گردیده است

### شکایت احزاب مخالف

بخارست — ۲۰ — حزب مخالف بمناسبت مبارزه انتخاباتی دخالت واعمال نفوذ زمامداران را بضم حزب دولت مورد انتقاد قرار داده است.

(ژول مانیو) رئیس حزب ملی دهقانان و (ژرژ براتیانو) رئیس آزادیخواهان مخالف بوزارت داخله تلگرافهای اعتراض آمیز مخابره کرده اند. حزب ملی دهقانان از اداره شهربانی (ویرژیل مادکارو) منشی کل حزب ملی دهقانان از شخص پادشاه تقاضای کمک کرده است

خبرهای شرق دور

# تخلیه زنان و کودکان از هانکئو

هانکئو — ۲۰ دسامبر — ساعت ۷٫۳۰ — نظر باینکه نیروی ژاپن یائین دست رود (یانگتسه) را نسبت بشهر مسدود ساخته اند تخلیه شهر از اتباع خارجه و زنان و کودکان ساکن (هانکئو) بوسیله کشتی‌های انگلیس دچار اشکال گردیده است.

بنا براین (کیپ نون) رزمناو انگلیسی که از بالا دست رود فرود آمده متوجه شانگهای شده بود مجبور بباز گشت گردیده است.

در پائین دست (کیو کیانگ) هزاران نفر از افراد چینی باسنگهائی که از کوه آورده بودند سد جدیدی ساخته اند.

### برای تشکیل منطقه بیطرف در هانکئو

لندن — ۲۰ — ساعت ۱۴٫۱۵ — برای تاسیس یک منطقه بی‌طرف در هانکئو انگلیس و سایر دولت های خارجه بطور جداگانه اقداماتی در (تو کیو) بعمل آورده اند ولی دودولت فرانسه وامریکا بیش از سایر دولت ها برای انجام این موضوع اهتمام ورزیده اند ونظر باینکه منافع بیگانگان در (هانکئو) وحول و حوش آن حائز اهمیت فوق العاده می‌باشد بنتایج حاصله از اقدامات مزبور علاقه خاصی ابراز می گردد.

# افزایش ناوگان انگلیس در شرق دور

## در اینصورت امنیت دریای روم بعهده ناوگان فرانسه خواهد بود

لندن — ۲۰ — ساعت ۸٫۵۰ — گلیاجراید راجع بشایعات دائر براینکه دولت انگلیس عزم دارد نیروی دریائی خود مامور خاور دور بفرماید خاطرنشان میکنند که قبل از نیمه هفته در اینخصوص تصمیم بررسی اتخاذ نخواهد گردید.

سه وزارتخانه مامور تامین دفاع کشور قضیه مذکور را با کمال دقت مورد بررسی قرارداده اند وانتظار میرود هیئت دولت درطی جلسهٔ که روز پنجشنبه منعقد خواهد گردید در اینخصوص تصمیم قطعی اتخاذ نماید ونیز تصور میرود که تبادل نظر دولتهای انگلیس وفرانسه وامریکا منتج بنتیجه مطلوبه گردد و گزارشهائی هم که از سفارتخانه های انگلیس درچین وژاپن واصل خواهد گردید دراتخاذ تصمیمات دخالت کامل خواهد داشت.

همچنین امید میرود پاسخ دولت ژاپن بیاد داشت انگلیس قبل ازچهارشنبه واصل گردد.

روز نامه (دیلی اکسپرس) احتمال میدهد که تمام نیروی مامور (مدیترانه) بخاور دور اعزام گردد ودر این صورت دولت فرانسه در دریای مدیترانه عهده دار مسئولیت های سنگین خواهدشد.

روزنامه (دیلی تلگراف) خاطرنشان میکند که دولت انگلیس مستملکه مهمیرا مانند (هانکئو) از دست نخواهد داد.

دبیر روزنامهٔ (تایمز) که مامور نگارش مقالات مربوط بامور دوبائی می باشد تصور میکند که اعزام رزمناو (بیر منگهم) باب های خاور دور برای تقویت نیروی دریائی انگلیس در آن جا کافی نخواهد بود زیرا رزمناو مذکور جای رزمناو (کنت لاند) را خواهد گرفت. بعلاوه وزارت دریا داری تا کنون دو مرتبه شایعات مربوط بازدیاد ناوگان انگلیس را در خاور دور تکذیب نموده است.

# وزیر خارجه انگلیس

## راجع باعزام ناوگان به آب‌های شرق دور باپادشاه گفتگو خواهد کرد

لندن — ۲۰ — امروز (ادن) وزیرامور خارجه بحضور پادشاه پذیرفته شد و راجع باوضاع ناشیه ازجنگ خاور دور توضیحاتی بعرض خواهد رسانید. باید دانست که چنین ملاقات ها مدتها صورت می گیرد وفقط قضایای بسیار مهم اختصاص دارد.»

محافل مطلع خاطر نشان می کنند که ملاقات مذکور مربوط باعزام نیروی دریائی انگلیس به (سنگاپور) و (هانکئو) می باشد زیرا اغلب وزراء و خبرگان دریائی یا اعزام ناوگان بخاور دور مخالف میباشند زیرا براین اقدام فایده مترتب نمی‌دانند و بعلاوه عقیده آن‌ها براین است که چنین تصمیمی مستلزم تجدید نظر در تقسیم مناطق دریائی است

عده از خبرگان امور دریائی خاطر نشان می کنند که احتمال کامل دارد ناوگان کمکی به آبهای چین اعزام گردد زیرا (نویل چیمبرلن) با این اقدام موافق میباشد و دولت استرالیا جدا این تصمیم را پشتیبانی می کند وبعلاوه دولت فرانسه حاضر است مسئولیت تامین دریای مدیترانه را به عهده بگیرد

احتمال کلی میرود که ناوگان انگلیس در نزدیکی سنگاپور متمرکز گردد

### دولت انگلیس حکومت شمال چین را برسمیت نمیشناسد

لندن — ۲۰ — در مجلس شورای ملی از (ادن) سئوال شد که آیا دولت انگلیس درمقابل تاسیس حکومت موقتی (پکن) چه رویهٔ اتخاذ خواهد کرد.

مشار الیه درپاسخ چنین اظهار داشت: دولت انگلیس دولت مرکزی را تنهادولتی می‌شناسد که در چین فرمانروائی دارد و لهذا دلیلی ندارد که حکومت جدید را برسمیت بشناسد.

### انتخاب سفیر تازه انگلیس درچین

لندن — ۲۰ — اعلامیه صادره ازوزارت امور خارجه چنین اشعار میدارد:

نظر باینکه تصمیم گرفته شده است که (سر هیوج ناچبول هیو گیسن) دیگر بچین اعزام نگردد پادشاه با اعزام (سرارچیبالدجان کر کلارک) بسمت سفیر کبیر انگلیس درچین موافقت نموده است

### احضار سفیر چین از ایتالیا

رم — ۲۰ — (لیوونتائو) سفیر کبیرچین که ازطرف دولت متبوع خود برای توضیح اوضاع سیاسی احضار شده بود از اینجا حرکت کرد. (شن تسونتن) مستشار سفارت ایتالیا در چین نیز عنقریب حرکت خواهد کرد وپس از چندروز اقامت در پاریس بمحل ماموریت خویش رهسپار خواهد گردید.

# پس از حادثه غرق کشتی امریکائی

تو کیو — ۲۰ — امروز نماینده وزارت امور خارجه اظهارات جدیدی راجع بحادثه توپدار (پانی) نموده و چنین گفته است که بموجب آخرین اخبار واصله از نانکینگ (نانکن) مسئله مهمی که عبارت از پی بردن بشخص شلیک کننده می‌باشد هنوز حل نگردیده است. محافل سیاسی ژاپن ومحافل سیاسی خارجیان براین عقیده می‌باشند که حادثه مزبور دراثر سوء تفاهم بوقوع پیوسته است وبا وجودی که این اوضاع بسیار پیچیده ودرهم بنظر میاید معهذا دولت ژاپن متقاعد شده است که بالاخره باید راه حل ورضایت بخشی بدست آید واین نکته‌را نیز کتمان نمی‌نماید که موضوع تقاضای امریکا بتضمین امنیت اتباع امریکائی اشکالات جدیدی ایجاب خواهد کرد.

### چرا کشتی توپ دار آمریکائی را پس از ریختن بمب بامسلسل هم گلوله باران کرده اند

پاریس — ۲۰ — محافل سیاسی و جراید باخبار منتشره از منابع آمریکا در (شانگهای) دائر براینکه (هاشیموتو) بانی شورش آرتش سال ۱۹۳۶ امرداده است کشتی (پانی) را موردشلیک مسلسل سنگین قرار دهند تا اثری از آن باقی نماند واز عواقب سیاسی آن جلوگیری بعمل آید اهمیت کامل میدهند.

باید دانست که در مرکز فرماندهی عالی ارتش راجع بحادثه (پانی) اختلاف نظر شدیدی موجود است.

### اظهارات وزیر خارجه امریکا

واشنگتن — ۲۰ — (کردل هول) اظهار داشته است که اوضاع حاصله در اثر وقوع حادثه توپدار (پانی) ممکن نیست در عرض چند روز تصفیه شود زیرا کمیسیونی که اداره در پاداری کشورهای متحده امریکا برای بازدیدی این امر اعزام داشته است اکنون مشغول جمع آوری کلیه اسناد مربوط بحادثه مزبور میباشد وتایکهفته دیگرهم قادر نخواهد بود نتیجه تحقیقات خودرا باولیای امور (واشنگتن) تقدیم دارد.

محافل مطلع اظهار میدارند که تاتحقیقات خاتمه نیابد ژاپن بیادداشت امریکا پاسخ نخواهد داد

# آگهی های حراج اموال منقول و غیرمنقول

املاک و اموال زیر بن در شعبه سوم اجرای اداره ثبت ایالتی طهران در روزهای معینه درستون تاریخ حراج میشود

| نمره پلاک و نوع ملک | محل ملک | مالک | به ثبت رسیده یا خیر | روز و ساعت حراج | قیمت حراج بریال |
|---|---|---|---|---|---|
| ۱ دستگاه اتومبیل فرد ۷۶۸۲ شهری تهران | ملکی آقای امیر هوشنگ دولو | | | روز شنبه ۳۱۶/۹/۱۹ سه ساعت بعداز ظهر در چهارراه کاوبندک | از مبلغ ۱۰ هزار ریال حراج میشود |

## آگهی مناقصه

وزارت صناعت ومعادن چهارقلم اشیاء ذیل را با

آهن ۳۰۰۰ کیلو

برنج میله ۴۰۰ کیلو

دولاد ذغال دار ۴۰۰ کیلو

فولاد مربع ۶۰ کیلو

طبق مشخصات فنی موجوده در کار پردازی جهه هنرستان عالی صنعتی بطریق مناقصه خریداری می نماید .

شرکت کنندگان درمناقصه آخرین بهای پیشنهادی یك باختام چهار قلم لوازم فوق را باید دریاکت سربسته ممهور باذکر جملهٔ ( واجع بمناقصه چهارقلم لوازم فنی هنرستان عالی صنعتی ) بدفتر وزارتی تسلیم ومبلغ صدیه بهای پیشنهادی را بحساب نمره ۳۴۱۵ بانك ملی ایران تسلیم ورسید بانك را ضمیمه پیشنهاد خود نمایند تاچنانچه حائز حداقل مناقصه ازانجام معامله خود داری نمود سپرده مزبور بنفع دولت ضبط شود .

پیشنهادات تاآخر وقت اداری روز سه شنبه هفتم دیماه قبول و روز هشتم دی ساعت ده ۱۰ صبح در دفتر کاربردازی باز وقرائت خواهد شد .

حضور پیشنهاد دهندگان درجلسه مناقصه آزاد واداره در رد و قبول یك یا کلیه پیشنهادات واصله مختار است . شماره آ کهی ۵۴۴۸ ۲-۲ وزارت صناعت و معادن

## آگهی مزایده

مقدار هشت شیرو نیم ازشش یك شیر مفروض ازقریه بیوك آباد واقع دره فرسخی همدان سنك ۱۴۸ قطعه ۲ از بخش ۵ بلوك سرد رود از ملکی مرحوم محمد حسن مخدومی متوفی در تاریخ ۲۵ دیماه ۳۱۶ سه بعداز ظهر درحیاط محاکم بدایت رشت اطاق تصفیه متوفی بمزایده فروخته میشود و قیمت شروع بمزایده از شانزده هزار و هفتصد ریال است و بکسی بالا ترین قیمت را خریدار باشد فروخته میشود و ملك مزبور دراجاره نیست و تبت هم نشده در ۸ نوبت آ کهی میشود — مدیر تصفیه رفیع ملکی عضو ناظر سیف الدین شهیدی

۶-۸ شماره آ کهی ۵۳۸۷

آدرس ( مؤسسه تجارتی م. پروین ) طهران خارج دروازه شمیران خیابان دماوند آدرس تلگرافی ( هنگام ) ونمره تلفون آن ( ۹۶۶۶ ) میباشد

شماره آ کهی ۵۲۸۴ ۷ - ۷

## دکتر آرمن پطروسیان

متخصص درامراض تناسلی وجلدی

مطب سابق ازساعت ۸ الی ۱۲ ظهر وازه الی ۸ بعداز ظهر ازمرضی محترم پذیرائی میشود

معالجات بوسیله الکتریسته

آدرس — خیابان فردوسی ( علاء الدوله سابق ) کوچه مختیاریها تلفن نمره ۲۸۰۱

شماره آ کهی ۵۱۴۴ -۴۶- نمره ثبت ادارهٔ صحیه ومعاونت عمومی ۷۲۳

## زمین ودکان خریدار هستیم

زمین درهر نقطهٔ شهر مخصوصا در اول جادهٔ کرج مقابل دانشکده و دکاکین در هر خیابان و یا بازارچه های معمورهٔ محالات خریدار هستیم فوری مراجعه فرمائید بتجارتخانهٔ املاك اول لاله زار شماره آ کهی ۵۱۳۱ ۱۴-۲۰

## دکتر آرام

خیابان لاله‌زار کوچه امین السلطان

متخصص درامراض تناسلی وجلدی

معالجات بوسیله الکتریسیته شماره تلفن ۵۵۸۰

شماره آ کهی ۵۲۰۹ ۱۴-۳۶

## اشخاص مقتصد وصرفه جو

و کسانیکه خودشان مباشر امور زندگانی خود هستند ، تصدیق دارند که معامله با شرکت محدود روزی — میدان بهارستان کاملا مقرون بصرفه است — اجناس مرغوب پاك کرده با کیلو و قیمت مناسب و مقطوع — معامله جاری منحصر به کسانی است که لا اقل یکهزار ریال درین شرکت سهیم باشند ، تلفون نمره ۸۲۱۰ شماره آ کهی ۵۲۵۱ ۵-۶

## برای بیکاران باسواد آقایان - بانوان

کار وشغل در آموزشگاه توانا موجود است

وباخرج خیلی کم میتوانید پس از ۱۵ روز ماشین نویسی فارسی — فرانسه — انگلیسی و آلمانی را تکمیل نمائید وباحقوق مکفی استخدام شوید آشنایان بزبان فارسی نیز قبول میشوند خیابان سپه جنب باستیون مقابل خیابان استخر — آموزشگاه ماشین نویسی توانا

شماره آ کهی ۵۴۲۰ ۲ - ۸

---

شماره ۲۱۳۹۰ آگهی حراج

س — ۳۴۸۰ پرونده س — ۱۶۸

شماره حساب ۸۶۶۲/۷۳۶۲

یك تخته قالی خراسانی زمینه سرمهٔ گل لا کی ۵ در ۳ ذرع و ۴ کره — قالیچه کار طهران زمینه سفید پولك ترنج زوج که از طرف این شعبه توقیف گردیده و طبق مقررات مواد ۶۰ الی ۶۴ نظامنامه اجراء مفاد اسناد رسمی در روز پنجشنبه ۱۶/۱۰/۳۰ وساعت یك قبل ازظهر دراول خیابان بوذرجمهری درابتداء چهار راه کاوبندك بمصرف فروش میرسد طالبین میتوانند در روز و ساعت مقرره درمحل مذکور حاضر شده درخرید شرکت نمایند وحراج هم پس از وضع ۲ عشر از مبلغ ۲ هزار و دویست و پنجاه ریال مبلغ ارزیابی شروع خواهد شد تاریخ انتشار ۱۳۱۶/۹/۲۰

رئیس شعبه اول اجراء ثبت ( عدل )

شماره آ کهی ۵۳۹۰

نمره ۳۹۷۹ اعلان حراج نمره حساب ۱۹۸

پلاك نمره ۱۷۵۷ سه دانك مشاع از یکباب خانه واقعه در رضائیه ناحیه ۴ ملکی آقای علی صالحی انکینه که بثبت نرسیده درروز دهم بهمن ماه ۱۳۱۶ ساعت ۲ قبل از ظهر درشعبه اجرای ثبت ایالت غربی رضائیه بمزایده گذارده میشود وحراج ازمبلغ سیصد وشصت ریال شروع خواهد شد تاریخ انتشار سی ام آذر ماه ۱۳۱۶

رئیس اداره ثبت ایالت غربی آذربایجان

شماره آ کهی ۵۴۰۳ ۱-۸

نمره ۳۸۹۲ اعلان حراج ۲-۱۳۶۲

نمرهٔ حساب ۱۸۹

یکصد و پنجاه ساقه مشاع از سیصد و پنجاه ساقه از یکقطعه باغ انگور حدود بشرح پرونده اجرائی واقعه در رضائیه بلوك بازاندوز چائی قریه نای بین ملکی آقای حاجی آقا مصطفوی که به ثبت نرسیده و اجاره نیست در روز ۹ بهمن ماه ۱۳۱۶ ساعت ۲ قبل از ظهر درشعبه اجرای ثبت ایالت غربی رضائیه بمزایده گذارده میشود وحراج از مبلغ دو هزار و دویست وهشتاد ریال شروع خواهد شد تاریخ انتشار ۲۹ آذر ماه ۱۳۱۶-

رئیس اداره ثبت ایالت غربی آذربایجان

شماره آ کهی ۵۳۱۹ ۲-۸

نمره ۱۵ اعلان حراج نمرهٔ حساب ۵۲۱۷۹

پنج دانك مشاع از خانه پلاك شماره ۷۹۰ واقعه در بخش ۳ سنندج ملکی آقای عبدالحمید (فریدونی) که بثبت نرسیده در روز ۹ بهمن ماه ۱۳۱۶ ساعت ۲ قبل از ظهر در اداره ثبت کردستان بمزایده گذارده میشود و حراج ازمبلغ پنجهزار وهشتصد وسی وسه ریال و ۲۵۰ دینار — شروع خواهدشد تاریخ انتشار ۲۹ آذرماه ۱۳۱۶

رئیس ثبت کردستان — پورفرخ

شماره آ کهی ۵۳۱۷ ۲-۸

شماره ۳۸۹۹ آگهی مزایده شماره حساب ۲۰۲

تعداد سی عدد کندوی عسل متعلق باسدالله ( عسل پیته ) که از طرف اجرای این اداره توقیف شده برای استیفاء طلب آقای علی رعطائی ) در روز هفتم بهمن ماه ۱۳۱۶ در ساعت ۲ قبل از ظهر در انتهای خیابان فردوسی مقابل خانه حاجی شکور بمزائده گذارده میشود طالبین می توانند در روز وساعت مقرر درمحل مزبور حضور بهمرسانیده ودر خرید شرکت نمایند

تاریخ انتشار بیست وهفتم آذر ماه ۱۳۱۶

رئیس ثبت ایالت غربی آذربایجان

شماره آ کهی ۵۳۱۸ ۴-۸

نمره ۱۴ آگهی حراج نمره حساب ۵۲۱۷۹

سه دانك مشاع خانه پلاك شماره ۵۵۱ واقعه در بخش ۲ سنندج ملکی آقای (احمد لاهوریور) در روز هفتم بهمن ماه ۱۳۱۶ ساعت دو قبل از ظهر در اداره ثبت کردستان بمزایده گذارده میشود و حراج از مبلغ چهار هزار ریال پس از وضع دو عشر شروع خواهد شد تاریخ انتشار بیست و هفتم آذر ماه ۱۳۱۶

رئیس ثبت کردستان

شماره آ کهی ۵۳۱۶ ۴-۸

---

## از مسهل خوب چه انتظار دارید؟

خوش خوراکی بحسن تاثیر، پاك نمودن معده و امعاء و نداشتن یبوست بعدی و تنظیم جهاز هاضمه بالاخره تصفیه کبد از مواد مضره تمام اینها از مزایای مسهل صحت پورگالین است یك خوراك آن در یك استکان آبجوش در عین مسهل بودن شیر کاکائوی شیرین مطبوعی تهیه مینماید فروش کلی : عمده فروشی فرح بخش — دواخانه نیك بخش میدان دروازه قزوین

شماره آ کهی ۵۳۲۳ ۳-۱۰

## دارندگان خانه های فروشی

چندین باب خانه های کوچك نوساز باقدیمی هرنقطه شهر که باشد از دو تا چهار هزار تومان خریدار هستیم فوری مراجعه فرمائید به تجارتخانهٔ املاك اول لاله زار

شمارهٔ آ کهی ۵۱۳۰ ۱۴-۲۰

## شیکی لباس خانمها فقط با دکمه‌ها

و گل کمر های تازه واردما میسر میشود مغازه خوش روز خیابان لاله‌زار

شماره آ کهی ۵۲۱۵ ۷-۲۰

## مژده باشخاص باسلیقه در کار عکاسی

اخیرا عکاسخانه ری واقع در خیابان شاه (اسلامبول سابق) جنب مهمانخانه ری در آتلیه جدید خود که با بهترین اسلوبی تهیه شده وبرای انجام کارهای تفننی و عکاسی وچاپ و ظهور و اگر اندیسمان باسرع وقت رضایت کامل مشتریان خودرا بعمل خواهد آورد با یك دفعه مراجعه صدق گفتار ما را تصدیق خواهید فرمود و تامدت یك ماه ظهور فیلم لوله هر اندازه و هر کارخانه برای مشتریان محترم مجانی است .

ما شهم آ کراندیسمان

شماره آ کهی ۵۰۶۷ ۸-۱۰

## و . بوداغیان - ملیکیان

متخصص در امراض زنانه و قابلگی — وقات پذیرائی از ۸ تا ظهر واز ۴ تا ۷ بعدازظهر

آدرس: عمارت سابق مدرسهٔ ارامنه خیابان شاه چهارراه دوام السلطنه مقابل مدرسهٔ زرتشتیان تلفن ۲۸۰

شماره آ کهی ۴۷۴۳ ۱۷-۲۰

## مژده بنیازمندان

هر مبلغ پول دارید برای معاملات شرطی در مقابل املاك ثبت شده دو مقابل ارزش بلاسود معمولی بااشخاص مطمئن برای شما معامله میدهیم اگر میخواهید خانه و باغات ورمین های شهری و شمیرانات خود را فوری بفروش برسانید اگر میخواهید در خریداری خانه معین شده در نقاط مرغوب خانه تهیه وخریداری نمائید اگر میخواهید جهت خانه های شهری و باغات شمیرانات خود مستاجر صحیح و با سلیقه پیدا کنید اگر میخواهید برای خود منشی و نویسنده ماشر نحو بلدار تحصیلدار، آشپز، شوفر، پیشخدمت، نوکر، کلفت، پرستار، دایه تهیه نمائید اگر میخواهید اتومبیل خود رابفروشید و یاخریداری نمائید به :

## کارگشائی کوشان

در لاله زار کوچه سهم الدوله مراجعه فرمائید سریعا انجام می دهد

شماره آ کهی ۳۹۵۲ ۵۴-۶۰

## بهترین بخاریهائیکه شما راضی خواهید بود کالوری لوکس است،

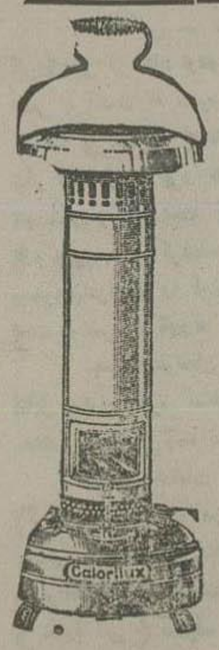


قیمت ۱۸۰ ریال

مغازه پیرایش

شماره آ کهی ۵۱۰۷ ۱۰-۱۵

## پول لازم داریم گروی املاك باسند

مالکیت میدهیم

هرمبلغ که باشد درمقابل املاك باسود سه شاهی تاچهار شاهی برای مدت یکسال تا سه سال معامله میدهیم مراجعه فرمائید به تجارتخانه املاك اول لاله زار

شماره آ کهی ۵۱۲۹ ۱۴-۲۰

---

امشب سینما ایران: ماریون داویس و گاری کوپر در قویترین فیلم جاسوسی وجنگی ، جاسوس شماره ۱۳۸

# دختریکه از مرك مادرش شادمان است ؟

بقیه از صفحه دوم

از ما بدنیا متحمل شده و اشکهای بیگانهٔ که بادامن خود حشك نموده باحسرت یاد کردم و گمان می کنم که دیروز همه ما وقتی که اطراف تخت حوابش ایستاده وبرای آخرین لحظات اورا تماشا می کردیم این خاطرات را بیاد آوردیم.

ویقین دارم که‌هریك ازما تنها بدین‌فکر می کردیم که آیا میتوانسته‌ایم در این چند سال مادر عزیز را تنها نگذارده وباهر گونه محبت و خدمتی که از دستمان برمیامده شاد و خرسندش نمائیم؟ ...

البته هر کدام که توانسته ونکرده ایم تا ابد از روان پدر ومادر لعنت خواهیم شنید .

اما باز همهٔ ما در یك قسمت شریك‌بودیم وآن تسکینی است که مرك مادر ودر گذشتن او قبل ز خواری وپستی بیشتری بدل داده است .

برمن کاملا واضح است که باترتیب فوق دیری نمی گذشت که مجبور بودم برای مادرم از (فرانك) حواهش پول کنم .

آه که شبها از این اندیشه لخفتم وتاصبح خواب بچشمم اثر نکرده خیالات وحشت انگیز نزدیك بود مغزم را از هم بشکافند .

التماس ودرخواست چند شلینك برای‌مادر از (فرانك)؟! ....

که اگر (فرانك)هم حاضر میشدبپردازد نتیجه‌بودن سیگاراووهمین‌غذای‌شکم سیر کن برای باقی ایام همته بود .

آری من ازمرك مادر عزیزم شاد شدم !! زیرا دیگر اهانتی براو نخواهد آمد .

دیگر لازم نیست (فرانك برمن و (الن) بر برادر بزرگم روترش کنند واز دیدن مادربیچاره ما ابرو درهم کشند .

بدون اینکه من و ( فرانك ) بخواهیم مقتی براو گذاریم و زحمت مراقبت وتکفل معاش اورا بعهده گیریم بیش از آنکه برای او تحت


## خریدار حضراست

دارندگان مستغلات و خانه های مرغوب شهری که قیمت از ۵۰ هزار تومان الی یکصد هزار تومان باشد تلفن ۸۱۸۰ با تعیین آدرس‌وبا مستقیما بخیابان کاخ به مهمات ملکی صدق مراجعه فرمایند شماره آ گهی ۸۳۸، ۱۵-۱۵

## یکدستگاه خانه فروشی

در خیابان فیشرآبادبفروش میرسد طالبین باول خیابان ناصر خسرو موسسه روبروی وزارت پست تلگراف موسسه حق‌العملی طاهری و کوهیاباپه تلفن شماره ۹۱۵۶ مراجعه نمایند .

شماره آ گهی ۵۳۰۲ ۵-۵

خوابی بزحمت تهیه نموده ودر یکی ز اطاق‌های سه گانه محقر و کوچکمان بگذاریم وپیش از وقوع هر گونه ناملایمی برای هریك از دوطرف مادردلبند وستمدیدهٔ مارخت از این جهان بربست‌واز این همه غوغا و آشوب پای‌بیرون کشید.

راستی که‌مرك شرافتمندانه برای انسان‌حیات تازه وجاوید است.

✿✿✿

چهره مادر بر روی بالش سفید از فروغ ماه زردتر و نورانی تر می‌نمود — لبان پژمرده رنگش در آخرین لحظات حیات اسامی هریك‌از مارا بسختی خارج می‌ساخت . بخوبی محسوس‌بود که‌بعد ازاین همه تلخی ومرارت که بوده در سر انجام حیات خود دیده بوده هنوز روح‌اوازمفارقت ماناراضی ونمی‌خواست ترکمان گوید.

ای مادر مهربان، ای نمونهٔ مهر خدائی ، شاد باش و به آرامگاه ابدی و راحت خود شتاب .

زیرا بهتر است آنهائی که در این دنیای خاکی محلی که خانه‌اش نامند ندارند — در منزل امن و امان وابدی خود زندگانی کنند.

از دیلی میرور

## خریداری میشود

یکدستگاه دینام ۳ ره ۱۵ کیلوات ۱۱۰ جریان مستقیم ۲۲۰ ولتی متصل بیك دستگاه موتور دیزل اشخاصیکه در طهران موجود داشته باشند رجوع نمایند .

به کیانیان کمیانی کوچه تکیه دولت

تلفن ( ۵۰۱۴ )

شماره آ گهی ۵۳۸۸ ۳-۳

## نخ کانوا مارك کارخانه مونوپل

لیف‌زنانه :شکم بند : آنکورا زورنال‌جدید باسمه‌جات : عکس‌تکه‌تکه ،مغازه انحصار شاه‌آباد)

شماره‌آ گهی ۴۸۵۲ ۱۰-۷

## بشارت مهم

در مدت کمی مرض رومانیسم و سیاتیك (عرق‌النساء) را قطعا معالجه مینماید .

مراض مقاربتی سوزاك وسفلیس بابهترین طریقه علمی وبا اخذ ورقه صحت از دارالتجربه‌ها می پذیرد — آدرس‌خیابان سیروس دکترنصرةالله شریف اوقات پذیرائی ازصبح تا ظهر

شماره‌آ گهی۴۸۲۲ ۱۰-۲۰

## دریانتین

بموی خود اگر علاقمند هستید که همیشه مشکی و براق باشد ازدریانتین مغازه فیروز کوه ناصر خسرو استفاده کنید

شمارهٔ آ گهی ۵۴۳۲ ۱-۲

## امراض مقاربتی

مخصوصا سوزاك : در محکمه

## دکتر فقیهی شیرازی

باسرع وقت مداوا میشود صبح ۸-۱۲

بعداز ظهر ۲-۸ تلفن **۹۴۳۴**

خیابان ایران ( سابقا عین‌الدوله )جنب‌دواخانه‌عافیت

۴ — ۱۰ شماره آ گهی۵۴۰۹

## خرید و فروش

اراضی وخانه های شمالی ومرکزی شهر ومعاملات شرطی املاك ثبت شده واجاره واستجاره خانه های شهری را به‌آژانس سبهبانی درلاله‌زارمقابل‌سینمااپران‌تلفن ۶۷۶۰ مراجعه‌فرمائید

شماره‌آ گهی۵۲۰۵ ۹ — ۱۰

## دکتر گاسپاریان

خیابان سعدی روبروی کافه ژاله

متخصص امراض مقاربتی — داخلی — مالاریا

معالجه‌بوسیله برق(امواج کوتاه)

حق‌المعالجه مناسب دریافت می‌شود

وقت پذیرائی ۹ — ۱۲ صبح واز۴ تا۸ بعدازظهر

شماره آ گهی ۵۳۸۶ ۲۰-۵

## کتب ذیل

جلد دویم خود آموز انگلیسی — دستور جامع زبان انگلیسی ( کرامر) انشاء مفصل انگلیسی تالیف گارسی برومند تحت چاپ وقریبا منتشر میگردد

مرکزفروش کلی — تهران — ناصر خسرو — شجاعی کلستانه

شماره‌آ گهی ۵۴۲۶ ۱۰-۲

## چوب کاج

فروش ۱۸۳ درخت کاج ۴۳ ساله واقع در بخش ۳ تهران خیابان مودب الملك بمزایده گذارده میشود طالبین برای معاینه به‌تلفن ۴۰۶۲ یابه نشانی ذیل مراجعه ودر پیشنهاد خود نکات‌ذیل را رعایت نمایند

۱ — انداختن وحمل کردن بعهدهٔ خریدار

۲ — فقط سرشاخه وریشه برای فروشنده بماند وخریدار تمام تنهٔ درخت را ازقطر ده‌سانتی متری خواهد برد

۳ — قیمت بطور قطع برای ۱۸۳ تنه یا از روی خروار

۴ — باز کردن پیشنهادات یکشنبه ۱۲ ظهر ۳ بعد ازظهر در موسسه فنی کلمور خیابان‌پاریس پلاك ۱۷۷۷ شماره‌آ گهی۵۴۴۴

## یکباب‌خانه دیگربرای فروش ومعاوضه

واقع در نزدیك خیابان مشیرالدوله بعد از ۳۰ متری نظامی بمساحت ۲۹۰ متر۱۱۰ متر زیر بنای‌دو طبقه نوساز ۸ اطاق بانمام لوازمات برق‌و لوله کشی برای فروش . معاوضه با زمین یاخانه های کوچك حاضر است طالبین به تجارتخانه وثوق . ساعی خیابان پهلوی مقابل خیابان شاه تلفن ۷۱۵۷ مراجعه فرمایند ۲-۳ شماره آ گهی ۵۴۵۰

## آگهی مزایده مستغلات سبزوار طومانیانس

۱ — دو سهم مشاع از پنج سهم از کل ششدانك یکباب کاروانسرا و خانه متصل بآن تعلق به تجارتخانه طومانیانس بحدود شمالا بکوی الداغی و ممر شمالی کاروانسرا ودکان حناسائی وحسینیه کربلائی آقا بابا غربابکوی خاص الداغی وخانه علی چاروق دوز جنوبا بخانه شیخ‌حسن حمامی و گرمابه ورثه حاج آقا تقی وشرقا قسمتی بگرمابه مزبور ودکان خبازی ملکی طومانیانس ودکاکین حاج‌سیدابوالقاسم وبتول دارای پلاك ۱۴۴۸ که اجاره سالیانه سالی ششهزار ویانصدریال است وفعلا هم در اجاره میباشد —

۲ — ششدانك یکباب دکان علافی پلاك ۱۴۴۹ که حدود آن شمالا متصل بدهلان کاروانسرا وغربا بکاروانسرا وجنوبا بدکان بتول شیشه گرو واقع است درمیدان انارها —

۳ — ششدانك یکباب دکان نانوائی دارای پلاك ۱۴۵۷ که حدود آن شرقا بدکان پلاك ۱۴۵۸ وغربا متصل بکاروانسرا وجنوبا بدکان پلاك ۱۴۵۶ ویکدستگاه چرخ منکه که در کاروانسرا نصب است — در روز سه شنبه بیست ویکم دیماه ۱۳۱۶ سه ساعت بعد از ظهر در تهران خیابان لاله‌زار حیاط محاکم بدایت اطاق تصفیه طومانیانس باحضور نمایندگان پارکه‌بدایت ومالیه بمزایده فروخته می شود وقیمت شروع بمزایده سی وششهزار ریال است طالبین می توانند پیشنهادات خود را در پاکتی ضمیمه مبلغ یکهزار ریال بابت ودیعه‌بدفترتصفیه‌طومانیانس ارسال داشته ودر مزایده حضوری هم شرکت‌نمایند وهر کسی که بالاترین قیمت را پیشنهاد نمود وحاضر برای خرید نگردید مبلغی که قبلا بعنوان ودیعه تقدیم داشته اند بنفع طلبکاران بایکانسی خواهد شد — مستغلات مزبوردر اجاره است مدیرتصفیه (کاشف) عضو ناظر (مرتضی‌سرهاد)

شماره آ گهی ۵۴۷۳ ۱-۸

## دندانساز

ورامن را برای بیماران خودتجویز مینماید زیراتجربه روزانه باونشان‌داده که‌ورامن‌حتی‌شدید ترین دردهای‌دندان را تسکین میدهد بدون آنکه بقلب یا معده‌ضرری وارد آورد .

## ورامن

شکل تجارتی — لوله ۱۰ و۲۰ قرص

پاکت — ۲ قرص

شماره آ گهی ۵۰۸۷

VERAMONE Schering

## گل برای سال ۱۹۳۸

بانوان محترمه بهترین گلهای مصنوعی برای سال ۱۹۳۸ تجارتخانه برادران محمد وقف لاله زار تهیه نموده است تلفن نمره ۵۴۴۰

شماره آ گهی ۵۴۶۲ ۱-۵

## مطب امدادی مجانی کانون بانوان برای زنان و اطفال مریض‌وبی بضاعت

کانون بانوان که همیشه کوشش دارد برطبق اساسنامه خود کارهای خیریه را انجام‌دهد بنابر ماده ۲ برنامه سال سوم کانون یك باب مطب امدادی‌مجانی آماده و روز یکشنبه ۱۴ آذر ماه ۳۱۶ (عید فطر) افتتاح شده است

در این مطب زنان واطفال مریض بی بضاعت پذیرائی و مجانا معالجه می شوند

مطب امدادی هرروز ازساعت ده تا ظهر وازسه تا ۵ بعداز ظهر دائراست

شماره آ گهی ۵۱۷۱ —۷— دبیرخانه کانون بانوان

## برای کسب هرگونه اطلاع مسافرتی بوسیله تلفون ۸۲۲۱ بایران‌تور مراجعه نمائید

شماره‌آ گهی۴۹۹۷ —۹—

## آگهی رسمی

طبق یکفقره صورت جلسه مجمع عمومی فوق العاده مورخه ۲۷ر۷ر۱۶ که از شرکت سهامی صندوق پس اندازی ایران رسیده است شرکت نامبرده منحل گردیده و امر تصفیه آن بهیئت مخصوصی واگذار شده است .

تهران مورخه ۲۸ آذر ماه ۱۳۱۶ رئیس دایره ثبت شرکتها و علائم تجارتی واختراعات

شماره آ گهی ۵۴۸۴ محمد احسا

## دفتر اطلاعات ملکی وتجارتی

خیابان اسلامبول مرتبه فوقانی کافه‌مرکزی (کنتیننتال)

باتشکیلات مرتب ومنظمی از ساعت ۸ صبح تا ۸ شب برای انجام فرمایشات مشتریان محترم حاضر است آقایان مرجوعین می‌توانند فرمایشات خودشان را بوسیله تلفن نمره ۷۵۷۸ یا کتبا بادرس فوق مراجعه فرمایند — رحیمزاده شماره آ گهی ۴۹۱۲ ۵-۳

## معتادین بتریاك . بشتابید

واز شربت ترك‌تریاك دارورو که تصدیق شده‌اطباء دیپلمه درجه اول و مریضخانه های‌مهم است خود و عائله خودرااز این‌بلای خانمان سوز تریاك نجات دهید دواخانه آفتاب خیابان شاه نادری

شماره‌آ گهی ۵۴۵۶ ۱-۱۵

## اگهی مزایده‌خانه‌حاج شمعون‌متوقف

یك دانك ونیم مشاع ازشش دانك تمام ازیکباب عمارت واقعه در محله عودلاجان کوچه صداری دارای پلاك ۳۴۹۰ که در یکدایك ونیم مذکور اطاق هائی از تحتانی و فوقانی دارد بمساحت ۱۲۹۷ متر مقومه بیست ویك هزار ویانصد ریال که ازمبلغ ۱۵۰۰۰ ریال مزایده شروع می شود ( درهمین مبلغ هم پیشنهاد رسیده است ) طالبین می توانند در روز یك شنبه ۵ دیماه ۱۳۱۶ مطابق ۲۲ شوال ۱۳۵۶ دوساعت قبل از ظهر دراطاق هیئت تصفیه حضور بهم رسانند که‌با حضور نماینده پارکه مزائده شروع خواهد شد و هریك از پیشنهاد دهندگان باید یك هزار ریال ضمیمه پیشنهاد خود نموده درظرف یك ماه پیشنهاد خود را بمدیردفتر شعبه اولی بدایت سلیم دارند — ثبت ملك مزبوردرجریان‌است.

شماره آ گهی۵۰۱۰ ۸-۸

## طویله بمساحت ۲۲۲ متر

در کوچه آقای امام جمعه خوئی بفروش میرسد طالبین باول خیابان ناصرخسرو بموسسه حق العملی طاهری و کوهیاباپه تلفن شماره ۹۱۵۶ مراجعه نمایند .

شماره‌آ گهی۵۳۰۱ ۵-۵

## آگهی

ارض و اعیان ۳ باغچه خانه بپلاك شماره ۱۵۱۵ مقوم بچهار هزار و چهل ریال بلاك شماره ۱۴۰۵ مقوم بدوهزار ریال واقعه دربندر پهلوی پلاك ۲۰۱ مقوم بسه هزار و هفتاد وپنج ریال ارض و اعیان یکباب باغ بپلاك شماره ۱۶۷ مقوم بششهزار یکصد و هشتاد ریال واقع درمیان پشته بندرپهلوی ارض واعیان یکباب باغ انبار ردوخانه باپانصد وپنجاه و هفت عدد خم ماهی بپلاك شماره ۳۰۲ باکلیه لواحق ومنضمات مقوم بهفده هزار و نهصد وچهل و هشتریال واقع در پیله علی باغ بندرپهلوی ملکی ستارآقا ایزدیار متوفی که بثبت رسیده در اجاره کسی نیست روز چهارشنبه بیستم بهمن۱۳۱۶ شمسی درساعت ۸ صبح تاظهر واز دوبعد ازظهر الی ۵ بعدازظهر در اجراء صلح بندرپهلوی باحضور نمایندگان پارکه وشهربانی بفروش میرسد مزایده از کسرخمس قیمتها شروع میشود طالبین برای شرکت در مزایده حضور بهمرسانند

بربعد بر تصفیه‌ستارایزدیارمتوفی محمدصادق طواف‌عضو ناظر سیف الدین شهیدی

شماره آ گهی ۵۴۷۷ ۱-۸

## دواخانه شبانه‌روزی داروئیان خیابان بوذرجمهری روبروی جلوخان مسجد شاه

شماره آ گهی۹۴۵ ۱۳-۳۰

صاحب امتیاز و مدیر مسئول : عباس مسعودی

مدیر اطلاعات

تلفن روز شماره ۴۶۵۴ - ۴۶۵۴ منزل مدیر ۴۷۳۴

جای اداره: اول خیابان خیام (نبش آبدسابق)

تهران ۳۰ دینار

# اطلاعات

بهای آگهی ها
صفحه اول سطری ۴ ریال
« هشتم « ۲ «
« ۵و۴ « ۳ «
« ۷و۶ « ۱ «

بهای اشتراك شماره های صبح و عصر

| | ۱۲ ماهه | ۶ ماهه | ۳ ماهه |
|---|---|---|---|
| تهران | ۱۲۰ | ۶۵ | ۳۵ |
| ولایات | ۱۴۰ | ۷۵ | ۴۰ |
| خارجه | ۲۰۰ | ۱۱۰ | ۵۵ |

بقلم دکتر میرخانی دیپلمه پاریس
ومتخصص درامراض اطفال ومادران

## لزوم افراد سالم

برای تکثیر جمعیت -۳-

آلکلیسم : یعنی عادت بالکل و مسمومیت از آن

یکی دیگر از جهاتی که باعث وجود اطفال مریض یا ناقص ومعیوب خواه عیب های جسمانی خواه دماغی میباشد استعمال مشروبات الکلی است بواسطه پدر ومادر چه قبل از انعقاد نطفه چه مخصوصا موقع انعقاد آن.

فرزندی که از پدر و مادر الکلی بوجود میاید کمتر اطفالی میباشند که از حیث ساختمان جسمی و یا قوای دماغی سالم وهادی مزاج قوی ومزاج کز اعصاب طبیعی باشد.

عده از اطفالی را که سلامتمان بدنی ودماغی غیر طبیعی دارند در نتیجه استعمال الکل پدر ومادر مخصوصا مست بودن موقع عمل زناشوئی یعنی زمان انعقاد نطفه میدانند.

مشاهدات روزانه آقایان پزشکان نشان میدهد چه تاثیرات سوئی از استعمال مواد الکل دار در نسل پیدا شده و نقائص بزرگی در اطفال پدیدار میگردد.

شرح حال اطفال بیچاره که زادهٔ شخص معتاد بمشروبات الکلی بودند که خودش در نهایت بدبختی در گذشت بقرار ذیل است :

از هفت فرزند مریض بیچاره دو نفر در سن کودکی بمرض رشته و تشنج تلف شدند سومی در سن ۲۲ سالگی مبتلا شده پس از دو سال فوت کرد چهارمی بمرض خیال که یکنوع دیوانگی است گرفتار و آخرالامر بخودکشی اقدام نمود - پنجمی وششمی بلافاصله کمی بیشتر تشنج عصبانی گرفتار و دچار سوء ظن وبدبینی و اندیشه های زیان آور شده بازندگانی وحشتناکی عمر کوتاه خود را بسر بردند ، تنها فرزند هفتمی نظامرا سالم ولکن فوق العاده ضعیف وغالبا مریض وتحت مداوا بوده است .

امراض دماغی - غیر از امراض دماغی وروحی که مربوط بسیفلیس ویا الکلیك بودن پدر ومادر میباشد عدهٔ زیادی از امراض عصبانی ودماغی ویا نواقص جسمانی مانند تشنجات صرعی حملات اختناق رحم (هیستری) انواع دیوانگی و بالاخره ضعف و نقصان های نمو روحی ویا جسمی هستند که از پدر و یا مادر بیچه انتقال پیدا کرده باعث نقص طفل و غیر طبیعی بودن او می گردند .

اطفال غیر طبیعی که نوعا زیاد ومتفاوت میباشند بدو دسته تقسیم میشوند ،

دسته اول آنان که نقص جسمی دارند مانند کوری — کری ولالی - و کم یا اضافه داشتن عضوی از اعضاء بدن

دسته دوم آنان که دارای نقص روحی هستند مانند :

نقصان هوشی - اختلال خلقی

اولی یعنی نقصان هوشی مثل:

بلاهت

حماقت

پس افتادگی یا ضعف نفس

دومی یعنی اختلالات خلقی مانند .

- اشخاصی که همیشه متاثر هستند

- اشخاصیکه متناوبا خفت واسکات وباشدت حرکات دارند .

- کسانی که در کار با ثبات نیستند ( وسواسی ها )

- آنهائی که از فکر و یا کار بخصوص تحریك می شوند بدون این که بتوانند از آن خلاصی یابند

- کسانی که هذیانات جنونی دارند

- بالاخره اشخاصی که شرارتهای مخصوص میکنند

اغلب دیوانگان وجنایت کاران کسانی هستند که در طفولیت مبتلا بیکی از اختلالات فوق بوده اند و بجای آن که مرض آنان را بموقع شناخته اقدامات مقتضی برای علاج آن کرده باشند آن بیچارگان وارد زندگی اجتماعی شده مرض واسطه محیط نا مناسب و مضر شدت پیدا کرده بما گشته است .

علت خلقت های غیرطبیعی مادر زادی و یا توقف رشد قوای دماغی ویا جسمی بچه ها چنانچه در فوق ذکر شد بیشتر مربوط بسوابق مرض پدرو مادر و یا معتاد بودن آنانست به مشروبات الکلی

اطفال اساسا بواسطه وضعیت مخصوص سلسله اعصابی که دارند مستعد باختلالات روحی و اخلاقی هستند و این اختلالات بمناسبت ارث از اقوام و محیط زندگی چه از نظر شدید شدن و تبدیل یافتن باشکال سخت وخطرناك چه از نظر اصلاح ومعالجه شدن خیلی زود قابل تغییر هستند بدین جهت لازم است بوسائل علمی که امروز در دست است از زمان ولادت ، شیرخوارگی تادوره های بعد کوچکترین اختلال وعلامت غیر طبیعی که در طفل مشاهده شود در معالجه آن جدیت نمایند .

مثلا وضع رشد قوای دماغی - بروز دندان نشستن - براه افتادن وبسخن آمدن بچه هر کدام باید بطور طبیعی در موقع معینی ازسن انجام یابد که تاخیر آنها دلیل برعدم سلامتی طفل ووجود اختلالات فوق الذکر می باشد وچنانچه در همان موقع بمتخصصین رجوع شود ممکن است علت مرض را رفع نموده واز بدبختی های بزرگ غیر قابل جبران آینده جلوگیری بعمل آید

یکی از مواقع که مناسب بلکه لازم است برای رسیدگی وتفتیش قوای روحی واخلاقی بچه برای تشخیص طبیعی ویاغیر طبیعی بودن آن از نظر اصلاح وجلوگیری عواقب وخیم که مخصوصا در آنوقت استعداد وزمینه آن بیشتر مساعد می باشد دوره ورود بتحصیل است چه از ابتدا یعنی موقع ورود بکودکستان اگر غیر طبیعی بودن طفل مشخص شود چاره اش آسان تر وبا مراقبت های مخصوصی ممکن است آنرا علاج نمود وبعد هم مربیان خانواده ویا آموزشگاه این دسته اطفال را زیادتر مورد توجه ورعایت قرار داده ازفشار درس ویاتحریکات عصبی باز دارند

بدیهی است ازلحاظ پوئری کولتور اشخاصی که بامرض نامبرده ویا سائر امراضی که ارثا بفرزندان انتقال مییابد مبتلا هستند بایست قبلا خود را معالجه کنند و تا اطمینان کامل بمعالجه حاصل نشود از وجود آوردن فرزند خود داری کنند .

## یکمرتبه شبیخون میزند

گمان نکنید که قوای سرما درجنگ برج قبل تمام شد - با نفس تازهٔ دربرج دی شبیخون زده - یگانه جلوگیری پوشیدن اسلحه بافندگی تابان است لاله‌زار جنب گراند هتل جوراب تابان

شماره آ کهی ۵۴۷۱ ۱-۲

## دستکش چرمی و جیری

باب سلیقه بانوان ۱۵ ریال چهارراه حسن آباد وارثی

شماره آ کهی ۵۴۱۴ ۲-۵

## جوراب کرك

مردانه و زنانه بافت ضخیم منحصر به تابان است لاله زار جنب گراند هتل جوراب تابان

شمارهٔ آ کهی ۵۳۹۸ ۲-۳

## رنك وارنك

بلوزجات زنانه مردانه بچگانه همه رقم خوب ارزان مناسب ( در کجا ) خیابان سپه نزدیك چهار راه حسن آباد مغازه گیلان

شماره آ کهی ۵۳۴۳ ۴-۵

## آگهی وحراج

هنوز حراج بارکشی تندارتش ادامه دارد

تعداد اتومبیل سواری - وباری سیستمهای مختلف روز چهارشنبه اول دیماه وشنبه چهارم ودو شنبه ششم وچهارشنبه هشتم دی ماه ازساعت ۹ صبح در انتهای خیابان ماشین درخودبار کشی تندارتش حراج خواهدشد .

کمیل دایره بار کشی تندارتش سرهنگ علامیر

## شعر دو پهلو

کلاه و کفش ماست از وصف بیرون

رقابت می کند با ماه و گردون

چهار راه حسن آباد مغازه متین

شماره آ کهی ۵۴۳۸ -۱-

## آگهی مناقصه

اداره کل فلاحت خرید ۶۵۰۰۰ ورق کاغذ صافی راجعه لابراتوار اصلاح نباتات بمناقصه میگذارد پیشنهاد دهندگان باید پیشنهاد خودرا بضمیمه نمونه کاغذ در پاکت مسدود ولاك شده با ذکر عبارت ( راجع بمناقصه کاغذ صافی ) درروی پاکت تاظهر روز شنبه ۹ دی ماه ۱۳۱۶ باداره دفتر کل فلاحت تسلیم ورسید دریافت دارند .

پیشنهاد دهندگان باید مبلغ سیصد ریال بعنوان سپرده بحساب نمره ۳۲۷۰ ایـن اداره بیانك ملی سپرده وورقه ستانکار آنرا ضمیمه پاکت پیشنهاد خود نمایند تادر صورتی که از قبول انجام پیشنهاد خود استنکاف نمایند مبلغ مزبور بسود دولت برداشت شود پیشنهاداتی که فاقد قبض سپرده یا دیرتر از سررسید مقرره برسد و یا موکول بشرطی باشد از درجه اعتبار ساقط وپذیرفته نخواهد شد .

پیشنهادات واصله درساعت سه بعداز ظهر روز مزبور در کمیسیون مناقصه و مزائده بازو قرائت خواهد گردید حضور پیشنهاد دهندگان درجلسه مناقصه آزاد و اداره کل فلاحت دررد وقبول یك یاکلیه پیشنهادات مختار است . شماره آ کهی ۵۵۰۰ ۱-۲ اداره کل فلاحت

## قطره خوراکی و آمپولهای نئوید اسپطین B.A.

آمپول نئویداسپطین سالیسیله علاج رماتیسم های حاد و تغییر شکل دهنده

آمپول نئوسپطین سیمین سافط کننده هر قسم تب - ضد عفونی داخل بدن ومعالج امراض عفونی حاد

آمپول کرایود مرکب است از نئوید اسپطین ویدرد وسدیم معالج امراض قلبی - فشار خون - تصلب شرائین - اتزین دوبیوانرین ودر تمام مواردی که یدویدور ها بمقدار زیاد لازم باستعمال باشند ( بدون عوارض بد بسم )

شماره آ کهی ۵۳۸۴ ۶-۲۵

## قزوینکا

قزوینکا عرق مخصوصی است که از بهترین شراب های کارخانه شرکت سهامی میکده تحت نظر متخصصین فنی بدست میاید مدت زیادی نگاهداری و کهنه شده و می تواند با بهترین کنیاکهای داخله رقابت نماید وبقیمت نازلتری بمشتری های محترم فروخته میشود هرگاه صاحب سلیقه بوده وبخواهید از صرف این نوشابه لذت ببرید بشعبات فروش شرکت واقعه در مغازه های ذیل مراجعه فرمائید .

خیابان شاه - اول کوچه نوبهار

« سپه - جنب کلر تهی خان

شماره آ کهی ۵۹۰۴ ۹-۳

## صابون اعلا و ارزان فقط در صابون پزی ص داورپناه قزوین خیابان پهلوی است

شماره آ کهی ۵۴۷۶ ۱-۱۰

## آگهی

شهرداری تهران سی وپنج متر مکعب از سنگهای کوه مره (بابعاد ۳۰ در ۴۰ در ۵۵ ) و پنجاه متر مکعب از سنگهای فوق بابعاد ۲۵ در حد اقل ۵۰ در حد اقل ۵۰ جهت تکمیل کارهای ساختمان تماشاخانه شهرداری بمناقصه خریداری مینماید .

۱ - داوطلبان شرکت در مناقصه جهت کسب اطلاعات لازم باداره ساختمان مراجعه و مبلغ دوهزار و چهار صدو پنجاه ریال برسم سپرده ( ودیعه ) بصندوق درآمد شهرداری داده و پیشنهاد خود را درپاکت لاك ومهرشده از این تاریخ تا پنج روز دیگر بدفتر شهرداری تسلیم نمایند

۲ - پیشنهادها در ساعت چهار بعد از ظهر روز یکشنبه پنجم دیماه ۱۳۱۶ در هیئت نظارت هزینه شهرداری قرائت خواهد شد حضور پیشنهاددهندگان درجلسه مناقصه آزاد است .

۳ - شهرداری در رد وقبول یك یانمام پیشنهادهائی که رسیده مختار است .

شماره آ کهی ۵۵۰۲ شهرداری تهران

## آگهی

سه دانك مشاع از قطعه زمین شماره ( ٤ ) اراضی ضلع غربی بین دروازه قزوین و کمرك که مساحت کلیه آن ۳۴۷ متر مربع میباشد در روز ۱۲ر۱۰ر۱۶ ساعت ٤ بعد ازظهر در هیئت نظارت شهرداری بمزایده حضوری فروخته میشود .

داوطلبان برای ملاحظه نقشه بدایره وصول درآمد مراجعه و بادادن ۴۰۰ ریال سپرده ( ودیعه ) بصندوق درآمد شهرداری وارائه قبض آن بدفتر هیئت نظارت میتوانند در مجلس مزایده حضور بهمرسانند — درصورت اصابت مزایده وامتناع حاضر حد اکثر از انجام معامله مبلغ ودیعه بنفع شهرداری ضبط خواهد شد

مزایده از متری هفتاد و دو ریال شروع میشود .

شماره آ کهی ۵۵۰۱ شهرداری تهران

## دکتر داود رفیع - دکتر در طب

دیپلمه از دانشگاه طبی ژنو و پاریس - اسپیتال سابق بیمارستان های پروکسل متخصص در جراحی امراض زنانه و مقاربتی مطب خودرا از خیابان وثائق به خیابان سپه سر چهارراه پهلوی منتقل نموده است

شماره آ کهی ۵۴۶۸ ۱-۸

## آگهی

یك خانم جوان آلمانی که زبان فارسی را نوشته و میخواند و اطلاعات کافی در ۵۱ دارد وضمنا زبان ایتالیائی را خوب دانسته و کمی هم انگلیسی میداند وبمن ماشین نویسی وتندنویسی با اسلوب ده انگشتی نیز کاملا بصیر است برای بهار ۱۹۳۸ درجستجوی شغلی میباشد که در ایران بانجام وظیفه بپردازد طالبین پیشنهاد های خودرا با بدفتر اداره و یا شخصا به آدرس پائین ارسال دارند :

هرتاوبتن باخ برلین شونه برك بان اشتراسه ۴۶ پلهٔ اول کشور آلمان

شماره آ کهی ۵۴۲۱ ۲-۳

## نمایشها

برنامه امشب سینماها چنین میباشد :

ایران: فیلم ناطق جاسوسه شماره ۱۳ باشتراك ماریون داربس سئانس اول ۷ بعد ازظهر سئانس دوم ۹ بعدازظهر

پارس: فیلم یکه مدافع س ۲ باشتراك سك رین تن تن سئانس اول ۷ بعدازظهر سئانس دوم ۹ بعدازظهر

جهان: فیلم ناطق دام جاسوسان باشتراك هانس البرس سئانس اول ۷ بعدازظهر سئانس دوم ۹ بعدازظهر

خورشید: فیلم ناطق علامت کرك س ۲ سئانس اول ۷ بعدازظهر سئانس دوم ۹ بعدازظهر

دیده‌بان فیلم ناطق عاطفه زن باشتراك کستاو فربانیخ سئانس اول ۷ بعدازظهر سئانس دوم ۹ بعدازظهر

سپه فیلم ناطق علی بابا ۴۰ دزد بغداد سئانس اول ۷ بعدازظهر سئانس دوم ۹ بعدازظهر

قصر: فیلم ناطق دوسلطان باشتراك امیل شانیکس سئانس اول ۸ بعدازظهر سئانس دوم ۹ بعدازظهر

ملی: فیلم ناطق الاهه جنگل باشتراك ردهاوز سئانس اول ۷ بعدازظهر سئانس دوم ۹ بعدازظهر

میهن: فیلم ناطق پرنده هشت باشتراك دولورس داریو سئانس اول ۷ بعدازظهر سئانس دوم ۹ بعدازظهر

همای: فیلم ناطق اشکهای عشق باشتراك عبدالوهاب سئانس اول ۷ بعدازظهر سئانس دوم ۹ بعدازظهر

## دواخانه‌های امشب

دواخانه‌هائی که هرشب ۱ دی ماه جاری تاصبح برای رفع احتیاج اهالی پایتخت برحسب تعیین اداره کل شهربانی کشیك دارند بقرار ذیل است

| بخش | دواخانه | جای دواخانه |
|---|---|---|
| موسسه دوائی شبانه سپه | | میدان سپه |
| ۱ | احیاء | بابان ناصرخسرو |
| ۲ | پاریس | اسلامبول |
| ۳ | تاج | یوسف آباد |
| ٤ | جاوید | شاه پور |
| ۵ | گلشن | سه راه جنت |
| ۶ | فرهنك | چهارراه حسن آباد |
| ۷ | بوعلی | عین الدوله |
| ۸ | عمومی | عباس آباد |
| ۹ | بین المللی | بهارستان |

دواخانه داروئیان ( خیابان بوذر جمهری) جنوب مسجد شاه در تمام شبانه روز باز است

دواخانه جالینوس بخش ۹ خیابان اسمعیل برازد در تمام شبانه روز باز است

دواخانه میرزا بکیان واقع در خیابان شاه در تمام شبانه روز باز است

## پست هائی که (٤ شنبه) فردا حرکت میکنند

شمیران - ورامین - حوار - گیلان - همدان کرمانشاهان - آذربایجان - خراسان - عراق خوزستان - مازندران - اصفهان - فارس - یزد - کرمان

خارجه : ارضی - عراق عرب - هندوستان

هوائی : تهران قم