سال سی‌وچهارم- شماره ۱۰۰۷۸ | پنجشنبه یازدهم آذرماه ۱۳۳۸ | تکشماره دوریال‌ونیم

اطلاعات

جریان روز

این قافله ... | استمداد کویت

سرمقاله وتفسیرجهان را درصفحه دوم مطالعه فرمائید

ادعای عجیب قاسم ۵ کیلومتر از خاك ایران را میخواهد!

۲۰ صفحه

* معاون شیخ‌کویت ازقاسم درتمام زمینه‌ها کمك‌خواست
* قاسم‌گناه‌کشتارکرکوك را بگردن حزب بعث انداخت

نخست‌وزیر عراق‌گفت: همه اختلافات خودرا باملت دوست ایران حل خواهیم کرد وپنج‌کیلومتر زمینی‌راکه درحکومت «بکرصدقی» بایران داده شد پس خواهیم‌گرفت؛ فردا قاسم ازبیمارستان خارج میشود- انتخابات عراق در شش ژانویه انجام‌خواهد گرفت.

درصفحه ٤

اطلاعات: این نتیجه‌مسالمت و ارفاق دولت ایران نسبت به عراق است که‌از سالیان دراز در شطالعرب به حق مسلم‌کشورماتجاوز کرده‌اند واکنون هم که موقع‌حساب فرا رسیده دنیای عجیب میکنند و قسمتی از خاك ایران را هم می‌خواهند .

لایحه اصلاحات ارضی روز یکشنبه تقدیم مجلس میشود

دولت‌اراضی را درمدت پانزده سال باسود صدی سه میخرد وباقساط بیست ساله میفروشد

● مالك میتواند ۲۰۰ هکتار آیش ازاراضی آبی ویا ۶۰۰ هکتار ازاراضی دیم برای‌خود نگاهدارد.

● املاکی که باطریق مکانیزه کشاورزی عمل میشود و همچنین باغات میوه و قلمستانها ازاین حد نصاب مستثنی است.

● هر مالکی که ۶۰ درصد املاك خود را مجانا بین روستائیان تقسیم نماید ٤۰ در صد بقیه سهم خوداو خواهد بود.

هیئت وزیران دیشب یك جلسه طولانی برای رسیدگی بلایحه تحدید مالکیت تشکیل داد .

این جلسه تا ساعت ۹شب ادامه داشت و لایحه مزبور مورد شور و بررسی قرار گرفت ولی بررسی لایحه پایان نیافت و دنباله آن به جلسه آینده هیئت دولت (روزشنبه) موکول شد .

امروز کسب اطلاع شد که درجلسه روز شنبه‌هیئت دولت این لایحه از تصویب نهائی خواهد گذشت و آقای نخست‌وزیر در جلسه علنی روزیکشنبه مجلس شورایملی حضوریافته ولایحه را تقدیم خواهد داشت .

بقیه در صفحه ۵

درمراسم ورزشی دیروزکه درحضور شاهنشاه برگذارگردید

تختی و حبیبی نشان و مدال بشاهنشاه تقدیم کردند

شاهنشاه نشانها ومدالهای شخصیت‌های ورزشی، قهرمانان وخدمتگزاران عالم ورزش را اعطا فرمودند درمورد ساختن استادیوم صدهزار نفری واستخرهای سرپوشیده اوامری‌ازطرف شاهنشاه صادرگردید

ساعت دو ونیم بعداز ظهر دیروز جلسه شورایعالی ورزشی کشور در حضور شاهنشاه‌رهبر عالیقدرورزشکاران در کاخ مرمر تشکیل گردید .

دراین جلسه والاحضرت شاهپور غلامرضاپهلوی ، والاحضرت‌شاهدخت شهناز پهلوی و آقایان دکتر اقبال نخست‌وزیر « علاءوزیردربارشاهنشاهی» صدرالاشراف رئیس مجلس سنا اعضاء کابینه و روسای فدراسیونها و شخصیتهای ورزشی حضور داشتند.

سخنان رئیس سازمان

پس‌از تشریف فرمائی شاهنشاه تیمسار سرلشکر دفتری رئیس سازمان تندرستی جوانان و تربیت بدنی ایران ضمن عرض گزارش گفت :

برای اولین بار در تاریخ ورزش ایران تعداد بیست نفر جوانان دیپلمه ورزشکار کشور ازطرف استانداران و مدیران کل‌فرهنك استانهابرگزیده شده اند که بزودی برای عزیمت به خارجه و کسب معلومات عالیه به دستبوسی پدر تاجدار خود مفتخر خواهند گردید . همچنین برای رفع نیازمندیهای ورزشی و ساختمان باشگاههای کشور اقدامات موثری بعمل آمده ودر حدود دو میلیون ریال صرف تکمیل و رفع نواقص ساختمان باشگاهها گردیده و همینطور بمیزان کمك مالی و سهمیه ایکه همه ماهه بباشگاهها میشده هشتاد درصدافزوده شده‌است .

بقیه در صفحه نوزدهم

والاحضرت شاهدخت شهناز پهلوی ریاست عالیه شورای ورزشی بانوان نشان‌درجه یك تربیت بدنی را ازدست پدر تاجدار خود دریافت مینمایند

آیزنهاور درتهران دو نطق خواهد کرد

سخنان پرزیدنت ایزنهاور هنگام عزیمت ازتهران حائزاهمیت فراوان خواهدبود

امروز کسب اطلاع شد که پرزیدنت آیزنهاور هنگام ورود به فرودگاه مهرآباد و در اثناءعزیمت از تهران دوبار دربرابر نمایندگان جرائد داخلی و خارجی سخنرانی خواهد کرد. هنگام ورود پرزیدنت ایزنهاور درباره هدف مسافرت و هنگام عزیمت راجع به‌نتایج‌مذاکرات خود باشاهنشاه اطلاعاتی در اختیار نمایندگان مطبوعات قرار خواهد داد .

ساعت چهار وسی دقیقه صبح‌فردا پرزیدنت ایزنهاور سفر تاریخی خودرا آغاز خواهدنمود قبل از کنفرانس سران شرق و غرب‌این مسافرت به‌تحکیم اتحاد غرب و

بقیه در صفحه نوزدهم

بعداز دوجلسه رسیدگی

لایحه استخدام مهندسین مجددا بکمسیون فرستاده‌شد

لایحه قرارداد فرهنگی ایران وجمهوری متحده عربی‌تصویب‌گردید

لایحه اعزام قضات بخارجه تصویب وراجع بروابط ایران واعراب مفصلا مذاکره وبنام خلیج عربی بشدت اعتراض شد

ساعت ده وسه ربع بامداد امروز جلسه علنی مجلس شورای ملی بریاست آقای عماد تربتی (نایب رئیس) تشکیل شد .

راه آهن جنوب ....

پس‌از انجام امور داخلی آقای پروفسور جمشید اعلم شکایتی از شرکت شین توسط عده‌ای از طلبکاران شرکت تقدیم کرد که بکمیسیون عرایض‌ارجاع گردید.

بعد سئوال آقای صدرزاده در مورد اتصال راه آهن‌تهران کاشان به شیراز مطرح شد .

آقای صدرزاده گفت : قریب ۳۰ سال است که بمنظور احداث راه‌آهن سراسری‌کشور وساختمان راه آهن های جدید عوارضی از قند وشکر میگیرند ،مردم‌فارس هم این عوارض را داده ومیدهند و خوشبختانه راه آهن تبریز ومشهد هم خاتمه یافته اما هنوز برای‌مردم فارس راه آهن نساخته‌اند . آیا هنوز نوبت راه آهن فارس نرسیده است ؟

آقای سر لشکرانصاری وزیر راه ضمن توضیحاتی گفت اتصال راه آهن تهران به شیراز و خطوط دیگر استانها مورد توجه خاص شاهنشاه است واوامر موکدی در این مورد صادر میفرمایند ،وزارت راه کمال کوشش خودرا د راین‌راه مصروف میدارد که‌خطوط‌نیمه‌کاره تمام شود .راه آهن‌تهران تاکاشان رسیده است و برای اتصال آن به اصفهان مطالعه شده است و مسیر آن تعیین گردیده وتاآخر سال جاری نقشه قطعی آن‌تهیه میشود .

تاخیر دراین کار متاسفانه بعلت نبودن بودجه کافی بوده است . آقای وزیر راه سپس‌به بودجه‌هائی که دربرنامه دوم برای توسعه و تکمیل‌راههای آهن‌کشورتخصیص داده شده بود اشاره کرد و گفت: بعداز تامین اعتبار این امر مهم انجام خواهد شدو آرزوی هم‌میهنان

بقیه در صفحه نوزدهم

نظریه پزشکان معروف تهران

در مورد مداوای پیری و عوارض آن

دکتر صالح: پیری درمان‌پذیر نیست

پرفسور عدل: به افسانه شبیه است

دکتر لطیفی: بعید بنظر نمیرسد

دکتر ناوی: قطعیت ندارد

پس از انتشار خبر کشف داروی ضد پیری بوسیله بانو پروفسور آنا اصلان پزشك ٦۱ ساله رومانی و ادعای یك پزشك ایرانی (دکتر کاراکاشیان) در مورد مبارزه با پیری عده زیادی از خوانندگان بوسیله تلفن یا نامه از ما خواستار حقیقت امر واطلاعات بیشتری در این زمینه شدند .

ما برای روشن شدن اذهان عمومی موضوع را با چند نفر از پزشکان معروف در میان گذاشتیم که اینك عقاید و نظریات آنان از نظر خوانندگان میگذرد :

آقای دکتر جهانشاه صالح رئیس بیمارستان زنان و استاد دانشگاه د ریاسخ خبرنگار ما اظهارداشت داروی نوکائین داروی جدیدی نیست . این دارو بیشتر برای کار های بی‌حسی بکار میرودو خواص دیگری نیز دارد که چندان قابل اهمیت نیست .

بقیه در صفحه ۱٤

اطلاعیه

کارخانجات روغن نباتی

به‌پیروی از منویات مبارك بندگان اعلیحضرت همایون شاهنشاهی وبدستور جناب آقای وزیر بازرگانی بمنظور کمك به تنزل هزینه زندگی بهاء روغن نباتی محصول کارخانجات زیر در حلب‌هیجده کیلوئی هرکیلو پنجاه ریال بطور عمده فروشی‌تعیین وبرای اینکه روغن به‌قیمت مناسب بدست مصرف کنندگان برسد کارخانجات روغن نباتی محلهای زیر را برای فروش تعیین :

شرکت خواربار(سوپرمارکت) محل سابق کافه شهرداری.

فروشگاه حاجی‌کاظم‌حاجی طرخانی‌خیابان‌بوذرجمهری جنب سرای چیت ساز.

فروشگاه روغن‌نباتی شاه پسند- خیابان شاه رضا مقابل‌کافه شهرداری.

فروشگاههای روغن‌نباتی گل خیابان اسلامبول - میدان تجریش وکرج.

فروشگاه روغن نباتی شاه‌پسند -خیابان‌بوذرجمهری سرای حافظ

فروشگاه روغن‌نباتی خروس‌نشان (محمد واعظی) خیابان بوذرجمهری- سرای رازی.

فروشگاه روغن‌نباتی بزنشان (حاجی‌کاظم‌شاکری) خیابان بوذرجمهری- سرای پایدار.

وفروشندگان فوق موظفند باحداکثر ده درصد منافع روغن را دراختیار مصرف کنندگان محترم بگذارند درصورت تخلف به تلفنهای شماره ۲۲٤٤٤- ۲۳۸۵٤-۳۰۲۰۲۱-۲٦۳۸۲ مراجعه فرمایند.

شرکت سهامی کارخانجات صنعتی تهران - شرکت سهامی صنعتی بهشهر- سیدآقا باقرپور - آ-۳۲٤٤۰ شرکت سهامی مارگارین

مذاکرات دراطراف‌لایحه استخدام‌مهندسین

صبح امروز قبل از تشکیل جلسه علنی مجلس شورایملی جلسه خصوصی داشت دراین جلسه پیرامون لایحه استخدام مهندسین و کمك مهندسین و تکنیسین ها که در دستور رسیدگی مجلس بود مذاکرات مفصل صورت گرفت و سرانجام تصمیم گرفته شد که لایحه برای رسیدگی و دقت کافی مجددا به کمیسیون ارجاع گردد .

اولین جلسه گروه نظامی سنتو

دردهه اول ماه آینده درآنکارا تشکیل خواهدشد

همانطور که قبلا اطلاع داده بودیم بدنبال مسافرت تیمسار سپهبد باتمانقلیچ ژنرال آجودان شاهنشاه ونماینده دائمی ایران در گروه وابسته به پیمان سنتو به آنکارا نمایندگان سایر کشورهای عضو سنتو معرفی وبه‌آنکارا عزیمت کردند اینك بقرار اطلاع‌در اولین جلسه گروه نظامی مزبور که ه‌در دهه اول ماه آینده در آنکارا تشکیل خواهد شد وضع دفاعی منطقه پیمان تحت بررسی قرار خواهد گرفت .

گزارشهائی ازوضع هوای تهران وشهرستانها

تصادم شدید کشتی انگلیسی با موتور لنج ایرانی

۱٦ نفر سرنشین موتورلنج غرق شده نجات یافتندارتباط مستقیم تلگرافی اصفهان- تهران قطع شد- یك هفته‌است که در بابلسر باران میبارد

دیشب حداقل درجه حرارت تهران یکدرجه و نیم زیر صفر بود .بعقیده اداره هواشناسی هوای تهران در دو روز آینده صاف و آفتابی خواهد بود و از فردا اندکی درجه حرارت آن بالا خواهد رفت و تا ورود جبهه های آینده وضع بهمین منوال باقی خواهد ماند . اما هوای شهر مشهد و نواحی خراسان و بلوچستان بعلت عبور جبهه های سرد از روی آنها سرد تر می شود .

بدنبال ریزش برف وسرماوبارندگی درشهرستانها خبرنگار ماازبابلسر گزارش میدهد طی‌یکهفته اخیر اصولا بارندگی درناحیه قطع‌نشده

بقیه در صفحه سیزدهم

برای فصل زمستان

رستوران مهرآباد باهمکاری‌مهمانخانه دربند

چندین شب‌نشینی باشتراك بهترین هنرپیشگان بین‌المللی بشرح زیر ترتیب داده‌است.

میك‌میشل دسامبر

پاتاشو ژانویه

ژاکلین‌فرانسوا فوریه

پیترسیسترس مارس

مولوجی آوریل

۲۱ آذر- ۲۲ آذر- ۲۳ آذر

میك‌میشل

نگاهداری میزاجباری

مهرآباد(٤۳۰۱٤) دربند (۸۳٤۲۲)

تاساعت ۱۲ درستوران فرودگاه مهرآباد

ازساعت ۱۲ به‌بعد درکلیه مهمانخانه دربند

دراین روزها بچه‌ها مسموم می‌شوند و کسی‌هم راه معالجه‌آنهارا نمی‌داند ...

فردا دراطلاعات هفتگی

بانك توسعه صنعتی‌ومعدنی‌ایران

به‌چند دوشیزه یابانوی ماشین‌نویس انگلیسی دیپلمه باتجربه که بزبان انگلیسی آشنائی داشته ودر هردقیقه بتواند پنجاه کلمه‌ماشین نماید احتیاج دارد .

داوطلبان میتوانند از ساعت ۸ تاه‌ر٤ بعداز ظهر به‌ساختمان ۲۰٤ بلوار کرج روبروی میدان جلالیه مراجعه نمایند .

اگرغمی پنهان در درون خویش احساس میکنید...

اگر شهد زندگی کامتان را شیرین نمیسازد...

اگر از «امروز» خود زیاد راضی نیستید...

لااقل «فردا» را دریابید ... اصابت یکی از هزاران جوائز بزرك بلیطهای سی ریالی اعانه ملی بشما، فردای شمارا بسیار شیرین ومطبوع‌خواهد کرد.

آ-۳۲۳۹۲ «بنگاه بخت آزمائی ملی»

RIALCO رایکو

RIALCO رایکو

جریان روز

این قافله ...

دیشب خواننده‌ای تلفن کرد و گفت : مقاله‌شمارا در خصوص انجمن شهر خواندم و تعجب‌کردم . پرسیدم چرا ؟ گفت شما تصور میکنید اگر دولت باین‌کارعلاقمندبود و میخواست قانون تشکیل انجمن های شهر از تصویب‌مجلس بگذردوانتخابات انجمن شهر تهران انجام‌گیرد آیانمیتوانست تسریع آنرا بخواهد ؟ جواب دادم تاکنون چند بار این اظهار علاقه را نموده‌اند ولی مجلس بعنوان اینکه قانون مشروح و منفصل ودر عین‌حال موضوع مهم اجتماعی است که محتاج بمطالعه زیادمیباشدمعطل نموده‌است. این جواب او را قانع نساخت و گفت یکسال و۹ ماه معوق ماندن لایحهٔ باین مهمی در مجلس ، قانونی که بازندگی مردم تماس دارد دلیل روشنی است که دولت بتصویب آن علاقمند نیست والا ممکن نبودتصویب یك لایحه اینقدر بتعویق افتد .

تا اینجا من دفاع میکردم که چنین نیست ولی وقتی رویهٔ یکسال اخیر دولت‌رانسبت بانحلال‌انجمن‌شهرستانها یکی پس‌ازدیگری‌وانتصاب شهرداران دولتی از طرف وزارت کشور مثال آورد . حقیقتش را عرض کنم . دیگر نتوانستم چیزی بگویم و ساکت ماندم .

***

وزارت کشور مدتی است بجای راهنمائی و هدایت شهرداری های جوان شهرستانها که تازه کارهستند و هنوز بوظایف خویش آشنانمیباشند پای خودرا بکفش آنها نموده همینکه شکایاتی از شهردار و انجمن های ولایات میرسد با صدور یك تصویب نامه بعمر انجمن هائیکه مطابق قانون تشکیل گردیده پایان میدهد و یك شهردارانتصابی از تهران‌اعزام‌میدارد وکار مردم را بخود برمی‌گرداند .

این رویه دولت ابدا صحیح نیست. من تصدیق دارم که بعضی شهردارها و انجمن‌ها در شهرستانها امتحان خوب نداده‌اند وحتی ممکن است در معاملات نامشروع و زدوبند و خلاف کاریها وارد شده باشند که در نتیجه سرو صدای مردم بشکایت بلند شده است ولی در چنین مواردی مقتضی نیست فورا انجمن منحل شود و دولت خود کار شهررا بدست بگیرد . در قانون سابق تشکیل انجمن های شهر و انتخاب شهردار که اکنون در دست اجرا میباشد موادی وجود دارد که طبق آن بخوبی میتوان تغییرات لازم رادر کادر شهرداری بدست‌خوداعضای انجمن داد و اگر اعضای انجمن خود ناصالح باشند و با شهردار همدست شده و برعلیه منافع و مصالح شهر خود اقدام کرده باشند باز مراحلی برای رسیدگی و اصلاح وجود دارد که آخرین مرحله اش تعطیل‌وانحلال انجمن است و باز قانون مزبور معین نموده که نباید تعطیل انجمن هادوام یابد بلکه پس‌از انحلال بایدانتخابات جدید شروع شود واز خواص چنین عملی آنست که مردم در مرتبهٔ بعد با چشم باز نمایندگان جدید خود را برای ادارهٔ امورشهرانتخاب مینمایند.

ما یقین داریم که منظور وزارت کشور در اخذ این تصمیم وبدست گرفتن کار مردم مسلما آنست که رفع شکایت‌مردم‌بشود ، ازبی‌ترتیبی‌ها وکارهای خلاف مصلحت شهرداریها جلوگیری نمایند لکن باین ترتیب قانون زیربا گذاشته شده و مصلحت عالی کشور رعایت نگردیده است .

مصلحت عالی مملکت در اینست که دولت مردم را بکار و زندگی خود آشنا سازد آنها راهدایت و راهنمائی نماید . تسهیلات برای آنها فراهم آورد که بتوانند اشخاص طرف اعتماد واطمینان خوددادر شهربرای‌نمایندگی انجمن انتخاب نمایند متاسفانه این کارها نمیشود در انتخابات انجمن‌ها مامورین شهرستانها اغلب دخالت میکنند . حب و بغض نشان میدهندو حرف مردم شهرستانها اینست که مداخله غیر قانونی بعضی مامورین مانع آنست که مردم بتوانند صلحای قوم را بانجمن بفرستند و کارها بوفق مصلحت شهر انجام گیرد . حالا بعوض اینکه مردم را بوظایف حقیقی خویش آشنا سازند ، دخالت پارهٔ مامورین را در انتخابات قطع کنند ، راهنمائی های لازم بمردم و یا نمایندگان منتخب مردم دراجرای وظایف خویش نمایند ، استقلال شهرداریها را رعایت کنند ، همه را معکوس رفتار می‌نمایند ، همان‌انجمن های‌قانونی‌راهم تحت‌نظرمستقیم‌وامرو نهی فرماندار و استاندار و بخشدار قرار میدهند . بدیهی‌است باین‌ترتیب مردم بوظایف حقیقی خود آگاه و آشنا نمیشوند و عادت بکار مستقل نمی‌گیرند و بالاخره مفاد و مفهوم استقلال شهرداریها وجود خارجی پیدا نمیکند .

وزارت کشور باید برای رسیدن باین هدف عالی یعنی واگذاری کار مردم بخود مردم قدم بقدم بامردم‌پیش برود با اعلامیه ها و بیانیه ها مردم را بوظایف خود آشنا سازد . نواقص و معایب کارشان را تذکر دهد تارفته رفته مردم بکار مستقل و اموری که دور از دخالت مامورین دولت باشد آشناشوندواین بار سنگین‌شهرداریها از دوش دولت که مسلما موجب عدم رضایت مردم است برداشته شود .

اگر مردم در دفعه اول چشم بسته بانشخاصی رای دادند در دفعه بعد با چشم باز مردمی را انتخاب میکنند که مصلحت شهر را بر منفعت شخصی ترجیح دهند و پس‌از دو سه دوره تجدید انتخاب مسلما این کار مفید اجتماعی ثمرات خوب میدهد هم‌مردم راضی میشوند و هم دولت خلاصی حاصل میکند . والاین قافله تابحشر لنك است .

استمداد کویت

نخستین انعکاس توافق انگلستان وجمهوری متحده عربی در مورد افتتاح کنسولگری های جمهوری عرب درشیخ نشینهای خلیج فارس ازکویت ظاهر شده است. شیخ عبداله مبارك که بخاطر کوشش درحفظ امنیت قلمرو ثروتمند وغیر ثابت خود زمانی لقب «عقاب خلیج» گرفته بود بادوستانه‌ترین لحنی از عبدالکریم قاسم درخواست کرده است «دست یار یدهنده خودرادر همه زمینه ها » بسوی کویت‌دراز کند .

شیخ عبدالله مبارك به چهل هزار عراقی مقیم کویت اظهار علاقه می کند ومی خواهد که عراقی های بیشتری به آن کشور بروند ودم از توسعه خطوط ارتباطی عراق و کویت میزند و اعلام میدارد که واحد پول کویت‌بادینار عراقی برابر خواهد شد .

این تکیه به عراق وسعی درجلب پشتیبانی آن کشور آنهم دراین لحظه بهیچوجه تصادفی نیست . مصریها کوشیده‌اند با استفاده از اسلحه اقتصادی‌وتبلیغاتی انگلستان را وادار به شناسائی «حضور» خود در خلیج فارس سازند و فعلا توانسته‌اند موافقت اصولی آن‌کشور را با افتتاح کنسول گری های‌خود در این منطقه جلب کنند .

مفهوم این امر آنست که دیر یا زود مامورین‌مصری‌بعنوان کنسول به شیخ نشین های خلیج فارس خواهند آمد واعراب مستعد رابیش از پیش جلب خواهند کرد و به فلسطینی هائی که اکنون ستون فقرات دستگاه اداری وآموزشی کویت را تشکیل میدهند دلگرمی بیشتر خواهند داد واندك اندك‌چنان نفوذ جمهوری متحده‌عربی‌درسراسر شیخ نشین ها توسعه خواهد یافت که حکومت های آنها نیز ناگزیر به تکرار تجربیات سخت حکومت های عربی خاورمیانه در سالهای ۱۹۵۶ ببعد خواهند گردید .

شیخ عبدالله مبارك خوب میداند که عبدالناصر درجنوب خلیج‌فارس یك جاذبه‌طبیعی داردونام‌او تاکنون کافی بوده است که جماعات‌عرب را برانگیزد، چه رسدبه هنگامی که مامورین او نیز ظاهر شوند و طرفداران فراوانش را متشکل‌سازند حکومت انگلستان نیز باین نکته خوب واقف است و بهمین دلیل‌نیز تاکنون اجازه نداده است بـای هیچ دولت دیگری ، خصوصامصر، به خلیج باز شود .

ولی اکنون که این گذشت را بخاطر جلب منافع دیگری کرده‌اند باید راهی‌برای جلوگیری‌از عواقب آن بیندیشند .خصوصاکه باتوافق چند ماه پیش عبدالناصر و ملك سعود سیاست‌جمهوری‌متحده عربی و عربستان سعودی در خلیج‌فارس هم‌آهنگ گردیده است و مصری ها باقدرت بیشتری به‌میدان‌خواهند آمد . عربستان سعودی میتواند تکیه گاه اضافی برای توسعه‌نفوذ آنان در خلیج فارس باشد .

تنها راهی که بنظر میرسداستفاده از عراق است ، عراقی هاهرجا پای مبارزه با مصر ودر میان باشد دست گشاده‌ای دارند ، خصوصا درمنطقه حساس خلیج فارس ،خصوصا در کویت ثروتمند که نوری‌السعیددر آرزوی الحاق آن به «اتحادالعربی» جان داد .

جمعیت کویت که عموما از اعراب ضد کمونیست تشکیل یافته کمتر احتمال دارد تحت تاثیر تبلیغات

بقیه در صفحه هفدهم

فردا

جمعه

ازساعت ۹ تا ۱۲½ جنرال مد باز است

کوچه برلن

بدینوسیله فوت مرحومه **بانو بلقیس پیامی شبستری** را به اطلاع دوستان‌و آشنایان و همشهریهای محترم می رساند مجلس ترحیم روز جمعه ۱۲ ماه جاری از ساعت ۳ الی ۵ بعد از ظهر در مسجد شبستری ها واقع درخیابان امیر کبیر کوچه امین دربار منعقد و مجلس ترحیم زنانه در همان روز و ساعت در منزل شخصی واقع در خیابان اسکندری کوچه پشت حمام سعدی شماره ۱۲ برقرار می باشد .

فیروز پیامی شبستری ـ حسینقلی قاسمی ـ حاجی رضا قلی شبستری ـ علی طاهری ـ هاشم برابیان ـ محمد کاظم بالیده ـ محمد جعفر بالیده ـ حسن پیامی ـ محمد آقا بالیده ـ علی پیامی ـ بهرام پیامی ـ

بعموم‌بازماندگان‌آنمرحوم مصیبت‌وارده راتسلیت میدهیم

بمناسبت تصادف روز جمعه ۱۲ر۹ر۳۸ با شب‌هفت در گذشت مرحومه **بانو بتول محبی (درودیان)**باطلاع اقوام و بستگان‌ودوستان میرساند مجلس تذکری در ابن بابویه از ساعت ۳ بر قرار است .

خانواده محبی ـ درودیان ـ خاکسار ـ دادگستر ـ شرفی

بدینوسیله فوت **بانو نصرت اربابی** همسر حاج علی اکبر گرامی زاده (سریشم چی) را باطلاع دوستان و خویشان میرساند مجلس ترحیم آنمرحومه از ساعت ۲تا ۵ بعد از ظهر روز جمعه ۱۲ر۹ر۳۸ در مسجد توفیق واقع در انتهای خیابان ری خیابان صدرالاشراف منعقد و مجلس ترحیم زنانه نیز همانروز در منزل آنمرحومه واقع در خیابان صدرالاشراف بر قرار میباشد .

حاج علی اکبر گرامی زاده (سریشم چی) ـمحمد گرامی زاده ـحسین گرامی زاده ـ اصغر گرامی زاده ـ حاج حسین حقیریان ـحسین اربابی ـ قدیر قنبری ـاصغر قنبری ـ محمود قنبری ـمحمد محمدی ـحسن‌دیوری ـ علی قطان ـ علی محلوجی ـعلی اکبر صادقی

بعموم‌بازماندگان‌آنمرحوم مصیبت‌وارده راتسلیت میدهیم

بدینوسیله فوت مرحوم **شمس‌الدین اراد** که از کارمندان قدیمی وزارت دارائی بوده باطلاع عموم میرساند مجلس ختم آنمرحوم ساعت ۳ تا ۵ بعد از ظهر روز جمعه ۱۲ آذر ماه جاری در مسجد حاج ابوالفتح خیابان ری نزدیك میدان شاه منعقد خواهد بود **وزارت دارائی**

بدینوسیله فوت مرحوم ناکام **شمس‌الدین همایونی ملقب به (هیبت‌الله آزاد)** را که از کارمندان وزارت‌دارائی بوده باطلاع کلیه فامیل و دوستان آن مرحوم میرساند . ختم مردانه آنمرحوم روز جمعه ۱۲ر۹ر۳۸ از ساعت ۱۳الی ۵ بعد از ظهر در مسجد حاج ابوالفتح واقع در میدان‌شاه و ختم زنانه همان روز و ساعت در منزل شخصی واقع‌در خیابان پهلوی ـایران پله ـ کوچه نادری منعقد میباشد .

محمود فقیهی ـ حسین فقیهی ـ سرگرد میر عظیمی افسر شهربانی ـ نخستین آصف ـ هما آصف ـ سروان آصف ـ سروان قریب ـ احمد نجم ـ فامیل طائب پور ـ فامیل عدل پرور ـ دکتر عباس منظوری ـدکتر شاداب ـ جعفری

آ_۲۵۰۶۷

بعموم بازماندگان آنمرحوم تسلیت میدهیم .

هوالباقی

بمناسبت رحلت مرحوم خلد مقام حجت‌الاسلام آقای **آقا سید محمد احمدی** اعلی‌اله مقامه که از اهم‌مشایخ علماء طباطبائی بروجرد بودند مجلس ترحیمی عصر یکشنبه پنجم جمادی‌الثانی ۱۴ر۹ر۳۸ در مسجد مرحوم‌آیت‌اله نوری منعقد میشود انشاءاله عموم طبقات محترمین خاصه آقایان علماء روحانیین شرکت خواهند فرمود . **الاحقر محمدالموسوی‌البهبهانی ـ الاحقر بهاءالدین النوری ـ الاحقر عبداله‌ابن مسیح طهرانی ـ مرتضی ثقةالاسلامی ـ عابدین احمدی**

آ_۲۵۱۰۱

بجامعه روحانیت و خانواده محترم آنمرحوم‌مصیبت وارده را تسلیت میدهیم .

بمناسبت چهلمین شب در گذشت مرحوم آقای **حاج محمد ابراهیم جعفری** که مصادف است با روز جمعه ۱۲ر۹ر۳۸ از ساعت ۵ الی ۷ بعد از ظهر مجلس تذکری در منزل آنمرحوم واقع در خیابان حشمت‌الدوله کوی عارف بر قرار است . از دوستان و آشنایان تمنا دارد که در این مجلس شرکت نموده روح آنمرحوم را شادفرمایند

آ_۲۵۱۰۷ **خاندان جعفری**

سپاسگذاری

بدینوسیله از کلیه دوستان و آشنایان و آن عده از فامیل که بمناسبت در گذشت پدر عزیزم در مراسم تشییع و هفتم آن شادروان شرکت نموده و با ابراز همدردی وسیله نامه و تلگراف و روزنامه موجبات تسلی قلبیم را فراهم نموده‌اند تشکر نموده چنانچه بعلت تالمات روحی موفق بعرض تشکر حضوری نگردیدم پوزش‌میطلبم

آ_۲۵۱۰۹ **غلامحسین صانعی**

سالن زیبائی پایو

باطلاع عموم بانوان محترم خصوصا علاقمندان سابق خود میرساندکه تحت‌نظر آرایشگر جدید **ومادموازل گوهر** مانیکوریست مورد علاقه بانوان مجددا مشغول بکارگردیده.

وقت قبلی را خواهشمند است با تلفن ۴۳۴۳۹ تعیین فرمائید.

خیابان فرصت کوچه آراسته جنب حمام آذرنوش.

ترجمه مدارك واعزام محصل بکشورهای اروپا و امریکا

نشانی خیابان پهلوی کوچه بیدی شماره ۱۵ موسسه فرهنگی تمدن

آ_۲۵۱۱۵ ۱_۳

با کمال تاسف و تاثر در گذشت **ابوالحسن شیخ** فرزند مرحوم احمد شیخ (حاج زرگر باشی) را باطلاع بستگان و آشنایان میرساند مجلس ختم مردانه روز جمعه ۱۲ آذر از ساعت ۹ تا ۱۱ صبح در مسجد حاج‌شیخ عبدالنبی خیابان سیروس سرچشمه منعقد و هزینه ختم زنانه به مستحقین داده شد .

خانواده های شیخ ـ گوهری (مرتضی لطف‌اله‌پرویز) ـ مهندس قائم مقامی ـ لطفی ـ شاهد ـ حاج محمد جواد کاظمی ـ حاج احمد توکلی ـ حاج عبداله اعتمادی

آ_۲۵۰۶۳

بخانواده محترم شیخ و عموم بازماندگان آنمرحوم مصیبت وارده را تسلیت میدهیم .

با کمال تاسف فوت مرحومه مغفوره **رقیه برادران** زوجه آقای حاجی عبدالعلی برادران و مادر آقایان بزرك مصطفی و کاظم برادران را باطلاع عموم آشنایان میرساند مجلس ختم مردانه روز یکشنبه چهار دهم آذر از ساعت نه تا یازده صبح در مسجد حاجی شیخ عبدالحسین‌معروف به آذربایجانیها و مجلس ختم زنانه بعد از ظهر همانروز از ساعت سه تا پنج در منزل آقایان برادران واقع در خیابان امیریه کوچه قلعه وزیر شماره کاشی ۹ منعقد خواهد بود .

حاجی سید محمد کماری ـ حاجی سید مرتضی‌اعلم ـ حاجی سید مهدی انگچی ـ حاجی سید مهدی کماری ـ حاجی اسماعیل و حاجی محمد رضا اردبیلی ـ خانواده برادران ـفطوره چیلر ـاحمدی نیا ـمختار زاده ـ دلخوش ـ پاشا زاده ـ حسنعلی زاده ـمنجمی ـ موتاب ـپاکپور ـ صباغ امیر خیزی ـایرانفر ـدواتگر ـرشاد ـ فتاح‌زاده ـ سرهنك هشترودی

آ_۲۵۱۶۱

بعموم بازماندگان آنمرحومه‌مصیبت‌وارده‌را تسلیت‌میدهیم

آگهی‌های تسلیت

اکنون که بهترین دوستان صمیمی خود را داغدار میبینم تاثر جانگزای خویش را از درگذشت دوست‌گرامی هدایت الله رهنما اظهار و به اخوان محترم ایشان آقایان عباس و عبدالله و عبدالعظیم و فضل الله رهنما تسلیت گفته بقای عمر ایشان را خواستارم .

آ_۲۵۱۵۵ **حسین مسرور**

همکار ارجمند جناب آقای صمصام‌الدین علامه

در گذشت پدر فاضل و دانشمند شما را که ضایعه‌ای جبران نا پذیر است از طرف خود و جمیع دبیران و کارمندان ایندبیرستان بجنابعالی تسلیت گفته بقاء و سلامتی آن خاندان جلیل را از خداوند متعال خواستارم

آ_۲۵۰۲۹ **رئیس دبیرستان سعید ـبزرك‌سعید**

جناب آقای علامه ریاست محترم فرهنك ناحیه٤

با نهایت تاسف مصیبت وارده را بآن فامیل ارجمند مخصوصا بجنابعالی تسلیت عرض مینمایم

آ_۲۵۰۱۷ **حسین طیاری**

فوت مرحوم والد، ماجد جناب آقای صمصام الدین علامه رئیس محترم اداره فرهنك ناحیه ٤ تهران‌رابخاندان جلیل علامه تسلیت عرض مینماید

دبیر انجمن خانه و مدرسه دبستان قدوسی رستگاررازی

جناب آقای صمصام‌الدین علامه

کار کنان دبستان قدوسی (ترغیب) فوت پدربزرگوارتان را تسلیت عرض نموده بقای عمر آن فامیل جلیل را از خداوند بزرك طالبند .

آ_۲۵۰۰۷ **از طرف کارکنان دبستان قدوسی ـ عراقی**

جناب آقای علامه ریاست محترم فرهنك ناحیه٤تهران

از درگذشت پدر بزرگوارتان بسیار متاثریم و ضمن ابراز همدردی خدمت جنابعالی و فامیل محترمتان تسلیت عرض مینمائیم .

از طرف کارمندان دبستان دولتی‌آموزنده ـحسن‌کوچکی

با قلبی مملو از اندوه فوت جانگداز آقای محمود تصاعدیان رادراصفهان بفامیل محترم تصاعدیان وخانواده مرتهب و خانواده معتمدی بویژه آقایان مرتضی و حسن‌و آقایان میرزا محمد جواد تصاعدیان وحسین تصاعدیان و محمد و اکبر تصاعدیان تسلیت عرض نموده بقاء عمرآنان را از درگاه خداوند مسئلت مینمائیم .

آ_۲۵۰۱۱ **جعفر صفا ورودی ـ محمد صفا وردی**

با کمال تاسف مصیبت وارده را بخاندان محترم علامه مخصوصا جناب آقای صمصام‌الدین علامه صمیمانه تسلیت عرض مینماید **عزیزالملوك معرفت**

کارکنان دبستان دولتی مهدی پرتوی بانهایت تالم وتاثر مصیبت وارده رابه خاندان محترم علامه بخصوص جناب آقای صمصام‌الدین علامه ریاست فرهنك ناحیه ٤وبانو تسلیت عرض نموده بقاء وسعادت آن خاندان جلیل رااز خداوند متعال مسئلت مینمایند.

آ_۲۴۹۹۷ **زالتاش**

جناب‌آقای‌علامه ریاست محترم اداره فرهنك‌ناحیه٤تهران

کارمندان دبستان ملی پسرانه نوین با نهایت تاسف و تاثر فوت پدر بزرگوارتان را بجنابعالی‌وفامیل‌محترمتان تسلیت عرض نموده بقاءوسلامتی شما و آن خاندان جلیل را از خداوند مسئلت دارند . **علی اصغر آهنچی**

در گذشت ناگهانی تیمسار رفاهیت را بخاندان‌محترم مخصوصا همکار عزیزمان آقای شهدوست و امیر هوشنك رفاهیت تسلیت عرض مینمائیم .

احسانی ـ رحیلی ـامیری ـمسعودی ـپرویز بقائی

مصیبت‌وارده را به خانواده‌های محترم جناب‌آقای هاشم فردوسی ـفتح‌اله فردوسی ـنوراله فردوسی ـ سرکار خانم امینه فردوسی ـتسلیت عرض نموده بقای عمر و سلامتی همگی را از حضرت باریتعالی مسئلت مینمائیم.

غلامعلی عبادی ـحسین خدادوست ـعنایت‌اله عبادی ـ محمد علی فارابی

آ_۲۵۰۲۳

جناب آقای صمصام‌الدین علامه

در گذشت شادروان پدر بزرگوارتان را بشما و آقایان دکتر علامه و ابوالفضل علامه تسلیت میدهیم .

آ_۴۹۸۵_۲ **علی شهابی و بانو**

جناب آقای فتح‌اله فردوسی مدیر محترم شرکت عباد

با نهایت تاثر فوت پدر بزرگوارتان را به جنابعالی و خانواده محترم تسلیت عرض نموده بقای عمر و سلامتی آن جناب را از درگاه ایزد متعال خواستاریم .

از طرف کارمندان شرکت عباد ـحسن بدخشانیان ـ حسن نصیری

آ_۲۴۹۸۹

ریاست محترم اداره فرهنك‌ناحیه چهار تهران

مصیبت وارده را بشما تسلیت عرض مینماید

آ_۲۵۰۴۳ **ابوالقاسم آقائی**

جناب آقای علامه ریاست محترم اداره فرهنك‌ناحیه٤

کارکنان دبستان دولتی آزرم با کمال تاسف و تاثر مصیبت وارده را بجنابعالی تسلیت عرض نموده و سعادت آن خاندان محترم را از درگاه متعال مسئلت دارند .

آ_۲۴۹۲۹ **ـ بدرالزمان قریب**

جناب آقای علامه ریاست محترم فرهنك ناحیه ٤

با کمال تاسف مصیبت وارده را بجنابعالی تسلیت عرض نموده و بقاء فامیل محترم را از خداوند خواستارم

مدیر دبستان بسطامی ـ ملوك ملك گیلانی

مصیبت وارده را بدوست‌عزیزمان بانو بهامین‌تسلیت عرض مینمائیم .

سازمان دختران دانشجوی دانشگاه تهران

جناب آقای علامه ریاست فرهنك‌ناحیه٤

کار کنان دبستان تیسفون فوت ابوی گرامتان را صمیمانه تسلیت میگویند .

ازطرف کارمندان دبستان‌تیسفون‌ـ خواجه‌نوری

با کمال تاسف مصیبت وارده را بفامیل محترم‌صدقی مخصوصا سرکار سرگرد محمود صدقی . تسلیت عرض می نماید **هیئت ابوالفضل‌ـ کاشانیان مقیم مرکز**

با کمال تاسف در گذشت سرکار سرهنك رفاهیت‌را تسلیت عرض نموده بقای عمر بازماندگان آن مرحوم را از خداوند متعال مسئلت مینمائیم .

هرمز غفاری ـ رضا سعیدی ـ سهراب غفاری ـ داریوش غفاری

آ_۲۵۰۸۵

کار کنان دبستان دولتی ادب مصیبت وارده را بعموم خانواده محترم صدقی مخصوصا بخانم کامبیز همکار محترم تسلیت عرض مینماید **کار کنان دبستان ادب**

کار کنان دبستان دولتی ادب مصیبت وارده را بکلیه خانواده محترم علامه مخصوصا بجناب آقای علامه‌ریاست محترم اداره فرهنك ناحیه ٤ تسلیت عرض مینماید .

آ_۲۵۰۸۷ **کارکنان دبستان‌ادب**

جناب آقای علامه ریاست محترم اداره‌فرهنك‌ناحیه٤

با نهایت تاثر فوت پدر بزرگوار جنابعالی را ضمن ابراز همدردی تسلیت عرض نموده دوام و بقاء آنخاندان محترم را از خداوند مسئلت مینماید . **عطاءاله ورعی**

جناب‌آقای‌علامه‌ریاست‌محترم‌اداره‌فرهنك‌ناحیه ٤ طهران

بدینوسیله ضمن ابراز همدردی مصیبت وارده را بحضرتعالی و خاندان جلیل تسلیت عرض مینمائیم .

از طرف کار کنان دبستان دینی سلطانی ـمحمدی‌عراقی

سرکار استوار یکم حسین استاد قدیر

افسران ودرجه داران و افراد گروهان حمل و نقل موتوری قرار گاه نیروی زمینی مصیبت وارده را تسلیت گفته و خود را در غم و اندوه شما شریك میداند .

فرمانده گروهان حمل و نقل موتوری نیروی زمینی ـ ستوان یکم کهرم

آ_۲۵۰۹۵

سرکار سرهنك حسن انصاری

با کمال تاسف از طرف خود و افسران و درجه داران و کارمندان رکن سوم ستاد ژاندار مری مصیبت وارده را تسلیت عرض مینماید . **سرتیپ اردو بادی**

کارمندان دبستان دولتی افشین با نهایت تاسف و تاثر مصیبت وارده را به آقای صمصام‌الدین علامه رئیس اداره فرهنك ناحیه چهار تهران و بانو تسلیت عرض نموده همدردی خود را بدینوسیله اعلام میدارند .

از طرف کارمندان دبستان افشین ـعزت‌اله‌افسرپور

جناب آقای مهندس هوشنك امیری

ما شریك غم جنابعالی بوده و مصیبت وارده را به سر کار و آقای فرهنك امیری و ببازماندگان آن مرحوم تسلیت میگوئیم . **علی‌ایمانی‌ـمحمدهادی‌هادزاد**

کار مندان دبستان و دبیرستان حکمت با کمال تاسف مصیبت وارده را بخانواده محترم علامه خصوصا بجناب آقای صمصام‌الدین علامه ریاست فرهنك ناحیه ٤ تسلیت عرض نموده بقاء و سلامت بازماندگان آنمرحوم را از خداوند خواستارند .

ازطرف‌کارمندان‌دبستان‌ودبیرستان‌حکمت.اخترآذر نیا

فوت‌مرحوم حسن زارعی موجب کمال تاسف گردید مصیبت وارده را بفرزند گرامی آنمرحوم آقای پرویز زارعی و بازماندگان تسلیت عرض مینمائیم .

کارمندان حسابداری شرکت پنبه و نوغان

بقیه آگهیهای ترحیم وتسلیت درصفحه ۱۷

آیزنهاور صمیمیت آمریکا رابمردم جهان نشان میدهد

امریکا ازآزمایشهای اتمی همچنان خودداری خواهدکرد- مرز چین‌وهند بنظر آیزنهاور مشخص نیست

واشنگتن -آسوشیتد پرس- ۲ دسامبر -آیزنهاور در کنفرانس مطبوعاتی خود بمناسبت آغازسفر خود به‌یازده‌کشورآسیائی افریقائی اظهارداشت سعی‌خواهدکرد بمردم این کشور ها ثابت‌کندکه‌امریکا در راه برقراری صلح و عدالت در جهان متحد خوبی برای آنهابشمار میرود .

ایزنهاور گفت ازمذاکره با نخست وزیر هند جواهر لعل نهرو که اکنون چین کمونیست با تجاوز های مرزی خود اورا دچار دردسر کرده خوشوقت خواهد شد . و مسئله روابط چین وهند ومسئله اختلاف هند و پاکستان را بانهرو مورد بحث قرار میدهند .

مذاکره با ژاپن

آیزنهاور در مورد مذاکرات‌خود باکیشی نخست وزیر ژاپن گفت در این مذکرات موضوع انعقادیك قرار داد امنیت جدید را میان دو کشور ژاپن وامریکا مطرح‌نخواهد ساخت .

آیزنهاور گفت کیشی از آن میاسیسونی است که وی نه فقط مقام آنهارا بلکه شخصیتشان را محترم میداندواز آمدن‌او بامریکا خوشوقت است

آیزنهاور درپاسخ مخبرین اظهار داشت که افراد خانواده‌اش کمی برای سلامتی او در این سفرچهل هزار کیلومتری نگرانند اما پزشکان پس‌از معاینه کامل گفته‌اند وی کاملا سلامت است و جای نگرانی نیست .

آیزنهاور متذکر شد که وی در غیبت ۱۹ روزه خود از امریکا اختیاراتی را که د رمورد بکاربردن سلاحهای هسته‌ای در موارد فوری دارد به کسی نخواهد سپرد زیرا بنظر او اوضاع دنیا بحرانی نیست و چنین کاری ضرورت ندارد .از طرفی ودر هر مورد میتوانند فوراًاز او کسب تکلیف کنند .

مردم مشکوکند

آیزنهاور گفت‌گزارشهای رسیده از گوشه و کنار نشان میدهد که بسیاری از مردم نسبت به روش امریکا در مورد صلح جهان مشکوکند و این شك در مورد دوستان ما نیز مشاهده میشود .

امریکا مه‌قها سعی کرده است صمیمیت خودرا در این راه نشان دهد ولی ظاهرا درست منظور این کشور را درك نکرده‌اند .

بنابراین وی تصمیم گرفته است در این آخرین ماههای زمامداری خود بکوشد تا این شك رابرطرف کرده صمیمیت امریکا را د رامر صلح بمردمان دیگر ثابت کند .

باین جهت طرح سفر وی به‌چند کشور سه قاره تهیه‌شده است .او مایل بود نه فقط به یازده کشور بلکه به همه کشور ها برود ولی فرصت چنین کاری را ندارد .

ایزنهاور گفت مایل است به رهبران ومردم‌کشورهائیکه خواهد دید نشا ن‌دهد که امریکا در پی راههای حفظ و تحکیم صلح جهان بهر کوششی دست زده و دست خواهد زد

امریکا متجاوز نیست و به‌قلمرو هیچکس چشم طمع‌ندوخته‌است .

ایزنهاور گفت امیدوار است هر چه زودتربرچم پاناما‌بر فراز کانال پاناما به اهتزاز درآید و اعتقادخود را به حق سلطه دولت پاناما‌برمنطقه کانال پاناما تاکید کرد .

وی افزود که هنوز دولت پاناما تقاضائی‌برای برافراشتن پرچم خود به فرا زکانال پاناما‌به امریکا تسلیم نکرده است .

بقیه درصفحه چهارم

رئیس هیئت نمایندگی ژاپن درحال مشاوره باسایر اعضای گروه آسیائی وافریقائی. نمایندگان گروه مسئله قطعنامه مشترکی را در مورد الجزایربایکدیگر بحث میکنند. اسوشیتدپرس

قرارداد فرهنگی شوروی وانگلیس

لندن -یونایتدپرس - ۱ دسامبر شوروی ظاهرا حاضر است پس‌از قرار داد فرهنگی یك ساله با انگلیس از پارازیت انداختن روی امواج رادیوئی غرب خودداری کند .

شوروی ها رسما درباره قطع‌تخریب امواج اظهاری نکرده‌اند ولی مطلعین اظهار میدارند که روسها بزودی روابط رادیوئی خودرا با غرب مورد مطالعه قرار میدهند و آنرا بصورت عادی در می‌آورند .

منابع دیپلماتیك میگویند این اولین باری است که شوروی اعتراف میکند که‌تخریب امواج‌رادیوئی در روابط بین‌المللی یك امر عادی و معمولی نیست .

از تاریخ ۲۴ نوامبر این قرارداد تحت مطالعه قرار دارد و مضمون قرارداد مزبورتباط‌دانشمندوکارشناسان و دانشجویان و نمایشگاه های هنری میباشد .

قرارداد مزبور توسط رابرت آلن معاون پارلمان وزارت امورخارجه انگلیس و گئورگی هونوف رئیس کمیسیون روابط فرهنگی اتحادشوروی باکشور های خارجی امضاء گردید .

اخیرا نظیر همین قرارداد فرهنگی بین شوروی و آمریکامنعقدشده بود.

رای مخالف ایران

ایران بقطعنامه گروه آسیائی- افریقائی رای نداد

سازمان ملل متحد - ۲ دسامبر - خبرگزاری فرانسه - ۱۲ کشور به قطعنامه گروه کشورهای آسیائی‌و افریقائی در مورد مسئله الجزایر رای موافق دادند . دول مزبور از این قرارند :

افغانستان - عربستان سعودی - بیرمانی - سیلان - حبشه -غنا - گینه - هند - عراق - اردن لبنان - لیبریا - لیبی - مراکش - نپال - پاکستان -جمهوری متحده عربی - سودان - تونس ویمن .

کشورهای عضو گروه کشورهای آسیائی و افریقائی که به‌قطعنامه گروه مزبور در مورد الجزایر ملحق نشدند ازاینقرارند : ژاپون -ترکیه کامبوج - ایران - لائوس فیلیپین تایلند و فدراسیون مالزی .

در این قطعنامه حق ملت الجزایر به خود مختاری شناخته شده واز طرفین خواسته‌اند باتوجه به حق خود مختاری مردم الجزایر مذاکرات خود را جهت حل مسئله الجزایرو آتش بس شروع کنند .

خلاصهٔ اخبار

مسکو- در مسکو انجمن دوستی «شوروی و سیلان» تشکیل‌گردید.

عمان- جمهوری متحده عربی‌به‌اردن و دیگر کشور های عربی اطلاع داد که جلسه آینده شورای اتحادیه‌عرب برای تجدید نظر در اساسنامه آن‌در ماه ژانویه و بجای بیروت در قاهره تشکیل خواهد شد .

نیویورك- ایزنهاور استعفای مکلروی وزیر دفاع امریکا راپذیرفت وتوماس گیت معاون او رابسمت وزیر دفاع منصوب کرد .

تل‌اویو- طبق‌ادعای اسرائیلیها دو عرب که در نوار مرزی غزه‌به‌خاك اسرائیل تجاوز کرده بودند بوسیله گشتی های مرزی اسرائیل کشته شدند .

در خاك اسرائیل بین‌طرفین تیراندازی در گرفت و سه تن از عربها که‌بطور قاچاق از مرزگذشته بودند پس از حمله نگهبانان اسرائیل گریختند ولی این دوکشته شدند و نفرسوم‌از مرز اسرائیل خارج‌شد .

لندن -مکمیلان نخست وزیر انگلیس دعوت مسافرت بایتالیا را در بهار آینده پذیرفت .سخنگوی دولت انگلیس اظهار داشت که احتمال میرود مکمیلان همزمان با حضور خروشچف در فرانسه به ایتالیا برود .

داکا - بزودی‌پایتخت‌تازه پاکستان شرقی در (تاج گائون)بنا خواهد شد . این شهر درشش کیلومتری شهرداکا پایتخت کنونی پاکستان شرقی قرار دارد . هزینه ایجاد پایتخت جدید ۳۵میلیون روپیه برآورد شده است .

سرمایه تهران

مرغوبترین و باصرفه‌ترین سیمان‌هاست

خیابان شاهرضا - کوچه فتوحی

تلفن : ۶۷۸۳۵ - ۶۹۵۹۶ - ۶۹۳۹۰

یونایتدپرس مینویسد:

مذاکرات آلمان و فرانسه به‌شکست منجر شد

برای نخستین بار اززمان طرح شومان ببعد بین آلمان و فرانسه اختلاف جدی پیدا شده

پاریس -۲ دسامبر -رویتر - دکتر کنراد آدنائر پس از دو روز مذاکره با دوگل امشب مذاکرات خودرا با دوگل پایان داد. دو رهبر در مسائلی که‌مهمترین آنها مسئله تشکیل کنفرانس سران شرق و غرب بود توافق نظر حاصل کردند .

یك‌سخنگوی دولت آلمان گفت اکنون آدنائر صدراعظم پیر آلمان کاملا رضایت حاصل کرده‌است زیرا میداند که فرانسه به هیچ اقدامی که سبب ضعف اتفاق غرب شودمبادرت نخواهد ورزید . گفته‌میشود آدنائر سعی فراوان کرد تانظر مساعد دوگل رانسبت به پیوستن هرچه بیشتر نیرو های مسلح دول عضو اتحادیه آتلانتیك شمالی جلب‌کند آدنائردر کنفرانس شمالی آدنائر در کنفرانس مطبوعاتی امشب خود گفت بنظر میرسد که مساعد ترین موقع برای تشکیل کنفرانس سران شرق و غرب در نیمه دوم آوریل و محل مناسب برای تشکیل آن پاریس است .

انهدام وحدت

یونایتدپرس از پاریس گزارش می دهد : بنظر رمیرسد که اتحاد اخیر فرانسه و آلمان با اختلافی که این دو کشور بر سر مسائل مربوط به سازمان دفاعی اتلانتیك پیدا کرده‌اند د رنیمه راه متلاشی شده‌است .

شکاف در این اتحادیه بعنوان‌نتیجه مسافرت دو روزه ادنائر به پاریس ظاهر شده‌است با اینکه‌دوگل در مورد این شکاف سکوت کرده وادنائر همه کوشش خودرا بکار برد تا در مصاحبه مطبوعاتی خود مسئله رامطرح نکند معهذ ا تمام محافل سیاسی پاریس متوجه اختلافی که پیش آمده گردیده‌اند .

صدراعظم ۸۳ ساله آلمان پس از شکست مذاکرات بهمراه وزیر خارجه خود بایك هواپیمای نظامی آلمانی پاریس را بطرف بن ترك گفت .

اعلامیه محافظه کارانه ادنائر نشان میدهد که وی حتی نتوانسته است ژنرال دوگل را به مسائل عمده مورد نظر خویش نزدیك سازد . روزنامه پاری پرس مینویسد از زمان طرح شومان به بعد برای نخستین‌بار بین فرانسه و آلمان در مورد یك‌مسئله اساسی اختلاف‌نظر جدیدی پیداشده است

دونظریه دیره

محافل سیاسی دیگر میگویندآدنائر بانظرات دوگانه میشل دبره نخست وزیر فرانسه نتوانسته است هم‌آهنگی نماید . این نظریات بشرح زیر است .

۱- دفاع غرب یك مسئله جهانی است اما د رقاره اروپا آلمان وفرانسه باید باتفاق یکدیگر نقش اساسی بازی کنند . اتحادها و از جمله اتحاد اتلانتیك در حقیقت نمیتواند اهمیتی بیش از یك «اتحاد» داشته‌باشد . سرانجام روزی نیروهای آمریکا باید قاره اروپا را ترك گوید و اروپا باید خودش برای دفاع نقشه‌ای‌داشته باشد زیرا سرنوشت اروپا بستگی به‌حضور نیروی آمریکا ندارد .

۲- وحدت نیروهای اتلانتیك که در حقیقت نکته اصلی پیمان ناتو می باشد ضروری نیست و راههای دیگری نیز برای همکاری وجود دارد، دفاع ملی یك کشور براساس میهن پرستی خود آن کشور قرار دارد .

با آنکه میشل دبره این نظریات‌را شخصا برای ادنائر طرح کرده بایك مطالعه اصولی میتوان فهمید که‌ژنرال دوگل نیز عینا همین نظریات را دارد. محافل‌سیاسی میگویند ادنائر که همواره تهدید شوروی را جدی تلقی میکند با شدت این نظریات‌را رد کرده است .

درسایه بمب اتمی

ادنائر به دبره گفته است‌کشوری نظیر فرانسه نباید حتی فکرخروج نیروهای امریکا از اروپا را بکند زیرا معنی این کار آنست که‌ناحیه وسیعی از رود آلب تابندر فرانسوی برست در دریای اتلانتیك مورد تهدید روسها قرار خواهد گرفت.

ادنائر اصرار داشته که حفظ‌اتحاد باامریکا برای عمران و ساختمان قاره اروپا مسئله اساسی است .او تاکید کرده درسایه بمب اتمی و فرماندهی استراتژیك هوائی‌امریکا است که اروپا میتواند انقلابی را که به‌اتحاد آن منجر خواهد شد به‌پایان رساند .

درباره وحدت نیروهای اتلانتیك که دوگل درنطق ۳، سپتامبر خود آنرا یك اصل مرده نامیده بود نظریه آلمان توسط رئیس‌مطبوعات بن «فلیکس فون اکارت» شب گذشته باین ترتیب تشریح شد: «من تصورنمیکنم که اتحاد ۱۵ کشور عضو ناتو . بدون عملی‌شدن کامل مسئله وحدت نیروهای آنان عملی باشد .»

نمایندگان امریکا وانگلستان ازنظر فرانسه دفاع‌کردند

سازمان ملل متحد -۲دسامبر - «سرپیرسون‌دیکسن» نماینده بریتانیادرکمیسیون‌سیاسی‌سازمان‌ملل متحد هنگام بحث الجزایر گفت: ما‌معتقدیم بهترین راهی که‌مجمع عمومی امسال باید نسبت به‌مسئله الجزایر تعقیب کند اینست که‌بهیچ طریق درماهیت مسئله الجزایرمطلبی اظهار ندارد و تصمیمی اتخاذ ننماید. هرگونه قطعنامه‌ای در این مورد هرچند که ملایم باشد حل‌مسئله را مشکل میکند هنری کابوت‌لاج نماینده امریکا نیز در دفاع‌ازنظریات سرپیرسون دیکسون گفت هرگونه قطعنامه‌ای درمورد مسئله الجزایر صادر شود حل مسئله را بغرنجتر می‌سازد مداخله سازمان‌ملل متحد به‌پیشرفتهای محسوسی که اینك‌در زمینه حل مسئله بغرنج الجزایر صورت گرفته لطمه شدیدی‌میزند. که‌دکتر محمود فوزی وزیر امور خارجه جمهوری متحد عربی اظهار داشت مجمع عمومی نباید دربرابر جنگ الجزایر روش «منفی» اتخاذ کند .دکتر محمود فوزی سپس گفت ژنرال دوگل رئیس جمهوری فرانسه اولین کسی بود که حق خود مختاری را برای مردم الجزایر برسمیت شناخت .

وی ضمن دفاع از کسانی که میلیون الجزایر برای‌مذاکره‌بافرانسه تعیین کرده‌اند اظهار داشت‌ژنرال دوگل خود جزوکسانی است که اززندان و تبعید به‌میز مذاکره رفت . وی سپس نهرو -گاندی - نکرومه وسکوتوره را نیز بعنوان مثال ذکر نمود .

(ملیون‌الجزایر چند نفر ازرهبران میلیون را که در فرانسه زندانی می‌باشند جهت مذاکره بادولت فرانسه معرفی کرده‌اند .)

جلسه کمیته پس‌از پایان‌این‌سخنان تعطیل شد .

پاکستان آماده پذیرائی ازعبدالناصر

رادیو قاهره - سفیر پاکستان در قاهره دیروز طی یك کنفرانس مطبوعاتی گفت که پاکستان خود را آماده پذیرائی از پرزیدنت‌جمال عبدالناصر می نماید .

سفیر پاکستان اظهار امیدواری کرد که مارشال ایوب‌خان رئیس جمهوری پاکستان فرصتی بدست آورد که‌بجمهوری‌متحدعرب مسافر کند و گفت روابط دو کشور در تمام جهات روز بروز در حال‌توسعه می باشد وبزودی یك قرار داد تجارتی بین دو کشور منعقدخواهد شد . مذاکرات طرفین در این زمینه پیشرفت های زیادی نموده است . سفیر کبیر پاکستان‌تاکید نمود که سیاست پاکستان نسبت به مسئله اسرائیل تغییر نکرده .معتقد است که جمهوری متحده عرب حق دارد کانال سوئز رابه روی کشتی های اسرائیل ببندد .

Leyland

آولین تعمیرگاه اتوبوس و کامیونهای لیلاند دیزل درخاورمیانه افتتاح شد

کمپانی لیلاند باتهنیت خوشوقتی اعلام میدارد که تعمیرگاه جدید کمپانی واقع درساختمان ترانسپورت بانك خیابان قزوین - چهارراه عسکری شروع بکارکرده‌است تعمیرگاه مجهز تحت نظر متخصصین اروپائی که در کمپانی لیلاند تعلیمات لازم را فرا گرفته اند اداره میشود و با وسایل کامل تعمیر موتورهای دیزل مجهزاست .

مشاورین فنی ما همیشه برای راهنمائی دارندگان کامیونهای لیلاند آماده اند

فروشگاه: تخت جمشید - شماره ۲۳۲ تلفن ۴۷۶۵۸

تلفن های تعمیرگاه : ۲۲۷۲۶ - ۲۹۱۲۹ - ۲۲۳۶۲

ANNOUNCING THE OPENING OF THE PREMIER MIDDLE EAST DIESEL TRUCK AND BUS SERVICING STATION

THE LEYLAND MOTOR COMPANY HAVE PLEASURE IN ANNOUNCING THAT THEIR NEW SERVICE STATION SITUATED IN THE TRANSPORT BANK PREMISES AT KHIABAN KAZVIN, CHARRAHE ASKARI IS NOW IN OPERATION OUR SERVICE STATION IS UNDER EUROPEAN, LEYLAND TRAINED MANAGEMENT, WITH FULL DIESEL ENGINE MAINTENANCE FACILITIES. OUR EXPERT ADVICE IS AT THE SERVICE OF EVERY LEYLAND OPERATOR.

SALES : TAKHTE DJAMSHID CHARRAHE VILA. NO 232

TELEPHONE : 47658

SERVICE TELEPHONES : 22726–29129-22362

فاکوپا

سرقت از منزل وزیر

لندن - رویتر-۲دسامبر - سخنگوی پلیس امروز اظهار داشت که شب گذشته جواهراتی که‌ارزش آنها معادل یك صد لیره استرلینك بوده از منزل «ارل هوم» وزیر مشاور کشور های مشترك‌المنافع انگلستان بسرقت رفته است .

قاسم ۵۰ کیلومتر از خاک ایران را میخواهد

نخست‌وزیر عراق ضمن حمله به سازمانهای ناسیونالیستی عراق مسئولیت قیام کرکوک را بگردن حزب بعث انداخت

بغداد ـ ۳دسامبر ـ خبرگزاری فرانسه ـ رادیو بغداد گفت ژنرال عبدالکریم قاسم رئیس دولت عراق فردا بیمارستان را ترک خواهد کرد.

رادیو بغداد سپس گفت عبدالکریم قاسم طی کنفرانس مطبوعاتی خود را از روی یك سازمان تروریستی دربین دانشجویان عراقی برده برداشت.

بگردن حزب بعث

نخست وزیر عراق دراین مورد گفت :سازمانی که دوجبهه متحده دانشجویان» نامیده میشود در حقیقت یك باند تروریستی است که‌هدف آن قتل مدافعین باوفای جمهوری و متلاشی ساختن رژیم بوده‌است (این جبهه یك سازمان‌ناسیونالیستی و مخالف کمونیستهااست) قاسم اضافه کرد ازروی نام مسئولین این باند که دستورهای خودرا ازخارجه دریافت میداشتند .بزودی پرده برداشته میشود .

نخست وزیرعراق ضمنا مسئولیت شورش کرکوك را که درتابستان گذشته روی داد‌بگردن حزب بعث انداخت وی دراین مورد اضافه کرد ماشواهد قاطعی داریم که نشان میدهد گروههای مخرب توسط بعث سازمان داده شده‌است .پنج گروه از خرابکاران در کرکوك کشف گردید که هدف ومامووریت آنها برهم زدن نظم و قتل بوده است .

خارج از مرز

سوء قصد علیه جان من که در هفتم اکتبر گذشته صورت گرفت درخارج از مرزهای عراق ترتیب داده شده‌بود .و ازروی گزارشهای تهیه شده میتوان پی‌برد چه کسانی قصد داشتند .جمهوری مارا منکوب کنند. مجرمین باشدت تمام دربرابر قانون قرار خواهند گرفت .

عبدالکریم قاسم سپس ضمن اشاره بمناسبات عراق باکشور های همسایه گفت «ماتمام‌مسائلی‌را که باایران ،ملت دوست ، در حال تعلیق داریم و بخصوص اختلافات مرزی را از طریق مذاکرات مسالمت‌آمیز حل و فصل خواهیم کرد .»

نخست‌وزیر عراق سپس اضافه نمود اما درمورد ترکیه باید گفته شود که رشته‌های تاریخی مارابهم وصل کرده‌است و هیچ چیز حتی خروج‌ماازپیمان بغداد نمی‌تواند این رشته‌هارا خراب وفاسدسازد .

روابط ماباکشورهای عربی برادر براساس دوستی عمیق و برادری‌و همبستگی و صمیمت استواراست .

وضع‌مزاجی عالی

ژنرال قاسم سپس اظهار داشت که حال مزاجی وی عالی است و سپس ضمن تقاضا از روزنامه‌نگاران درکمك به‌تقویت وحدت ملی ، پیروزی «دانشجویان دموکرات »را درطول انتخابات اتحادیه عمومی دانشجویان که ۲۶نوامبر بعمل‌آمد تبریك گفت .(این سازمان جنبه کمونیستی دارد)

نخست وزیر عراق در این مورد اضافه کرد دانشجویان مرتجع که دراین انتخابات شکست خوردند ادعا میکردند از کشور دربرابر آنارشی دفاع میکنند . درحقیقت آنهابه امپریالیستها وجاه طلبانی که مایلند جمهوری مارا متلاشی کنند خدمت میکردند .

قاسم اضافه کرد «من‌تمام‌اشخاص یاگروهی ازاشخاص راکه بخواهند جمهوری مارا واژگون ساخته و خدشه‌ای به انقلاب چهاردهم ژوئیه ۱۹۵۸ ماوارد سازند مرتجع مینامم»

۵۰کیلو متر خاك‌ایران

قاسم اظهارداشت همانطوریکه قبلا قول‌داده است روزششم ژانویه سال ۱۹۶۰ آزادی فعالیت‌احزاب سیاسی رادرکشوراعلام خواهدکرد. وی اضافه نمود پس‌ازآن پارلمان عراق‌تحت نام «شورای‌ملت» شروع بکار خواهد کرد . نخست وزیر عراق اظهار داشت که هرگونه اقدامات ممکن رابرای پس‌گرفتن ناحیه ۵۰ کیلومتری ازخاك عراق که‌درزمان رژیم «بکرصدقی» بایران منضم شده‌است بعمل خواهدآورد و اضافه کرد امیدوار است این موضوع بطریق مسالمت آمیزحل شود .

نخست‌وزیر عراق پس‌ازاشاره‌به توطئه اخیر علیه خود گفت هنوز خائنینی که‌علیه عراق دست به توطئه میزنند درمصر وسوریه و لبنان وجود دارند ولی مردم این کشورها اجازه ادامه فعالیت این خائنین رانخواهند داد‌قاسم سپس به‌وضع اقتصادی کشور اشاره‌کرد وگفت وضع‌پولی مامحکم است و ارزش دینار بیش‌از سابق شده وبا این ترتیب مردم عراق سال خوب ومرفهی رادرپیش دارند .

نخست‌وزیر عراق‌همچنین ازیك مقام روحانی که‌درمیان‌مردم ناراحتی و اضطراب میپراکند بشدت انتقاد کرد ولی نام اورا یاد نکرد .

کویت‌ازعراق کمك خواست

بغداد ـرویتر ـشیخ عبدالله‌مبارك الصباح معاون شیخ کویت امروز از عبدالکریم‌قاسم نخست‌وزیرعراق تقاضا کرد که در تمام زمینه ها دست یاری دهنده خودرا بسوی کویت دراز کند

این خبر درروزنامه «عراق تایمز» که به زبان انگلیسی‌در بغداد‌منتشر میشود درج شده است . وی‌اضافه کرده من مطمئنم که رهبر شما موقعیت مارا می شناسد . شیخ عبدالله اظهارات فوق را به مخبر روزنامه عراق تایمز که اخیرا از این شیخ نشین بازدید کرده بعمل آورده است .

طبق گزارش این خبرنگار شیخ عبدالله گفته است من عراقی هارا که تعداد آنها در کویت ۴۰هزار نفر است دوست دارم و آرزومندم که عراقیهای بیشتری به کویت مسافرت کنند .

ما مشغول ساختمان جاده هائیرا طرف مرز های عراق هستیم تا تسهیلاتی در امر حمل و نقل مواد غذائی از عراق فراهم کنیم .

شیخ عبدالله در پایان خاطرنشان ساخته که دولت کویت یك بانك مرکزی ایجاد کرده و توسط این بانك واحد پول جدیدی معادل با پول عراق رسما بجریان خواهد گذاشت . این پول جای پول‌هندی را که اکنون در کویت رایج است خواهد گرفت .

بمب اتم فرانسه

پاریس ـ دوگل دستور داده‌است که اولین بمب اتمی فرانسه قبل‌از مسافرت خروشچف‌به پاریس‌منفجر شود .

روزنامه پر تیراژ «پاری ژور» که این خبر را انتشارداده اضافه‌میکند کارشناسان نظامی فرانسه اطمینان داده‌اند نخستین بمب اتمی فرانسه را قبل ازاول مارس ۱۹۶۰آزمایش کنند .

خروشچف گفت:

شوروی نمیتوانست برادران خودرا تنها بگذارد

خروشچف ازشکست قیام صدسال پیش مجارستان بدست تزار روس یادکرد

بودابست ـ ۳دسامبر ـرویتر ـ خروشچف امروزخطاب به‌کارگران مجارستان گفت وضع عمومی بین‌المللی به موقعیت داخلی کشور های ماوابسته است.

خروشچف درمهمانی ناهاری که باحضور ده‌هزار کارگر برگذار میشد این بیانات راایراد کرد.

خروشچف گفت: موشك‌های ما درماه هستند ودرآنجا در دریائی نشسته‌اند و یادآور شد که‌بهبود اوضاع بین‌المللی وتخفیف جنك سنرد ناشی‌ازکوشش‌سرمایه داران نیست‌بلکه دراثر مجاهدت دنیای کمونیست بدست آمده است.

مامی آئیم.

وقتی خروشچف گفت اما باید آنها راپیوسته درحال ترس‌نگاه داریم وبگوئیم مواظب خودتان‌باشید زیرا ما می‌آئیم!«خنده حضارسخنان اورا قطع کرد.»

خروشچف قیام سال ۱۹۵۶ مجارستان رایاد آور شد وگفت:«ما هرگز نمیتوانیم با تاریخ همگام باشیم‌اگر حاضر بدادن قربانی نشویم... ما میخواهیم به مردم مجارستان کمك کنیم وخوشوقتیم که بایکدیگر متحدا درراه سوسیالیسم گام‌برداریم

هنگام بروز نهضت ضد انقلاب درمجارستان قند دردهان‌امپریالیستها آب میشد زیرا خیال میکردند بزودی‌مجارستان‌اردوگاه سوسیالیسم را ترك خواهد گفت. آنهاخیال میکردند کشورهای سوسیالیستها رایکی پس‌از دیگری از اردوگاه بیرون میکشند.

یاد روزهای تزاری

آن روزها در مسکو بحث میشد که‌اتحاد شوروی چه‌باید بکند . بعضی رفقا مایل بودند علیه قوای ضد انقلابی به‌قوای انقلابی کمك شود.

اما چون عده‌ای از کارگران در اردوی ضد انقلاب بودند گفتم ما آنهارا بحال خودشان میگذاریم تاخود به‌اردوگاه سوسیالیسم ملحق شوند .زیرا مسلما به اشتباه خود پی‌خواهند برد.

در۱۸۴۸ تزار روس نیروهای مسلح خودرا بکمك امپریالیستهای اطریش فرستاد وانقلاب مجارستان رادرهم شکست. این‌بار نیروهای مادر مجارستان بودند ونمیتوانستند شاهد اعدام بهترین فرزندان خلق بدست‌ضدانقلاب‌باشندودخالت‌نکنند وقتی سرمایه‌داران هرگز حمایت از رژیم های سرمایه‌داری کشور های دیگررا فراموش نمیکنند‌چطور مامیتوانستیم برادران سوسیالیست خودرا در هنگام خطر حمایت‌نکنیم

آیزنهاور

بقیه از صفحه سوم

دانشمندان شرق و غرب بر سر مسائل اتمی تقریبا در عموم زمینه‌ها توافق نظر پیدا کرده‌اند و فقط مسائل جزئی باقی مانده‌است .

خودداری از آزمایشها

آیزنهاور گفت چون امید موفقیت دراین مذاکرات زیاد است امریکا کماکان از آزمایش اتمی خودداری میکند تا توافق بین‌المللی در منع آزمایشهای اتمی حاصل شود .

آیزنهاور از سیاست مسالمت آمیز نهرو در قبال چین کمونیست تمجید کرد . واظهار داشت درحالیکه نهرو میکوشداز راه‌مذاکرات مسالمت‌آمیز روابط چین و هندوستان را بهبود بخشد چینها به تجاوز خود ادامه میدهند . ایزنهاور گفت البته نباید فراموش کرد که مرز هندوستان و چین درناحیه کوهستانی لاداخ ونواحی مانند آن کاملا مشخص نیست .

دراین نواحی حتی راه نیز وجود ندارد تا متخصصین بروند و مرز را دقیقا تعیین کنند .

ایزنهاور هنگام بحث پیرامون تغییرات موشکها گفت لازم نیست امریکا باحالت جنون آمیزی بخواهد سلاحهای جدید اختراع ودر انبارهای خود انباشته کند . امریکاباید ازاین ضرب‌المثل قدیمی پیروی کند که «هرگز نخستین کسی نباش که چیز جدیدی به کار نمیبرد ضمنا آخرین کسی نباش که چیز کهنه را کنار میگذارد . »

تشنج جدیددرروابط اعراب‌واسرائیل

قاهره ـ یونایتدپرس ـ ۲ دسامبر جمهوری‌متحده عرب درنظر دارد ازاتحادیه اعراب تقاضاکند جلسه فوق‌العاده‌ای تشکیل دهد وتصمیم دولت اسرائیل را نسبت به‌برگرداندن مسیر رودخانه اردن‌بررسی‌کند واقدامات‌لازم رامعمول‌دارد.

جمال عبدالناصر دیشب درجلسه هیئت وزیران شرکت نمود وخطر این تصمیم اسرائیل را برای‌اعضای کابینه خود بیان نمود و لزوم جلوگیری از تضییع حقوق اعراب را گوشزد کرد ناصر قبلا به عبدالطیف بغدادی معاون خود دستور داده که کمیته مخصوصی برای مطالعه این موضوع تشکیل بدهد و گزارش مشروحی از آن تهیه نماید

اخطار رادیو قاهره

تشنج جدیدی که‌درروابط‌اعراب واسرائیل بوجود آمد معلول‌اظهارات ۱۶ نوامبر داویدبن گوریون نخست وزیر اسرائیل در مورد تغییرمسیر رودخانه اردن میباشد .

بن گورین گفت که با برگرداندن مقداری از آب رود اردن زمین های وسیعی‌ازاسرائیل‌آباد خواهدشد .

دیشب رادیو قاهره اعلام کرد که جمهوری متحده عربی هر طرح اسرائیلی را در مورد تغییر جهت رود اردن در هم خواهد شکست.

رادیو قاهره گفت چنین عملی همانقدر برای اعراب جدی است که اعلامیه «بالفور» منجر به‌تاسیس اسرائیل شد . هدف تغییر مسیر رود اردن پایان دادن به مسئله اسرائیل و انهدام حقوق اعراب است و جمهوری عربی و همه‌اعراب آماده و مصمم به دو هم شکستن این جاه طلبی یهودیان هستند .

سفیرامریکا درقاهره ترفیع مقام یافت

و اشنگتن ـیونایتدپرس ـاول دسامبر ـپرزیدنت آیزنهاور امروز «رایموندا .هیر» رابسمت مدیرکل سیاسی وزارت امورخارجه امریکا انتخاب کرد. شغل کنونی «هیر» سفیرامریکا درجمهوری متحدعربی است هیربجای لیوینگستوسات . مرجنت که‌بجای- رابرت مورفی درسمت معاونت‌وزارت خارجه انجام وظیفه میکرد مشغول بکار خواهد شد .

«هیر» علاوه بر جمهوری متحده درکشورهای عربستان‌سعودی و لبنان نیزسفیر کبیربوده است . خدمت هیر درروزارت خارجه‌امریکا از سال ۱۹۲۷ آغاز شده است .

قبلا انتظار میرفت این پست را دوگلاس مك‌ارتور (برادر زاده ژنرال) اشغال کندولی ظاهرا او عقیده داشته‌است که‌وجود وی در توکیو برای پایان دادن به کار قرار دادجدید امنیت ژاپن وامریکا لازم است . هنوز کسی‌بجای«هیر» بسمت سفیر آمریکادر قاهره‌تعیین نشده است .

مدلها مختلف

رنگها دلپذیر

پارچه‌ها مرغوب

انواع بارانی

ودمی‌سزون

مردانه ـ زنانه

پسرانه

دخترانه

پیرایش

لاله‌زار

فرداجمعه از ۸ صبح

الی یك بعدازظهر بازاست

بایکی دیگر ازمحصولات غذائی

دکتر گیلوردهاوزر آشنا شوید

شیرخشك بدون چربی ممتاز گیلوردهاوزر یا(سوپراکرمه)

(برای بزرگسالان و اطفال)

دارای مقادیر زیادی پروتئین ـ کلسیم وویتامین‌های مختلف شیرخشك بدون چربی دکتر گیلورد هاوزر را میتوانید مخلوط باآب‌ـ شیرهای معمولی ـ ماست‌ـ سوپ‌ـ یاجوانه گندم میل فرمائید.

محل‌فروش: تهران‌خیابان‌آسلامبول مغازه‌های ایران‌ـ گیلان ـ خاویار بزرك وداروخانه ناجی.

آ‌ـ۳۲۳۷۴ ۱ـ۲

۵۰ میلیون دلارکمك آلمان بترکیه

بن ـ آسوشیتدپرس ـ ۲ دسامبر ـ مجلس نمایندگان آلمان غربی (بوند ستاك) روز چهارشنبه پرداخت ۵۰ میلیون دلارکمك به ترکیه‌را تصویب کرد مقداری ازاین مبلغ درحدود ۳۷ میلیون و ۵۰۰ هزار دلار قبلا پرداخت شده و تاکنون به تصویب پارلمان آلمان نرسیده بود فقط کمیسیون مالی مجلس نمایندگان بدولت اجازه پرداخت داده بود .

یك‌کمدی جالب و بی‌نظیر بسبك جدید

از امروز

معمای بزرك

سینما رادیوسیتی

یك فیلم جالب وبی‌نظیر غیر ازآنچه تاکنون مشاهده‌کرده‌ا

سوزان هیوارد

برنده جایزه‌اسکار

فیلمی‌که برای اولین باردوچهره درخشان سینما در یك رل‌کاملا جدید ظاهر می‌شوند

کرك داگلاس

هنرپیشه معروف

شروع سئانسها: ۱۰ر۳۰ صبح‌ـ۳ـ۵ـ۷ـ۹ بعدازظهر

★ بقیه خبرهای خارجی ★

تقاضای تاسیس کنسولگری در خلیج فارس

روزنامه‌های قاهره مینویسند موافقت انگلیس با تاسیس کنسولگری جمهوری متحده درقبرس ، عدن وشیخ‌نشینهای خلیج‌فارس دلیل حسن‌نیت انگلستان‌خواهدبود

قاهره ـ رویتر ـ ۲ دسامبر ـ روزنامه های‌قاهره درشماره‌های امروز خود مینویسد اکنون که بین انگلستان وجمهوری متحده‌عربی‌روابط دیپلماتیک برقرار شده این‌کشور تقاضا خواهد کرد که‌در قبرس عدن و شیخ‌نشین های خلیج فارس کنسولگری تاسیس کند .

پس‌از تجدید روابط سیاسی بین دوکشور اکنون کاردارهای انگلستان وجمهوری متحده عربی‌در پایتخت های یکدیگر تعیین شده‌اند . طبق نوشته روزنامه‌های صبح‌امروز قاهره‌بریتانیا تصمیم دارد درتمام شهرهای مصر و سوریه که‌سابقا کنسولگری داشته است مجددا کنسولخانه های‌خود را دایر کند . درصورت‌انجام این امرنیز تقاضا خواهیم کرد کنسولگریهای جمهوری متحده عربی درشهرهای‌لندن لیورپول وهمچنین درقبرس عدن و شیخ‌نشین های خلیج فارس کنسولگری داشته باشیم .

روزنامه‌های قاهره درپایان اضافه میکنند بریتانیا میتواند بااستفاده‌از این فرصت صداقت و صمیمیت خودرا نشان دهدوموافقت‌باتشکیل کنسولگری درنقاطی که ذکر شد دلیل وجودحسن نیت دولت بریتانیا تلقی خواهد گردید .

فرانسه ازانگلستان پیروی نمیکند

پاریس ـ یونایتد پرس ـ اول دسامبر ـ انتظار نمیرود که دولت فرانسه لااقل برای آینده‌نزدیک‌رویه‌دولت انگلستان راموردتجدید رابطه با جمهوری‌متحده تقلید کند .

مقامات مطلع اظهار میدارندمسئله الجزایر کماکان بعنوان مانعی در راه تجدید رابطه دو کشورباقیمانده است .

رابطه فرانسه نیز همزمان با انگلیس باقاهره قطع شد ولی بعدا مذاکراتی در باره استقرار روابط عادی‌اقتصادی وفرهنگی بین دو کشور صورت‌گرفت. پیش بینی میشود بین فرانسه و جمهوری متحده یک‌نوع رابطه‌سیاسی محدود نظیر ایجاد کنسولگری در پایتخت های دو طرف برقرار گردد.

آدنائر گفت :

حقوق برلن درغرب نباید تغییر کند

پاریس ـ ۲دسامبر ،خبرگزاری فرانسه . دکترادنائر صدراعظم آلمان غربی طی یك کنفرانس مطبوعاتی کوتاه اظهار داشت بین فرانسه وآلمان در مورد تمام مسائل مهم وحدت نظر کامل وجوددارد .

وی اضافه کرد نزدیکترین تاریخ تشکیل کنفرانس سران نیمه دوم ماه آوریل در پاریس خواهد بود .

دکترادنائر سپس گفت طی مذاکرات باپرزیدنت دوگل ومیشل دبره توافق گردید که مسئله خلع سلاح باید در ردیف دوم مسائلی که باشوروی مطرح‌میگردد قرار گیرد .

وی سپس گفت حقوق غرب دربرلن نباید تغییر پذیرد .

صدراعظم آلمان غربی اضافه‌کرد بنظروی از جانب شورویها علائم واقعی که دلالت بر تمایل به تخفیف تشنج‌باشد دیده نمیشود .

وی اضافه کرد ما معتقدیم دول غربی در مورد وضع‌دفاعی خوددر کنفرانس سران شرق وغرب به اتفاق کامل خواهند رسید

ادنائر شایعات مبنی براینکه در مورد برلن آلمان وفرانسه دریك جبهه ولندن وواشنگتن در جبهه دیگر قرار دارند تکذیب کرد .

پس‌از پایان کنفرانس مطبوعاتی ادنائر وزیرامور خارجه آلمان‌غربی گفت مسئله برلن باید بطور کلی در چهار چوب مسئله آلمان حل و فصل گردد .

قطعنامه گروه آسیائی وافریقائی

سازمان ملل متحد ـ دوم دسامبر ـ خبر گزاری فرانسه ـ پرنس علیخان نماینده پاکستان در سازمان ملل متحد و رئیس گروه‌افریقائی و آسیائی درپایان جلسه ای که نمایندگان کشور های مزبور تشکیل داده بودند اعلام نمود ۲۱ کشور از ۲۹ کشور عضو گروه افریقائی و آسیائی به قطعنامه مشترك در مورد الجزایر موافقت کردند .

پرنس علیخان اضافه نمود این قطعنامه «ملایم»است .

پرنس علیخان سپس اضافه نمود تغییرات جزئی در این قطعنامه که امروز بعداز ظهر چهارشنبه منتشر خواهد شد داد ه‌میشود .

بموجب این قطعنامه فرانسه والجزایر برپایه اصول خود مختاری باید مذاکرات خودرا آغاز کنند و مقررات آتش بس در الجزایر را بمورد اجرا در آورند .

گفته میشود این قطعنامه موجب رضایت کامل نمایندگان کشور های عربی را فراهم نساخته است .

بریژیت باردو بکمك آوارگان می‌آید

سازمان ملل متحد ـ اول دسامبر ـ آسوشیتد پرس ـ بریژیت‌باردو ستاره سینمای فرانسه عواید اولین شب نمایش فیلم اخیر خود را که «بابت بجنك میرود» نام دارد برای کمك به برنامه «سال جهانی‌پناهندگان» اختصاص داده است .

یك سخنگوی سازمان ملل گفت در اینمورد میان شرکت کلمبیا و «کمیسر پناهندگان سازمان ملل متحد» توافق حاصل شده است .

جالبترین حوادث جهان

مستر « هندز » کلانتر ممفیس سه‌نفر ازمعاونین خود رامتهم کرد که‌بازنان زندانی درزندان محلی روابط نزدیکی دارند .

هندز اضافه کرد که‌پس‌از پایان تحقیقات جادی درباره یك زندانی حامله ممکن‌است عده دیگری هم متهم گردند.

سه‌نفر معاونین متهم. وی عبارتند از «کنیت‌ماتوکس» ۲۲ساله و «داوید کلیمر»۲۷ ساله و«جان چسلی لوری»۲۵ ساله .

دونفر اول بشدت اعتراض کردند وگفتند که‌آنها بی‌جهت مورداتهام قرار گرفته‌اند . آنهاادعا کرده‌اند که چون راضی نشدند در جریان تحقیقات که‌ازطرف پلیس‌محلی بعمل می‌آید دروغ‌بگویند کلانتر آنهارا متهم کرده است .

کلانتربآنها پاسخ داد که دونفر اول با«لیلافلك» زندانی ۲۲ساله حامله که‌جریانش پرده ازروی افتضاحات متعددی برداشت رابطه نداشته‌اندولی درجریان تحقیقات که‌بعمل آمد معلوم گردید که بادو نفر زن زندانی دیگر روابط بسیار صمیمانه‌داشته‌اند .

خانم فلك بجرم دزدی به پنج سال حبس محکوم شده است که‌یکسال آن گذشته است وفعلا در بیمارستان‌برای زایمان بستری است .

ماتوکس وکلیمر که به نمایندگی از طرف کلانتر اداره زندان رابعهده‌داشته‌اند میگویند زنان جوان راکلانتر تحریك وتهدید کرده‌است که‌آنهارامتهم سازند .

کلانتر آنهارا علنا متهم نکرد ولی ماتوکس و کلیمر خودشان با مطبوعات تماس گرفتند واعتراض خودرا اعلام کردند .

پس‌از حواد ث فجیعی در طبقه چهارم زندان که مجبس زنان است صورت گرفته زنان زندانی در اطاقهای جداگانه نگاهداری میشوند.

کلانتر اظهار نمود که‌دونفر از زنان جوان یکی ۱۹ ساله ودیگری۲۱ ساله‌قسم‌خورده‌اند وحقایق راگفته‌اند .

مردم دهکده «سن‌نازر» واقع درفرانسه همه آماده شدندکه خون خودرا برای نجات یکی از کودکان این دهکده بدهند. کودك مزبور (دست چپ) درپاریس تحت عمل جراحی قلب قراردارد. در تصویر دست راست دوتن از زنان ومردان دهکده درحال آزمایش خون‌خود دیده‌میشوند. خبرگزاری‌فرانسه

مخالفت باکمونها در چین

پکن ـ اول ـ دسامبر ـ خبرگزاری فرانسه ـ مجله «پرچم سرخ» که ارگان دستگاه تبلیغاتی وایده‌ئولوژیك حزب کمونیست چین است در آخرین شماره خود مقاله‌ای در مورد مخالفت بعضی از عناصر حزبی باکمونهای چین درج کرده‌است .مجله پرچم‌سرخ مینویسد در داخل حزب محافظه کاران راست نسبت به نظریات وادراك بورژوزای خودپافشاری میکنند وبه مخالفت شدیدخود با خط مشی‌عمومی بنای سوسیالیسم و کمونهای خلق ادامه میدهند.

مجله «پرچم سرخ» سپس به«مبارزه اصلاحی» بزرگی که درسال ۱۹۵۷ برای مدت کوتاهی ادامه داشت و مائوتسه تونك خاطرنشان ساخته بود بگذار صد گل بشکفد اشاره کرده مینویسد این مبارزه منجر به حذف وطرد عناصر بورژوازی که عوامل کومینتهانك وفئودالها بودندگردید.

اگر مبارزه قبلی علیه روشنفکران بود اینك این مبارزه علیه بعضی‌عناصر داخلی حزب میباشد . این افرادچون در گذشته گاهی خدماتی به‌مردم کرده‌اند اینك تصور میکنند میتوانند د رمخالفت باخط مشی عمومی حزب باقی بمانند .

تریکوبل

فروشگاه ایده‌آل شما جایزه میدهد

مونساون چیست؟

MONSAVON
PARIS

چون مونساون بزودی دردسترس شما قرارمیگیرد بهتراست ازاین موقعیت استفاده ودراین مسابقه بی‌نظیر شرکت کنید

به‌تریکوبل بنویسید مونساون چیست؟

به‌کسانیکه جواب صحیح بدهند به ۲۰ نفر بقید قرعه پنج نفر پنج جایزه ممتاز وپنج نفر پنج جایزه درجه اول وبه ده نفر دیگر ده جایزه درجه ۲ تقدیم میشود

تریکوبل خیابان نادری تلفن ۴۶۸۹۶

آ ـ ۳۲۲۶۳ (آگهی تبلیغاتی)

از امروز صبح شورش بیدلیل

سینماسکوپ رنگی

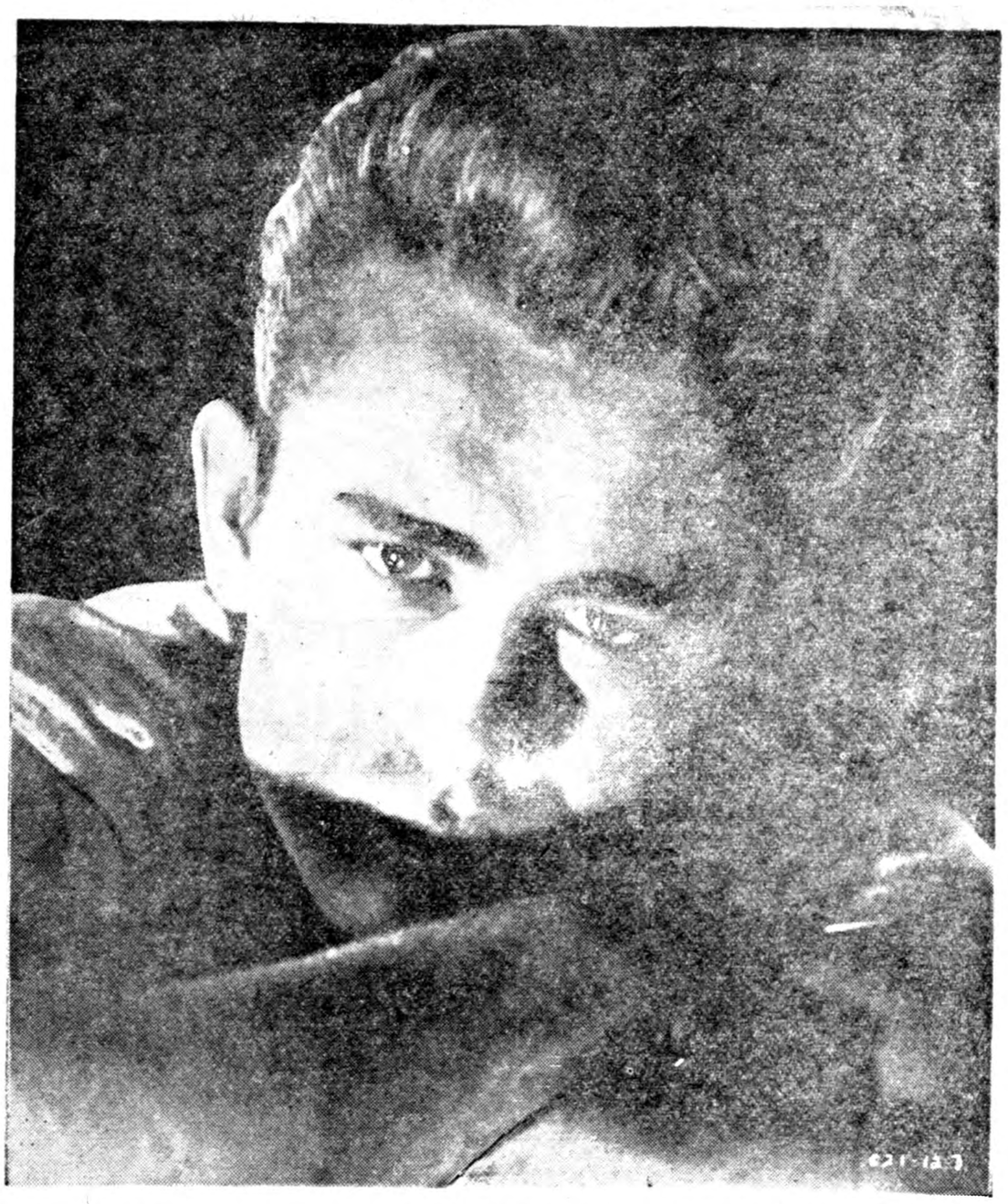

در سینما تخت جمشید

من مال مردم باسلیقه هستم

ماشین تحریر اپیم

ا پ ت ی م ا

فاکوپا

نماینده انحصاری : شرکت سهامی بازرگانی آرین تهران خیابان بوذرجمهری سرای حافظ تلفن ۵۰۰۹۱ تا ۵۰۰۹۴
محل فروش : شرکت‌سهامی تحریر ایران چهارراه‌اسلامبول لاله‌زارتلفن ۳۶۲۲۴ـ تجارتخانه حسن‌کاشانی خیابان نادری چهارراه‌قوام‌السلطنه تلفن ۴۰۷۵۷ـ تجارتخانه حاج اسمعیل افشار بازار امین‌الملك تلفن ۲۱۳۰۱

اطلاعات اقتصادی

مسئله افزایش جمعیت ایران

در سال ۱۳۳۳ جمعیت ایران در حدود سیزده میلیون و پانصد هزار نفر بوده در صورتی که فعلا جمعیت کشور بالغ بر بیست میلیون نفر شده است . این افزایش سریع جمعیت تا اندازه‌ای مدیون توسعه و بهبود وسائل بهداشتی است که‌در کشور ایران پیشرفت قابل ملاحظه ای نموده است .

جامعه شناسان وآمار گران ایران وسازمان ملل میزان‌افزایش جمعیت کشورمادا دونیم در صد درسال تخمین زده‌اند دراین صورت جمعیت کشور در سال ۱۳۴۷ متجاوز از بیست‌وپنج میلیون و سیصد هزار نفرخواهد بود یعنی اگر یك برنامه عمرانی هفت‌ساله سوم داشته باشیم باید درآن فکری برای پنج میلیون جمعیت اضافی آینده بکنیم .

توسعه اقتصادی ایران اکنون دارد سرو صورتی بخود می‌گیرد ولی این توسعه باید طوری باشد که‌از افزایش جمعیت سریعتر گردد ومحصولات کشاورزی وصنعتی ما بسرعت بیشتری بالا رود اگر مادر تولیدات خود بافزایش تدریجی فعلی اکتفا نمائیم در آمد و تولید ملی بطور کلی بالا می رود ولی ممکن است سرعت افزایش تولید کندتر از افزایش جمعیت باشدودراین صورت باوجود ازدیاد کلی تولید کشور باز مقدار نسبی کالا دربرابر هرفرد کمتر خواهد بود .

مسئله ای که اکنون ایران باآن روبرو می باشد این است که خوراك و پوشاك و مسکن ومدرسه و وسائل بهداشت کافی برای عده حاضر تهیه کند ودر عین حال برای پنج میلیون نفر جمعیت اضافی سال ۱۳۴۷ نیز وسائل لازم را فراهم سازد . این مسئله مهم حیاتی باید مادا بیدار وهوشیار سازد که‌اگر ما نتوانیم بشدت وسرعت توسعه اقتصادی خود بیافزائیم در آتیه بامشکل بزرگی روبرو خواهیم شد .

همانطور که شاهنشاه فرمودند جمعیت ایران بیست سال دیگر در حدود چهل میلیون نفر خواهد بود . ولازم است که در افزایش تولید کوشش فراوانی گردد تاسطح زندگی مردم در سالهای آینده بطور قابل ملاحظه ای بالا رود . لازمه این امر همانطور که معظم‌له تاکید فرمودند فعالیت و کار بیشتر مردم این مملکت در راه توسعه کشاورزی و صنایع است .

چنانکه گفته شد جمعیت ایران در سال ۱۳۴۷ در حدود ۲۵میلیون و سیصدهزارنفر خواهد بودواگردر نظر گیریم که‌هر سال از یکهزار نفر جمعیت روستائی بطور متوسط پنج نفر بشهر ها خواهند آمد در این صورت درسال مزبور جمعیت شهری هفت میلیون وهشتصد هزار نفر وجمعیت روستائی هیجده میلیون وپانصد هزار نفر خواهد بود و برای این عده در وهله اول باید غذای کافی تهیه کرد . بهای کل مواد غذائی کشاورزی در سال ۱۳۳۵ در حدود پنجاه میلیارد ریال بوده است که دو میلیارد ریال آن توسط جمعیت شهر نشین که غذای بیشتری می خورند و بقیه توسط جمعیت روستائی بمصرف شده است . دراین صورت در نتیجه افزایش جمعیت در سال ۱۳۴۷ و حرکت عده‌ای از روستائیان بشهر ها مصرف خوراك از پنجاه میلیارد ریال به هفتاد ودو میلیارد ریال خواهد رسید واین تازه در صورتی است که حتی مصرف خوراك فردی بیش از حد فعلی نباشد و قیمت ها ثابت بماند ولی اگر نخواهیم سطح زندگی مردم بالارود وافراد غذائی بیش ازحد فعلی داشته باشند باید تولیدات کشاورزی بمراتب بیش از هفتاد ودو میلیارد ریال افزایش یابد واین امر احتیاج به کوشش خارق‌العاده‌ای در توسعه وبهبود کشاورزی دارد.

دکتر مصطفی علم

بانك ملی میگوید :

نرخ ارز کاملا طبیعی است

★ اگر نرخ ارز تقلیل یابد بصادرات زیان وارد میآورد

★ نرخ ارز فعلی صحیح و بعداز مدتها مطالعه بدست آمده

آیا نرخ ارز مصنوعی است؟

این مسئله ازجمله مسائلی بود که درکمیسیون پول وارز کنفرانس عالی بازرگانی مطرح شد .

خبرنگار ماامروز باآقای مجیدیان قائم مقام مدیرکل بانك ملی ایران تماس گرفت واین مسئول راازایشان بعمل آورد .

آقای مجیدیان گفت این توهم که نرخ ارز حقیقی نیست از اینجاناشی شده است که بواسطه دادن اعتبارات عمرانی وصنعتی ازطرف بانکهادرآمد مردم بالارفته است وبابالا رفتن درآمد تقاضای کالا زیاد شده است درمقابل نرخ کالاهای خارجی بواسطه زیادی موجودی چندان بالا نرفته‌ولی نرخ کالاهای کشاورزی داخلی افزایش یافته والبته اگر نتایج‌این‌اعتبارات فورا حاصل میشد ومحصولات آنزود بدست می‌آمد افزایش قیمت حاصل نمیشد ولی چون بین توزیع پول و بدست آمدن نتیجه آن فاصله است لذا بهای کالاهای داخلی واز جمله اجناس صادراتی ترقی پیدا کرده است .

این عدم تعادل که پس از بدست آمدن نتایج پرداخت اعتبارات ازبین خواهد رفت سبب شده که عده ای بگویند چون کالای صادراتی گران تمام میشود وما نمیتوانیم بفروش برسانیم لذا نرخ ارز مصنوعی است و حال آنکه فقط ایندسته کمتر سود میبرند وبرای کشوری که درحال پیشرفت است این اشکالات موقتا پیش‌می‌آید.

آقای مجیدیان بعد گفت در مورد مصنوعی بودن نرخ ارز باید بگویم که این نرخ کاملا طبیعی است وعلت آنهم انجام معاملات خارجی ایران به همین نرخ میباشد .

نرخ مزبور پس ازمدتها مطالعه بدست آمده واگر بخواهیم بگفته‌آنها که صادراتشان گران تمام میشود اقدام کنیم ونرخ اررا بالابریم‌ناچار بحرف کسانی که درپشته واردات هستند نیز باید گوش کنیم زیرا آنها هم برای آنکه ریال کمتری بدهند میخواهند نرخ ارز تقلیل یابد .

دولت رسیدگی بقطعنامه کنفرانس عالی بازرگانی راشروع کرد

توصیه‌های عملی کنفرانس‌عالی بازرگانی بتصویب هیئت‌وزیران میرسد

دولت قطعنامه کمیسیون‌های چهار گانه کنفرانس عالی بازرگانی را تحت مطالعه قرارداده‌است .مقامات مسئول دولتی اظهارمیدارند که‌دولت برخی‌از توصیه‌های کنفرانس راهم اکنون اجرامیکند ولی درهرصورت متناسب بااوضاع واحوال کنونی در زمینه‌های‌مختلف‌اقتصادی‌بایدتصمیمات تازه‌ای گرفته شود .و بخصوص‌در مورد تجارت خارجی که‌احتیاج به تجدید نظر واتخاذ سیاست تازه‌ای دارد تاموازنه پرداختهای خارجی را حفظ کند نظریاتی که‌دراین قطعنامه ها ابراز شده بعداز آنکه بدقت‌بررسی گردید وامکان اجرای آنها سنجیده شد همراه باگزارشی درهیئت وزیران مطرح‌میشود تا آن‌قسمت ازنظریات وتوصیه‌ها که‌عملی نشده واجرای آنها مفید می‌باشد بتصویب دولت برسد .

گفتگو بابازرگانان

کرمان از نداشتن راه و راه‌آهن درعذاب است

★ کرمان ازحیث معادن غنی‌ترین نقاط ایران است

★ درکرمان همه‌نوع محصول کشاورزی میتواند بعمل بیاید .

★ ارتباط کرمان بابندر و راه‌آهن زاهدان این سرزمین را ثروتمند خواهد ساخت

در کنفرانس عالی بازرگانی از کرمان آقایان هرندی ـ حسین هنری ومحمد حسین محترم شرکت داشتند .

آقای هرندی رئیس اطاق بازرگانی کرمان وضع اقتصادی کرمان رااین طور برای خبرنگار ما تشریح کرد.

کرمان از لحاظ صنعتی درسنوات اخیر بمناسبت کمك دولت از طریق پرداخت وام ها روبه ترقی می رود وآثار این وام ها به خوبی مشهود ومعلوم است .

در نتیجه ۲۵ میلیون ریال وام دولت برخی موسسات صنعتی مفیدی به وجود آمده است ما ضمن رضایت از مساعدت دولت باید بگوئیم که‌از مقدار وام راضی نیستیم . ما انتظار داریم که دراین زمینه توجه بیشتری بشود . کرمان از لحاظ معادن یکی از غنی ترین نقاط ایران است و ما ارزش ترین معادن زغال در آن استان می باشد . دولت باید برای بهره برداری کامل ازاین معادن‌عملا اقدام نماید

راه‌و راه‌آهن وجود ندارد

کرمان در حال حاضر دارای معادن بزرك زغال سنك ـ آهن ـ کرم ـ پنبه نسوز ـ سرب ـ سنك مرمر نفیس ومس می باشد که بهره برداری بمعنی واقعی از آنها نمیشود در حالی که از این منابع می توان بمقیاس وسیعی بهره برداری کرد. مثلا برای زغال سنك کرمان مشتری بزرگی درچند فرسنگی استان کرمان وجود دارد وآن پاکستان کشوردوست وهمسایه ماست ولی متاسفانه برای استخراج واستفاده ازاین منابع زر خیز راه وراه آهن وجود ندارد . بطور قطع اگر در کرمان راه وراه آهن بوجود بیاید آنوقت کرمان سرزمین غنی و ثروتمندی خواهد شد ودر عین حال بزرگترین کمك را بدر آمد کشور خواهد کرد. مادر کرمان هم به بندر نزدیك هستیم و هم راه آهن زاهدان و پاکستان. اصلاح این دو شاهراه مردم ما را به میزان فوق‌العاده ای سعادتمند و وغنی خواهد ساخت

محصول فوق العاده

رئیس اطاق بازرگانی کرمان بعد اضافه کرد از لحاظ کشاورزی وضع کرمان طوری است که همه نوع محصولات کشاورزی در آن بعمل می آید بانك کشاورزی باید در پرداخت وام از محل ارزیابی پشتوانه اسکناس توجه بیشتری باین استان بکند وجبران کمی وامهای صنعتی را بنماید تا محصول آن به نقاط‌داخلی وشیخ نشین های خلیج فارس برسد. آینده استان کرمان بستگی براه وتوسعه کار های کشاورزی و معدنی دارد . در کرمان جنگلهائی وجود دارد که بیشتر از نوع پسته و بادام وحشی است در سالهای اخیر مالکین وزارعین دراثر پیوند پسته و بادام اصیل از این درخت ها محصول فوق‌العاده زیادی بدست می آورند ولی در یکی دو سال گذشته بمناسبت پیدا شدن آفت و عدم مبارزه کافی این جنگل ما تقریبا در حال از بین رفتن است اگر سازمان و موادلازم برای مبارزه بااین آفت بوجودبیاید مسلما از جنگلهای وحشی نفع‌شایانی نصیب کشور خواهد شد .

رئیس اطاق بازرگانی کرمان برای عمران آن استان توجه دولت رابه نکات فوق جلب می نماید .

۶۰میلیون تومان ببانك توسعه صنعتی پرداخت شد

امروز از بانك ملی کسب اطلاع شده، ۶۰ میلیون تومان ازمحل ارزیابی پشتوانه (قسمت صنعتی) که طبق قرار داد بانك ملی وبانك توسعه صنعتی و معدنی ایران‌می بایستی در اختیار بانك اخیرالذکر قرار گیرد وسیله بانك ملی در حساب بانك توسعه صنعتی ریخته شد واکنون این پول در اختیار بانك توسعه صنعتی و معدنی‌ایران است. بانك ملی در ضمن اسناد ۷۲میلیون تومان از اعتبار صنعتی راکه بتوصیه وزارت صنایع و معادن پرداخت کرده است برای وصول ببانك توسعه صنعتی واگذار کرد و بانك مزبور بتدریج وجه این اعتبارات راوصول و صرف‌دادن اعتبارات صنعتی جدید خواهد نمود .

کارخانه‌های قند دولتی شروع بکار کردند

کلیه کارخانه های دولتی قند کشور از آغاز آبان ماه شروع‌بکار کرده وطی یکماه ۲۴۹۳۸ تن قند وشکر تهیه کرده اند .تعداد این کارخانه به دوازده میرسد .

پرداخت ۲۲میلیون ریال وام‌کشاورزی

★ ۶۸۴ وام درپانزده شهرستان پرداخت شده

★ زاهدان ۴۲درصد وام‌هارا دریافت داشته است

بانك کشاورزی صورتی از وامهای کشاورزی راکه درآبان ماه در۱۵ شعبه بانك کشاورزی پرداخت شده است انتشار داد بموجب‌این صورت درآباده ۳۳وام بمبلغ ۱٫۸۶٫۴۰۰ ریال اردبیل ۱۳ وام بمبلغ ۳۶۴٫۰۰۰ ریال اصفهان ۳۹ وام بمبلغ ۲٫۶۷۰٫۰۰۰ ریال‌الیگودرز ۵۶ وام بمبلغ ۱٫۴۴۷٫۰۰۰ ریال آمل ۳وام بمبلغ ۸۵٫۰۰۰ ریال‌بروجرد ۲۱ وام بمبلغ ۱٫۰۷۷٫۰۰۰ ریال تربت حیدریه ۵۷وام‌بمبلغ ۱٫۳۷۷٫۰۰۰ ریال جهرم ۲۵ وام به مبلغ ۱٫۲۵٫۵۰۰ ریال خاش ۳۶ وام‌به مبلغ ۹۸۲٫۵۰۰ ریال خرم‌آباد ۲۵ وام بمبلغ ۸۰٫۴۰۰ ریال رضائیه ۲۶ وام بمبلغ ۲٫۳۸۰٫۰۰۰ ریال زاهدان ۲۸۸وام بمبلغ ۴۲۵٫۰۰۰ر۵ ریال سمنان ۲۰ وام بمبلغ ۶۱۳٫۰۰۰ ریال سیرجان ۱۸ وام بمبلغ ۱۲۲٫۴۰۰ ریال شاهرود ۴۷ وام به مبلغ ۱٫۱۱۳٫۰۰۰ ریال پرداخت شده و جمع‌کل وام ها ۶۸۴ فقره به مبلغ ۲۲٫۰۴۹٫۸۰۰ ریال بوده که درحدود ۴۲ درصد وامها تنها بزاهدان داده شده است .

کارخانه های جدید

طی هفته گذشته اجازه تاسیس ۹کارخانه و کار گاههای جدید سنك کوبی ـ نجاری ـچوب بری ـ رنگسازی ـ کاشی سازی ـ مبل سازی ـ دارو سازی ـقند سازی ـ لعاب کاری راوزرات صنایع ومعادن صادر کرد .

۹کارخانه و کار گاه مزبور در تهران و شهرستان‌ها دایر می‌شوند ومطابق قانون ازمعافیت مالیاتی استفاده خواهند کرد .

نتیجه مصرف کودشیمیائی درافزایش محصول برنج و پنبه

وزارت کشاورزی اطلاع‌می دهد، تجاربی که در مصرف کود شیمیائی در مزارع پنبه وبرنج در استان دوم بدست آمده نشان میدهد که با مصرف کود شیمیائی محصول پنبه ۲۰در صد و برنج ۴۰ در صد افزایش می یابد .

زارعین بامشاهده این امربه خرید کودشیمیائی فوق‌العاده راغب شده اند زیرا مخارج کود در مقابل نفع ازدیاد تولید رقم کوچکی است .

۱۷۵ میلیون ریال اعتبار برای‌ماشین‌آلات کشاورزی

کشاورزان برای خرید ماشین‌های کشاورزی بیست‌درصد نقد و بقیه را درظرف چهارسال میپردازند

سازمان برنامه‌برای فروش ماشین آلات کشاورزی بکشاورزان اعتبار تازه‌ای بمیزان ۱۷۵ میلیون ریال اختصاص داد. این‌اعتبار در اختیار بنگاه توسعه ماشین‌های کشاورزی گذاشته میشود تاموردااستفاده قرار دهد .

کشاورزانی که‌میخواهند ازماشین آلات جدید کشاورزی در مزارع‌خود استفاده کنند باپرداخت بیست درصد بهای ماشین آلات‌مورداحتیاج خودرا خریداری میکنند وهشتاد درصد بقیه رابنگاه ماشین آلات کشاورزی به سرسمه فروشنده پرداخت میکند و این‌مبلغ راطی چهارسال از کشاورزان مزبور دریافت دارد .

اعتباری که‌ابتداء برای‌اینکار اختصاص یافته بود رقم کوچکی بود ولی‌بتدریج براثر افزایش استقبال کشاورزان مرتبا براعتبار مخصوص‌این امر اضافه میشود .

۱۲میلیون ریال افزایش سرمایه شرکت

★ دوشرکت منحل شد

★ یك شرکت تشکیل شد

*شرکت سهامی هردت‌با سرمایه دومیلیون ریال‌برای قبول نمایندگی کمپانیهای خارجی و فعالیت‌بازرگانی به مدیریت آقایان «سوندر سنگه سیتی و بیرسنگه سیتی» تشکیل شد .

*سرمایه شرکت برج از پنج میلیون ریال بده میلیون ریال وهمچنین سرمایه شرکت ساختمانی زرین از چهار میلیون ریال به شش میلیون ریال افزایش یافت

*سرمایه شرکت‌ساختمانی گرانیت نیز ازپنج میلیون ریال به ده میلیون ریال افزایش یافت . در مقابل شرکت ساب با مسئولیت محدود و شعبه آن در مشهدمنحل شد وآقای علی شمیرانی بسمت مدیر تصفیه آن تعیین گردید.

همچنین شرکت ماریا بامسئولیت محدود منحل شد وآقایان حسن مشیری و دکتر آلبرت ابی زاده بسمت مدیران تصفیه انتخاب گردیدند .

صدور پروانه‌های بهره‌برداری اکتشاف معادن

طی هفته اول آذرماه ۲ پروانه کشف‌معدن ویك اجازه بهره‌برداری ازسنگ ساختمانی شاه آباد شمیران ویك پروانه بهره برداری روی و سرب قزوین توسط وزارت صنایع ومعادن صادر شده است .

آگهی رسمی

بااجازه ماده ۴۲ آئین نامه تعدیل اجازه وزارت دادگستری از تاریخ بیست و دوم دیماه۱۳۳۸ مقررات آئین نامه نامبرده را در شهر گنبد کاوس بموقع اجراء میگذارد . وزیر دادگستری

آگهی مزایده

طبق تصمیم متخذه در جلسه فوق‌العاده ۳۸٫۸٫۲۵ مجمع عمومی صاحبان سهام شرکت بدینوسیله فروش ۱۰ دستگاه مرسدس بنز با دماغ رادرساعت ۳ بعد از ظهر روز شنبه ۳۸٫۹٫۲۰ اعلام میدارد .

طالبین میتوانندتاقبل‌از روزمزبور اتوبوسهارادرمحل مزایده گاراژ اتوبنز واقع درخیابان تهران نومقابل پمپ بنزین ملاحظه‌و معاینه‌نمایند.

شروط

۱ـحق حراج با مالیات مزایده بعهده خریدار است .

۲ـ برنده مزایده بلافاصله قیمت اتوبوسها را نقدا بایستی تادیه نماید . شرکت سهامی اتو شمیران

آگهی راجع بشرکت برق شهاب

نظربااینکه شرکت سهامی برق شهاب درحال حاضر فاقد نیروی تولیدی کافی میباشد و مشترکین فعلی نیز درنهایت مضیقه هستند خواهشمند است از مراجعه و تقاضای اشتراك جدید از شرکت مزبورتا اخطار ثانوی خودداری فرمایند .

۱ـ۲ آـ۳۲۱۱۸ بنگاه برق‌تهران

آـ ۳۲۳۳۲ ۵ـ۱۰ آـ ۲۴۰۹۲

دوربین پایارد با نورسنج اتوماتیک تنظیم نوررا در فیلم برداری آسان نموده است .

شرکت نیالا خیابان شاه ـ چهارراه رازی تلفن ۶۹۰۳۷

آگهی رسمی

طبق تبصره ماده ۱۹قانون ثبت علائم تجارتی و اختراعات مفاد دادنامه قطعی زیر برای اطلاع عموم اعلام میگردد.

شماره دادنامه ۳۵۴۸ـ۱۰٫۷٫۳۸ـ پرونده‌شماره ۲٫۵۳۵

تاریخ رای ۱۱٫۳٫۳۸

مرجع صدور رای ـشعبه ششم دیوانعالی کشور.

محکوم‌له ـ دی‌سینگر مانیافاکچرینك کمپانی‌بنشانی تهران‌خیابان سعدی ساختمان‌سینگر

محکوم علیه ـ شرکت تجارتی کوفردبنشانی تهران خیابان لاله‌زار پاساژ ایران

محکوم به‌ـ ابطال علامت تجارتی شماره۱۳۸۸۷ـ ۱۴٫۲٫۳۴ کلمه سینگل دولوکس و پرداخت حق‌الوکاله وهزینه دادرسی

جریان کار ـبدوا وکیل محکوم له‌بخواسته‌ابطال علامت تجارتی مذکور بطرفیت شرکت محکوم علیه در دادگاه شهرستان تهران اقامه دعوی نموده‌و دادگاه مذکور بشرح حکم شماره ۳۱۲ـ ۳۶٫۶٫۳۱ رای بر بطلان ثبت علامت تجارتی‌مزبور وپرداخت هزینه دادرسی و حق‌الوکاله دروجه‌محکوم له‌داده وبراثر پژوهشخواهی دادگاه‌استان بشرح حکم شماره ۲٫۱۲٫۱٫۳۷ حکم بدوی را استوار نموده و در نتیجه فرجامخواهی‌نیز دادنامه مذکور درشعبه ششم دیوانعالی کشور باتفاق آراء ابرام گردیده است.

آـ۲۵۰۲۷ رئیس اداره‌ثبت‌شرکتها علائم تجارتی‌و اختراعات ـ مهدی نراقی

آگهی تاسیس شرکت سهامی صندوق تعاون‌جوانان‌ایران

بمنظور انجام کلیه معاملات مجاز بازرگانی وایجاد کار برای جوانان و کمك مالی بصاحبان حرفه و کسب بموجب اساسنامه شرکتی بنام شرکت سهامی (صندوق تعاون جوانان ایران) که سرمایه آن مبلغ پنجاه میلیون ریال تعیین گردیده و به پنجاه هزار سهم یکهزار ریالی بی نام تقسیم و نصف بهای اسمی آن نقدا پرداخت شده‌و در اختیار هیئت مدیره شرکت میباشد و بقیه تعهدی است از تاریخ سی ام مرداد ماه ۱۳۳۸ بمدت نامحدود در تهران خیابان ژاله تشکیل گردیده و در تاریخ نهم آذرماه ۳۸ در دفتر ثبت‌شرکتهای داخلی بشماره ۷۰۰۴ به ثبت رسیده آقایان تیمسار سپهبد آق اولی ریاست وکاشانی‌نایب رئیس هیئت مدیره و دکتر حسین بنائی و دکتر اهری و محمد جعفر بهبهانیان اعضاء اصلی وآقایان مصطفی تجدد و دکتر هوشنك رام اعضاء علی البدل و آقای محمد رضا طباطبائی مدیر عامل شرکت میباشند وحق‌امضاء درتمام موارد با مدیر عامل به اتفاق یکی از اعضاء هیئت مدیره‌متفقا میباشد و آقایان عزیزاله دادگری بسمت (بازرس اصلی) وابوالفضل پروین(بازرس علی البدل)برای مدت یکسال تعیین شده اند .

آـ۲۵۰۳۳ رئیس اداره‌ثبت‌شرکتها وعلائم تجارتی و اختراعات ـ مهدی‌نراقی

BOLEC IRAN

شرکت مهندسی وساختمانی بریتانیائی ماوراء بحار

(بی.او.ای. سی.سی) بامسئولیت محدود

اعلام میداردکه دراثرتوسعه وافزایش‌کارازاین تاریخ(٦ آذر ماه۳۸) به نشانی جدید

خیابان شاهرضا جنب سینما رویال

خیابان رامسرگاشی ۱۴

صندوق پستی شماره ۱۴۹۰ تلفن۶۶۱۳۸

انتقال یافت

شرکت مهندسی وساختمانی ماوراء بحارکه دارای نمایندگی های مختلف ازکارخانجات معروف انگلستان سازنده ماشین آلات ساختمانی وراهسازی است باطلاع میرساندکه تعداد کثیری ازماشین‌آلات مذکور درایران موجود و سریعاتحویل خریداران محترم میگردد.

تعمیرگاه مجهز این‌شرکت‌که تحت نظر متخصصین باتجربه انگلیسی اداره میگردد همیشه آماده انجام کلیه تعمیرات ضروری ماشین‌آلات ساختمانی میباشد.

۱ـ۳ آـ۳۱۶۹۰

قابل توجه علاقمندان کارخانجات آجرسازی ودارندگان کوره‌های هوفمان

ماشینهای آجرسازی بن جوانی وسابو مبدا تحولات بزرگی درفرم ساختمانهای جهان بوجود آورده

ماشینهای آجرسازی بن‌جوانی ۳ الی ۱۲هزار آجر درساعت محصول میدهد دستگاه سوخت سابو قادر است بیش‌از شصت‌هزار آجر در روزپخته وتحویل نماید ـ ضمنا کوره‌های آجرپزی که‌درحال حاضر مشغول کار میباشند میتواند از دستگاه سوخت سابوکه هزینه سوخت را به‌٤ تقلیل میدهد استفاده نمایند شرکت سهامی مزرعه نماینده انحصاری کارخانجات بن جوانی و سابو از کلیه علاقمندان و خریداران محترم‌که مایل به‌خرید ماشینهای فوق باشند دعوت مینمایدکه از نزدیك باطرز کار ماشینهائی که فعلا درتهران نصب و مشغول کار است بازدید نمایند .

نماینده انحصاری شرکت‌سهامی مزرعه خیابان شمیران

جاده قدیم پلاك ٦٤٧ تلفن ٣٦٤٩٣

آـ۳۲۲۷۰ ـ۱ـ

انتقاد

دکتر حسن صدر حاج سید جوادی

آنوقت چی؟!

این نامه برای مسئول قسمت کرسی زاد آمده بود ولی متصدی پخش‌نامه آنرا اشتباها بمن داد . بنظر من مه جالبی آمد تا نظر شما چه شد ؟ نویسنده ظاهرا خواسته بود بحث کرسی آزاد که عبارتست‌از چرا جوانان ازدواج نمی کنند » رکت کند .

***

با رفیقم توی قهوه‌خانه نشسته‌بودیم. وه چی نفری یك چائی ترکی ویك یان پیچی جلوی ما گذاشت .قهوه انه تمیزی است بر خلاف همه‌قهوه انه ها کثیف و شلوغ نیست . شتریانش گرچه پاپیون و کراوات ارند و گاهی هم کلاه مخملی‌هستند لی ظاهرشان آراسته است .

چائی و قهوه تمیز و مطبوعی هم ارد ، فقط عیبش اینست که مثل کافه های اسلامبول و نادری یك چائی یا یك قهوه را دو تومان حساب می کند .

همین عیب او برای ما حسن بزرگی ست . با حقوق سیصد تومان در ماه که نمی شود توی کافه نشست و یا به که خاچیك و هاراطون پناه برد . همیشه هم که نمیشودآدم مثل‌مرغ رود توی لانه . اینست که من‌ورفیقم بعضی از روزها ساعتی توی این قهوه خانه می‌نشینیم، چائی میخوریم و وکی بقلیان میزنیم . سروته قضیه ا با یك تومان دوازده قران هم می آوریم . آه چقدر پر نفسی میکنم! منظورم اصلاچیز دیگری بود . منظورم این بود که توی قهوه خانه نشسته بودیم ، رفیقم مشغول‌خواندن روزنامه بود ، خیال کردم دنبال‌اخبار اضافه حقوق می گردد ، اما اشتباه کرده بودم . یکمرتبه سرش را از روزنامه بلند کرد و بی مقدمه‌پرسید: ـراستی تو چرا زن نمیگیری ؟ گفتم :

ـچطور شد تو بفکر این موضوع افتادی ؟

ـگفت آخر توی روزنامه نوشته است چرا جوانها زن نمی گیرند ؟ هرکس بعقیده خودش جوابی داده است ، میخواهم ببینم عقیده تو چیست ؟ تو چرا زن نمی گیری ؟

ـگفتم ، ای بابا دل خوشی داری ، نفست از جای گرم در می آید با این حقوق مگر می شود زن گرفت. هرچی باشد زن خرج‌دارد . تنها زن هم که نیست یکسال دیگر یکی می شود دو تا و بعد دوتا سه تا و سه‌تا چهارتا ....

ـگفت : اشکال ندارد وقتی یکی شد دو تا دولت برای هرکدام پول می دهد ، حق‌اولاد می دهد .

ـگفتم برای هر اولادی مگر چقدر می دهد ؟ در ماه ده تومان آنوقت یك تکه کاغذ و یك قلم در آورده جلویش گذاشتم . گفتم حالاخودمانیم بیا حساب کنیم ببینیم با این حقوق من می توانم زن بگیرم .

ـگفت : حساب ندارد ، دو نفر آدم هستید . یکی تو ، یکی‌مادرت، مبلغی اجاره خانه و بقیه هم خرج خانه و لباس و متفرقه ،

ـگفتم دیگر متفرقه ندارد برای‌همان کرایه خانه و مخارج ضروری یك چیزی هم کسر می آوریم و با هزار زحمت این کسری را جبران می کنیم حالا بگو چطور می توانم خرج زن‌و بچه را هم تحمل کنم . اینست که‌تا بحال بفکر زن گرفتن نیفتاده ام .

ـگفت : خوب بالاخره اینطور نخواهد ماند . حقوقت اضافه می‌شود.

ـگفتم : هزینه زندگی هم چندین برابر اضافه خواهد شد . چند سال دیگر وقتی حقوق من پانصد تومان بشود هزینه زندگی هم بالارفته است.

ـگفت آخرش چی ؟ بالاخره تو نمیخواهی زن‌بگیری و خانواده‌تشکیل بدهی و صاحب فرزند بشوی و در کانون گرم خانواده زندگی کنی .

ـگفتم : چرا ، زندگی همه اش امید است ، اگر امید هم نبودزندگی فایده نداشت . من با اینکه کار می کنم درس هم می‌خوانم . حالا سال دوم دانشکده هستم . سال دیگر لیسانسیه می شوم . دولت‌خوشبختانه می‌خواهد لایحه ای بمجلس ببرد و حقوق لیسانسیه ها را تقریبا بدوبرابر افزایش دهد .بدین‌ترتیب من‌هفتصد هشتصد تومان عایدی خواهم داشت و آنوقت فکری می کنم .

ـگفت : اگر این لایحه بمجلس نرفت و یا تصویب نشد آنوقت‌چی؟ اینجا دیگر عصبانی شدم ، نی قلیان را با عصبانیت بطرفش انداخته گفتم ولم کن بابا ، آنوقت چی ، آنوقت‌چی؟ دستم بلیوان چائی ترکی‌خورد و استکان شکست !....

کفتگوی خرده

انبار میکروب

آقای حسن قائمی مقیم خرمشهرمی گوید محله چاسبی که در مرکزشهر واقع شده انبار میکروبها و آلودگی ها شده شایسته است که توجهی بمرکز این بندر زیبا بشود

نان خوشمزه میخواهیم

بعضی از سکنه خیابان فلاح تقاضا دارند که اداره سیلو همه روزه مقداری از نان خوشمزه ماشینی بآن محله بفرستد .

صد رحمت بآن قراضه‌ها

آقای ابوالقاسم علائی یزدی که‌از دست اتوبوسهای خط سلسبیل(۲۹) دل پرخونی دارد میگوید بامن به خیابان خراسان بیائید و به‌بینیدکه چون شرکت واحد در آنجا ماشین ندارد همان اتوبوسهای قراضه‌سابق بادریافت یك ریال چطور مرتب کار میکند بر عکس ماشین های خطواحد که از هر جهت مردم را ناراضی‌ساخته است . مثلا همین خط۲۹که مسیر معین ندارد گاه از لشگر سربالابطرف باغشاه میرود و بعدبه توپخانه‌سرازیر میشود گاه‌از سه راه بوذرجمهری‌می پیچد ابتداء سمت بازاربعدتوپخانه رهسپار میگردد بعضی دیگر دادسرارا طواف کرده بمقصد میرسند بعضی هم مستقیم حرکت میکنند ـاین چه وضعی است ؟

گرفتاری سرنسخه

بانو اختر عزیزی دفتر دار دبستان دولتی وصال میگوید روز ۲۷ آبان در اثر ابتلای بآنژین پیش یکی از دکتر های بیمه رفتم گفتند سرنسخه تمام شده بدکتر دیگر بیمه‌مراجعه کردم همین جواب راشنیدم‌ناچار با صرف شصت تومان حق‌العلاج و پول دارو معالجه شدم و عجب اینکه اگر هم سرنسخه موجود باشد غالبا داروخانه‌ها داروی نسخه را ندارندیا نصف و نیمه آنرا به بیمار میدهند.

به فرزند پرندی توجه‌کنید

آقای جواد پرندی میگوید ۳۷ سال سابقه خدمت دارم حقوق تقاعددوازده روزبعن میدهند شکایت کردم‌رسیدگی نشد اکنون میخواهند فرزندم رابواسطه نداشتن پول شهریه از کلاس‌شش دبیرستان اخراج کنند تقاضای‌بذل توجه دارم.

این کارگران آرایشگاه‌ها

کارگران آرایشگاه‌های تهران می گویندرنجو زحمت‌مازیاداست روزی هشت تا دوازده ساعت سرپا می ایستیم و کار میکنیم غالبا مبتلابه واریس ـرماتیسم ـ زخم معده شده‌ایم از وزارت کار و سازمان بیمه تقاضای بذل توجه فوری داریم .

علاوه برسبقت

آقای اسمعیل معصومی میگویدعلت عمده تصادفات در جاده های خارج از شهر علاوه بر جنون سبقت آن است که تانکرهای‌نفت کش‌برای‌جلوگیری از خطر آتش‌سوزی و رانندگان‌دیگر برای شیرین کاری در انتهای لوله اکزیست انحنائی‌بطرفزمین‌میگذارند که گرد و خاك زیادی ایجاد میکند و هرگا ممقرر دارند این لوله عمودی نصب شود از تولید گردو خاك و خطر جلوگیری میشود .

دست‌انداز درست کنند

جمعی از رهگذران‌پیاده میگویند چون رانندگان بخط‌کشی های وسط خیابان اعتنا ندارند و گماشتن‌پاسبان درتمام این نقاط عملی نخواهد بود لذا بهتر آن است که‌اداره راهنمائی در طرفین خط‌کشی‌ها دست اندازی بعمق ده‌سانتی متر بطول پنجاه سانتی متر ایجاد کنند تا رانندگان مجبورا از سرعت خود دراین نقاط بکاهند .

از اینجا و آنجا

خاصیت ازدواج

دکتر مارتیسون روانشناس امریکائی اعلام داشت مردهائی که زودتر ازدواج می کنند کمتر خودخواه و متکبر می شوند بعلاوه اینکه آشفتگی هاونگرانی های خاطر آنها در زندگی نسبت به مردانی که مدتی مجرد میمانند نیز کمتر است .

دکتر مزبور این نتیجه را پس از مطالعات طولانی که روی مردان‌مجرد و متاهل‌و در وضع مشابه بعمل‌آورده بدست آورده است .

در مورد دختران دکتر مارتیسون اظهار عقیده نموده که دختران مجرد از نظر روحیه و آمادگی مواجهه با مشکلات نسبت به زنان شوهردار در همان سن و موقعیت وضع بهتری دارند .

عروسکهای مریض

عروسکهای بچه ها که بمناسبت عید کریسمس و ژانویه امسال‌وارد بازار های آمریکا شده مریض هستند .

هر مادری می تواند یك عروسك که با دو عصا راه میرود یاعروسکی را که صورتش باند پیچی‌شده‌خریداری نموده و به بچه های خود هدیه‌نماید.

عروسکهای مریض بازار بسیار گرمی پیدا کرده است .

زبان شباهت

در توکیو آقای یوکویاما که با یك چوبدستی ٤نفر زن راهگذر را مورد حمله قرار داده و مضروب ساخته‌بود دستگیر شد . وی در جواب سئوال پلیس که چرا باین عمل جنون آمیز دست زده است اظهار داشت که این چهار زن‌به همسر سابق او شباهت داشتند و چون زن سابقش زندگی را بر او تلخ کرده بود نامبرده هم روی عصبانیت و ناراحتی بدون اراده باینکار اقدام کرده است .

اجرای مقررات

در کارپونر از شهرهای آمریکا جریان آب ساختمان اداره پست ومحل اداره گمرك شهر قطع گردید . پس از رسیدگی معلوم شد دولت دد پرداخت آب بها تاخیر کرده و در نتیجه شهرداری دستور قطع جریان آب را صادر نموده‌است ...!

توصیه پزشکان

پزشکان مخصوص آیزنهاور رئیس جمهور آمریکا که بزودی سفرخود را باروپاو آسیا آغاز خواهد نمود نظر داده‌اند که ۱۹این مسافرت از نظرطبی برای رئیس جمهور مفید خواهد بود . پزشکان مزبورعقیده دارند آب وهوای گرم و خشك‌برای حال مزاجی‌آیزنهاور خوب است و توقف در چنین مناطقی رابوی توصیه نموده‌اند .

جدول

کلمات متقاطع

شماره ۱۳۸۵

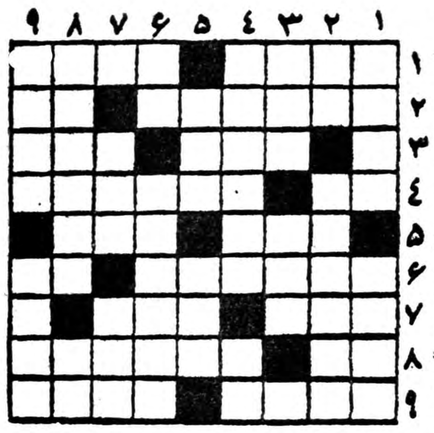

افقی : ۱ـ اطباء قدیم آنرا یکی از ترکیبات مزاج انسانی میدانستند ـ شیره درخت ۲ ـ بی‌شیله پیله ـ حرف ندا ۳ـ از گوهر هم چیزی بالاتر ببار می‌آورد ـ بچه های اعیان قدیم داشتند ٤ـ درتابستان از آبغوره پر می شود ـ زیر تیغ سلمانی دوره گرد لیوانش را بجای‌چای بدست مشتری می دهند ٥ ـ شایسته ـ بعضی ها از خفا انجام میدهند ٦ ـ اگر ازآن سرش نگاه کنید نزدیك دور میشود ـ همت ۷ـقسمتی ازیا ـ خوب‌شفاف نیسه ت۸ـ اگر نپوشانید پیراهن هم نمی خواهید ـ وقتی همراه مست باشد معلوم نیست کی آنها رابخانه میرساند ۹ـ از بیماریهای جلدی ـدر شطرنج همه کاره است .

عمودی : ۱ـ یك نوع بیماری که در چهار پایان بیشتربروز میکند ـهم با دفتر می‌نشیندهم با دنبك ۲ـهلوی بریده ـ از شاگردان شاعر در مکتب خویشتن سوزی ۳ـ اول ماه ـ اسباب بازی ٤ـ باطلاق ـ موقع شناس گوش بزنك به‌تخته خوردن آن است ٥ـ جای‌زندگی ـفقط یکی است ٦ـ گوشت ـخوبان یا به‌آن نمی‌آیندیا دیرمی‌آیند ۷ـ سرپوش ضعیفه ـسر ۸ـفیلسوف و منجم معروف ایتالیا ـمی‌زده سروبینند ۹ـ مادرش را هیچکس ندیده ولی همه دوستش دارند !ـ ازپارچه های تازه‌درآمد ومدروز.

حل جدول شماره ۱۳۸٤

افقی: ۱ـ ملمع ـ عقرب ۲ـ بایسنقر ۳ـ لوی ـ مد ٤ـاشتیاق ـ وه ٥ـ لوك ـ رفو ٦ـ کر ـ فرخ‌لقا ۷ـ اه ـ لنا ۸ـ جوگندمی۹ـ نقرس ـ همدم.

عمودی: ۱ـ مبه ـ الکاپن ۲ـ لا ـ شوره ۳ـ می ـ تك ـ جر٤ـ صلی ـ فلوس ٥ـ نوا ـ رنك ٦ـ عقیق ـ خانه ۷ـ قر ـ رل ـ دم ۸ـ موفق ـ مد ۹ـ بادهوا ـ بی.

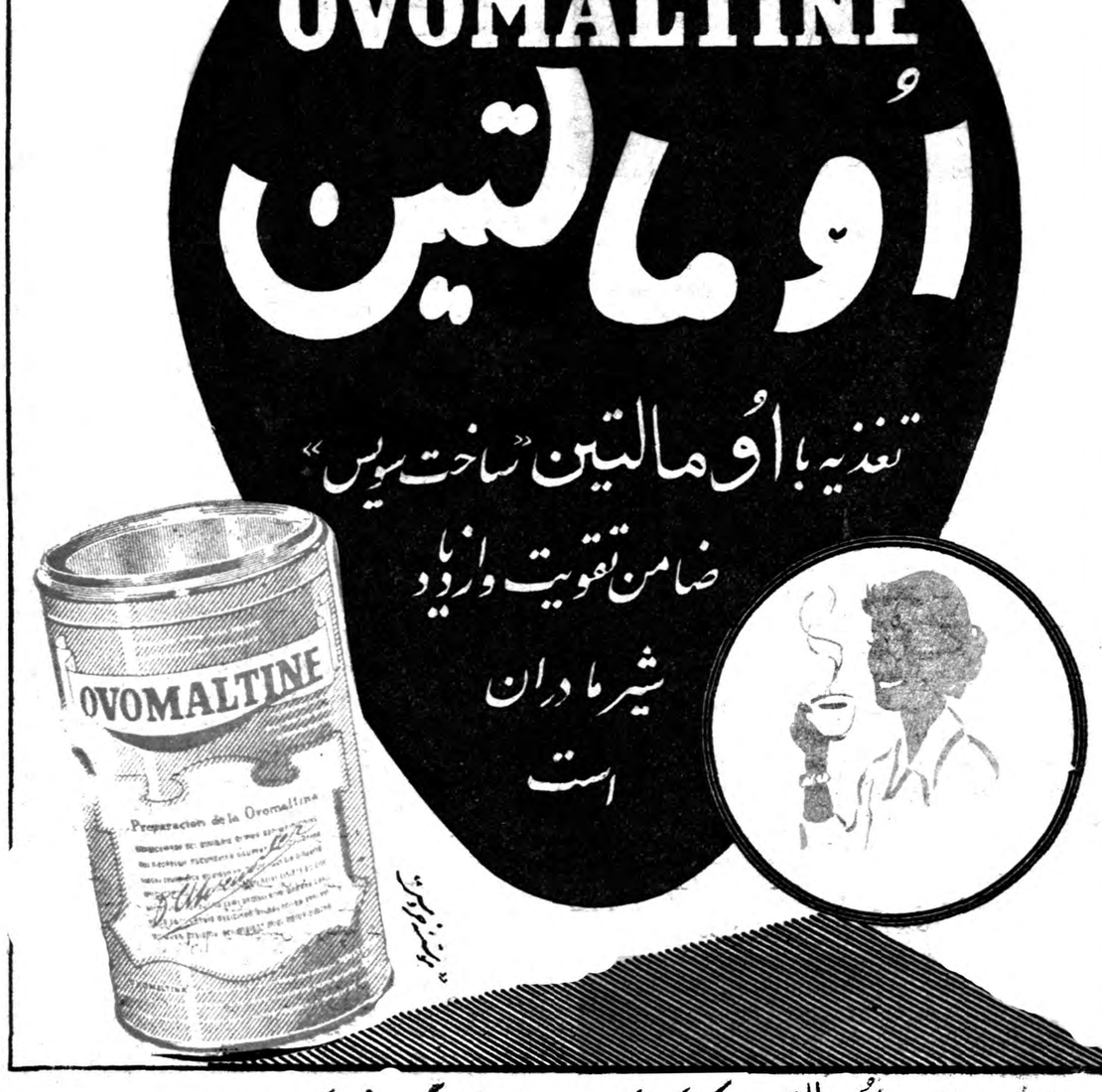

دو قاشق مربا خوری اُومالتین را با کمی شکر در یك فنجان شیر یا آب گرم مخلوط کرده میل نمائید

فروش در کلیه خواروبار فروشیها ودارو خانه‌های معتبر تهران و شهرستانها

طالار بلا را رستوران
همه روزه برای صرف نهار و شام پذیرائی مینماید جمعه‌ها نهار چلوکباب . واز ساعت ٤ تا ٥/٦ بعد از ظهر، تعطیل است.
با احترام برقرار است.

صاحبان ساختمان
توجه فرمائید اگر موزائیکهای منزل شما در موقع نقاشی کثیف شده ویادر موقع فرش کردن بالا وپائین پیدا کرده هیچ نگران نباشید زیرا متخصص منحصر بفرد ما با ماشینهای مخصوص وقیمت نازل موزائیکها را صاف وشفاف مینماید بنابراین بتلفنهای‌شماره ٦۹۷۹۳ یا ۳٤۹۸٤ مراجعه فرمائید
۱ـ۲ آ ـ ۲٤۷۸۱

هتل رستوران مایسن
همه روزه ناهار و شام بهترین وتمیزترین اغذیه
روزهای جمعه لذیذترین چلوکباب
برای‌غذای منزل بشماره‌های ٤٦٥۳٤ و٤۲۹۰۱ تلفن‌فرمائید
خیابان زاهدی (فیشرآباد) کوچه شریف

وارد شد
هانومگ آلمانی

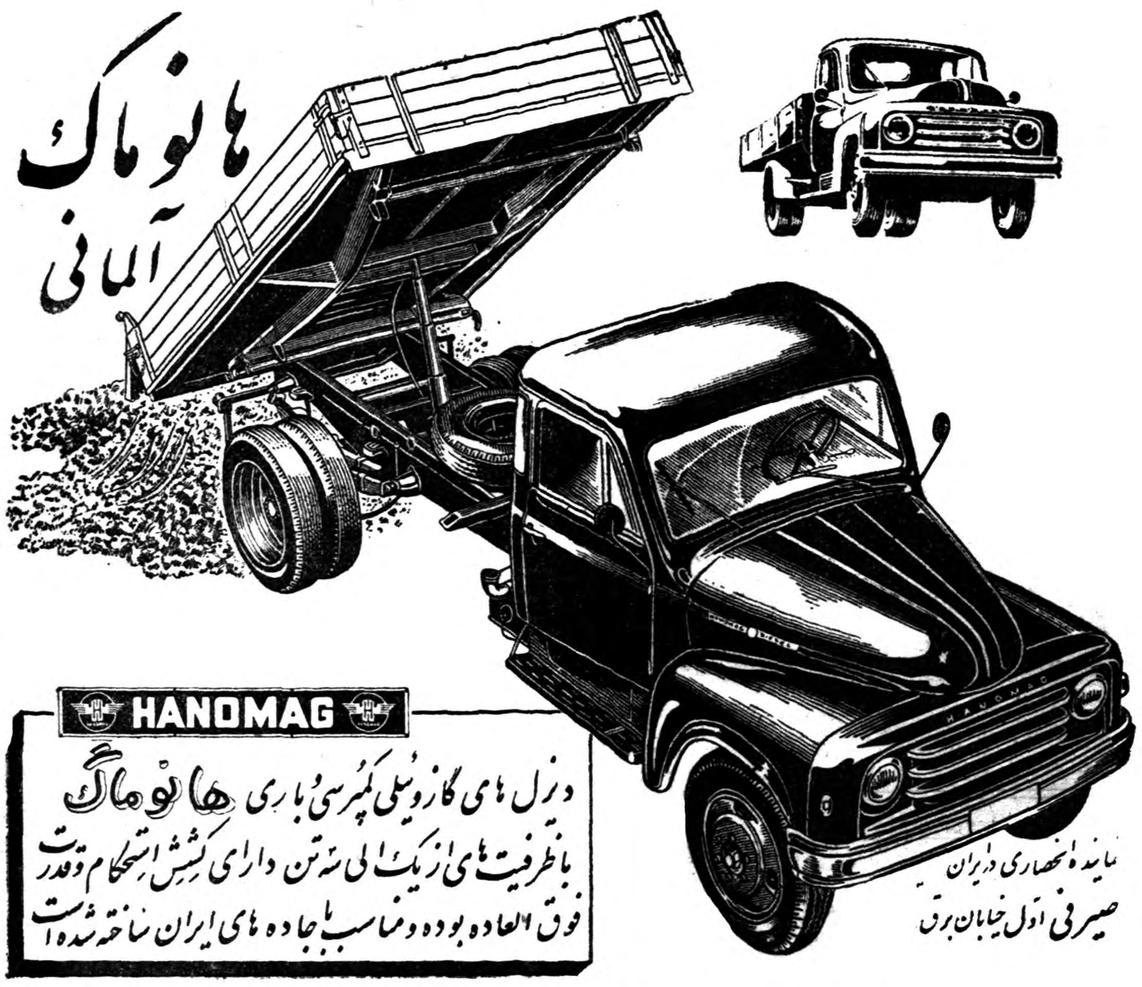

HANOMAG
درزل های گازوئیلی کمپرسی باری هانومگ
با ظرفیت های از یك الی ده تن دارای کشش استحکام وقدرت فوق العاده بوده ومناسب با جاده های ایران ساخته شده است
نماینده انحصاری در ایران
حیرفی اول خیابان برق
تلفن ۳۰٤٤۹۳ ـ ۳۰٤۹٦۳
آ ـ ۳۲۲۸۰

کادیلاك
بهترین
ریش‌تراش برقی
مدل ٦۰
تعمیر ٥ سال مجانی

مجهز به تبغه مخصوص خارجی
نماینده انحصاری:
مرتضی فخمی مسعود فردوسی خیابان پشت شهرداری پاساژ فتوت طبقه ۲ تلفن ۳۵۸۲۰
مراکز فروش : خیابان سوم‌اسفند فروشگاه افسران ـ نادری رادیو مدرن چهارراه اسلامبول جنب‌بانك تهران فروشگاه زمرد ـ شاهرضا چهارراه پهلوی الکترولومیر ـ لاله‌زار الکتریکی ناوی ـ اول لاله‌زار الکتروکنتور اول ناصرخسرو الکتریکی ست ـ ناصرخسرومقابل‌شمس‌العماره فروشگاه ایران اروپ ـ میدان‌بهارستان فروشگاه‌شهرام ـ بازار تیمچه حاجب‌الدوله دالان چهارم محسن‌ایرانمهر ـ شمیران بازار الکتریکی توکل
از شهرستانها نماینده پذیرفته میشود
آ ـ ۳۲۲٦۰

همیشه یك لوله دردسترس داشته باشید
۲ـ۲۰ آ ـ ۲٦۹۳٤

شرکت اطلس ـ تهران

کپیه از مدارك

تجارتی ـ تحصیلی ـ رانندگی ـ گمرکی ـ شناسنامه ـ معافی رغیره با دودقیقه انتظارفتوپرسپولیس ـ لاله‌زارنو چهارراه کنت ۳۷٤

از: آنتونی ناتینك

دوگل دربرابر خروشچف مانور میکند

رئیس جمهور فرانسه میخواهد باترسانیدن خروشچف از نفوذ امریکا درشمال افریقا موافقت اورا بانقشه خود در مورد الجزایر جلب کند

نیویورك ـ کوشش ژنرال دوگل برای تعویق کنفرانس عالی سران شرق وغرب تنها بخاطر آن نیست که قبلا مقدمات پذیرش فرانسه را در «باشگاه اتمی» فراهم کند. مسئله دیگری که از نظر وی اهمیت آن کمتر از عضویت در «باشگاه اتمی» نیست آنست که میخواهد خروشچف را متوجه موقعیت فرانسه درجهان کنونی کرده وبخصوص وضع این کشور درشمال افریقارا برای اوتشریح کند.

طبق اظهارات یك نماینده سیاسی عالیمقام فرانسوی این حقیقتی است که در پس پرده دعوت خروشچف به پاریس از طرف ژنرال دوگل نهفته است. درگذشته دولت شوروی صریحا به فرانسه فهمانیده است که ادامه نفوذ این کشور را در شمال افریقا برمداخله امریکائیها دراین قاره وکسب قدرت توسط آنها ترجیح میدهد. شورویها نمی خواهند تجربه هندوچین تکرار شود وتحت فشار شورشیان در حالی فرانسویها اخراج شوند که نفوذ ورهبری امریکا مستقیما به جای آنان برقرار گردد.

بنابراین تازمانیکه خروشچف از نظر مشکلاتی که دارد آماده برای برسمیت شناختن وضع فرانسه در قاره اروپا میباشد، آجبارا بایدحقوق فرانسه و منابع این کشور را در الجزایر برسمیت بشناسد.

دعاوی فرانسه

اگر صحت این نظریات قبل ازتشکیل کنفرانس عالی به ثبوت رسید و بخصوص چنانچه مقارن با عضویت فرانسه در «باشگاه اتمی» گردد دست فرانسه را در مذاکرات آینده بکلی باز خواهد گذارد. در چنین صورتی فرانسه دعاوی خودرا برای تشکیل یك شورای داخلی مرکب ازاین کشور، هاامریکا و انگلستان در داخله سازمان دفاعی اتلانتیك شمالی که در حقیقت اداره اتحاد را بعهده خواهد داشت میتواند تجدید کند. امریکاوانگلستان در برابر این پیشنهاد بسختی مقاومت نموده و آلمان غربی و کشور های کوچکتر «ناتو» نیز بشدت با آن مخالفت کرده‌اند زیرا این کشورها نمیتوانند به تصمیماتی که توسط دولت های بزرك بدون مشورت با آنها اتخاذ میشود اعتماد نمایند. اما فرانسه اگر فقط بدلائل مربوط به حیثیت هم باشد برای پیش بردن حرف خود دراین مورد شدیدا پافشاری خواهد کرد.

اما آنچه عملا بیش از مسائل دیگر اهمیت دارد آنست که برسمیت شناختن وضع فرانسه درشمال افریقا توسط خروشچف موقعیت ژنرال دوگل رادر مذاکرات آینده با رهبران جبهه آزادی الجزایر در مورد سرنوشت این کشور تحکیم خواهد کرد.

اگر فقط ژنرال دوگل مطمئن شود که لااقل شوروی در الجزایر دست به اقدامات تحریك آمیز و خرابکارانه نخواهد زد آنوقت بهتر میتواند در برابر پیشنهاد های افراطی آنان نظیر مورد اخیر یعنی معرفی کردن ۵ نفر زندانی جهت مذاکره مقاومت نماید.

صلح شرافتمندانه

دوگل میداند که سرنوشت آینده او وکشور فرانسه بستگی به قدرت وی درمورداجرای یك صلح شرافتمندانه در الجزایر دارد. اما ژنرال دوگل مشکلاتی در پیش دارد که عظمت آنها کمتر از شخصیت او نیست. بعنوان مثال میتوان مخالفتی را که در کنگره حزب دوگل (اتحادیه برای جمهوری جدید) در مورد سیاست وی در الجزایر ابراز شد ذکر کرد و اگر ممکن است دست راستی های افراطی فرانسه نبود نقشه صلح دوگل در الجزایر بکلی دگرگون میشد.

مسکنست دستراستی های افراطی در مبارزه خود شکست بخورند ولی مسلما برای اجرای نظریاتی که دارند یعنی محدود کردن تقاضای استقلال الجزایریها به اینکه کماکان با فرانسه وحدت داشته باشند و یا حداکثر نوعی خود مختاری در داخل جامعه فرانسه به آنان داده شود پافشاری و استقامت خواهند کرد.

ژنرال دوگل بهتر از هرکس دیگر میداند که وحدت الجزایر و فرانسه بکلی غیرقابل قبول است و بهترین راه حل که مسکنست مورد قبول قرار گیرد کوشش برای اعطای یك نوع حکومت نیمه خودمختاری در الجزایر میباشد. اما اجرای این نقشه با اصراری که ملیون جهت بدست آوردن استقلال کامل دارند کار ساده‌ای نیست، بخصوص که روسها مدتهاست نشان داده‌اند که با اجرای چنین نقشه‌ای و منتفع شدن از شرایط اقتصادی که پس از قطع ارتباط کامل فرانسه با الجزایر پیش خواهد آمد موافقت دارند.

از اینرو ژنرال دوگل در نظر دارد که خروشچف را در برابر عکس‌العمل امریکا پس از ایجاد چنین وضعی قرار داده و بدینوسیله بتواند از میهمان خود بهرترتیبی که شده موافقت با سیاست عدم مداخله ای را که مورد نیاز او میباشد بدست بیاورد.

(ابزرور)

مقالات گزارشهای خارجی

شکست سیستم کمونها در چین

(۲)

THE OBSERVER

اما گزارش میرسد که کارگاههای کوچکتر به مزارع تعاونی تعلق دارد درحالیکه کارخانه‌های بزرگتر وکوره‌های عظیم در حوزه بعضی از کمونها توسط دولت مصادره شده است.

کمونها همچنان در بسیاری از زمینه‌ها از جمله فرهنگ، ارتش، نقشه‌های ساختمانی وتجهیز عمومی برای کارهای اجتماعی فعالیت دارند اما خصوصیت اصلی خود یعنی یك سیستم دسته‌جمعی را که هرگونه مالکیتی در آن تمرکز یافته ازدست داده‌اند. درعوض این کمونها اکنون بصورت نوعی حکومت محلی در آمده است.

مبارزه داخلی

این عقب نشینی از اوایل سال ۱۹۵۸ مسائل غیر قابل قبولی را برای رهبران جاه‌طلب چینی که فکر میکردند کشور آنها میتواند بدون مانع یك انقلاب اقتصادی عظیم را تحمل کند بوجود آورده است.

درپشت این وضع مبارزه هوشیارانه‌ای در حزب کمونیست بین تئوریسین های گستاخ که درراس حزب قرار دارند تکنوکرات های (مدیران صنایع درکشورهائی که اقتصاد آنها دومی است) که درمقامات پائین ترمی باشند و این تحولات یك پیروزی تاکتیکی جهت آنها محسوب میشود درگرفته است.

عدم رضایت توده های دهقانی وعدم اقتدار سیستم کمونها برای اجرای نظریات «جهش بزرك بجلو» طراحان سیاسی رامجبور کرده است که در برنامه سوسیالیزه کردن خود تعدیلی قائل شوند.

اعتراف چوئن‌لای باین مطلب که هدفهای مبالغه آمیز تولید ازابتدا با شکست مواجه شده نیز اصرار آنها را برای پیشرفت باعجله دراین مورد ضعیفتر کرده است.

قدرت مخالفین این نقشه در داخل وخارج ازحزب کمونیست را از حملات متقابلی که رهبران چین علیه آنها میکنند میتوان فهمید. این رهبران انتقاد کنندگان از تحولات عجولانه کمونیستی رامتهم به داشتن «بیماری مزمن انحراف پراست» وعدم اعتقاد راسخ به «کارشان» مینمایند.

احتمال تصفیه

بسیاری از ناظرین سیاسی پیش بینی میکنند که این اختلافات در داخل حزب کمونیست منجر به یك تصفیه مهم گردد. از طرفی کوچکترین تردیدی وجود ندارد که رهبران چین مسئله تعدیل در سیستم کمونها را کاملا موقتی میدانند.

اعضای پولیت بورو روی کمیته مرکزی حزب کمونیست چین در نطق‌های اخیر خود آزادیهای کوچك دهقانان را در مورد مالکیت باموال خود و شرکت درسرمایه گذاریهای خصوصی بعنوان یك دوره انتقالی تلقی کرده و خاطر نشان میسازند به دهقانان باید آموخت که چگونه از سیستم مزارع تعاونی بسوی سیستم «مالکیت عمومی تمام مردم» پیش بروند. با آنکه رهبران مذکور اجرای نظریه خود را فقط باعملی کردن سیستم کمونها میدانند معذالك اکنون اعتراف دارند اجرای این سیستم باید قدم به‌قدم تعقیب شود و شاید سالها طول بکشد. مسلما رهبران چین نسبت باجرای سیاست خود پافشاری خواهند کرد اما شکست سیستم کمونها و عدم موفقیت در مورد رسیدن به‌هدفهای اقتصادی نشان میدهد که کارشناسان چین فراموش میکنند آنچه دراین راه انجام شده هرگز در خور اهمیت فراوان نیست و فقط میتواند برای تبرئه این نقشه ومردانی که پشت آن قرار گرفته‌اند وسیله‌ای باشد.

معذالك وضع آینده هنوز معلوم نیست مخالفین عقیده دارند که درحال حاضر سیستم کمون در حقیقت درهم شکسته شده است در حالیکه قهرمانان این نقشه میگویند کنترل کوچکی که اکنون کمونها دارند هنوز میتواند بعنوان مقدمه‌ای برای اجرای ایده‌های بزرگتر بوده واز این راه سیستم کمونها در آینده توسعه یابد.

(ابزرور)

آمریکا ـ خبرنگار اطلاعات

موفقیتی که سابقه نداشته است

رئیس مدرسه فنی آرتش آمریکا اظهار داشت:

استعداد این افسر ایرانی بی‌نظیر است

خبرنگار ما از آمریکا گزارش میدهد که اخیرا مطبوعات ایالات می‌سی‌سی‌پی در باره آقای سرگرد حبیب‌الله پیرو افسر نیروی هوائی شاهنشاهی ایران که دوره تخصصی خود را در رشته الکترونیك میگذراند مطالبی نوشته وضمن چاپ عکس وی از استعداد این افسر ایرانی تمجید کرده‌اند.

سرگرد حبیب‌الله پیرو که هشت ماه قبل از طرف نیروی هوائی ایران بآمریکا اعزام شده است دوره تخصصی الکترونیك را با موفقیت گذرانده ودر بین دانشجویان آمریکائی وخارجی مقام ممتازی بدست آورده که تاکنون سابقه نداشته است.

سرهنك استراند فرمانده مدرسه فنی ۳۳۸۰ ضمن ستایش از استعداد این افسر ایرانی که در تمام دوران تحصیل نیز شاگرد اول بوده اظهار داشت که استعداد این افسر بی‌نظیر میباشد.

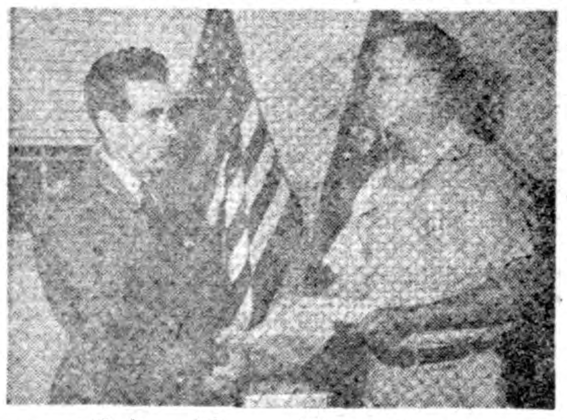

در عکس بالا سرگرد حبیب‌الله پیرو هنگام دریافت گواهینامه و نشان عالی نیروی هوائی ارتش آمریکا از رئیس مدرسه فنی دیده میشود

خبرنگاران اطلاعات در تبریز گزارش میدهند

سرگرد حبیب‌الله پیرو بزودی بایران مراجعت خواهد کرد ودر رشته مربوطه خود با استفاده از معلومات وتجربیاتی که در آمریکا بدست آورده مشغول کار خواهد شد.

کالیفرنیا ـ خبرنگار اطلاعات

دختربچه ۳ ساله درکلاس روزنامه‌نگاری

هیچ فراموش نمیکنم اولین روزی که بکلاس روزنامه نگاری در «سیتی کالج لوس‌آنجلس» حاضر شدم دختربچه ۳ ساله‌ای را دیدم که در میان شاگردان نشسته ابتداء تصور کردم که اشتباها بکلاس دیگری رفته‌ام ولی طولی نکشید که معلم شروع بصحبت نمود ودرس راشروع کرد مطمئن شدم که کلاس کلاس روزنامه نگاری است نگاهی باطراف کردم ودیدم که همگی دانشجویان گوش وهوش گفتار معلم هستند و تنها من میباشم که از حضور دختر بچه درسر کلاس درتعجب هستم وپیش خود گفتم سال گذشته درتلویزیون دیدم پسربچه ۵ ساله یك آرکستر بزرك را هدایت نمود پس تعجب ندارد که یك دختربچه ۳ ساله هم روزنامه نگاری بخواند حس کنجکاوی من باندازه‌ای بود که پس از ختم کلاس فوری به معلم مراجعه نمودم واو گفت که این دختر خانم اسمش «ماریا» و فرزندیکی از دانشجویان همین کلاس می‌باشد وچون مادرش هم روزها کار میکند و استطاعت مالی آنها باندازه‌ای نیست که بتوانند اورا به کودکستان بفرستند اینست که اولیای کالج به او اجازه داده‌اند که «ماریا» را باخود بکلاس بیاورد تا در کسب افتخار جهت میهن عزیز باثبات رساند.

واقفی ـ خبرنگار اطلاعات در بیروت

پروفسور آمریکائی وتحقیقات جغرافیائی او درایران

پرفسور رولند ایلیك در تابستان گذشته برای مطالعات و تحقیقات جغرافیائی ازایران دیدن نمود. نامبرده که بعلت نداشتن ویزای زمینی ازراه ترکیه ـ تبریز مجبور شد یکهفته درمرز توقف نماید تا اشکال کار برطرف شود. ازبرنامه های ساختمانی درایران تعریف فراوان می‌نماید.

نامبرده ضمن بازدید ازسد سفید رود آینده درخشانی را برای ایران پیش بینی کرده و توصیه می‌نماید که ایران بعلت داشتن منابع تحت الارضی فراوان باید این قبیل برنامه ها را توسعه دهد تاسطح زندگی مردم تدریجا بهتر شود.

آقای ایلیك که استاد جغرافیا است هم‌اکنون یك موسسه تحقیقاتی را که از طرف راکفلر تاسیس شده است اداره میکند و احتمالا تحقیقات او درایران بمنظورهای سرمایه گذاری انجام گرفته، تابهترین نقطه برای مصرف بکار انداختن دلارهای راکفلر تعیین شود.

کالیفرنیا ـ خبرنگار اطلاعات

رئیس مجلس شورایملی درسانفرانسیسکو

آقای سردار فاخر حکمت رئیس مجلس شورای ملی که بنا بدعوت دولت امریکا باین کشور مسافرت نموده‌اند طبق برنامه قبلی، هفته گذشته از شیکاگو وارد سانفرانسیسکو گردیدند. ازطرف آقای حسین اشراقی کنسول ایران در سانفرانسیسکو وهمچنین نماینده وزارت خارجه امریکا در سانفرانسیسکو و مقامات شهری از ایشان استقبال گردید. روز شنبه از طرف عده‌ای از مقامات شهری و محترمین در یکی از باشگاه های قدیمی و مجلل سانفرانسیسکو از آقای حکمت به ناهار پذیرائی گردید. همان شب مجلس شامی در کنسولگری بافتخار ایشان ترتیب داده شد روز یکشنبه ازمناظر شهر واطراف دیدن کرده وعصر همان روز در دعوت چای که از طرف خانم دیل نماینده وزارت خارجه امریکا در سانفرانسیسکو بعمل آمده بود شرکت نمودند.

بانو پاندیت کمیسر عالی هند در لندن (خواهر آقای جواهر نهرو نخست وزیر هند) که درهمانموقع در سانفرانسیسکو بود در ضیافت حضور داشت.

روز دوشنبه نیز ضیافت ناهاری از طرف رئیس شرکت نفت استاندارد کالیفرنیا بافتخار آقای حکمت داده شد که عده‌ای از روسای عالیرتبه نفت در آن شرکت داشتند. وروز بعد رئیس مجلس شورای ملی با اتومبیل بطرف لوس آنجلس و مناطق جنوبی کالیفرنیا حرکت نمود و فلوریدا طبق برنامه معین دیدن خواهد نمود.

مانور مکارانه

خواه وناخواه اجرای چنین مانور مکارانه‌ای از طرف ژنرال دوگل مورد ملاحظه قرار خواهد گرفت.

روسها اکنون نسبت به نظریات امریکا در کشور های آسیای جنوب شرقی به حق بدگمان هستند. آنها عقیده پیدا کرده‌اند که توطئه ای برای کشاندن «لائوس» به پیمان «سنتو» و ایجاد پایگاههای امریکائی دراین ناحیه وجود دارد.

اکنون که امریکائیها مجبور به تخلیه پایگاههای خود در مراکش شده‌اند مشکل نیست روسهای نگران را متوجه کرد که این عمل مکسنت وسوسه غیر قابل مقاومتی برای نیرو های امریکا ایجاد کند که به حرکت در آمده و فضای خالی را که در الجزایر ایجاد شده پر کنند و مسلما این رویه‌ای است که تا حدود امکان «دوگل» آنرا تعقیب خواهد کرد.

(نیویورك هرالد تریبون)

اطلاع به استودیوهای فیلمبرداری
مؤسسات آموزشی سمعی و بصری ـ بهداشتی ـ تربیتی
پارتی جدید آپاراتهای سینما به اندازه های ۱۶ و ۳۵ میلیمتری ساخت اتحاد جماهیر شوروی وارد و به بهای نازل معامله میگردد
شرکت خاوران خیابان سعدی ساختمان نازی تلفن ۳۲۲۶۱
آ ـ ۳۲۲۷۶

بطری سردکن
یخچال مخصوص بطری بظرفیت های ۴۰۰ و ۶۰۰ و ۸۰۰ بطری
مخصوص مهمانخانه و اغذیه فروشی ها وارد شد
شرکت تهرانشهر ـ محدود خیابان سعدی تلفن ۳۳۲۵۲ / ۳۰۲۱۱۵
آ ـ ۳۲۳۲۶

دنلوپیلو DUNLOPILLO
استفاده از مصنوعات دنلوپیلو بلا شرط نیروی تخت خواب متفنن بهداشت، آسایش و نظافت افراد خانواده است
تشك
بالش
پشتی
از کائوچوی طبیعی
کانون تبلیغ آزاد
شرکت سهامی ایران و غرب
خیابان شاهرضا بین چهارراه پوست آباد و پیرسلیمی تلفن ۴۳۱۸۷ ـ ۴۳۱۱۸

یك بخاری معروف و بی نظیر
بخاری شعله آبی
علاء الدین
با کمترین هزینه حداکثر حرارت را بشما تقدیم میدارد و در فصل سرد کردن وطاق سینما نیز مفید خواهد بود
بخاریهای علاء الدین بی بو ـ بی دود محکم ـ لوکس و با سرنیز و نقشه آن مرتبا تولید میکند.
سالیانست مورد اطمینان میباشد
فروشگاه آلادین
(شرکت سهامی بازرگانی علاء الدین در ایران)
خیابان نادری ـ تهران ـ تلفن ۴۳۰۰۷
از محصولات کارخانه معروف علاء الدین اکتشافی
سازنده بخاریهای معروف شعله آبی علاء الدین
Aladdin
علاء الدین
علامت تجارتی
کانون تبلیغ زیبا

همکاران عزیز
من بسرقت با موتور چوشکاری اوفان کار میکنم چیست
لذت میبرم چون این موتور علاوه بر اینکه کارهای چوشکاری تا ۲۲۰ آمپر بخوبی انجام میدهد ۱/۵ کیلووات نیز برق ۲۲۰ ولت برای وسائل و مصارف فنی داده و از جنس تمبر نیز خیالم راحت است چون لوازم یدکی آن همیشه در شرکت موجود میباشد
Onan
PORTABLE
موتور چوشکاری
اوفان
نمایندگی شرکت تهرانشهر محدود خیابان سعدی تلفن ۳۴۲۵۲ و ۳۰۲۱۱۵
آ ـ ۳۲۳۲۴

فروشندگان ورق بازی
مصرف کنندگان عمده ـ باشگاهها
ورق های بازی رویه پلاستیک با تصاویر بسیار زیبا رسیده از یک دوجین (۱۲ دسته) به بالا فروخته میشود از هر کجا برای هر دوجین ۱۲۵۰ ریال فرستاده شود ورق جور شده با تصاویر مختلف همان آدرس فرستاده خواهد شد.
دفتر تجارتی م. دکتر شریف ـ خیابان پهلوی ـ کوچه ملك شماره ۳۷ ـ تلفن ـ ۴۰۴۵۹
آ ـ ۳۲۲۶۶

زیبا نوشتن با مرکب پارکر کوئینك آغاز میشود
کوئینك ساخت کارخانه معظم پارکر حاوی ماده حلواکس X-SOLV بوده هنگام نوشتن قلم را تمیز میکند
Quink
NEW PARKER Quink

نمایشگاه بهترین وزیباترین فرشهای معروف
کارخانجات فرشبافی ارجمند کرمانی
شما را برای تماشا و دادن سفارش هر نوع و اندازه از عالیترین فرشهای بی نظیر خود دعوت مینماید
نشانی شرکت پالار: خیابان لاله زار ـ مقابل مغازه روسی

برای آشپزخانه
برای مشاهده و خرید عالیترین اجاق های گاز سوز اتوماتیك
کامل و بدون خطر که اخیرا با اندازه های مختلف وارد شد
به شرکت تهرانشهر ـ محدود خیابان سعدی تلفن ۳۴۲۵۲ / ۳۰۲۱۱۵ مراجعه فرمایند

فرهنگ نوده

نظر خود را بهمسر تان تحمیل نکنید

اداره خانواده‌های ما از نظر مالی ، برعهده مرد است . او باید بار سنگین تهیه ضروریات همسر و کودکان خودرا بردوش بکشد وباکار خود زندگی آنهارا تامین کند وحتی نگران آینده کودکان باشد . زنان اغلب جز در امور داخلی خانواده ، کارهای منزل و احیانا تربیت بچه‌ها فعالیتی ندارند . بدیهی است که گروهی از زنان نیز کار میکنند و به تامین وضع مالی خانواده کمك مینمایند. ولی هنوز تعدادایندسته از زنان در کشور ما نسبت‌به‌اکثریت‌بانوان، محدود است و تقسیم کار اساسی اینستکه مرد اداره وضع مالی خانواده را بردوش دارد و زن فقط به امور منزل میپردازد . بنابراین مرد با کار خود از موقعیت ممتازی برخوردار است ودر حقیقت با در دست داشتن سر رشته مالی ، حرف آخر با اوست . اما گروهی از مردان از موقعیت خاص خود سوء استفاده میکنند ، آنها خودرا در مرکز خانواده قرار میدهند و می‌پندارند که تمام جریان زندگی داخلی خانواده ، باید متوجه راحت و آسودگی آنها باشد . ازطرف دیگر در برابر تامین مخارج خانواده ، یا حق ریاستی که دارند تمام نظریات‌خویش را تحمیل‌نموده ، یك محیط استبدادی‌بوجود می‌آورند. وقتی‌وارد خانه میشوند ، باید همه صداها خاموش شود ، وهرچه میگویند و میخواهند فورا اجرا گردد . اغلب این نوع مردان به نظریات و پیشنهاد های همسر خود ارزشی نمیدهند و حتی آنها را مجاز به اظهار عقیده هم نمیدانند . زن باید کار کند و فرمان‌برد . اما اگر حقیقت مسئله را بخواهید معلوم نیست کار منزل ازحیث‌زحمت وشواری کمتر از کار مرد در خارج باشد . زن و مرد هردو کار میکنند ارزش دوخت ودوز، غذایختن، نظافت بچه ها و خانه و صدها نوع دیگر از کار منزل خیلی کمتر از زحمت مرد برای تامین وضع مالی خانواده نیست . اینطور نیست که زنان خانه‌دار استراحت میکنند و شوهران آنها زحمت میکشند . استبداد در محیط خانه ، تحمیل نظریات مرد به همسر و کودکان خود ، محیط نامناسبی برای تعلیم و تربیت کودکان فراهم میسازد . اگر مرد تصور میکند نظر درستی دارد و حق بااوست باید همسر خودرا قانع کند ودر تمام و یالااقل قسمت مهمی از امور باوی مشورت و تبادل نظر نماید تامحیط صمیمانه‌ای در خانه پدید آید و فقط زورآشکار و بدون پرده حکمفرما نباشد . رفتار مرد در محیط خانواده بایدآرام، ملایم وبراساس مشورت باهمسر خود و اقناع کودکان باشد نه استبداد و تحمیل نظریات . تنهااز این راه‌است‌که میتوان محیطی صمیمی و مناسب‌برای تربیت کودکان فراهم ساخت.

تاثیر صدا بر اعصاب

سروصدا دشمن شماره یك‌سلامتی شما

تمدن جدید با سروصداهای زیادی توام است کارخانه،هواپیما ، رادیو تلویزیون،تلفن ، زنگ‌اخبار،اتوبوس و غیره ....

دانشمندان معتقدند که علت ازدیاد بیماران عصبی را باید در همین‌سرو صدا ها جست . صداهای شدید ویا یکنواخت تاثیر یکسانی را روی اعصاب ما می گذارند . بغیر ازاعصاب که در اثر صدای شدید دچاراختلال می گردند . حس سامعه و باصره ما نیز لطمه کلی و اساسی می بینند زیرا یك بررسی ساده روانشناسی نشان می دهد که اعصاب‌چشم‌وگوش در مغز با یکدیگر ارتباط ارگانیك پیدا می کنند .

همه چیز از مغز

مغز ما در طول بیست و چهارساعت طبق یك آزمایش روانی فقطیك ثانیه آسایش دارد زیرا انعکاس صوت در مغز برای مدت مدیدی طنین خود را حفظ می نماید صدا های شدیدجهاز تفکر را دچار اضطراب و اختلال‌شدید می نماید که بالنتیجه روی حس‌بینائی ما تاثیر سوء می گذارد میدانیم‌واحد کشش صوت یك «دیسبل» است اگر صوتی باندازه ۱۳۰ «دیسبل» طنین ایجاد کند علاوه بر مضرات مغزی زیانهای عصبی و روحی نیز واردمی آورد. متاسفانه کلیه اصواتی که از دولت سر تمدن جدید بگوش ما بر خورد می نماید بیش از ۱۳۰ «دیسبل» طنین‌دارد .و معلوم نیست کـه آینده هولناك نسل مـا چه خواهد بود . زیرا اگر صوتی که بگوش بر می خورد از ۳۵تا ۷۴ دیسبل طنین ایجاد می نماید دستگاه حافظه و خاطره و بینائی را بنحو عجیبی تضعیف می کند . حالابدبختی دیگری که وجود دارد اینست که سرو صدا های روز در تمام مدت‌شب هم ادامه دارد . تازگی هادولت‌فرانسه بفکر مبارزه با جنجال و سرو صدا افتاده است و دکتر وبسن‌و آندره دوبـوا مشغول مطالعـه طرحی برای نابودی صدا های زیانبخش هستند . از همین حالا دستور داده شده است که کلیه سینما ها و تاتر ها و همچنین اپراها حق‌استفاده از بلند گو های خود را بدون‌راهنمائی اطباء حاذق و دانا ندارند .

تدریس با تلویزیون شکست خورد

طریقه تدریس باتلویزیون که‌از ماه ژوئیه گذشته در دانشگاه «کومبتون» درنواحی لوس‌آنجلس شروع شده‌بوددچار بحران‌شدیدی گردیده‌است. این‌روش‌عکس‌العمل و گفتگوهای‌زیادی‌بین طبقه‌محصل و معلم شبیه عکس‌العمل انقلاب‌صنعتی بین کارگران ایجاد کرده است .

دانشجویان شکایت کرده‌اند که روش تدریس باتلویزیون رابطه‌ای که‌باید بین دانشجو و استادش وجود داشته‌باشد ازبین میبرد . معلمین هم‌از این روش که‌باحرفه آنان رقابت میکند ناراضی هستند و اتحادیه معلمین کالیفرنیا هم از آنها حمایت کرده‌است . این‌روش فعلادرشش کلاس دانشگاه کومبتون بموقع آزمایش گذاشته شده‌است. درهر کلاس چهل‌دانشجو تحصیل میکنند ودودستگاه تلویزیون در طرفین کلاس نصب گردیده‌است.

دفتر دانشکده قبلا نام‌استاد و موضوع درسی اورابین دانشجویان تقسیم میکند و دانشجویان هیچ وقت شخص استادرا نمی‌بینندبلکه فقط از پشت‌تلویزیون اورا مشاهده میکنند .

رئیس دانشکده اظهار میدارد که روش تدریس با تلویزیون‌تنها وسیله ایست که باافزایش روز افزون تعداد دانشجویان وکمبود معلم مبارزه میکند .

اداره دانشکده اخیرا طبق تقاضای دانشجویان‌موافقت کرد که هرچند روزیکبار جلسه‌ای باحضور دانشجویان واستادان تشکیل شود تا دانشجویان آنچه را از روی تلویزیون نفهمیده‌اند بطورحضوری سئوال کنند .

عکس صفحه

عکاسی که به آرزوی دل خود رسید

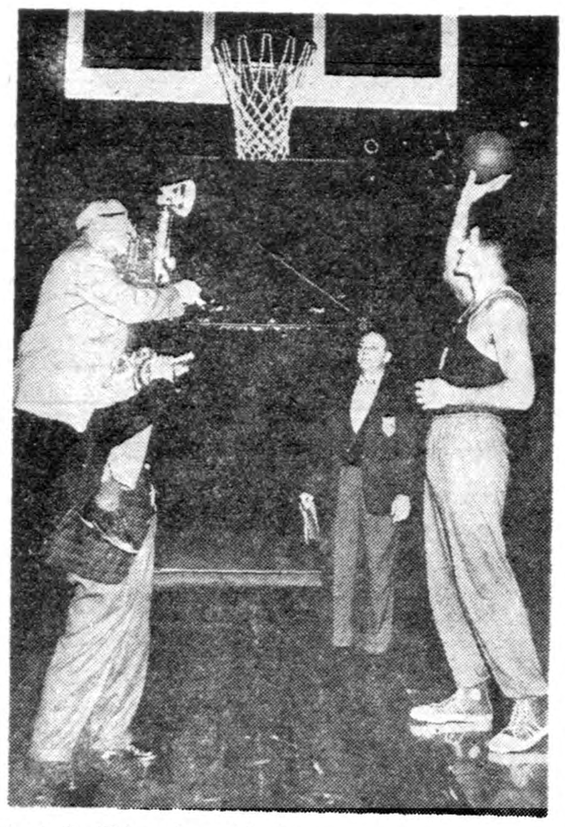

«یان‌کرونیش» طی مسابقاتی که درمحل «میدزن اسکوارگاردن» شهر نیویورك انجام گرفت از خود چنان قهرمانی بی‌نظیری نشان دادکه عموم عکاسان امریکا میخواستند ازاو ضمن عملیات باور نکردنیش عکس بگیرند وی باچالاکی وسادگی خاصی توپ بازی را بلاوقفه درحلقه بسکتبال میانداخت. هیجان تماشاگران به نقطه اوج خود رسیده بود. بنابراین فیلمبرداران هم دراین مراسم شرکت موثرورزیدند وعاقبت یکی ازعکاسان که ماهرتراز همه بود عکس جالب ودلخواهی ازاو گرفت. این عکس اورا باحالت نشاط موفقیت آمیزی نشان‌میدهد زیرابراغلب حریفان خود غالب شده است .

کرسی آزاد

نوشته بانو نیرسعیدی

چرا جوانان ازدواج نمیکنند؟

اصولا نمیدانم که بر طبق چه آماری ثابت شده است که ازدواج نسبت به سابق کم شده است . اگر افزایش نفوس کشور را ملاك قرار دهیم همه کس میداند که در سالهای اخیر مقدار زیادی به عده‌نفوس ایران اضافه شده است و اگر این‌تصور از آنجا برای شما حاصل شده است که جوانها مانند سابق در سنین هیجده وبیست سالگی ازدواج نمیکنند دلیل آنهم واضح است چون در قدیم دوره تحصیلات عالیه و دانشگاهی در ایران نبود و جوانان خیلی زود دست از تحصیل میکشیدند و وارد عرصه زندگانی خانوادگی میشدند از این گذشته مجالس مشترك زن و مردتشکیل نمیشد و سینما و تاتر و ورزش و مسافرت و سایر وسائل سرگرمی فراهم نبود و بهمین جهت دختر ها و پسر ها آنقدر بیکار وکسل میماندندکه جزازراه ازدواج وسیله‌ای دیگر برای گذراندن وقت نداشتندو پدر ها و مادر هاهم بجای هر هدیه و هر گونه اظهار محبتی وسائل ازدواج آنانرا فراهم میکردند اما در عوض زنان مسن تر و بیوه کمتر از امروز دوباره ازدواج می کردند . در گذشته اگر جوانان در سنین پائین تر دست بازدواج میزدند و اگر دختر ها از سن پانزده و شانزده سال ببالا بخانه شوهر میرفتند در مقابل زنهای سی چهل ساله که شوهران آنها مرده بودند یا آنکه طلاق گرفته بودند خیلی بیش از این دوره تنها و مجرد میماندند . تمدن امروز مردان را با نکات ظریفتری آشنا کرده است که در زن فقط جوانی و طراوت ظاهری راجستجو نمیکنند و توضیح میدهند که زنانی پخته تر و گرم و سرد ایام چشیده تر را شریك غم و شادی خود کنند و خلاصه آنکه مردان امروز در امر ازدواج تفاهم روحی و جسمی را با زن طالبند و زنان هم مانند گذشته از مردان فقط این توقع را ندارند که زندگی مادی آنها را تامین کند و برای آنها بمنزله پناه دهنده و آقای خانه باشد بر عکس زنان امروزی طالب مردی هستند که دنیادیده و تحصیل کرده باشد و بتواند در اجتماع برای خود و برای‌زنش شخصیتی فراهم کند و همسر خود را به دنیائی تازه غیراز خانه پدری و مادری خویش راهنمائی کند .

با این مقدمات من معتقدم که بر خلاف آنچه جمعی تصور میکنند نه تنها تعداد ازدواج در ایران کاهش نیافته بلکه‌رویهم رفته رو بافزایش است و جوانان نیز از امر زناشوئی استقبال شایان میکنند و منتهی با دقت و ملاحظه بیشتر و در سنینی که خود پخته تر و آماده تر برای ازدواج هستند .

مقاله آینده بقلم آقای حاج سیدرضا فیروزآبادی خواهد بود

وقتی خزان در کشور آفتاب تابان فرامیرسد

دیروز امروز

خزان توکیو فرارسیده ، هواسرد است برگ درختان وبهمراه‌آن موهای دختران برنگ سرخ درآمده است.

تاهمین چندی قبل بودکه دختران ژاپنی اگرموهای خودرا قرمز رنگ میکردند بانگاه های خیره، دشنام های مخفیانه وحتی قاه قاه خنده وتمسخر مواجه میشدند اما امروز اوضاع تغییر کرده است هزاران دختر ژاپنی رنگ موهای مشکی خودرا عوض‌کرده وبطورو گوناگونی قرمزیابلوند کرده‌اند.

مردان معمولا این رنگ مورا دوست ندارند اما اعم ازاینکه آنها خوششان بیاید یانیایداین رنگ موجای‌خودرادر ژاپن باز کرده است .

درحقیقت همانطور که یك متخصص زیبائی‌ژاپنی پیش‌بینی‌کرده تغییررنگ موها مقدمه تحولات عظیمی است‌که بعدا روی خواهد داد .

بعقیده اوتاده سال دیگر پیدا کردن یك دختر مومشکی ژاپنی همانقدر مشکل خواهد بود که پیدا کردن یك دختر موقرمز ده سال قبل اشکال داشت .

این متخصص که خانم «مایاکاتوکا» نام دارد میگوید تاده سال دیگر تمام زنهای ژاپنی موهای قرمز، قهوه‌ای یابلوند خواهند داشت وموی مشکی برای همیشه‌ازعرصه این‌کشورناپدید خواهد شد .

وی اضافه کرد که این قسمتی از کوشش زنهای ژاپن است‌برای‌اینکه به خواهران غربی خود نزدیك وشبیه شوند .

نونهالان نهال میکارند

چند روز قبل باغ شخصی ژوزفین‌بیکر خواننده معروف شاهد یك جشن واقعی بود .

در این روز ده کودك از ده ملت مختلف که توسط این خواننده نگهداری می شوند در باغ‌وی اولین نهالهای گل سرخ را کاشتند این نهالها بنام «ماریان کوچك» یعنی یگانه دختربچه ای که عضو این فامیل است نامیده شده است .

مارلن دیتریش هرگز پیر نمیشود

ستاره ۵۶ ساله سینما باهمان طراوت ۳۰ سال قبل روی صحنه تئاتر پاریس ظاهر شد

سینما تئاتر

مارلن دیتریش ستاره ۵۶ ساله هولیوود که متجاوز از ۳۰ سال است فعالیت های سینمائی و هنری دارد این هفته برای اولین بار در صحنه یکی از تئاتر های پاریس قدم گذارد و با همان شادابی و طراوت ۳۰ سال قبل چندین آواز جالب بزبانهای انگلیسی و آلمانی‌و فرانسوی اجرا کرد که بخصوص یکی از آنها «دوباره عاشق شده ام» بی نهایت مورد توجه قرار گرفت. هنگامیکه مادر بزرك هولیوود این آواز را که برای اولین بار درفیلم آلمانی «فرشته آبی» خوانده بود برای‌مردم تکرار کرد تمام‌جمعیت برخاسته وبه نفع او شدیدا ابراز احساسات کردند .

مارلن دیتریش هنگام اجرای قطعات آوازبیراهن‌زیبای‌بلندی که د امن آن روی زمین کشیده میشد دربرداشت وقتی که مردم‌بااصرار تقاضای اجرای رقص از او کردند ناگزیر شد آنرا عوض کند و این بار بالباسی که ساقهای معروف او رانشان میداد روی صحنه ظاهر گردید . این ساقها که یك میلیون دلار بیمه شده است بهمان زیبائی طراوت‌و چالاکی دوران جوانی«مادر بزرك هولیوود» بود . هنگام رقص مارلن دیتریش مردم چنان وجد و شعفی داشتند که سالها در این تئاتر بین تماشاچیان بی‌سابقه‌بود .

«مارلون براندو» درفیلم «ایلیاد»

آمریکا و شوروی برسر تهیه این فیلم عظیم دریونان برقابت شدید پرداخته‌اند

تابستان آینده جهان شاهد یك پدیده عالم سینما خواهد بود :

دو تهیه کننده بزرك روسی و امریکائی مناظر کوهستانی وییلاقی فیلم «ایلیاد»(ایلیاداودیسه‌اثرمشهور هومر حماسه سرای یونان قدیم است) رادریونان با رقابت هر چه تمامتر فیلمبرداری میکنند . از ۱۹۵۷ شوروی ها محلهای‌مناسب راتوسط متخصصین خود دریونان برگزیدند . آنها این سینماسکوپ رنگی را بزرگترین اثر خود می دانند که تاکنون بوجودآورده‌اند هشت میلیون دلار خرج این‌فیلم تخمین زده شده است .

ولی اخیرا نماینده‌ای از تهیه کنندگان امریکا برای تهیه‌نسخه ثانی فیلم مزبور با یونانی هـای تهیه کننده وارد مذاکره شده قرار دادی در مورد تهیه صحنه ها در یونان امـضاء کرد نقـش «آشیل» را در این‌فیلم «مارلـن براندو» بعهده خواهد داشت .

اخیرا وزیر صنایع یونان طرحی بر مشارکت مساعی دولت باتهیه کنندگان خارجی فیلمهابه مجلس آن کشوربرده است. باین ترتیب مشکلات شورویها حل میشود و در سال آینده «آشیل» امریکا و «اشیل» شوروی در سواحـل یونان بملاقات هم نائل خواهند شد .

خانم سفیدپوش

اثر ویلکی کالینز نویسنده معروف انگلیسی

-۱۳-

-باهمین کلمات حقشناسی خودرا نشان دادید . دیگر من و شما راز نهانی برای یکدیگر نداریم. نمیخواهم‌احساسات خواهرم نسبت بشما را که‌بدون اراده برمن آشکار کرده‌است پنهان کنم . شما باید بخاطر خیر و صلاح او و خودتان از یکدیگر جدا شوید . حضور شما در اینجا، رابطه نزدیك ما بایکدیگر که خداوند گواه پاکی آنست «لورا» راآشفته وبدبخت کرده‌است . من که او را حتی از خودم بیشتر دوست دارم ، من که بصداقت او بیش از هرچیز در دنیا ایمان دارم خوب میدانم که از وقتی که سایه این احساس بر دلش افتاده‌است چطور رنج برده ودم زده‌است . مخصوصا بعد از آنچه گذشته است نمیتوانم بگویم که‌نامزدش برای او ارزشی دارد . ولی این یك تعهد و قول شرف است که پدرش در بستر مرگ ، دوسال قبل تایید و تاکید کرده‌است .

«لورا» تاروز ورودشما مثل هزاران دختر دیگری بودکه بامردی‌بدون عشق ازدواج میکنند و بعد از ازدواج کم کم او را در دل خود جا میدهند. امیدوارم این عشق در دلش ریشه‌های عمیقی نگرفته باشد و بتواند شمارا فراموش کند. نبودن شما مرا در تلاشم کمك خواهد کرد و گذشت زمان هم یاور خوبی برای همه ما خواهدبود . خوشوقتم که می‌بینم اعتمادی که بشما داشتم بجابوده و امیدوارم نسبت به شاگردی که مدتی در مقابل او وضع خودرا فراموش کرده‌اید باهمان بزرگواری که بازن تنهاوبیکس سفیدپوش رفتار کرده‌اید رفتار کنید .

مادموازل «هلکومب» باز به خانم سفید پوش اشاره میکرد . چرانمی توانست از من و خواهرش حرف بزند و خاطره «آن کاتریك» رابمیان نکشد ؟ آیا این همبستگی یك تقدیر غیر قابل اجتناب بود ؟

پرسیدم :

-در مقابل آقای «فرلی» برای نقض قرار دادم چه عذری باید بیاورم وچه موقع بایدبروم ؟ بشما قول میدهم که بدون چون و چرا دستور شما را انجام بدهم .

جواب داد :

-در وضع فعلی هر ساعتی اهمیت دارد. امروز شنیدید که دستور دادم اطاق ارغوانی رابرای روز دوشنبه آماده کنند . مهمانی که وارد خواهدشد همان . . .

دیگر یارای تحمل نداشتم رفتار مادموازل «فرلی» سر میز غذا را بیاد آوردم و حدس زدم مهمانی که در«لیمریج‌هوس» منتظر ورودش بودند شوهر آینده اوست . کلام «ماریان» را بریدم وباصدای گرفته‌ای فریاد زدم :

-بگذارید امروز بروم ! هرچه زودتر بروم بهتراست !

مادموازل «هلکومب» با آرامش جواب داد :

-نه ،امروز مصلحت نیست . تنها بهانه‌ای که میتوانید به آقـای «فرلی» ارائه کنید اینست که برای انجام کار مهمی مجبورید به لنـدن برگردید و برای اینکه این بهانه قابل قبول‌باشد باید صبر کنید تابست‌فردا نامه‌ای برای شما بیاورد . اگر آقای «فرلی» متوجه شود که بهانه رفتن شما با واقعیت تطبیق نمیکند نخواهد گذاشت بروید. صبح جمعه با او صحبت کنید وبرای کسب موافقت او سعی کنید تا آنموقع کارهای ناتمام خود را بپایان برسانید. اگر شنبه حرکت کنید هم برای خودتان وهم برای ما بهتر است .

قبل از اینکه فرصت‌کنم باو بگویم که دستورش را اجرا خواهم کرد صدای پائی شنیدیم .بدون شك از خانه کسی بجستجوی ما آمده بود . قلبم بشدت طپید . آیا مادموازل فرلی بود ؟ وقتی دیدم که مستخدمه اوست نفس راحتی کشیدم !

مستخدمه باقیافه نگرانی گفت :

-خانم میتوانم یك دقیقه باشما صحبت کنم ؟

«ماریان» از پله‌های جلوی کلبه پائین رفت و باتفاق مستخدمه چند قدم دورشد .

وقتی تنها ماندم فکرم باناامیدی‌به موضوع عزیمت آینده و تنهائی دردناکی که در آپارتمانم در لندن انتظارمرا میکشید برگشت . بیاد امیدهاو آرزوهای مادرم و خواهرم افتادم و باکمال شرمندگی اعتراف میکنم که بعد از هفته‌های طولانی این اولین بار بود که قلبم‌یادایندو موجود عزیز می‌طپید . وقتی به آنها بگویم که بخاطر دیوانگی خود مجبور شدم «لیمریج‌هوس» را ترك کنم چ ه‌خواهند گفت ؟ .به‌برخوردم با«آن‌ـ «کاتریك» در شب قبل از ورودم باینجا اندیشدم . آیا تقدیر میخواست‌یکبار دیگر مرابا او روبرو کند ؟ شاید! او میدانست که من در لندن اقامت دارم این‌موضوع را کمی قبل‌یا کمی بعد از سئوال عجیبش که میپرسید: آیادر لندن خیلی‌ها را می‌شناسم که عنوان «بارونه» دارند ، باو گفته بودم .. کمی قبل یاکمی بعد... آنشب طوری آشفته بودم که بعد از سه‌ماه دقیق‌تر از این نمیتوانستم بیاد بیاورم

چند دقیقه بعد «ماریان هلکومب» بمن ملحق شد. او نیز نـگران بنظر میرسید .

-آقای هارترایت ، ماهمه مسائل را حل کردیم و مثل دو دوست واقعی مقصود یکدیگر را فهمیدیم . حالا میخواهم به خانه برگردم زیرا برای «لورا» نگرانم . مستخدمه را فرستاده وپیغام داده‌است که میخواهد لورا مرابیند . این زن میگوید که خانمش براثر خواندن نامه‌ای که برایش رسیده‌بسیار منقلب شده است . یقینا منظورش همان نامه‌ایست که باغبان برای او میبرد . باعجله بطرف خانه برگشتیم . کنجکاوی غریبی آزارم میداد میخواستم اسم اودا بدانم گفتم :

-مادموازل هلکومب ، حالا که از حقشناسی و اطاعت من نسبت بخود اطمینان پیدا کرده‌اید میتوانم از شما بپرسم نامزد مادموازل« فرلی» کیست ؟

«ماریان» طوری با فکر خواهرش وپیغام عجیب او مشغول بود که سر بلند نکرد ولی جواب سئوالم را داد :

-مرد جوانی است که در «همپشایر» قصر و املاك زیادی دارد .

همپشایر ! ناحیه‌ای که «آن کاتریك» در آن بدنیا آمده بود ! باز خاطره خانم سفید پوش در ذهنم تجدید میشد !با صدائی که سعی میکردم آرام و خالی از تاثر باشد پرسیدم :

اسمش چیست ؟

- سر پرسیوال گلاید .

-سر ؟ سر پرسیوال ؟

ناگهان ایستادم و مادموازل «هلکومب» را نگاه کردم . بگمان اینکه نفهمیده‌ام تکرار کرد :

-سر پرسیوال گلاید .

با آشفتگی غریبی که موفق نمیشدم پنهان کنم پرسیدم :

-شوالیه است یا «بارونه» ؟

«ماریان» لحظه‌ای مکث‌کرد سپس با سردی جواب داد :

-البته «بارونه» است !

-۱۱-

دیگر در راه مراجعت کلمه‌ای بین ما رد و بدل نشد .

مادموازل « هلکومب» با عجله بطرف اطاق خواهرش رفت و من باطاق خود رفتم تا کار نقاشی های قدیمی آقای « فرلی» را قبل از حرکتم مرتب کنم . وقتی تنها ماندم تمام کلمات «ماریان» بذهنم بر گشت . «لورا» نامزد بود و شوهر آینده‌اش « سر پرسیوال گلاید» مردی با عنوان اشرافی «بارونه» و مالك قصر و زمین در «همپشایر» بود ! هیچ دلیلی نبود که‌بین سؤلات خانم سفید پوش‌و «سرپرسیوال گلاید »رابطه‌ای برقرار کنم .

با وجود این نمیتوانستم فکر این رابطه را از مغز خود دور سازم. آیا برای این بود که نام سر پرسیوال در ذهنم با نام مادموازل «فرلی» توام شده و دختر جوان‌بعلت شباهت عجیبش با «آن کاتریك» مرا بیاد او می انداخت ؟ یا شاید تخیل من بر اثر هیجان وتابع آنروز بیش از اندازه تحریك شده بود ؟ نمیدانستم . ولی کلمات مادموازل «هلکومب» در راه مراجعت از کلبه چوبی سخت منقلبم کرده بود . احساس خطر مبهمی می کردم و بدلم افتاده بود که عزیمتم از «کمبرلند» موجب نخواهد شد که‌با وقایع آینده رابطه‌ام بکلی قطع شود .

نیازمندیها و آگهی‌های کوچک

استخدام میشود

تقشه کش زن ومرد با تضمین نقدی استخدام میشود
خیابان شمیران روبروی بانک صادرات ومعادن شماره ۵۰۰
۱ـ۵ آ ـ ۳۲۱۰۶

بچند دوشیزه یابانو
که بفن خیاطی تریکوو زیلك آشنائی داشته باشند نیازمندیم .
داوطلبان به لاله‌زار کوچه مهران (تریکورونش) مراجعه نمایند .
۱ـ۳ آ ـ ۲۴۸۰۵

چند نفر جوان دیپلمه
که واجد شرایط زیر باشند با حقوق مکفی استخدام میشوند :
۱ـ دیپلمه طبیعی .
۲ـ خدمت نظام وظیفه را انجام‌داده باشندویامعافیت دائم داشته باشند.
۳ ـ بزبان انگلیسی آشنائی داشته باشند .
۴ـ حاضر بمسافرت در شهرستانها باشند .
واجدین شرایط با تعیین آدرس کامل بصندوق‌پستی‌شماره ۶۶۳تهران مکاتبه نمایند .
۱ـ۶ آ ـ ۳۱۶۹۲

تهران پالاس بدونفرصرپیشخدمت
۶ نفر پیشخدمت که سابقه کار در رستوران درجه اول داشته و بزبان انگلیسی آشنا باشد نیازمندیم .
داوطلبان به لاله‌زار کوچه مهران (تریکورونش) مراجعه نمایند .
۱ـ۳ آ ـ ۲۴۸۰۵

چند نفر جوان دیپلمه
که واجد شرایط زیر باشند با حقوق مکفی استخدام میشوند :
۱ـ دیپلمه طبیعی .
۲ـ خدمت نظام وظیفه را انجام‌داده باشندویامعافیت دائم داشته باشند.
۳ ـ بزبان انگلیسی آشنائی داشته باشند .
۴ـ حاضر بمسافرت در شهرستانها باشند .
واجدین شرایط با تعیین آدرس کامل بصندوق‌پستی‌شماره ۶۶۳تهران مکاتبه نمایند .
۱ـ۶ آ ـ ۳۱۶۹۲

تهران پالاس بدونفرصرپیشخدمت
۶ نفر پیشخدمت که سابقه کار در رستوران درجه اول داشته و بزبان انگلیسی آشنا باشد نیازمندیم .
داوطلبان به لاله‌زار کوچه مهران (تریکورونش) مراجعه نمایند .
۱ـ۳ آ ـ ۲۴۸۰۵

آگهی استخدام
اداره کل بهداشت وزارت بهداری یکنفر پرستار دیپلمه برای بهداشت استان هشتم (کرمان) استخدام مینماید از واجدین شرایط‌خواهشمند است هر چه زودتر دست داشتن مدارك علمی وتجربی خود شخصا از ۸ الی ۱۲ به کارگزینی بهداشت واقع در خیابان کوشك مراجعه نمایند .
۱ـ۳ آ ـ ۳۲۱۲۸

آگهی انتخاب دهیار

بنگاه عمران بمنظور تعلیم برای خدمت دهیاری‌در حوزه های‌عمرانی که در بخشهای استان مازندران تشکیل خواهد شد چهل نفر رابا دارابودن گواهینامه حداقل سیکل اول متوسطه و حد اکثر دیپلم‌پنجم وفارغ التحصیلان دانش سراهای کشاورزی برای کار آموزی دهیاری انتخاب مینماید داوطلبان می توانند برای کسب اطلاع باداره عمران استان دوم (ساری) مراجعه نمایند و قبول پیشنهادات تا ۲۰ آذرماه میباشد .
رئیس اداره اصلاح اموراجتماعی وعمران دهات استان دوم
قدرت اله معاتلو

موسسه کاریابی ملی ایران
برای انجام پروژه‌و طرحهای نوین خود به شریك فعال وبانفوذ نیازمند است .
نشانی ـ خیابان اکباتان شماره ۱۰۴

موسسه کاریابی ملی ایران
برای مدیریت شعبات اصفهان ـ تبریز ـ شیراز به سه نفر کارمند با شرایط زیر نیازمند است .
۱ـ سن بین۳۵الی ۵۰ سال .
۲ـ دارابودن دیپلم ادبی .
۳ـ داشتن اطلاعات اداری واجتماعی
۴ـ سپردن تضمین معادل ۶۰هزار ریال .
نشانی ـ خیابان اکباتان شماره ۱۰۴

یك خانم فروشنده
برای یکی از فروشگاه های درجه اول برای فروشندگی لوازم آرایش مورد نیاز است .
کسانی که به زبان خارجی آشنائی داشته باشند حق تقدم دارند داوطلبین بخیابان ناصر خسرو سرای دوشن شماره (۳۵) مراجعه فرمایند .
آ ـ ۳۲۲۷۲

آگهی استخدام

شرکت سهامی نصب ماشین برای خدمت درکارگاه کارخانه قندفریمان احتیاج بتعدادی کارگر بشرح زیر دارد :
۱ـ الکتریسین درجه یك
۲ـ استاد کارلوله کش
۳ـ استادکارایزولاسیون
ازداوطلبان تقاضا دارد با دردست داشتن مدارك لازم دائر بسابقه کاردر کارخانه‌ها همه‌روزه ازساعت ۴الی۸ بعدازظهر بدفتر شرکت واقع‌درخیابان شمیران اول شمیرانات۳ ساختمان شماره ۳۶۶ وبابه تلفن شماره ۳۵۹۰۴ مراجعه نمایند .
شرکت سهامی نصب ماشین
آ ـ ۲۵۰۵۳ ۱ـ۲

شرکت فرانسوی به‌کارمند جوانی که‌بکارهای تجارتی وارد وزبان مراسله را بخوبی بداند احتیاج دارد واجره‌بین شرایط‌باتلفن۴۶۹۷۶مذاکره یا باصندوق پستی ۱۵۱۸ مکاتبه نمایند .

مستغلات

برای اجاره منازلتان بخارجیان به خانه‌سپاح‌تلفن ۴۱۷۴۷مراجعه‌فرمائید
۱ـ۳۶ آ ـ ۲۴۶۶۳

نارمك ـ تهران‌نو ـ تهران پارس ـ نیروی‌هوائی، سفیدخاك
برای خرید وفروش نقد واقساط زمین و خانه وهرگونه معاوضه به بازرگانی امینی اول سی متری نارمك‌تلفن ۹۱۰۰۹۰ مراجعه‌فرمائید
۱ـ۱۲ آ ـ ۲۹۶۹۲

اجاره یا فروش
یکباب انبار بمساحت ۳۵۰۰ متر اول خیابان عباسی رو بروی دخانیات دارای ۱۵۰۰ متر زیر بناء باآب‌لوله کشی و تلفن طالبین به تلفن ۳۷۵۴۹ مراجعه فرمایند ۱ـ۳ آ ـ ۲۴۹۹۹

خانه ارزان قیمت
باآب و برقو تلفن ۳۱۰ مترخیابان ایرانشهر تخت جمشید نصف پول نصف ملك معاوضه می شود آژانس رایت شاهرضا روبروی سینما رویال تلفن ۳۱۸۵۳ ـ ۳۲۹۷۱
۱ـ۳ آ ـ ۲۴۹۰۳

واگذار میشود

یکدستگاه آپارتمان که شامل پنج اطاق بزرك ویك هال با حمام آشپزخانه ودوتوم وان‌لوله‌کشی وغیره واقع در خیابان چهل متری ایرانشهر خیابان خردمند کوچه فرود کاشی ۱۰ میباشد باجاره واگذار می شود طالبین بهمان منزل ویا تلفن شماره ۲۲۴۵۹ مراجعه فرمایند .
آ ـ ۲۵۰۱۹

اجاره داده میشود

خانه اجاره
برای شرکت های خصوصی مؤسسات و ادارات دولتی
در خیابان شاه آباد باغ سپهسالار بنای سه لبقه دارای ده اطاق بزرك وپنج زیر زمین با تلفن و برق وآب لوله یکهزار متر حیاط برای دیدن مراجعه فرمائید لالهزار نزدیك توبخانه ۳۹۷۸۴ به: بنگاه کوشان
۱ـ۴ آ ـ ۳۲۰۷۲

خانه ۹۰۰ متر ۱۳ اطاق وسالن های بزرك برق ده آمپر تلفون آب ماشین رو خیابان ژاله جنب مدرسه امریکائی اجاره داده می شود لطفا به تلفن ۳۶۴۳۶ یا به بقال جنب مریضخانه سابق امریکائی که حالا مدرسه است مراجعه فرمایند .

دوشمال تهران آماده اجاره میباشد
یك آپارتمان پنج اطاقه مستقل مجهز درجه ۱ به تلفن ۸۲۲۰۳۷ مراجعه شود . ۱ـ۲ آ ـ ۲۴۹۳۷

درخواست شده

دوبرگ سفته یکی بمبلغ
۱۰۰۰۰۰ ریال سر رسید ۹ر۵ر۳۸ امضای آقای ابراهیم بافنده بحواله کرد سردار گوربخش سینگبه که ظهر آن امضاء شده و دیگری بمبلغ یکصدهزار ریال سررسید۲۸ر۱۰ر۳۸ امضای آقای سید مصطفی زیبادوش بحواله کرد آقای اسدالله معتادی که از طرف شخص اخیر به اینجانب واگذار شده بوده است مفقود شده است از یابنده تقاضا میشود سفته های مزبوررا به نشانی خیابان امیر کبیر کوچه ناظم‌الاطباء به‌تجارتخانه سردار گور بخش سینگبه تسلیم مژدگانی دریافت نماید ضمنا بدینوسیله اعلام میشود که سفته‌های مزبور از درجه اعتبار ساقط و ابراز کننده برابر مقررات تعقیب میشود.
سردار گوربخش سینگبه

شرکت سهامی تکنوفریگو
یکنفر جوان دیپلمه که ماشین نویسی فارسی بداند وبزبان‌انگلیسی آشنا باشد برای تمام روز (صبح و عصر) استخدام میکند
نشانی: خیابان قوام‌السلطنه جنب بیمارستان رضانور
۲ـ۱ آ ـ ۳۳۳۵۸

آگهی احضار

بعسرباز وظیفه سید مصطفی فرزند سید محمد شهرت تهامی که‌فعلا متواری ومجهول المکان می‌باشد اخطار میشود که‌باتهام قتل غیر عمد دراینداد‌گاه تحت پیگردمی‌باشد لازم است ظرف مدت دوماه از تاریخ‌انتشار آگهی خودرابدادگاه عادی شماره ۱ اداره دادرسی ارتش واقع‌درتهران خیابان سوم اسفند محوطه دژبان ارتش معرفی نمائید درصورت عدم حضور طبق ماده ۲۶۱ قانون دادرسی و کیفر ارتش غیابا به پرونده رسیدگی و حکم مقتضی صادر خواهد شد .
رئیس دادگاه عادی شماره ۱ دادرسی ارتش
سرهنك حسن نامور
۱ـ۳ آ ـ ۳۲۲۵۸

جویای کار

کسیکه بامور حقوقی ـ حسابداری عالی ـ زبان‌انگلیسی وارد است‌حاضر است کلیه امور مالی واداری یك موسسه بزرك یا شرکتی را عهده کند و حاضر بسپردن دو میلیون ریال تضمین هم می‌باشد بشماره ۱۰۴۳ اطلاعات مراجعه فرمائید .
۱ـ۳ آ ـ ۲۴۴۵۱

راننده شخصی که خدمت نظام‌وظیفه راانجام داده جویای کار است به راهنمای شماره ۱۰۶۴ اطلاعات مراجعه فرمایند .
آ ـ ۲۵۰۵۷

جوانی دیپلمه دارای برك خاتمه خدمت جویای هرگونه کار در تمام اوقات روز میباشد .براهنمای۱۰۶۳ اطلاعات مراجعه شود .
آ ـ ۲۵۰۴۹

بانوی خیاطی
که در امور دوزندگی‌مهارت‌داردبرای هرگونه سفارشات جزئی و کلی در منزل آماده است بعد از ظهرها تلفن ۲۷۹۳۷ مراجعه فرمائید .
آ ـ ۲۵۰۴۷

بفروش میرسد

خانه شخصی سازفروشی
۲۵۰ متر سه طبقه دارای ۱۲ اطاق وسایر وسایل محکم ومدرن بابرق وآب درچهل متری نواب شمال جاده کرج بعلت مسافرت فوری بقیمت مناسب بفروش میرسد طالبین بتلفن ۶۵۱۱۰ مراجعه فرمایند .
۱ـ۵ آ ـ ۲۴۷۳۷

خانه فروشی
پنجاه متر بر خیابان شمیران‌فاصله نقدواقساط بفروش می‌رسد بدفتر املاك خندان تلفن ۸۱۹۰۰ مراجعه شود .
آ ـ ۲۵۰۲۵

به فروش میرسد
چند دستگاه ماشین آلات چوب بری و یکدستگاه ماشین اره رام وچند سنك آسیاب بالوازم آنهاو دو دستگاه موتور که‌در محل نصب است طالبین به تلفن ۳۷۵۴۹ مراجعه فرمایند ۱ـ۳ آ ـ ۲۴۹۹۹

یکباب خانه‌دارای مستقل
برخیابان منیریه و یك قطعه‌زمین مشجر بفروش میرسد طالبین بعداز ظهرها بخیابان منیریه شماره ۱۴۲ ویا بتلفن ۲۵۶۴۳ مراجعه نمایند .
۱ـ۳ آ ـ ۳۲۲۵۶

آگهی‌های کوچک

فیلم آدوکس بهترین فیلم دنیا با حساسیتهای مختلف
شرکت نیالاتمن ۶۹۰۳۷
خیابان شاه ـ چهارراه رازی ۱۳ـ۱۱۱

آگهی رسمی

در فردوس دادگاه بخش تشکیل دادگاه مزبور ازتاریخ۲ر۸ر۳۸ رسما افتتاح واوزتاریخ مزبورقبول‌دادخواست مینماید .
وزارت دادگستری
۱ـ۳ آ ـ ۳۱۹۶۲

آگهی رسمی

درتربت جام دادگاه بخش تشکیل‌و ازتاریخ۲۳ر۸ر۳۸ رسما افتتاح‌شده ودفتر دادگاه ازتاریخ مذکور قبول دادخواست مینماید .
وزارت دادگستری
۱ـ۳ آ ـ ۳۱۹۶۴

دکتر مهدی کامکار که دکتری در اروپا بود مراجعت نموده
۱ـ۳ آ ـ ۲۴۷۹۷

آگهی خرید ۲۵تن روغن‌پالم و ۲۵تن روغن پالمیت
شرکت سهامی مواد غذائی و شیمیائی ایران مقدار بیستو پنج تن روغن پالموبیست وپنج تن روغن پالمیت مورد احتیاج خودرا از طریق مناقصه سی انداف خرمشهر خریداری می نماید داوطلبان شرکت در مناقصه می توانند همه روزه در ساعات اداری برای دریافت برك شرایط و مشخصات مناقصه بدفتر شرکت واقع درخیابان آمل ـ کوچه دقت مراجعه نمایند پیشنهادات تا آخر وقت اداری روز چهاردهم دیماه سال جاری پذیرفته شده ودر ساعت ۱۰ صبح روز بعدباز وخوانده خواهد شد .
مدیر عامل شرکت سهامی مواد غذائی و شیمیائی ایران
مهندس اسمعیل سمیعی
۱ـ۳ آ ـ ۳۱۶۷۴

تصحیح آگهی
حسابداری کل کارخانجات ارتش یکدستگاه ماشین شابلونت برای کارخانجات متسلسل سازی‌خریداری مینماید ودرآگهی ۳۲۱۰۲ اشتباها دودستگاه چاپ شده بودکه بدین وسیله تصحیح میشود .
آ ـ ۳۲۱۰۲

اپتالیدون ساندوز را فقط درکاغذهای زرورقی که دارای علامت مخصوص ساندوز است خریداری فرمائید

باکشورتور نو بتمام نقاط مازندران وگیلان مسافرت کنید
تلفن ۳۰۵۴۶۰ آ ـ ۲۹۶۵۴

آگهی‌های کوچک

تلویزیون مدیاتور
با برق ضعیف بهتر از هر تلویزیونی کار میکند تنظیم برق از ۱۰۰ تا ۲۵۰ ولت تلویزیون مدیاتور دارای فیلتر کلیه دوده و بلندگوی فشار مدار تلویزیون مدیاتور دارای قطعات فیدلیتی است هر دو دستگاه را در دشت بدون لرزش میگیرد
آ ـ ۳۲۳۳۰

آ ـ ۳۲۳۳۴

آموزشگاههای فنی

کلاس خیاطی
با امتیاز رسمی وزارت فرهنك
دوره جدید کلاس خیاطی با متد گرلاوین پاریس زیر نظر استاد فارغ التحصیل از پاریس وبرلین از روز پانزدهم آذرماه تشکیل میشود.
قبلا نام نویسی کنید
کاخ دانش
نادری. نرسیده بچهارراه اسلامبول
آ ـ ۳۲۳۳۸

کلاس حسابداری
دوره جدید کلاسهای حسابداری ودفتر داری دوبل زیر نظر آقای اعتمادیه متخصص عالی حسابداری رور پانزدهم آذر تشکیل میشود قبلا نام نویسی کنید .
کاخ دانش
نادری ـ نرسیده بچهارراه اسلامبول
آ ـ ۳۲۳۴۰

کلاس عکاسی
دوره جدید کلاس عکاسی زیر نظر آقای دکتر شفائیه (هادی) از رور پانزدهم آذر درکاخ دانش تشکیل میشود قبلا نامنویسی کنید .
کاخ دانش
نادری ـ نرسیده بچهارراه اسلامبول
آ ـ ۳۲۳۴۲

کلاس رادیو پاریس
سیزدهمین سال تاسیس
با امتیاز رسمی از وزارت فرهنك نامنویسی پنجاهو هشتمین دوره تا ۲۹ آذر ـ شروع ۳۰ آذر برای شهرستان ها تدریس با مکاتبه خیابان اسلامبول ـ پاساژ میزیان آ ـ ۳۲۳۳۶

کاربوراتور بخاری
شرکت تهرانشهر ـ محدودخیابان سعدی تلفن ۳۰۲۱۱۵ ـ ۳۴۳۵۳
آ ـ ۳۲۳۲۲

صاحب امتیاز و مدیر مسئول و مدیر امور تبلیغات و اطلاعات
جای آگهی خیابان خیام چاپخانه اطلاعات

راهنمای پزشکی و اطلاعات

دکترهای متخصص درمجاری ادرار وتناسلی
دکتر محمدرضا مسدد
رزیدنت سابق بیمارستانهای امریکا درمان قطعی بیماریهای مقاربتی‌درازه دولت روبروی فیات‌تلفن ۳۰۲۵۴۸

دکتر معانی
امراض مقاربتی ـمجاری‌ادرار امراض زنانه‌ومستی خیابان فردوسی مقابل بانك‌ملی ایران .

دکتر دانشگر
امراض مقاربتی و جلدی سوزاك تازه وکهنه ورم پرستات ضیق مجرا مستی و بواسیر امراض زنانه و نازائی ـ خیابان سه مقابل بیمارستان تلفن ۳۰۲۴۱۶

دکترهای متخصص در بیماریهای جهاز هاضمه
دکتر رفیعی
از دانشگاه پاریس ـ معده ـ کبد روده ـ پذیرائی ۴ تا ۸ بعدازظهر خیابان جامی اول کوچه پاریس

دکترعباس نیك‌نژاد
متخصص ازدانشگاه پاریس
دربیماریهای معده ـ روده ـ کبد ـ لوزالمعده ودرمان بواسیر بدون عمل فیستول ـ فیسور بامتد موثر .
دروازه شمیران خ ـ کرامی

دکتر ا ـ پولوسا
متخصص بیماریهای مقاربتی مجاری ادرار تناسلی خیابان فردوسی‌شمالی کوچه صادق تلفن ۴۶۵۸۹ پذیرائی صبح و عصر .

آخرین متد درمان
سوزاك حاد و مزمن
وضعف قوای تناسلی دکتر جناب زاده دارای گواهینامه از دانشکده طب فرانسه خیابان منوچهری مقابل کوچه دبیرستان زاندارك تلفن۳۴۰۵۳

آزمایشگاه دکتر زمردی
افتتاح وآزمایشهای پزشکی را با روش سبکتر وفوتومتری وگروپ خون روی کارتهای مخصوص انجام میدهد .
نشانی ـ خیابان شاهرضا ـ بین چهار راه کالج وویلا ـ جنب کوچه سرشاد کاشی ۲۵۴ تلفن ۴۳۹۰۴

دکتر رحمانی
متخصص امراض اعصاب و روح از دانشگاه لندن خیابان پهلوی بالاتر از چهارراه امیر اکرم تلفن ۴۵۱۱۴ بذیرائی صبح وعصر .

کشیك امشب پزشکان

آقایان دکتر غلامحسین علی آسا: انتهای خیابان خواجه نظام‌الملك ـ حشمتیه ایستگاه اکبریان کوچه دری ـ دکتر اسفندیار فرخانی : خیابان گرگان ایستگاه عظیم پور ـ دکتر خلیل رسولی : خیابان امیر آباد .خیابان نصرت جنب کلانتری ۱۹ تلفن ۴۵۳۲۵
فردا شب
آقایان دکتر حسن مافی : دوراهی یوسف آباد مقابل سفارت اندونزی ـ دکتر احسان‌اله رخشانی : خیابان سه کوچه مبین ـ دکتر کرامت‌اله فرهودی : خیابان شاهرضا چهارراه پل چوبی تلفن ۳۸۵۱۰

تقویم اطلاعات

پنجشنبه یازدهم آذر ۱۳۳۸
«دوم جمادی الثانی ۱۳۷۹
» سوم دسامبر ۱۹۵۹
اذان صبح : ساعت ۵ و ۱۷دقیقه
طلوع آفتاب :ساعت ۶ و ۵۲دقیقه
غروب آفتاب : ساعت ۱۶و۴۴دقیقه

تلفنهای اطلاعات

تلفنخانه	۳۰۰۱۱ تا ۳۰۰۱۹
شعبه انگلیسی	۳۰۲۶۳۳ ـ ۳۰۵۱۰۸
سازمان شهرستانها	۳۰۵۰۱۷
سرویس حوادث	۳۰۴۵۶۹
کانون طوطی	۳۰۴۵۹۲
اطلاعات هفتگی	۳۰۴۸۷۸
اطلاعات بانوان	۳۰۳۳۱۳

آموزشگاههای ملی

اعزام دانشجو باروپا
عده‌ای دانشجو برای تحصیل و کار آموزی دورشته های مختلف فنی باروپا اعزام میگردد. خیابان‌شمیران مقابل بانك صادرات ومعادن شماره ۵۰۰
۱ـ۵ آ ـ ۲۲۱۰۴

امشب بکدام سینما میروید

سینماهای درجه یك

سینما آسیا
ورق سرنوشت (وایدا اسکرین ـ رنگی ـ دوبله بفارسی) با شرکت : جینا لولو بریجیدا ـ ژان کلودپاسکال
شروع : ۱۰ر۵ صبح ـ ۲ر۵ ـ ۴ر۵ ـ ۶ر۵ ـ ۸ر۵ بعداز ظهر تلفن ۴۰۰۲۰

سینما ایران
ساده لوح (دوبله بفارسی)باشرکت: راج کاپور .شروع ۱۰ر۵ صبح ـ ۲ـ ۴و ربع ـ ۶ ـ ۸ وسه ربع بعداز ظهر تلفن ۳۶۳۵۴

سینما ایفل
صحرای زنده (رنگی ـ دوبله‌بفارسی) شروع ۱۰صبح ـ ۲ـ ۴ـ ۶ـ ۸ بعداز ظهر تلفن ۴۰۱۱۶

سینما آریا
شیر های جوان (سینما سکوپ ـ دو بله به فارسی) باشرکت : مارلون براندو ، مونتگمری کلیفت . شروع: ۱۰ر۵ صبح ـ ۱ر۵ ـ ۴ ـ ۶ر۵ ـ ۸ وسه ربع بعداز ظهر ـ تلفن :۳۷۹۵۶

سینما اسکار
ماجرای مونت کارلو (اسکوپ ـ رنگی دوبله بفارسی) با شرکت ویتوریو دسیکا ۱۰ر۵ صبح ۲ر۵ ـ ۴ر۵ ـ ۶ر۵ ـ ۸ر۵ بعد از ظهر تلفن: ۴۵۷۶۷

سینما برلیان
طوفان (تکنی راما ـ رنگی ـ دوبله بفارسی)با شرکت :سیلوانامنگانو ـ وان هفلین شروع: ۱۰ صبح ـ ۲ـ ۴و ربع ـ ۶ر۵ ـ ۸ و سه ربع بعداز ظهر تلفن : ۳۳۵۳۵

سینما پلازا
غروب عشاق (رنگی ـ دوبله به فارسی) باشرکت : راك هودسن ، سید چاریس ، شروع : ۱۰ر۵ صبح ۲ر۵ ـ ۴ر۵ ـ ۶ر۵ ـ ۸ر۵ بعداز ظهر ـ تلفن ۴۴۲۵۵

سینما پارك
خنده های پاریس با شرکت : چارلی چاپلین . شروع ۱۰ر۵ صبح ـ ۲ر۵ ـ ۴ر۵ ـ ۶ر۵ ـ ۸ر۵ بعداز ظهر تلفن ۳۹۶۳۷

سینما تهران
آقا جنی شده باشرکت: تفکری شهین ـ شروع: ۱۰ر۵ صبح ـ ۲ر۵ ـ ۴ر۵ ـ ۶ر۵ ـ ۸ر۵ بعداز ظهر تلفن ۳۸۱۶۵

سینمای تخت‌جمشید
شورش بیدلیل (سینما سکوپ ـ رنگی) باشرکت: جیمزدین ـ ناتالی وود. شروع ۱۰ر۵ صبح ـ ۳ ـ ۵ ـ ۷ ـ ۹ بعداز ظهر

سینما چارلی
قطار فراری (سینما سکوپ ـ رنگی) باشرکت فس پارکر ـ جف هنتر ـ شروع ۱۰صبح ـ ۲ ـ ۴ ـ ۶ ـ ۸ بعداز ظهر ـ تلفن ۶۸۴۶۹

سینما حافظ
قطارفراری(سینماسکوپ ـ رنگی) باشرکت فس پارکر ـ جف هنتر . شروع: ۱۰ر۵ صبح ـ ۲ر۵ ـ ۴ر۵ ـ ۶ر۵ ـ ۸ر۵ بعداز ظهر تلفن ۳۷۶۷۵

سینما دیانا
آقا جنی شده باشرکت تفکری ـ شهین ـ شروع: ۱۰ر۵ صبح ـ ۲ر۵ ـ ۴ر۵ ـ ۶ر۵ ـ ۸ر۵ بعد ازظهر تلفن ۴۲۰۱۰

سینما رویال
آخرین لحظه با شرکت : وان جانسون . شروع : ۱۰ر۵ صبح ـ ۲ر۵ ـ ۴ر۵ ـ ۶ر۵ ـ ۸ر۵ بعداز ظهر تلفن : ۲۸۲۰۶

سینما رکس
غارتگران طلا (رنگی ـ سینماسکوپ) باشرکت : آلن‌لاد ـ ارنست‌بورگنین شروع : ۱۰ر۵ صبح ـ ۲ر۵ ـ ۴ر۵ ـ ۶ر۵ ـ ۸ر۵ بعد از ظهر ـ تلفن ۲۸۲۰۶۰

سینما رادیوسیتی
معمای بزرك باشرکت: سوزان هیوارد کرك داگلاس شروع: ۱۰ر۵ صبح ـ ۳ ـ ۵ ـ ۷ ـ ۹ بعداز ظهر تلفن ۴۳۳۲۰

سینما سعدی
ورق سرنوشت (وایدا سکرین ـ رنگی ـ دوبله بفارسی» با شرکت جینالولو بریجیدا ـ ژان‌کلودپاسکال
شروع ۱۰ر۵ صبح ـ ۱۲ر۵ ـ ۲ر۵ ـ ۴ر۵ ـ ۶ر۵ ـ ۸ر۵ بعداز ظهر تلفن ۳۶۴۶۸

سینما سهیلا
شوفر ناتو (دوبله به فارسی) با شرکت : والتر کیاری ـ آنتونلالولادی
شروع : ۱۰ر۵ صبح ـ ۲ر۵ ـ ۴ر۵ ـ ۶ر۵ ـ ۸ر۵ بعداز ظهر تلفن : ۳۶۴۲۴

سینما کریستال
طوفان (تکنی راما ـ رنگی ـ دوبله بفارسی)با شرکت :سیلوانامنگانو ـ وان هفلین شروع : ۱۰ر۵ صبح ـ ۲ر۵ ـ ۴ر۵ ـ ۶ر۵ ـ ۸ر۵ بعداز ظهر تلفن : ۳۷۶۷۵

سینما کارون
بهرام گور باشرکت: جاگیردار ـ مهتاب شروع :۱۰ر۵ صبح ـ ۲ر۵ ـ ۴ر۵ ـ ۶ر۵ ـ ۸ر۵ بعداز ظهر تلفن ۴۰۰۶۵

سینما متروپل
غروب عشاق (رنگی ـ دوبله بفارسی) با شرکت : راك هودسن ـ سیدچاریس شروع : ۱۰ر۵ صبح ـ ۲ر۵ ـ ۴ر۵ ـ ۶ر۵ ـ ۸ر۵ بعد از ظهر ـ تلفن : ۳۹۴۱۰

سینما مولن‌روژ
طوفان (تکنی راما ـ رنگی ـ دوبله بفارسی) باشرکت : وان هفلین ـ سیلوانامنگانو ـ شروع : ۲ ـ ۴وربع ـ ۶ر۵ ـ ۹ بعداز ظهر ـ تلفن: ۳۸۷۶۵

سینما نیاگارا
شوفر ناتو (دوبله بفارسی)باشرکت والتر کیاری ـ آنتونلالولادی . شروع: ۱۰ر۵ صبح ـ ۲ر۵ ـ ۴ر۵ ـ ۶ر۵ ـ ۸ر۵ بعداز ظهر (جمعه هاز ۹ صبح) تلفن : ۶۵۳۰۷

سینما همای
ساده لوح (دوبله بفارسی) با شرکت راج کاپور شروع ۱۰ر۵ صبح ـ ۲ـ ۴وربع ـ ۶ـ ۸ وسه ربع بعداز ظهر ـ تلفن ۴۲۱۶۹

سینماهای درجه دو

سینما المپیا
هولش بده «دوبله بفارسی» با شرکت آشوك کمار شروع ۲ـ۴ـ۶ـ ۸ بعداز ظهر تلفن ۶۵۷۹۸

سینما پاریس
چارلی چاپلین . شروع ۱۰ر۵ صبح ـ ۲ر۵ ـ ۴ر۵ ـ ۶ر۵ ـ ۸ر۵ بعداز ظهر تلفن ۳۹۶۳۷

سینما پردیس
ناله فراری ـ باشرکت :ویتوریو ـ گاسمن ـ باری سیلوانا . شروع : ۱۰ر۵ صبح ـ ۲ر۵ ـ ۴ر۵ ـ ۶ر۵ ـ ۸ر۵ بعد از ظهر .

سینما تاج
بسوی طنجه (رنگی) با شرکت جك پالانس ـ جون‌فونتین ، شروع : ۱۰ر۵ صبح ـ ۲ر۵ ـ ۴ر۵ ـ ۶ر۵ ـ ۸وسه ربع بعداز ظهر. تلفن: ۳۳۰۶۳

سینما سیلوانا
حمله آتیلا (رنگی ـ دوبله بفارسی) باشرکت: جف چندلر شروع: ۲ر۵ ـ ۴ر۵ ـ ۶ر۵ ـ ۸ر۵ بعداز ظهر ـ تلفن: ۳۳۷۷۷

سینما فری
هولش بده(دوبله‌بفارسی) باشرکت آشوك کمار ـ مدهوبالا . شروع : ۴ر۵ ـ ۶ر۵ ـ ۸ر۵ بعداز ظهر تلفن ۲۷۸۹۳

سینمافردوسی
آشنا باشرکت شیلا ـ قنبری ـ شروع ۱۰ـ۱۲ـ۲ر۵ـ۴ر۵ـ۶ر۵ ـ ۸ر۵ بعداز ظهر تلفن ۳۵۷۸۴

سینما مشعل
بهرام گور باشرکت: جاگیردار ـ مهتاب شروع: ۲ـ۴ـ۶ـ۸ بعدازظهر تلفن ۳۳۸۲۶

سینمامراد
شانس و عشق و تصادف با شرکت: دلکش ـ وحدت . شروع ۲ـ۴ـ۶ـ۸ بعداز ظهر تلفن: ۳۷۳۸۹

تئاترها

تئاتر پارس آناهیتا
اتللو باشرکت :آزرم ـ مهین ـ اسکوئی ـ بالاسانیان ـ مصطفی اسکوئی شروع ۸ بعداز ظهر تلفن ۳۸۸۱۱ ـ ۳۳۴۳۳

تئاتر تهران (سالن اول)
عاشق بازنشسته باشرکت :وحدت. مورین . شروع ۶ ـ ۸ر۵ بعد از ظهر

تئاتر تهران (سالن‌دوم)
افسانه (سومین شب از هزار و یکشب) با شرکت :فرید ـ سیما. شروع: ۶ر۵ ـ ۸ر۵ بعداز ظهر
جامعه بابرد
بادبزن خانم ویندرمیر . باشرکت مهرزاد ـ شهلا ـ جعفری شروع: ۸ر۳۰ بعداز ظهر (جمعه‌ها دوسانس) تلفن : ۳۲۲۶۵

پاکستانیها ، اسباب‌کشی میکنند

بیش‌از ۸۰۰میلیون روپیه صرف ساختن پایتخت جدید پاکستان میشود

ساختمان پایتخت جدید پاکستان نقطه تحولی درتاریخ ملت پاکستان بشمار میرود

در دنیائی که دائما بسوی ترقی و تعالی‌پیش میرود «زندگی درگوشه و کنار آن بحکم ضرورت تغییر میابد ، نمونه این تغییر را در تلاش و کوشش‌مردم پاکستان برای انتقال پایتخت خود از کراچی بمناطق سر سبز و خرم‌شمال پاکستان در ناحیه روال پندی بچشم میخورد .

بیش از یکماه و نیم است که در طول جاده دوهزار کیلو متری سر تاسری ازپندر تجارتی مهم کراچی پایتخت پاکستان‌که درجنوبی‌ترین قسمت کشورپاکستان درساحل‌دریای غربی قراردارد‌تا دشتهای کوهستانی «مری» جنبش و تلاش دامنه‌داری بچشم میخورد .

یك روزنامه پاکستانی دراین‌باره نوشته :

نیاکان ما مهارت و ذوق خود را در معماری و شهر سازی نشان دادند .

نسل حاضر نیز برای نشان‌دادن این ذوق و قریحه منتظر فرصتی بود . از اینرو اعلام پایتخت جدید پاکستان شور و هیجانی در مردم پاکستان ایجاد نمود .

فقط اشخاص نفع پرست‌و آنهائی که منافع شخصی آنها بمخاطره میافتاد شروع بانتشار شایعات نموده ودرباره مشکلات ایجادیك پایتخت جدید مبالغه نمودند .ولی مردان کار وشجاعت از مشکلات نهراسیده و دریافتند که راه برای همکاری و کمك آنها بازاست واز اینرو آنها از هر مشکلی که در این راه وجود داشت استقبال کردند.

تصمیم دائر بر ایجاد یك‌پایتخت جدید موقعیکه یاس‌وتبدیل باطمینان میشود نقطه تحولی در تاریخ یك ملت محسوب میشود .

برای تهیه طرح ایجاد پایتخت جدید کمیسیونی بنام کمیسیون پایتخت فدرال بریاست ژنرال‌یحیی خان رئیس کل ستاد ارتش تشکیل گردید .

این کمیسیون مامور شد درباره اینکه کراچی برای پایتخت کشور مناسب میباشد یا خیر مطالعه‌نماید واگر تشخیص داده شد که‌کراچی مناسب نمیباشد محل دیگری را برای پایتخت برگزیده و پیشنهاد نماید .

کمیسیون مذکور تمام جنبه های امر را بدقت مورد مطالعه قرار داد وسرانجام باین نتیجه رسید که کراچی برای پایتخت مناسب نیست وازاینرو محل‌جدیدی‌را درنزدیکی شهر روالپندی پیشنهاد نمود که مورد تائید رئیس جمهوری و کابینه وی‌قرار گرفت وبه کمیسیون‌دستور داده شد که بکار خود ادامه دهد.

تصمیم دائربرانتخاب محل‌جدیدی برای پایتخت کشور ازاهمیت کراچی بعنوان یك شهر بزرك نمیکاهد .

کراچی شهر بزرك و تاریخی‌بوده وهستو اهمیت تاریخی وجغرافیائی آن بجای خود باقی است زیرا‌این شهر همیشه بعنوان یك بندربزرك و شاهراه دریائی و هوائی ومرکز تجارت کشور باقی خواهد ماند .

همانطور که پاکستان پیشرفت میکند کراچی نیز رو به ترقی خواهد رفت کراچی شهری است دارای آینده درخشان .

گزارش کمیسیون مامور مطالعه درباره تعیین پایتخت جدید برای اطلاع عموم انتشار یافت .

در گزارش‌کمیسیون مزبورکلیه جنبه های‌امر مورد تجزیه و تحلیل قرار گرفته‌و موقعیت پایتخت جدید از لحاظ بهداشت ـ ارتباطات ـ دفاع و توسعه شهر با دقت زیاد در نظر گرفته شده است .

پس‌ازدوازده‌سال که‌ازاستقلال‌پاکستان میگذرد دیگر نمیشد باین‌بلاتکلیفی که آیاکراچی برای پایتخت‌کشور مناسب است یا خیر ادامه داد . تا تصمیم قطعی در این باره گرفته نشده بود دولت نمیتوانست محلی را بعنوان پایتخت دائمی کشور بنا نماید .

گزارش کمیسیون مذکور باین بلاتکلیفی پایان داد و اکنون ما میدانیم مرکز کشور ما کجاست محل پایتخت جدید در نزدیکی شهر روالپندی قرار دارد و هم اکنون دارای یك فرودگاه میباشد که پایتخت را بنقاط دیگر کشور از راه هوائی مربط میسازد . یك جاده اصلی و نیزیك خط آهن از نزدیکی آن میگذرد .

محل پایتخت جدید درنزدیکی روالپندی قرار دارد و از اینرو شهر روالپندی میتواند بطور موقت مورد استفاده قرار گیرد تاپایتخت جدید بتدریج بنا گردد .

این شهر در گذشته بسیار مورد استفاده قرار گرفته و اکنون‌باهمیت آن افزوده شده است .

محلی که برای ایجاد پایتخت جدید انتخاب گردیده بطور کلی در جلگه‌ای واقع است که شمال آنرا نواحی کوهستانی مسبز و خرم پوشیده از جنگلها قرار گرفته و موقعیت خوبی برای زیبائی شهر دارد .

مردم پایتخت خواهند توانست از پارکهای بزرك واقع در نواحی کوهستانی اطراف شهر استفاده کنند .

کمیسیون مزبور اکنون مشغول تهیه نقشه و برنامه اساسی برای تسطیح اراضی‌و کار های ساختمانی شهر میباشد و جنبه های مختلف این برنامه عبارتند از انجام نقشه برداری هوائی و تعیین حدود وثغور شهر و موقعیت جغرافیائی وزمین شناسی و هیدرولوژی ووضع آب و هوای شهر برای انجام این امور مهم کمیسیون مزبور اکنون عده‌زیادی از کارشناسان‌و مشاورین ذیصلاحیت را از سازمانهای‌مختلفه دولتی‌در اختیار دارد . این عده به کمیته های فرعی که هر یك‌دارای وظائف مربوط بخود میباشند‌تقسیم شده اند وتاموقعیکه مقدمات امر از هرلحاظ بوسیله کمیته های‌فرعی انجام نگردیده طراحان نخواهند توانست به تهیه نقشه و برنامه اصلی شهر بپردازند .

حدود و ثغور پایتخت جدیدبطور آزمایش تعیین گردیده است .برای تهیه مقدمات ایجاد پایتخت جدید کمیته های فرعی چهارده گانه تشکیل گردیده که وظیفه اصلی آن مطالعه درباره موقعیت پایتخت جدید از لحاظ تمام جنبه ها میباشد. کمیته های فرعی مزبور عبارتند از.

۱ـ کمیته نقشه برداری ونقشه‌کشی

۲ـ کمیته مامور مطالعه و تعیین‌وضع آب و هوا ۳ ـ کمیته مامور تهیه وضع هیدرولوژی و منابع آبهای روی زمین ٤ـ کمیته زمین شناسی

٥ـ کمیته حمل و نقل و ارتباطات

٦ـ کمیته بهداشت و کنترل‌جمعیت

۷ـ کمیته شهرسازی و خانه سازی

۸ـ کمیته تهیه مصالح ساختمانی

۹ـ کمیته امور اقتصادی و مالی

۱۰ـ کمیته تاریخ و باستانشناسی‌و معماری ۱۱ـ کمیته استفاده ازاراضی

۱۲ـ کمیته امور اداری وقانونگذاری

۱۳ـ کمیته تدارکات ۱٤ کمیته‌برق

نجام کار این کمیته های فرعی‌در راس سایر کار های مربوط‌بایجاد پایتخت جدید قرار گرفته وبمحض اینکه گزارش این کمیته ها واصل گردید طراحان شروع بکارخواهند کرد . گروه مهندسین‌مشاوریونانی بریاست دکتر دوکسیاویس‌در کار طرح نقشه شهر همکاری خواهد کرد . یکی از کارهای مهندسین مشاور تعیین اندازه ووسعت شهر است .

یکی از هدفهای کمیسیون آنست که تسهیلات وضروریات اساسی مانندآب‌وبرق وحمل‌ونقل‌خانه‌برای تمام ساکنین شهر بدون تبعیض فراهم باشد .

تصمیم دولت دائر برایجاد یك پایتخت فدرال جدیدامید تازه ای در مردم کشور ایجاد نموده واکنون رویای شهر جدیدی را می‌بینند‌که بنابگفته رئیس کمیسیون مامورتهیه نقشه ایجاد پایتخت جدید برای همیشه پایدار خواهد ماند یعنی تا پاکستان وجود دارد پایتخت جدید نیز وجود خواهد داشت .

ایجاد پایتخت جدید همچنین تحولی درتوسعه و ترقی‌صنایع کشور پدید خواهد آورد ونشانه ای از وحدت فکری و افتخار ملی مردم پاکستان محسوب میشود .

این اسباب کشی ، این تلاش و فعالیت، نمودارایست که‌درپاکستان دنیای جدیدی در دست ساختمان است در طول دو هزار کیلومتر راه از کراچی تا محل پایتخت جدید شهر های مهمی مانند حیدرآباد عساکر، بهاولپور ، لاهور ، قرار گرفته و بنا براین انتخاب این‌منطقه برای پایتخت که روالپندی بصورت یك شهر قدیمی کوهستانی در آن واقع شده بدون علت خاصی نبوده.

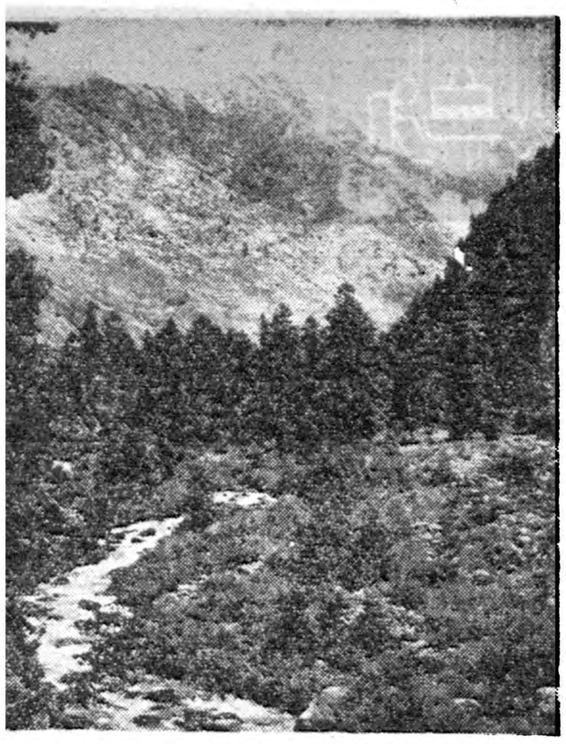

یکی‌از مناظر فرح‌بخش «راولپندی» پایتخت جدید

موقعیت کراچی

بندر کراچی‌پایتخت فعلی‌پاکستان از حیث آب‌و هوا وضع مشابهی با جزیره آبادان در دهانه خلیج فارس دارد در این شهر بندری که مرکز تجارت و دادو ستد پاکستان میباشد قسمت اعظم از سال گرمای خشك و سوزانی وجود دارد که در پاره‌ای از مواقع بصورت آب و هوای شرجی در می‌آید و زندگی کردن در آن بسی مشکل میشود بطوریکه سکنه بومی آن قبل از تقسیم به ۳۰۰ هزار نفر نمیرسید نواحی اطراف کراچی را بیابانهای خشك و سوزان فرا گرفته که سراسر آن را شنزار های وسیع بوشانیده است واز همه اینها‌گذشته چون کراچی یك بندر بزرك‌تجاری بوده و در واقع محل رفت و آمد و فعالیت های بازرگانی داشت و جنبه تجارتی آن بر سایر جنبه های یك شهر که بایستی پایتخت کشوری قرار گیرد رجحان داشت از این لحاظ از مدتی پیش دولت های پاکستان برای تغییر پایتخت بنقطه خوش آب‌و هوائی اقدام می نمودند ولی کلیه این اقدامات‌چون دولتها توجه چندانی به آن نداشتند عملی نمیشد تا اینکه سر انجام پایتخت جدید در زمان حکومت انقلابی مارشال محمد ایوب خان رئیس جمهور پاکستان شروع به ساختمان گردید.

وضع پایتخت جدید

پایتخت جدید که هنوز حتی یك ساختمان در آن ساخته نشده در منطقه کوهستانی و سبز و خرم روالپندی قرار دارد .این منطقه از حیث آب و هوا شباهت فراوانی به شمیرانات و دامنه های سر سبز آن دارد.

از هم اکنون‌صد ها کامیون ، و واگون های راه آهن دست بکار انتقال ۱۱ وزارتخانه پاکستان از کراچی به روالپندی هستند زیرا این شهر قدیمی فعلا بصورت پایتخت موقتی در آمده تا ظرف‌سال های آینده که‌پایتخت جدید آماده گردد به آنجا منتقل شوند.

برای ساختمان پایتخت جدید و انتقال‌از کراچی به‌آن‌برنامه‌دامنه‌داری تنظیم شده که بایستی طی سالهای آینده انجام گیرد بنا براین انتقال از کراچی به روالپندی در یك مرحله انجا م‌نخواهد گرفت .دولت پاکستان برای آماده نمودن این شهر اعتباری بمیزان بیش از ۸۰۰ میلیون روپیه تامین نموده که در حدود ۳۰۰ میلیون روپیه آن طی دو سال آینده بمصرف خواهد رسید.

نکته بسیار جالبی که درساختمان پایتخت جدید مورد توجه دولت پاکستان قرار گرفته مسئله‌جمعیت آینده پایتخت است.

دولت پاکستان تصمیم دارد که از تمرکز جمعیت در پایتخت جدید جلوگیری نماید تا این امر لطمه‌ای به پیشرفت وترقی دهات و شهر های دیگر پاکستان نزند.

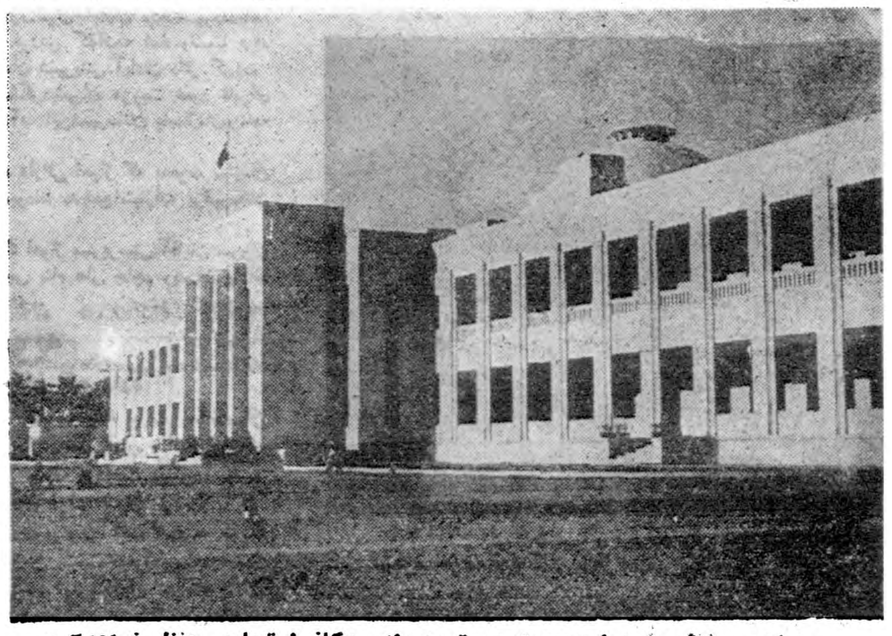

کراچی ، نقش خودرا بصورت مهمترین بندر وکانون تجاری حفظ خواهدکرد. عکس عمارت سنای پاکستان را درکراچی نشان میدهد

ازامشب درسینماهای

حافظ ـ چارلی

بعدازموفقیت‌فیلمهای بیست‌هزارفرسنگ زیردریا وصحرای زنده اینك یك فیلم پرحادثه ازنابغه مشهور

«والت دیسنی»

قطار فراری

سینماسکوپ ـ رنگی

شروع سانسها

حافظ : ۱۰٫۳۰ صبح ۲٫۳۰ـ ٤٫۳۰ـ ٦٫۳۰ـ ۸٫۳۰ بعدازظهر.

چارلی: ۱۰ صبح ـ ۲ـ ٤ ٦ـ ۸ بعدازظهر.

آ ـ ۳۲۲۸٦

لینولئوم DLW ساخت آلمان

کودکان با نشاط را از بازیگوشی نباید منع نمود بلکه خانواده های باسلیقه باید فرشی را برای اطاقها انتخاب کند که بآسانی بتوان هرنوع لکه و یا جوهر را از آن پاك کرد.

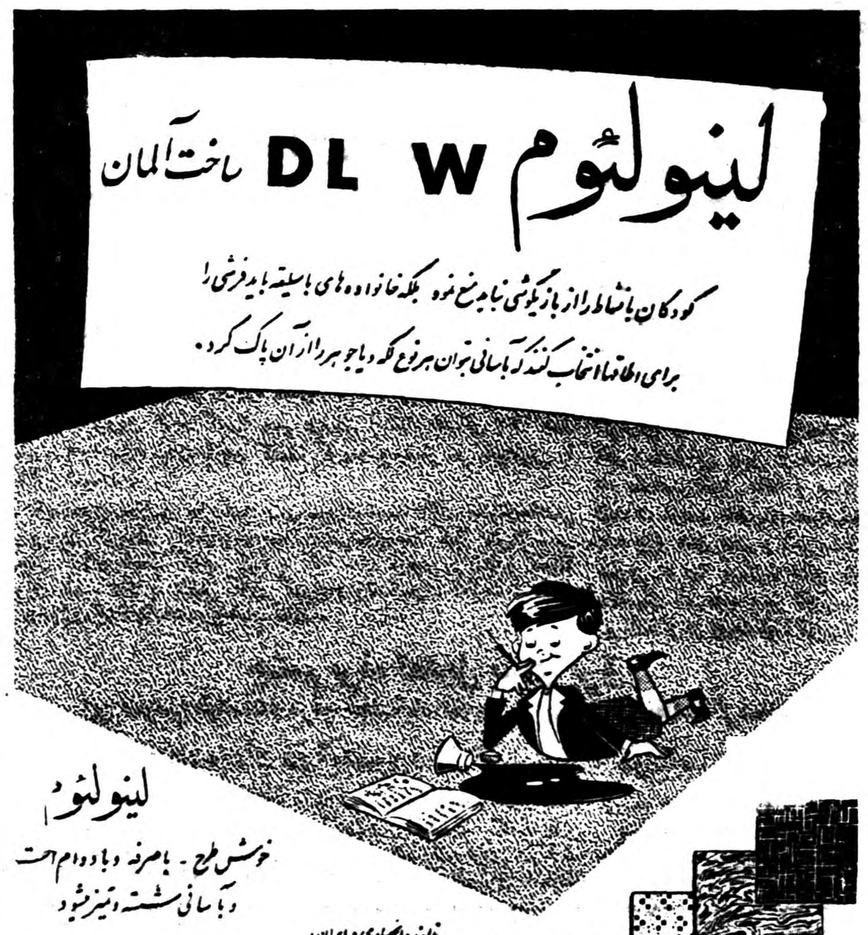

لینولئوم

خوش طرح ـ بامرغه و بادوام است و بآسانی شسته وتمیز میشود

نمایندگان انحصاری در ایران:

شرکت سهامی پخش لینولئوم ایران

خیابان شاهرضا ـ چهارراه کالج ـ جنب پمپ بنزین ـ تلفنهای ٤٠٤١٠ ـ ٤٧٨٧

LINOLEUM

DLW

آ ـ ۳۲۲۳٦

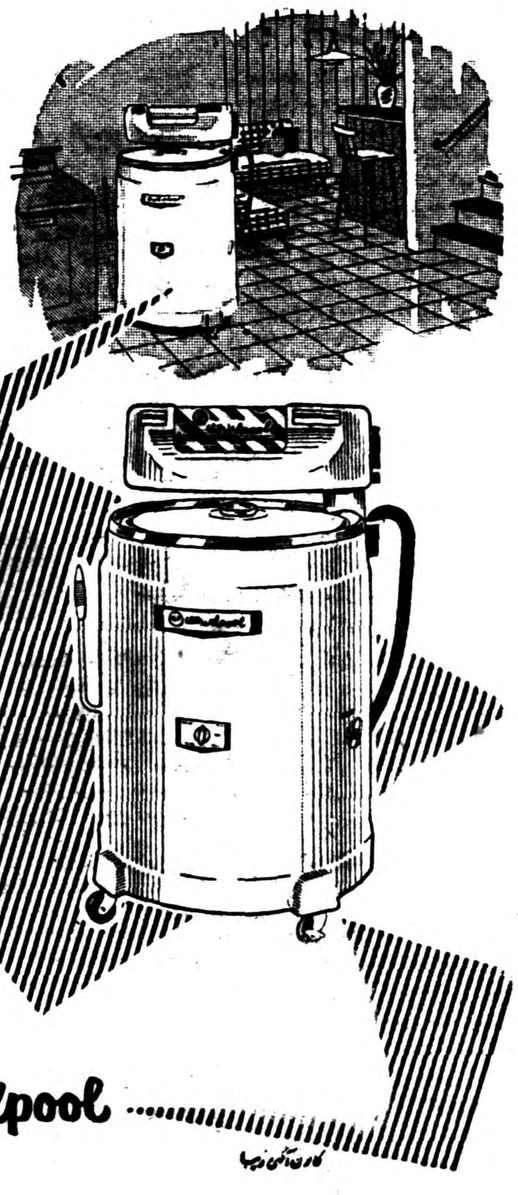

مدل های جدید لباسشوئی «اِر . ثِ . آ»

اُتوماتیك ـ پُرتابل

قابل استفاده تمام خانواده ها

مرکز فروش :

شرکت سهامی فیروز

خیابان سعدی ـ تهران

RCA whirlpool

از گروه فرهنگی هدف بما مینویسند

برای کمک بجذامخانه مشهد آنچه ازدستمان برمیامد انجام دادیم

حالا نوبت دیگر هموطنان است که بجذامیها کمک کنند

قبلا طی گزارشی که در همین صفحه درج گردید مختصری ازوضع جذامخانه مشهد «آسایشگاه محرابخان» باستحضار خوانندگان عزیز رسید.

البته منظور از درج این گزارش قبل از هر چیز اطلاع خوانندگان گرامی از سرنوشت عده‌ای ازهموطنان بودکه در گوشه این آسایشگاه به بیماری مهیب جذام گرفتار میباشند.

ضمنا می خواستم باشرح مطلبی ازوضع آسایشگاه جذامی های مشهد توجه دیگر هموطنان را برای کمک باین عده جلب کنیم.

بدنبال درج گزارش مزبور از گروه فرهنگی هدف می نویسند که این گروه تاکنون بسهم خود برای کمک بهموطنان جذامی که در آسایشگاه مشهد بسر می برند فعالیت هائی انجام داده است.

می نویسند: از محل درآمد جشن پایان سال تحصیلی دبستان های شماره یك و دو مبلغی معادل سی و پنجهزار ریال تهیه گردید و پس از تماس با متصدیان جذامخانه مشهد قرار شد یك کارگاه ساده جهت سرگرمی جذامی ها ساخته شود و وسائل این کارگاه از طرف گروه فرهنگی هدف ارسال شود از طرف این گروه فرهنگی چندین دستگاه ماشین بافندگی از محل درآمد جشن های مزبور و تعداد چندین دست لباس و جوراب تهیه گردید وارسال شد ولی متاسفانه تا آنجائی که اطلاع داریم کار گاهی ایجاد نشده تاآن وسائل استفاده شود.

ضمنا از طرف گروه فرهنگی هدف وضع جذامخانه مشهد مورد بازدید قرار گرفت وبا مشاهده وضع رقت بار جذامی ها قرار شد پرورشگاهی جهت کودکان سالم جذامی ها ایجاد شود باین منظور گروه فرهنگی هدف از موسسات خود انجمنی بنام انجمن حمایت جذامی ها تشکیل داد که هرگز آن در دبستان های هدف می باشد این انجمن سال گذشته از محل جشنها و گاردن پارتی ها توانست مبلغ یکصد و بیست هزار ریال تهیه نماید وبا کمك نیکوکاران واعضای گروه فرهنگی هدف مبلغ مزبور به دویست و پنجاه هزارریال افزایش یافت. این مبلغ جهت ساختمان پرورشگاه اطفال سالم جذامخانه مشهد پرداخت شد جمعیت شیر و خورشید سرخ ایران نیز مبلغ دویست هزار ریال جهت ساختمان این پرورشگاه کمك کرد با تشکیل یك کمیته ساختمانی در مشهد از طرف نیابت تولیت آستان قدس رضوی و همچنین با کمك عده‌ای دیگر از افراد نیکوکار جمعا مبلغ ششصد هزار ریال با مقداری مصالح ساختمانی جهت ایجاد پرورشگاه کودکان سالم جذامی ها جمع آوری شد حالا کار ساختمان این پرورشگاه در مشهد نزدیك به اتمام است وآقای وزیر بهداری هم وعده داده است که هزینه این پرورشگاه را تامین نماید.

مردم بابلسر چه کنند ...؟

مرغ آبی وماهی گران و کمیاب است

درسالهای گذشته صیدماهی دربابلسر بوسیله صیادان پیمانکار انجام میگرفت وصیادان مزبور ماهی مصرفی اهالی بابلسر را تامین نموده وبهای مناسبی دردسترس مردم قرار میدادند ولی امسال شیلات بابلسر شرایط نسبتا مشکلی بصیادان پیمانکار این منطقه پیشنهاد کرد وپیمانکاران نیز از تحویل تور ماهیگیری قبول این پیشنهادات خودداری کردند ودرنتیجه شیلات رأسا اقدام بصید نمود فعلا هیچیك ازصیادان جزء صیادان مزدور شیلات دردریا بصید نمیپردازند ودرنتیجه بهای هر یکصددماهی دربابلسر به یکصد وبیست ریال افزایش یافته‌است علاوه برآن قیمت مرغابی نیز ازیکصد وبیست ریال کمتر نیست وباینجهت اهالی بابلسر درمضیقه قرارگرفته‌اند بهتر ازهمه اینکه اصولا مرغابی وماهی دربابلسر پیدا نمیشود ومعلوم نیست تکلیف مردمی که ماکوشت ماهی ومرغابی پرورش یافته‌اند چیست ؟

هنگام افتتاح درمانگاه مبارزه باسل

قبلا باستحضار خوانندگان رسید. طی مراسمی درمانگاه مبارزه با سل در اصفهان بوسیله آقا ی دکتر راجی وزیر بهداری افتتاح شد عکس بالا هنگامی استکه آقای دکتر راجی وزیر بهداری باقطع نوار سه رنك درمانگاه مزبور را افتتاح مینماید آقایان دانشور مدیر کل وزارت بهداری، مقدم رئیس دادگستری و کفیل استانداری استان اصفهان ودکتر قیامی رئیس بهداری و بهداشت استان نیز در عکس بالا دیده میشوند.

دوخانه سوخت

خبرنگار ما از رضوانده می نویسد در قریه اردجان از توابع رضوانده خانه های دو نفر از کشاورزان بنام سوقات امیری و اسفندیار شیرخانی به علت نامعلومی طعمه حریق شد وبکلی سوخت علاوه بر آن مقدار زیادی تیرو تخته متعلق به عزت‌اله تهامی یکی دیگر از اهالی قریه‌مزبور در نزدیکی این دو خانه قرار داشت سوخت و فعلا دو خانواده کشاورز بی خانمان شدند.

کشمکش «حقابه» ابهر رود

کشاورزان تاکستان میگویند : از حیف‌ومیل حقابه‌ای‌که پرداخته‌ایم جلوگیری‌کنید

خبرنگار ما از تاکستان قزوین گزارش میدهدچند روز قبل بمنظور دریافت حقابه کشاورزان تاکستان که از آب رودخانه ابهر رود استفاده‌میکنند جلسه‌ای در سالن شهرداری این منطقه‌تشکیل گردید دراین جلسه نماینده بنگاه مستقل آبیاری پرداخت مبلغ حقابه را از کشاورزان تاکستانی تقاضا نمود ولی ناگهان کشاورزان باین علت که آب‌مورد احتیاج آنان از این روزدخانه تامین نمیشود باین تقاضای نماینده بنگاه مستقل‌آبیاری پاسخ مثبت ندادند کشاورزان میگفتند بدستور بنگاه مستقل آبیاری کل کشور باید پس ازتامین آب مصرفی کشاورزان تاکستان .آب رودخانه بهر رود بکشاورزان قراء دیگر فروخته شود در صورتیکه هم اکنون بر خلاف این دستوررفتار میشود وباینجهت کشاورزان تاکستان در مضیقه‌اند .نماینده بنگاه مستقل آبیاری نیز اظهار داشت بنگاه مستقل آبیاری برای تامین بودجه ناچار بفروش‌آب بکشاورزان دیگر خواهد بود حالا کشاورزان تاکستان از مقامات مربوطه تقاضای رسیدگی‌دارند تاتصمیمی اتخاذ شود که از حیف ومیل حقابه ای که تاکنون پرداخت کرده‌اند جلوگیری بعمل آید.

تکلیف چیست ؟

بطوریکه خبر نگار مااز منداری گزارش میدهد طی یکهفته‌باروندگی در ساری هوای این شهرستان به کلی سرد شد ومردم به‌کرسی و منقل و بخاری پناه بردند. ولی بعلت کمیابی زغال و گرانی آن درساری مردم این شهرستان‌نمی توانند از کرسی و منقل استفاده کنند واز اینجهت به بخاری پناه میبرند بهای بخاری هم روز بروز گرانتر می شود و اگر سابقا فروشندگان ، بخاری را باقساط میفروختند حالا دیگر باقساط‌هم‌نمی فروشند در این میان معلوم‌نیست تکلیف مردم ساری بااین سرمای کشنده چیست ؟

برای نگاهداری الاغهای سرگردان

مردم تهران هم بکمك برخاسته‌اند

خوانندگان عزیز اطلاع دارند که آقای محمدرضا افراز «دکتر سلمانی» اراکی برای نگاهداری ازالاغ های سرگردان دست تقاضا بسوی مردم دراز کرده وکمك خواسته است تاکنون ازطرف جمعیت حمایت حیوانات مبلغ دوهزارریال بوسیله موسسه اطلاعات جهت کمك بدکتر سلمانی برای نگاهداری الاغهای سرگردان پرداخت‌گردیده واهالی اراك نیزکم وبیش برای نگاهداری‌الاغهای سرگردان کمکهائی‌کرده‌اند، اینك بانو نصرت مشیری وآقایان بهمن وکیلی ومحمد مشیری از ساکنین تهران نیز هریك مبلغ پانصد ریال جهت نگاهداری الاغهای سرگردان به موسسه اطلاعات پرداخته اند تا بوسیله این موسسه بدکتر سلمانی پرداخت شود.

مبلغ مذکور توسط نماینده اطلاعات دراراك به آقای دکتر سلمانی پرداخت گردید تابه مصرف الاغهای سرگردان برسد.

دریکه همیشه بسته است

ساختمان نوانخانه مورد استفاده قرار نگرفته

چندی قبل ازمحل اعانات مردم نیکوکار بابل ساختمان نوانخانه‌مجهزی‌جهت نگاهداری ازمستمندان ایجاد گردید ودراین ساختمان وسائل حرفه ای‌میا شد تاضمن نگاهداری مستمندان به آنان حرفه هائی مطابق ذوقشان تعلیم شود.

ولی متاسفانه هیچگاه قفل بزرگی که بدر این ساختمان زده شده باز نشد وهنوزهم دراین ساختمان بسته است درصورتیکه هم‌اکنون هوای بابل بشدت سرد شده ومستمندان این شهرستان درگوشه وکنار خیابان های این شهرستان پراکنده‌اند مردم بابل بامشاهده این وضع میگویند حالا که ساختمان این نوانخانه مورد استفاده قرار نمیگیرد ترتیبی دهید که ساختمان مزبور دراختیار فرهنگ گذاشته شود تالااقل برای ایجاد یك اموزشگاه بکار رود.

صرفه‌جوئی اصفهانیها

شهر اصفهان از حالا تا ۶ ماه دیگر فاقد تلفن شهری‌است

قبلا اطلاع داده شد بر اثر ریزش برف دراصفهان ارتباطات قطع گردید و راههای ایمنطقه مسدود شد اینك خبرنگار ما از اصفهان اطلاع میدهد خرابی ارتباط تلفن شهری اصفهان بر اثر ریزش برف بحدی است که پیش بینی میشود برای ترمیم مجدد آن لااقل ششماه وقت لازم است.

از طرفی چون قرار است تاششماه دیگر تلفن‌خودکار اصفهان دائر گردد بدینجهت تصمیم گرفته شد که اصولاسیمای تلفنهای مغناطیسی کنونی را برچینند وپس ازششماه یکباره ازتلفن خود کار استفاده نماید وباین ترتیب از هم اکنون تاششماه دیگرشهراصفهان‌فاقدتلفن‌شهری‌میباشد.

در عکس بالا منظره ای ازبرف اصفهان‌ووضع سیمهای تلفن شهر دیده میشود.

جنوب ماهی ندارد؟

صیادان ماهیهای صید شده را بجزایر خلیج‌فارس میبرند

طبق قراردادی که صیادان خلیج فارس با صاحبان سرد خانه ها و بازرگانان شیخ نشینهای خلیج‌تنظیم کرده‌اند در حدود شصت در صداز ماهیهای صید شده را به جزایر و شیخ نشینهای خلیج فارس حمل میکنند و فقط چهل درصد باقیمانده را برای فروش بشهرستانهای‌جنوبی و بنادر ایران می‌آورند.

خبرنگار ما در آبادان ن‌که این گزارش را اطلاع داشته است می نویسد هم اکنون علاوه بر اینکه سالیانه یکصدو پنجاه هزار ریال بابت اجاره بهای این ساختمان کاهگلی بهدر میرود اغلب بر اثر بارندگی سقف این ساختمان هم چکه میکند و توتونهائی که درآنجا انبار شده فاسد و خراب میگردد.

چنانچه پیشنهاد ساختمان ادارهٔ دخانیات اشنویه در زمین خالصه‌ای که باین منظور اختصاص داده‌شده مورد توجه قرار گیرد و اجرا شود نه تنها بزیبائی و آبادانی اشنویه کمك میشودبلکه اجاره بهای‌هنگفتی که سالیانه بابت ساختمان استیجاری فعلی اداره و انبار دخانیات این منطقه پرداخت میگردد بنفع صندوق دولت ضبط میشود. هم اکنون میتوان گفت اشنویه که‌یکی از مناطق کشت توتون میباشدقسمت بیشتر توتونکاران میگار اشنو را تهیه میکند و با اجرای این پیشنهاد کشاورزان اشنویه تشویق شده و بکار توتونکاری دلگرم می شوند.

ماهی در آبادان ،بوشهر ،شیراز و سایر شهرستانهای جنوبی وبنادر ایران بچندبرابر قیمت اصلی‌افزایش یافته و در آبادان اغلب ماهی یافت نمیشود.

چون بیشتر خوراك اهالی بنادر جنوبی ایران راخرما و ماهی‌تشکیل میدهد هم اکنون‌با ترقی سرسام‌آور بهای ماهی مردم‌این مناطق درمضیقه قرار گرفته‌اند و تقاضا دارند ترتیبی داده شود که صیادان پیمانکارجنوب ماهی بیشتری ببازار های شهرستان های جنوب‌عرضه کنند.

پیشنهاد مفید مردم اشنویه

ایجاد ساختمان ادارهٔ دخانیات سالیانه ۱۵هزار تومان نفع دارد

با اینکه برای ایجاد ساختمان اداره و انبار دخانیات اشنویه در زمینهای خالصه این منطقه قطعه زمین وسیعی واگذار شده است معهذا هم اکنون ادارهٔ دخانیات اشنویه در یك ساختمان کاهگلی که ماهیانه دوازده هزار ریال‌اجاره بهای آن می باشد قرار دارد .با در نظر گرفتن اینکه ساختمان مزبور سالیانه بیش از سه یا چهار ماه مورد استفاده قرار نمیگیرد. بهتر نیست اجاره بهای این‌ساختمان کاهگلی برای مدت یکی دو سال جمع آوری شود و در زمینی که برای‌ایجاد ادارهٔ دخانیات‌اختصاص داده شده است ساختمانی ایجاد شود ؟

خبرنگار ما در اشنویه که‌این گزارش را ارسال داشته است می نویسد هم اکنون علاوه بر اینکه سالیانه یکصدو پنجاه هزار ریال بابت اجاره بهای این ساختمان کاهگلی بهدر میرود اغلب بر اثر بارندگی سقف این ساختمان هم چکه میکند و توتونهائی که درآنجا انبار شده فاسد و خراب میگردد.

چنانچه پیشنهاد ساختمان ادارهٔ دخانیات اشنویه در زمین خالصه‌ای که باین منظور اختصاص داده‌شده مورد توجه قرار گیرد و اجرا شود نه تنها بزیبائی و آبادانی اشنویه کمك میشودبلکه اجاره بهای‌هنگفتی که سالیانه بابت ساختمان استیجاری فعلی اداره و انباردخانیات این منطقه پرداخت میگردد بنفع صندوق دولت ضبط میشود. هم اکنون میتوان گفت اشنویه که‌یکی از مناطق کشت توتون میباشدقسمت بیشتر توتونکاران میگار اشنو را تهیه میکند و با اجرای این پیشنهاد کشاورزان اشنویه تشویق شده و بکار توتونکاری دلگرم می شوند.

فعالیت برای مبارزه با قاچاق

چهارنفر قاچاقچی بامقداری کالای قاچاق دستگیر شدند

با تلفیق کارد کمرك و ژاندارمری هم‌اکنون مدت چند روز است‌که از طرف آقای سرهنك اوحدی فرمانده هنك ژاندارمری بندر عباس بجای سربازان کارد کمرك چند نفر مامور ژاندارمری در گمرك‌این شهرستان انجام وظیفه مینمایند.

طبق اظهار آقای سرهنك اوحدی برنامه کار مامورین مزبور فعلا مبارزه شدید با قاچاقچیان میباشد. چند روز قبل مامورین کارد کمرك بسر پرستی استوار ضیائی ۱۳۲ عدل پارچه و ۱۰۲ بسته چای قاچاق کشف کردند و چهار نفر قاچاقچی را دستگیر نمودند.

قاچاقچیان فعلا در بازداشت بسر میبرند ضمنا آقای ستوان‌هاشمی سر پرست گروهان ژاندارمری بندر عباس دربیست کیلو متری شهر ۹ عدل کالای قاچاق کشف کرد و کالا های مزبور را باداره گمرك تحویل داد. فعلا با تلفیق کارد گمرك و ژاندارمری فعالیت شدیدی برای مبارزه با قاچاق شروع شده است.

چشم براه تعدیل بهای برق

این سومین‌باراستکه مردم نجف‌آباد تعدیل بهای برق را تقاضا کرده‌اند

استاندار وعده داد دراینمورد از اختیارات خوداستفاده نماید

شرکت برق نجف آباد تاکنون در حدود هفت میلیون و پانصد هزارریال ازمردم پول گرفته است تابرق‌مصرفی اهالی این‌شهرستان رابطور کامل تامین نماید ولی فعلا آنچه مردم از این‌شرکت می‌بینند ضعف نیروی‌برق وگرانی بهای آن‌می‌باشد .مردم ماهها صبرکردند شاید شرکت برق‌دراصلاح وضع کارخانه و تعدیل بهای برق اقدام‌کند ولی‌ازطرف شرکت‌کوچکترین قدمی دراصلاح وضع برق برداشته نشد وبرا ثرشکایت اهالی ،اولیای شرکت برق وعده دادند که‌سهام برق مصرفی‌اهالی را تعدیل نمایند ولی باسپری شدن مدتها ،این وعده شرکت عملی نشد و تنزل بهای برق‌ازوعده بصورت‌عمل در نیامد عاقبت کاسه صبر اهالی لبریز شد وازمسئولین شرکت و گرانی برحد مصرف برق باستاندار اصفهان شکایت کردند ومشارالیه واز تعدیات و تجاوزات شرکت برق آگاه نمودند.

این شکایت مورد توجه تیمسار فرزانگان استاندار اصفهان قرار گرفت و طبق دستور استاندارباحضور شهردارنجف‌آباد واعضای‌هیئت مدیره شرکت برق‌ونمایندگان‌اهالی جلساتی‌در استانداری تشکیل گردید . بعداز مذاکرات مفصل قرار شد شرکت برق‌در تعیین قیمت برق تجدید نظر کند و نسبت بپرداخت پولهای‌دریافتی ازمردم تصمیمی بگیرد.

چندماه از آخرین جلسه متشکله دراستانداری گذشت وبازهم مسئولین شرکت برق کوچکترین قدمی درراه بهبود وضع برق برنداشتند حالا برای سومین بار اهالی دست بدامن‌استاندار شده‌اند استاندار هم وعده داده که اگر شرکت برق ظرف مهلت مقرره در تعدیل بهای برق وپرداخت پولهای دریافتی تصمیمی‌اتخاذنکند ازاختیارات خود استفاده نموده و قیمت عادلانه مصرف برق‌رارسما آگهی وابلاغ نماید درباره هفت میلیون نیم ریال مبلغ دریافتی شرکت ازمردم نیز تصمیمی بنفع مردم اتخاذ کند .اهالی چشم براه‌اقدامات استاندار می‌باشند.

آماده افتتاح

طبق گزارش خبر نگار ما از بندر گزچند روز قبل آقای‌اسدیان رئیس فرهنگ بندر گز آموزشگاه قریه «لیوان» از توابع این بخش رامورد بازدید قرار دادو ساختمان آموزشگاه حرفه ای این قریه را نیز بازدید نمود . ساختمان این آموزشگاه طبق نقشه فرهنگ ایجاد شده وهم اکنون آماده افتتاح می باشد در این ساختمان مدرسه حرفه ای تاسیس خواهد شد .

بخاطر رفع نقائص

طبق گزارش خبرنگار ما ازساری به منظور رفع نقائص کشتار گاه ساری کمیسیونی با حضور آقایان صاحبقرانی فرماندار ، دکتر پور سیروس رئیس دامپزشکی استان مازندران ، دکتر مینوئی معاون‌بهداری استان وشاوری شهردار ساری در سالن فرمانداری این شهرستان تشکیل شد دراین کمیسیون ضمن توجه باین که از طرف شهرداری اتومبیلی برای حمل گوشت از کشتار گاه بشهر تهیه گردیده ووضع آب مصرفی کشتارگاه بهبود یافته است قرارشد برای رفع دیگر نقائص کشتار گاه اقدام لازم بعمل آید.

همت مردانه

میدهد باانجام عملیات عمرانی از طرف مردم دوقراء طالقان اخیرا آقای سید سعید میر سعیدی یکی ازاهالی قریه «جستجون» طالقان نیز تصمیم گرفته است آب چشمه ایراکه درخارج‌از قریه قرار دارد بقریه منتقل نماید واین قریه را لوله کشی کند فعلا فعالیت برای انجام لوله کشی قریه جستجون شروع گردیده و تاکنون لوله های مورد احتیاج خریداری شده است

برای ایجاد ساختمانهای ادارات دولتی

قسمتی اززمینهای خالصه‌اشنویه تقسیم‌شد

قبلا باستحضار خوانندگان عزیز رسید که مقدمات تقسیم املاك

خالصه اشنویه بین کشاورزان اینمنطقه فراهم میشود اینك خبرنگار ما از اشنویه مینویسد چند روز قبل آقای میرزا بگیان نماینده اداره کشاورزی استان آذربایجان غربی باتفاق نماینده اداره خالصجات استان باشنویه وارد شدند وبا حضور بخشدار و کلیه روسای دوایر دولتی اشنویه‌قسمتی از زمینهای خالصه این منطقه را برای ایجاد ساختمانهای دوایر دولتی اختصاص داد و تعیین نمودند.

اهالی ضمن اظهار خشنودی از این اقدام مفید انتظار دارند هر چه زودتر عملیات ساختمانی ادارات دولتی در زمینهای خالصه اشنویه شروع گردد ومهمتر از آن با تهیه مقدمات لازم ،کار تقسیم زمینهای مزبور بین کشاورزان شروع شود.

تهیه مقدمات

چند روز قبل آقایان دکتر اورندی رئیس اداره کل کشاورزی استان تهران باتفاق متخصص باشگاه «چهار دال» ومشاور آمریکائی‌اداره ترویج کشاورزی جهت تهیه مقدمات تاسیس باشگاه جهاردان در قریه «اوره» ازتوابع‌دماوند باین‌شهرستان وارد شدند. آقایان مزبور باتفاق چند نفر ازروسای دوایر دولتی دماوند بقریه اوره عزیمت کردند وپس از تهیه مقدمات ایجاد باشگاه مزبور بدماوند مراجعت نموده و بتهران عزیمت کردند

بیمه شدند

ازاین پس کلیه کارگران شهردار وکارخانه برق شهرستان آمل از مزایای بیمه استفاده خواهند کرد زیرا طی جلسه ای که با حضور آقایان مهندس امیری سرپرست سازمان بیمه های اجتماعی کارگران استان مازندران و بایگان رئیس سازمان بیمه های اجتماعی کار گران بابل در شهرداری آمل تشکیل شد موافقت به عمل آمد که کلیه کارگران شهرداری و کارخانه برق آمل‌بیمه شوند.

چند خبر خلاصه از شهرستانها

ژاندارمری فرمانده ندارد

فردوس- مدتی است گروهان ژاندارمری فردوس فرمانده ندارد وکادر مامورین آن نیز ناقص است اهالی تقاضادارند برای حفظ امنیت این منطقه برای تعیین فرمانده وتکمیل کادر مامورین ژاندارمری فردوس اقدام گردد.

بخاطر رفاه زندانیان

ساری- طی کمیسیونی بامضور آقای رئیس زاده رئیس دادگستری استان مازندران وتیمسار برخوردار سرپرست شهربانیهای استان قرار شد محل مناسبی برای زندان ساری فراهم گردد.

سربازگیری

سیامگل- دادگاه سیار نظام وظیفه بریاست آقای سروان علایی به سیامگل واردشد وهم اکنون بوضع مشمولین این منطقه رسیدگی میشود.

تامین اعتبار

ساری- بدستور آقای مشایخی مدیرکل فرهنگ مازندران بمنظورتسریع در پیشرفت کلاس های کار آموزی آموزگاران اعتباراتی از محل حساب عملیات مخصوص تامین گردیده است.

بهبود وضع انتظامات

فردوس- اخیرا وضع انتظامات شهر فردوس بطور قابل ملاحظه ای بهبود یافته وموجبات آسایش ورفاه اهالی فراهم گردیده است.

دونفر دبیر اعزام شد

طالقان- براثر تقاضای اهالی طالقان مبنی براعزام آموزگار جهت‌تکمیل کادر آموزشی آموزشگاه های این منطقه آقایان ساعیان وحبیبی دو نفر از آموزگاران فرهنگ بطالقان اعزام شدند.

تقاضای مردم از رئیس شهربانی

آستانه اشرفیه- آقای دیو سالاررئیس شهربانی آستانه ازمرخصی بازگشت تقاضای اهالی این است‌که مشارالیه توجه بیشتری‌نسبت بانتظامات این منطقه مبذول دارد.

افتتاح کلاس بدنیست اگر ...

بنا به گزارش خبرنگار ما از ساری چند روز قبل کلاس فصلی ترویج خانه داری استان مازندران با حضور کلیه روسای ادارات کشاورزی شهرستان های تابعه استان مازندران تریاکی هستند احوالی بپرسند ! وسر پرست ترویج خانه داری ضمن هوای نکا مرطوبی میگویند چون هوای نکا مرطوبی است برای جلوگیری از زیان رطوبت هوا تریاك مفید است‌بهمین دلیل هم دراغلب مجامع نکا منقل و وافور برقرار است خبرنگار ما افتتاح گردید این کلاس که عده زیادی از کارمندان وکلیه مروجین خانه داری درآن شرکت دارند به وسیله آقای مهندس سبحانی رئیس کشاورزی استان افتتاح شد وتا یك هفته ادامه دارد.

خبرنگار ما از نکا ضمن اظهار خوشوقتی از افتتاح این کلاس خاطر نشان میسازد که تاکنون در نکا کلاسی برای آموزش خانه داری دایر نبوده است.

بدنیست اگر ...

خبرنگار ما از نکا مینویسد بد نیست مامورین مبارزه با موادمخدره به نکاسری بزنند واز جوانان‌این منطقه که شایع است که اغلب شهرستان های تابعه استان مازندران تریاکی هستند احوالی بپرسند ! میگویند چون هوای نکا مرطوبی است برای جلوگیری از زیان رطوبت هوا تریاك مفید است‌بهمین دلیل هم دراغلب مجامع نکا منقل و وافور برقرار است خبرنگار ما اضافه میکند که من شخصا این جریان را ندیده‌ام ولی شنیده‌ام !

درباره نحدد مالکیت نظر ما چیست

-۳-

بقلم : اسداله علم

روستائیان امروزه بیدار و آگاه شده‌اند

اختلافات شگفت‌آوری دروضع زندگی ونیروی تولید مردم‌کشاورز دنیا وجود دارد

در حالیکه ما مقابل یك آئینه‌بزرگ بین المللی ایستاده و میخواهیم بدانیم آیا تصویر ایران هم در آن منعکس شده یانه اجازه بفرمائید مجددا قسمتی از سخنرانی آقای ترپ ـ معاون وزارت امورخارجه امریکا که قبلا نیز بایشان اشاره شد و دو سخنرانی افتتاحیه خود اظهار نمودند در اینجا نقل کنم .من مطمئن هستم که آقای ترپ تا بحال بایران نیامده اند ولی ایشان چنین گفتند .

«اختلافات شگفت آوری در وضع زندگی و نیروی تولید مردم‌کشاورز دنیا وجود دارد . اجازه بدهید من وضعی را که مسبب وموجد بزرگترین مشکلات است برای شما تشریح کنم . کشاورزی را در نظر بیاورید که ناچار است خانواده شش نفری خود را اداره کند در حالیکه برای تولید محصول فقط یك هکتارزمین در اختیار دارد و شخصا نیز مالك آن نیست . این زمین را از مالکی اجاره کرده که هیچوقت سر ملك خود نیست و دوسوم محصول را بعنوان اجاره زمین برداشت می نماید . کشاورز مزبور اطمینان خاطر از وضع اجاره داری ندارد ونمیداند تاکی میتواند در این‌زمین کار کند شاید سال بعد شخصی پیدا شود که حاضر شود اجاره بیشتری بمالك بدهد . این کشاورز ناچار بوده که‌از یکطرف وام‌بگیرد وچهل در صد منفعت بدهد طبعا میزان قرض امسال او از سال گذشته‌اش خیلی بیشتر شده‌است شما روستائیانی را می بینید که تا ۶۰ بلکه ۸۰ در صد بسود پول میدهند . این زارع بیچاره که خسته و ناامید باید در زمین بی قوت باوسائل قدیمی وابتدائی‌زراعت کند . نمیتواند زمین را در حال آیش بگذارد و حتی‌اسم کودشیمیائی هم بگوشش نخورده است . بذری هم که بکار میبرد از برداشت سال قبلش ذخیره نموده . یك هکتار زمین او هم سه قطعه زمین مجزا است که از هم فاصله زیادی دارند واقلا دوساعت طول میکشد که از منزلش بنزدیکترین زمین خودبرود، آن قسمتی از محصولش‌راکه‌میتواند بفروشد شخصا ببازار میبرد وبهر قیمتی که از او بخرند تاجار است مازاد غله‌اش رادو مقابل‌بدهی گزافش بطرف بدهد .

لازم نیست که از سطح‌زندگیش چیزی بگویم . وضع اورا حتی «بخور و نمیر» هم نمیتوان‌دانست.

«مشکل این بیچاره این نیست که زیاد کار نمیکند : اگر چه‌نیروی بدنیش ممکن است تدر نتیجه عدم رعایت‌بهداشت و تغذیه بد ازبین برود ولی در حقیقت از طلوع تا غروب آفتاب کار میکند . عدم اطلاع از فنون کار و نبودن کمك که ممکن است بصورت سرمایه ـ ماشین آلات ـ سازمان و ترتیب صحیح فروش محصول باشد . او را باین مصیبت دچار کرده است .

«بعضیها پیشنهاد کرده‌اند که‌در کشورهائیکه وضع کشاورزان چنین است بهترین راه حل نادیده گرفتن وضع زارعین و توسعه امور صنعتی است. من نمیخواهم که ارزش‌توسعه صنایع را پائین بیاورم ولی جای بسی تاسف است اگر فکر کنیم چنین اقدامی یگانه چاره اصلاح امور اقتصادی است مطمئنا بهبود وضع کشاورزی باید از هدفهای اولیه و مهم بهبود وضع اقتصادی باشد .» ودر اینجا نقل قول آقای ترپ تمام میشود . گمان میکنم‌اشاره ایشان بکشور چین سابق باشد که اکنون کمونیست شده است .

ممکن است‌بپرسید «اگرکشورهای بسیار دیگری در دنیا از لحاظ مشکلات روستائی وضع مشابهی‌با مادارند چه جای نگرانی است ولی بطوریکه قبلا عرض شده بایدتائید کنم که‌روستائیان بیشتر اینکشور ها امروزه بیدار و آگاه شده‌اند وبخوبی واقفند که دارای یك‌زندگی خسته کننده و طاقت فرسا هستند ومیدانند که میتوانند اقدامی بعمل آورده که اززندگی بهتری برخوردار شوند .

بقیه درشماره بعد

نمایشگاه تابلوهای مینیاتور

بقرار اطلاع ساعت ٤ بعداز ظهر روز ۱۳ آذر نمایشگاه تابلوهای مینیاتور استاد حسین بهزادی درتالار دانشگاه تهران‌گشایش می‌یابد، مدت این نمایشگاه ۳روز وتا ۱٦آذر ادامه خواهد داشت ،

رئیس شورای ملی موزه‌ها

اولین جلسه شورای ملی موزه ها بریاست آقای حکمت و باحضور عده‌ای از اساتید وروسای موزه‌های هنرهای‌زیبا در تالار کاخ‌ابیض تشکیل گردید .

دراین جلسه پیرامون هدف اساسی این شورا که‌ارتباط مستقیم باموزه‌های جهان و آموزنده ساختن وضع فعلی‌موزه‌های ایران میباشد گفتگو بعمل آمد .

آقای سلیمی بسمت رئیس شورای ملی موزه ها و آقای دکتر بهنام‌رئیس موزه مردم شناسی بسمت دبیر شورای ملی موزه‌ها انتخاب شدند .

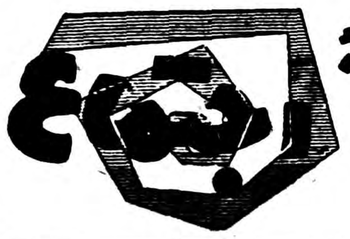

از چهارگوشه دنیا

انجمن رسیدگی میکند

پانصد و سیزدهمین جلسه انجمن اصلاحات بخش ۵ و ۱۵ باحضور پنجاه نفر از معتمدین محل تشکیل شد آقای دکتر قائمی گفت که در این جلسه ده نفر از بانوان سمنان از دو نفر ساکنین قریه یوسف‌آباد آن شهرستان‌به انجمن شکایت کرده‌اند که مزاحمتی‌برای آنان فراهم کرده و موجب آمدن و تظلم آنان بمرکز شده‌اند از طرف انجمن اقدامات جامعی نسبت باحقاق حق این عده بعمل آمد و نامه های لازم بسازمانهای مربوطه نوشته شد .

سالی پانصد هزارتن زغال مصرف میکنیم

باین ترتیب زغال درست میشود وجنگل ازبین میرود

آیابزودی نفت جانشین زغال میشود

زغال خرواری ۱۵۰ تومان هم نایاب است

قیمت زغال تنزل میکند

این روز ها گرانی زغال مسئله مهم روز است وزیر کشاورزی اعلام نمود که حمل زغال در سراسر کشور آزاد شده و شهرداری تهران برای‌خرید زغال ماموریتی بشمال اعزام نموده .

باین مناسبت رپرتاژی تهیه‌نموده‌ایم که بنظر خوانندگان محترم میرسد.

***

طبق یك رسم قدیمی تهرانیهازغال مورد احتیاج زمستان خود را در تابستان و پائیز تهیه می کنند ولی با این همه این روز ها در هر خانه‌و خانواده در هر محل و مجلسی ودر هر کوی و برزنی چه در تهران وچه در شهرستانها زغال ،این توده سیاه رنك مورد بحث‌و گفتگوی همگان قرار گرفته .

عفریت سرما ،با دور شدن تدریجی خورشید از خط استوا از خواب طولانی بیدار شده و قیافه کریه و ناخوش آیند خود را از پس کوههای دور دست و میان توده های سیاه ابر بمردم و بخصوص بمردمی که هنوز بهر علت نتوانسته اند برای فرار از چنگال نابود کننده او وسیله‌گرما فراهم کنند نشان می دهد . هرسال پس از آنکه آبانماه آخرین رمق و حرارت خورشید را میمکد ، آذرماه با طلایع ابر های سیاه و باد های سرد فرا میرسد و بدنبال این موکب که بعضی ها آنرا فرخنده و برخی دیگر آنرا بلائی میشمرند ، چتر ها، لباسهای پشمین و سرانجام لحاف کرسی ها بمیدان می آیند و چند روز بعد از آن در روزنامه و مجلات میخوانیم و یا از قول فلان مسافر که تازه از ده رسیده و سر خود را در لباس پشمیی فرو برده و باصطلاح از شدت سرما (کز) کرده میشنویم ارتفاع‌برف در فلان گردنه بیك متر رسیده و سرما در فلان ده و قصبه بیداد می کند .

و یکروز که سر از بالین بر می داریم و برای فراهم آوردن وسیله گرما به بازار و خیابان می آئیم‌با کمال تعجب مشاهده می کنیم که از زغال خبری نیست و مردم از زن و مرد و کوچك و بزرك هریك سطلی و حلبی بدست گرفته بسوی جایگاه های فروش نفت روانه هستند .

***

خوانندگان محترم همگی با فرا رسیدن فصل آذر و نمایش اولین پرده سفید رنك برف بر دامنه های البرز این مقدمه را در ذهن خودمرور می کنند و آنها که در تابستان در فکر زمستان بوده اند بدون هراس از گزند سرما کرسی ها را بر پا می کنند و آنها که گرفتاری ها مجالشان نداده تا در تابستان باین فکر باشند جلوی دکان زغالفروشیها بالتماس و خواهش اندکی زغال‌طلب می کنند .

از این لحظه است که زغال درشهر نایاب می شود و حکم کیمیا را پیدا می کند چون این شیئی سیاه بخوبی میداند که اکثریت مردم هنوز زمستان را با کرسی بسر می‌آورند نه با نفت و بخاری ووسایل دیگری که میخواهد در ایران جای کرسی رابگیرد .این دانائی به روحیه و خواست مردم از نظر تیزبین صاحبان کوره های زغال سازی پوشیده نیست آنها با کمال دقت منتظر شروع‌فصل سرما و فرود آمدن‌اولین دانه های سپید برف به انبار کردن زغال مشغول می شوند و این کار را آنقدر ادامه می دهند که قحطی مصنوعی برای زغال که در فصل سرما بیش از هر موضوع دیگری فکر مردم را بخود مشغول می دارد ایجاد می کنند .

این روز ها بهر کجا که سربزنید و قیمت زغال را بپرسید بشما می گویند . زغال کمتر از خرواری۱۵۰ تومان پیدا نمی شود و تازه چنانچه حاضر بخرید آن باشید باید نوبت بگیرید و صبر کنید تا آنها که قبل از شما مراجعه کرده اند سهم خود را دریافت کنند این ماجرا تقریبا همه ساله اتفاق می افتد .

***

زغال چیست .

درختان جنگلی را قطع می کنندو تکه های بزرك و ضخیم آنرا درچاله ها و یا در این اواخر در کوره های مدرن مخصوص قرار می دهند وآن وقت آنها را آتش زده و تا ۵۰۰ درجه حرارت می دهند و در این وقت بطور ناگهانی آتش رابرائرپوشانیدن در کوره و فرسیدن اکسیژن خاموش می کنند پس از چند روز که در کوره را باز می کنند آنچه ازچوبها و تنه درختان جنگلی باقیمانده‌جسم سیاهرنگی است که زغال نام‌دارد . بنابراین در تهیه زغال جنگل نقش عمده را بازی می کند .

ظرف‌سال های اخیر با دقت‌ومراقبتی که بنگاه جنگلها توسط مامورین مخصوص‌خودبعمل‌می‌آورد ازحیف ومیل درختان جنگل که یکی از مهمترین ثروت های ملی بشمار میرودجلوگیری نموده ولی سال های قبل از آن این ثروت ملی توسط عده ای مقاطعه‌کار و متنفذین محلی بتاراج میرفت و تمامی آن بمصرف تهیه زغال‌میرسید.

مصرف سالیانه زغال

با آنکه آمار صحیحی از میزان مصرف سالیانه زغال در دست نیست متخصصین‌و خبرگزاران مقدارمصرف زغال را طی یکسال بالغ بر پانصد هزار تن میدانند والبته این رقم حیرت انگیز تماما برای جلوگیری از سرما مصرف نمی شود بلکه قسمت اعظم آن برای رفع احتیاجات دیگر مانند سوخت مورد نیاز دکان های کبابی ، قهوه خانه ها و رستوران ها و یا منازل مصرف می شود .

در تهران بالغ‌برچهارصد و پنجاه کاروانسرا و بالغ بر ۲۰۰۰ دکان زغالفروشی وجود دارد که درقسمت اعظم آنها زغال بصورت تل سیاهی بروی هم ریخته شده و در دسترس مردم قرار داده می شود .

در این اواخر با اقداماتی که شرکت ملی نفت ایران برای آشنا نمودن مردم باستفاده از فرآورده های نفتی نموده زغال و زغالفروشی‌رقیب‌خطرناکی پیدا کرده ولی از آنجا که عادت مردم یکباره فراموش نمی شود . زغال «کمافی‌السابق مورد علاقه‌مردم است و روی همین اصل نیز این روز ها زغال کمیاب شده تا مشتریهای خوب و قویتری بدنبال آن ببازار بیایند و آنوقت خود را با قیمتی‌چند برابر آنچه هست عرضه کند .

ولی شك نیست که این ضرب‌المثل شیرین فارسی بار دیگر بر زبان ها خواهد افتاد که «زمستان رفتو .روسیاهی بزغال ماند » و بهار دل انگیز خاطره سرد و بیروح زمستان را با نسیم عطر آمیز خود بفراموشی می سپارد .

واینك نظر چند مصرف کننده زغال را ملاحظه می فرمائید .

نظر یك خیاط

مدیر یك دوزندگی واقع در خیابان لاله‌زار درباره گرانی و کمبود زغال اظهار نگرانی نموده و گفت بدون شك باید در آینده نزدیك استفاده از مواد سوختی جدید که در راس همه آنها نفت قرار دارد و یکی از مهمترین ثروت های ملی ما می باشد جای زغال را بگیرد ولی در زمان‌حاضر نباید مصرف کنندگانی که سالیانه با این نوع سوخت یعنی زغال‌سروکار دارند بنا بمیل عده ای سودجو زغال مورد احتیاج خودرا بچندین برابر قیمت اصلی خریداری‌نمایند چون باین ترتیب که پیش میرود بزودی زغال را خرواری ۴۰۰تومان هم نمی توان بدست آورد .

نظر یك کارمند شرکت ملی نفت

یکی‌از کارمندان شرکت ملی نفت ایران در این باره بخبرنگار ما اظهار داشته که اقدام شرکت ملی نفت ایران در توزیع نفت در سراسر کشور تسهیل در فراهم آوردن و ارسال مواد نفتی برای مصرف کننده یك قدم مهم واقتصادی است ولی همانطور که معلوم است این اقدام نمی تواند دریك مرحله موثر واقع شود و حتما باید چند سالی از اجرای برنامه شرکت ملی نفت بگذرد تا وقتی مردم کاملا با این نوع سوخت آشنائی پیدا کردند خود بخود آنرا مورد استفاده قرار دهند و اینکه امروز قیمت زغال که متاسفانه یا خوشبختانه موردعلاقه و مصرف‌اکثریت مردم کشور که سطح درآمد آنان اقتضای خریدآنراندارد باین گرانی رسیده موجب تاسف است و اظهار امیدواری کرد که شهرداری و بنگاه جنگلها اقدام لازمی در جهت رفاه عمومی و در دسترس گذاردن مقادیر زیاد ذغال بعمل آورد .

نظریك بانوی خانه دار

خبرنگار ما همه جا با نمایندگان طبقات مختلف مردم تماس گرفت یکی از بانوان خانه‌دار که معتقد است در فصل سرما و زمستان هیچ وسیله‌ای برای محافظت افسان از سرما بهتر از کرسی نیست با دلتنگی از اینکه قیمت ذغال بطور سرسام آوری بالا رفته گفت آخر شوهر من درآمدش فقط هشتصد تومان در ماه است و حالا سر سیاه زمستان باید مبلغی در حدود سیصد تومان آنرا برای خرید ذغال که روز بروز گرانتر میشود کنار بگذارد وبااین مخارج گران حتماقادر بخرید آن نخواهیم شد . فعلا ماندیم معطل که با سرما چه بکنیم .

نظر شهرداری

اما از همه امیدبخش تر اقداماتی است که شهرداری تهران بعمل‌آورده طی چند روز اخیر ماموربن مخصوص شهرداری برای مذاکره و خرید به استانهای شمالی رفته ودر باره قیمت ذغال در آینده اظهار میکنند که این امر بستگی کامل بقیمت حمل ذغال از جنگل تا مرکز دارد .

رنگهای فشاری

((دوکو))

محصول کارخانه «دوپن» آمریکا بافشار انگشت وبطور خودکار رنك می‌کند

فروشنده انحصاری

آ . حکیم و شرکاء ـ خیابان سعدی

تلفن ۳٦۱۲۱

آ ـ ۳۲۳۰٦

آرزوی شما برآورده شد

انواع طرحهای زیبا وجالب پارچه‌های پیراهنی وزیرپوش مطابق ذوق وسلیقه هرفرد مشکل پسند.

CENTROTEX

Praha Czechoslovakia

طرحهای دلپذیر روی پارچه‌های پنبه‌ای ـ ابریشم مصنوعی واجناس مختلف دیگر

نماینده انحصاری

والودیا هونانیان

تهران ـ سرای امید تلفن ۲۲٦۸٤

آ ـ ۳۲۲۵۰

مطمئن کم مصرف

ارزان تضمین شده

فقط پریموس

فوبوس

ساخت آلمان

فوبوس معظم‌ترین کارخانه چراغ‌نفتی دنیاست که محصولات آن از لحاظ استحکام و کار خوب تضمین شده است

پریموس خانه‌ای بی‌صدا ـ بی‌صدا فشنگی

بیسانی بی‌صدا و پرحرارت

جیب کوچك

نماینده انحصاری ـ تجارتخانه احمد منجم

حاجب‌الدوله ـ پاساژ بلور تلفن ۲۸۲۰۲

PHOEBUS

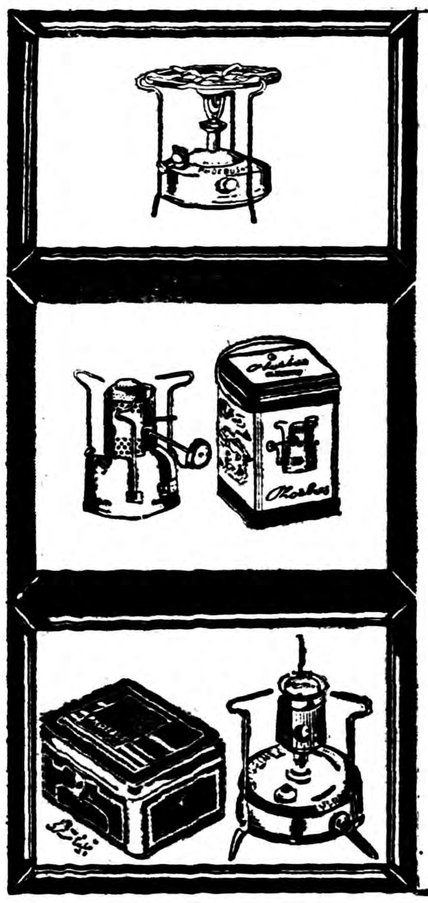

لوستر کریستال

عالیترین لوستر دنیا

«از کریستال بوهم»

ثمره یک دنیا ذوق و هنر طراحان و صنعتگران

عالیقدر جهان است

فروشگاه تلوکل خیابان ناصرخسرو روبروی وزارت دارائی تلفن ۵۰۰۰۵

آگهی مناقصه شماره ٦۲

اداره سررشته داری ارتش مقدار یکهزاروششصد وشصت تن روغن نباتی هیدرژنه داخلی یا خارجی‌را که مقدار بیست تن‌آن در قوطی یك کیلوئی خالص‌و بقیه درقوطی حلبی ۱۸ کیلوئی خالص باشد رابمناقصه میگذارد.

۱ـ داوطلبان معامله برای ملاحظه مشخصات جنس مورد معامله و دریافت برك شرائط‌معامله ونمونه قرارداد بدائره خرید اداره سررشته‌داری‌ارتش واقع درفیشر آباد مراجعه و پیشنهادات خودرا دردو پاکت لاکو مهر شده یکی محتوی‌سپرده و دیگری پیشنهاد مربوطه تا ساعت ۱۳۰ ونیم روز شنبه ٤ر۱۰ر۳۸ بدفتر اداره تسلیم ورسید دریافت دارند.

۲ـ کمیسیون مناقصه در ساعت ۱۰ روز یکشنبه ۵ر۱۰ر۳۸ تشکیل‌و پیشنهادات واصله‌را بازو قرائت خواهد نمود.

۳ـ به‌پیشنهاداتی که برخلاف برك چاپی‌شرائط معامله تسلیم‌شده باشد مطلقاترتیب اثر داده نمیشود

آ ـ ۳۲۳٦٤ از طرف رئیس‌اداره سررشته داری ارتش سرتیپ گوهری

آگهی مناقصه شماره ٦۱

اداره سررشته‌داری ارتش تعداد یکصد وپنجاه وپنج هزار قطعه تمثال اعلیحضرت همایونی راطبق نمونه موجوده بمناقصه میگذارد.

۱ـ داوطلبان معامله برای ملاحظه نمونه ودریافت برك شرائط معامله و نمونه قرارداد بدائره خرید اداره سررشته‌داری ارتش واقع در فیشرآباد مراجعه و پیشنهادات خود را در دو پاکت لاك ومهر شده یکی محتوی سپرده و دیگری پیشنهاد مربوطه تاساعت ۱۳½ روز ۳شنبه ۳۰ر۹ر۳۸ بدفتر اداره تسلیم ورسید دریافت دارند.

۲ـ کمیسیون مناقصه درساعت ۱۰ صبح‌روز٤شنبه ۱ر۱۰ر۳۸ تشکیل و پیشنهادات واصله را بازو قرائت خواهد نمود.

۳ـ به‌پیشنهاداتی که برخلاف برك چاپی‌شرائط معامله تسلیم شده باشد مطلقا ترتیب اثر داده نمیشود.

آ ـ ۳۲۳٦۲ از طرف رئیس‌ادارهسررشته داری ارتش سرتیپ گوهری

نظر پزشکان معروف تهران

درباره کشف داروی ضد پیری

بقیه ازصفحه اول

بطور کلی باید بگویم دارونی که بتواند ازپیری جلوگیری کند مدتهاست که تحت مطالعه است وحتی درباره بیماری سالمندان دراغلب دانشگاه های دنیا کرسی جدیدی بنام «ژری اتری» ایجادشده که بیماری سالمندان واتحت مطالعه قرار داده است وسعی دارند دراینکه بتوانند از ضایعات که درسنین پنج به بالاظاهر میشود حتی‌الامکان جلوگیری نمایند ودارونیکه بطور کلی بتواند ازپیری نسوج جلوگیری کند تنها نشده اهمیت بلکه طرق مختلف پیشگیر ی از بعضی ضایعات نسوج دردست است.

مثلا تجویز اینکه ازسن پنجاه ببالا باید روغن حیوانی مصرف نکرد ومواد چربی کمتر مصرف کرد بمنظوراین است که از ضایعات عروق وشرائین وتصلب آنها جلوگیری شود .

آقای دکتر صالح درپایان اضافه کردند پیری بهیچوجه درمان کلی نخواهد شد ولی میتوان از عوارض ناشی ازپیری بوسایل رژیم های مخصوص غذائی و غیره جلو گیری کرد.

افسانه‌ای بیش نیست

آقای پرفسور عدل دراینباره اظهار داشت نکته مسلم این است که سالها است داروی نوکائین استعمال میشود منتهی نه برای جلوگیری از پیری این داروکه مختصری دوای مخدره است یکی ازانواع کوکائین میباشد .

استعمال نسبتا طولانی آن حالت نشاط و خوشحالی موقتی به آدم دست میدهد وانسان برای مدت کوتاهی خیال میکند جوان شده است درست اثرش مثل اثریک قرص مسکن است که برای رفع موقتی سردرد و غیره ازآن استفاده میشود.

بطور حتم باید بگویم که پیری بیماری درمان پذیری نیست و این موضوع ادعائی بیش نبوده وبیشتر جنبه تبلیغاتی دارد. وانتشار خبرآن آدم رابیاد افسانه های هزارویکشب میاندازد .

هیچ بعید نیست

آقای دکتر لطیفی پزشک و جراح معروف نیز دراینباره گفت موضوع کهولت وبررسی تغییرات حاصله از آن دربدن سالهاست مورد مطالعه و بررسی «فیزیولوژیست ها» است. و یکی از شعب مطالعات طبی بنام «ژری اتری» درطب بوجود آمده است . دانشمندان این علم باین نتیجه رسیده اندکه عوارض ناشی‌ازکهولت بیشتر مربوط به غده های مترشحه ومخصوصا ترشحات داخلی آنهاست که درنتیجه عوامل ناشیه از عمل سلسله اعصاب روی مواد حیاتی سلولهای بدن (پرتوپلاسما) تولید میشود .

درپیری اعضای بدن تغییرات فوق‌العاده‌ای میکند که مهمترین آنها عبارت است از کم شدن تدریجی مقدارآب بدن (که عوارض آن بصورت خشکی پوست، چروك های مختلف وپیوست زیاد وغیره ظاهر میشود) وضخیم شدن نسوج مختلف بدن (اسکلروز) میباشد (که ازبحث ماخارج است)

مطالعات «ژریاتری» شامل دوقسمت است قسمتی مربوط به جلوگیری‌از عوارض کهولت است وقسمت دیگر برگرداندن سلول های پیر بصورت سلول های جوان اماراجع به نوکائین واثرآن دراینمورد باید بگویم سالها است ازنوکائین بعنوان یك داروی بی حسی استفاده میشده وبتدریج پی‌برده شده است که دامنه فعالیت این دارو بسیار زیاد است ودردرمان اغلب امراض عصبی استعمال این دارونه تنها از نقطه نظر تسکین‌درد بلکه ازنقطه نظر معالجه موردتوجه قرار گرفته واز کسانیکه از آن استفاده های فراوانی درراه معالجه امراض برده باید پرفسور «لریش» معروف رانام برد. هیچ بعید بنظر نمی‌آید که‌ازخاصیت «وازودتاسیون» این دارو در جوان کردن نسوج پیر بتوان استفاده های کامل نمود.

هنوز قطعیت ندارد .

آقای دکتر ناوی سخنگوی وزارت بهداری درباره کشف داروی ضد پیری بخبرنگار ماا‌ظهار داشت کشف مزبور زمانی مورد قبول ما قرارمیگیرد که صحت آن ازمقامات بین المللی بهداشتی رسما بما اطلاع داده شود وفعلا کشف این دارو برای ماقطعیت ندارد .

نظریه یك پزشك جوان

آقای دکتر یوسف پور متخصص امراض قلب وخون درپاسخ خبرنگار ماراجع بکشف داروی ضد پیری اظهار داشت : اکنون درتمام جهان مسئله مداوای عوارض پیری مورد توجه پزشکان و دانشمندان قرار دارد ولی نتایج قاطعی بدست نیامده است. تحقیقات بانو دکتر اصلان و موسسه «ژر یا تری» بخصوص اگرچه برپایه واساس علمی قرار دارد ونتایجی که ازنظر مداوای بعضی ازعوارض پیری بدست آمده قابل توجه است ولی باید دانست که مسئله «جوان کردن پیران» بیشتر جنبه تبلیغات مطبوعاتی دارد ومرض پیری هیچوقت درمان پذیر نیست فقط منظور پزشکان ودانشمندان وموسسات مختلفه «ژریاتری» آنست که عوارض قابل علاج پیری رادرمان نمایند والااگر تصور شود که بااستعمال بعضی از دارو ها پیر هفتاد ساله بصورت شخص چهل ساله درآید خیالی باطل است ولی بااستعمال داروها ممکن است فقط ازضعف وناتوانی پیر هفتاد ساله جلوگیری کرد .

قابل توجه مشتریان محترم مغازه استارلایت

از فلورانس یك پارتی جدید زیر پوش کار دست بارنگهای بسیارزیبا ومدرن برای ما رسید . مغازه استارلایت ـ خیابان شاه ـ چهارراه یوسف آباد تلفن (٦٦٤١٤) ۱ـ۳ آ ـ ۳۲۱۳٤

یك دستگاه الیواتور (جرثقیل اتوماتیك) مخصوص استفاده کارهای ساختمانی بظرفیت یك‌هزار کیلو ببالا بقیمت مناسب بفروش میرسد. شرکت خاوران خیابان سعدی ساختمان نمازی ـ تلفن ۳۲۲٦۱ آ ـ ۳۲۰۳۰

کلاه لندنی (لین کلن)

که در دنیا بی‌نظیر و دارای شهرت جهانی است وارد شد

برای خرید کلاه درهمه فصل کلی وجزئی به تجارتخانه رضاتقی‌زاده تیمچه حاجب‌الدوله مراجعه فرمائید تلفن ۲۱۲۸۹ آ ـ ۳۲۲۸۳

سردخانه ـ یخ سازی

شرکت ترموپارس

خیابان ویلا شماره ۳۰ تلفن ۶۶۷۱۸

گردونه

بهترین انتخاب

پپسی کولا دوست همیشگی شما

کارتن آگهی زیبا

آ ـ ۳۲۲٤٦

Sparkling

ENO

"Fruit Salt"

نمك میوه

انو

که مصرف ومعروفیت زیاد جهانی دارد و عموم پزشکان محترم نیز بدان آشنائی کامل دارند در شیشه‌های بزرك و کوچك و در بسته‌های خوراکی کوچك در تمام عمده فروشیها واغذیه فروشیها ودارو خانه‌های کشور موجود است.

آ ـ ۳۲۱۸۱

آگهی تجدید مزایده فروش مقدار چهل تن کنجاله کنجد اکستراکسیون

شرکت سهامی مواد غذائی وشیمیائی ایران مقدار ٤٠ تن کنجاله کنجد اکستراکسیون محصول سال جاری کارخانه روغن کشی ورامین را از طریق مزایده کتبی بفروش میرساند . داوطلبان میتوانند همه‌روزه درموقع سرویس اداری برای دریافت شرایط مزایده وکسب اطلاع بشرکت واقع در خیابان آمل ـ کوچه دقت مراجعه و پیشنهادات خودرا تاآخروقت اداری روز سه‌شنبه ۳۰ آذر ماه ۳۸ بادارده دفتر شرکت تسلیم دارند وکمیسیون مناقصه نیزدر ساعت ده صبح روز چهارشنبه اول دیماه ۳۸ تشکیل خواهد شد .

مدیر عامل شرکت سهامی مواد غذائی وشیمیائی تهران
مهندس اسمعیل سمیعی
۱ـ۲ آ ـ ۳۱۹۹٦

امشب در سینماهای کارون ـ مشعل

لاله‌زار کوچه خندان

برای اولین مرتبه یك فیلم بزرك تاریخی بهرام گور

دوبله بفارسی باشتراك: حاگیردار ـ مهتاب

آ ـ ۳۲۳۱۲

B·O·A·C

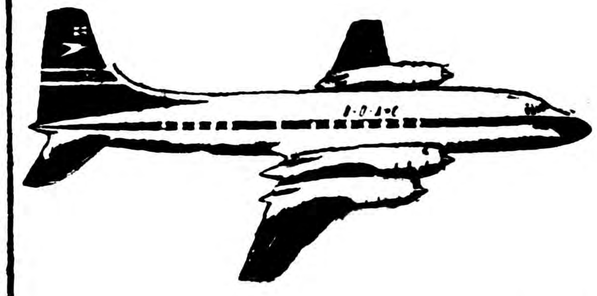

اکنون جت بریتانیا مستقیماً
از طریق
تل آویو - ژنو - لندن به
آمریکا
و
جت کومت
بی.او.ا.سی
از طریق رم - فرانکفورت - زوریخ به
لندن
و از آنجا با ارتباط مستقیم
به
آمریکا
پرواز میکنند

برای کسب اطلاعات و تهیه جا به نمایندگان مجاز بی. او. سی یا به نماینده کل بی. او. سی (ایرتوک) خیابان فردوسی شماره ۷۹
تلفن‌های ۴۵۸۱۱ - ۴۶۹۳۳ مراجعه فرمائید
خطوط هوائی بریتانیا وماوراء بحار

آ-۳۲۲۱۶

مسابقات ژیمناستیک بانوان

مسابقات ژیمناستیک سازمان بانوان باشگاه تاج با شرکت ۵۵ نفر از دوشیزگان وبانوان در کاخ ورزش زیر نظر فدراسیون ژیمناستیک ایران انجام وقهرمانان بشرح زیر معرفی شدند

نفر اول دوشیزه والانتینا
نفر دوم دوشیزه ناهید آراسته
نفر سوم دوشیزه حوری ناز یوسفی وشهین آسوسیان .

با امتیاز برابر رمساوی

جوایز قهرمانان درمیان احساسات ورزشکاران از طرف رئیس فدراسیون ژیمناستیک کشور اهداء وازفعالیت سازمان بانوان تاج تقدیر بعمل آمد.

مسابقات وزنه‌برداری

مسابقات وزنه برداری باشگاه تاج از روز چهار شنبه با شرکت ورزشکاران باشگاه تاج زیر نظر فدراسیون وزنه برداری کشور انجام خواهد شد .

برنامه بسکتبال درباشگاه دارائی

امروز آقای نمازی مدیر داخلی باشگاه دارائی بخبرنگار ما اظهار نمود که چون تعداد مبتدیان و خردسالان برای تمرین بسکتبال در باشگاه به ۸۵ نفر رسیده‌اند لذا سازمان بسکتبال باشگاه دارائی بعد از ظهر روز شنبه و چهارشنبه را برای تمرین این خردسالان اختصاص داده است خردسالان باشگاه دارائی از این پس زیر نظر آقای جلی قهرمان تیم ملی بسکتبال ایران تمرین خواهند نمود .

تمرین قهرمانان بزرگسال بسکتبال باشگاه زیر نظر آقای فوضی قهرمان ملی در روز های دوشنبه و جمعه انجام خواهد شد و برای تمرین والیبال روز های یکشنبه - سه شنبه و پنج شنبه در نظر گرفته شده است .

شورایعالی فرهنگ

نهصد وهفتادو هفتمین جلسه شورای عالی فرهنگ ساعت(۵)بعداز ظهر روز یکشنبه ۳۸٫۹٫۷ به ریاست آقای دکتر مهران تشکیل ومراتب زیر به تصویب رسید .

۱- آئین نامه اجرای ماده ۱ قانون شانزدهم اردیبهشت ماه ۱۳۳۸ مربوط به ترتیب مسابقه استخدامی آموزگاران

۲- تبصره ذیل ماده ۲۵ آئین نامه دبیرستان ها اضافه می شود .

(تبصره - هیچیك از دانش آموزان نمی توانند بیش از دو سال در یك کلاس بمانند ولو اینکه در دبیرستان های مختلف تحصیل نموده باشند دانش آموزانی می توانند فقط به علت بیماری حداکثر تا یکسال دیگر در همان کلاس تحصیل نمایند بشرط آنکه در ایام بیماری دبیرستان را کتبا مطلع نموده و بیماری او وعدم توانائی تحصیل کافی بوسیله رئیس دبیرستان گواهی شده ومورد تایید بهداری آموزشگاه ها نیز قرار گیرد.

آئین‌نامه مسابقه استخدامی آموزگاران پیمانی

ماده ۱- قبل از آغاز هرسال تحصیلی وزارت فرهنگ شرایط علمی آموزگاران پیمانی را تعیین وبادارات فرهنگ ابلاغ می نماید .

رئیس فرهنگ موظف است شرایط علمی و اخلاقی داوطلبان را رسیدگی نماید و آموزگاران مورد احتیاج را پس از توفیق در امتحان مسابقه به خدمت بگمارد .

ماده ۲- آموزگاران پیمانی مورد احتیاج کشور از طریق مسابقه دروس نظری وروانی (تست) طبق مقررات این آئیننامه انتخاب خواهند شد .سئوالات امتحان به وسیله وزارت فرهنگ تحت نظر متخصصین فنی تهیه می شود واوراق امتحانی به وسیله متخصصین مزبور تصحیح ونمره گذاری می گردد

ماده ۳- مواد امتحان مسابقه عبارت است از :

۱- زبان فارسی .
۲- قرآن و تعلیمات دینی .
۳- حساب وهندسه .
۴- معلومات عمومی (تاریخ وجغرافیا وتعلیمات مدنی و علم الاشیاء وبهداشت)
۵- هوش .
۶- قوه بیان .
۷- علاقه بحرفه معلمی .
۸- سلامتی بدن ونداشتن نقص جسمانی .

ماده ۴- امتحان دهندگان برحسب تقدم طبقه بندی می شوند وبترتیب عده مورد احتیاج بشرط دارا بودن حداقل شرایط قبولی که بنظر هیئت ممتحنه تعیین می شود ازمیان آنان انتخاب واستخدام خواهند شد .

در دبیرستان فیروزبهرام وسایل ورزشی و آزمایشگاه کامل موجود است

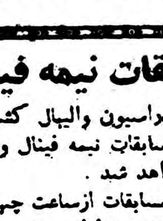

بدنبال مطلبی که هفته گذشته از دبیرستان فیروز بهرام در این صفحه بچاپ رسید امروز اطلاع یافتیم که اولیاء دبیرستان و فیروز بهرام سعی نموده اند علاوه برتوجه بورزش بدروس دانش آموزان توجه کامل نمایند و از طرف دیگر انجمن زردشتیان هم همه گونه وسایل واختیارات وامکانات در اختیار دبیرستان گذاشته است وهم اکنون وسایل ورزشی، دوسایل آزمایشگاهی این دبیرستان از هر نظر کامل و مرتب است ، درسال گذشته یك آزمایشگاه کامل طبیعی در دبیرستان مزبور تاسیس شد ، کارگاه فنی دبیرستان هم اکنون بسیار مجهز و کامل است انجمن زردشتیان سال قبل یکصد و چهل هزار ریال برای این منظور ویکصد وشصت هزار ریال برای سینمای مدرسه پرداخت ودرسال جدید نیز یکصد وشصت هزار ریال لوازم ورزشی برای دبیرستان خریداری نموده است .

عکس بالا ریاست دبیرستان فیروز بهرام آقای سلامت رانشان میدهد که مدت دوسال است در این دبیرستان انجام وظیفه مینماید .

فرهنگی - ورزشی

تعطیل زمستانی آموزشگاهها

بمناسبت شروع تعطیلات زمستانی این بخشنامه از طرف وزارت فرهنگ بکلیه فرهنگ استانها وشهرستانها ارسال گردیده .

چون تعطیلات زمستانی که از روز ۲۱ آذر تا ۳۰ آذر میباشد . لازم است که مدارس را در مدت مزبور تعطیل وبانظر اداره امورتربیتی محل برنامه های مفید و متنوعی تشکیل دهید تا دانش آموزانی که داوطلب شرکت در هریك ازبرنامه ها باشند بتوانند بر طبق ذوق واستعداد شخصی درآنها شرکت نمایند البته برنامه ها باید هنری . ورزشی . آموزشی . اجتماعی باشد . ضمنا سعی و مراقبت کامل خواهید نمود که شرکت کنندگان حد اکثر استفاده را در اینمدت بنمایند مدارس باید روز اول دیماه دایر و تمام کارمندان درس خدمت حاضر باشند وهیچگونه عذری برای تاخیر وشروع بکار تحصیل مسموع نیست .اجازه خروج معلمین وکارمندان از حوزه خدمتی با اجازه رئیس فرهنگ است ورئیس فرهنگ میتواندافرادی را که تاخیر ویاغیبت نمایند بر حسب اهمیت جریمه یا توبیخ یا منتظر خدمت نماید برنامه های تنظیمی وتعداد شرکت کنندگان را بطور تفصیل باداره کل امور تربیتی مرکزارسال دارید .

از : اسپهانی

تیمی که به هندوستان رفت

در قسمت اول مقاله نوشتیم که تیم ملی فوتبال ایران در چه شرایطی به هندوستان رفت . اکنون می خواهیم از موقعیت تیم ما در هندوستان بحث کنیم .

شرکت ده مسابقات هندوستان برای فدراسیون فوتبال ما از لحاظ هیئت فدراسیون تقریبا ضروری بود ، زیرا بهیچوجه صلاح نبود که فدراسیون قولی را که داده بود پس بگیرد . این راهم باید گفت در قرعه کشی قبلی حریفان ما سیلان وافغانستان بودند. فدراسیون حدس می زد بهر ترتیبی شده بتوان از این دو تیم بازی رابیرد . ولی بعدا معلوم گردید که افغانستان و سیلان از جرگه مسابقات خارج شدند ودر مقابل ما تیمهای اسرائیل - هندوستان وپاکستان قرار گرفتند .

در هندوستان مسابقات دو دوره‌ای خواهد بود . یعنی هر تیم دوبار با تیمهای دیگر مسابقه خواهد داد ودر نتیجه دو تیمی که بیش از دیگران امتیاز داشته‌باشد به پای فینال خواهد رسید . درمسابقات برد دو امتیاز ، مساوی کردن یك امتیاز وباخت صفر امتیاز دارد ، اگر پس‌از خاتمه مسابقات امتیاز چند تیم مساوی باشد برندگان‌را از روی حساب «گل آوراز» معلوم خواهند کرد . در حساب گل‌آوراز گل های خورده و زده را برهم تقسیم می کنند ونتیجه عددی این کسر برای هریك که بزرگتر باشد آن تیم برنده محسوب میشود.

از حریفهای ما تیم اسرائیل در شرائط طبیعی نیرومند تر از ما است زیرا ، سطح فوتبال اسرائیل خیلی بالا است حتی فوتبال اسرائیل در اروپا نیز اعتبار خاصی دارد . تیم ملی اسرائیل دربازی های آسیائی ۱۹۵۸ توکیو از تیم ماچهار برهیچ برده است واگر این تیم در هندوستان نیز بر تیم ما غلبه کند امر غیر عادی نیست. حریف دیگر هندوستان از لحاظ قوا کمتر از ما نمی باشند . چون مسابقات در کشور هندوستان انجام می گیرد کلیه‌امتیازات زمین ، تماشاچی و آب وهوا به نفع تیم مزبور است . حریف سوم تیم پاکستان ظاهرا ضعیفتر از تیمهای اسرائیل وهندوستان است . ولی پاکستانی ها در سالهای اخیر به پیشرفتهای جالب نائل شده‌اند و بسیار سریع بازی می کنند. ازطرف دیگر تقریبا از لحاظ امتیاز محل وآب و هوا شرائط تیم هندوستا نزدیکاند . بهر صورت تیم ما اگر دراین مسابقات در ردیف چهارم قرار بگیرد نباید چندان تعجب کرد

پایان

مسابقات نیمه فینال والیبال باشگاهها

از فدراسیون والیبال کشور اطلاع میدهند که روز جمعه دوازدهم آذرماه مسابقات نیمه فینال والیبال باشگاهها درسالن ورزشی دانشگاه انجام خواهد شد .

این مسابقات ازساعت چهاربعد از ظهر آغاز میشود و تیمهای تهران بامسمه و تاج بادارائی بازی خواهند نمود .

نشریه ماهانه اداره فرهنگ نیشابور

امروز سومین نشریه فرهنگی شهرستان نیشابور بدست مارسید. در این نشریه گزارش جامعی از فعالیت های ورزشی و فرهنگی آن شهرستان بچشم میخورد . این نشریه که بوسیله آقایان غلامحسین ناظمی و محمد علی خادمیان نگارش و تنظیم یافته نمودار ی ازپیشرفتهای فرهنگ نیشابور میباشد .

در دبستان دخترانمینا

انجمن همکاری خانه ومدرسه دبستان دختران مینا ساعت پنج بعدازظهر روزچهارشنبه ۳۸٫۹٫۳ دردفتر دبستان تشکیل جلسه‌داده وهیئت رئیسه خودرا بشرح زیر انتخاب نمود .

۱- تیمسار سرتیپ دکتراحسانی طباطبائی رئیس
۲- آقای دکتر ارجمند نایب رئیس
۳- آقای غلامرضا کامیاب خزانه‌دار
۴- آقای رحمت فروهر منشی
۵- آقای مهندس ادهمی بازرس

کتابهای تازه

پرده عنابی

ژول باربی‌دورویلی ازنویسندگان انتقادی قرن توزدهم فرانسه استو مشهور ترین تالیفات او کتابی‌بنام **شیطانی‌ها** می‌باشد **این کتاب کمطی** آن باقلمی شیوا از اوضاع اجتماعی واخلاقی مردم انتقادت شده درموقع انتشار از کتابهای ممنوعه تلقی شد ولی پس‌ازنیم قرن همان کتاب جزء آثار بین‌المللی در آمد .

اخیرا آقای محمودپورشالچی کتاب مزبور را بفارسی روان و ساده‌بنام پرده‌عنابی ترجمه کرده ودر ۸۷ صفحه به قطع کوچك بطبع رسیده وخواننده‌راازجهات بسیاری‌بهره‌مند می نماید .

انجمنهای خانه و مدرسه

در دبستان ۲۱آذر تهران‌نو

ساعت پنج‌بعداز ظهرروز پنجشنبه ۳۸٫۸٫۲۷ اولین جلسه همکاری خانه و مدرسه در محل دبستان تشکیل گردید و نسبت بانتخاب هیئت رئیسه رای گرفته شد و آقایان سرگردخبیری بسمت‌رئیس ومحمد مهاجری نایب رئیس و محمود شمیمی خزانه دار و حسن ایرانی دبیر واحمد بهرامی و حسن سجادی و محمد افتخار زاده به عضویت انجمن انتخاب گردیدند و در همان جلسه تصمیماتی راجع‌به بهبود وضع تربیتی دانش آموزان گرفته شد .

در دبستان فیروزکوهی

جلسه انجمن خانه و مدرسه‌دبستان فیروز کوهی با حضور آقایان صارمی‌ه مهندس جفرودی ، بزرك نیا نمایندگان مجلس شورای ملی وآقایان دکتر فخرالدین نجم آبادی احمد نجم‌آبادی وهاشمی اعضاء انجمن و آقای یمین معاون فنی و آقای حکمی رئیس‌تبلیغات وانتشارات صدرائی رئیس بخش ۲ تشکیل شد دراین جلسه پیرامون پیشرفت آموزش و پرورش مذاکره به عمل آمدو نقایص دبستان تذکر داده شد آقای یمین قول مساعدت دادند - ضمنا چون انجمن در صدد ایجاد یك کتابخانه برای مدرسه‌است آقای حکمی موافقت کردند تعدادی کتاب از سهمیه اداره انتشارات در اختیار دبستان بگذارند ویك کتابدار هم برای این کتابخانه تعیین نمایند.

در دبیرستان شاهرضا

هیئت رئیسه انجمن همکاری خانه ومدرسه دبیرستان شاهرضا بشرح زیر انتخاب گردیدند .

آقای پارسا تویسرکانی رئیس
آقای نصرت‌اله رفعتجاه نایب رئیس
آقای عباس جعفری خزانه دار
آقای محسن کهنه شهری منشی

در دبستان تربیت نارمك

بنابدعوت مدیر دبستان تربیت نارمك ۳۲ نفر از اولیاء دانش‌آموزان درتاریخ ۵ آذر ساعت ۸صبح درمحل دبستان حضور بهمرسانیده و پس‌از پذیرائی و سخنرانی مدیر دبستان وآقای والی یکی‌از اولیاء دانش‌آموزان برای تعیین وانتخاب هیئت‌مدیره انجمن خانه ومدرسه اخذ رای بعمل آمد وباکثریت‌آراء آقایان زیر بسمت هیئت مدیره انجمن خانه و مدرسه دبستان تربیت انتخاب شدند .

۱- رئیس آقای دلجو منش
۲- نایب‌رئیس‌آقای والی
۳- خزانه‌دار آقای کیان‌منش
۴- منشی آقای محتاط
۵- عضو آقای رسولی
۶- عضو آقای شهریاری

اخطار

به‌آقای استادعلی‌اصغر مصلح‌حسن‌آبادی (اهل‌کاشان)

شماازتاریخ آخرآبان‌ماه سال جاری چهونوع‌اقدام ساختمانی در ساختمان اینجانب واقع‌درتهران.پارس بعمل‌نیاورده‌اید ودرغشائی‌مندرج درقرارداد خود نیز یافت نمیشوید خواهشمنداست بامراجعه شخصی تکلیف راروشن کنید.

آ-۳۲۲۶۴ — مسعود یزدین

ORIGINAL HARTHA

پارچه‌های زیبا وخوش‌طرح

بارگنهای دلپذیر برای انواع

لباس مردانه وزنانه و پالتوئی

پارچه‌های خوشرنگ ما

باطرح‌های چاپی وگل‌های جالب

کم نظیر است

VEB TEXTIL-WERKE HARTHA
HARTHA/SACHSEN
DEUTSCHE DEMOKRATISCHE REPUBLIK

نماینده انحصاری:

تجارتخانه رمولوس مریکا

- سرای حاج رحیم خان - صندوق پستی ۱۵۰۶ - تلفن ۲۱۹۹۳-۲۲۱۵۲

شرکت صادرکننده:

DEUTSCHER INNEN- UND AUSSENHANDEL
TEXTIL
Berlin W8
کارخانجات نساجی

آنانکه بزیبائی منازل و محل کارخود علاقمندند

مبل‌ولوازم خود را با روکش‌های فورمایکا تزئین کنید . فورمایکا یعنی روکش‌رنگین و زیبائی که همیشه صیقلی و براق میماند. فورمایکا لك نمیشود، رنگش نمیرود، ترك برنمیدارد ودر مقابل آب وچربی وترشی وحرارت تا ۱۵۰ درجه مقاومت میکند .

برای روکش وسائل از فورمایکا FORMICA استفاده کنید

فورمایکا نام ثبت‌شده کارخانه فورمایکا انگلستان میباشد

نماینده انحصاری در ایران شرکت بوتان خیابان سعدی تلفن ۳۲۹۸۲
شعبه پخش خیابان پهلوی دستداست بالاتر از شاهرضا

آ-۳۲۲۴۸

الکتروپمپ دور EDUR ساخت آلمان

با صد سال مسابقه وحسن شهرت امتحان خود را بخوبی داده وتنها نمایندگی است که با برق ضعیف بخوبی کار میکند

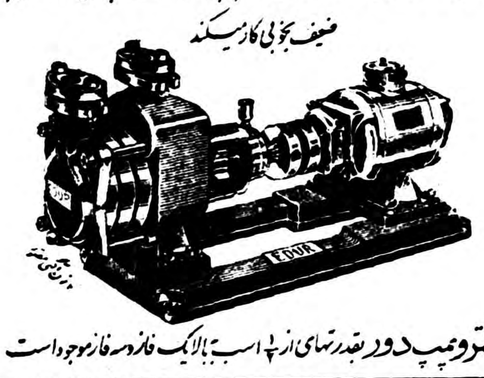

الکتروپمپ دور بقدرتهای از ½ اسب تا بالاترین فازه موجود است

نماینده انحصاری شرکت تهر الشهر محدود - تهران خیابان سعدی تلفن ۲۴۲۵۳-۳۰۲۱۱۵

نمایندگان شهرستانها کاشان: آقای محمود فرهی مشهد: آقای حاجی علی اکبر وصفی - زاهدان: آقای میرزا علی حداد زاده - شیراز: خیابان زند نبش کوچه سرتیپ آقای عباس بنک اعتبار - رشت خیابان شاه آقای حاجی علی حداد اوغان - آبادان: شرکت صنعتی جنوب

آ-۳۲۳۱۸

نمایندگی داروئی درجه یك احتیاج باستخدام یك نفر دکتر طب یا

دارو ساز مخصوص تبلیغ دارو که بشهرستانها مسافرت نماید و مشمول نظام وظیفه نبوده و بزبانهای انگلیسی و فرانسه کاملا مسلط باشد دارو واجدبن معلومات تقاضای مربوطه را بخط خود بفارسی و یك زبان خارجی ، مشخصات کامل و نشانی واضح توسط راهنمای شماره ۱۰۶۵ روزنامه اطلاعات ارسال دارند .

۳-۱ — آ-۲۵۰۵۹

کامیون کمپرسی گاز

تعداد محدودی وارد شد

شرایط فروش بسیار ساده

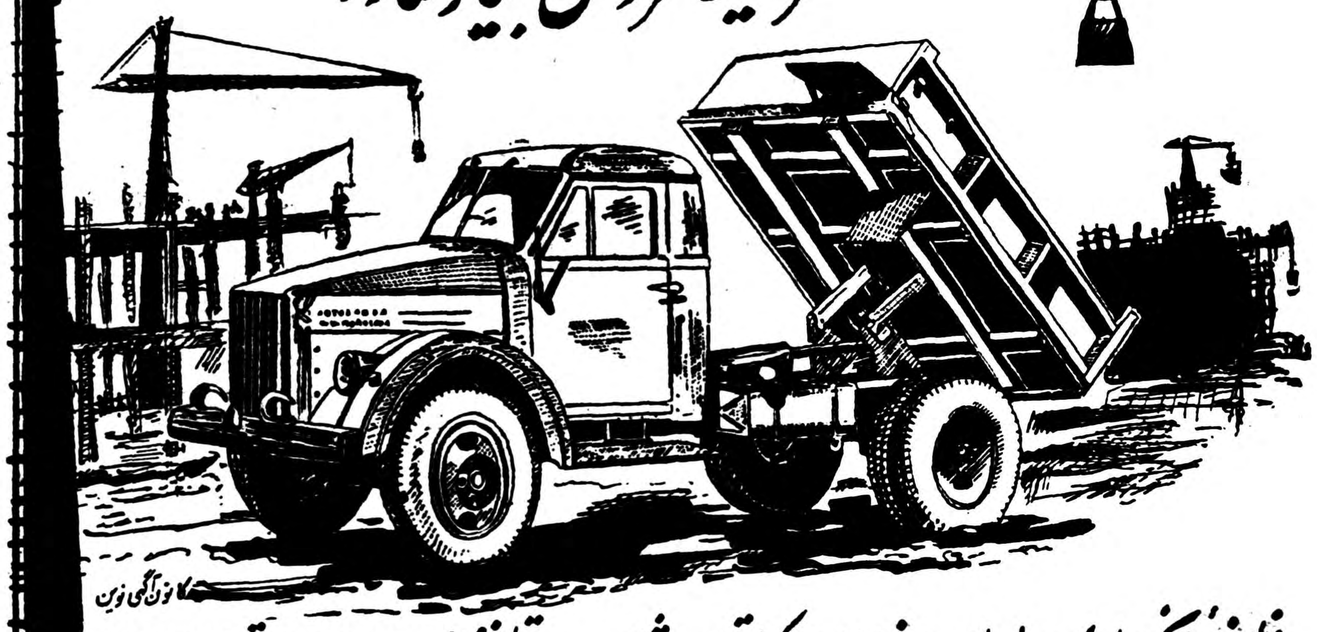

نماینده انحصاری در ایران: خیابان اکباتان ـ شماره ۱۰۰ تلفنهای ۳۶۲۹۵ تا ۳۶۲۹۹

آ ـ ۳۲۲۰۶

اعلان مجدد

مجمع فوق‌العاده شرکت سهامی نقش

ازکلیه صاحبان سهام دعوت میشود که‌درساعت ٤ بعدازظهر۲٤ر۹ر۳۸ دردفتر شرکت واقع درسرای عزیزیان حضور بهمرسانیده جلسه‌برای تعیین هیئت مدیره ومدیر عامل شرکت خواهد بود.

آ ـ ۲۵۰۱۵ هیئت‌مدیره

درظرف یکماه گذشته دهها هزار نفر از

شیک پوشان

دختر وپسر ، زن ومرد ، کوچك و بزرك دو

مسابقه بزرك زیبائی‌اندام

شرکت کرده‌اند

کارخانه میلیون

سازنده پیراهن‌های معروف اتومازیك وپارامونت وتهیه‌کننده انواع البسه، بیژامه، شورت بلوز، ربدشامبر ، کت‌اسپرت، شلوار، پالتو وبارانی، شمارا بشرکت دراین مسابقه بزرك دعوت‌میکند برای دریافت جوائز بزرك این مسابقه‌که بصاحبان زیباترین اندامها تعلق میگیرد و دریافت یك بلیط سینماکه بهر شرکت کننده تقدیم میشود بمراکز زیر مراجعه و پرسشنامه مخصوص مارا پرکنید.

تهران ـ کارخانه لباس‌دوزی میلیون تهران‌نو تلفن ۹۱۸۳۱

مغازه سوسن ـ لاله‌زارنو ـ مغازه پیراهن ـ لاله‌زارنو ـ مغازه قدس، کوچه برلن ـ فروشگاه نیل، چهارراه لاله‌زار ـ پلازا، چهارراه مخابرات ـ مغازه مانون، لاله‌زار ـ مغازه‌لافایت، لاله‌زار ـ مغازه مرجان، خیابان فردوسی ـ عمده‌فروشی نصیرزاده بازارسرای منصوری، چهارراه کنت مغازه ستاره و کلیه فروشگاههای بزرك تهران وشرکتهای تعاونی

شهرستانها

آبادان، فروشگاه ستاره آبی ـ اصفهان، نبوی‌نژاد فروشگاه نیرو ـ اهواز، مرتضی‌نوری وحسن محمدیان ومحمد ثروت وشالباف ـ بابل، مغازه عصرجدید وگل چوبیان ـ بندرگز، حسین صلبی ـ تبریز، بهمن‌کبیری ـ رضائیه، دادپور ـ رشت، فروشگاه رویال ـ شیراز، گیلدا خیابان زند ـ کرمانشاه، مغازه پروانه ـ گنبدکاوس، مقامی ـ مراغه، طاهر ممقانی ـ همدان، بهرام نژاد ـ کاشان، کاوزاده میدان فیض ـ رودسر، شاپور امیرپور ـ شاهرود ، فروشگاه شهربانی ـ خرمشهر ، موسوی‌زاده

آ ـ ۳۲۳۳۰

گرمای مطبوع با بخاری

والور

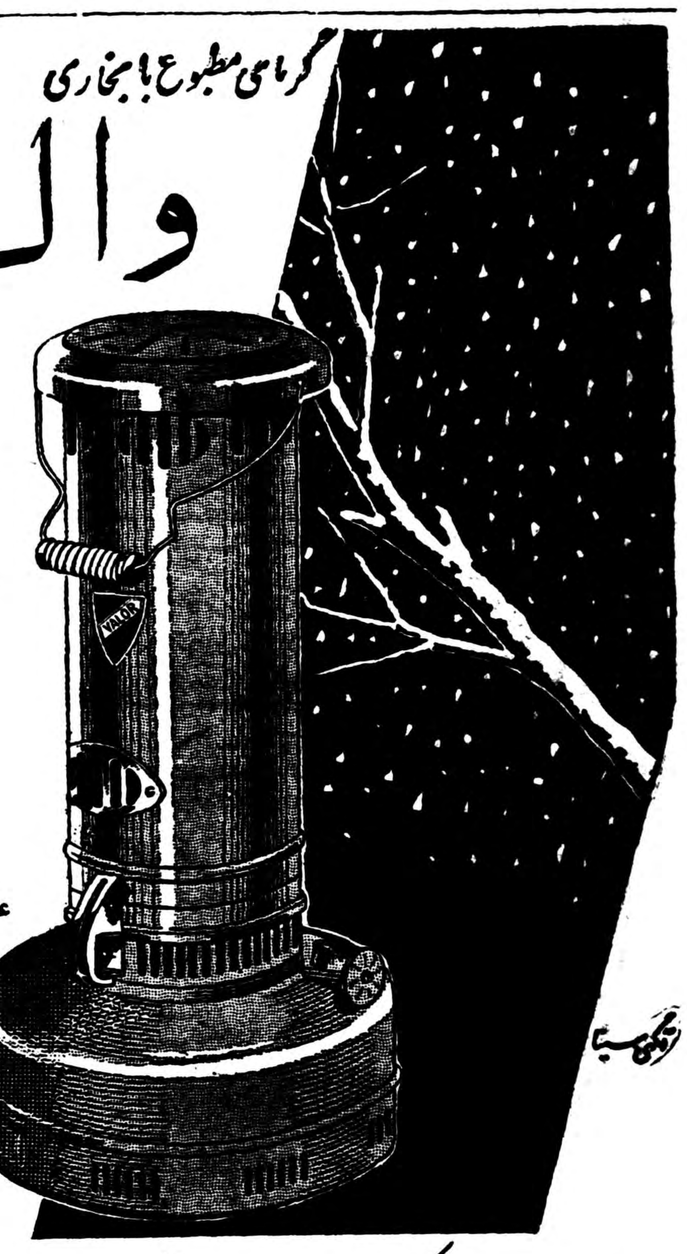

مدل جدید

شعله آبی

پرحرارت ـ کم‌مصرف

ساخت انگلستان

محصولات

والور

عالی ومورد اطمینان

نماینده انحصاری در ایران: شرکت نسبی عبدالصمد خویلو وشرکاء اول خیابان سعدی تلفن ۳۸۸۴۹

ا ـ ۳۲۳۶۰

بُویزنبورگ زیباتر و باصرفه تر است!

آزمایش های گوناگون مهندسین ساختمان، در سراسر جهان

صرفه، دوام وزیبائی کاشیهای رنگی

بُویزنبورگ را باثبات رسانیده است

بُویزنبورگ یک نام بزرگ ۵۰ ساله درصنعت کاشی سازی جهان

فروش: درکلیه مغازه های معتبر لوازم ساختمانی وبهداشتی کرامیک

نماینده انحصاری

فروشگاه سعدی: کوچه مهران ـ تلفن ۳۹٤۱۲

گودریچ بی رقیب

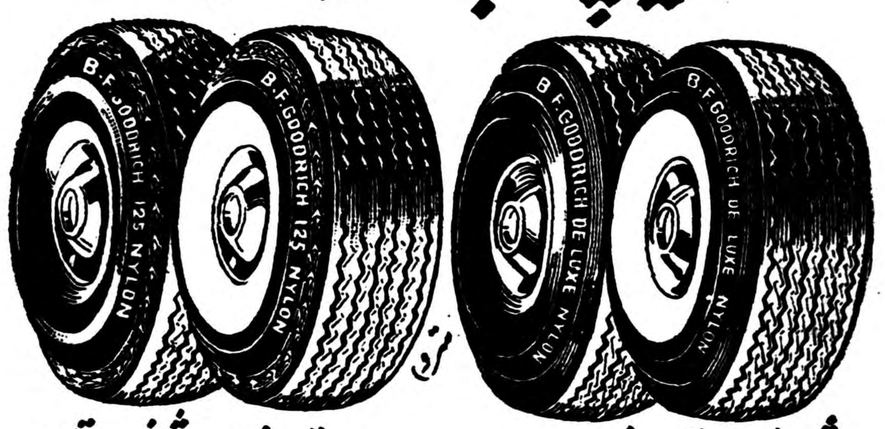

شش لاتمام نایلون ۱۶۵ تمام نایلون شش لاتمام

نماینده انحصاری در ایران شرکت سهامی شبدیز خیابان سعدی

شماره ۱۶۶ تلفنهای ۳۶۸۰۵ - ۳۶۲۷۱

آ ـ ۲۲۳۲۸

مجلس شورایملی

بقیه از صفحه اول

فارسی برآورده خواهدشد (احسنت) سپس آقای صدر زاده مجـــددا بیاناتی ایراد کرد .

لایحه مهندسین

در این موقع لایحه مربوط باستخدام مهندسین وکمك‌مهندسین وتکنیسین ها کهطرح آن‌درجلسه‌قبل آغاز شده‌بود ،مطرح گردید وآقای دکتر دادفر اظهارداشت چون لایحه مستخدمین از لوایح‌سودمند ونسبتا مهم میباشد ومشمول یك‌عده از مهندسین جوان و تحصیلکـرده میشود اینست که‌بایستی درتصویب آن دقت بیشتری‌بشود وجوانب امر رعایت گردد وچون باوضع‌حاضر ورسیدن پیشنهادات زیاد رسیدگی به‌این پیشنهادهادر جلسه‌علنی‌مقدور نیست بنده بااستفاده ازماده ۱۱۶ تقاضای ارجاع لایحه رابکمیسیون دارم وتقاضا میکنم که آقایان نمایندگان بااین پیشنهـاد بنده موافقت کنندو ضمنا ضرب‌الاجلی هم‌بمدت پنج‌روز تعیین شود که کمیسیون دراین مدت بلایحه و پیشنهادات آن رسیدگی کند .

آقای مشایخی مخبر کمیسیون مربوطه اظهارداشت . همانطور که آقای دکتر دادفر فرمودند چون این لایحه بستگی بسرنوشت عده زیادی مهندس جوان وتحصیلکرده مملکت دارد بایستی بادقت بیشتر مورد رسیدگی قرار گیرد .

آقای انواری معاون وزارت دارائی نیز طی بیاناتی با بر گشت لایحه مهندسین بکمیسیون موافقت کرد .

اخطار . . !

آقای احمد طباطبائی بعنوان تذکر نظامنامه‌ای در حالیکه میگفت این‌کار بر خلاف است و در حالیکه همسمه‌ای تالار جلسه را فرا گرفته بودپشت تریبون رفت و گفت : طبق ماده۱۱۶ نمیتوان لایحه را بکمیسیون فرستاد اصل این است که لوایح در مجلس دو شوری باشد تا در فرصت کافی مطالعه لازم بشود و لوایح تنقیح‌گردد مگر اینکه امور فوق‌العاده‌ای‌پیش آیدکه‌ایجاب فوریت‌کندعلت مخالفت من واینکه میگویم مطابق‌ماده ۱۱۶ نمیتوان این کار راکرد بخاطر حفظ حیثیت مجلس‌است.(همسمه‌نمایندگان)

ارجاع بکمیسیون . . .

در این وقت متن ماده ۱۱۶توسط آقای مهندس دهستانی منشی مجلس قرائت شد و آقای نایب رئیس گفت :دو راه وجود دارد یکی اینکه لایحه به تقاضای مخبر کمیسیون به کمیسیون بر گردد و دیگراینکه مطابق ماده ۱۱۶ اخذ رای به‌ارجاع مجدد لایحه به کمیسیون بشود ودر این صورت باید کمیسیون ظرف‌پنج روز نتیجه رسیدگی را به مجلس اعلام کند.

در این وقت نسبت به ارجاع لایحه بکمیسیون رای گرفتند و تصویب شدو لایحه بکمیسیون برگشت .

قرار داد فرهنگی

بعد لایحه مربوط به قراردادفرهنگی ایران و جمهوری متحده عربی مطرح مذاکره قرار گرفت .

آقای ارسلان خلعتبری گفت‌مملکت ایران اگر تاکنون کشور اسرائیل را برسمیت نشناخته فقط برای اینست که‌رعایت همسایه‌هاواسلامیت‌رامیکند والا دیگر هیچ جنبه سیاسی نداشته است ناطق آنگاه در موردهمسایگان گفت :ترقیاتیکه در کشورهای‌همسایه شده اگر اصل آنرا دز نظر بگیریم سرمنشاء آن از قیام مردانه ملت‌ایران بوده‌است که نفت خودرا ملی کرد بعد از آن بودکه مصر هم کانال سوئز را ملی کرد اما این دول همسایه کارهائی کرده‌اند که باعث رنجش ماشده از قبیل اینکه آنهادر مراسلات خود مینویسند خلیج‌عربی! در صورتیکه هزاران سال‌است این خلیج بنام خلیج‌فارس معروف است وکارهای دیگر که نمیشود گفت ومن نمیدانم که چه حسن تفاهمی بوجود آمده که میخواهند روابط فرهنگی برقرار کنند من نمیکویم این کار رانکنند بلکه اول بایداین رنجش‌ها وسوء تفاهمات رفع شود و دیگر نگویند خلیج عربی و بحرین عرب سپس روابط فرهنگی ودوستانه برقرار کنیم .

آقای عمیدی نوری گفت:تمام‌مسائلی که آقای خلعتبری گفتند صحیح است و این مسائل برای ملت ایران قابل قبول نیست زیرا در مطبوعات و بین ملت انعکاس خیلی شدیدی‌دارد اما اگر دو نفر در مراسلات خود بنویسند خلیج عربی این موضوع‌در دنیا انعکاس مثبتی نداردبلکه‌انعکاس منفی دارد بدین جهت باید روابط سیاسی و دوستانه برقرار کرد تا بدین وسیله مسائل‌دوستانه وبنفع طرفین حل گردد .

برادری مسلمانان

سپس آقای صدرزاده پیرامون این لایحه گفت : آئین اسلام حکم می کند که مسلمین با یکدیگر باید حس برادری و همکاری داشته باشند و ما با برادران مسلمان خودمان باید روابطی پیدا کنیم که بتوانیم بیشتر بهم نزدیك شده و اختلافات را حل کنیم . آقای بزرك ابراهیمی گفت: این دولت مصر از اول که عرب‌نبود تازگیها از بیخ عرب شده مصر یك مملکت قبطی بود و بعد بی اثرآمیزش با اعراب یك کمی عرب شده اند ولی حالاآنقدر آتششان تند است که می گویند خلیج‌عربی مثل اینکه یك نفر کوه هیمالیا را بگوید کومحسنعلی جعفر آیا این خنده دار نیست آیا اگر من بگویم کوه آلپ را بعد از این دیگر باید بنامند کوه ابراهیمی بمن نمی خندید بهر صورت من با بیانات آقای خلعتبری موافق هستم.

خلیج‌فارس یك موضوع بین‌المللی است و قبل از اینکه ایران استقرار پیدا کند خلیج‌فارس اسمش خلیج فارس بوده من استدعا دارم ازدولت یك‌تذکراتی بدهند باین‌اعراب تازه‌ولاده که یك کمی خاکستر روی‌آتششان بریزند .

خلیج عربی !! ...

سپس آقای دکتر شاهکار ضمن توضیحاتی گفت :

تاریخ را بخوانید و ببینید مـردم ایران چه خدماتی به فرهنك و تمدن عرب کرده‌اند ، فقه اسلام، ادبیات اسلام و تمدن اسلام را ما ایرانی‌ها رونق دادیم و ما زیر بیرق اسلام‌راگرفتیم و آنرا بلندکردیم.

در طی ده قرن ما به فرهنك عرب کمك کردیم وازاین ببعد هم کمك خواهیم کرد .

ناطق سپس د رمورد لایحه گفت: این لایحه را وزارت خارجه تنظیم کرده است واز نظر سیاسی ما با آنکه‌دوست ماست دوست هستیم من از وزارت خارجه می پرسم و کتبا هم سئوال خواهم کرد در خاور میانه باچه کسانی دوست‌هستیم وبعد باآنها که دوستیم روابـط دوستی برقرار کنید (صحیح‌است) اینها خلیج فارس را خلیج عربی می خوانند (دکتر بینا ـ جلوآفتاب را که نمیشود گرفت) وحال‌آنکه زنگی بشستن نگردد سپید ...

من از معاون وزارت خارجه جدا خواهش میکنم که باین مطلب‌توجه کنیدما دست‌دوستی بسوی کسی دراز خواهیم کرد که‌باما دوست باشد (صحیح است)

آقای مرآت اسفندیاری مخبـر کمیسیون خارجه توضیحاتی داد و گفت :

روابط ما با ممالك متحده عرب ، مدتی قبل آنقدر که امروز رابطه حسنه داریم خوب نبود

در گذشته اگر اشتباهاتی کرده بودند وما را رنجانده بودند مرتفع شده است وما امیدواریم که در آینده روابط ما بیش‌ازپیش خوب شود .

دراین وقت به لایحه رای گرفتند تصویب‌شد وبرای‌انجام شور ثانی به کمیسیون اعاده گردید .

اعزام قضات بخارجه

آنگاه شور دوم لایحه اعزام‌قضات بخارجه مطرح شد وآقای دکتر شاهکار ضمن توضیحاتی گفت متاسفانه در روزنامه ها خواندم‌که یك آقای سناتور محترم درمجلس سنا گفته که آقای وزیر دادگستری لایحه اختیارات را باین جهت‌تقدیم کرده که لوایح در مجلس شورایملی میماند .

من از بیانات این سناتور محترم تعجب میکنم و امیدوارم این مطلب اشتباها چاپ شده باشد . بهر صورت باید متوجه بود که لوایح دراینجا مطرح ومورد بحث‌و دقت قرار میگیرد و یك چیز شسته و رفته ای که به مجلس سنا میرود آنوقت آقایان بافشار دادن سردکه بطور «اتوماتیکمان» آنها را تصویب میکنند

لوایح مسترد شده ....

آقای نایب رئیس متذکر شد که برخلاف آنچه گفته میشود که‌مجلس شورایملی لوایح دولت را تصویب نمیکند ما صورت گرفته‌ایم و مجموع لوایح موجود در کمیسیونها ۷۷ لایحه است که بسیاری از آنهارا خود دولت از تعقیبش صرف نظر کرده است منتهی چون طبق قانون اساسی در جلسه علنی آنها واسترد نکرده جزو لوایح موجود باقی مانده است.در حالیکه لوایحی که در کمیسیونها مطرح است بمراتب ازاین تعداد کمتر است از این گذشته همانطور که جناب آقای دکتر شاهکار تذکر دادند دولت معمولا لوایح خودرا اول باین‌مجلس میدهد و در این مجلس تنقیح‌میشود (صحیح است) و بعد از این مجلس به مجلس دیگر میرود بهر حال مجموع لوایح موجود که در هیئت رئیسه مورد رسیدگی قرار گرفته خیلی کمتر از ۷۷ لایحه است

در حالیکه ما از آن مجلس اطلاعی نداریم ، چه بسا که لوایح‌موجوددر کمیسیونهای آن مجلس بیش ازاینها باشد البته این موضوع مطرح‌نیست چون آقایان تذکری دادند ناچارشدم مراتب را بعرض مجلس برسانم .

پس‌از بیانات آقای صدرزاده بلایحه رای گرفته شد وبه مجلس سنا ارسال گردید .

بعد لایحه مربوط به واگذاری راه آهن میرجاوه ـ زاهدان‌به

لایحه اصلاحات ارضی

بقیه از صفحه اول

امروز خبرنگار ما کسب اطلاع کرد که لایحه اصلاحات ارضی در نوزده صفحه ، هشت فصل و سی و پنج‌ماده تنظیم گردیده‌است .

در جلسه دیشب‌هیئت دولت قسمتی‌از لایحه مزبور مطرح و اصلاحاتی درآن بعمل آمد .

قرار است در جلسه روز شنبه بقیه لایحه مورد رسیدگی قرار گرفته و بااصلاحاتی بتصویب برسد .

امروز مقامات رسمی از انتشار متن کامل لایحه خودداری کردند و اظهار داشتند که چون ممکن است‌اصلاحات ویا تغییرات دیگری در لایحه بعمل آید . بهتر است انتشار آن تاتصویب نهائی بتعویق افتد .

خبرنگار ما کسب اطلاع کرده‌است که آقای نخست‌و زیر روز یکشنبه لایحه‌اصلاحات ارضی را تقدیم مجلس شورایملی میکنند و متن لایحه پس‌از آن در اختیار جراید قرار میگیرد .

نکاتی‌ازلایحه

این لایحه بیشتر بمنظور آنست که تولید کشاورزی را افزایش‌داده ودر عین حال زندگی کشاورزانی که صاحب زمین نیستند بهبود بخشد در فصل اول آن تعاریف کلمات کشاورزی و کارگر کشاورزی و زارع تشریح گشته طبق این‌لایحه کشاورز کسی است که در آمداو از راه کشاورزی تامین گشته واز خود صاحب زمین است ولی‌کارگر کشاورزبه‌شخصی اطلاق میشودکه باآنکه بکار کشاورزی اشتغال دارد صاحب زمین نیست فقط در مقابل کاری که انجام میدهد پاداش جنسی یانقدی میگیرد و از طرف دیگر زارع بشخصی گفته میشود که از خود زمین ندارد ولی سهمی ازمحصول باو تعلق میگیرد . علت ذکر این تعاریف در لایحه آنست که هنگام تقسیم زمین و تعیین اشخاصی که میتوانند طبق این قانون از خرید زمین استفاده کنند اختلافاتی رخ ندهد .

علاوه براین تعاریف‌موضوع‌زمینهای بایر و بیکار و زمین‌آبی و دیمی و غیره برای رفع هرگونه اختلافی‌بدقت تشریح گشته است .

در فصل دوم این‌لایحه موضوع‌حدود مالکیت ذکر شده و گفته شده است که مالکین میتوانند ۲۰۰ هکتار زمین با صد هکتار آبش از اراضی آبی و یا ۶۰۰هکتار دیم‌برای‌خودنگاهدارند ویقیه را بدولت بفروشند اراضی مزبور حداکثر براساس ده برابر درآمد سالانه مالکانه باقساط ۱۵ ساله با نرخ صدی ۳ خریداری و از طرف دولت باشخاصیکه استحقاق دریافت زمین دارند باقساط ۲۰ ساله با ربح صدی پنج بفروش میرسد . مبلغ‌لازم جهت خرید زمین از مالکین در بودجه دولت منظور خواهد شد آن قسمت از اراضی که درحال حاضر بطریق مکانیزه کشاورزی‌می‌شود از حدنصاب بالا مستثنی خواهد بود .

دراین فصل قید گشته است که تاسیسات غیر زراعتی در املاك ازقبیل مدرسه ودرمانگاه و خانه‌شخصی‌مالك و آسیاب یا کارخانه و دکاکین و کاروانسراها وامثال آن شامل‌مقررات تقسیم نمیشود . ضمنا ذکر شده‌است که وزارتخانه‌های فرهنك و کشاورزی میتوانند برای تاسیس موسسات‌علمی و آزمایشگاهی‌هرمقدار زمینی‌که لازم داشته باشند دراختیار گیرند علاوه‌بر این اشخاصی که بخواهند موسسات دامپروری احداث کنند میتوانند مقدار زمین لازم را علاوه برحد نصاب در مالکیت خود حفظ کنند ولی اگر در ظرف سه سال‌تعهدات‌خود را انجام ندهند زمین مزبور مجانا بتملك‌دولت درخواهد آمد .

مواد لایحه ....

بموجب یکی‌از مواد لایحه‌اصلاحات ارضی هرمالك شصت درصد از املاك خودرا مجانا بین رعایـای خود تقسیم کند میتواند چهل‌درصد بقیه رابرای خود نگهدارد.

ماده دیگری از این لایحه وزارت کشاورزی را موظف میدارد ظرف ششماه پس‌ازتصویب قانون‌آئین‌نامه روابط مالك وزارع راتهیه نماید.

فصول لایحه

لایحه اصلاحات ارضی مشتمل برهشت فصل وسی‌وپنج‌ماده است ودرنوزده صفحه تنظیم گردیده و بصورت کتابچه‌ای درآمده است.

فصول این لایحه به‌ترتیب عبارتست از:

فصل اول تعاریف‌ـفصل دوم‌حدود مالکیت ـفصل سوم اراضی قابـل تقسیم ومقررات مربوط‌به‌آن‌ـفصل چهارم ارزیابی وپرداخت بهاـفصل پنجم مقررات مربوط به تقسیم و تحویل اراضی‌ـ فصل ششم‌مقررات مربوط به اراضی تقسیم شدهـفصل هفتم مقررات مالی وفصل هشتم مقررات مختلفه .

کارمندان دولت

دراین لایحه پیش‌بینی شده که‌به کارمندان دولت فارغ‌التحصیلان دانشکده‌های کشاورزی‌ودامپزشکی که‌روی ملك کارکنند زمین‌داده‌شود همچنین در فصل مقررات مختلف پیش‌بینی شده است که بانـك کشاورزی دردادن اعتبار ووسایل کشاورزی از قبیل بذر وغیره تسهیلاتی فراهم آورد.

دولت ایران از طرف پاکستان‌مطرح وتصویب شد واین لایحه نیز به مجلس سنا ارسال شد.

ختم جلسه

نیمساعت بعداز ظهر جلسه ختم شد وجلسه آینده بروز یکشنبه موکول گردید .

سفیرکبیر ایران درامریکا در شهر بوستون گفت:

ایران، آزادی، حاکمیت، استقلال وتمامیت ارضی خود را بامجاهدت کامل محافظت میکند ودراین زمینه هیچگونه تحمیلی را نمی‌پذیرد

مذاکرات شورای وزیران سنتو در واشنگتن نشان داد که وجود پیمان مرکزی به تقویت صلح درآن منطقه از جهان کمك کرده‌است

آیزنهاوردرتهران‌دونطق‌خواهد کرد

بقیه از صفحه اول

توافق نظر بین کشور های آزاد کمك فراوان خواهد نمود .

ایزنهاور ساعت دوونیم بعدازظهر وارد رم میشود و پس‌از یکروزتوقف در پایتخت ایتالیا فورا عازم‌خاورمیانه خواهد شد ایران پنجمین و آخرین کشور خاورمیانه است که مورد بازدید رئیس جمهوری امریکاقرار میگیرد .

دونطق درتهران

امروز کسب اطلاع‌شدکه هنگام ورود به‌تهران پرزیدنت آیزنهاور درفرودگاه مهرآباد در مقابـل خبرنگاران ایرانی و خبرنگاران آمریکائی که‌بایك هواپیمای‌بوئینك ۷۰۷ پانزده دقیقه قبل‌از ورود پرزیدنت به‌تهران خواهند رسید اظهاراتی خواهد نمود وبه هدف ونتایج سفرخود اشاره خواهدکرد ضمنا در همین هنگام جیمزهاگرتی مشاور مطبوعاتی آیزنهاور به‌پرسش های خبرنگاران ایرانی پاسخ‌خواهد داد.

پرزیدنت آیزنهاور طی پنج‌ساعت‌و نیم توقف خود درتهران باشاهنشاه صرف ناهار خواهد نمود وپیرامون روابط دوکشور ایران وآمریکاو افزایش کمك‌های نظامی امریکا به‌ایران واوضاع‌سیاسی جهـان و خاورمیانه مذاکره خواهدکرد.

این مذاکرات نظریه‌موقعیت‌ایران دردفاع جهان آزاد وموقعیت‌حساس این کشور اهمیت فراوان خواهـد داشت.

یك مقام مطلع‌وابسته به سفارت امریکا امروز به خبرنگارما اظهار داشت پرزیدنت آیزنهاورهنگـام عزیمت از تهران که ساعت دووسی دقیقه بعداز ظهر خواهد بود در فرودگاه مهرآباددر مقابل‌خبرنگاران نطقی ایراد خواهد نمود واز نتایج مذاکرات خود با شاهنشاه‌اطلاعاتی به‌نمایندگان مطبوعات خواهد داد.

بهمین علت ریاست جمهوری‌امریکا قدری زودتر به فرودگاه خواهدآمد تابتواند ضمنا به‌بعضی از پرسش های خبرنگاران احتمالاپاسخ دهد.

جیمزهاگرتی مشاور مطبوعاتی‌ریاست جمهوری آمریکا بدیگر پرسش های نمایندگان مطبوعات پاسخ خواهد داد.

مترجم فارسی زبان

مترجم مخصوص آیزنهاور کـه سرهنك والترز میباشد ونه سال قبل باتفاق اورل‌هاریمان به‌تهران آمده‌به‌ده زبان زنده جهان آشنائی کامل دارد وبزبان‌فارسی نیزصحبت مینماید. در مذاکرات با مقامات ایرانی ودر مصاحبه خوددرفرودگاه مهرآباد سرهنك والترز مترجم پرزیدنت آیزنهاور خواهد بود.

امروز گفته شد هنگام عزیمت از تهران ممکن است پرزیدنت آیزنهاور از نقش ایران در دنیای آزاد صحبت نماید ودرباره افزایش کمکهای امریکا بایران واوضاع عمومی سیاسی جهان سخنانی‌ایراد نماید.

سخنان پرزیدنت آیزنهاور فورا ازتهران به‌سراسر جهان مخابـره خواهد شد واز هم‌اکنون کمیسیونی دروزارت پست‌وتلگراف ماموریت تقسیم خطوط تلگرافی برای‌مخابره تلگرافهای خبرنگاران خارجی‌مقیم تهران شده است.

تصحیح

درشماره دیروز سن‌استواریادگاری بجای چهل‌وپنج سال اشتباهاسی‌و پنج‌سال چاپ شده‌بودکه بدینوسیله تصحیح میگردد.

آقای دکتر علیقلی اردلان‌بنابدعوت شورای امور جهانی شهر بوستون نطقی خطاب به‌اعضای آن شورا راجع به‌خاورمیانه و بخصوص‌کشور ایران ایراد کرد.

آقای دکتر اردلان گفت که سیاست آمریکا درمادن کمك‌های فنی و اقتصادی بکشورهای‌خاورمیانه باعث توسعه اقتصادی و رفاه مردم آن منطقه از جهان شده است.

بعد سفیر کبیر ایران گفت :ظاهرا تاموقعیکه وضع اقتصادی کشورهای جدیدالترقی ببهبود نیافتهو زندگی بهتری برای مردم آن تامین نشده است حصول یك‌صلح پایدار ممکن نخواهد بود .

آقای دکتر اردلان در قسمت دوم نطق خود منحصرا ازاوضاع ایران صحبت کرد و به‌بحث در اطراف سیاست خارجی ایران پرداخت و گفت که ایران صمیمانه معتقدبه داشتن روابط دوستانه باتمام‌کشور های همسایه خود میباشد .روابط دوستانه که برپایه برابری واحترام متقابل قرار داشته باشد . آقای دکتر اردلان گفتند ایران آزادی حاکمیت استقلال و تمامیت ارضی خود را بامجاهدت‌کامل محافظت می‌کند ودراین زمینه هیچگونه تحمیلی رانمیپذیرد. مادارای‌هیچگونه قصد تجاوزنیستیم و باهرگونه‌تجاوز چه مستقیم و چه غیر مستقیم‌مخالفیم و شرکت مادر پیمان دفاعی که‌اسم جدید آن پیمان مرکزی است کاملا جنبه دفاعی دارد ودارای هیچگونه قصد تعرضی نیست .

درمورد شورای پیمان سنتو در واشنگتن سفیر ایران گفت : مذاکرات شورای وزیران سنتو در واشنگتن نشان داد که در حقیقت وجود پیمان مرکزی به تقویت‌صلح در آن منطقه از جهان کمك کرده است و سه کشور ایران ـ پاکستان و ترکیه را که دارای یکصد وبیست میلیون جمعیت می‌باشندبهم‌نزدیکتر ساخته و موجبات اشتراك مساعی ثمر بخش و متقابلی را باانگلستان و امریکا فراهم آورده‌است .

سفیر کبیر ایران در پایان‌نطق‌خود گفت : چون ایران دروازه ترکیه‌و شبه جزیره عربستان است کوشش دنیای آزاددر راه خیرومندی‌مادی و معنوی آن برای تامین صلح‌جهان دارای اهمیت حیاتی است .

آگهیهای تسلیت

با نهایت تاثر و با ابراز همدردی مصیبت وارده را بخاندان جلیل علامه بمناسبت رحلت خلد آشیان حاج میرزا محمود علامه تنکابنی تسلیت عرض مینمائیم .

حاج علی اصغر بهادری ـ دکتر بهادری ـ ظهیری

جناب آقای علامه ریاست‌محترم اداره‌فرهنك ناحیه ٤

مرك جانگداز پدر بزرگوارتان را صمیمانه تسلیت عرض نموده . بقاء و سلامتی بازماندگان را از خداوند مسئلت مینمایم .

موسی سعید زند ـ سرهنك لیتکوهی و بانو

آقای مجدم مدیر باشگاه دارائی اهواز

قهرمانان و ورزشکاران و کلیه سازمانهای ورزشی باشگاه دارائی مصیبت وارده را بجنابعالی تسلیت‌گفته و سلامتی سرکار و خانواده محترم را از ایزد متعال مسئلت دارند .

مدیر داخلی باشگاه دارائی ـ محمد نمازی

دوست عزیزم‌آقای مجدم

با کمال تاسف و تاثر مصیبت وارده را بجنابعالی و خاندان ارجمندتان تسلیت عرض‌میکنم . **علی اکبرمحب**

قهرمانان و ورزشکاران باشگاه ورزشی تهران‌جوان مصیبت وارده را به آقای مجدم مدیر محترم باشگاه دارائی اهواز تسلیت گفته سعادت و موفقیت ایشانرا ازا خداوند متعال خواستارند .

مدیر باشگاه ورزشی تهران جوان‌ـ حسین‌فکری

جناب آقای‌صمصام‌الدین علامه‌ویاست‌محترم فرهنك ناحیه ٤ تهران

مصیبت وارده را بحضور آنجناب صمیمانه تسلیت عرض نموده و بقای سلامتی وجود شریف و خانواده‌محترم را از خداوند متعال خواهانیم .

از طرف کار کنان دبستان دولتی روحی **مدیره دبستان روحی فاطمه دهخوارقانی** آ‌ـ۲۵۱۳۵

با نهایت تاسف در گذشت مرحوم نصراله شرافتی را به خانواده محترم شرافتی مخصوصا آقایان نظر علی و ابوالحسن شرافتی تسلیت عرض کرده خود را در این ماتم شریك میدانیم .

چالکرود ـ رحمت‌اله رضائی ـ زینب شرافتی

در گذشت ناگهانی سرهنك مهندس یدالله رفاهیت افسر پاکدامن و شریف و فاضل که عمری را صرف‌تعلیم و تربیت رشته مهندسی نموده بودند برای صنف مهندس ارتش شاهنشاهی ضایعه عظیم بشمار میرود و کلیه افسران مهندس خود را در این سوگواری شریك و سهیم دانسته و سلامت و بقاء عمر بازماندگان آن مرحوم بهشتی روان را از خداوند قادر متعال خواستارند .

رئیس اداره مهندسی ارتش ـ سرلشگرحسن معین‌پور

برنامه آینده

سینمارکس- سینمارادیوسیتی

افتتاح رستوران خلیفه

شب‌گذشته رستوران خلیفه افتتاح شد. مدیریت رستوران ازعده‌ای رجال وامراء ارتش دعوت نموده بودکه اولین شب گشایش را در آنجا بگذرانند. مجلس پذیرائی قابلی از نیمه شب باگرمی تمام ادامه داشت. عکس فوق گوشه‌ای از مجلس جشن را نشان میدهد.

استمدادکویت

بقیه ازصفحه دوم

کمونیست های عراقی قرار گیرد. در واقع‌مبارزه‌ضد کمونیستی‌دنیای عرب قبل از جمهوری متحده از کویت آغاز شد و کویتی ها بودند که فریاد برآوردند «جمال بیا تا نفتخودرا بتو بدهیم . » شاید در آینده با تحولات احتمالی در وضع عراق خطر شدیدی کویت را نیز تهدید کند . ولی فعلا ودر آینده قابل پیش بینی خطـر ناسیونالیست های عرب جنبه فوری تر دارد . در برابر این تهدیدفوری است که باید چاره ای‌یافت و با افزایش نفوذ عراق در شیخ‌نشین ها این مشکل فعلا حل میشود .

بدین ترتیب آرامش آبهای گرم خلیج میرود که در طوفانهای‌سیاسی آینده محو شود . از همه سو نیرو هائی تجهیز شده‌اند . تنها ملتی‌که نام خودرا به خلیج داده هنوز در آرامش بسر نمی‌برد و هیچ‌دستی از آستین بدر نمی آورد .

گزارشهائی ازوضع هوای تهران وشهرستانها

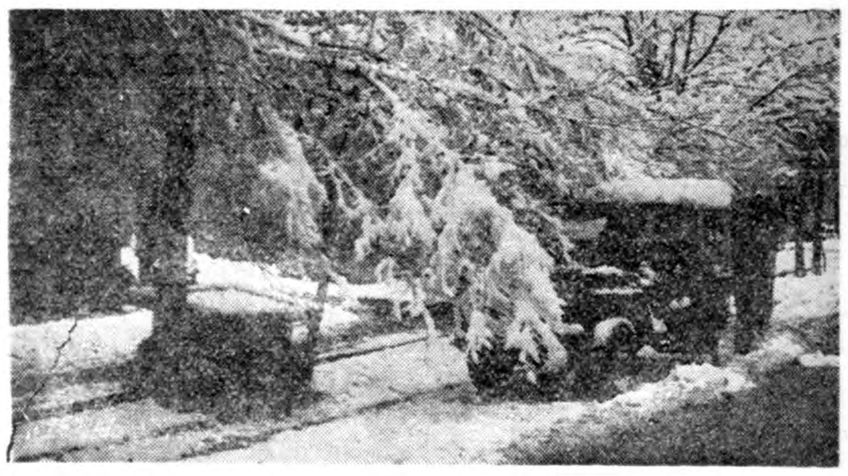

منظره‌ای ازبرف سنگین اصفهان

بقیه از صفحه اول

وریزش باران لاینقطع‌ادامه دارد براثر این بارندگی مداوم سرتاسر خیابانهای شهررا سیلاب فراگرفته است.

تاکنون برای تغییر مسیر سیلاب خیابانها از طرف مامورین مربوطه اقدامی بعمل نیامده است.

طوفان درخلیج‌فارس

خبرنگار ماازکرمان گزارش میدهد که‌در مناطق جنوبی بارندگی باطوفان شدید همراه است وبراثر این طوفان شدید وانقلاب هوا و بارندگی خلیج‌فارس نیز در قسمت بندر جاسک طوفان شده وبا این طوفان وبارندگی خسارات زیادی نیز وارد آمده است.

تصادف باکشتی انگلیسی

خبرنگار ماافسافه میکندکه‌بعلت طوفان‌وبارندگی شدید دریای‌بندر جاسک متلاطم گردید وبراثرتلاطم امواج دریا یک‌کشتی انگلیسی حامل شکر «نیل» کماز عدن عازم بصره بود در خلیج‌فارس بایک فروند موتور لنج ایرانی حامل۱۲۰ تن خرما بشدت تصادف کردشدت

سرما وبرف دراصفهان

گزارش خبرنگار ماازاصفهان حاکی است‌که هنوز هم جاده‌های حومهٔ اصفهان که‌براثر ریزش‌برف سنگین اخیر مسدود شده بودباز نشده ونه‌تنها کابلهای تلفن‌شهری براثر ریزش برف‌زیاد قطع‌گردیده بلکه ارتباط تلگرافی اصفهان ـ تهران نیز قطع‌شد

راهها بسته شد

خبرنگار ما ازاهر نیز گزارش‌داد که‌در نتیجه ریزش برف‌سنگین‌چند روز اخیر که‌توام باکولاك شدیدبود راه بین اهر وبخش وسیع کلیبر مسدود شد.

انتصابات دروزارت فرهنگ

آقای محمدعلی نقیبزاده رئیس سابق فرهنگ شهرستان کرج بریاست اداره فنی تعلیمات‌متوسطه کشور در وزارت فرهنگ منصوب شد.

• • •

آقای حسن میرسیدی سرپرست اداره آموزش‌روستائی استان‌مرکزی بریاست قسمت برنامه‌ها وطرحهای اداره کل تعلیمات ابتدائی منصوب شد.

بافتخار وزیر سابق فرهنگ ترکیه

عصر دیروز ازطرف انجمن دوستی وروابط فرهنگی ایران وترکیه مراسمی بافتخار آقای‌حسن عالی‌یوجل‌وزیر سابق فرهنگ ترکیه در باشگاه دانشگاه برپابود.

دراین مراسم ابتدا آقای دکتردادفر نماینده مجلس شورای‌ملی ودبیرانجمن ایران وترکیه درباره روابط ایران وترکیه سخن گفت و سپس آقای بدیع‌الزمان فروزانفر رئیس دانشکده معقول ومنقول در اطراف شخصیت آقای یوجل ودوستی دوکشور ومسافرتی که‌خودشان چندی قبل بکشور ترکیه نموده بود بیانا ت‌مفصلی ایراد داشت. آنگاه آقای یوجل درباره پیشرفتهائی که‌در ایران تحت رهبری شاهنشاه در شئون مختلف صورت گرفته سخن گفت وآنگاه از حضار پذیرائی بعمل آمد.

تشکیل باشگاه کارمندان

طبق طرحی که‌از طرف عده‌ای از کارمندان سازمانهای مختلف‌دولتی چندی قبل تهیه گردید باشگاهی‌بنام «باشگاه کارمندان» دولت تاسیس شد. باشگاه مزبور باروش تعاونی اداره میشود و محل آن درخیابان پهلوی خواهد بود.

این باشگاه دارای شش کنگره میباشد که هریك از کنگره هااز اعضاء انجمن تشکیل یافته است. هریك از کارمندان دولت درهرانجمنی که مایل باشد عضویت پیدا خواهد کرد.

در شهرستانها

متهم درآبادان است؟

آبادانـ طبق گزارش خبرنگار اطلاعات قبل از ظهر امروزبامورین انتظامی آبادان اطلاع داده شد «آقای صراف زاده بازرگان معروف که‌متهم بخرید آهن آلات مسروقه شرکت نفت می باشد و هم اکنون چندین‌ماه است که فراری است به آبادان‌وارد شده و قصد دارد بکویت برود.

مامورین بلافاصله مرز ایران وکویت را تحت کنترل قرار داده و چندین خانه که مورد سوء ظن بود بازرسی شد ولی از این جستجونتیجه ای حاصل نگردید و تاکنون هم از دستگیری آقای صراف زاده‌خبری‌نشده است.

انتخاب شدند

شمیرانـ گزارش خبرنگاراطلاعات حاکی است که ساعت شش بعد از ظهر دیروز جلسه جمعیت خیریه شمیران با حضور آقای لسانی رئیس اداره امور شهر در محل شهرداری تشکیل شد پس از گزارش اقدامات سال گذشته جمعیت تصمیم گرفته شد گرمخانهٔ سر پل تجریش برای مستمندان شمیران آماده شود وضمنا آقایان‌منصور ، ذاکری ، امامی ، فرشچی ، رضوی ، بهزادی ، ناطقیان، منصوری ، جورابچی و زندی‌بعضویت هیئت مدیره جمعیت انتخاب شدند. و آقایان منصور و ذاکری نیزبسمت رئیس و نایب رئیس هیئت مدیره تعیین گردیدند.

پنج نفردستگیر گردیدند

آبادان ـ بنا بگزارش خبرنگار اطلاعات پنجنفر از بازرگانان آبادان که متهم بصدور چك بی محل‌بودند از طرف مامورین آگاهی شهربانی این شهرستان دستگیر گردیدند و پس از تشکیل پرونده بدادسرااعزام شدند.

سقف فرو ریخت

کرمانـ خبرنگار اطلاعات گزارش می دهد روز گذشته هنگامی که کارگران ساختمانی محل کارخانه برق‌کرمان مشغول ساختمان سقف موتورخانه کارخانه بودند ناگهان سقف فرو ریخت و گرچه خوشبختانه تلفاتی‌واردنیامدولی‌در حدود دویست‌هزار ریال خسارت وارد شد.

کشف اجناس مسروقه

آبادانـ طبق گزارش خبرنگار اطلاعات عصر دیروز مغازه بزازی رضا واقع در خیابان امیر کبیرآبادان بازرسی شد و پارچه هائی که اخیرا از هنك تفنگداران دریائی بسرقت رفته بود کشف شد.

گاومیش یاغی میخواست ازشط العرب فرار کند!

دوساعت‌آرامش‌دومحله آبادان برهم خورده بود تابالاخره گاومیش یاغی توسط سرنشینان موتورلنج دستگیرشد

از آبادان خبرنگارماتلفنی‌اطلاع داد صبح امروز گاومیش تنومندی هنگام ذبح اززیر کارد قصاب از کشتارگاه آبادان فرارکرد ومدت دوساعت آرامش دو محله بزرك احمدآباد وکفیشه آبادان رابرهم زد وسرانجام هنگامیکه خود را بشط‌العرب انداخت قابطرف مرز عراق فرارکند باشلیك چندگلوله بوسیله مامورین انتظامی مجروح گردید ودرمیان امواج شط‌العرب که‌در شط‌العرب رفت‌وآمدمیکردند دستگیر شد!

درجریان فرارازاین گاومیش طی مدت‌دوساعت مغازه های دو محله احمد آبادوکفیشه تعطیل بود و خیابانها خلوت شده‌بود ومردم از هرطرف فرار میکردند.

محاصره گاومیش

با فرار این گاومیش جریان بمامورین انتظامی اطلاع داده‌شدو مامورین دومحلهٔ کفیشه واحمدآباد را برای ازپای‌درآوردن گاومیش محاصره کردند وهرلحظه حلقه‌این محاصره راتنگتر کردند تاسرانجام گاومیش هنگامیکه خود را در محاصره دید عربده کشان خود را بشط‌العرب انداخت وپس‌ازاینکه این گاومیش یاغی‌ومجروح ازآب خارج گردید تحویل مامورین انتظامی شد وسپس به‌قصابخانه انتقال گردید.

حوادث وقایع

بالاخره هم معلوم نشد پدر دیوانه بود یاپسر؟!

عصر دیروز پدری که‌خود را اسماعیل ابراهیمی معرفی میکرددر حالیکه زنجیری در دست داشت همراه پسر جوان‌خود بنام‌علی‌اکبر ابراهیمی ازطریق ژاندارمری شهر ری به‌پزشکی قانونی اعزام شد.

این پدر که‌خودرا کشاورزاطراف فشاپویه معرفی میکرد مدعی بود که پسرش براثر ابتلا به‌بیماری صرع دچار جنون شده‌است وپسر نیز درجواب اظهارات او میگفت پدرم دیوانه‌شده وگمان میکندکه من دیوانه‌ام!

علی‌اکبر برای اثبات ادعای خود درحالیکه اشاره به‌پدرش میکرد میگفت :ازپدرم که مدعی‌است دیوانه هستم بپرسید این‌زنجیررا برای چه همراه آورده است.

بالاخره چون وضع‌روحی پسر جوان‌بطور دقیق معلوم‌نشد معاینه بیشتر ودقیقتر از علی‌اکبر ببعد موکول شدو باردیگر این‌پدر و پسرروانه قریه‌خود شدند.

دردادگاه عالی جنائی

جوانی بدوازده‌سال زندان محکوم‌شد

دونفر باهم درطویله نزاع میکردند ولی یکی از دونفری‌که بکمك آنها آمده بود کشته شد

حسین رضانظری درمیان بستگانش بانتظار صدور رای

امروز شعبه اول دادگاه عالی جنائی بریاست آقای‌طاهری برای رسیدگی به‌پرونده جوانی بنام‌حسین رضانظری فرزند حسن اهل خمسه که چندماه قبل باتهام قتل جوان دیگری تحت تعقیب دادسرا قرار گرفته بود تشکیل شد.

قتل درطویله

بموجب کیفر خواست دادستان‌در شب بیست‌وششم اسفندماه سال گذشته در منزل حسین رضا نظری میهمانی بود ودراین میهمانی‌مهدی پسرعموی حسین نیز شرکت داشت نیمه‌های شب مهدی بعادت معمول برای تعلیف دامها بطویله رفت و اتفاقا همان موقع مردی بنام علی که‌از مدتها قبل بامهدی اختلافی داشت‌از خانه بیرون آمد. مهدی به‌بهانه ای‌علی‌را بداخل‌طویله دعوت کرد وباپنج‌پربطرف او حمله برد درنتیجه نزاع سختی مابین آنها شروع‌شد بصدای داد وبیدادآنها حاجیعلی پسرعلی‌وحسین رضا از خواب بیدار شده بود ودرحالیکه هرکدام بیلی دردست داشتند به طرف طویله دویدند وداخل نزاع شدند ودراین نزاع حسین رضا نظری باچند ضربه بیل حاجیعلی رابقتل رسانید ودوپسر عمو پس‌از این جریان متواری شدند ولی چند ماه بعد حسین دستگیر وتحویل مقامات قضائی گردید.

دوازده سال زندان

امروز دادگاه برای رسیدگی به پرونده وی تشکیل جلسه داد وپس ازچندساعت دادرسی حسین رضا باتهام قتل حاجیعلی به‌دوازده سال حبس بااعمال شاقه محکوم کرد.

مرد دست شکن در دادگاه!

متهم درددادگاه میگفت: من رفیقم را دوست داشتم ولی پدرم را بیشتر

امروز مرد ی‌بنام حسین بهرامی فرزند احمد باتهام شکستن دست یکی‌از رفقایش در شعبه‌اول دادگاه عالی جنائی محاکمه و بزندان محکوم شد.

بموجب کیفر خواست دادستان چند ماه قبل حسین هنگامی که‌به منزل می آمد مشاهده کرد که پدرش با منصور یکی‌از دوستانش مشاجره لفظی میکند حسین‌هنور خودرا به آنها نرسانیده بود که گفتگوی پدرش با منصور تبدیل بزدو خورد شد و منصور با چند ضربه پدرحسین‌را نقش زمین کرد حسین بادیدن این منظره ناراحت شد ودیوانه‌وار بطرف منصورحمله کرد وبا چند ضربه مشت ولگد دست منصور را شکست و بهمین اتهام بدادگاه خوانده شد و پشت میز اتهام قرار گرفت.

حسین در دادگاه میگفت بااینکه منصور را بسیار دوست میداشتم ویکی‌از صمیمی ترین دوستانم‌بود ولی پدر پیرم را ا زاو بیشتردوست داشتم ودر موقع نزاع نتوانستم‌جلو خودم را بگیرم ودر نتیجه این‌اتفاق روی داد.

دادگاه پس‌از چندساعت دادرسی حسین را بعلت گذشت شاکی خصوصی و نداشتن سابقه کیفری و جوانی و معیل بودن بشش ماه حبس تادیبی محکوم کرد.

حوادث روز

★ تصادف درفلکه نارمك

عصر دیروز جنازه جوانی بنام علی محمدی که‌درفلکه نارمك براثر تصادف بااتومبیل باری‌شماره ۱۶۸۹ درگذشته بود بوسیله آقای دکتر مصطفوی پزشك قانونی‌موزد معاینه قرار گرفت.

علی‌محمدی هنگامیکه باموتور از فلکه نارمك عبورمیکرده دچار این حادثه شده‌است راننده اتومبیل بنام محمد بیات دستگیر وتحویل مقامات قضائی گردید.

• • •

اهالی نارمك تقاضا دارند چون درفلکه نارمك تاکنون چندین بار نظائر این حادثه رویداده است مامورین برای‌رفع نقض فنی فلکه اقدام نمایند.

★ دو نوزاد درخیابان

بموجب اعلام کلانتری های ۲و ۱۵ جنازه دونوزاد که‌یکی براثر عدم مراقبت درزایمان ودومی چند لحظه پس‌از تولد درگذشته ودر خیابانهای این دوبخش گذاشته‌شده بود باداره پزشکی قانونی فرستاده شد.

یك کارخانه دوساعت ونیم درآتش‌میسوخت

ساعت سه وبیست دقیقه صبح امروز باداره آتش نشانی اطلاع‌داده شد که یك کارخانه بافندگی واقع در بازار طعمه حریق شده است.

چون محل حریق بازار بود واز این جهت مهم بنظر میرسید بلافاصله ماموربن اداره آتش نشانی بکارخانه بافندگی آقای علاء سید یوسف در بازارچه سعادت رفته وبوسیله دو رشته لوله مشغول عملیات شدند وبالاخره پس‌از دوساعت ونیم حریق را خاموش کرده و از سرایت آتش باطراف جلو گرفتند.

بقرار اطلاع حریق از سرایت آتش منقل که بوسیله کارگران بداخل کارخانه برده شده بود ایجاد شده است.

آیااین دختر مسموم‌شده‌است؟

اشرف‌السادات

دختری‌که مادرش میگوید مسموم شده

امروز کسب اطلاع شد که پرونده ای در شعبه یك بازپرسی مورد رسیدگی است. در این پرونده‌زنی بنام بانو معصومه هلال مدعی است که دختر ۱۲ساله وی بنام اشرف ـ السادات پره‌ای بوسیله‌زن‌دوم‌شوهرش بنام سکینه مسموم شده ودرگذشته است.

باطرح این شکایت از طرف آقای نوحی از پزشکی قانونی تقاضای‌نبش قبر و معاینه مجدد شد و این کارسه روز قبل انجام گرفت و قسمتی‌ازامعاء واحشاء این دختربه‌آزمایشگاه‌پزشکی قانونی فرستاده شد. (خبر نبش قبر و معاینه پزشك قانونی پریروز به اطلاع خوانندگان محترم رسید.)

در حال حاضر بازپرس مربوطه به انتظار اعلام نتیجه آزمایش است تا با در نظر گرفتن نتیجه نسبت به احضار و تعقیب زن پدر دختربچه متوفی اقدام نماید.

خلاصه چند خبر

● **محکومیت دوهروئین فروش**

امروز شعبه اول دادگاه عالی جنائی بپرونده دوبرادر بنام محسن و احسان دشتستانی رسیدگی کرد و محسن رابعلت نداشتن سابقه کیفری بسه ماه زندان وپرداخت هفتصد وپنجاه ریال واحسان را به پنج‌ماه زندان وهفتصد وپنجاه‌ریال جریمه نقدی محکوم کرد.

این دوبرادر باتهام خرید وفروش هروئین دستگیر وتحویل دادگاه شده بودند.

● **دوسال زندان**

•امروز مردی بنام نوروز شیخ حسینی فرزند غلامعلی درشعبه اول دادگاه عالی جنائی باتهام داشتن مواد افیونی بدوسال زندان وپرداخت یکهزار ریال جریمه نقدی محکوم شد.

۱۲ سال عمر ۱۵ روززندان ده ضربه شلاق

امروز شعبه ۳۳ دادگاه جنحه‌بریاست آقای صفی‌نیا پرونده اتهامی پسربچه ۱۲ ساله‌ای بنام علی گلی‌جان راکه چندی قبل باتهام ایراد ضرب «باچاقو» تحت تعقیب ناحیه یك دادسرا قرار گرفته بود مورد رسیدگی قرار داد بموجب رای صادره علی که بیش از ۱۲سال نداشت به ۱۵ روز زندان و ده ضربه شلاق محکوم گردید.

دربندرعباس چاه نفت زده میشود

امروز از شرکتهای عامل نفت (کنسر سیوم) کسب اطلاع شد بزودی در«سورو» نزدیکی‌بندر عباس یك چاه نفت زده میشود. این چاه جنبه آزمایشی دارد و عملیات حفاری یکماه تایك ماه و نیم دیگر آغاز خواهد شد.

متخصصین نفت عقیده دارند که‌ازهر نه چاه نفت که زده میشود یك چاه بنفت میرسد بنابراین فعلا نمیتوان در اطراف نتایج حفاری چاه مزبور اظهار نظر کرد ولی در صورتیکه این چاه بنفت رسید و بررسی های بعدی نشان دادکه میتوان از چاه مزبور باندازه کافی و تجارتی نفت استخراج کرد آنوقت تاسیسات لازم برای حمل آن به پالایشگاه یابندر بوجود خواهد آمد.

برق چاپخانه‌ها آزادشد

امروز سخنگوی بنگاه برق اعلام کرد که‌بدستور مدیر کل بنگاه کلید های خود کار برق چاپخانه ها برداشته می شود. از مدتها پیش چاپخانه ها بوسیله این کلید های خود کار در ساعات اولیه شب از مصرف برق محروم بودند اکنون مدیران روزنامه ها و چاپخانه میتوانند با مراجعه به بنگاه و بدون پرداخت وجه تقاضای برداشتن کلید های مزبور را بنمایند و از این تاریخ مصرف برق در چهار ساعت اولیه شب برای آنها مجاز خواهد بود.

در۲۴ ساعت گذشته:

ده‌نفردراثر حوادث مختلف مجروح‌شدند

در بیست‌و چهارساعت گذشته پنج نفرباسامی تقی محمد زاده فرزند ابراهیم ،علی اوسط علمداری فرزند اصلان ،حسین الماسی فرزند محمد عین‌الله راننده ،رضا اسدی فرزند جلیل دراثر حوادث رانندگی وحاجی پیریری فرزند علی‌اکبر درنتیجه چاقوخوردگی وسه‌نفر باسامی علی مرتضی قلی فرزند حاجی ،حاجی‌فاضلی فرزند حسن، محمدعلی رستمی فرزند قربان براثر سقوط ازبلندی وعلی‌اکبر فرزند امان‌الله درنتیجه سوختگی مجروح شده‌اند.

ورود

حجةالاسلام آقای سید کاظم اخوان مرعشی از نجف اشرف بتهران وارد ودرمنزل‌آقای فلسفی اقامت گزیده‌اند.

• • •

آقای دکتر صدیق عضو موسس انجمن آثار ملی که برای بازدید آرامگاه نادر شامخیام‌وعطار بخراسان رفته بودبتهران بازگشت.

•••

تیمسار سرلشکر علیرضا قریب از اروپا مراجعت نمود.

•••

آقای سرهنك علی غضنفری‌وابسته نظامی ایران در ایتالیا برای استفاده ازمرخصی بتهران وارد شد.

آقایان برزو براولی بازرس های عالیرتبه وزارت خارجه آمریکاصبح امروز باهواپیما از زواشنگتن بتهران وارد شدند. سفر بازرسان آمریکائی برای مذاکره با مقامات سفارت‌آمریکا صورت میگیرد.

خروج

آیت‌الله سیدهبت‌الدین‌شهرستانی باهواپیما به کرمانشاه حرکت کردند ودر آنجا در منزل آقای عبدالحسین امیر احتشام نماینده سابق مجلس شورای ملی اقامت مینمایند.

•••

آقای دکتر بابك بازرس عالیرتبه وزارت کشور باهواپیما بلندن پرواز کرد

سپید و سیاه

شماره‌فردای‌سپیدوسیاه‌بایك‌روی‌جلدبسیار زیبادل‌هربیننده‌را لبریز ازنشاط میکند

درشماره فردا :

رپورتاژ جالبی ازبرنامه این روزهای ملکه ایران
داستان جالبی ازامام جمعه تهران واینکه نامبرده دوروح دارد
جراحی ازوطن‌ماکه مشکل‌ترین عمل جراحی قلب را باموفقیت انجام داد

رپورتاژجالبی تحت عنوان: (خوشا بحال مردانی‌که زنی‌زیبا وخانه‌دار وعلاقمند بشوهر دارند!)

چگونه ملك‌حسین ازماجرای طفل‌کوری مطلع شد وفوری دست بکارشدکه چشمهای نبیل کوچولورا از چنك‌کوری ابدی نجات دهد!

نامه‌ای ازشهر ناز بیك نویسنده
وبالاخره

داستان ناتمام زیبا

که یك اثر هیجان‌انگیز انتقادی واجتماعی‌است وشاهکار استاد محمد حجازی است و بعلاقمندان این‌داستان ناتمام مژده میدهیم‌که آقای حجازی پس ازسالها این داستان را در سپیدوسیاه بپایان خواهند رسانید.

فردا همه‌جا و درهرخانه

سپیدوسیاه است زیراهمه میدانند :

که جمعه بی‌سپیدوسیاه نشاط ورونقی ندارد!

درمراسم ورزشی دیروز درحضور شاهنشاه

بقیه از صفحه اول

برای پیشرفت امر ورزش بانوان و دوشیزگان نیز اقداماتی بعمل آمده که شورای ورزشی بانوان ایران با اساسنامه نوین و فعالیت موثرتری کار خودرا دنبال خواهد کرد .

تابستان گذشته کلاس کارآموزی اردوی تعلیماتی بزرگی با شرکت پنجاه نفر از بانوان تشکیل شد سهس بانوان مزبور شهرستانهای مربوطه مراجعت نمودند و مدتی است که کار خود را شروع کرده‌اند .

علاوه براحداث یك‌استخر شنا در استادیوم ورزش ثریا نسبت بتکمیل سالن سرپوشیده‌ورزشی آن استادیوم اقدام موثر معمول گردیده و بزودی مورد استفاده بانوان و دوشیزگان قرار خواهد گرفت .

یك استادیوم بسکتبال و زمین والیبال مدرن در میدان امجدیه احداث گردیده که آماده بهره‌برداری‌میشود

همچنین ساختمان یك باشگاه مجهز به یازده زمین تنیس در امجدیه انجام ودراختیار فدراسیون تنیس کشور گذاشته شده‌است وهم‌اکنون مقدمات چمنکاری زمین فوتبال و احداث زمین های والیبال و بسکتبال ورزشگاه شماره ۲ جنوب شهر از هر حیث‌فراهم گردیده است .

برای ساختمان استادیوم یکصدهزار نفری نیز اقدامات مقدماتی بعمل‌آمده ودراینموقع که دراثر توجهات و علاقمندی مخصوص شاهنشاه کار زمین استادیوم بزرك یکصد هزار نفری پایتخت فیصله میبابد امید است که بزودی کار ساختمان آن آغاز و از میمنت وجود پرخیرو برکت ذات همایونی در مدت کمتری مورد استفاده جوانان و ورزشکاران قرار گیرد .

در مورد باشگاه شاهنشاهی در اوین نیز بعرض‌مبارك‌میرساند که در حدود پانصد و پنجاه هزار متر مربع از اراضی اوین تحویل سازمان گردیده و برای دریافت بقیه هم با وزارت کشاورزی تماس لازم ادامه دارد که بزودی اولین کلنك ساختمان آن بزمین زده خواهد شد .

وزارت فرهنك هم فعالیت‌های‌موثری در تامین تندرستی و تعمیم ورزش دانش آموزان دبیرستانهامبذول داشته و بخصوص با تاسیس کلاسهای مخصوص کار آموزی مختلف‌مربیان ورزش را با تعلیمات کافی بخدمت مقدس و پر ارزش خویش مهیا ساخته و باتهیه وسائل ورزشی نو آموزان موجبات بیشتر تشویق محصلین مدارس را فراهم نموده است .

بعد از سخنان سرلشکر دفتری اعلیحضرت همایونی پرسیدند در استادیوم صد هزار نفری چند زمین‌فوتبال‌خواهیم‌داشت‌بعرض‌رسید چهار زمین شاهنشاه آنگاه بعد از کمی تعمق فرمودند با ساختن این استادیوم مشکلات ماحل خواهد شد.

شاهنشاه سپس فرمودند باید ورزش رادر سراسرکشور توسعه‌و تعمیم داد ، امید وارم روزی برسد که حتی در دهات ما نیز وسائل ورزش وورزشکار وجود داشته باشد آنوقت است که به‌سلامت کامل نسل ایرانی میتوان امید وار بود. چون در گزارش سرلشکر دفتری از وسایل ورزشی یادشده بود شاهنشاه فرمودند باشگاههای ورزشی کشور باید بکمك مردم‌وسایل ورزشی خود را فراهم کنند وفقط در مواقع ضروری‌ازسازمان‌تندرستی کمك بگیرند ، باید بسازمان فرصت بیشتری داده شود تا بتواند در توسعه ورزش بکوشد .

شاهنشاه و روسای فدراسیونها

آنگاه‌شاهنشاه یك‌یك‌روسای‌فدراسیون های ورزشی را مورد تفقد مخصوص قرار دادند و سئوالاتی فرمودند .

شاهنشاه ازآقای فلیکس آقایان رئیس فدراسیون‌اسکی‌کشور سئوال فرمودندموضوع احداث استادیونهای جدید اسکی چه شد ؟ بعرض رسیدکه فدراسیون امیدوار است سال آتیه یکی ازبهترین استادیون های دنیا را با کمك سازمان برنامه دارا باشد ، آنگاه شاهنشاه اوامری راجع باین استادیون‌صادر فرمودند .

شاهنشاه از آقای مهندس نیر- نوری رئیس فدراسیون اسکریم کشور سوال فرمودند اسکریم در چه وضعی است ؟ بعرض رسید نسبت به بسط و توسعه ورزش اسکریم درآموزشگاهها اقدام شده‌و بخصوص در ان سال سعی نموده‌ایم در دانشکده افسری و دانشگاه‌این ورزش را توسعه‌دهیم درشهرستانها بخصوص در این سال‌سعی نموده‌ایم کافی شده است آقای نیرنوری سپس بعرض رسانید که مشکل فدراسیون نداشتن داور بین‌المللی شمشیر بازی بود که خوشبختانه اخیرا باتقاضای فدراسیون دوکارت قضاوت بین المللی برای اینجانب وآقای دکتر بصیر ارسال شده است .

شاهنشاه هنگامیکه باآقای سلیمی رئیس‌فدراسیون‌بسکتبال‌کشورورسیدند سئوال فرمودند انضباط چطور است؟ بعرض رسید تا ده در صد بهتر شده‌است‌آنگاه آقای سلیمی بعرض رسانید با مطالعه کافی جوانان کشور راجمیع نموده‌ایم و مسابقات‌جوانان را از هفته قبل‌آغاز کرده‌ایم و فدراسیون مصمم است بعد از این مسابقات از این جوانان ۴۰تا ۵۰نفر را انتخاب نماید و این عده شالوده تیم ملی ایران را درآینده تشکیل خواهند داد و امیدواریم که بعد از دو تاسه سال دیگر این عده قویترین تیم را تشکیل دهند .

شاهنشاه از آقای امیر علائی‌رئیس فدراسیون بوکس سئوال فرمودند وضعیت بوکس چطور است ، بعرض رسید که نیا ت‌اعلیحضرت همایونی که عبارت از توسعه و تعمیم ورزش بوکس کشور با د رنظر گرفتن‌اخلاق خوب و برجسته میباشد در راس برنامه فدراسیون بوکس کشور قرار گرفته است و خوشبختانه توانسته‌ایم در این مدت چند سال این دوموضوع را عملی کنیم . آنگاه آقای امیرعلائی د رمورد اعزام تیم ملی بهندوستان ، دعوت تیمهای ایتالیا و بلغارستان بایران مطالبی بعرض رسانید شاهنشاه در مورد دعوت این تیمها موافقت و او امری در این مورد صادرفرمودند.

میدان تیر اندازی

شاهنشاه از آقای سرهنك‌موحدرئیس فدراسیون تیراندازی در مورد فعالیت های این فدراسیون سئوالاتی فرمودند بعرض رسید این ورزش روز بروز توسعه پیدا میکند ، وبخصوص فدراسیون درنظر دارد برای پیشرفت این ورزش دربین دختران میدان‌تیر اندازی د ردبیرستان رضا شاه کبیر افتتاح نماید. شاهنشاه فرمودند با اولیاء آن دبیرستان‌صحبت شده‌است، بعرض رسید خانم دکتر پارسارئیس دبیرستان خود از متصدیان این امر است و تاهفته دیگر این فعالیت‌شروع خواهد شد .

شاهنشاه از آقای سرهنك محمود پیروز رئیس فدراسیون ژیمناستیك کشور سئوال فرمودند چه اقدامات تازه‌ای کرده‌اید بعرض رسید به ممالك ژاپن و فنلاند و فرانسه وایتالیا نامه نوشته‌ایم و تقاضای مربی‌نموده‌ایم ژاپن جواب مثبت داده‌است وفدراسیون مصمم است تقاضای اعزام مربی را از ژاپن بنماید . در مورد لوازم ورزشی ژیمناستیك نیز بعرض رسید سازمان تندرستی موافقت نموده که این لوازم بزودی بین باشگاه‌ها توزیع گردد .

استخر سرپوشیده

شاهنشاه از آقای پرویز عواغلی رئیس فدراسیون شنای کشورسئوال فرمودند وضع شنا بچه ترتیبی‌است؟ بعرض رسیدوضع‌شناخیلی خوب است بخصوص اینکه مرتبا جوانان ایرانی رکوردهائی شکسته‌اند . کوچ‌شناکه قبلا آورده بودیم صریحا اظهارداشت که رکورد های جوانان ایرانی‌بهترین رکورد هائیست که در کشورهای بدون استخر سرپوشیده وجوددارد.

شاهنشاه راجع باستخر سرپوشیده به تیمسار دفتری امر فرمودند که هرچه زودتر اقدا مشود ، آنگاه‌راجع به شنا در آبادان سئوال فرمودند بعرض رسید در آبادان علاقمندان‌نه ماه‌از سال را شنا میکنند شاهنشاه فرمودند باید ترتیبی داده شودکه در آن سه ماه نیز در آب گرم‌بتوانند شنا کنند .

راجع بکوهنوردی شاهنشاه ازسرهنك بیات سئوال فرمودند ، جوانان به کوهنوردی علاقمند شده انـد ؟ تازگی ها چه کاری کرده اید ؟ بعرض‌رسید درفمایش بزرك‌فدراسیون قدرت کوهنوردان بخوبی نشان داده شد . سرلشکر دفتری در این هنگام بعرض رسانید نمایش خیلی عالی بود ، شاهنشاه فرمودند بلی من در فیلم دیدم خیلی خوب بود و سهس فرمودند ، وسائل احتیاج دارید ؟ بعرض رسید بلی و متاسفانه وسایل کوهنوردی در مایران نیست و چان نثار در نظر دارم برای آوردن وسایل بخارج بروم شاهنشاه به تیمسار دفتری دستورات لازم راصادرفرمودند.

شاهنشاه از آقای محمد شواربی رئیس فدراسیون کرو لالهای کشور سئوال فرمودند کرولال ها در چه حالند ؟ بعرض رسید پیشرفت کاملی داشته ایم تعداد ورزشکاران که‌بیش از تعداد انگشتان دست‌نبودخوشبختانه امروز به ۲۰۰ نفر رسیده اند آنگاه رئیس فدراسیون بعرض‌رسانیدمشکل فدراسیون نداشتن باشگاه مخصوص کرو لالهااست در صورتیکه این باشگاه ساخته شود برای اجتماع‌این عده محروم بسیار خوبست . شاهنشاه به تیمسار دفتری امر فرمودند که اقدام شود ، آنگاه راجع بمسافرت تیم کشتی کرو لال بلغار مطالبی به عرض رسید شاهنشاه موافقت‌فرمودند تیم کشتی کرولال بلغارستان برای انجام مسابقاتی با تیم کشتی کرولال بایران بیایند .

از نو شروع شود .

شاهنشاه هنگامی که به آقای سرهنك امجدی رئیس فدراسیون وزنه برداری کشور رسیدند فرمودند شما بایستی از نو شروع کنید ، به عرض رسید بلی و متاسفانه وسایل

طوفان در مولن‌روژها
فقط تاچند شب دیگر
برنامه آینده
شاهکار شاهکارها
بینوایان
محصول مشترك ۱۹۵۸ فرانسه، ایتالیا، آلمان
تکنی راما ـ رنگی ـ دوبله بفارسی
دراستودیو مولن‌روژ

ژان‌گابن ـ دانیل دلورم ـ بورویل ـ برنارد‌بلیه
سرج رجیانی ـ جیانی‌اسپوزیتو ـ بئاتریس‌آلتاریبا
بینوایان عالیترین سرگذشتی‌است‌که درآن آرزوها ورنجهای انسانی‌باشیواترین بیان وساده‌ترین مطلب مجسم میشود.

راکول
چسب برای مؤسسات ساختمانی وصنعتی ومبلسازان
نجارها تلفن ۲۳۴۰۴ و ۳۲۰۹۹
Rakoll
HFINR . RATJEN

قابل‌توجه مسافرین محترم شمال
اتوبوس‌های آخرین مدل ماکیروس و مرسدس بنزشرکت‌ایران‌پیما همه‌روزه از طریق رشت به‌لاهیجان لنگرود رفت وآمد میکند
مرکز خیابان امیرکبیر تلفن ۳۱۰۶۰
آ_۲۵۱۲۷ ۱_۲

نتیجه قرعه‌کشی سری ۴۶۷بلیط‌های هفتگی بخت آزمائی ملی

شماره	۳	۵۰ ریالی
شماره	۷۷	۱۰۰ ریالی
شماره	۳۷۴	۱۰۰۰ ریالی
شماره	۰۴۴۴	۲۰۰۰۰ ریالی
شماره	۱۱۵۲۱	۳۰۰۰۰۰ ریالی
شماره	۱۱۵۲۰	۱۰۰۰۰ ریالی
شماره	۱۱۵۲۲	۱۰۰۰۰ ریالی

بنگاه بخت‌آزمائی ملی
آ_۳۲۳۷۰

لطفا یك کار استثنائی بفرمائید واین آگهی را ازاول تاآخر بخوانید
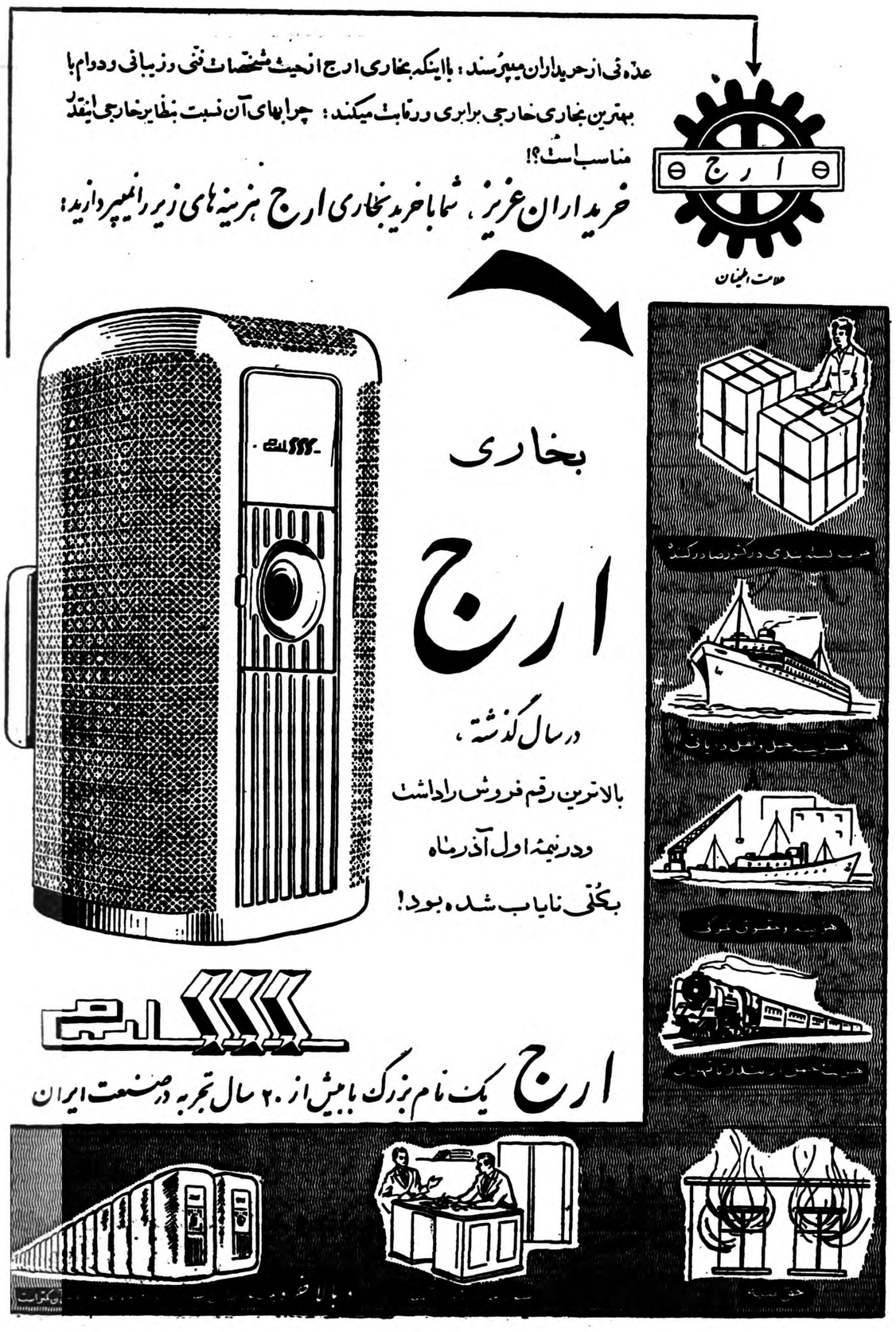

منتی بزرك بقاطبه جوانان و ورزشکاران نهاده موهبتی عظیم به آنان ارزانی فرموده اند .

اینك نشان درجه ۱ سهاس ورزشی وسیله تیمسار سرلشکر محمد دفتری نشان خدمت ورزشی وسیله آقای میرمهدی ورزنده خدمتگزار دیرین ورزش نشان قهرمانی وسیله غلامرضا تختی قهرمان وزن هفتم کشتی‌جهان مدال قهرمانی وسیله امامعلی حبیبی قهرمان وزن پنجم کشتی جهان به پیشگاه‌مبارك ملوکانه تقدیم می گردد .

در این هنگام نشانها و مدال فوق بحضور شاهنشاه تقدیم شد . وآنگاه شخصیت های ورزشی وورزشکاران مدالها و نشان های خود را ازدست شاهنشاه دریافت داشتند .

در مراسم دیروز شاهنشاه به والاحضرت شاهدخت شهناز پهلوی ریاست عالیه شورای ورزشی بانوان ایران نشان درجه یك تربیت بدنی‌و بوالاحضرت‌شاهپور غلامرضا پهلوی ریاست عالیه کمیته ملی المپیك‌ایران نشان درجه یك سهاس ورزشی‌اعطاء فرمودند و آقایان تختی و حبیبی قهرمانان اول جهان بدریافت نشان درجه یك قهرمانی مفتخر گردیدند.

همچنین جمعی از شخصیت های ورزشی ، لشگری و کشوری نیز بافتخار دریافت مدال از دست‌شاهنشاه نائل‌شدند که‌اسامی آنها راجداگانه منتشر خواهیم نمود .

است فعلا در هر وزنی چند نفر به رکوردهای قهرمانی رسیده اندکه‌همه روزه با رقابتی معقول مشغول‌تمرین هستند و باین ترتیبی که پیش میروند به آینده بسیار امیدوار هستیم .

شاهنشاه از آقای سرهنك‌معروفخانی رئیس فدراسیون کشتی راجع‌بتعمیم و توسعه این ورزش در سراسرایران سئوالاتی فرمودند بعرض رسید که قسمت اعظم کوشش فدراسیون برای همین امر مصروف می شود .

شاهنشاه به آقای امیر امین رئیس فدراسیون والیبال کشور فرمودند می دانیم که فعالیت خوبی دارید ، بهمین ترتیب باید جلو بروید بعرض رسید قبلا طرفداری نداشتیم ولی فعلادر هر مسابقه طرفداران زیادی داریم وسالن مملو از جمعیت می شود .

در محوطه کاخ

در این موقع شاهنشاه به محوطه کاخ مرمر تشریف‌فرما شدند . آقای حاج‌عظیمی مدیر کل سازمان دریشت میکرفون قرار گرفت واظهار داشت:

قبلا از پیشگاه مبارك بندگان اعلیحضرت همایون شاهنشاه رهبر عالیقدر ورزشکاران و جوانان‌ایران استدعا شده بود که با قبول نشان های سهاس ورزشی و خدمت ورزشی و قهرمانی موجبات افتخارو مباهات‌ودل گرمی همه جوانان ورزشکار و قهرمانان ملی و مربیان و خادمین ورزش را فراهم فرمایند .

شاهنشاه محبوب هم کماکان بذل عنایت فرموده و با قبول این استدعا

اطلاعات

پنجشنبه دوم جمادی‌الآخر ۱۳۷۹ـ سوم دسامبر ۱۹۵۹

سال سی‌وچهارم ـ شماره ۱۰۰۷۸

شاهنشاه نشان درجه یك قهرمانی رابه‌آقای تختی اعطاء میفرمایند

مربوط به خبرصفحه اول

مسافرت نخست‌وزیر بپاکستان بتاخیر افتاد

امروز کسب اطلاع‌شد که‌مسافرت آقای نخست‌وزیر به‌پاکستان که قرار بود روزبیست وهشتم آذرماه صورت گیرد بتاخیر افتادواین مسافرت درهفته اول دیماه صورت خواهد گرفت

مسافرت آقای نخست‌وزیر برای دریافت درجه‌دکترای افتخاری از دانشگاه ـ لاهور می‌باشد .

درمراسم اعطای درجه دکترای افتخاری دانشگاه لاهور که در حضور مارشال ایوب خان‌رئیس جمهوری پاکستان برگزارمیشود آقای دکتر فرهاد رئیس‌دانشگاه تهران نیز بدریافت درجه‌دکترای افتخاری نائل خواهد شد .

بازگشت هیئت روحانیت بتهران

ساعت ۸صبح امروز هیئت مذهبی ایران آقایان موسوی‌ـ سدهی‌ـ حکمی وعاظ معروف تهران که‌پس‌از چهارماه مطالعه درکشورهای اروپائی وامریکائی به‌تهران مراجعت کرده‌اند باآقای نخست وزیر ملاقات ویکجلد کلام‌الله‌مجید که‌نظیرآن رادرواشنگتن بنام بزرگترین کتاب ضامن سعادت بشری باتشریفات خاصی به‌آقای آیزنهاوراهداء کرده بودند باآقای نخست‌وزیر هدیه نمودند .ازخدمات مذهبی‌آقایان تقدیر بعمل آمد .

شهردار درجوادیه

صبح امروز شهردار تهران از منطقه جوادیه بازدید کرد .

آقای ذوالفقاری درباره اقداماتی که برای نهر فیروز آباد انجام شده سئوالاتی کردوباطلاع‌وی‌رسانده شد که‌تنهاراه‌جلوگیری ازآلودگی نهر پوشانیدن روی آن‌است که درحدود پنجاه‌میلیون‌ریال‌هزینه‌داردوشهردار تهران در باره تامین آب واسفالت منطقه جوادیه دستوراتی داد .

روزنامه فردا

فردا منتشر میشود

کتابفروشی نکته

چاپ و پخش کتاب ـ لوازم تحریر

این‌روزها مردم خیلی زود

خسته میشوند

وبدون اینکه روی مطلب مخصوصی نظرداشته‌باشند

احتیاج دارند که چیزی بخوانند یاآهنگی بشنوندویا

فیلمی به‌بینند ورفع خستگی کنند

اما دراین روزهائی‌که هوا سرد شده وشماهنوز

بسرمای نورسیده عادت نکرده‌اید

بهترین طرزگذرانیدن روز تعطیل آن است که در

خانه پای بخاری بنشینید وچیزی بخوانید

چیزی بخوانید ومدت یکهفته آنچه راکه یادگرفته‌اید

وخوانده‌اید به رخ دیگران بکشید

هم رفع خستگی وهم‌بالابردن‌معلومات

پایان یك روز تعطیل خوش باید چنین باشد

«اطلاعات هفتگی» چنین وظیفه‌ای را بعهده گرفته‌است

«اطلاعات هفتگی» دوست شما وخانواده شماست

«اطلاعات‌هفتگی» جمعه (۱۰) ریال

روز بعد نایاب

افتتاح رستوران دانسینك خلیفه

پنجشنبه ۱۱ آذرماه

خیابان شاهرضا ـ جنب پمپ‌بنزین ـ خیابان وصال شیرازی

شماره ۶ تلفن ۴۹۵۴۴

امشب امشب

طالار کسری

مجلل‌ترین وبزرگترین

کاباره ورستوران

خاورمیانه بابرنامه جدید وجالب

خیابان شاهرضا نبش خیابان بهار

تلفن ۴۹۹۱۳

پیش‌بینی وضع هوا

هوای‌اراك به ۱۴ درجه زیرصفر رسیده است

پیش‌بینی هوای ایران تا ظهر فردا طبق‌گزارش اداره پیش‌بینی کل هواشناسی بدینقرار است :هوای شهر تهران صاف گاهی همراه با لکه های ابر بیش بینی میشود .

هوای بلوچستان و آذربایجان قسمتی ابری همراه با رگبار و هوای سایر نقاط‌صاف‌توام با لکه‌های ابربیش بینی میشود. ضمنا از امروز هوای شهرستانهای شرقی و مشهد سردتر میشود .

ورود دومین دسته ازایرانیان ساکن عراق

آخروقت‌امروز خبرنگارما تلفنی از کرمانشاه گزارش داد بطوری که هم اکنون از قصر شیرین‌بکرمانشاه‌اطلاع‌دادمشد دومین‌دسته‌از ایرانیان‌ساکن عراق‌بوسیله مرزبانان عراقی بمقامات مرزی قصر شیرین تحویل گردیدند و وارد قصرشیرین شدند . این عده که تعداد آنان نسبتا زیاد است هم اکنون در قصرشیرین بسر میبرند . چون هوای کرمانشاه بشدت سرد است باین جهت استاندار دستور داد که از این عده فعلا در قصر شیرین نگهداری‌شود تااعتبار لازم‌برای اعزام آنان بشهرستانهای محل سکونتشان حواله گردد و افراد مزبور که وضع مناسبی ندارند بشهرستانهای اصلی‌خودشان‌اعزام‌شوند

وزیر بازرگانی دولایحه را مسکوت‌گذاشت

صبح امروز کمیسیون بازرگانی مجلس شورایملی بریاست ،آقای خرازی و با حضور آقای دکتر اعتبار وزیر بازرگانی تشکیل شد و ابتدا لایحه مربوط به رد لایحه منع احتکار قند و شکربه تصویب رسیدسپس لایحه مربوط به بانکهامطرح شد . آقای دکتر اعتبار گفت : چون هفته آینده لایحه تفکیك بانك ملی ایران تقدیم خواهد شد این لایحه‌مسکوت بماند بعد طرح ارسالی از سنا در مورد آزادی تجارت خارجی ایران مطرح شد و آقای وزیر بازرگانی گفت : بنده صریحا عرض میکنم که این لایحه مورد علاقه دولت نیست و تقاضا دارم مسکوت بماند .

مذاکرات شهردارباچوبداران‌درباره‌گوشت

شهردارگفت: تاپای جان درراه تامین‌گوشت ایستاده‌ام

ساعت یازده امروز نمایندگان چوبداران و قصابهای تهران دردفتر شهردار تهران حاضر شدند .

شهردار تهران نمایندگان چوبداران و قصابها را دعوت کرد ترتیبی‌داده شودکه مسئله‌گوشت‌برای همیشه‌حل گردد و گفت هر کس بخواهد بشما تعدی کند. در اطاق من بروی شما باز است آقای ذوالفقاری سپس‌گفت من امروز از جنوب شهر بازدید کردم واقعا که وضع نا مطلوب بود نمایندگان چوبداران و قصابها اشکالات کار خود را بیان داشتند یکی از نمایندگان قصابها اظهار داشت اگر وضع مانند گذشته پیش برود موضوع گوشت بدتر خواهد شد .

شهرداری تهران گفت من هر طور هست گوشت تهران را تامین‌میکنم و تا پای جان هم در این‌راه میایستم من در مقابل مردم تعهد میکنم که‌در صورت لزوم خودم گوسفند میخرم و دکانها را خودم اداره خواهم کرد که مردم تهران از لحاظ گوشت با مشکل روبرو نشوند .

۵۳ ریال

یکی از نمایندگان قصابها اظهار داشت با کمیسیون هائی که درهفته گذشته با حضور شهردار سابق تشکیل گردید نرخ گوشت ۵۳ ریال تعیین شد . آقای ذوالفقاری اظهار داشت من از تعیین نرخ گوشت اطلاعی ندارم و پرونده گوشت را تحت مطالعه قرار داده‌ام ودر هر صورت اکنون نمیتوانم تعهدی در باره نرخ گوشت بنمایم و تا هفته آینده مطالعات در این مورد باتمام خواهد رسید .

شهردار تهران در پاره بازدید از چوداریه اظهار داشت : واقعا کثیف بود . برای تامین آب این منطقه دستور داده شد تا هفته آینده حفاری دو چاه دیگر باتمام برسد و چاه دیگری که خراب شده فوراتعمیر گردد . در مورد نهر فیروز آباد اظهار داشت برای اصلاح وضع این نهر که‌باعث‌ناراحتی‌مردم‌این‌منطقه است حتما تصمیم گرفته خواهد شد .

جناب آقای ناصر ذوالفقاری

انتصاب جنابعالی را که از رجال شاهدوست و میهن پرست و درستکار میباشید بطوریکه درگذشته نشان داده‌اید بسمت شهردار تهران تبریك عرض نموده و موفقیت جنابعالی را درراه خدمت‌بشاهنشاه محبوب واهالی محترم تهران ازخداوند متعال خواهانیم .

حاج‌داداش‌اعظم‌ـ حاج‌حسن مقدم‌ـ حاج‌حیدرنظری ـحاج‌تقی‌رهبر‌ـ حاج‌امامعلی کریمی زاده ـ حاج‌عباس کرمی .

آقای دکتر افشار

مدیرمجله آینده که برای معالجه باروپا رفته بودند بهبود یافتند واز کلینیك کوهستانی بشهر ژنو رفته‌اند. آقایانی‌که بااایشان راجع ببمجله. آینده کاری داشته باشند می‌توانند به‌آدرس پست رستانت ژنو هوائی‌مکاتبه نمایند. دفترمجله

اتللو

امشب درتئاتر پارس آناهیتا

لاله‌زار

بکارگردانی مصطفی اسکوئی

نمایش ۸ بعدازظهر

آ ـ ۳۲۴۲۰

رب‌گوجه‌فرنگی ـ کنسرونخودسبز ـ کنسرو لوبیا سبز

محصول کارخانه کنسرو شاهی

که با رعایت کامل بهداشتی و به بهترین وجهی تهیه شده و در دسترس فروش گذارده شده مشتریان محترم میتوانند هرمقدار که لازم دارند از مغازه عاملین فروش و یا از فروشگاههای شرکت :

فروشگاه شماره ۱ در میدان بهارستان

فروشگاه شماره ۲ در خیابان آمل کوچه‌دقت

خریداری فرمایند . ۱ـ۵ آ ـ ۳۰۷۹۰

بانك بین‌المللی ایران وژاپن

بدینوسیله باطلاع میرساند :

از روز دوشنبه ۱۵ آذرماه ۱۳۳۸ باجه دریافت از ساعت ۴ الی شش ونیم بعداز ظهر دایر بوده و ضمنا چکهای انتقالی عهده بانکها را قبول می نماید . ۱ـ۳ آ ـ ۳۱۹۴۶

یارك هتل

هرجمعه ته‌دانسان

باارکستر معروف‌ایتالیائی

واند رفول

یك شهر فرانسه بر اثر شکستن سد زیر آب رفت

تاکنون صدنفر مقتول دویست نفر ناپدید وعده زیادی مجروح شده‌اند

فرژوس ـ خبرگزاری فرانسه ـ ۳ دسامبر ـ درنتیجه شکسته شدن سد «مالپاسه» واقع در شمال شرقی شهر فرژوس ، پایگاه هوائی این ناحیه را آب فرا گرفته و هنوزاز سرنوشت ده نفر افسر نیروی دریائی دراین پایگاه اطلاعی بدست نیامده است آب تمام هواپیما و هلیکوپتر ها را فرا گرفته و هیچیك از آنها نتوانستند قبل از شکستن سد پرواز کنند . آمار موقتی تلفات به ۱۰۰ نفر کشته و ۴۰نفر مجروح بالغ می شد . هنگام شکستن سد مردم فرژوس که تازه بخواب رفته بودند در خانه های‌خود غافلگیر شده وبه طبقات فوقانی ساختمانها و پشت‌بامها پناه بردند ولی بعضی آنها را آب با خود برد . بیش از ۲۰۰نفر هم ناپدید هستند .

آیزنهاور بامداد فرداواشنگتن‌راترك‌میکند

واشنگتن ـ آسوشیتدپرس ـ۳ دسامبر ـ پرزیدنت آیزنهاور در ساعت چهار و نیم بامداد جمعه واشنگتن را بسوی ایتالیا ترك خواهد گفت تامسافرت خود را به یازده کشور اروپائی و آسیائی آغاز کند .

مسافرت آیزنهاورموجب‌تقویت‌سنتواست

ارنست‌لیندلی مفسر مجله نیوزویك در شماره اخیر این مجله ضمن مقاله ای درباره مسافرت.ایزنهاور نوشته :

ما نباید فراموش کنیم که‌شوروی‌ها پس‌از دومین جنك جهانی تهاجمی را بسوی خلیج فارس و دریای مدیترانه‌آغاز کردند تا شمال‌ایران را بلعیده وفشار شدیدی به ترکیه برای کنترل مشترك بلغاردانل بعمل آوردند .

ظاهرا تحت فشار سازمان ملل متحد ولی در واقع بخاطر ترس از جنك باامریکا ،درسال ۱۹۴۳ استالین از ایران عقب نشینی کرد و تهاجم اوبسوی مدیترانه با دکترین ترومن و کمکهای ما به ترکیه و یونان متوقف‌شد .

نباید کوشش های مکرر کمونیستها را برای تسلط بر ایران بی طرف فراموش کنیم . امابراثر شهامت شاهنشاه و پشتیبانی ما کمونیست ها نخواهند توانست موفق‌شوند . نیوزویك در مقاله دیگری می نویسد که مسافرت آیزنهاور به ایران ، ترکیه و پاکستان‌موجب تقویت پیمان سنتو خواهد شد .

آمریکا متحد جدی ایران است

تهران‌ـدولت ایران بجز تقاضای کمك نظامی بیشتر ووفاداری امریکابه پیمان دو جانبه دفاعی ظاهرا هیچ مطلب دیگری ندارد که با پرزیدنت‌آیزنهاور در میان بگذارد .

امریکا متحد جدی ایران است و استقبال او در این کشور گرم خواهد بود.

شاهنشاه ایران این نظریه را که احتمال دارد امریکا با شوروی داخل در توافقی‌شود که نتایج آن برای کشور های کوچك زیان آور باشد مردود دانستند . ایشان‌در مصاحبه مطبوعاتی خود گفتند ما با اعتماد فراوان ، یقین داریم که چنین توافقی حتما قابل تصور هم نیست . نیویورك تایمز

کشف داروی جدید ضد سرطان

نیویورك ـ یونایتد پرس ـ ۲ دسامبر ـشیمی‌دانهای‌امریکا اخیرا داروئی کشف کرده‌اند که یاخته های سرطان رااز بین می بردبدون اینکه به یاخته‌های معمولی آسیبی برساند .

متاسفانه این دارو صددر صد موثر نیست و کاملابی‌ضرر نمی باشد ولی در حالات سخت میتوان از آن‌استفاده کرد زیرا از شدت بیماری میکاهد ومرك بیمار را به تاخیر می‌اندازدبعلاوه مسکن‌بسیار خوبی است .

داروی جدید «سیکلوفوسفامید» می باشدوازیك زهر کشنده‌بدست می آید .

روسها درکربلاکارخانه میسازند

مسکو ـ ۲دسامبر ـ خبرگزاری فرانسه ـخبر گزاری رسمی شوروی «تاس» اطلاع داد که در موافقتنامه همکاری اقتصادی و فنی‌شوروی و عراق که‌در مارس ۱۹۵۹ بامضاء رسیده پیش بینی‌شده است که چندین کارخانه صنعتی باکمك شوروی در عراق ساخته شود . از جمله یك کارخانه بزرك انتی‌بیوتیك در شهر کوچك سامره یك‌کارخانه تصفیه گوگرد در کرکوك یك کارخانه کنسرو مواد غذائی در کربلا ساخته خواهد شد

یك عروس و .... یك مغازه

بزودی در شهر ما یك مغازه الکتریکی ایجاد و یك دوشیزه‌عروس خواهد شد .... زیرا آقایان حسن صابری و جهانگیر نیکجو که با شرکت هم سیصد هزار ریال از جوائز سری ۴۶۶ را برده‌اند اولی میخواهد مغازه باز کند ودومی میخواهد زن بگیرد .

آ ـ ۳۲۲۳۲ «بنگاه بخت آزمائی ملی »

اشنوی ویژه ده عددی تیپ آمریکائی

اشنوی ویژه ده عددی با سه لفاف آلومینیوم و کاغذ. سلفون که دربسته بندی زیبای تیپ آمریکائی تهیه شده واز محصولات جدید کارخانجات دخانیات میباشد از تاریخ سیزدهم آذرماه برای فروش بین عاملین رسمی توزیع خواهد شد بهای هربسته ده عددی پنج ریال میباشد .

۱ـ۳ آ ـ ۳۲۳۹۸

رادیو ترانزیستوری توریست

Turist

۷ موج . ۱۱ لامپ ریال

بسرپنه درراه . مشهد

و سراسر جهان

Turist

دانشجویان دانشکده تخصصی پلیس در اداره روزنامه

صبح امروز دویست‌و پانزده نفر از افسران دانشجوی دانشکده تخصصی پلیس از موسسه اطلاعات بازدید کردند .

افسران مزبور بسرپرستی سروان دهدشتی افسر اداره آموزش دانشکده پلیس بچهار دسته تقسیم شده و به ترتیب از قسمت های فنی و تحریری روزنامه‌اطلاعات و نشریات وابسته به آن بازدید کردند .

قبل ازشروع بازدید از افسران در باشگاه اطلاعات پذیرائی شد . سپس سناتور مسعودی مدیر روزنامه اطلاعات خطاب بافسران دانشکده پلیس اظهار داشت : «من خیلی خوشحالم که شما امروز از این موسسه بازدید می کنید موسسه اطلاعات متعلق بهمه مردم می باشد و امیدوارم در آینده نیز مانند گذشته در راه خدمت به شاهنشاه و میهن موفق گردیم . »

مقارن ظهر دسته های مختلف افسران پس از بازدید از قسمت های‌مختلف موسسه اطلاعات را ترك کردند در حالیکه سازمان روزنامه و دستگاه های خبرگیری و ماشین عظیم روتاتیو و دستگاههای حروف چینی «لاینوتایپ»و آرشیو و بایگانی فوق‌العاده مورد توجه ایشان قرار گرفته بود .

عکس بالا عده ای از افسران دانشجورا هنگام بازدید از یکی از ماشین های لاینوتایپ نشان می دهد .

هرگردوئی‌گرد است

ولی هرگردی‌گردو نیست

ملکه بخاری جهان

بخاری سوپر فلیم

ساخت امریکا

که انتظار آنرا داشتید واردشد

لطفا موقع خرید بمارك سوپرفلیم توجه فرمائید

BIG OIL HEATER VALUE!

Superflame

MODEL 09C

IDEAL FOR SMALL HOMES, CABINS, GARAGES, FILLING STATIONS — HEATS FROM 1 TO 4 ROOMS

✓ 2-WAY Heat. It Radiates and Circulates.

✓ Exclusive Superflame "Triple-Combustion" Burner burns CLEAN, gives MORE HEAT with LESS FUEL!

✓ Safety Constant Level Valve *automatically* meters correct amount of oil. *Prevent flooding!*

✓ Waist-High Heat Control

✓ Modern desigu. Beautitul "Heat-Proof" Baked-On Hammertone Finish

THERE IS A SUPERFLAME MODEL FOR EVERY HOME AND POCK...

بخاری سوپر فلیم یعنی

گرمای بیشتر بامصرف نفت‌کمتر

فروش: درکلیه فروشگاههای معتبر