اطلاعات

سال‌دهم شمارهٔ ۲۶۴۳ — شنبه اول آذر ماه ۱۳۱۴ — سی دینار

در دانشکدهٔ حقوق

جلسه مجمع عمومی سالیانه

جمعیت طرفدار جامعه ملل

عدهٔ از جمعیت طرفدار جامعه ملل؟
هنگام افتتاح جلسه و نطق ریاست شوری

ردیف‌جلو: آقای سهیلی ، آقای پرنس ارفع ، آقای مرتضی‌نجم آبادی وصندلی خالی‌صندلی‌ریاست شوری است که مشغول صحبت میباشند

برحسب دعوتی که قبلا برای تشکیل‌مجمع عمومی‌سالیانه‌جمعیت‌طرفدارجامعهٔ ملل بعمل آمده بود، چهار ساعت بعد از ظهر روز پنجشنبه مجمع عمومی جمعیت درسالن دانشکده حقوق و علوم سیاسی‌منعقد گردید و قریب دویست نفر از اعضاء جمعیت در کور حضور بهم‌رسانده بودند.

پس‌از حضور آقایان اعضاء جمعیت آقای اسعند یاری (حاج‌محتشم السلطنه)رئیس‌شورای جمعیت پشت میز خطابه [illegible] اظهار داشتند :

نطق آ

[illegible] جانب خود و از طرف آقایان‌اعضاء جمعیت ازعموم آقایانی که بذل لطف‌فرموده [illegible]ت جمعیت را قبول نموده اند تشکر می کنم مخصوصا خیلی باعث مسرت و خوشوقتی است که در میان اعضاء جمعیت آقای پرنس ارفع که در راه جامعه خدماتی کرده اند ، وهمچنین آقای فهیمی‌عضو موسس جمعیت در این جلسه حضور دارند

خاطر آقایان متذکر است که جلسهٔ ما مقرر بود در تیر ماه منعقد گردد ، انعقاد جلسات جمعیت را برای سالهای اینده نیز همان موقع‌مقرر انتظار می رفت ولی بواسطه بعضی امور جلسه در تیر ماه منعقد نگردید و تصور می شد که موفق شویم جلسهٔ جمعیت را در مهر ماه منعقد کنیم ، باز به سبب مسافرت بعضی‌از آقایان اعضاء بتاخیر افتاد امیداست درسنوات‌آتیه انعقاد جلسه جمعیت راطوری پیش بینی کنیم که همه ساله در مهر ماه منعقد گردد.(صحیح است)

بقیه‌درصفحه۸

جریان جشن کالج البرز درصفحه ۸

نیروی اراده

سعادتمند ترین ملتها قومی است که افراد آن بیشتر دارای اراده اند

هر چه میزان اراده افراد یك ملت نسبت بملل دیگر زیاد تر باشد بهمان نسبت در میدان زندگی گوی موفقیت بیشتروزیاد ترنصیب‌آن‌هامی شود

این همه ترقیاتی که بهرهٔ اقوام راقیه‌امروز دنیا شده است تنها نتیجه سعی و عمل عدهٔ معینی‌از افراد انها بوده‌است که دارای اراده های‌قوی‌وآهنین بوده اند -

اگر فی المثل ملت آلمان امروز یکی از اقوام نیرومنددنیا بشمار می رود این قوت ونیروی او بیشتر مرهون اراده های آهنین یك عده از زعمای سابق ولاحق او از قبیل فردریك کبیر - بیزمارك هندنبرك و هیتلر است که راه ترقی وتعالی را برای او با نیروی عزم و ارادهٔ خود هموار ساخته اند -

همین طور ملل مترقی دیگر هر یك بنوبهٔ خود اساس ترقیات حاصله خویش را مدیون قوت و قدرت ارادهٔ یکعدهٔ معین از افراد توانای خود بوده اند -

بقیه در صفحه سوم

اعلان

پس‌از تجزیه‌های متعدد معلوم شد آب‌معدنی چشمه آب علی دماوند از غالب آبهای معدنی گواراتر — خوش طعم‌تر واز نظر طبی نیز مفید تراست — با وسائل علمی و دقت‌های لازمه آب مزبور در بطریهای مناسبی در کلیهٔ مهمانخانه‌ها — رستورانها — دواخانه ها بدست‌رس عامه گذارده شده است — کارخانه دماوندی

نمره اعلان ۳۳۲۳

اعلان

هر کس مایل باشد برطبق شرایط مندرجه در قرار داد این شرکت که طرح آن برای مطالعه مراجعه کنندگان درشرکت موجود است درظرف شش‌ماه از ممالك مختلفه (باستثنای‌هندوستان و انگلستان وحالك شوروی ژاپن و ایطالیا) قماش نخی بایران وارد کند می تواند درظرف بیست روز از تاریخ این اعلان معادل صدی سه قماشی را که می‌خواهد وارد نماید بحساب نمره ۵۳۹۹ این شرکت در بانك ملی ایران شعبه بازار بپردازد ورسید بانك را با تقاضای خود بطور مشروح باین شرکت بفرستد تا این شرکت تصمیم خود را در آن باب باطلاع دهندگان ودیعه برساند استنکاف‌از امضای قرار داد موجب ضبط ودیعه خواهد گردید

شرکت سهامی قماش

نمره اعلان ۳۲۹۴ — ۲ - ۲

دکتر غلامرضا شیخ

از مسافرت مراجعت وهمه روزه صبح ساعت ۸ تاظهر وچهار تا ۷ بعدازظهر مریض می‌پذیرد خیابان شیخ (سعدی) مقابل کلوپ ایران — نمره اعلان ۳۳۲۱ — ۱-۴

محصلین

محصلات برای خرید کتب، جزوه واسباب کار خودتان **بشعبه شرکت‌سهامی محصلین تجارت درخیابان شاه‌آباد** مراجعه نمائید تا از هر حیث برای شما مقرون بصرفه‌باشد

نمره اعلان ۳۳۲۲

مرحوم پیر نیا (مشیر الدوله)

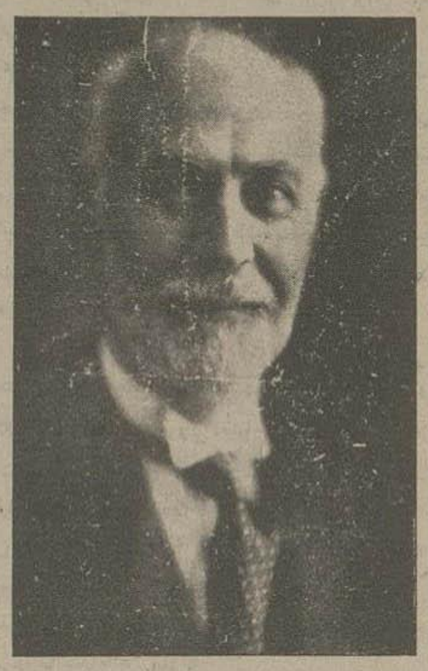

ساعت هشت و نیم بعد از ظهرروز پنجشنبه (۲۹ آبان) آقای حسن پیرنیا (مشیر الدوله) در سن شصت وسه سالگی‌غفلتابمرض‌سکته قلبی‌وفات یافت . مرحوم پیرنیا یکی از رجال سیاسی قدیم ایران بودند ، که در حیات سیاسی و علمی خود خدمات شایستهٔ بوطن خویش کرده و در دوره‌های گذشته چندین مرتبه زمامدار و رئیس الوزراء کشور و همواره شاغل مناصب عالی بودند . و پس‌از کناره گیری از حیات سیاسی نیز ، حیات علمی خود را از دست نداده‌وبا تالیفات خودخدمت بمعارف‌وطن‌خویش وجههٔ همت ایشان بوده‌است .

مختصری‌ازشرح‌حال مرحوم پیرنیا

حسن پیرنیا فرزند مرحوم میرزا نصرالله‌خان (مشیر الدوله) صدر اعظم ایران متولد در۱۲۵۰ شمسی هجری ، تحصیلات مقدماتی خود رادرایران باتمام رسانده و برای تکمیل تحصیلات خود به مسکو رفته و در مدرسه متوسطه آن جا واردو دورهٔ تحصیلات متوسطهٔ خودرا درآن‌جا بپایان‌رسانده وشاگرد اول‌بودند

پس از تحصیلات متوسطه ونیل بشهادتنامهٔ آن وارد دانشگاه (اونیورسیته) مسکو شدند و تحصیلات عالی ایشان در این دانشگاه آغاز گردیده و در دانشگاه مزبور نیز شاگرد اول و یکی از شاگردان‌خوب پروفسور کورش‌معروف بشماررفته‌وجد و کوشش ایشان موجب شگفتی وتحسین استادان‌ایشان واقع گردید

آغاز خدمات دولتی ایشان

مرحوم پیرنیا پس از اتمام‌تحصیلات خود در دانشگاه مسکوبرای خدمت بوطن خویش‌مراجعت بطهران کردند

در آن موقع مرحوم میرزا نصرالله خان (مشیر الدوله) پدر ایشان وزیر خارجه بود و ایشان بریاست کابینهٔ وزارت خارجه نصب و ضبط (آرشیو) آن وزارت‌خانه در زمان ریاست کابینه ایشان بصورت جدید که مرسوم دنیا بود تنظیم گردید ومدتی در آن شغل باقی بودند -

آغاز حیات سیاسی

مرحوم پیرنیاپس از چندی که درخدمت‌دولت‌کار کرد مامور سفارت شاهنشاهی ایران در دربار بطرزبورك (لنینگراد فعلی) شدند - و از اینجا دورهٔ خدمات سیاسی ایشان آغاز میشود -

چه ، ماموریت سفارت شاهنشاهی ایران‌در بطرزبورك ، و مشاهدهٔ حسن انجام وظایف‌محوله که در عهده ایشان بود ، باعث ماموریتهای‌فوق‌العاده دیگر دردربارهای کشورهای اروپا شده ودراین‌ماموریتها شایستگی خود را چنان [illegible] بایدبمنصهٔ‌ظهور رساندند

بطوری که پس از فوت پدر خود میرزا نصرالله خان مشیر الدوله (که ایشان هم در سن ۶۳ سالگی‌بهمین مرض‌سکته قلبی فوت کرد) پست وزارت خارجه بایشان واگذار شد و از بطرزبورك بطهران احضار و وزیر خارجه شد .

بعد ازوزارت‌خارجه بسمت وزیر عدلیه تعیین گردید . در زمان وزارت‌عدلیهٔ خود عدلیه ایران را دو درجهٔ مطابق سیستم فرانسه اصلاح و قانون اصول محاکمات حقوقی و اصول محاکمات جزائی و قانون مجازات عمومی و ثبت اسناد اختیاری را وضع ودایر کردند .

در مرتبهٔ دوم که بسمت‌وزیر عدلیه درهیئت دولت انتخاب شدند امتحان از قضاة و وکلاء را شرط شغل قضاوت ووکالت قرار داده که هنوز هم بعضی تصدیقهای‌آن روز که در نتیجه امتحان‌مزبور داده می‌شد در دست هست .

پس از آن بسمت وزیر معارف تعیین و انتخاب شدند . وپس ازپست وزارت معارف بمقام ریاست وزرائی با داشتن پست وزارت جنك نائل گردیدند .

در مرتبه بعد که باز عهده دار مقام ریاست وزرائی شدند باز هم پست وزارت جنك را داشتند

در موقع جنك بین المللی بهر ترتیبی بود بی طرفی ایران را حفظ کردند مرحوم پیرنیادر تمام مدت حیات سیاسی خود همواره وجههٔ خوب داشته ودر مواقع باریك زمامدار امور شده وازخدمت بوطن خود کوتاهی نمیکردند .

حیات علمی

بطوری که متذکر شدیم مرحوم پیرنیا با تحصیلات عالی که در آغاز جوانی کرده ودر مدرسه و دانشگاه مسکو شاگرد اول بودند ، سرمایهٔ دانش ایشان وافر وصاحب فکر ونظر درمسائل علمی‌حقوقی وسیاسی‌وتاریخی بودند

ایشان زبان های فرانسه، روسی، وعربی را علاوه از زبان فارسی که زبان مادری ایشان بود ، بطور کامل می دانستند . زبان یونانی قدیم‌رانیز دانسته و در سن ۵۸ سالگی‌برای استفاده از تالیفات و تصنیفات المانی شخصا بتحصیل زبان المانی اشتغال ورزیدند. از تالیفات‌مشهورایشان سه جلد تاریخ ایران باستان است که از بدواشتشار جلد اول مورد توجه محافل علمی و ادبی گردید، و تاریخ ایران از قدیمترین ازمنه تا زمان پارتها یا اشکانیان در این سه جلد بطور جامع تالیف وبسیاری از حقایق مستور تاریخ ایران‌راروشن وآشکارساخته اند ، عمر ایشان متاسفانه کفاف نداد که جلد چهارم این سلسله تاریخ راکه دورهٔ ساسانیان باشد به اتمام‌رسانند.

منظور ایشان از تالیف این کتب نشان‌دادن عظمت ایران بود که خارجیان مستور می داشتند، و در حقیقت باتالیفات خود علاوه از آن که خدمتی‌بتاریخ باستانی وطن‌خویش انجام دادند تقویت فوق العاده‌ازغرورملی هموطنان خود نموده وبادکارنیکی ازخود باقی گذاردند

***

مرحوم پیرنیا یکی از رجال وطنپرست و با امتحاناتی که در دوره های خدمات دولتی‌وسیاسی خود در وطنپرستی دادند ، احترام همه را نسبت بخود جلب کردند ، همیشه ودراین اواخر که مشغول تالیف و افاده و استفاده علمی بودند از خواندن اخبار ترقیات حاصله وطن خویش ، عظمت ایران واقتدار نوینی که حاصل کرده است فوق العاده لذت‌برده ودرابراز مسرت بی اختیار بودند

ایشان‌مدتی‌است کسالت پیدا کردمو کسالت‌ایشان ادامه یافت‌ولی‌بهبودی‌یافته‌بودند. و در آخرین مرتبهٔ که بحضور اعلیحضرت همایون شاهنشاهی تشرف حاصل کرد تا از تفقدات ملوکانه عرض تشکر کند ، در مراجعت از حضور اعلیحضرت همایون شاهنشاهی برای کسان خود گفته بودند :

« ترقیات ایران بیش از این چیز هاست که ما میشنویم ومی‌بینیم »

***

نسبت بفوت خود نیزازدو سال پیش اظهار کرده بودند ، که دو سال دیگر بیشتر زنده‌نخواهم بود. ۱۵ روز قبل گفته‌بودند که زمستان امسال‌را بسر نخواهم برد و ده روز پیش گفته بودند خوب است عکسی بر داریم که یادگار بماند عکسی برداشتندویك‌روزقبل از فوت ایشان رسید، که گراور آن درفوق بنظر خوانندگان میرسد

***

بازماندگان‌فقید سعید مخصوصا آقای‌حسین‌پیرنیا (مؤتمن‌الملك) وفرزندایشان آقای داودپیرنیارانسبت باین مصیبت وارده تسلیت می‌دهیم

مراسم تشییع جنازه مرحوم پیرنیا (مشیر الدوله)

دو ساعت بعد از ظهر دیروز مراسم تشییع جنازه مرحوم پیرنیا (مشیر الدوله) از منزل شخصی ایشان بعمل آمد هیئت دولت . رئیس مجلس و عدهٔ زیادی از نمایندگان مجلس شورای ملی آقایان علماء . رجال وعده‌از محترمین درمراسم تشییع شرکت داشتند.

جنازه در اتو مبیلی که مستور از گل و سبزه شده بود گذارده شد و سمت دروازه دولت حرکت داده شد. جنازه تا چهار راه خیابان سید علی پیاده تشییع گردید ودر آن‌جا آقای حسین پیر نیا(مؤتمن الملك)وداودپیرنیااز تشییع کنندگان‌اظهارامتنان نمودندوسپس جنازه به‌تجریش حمل گردید و بیشتر آقایان تشییع کنند کان جنازه راتا تجریش تشییع نمودند جنازه در مقبره خانوادگی فقید سعید دفن شد .

***

مجلس ترحیم در منزل شخصی آن مرحوم از عصر امروز تا فردا ظهر منعقد میباشد

جمعی از آقایان تشییع کنندگان

آقای پیرنیا (مؤتمن الملك) آقای فروغی رئیس الوزراء آقای‌امام جمعه‌خوئی آقای‌دکترلقمان ادهم وجمعی از علماء ورجال ونمایندگان هنگام تشییع جنازه

لباس رسمی مخصوص تشییع جنازه عبارت از ردنکت مشکی و کلاه بلند می باشد

دیروز در مراسم تشییع هیئت دولت ورجال ونمایندگان مجلس عموما بالباس مزبور شرکت نموده بودندچندنفراز رجال وآقای داوروزیر مالیه‌درعکس فوق دیده می شوند

اشتباه نکنید

آن قالبهای کوچك ظریف قشنك که وزن نشان پنج سیر است وبا صندوق تحویل داده می شوند بریکت خوش‌سوز هستند تلفن ۴۰۷

نمره‌اعلان ۳۳۲۵

اجناس واثاثیه‌مغازه کفش‌فروشی

واقعه درجنب گراندهتل خیابان لاله زار که دارای تابلو شرکت کفش میباشد بفروش می‌رسد طالبین به دو نفرشرکاء مغازه مزبور راجع ومبشر مراجعه فرمایند نمره اعلان ۳۲۸۶ — ۲-۳

مسائل اجتماعی

آخرین جمعه

دیروز آخرین جمعه از ماه شعبان بود ، و جمعهٔ دیگر بخواست خدا ، بمیمنت وخجستگی وارد ماه‌مبارك رمضان می‌شویم.

دیروزما - بنده وچند نفراز رفقاء - حرام نشد ، ویکی از دوستان خوش نیت وعقیده بعنوان « کاوخ اندازان » مجلس ضیافتی بریا ساخته بود . موقعی که پیشخدمت باظرف خوراك جوجه وارداطاق گردید ، میزبان اظهار کرد :

« رفقابیاد جمعهٔ دیگر که دهانها بهم‌افتاده وسنك برشکم بسته‌اید بخورید ! »

دیگری که کارد و چنگالش را برای بریدن ران‌جوجه آماده کرده بود گفت : « خوبیش اینست که‌امسال ماه مبارك بگوناه ترین روزها افتاده‌است وچندان احساس گرسنگی در گرفتن روزه نمیکنیم »

یکی دیگر از رفقاء همان طوری که پاره سیب زمینی سرخ کرده را باچنگال بدهان میگذاشت پرسید : « چطور ؟ کوتاه‌ترین روزها ؟ ! »

- : « بله ! ماه رمضان درآخر ماه پائیز واقع شده ، کوتاه ترین روزها وطولانی ترین شبها درهمین‌ماه رمضان افتاده‌است »

میزبان - : « خدا برای شیرینی فروشها ساخته‌است، شبهای بلندوسرد،زولوبیاوپشمك‌وبامیه میطلبد»

دیگری باخنده - : « هندوانهٔ شب چله‌را هم‌نبایدفراموش کرد که‌پای‌بخاری‌پایشت کرسی‌بایدخورد»

- : « راستی فلسفه این هندوانه خوردن درآن هوای سرد چه‌معنی دارد ؟ »

میزبان اظهار داشت : « فلسفه نمیخواهد ؟ یکی دیگر از رفقاء اعتراض کرد و گفت چطور فلسفه نمیخواهد ؟ هر چیزی که از این قبیل گفته اند مبنی و اساسش بر روی یك تجربه بوده است همین هندوانه خوردن شب چله‌را معروف است که هر کس بخورد ، خونش صاف و پاك و تاسال‌دیگر روی ناخوشی را نمی بیند .

بنده که تاآن وقت ساکت بودم بصدا در آمدم و گفتم : « عجب ! همه اش که صحبت‌خوردن است ، و . . . »

میزبان سر تلاف حرف را از دهانم ربود و گفت : « میخواهید بفرمائید باروح‌و فلسفه‌ماه رمضان صحبت از خوردن ، ساز کار و موافق نیست بنده هم باشما هم‌عقیده ام »

- : « البته ! ماه رمضان ماه عبادت است »

میزبان- : « وچه‌ماه‌خوب ، وچه‌وحانیت‌عالی‌دارد! »

دیگری - : « بشرط آنکه ، روزه گرفتنش تنهانخوردن‌چیز نباشد ، وبه‌حقیقت‌آن شخص‌عمل کند »

: « یعنی همانطور که اب از خوردن گلاز دروغ و غیبت هم نب به‌بندد »

میزبان- : « هردوی این‌شرط خیلی‌مشکل است!»

- : « بحقیقة هم اشکال دارد »

گفتم - : « اگر غرر از این بود ، که آرتیستهای هولیو ود ، و بسیاری از مردم اروپا و امریکا هم از نقطه نظر حفظ الصحه و تندرستی‌روزه میگیرند بنابر این مابا آنها فضیلتی‌در گرفتن‌روزه خشك و خالی که فقط نخوردن چیزی در ساعات معین و محدودی باشد نداریم آنهم در روز های کوتاه ، و آنوقت هم از سر شب تابسحر شکم‌را از انواع ما کولات پر سازیم ، پس فضیلت روزه گرفتن‌ماباسایرین‌بایداین باشد که ازحیث‌دل‌و روح‌هم روزه باشیم روزهٔ که برای ما فریضهٔ حتمی وشعار ایمان ماست موضوعش تنها تصفیه جسم و پاك شدن روده ها و بالاخره حفظ صحت تن نیست بلکه علاوه بر ملحوظ بودن تندرستی در گرفتن روزه ، موضوع تزکیه نفس و تهذیب روح هم کاملا منظور نظر شارع مقدس بوده است ، شما وقتی مقید به راستگوئی شدید ، و وقتی دانستید که غیبت‌بد است و این قید را در ظرف یکماه کاملا عمل کردید ، ممکن است اگر خدای نخواسته عادت بدروغگوئی داشتید بترك آن عادت زشت توفیق پیدا کنید . .

میزبان سخن بنده راقطع کرده که : «منبر رفته‌ای ! غذایخور ، می‌خواهیم‌از پشت میزبرخیزیم»

گفتم - : « خودتان بنده رابحرف واداشتید و گفتید ماه رمضان چه ماه خوب و چه روحانیت عالی دارد ، روحانیت ماه رمضان وابسته به عمل کردن بشرایط حقیقی آنست شما که مرد خوش نیت و صاحب عقیده ای هستی این مجلس ضیافت‌را برایچه ترتیب داده ای جز برای آنکه جمعی از رفقا را که ماه تا سال همدیگر را از کثرت‌مشغله و یا مسامحه درمعاشرت با همدیگر نمی توانند‌دیدار کنند ، در یك جاجمع کرده ، و صفا ومحبت آنها را باهمدیگر تجدید کنیم وباهم‌رازدل گفته وبردهٔ‌ریا کاری را از میان خود بر داشته ، و عملا روحانیت‌زندگی را در حیات اجتماعی ثابت کنی ؟ ! روحانیت زندگی همین چیز هاست ، یعنی صفا و محبت ، و نزدیك شدن دلها بهمدیگر ، و بر داشتن پرده ریا از میان هم و تقویت از اشعاع نور مهر و محبت بین‌خودمان اجتماع مردم در مساجد ، وبرداختن آنها بعبادت‌درشب های ماه مبارك رمضان تا دارای یك چنین روحانیة که عرض کردم نباشد ، جز عبادت‌خشك دیگری نیست ، این عبادت باید با این شرایط انجام شود ... »

دست میزبان با لطف و محبت به شانهٔ من فرود آمده و گفت : « فراموش نکن ، این‌مطالب را در مسائل اجتماعی بنویس ! . . . »

ستون صحی

اغذیه

مقدار - شکل . و صفات غذا یکی از چیز های مهم است برای صحت بدن - زیرا قوت وپیش رفت مردم مملکت مربوط است بصحت بدن - ترس از خوردن بعضی غذاها بواسطه ترس زیاد ازمیکروب یا چیز های دیگر از قبیل نساختن بمزاج وغیره ممکن است برای سلامتی بدن مضر شود و بعکس خوردن بعضی اغذیه مسموم یا مریض یا آلوده‌بمرض ممکن است سبب خیلی امراض شود .

غذا ممکن است سلامتی را تامین کند و غذا ممکن است سلامتی را در خطر اندازد - درهر حال اطلاع بشرح ذیل ممکن است کمك خوبی‌برای تامین سلامتی بدن شود .

اغذیه نوعا بسه کلاس تقسیم میشود - :

اغذیه حیوانی - اغذیه نباتی - معدنی .

اغذیه حیوانی بیشتر از اغذیه نباتی ممکن است سبب انتقال امراض شود - و در میان اغذیه حیوانی شیر و گوشت همینطور که بیشتر طرف احتیاج انسان هستند بیشتر ممکن است سبب انتقال امراض شود .

ولی نباید تصور کرد که تمام امراض سببش اغذیه هستند برای جلو گیری از سرایت امراض بوسیله اغذیه نباتی در اروپا و امریکا جهة سبزیجات کوت مصنوعی بکار میبرند و از استعمال کوت انسانی آن طوری که در مملکت ما معمول است خودداری می‌نمایند و این یك راه خوبی است برای جلو گیری از سرایت عدهٔ از امراض - ونیز در آنجا کوشش میکنند که اغذیه را حتی‌المقدور تمیز و پاکیزه به بازار آورده بطوریکه‌از مگس و پشه و موش و کثافت انسانی محفوظ باشد .

قسمت حفظ الصحه اغذیه در اروپا و امریکا کار مهمی بشمار میرود مخصوصا راجع به شیر و گوشت .

گوشت و شیر و سایر اغذیه ممکن است بواسطه مباشرین حمل آنها آلوده بامراض ذیل شوند - :

تیفوئید - پارا تیفوئید - دیفتری - مخملك گلو درد عفونی - اسهال - و عدهٔ دیگر از امراض عفونی .

از طرف دیگراهمیت خوردن اغذیه مختلفه مخصوصا شیر و گوشت و سبزیجات تازه برای‌تامین سلامتی بدن بقدری زیاد است که هر گاه انسان مراعات آنرا نکند ممکن است بامراض مختلفه‌سخت از قبیل بری بری و امراض عصبانی -داء الحفر مرض استخوان - پلاگرا - قرحه معده سوء هضم اسهال اطفال - سل - دیابت - اسیدوز - ورم کلیه تساب‌شرائین - نقرس - رماتیسم- وخیلی عوارض دیگر که علتش کسر یازیادی مواد غذائی سبب آن میشود .

بطریقی که معروف است بهترین‌دواهارا باید از بازار اغذیه خرید نه از دواخانه غذائی که خورده می‌شود ممکن است مقاومت بدن را درجاوی‌امراض زیاد و یا بواسطه عدم کفایت یا زیادی - یا آلوده بودنش بامراض مزاج را جهة ابتلاء بامراض مستعد کند -

گوشت ممکن است سبب بعضی امراض‌شود از قبیل کرمهای امعائی واگر تا اندازهٔ پخته نباشد

سبزیجات نیز اگر با کود انسانی‌بعمل‌آمده باشد وقبل از خوردن‌خوب با آب پاك شسته نشود سبب سرایت خیلی امراض عفونی می‌شود -

آب مشروب وشیر- ممکن است سبب‌سرایت تیفوئید - اسهال خونی - وبا - وغیره شود

گوشت های مانده که متعفن شده اندمسموم و بواسطه نشو و نمای میکروبها در آن تولیدمرضی می کند موسوم به « بتولیسم » برای غالب مردم اتفاق افتاده که بواسطه خوردن یك گوشت یا ماهی مانده مبتلا بورم روده ومعده شده اند -

خوردن غذای زیاد ممکن است سبب تبن یا تسلب شرائین یامرض کلیه و کبد شود ازطرف دیگر عدم کفایت غذا ممکن‌است سبب کم‌خونی وهزال شود غذائی که در تحت نظم واساس صحیحی نباشدممکن است انسان را دچار امراض زیاد کند مثلا اشخاصی که فقط برنج خورده وسبزیجات و میوه جات تازه کم می‌خورند مبتلا بامراض عصبانی ودورانی‌می‌شوند باطفال کوچك هرگاه زیاد مواد دهنی بخورانند مبتلا بمرضی می‌شوند موسوم به اسیدوز که مرض‌خطرناکی است .

خوردن گوشت زیاد سبب عفونت‌جهاز هاضمه می شود - اسراف در مواد قندی و میوه جات زیاد سبب نفخ می شود - خوردن ادویه زیاد ممکن است برای جهاز هاضمه وکلیه مضر واقع شود .

بعضی‌ها تصورمی کنند که‌آب کم نوشیدن عادت خوبی است ولی اشتباه است -

برای هرشخصی لازمستکه هرروز اقلا چهار تاپنج گیلاس آب مشروب بنوشد درصورتیکه‌مایعات دیگر ننوشیده باشد کامل نجویدن غذا وبا مشروبات وغذاهای گرم هر دو ممکن است سبب سوء هضم شده ومزاج را برای ابتلاء بامراض مختلفه حاضر کند - خوردن میوه نرسیده‌وسبزی نرسیده سبب‌سوء هضم شود

بعضی اشخاص استعداد مزاج و عدم تحمل نسبت ببعضی اغذیه نشان میدهند وازخوردن آن‌ها مریض می‌شوند مثلا نسبت بماهی- شیر - تخم‌مرغ گوجه‌فرنگی - توت‌فرنگی وغیره - این دلیل نیست که غذا مسموم است بلکه دلیل این استکه شخص مزاجش باین غذا عادت ندارد برای اینکه مزاج را بان عادت دهند باید اول شروع کرده کمی از این‌غذا را باغذاهای دیگر که شخص میل داردمخلوط کرده بطریقی که ملتفت نشود که این غذارامخلوط کرده‌اند وباو بخورانند تا کم کم مزاج اورا به‌آن عادت دهند

شیر - بهترین و مهمترین غذا برای تقویت مزاج اطفال است - وبااین حال درمملکت ما معمولا پس از آن که طفل را ازشیر مادر گرفتند باطفال شیرکاو نمیدهند و این یك اشتباه بزرگی است - اگر بچه‌ها بخوردن شیر میل نمی کنند برای‌آنستکه بان عادت ندارند هرگاه بچه‌هارا عادت دهند بخوردن شیر اقلا تاسن ۷ سالگی که هر روز با هر غذا یك گیلاس هم شیر بخورانند ازابتلاء بخیلی امراض‌مصون بوده ومزاج وعصب آن‌ها قوی می‌شود

از لیورپول (انگلستان) — (۳) — بقلم مصطفی همایون

محصلین اعزامی وطریق استفاده از آنها

باید لامحاله برای اینکه مطابق برو گرام رفتار کرده‌باشدآن موضوعهائی که اجباری‌است ودرضمن بحال ا و نفعی نمیرسانند باد بگیرد - این است که محصلین مزبور اهمیت این مسئله را حس کرده در خارج از اوقات درس موقع را مغتنم شمرده تمام‌اوقات بیکاری خود را صرف‌ممارست و تعمق در دروس مفیده نموده و دقت این شکستگی را می نمایند پیوسته این حس مجاهدت درتفحصات علمی در محصلین مزبور دائما قوت یافته در موقع مراجعت هم خود را مجبور دیده که ادامه بان به دهند - در اینجا باو لین ما نعی که بر می خورند نبودن کتب و مجلات مفیده خواهد بود -

در این جا واضح است که یا شخصا هر محصلی موقعیت مالیش اجازه داده مستقیما کتب و مجلاتی که می داند مورد احتیاج اوست از خارجه بدست می آورد و حوائج خود را مرتفع می نماید یا اینکه‌موقعیت‌مالیش‌مساعدت‌نکرده او رااز اقدام به چنین عمل باز می دارد در ان صورت بایدبهمان یك مشت تحصیلات که با زحمات بسیار در اروپا کسب کرده متکی شده و دیگر در پی این نباشد که بردرجه معلوماتش بیفزاید

بعقیده بنده و آن عده که پی باهمیت این مسئله برده اند فقط طریقی که ممکن است باحالت کنونی ما موافقت کرده و رفع این مانع را بکنیم ابتیاع کتب و مجلات لازمه بزبان خارجی است اقلابزبان انگلیسی‌فرانسه - هر سال بایدمبلغ‌معینی برای خرید این کتب و مجلات منظور شده کتابخانه‌هائی که در دسترس‌عموم محصلین وطالبین علم‌باشدتشکیل بشود با فراهم آوردن این وسائل وزارت معارف باید محصلین را تشویق کرده کتب مفیده بنویسند واین ترس ورعب از کتاب نویسی را بوسایل‌متعدده از میان افراد ملت بر داشته بجای آن عشق در چیز های مفیده نوشتن را بکمارند - بعقیده عموم کتاب نویسها لازم نیست که نویسنده کتاب درجه اول علمی را کسب کند بلکه بعقیده آنها اگر در هر کتاب چند صفحه مطالب قابل استفاده مهم‌داشته باشد وخاطر نشان خواننده بشود دیده میشود که پس از خواندن‌این چندین کتاب در اطراف یك موضوع معین خواننده مزبور آن مطالب را آزادانه جمع آوری کرده رشته موضوع را بدست آورده‌و عقاید خودش رابا آن ممزوج نموده ودر اطراف آن میتواند کتابی بنویسد -بهمین نحو کتاب وبسی بحد بیشتری در مملکت ما متداول میشود - اولیاء معارف نه‌فقط تسهیلات طبع کتب مفیده نویسندگان بی بضاعت راآماده میسازد بلکه جوائزی ترتیب‌داده بنویسنده بهترین کتب سال در فنون مختلفه میدهد

باید دانست نوشتن کتب علمی واقتصادی و فنی مثل نوشتن قصص و حکایات افسانه نیست که شخص بتواند بقوه حافظه ومخیله خود اعتماد کرده هرچه‌بفکرش رسیدبنویسد بلکه این نوع کتب‌بایدبرروی یك اصول معینی تهیه شده که متضمن یك مطالب قابل اعتمادی باشد و این است که رجوع به کتب دیگر در موقع نوشتن آن جزو لوازم تهیه آن‌است حال که معلوم‌شد نوشتن‌این نوع کتب رجوع‌بنوشتجات دیگر را واجب می کند و ما بزبان فارسی چنین کتب بحد کافی در دست رس نداریم در اول باو از کتب ومجلات خارجی استفاده برده وحوائج آنی خودمان را رفع می نمائیم وپس از چند سال وقتی تعداد کتب فارسی زیاد شد بخودی‌خود استعمال کتب خارجی از بین رفته وهیچکس حاضر نمی شود که در صورت وجود چنین تسهیلات بزبان مادری پول خرج کرده بتوسط زبان‌های خارجی کسب علم کرده و کتب و نوشتجات فارسی را مورد استفاده خودمان قرار ندهیم .

در انجمن سابق‌الذکر مثلا مسئلهٔ فوق‌مورد بحث شده محصلین اعزامی که در مدت اقامت خود در خارجه پی باهمیت این مانع برده اند ودرضمن تجربیات و عقایدی‌در برداشتن‌این مانع‌اتخاذ کرده اند می‌توانند خدمت شایانی بتوسط پیشنهادات و اظهار نظریات در این قسمت بکنند .

مسئله دیگری که فعلا درمعارف مامورد‌عطف توجه است وباید جلب نظرانجمن فوق‌را بکند سیستم تعلیم‌وتربیت‌ماست - چنانچه مسبوقیم قسمت اعظم‌تدریس مادرمدارس بتوسط جزوات‌انجام‌می گیردو تابحال چه به اولیاء معارف و چه بخود محصلین بحد کافی ثابت شده که تدریس با جزوه که اصل و منشاء آن ابدا هویدا نیست ذرهٔ عملی نبوده و بهیچ وجه منظور مارا در تربیت یك جامعه عملی که قادر به حل مسؤلیت های زندگانی خودش باشد انجام نمیدهد - محصلین هم متاسفانه کور کورانه بدون اینکه درجه صحت و سقم مضامین جزوه معلمین شان را بسنجند قبول کرده وخاطره خودشان را مملو ازآن میکنند فعلا اگر معلمی یك مطالبی را از کتابی اقتباس بکند سعی میکند که منشاء و هویت آن را از سایرین چه معلم و چه محصل مکتوم داشته تا بدین وسیله قوه ابتکار خود را بسایرین نشان داده ومقام مهمتری برای درجه معلومات خود قائل بشود - بااین نحو معلوم نیست چگونه آن محصل قادر بر این می‌شود که برای خود قوه ابتکار و ممارست تولید کرده و در آتیه در مقابله بامسائل زندگانی اعتماد به قضاوت خود بکند - بد بختانه این طریق نه فقط حس کنجکاوی او را پایمال میکند بلکه باو تعلیم می‌دهد که یك مشت مطالبی را که معلم باو دیکته کرده بدون تعمق و چون و چرا بیاموزد و اگر قوه حافظه اوخوب باشد آن مطالب را بخوبی حفظ کرده مورد تمجید و تعریف معلم واقع می‌شود غافل از اینکه موضوع حفظ شده را پس از اندکی وقت فراموش کرده خاطره اش قادر به نگاهداری آن نمی‌باشد و معلوم می‌شود که درآخر امر هیچ استفاده معنوی از زحمات بیشمار خود نبرده است شاید در اینجا گفته شود که نبودن کتب بحد کافی مانع از عملی کردن این پیشنهاد شده ولی درجواب می‌توان گفت که دراین صورت لازم است که همان وسائلی که برای معلم در تهیه آن مضامین درس باز است در دست رس محصل گذاشته شود تامحصل از روی بی فکری حرف معلمش را سند غیر قابل تردید قرار ندهد و قوه تعمق خودش را در درك مطالب بکار ببرد .

امروزه ثابت شده که مقصود از تعلیم و تربیت این نیست که معلم منشاء وسرچشمه معلومات شاگرد باشد و هر اطلاعی که او بخواهد ازآن اصل کسب کند و همیشه معلم را برخود برتری داده تصور این را نکند که فکر اوهم قادر به‌لغزش بوده و ممکن است اشتباهات فاحشی بکند - باید دانست که معلم فقط یك واسطه ایست بین شاگرد ومنشاء کسب علم و هنر وفقط کاری که بعهده معلم است

بقیه‌دارد

در کانون بانوان

کنفرانس آقای دکتر لقمان ادهم

- ۵ -

گردش دادن بوسیلهٔ درشکه های کوچك دسته برای مزاج بچه خیلی مفید است زیرا کهم خواب او را راحت کرده هم خوراك او را بهتر میکند - منتها باید خوب پوشانده شود و لازمهٔ دقت را باید بعمل‌آوردتا سرما خوردگی پیدانکند.

آبله کوبی - بطور معمول بچه را در نزدیکی چله باید آبله کوبی نمود و الا درصورت وجود بروز آبله در شهر و یا خانه های اطراف و آشنایان باید زود تر اقدام نمود .

ختنه - بچه رانباید پیش ازافتادن ناف ختنه نمود و بهترین موقع آن در حدود روز دهم الی پانزدهم می باشد -

معلوم است در این باب هم لازمهٔ دقت در تمیزی اسباب ها و لوازم یانسمان مطابق قواعدطبی باید رعایت شود .

اگر چنانچه در احصائیه تمام ممالك مشاهده می شود که تلفات نوزادکان از موقع تولد تا آخر سال اول خیلی بیشتر از تلفات سایر سنین عمر انسانی است جهات وموجبات آن اینست که مراقبت صحی و علمی کامل بطوری که لازم است در سال اول که طفل خیلی ظریف و کم طاقت است بعمل نمیاید و مخصوصا اغلب اولیاء و پرستاران طفل متوجه این نکته مهم نبوده ونمیدانند که بهترین غذای بچه در این سال همان شیرمادر است وبس وهیچ چیز جای شیر مادر را نمیگیرد

سایر جهات تلفات نوزادکان در نتیجه بی اعتنائی وبابی اطلاعی از دستورات صحی عمومی عدم حفاظت ازسرایت امراض‌مسریاومخصوصاعدم‌رعایت دستوروترتیب‌تغذیه‌است وچنان که می‌دانیم **بزرگترین و مهمترین تلفات نوزادگان و اطفال در نتیجه اختلافات هاضمه واسهال است**

پس باعلم باین مطلب باکمال اطمینان می شود گفت که **از تلفات فوق العاده اطفال ونوزادگان بارعایت دستورات لازمه کاملا میتوان جلوگیری نمود .**

برای اثبات اهمیت تغذیه نوزادگان و لزوم مراقبت دقیق در آن توجه مختصری باحصائیه هاکافی است که در ممالك اطفال ۱۰۰ نفر در سال اول میشوند واز هر هزار سی ۳۸۵ نفر آن بملاحظه اختلالات هاضمه است پس تنها خوراکی که در سال اول بقط شیر است باشیر پستان یاشیر گاو

شیر پستان بردو قسم است شیر مادر و یا شیر دایه - بهترین ترتیب شیر دادن بچه همان شیر مادر است در این باب علمای اروپا مخصوصابرفسور پلنارد معروف میگوید که هرمادر سالم باید بچه‌اش را خودش شیر بدهد و شیر مادر مال بچه است

وشکی نیست بطوری که درتمام احصائیه ها هم ملاحظه میشود بچهائی که باشیر مادر بزرك میشوند تلفات انها بمراتب کمتر ازسایرین است وازحیث‌قوهٔ مزاجی واستعداد های دیگر بهیچوجه طرف مقایسه با سایر بچه‌ها نیست .

برای اینکه شیرمادربهترین غذای بچه‌است بچه که شیرمادر می‌خورد بوسائل سهل‌تغذیه میشود تا بوسیله شیرگاو که اولا ممکن است آلوده باشد و ثانیا ظروف که در آنها شیر نقل وانتقال پیدا می کند اغلب با نهایت دقتی‌هم که میشود باز نمی‌توان اطمینان بنظافت آن‌ها پیدا کرد پس حتی‌المقدور هر مادری خودش باید شیر بدهد مگر این که مریض بوده و ندادن شیر با اجازه طبیب باشد .

در صورتی که شیر مادر ممکن نباشد دردرجه دویم شیر دایه است که باید پس از امتحانات لازمه اقدام شود تا مزاج سلامت و دارای امراض مسریه مخصوصا سیفلیس و سل نبوده و شیر او سالم و خوب باشد .

نظافت پستانها باید مورد توجه فوق العاده بوده و قبل از شیر دادن و بعد از آن‌بایدپستانها را با آب جوشیده بشویند و یك پارچه نازك و تمیز روی پستان بگذارند دایه بهتر است ازاهل‌دهات‌و قوی البنیه باشد .

مناسب ترین سن دایه از ۲۰ الی ۳۰سال است و معلوم است دایه که قبلا خودش بچه را بزرك کرده باشد ترجیح دارد دایه خوب است با شعور و قابل باشد - بچه‌ای را که به دایه می سپارند بهتر آن است که با بچه دایه از بابت‌سن تفاوت زیادی نداشته و از حیث سن نزد یك بهم باشند که در حقیقت شیر دایه شیر کهنه نباشد شیر زن در مدت هفته اول روز بروز زیادتر می‌شودو بعدها تا ۱۲۰۰ گرام بلکه بیشتر در ۲۴ ساعت می رسد .

معمولا بچه در ۱۸ یا ۲۴ ساعت اول تولد محتاج بشیر خوردن نیست

روز اول شیر دادن هر ۴ ساعت فاصله و روز دوم هر سه ساعت فاصله و از روز سوم به بعد هر ۲ ساعت یا ۲ ساعت ونیم فاصله باید شیر داد .

بقیه دارد

پارچه فرم وزارت معارف باعلامت سه رنك

آقایان اعضاء وزارت معارف و محصلین مدارس برای خرید پارچه بقیمت متری ۶۰-۲۱ ریال‌طبق قرارداد منعقده باداشتن ورقه معرف نامه فقط بمرکز فروش منسوجات کارخانه وطن خیابان لاله‌زار مراجعه فرمائید . نمره‌اعلان ۳۲۹۷ — ۲-۴

ژورنال دوتهران

تجار را به دادن اعلان دعوت مینماید

آقایان تجار تابحال وسیلهٔ برای‌معرفی‌خود به محافل اقتصادی خارجه نداشتند اما حالا باانتشار اعلانات‌خود دراین‌روزنامه می‌توانند روابط تجارتی‌خود راباخارجه روزبروز بیشتر نمایند

انتشار زیادی که ژورنال دوطهران درخارجه پیدا کرده است مسلما بهترین وسیله معرفی امتعهٔ ایران بخارجه خواهدبود

دفتر اعلانات همه گونه تسهیلات برای تجار فراهم خواهدنمود

سینما پالاس امشب بزرگترین فیلم پیش آمدهای قضایای سالیانه راه امپراطور با آرتیست های معروف (کات دوناژی) و (پیر ریشارد ویلم

نمره‌اعلان ۰۳۸۱

نیروی اراده

بقیه از صفحه اول

ملت باستانی ایران نیز هر زمان دارای مردی صاحب عزم و اراده بوده است مدارج ترقی را با سرعت حیرت انگیزی طی کرده وباعلی مراتب قدرت وعظمت رسیده است -

اثبات این دعوی ابدا نیازی بایراد دلیل و برهان ندارد -

تنها یادآوری اعصار سلطنت های کوروش داریوش ، اردشیر بابکان ، نوشیروان ، سلطان‌ملک شاه ، شاه عباس کبیر و نادرشاه افشار کافی است که وقایع وخاطره های شیرین و افتخار آمیزی‌را از مقابل نظر ما دفیله داده و نشان بدهد که‌این مرز و بوم باستانی هر دفعه در سیر های صعودی مدارج ترقی و عظمت تا چه پایه بسرعت و شتاب پیش میرفته است -

تنها فرقی که بین ترقیات حاصله ما درعصر مردان نامی و صاحب ارادهٔ این کشور با ترقیات ملل راقیهٔ امروز دنیا که در سایه وجود رجال با عزم و تصمیم‌خود بدست‌آورده اندوجودداشته‌این‌بوده که آن‌هانتایج‌خدمات‌مردان‌نامی‌خودرانگاه میداشته و در تکمیل خدمات مزبور کوشش وتلاش می کرده اند ولی ما براثر جهل یاغفلت بااقتضای محیط و زمان باهر خاصیت دیگری از خواص عارضی یا وجودی خودمان بذر ترقی وعظمت وجلالی‌را که آن‌ها برای مادر مزرع گیتی افشانده بودند از دادن آب وبذل توجهش دریغ وغفلت می کردیم این وضع گذشته بود ولی امروز چطور ؟

***

امروز نیز یکی ازآن اعصار و ادوار فهم ومغتنمی است که پس از دوقرن آشفتگی وبی‌سرو سامانی دست مشیت و قدرت ازلی برای بار دیگر نصیب ما بوده وباز باراده خدای ایران مردی نامجو وصاحب عزم وارادهٔ آهنین ازپس پرده غیب بیرون آمده دست رد برسینه نامحرم گذاشت وبرای تجدید عظمت دیرینه ایران چنان شالوده محکم و اساس و متینی ریخت وبنای زیبا واستواری که تنها باسرمایه ارادهٔ قوی روی این شالوده گذاشته شده بالا برده است که محال است که از بادوباران حوادث‌روزگار کوچکترین گزندی برآن وارد آید

***

درست چهار سال پیش بود که برای‌نخستین بار وارد طهران پایتخت و مرکز کشور گردیدم البته چهار سال قبل هم مشاهده مناظر عمران و آبادانی‌های جدید شهر طهران برای من که‌بامشاهده مناظر شهر اصفهان سر وکار همیشگی داشتم تاثیر حیرت بخشی‌داشت .ولی تاثیروتاثر دیروزی‌باتاثیروتاثر شدیدی که‌درین‌دومین‌مسافرتم‌مشاهده‌ترقیات‌سریع وسحر آمیز چهار سالهٔ اخیر طهران در سراسر قلب و دماغم بخشیده وایجاد کرده است تفاوتش تا همان درجه است که بین طهران چهار سال قبل و طهران امروز تفاوت موجود است

طهرانی که امروز در سایه عزم و اراده آهنین بوجود آمده و تغییرات حیرت انگیزی که در مناظر خیابان های چهار سال قبل شیخ وناصری و علاء الدوله با خیابان هائی که کنون‌جای گزین آن ها گردیده ، اسفالت کاری و سنگفرش‌واصلاحات مهمی که در اوضاع تنویر و تنظیف خیابان ها شده و همین طور عمارات مجللی که بجای عمارات ناپسند دیروزی ، مثل گیاهی که در فصل بهار با کمال سرعت از زمین می روید ، در فاصله قلیل سه چهار ساله اخیر از زمین طهران سر به‌آسمان کشیده بقدری با طهران چهار سال قبل دارای تفاوت و تباین است که حقا می توان در وصف آن با کمال ایجاز و اختصار گفت : گر تو کوته‌بینی نشناسیش باز

همین ترقیات عجیب وحیرت انگیز بلدی‌شهر طهران خود مظهر وزنهٔ کوچکی از ترقیات بزرگ وشگفت خیزی است که در سر تاسر پهنهٔ مملکت و در تمامی اوضاع واحوال وشئون عمومی مادرظرف سنوات کوتاه واخیر بوجود آمده وبدون هیچگونه شك وتردید تماما حاصل نیروی عزم و قوت ارادهٔ یکنفر است .

آنچه من در سیر و گردشهای همین دوسه روزهٔ مسافرت کوتاه خود باین شهر دیده وسنجیده‌ام می‌توان گفت در اخلاق وعادات و آداب معاشرت و حتی در طرز رفتار وحرکت عمومی در خیابانها نیز نسبت بچهار سال قبل تفاوتهای محسوسی پدیدار گردیده که هرگز درچهار سال قبل ازتودهٔ‌طهرانی بنظر نمی‌رسید .

امروز جنب وجوش غریبی در مردم این‌شهر دیده می‌شود . شهر طهران‌نسبتا شهر کار و فعالیت شده است واگر بفرمائید چهار سال قبل‌هم‌همین‌سیره و روش در اینجا جاری بود عرض‌می کنم‌من که از خارج وارد طهران شما شده‌ام بهتر می فهمم که‌در این‌قسمت نیز باچهار سال‌قبل چگونه تفاوت محسوسی حاصل شده است . دلیلش هم روشن است . هرچه برمیزان عمران وآبادانی جائی‌افزوده شود ، وهرچه دایرهٔ رفت و آمد بشهری وسیعتر گردد بر میزان فعالیت وسعی و کوشش افراد آن شهر نیز علاوه خواهدشد ، همان طوریکه براثر ترقیات وآبادانی های روز افزون عمومی کشور ، در عرض چندین سالهٔ اخیر چندین ده برابر بردایرهٔ فعالیت عمومی افرادما افزوده شده وروز بروزهم بروسعت دامنهٔ آن افزوده خواهد شده

کشور امروزی ایران همان کشور ده‌سال قبل‌است . خاك آن همان خاك وآسمان آن همان آسمان ولی‌مردم آن وروحیهٔ آنها زندگی ومظاهر حیات آنان ، باده سال پیش درزیر همین آسمان ، وروی همین آب وخاك تغییرات و تحولات شگفتی کردهٔ است ، این تغییر وتحول که بمثابه ترقی صد ساله بنظر میرسد معلول چه عواملی است ؟ . . . خوب‌شد عنوان‌این مقاله‌را نیروی اراده » قراردادیم تادرپایان جواب سؤال خودمان راهم به‌آسانی بدهیم که‌اینهمه تغییرات وتحولات معلول نیروی اراده است .

امیرقلی امینی

گازهای سمی

انواع گازهای خفه‌کننده‌وطریق جلوگیری از تاثیر آن‌ها

یکی از انواع مظالم انسان که دلالت‌بر منتهای قساوت قلب می نماید استعمال گازهای سمی در جنك است . این وسیله که باید آن‌را وسیلهٔ « جهنمی » نامید موقتی‌کاملا بکاررفت که‌جنگجویان ملاحظه نمودند که سربازان در سنگر ها وپناهگاه های خود چنان موقعیت گرفته اند که غلبه برآن‌ها جز با خسارات‌زیاد امکان پذیر نبوده وباعث‌طولانی شدن مدت آن می شود و شاید بواسطهٔ طول‌مدت آن مواد جنگی نقصان پذیرد و جان و مال مردم بهدر رود وسرچشمهٔ فکر مخترعین نیز خشك‌ووسیله برای غلبه و فتح بر دشمن بدست ندهند وبالاخره طول مدت باعث شورش و انقلاب و بجای‌پیروزی شکست‌نصیب آن‌ها شود . این افکار باعث گردید که استعمال گاز های سمی را عملا وارد میدان جنك کنند و گاز های مزبور را برلشگریان‌دشمن درطول خط جبهه و در میان افراد مردم‌پراکنده سازند و ترس و وحشتی مهیب درلشگریان دشمن اندازند ، مواشی و حیوانات کشور دشمن را تلف کنند ، میاه او را مسموم و زراعت او را از بین ببرند !

گاز های سمی بطوری که بعضی ها تصور میکنند ازمخترعات جدید جنك گذشته نیست ، در جنك چین و روس و جنك روس و ژاپون هم استعمال شده و در خلال جنك گذشته آلمان و بعد هم متفقین یعنی انگلستان و متفقین او آن‌را بکار بردند .

در جنك گذشته گازی که بیشتر ازهرگاز مورد استعمال‌داشت‌گاز‌کلور- گاز فوسگین بودوبواسطهٔ آن‌سربازان‌رامجبور بخروج ازپناهگاه‌های خودکرده وآن‌هارا درمعرض تلف قرارمی‌دادند

طرزاستعمال گازها درجنك بقرار ذیل‌است :

۱ - در شیشه های مخصوصی که معروف بشیشه های آهنین است گذارده شده وپس ازآنکه درب‌آن‌را باز کردند بواسطه جریانات وتموجات‌هوا منتشرمیشود .

۲ - درکاوله های توپ جای میدهند

۳ - در ظرف های مسی مانند فشنك ودر فشنگهای طیانچه‌های تنویر واشاره که طیانچه‌های مخصوص هستند .

٤ - در بمبهای دستی ، ودر این بمبها آلات مخصوصی هست که جزء لوازم یاده نظام میباشد ، ودر کاوله هائی که بواسطهٔ تفنك که‌آنهم بادستگاه مخصوص بکارمیافتد .

٥ - دربمبهای هواپیماها

گازهای سمی در ظرفهای خود صورت مایع رادارد وبواسطهٔ تماس باهوا تبدیل بگازمیشود .

آلمانها یك‌گاز دیگری اختراع کردند بنام‌گاز برشتوف گازهای دیگری نیزوجود دارد منتها ازحیث زیادی و کمی ضرر وزیان باهم اختلاف دارند .

شرط استعمال گاز های سمی اینست که‌هوا ونور با استعمال آن مساعد باشد . باین معنی که جریان رو بدشمن وگاز هارا که در ظروف آهنی جای داده اند نزدیك بخندقهای دشمن و مواقع او قرار داد آن‌هم بطوریکه غافلگیر شده وتوجه باین عمل نکرده باشد . و اگر نه ، نتیجه معکوس بوده وضرر آن برای استعمال کنندگان بیشتر خواهدبود تابرای دشمن بطورکلی درمواقع باران شدید ونزول برف ودر بادهای تند که رو بدشمن جریان دارد استعمال نمیشود ، زیرا تاثیر آن‌را ازبین برده ، وبالاقل خیلی کم خواهدبود حرارت زیادهم تاثیرگاز های‌سمی را کم میکند

یك نوع‌گاز دیگر هم بنام‌گاز « سولفوربن» اختراع شده است که می شود واسطهٔ مامك ویا نقاب های مصنوعی از ضرر آن خلاصی یافت‌ولی پس از استعمال خارش در بدن باعث می شود که انسان علی‌رغم میل و ارادهٔ خودبدن راخارنده وانصالا خارش آن زیاد تر می‌شود .

گاز های سمی در انسان و حیوانات و ماکولات و جمادات تاثیر می کند . اینکه گفتم در جمادات هم تاثیر دارد ، حقیقتا همین طور است زیرا در اسلحه دشمن اثر کرده باعث زنك زدگی و بالاخره خرابی آن می شود .وهمچنین درحلبی های اغذیه نیز تاثیر دارد و غذای داخل در آن حلبی‌هارا خراب می کند . وهمچنین‌درغذا نیزتاثیر و بوی بدی را در آن باعث می شود که دیگر قابل خوردن نیست ، هرگاه در غذا بگذارند ، غذا طبعا خورده نمی شود با ین جهت آب را با آن مسموم می سازند ، و در این صورت اگر کشنده باشد که حتما خواهد کشت ، و نیز اشخاص و افرادی که آن را استنشاق کنند مسموم می‌شوند و باعث ریزش اشك از چشم و بالنتیجه گودی‌چشم می گردد ، و بعضی از آنها موجب التهاب شدید در کلو و جهاز تنفس و تورم شرائین قلب‌وسختی ان می شود و دوران خون را در قلب متوقف و شخص می میرد و برخی دیگر در ریه تاثیر کرده و مانند گاز اسید کربون باعث مرك می شود .

بقیه‌دارد

در نه سال پیش

اطلاعات - ۳۰ آبان ۱۳۰۵

ایران وروسیه

هیئت دولت راجع بعهد نامه تجارتی بین ایران وروسیه نظریه مجلس شورای ملی وهیئت‌تجار را خواستار شده بودند در جلسه که مرکب از نمایندگان فراکسیونها وهیئت دولت در مجلس شورای ملی تشکیل شد مطالعاتی در کلیه پروژه های قرار داد بعمل آمد وجلسه ای نیز در منزل آقای‌وزیر فواید عامه (حاجی مخبر السلطنه) باحضور اعضای شورای عالی تجارت تشکیل وپیشنهادات جدیدی‌مورد توجه واقع گردید پیشنهادات روی اصل مبادله جنسی بین دولتین در سرحد تنظیم گردیده وطوری ترتیب داده شده است که می توان یقین حاصل کرد اختلافات نظر ونگرانی که بین تجار بود مرتفع و وسائل تزیید روابط وداد ازهر جهت فراهم خواهد گردید .

سربازگیری اطراف طهران

کمسیونی در وزارت داخله باحضور آقای وزیر داخله (احتشام السلطنه) وکفیل وزارت جنك ورئیس اداره نظام وظیفه تشکیل وبرای سربازگیری اطراف طهران و اعزام مامورین مربوطه مذاکرات کردند .

***

درشهر ورامین مامورین نظام وظیفه شروع باجرای قانون نظام وظیفه کرده و مشغول کار شده اند .

حریق جهاز

از خوزستان اطلاع میدهند جهاز رضوی‌از محمره برای ناصری حرکت نموده ودر تاریکی‌شب جهاز مزبور آتش گرفته است را کبین آن که قریب سیصد نفر بوده اند عموما در آن تاریکی گرفتار آب وآتش شده قریب دویست نفر آنها جان بسلامت برده بقیه غرق وآتش می گیرند .

دستگیری اشرار

از سبزوار خبر می دهند اشراری که در قلعه کاوت سکنی داشته و مدتی مشغول سرقت‌اموال و اغنام رعایا بودند تعقیب و دستگیر شده اند و علی بوجدانی که مدتها در این صفحات مشغول شرارت بود در یك فرسخی سبزوار دستگیر گردیده

اطلاعات سودمند

رتبه‌های سیاسی‌در حبشه

بتازگی وزیر مختار جدید حبشه وارد‌پاریس شده است . نام او مسیو « بلاتن » می‌باشد ولی‌در حقیقت این اسم او نیست‌بلکه‌لقب افتخاری‌اومی‌باشد که معنای « زعیم نجبا » را می‌دهد نام حقیقی او « فرزند مریم » می‌باشد .

رتبه های سیاسی در حبشه بسیار پیچیده و داخل هم است ، ولیکن می‌توانیم مهمترین آن‌هارا ذیلا از نظر خوانندگان بگذرانیم :

نجاشی بخشتی : یعنی شاه شاهان

فیتیورراری اول : پادشاه یکی از ایالت‌جزء امپراطوری

راس : امیر وحاکم چند شهر و ولایت

لیج : لقبی است که بجانشین یکی از زعمای بزرك داده می‌شود .

راس تورباشیای : لقب فرمانده پیاده نظام است که در یك لشکر فرماندهی آن قسمت ازپیاده نظام مذکور بعهدهٔ او می باشد .

دیجاز ینجاریت : لقبی است که برابر با لقب « دوك » اروپائی ها و بزعیم ایالت بزرگی اطلاق می شود .

اللیکامانیاس : لقب فرماندهان کل پیاده نظام است که عدهٔ آنها در امپراطوری حبشه چهار نفر و وظیفه شان محافظت شخص امپراطور است

پدر بزرك ما : رئیس کل کلیساهای حبشی است و مانند نجاشی حق برافراشتن چتر سرخ را برسر دارد .

پدر : اسمی است که به‌اساقفه می دهند .

نبرید : نگهبان وصایای عشره است که بر دواوح درج ودر اکسوم محفوظ ومی‌گویند که این الواح از ملکهٔ سبا بوده است .

الیجا - مدبران روحانی هستند

است موقعی که سواران مامور حکومتی بدرب اطاق مسکونی او می روند علی ازاطاق خارج و باماوزر حمله مینماید - کاوله در ماوزر گیر کرده علی مایوسانه خود را بسواران تسلیم مینماید

اطلاعات - اول آذر ماه ۱۳۰۵

در مجلس شورای ملی

لایحه قانون اتوبوس‌رانی در شهر طهران مطرح شور و مذاکره بوده و شور اول آن مورد تصویب واقع گردید -

مدرسه کوران

از اذربایجان بوزارت داخله اطلاع داده شده است که راجع بمدرسه نابینایان از طرف اداره معارف بمیسیون آلمانی تذکر داده شده است که تحصیل‌اجازه ازمرکز لازم و دیگر آن که‌برو گرام مدرسه را تهیه ، و تبلیغات مذهبی موقوف ودروس بزبان فارسی باشد و لازم است بمیسیون مذکور اخطار شود تا اجازه رسمی از وزارت معارف‌تحصیل نشده باشد خود را در تاسیس مدرسه مجاز ندانند

اعلان مناقصه

اداره کل فلاحت ۳۷۵۰ کیلوآهن سفید موجی اعلا بدون لك تحویل کارخانه شیمیائی کرج با شرایط ذیل بمناقصه خریداری می نماید .

۱ - پیشنهاد دهندگان باید مبلغ چهار صد ریال بعنوان ودیعه بحساب نمره ۳۲۷۰ اداره‌کل فلاحت ببانك ملی سپرده قبض رسید آن‌را ضمیمه پیشنهاد خود نمایند تا در صورت استنکاف ازپیشنهاد مبلغ مزبور بنفع دولت ضبط شود .

۲ - پیشنهادات باید در پاکت سربسته لاك و مهور تاآخر روز ٥ آذر بدفتر اداره‌کابینه تسلیم و رسید دریافت دارند پیشنهادات صبح روز ٦ آذر در دایره مازومات مفتوح و حضور پیشنهاد دهندگان در جلسه مناقصه آزاد است .

۳ - اداره کل فلاحت در رد و قبول پیشنهادات مختار است .

نمره اعلان ۳۳۲۰ — ۱-۳ — **ازطرف اداره کل فلاحت**

نگارش اسکاروایلد — -۸-

ترجمه - میرحسن شباهنك

صیاد و روح

ان چه داشتهٔ ازدست داده و آن چه از دست دادهٔ دیگر بدست نیاوردهٔ ! تصدیق کن اگر با من بودی بیشتر بتو خوش می گذشت و خوشی تو را من بهتر می توانستم تامین کنم .

صیاد ابدااعتنائی بگفته های‌روح ننمود ، دردامنهٔ کوه مجاور دریا صومعهٔ از نی و بوریا ساخت و مدتها در آن معتکف بود - روز و شب دوشیزهٔ دریا را میخواند و دائم از دوری اومینالید در فراق او بیچارهٔ حیران بسر میبرد -

ولی بیفایده زیرا از عشق او خبری نبود و نمی‌توانست کجا بسر میبرد ، چطور می توانست کسی را بیابد که‌دراعماق دریا و در بستر امواج تیره بسر میبرد

در این یکسال که صیاد گنج عزلت اختیار کرده و گوشه گیر شده بود روح‌هرچه خواست او را فریب دهدنتوانست با خود این طور اندیشید که بعد از این اورا براه راست دعوت کند شاید باین وسیله بر دل او راهی یابد و مورد احترام او گردد -

این بود که با او سر صحبت باز کرد و گفت تابحال من تو را بخوشی های دنیا دعوت میکردم و تو حاضر برای پذیرفتن نبودی حال مصمم شده ام بدبختی های دنیا را برای تو بشمارم و تو را بناکامی ها آشنا سازم - بدبختی هائی که هر جنبندهٔ دچار آن است و کسی نیست که تحت تاثیر آن واقع شده باشد -

در همان‌موقعی که عدهٔ ازسیری‌میناللندعدهٔ‌دیگر از گرسنگی جان میسپارند - بیوه زنانی را بتو نشان دهم که بی صاحب روی خاك می خوابند ، فقرائی را که با انبان خالی و شکم گرسنه دائم برای لقمهٔ نانی خود را به‌آب وآتش میزنند - قحط غلائی که در شهر ها عمده مسکن گزیده و بلا های مبرمی که در آستانهٔ درب خانها نشسته است - بیا بیا تا تو را ببدبختی ها آشنا سازم :

این چه عشقی است که تو را این گونه زبون‌وبیچاره کرده است ، هر چه او را میخوانی جواب نمی دهد ، هر چه دعوتش می کنی اجابت نمینماید - عشق چیست و این همه اقدام تو به‌آن چه معنی دارد .

بیچاره صیاد که با عشق خود بسر میبرد ، ذرهٔ بگفته های روح اهمیت نداد ، هر روز صبح دوشیزه دریا را با التماس می خواند و هر شب در فراق او تا صبح دیدهٔ نمی‌بست‌وخون دل میخورد.

دوسال از این واقعه گذشت وروح دید قادر برهیچگونه تصرفی درصیاد نیست . شبی او را مخاطب ساخته گفت، توراهم ببدی وهم بخوبی امتحان کردم ، حال از تو خواهش می کنم‌کار دیگر کنی . مورد مرحمت خاصم قرار داده مرا بخانهٔ قلبت راه دهی تا می‌توانی بدلخواه برمن حکومت کنی و هرگونه استیلائی برمن داشته باشی .

صیاد گفت این فکر خوبی است میتوانی در قلب من‌وارد شوی ومانند همیشه قسمتی از وجود من باشی . زیرا دیدم‌چندروی راکه بی‌قلب بسربردی چها کردی .

روح گفت افسوس که دیگر مکانی برای‌خود درآن‌نمی بینم . غم عشق دوشیزه طناز درباخانهٔ خالی در این دل نگذارده تاکسی درآن جای گزیند .

صیاد گفت بهر وسیله هست باید داخل شوی من تو را کمك خواهم کرد !

هنوز مشغول گفتگو بودند که صدای هیاهوئی از دریا برخاست ، ناله‌های جانسوزی که‌صخره های سخت را آب میکرد شنیده می شد . مثل این که یکی از الهه های دریا بدرود زندگی گفته است .

از این غوغا لوئی صخره های سخت برسر صیاد فرو ریخت ، بایك حرکت دیوانه وار بر خاست وخانهٔ چوبینی که ساخته بود سرنگون کرد، یکسره بساحل‌دریا دوید . امواج تیرهٔ عظیم را دید که روی هم میغلطند و خروشان بساحل ریخته‌رفته‌رفته محومی‌شوند .

یکی دو موج سخت بنظر او رسید که روی آن مانند خرمنی از کلهای سفید کف های نقرهٔ می‌درخشیدند ، پیش آمد تا روی پای صیاد حیران ریخت از میان آن بستر سفیددوشیزهٔ دریا را دید که بیجان روی ماسه های نرم افتاده در حالی که لب او شت پای صیاد رالمس میکند .

بیچاره صیاد دیوانه وار صیحهٔ زد وخود را روی زمین کنار معشوقهٔ نازنینش انداخت .

لب سرد و بی رنك او را بوسه داد و صورت خودرا در مو های عنبرینش غرق کرد . او را بر گردانده روی‌بازو انداخت ، لب از لب او بر نمی داشت ، مثل اینکه می خواست لبهای‌سرد اورابانفس وآه سوزانی که از سینهٔ مجروحش خارج‌میشد گرم کند ، چشمهای بستهٔ اورا نوازش می‌داد وموهای بهم پیچیدهٔ اورا بااشك چشم شستشومی کرد .

در مقابل‌جسد بی‌روح معشوقه اش اقرار به خطایای‌خویش میکرد ، در گوش صدفی خشك شده اورموز عشق و دردجدائی میخواند ، سخت او را در آغوش گرفته به رگهای آبی‌رنك کاوی سفید او بوسه میزد ، یك حالت مخصوصی بخودگرفته ، دائم خندهٔ زهر آگینی که بوی ناکامی از آن شنیده می شد مینمود ، امواج نزدیك می شدند ، کاهی‌او را تسلیت می گفتند و کاهی صدای محزون آلهه های دریا را بگوش او میرساندند که سرودعزادرسوگواری‌زیبا تر بن‌دخت‌خداوندکاردریامی‌سرائیدند

روح او ، او را نیز تسلیت می داد میگفت دست‌بردار، از این مکان بگریز مبادا خداوندکار دریا را خشم فرا گیرد و عالمی را زیر بار سنگین امواج محو نماید ، فرار کن ، باید جان به سلامت برد ، جای بی تابی و گریه نیست ، اما صیاد داغ دیده به گفته های روح گوش نمی داد ، جسم بیجان کسی را که دل از او برده بود مخاطب ساخته میگفت « عشق من ، عشق‌مقدس‌تراست ازعقل و گرانبهاتراست ازخزائن‌عالم، تنهاعشق‌است که ازهیچ آتشی نمیسوزد ودرهیچ‌آبی غرق نمیشود . مدتی است که من تورا صدامیزنم وازتو صدائی نمیشنوم !

اخبار داخله

لوایح تقدیمی

مشمولین متوقف در خارجه

لایحه ذیل در جلسه روز ٥ شنبه ازطرف آقای وزیر داخله تقدیم مجلس گردید :

مجلس شورای ملی

بطوری که خاطر نمایندگان محترم مستحضر است طبق ماده دوازده قانون تذکره بایرانیانی که در خارجه مقیم و مشمول نظام وظیفه می باشند برای توقف یا مسافرت در خارجه تذکره و ویزا داده نمی شود و مامورین ایران باید به آن ها شهادتنامه مجانی فقط برای مراجعت به ایران بدهند

نظر باینکه اجرای این ماده تولید اشکالاتی را نموده است دولت برای احضار مشمولین مزبور مشغول مطالعه و تهیه مقررات جدیدی است که قریبا بموقع اجرا گذاشته خواهد شد لذا مقتضیات ایجاب می نماید عملا ماده مذکور در فوق نقض شود با این ملاحظه ماده واحده ذیل را پیشنهاد و تصویب آن را تقاضا می نماید :

ماده واحده - مجلس شورای ملی ماده ۱۲ تذکره را که راجع بعدم صدور تذکره و ویزا برای ایرانیان مقیم خارجه که مشمول نظام وظیفه می باشند ملغی می نماید

استخدام استاد زمین شناسی

لایحه ذیل از طرف وزارت معارف بمجلس تقدیم شده است :

مجلس شورای ملی

چون لازم بود استاد جدیدی برای تدریس زمین شناسی و معدن شناسی در دانشکده علوم و دانش سرای عالی بجای استاد مستعفی انتخاب و استخدام شود لذا در نظر گرفته شده است که آقای دکتر ریمون فورن تبعهٔ دولت فرانسه را برای تدریس در دانشگاه طهران از تاریخ ورود بمرکز برای مدت سه سال استخدام نماید این است که قرار داد استخدامی او را برای تصویب تحت ماده واحدهٔ ذیل تقدیم مینماید:

ماده واحده - الف - وزارت معارف و اوقاف مجاز است آقای دکتر ریمون فورن تبعهٔ دولت فرانسه استاد زمین شناسی و معدن شناسی را برای تدریس در دانشگاه طهران از تاریخ ورود بمرکز برای مدت ۳ سال استخدام نماید

ب - حقوق سالیانه آقای دکتر ریمون فورن مبلغ ۳۳۰۰۰ ریال و ٥٤۰ پهلوی طلا بامعادل آن به اسعار خارجه خواهد بود که باقساط ماهیانه پرداخته می شود .

ج - در موقع عزیمت بایران مبلغ شصت پهلوی طلا و یا مثل آن باسعار خارجه باقای دکتر ریمون فورن بعنوان خرج مسافرت پرداخته میشود و در انقضاء مدت قرار داد چنانچه کنترات استاد مذکور تجدید نگردد مبلغ شصت پهلوی طلا بعنوان مخارج معاودت نیز پرداخته خواهدشد

د - آقای دکتر ریمون فورن سالی یکماه در موقع تعطیل تابستان حق مرخصی بااستفادهٔ ازحقوق خواهد داشت لیکن ترتیب اعطاء آن بارزارت معارف بوده ومی تواند یکمرتبه از جمع مرخصی های قانونی خود فقط درموقع تعطیل تابستان استفاده نماید

ه - محل خدمت و ساعات تدریس استاد مذکور ازطرف وزارت معارف معین خواهدشد

و - وزارت معارف ویا استاد مذکور در آخر هر سال تحصیلی می توانند با اخطار قبلی سه ماه کنترات را لغو نمایند ودرصورتی که وزارت معارف این عمل را نماید خرج معاودت مذکور در قسمت ج پرداخته می شود

ز - چنان که مطابق فقره (و) این لایحه بنحوی از انحاء بخدمت این استاد خاتمه داده شود وزارت معارف مجاز است که از محل اعتبار حقوق او معلمین ایرانی استخدام نماید

ح - وزارت معارف مجاز است سایرشرایط استخدامی آقای دکتر ریمون فورن را طبق قانون مصوب ۲۳ عقرب ۱۳۰۱ تعیین وقرار داد مشارالیه را امضاء ومبادله نماید

تلگراف از دهلی

ورود وزیر خارجه بدهلی

۲۹ آبان وارد دهلی در ایستگاه استقبال بعمل آمد - آقای وزیر خارجه در قصر نایب السلطنه هندوستان مهمان و اقامت دارند - چند روز مهمانی ها و دعوت ها بعمل خواهد آمد صفوی

اخبار خصوصی

راجع به ازدواج اتباع خارجه بازنان ایرانی

هیئت وزراء درجلسه ۲٤ آبان ماه ۱۳۱٤ نظر به ماده ۱۰٦۰ قانون مدنی مصوب ۲۱ اسفند ماه ۱۳۱۳ برطبق پیشنهاد وزارت عدلیه نمره ۲۱٦۲٦ مورخ ۱۱ آبان ماه ۱۳۱٤ مقرر می دارند که مرجع تقاضای تحصیل اجازه ازدواج اتباع خارجه بازنان ایرانی وزارت داخله است وآن وزارت درصورت مقتضی اجازه خواهد داد

ورود بطهران

آقای بیات رئیس اداره کل فلاحت که برای سرکشی به ادارات مربوطه بطرف آذربایجان عزیمت نموده بودند پس ازخاتمه کار های خود دیشب بطهران وارد شدند

ولایات

نمایش فیلم مسافرت اعلیحضرت همایون شاهنشاهی

اصفهان - از دیشب فیلم مسافرت اعلیحضرت همایون شاهنشاهی بترکیه در سینمای ایران بمعرض نمایش گذارده شدو اهالی بااردحام برای تماشای ان باشوق وشعف بهم سبقت می جویند

عزیمت بطهران

میانج - آقای رئیس کل فلاحت وارد میانج وپس از صرف ناهار بسمت طهران حرکت نمودند

رسیدگی بامور صحیه

رشت - رئیس صحیه گیلان برای باز دید امور صحیه باستارا رفته ودر غیبت مشار الیه دکتر ذو الخیر کفالت امور صحی را مینمایند

تلفات طوفان وبارندگی

تل خسروی - بموجب اطلاعات واصله دراثر طوفان وبارندگی وبرف سه نفر زن ومرد و جوان ساربان ومتجاوز از هزار گوسفند از احشام اتراک در گردنه باباحسن تلف شده اند

افتتاح کلاس مدرسه - سنگفرش خیابان ها

اردکان - باران مفصل طولانی نازل واسباب امید واری عموم فراهم است - چندی است کلاس ۷ متوسطه بخرج اولیای محصلین و عدهٔ معارف خواهان تاسیس گردیده است - بر حسب اخطار بلدیه و مراقبت نظمیه اهالی مشغول سنگفرش نمودن معابر عمومی می باشند - طبق نظامنامه اولین جلسه انجمن تربیت بدنی در اداره حکومتی بنام والاحضرت ولایتعهد تشکیل و مشغول تهیه مقدمات کارشده اند بواسطه جریان سیل دررودخانه واقعه در نیم فرسنگی بین اردکان دیروز پست اصفهان بکرمان وماشینهای متفرقه در اردکان متوقفند

برای اصلاح امور صحی

آمل - کمسیون صحی از رؤسای ادارات و اطبای صحی و بلدی در سالون بلدیه تشکیل و مذاکرات راجع بپیشرفت امورصحی بعمل آمده و قرار شد که هفته یکمرتبه کمسیون مزبور تشکیل گردد رئیس صحیه و کلیه اطباء با علاقه مندی و عاطفه تمام مشغول انجام وظیفه می باشند- نیابت حکومت هم از صحیه کل تقاضای کمك در قسمت ارسال دوانموده است ورئیس معارف نیز یك معلم ورزش برای تربیت بدنی اطفال استخدام نمود -

تلفن تبریز

تبریز - از طرف هیئت عامله اخذ امتیاز تلفون تبریز برای تشکیل موسسه تلفون اتوماتیك و رفع نواقص تلفون خانه فعلی شرایطی پیشنهاد ایالت نموده اند که پس از تصویب هیئت دولت اقدام نمایند

بارندگی و نزول برف

اخبار واصله از اغلب نقاط حاکی ازنزول باران و برف میباشد-

نماینده اداره تجارت دراصفهان

آقای رحمت الله دهش از طرف اداره کل تجارت بنمایندگی اداره تجارت اصفهان منصوب وباصفهان عزیمت کرده اند

تشکیل کلوب های محصلین

از طرف اداره معارف ایالت غربی آذربایجان در تعقیب اقدامات و عملیات سال گذشته در سال تحصیلی جاری کلوبهای متعددی در دبیرستان و دانش سرای مقدماتی رضائیه از قبیل کلوب ورزش کلوب پیشاهنگی انجمن و نطق ومناظره -

کلوب گردش محصلین کلوب موسیقی و کلوب نمایشهای اخلاقی و غیره تشکیل گردیده و تمام کلوبها بانجام کار های مربوطه بخود مشغول شده اند -

درجه حرارت سانتی گراد روز ۳۰ آبان ۱۳۱٤

ساعت ۱۲ ظهر	۱۰٫٤
یکساعت بعدازظهر	۱۱٫٥
شش ساعت بعد ازظهر	۸٫
۱۲ نصف شب	۲٫

حدمتوسط درجه حرارت در ۲٤ ساعت روز ۳۰ آبان ماه ۱۳۱٤ ٦٫۷٥ بوده است

مسابقه اسب دوانی شرق

از مشهد خبر می دهند روز جمعه گذشته ساعت دو بعد ازظهر مسابقه اسب دوانی لشکرشرق در میدان هنك شاپور تشکیل وبرحسب دعوتی که بعمل آمده بود آقایان تجار رؤسای دوائر ومحترمین وجمعیت کثیری از اهالی در محل مسابقه حضور بهم رسانیدند مسابقه اسب دوانی امسال بطرز باشکوهی انجام یافت وضمنا نمایشهائی از قبیل پرش وچوکان بازی وغیره دده شد که فوق العاده جالب توجه بود

راجع بمجالس ترحیم

اداره بلدیه مشهد در چهار نقطه شهر جهت مجالس ترحیم مساجد ذیل را تعیین نموده است :

۱ - مسجد حاج مقبل در بازارچه سراب
۲ - مسجد ملا هاشم در خیابان نادری
۳ - مسجد اردبیلی هادر کوچه ارك
٤ - مسجد محجر در خیابان صفوی

ووسایل لازم برای مساجد مزبور نیز تهیه شده است

از جراید امروز

(روز جمعه)

طرز تهیه جنس برای بازارهای مکاره ایران

.. در بازار های بین المللی دو نکته مهم را باید در نظر داشت اولا باید بخاطر سپرد که در این نقاط از تمام نقاط دنیا فرو شنده و تهیه کننده اجناس جمع شده وهمه در نشان دادن خواص و مزایای امتعهٔ خویش سعی می کنند و بنابر این وظیفه نخستین تجار ایران این است که ازفرصت استفاده کرده امتعهٔ خویش را بانواع گونا گون بدانجا به فرستند تا اسم متاع ایران نیز با امتعه سایر نقاط مورد تر جه واقع شده در میدان رقابت اقتصادی عقب نمانند ...

نکته دوم که فوق العاده مورد اهمیت است اینست که تنها فرستادن متاع بیك بازار بین المللی کافی نیست بلکه باید وسایلی بر انگیخت که مزایای آن عملا بمشتریان ثابت شود . تجار اروپا این قسمت فوق العاده استاد شده اند زیرا غیر ممکن است هیچ متاعی را ساده و بدون پیرایه و مخلفات ببازار آورنده

کوشش

ریزش موی سر

غالب اشخاص از ریختن مو های سرشان شکایت دارند و بیم آن را دارند که بتدریج تمام سرشان از مو عاری شود ریختن مو سر یکی از عوارضی است که در نیم قرن اخیر بوجود آمده وا گر چه دواهای زیادی برای آن ترکیب شده ولی هیچ کدام نتیجه منظور را نداده است خیلی ها که مایل بحفظ مو های خودشان بوده اند این دوا ها را تجربه کرده ولی نتیجه ای نبرده تنها چیزی که ممکن است تاحدی از ریزش موی سر جلو گیری کند مالش با دست وشستن باآب سرد است هر روز صبح بقدر یکدقیقه موهای سر خود را با دست مالش بدهید واقلا روزی دوبار سرتان رابا آب سرد بشوئید بتدریج خواهید دید که ریزش مو های شما کمتر می شود وشاید بعد از مدتی بکلی از ریزش مو خلاص شوید

دادوستد

قیمت سهام

قیمت سهام نفت جنوب ۳ لیره و سه هشتم
قیمت سهام بانك شاهی ۱۳ لیره و نیم -
قیمت سهام شرکت تجارتی

	خرید	فروش
	۳٦۳ ریال	٦۷ ریال
مظنه طلا		٦-۱-۷ لیره
مظنه نقره هرانس		۲۹ پنس

نرخ اسعار خارجه در بازار

نرخ اسعار خارجه اسکناس امروز دربازار از صبح تا سه بعداز ظهر بقرار ذیل وده است :-

	خرید	فروش
یك پوند انکلیسی	۸٦٫ ریال	۸۷٫ ریال
یك دلار امریکا	۱۷٫ «	۱۷٫۲٥ «
صد فرانك فرانسه	۱۱٥٫۷٥ «	۱۱۷٫ «

***

بانك شاهی اسعار خارجی را امروز از صبح تا آخر وقت بقرار ذیل میفروخت :

	فروش	
یك پوند انکلیسی	۸۷٫۲٥	ریال
یك دولار امریکا	۱۷٫۷٥٥	«
صد فرانك فرانسه	۱۱٦٫۸۰	«
صد روپیه	٦٥۹٫	«
صد لیر ایتالی	۱٤٤٫٤٥	«
صد فرانك سویس	٥۷٥٫۱٥	«
صد مارك آلمانی	۷۱۸٫۷۰	«
صد بلکا	۳۰۲٫۱٥	«
ده فلورین	۱۲۰٫۷۹	«
یك دینار عراق	۸۷٫٤۰	«

بانك شاهی اسعار خارجه را با تفاوت صدی یك ابتیاع مینمود.

شرایط خرید برنج

شرکت سهامی برنج گیلان بزارعین و مالکین برای فروش برنج اخطار نموده است که برای فروش و تحویل دادن برنج بشعبه شرکت سهامی برنج و یا بتجاری که با شرکت سهامی برنج قراردادی منعقد نموده اند مراجعه وتحویل دهند

تعمیر پلها

براثر بارندگیهای زیاد و طغیان رود - خانه های جزء گیلان بعضی از پلهای چوبی ازقبیل پل کسماء و غیره احتیاج باصلاح پیدا کرد، و اداره طرق گیلان بتعمیر وترمیم پلهای مزبورمشغول شده است -

مخبرین ولایات

قم

بارندگی

قریب ده روز است همه روزه هوا ابر و بارندگی می شود و مخصوصا چند شب پیش باران کاملی نزول و باعث خوشنودی اهالی و زارعین گردید .

اصفهان

بازدید مدرسه چهارباغ

شاگردان دانشسرای مقدماتی روز یکشنبه ۱۸ آبان تحت نظر آقایان کیوان ومیر فخرائی برای بازدید مدرسهٔ چهار باغ که عمارت عهدصفوی است رفته بودند

ایجاد کتابخانه

در دانشسرای مقدماتی کتابخانهٔ مختصر و مفیدی تهیه شده ومورد استفادهٔ شاگردان دانشسرای مذکور میباشد

چراغانی

کسبه شب سه شنبه ۱٤ و چهارشنبه ۱٥ شعبان را بمناسبت مولود مسعود امام عصر (ع) چراغانی مفصلی کرده بودند

نزول باران

از هفت بعد ازظهر چهارشنبه ۲۱ آبان تا صبح پنجشنبه باران مفصل متوالی بارید در ۲٥ آبان نیز باران نزول نمود وهوا سرد شده است

پروگرام مسابقه های فوتبال

پروگرام مسابقهٔ فوتبال دبیرستانها درجلسهٔ که تحت نظر ریاست معارف وحضور مدیران دبیرستانها تشکیل شده بود از دهم آذر تا اواخر اردیبهشت تدوین شده است روز هیجدهم اردیبهشت ماه ۱۳۱٥ که خاتمهٔ مسابقات است مجلس جشن وتوزیع جوائز تشکیل خواهد شد

ریاست افتخاری پیشاهنگان اصفهان

ریاست افتخاری پیش آهنگان اصفهان را جناب آقای صور حکمران قبول فرموده اند و بنا است که جلسات انجمن تربیت بدنی مرتبا برای رسیدگی بامور پیش آهنگان تشکیل شود

حمل کاشی باردبیل

ادارهٔ معارف مشغول حمل مقداری کاشی برای تعمیر بقعهٔ شیخ صفی الدین دراردبیل میباشد

تاسیس کودکستان

ادارهٔ معارف درنظر دارد کودکستانی برای اطفال خرد سال که کمتر ازهفت سال دارند ، مفتوح نماید مشغول تهیه مقدمات ویافتن محل مناسب می باشند .

ورزش

اولین مسابقه فوتبال در مشهد

طبق رایرت واصله از مشهد روز جمعه گذشته اولین مسابقه فوتبال بین تیم دانشسرای مقدماتی و تیم دبیرستان نظام مشهد بعمل آمد و در نتیجه سه برهیچ بنفع دانش سرای مقدماتی خاتمه یافت .

اعلان

بانك ملی ایران احتیاج بیك عده مستخدم که دارای شرایط ذیل باشند دارد :

۱) تصدیق دوره کامل متوسطه
۲) تندرستی کامل
۳) تصدیق انجام خدمت نظام وظیفه یامعافیت دائمی
٤) عدم سوء سابقه

داشتن مدارك تحصیلات عالیه و دانستن چند السنه خارجی علاوه بر شرایط فوق موجب تقدم خواهد بود .

داوطلبان می توانند همه روزه از ساعت ۹ الی ۱۲ بدائره استخدام بانك ملی بامدارك خود مراجعه نمایند. نمره اعلان ۳۳۲۸ ۱-۲ بانك ملی ایران

اعلان مزایده

قطعه نمره (۲۱) از اراضی خندق بین میدان قزوین و گمرك بمساحت تقریبی (٥۲۲) متر مربع بمزایده فروخته می شود حداقل قیمت متر مربعی دوازده ریال است طالبین پیشنهاد خودرا در پاکت ممهور با قید جمله (راجع بمزایده قطعه نمره (۲۱) خندق بین میدان قزوین و گمرك تا تاریخ ۱٥ آذر ماه ۱۳۱٤ بکابینه بلدیه تسلیم و برای ملاحظه نقشه بدایره وصول عایدات بلدیه مراجعه نمایند - هر یك ازداوطلبان باید قبلا مبلغ شش صد ریال ودیعه بصندوق عایدات بسپارند- که در صورت اصابت مزایده و امتناع از قطع معامله بنفع بلدیه ضبط شود - پیشنهاد ها روز ۱٦ آذر ۱۳۱٤ ساعت ۱۱ صبح در دایرهٔ وصول عایدات مفتوح و قرائت خواهد شد حضور پیشنهاد دهندگان آزاد بلدیه در رد و قبول مختار است . بلدیه طهران

نمره اعلان ۳۳۲۸

اعلان مزایده

قطعات نمره (٥۱) و نمره (٥۲) خندق خیابان کاخ بمساحت تقریبی ۹۸۳ و ٦۰٤ متر مربع بمزایده فروخته میشود حد اقل قیمت متر مربعی ۲۳ ریال است طالبین پیشنهاد خودرا نسبت بهر دو قطعه یا جداگانه در پاکت ممهور باقید جمله (راجع بمزایده قطعات (٥۱) و (٥۲) خندق خیابان کاخ) تاتاریخ ۱٤٫۹٫٥ بکابینه بلدیه تسلیم و برای ملاحظه نقشه بدایره وصول عایدات مراجعه نمایند هریك از طالبین باید قبلا برای هر قطعه مبلغ یکهزار و هشتصد ریال ودیعه بصندوق عایدات بسپارند که در صورت اصابت مزایده و امتناع از قطع معامله بنفع بلدیه ضبط شود پیشنهاد ها در تاریخ ۱٤٫۹٫٦ ساعت یازده صبح در دایره وصول عایدات قرائت خواهد شد حضور پیشنهاد دهندگان آزادو بلدیه در رد وقبول مختار است نمره اعلان ۳۳۲۹ بلدیه طهران

نقشه جدید جنك حبشه

مسافرت پادشاه حبشه بجبههٔ جنوب

آدیس ابابا ۲۲ - مسافرت هوائی امپراطور عادت قدیمی را درهم شکسته واولین مرتبه ای بود که امپراطور هوایما را برای مسافرت بکار برده است . برطبق اظهار کسانی که حاضر بودند این مسافرت وسیاحت با پیروزی همراه بوده وخبر آمدن اورا در هرمحل کمی قبل از ورود اعلام میداشته و همه جا بااظهار شادی ودست زدن اورا خوش آمد می گفتند . امپراطور دستجات ارتش جی جی کارا بازدید کرده وآن ها را تشویق وتهیج نمود باین که با احتیاط جنگند . مریضخانه سوئدی را دیدن کرده وبعضی مجروحین نشان هائی داده سپس با اتومبیل بداکابور رفته ومخصوصا چهار تانك سبك که اخیرا در آنمال بدست حبشی ها افتاده جلب توجه اورانمود

سپس بجی جی کا مراجعت وبا ژنرال ماسی و ژنرال ترك وهیب پاشا شورای جنك را تشکیل و راجع بنقشه جدید جنك تصمیم گرفته شده .

جلسه محاکمه قاتلین پادشاه یوگواسلاوی

اکس ان پروونس ساعت ۱۳ - در بدو جلسه محاکمه رئیس محکمه اظهار داشت که ساندینو رئیس کانون و کلاء برای دفاع از او ستاشیها تعیین شده بوده است - ساندینو مهلتی برای مطالعه دوسیه خواسته و رئیس محکمه جلسه را بفردا بعد ازظهر موکول نمود- رئیس محکمه اضافه نمود که نمی تواند محکمه را بدوره بعد موکول نماید

چندین نفر از وکلای عدلیه با ساندینو کمك و تشریك مساعی خواهند نمود - اینطور بنظر می رسد که مقصرین در ضمن جلسات از دادن جواب امتناع خواهند ورزید و از قبول وکلای جدیدخود داری خواهند نمود - دسین بر علیه تصمیم راجع به ممنوعیت از وکالت بمحکمه تمیز مراجعه نموده است -

حوادث ضد یهود در لهستان

ورشو - ساعت ۱۳٫٥٥ - مطابق اطلاعات واصله از منابع موثقه حوادث این سه روز اخیر در ورشو باعث فوت یکنفر گردید و دو نفر نیز مجروح شده اند . حوادث ضد یهود در شهر لودز رخ داده ودونفر یهودی مجروح شده اند

پیام ونیز لوس بجمهوری خواهان یونان

آتن ۲۲ - در مکتوبی که مسیو ونیزلوس بیکی از دوستان اتنی خود نگاشته از اعضاء مستخدمین دولتی که هواخواه رژیم جمهوری هستند دعوت نموده که رژیم جدیدرا پذیرفته وبان وفادار باشند وبمحافل سیاسی جمهوری خواه نصیحت می کند که نسبت به حکومت دمکراسی سلطنتی صادقانه رفتار کنند و برای ارامش وعمران کشور بذل مساعی نمایند .

خبرهای تلگرافی خارجه

آژانس پارس اول آذر ۲۳ نوامبر

اخبار جنك

فتح نصیب حبشیها شده

تلفات ایتالیائی ها

آدیس ابابا ۲۲ ساعت ۱۱٫۵۵ - ابلاغیه رسمی اشعار می دارد که در تاریخ ۱۲ نوامبر در ناحیه اندردا واقع در شمال شرقی ماکال فتحی نصیب حبشی ها شده است ایتالیا ئی ها سیصد نفر تلفات داده اند که از جمله یکنفر سرهنك ودو نفر افسر بین آنها بوده‌است همچنین‌دوپست‌تفنك وچهارمسلسل بغنیمت بدست آورده اند

شکست ایتالیهائیا مهمات جنکی که حبشی ها بغنیمت برده اند

ادیس آبابا ۲۳ - اعلامیه رسمی اشعارمی دارد که قوای حبشه بفرماندهی راس کاسا ایتالیائی ها را در ۱۲ نوامبر در شمال شرقی ماکال شکست داده اند . پس از ۱۲ ساعت جنك ایتالیائی هاعقب نشینی کرده و سیصد نفر کشته از خود گذاشته اند که میان انها یك سرهنك و ۲ افسر دیگر بود نیز دویست تفنك و چهار مسلسل جا گذاشتند. این خبر امروز بادیس ابابارسید زیرا وسایل‌ارتباط میان‌آدیس ابابا وتیگرمشکل‌شودوقاصدهای پیاده این‌خبر را از جبهه پایتخت آوردند .

مواقع مساعدی که حبشیها گرفته اند عقب نشینی قوای ایتالیا

ماکال ۲۲ - حمله و پیشرفت راس سیوم بالاخره منجر بجنك با یکدسته ششصد نفری‌درناحیهٔ تمبن گردید ولی پس ازهجوم بردن به گردان یازدهم قوای بومی ایطالیا بالاخره مجبور به عقب نشینی شدند دستجات قوای راس سیوم مواقع‌مساعدی در دامنه کوهی که هفت هزار پا ارتفاع داشت به دست اورده و تقریبا در پناه قلعه معروف آمباس الماشلیك تفنك و آتش مسلسلهای ایتالیائی راازخود رد می کردند ولی پس از چند ساعت جنك چون قوای کمکی ایتالیائی ها نزد یك می شدند حبشی ها در کوهها نا پدید گرد بدند . ایطالیا ئی ها اظهار می دارند عده تلفات کم بوده است .

مجازاتها بحبشه کمك خواهد کرد از جنك سخت حبشیها اجتناب دارند

آسمارا ۲۳ - طبق اظهارات محافل نظامی مجازاتها بحبشه کمك خواهد کرد زیرا مساعد با سیاست آنها است که از جنك اجتناب کنند تافصل باران‌شروع‌شود که‌آن‌وقت‌با ایطالیائیها داخل‌جنك‌شوند ایتالیائی‌ها کوشش وعجله می کنند که جنك سختی واقع شود ولی حبشی‌ها فقط داخل عملیات کوچك می‌شوندوعقب نشینی‌می کنند . قوای‌راس‌سیوم در تمبین بدسته های کوچك تقسیم شده وبکاران - های آذوقه ایطالیائی‌حمله می کنند محاصره‌راس‌سیوم از طرف قوای ایطالیا با تمام است زیرا ازخروج قوای بزرك می‌توانند جلوگیری کنند ولی‌راه برای خروج دسته های کوچك باز است

قوای‌بومی‌ایتالیا قوای‌حبشه را شکست‌داده

رم ۲۲ - اعلامیه رسمی اشعار می‌دارد که یگدسته از قوای بومی ایتالیا قوای حبشه‌را نزدیك آمبا بنام درجنوب غربی ماکال شکست داده‌اند

درخط جبهه آرامش برقرار است

فرونت تیگر ۲۱ ساعت ۷ - درحالی که در خط جبهه فعلا آرامش برقرار است معهذا نیروی هوائی ایتالیا دربرواز برروی خطوط حبشی فعالیت بخرج داده وقوای مهمی درنواحی بودین و آنتالو دیده اند . همچنین قوای مهم دیگری در زلمبی و تعبین مستقر هستند و عقیده دارند ستونهای ارتش راس‌سیوم درآن‌جا توقف پیدا کرده اند

فتح حبشیها اثر عمیق بخشیده است

آدیس آبابا ۲۲ ساعت ۱۵ - اعلامیه‌رسمی اشعار می دارد دستجات ارتش اریتره و سومالی ایتالیائی بحبشه ملحق شده اند دو اعلامیه فرار سر کردکان حبشی ورفتن آنها بطرف ایتالیا انکار شده ومی نویسد اغلب اسامی که ایتالیائی ها ذکر می کنند اسامی جاهائی است که قبلا تصرف‌نموده‌اند وبنا بر این سر کردکان‌آن‌ها را نمی‌توان خائن‌دانست همچنین دولت دفعه‌دیگر انکار می کند که کاوله‌های دم دم استعمال شده باشد خبر می دهند فتح‌حبشی‌ها در ماکال و مسافرت امپراطوربجبهه اوکادن اثرعمیق و خوبی بخشیده و حبشی ها تشویق نموده با امال رشادت وقوت در مقابل مهاجرین ایستادگی نمایند شایع است دولت حبشه اقداماتی برعلیه جاسوسی‌های ایطالیائی در نظر گرفته است .

ورود اسلحه ومهمات برای حبشه

رم ۲۱۰ ساعت ۱۳ - مخبر بوبولودیرومااز جیبوتی خبر می‌دهند که مقدار زیادی اسلحه‌ومهمات از چند روز گذشته بسومالی انکلیس وارد شده‌ولی نظر بعملیات هواپیمائی ایطالیائی حمل ونقل آن ها بادیس آبابا خطرناك می‌باشد .

فقط چند نفر راننده اتومبیل حاضرشده‌اند که آنهارا بادیس آبابانقل کنند. همچنین کاروان‌ها مجبوراند شبانه حرکت کنند وآن هم ازجاده‌هائی که فقط شتر وقاطر می‌تواندعبور کند .

ایاولیعهد حبشه مرده است ؟

حکایت سقوط هواپیمای او و اخبار تائید نشدهٔ آن

رم ۲۳ - مخبر تریبونا از اسمارا خبرمی دهد که ولیعهد حبشه در نتیجه پائین افتادن‌هوا پیما کشته شده است . یك حکایت که تا کنون تائید نشده این است که ولیعهد که بطرف دسی پرواز می کرد مجبور شد که در ماکال پائین بیاید (بیش از این که ایتالیائیها شهر را تصرف کنند) طبق یك خبر ولیعهد درمحل فورامرد . وطبق خبردیگر اومجروح‌شده وایطالیائی‌ها اورا اسیر کرده‌و بعدا زجراحت سخت در گذشت

هوا پیمائی که هوا پیمای امپر اطور حشبه راتعقیب میکرده است

ادیس آبابا ۲۳ - چون هواپیمائی‌دنبال هوا پیمای امپراطور بوده و امپراطور بسختی جان خود را در برده شورای جنك تصمیم گرفت که اقدامات سختی بر ضد جاسوسی بنماید . شوراعلام نمود که بودن امپراطور در هار ار را ممکن نبود کسی بداند مگر به وسیله جاسوسی و از این ببعد حرکات امپراطور را بیشتر مخفی نگاه خواهندداشت.

امپراطور حبشه پس از تفتیش جبهه‌جنوب بجبهه شمال خواهد رفت

برلن ۳۱ - ساعت ۱۱٫۵۵ از ادیس‌ابابا بروز نامه فلکیشرنشو باختر خبر می دهند که‌مقصود از مسافرت هوائی امپراطور تفتیش جبهه جنوب بوده است . در تفتیش مزبور امپراطور از نقطه ها رار الی ناحیه جی جی کابا اتوموبیل حرکت کرده‌است روز دوشنبه امپراطور برای تفتیش جبهه شمال بدسی عزیمت خواهد نمود .

تفصیل مسافرت هوائی امپراطور حبشه

آدیس آبابا ۲۲ - ساعت ۸٫۴۵ - ابلاغیه ای که در موضوع مسافرت نکوس بجنوب منتشر گردیده اعلام میدارد امپراطور فوق العاده ازروحیه خوب قوایش متاثر گردیده و مشاهده کرده که روحیه مردم قویا و شدیدا امتناع دارد از این که باراده دشمن محکوم و مطیع گردد .

ابلاغیه شرح میدهد که نکوس با کمال اشتیاق و شادی در جی‌جی‌کا پذیرفته شده ودرموقع دیدن داکابور دستجات ارتش تمر گز یافته در آن حوالی را مخصوصا آن دستجات دلاوریکه با کمال شدت مورد بمبار دمان قرار گرفته اند . بازدید و تفتیش نمود .

امپراطوربافسران‌وسربازانیکه‌درجنگهای‌اخیراوکادر مخصوصا درشبیخونی که درآن چهارتانك بدست آورده اند شجاعت و تهور از خود بروزداده نشان هائی اعطاء نمود -

امپراطور روی قبر سرباز شجاع گراسماج آفورك مدافع گوراهی و کراو کوبی که‌اگرچه بر اثر حملات هوائی زخم کشنده ای بر داشته بود معذلك امتناع میورزید از اینکه پست خود را ترك گوید زیرا میخواست میان دستجات سربازان خود مرده و در همان جا دفن گردد برای اینکه همیشه نزدیك بجبهه جنك باشد « تاج کلی گذاشته و بعد از مرك او لقب پر افتخاری باوداد-

امپراطور از کفایت فرماندهان اظهارتعجب کرد که از سربازان خود با این که همیشه می خواهند با دشمن دست بگریبان شوند جلو گیری می کنند و آن‌ها را عقب نگاه میدارند . همچنین امپراطور زخمی ها را دیدن کرده آن ها را دل داری‌داده و کمك‌های پولی به آن هانموده‌است

وقایع مهم سیاسی

جواب فرانسه باعتراض ایطالیا

ذکرعلل اجرای مجازات‌ها برضدایطالی

پاریس ۲۳ - دولت فرانسه در جواب به یاد داشت اعتراض ایطالیا بر ضد مجازاتها تاکید می کند که چون در مذاکرات جامعه شرکت‌داشته و شاهد بوده اند می توانند شهادت بدهند که‌شورا ومجمع عمومی جامعه همواره اهمیت موضوع‌ومسؤلیت های‌خود را درنظر داشته که وظیفه خودرا باروح بی‌طرفی انجام داده‌ومنافع حقه ایطالیا را در مد نظر داشته باشد

نکات مهم جواب فرانسه بقرار ذیل می‌باشد

۱ - اعضای جامعه موافقت کردند که ایطالیا بر خلاف پیمان جامعه شروع بجنك نمود

۲ - در نتیجه نقض پیمان از طرف ایطالیا فرانسه نمی توانست از انجام تعهدات خود شانه خالی کندزیرا چنین‌قصوری از طرف فرانسه سیستم واصول تامین جمعی را در خطر می‌انداخت

۳-بنابراین‌فرانسه مجبوربود که‌مجازاتها راطبق تصمیم ژنو در ۱۸ نوامبر اجرا نماید

در یاد داشت تاکید می شود که فرانسه با دوستی و احساساتی که نسبت به ایطالیا داردمجبور شد که تصمیمات ژنو را اجرا کند وهمواره آرزومند بود که دوستی خود را نسبت بایطالیا با تعهدات پیمان جامعه وفق دهد

انگلستان هم بایتالیا جوابداده است که ناچار از پیروی مقررات‌جامعه‌ملل بوده است

لندن ۲۳ - در جواب انکلستان بیاد داشت اعتراض ایتالیا برضد مجازاتها اظهار شده که‌جامعه ملل همواره مایل بوده که وظیفه خود رابا روح بی طرفی انجام دهد ومنابع حقه ایتالیا رانیز کاملا در نظر گرفته وبنابر این دوباره باز کردن مذاکرات در اطراف مسائلی که در یاد داشت ایتالیا مطرح شده مفید نبوده ونتیجه نخواهد داشت .

بادوستی محکم که دولت انکلیس نسبت به ایتالیا دارد دولت انکلیس خود را مقید به تصمیمات جامعه دانسته و اثراتی را که دردارد نیزپذیرفته است در یاد داشت افزوده شده که دولت انکلیس در موقعی که تعهدات پیمان جامعه را انجام می دهد قضاوت شخصی وحا که خود را ترك نکرده بلکه بعهده گرفت که آن را طبق تعهدات پیمان اجرا نماید هیچ راه دیگری برای آنها باز نبوده است ودولت انکلیس طبیعتا مایل استکه ایطالیا هم‌نسبت‌به پیمان جامعه همین رویه را پیش بگیرد

کمیته مجازاتها برای مطالعه وضعیت حاضره تشکیل میشود

ژنو ۲۲ - کمیته فرعی مجازاتها در تاریخ ۲۷ نوامبر برای مطالعه و وضعیت حاصله براثر اجرای مجازاتها وتدقیق درجوابهای واصله ازطرف دول مختلفه ومشاهده اینکه تاچه‌اندازه رعایت مقررات منع صدور وتحریم امتعه تاثیر بخشیده تشکیل‌خواهد گردید. از قرار معلوم کمیته تصمیم خواهد گرفت آیا لازم هست درظرف چند روز آتیه کمیته ۱۸ نفری تشکیل شود یانه وتشکیل آن مربوط به این خواهد بود که درنظر بگیرند محصولات و اجناس مشمول منع صدور را مخصوصا بذغال ونفط توسعه دهند .

اعلامیه کردل هول باعث تشویق وامیدواری پاره‌ای محافل گردیده وتصور می کنند می‌توان‌درباره منع صدور نفط وذغال بطور موثر تامین داشت‌ولکن رویه روسیه ورمانی تاحدی مشکوك است زیراهردوی آن‌ها اطمینان خواسته اند که خساراتشان بوسیله قرارداد تعاون متقابله جبران شود .

***

ژنو ۲۲ - حالیه از طرف کونچلوس‌تصمیم قطعی اتخاذ شده که در تاریخ ۲۹ نوامبر کمیته ۱۸ نفری را تشکیل دهد برای اینکه در خصوص امکان توسعه صورت مواد صادره بایتالیا که ممنوع گردیده مطالعه نمایند.

سربازان ایتالیا مرخص میشوند

تاثیر مجازاتها در ایتالیا

رم ۲۳ - رسما اعلام گردیده که‌علت‌احتیاج شدید بمحصولات فلاحتی که براثر اجرای مجازاتها تولید شده عده ای از سربازان از کار های نظامی مرخص خواهند شد برای اینکه درمزارع بکارهای فلاحتی مشغول شوند قریب صد هزار نفر مشمول‌این اعلامیه خواهند گردید .

اقدام مهم امریکا برای مجازاتها اخطار امریکا بصاحبان کشتی‌های تجارتی

واشنگتن ۲۳ - دولت یك اقدام مهمی‌برای جلوگیری از صدور مواد خام بایتالیا وحبشه نموده است . اداره کشتی رانی امریکا مراسله ای بصاحبان کشتی‌های تجارتی که بدهکار هستند فرستاده‌وبانها یادآوری کرده که بار کردن مواد خام برای‌دولی که داخل جنك هستند بر خلاف سیاست دولت است .

هنوز تهدیدی مبنی برقطع کمك مالی‌نکرده‌اند ولی در نتیجه سخت گیری چند کشتی که موادی بمقصد منطقه جنك بار کرده بودند در بندر مانده اند

اظهارات وزیرجنك ایتالیا

راجع بسربازانی که مرخصی میگیرند

رم۲۲ - ساعت ۱۰٫۳۵ - وزیرجنك اظهار داشته‌عده سربازانی که‌سه ماه مرخصی خواهند گرفت صدهزار نفر است نه پانصد هزار نفر افراد مزبور بین کسانی انتخاب می‌شوند که‌حداقل ۸ماه درخدمت نظام‌کار کرده‌اند ودرصورت مقتضی قبل‌از اینکه‌مرخصی آنها بپایان برسداحضار خواهندشد.

برای موقوف کردن حمل‌نفت بایتالیا

واشنگتن ۲۲ - دولت از اربابان صنایع نفط درممالك متحده امریکا خواهش نموده ازروی اختیار حمل‌نفط رابرای ایتالیا موقوف نمایند .

اقدامات برای قدغن - صدور نفت بایتالیا

لندن ۲۲ - این طور بنظر می رسد که مذاکراتی فعلا بین کمپانی های نفط انکلیس و امریکائی جریان دارد تا معلوم نمایند تا چه اندازه ممکن است منع و قدغن صدور نفط را برای‌ایتالیا انکلیس اجرا و عملی نماید بدون اینکه در مقابل فورا برمقدار صادرات نفط امریکا افزوده‌شود

جامعه ملل هم اجناس ایتالیائی بکار نمی برد

ژنو ۲۲ - ساعت ۱۳ - جامعه ملل هم اقداماتی نموده که اجناس ایتالیائی را برای‌ساختمان جدید جامعه و مصارف دیگر جامعه بکار نبرد

کانادا و اجرای مجازاتها

اوتاوا ۲۳ - نماینده تجارتی کانادا ازمیلان بوزارت تجارت کانادا خبر می دهد که طبق‌اخباری که روز نامه های ایتالیا انتشار می دهند دولت‌ایتالیا در نظر دارد نظر بشرکت کانادا در مجازاتها تلافی بنماید -

دولت ایتالیا وارد کردن اجناس ذیل را از کانادا قدغن مینماید :

آرد - مشروبات الکلی - آلمینیوم - نیکل آلات و اسباب فلاحتی- ماشین آلات - لاستیك‌چرخ اشیاء لاستیکی دیگر فیلم عکاسی-

قرار تجارتی ایتالیا و مجارستان

رم ۲۱ - ساعت ۱۷ - موسولینی و بارون وبلانی وزیر مختار مجارستان امروزقرار دادی‌امضاء کرده اند که طبق‌آن تجارت میان دو کشورتسهیل خواهدیافت -

از آلمان بایتالیا جنس حمل میشود

وینه ۲۱ - ساعت ۱۳-۵۵ - ازاینسبروك خبر میدهند که همه روزه مقدار اجناسی که از آلمان بایتالیا حمل مینمایند بالغ بردو هزار الی ۵ هزار تن می باشد . مخصوصا ذغال و مواد شیمیائی حمل مینمایند .

اقدامات ایتالیا برای تخفیف اثر مجازاتها

رم ۲۱ - ساعت ۱۳٫۵۰ - در تمام‌دهکده ها کمیته های مخصوصی تشکیل داده اند برای اینکه در مقابل مجازات‌ها مقاومت بعمل آورده و همچنین اعانه وپیش کشیهائی جمع آوری بنمایند .

آخرین اخبار واصله

حوادث شرق‌اقصی

دیدارهای سیاسی

در نانکن

شانگهای۲۲ - سفیرژاپون بامارشال‌چان کای‌شك مدتی با هم مذاکرات داشتند ظاهرا گفتگو برای این آغاز شده که از وقوع جنك و خصومت‌شدید که‌ناشی از استقلال داخلی‌چین‌شمالی است‌جلوگیری شود . اعلام قبلی استقلال ایالت مزبور معلن‌بمانور ارتشی ژاپون ازمنچوری است که می‌خواست کنگره اوبنتانك‌را بیمناك سازد

دولت نانکن نمی تواند انفصال قطعی‌ایالات شمالی را بپذیرد و نیز بطریق اولی نمی تواند با نیروی جنگی با ژاپون روبرو شود پس چنین‌بنظر می آید که می خواهند فورمولی پیدا کنند که بموجب آن‌همکاری چین‌وژاپن‌در شمال‌چین‌عملی‌شود

یاس محافل ژاپونی

توکیو ۲۳ - از خبر متوقف شدن نهضت استقلال طلبانه چین شمالی یاس حاصل شده است ، نماینده وزارتجنك چین اظهار داشته است :

« امیدواریم باوجود اشکالات موجوده نقشه استقلال داخلی توسعه پیدا کند ولی ما بهیچوجه در موضوعی که تصور می‌نمائیم که یك قضیه داخلی مخصوص چین است مداخله نخواهد کرد .

اهمیت قضیه چین و ژاپون

واشنگتن۲۲ - محافل سیاسی بمصاحبه‌سرردنالدلیندس سفیر کبیر انکلیس وکردل هول وزیرخارجه امریکا درباب اقدامات ژاپون در شمال چین اهمیت بسیاری می دهند .

رویه دولت‌امریکادراین‌موضوع تعیین نشده است .

پروگرام هوائی بریطانیا

لندن - روزنامه دایلی تلگراف اطلاع میدهد که اضافه بر پروگرام هوائی انکلستان دولت‌مزبور پیش بینی ساختمان ۲۵۰ فروند هوا پیمای جنگی بزرك نموده است با ساختن این عده جمع نیروی هوائی‌انکلیس ۲۱۹۰ هوا پیما خواهد شد که ۱۵۰۰ فروند آن در خود بر بطانیای کبیر مقیم خواهد بودو نیزسه هزار نفر بر عدهٔ خلبانان‌افزوده‌خواهدشد

ترمیم کابینه انگلیس

تغییر بعضی از وزراء

حوزه‌انتخابیه‌ماکدونالدوپست‌وزارت‌پسرش

لندن ۲۳ - درکابینه مختصر ترمیمی بعمل آمد ویکونت « هالیفا کس » بسمت مهردارسلطنتی انتخاب گردیدوفکوبر بوزارت‌جنك ومالکولم‌ماکدنالد بوزارت مستعمرات‌نیمه‌مستقل وتوماس بوزارت‌مستعمرات انتخاب گردید . موربسون بجای دانکوبر عهده دار وزارت مالیه گردیده است .

انتصاب مالکوم ماکدنالد بوزارت مستعمرات نیمه مستقل حاکی از توجه مخصوص دولت انکلیس بوزارت مزبور می‌باشد . زیرا دراین موقع مسائل مهم اقتصادی وسیاسی چندی در سرتاسر خاکهای امپراطوری بریتانیا مطرح است .

***

ترمیم کابینه‌یك جنبه موقتی دارد تصورمی‌رود از حال الی سه ماه دیگر ترمیم کاملتری در کابینه بعمل آید واز جمله سربالتن ایرس‌مانسل‌بر کنارشود ونیز محتمل است چرچیل بروی‌کار آید .

نبودن مستروینستون چرچیل در کابینه فعلی برای این بود: است که بهیئت وزراء یك صورت محافظه کارانه صرف داده نشود

رمزی ماکدناند احتمال می رود بجای اسکیلنن نماینده دانشکاه های اسکاتلند که در ادنبورك بدرود زندگانی گفته است بوکالت انتخاب شود .

بیسرش مالکولم وکالت یك حوزه انتخابیهٔ منظمی تفویض خواهد شد .

منظور از این تغییر وتبدیل اینست که‌اولا قضیهٔ ایرلند زود تر وبهتر حل وتسویه گردد زیرا توماس در نظر مردم کشور آزاد ایرلند عبارت‌از نمایندهٔ مقاومت بریتانیا در مقابل تمایلات ایرلند می باشد ثانیا : ببعضی از مستعمرات نیمه مستقل ازجمله کانادا امتیازاتی داده شود

درآن مستعمرات بیشتر خوش دارند که‌مالکولم ماکدونالد وزارت خانهٔ مزبور را اداره نماید

وقایع مهم‌مصر

تشکیل کابینه مصر

رسیدگی به مداخله پلیس

لندن ۲۲ - از منبع خصوصی خبر رسیده است که کابینه مصر برای مطالعه دقیق وضعیتی که بر اثر اغتشاشات اخیر ایجاد شده منعقد گردیده‌است و تصمیم گرفته راجع به رویه و طرزی که افراد پلیس در اغتشاشات مداخله نموده اند تحقیقات و رسیدگی کنند

پلیس امر صریح شده است که در هیچ موقع برای متفرق ساختن نمایش دهندگان اسلحه آتش بکار نبرند -

حوادث اخیر مصر

لندن ۲۲ - از منبع مخصوصی خبر رسیده است که دیروز درقاهره حوادث بی شماری رخ نموده ، اضطراب و نگرانی رفع نشده و نمایش دهندگان چندین مرتبه بسختی با پلیس تصادف‌نمودند نمایش دهندگان برای اینکه از طرف قوای دولت بی‌رحمانه قصابی نشوند ، دستجات اطفال خورد سال را در جلو جمعیت انداختند پلیس مجبور می‌شود که آنها را گرفته سوارکامیون کند . مغازه ودکاکین تمام بسته است

هنگام شب در خیابانهاروشنائی ضعیفی‌وجود دارد تمام پایه های چراغها را خورد کرده اند

عدهٔ کثیری ازدرشکه ها و آلات نقلیه را باژگون ساخته وبرای سنگر بکار برده اند دانشگاه تا ۲۹ نوامبر تعطیل شده است

دیدار پادشاه یونان باپادشاه ایتالیا

رم ۲۲ - دیروز ژرژ پادشاه یونان ببازدید ویکتور امانوئل پادشاه ایتالیا رفت دوپادشاه مدت یکساعت با هم مشغول گفتگو بودند پادشاه ایتالیا نشان عالی انانسیاو رابه‌پادشاه ژرژ داد

عزیمت به آتن

برلدیزی ۲۳ - دیروز ژرژ پادشاه یونان بر کشتی رزم ناو سوار شد ساعت حرکت کشتی بواسطه بدی‌هوا هنوز معلوم نشده است

اعلانات حراج اموال غیر منقول و منقول

املاك واموال ذیل در شعبه سوم اجرای اداره ثبت ایالتی طهران در روزهای معینه درستون تاریخ حراج میشود

نمره پلاك	نوع ملك	محل ملك	مالك	نوبه روز یا ساعت	اجاره ماهیانه بریال	آخر مدت اجاره	روز و ساعت حراج	مبلغ حراج بریال
	۳ دانك اعیانی یکبابخانه وباغچه	ناحیه ۱۱ قریه دا حراز	مشهدی مهدی فرخزادی نرسیده			-	۳ ساعت بعداز ظهر ۱ آذر ۳۱۴	۱۰۰۰
۱۰ر۶۸۶	چهاردانك و نیم ازیکبابخانه	ناحیه ۱۰ قرب خیابان غفاری	استاد هاشم داودی	رسیده		-	۳ ساعت بظهر ۱ آذر ۳۱۴	۵۶۱۲
۴۴۹۱	دودانك ونیم ازیکدستگاه باغ امامیه بانضمام ۱۱ ساعت و ۳۵ دقیقه آب ار ۳ قنات امامیه - جوادیه - حکیمیه	ناحیه ۲ دولت خارج دروازه شمیران	آقای کاظم امامی	جر		-	۴ ساعت بعداز ظهر ۱ آذر ۳۱۴	۲۰۱۱۹۴
۲۸۹۲	یکبابدکان (کاراژ)	ناحیه ۵ خیابان حاج عبدالصمد	تیموربرنج نهاوندی	رسیده	۴۰	-	۲ ساعت بظهر ۱ آذر ۳۱۴	۳۲۰۰
۴۳۷۵	دودانك مشاع از ۶ دانك یکقطعه زمین	ناحیه ۵ خیابان مختارالسلطنه	ورات مرحوم استاد حسین	رسیده	-	-	۲ ساعت قبل از ظهر ۴ آذر ۳۱۴	۵۹۳
۲۳۵۳	ششدانك یکباب دکان باستثناء فوقانی	ناحیه ۹ کوچه بازارچه سرتخت	زهرا خانم اکمل الدوله	رسیده	۱۰	-	۳ ساعت بعداز ظهر ۴ آذر ۳۱۴	۵۸۴
۱۵۳۰	سه دانك مشاع از ۶ دانك یکبابعمارت	ناحیه ۴ امیریه کوچه شیبانی	آقای های مؤید عهد	نرسیده	۲۴۰	-	۳ ساعت قبل از ظهر ۸ آذر ۳۱۴	۳۲۱۴۸
۸۸۱۹ و ۸۸۱۸	یکدانگ مشاع از ۶ دانك ۱ بابخانه	ناحیه ۸ مقابل میدان کاه فروشها	قربان علی امید علی عراقی	رسیده	-	-	۳ ساعت بعداز ظهر ۸ آذر ۳۱۴	۱۱۸۲
۵۷۶	یکقطعه زمین بمساحت ۳۴۰ ذرع	ناحیه ۱۰ خارج دروازه قزوین	آقا عبدالله کابود	جر	-	-	۲ ساعت قبل از ظهر ۸ آذر ۳۱۴	۱۴۴۰
۵۸۰۶	یکدانك و نیم مشاع از ۶ دانك یکبابخانه	ناحیه ۹ کوچه صغیرها	اقای حسینعلی حسین اولاجی	رسیده	-	-	۴ ساعت بعداز ظهر ۸ آذر ۳۱۴	۲۲۴۰
۳۸۲۷	یکقطعه زمین بمساحت ۳ هزار گز	ناحیه ۳ کوچه قرب انستیتو پاستور	آقای مهدی پروین	جر	-	-	۳ ساعت بعداز ظهر ۱۰ آذر ۱۴	۳۲۴۰۰
۲۸۶۴	دوسهم از ۸ سهم ۶ دانك یکباب عمارت	ناحیه ۳ خیابان قوام الملك	آ عبدالخالق وزیری تبار	رسیده	-	-	۳ ساعت قبل از ظهر ۱۰ آذر ۱۴	۲۳۰۸۰
۷۰۰	ششصد ذرع زمین بیاض	ناحیه ۱۰ خارج دروازه قزوین	آقای عباسقلی مقدم	نرسیده	-	-	۲ ساعت قبل از ظهر ۱۲ آذر ۱۴	۳۸۴۰
۲۱۱۸	یکدانك مشاع از ۶ دانك عمارت	ناحیه ۴ خیابان منیریه	آقای علی حاتمی	رسیده	-	-	۳ ساعت بعداز ظهر ۱۲ آذر ۱۴	۱۰۶۶
۱۹۹	ششدانك یکباب حیات و ۱ قطعه زمین متصله	ناحیه ۱۰ خارج دروازه باغشاه	آقای سیدحسین میرنظامی	رسیده	-	-	۳ ساعت قبل از ظهر ۱۲ آذر ۱۴	۲۸۴۹
۲۱۳	دودانك از ۶ دانك قریه صادق آباد	بهنام بلوك ورامین	ورات مرحوم جلال رحیمی	نرسیده	-	-	۲ ساعت قبل از ظهر ۱۵ آذر ۱۴	۳۲۰۰۰
۲۴۷۲ و ۲۴۷۶	سه دانك از خانه و ۴ دکان	ناحیه ۶ مقابل انبار دولتی غله	استاد اسدالله قناد درویش	رسیده	-	-	۳ ساعت قبل از ظهر ۱۵ آذر ۱۴	۴۹۲۸
۵۷۶۵	سه دانك مشاع از یکباب خانه	ناحیه ۹ کوچه صغیرها	آقای رجبعلی شعر باف	جر	-	-	۳ ساعت بعد از ظهر ۱۸ آذر ۱۴	۵۳۶۹
۵۹۶۰	دودانك مشاع از بیرونی واندرونی	ناحیه ۴ خیابان شاهپور	ملوك خانم معززخانم محمودی	رسیده	-	-	۳ ساعت قبل از ظهر ۱۸ آذر ۱۴	۳۵۰۵
۵۹۷	سه دانك مشاع از یکباب خانه	ناحیه ۱۰ خیابان حاج عبدالمحمود	آقای جعفر آقا طاهباز	جر	-	-	۴ ساعت بعداز ظهر ۱۸ آذر ۱۴	۴۴۶۷
۲۴۴	نیمدانك مشاع یکباب عمارت و باغچه	ناحیه ۷ کوچه خوشنویسان	آقای یحیی کیا کجوری	جر	-	-	۲ ساعت قبل از ظهر ۱۸ آذر ۱۴	۳۶۰۶
۶۲۲	سه دانك و نیم مشاع از یکبابخانه	ناحیه ۷ کوچه دائی نصرالله	ورات مرحوم علی اکبر فیوض	نرسیده	-	-	۳ ساعت قبل از ظهر ۲۲ آذر ۱۴	۵۶۶۶
۴۲۴۷	یکدانك مشاع از یکباب عمارت	ناحیه ۲ خیابان فاطمی	ورات مرحوم حاج آقامیر	رسیده	-	-	۲ ساعت قبل از ظهر ۲۲ آذر ۱۴	۲۲۰۰
۱۲۳	یکدانك و ربع دانك مشاع از قریه دولت آباد با توابع آن باستثناء کارخانه سیمان سازی	بلوك غار	آقای ابرج و فتح ملك منصور	جریان	-	-	۳ ساعت بعداز ظهر ۲۲ آذر ۳۱۴	۲۰۰۰۰۰
۶۳۰۵ الی ۶۳۱۰	دودانگ مشاع از شش باب دکان	ناحیه ۴ تکیه حاج رجبعلی	ورات مرحوم علی اکبر افغانی	نرسیده	-	-	۴ ساعت بعداز ظهر ۲۲ آذر ۳۱۴	۵۶۰۰
۴۶۵۱	دودانك مشاع از یکباب عمارت	ناحیه ۷ خیابان یوسفیه	آقای ابراهیم مسعودی قمی	جریان	-	-	۴ ساعت بعداز ظهر ۲۵ آذر ۱۴	۵۲۴۶
۲۸۵۴ و ۲۸۵۵	یکدانك و ۳ ربع از ۲ بابخانه	ناحیه ۲ خیابان حمید الدوله	آقای غلامرضا	رسیده	-	-	۳ ساعت بعداز ظهر ۲۵ آذر ۱۴	۱۴۴۰
۳۷۶۰	ده هزار ذرع زمین از یکصد هزار ذرع	ناحیه ۳ اراضی جلالیه	حبیب آقامعنوی	رسیده	-	-	۳ ساعت قبل از ظهر ۲۵ آذر ۱۴	۷۲۰۰۰
۳۱۵۹	مساحت ۶۰ گز زمین بابر	ناحیه ۵ چهارراه قوام الدوله	استاد محمود حاج باقری	جریان	-	-	۲ ساعت بظهر ۲۹ آذر ۳۱۴	۸۰۰
۸۳۸۵	دو دانك از یکبابخانه	خیابان اسمعیل بزاز کوچه مسجد	خدیجه خانم وهابی	رسیده	-	-	۳ ساعت بظهر ۲۹ آذر ۳۱۴	۱۸۰۸

نمره ۴۲۳۱ **اعلان حراج** نمره حساب ۶۰۵۶

۶ دانك اعیانی ۱ قطعه باغ پلاك نمره ۲۰۶۴ و ۲۴۲ واقعه در قریه فروز قطعه ۲ ناحیه ۱ شهر ملایر ملکی آقایان محمد صفر و صفی‌الله و شوکت خانم گزازی که به ثبت نرسیده در روز ۲ دی‌ماه ۱۳۱۴ ساعت ۲ قبل از ظهر در اداره ثبت ملایر به مزایده گذارده میشود و حراج ازمبلغ ۴۸۰ ریال شروع خواهد شد -

تاریخ انتشار ۲۲ آبان ماه ۱۳۱۴

رئیس ثبت ملایر - **جواهری**

نمره اعلان ۳۱۸۶ — ۸-۸

نمره ۴۳۶۶۰ **اعلان حراج** ۱۵ آبان ۳۱۴

ع - ۹۶۷ — چك مزایده ۱۰۱۶۷۰

یك عدد لاستیك سرانیك - یك عدد لاستیك ۶-۳۲ گودئیر ماشیس دوعدد لاستیك اندیاکانتینال - پنج عدد قفسه چوبی جای لاستیك مطابق مواد ۶۱ ۶۲ - ۶۳ - ۶۴ نظامنامه در روز دوشنبه اول دی ماه ۳۱۴ ساعت ۳ بعد ازظهر در جلو اداره سابق ثبت اسناد بمعرض حراج گذارده خواهد شد طالبین می توانند در روز و ساعت مقرر در محل مزبور حاضر شده و در خرید شرکت نمایند

تاریخ اول آذر ماه ۳۱۴

رئیس شعبه اول اجراء ثبت - **اردلان**

نمره اعلان ۳۳۱۴

نمره ۴۰۹۹۰ **اعلان حراج** ۴ آبان ۳۱۴

صالح ناحیه ۲ — چك مخارج ۱۰۱۲۰۳

یکدستگاه کالسکه که ازطرف صالح ناحیه دو توقیف گردیده طبق مقررات مواد ۶۰ الی ۶۴ نظامنامه اجرا مفاد اسناد رسمی لازم الاجرا برای روز دوشنبه اول دی‌ماه ۳۱۴ ساعت ۴ بعد ازظهر در خیابان ناصریه مقابل عمارت قدیم ادارهٔ ثبت بمصرف حراج می رسد طالبین می‌توانند در محل مزبور حاضر و در خرید شرکت نمایند

تاریخ انتشار اول آذر ۱۳۱۴

رئیس شعبه اول اجراء ثبت - **اردلان**

نمره اعلان ۳۳۱۵

نمره ۳۸۲۱ **اعلان حراج** ۱۰ تیر ۳۱۴

المتنی

سه ربع مشاع از یك دانك مشاع از شش دانك باغ و عمارت بانضمام گاراژ و کاروانسرا بانضمام یك ساعت از بیست وچهار ساعت آب در گردش هشت از مجرای قنات سرداری پلاك نمره ۴۵۳۰ واقعه در طهران ناحیه ۷ شرق خارج دروازه شمیران ملکی آقای محمد رضای قدوس که ثبت آن در جریان است در روز سه شنبه ۲۷ آبان ماه ۳۱۴ ساعت چهار بعد از ظهر در اداره ثبت ایالتی طهران شعبه ۳ اجراء بمزایده گذارده می شود و حراج از مبلغ ۲۲ هزارو یکصدوشصت و یك ریال شروع خواهد شد تاریخ انتشار پانشنبه ۲۷ مهر ماه ۳۱۴ — رئیس شعبه سوم اجرای ثبت طهران — **رضا خوانساری**

نمره اعلان ۲۷۴۸ — ۲۶-۲۴

تدریس زبان انگلیسی

این جانبه که مدتها در لندن مشغول تحصیل بوده بتازگی مراجعت واینك حاضر است در منازل کسانی که طالب آموختن زبان انگلیسی می باشند ودر مدارس باشرایط مناسب تدریس نماید

طالبین می توانند کتبا یاحضورا بادرس ذیل مراجعه نمایند

خیابان سپه آخر گذر تقی خان منزل غلام روحی

نمره اعلان ۳۲۵۹ — ۳-۳ — **کبری خانم**

دکتر آرمن پطروسیان

دارای تصدیقنامه از مریضخانه پاریس و مسکو (**مخصوص امراض تناسلی و جلدی**)

معالجات بوسیله الکتریسته آدرس : خیابان علاء الدوله (فردوسی) کوچه بختیاریها تلفن نمره ۲۰۱۶۰

راز هشت الی دوازده ظهر و از ۵ الی ۸ بعد از ظهر ثبت اداره صحیه بلدیه نمره ۱۱۱۱

نمره اعلان ۱۴۸۷

دواهای جدید و سریع العلاج پاریس

پاراطوکسین آمپول وحب Paratoxine برای معالجه توبر گولوزربوی وسایر اعضاء

گایارسین - آمپول وحب Caïarsine برای معالجه همه قسم مرض گریپ وعوارضاتش

اسکلرولیزین - آمپول Sclerolysine برای معالجه امراض قلبی وتصلب شرائین

سیطوپلاسمین - نقل ترکیب شده Cytoplasmine بسیار خوش طعم وخوش خوراك برای معالجه کم خونی - ضعف مزاج یعنی برای چاق وفربه شدن - ضعف اعصاب وناتوانی

رادیوسانطال - کپسول Radio-santal بهترین معالج مرض و میکروب سوزاك است و بواسطه ساخت مخصوص آن باراديوم فقط در امعاء حل شده معده را خسته نمی نماید

نمره ثبت اداره محترم صحیه بلدیه ۲۲۶۵ - ۲۰۶۲ فروش در دواخانه های معتبر

نمره اعلان ۳۲۶۵ — ۶-۴

اعلان مناقصه

وزارت پست و تلگراف و تلفن اشیاء و لوازم سیم کشی تلگرافی ذیل را که بایستی ظاهر محصولات کارخانه سیمنس برادران لندن باشد بمناقصه خریداری می‌نماید .

اولا - تیر فولادی اوله پایه چدنی ومیان تیر فولادی با تاوه .

سیف بندر بوشهر ۶۱۰۰ اصله سیف میرجاوه ۲۵۸۰ اصله .

مشخصات تیر « فولادی »

۱ - طول تمام تیر بیست پا ۵

۲ - وزن تقریبی تمام تیر - ۱۶۰ پوند.

۳ - امتحان - درهر فاصله ۸۰ یاردی ۴۸۰ پوند وزن را باید تحمل داشته باشد .

۴ - امتحان افقی - ر ۱۲۰۰ پوند .

۵ امتحان عمودی - ر ۸۸۰ پوند .

طاقت فشار درهراینچ مربع - ۳۵ الی ۴۰ تن .

۷ - فشار باد - ۲۵ پوند درهر پای مربع ۱۶۲ر۵۰ .

۸ - پیوند تیر - حلقه پیچی .

۹ - ته تیر چدنی نرم .

طول ته تیر - ۶ فوت - قطر ته تیر ۴ ویك شانزدهم اینچ - وزنه ته تیر - ۷۹ پوند

۱۰ - **میان تیر فولادی .**

طول میان تیر - ۱۴ فوت و ۶ اینچ - قطر ته میان تیر ۳ ویك هشتم اینچ .

قطر سرمیان تیر یك و ۵ هشتم اینچ - وزن میان تیر - ۶۶ پوند

۱۱ - **تاوه .**

اندازه تاوه - یك فوت و شش اینچ مربع « مطابق نقشه » وزن تاوه - ۱۵ پوند .

ثانیا - سرتیر آهنی قدشش فوت .

سیف بندر بوشهر ۲۰۰ عدد - سیف میرجاوه ۱۰۰ عدد .

ثالثا - سر تیر آهنی قد ۸ فوت .

سیف بندر بوشهر ۵۰ عدد - سیف میرجاوه ۲۵ عدد .

رابعا - شاخ چوبی کامل (کمپله) که عبارت است از :

۱ - یکعدد شاخ چوبی ۲۴ اینچی که باید از بلوط جوان و کاملا خشك وبی گره و بدون پوسیدگی باشد و بایستی از طول تنه درخت قطع شده باشد و باید گره ازوت زده شده باشد یادر روغن لین سید جوشانیده شده باشد (مطابق نقشه)

۲ - یکعدد تسمه پشت شاخ .

۳ - یکعدد زین شاخ چوبی .

۴ - یکعدد پشت بند زین

۵ - دو عدد میل زین دارای پنج یك طرف بامهره وپولك .

۶ - دو عدد میل مقره بامهره وپولك دارای پیچ دو طرفه

۷ - دو عدد میل حفاظ

۸ - دو عدد مقره چینی سفید بلندی ۱۲۰ میلیمتر قطر ۸۹ میلیمتر جنس مقره بایدچینی سفید (کالولینه) واز ذرات خبلی کوچك باشد قسمت خارج آنها بایدخالی‌ازهر گونه‌شکاف یاعلائم‌دیگر مثل ریك (برآمدگی) وغیره باشد استقامت مقره ها نباید از میزان سه هزار ولت کمتر باشد استقامت ایزولاسیون هریك از مقره ها نباید کمتر از هزار مگاهم باشد . سیف بندر بوشهر ۶۴۰ دست . سیف میر جاوه ۲۷۵۰ دست .

نکات قابل ملاحظه

۱ - جنس تیرها باید مطابق نمونه موجوده در دایرهٔ فنی تلگراف نوع تیر های کارخانه سیمنس لندن باشد.

۲ - قطر تیرهای مطابق نقشه اندازه ها ومشخصات معینه درفوق باشد.

۳ - پیچ میل‌مقره باید باندازه مقره ساخته شود.

۴ - زین شاخ و پشت بند و میل و پولك باید به اندازه تیر ساخته شود کشاخ چوبی را محکم بتیر نصب نماید .

پیشنهاد دهندگان چنانچه توضیحات و اطلاعات بیشتری بخواهند می توانند بدایره فنی تلگراف مراجعه نموده تیرهای موجوده را نیز معاینه نمایند

پیشنهاد دهندگان بادر نظر گرفتن اینکه کلیه لوازم سیمکشی مزبوره سیف خریداری و قیمت آن بریال پرداخته‌خواهند شد وکلیه کسر وانکسار حاصله در اجناس بعهده‌فروشنده بوده وبایدشخصا جبران نماید با تعیین مدت تحویل از روز سفارش نازلترین قیمت را بریال تعیین و پیشنهاد خود را در پاکت سربسته مهور ولاك شده با ذکر این جمله (راجع بمناقصه اشیاء ولوازم‌سیمکشی‌تلگرافی) روی پاکت بعنوان اداره کابینه وزارت پست وتلگراف وتلفن ارسال دارند وقبل از دادن پیشنهادمبلغ پانزده هزار ریال وجه نقد برسم ودیعه بصندوق اداره محاسبات این وزارتخانه سپرده ونمره رسید را در پیشنهاد خود ذکر کنند تا در صورت اصابت مناقصه و عدم انجام معامله ودیعه بنفع خزانه دولت ضبط والا مسترد گردد.

پیشنهادات تا آخر روز پنجشنبه ۳۰ بهمن ماه ۳۱۴ پذیرفته می‌شود و در ساعت ده روز شنبه دوم اسفند ماه ۱۳۱۴ باز وقرائت خواهد شد حضور پیشنهاد دهندگان آزاد و اداره ملزومات وزارت پست و تلگراف و تلفن در رد یك یا کلیه پیشنهادات مختار است .

نمره اعلان ۳۳۱۹ — **وزارت پست و تلگراف و تلفن**

مخصوص دست بافتهای خانمها

اگر میل دارید زحمت دست بافتهای شما از دست نرود و به قشنك ترین و ثابت ترین رنگها باماشینهای مخصوص بطرزجدید رنك شود

به کارخانه رنك رزی و لباس شوئی اروپائی

خیابان منوچهری مقابل سفارت انگلیس جنب لیمونادسازی جمشید تلفن نمره ۱۷۶۳ مراجعه فرمائید

نمره اعلان ۳۳۱۵ — ۵-۱

بارانیهای مردانه و بچه گانه

بهترین بارانی‌های مردانه و بچه گانه مال انگلیس که مدتها انتظار آن را داشتید رسید

تلفن نمره ۱۷۵۲

برادران محمد زاده لاله زار

نمره اعلان ۳۲۸۰ — ۵ -

قنادی ایران و هند خیابان سعدی جنب کافه ژاله

مژده می‌دهیم بصاحبان سلیقه که قنادی ایران و هند پس از یك هفته دیگر باز می شود اقسام شیرینی های نوظهور که قسمتی ازآن اسم برده می‌شود زاویا - دلخوش - دل‌بهار - نورنك برفی - رسکوله - پوری - حلوای به - حلوای انبه - حلوای توت فرنگی - حلوای اسلامبولی - بوسیله یکنفر متخصص خارجه بارعایت نظافت وخوبی جنس تهیه و تقدیم مشتریهای محترم میشود برای امتحان یکمرتبه مراجعه نمائید — نمره اعلان ۳۲۵۳ — ۷-۳

اخطار برای مسافرین طهران به قزوین

در مسافرت طهران بقزوین نهار یا شام را در مهمانخانه مرکزی هشتجرد صرف نمائید که بهترین غذا های ایرانی واروپائی واطاق های بسیار پاکیزه موجود وقیمت خیلی مناسب است

نمره اعلان ۳۲۹۸ — ۴-۲ — **مهمانخانه مرکزی هشتجرد**

کسترول ویکفیلد

معروفترین روغن اتومبیل دنیاست

ساخت انگلستان

کسترول بواسطه نتایج خوبی که بخشیده ازموقع پیدایش ماشین تاکنون معروف شده و موجب انتخاب قهرمانان اتومبیل رانی دنیا گردیده

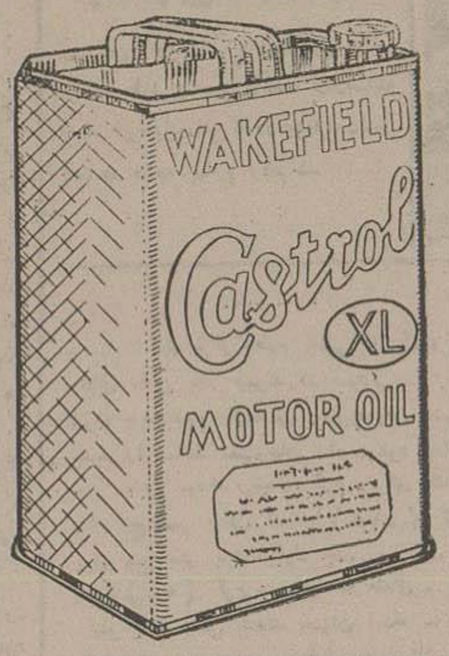

وقتیکه پیشرفتهای ماشین ثبت شد ، هرعاملی که موجب سرعت و خوبی ماشین گردیده بدقت تحت نظر قرار خواهد گرفت. برای اینکه ارزش نتایج مفیده معین شود همیشه متخصصین منکی بوسائلی می شوند که باعث ایجاد آن عوامل بوده اند .

و این خود شایان اهمیت است که مدتهای مدید متخصصین تنها اعتماد راسخ خود را بر روغن اتومبیل **کسترول** گذارده باشند .

کسترول همیشه نظر مؤسسات مهمهٔ عالم ماشین را بخود جلب کرده بجهت اینکه قابل اطمینان است ونیز روغن دیگری وجود ندارد که باندازه کسترول درمواقع غیر طبیعی بدرد بخورد .

روغن های جدید ماشین (یا روغن های قدیمی مختلف) ممکن است مدعی باشند که دارای فوائدی هستند ولی همیشه ارزش نتیجه بیش از قدرو قیمت توصیف اهمیت دارد

کسترول بواسطه نتایج خوبی که داشته در تاریخ ماشین معروف شده بدون تردید در همه مواقع این روغن بدرد شما خواهد خورد

بخاطر بسپارید که متخصصین بنا برغبت خود **کسترول را استعمال می نمایند** شما هم از ایشان سرمشق بگیرید و بر ارزش ماشین خود بواسطه استعمال این روغن بیفزائید

نماینده انحصاری اوانسوف و اخوان

اول خیابان چراغ برق نمره تلفن ۱۹۹۶

نمره اعلان ۲۷۵۷

برای خرید بهترین و محکم ترین

گرامافون‌های EAGLE

که به‌تازگی وارد شده بشعبه کمپانی عزرام حکاک واولاده خیابان لاله زار

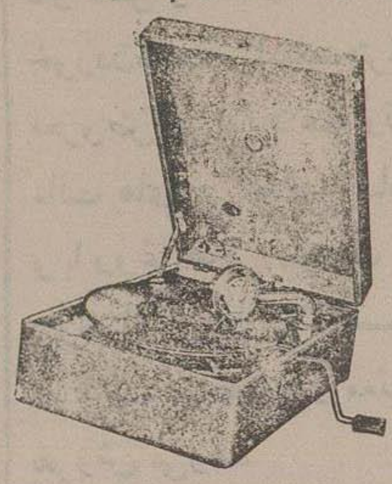

مراجعه فرمائید

تلفن نمره ۱۶۸۹ محل عمده فروشی سرای امیر

تلفن نمره ۲۸۷

EAGLE
PERFECT REPRODUCTION
Like-living Voice

نمره اعلان ۳۰۹۳

پرنور - بادوام - ارزان

با ۹ دیق عموم مصرف کنندگان ازاستعمال لامپ معروف «تونگسرام» صدی پنجاه استفاده خواهید فرمود نمایندگی انحصاری ایران طهران شرکت برادران ساسانی مقابل شمس العماره خیابان لاله زار تلفن ۶۲۹-۲۱۹۱

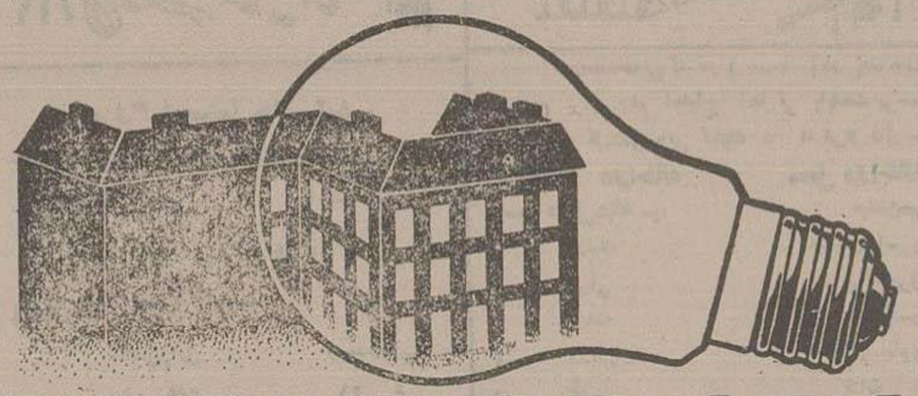

TUNGSRAM

نمره اعلان ۶۹۴

آقایان محترم

بهترین کلاه هائی که بشما وعده میدادیم از بهترین کارخانجات انگلس « TRESS » وارد شد تاماجور نشده ازخرید آن غفلت نفرمائید **برادران محمد زاده لاله زار**

نمره اعلان ۳۲۱۸ ۱ — ۴

دکتر یدالله ارفع

اسپیستان (طبیب معاون) سابق - سرویس کحالی پاریس طبیب امراض داخلی متخصص در کحالی آدرس خیابان امیریه جنب کوچه انشاء اوقات پذیرائی ۸ تا ۱۲ صبح ۳ تا ۷ بعد از ظهر

نمره ثبت اداره صحیه بلدیه ۲۲۷۸

نمره اعلان ۳۱۴۸ -۱۰-

موسسه میکانیکی ك. شاهینیان

مقابل عمارت جدید بانك ملی خیابان فردوسی

در این مؤسسه هر گونه ماشین تحریر و هر قسم ماشین حساب ببهترین طرز تعمیر می شود . وقت شناسی ومناسب بودن نرخ شیوه ماست

نمره اعلان ۳۱۴۶ ۱۰-۱۳

شعر العجم شبلی

ادبیات منظوم ایران

سالهاست که ادبای ایران انتظار دارند کتاب شعر العجم شبلی که در فلسفه تاریخ ادبیات تالیف یافته و اصول تکامل شعر و ادب ایران را با علل و اسباب نشان میدهد ، طبع شده و در دسترس عموم قرار گیرد .

اینك مژده :

ترجمه فارسی کتاب مزبور به بهترین اسلوب و زیبا ترین طرز طبع شده در کتابخانه طهران ابن سینا ، مطبعه مجلس ، خاور بقیمت ذیل برای فروش حاضر است :

با جلد طلا کاری اعلا	۱۶ - ریال
« مقوائی	۱۲ - ریال

نمره اعلان ۳۲۷۱ ۲ - ۵

بیمه سوزاك

با مراجعه باین جانب از عودت های بی‌در پی سوزاك خلاص خواهید شد زیرا معالجه درمحکمه این جانب قطعی است معالج سریع امراض مقاربتی

جلدی **دکتر فقیهی شیرازی**

خیابان عین الدوله تلفن از ۱۶۲۰ (عصر وشب)

نمره اعلان ۳۲۷۰ ۴-۱۰

گران ولی خیلی خوب

بارانی انگلیسی اعلا

رنگهای فرمی و هوا پیمائی

دارای سه آستر به ترتیب ذیل :

با آستر کرکی پالتو زمستانی می‌شود

با آستر معمولی پالتو بهاری می‌شود

با آستر رزینی بارانی مکمل می‌شود

چون مقدار کمی وارد شد تا تمام نشده خریداری فرمائید .

محل فروش : **مغازه گلپول** خیابان لاله زار

نمره اعلان ۳۰۷۵ ۴-۵

اعلان مناقصه

۱ - اداره کل صناعت ومعادن معادل پنجاه هزار (۵۰٫۰۰۰) متر مکعب هیزم جهت مصرف سوخت وشیره گیری از جنگلهای شیر گاه بطول یکمتروبقطر پانزده سانتیمتر تحویل کارخانجات قیراندود واقعه درشیر گاه مازندران را بطور مناقصه خریداری می‌نماید .

داوطلبان می‌توانند برای کسب اطلاع بیشتری باین اداره مراجعه نمایند .

۲ - پیشنهاد دهندگان بایست پیشنهادات خود را تا آخر ساعت اداری یوم هشتم آذرماه ۱۳۱۴ در پاکات سربسته باذکر عبارت (راجع بفروش هیزم جهت کارخانجات شیرگاه) باداره محاسبات قیراندود و گودرن تسلیم ورسید دریافت دارند .

۳ - پیشنهاد دهندگان بایست مبلغ پانجهزار ریال بعنوان ودیعه بحساب نمره ۳۴۱۵ ودایع اداره کل صناعت ببانك ملی پرداخته رسید آن را ضمیمه پیشنهاد خود نمایند پیشنهاداتی که فاقد قبض ودیعه باشند ترتیب اثر داده نخواهد شد .

۴ - پیشنهاد دهندگان می‌بایست پس از عقد قرار داد تا آخر اسفند درهر ماه یکهزارمتر مکعب وبعد از آن ماهیانه اقلا سه هزار متر مکعب تحویل کارخانه نمایند .

۵ - پیشنهادات واصله ساعت ده صبح نهم آذر ماه ۳۱۴ مفتوح و حضور پیشنهاد دهندگان آزاد خواهد بود .

۶ - اداره کل صناعت ومعادن در رد وقبول یك یاکلیه پیشنهادات مختار است

نمره اعلان ۳۳۱۶ ۱ - ۲ **اداره کل صناعت ومعادن**

اعلان مناقصه

اداره مازومات کل مالیه خرید کاغذ ویاکتهای ذیل را بمناقصه میگذارد :

۱ - کاغذ چهار ورقی ۲۴ کیلو گرمی المانی سفید	یکصد ویك بند
۲ - « چهار ورقی ۱۵ کیلو گرمی آلمانی سفید	هشتصد وپنجاه بند
۳ - « سه « نازك برای باندرل رسومات	دوبست بند
۴ - « سه « نازك برای باندرل قند	یکهزار ودوبست وبیست وهفت بند
۵ - « سه « نازك برای باندرل تریاك	سیصد وپنجاه وسه بند
۶ - پاکت خشتی آلمانی و روسی درحدود	۶۰۰ هزار عدد
۷ - پاکت خشتی الوان	۵۰۰ هزارعدد

شرکت کنندگان در این معامله باید قبلا برای دیدن نمونه های کاغذ به شعبه تهیه این اداره مراجعه و پیشنهاد خود را با نمونه کاغذ در پاکت سر بسته ممهور بملاك باقید جمله (راجع بمناقصه کاغذو پاکت) روی پاکت تا روز سه شنبه ۱۱ آذر ماه ۱۳۱۴ بدارالانشاء اداره تسلیم و رسید دریافت دارند .

شرکت کنندگان باید برای اعتبار پیشنهاد خودشان صدی پنج قیمت کلیه جنس پیشنهادی را بعنوان ودیعه بصندوق این اداره تسلیم و نمره قبض ودیعه را روی پاکت قید نمایند پیشنهادات واصله روز ٤ شنبه ۱۲ آذرماه ساعت ۹ صبح قرائت خواهد شد حضور پیشنهاد دهندگان در مجلس مناقصه آزاد و اداره مازومات کل در رد و قبول یك یا کلیه پیشنهادات مختار میباشد -

رئیس اداره کل مازومات - علی محمد محمد آبادی

نمره ۱۰۴۱۱ نمره اعلان ۳۲۸۱ ۳-۳

اعلان

نظر بعدم احتیاج باعضاء جدید وفقدان محل در اداره مرکزی و کارخانجات تابعه به عموم تقاضا کنندگان شغل اخطار می‌شود که از مکاتبه ومراجعه در این موضوع مطلقا خود داری نمایند کلیه مراسلات ومراجعات اشخاص بلاعقیب وبی اثر خواهد ماند **اداره کل صناعت و معادن**

نمره اعلان ۳۲۹۰ ۲ - ۲

ماشین تحریر فارسی ، کنتیننتال (بفرم حداد) وارد شد

نماینده انحصاری تجارتخانه اسحق بنانی و اخیه - لاله زار

نمره اعلان ۳۲۳۹ ۶ — ۱۰

آگـــــــاهی

برای انکه بد خواهان سود بیجا نبرند آگاهی میدهد که این شرکت نفت را

حلبی هیجده لیتری ۱۵٫۵۰

خالص بدون حلب هر هیجده لیتر ۱۴٫۸۰

میفروشد .

شرکت نفت میهن

نمره اعلان ۳۲۷۸

سال دهم — شماره ۲۶۴۳ — عصر شنبه

اول آذر ماه ۱۳۱۴ — ۲۰شعبان المعظم ۱۳۵۴ — ۲۳ نوامبر ۱۹۳۵

صاحب امتیاز و مدیرمسئول : ع . مسعودی
عنوان تلگرافی: طهران - اطلاعات
تلفون روز نامه -۴۴۴

جای اداره:
چهار راه وزارت جنك عمارت انتخابیه
تلفون مطبعه ، ۳۸۸ - منزل مدیر : ۱۱۱۰

اطلاعات

برای درج اعلان بدفتر اداره مراجعه شود
لوایح وارده پس داده نمیشود

تك فروشی | طهران ۳۰ دینار | ولایات ۴۰ دینار

وجه اشتراك :

	۱۲ ماهه	۶ ماهه	۳ ماهه
داخله :	۱۰۰ریال	۵۰ریال	۳۰ ریال
خارجه:	۱۵۰ «	۸۰ «	۴۵ «

مجمع عمومی

سالیانه جمعیت طرفدار جامعه ملل

بقیه از صفحه اول

راپورت سالیانه کارهای شورای جمعیت را آقای دکتر متین دفتری رئیس دار الانشاء باطلاع آقایان می رسانند - در اینجا همینقدر عرض می کنم که شورای عالی جمعیت در تکالیف خود قصور نکرده بخصوص در شناساندن جمعیت ما به سایر جمعیتهای طرفدار جامعهٔ ملل و بدنیا که همه را با اسم ورسم معرفی و روابط خود را با اتحادیه جمعیتهای طرفدار جامعه و سایر مراکز مربوطه چنانکه مقتضی بوده توسعه داده است و تفصیل انرا آقای دکتر متین دفتری باطلاع آقایان می رسانند

البته آقایان تصدیق می فرمایند که با این نوساناتی که دردنیا جاری است وبا این حوادث وپیش امدهائی که درجریان است اقدامات جامعهٔ ملل برای رفع وجلو گیری از حوادث فاسده وبرای اینکه ملل را هدایت وارشاد بصلح ومسالمت نمایند طوری بوده است که درتمام این حوادث هیچ قصور نکرده است ووظایف خود را بانجام رسانده ومی رساند باید توجه داشت که در این موقع با این جریانات حربهٔ جامعه ملل برای حفظ ومسالمت دو چیز است یکی پشتیبانی دول از جامعه ملل ودیگر طرفداری ملل ازآن هراندازه این دو حربه برنده تر باشد کار جامعه پیشرفتی زیاد تر دارد هر فردی از افراد که دارای حس نوع پرستی وانسان دوستی و دارای حس صلح طلبی و سلامت جوئی باشد ، آن فرد طبعا طرفدار جامعه ملل است و قلبا مایل است که جامعه قوی ومقتدر وحیثیت واعتبار آن زیاد باشد و جلو گیری از مفاسدی کند که دنیا را متزلزل کرده است. امروز در دنیا به افکار عمومی بسیار اهمیت می گذارندو افکار عمومی در دنیا خیلی موثر است وهر چه این افکار بطرفداری جامعه بیشتر باشد نتایج آن در نفوذ جامعه در دنیا بهتر آشکار میشود

در تمام ممالك و تمام دول عضویت این جامعه را قبول کرده اند مجالس و اجتماعات مفصلی برای طرفداری این جامعه وجود دارد ، ماهم که تشکیل این جمعیت را دادیم خود را بجمعیت های دیگر معرفی کرده و در مجلهٔ خودمان که طبع و برای همه کس فرستاده ایم اعضاء این جمعیت را با نام ونشان بدیگر جمعیتها شناسانده وثابت کرده ایم که ما هم دارای جمعیت برای طرفداری جامعه ملل هستیم ولیکن بعقیدهٔ بنده این جمعیت با این عده غیر کافی است و شایسته است که با وجود سوابقی که از حس بشر دوستی وصلح طلبی که درایرانیان وجود دارد عدهٔ اعضاء ما باید خیلی بیشتر از این باشد و امید وارم آقایان با آن نظری که ناشی از حسن نیت نسبت به جامعهٔ ملل است در تکثیر عدهٔ افراد جمعیت کوشش خود را در یغ نکنند ، جامعه ملل برای عموم نوع بشر یك مؤسسه ای است که اشخاص و افراد منورالفکر و صلح دوست را خواهان می باشد تا مبادی صلح جویانهٔ او را ترویج و اشاعه دهند و بخواهند این جامعه برای راحتی افراد بشر بیشتر کار و ترقی مهمتر کند ، ترقی آن هم بسته به توجه افکار عمومی است و هر اندازه که افکار عامه بیشتر باین مؤسسه توجه داشته باشد کار این مؤسسه پیشرفت زیادتر خواهد داشت وهمه امیدواری بنده اینست که حسن استقبالی بیشتر بعمل آید وازاین حیث هم از دیگران عقب نمانیم

***

آقایان مستحضر هستند که در این چندماه اخیر در اروپا سوانحی اتفاق افتاد مابین ایتالیا و حبشه اختلافات و مناقشاتی پیش آمد ، جامعهٔ ملل با آن که در وقوع این پیش آمد و سوانح مربوطه بآن کمال اهتمام را مبذول داشت که راه حلی مسالمت آمیز برای این اختلاف و مناقشات پیدا کند متاسفانه آن راه حل بدست نیامد و این اختلاف ومناقشه منجر بمحاربه شد

ایتالیا که با دولت ایران کمال دوستی را دارد عضو جامعه ملل است ، حبشه هم عضو جامعه می باشد ، و انتظار نمی رفت که اینطور بشود و کار اختلاف آن ها منجر بمحاربه گردد و همین که چنین اتفاق افتاد مجامع دنیا در همه جا خیلی اظهار تاسف کردند از وقوع چنین پیش آمدی و جامعه ملل ایتالیا را متجاوز قلمداد و تصور کرد و تقاضای حبشه را که از جامعه خواسته بود ماده ۱۶ میثاق جامعه را بموقع اجراء و آن را تطبیق ومجری کند باین تقاضا توجه نمود

البته آن مجالس ومجامعی هم که در همه جا برای طرفداری جامعه ملل وجود دارد با کمال تاسف که از این اقدامات ووقوع چنین پیش آمدی داشتند از دولتهای خود تقاضا کردند برای حفظ صلح و سلم آن چه در مقدور آن هاهست بکوشند و برای جلو گیری از خون ریزی فرو گذاری نکنند ودر این باب قطعنامه هائی صادر کردند ، قطعنامه های آن ها بما نیز می رسید وبعد از رسیدن آن قطعنامه ها بنده ملاحظه کردم باتماسی که بادولت داشتم می دانستم دولت ایران هم وظیفهٔ خود را نسبت بجامعه ملل مستحضرند خود را مستغنی می دانستیم که در این باب تذکری بدولت داده شود در شوری نیز متذکر شدیم. روح مطلب هم از طرف دارالانشاء به قطعنامه ها جواب داده شد ، حالا هم آقایان محترم مطمئن خواهند بود همانطوریکه نظر ما بود موافقت با نظر ما دارند و ملاحظه می نمائید که در تائید نظریهٔ ما هیئت دولت نیز تصویبنامهٔ صادر وراجع بمجازاتها که موافق ماده ۱۶ از طرف جامعهٔ ملل بتصویب رسیده بود تصمیم گرفتند و در جراید بطبع رسید

امیدواریم همهٔ طرفداران جامعهٔ ملل که بنده در این امر موافق هستند با نظری که بقای صلح داریم نوعی بشود که این مشاجره بزودی رفع وجامعه ملل هم موفق شود که بزودی رفع اختلاف را بکند

***

راجع بسائر مسائل چنانچه که عرض کردم آقای دکتر متین دفتری رئیس دارالانشاء شورای جمعیت راپرت خودرا بنظر آقایان میرسانند و آقای بیك پور خزانه دار جمعیت نیز راپورت خود را خواهند داد و بعد شروع می کنیم بانتخاب هیئت شوری .

***

نطق ایشان در بین کف زدن ممتد حضار خاتمه پذیرفت

بقیه دارد

جریان دیروز

جشن فارغ التحصیلی کالج البرز

بنابر دعوتی که قبلا از طرف اولیاء کالج البرز تهران بعمل آمده بود ، سه ساعت قبل ازظهر دیروز چهل ویکمین جشن فارغ التحصیلی کالج زیبور منعقد وآقای رئیس مجلس شورای ملی وآقای وزیر معارف ورؤساء ادارات وافسران ارشد ارتش وبانوان محترم ودیگر مدعوین در سالون کالج البرز حضور بهمرسانیده ونشریفات جشن برطبق برنامه گرامی که قبلا تهیه شده بود بین حضار توزیع گردید

ابتدا سرود روحانی توسط شاگردان کلاس دوازدهم و دعای افتتاح توسط آقای دکتر شولر سروده وخوانده شد وسپس آقای علیقلی دولتشاهی نطقی مبنی برخیر مقدم مدعوین وتشکر از زحمات اولیاء معارف وکالج ایراد کردند ودرپی ایشان آقای خلیل انوارشرحی بزبان انگلیسی راجع به ایده آلها وپیش آهنگی بیان نموده و نطق ایشان نیز مورد توجه انگلیسی دانها وانگلیسی زبانان واقع گشت .

پس از خواندن سرود « کشور جم » و نطق آقای ابوالقاسم حاتمی راجع بتاثیر ادبیات در یك ملت وراپرت کالج توسط دکتر گروز ارکستر مترنم وسپس آقای وزیر معارف بیانات ذیل را ایراد نمودند :

نطق آقای وزیر معارف

اولیاء دبیرستان ازبرای بنده وظیفهٔ مشکلی را تعیین کرده اند وآن در خواست ایراد نطق است در چنین مجلسی که این شعر فردوسی را :

بزرگی سراسر بگفتار نیست
دوصد گفته چون نیم کردار نیست

برای خود سرمشق قرار داده اند ، ایراد نطق مشکل است زیرا عمل را باید شرط قرار داد

در ادبیات ایران هم همواره این موضوع مورد بحث بوده وهمهٔ پیشوایان ونویسندگان کردار وعمل را توصیه کرده واز نطق و گفتار احتراز جسته اند .

بهترین مثال رابرای عمل میتوان وجود دکتر جردن رئیس این کالج دانست من امروز برای خود وظیفه اخلاقی میدانم که از ایشان تشکر بکنم

وقتی که ایشان بایران آمدند معارف در این کشور مخصوص بخواص بود وبین عامه تعمیم نداشت ، ولی چون کار وعمل سرمشق ایشان بوداز ۱۸۹۸ تاامسال رویهٔ خود را کوشش قرار دادند ، وچه خدمتی از این بالا تر که هم خود رامصروف تربیت جوانان داشتند

چیزیکه بنده بخاطر دارم آن است که ایشان همیشه در همه جا ومخصوصا در سر کلاسهای درس طوری بصداقت حرف میزدند که حالت کربه بایشان دست می داد ، و میگفتند باید وطن را دوست داشته باشید و خدمت ودوستی ایران رابرهمه چیز مقدم دانید -

گفتار ایشان بهترین سرمشق بود و من امروز خود را موظف میدانم هم از طرف وزارت معارف و هم علاقمندان بمعارف از رویهٔ این پیرمرد محترم تشکر بکنم

اما راجع بفارغ التحصیلها بنده یك نصیحت برادرانه عرض میکنم و ان اینستکه ای برادران عزیز و آقایان محترم این چند سال تحصیل درمقابل دریای علم قطرهٔ بیش نیست ، علم دریای بیکران نامحدودی است و هر کس از این دریا قطرهٔ می نوعد نیوتون معروف می گوید ما در کنار دریای علم تنها عمل جمع آوری صدف و گوش ماهی را انجام میدهیم.

پس باید بدانید این تحصیلاتی که به شما آموخته اند ناقص می باشد و باید همواره بر آن چیزی افزائید .

همیشه خود را محصل بدانید ، لغت فارغ التحصل غلط است چون تحصیل هیچوقت تمام نمی شود و از این رو است که می گویند اطلبوالعلم من المهد الی اللحد

سایرین هم شاید پس از طی ادوار تحصیلی همین طور تصور می کنند ولی باید گفت همان طوری که یك طبیب اگر هر روز بکارخود ادامه ندهد وچیزهای تازه نیاموزد و یا یك مهندس درجریان کار خود نباشد ازدیگران عقب می افتد همین طور هم باید درامر تحصیل تمرین کرد

برای تکمیل تحصیل ، وسائلی هست که یکی از آن وسائل کتاب می باشد - کتاب است که درسن جوانی وشیخوخیت یعنی درکلیه مراحل عمر شخص می تواند از آن استفاده بنماید

بسیار ازاشخاص بزرك در زمان تصدی امور مهمه کتابها نوشته اند ، یکی از بزرگان انگلیس باوجود کثرت کار و گرفتاری درنتیجهٔ ۲۰ سال زحمت سه جلد کتاب نوشته است

در ایران هم از این بزرگان بوده اند مثلا رشید الدین فضل الله همدانی وزیر دربار مغول تاریخی باسم تاریخ رشیدی نوشته که بزبان فارسی اولین کتابی است که راجع بتاریخ سایر ممالك نوشته شده است .

خود رشیدالدین فضل الله می نویسد همیشه صبحها قبل از آفتاب و پیش از نماز ساعتی را صرف کتابت می کردم چون در جریان روز فرصتی برای اینکار نداشتم .

چه خوب است که همهٔ ما که در این محل هستیم مخصوصا جوانان خود را عادت دهند که روزی چند صفحه کتاب بخوانند .

خلاصه اینستکه شما فارغ التحصیلها بدانید که فارغ التحصل نیستید وابتدای تحصیلاتتان است

***

نطق آقای وزیر معارف بین کف زدن ممتد حضار بپایان رسید -

سپس تقسیم جوائز بعمل آمد و بعد آقای دکتر جردن در موقع اعطاء دیپلمها بیاناتی شیرین وشیوا در تائید گفتار آقای وزیر معارف اظهار داشتند و دیپلمها را توزیع نمودند -

مجلس مقارن ظهر با خواندن سرود ملی خاتمه یافت .

فارغ التحصیل های دانشگاه سال ۱۳۱۴

از طهران - عزیزالله محسنین

فارغ التحصیل های دبیرستان سال ۱۳۱۴

شعبه ادبی

خلیل اوار، ارشبراز- محمد کودرزی، بروجرد ابوالقاسم حاتمی ، بروجرد - صادق کودرزی، روجرد علیقلی دولتشاهی ، همدان - سعید مهران ، طهران عبدالامیر زمانیان ، نهاوند - محمدمیرعمادی، کاشان حسن صدر ، یزد

شعبه تجارتی

جمشید بهروش ، تبریز - صمد طوبی ، طهران - اسمعیل خزیمه ، بیرجند - سار کیس هاقلانیان، رشت ابوالقاسم سهیل ، مشهد - پرویز وهابزاده ، اردبیل

شعبه علمی

مرتضی اموتا ، طهران - میرمصطفی رضوی، دولت آباد لطف الله حلیمی ، طهران - طاهر ضیائی ، تربت ابوالقاسم رضائی ، مشهد - نادوس میناسیان ، طهران

دیپلم مخصوص در قسمت علمی

ادوارد ششمانیان - حلب

آگاهی

چون برای کارهای وکالتی مسافرت بخوزستان مینمایم ومدتی در طهران نخواهم بود لذا اطلاعا به عرض آقایان مراجعین میرسانم که دارالوکاله این جانب منتقل بدارالوکاله آقای کشوری و کیل درجه اول عدلیه که واقع است درخیابان بهلوی (امیریه) خیابان نو شده ودر غیاب این جانب باقای کشوری مراجعه شود که امور وکالتی اینجانب را عهده دار خواهند بود

اسمعیل فرزانه

نمره اعلان ۳۳۲۶ ۱-۴

یك اتومبیل جدید مسابقهٔ

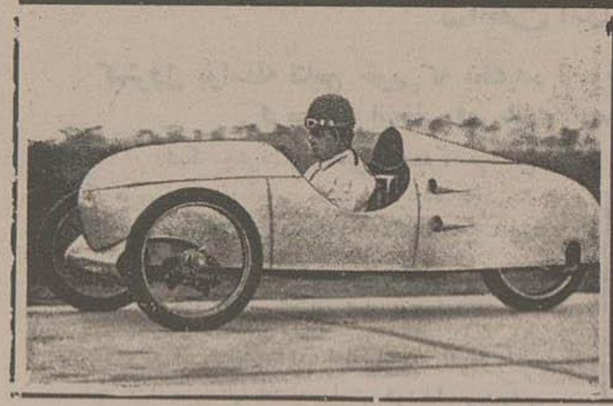

این اتومبیل ۳۰۰ سانتیمتر مکعب عرض وطول و حجم آنست ودرمسابقه جدید اتومبیل رانی که در بوداپست بعمل آمد در درجه چهارم واقع شد

اعلان

از قرار معلوم بعضی از کسبه واصناف وزنه های جدید رابا حفظ اصطلاحات من و سیر و مثقال سابق بکار میبرند در صورتی که مقصود از اجرای قانون اوزان ومقیاسها فقط عوض کردن وزنه ها نبوده باید عموم اشخاص و خریداران جنس بدانند که اگر در موقع خرید جنس رعایت اصطلاحات جدید را ننمایند بضررشان تمام میشود چنانچه مشاهده شده کاسب در مقابل تقاضای مشتری برای پنج سیر جنس سیصد وپنجاه گرم وبرای یك چارك هفتصد گرم سنك در ترازو می گذارد در صورتی که پنج سیر معادل است با (۳۷۵) گرم وچارك معادل است با (۷۵۰) گرم درحقیقت خریدار پول پنج سیر بایك چارك جنس را داده ولی درپنج سیر (۲۵) گرم یانقریبا پنج مثقال ودر یك چارك (۵۰) گرم - تقریبا ده مثقال - کمتر جنس برده وهمین طور دریك من که باید سه (۳) کیلو تمام جنس بدهند بعنوان اینکه سه کیلو ازیك من زیاد تر است هفتاد وپنج گرم (یك سیر) کمتر جنس میدهند هرچه مقدار جنس بالا رود ضرر خریدار بیشتر است

لذا بر عموم فرض است که مقدار جنس مورد احتیاج خود را مطابق اصطلاحات اوزان جدید از فروشنده بخواهند تا مطمئن باشند که کم و کسر نیست چنان چه اگر خریدار به کاسب بگوید صد گرم فلان جنس را به دهید بدیهی است با چشم خود می بیند کاسب یك عدد وزنه که روی آن (۱۰۰ گرم) نوشته شده و دارای مهر شیر و خورشید علامت دولتی است در ترازو خواهد گذاشت

با این ترتیب مشتری مقدار حقیقی جنس مورد تقاضای خود را دریافت داشته بعلاوه معطل هم نخواهد شد مخصوصا کسبه و اصناف که باصطلاحات اصول متری آشنا شدند دیگر برای آن ها مشکل خواهد بود که مشتری به اصطلاحات سابق من و مثقال از آن ها جنس بخواهد قطعا علاوه براشتباه در تطبیق و مقدار جنس مشتریان موجبات معطلی وزحمت خود و کاسب را نیز فراهم خواهند آورد

نمره ۲۱۹۵۸ر۶۲۷ نمره اعلان ۳۳۳۱ ۲-۳ رئیس کل تجارت

برای اطلاع اشخاصی که:

در فصل زمستان معتاد به خوردن مالت میباشند محترما معروض می دارد همه رقم مالت های برگوئین ساده و با روغن ماهی کوچك و بزرك بتازگی وارد شده است در اغلب دواخانه های معتبر بفروش می رسد

فروش عمده : — تجارتخانه ضیائیان

نمره اعلان ۳۲۲۵

کلاس مادام کرنلی

مادام کرنلی پس از مسافرت چند ماههٔ خود باروپا اخیرا وارد و کلاس رقص و ژیمناستیك وپلاستیك را برای دختران وپسران و خانم ها مفتوح نموده است داوطلبان می توانند برای گرفتن تعلیم مراجعه فرمایند

آدرس خیابان باغ سپهسالار سالون رقص پلاستیك

نمره اعلان ۳۲۹۱ ۲ - ۲

دواخانه هائی که در (شب ۲ آذر) ماه جاری صبح برای رفع احتیاج اهالی پایتخت برحسب تعیین اداره کل شهربانی کشیك دارند قرار ذیل است

ناحیه	دواخانه	محل دواخانه
	مؤسسه دوائی شبانه سپه	میدان سپه
۱	کارنیك	خیابان ناصریه
۲	شرقی	چراغ برق
۳	فرشته	خیابان سپه
۴	لازاریان	خیابان بهلوی
۵	طبی	قنات آباد
۶	فرهنك	چهارراه حسن خان
۷	شرق	خیابان شرق
۸	سروش	حمام چال
۹	جوهرچی	خیابان سیروس

پست هائی که فردا حرکت میکنند

شمیران- ورامین - گیلان- اصفهان - فارس یزد کرمان

خارجه : هوائی مراسلات هوائی بمقصد هندوستان با پست معمولی به بندر بوشهر فرستاده می شود که از آنجا توسط طیاره بمقصد خود فرستاده شوند مراسلات هوائی شرق اقصی بنا بر تقاضای فرستندگان ازاین خط فرستاده میشوند

پروگرام سینما های امشب

ایران : فیلم ناطق امپراطریس کاترین دوم
سئانس اول ۷ بعداز ظهر
« دوم « ۹ «

پارس : فیلم ناطق گوژپشت
سئانس اول ۷ بعداز ظهر
« دوم « ۹ «

جهان : فیلم ناطق جزیره شهر وجالی
سئانس اول ۷ بعداز ظهر
« دوم « ۹ «

دیدبان (مایاك) : فیلم ناطق بکی شارپ
سئانس اول ۷ بعداز ظهر
« دوم « ۹ «

سپه : فیلم ناطق پلیس سوار
سئانس اول ۷ بعد از ظهر
« دوم « ۹ «