بلیتهای راه‌آهن ایران‌را
از ایران تور
خریداری فرمائید

# اطلاعات

سال‌سیزدهم — شماره ۳۸۰۳ | پنج‌شنبه بیست‌وسوم فروردین‌ماه ۱۳۱۸ | تک‌شماره ۵۰ دینار

بمناسبت ورود هیئت ارتشی مصر

## خیر مقدم

دیروز هیئت ارتشی‌مصر برای شرکت در جشن عروسی والا حضرت همایون ولایتعهد و والاحضرت شاهزاده خانم فوزیه بتهران وارد شد وما مقدم افسران رشید و سربازان دلیر برادران عزیز مصری خود را شادباش میگوئیم

ما خیلی خوشوقت هستیم که دراین جشن تاریخی وبزرك ایران و مصر که اسباب مسرت کشورهای شرق اسلامی نیز میباشد یك گروه از افسران وسربازان دلیر سرزمین نیل که نمونه‌نیروی جدید کشور عزیز مصر میباشد درمیان خود مشاهده مینمائیم وتاجدار جوانبخت ، فرمانده عالی‌کل‌نیروی مصر ، اعلیحضرت ملك فاروق‌را بایجاد نیروی‌جدید ارتشی مصر از جان ودل میستائیم .

ارتش مصر پیوسته در افتخارات تاریخی قدیم وجدید کشور باستانی مصر که آوازهٔ شهرت مدنیت درخشان آن درآفاق جهان پیچیده نصیب بزرك وسهمی عظیم داشته وافسران رشیدوسربازان دلیر مصر که امروز قدم بخانه برادران ایرانی خودنهاده‌اند زادگان‌همان پهلوانان مصری‌میباشند که عظمت باستانی کشور فراعنه و فتوحات درخشان مصریان در افریقا وشامات در تاریخ قرن گذشته مرهون شجاعت وشهامت آنان بوده است

افسران دلیر و سربازان غیور مصری که امروز با افسران‌وسربازان ایران‌یکجا جمع‌آمده‌اند ودست همدیگر را با کمال مهر و محبت برادرانه فشرده اند ، هردو گروه ایمان دارند که عزت و عظمت کنونی مصر و ایران درسایه توجهات عالی تاجداران معظم هر دو کشور اعلیحضرت همایون شاهنشاهی و اعلیحضرت ملك فاروق اول حاصل گردیده است و هردو گروه مفتخرند که در این جشن تاریخی و بزرك شرق که مخصوص ایران ومصر است شرکت مینمایند وشرکت آنها نشانه برجسته دیگری از وحدت ویگانگی ایران ومصر میباشد .

ما برادران مصری خودرا که واردسر زمین ایران شده اند ابداً بچشم مهمان نگاه نمینمائیم و همکان را برادران گرام خود میشماریم که بخانه دیگر خود فرود آمده و از دیدار افسران محترم وسربازان دلیر مصربسی خورسند میباشیم.

همان گونه که در عالم ظهور و شهود در این هنگام و روز های خوش و فراموش نشدنی دیده میشود که پرچم‌ایران و مصر همه‌جابرافراشته و در اهتزاز است و حکایت از یگانگی دو کشور مینماید همینطور هم درعالم باطن و معنا قلوب هر دو ملت در این جشن فرخنده و روز های مبارك و خجسته بهم پیوستگی داشته وبراز وجد وطرب میباشد.

**آن جشنهای بزرك وکم نظیرمصر که بافتخار دوکوکب درخشان شرق بر پا بوده و آنهمه احساسات و عواطف سرشار وبی‌آلایشی که برادران مصری ما نثار شاهنشاهزاده معظم‌ولیعهدمحبوب کشور بهنگام توقف در مصر نمودندآن قدر در نظر ملت ایران پر ارزش و اهمیت است که هیچگاه خاطرات خوش آن‌را فراموش نخواهد کرد و این خیر مقدمی که‌اکنون بافسران رشیدوسربازان شجاع و دلیر مصری میگوئیم ناشی از احساسات و عواطف متشابهی است که برادران عزیز مصری ما نسبت بایران‌ابراز داشته و پرتو درخشانی از همان شعله مقدس احساسات مهر آمیز ایرانی بمصرو مصریان است که بصورت خیرمقدم نور افشانی نموده‌است !**

**بوسیله بی‌سیم جاسك**

**از کشتی محمد علی کبیر**

۲۲ فروردین- ۱۲ آوریل

## ضیافت درکشتی محمدعلی کبیر

**شام وشب نشینی بافتخار والاحضرت همایون ولایتعهد وخانواده‌سلطنتی**

## عبور از سواحل ایران

### فردا ساعت نه‌و نیم صبح موکب مسعود وارد بندر شاهپور خواهد شد .

**تهران - اطلاعات** — کپیه روزنامه‌ها

دیشب آقای عبود پاشا رئیس کشتیرانی بافتخارخانواده سلطنتی ووالاحضرت همایون‌ولایتعهد ضیافت باشکوهی در کشتی برپا نموده بود .

درسر میز شام ملتزمین رکاب وهمراهان علیاحضرت‌ملکه وخانمها افتخار حضور داشتندپس ازصرف شام که باشکوه وجلال فوق‌العاده انجام یافت شب‌نشینی آغاز گردید وتانیمهٔ شب درحالی که‌ار کستربواهای‌دلکش را مینواخت ادامه‌داشت

دیروز ازتنگه هرمز گذشته ووارد خلیج فارس شدیم وهنگام عصر ازجزیره قشم گذشتیم - امشب نیز از کنار بوشهر عبور نموده وروز جمعه بامدادان ساعت نه‌و نیم صبح وارد بندر شاهپور خواهیم شد .

واز آن پس دیده میلیونها جمعیت ایران که دیده براه‌شاهنشاه زاده نامدار وعروس‌والاتبار خود دوخته اندروشن وقلوبشان گلشن خواهدشد.

**مسعودی**

## آگهی مناقصه

کمیسیون ساختمان‌های نیروی هوائی تعداد ۱۰ عدد روشوئی لعابی و۴۸ عدد روشوئی از آهن سفید و لوله لشیهای مربوطه را برای ساختمان پارك مرکزی ( دوشان تپه ) بمناقصه واگذار می‌نماید پیشنهاددهندگان باید قبلا برای دیدن نقشه و کسب اطلاعات بیشتری بدفتر پارك مرکزی (دوشان تپه) مراجعه نمایند .

پیشنهاددهندگان باید مبلغ ۵۰۰ ریال وجه بصندوق امور اداری ستاد نیروی هوائی‌واقع درخیابان وزارت جنك سپرده ورسید آن‌را پیوست پیشنهاد خود نمایند تا در صورت اصابت مناقصه واستنکاف از قبول آن بسود ارتش بایکانی شود پیشنهاددهندگان باید پیشنهادات خود را دریاکت لاك شده که روی آن نوشته شده باشد مربوط بدست وروشوئی بناهای پارك مرکزی است تا روز ۳ شنبه ۱۸٫۲٫۱۱ بدفتر رکن ٤ ستاد نیروی هوائی واقع در خیابان وزارت جنك‌بدهندپیشنهادات مزبور درچهار بعد از ظهر همان روز باز و خوانده میشود .

حضور پیشنهاد دهندگان آزاد و کمسیون در رد یا قبول هر یك از پیشنهاد ها مختار خواهد بود . آ- ۵٦۲ ۲—۲

**کمیسیون‌ساختمان‌های نیروی هوائی**

در ایستگاه تهران

## هیئت ارتشی مصر در ایستگاه راه‌آهن تهران

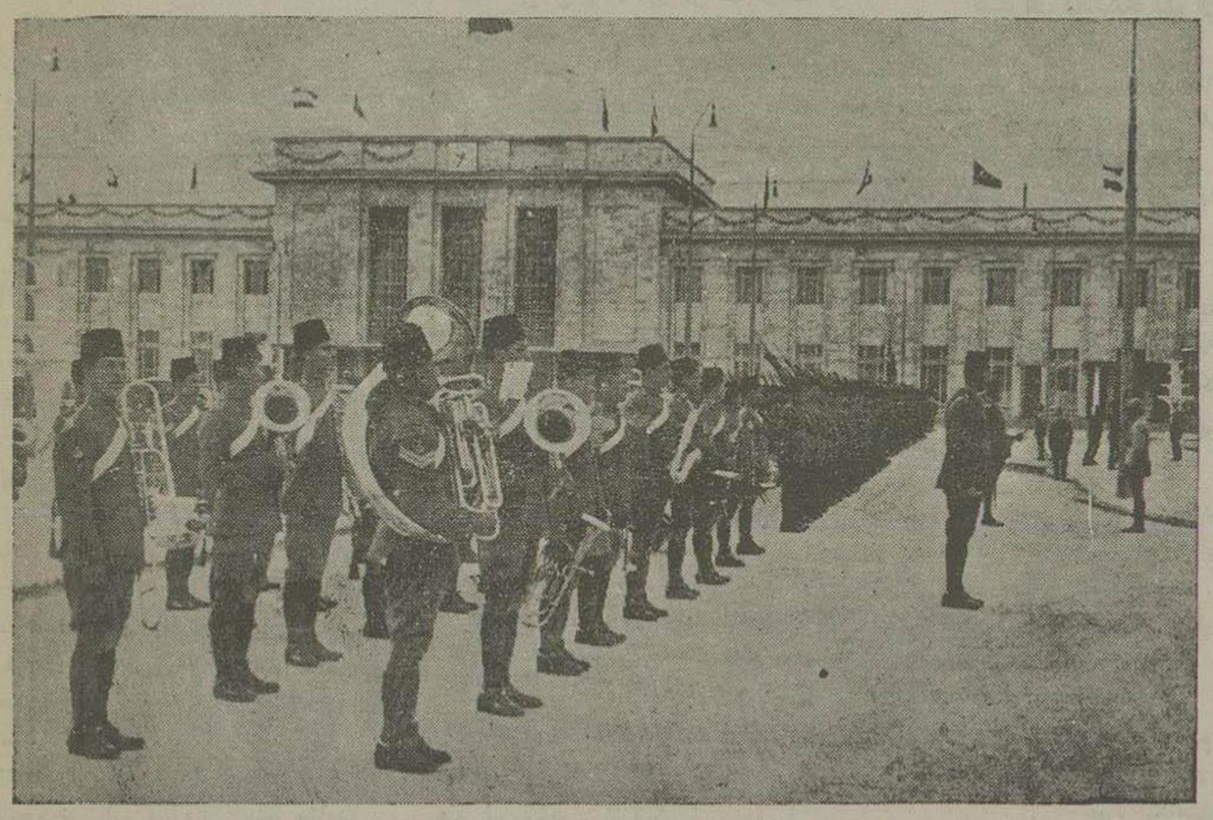

**چنانکه در شماره دیروز اطلاع دادیم هیئت ارتشی مصر بتهران وارد شد عکس بالا هیئت مذکور را در ایستگاه تهران نشان میدهد .**

در تالارموزه — بقیه ازشماره پیش

## رابطه تاریخ

### با باستان شناسی

**سخنرانی آقای سعید نفیسی**

آن‌هارا بتهران آورند در موزهٔ آثارباستان هست وحاسها وآقایان بی آنکه محتاج باشند سفری بتخت جمشید کنند میتوانند آن هارا ببینند . البته درنظر کسانیکه درین علم تسلط ندارند بحست چنین میاید که هرچه دربارهٔ این‌آثار قدیم گفته میشود حدس وقیاس است . پس‌از آنکه‌این اسناد وردمطالعه دقیق واقشدوباستان شناسان ومورخین دست‌بدست دادند ونتیجه مسلم گرفتند معلوم‌میشود که‌آنچه روز اول گفته شده است حدس بیست ومطلب صورت تازهٔ بخود میگیرد ودیگر ازجزو فرضیات خارج میشود.

برای‌نمونه‌نکته‌ای را دربارهٔهمین حفریات‌تخت جمشید عرض میکنم : پلوتارك تاریخ‌نویس‌معروف یونانی‌درشرح‌حال اسکندر دربندینجاه‌ودو آن‌مطلبی گفته است که آن‌راترجمه کرده‌ام‌وترجمهٔ آنرا عینا میخوانم :

اسکندر پیش از آنکه بجنك دارا رود و اورا دنبال کند ضیافت بزرگی برای درباریان خود برپا کرد و درآن ضیافت چنان‌بنوش‌خواری پرداخت که زنان نیز آمدند وبا عاشقان خود می خوردند وعیش کردند . معروف‌ترین این زنان تائیس بزه‌کار بود که درآتیك متولد شده‌ودرآن زمان همخوابه‌ورفیق بطلیوس بود. پس ازآنکه بی‌نهایت اسکندر را ستود وحتی اجازهٔ شوخیهای چند بخود داد در نشائه شراب پیش‌آمد و حتی نطقی برای او کرد که تا اندازه‌ای مطابق با روح وطنی او ولی بسیار بالاتر از مقام اوبودو گفت :

چون امروز این خرسندی را دارم که‌غرور شاهان ایران را درهم شکنم رنجهائی‌را که درسر گردانی درمیان تمام آسیا برده‌ام یاداش یافته‌ام ولی اگر بتوانم کاخ خشایارشا که شهر آتن را سوزانده است بسوزانم ودرحضور شاه برآن‌آتش زنم شادی من بسی‌بیشتر خواهدبود برای اینکه همه جا بگویندزمانی که درلشکرگاه اسکندربودند انتقام یونان‌را ازآن‌همه دردها ئیکه‌ازایرانیان کشیده بودند از همهٔ سردارانی که درراه یونان درخشکی ودریا جنگیده اند بهتر کشیده اند . این نطق را بافریادها و کف زدن‌های مکرر استقبال کردند همهٔ درباریان یکدیگر را برانگیختند وشاه خود بدعوت وسرمشق ایشان جلب شد وباشتاب‌ازسرمیز برخاست وبا تاج و گلی برسر و مشعلی در دست پیشاپیش همهٔ مهمانان براه افتاد ودرحال رقصیدن وفریاد های بلند کردن گردا گرد کاخ را گرفتند . تمام مقدونیان دیگر چون دانستند که چه خواهند کرد بامشعل‌آمدند، وبسیار شاد بودند زیرا می پنداشتند اسکندر میخواهدبمقدونیه بر گردد ودیگر نمیخواهد درمیان بیگانگان بماند زیرا که خود کاخ شاهانشان را میسوزاند و ویران میکند . برخی میگویند این حریق بدین گونه رخ داد. دیگران می گویند اسکندر این کاخ را که آتش زد پیش از وقت اندیشهٔ آن را کرده بود ولی همه اعتراف دارند که بزودی پشیمان شد وفرمان داد آن‌را خاموش کنند .

این مطلب را تقریبا درهزارو هشتصدسال پیش پلوتارك گفته است وهزار وهشتصد سال بود که برسر آن بحث ها میکردند که آیا قصر معروف هخامنشیان‌را آتش‌زده اند یا نه. کسانیکه معتقد بگفتهٔ پلوتارك بودند دلایل می آوردند و کسانیکه گفتهٔ اورا قبول نداشتند بازدلایلی‌داشتند وبعبارة دیگرهزاروهشتصد سال این معماحل‌شده وهزاروهشتصد سال این مطلب مورخین را مشغول کرده بود .

سه‌سال‌پیش یعنی‌دربهار ۱۳۱۵ ، که‌یك‌عده از دانشجویان دانشکدهٔ ادبیات بدیدن‌آثار تاریخی تخت جمشید رفته بودیم چون مشغول حفریات جدیدی بودند دریك‌قسمت ازعملیات دردوروزیکه آنجا بودیم شرکت کردیم ودر ضمن حفریاتی که دراطاقهای کوچك وبناهای عقب تخت‌جمشیدمیکردند آثار حریق وتیرهائی که زغال شده بود بدست آمد وثابت شد که تخت‌جمشید دراثر حریق‌ویران شده وشکی نماند که وقتی آن‌جا را سوزانده‌اند آثار آتش دردیوارها دیده میشد وزغالهائی که ازسوختن تیرها فراهم شده‌بود بدست‌آمدونمونه‌ای از آن‌را یادگار این کشف تاریخی باخودبطهران آوردم وموجود دارم. بدینگونه نکته‌ای که سالها مورد بحث بود باین آسانی روشن‌شد واین‌مطلب میرساند که چگونه باستان‌شناسی تاریخ را مسلم میسازد و چطور با ضربه‌های بیل و کلنك میتوان عقیده‌ای‌را ثابت کرد. اگر این حفریات نشده‌بود شاید تا انقراض دنیا این مطلب باین اهمیت مشکوك‌میماند.

**تا تمام**

## آگهی

**هیچیك‌ازادارات‌دولتی وبنگاهها ومغازه‌ها و شرکت ها حق ندارند بدون دارا بودن تصدیق که در آن‌شرایط فنی ومقدار استفاده‌قید شده از برق برای تزئینات استفاده نمایند .**

**تصدیق مذکور پس از مراجعه مامورین‌فنی بنگاه‌مربوطه بقسمت فنی اداره برق داده خواهدشد .**

شماره ۷٤۳ آ - ٤۹٦ ۳ - ۳

**شهرداری‌تهران**

# ابراز احساسات پیشاهنگان و دانش آموزان

## تمام کشور درجشن فرخنده عروسی والاحضرت همایون ولایتعهد و والا حضرت شاهزاده خانم فوزیه

**روز ۱۲ اسفندکه موکب مبارك والا حضرت همایون ولایتعهد باسکندریه وارد وقدم بمرز کشور باستانی و زیبای مصر نهادند تلگراف های تبریك زیر از طرف پیش آهنگان و دانش آموزان تهران و شهرستان‌ها باسکندریه مخابره گردید :**

### تلگراف دانشگاه تهران

**اسکندریه**

پیشکاری والا حضرت همایون ولایتعهد ایران

در این‌موقع که موکب مبارك والاحضرت همایونی قدم بمرز کشور باستانی وزیبای مصر مینهند دانشجویان‌دانشگاه پایتخت کشورشاهنشاهی بسی افتخار دارند که خالصانه ترین شادمانی و تبریك قلبی خودرا در این‌جشن همایون بدین وسیله نثار مقدم‌مبارك کرده شوکت ابدی‌پیشوای جلیل خودرا ازجان و دل مسئلت نمایند .

دانشگاه تهران

### تلگراف پیشاهنگان تهران

**اسکندریه**

پیشکاه والاحضرت همایون ولایتعهد ایران

تابش خورشید موکب همایونی از افق هلالی کشور باستانی مصر ومقدمات جشن‌خسروانی پیش آهنگان پایتخت میهن‌مقدس ایران را برآن داشت که با احساسات پاك شاه پرستی تبریك های قلبی ناچیز خودرا نثار مقدم آن سر پرست بزرگوار نموده دوام دودمان عظیم الشان‌سلطنتی ایران ومصررا از خداوند خواستار شویم .

عموم پیشاهنگان تهران

### تلگراف تبریك پیشاهنگان و دانش اموزان فارس

**اسکندریه**

پیشکاه والاحضرت همایون ولایتعهد دولت شاهنشاهی ایران

در این موقع که دو ملت باستانی ایران و مصر غرق شادمانی و طلبعه موکب همایونی بحاك نیل رشته رابطه و مودت‌آن رامحکم‌ساخته است پیش‌آهنگان این شهرستان عرض تبریك‌جان نثارانه خود را بان سرپرست محبوب‌تقدیم میدارند

پیشاهنگان و دانش آموزان

### تلگراف تبریك پیشاهنگان و دانش‌آموزان تبریز

**اسکندریه**

پیشکاه والاحضرت همایون ولایتعهد دولت شاهنشاهی ایران

چاکران با احساسات پاك شعف آمیز مقدم مبارك را بخاك بافتخار مصر تبریك گفته دوام خاندان سلطنتی‌ایران ومصررا ازدرگاه‌یزدانی خواستاریم .

پیش‌آهنگان و دانش‌آموزان

### تلگراف تبریك پیشاهنگان و دانش آموزان رضائیه

**اسکندریه**

پیشکاه والاحضرت همایون‌ولایتعهددولت شاهنشاهی ایران

دراین موقع که خورشید ایران بمرزنیل تابش نموده چاکران مفتخرند که عرض تبریك جان نثارانه خود را بپیشگاه همایونی تقدیم دارند

پیش‌آهنگان ودانش آموزان

### تلگراف‌تبریك پیشاهنگان‌ودانش‌آموزان همدان

**اسکندریه**

پیشکاه والاحضرت همایون ولایتعهددولت شاهنشاهی ایران

طلوع موکب همایونی بمرز مصر موجب تقدیم عرض تبریك وترنم باین زبان حال است:

آن سفر کرده که‌صد قافله دل‌همره اوست
هر کجا هست خدایا بسلامت دارش

پیش‌آهنگان ودانش‌آموزان

### تلگراف تبریك‌پیشاهنگان‌ودانش آموزان یزد

**اسکندریه**

پیشکاه والاحضرت‌همایون ولایتعهد دولت شاهنشاهی ایران

مژده ورود موکب‌مبارك بمهدنمدن‌باستانی وتحکیم اساس مودت دوملت تاریخی شعف‌انگیز دلهای شاه پرستان این سامان گردیده بدین‌مناسبت عرض تبریك تقدیم می‌داریم .

پیش آهنگان ودانش آموزان

### تلگراف تبریك پیشاهنگان و دانش آموزان‌شهسوار

**اسکندریه**

پیشکاه والاحضرت همایون ولایتعهد دولت شاهنشاهی ایران

مژده طلوع موکب همایونی ازافق کشور باستانی مصر وتشیید روابط دوملت تاریخی‌چاکران را با احساسات پاك پیش‌آهنگی برانگیخته است که تهنیت گویان عرض تبریك خودرا تقدیم‌پیشگاه مبارك دارند .

پیشاهنگان ودانش آموزان

### تلگراف تبریك‌پیشاهنگان و دانش آموزان حرم آباد

**اسکندریه**

پیشکاه والاحضرت همایون ولایتعهد دولت شاهنشاهی ایران

دراین موقع که آغوش پرافتخار مصربرای نزول‌اجلال موکب همایون باز و بدینوسیله روابط دوستانه دوملت کهن‌سال برپایه نوین‌استوار میشود چاکران عرض تبریك خویش‌را تقدیم میدارند.

پیش‌آهنگان ودانش‌آموزان

### تلگراف تبریك‌پیشاهنگان و دانش آموزان کلپایگان

**اسکندریه**

پیشکاه والاحضرت همایون ولایتعهد دولت شاهنشاهی ایران

درچنین هنگامی که موکب همایونی در آغوش پذیرائی ملت شرافتمند باستانی مصر و روابط مودت‌آمیز مصروایران بدینوسیله مستحکم میشود جان‌نثاران عرض‌تبریك خودرا بپیشگاه مبارك تقدیم میدارند.

پیش‌آهنگان و دانش‌آموزان

### تلگراف تبریك‌پیشاهنگان ودانش آموزان ملایر

**اسکندریه**

پیشکاه والاحضرت همایون ولایتعهد دولت شاهنشاهی ایران

دراین روزکار فرخنده که موکب مبارك زینت بخش خاك مصر و جشن دو خاندان بزرگ سلطنتی ودوملت سترك باستانی بریاست جان‌نثاران بادلی‌شادمانی عرض‌تبریك خویش‌را تقدیم‌میدارند.

پیش‌آهنگان و دانش‌آموزان

### تلگراف تبریك پیشاهنگان و دانش آموزان کرمان

**اسکندریه**

پیشکاه والاحضرت همایون ولایتعهد دولت شاهنشاهی ایران

در این هنگام که موکب همایونی زینت بخش مرز مصر وقلب‌دوملت شریف تاریخی‌انباشته بشعف و شادمانی است جان نثاران نیز با احساسات‌همگانی‌شرکت‌جسته‌عرض تبریك‌تقدیم‌میدارند

پیش آهنگان و دانش آموزان

### تلگراف تبریك پیش آهنگان ودانش آموزان گیلان

**اسکندریه**

پیشکاه والاحضرت همایون ولایتعهد دولت شاهنشاهی ایران

چون‌موکب‌همایونی‌روشی‌بخش مرز نیل موجب یگانگی و ارتباط کامل دوملت جلیل است چاکران احساسات پاك خویش‌را بدرگه مقدم‌مبارك بمصر نموده عرض تبریك تقدیم می دارند

پیش‌آهنگان و دانش آموزان

### تلگراف تبریك پیش آهنگان ودانش آموزان گروس

**اسکندریه**

پیشکاه والاحضرت همایون ولایتعهد دولت شاهنشاهی ایران

ورودموکب‌همایونی‌بسرزمین‌مصر که طلیعه‌روابط دو خاندان سلطنتی بزرك و دو ملت شرافتمند سترك است مایه بسی شادمانی گردیده بدین‌مناسبت عرض تبریك خویشرا بپیشگاه مبارك‌تقدیم میداریم

پیشاهنگان ودانش آموزان

### تلگراف تبریك‌پیشاهنگان‌ودانش آموزان سنندج

**اسکندریه**

پیشکاه والاحضرت همایون ولایتعهد دولت شاهنشاهی ایران

پیشاهنگان این شهرستان افتخار دارند که بمناسبت طلوع‌موکب‌همایونی‌بمرکز کشور باستانی مصروارتباط دودولت بزرك تاریخی عرض تبریك چاکرانه خودرا تقدیم پیشگاه مبارك نمایند

پیشاهنگان ودانش آموزان

بقیه در صفحه چهارم

# خبرهای داخلی

## ورود هیئت اعزامی افغانستان بخرمشهر

هیئت اعزامی افغانستان برای شرکت در جشنهای عروسی والا حضرت همایون ولایتعهد مرکب از والا حضرت احمد شاه خان وزیر دربار وجناب آقای‌وزیر امور خارجه وتیمسارسرتیپ مصطفی خان معاون ستاد ارتش و سرتیپ درجه دوم محمد یعقوب خان آجودان اعلیحضرت پادشاه یکی ازرؤسای دربار ویکی از کارمندان وزارت خارجه .

امروز با کشتی مخصوص وارد خرمشهر خواهندشد وازآنجابوسیله قطارراه‌آهن بطرف‌تهران عزیمت وروز جمعه ۶ بعدازظهر واردایستگاه‌تهران خواهند شد .

مراسم‌پذیرائی واستقبال ازطرف نمایندگان دولت در خرمشهر وهمچنین در طول راه انجام خواهد شد .

### آذین بندی وزارتخانه هاوبنگاههای ملی‌ودولتی

کلیه وزارتخانه ها وبنگاههای ملی‌ودولتی باجدیت و کوشش هرچه تمامتر مشغول آذین‌بندی وتزئین سردر عمارت های‌خود شده وبرای شرکت در جشن فرخنده عروسی والا حضرت همایون ولایتعهدونیعهد جوانبخت و محبوب ایران خود را آماده می‌سازند

اینك در هر خیابان و کوئی راکه قدم گذاریم جنب‌وجوش تازه ای برای جشن مشاهده میکنیم ودر همه‌جا پرچمهای ایران‌و مصر برفراز ابنیه وعمارت دیده میشود ودیده ودل بینندگان را لبریز ازوجد ومسرت میسازد

درمیدان ارك وزارتخانه های راه ـ دادگستری ـ کشور هریك بطرز بسیار زیبائی سردر عمارت های خودرا زینت نموده وبا چراغ های رنگارنك‌برق وپرچمهای‌بسیار آن راآرایش‌داده‌اند

در وسط میدان دراطراف باغچه بفواصل معینی ستون های مخصوص ده ضلعی که اضلاع‌آن برنگهای پرچم ایران و مصر نقاشی شده برپا گردیده و بر فراز آن ها چراغ برق نصب می گردد .

پیشه‌وران ورسته ها نیز در بازار وسبزه میدان مشغول تهیه مقدمات جشن بزرگی میباشند واینك قسمتی از سبزه میدان با پرچمهای زیبا و قالیچه های گرانبها زینت شده و چراغهای متعدد درآن نصب گردیده است

در بازار وسرا های تجارتی نیز در این چندشب جشن مفصلی برپا میگردد

در میدان سپه ادارات شهرداری وشهربانی وتلگراف وبنگاه داروئی سپه روز بروز برتزیینات میدان میافزایند

ساختمان‌حوض وسط میدان باسرعت‌زیادی تعقیب میشود وفواره های بیشمار آن که باشکال زیبائی آب افشانی مینماید نصب گردیده است و همچنین کلدانهای مخصوصی را که اداره شهرداری با گچبری زیبا بنا نموده بود پراز گل ساخته اند

در خیابان‌سپه اداره پست ونمایشگاه کالا وشرکت نفت انگلیس‌وایران بناهای خود را بشکل زیبائی بابرچمها وچراغهای رنگارنك زینت داده‌اند وهمچنین سردر گمرك وکاخ معظم شهربانی نیز ببهترین طرزی آرایش یافته است مردم نیز با کمال خورسندی وشعف خودرا آماده این جشن بزرك نموده ونور شادی ومسرت رخسارهمگان را منورساخته است

### سخنرانی دانشجویان درحوزه‌های چهارگانه مرکز

روز ۲۷ فروردین آقای مشایخ‌فریدن درتالار دبیرستان مروی درپیرامون « راههای مبارزه با نادانی» وروز ۲۸ آقای معتمد دردبستان مختلط شماره ۳۰ درموضوع «مالاریا وراه جلوگیری از آن » روز ۳۰ آقای مرزی دردبستان مازیار در پیرامون « با گرگی» ودر همان روز آقای دکتر گل‌سرخی دردبستان شاهدخت راجع به « بهداشت دستگاه گوارش وزیان غذاهای نامناسب » سخنرانی خواهند نمود

### حرکت‌کوه نوردان‌بقله توچال

بااینکه امسال زمستان بسیار سخت‌و کوه توچال بیش ازسه‌متر برف دارد کوه نوردان در تحت سرپرستی آقای ایزد پناه امروز ساعت ٤ بعد ازظهر بطرف توچال عزیمت خواهندنمود

آقای ریاضی- آقای‌شعاع - آقای‌حکمت آقای امام وردی

## حرکت نمایندگان ترکیه

**عده نظامی و موزی‌سی‌ین هم باهیئت حرکت‌نموده‌اند و ۷هواپیما هم بعد حرکت خواهند کرد**

آنکارا -۱۲ آوریل ( ۲۲ فروردین ) هیئت نمایندگی ترکیه مامور شرکت درجشنهای عروسی والا حضرت همایونی ولیعهد ایران امروز عصر باقطار مخصوص بسوی تهران‌رهسپار گردید هیئت مزبور بریاست (رعناترخان) وزیر اقتصاد دولتی و گمرکات بوده ومرکب ازهشت‌سرازمردان عالی رتبه وچهارتن روزنامه نگار میباشد ۱۵۸ تن ازافراد نیروی ترکیه و٤٦ موسیقی دان نیز باتفاق این هیئت حرکت کرده اند . عنقریب ۸ هواپیما با۲۱ هوا نورد هم بسوی تهران پرواز خواهند نمود .

## نمایندگان فرانسه هم حرکت نمودند

پاریس - ۱۲ آوریل- فخری پاشا وزیر مختار مصروماموز حفظ منافع ایرانیان مقیم فرانسه در موقع حرکت ژنرال (ویگان) و اعضای هیئت نمایندگی فرانسه بسوی‌تهران حضوریافته و بهیئت نمایندگی‌شادباش گفت . (ژان‌شوول) رئیس‌اداره امور آسیاهم از طرف وزارت امور خارجه هیئت نمایندگی‌را بدرقه نمود .

## هواپیمای ژاپنی حامل هیئت نمایندگی ژاپن

**در راه ایران**

بقراریکه خبر گزاری پارس اطلاع‌میدهد هواپیمای (سویو کاسه) حامل هیئت نمایندگی‌ژاپن مامور شرکت درجشن عروسی والاحضرت همایون ولیعهدایران بامداد ۲۲ فروردین ازبانکوك(سیام) بسوی‌کلکته پروازنمود. خبر گزاری‌پارس

### تلگراف نماینده اداره

**از همدان** - ۲۲ فروردین

**ورود هیئت مستقبلین و عزیمت بطرف کرمانشاهان**

**تهران - اطلاعات** -- آقای تیمسار سرتیپ کوپال و آقای محمدعلی همایون جاه که برای پیشواز میهمانداری میسیون ترکیه انتخاب شده اند . شب۲۲فروردین وارد همدان شده وسه ساعت بظهر بطرف کرمانشاه عزیمت‌نمودند میهمانان ترك‌شب ۲۵ درهمدان بسرخواهند بودوبامداد آروز بطرف تهران عزیمت مینمایند .

**ازکاشمر** - ۲۱ فروردین

**تگرك شدید**

امروز تگرك زیادی بارید اغلب وزن آنهابه ۲۵ گرم میرسد خسارت زیادی بمحصول وارد آورد .

### میزان درجه حرارت

برطبق دستگاه ثبت آمار جوبه دایره آمار شهرداری تهران‌روز ۲۲ فروردین‌ماه ۱۳۱۸ بقرار ذیل بوده است :

**درجات حرارت**

| | | |
|---|---|---|
| ساعت ۱۲ ظهر | ۱٤ر | |
| یك بعدازظهر | ۱٦ر | حداکثر |
| شش‌بعد ازظهر | ۱۱ر۵۰ | |
| ۱۲ نصف شب | ٤ر۵۰ | حداقل |
| حدمتوسط | ۱۱ر۵۰ | درجه سانتیگراد |

**درجات رطوبت**

| | |
|---|---|
| ساعت ۷صبح | ۰ر۰۷۰ |
| « ۱۲ظهر | ۰ر۰٦۵ |
| « ٦بعد ازظهر | ۰ر۰٤۵ |
| حدمتوسط | ۰ر۰٦۰ |

**بارندگی**

هوافوق‌العاده مرطوب وبارانی‌ازساعت ٦ صبح ۲۳ صاف و آفتاب شفاف درخشان ظاهر است .


## آگهی

اداره کل آمار وثبت احوال یکعده کارمند زیرپایه استخدام مینماید داوطلبها خود را بکار آزینی این اداره معرفی نمایند درصورتیکه واجد شرایط باشند استخدام خواهند شد.

آ-۵۱۳ ۳-۳ **اداره کل آمار وثبت احوال**

## سالون بهروز

**لباس زیبا وکلاه‌خانم‌های شیك را خانم فرانسوی دیپلمه پاریس در ۲٤ ساعت تهیه مینماید .**

**آدرس - انتهای خیابان شاه - چهار راه بهرامی** آ-۶۱۳ ۱-۲

## بفروش میرسد

یکدستگاه ماشین شورولت سیستم ۱۹۳۷ ویك عدد یخچال نفتی ساخت امریکا بفروش‌میرسد طالبین از ساعت ۹ تا یك بعد از ظهر بوسیله تلفون شماره ۶۲۵۷ یا شخصا در کنسولگری امریکا باقای امین‌زاده مراجعه فرمایند

آ-۵۵۷ ۲-۳

## آگهی مهم

**مقدار زیادی لامپ‌برق اسرام و لامپهای رنگی اتوماتیك و لامپ مات بطور عمده برای فروش حاضر است‌از موقع استفاده نمایند طالبین به تلفن ۷۸۱۹ رجوع نمایند .**

آ - ۵۶۷ ۳-۳

## آگهی مناقصه

اداره تخشائی ارتش تعویض سقف های عادی بعضی از قسمت های تابعه خودرا به بتون مسلح خریای آهنی با اترنیت بطور مناقصه وا گذار مینماید ـ شرکت های ساختمانی که در عملیات منظور تخصص وتجربه دارندمیتوانند تاتاریخ شنبه اول اردی بهشت ۱۸ برای دریافت‌مدارك و کسب اطلاعات وشرایط مقرره بدفتر امور ساختمانی این‌اداره مراجعه نمایند

آ-۶۰۷ ۱-٤ **اداره تخشائی ارتش**

امشب **نمایش فرشته وشیطان** امشب

**ادبی-اخلاقی- درام- کمیك**

**از عموم آقایان مخصوصا بانوان محترم دعوت میشود که از تماشای این نمایش با بهجت و سرور امشب غفلت نفرمائید** آ-۶۱۰

## آگهی

اداره کل ساختمان راه آهن یك عده مترجم - ماشین نویس - حسابدار فنی (مترور) نقشه کش ( کوبیست ) - ناظر فنی و منشی برای شعب اداره مرکزی و خطوط ساختمانی‌راه آهن استخدام مینماید .

داوطلبان میتوانند با مدارك تحصیلی و گواهی نامه های مربوطه به پیشینه خدمت خود بدایره کارگزینی این اداره واقعه در خیابان سعدی مراجعه نمایند . شماره ۷۶۷

آ - ۶۰٤ ۱ - ۲ **اداره کل‌ساختمان‌راه آهن**

# خبرهای خارجه

خبرگزاری پارس ۲۳ فروردین ۱۳ آوریل

در شبه جزیره بالکان

## دولت ایتالیا بار دیگر

### اطمینان داده است که استقلال مطلق و تمامیت

### خاك یونان را محترم خواهد شمرد

آتن ۱۲-آوریل - دولت ایتالیا عصرسه شنبه بلبار دیگر مو کداطمینان داده است که استقلال مطلق وتمامیت خاك یونان رامحترم‌خواهد شمرد واین اطمینان بقرار ذیل از طرف کار دار ایتالیا بنخست وزیر یونان ابلاغ گردیده‌است :

کلیه شایعات مربوط بمقاصد سوء ایتالیا نسبت بیونان بی‌اساس وبکلی عاری ازحقیقت است وانتشار این قبیل‌اخبار فقط کار تحریك کنندکان است اینك ایتالیای فاشیست باردیگراطمینان میدهد که تمامیت خاك یونان و جزایر آن را محترم خواهد شمرد وحتی تصمیم راسخ دارد که مناسبات مودت آمیز موجوده بین ایتالیا و یونان بیش از پیش تقویت ومستحکم نماید و حاضر است عزم خویش را بثبوت رساند

## تشکیل مجلس مؤسسان در آلبانی

### تقدیم تاج و تخت کشور به پادشاه ایتالیا

**در مجلس مؤسسان که با حضور وزیر امور خارجه ایتالیا و نمایندگان طبقات وطوائف مختلف آلبانی‌درتیرانا تشکیل شده یکی‌شدن آلبانی با ایتالیا تصمیم گرفته شده است**

رم -۱۲ - بامداد روز چهار چهارشنبه وزیر امور خارجه‌امور خارجه ایتالیا وارد(تیرانا) گردید تامقدمات تشکیل مجلس موسسان را برای بعد از ظهر همان روز تدارك نماید .

این مجلس راجع‌قانون اساسی این کشور تصمیمی اتخاذ خواهد کرد . سرتیپ ( اوزونی) فرمانده کل نیروی اعزامی ایتالیا درآلبانی به اتفاق ( فراسسکوری سان سادینو ) وزیرمختار ایتالیا بقصد پیشواز ( کنت چیانو ) بفرودگاه آمدند .

وزیر امور خارجه ایتالیا مردان برجسته آلبانی‌را که از شهرستان‌ها بعنوان نمایندگی‌برای حضور در مجلس مؤسسان به ( تیرانا ) آمده بودند درسفارت ایتالیاپذیرفت. آنگاه باکارمندان کمیته موقتی که تحت ریاست ( جعفر ایسی ) نخست وزیر سابق میباشد بگفتگو پرداخت . اهالی پایتخت آلبانی وزیر امورخارجه ایتالیا را بانهایت مودت پذیرفتند

***

تیرانا - ۱۲ - در ضمن نشستی که امروز بعد از ظهر درحضور وزیر امور خارجه‌ایتالیا منعقد گردید مجلس مؤسسان پیشنهاد کرد که‌تاج وتخت آلبانی باعلیحضرت(ویکتور امانوئل)پادشاه ایتالیا وجانشینان معظم له‌تقدیم گردد و دو کشور کاملا متحدو متفق گردند. نمایندگان طبقه‌های مختلف وطوایف‌متعدد آلبانی دراین نشست‌حضور داشتند

## اعلیحضرت پادشاه ایتالیا

### تاج‌و تخت‌آلبانی را پذیرفته ومراسم‌تاجگذاری درتیرانا بعمل خواهدآمد

رم - ۱۲- با این که پاسخ اعلیحضرت (ویکتور امانوئل) راجع بقبول تاج وتخت‌آلبانی تا عصرروز چهارشنبه اعلام نگردیده است محافل آگاه حدس می‌زنند که اعلیحضرت ( ویکتور امانوئل) این پیشنهاد را قبول خواهد کرد زیرا عجالتا برای راه حل بهتر ای قضایای آلبانی پیشنهاد شده وقبول آن هم‌انتظار می‌رود که‌مراسم تاجگذاری اواخر ماه آوریل در (تیرانا) انجام گیرد محافل آگاه معتقدند که‌دولت مستقل آلبانی همچنان برقرار خواهد ماند

## تصمیمات مجلس موسسان

### الغاء دولت سابق وتشکیل حکومت‌تازه‌اتحاد آلبانی باایتالیا وواگذاری تاج‌و تخت ایتالیا بامپراتور ایتالیاوحبشه

تیرانا -۱۲- درطی نشست مجمع ملی که بعد از ظهر چهارشنبه در (تیرانا) تشکیل گردید تصمیمهای زیر باتفاق آراء تصویب شد :

۱ - دولت سابق آلبانی ملغی گردد - ۲ - مجمع ملی که دارای اختیارات لازمست‌دولت جدید را تشکیل خواهد داد ۳- مجمع ملی‌مقرر میدارد که در ازاء خدمات گرانبهای موسلینی و دولت فاشیست بالبانی سرنوشت آلبانی بوسیله رشته‌های مستحکمتری‌بسرنوشت ایتالیا پیوسته‌شود ٤ - برای نیل بدین مقصود قرار دادهای لازم بین دو کشور امضاء گردد ٥ - مجمع ملی‌که‌از جانب جمهور ملت برگزیده شده است بمنظورتامین وحدت کامل آلبانی و ایتالیا پیشنهاد میکند که تاج وتخت آلبانی باعلیحضرت پادشاه ایتالیا و امپراتور حبشه وجانشینان معظم له تقدیم گردد .

## تشکیل هیئت دولت تازه‌آلبانی

تیرانا - ۱۲ - مجلس موسسان البانی روز چهارشنبه تشکیل نشست داده وهیئت دولت را بشرح زیر تعیین نمود

( شکت درلالی ) نخست‌وزیر ووزیرمشاغل عمومی .
( جعفرایی ) وزیر دادگستری
( دینو ) وزیر امور خارجه
( الیکسوتی ) وزیر دارائی
( بکا ) وزیر اقتصاد
( کلیسی ) وزیر فرهنگ

## وزیر مختار البانی درپاریس حکومت‌تازه‌را نمیشناسد

پاریس - ۱۲- سفارت آلبانی درپاریس تلگرافی بعنوان وزارت امورخارجه البانی مخابره کرد ودرطی آن اشعار داشت دولت جدیدی را که بدست مهاجمین تشکیل یافته برسمیت نخواهد شناخت و همچنان مانند سابق بکار خود مشغول خواهد بود.

### جشن درایتالیا بمناسبت اتحاد آن‌کشور باآلبانی

رم - ۱۲ - روز چهارشنبه موسلینی‌فرمان‌داده است که بیاس اتحاد باآلبانی سرتاسر کشور میبایستی روزیکشنبه بایرچم تزئین گردد.

### نمایندگان مذهبهای‌مختلف آلبانی فرمانبرداری خودرانسبت بایتالیااظهار داشته‌اند

رم ۱۲- ( کنت چیانو ) هنگام مسافرت خود به (تیرانا )بعدازظهر روز چهارشنبه‌نمایندگان صاحبان کیش های مختلف یعنی کاتولیك‌ومسلمان (اورتودوکس) را در عمارت‌سفارت ایتالیاپذیرفت این نمایندگان از اطاعت وانقیاد کامل خود نسبت بایتالیا وی‌را مطمئن ساختند

## قانون اساسی ایتالیا تغییر پیدا میکند

رم ۱۲ - شورای عالی فاشیست روز۱۳ آوریل وشورای وزیران ایتالیا روز آدینه ۱٤ آوریل ومجلس شورای ملی ومجلس سنا روزشنبه ۱٥ آوریل تشکیل نشست داده تا در خصوص تغییراتی که پس از استقرار اتحاد بین آلبانی و ایتالیا باید بقانون‌اساسی‌ایتالیا دادمذاکره‌نمایند.

### کمك دولت ایتالیا بمردم قحطی زده‌آلبانی

رم - دولت ایتالیا برای اعانت نسبت به اهالی غیر نظامی آلبانی که در اغلب‌نقاط گرفتار قحطی میباشند اقدامات سریع نموده یك میلیون جعبه گوشت و یکهزار ویانصد کنتال نان‌شیرینی و دو هزار دویست کنتال مواد خمیری ودو هزار و یکصد وهیجده کنتال‌آرد و هشتهزار دست‌لباس از پارچه خاکی رنك ویکهزار پالتو وچند صد جفت کفش فرستاده است، بعلاوه بر طبق پیشنهاد های فرمانده نیروی اعزامی اشیاء دیگری‌نیز تهیه وبعداً فرستاده خواهدشد.

### تلفات نیروی ایتالیا هنگام پیاده شدن‌به کناره آلبانی

دورازو - تلفات نیروی ایتالیا در روز هفتم آوریل ضمن زد وخوردی که برای پیاده‌شدن در ( دورازو ) روی‌داده است بقرار ذیل‌میباشد : ۸ ملوان مقتول ۳٤۰ ملوان مجروح - سه سرباز مقتول ۹ سرباز مجروح . در(سانتی‌کارانتا) نیز یك تن از ملوانان مقتول و وده تن نیز مجروح شده اند .

در ( تیرانا ) جمعیت بامسرت کامل منتظر ورود نیروی ایتالیا شده و موقع دخول سربازان ایتالیا بشهر نمایشهای مودت آمیز داده اند . اکنون هم یك هنك نارنك انداز که ازفرودگاه جنگی ( گروتا گلی) واقع در ( تارانتو )حرکت کرده‌بودند درفرودگاه (تیرانا) مشغول پیاده شدن میباشند .

## اعزام هیئت نمایندگی‌بازرگانی انگلیس برومانی

بخارست - ۱۲-هیئت نمایندگی‌بازرگانی انگلیس بریاست سر( فردریك لیت رس ) هفته آینده وارد بخارست خواهد شد . تصمیم دولت انگلیس دائربر اعزام یك‌هیئت نمایندگی بازرگانی برومانی اخیرا در مجلس شورای ملی آن کشور اعلام گردیده است

## تکذیب‌خبر مسافرت پادشاه‌رومانی بیوگوسلاوی

بلگراد - ۱۲ - اخباری شایع گردیده دائر براینکه اعلیحضرت کارل پادشاه رومانی و شاهزاده (یل) نایب‌السلطنه یوگوسلاوی بزودی‌بادر خاك رومانی بادر پای تخت یوگوسلاوی یکدیگر را ملاقات خواهند کرد ولی این اخبار هنوز تایید نگردیده است

***

بخارست - ۱۲ شایعات منتشر در خارجه دائر بر این که اعلیحضرت ( کارل ) پادشاه رومانی در نظر دارد مسافرتی ببلگراد بنماید روز چهارشنبه جدا از طرف محافل صلاحیتدار تکذیب گردیده است . سفارت یوگوسلاوی دربخارست نیز از این مسافرت اظهار بی اطلاع میکند

## وزیر تبلیغات آلمان در ترکیه

استانبول - ۱۲د کتر ( گوبلس) امروز وارد استانبول گردید .

### بیطرفی ترکیه و داخل نشدن بجبهه‌های گوناگون

استانبول -- محافل سیاسی ترکیه بیانات نخست وزیررا بمنزله امتناع‌قطعی ترکیه ازالحاق بهر گونه جبهه مخالف تلقی نموده اظهار میدارند نظردولت ترکیه که همواره حفظ مناسبات حسن همسایگی باکلیه کشورها ومراعات همکاری وحفظ صلح وبیطرفی میباشد دربرنامه جدید دولت تایید شده است ونخست وزیر صریحا اظهار داشته این نظر دولت درآتیه نیز تغییر نخواهد کرد مگر آنکه دولت ترکیه خود را بایك تهدید مستقیم مشارالیه هیچگونه اظهاری ننموده وروز آدینه‌بدون آنکه بانکارا رودباز خواهد گشت مواجه ببیند و گرنه اقدام و مساعی اخیر دولت انگلیس بهیچوجه ترکیه را از اینجاده منحرف نخواهد ساخت .

از طرفی هم تصور میرود بواسطه الحاق ترکیه باتفاق دولتهای بالکان بطور غیر مستقیم باصل بیطرفی وی‌لطمه واردآید .

در هر صورت دولت ترکیه ازهر گونه اظهار موافقت یامخالفت بادسته بندیهای‌مرامی جدا خود داری مینماید .

## انحلال حزب نازی در بلغارستان

صوفیه -۱۲-حزب سوسیالیست‌ملی‌بلغارستان که متکی بالمان بود بنابر امر وزیر کشور منحل گردید اعلامیه‌ای که اداره شهربانی در اینخصوص انتشار داده حاکی است که دراثر بازجوئیهائی که شده معلوم گردیده است که آن حزب درنظرداشت اصول کنونی دولت بلغارستان را بوضع دیگری مبدل کند .

درامپراتوری بریتانیا

## مذاکرات نمایندگان‌مصر و انگلیس

### راجع بفلسطین باحضور رئیس نمایندگان یهود

قاهره -۱۲ آوریل- پس از ورود سفیر کبیر مصر درلندن بقاهره مذاکرات بین‌نمایندگان مصر و انگلیس راجع بمسئله فلسطین صورت یك انجمن منظم بخود گرفته است . (وایزمان) رئیس (صهیونیون) بیزوارد قاهره شده ودراختیار نخست وزیرمصر قرار گرفته است. دولت عراق‌هم بوزیر امورخارجه خود اجازه داده است که از جانب عراق دراین انجمن شرکت جوید .

## عزیمت نیروی انگلیس بمصر

### وتمرکز در مرزمصرومتصرفات‌ایتالیا در شمال افریقا

بیت المقدس -۱۲- حرکت نیروی‌انگلیس از فلسطین بمصر روز چهارشنبه ادامه یافت تصور میرود که از روز سه شنبه ده هزار تن که شامل نیمی از نیروی انگلیس در فلسطین میباشد بمصر انتقال یافته اند. گویا نیروی‌مزبور درمرز میان مصر و(لیبی) تمرکز خواهند یافت.

## میان چیمبرلن و موسلینی نامه ای مبادله نشده

لندن -۱۲- بعد از ظهر روز چهار شنبه محافل آگاه لندن شایعات دائر بر مبادله پیام شخصی بین چیمبرلن و موسلینی را جدا تکذیب نموده وضمنا خاطر نشان ساختند که گفتگوی انگلیس وایتالیا تا کنون ازمجرای سیاسی وعادی صورت گرفته است . این تکذیب‌نامه مربوط به گزارش هائی استکه بامداد روز چهار شنبه در روزنامه ها انتشار یافته ودر طی آن اشاره شده رویه‌ئی را که دولت انگلیس نسبت بایتالیا پیش گرفته بیشتر در اثر اطمینان هائی است که بطور دوستانه پیشواز ایتالیا شخصا بنخست وزیر انگلیس داده است.

### یك‌ماه دیگر پادشاه انگلیس بکانادا خواهد رفت

لندن - ۱۲ - اظهار اطلاع میشود که برخلاف بعضی شایعات بر نامه مسافرت پادشاه و ملکه انگلستان بکانادا تغییری نخواهد یافت و اعلیحضرت پادشاه وملکه انگلیس روز ۱٦ ماه مه از(پرتسموت)با کشتی( ریلیوز)حرکت‌خواهند کرد

### احتمال‌دارد چرچیل وارد کابینه چیمبرلن گردد

لندن -۱۲- باوجود اینکه محافل آگاه گماشتن ( چرچیل) را بوزارت مهمات باین‌زودی احتمال نمیدهند بملاقاتیکه امروز بعد ازظهر در ریاست وزیران بین چرچیل وچیمبرلن روی داده اهمیت کامل‌داده میشود

خبر های فرانسه

## گفتگوهای مهم

### درفرانسه

**اعزام نیروهای‌کمکی بمتصرفات فرانسه در شمال‌افریقا-ناوگان‌فرانسه‌درمدیترانه وضع زمان جنك را بخود گرفته‌اند**

پاریس - ۱۲ آوریل- طی نشست‌شورای وزیران که بامداد روز چهار شنبه تشکیل یافت ( ژرژ بونه ) وزیر امور خارجه اوضاع بین‌المللی را برای همقطاران خود تشریح نموده و گفت در نتیجه ادامه همکاری‌بین‌فرانسه‌و انگلیس تا اندازه‌ئی از تیرگی اوضاع کاسته شد .

محافل سیاسی پاریس تصور میکنند که پس از آن ( بونه ) مسئله داوطلبان ایتالیامقیم اسپانیا را که موجب آشفتگی محافل رسمی فرانسه گردیده مطرح‌نموده است و شورای وزیران‌تصمیم گرفته که نیروی کمکی برای پادگانهای‌شمال‌افریقا اعزام شود و ناوگان فرانسه را در مدیترانه تابع مقررات و قوانین مخصوص هنگام جنك نماید .

## اعلامیه دولت فرانسه

**رویه آن‌دولت دربرابر حوادث آلبانی**

پاریس - ۱۲ - شورای وزیران اعلامیه‌ئی را که فردا ازطرف ( دالادیه ) بنام دولت فرانسه منتشر میشود باتفاق آراء تصویب نموده است . اعلامیه مزبور سیاست فرانسه را برابر اوضاع‌فعلی اروپا روشن میسازد.

***

پاریس - ۱۲ - روز چهارشنبه (پولیت) سفیر کبیر امریکا در پاریس وزیر امور خارجه فرانسه را ملاقات نموده تااز موضوع اعلامیه‌ئی که نخست‌وزیر دالادی‌به راجع برویه فرانسه در مقابل حوادث آلبانی منتشر خواهد کرد آگاه گردد . هنگام عصر هم نخست وزیر فرانسه سفیر کبیر انگلیس در پاریس ( سرادریك‌فیپس ) را بحضور خواهد پذیرفت .

درکشورهای متحد امریکا

## دولت امریکا از کشورهای دموکراسی پشتیبانی خواهد کرد

واشنگتن - ( هول ) واغلب اعضای‌وزارت امور خارجه یقین دارند که کشمکش دولتهای دموکراسی بادولت آلمان و ایتالیا که با جرات هرچه تمامتر مشغول انجام مقصود خود دایر بر استقرار نفوذ و تسلط خویش برارویای مرکزی وشرقی وبالکان و مدیترانه میباشند بالاخره منجر بجنك خواهد گردید دراین کیرودار دولت امریکا تصمیم گرفته است بوسایل ذیل از دولتهای دموکراسی پشتیبانی نماید :

۱ - مردان سیاسی امریکا کوشش‌خواهند کرد بملت و بویژه بکنگره بفهمانند که رویه کنونی دولت وهمچنین اقداماتی که ممکن است بعد از طرف دولت امریکا برای کمك بانگلیس وفرانسه صورت گیرد بنفع ملت امریکاست.

۲ - دولت سعی خواهد نمود درمذاکراتی که عنقریب راجع باصلاح قانون بیطرفی‌در کنگره روی خواهد داد مقصود خویش را تامین نماید وبرخی عقیده دارند که هرگاه مذاکرات در این خصوص پیشرفت نماید روزولت رئیس جمهور شخصا درمذاکرات کمیسیون سناومجلس شرکت خواهد کرد.

### دور نیست تا پائیز آینده جنك آغاز گردد

واشنگتن - ازپیانات ( روزولت ) رئیس جمهوری امریکا هنگام مراجعت از (ورم سپرینك) که گفته است دور نیست تاپائیز آینده جنك‌آغاز گردد بخوبی معلوم میشود که اطرافیان کاخ‌سفید ومحافل وزارت امور خارجه امریکا نسبت باوضاع تاچه‌اندازه عصبانی وبدبین میباشند.

### امریکا ایستگاههای تازه‌هوا پیمائی ودریائی می‌سازد

واشنگتن - کمسیون نیروی دریائی مجلس سنالایحه قانونی را که برطبق آن٦٥ ملیون دلار برای‌ایجاد ایستگاههای تازه هواپیمائی ودریائی پیش‌بینی شده‌تصویب ولی کمسیون ازمجلس پیروی نموده واز تصویب اعتبار مخصوص برای برد ( کوام) خودداری نمود.

خبرهای اسپانیا

# رسیدن نیروی انگلیس بجبل طارق

## توجه انگلیس و فرانسه باسپانیا و دریای مدیترانه

## فشار بژنرال فرانکو برای باز گشت سربازان ایتالیا

**فرانسه‌سعی می‌کندکه همه مهاجرین‌اسپانیائی رابمیهن‌آنهاباز گردانند تاازهزینه نگاهداری آنان‌آسوده گردد**

پاریس -۱۲ آوریل - بموجب گزارشهائی که از (جبل‌الطارق) باینجا رسیده برای پادکان انگلیس در جبل الطارق نیروی کمکی رسیده و سربازان مجهز بالات و ادوات کامل جنگی‌پیوسته در مرز بین جبل‌الطارق و اسپانیا مشغول گشت میباشند.

خبر نگاراوضاع سیاسی روزنامه(لژورنال) بر این عقیده است که اسپانیا هیچگونه تصمیم لشگری نگرفته که موجب تشویش و نگرانی انگلیس یا فرانسه گردد ولی تنها نظر باینکه کشور اسپانیا در کنار دریای مدیترانه واقع شده از این‌رو دو دولت‌دمو کراسی باختر اروپانا گزیر میباشندبرای حفظ منافع خصوصی خوداطمینان‌هائی ازآن کشور تحصیل نمایند.

همان خبر نگار تصور میکند که علت مسافرت سرلشگر (پتن) بپاریس آن باشد که‌در باره اطمینان هائیکه لازم است اسپانیا بفرانسه بدهد گفتگو کند و نظر باین که اهمیت موقعیت اسپانیا در دریای مدیترانه بیش از اهمیتی است که کشور های بالکان در آن دریا دارند فرانسه وانگلیس مایل میباشند تمام‌مهاجرین اسپانیا مقیم فرانسه بمیهن خود باز گردند زیرا دولت فرانسه نا گزیر است برای حفظ آنان‌عده کثیری سرباز بکمارد واین قضیه برای آندولت تحمیل فوق‌العاده میباشد. علاوه برآن اسپانیا را باید بوسیله فشار از لحاظ سیاسی مجبور کرد که لژیونر های ایتالیا مقیم اسپانیا را بمیهن خودباز گرداند

خبرنگار نامبرده درخاتمه میگوید که‌فرانسه وانگلیس قصد دارند در این قضیه ازاسپانیاتقاضای تضمین کنند که اسپانیا هنگام بروز جنگ رویه بی طرفی کامل پیش گیرد زیرا باینکه نقشه آلمان برای پیشرفت درخاور اروپا برای دولت های دمو کراسی شایان نهایت دقت میباشد معهذا توجهی که دولت های نامبرده باید نسبت باوضاع‌دریای مدیترانه بنمایند برای آنها پیش ازوقت در نقشه آلمان واجد اهمیت میباشد..

## آغاز رفتن سربازان ایتالیااز اسپانیا

لندن ۱۲- بموجب گزارشی که بامدادروز چهارشنبه باینجا رسیده نیروی ایتالیا از راه بندر های (المریا) و (قادس) از کشور اسپانیا خارج میشوند ولی دولت ایتالیاامر نموده برای شرکت درجشن ورود فاتحانه سرتیپ فرانکو در مادرید سه‌هزارتن ازداوطلبان ایتالیا دراسپانیا باقی‌بمانند

ژن- ۱۲ - سیصدتن ازسربازان داوطلب ایتالیا دراسپانیا و همچنین عده ای از متخصصین که درمرکز هواپیمائی سربازان ایتالیا درجزیره (مازرك) بکار مشغول بوده اندروز چهارشنبه وارد بندر(ژن) گردیده اند تااز آنجا ببندر (نایل)رفته خلع سلاح شوند.

## سان بزرگ ارتش اسپانیا

مادرید — ۱۲- در مادرید اظهاراطلاع میشود که دویست هزارتن ازکلیه صنوف ارتش‌در سانی که بمناسبت جشن پیروزی ژنرال فرانکو روز ۲ ماه مه در مادرید برپا خواهدشد شرکت خواهند نمود و پس از این جشن خلع سلاح و باز گشت‌سربازان‌خارجی‌ازاسپانیا آغازخواهد گردید

## حرکت‌وزیر خارجه سابق جمهوری‌اسپانیا بامریکا

پاریس - ۱۲ - بعد از ظهرروز چهار شنبه به (دلوایو) وزیر امور خارجه سابق‌جمهوری خواهان بکشتی (ایل‌دو فرانس) نشسته‌از بندر (هاور) بطرف نیو یورك رهسپار گردیده است. مشارالیه از هر گونه اظهاری بروز نامه نگاران خود داری کرده است.

دراروپای مرکزی

# مجارستان هم ترانسیلوانی رامیخواهد

بودایست- ۱۲ آوریل روزنامه (مازیار-ساك) مقاله ای بعنوان ( اینك نوبت بترانسیلونی) رسیده) انتشارداده ودر طی آن اعلام داشته که اکنون موقع آن‌فرارسیده که ملیون مجار الحاق ( ترانسیلوانی ) را بمجارستان تقاضا کنند زیرا جلو گیری از اجرای‌مقاصد اهالی (ترانسیلوانی بدرجه ای رسیده که ملیون مجار نا گزیر می باشند برومانی اعلام کنند کوچکترین رویه خلاف عدالت را که‌در باره برادران‌آن هاتحت‌حا کمیت رومانی پیش گرفته شده بدیده اغماض نخواهند نگریست . اینك تمام میهن پرستان مجارستان در صددند جان ومال‌خودرادر راه‌الحاق (ترانسیلوانی) بکشور مجارستان فدا نمایند.

دوبلژیك

# بحران بلژیك

## پادشاه روساء احزاب سیاسی را دعوت نموده است

بروکسل - ۱۲ آوریل - اعلیحضرت (لئوپلد) پادشاه بلژیك تمام‌روسای احزاب کاتولیك ازادی‌خواه و (سوسیالیسم) را برای روزچهارشنبه دعوت نموده تا برای بحران کابینه که دو ماه بطول انجامیده است راه حل فوری پیدا نمایند

دراتحاد شوروی

## دولت شوروی تعهدی نموده است

مسکو - روز نامه های فرانسه (تان) و(اور) بوسیله خبر گزاری هاواس‌خبری ازمسکو کسب ودرج نموده اندمبنی براینکه دولت‌روسیه تعهد کرده است وباوعده‌تعهد داده‌است که درصورت بروز جنك مهمات جنگی و اسلحه برای لهستان بفرستد وضمنا بازار مواد اولیه خودرا بروی‌آلمان به بندد .

خبر گزاری تاس اجازه دارد اعلام نماید که این خبر بکلی عاری ازحقیقت است زیرادولت روسیه شوروی بهیچیك از طرفین چنین وعده نداده و قصد ندارد چنین تعهدانی بعهده بگیرد .

در واتیکان

## نطق پاپ راجع بصلح

واتیکان - پاپ بمناسبت روز ( فصح ) راجع بصلح نطق مهمی‌ایراد نمود . نخست‌متذکر گردید حضرت مسیح شب صعود خود باسمان مهمترین موهبتی که از خدا برای حواریون‌خویش تقاضا نمود صلح بود سپس ازمزایای بیماندصلح سخنرانده گفت :

صلح گرانبها ترین وسودمند ترین مواهب گیتی است ولی افسوس که امروزهم این گفتار ( برمیا ) مصداق پیدا میکند « فریاد برمیاورند صلح صلح ولی صلح بانها اعطاء نمیگردد »

امروز هم دردنیا همه خواستار صلحند ولی‌متاسفانه صلحی درمیان نیست وبلکه بالعکس بیم وهراسی بیمانند در گیتی حکمفرماست که ممکن است‌مقدمه روزهای تاریك وظلمانی باشد .

بدیهی‌است آرامش‌وصلح‌باخود پرستی ودسته بندیهای مختلفه سازگارنیست ومادام که‌توده‌بیکار تحت تبلیغ طرفداران اصول سازمان مختلف قرار گرفته است استقرار آرامس در گیتی محافل است وهم چنین تا بین ملتهای مختلفه حس حسن تفاهم مشترکه که تنها هادی ملل بشاه‌راه ترقی وتعالی است حکمفرما نگردد و تا موقعی که بقولها و عهد نامه ها که حافظ اعتماد و اطمینان و تنها وسیله‌خلع تسلیحات‌مادی و معنوی است‌رفتارنگردد صحبت از صلح‌بیهوده است.

باید داست که صلح حقیقی و پایدار بر حس فرمان برداری و اطاعت از خدا استوار است و همچنان که صلح بدون آرامش امکان‌پذیرنیست آرامش بدون عدالتهم ممکن‌الحصول نمیباشد.

رعایت اصول عدالت مستلزم فرمان‌برداری از اولیای امور صلاحیتدار و تنظیم قانون‌ومقررات عالم‌المنفعه و رعایت آزادی وحیثیت کلیه افراد و استفاده منصفانه عموم مردم از نعمتهای دنیائی است.

علاوه براین رعایت اصول عدالت مستلزم حقیقتگوئی است زیرا حقیقت سرچشمه زندگانی معنوی ویگانه‌حافظ و حامی انسانیت است‌وبالاخره عدالت بدون سخاوت که تسکین دهنده قلوب پر آشوب ویگانه وسیله تقویت تشریك‌مساعی و حسن تفاهم متقابله است کامل نیست.

# ابراز احساسات پیشاهنگان و دانش آموزان

## تمام کشور در جشن فرخنده عروسی والاحضرت همایون ولایتعهد و والاحضرت شاهزاده خانم فوزیه

بقیه از صفحه دوم

**تلگراف تبریك پیش آهنگان و دانش آموزان کرمانشاهان اسکندریه**

پیشگاه والاحضرت‌همایون ولایتعهد
دولت شاهنشاهی ایران

نزول اجلال موکب همایونی بخاك مصر که مایه وداد واتحاد دومات بزرك باستانی است عموم چاکران را برآن داشت تا باقلبی شادمان عرض تبریك خود رابه پیشگاه مبارك تقدیم دارند

دانش آموزان وپیشاهنگان

**تلگراف تبریك پیشاهنگان ودانش آموزان کاشان اسکندریه**

پیشگاه والاحضرت‌همایون ولایتعهد
دولت شاهنشاهی ایران

تشریف فرمائی موکب مبارك بخاك مصر که بسط روابط و تحکیم بنیان مودت دو ملت شرافتمند رامتضمن است شوروشعفی بی‌پایان‌درجان نثاران ایجاد نموده و بدان مناسبت عرض تبریك چاکرانه خودرا تقدیم میداریم

پیشاهنگان ودانش آموزان

**تلگراف تبریك پیشاهنگان و دانش آموزان قزوین اسکندریه**

پیشگاه‌والاحضرت‌همایون ولایتعهددولت‌شاهنشاهی‌ایران

خبر نزول اجلال موکب همایونی بمرز مصر که توام باشادمانیهای خسروانی و مایه‌ارتباط دو دولت باستانی است احساسات شاه پرستانه چاکرانه بر انگیخته است که عرض تبریك جان نثارانه خویش را تقدیم دارند .

پیش آهنگان و دانش آموزان

**تلگراف تبریك‌پیش آهنگان ودانش آموزان قم اسکندریه**

پیشگاه‌والاحضرت همایون ولایتعهد دولت شاهنشاهی ایران

پیش آهنگان این‌سامان ورود موکب همایونی را بمرز کشور مصر تبریك گفته افتخار دارند که سرپرست بزرگوارشان با تشریفات خسروانی باب رابطه‌بین دوملت بزرك باستانی رامفتوح فرموده‌اند

پیش‌آهنگان و دانش‌آموزان

**تلگراف تبریك پیشاهنگان و دانش‌آموزان‌بوشهر اسکندریه**

پیشگاه‌والاحضرت همایون ولایتعهد دولت شاهنشاهی ایران

سر افرازیم که‌بمناسبت‌طلوع موکب‌همایونی بسر زمین تاریخی مصر و تحکیم روابط دو ملت بلند پایه‌عرض تبریك جان نثارانه خود را تقدیم پیشگاه مبارك نمائیم . پیشاهنگان‌ودانش‌آموزان

**تلگراف تبریك پیشاهنگان و دانش آموزان سبزوار اسکندریه**

پیشگاه والاحضرت همایون ولایتعهددولت‌شاهنشاهی جان‌نثاران احساسات‌پاك خویش را بدرقه موکب همایونی بسر زمین تاریخی مصر نموده تبریکات خودرا توام با نشاط و شادی‌تقدیم‌میداریم

پیشاهنگان ودانش آموزان

**تلگراف تبریك پیشاهنگان و دانش آموزان اراك اسکندریه**

پیشگاه والاحضرت همایون ولایتعهد
دولت شاهنشاهی ایران

در این روزگار خجسته که موکب‌همایونی بخاك مصر نزول اجلال و دومات بزرك باستانیرا بهم نزدیك ساخته است چاکران با احساسات پاك پیشاهنگی و شاه پرستی عرض تبریك خودرا به پیشگاه همایونی تقدیم میداریم.

پیشاهنگان ودانش‌آموزان

**تلگراف تبریك پیشاهنگان و دانش آموزان گرگان اسکندریه**

پیشگاه والاحضرت همایون ولایتعهد
دولت شاهنشاهی‌ایران

بمناسبت ورود موکب همایونی بسرزمین تاریخی نیل که مقدمه‌جشن خسروانی وموجب‌تحکیم روابط دوملت کهن سال ایرانی ومصریست عرض تبریك جان نثارانه تقدیم میداریم.

پیشاهنگان ودانش‌آموزان

**تلگراف تبریك پیشاهنگان و دانش آموزان اصفهان اسکندریه**

پیشگاه والاحضرت همایون‌ولایتعهد
دولت شاهنشاهی ایران

در این موقع که مقدم مبارك روشنی‌بخش مرز مصر و باعث تحکیم روابط دوملت در سایه لوای پرافتخاری خورشید وهلال است جان نثاران تبریکات خودرا تقدیم پیشگاه مبارك میدارند.

پیشاهنگان ودانش‌آموزان

**تلگراف تبریك پیشاهنگان و دانش آموزان بروجرد اسکندریه**

پیشگاه والاحضرت همایون ولایتعهد
دولت شاهنشاهی ایران

ورود موکب همایونی بمرز نیل که نوید درتباط ویگانگی دو ملت ایران و مصر را میدهد احساسات پاك جان نثاران را برانگیخت که با قلبی شادمان عرض تبریك خودرا تقدیم‌دارند

پیشاهنگان و دانش آموزان

**تلگراف تبریك پیشاهنگان ودانش آموزان اهواز اسکندریه**

پیشگاه والاحضرت‌همایون ولایتعهد
دولت شاهنشاهی ایران

زینت افزائی مقدم مبارك بخاك مصر و ارتباط دوملت هم کیش باستانی‌مایه شادمانی‌عمومی وموجب آنست که جان نثاران نیز با عموم افراد ایرانی ومصری هم‌آهنك شده عرض تبریك تقدیم داریم . پیشاهنگان و دانش آموزان

**تلگراف‌تبریك‌پیشاهنگان و دانش‌آموزان‌خراسان اسکندریه**

پیشگاه والاحضرت‌همایون ولایتعهد
دولت شاهنشاهی ایران

نزول موکب مبارك بمرز مصر که استحکام بنیان روابط دو مات کهن سال رامژده میدهد جان نثاران را در بهر شادمانی غوطه ور نموده بدین مناسبت عرض تبریك جان نثارانه خویش را تقدیم میداریم . پیشاهنگان ودانش آموزان

**تلگراف‌تبریك پیشاهنگان و دانش آموزان دامغان اسکندریه**

پیشگاه والاحضرت همایون ولایتعهد دولت شاهنشاهی ایران

نزول اجلال موکب همایونی بکشور تاریخی مصر وجشن شاهانه درسایه لوای‌پرافتخار خورشید وهلال که مستلزم استحکام روابط دوملت کهن‌سال نامی است جان‌نثاران را وادار نمود که باقلبی پراز شور وشعف عرض تبریك خویش را تقدیم دارند . پیشاهنگان ودانش‌آموزان

**تلگراف تبریك پیشاهنگان‌و دانش آموزان زنجان اسکندریه**

پیشگاه والاحضرت همایون‌ولایتعهد
دولت شاهنشاهی ایران

در این خجسته ایام که کاروان قلوب ایرانیان با موکب همایونی وارد مرز مصرمیشود جان نثاران نیز که جزء همان کاروانیم عرض‌تبریك خویشرا بپیشگاه مبارك تقدیم میداریم

پیشاهنگان ودانش‌آموزان

**تلگراف‌تبریك‌پیش‌آهنگان و دانش آموزان سمنان اسکندریه**

پیشگاه والاحضرت همایون ولایتعهد
دولت شاهنشاهی ایران

پیشاهنگان این سامان مفتخرند که بمناسبت مژده نزول اجلال موکب مبارك بمرز مصر عرض تبریك چاکرانه خویشرا توأم بشادمانی تقدیم پیشگاه مبارك نمایند. پیشاهنگان ودانش‌آموزان

**تلگراف تبریك پیشاهنگان ودانش‌آموزان ساوه اسکندریه**

پیشگاه والاحضرت همایون ولایتعهد
دولت شاهنشاهی ایران

در این اوان که موکب همایونی زینت افزای مهدتمدن باستانی مصر است جان‌نثاران‌عرض تبریك شعف آمیزانه خویش را تقدیم میدارند

پیش‌آهنگان و دانش آموزان

**تلگراف‌تبریك پیش‌آهنگان و دانش‌آموزان شاهرود اسکندریه**

پیشگاه والاحضرت همایون ولایتعهد
دولت شاهنشاهی ایران

ورود موکب مبارك بسرزمین تاریخی‌مصر و اقامه جشن خسروانی‌موجب‌است که جان‌نثاران با عموم‌ملت‌ایران‌هم آواز شده بادلی شادمان‌عرض تبریك‌تقدیم‌داریم . پیش‌آهنگان و دانش‌آموزان

## پاسخ پیشکاری والاحضرت همایون ولایتعهد

## بتلگراف های فوق ۱۳ اسفند ۳۱۷- شماره ۱۱

### وزارت فرهنگ

**تلگراف های متعددی ازنقاط مختلفه کشور شاهنشاهی از طرف پیش آهنگان و دانش آموزان دائر بعرض تبریك پیشگاه مبارك والاحضرت همایونی ولایتعهد تقدیم شده است‌که صورت آنهارا به پیوست ارسال وحسب المقرر ابلاغ مینماید که بلافاصله بعداز وصول این نامه مراتب خوشوقتی و رضامندی خاطر مبارك را بهر یك از آنها بطور جداگانه تلگرافا ابلاغ فرمائید. پیشکار ولایتعهد**

## مناسبات بازرگانی لهستان با ایتالیا

رم - ۱۲ آوریل (رمان) وزیربازرگانی لهستان که اکنون درپایتخت ایتالیا اقامت دارد روزچهارشنبه باوزیر بازرگانی خارجی ایتالیا در خصوص امکان توسعه روابط اقتصادی ایتالیا و لهستان گفتگو نموده است .

در ضمن مهمانی که پس از این ملاقات ترتیب یافته دو وزیر اظهار امید نموده اند که مناسبات بازرگانی کنونی بیش از پیش تقویت گردد .

## مارشال‌آلمان درمتصرفات ایتالیا در شمال افریقا

رم - سپهبد ( لورینك ) بهمراهی سر لشگر (بالبو) بمرکز تازه مهاجر نشینی (لیبی) سر کشی نموده و از ترقیاتی که بدست دولت فاشیست نصیب‌این سرزمین شد ستایش کرده است وبعد از ظهرهم بطرف ( ماکنا ) حرکت کرده واهالی ایتالیائی ومسلمان آنجا وبرا صمیمانه شاد باش گفته‌اند

اجتماعی — از افکار دیگران

# زناشوئی

## به دوشیزگان و پسران جوان

هنگامیکه شما دوشیزگان‌وپسران بسن‌بلوغ وسیدید و کم وبیش تحصیلات خود را خاتمه‌دادید هزاران افکار پرپیچ وخم ودرهمی راجع بزناشوئی شمارا مشغول خواهد کرد.

طبیعتاهردوشیزه وهرپسری میل‌دارد وقتی وارد حیات اجتماعی‌ونا گزیر شداز دسترنج‌خودامرار معاش نماید عائله ای تشکیل داده ، یك محیط پاك وبی‌آلایشی برای پرورش کودکان و نوزادان خود فراهم آورد البته هرمسئله‌ای‌استثناء نیزدارد در این مورد هم کسانی هستند که زندگانی خود را خراب کرده بدست خویش اساس سعادت ونیك بختی خود را متزلزل میسازند ودر موقع جوابی به زناشوئی مبادرت نمی نمایند ولی گذشته از اینکه عده این اشخاص خیلی کم است خود آنهادرسال های بعد بحبط و خطای خود پی برده خواهند فهمید که زندگی برای آنها ناگوار است وعملا بانها ثابت میشود که تا انسان همسری اختیار نکند لذات معنوی زندگی را نچشیده ، بهره حقیقی آن‌را نخواهد برد .

***

راجع بسن‌دوشیزگان‌وپسران برای‌زناشوئی تابحال مقالات ورسالات‌و کتابهای متعددی نوشته شده است وهریك موقعی را برای انجام این‌امر مناسب دانسته اندولی اگرقدری دقت کنیدخواهید فهمید که این تعیین سن و موقع قید بزرگی بوده طرفین را مقید میسازد باین معنی که اگر مثلا یکسال یا دو سال از آن‌موقع گذشت دیگر نباید هیچ دوشیزه ای شوهر کرده وهیچ پسری همسر اختیار کند .

بهترین موقع برای زناشوئی هنگامی است که تمایلات واحساسات درونی طرفین بانهااجازه این امر را بدهد فرق‌نمیکند ممکن است دوشیزهٔ در سن ۱۸ سالگی باین امر علاقه پیدا کند و دیگری درسن ۲۵ سالگی ولی بهرحال نمیباید قیودی برای این امر ایجاد نمود بلکه بهرنحوی که باشد باید بکلی آزادی تام را در این مورد باختیار پسران و دوشیزگان گذارد تا سیر طبیعی خودرا بنمایند .

زندگی انفرادی را هیچکس دوست‌ندارد زیرا این نوع زندگی بکلی خسته کننده بوده و دیر یازود شخص را از زندگی بیزار مینماید.

شما ممکن است دارای بهترین شغل و آبرومند ترین مقام بوده و از تمام لذات مادی زندگی بهره ور شوید ولی تا وقتی همسری اختیار نکنید درست معنی زندگی را نفهمیده و مقصود اصلی را درك نخواهید کرد کسی را لازم دارید که درمواقع شادی وغم باشما شریك باشد و درهرحال یار صمیمی شما باشد بعد ازپدر ومادر که‌بحکم طبیعت تامدت معینی بیش نیستند شماتنها خواهید ماند وتنها کسیکه بتواند دراین موقع‌از شما دلجوئی نماید زن یاشوهر شما است که‌قلبی مملواز‌عواطف‌پاك وروح‌صمیمیت شمارااستمالت‌مینماید.

شماصاحب خانه شخصی نخواهید بودمگر وقتیکه دیگری باشماشریك حقیقی زندگی باشد اگرچه آن‌وقت‌بیش ازیك‌وجب زمین‌هم مالك‌نباشید.

تصور نمائید که‌شما صاحب یك‌کاخ بزرگی هستید وانواع و اقسام اسباب راحتی و آسایش برای شما فراهم است ولی پس از تفکر زیاد خواهیدفهمید که کسی هست که‌باشما دراین‌آسایش شریك‌باشد

شب که بخانه‌می‌آئیدخانه بنظرتان فوق‌العاده تاریك آمده و سکوت غم افزائی آن را فرا گرفته‌است هیچ‌صدائی از آن‌جا نمی‌آید

کسی‌نیست که‌درد شمارا بانبسم تسکینی شادباش لفته‌وخستگی‌روزرابا بنوسیله برطرف‌نماید

چشمان خودرا برای‌ه‌دقیقه ببندید ودرست بافکر بازی راجع باین موضوع فکر نمائید. به بینیدآیا اینطور نیست اگر تصدیق کردید درهر موقعی که هست سعی نمائید که زندگی خودرا اصلاح نموده ودیگران را که بدردشما مبتلاهستند شفابخشید.

میگویند دوشیزگانی که‌شوهر نکرده اند وپسرانی که‌زن نگرفته‌اند و بانوانیکه بچه‌ندارند بهیچوجه‌حس‌وعاطفه ومحبت وعشق وعلاقه درآن‌ها وجودندارد وجسم ایشان بایك پارچه سنك تفاوتی ندارد این مسئله بارها بازمایش رسیده‌است وخود شمانیز ممکن‌است‌دیده باشید که اینگونه اشخاص باصطلاح خیلی‌سختدل وسنگدل هستند.

وقتی‌انسان حس‌عشق‌ومحبت‌نداشت ودلبستگی بچیزی پیدا نکردنه تنها درزندگی‌لذت‌نمیبرد‌بلکه از آن‌بیزار بوده‌ودوران‌زندگی مانندمغاك مسدودوهول انگیزی برای او خواهد بود

***

درموقع خود شوهر کرده ویاهمسر اختیار کنید وسعی نمائید که وفاداری وحس شفقت و مهربانی را ازخود دورنکرده وباهمکاری یکدیگر آشیان محبتی را تشکیل دهید و دوره زندگانی خودرا بخوشی بگذرانید وباد کار نفیس‌وبیمانندی مانند نوزادان خدا که فردا جانشین شما خواهند گشت از خودتان باقی بگذارید وطوری آن‌ها را تربیت کنید که پس از شما هیچگونه‌تقصیری بگردنتان وارد نیاورده وپیوسته از زحمات شما تقدیر کرده سپاسگذار باشند «دیلی‌میرور»

گوناگون

# دوخلقت‌عجیب

## در استرالیا

در شهر سدنی استرالیا دو کودك دوازده ساله پیدا شده اند که همه پزشکها ازکار آنها حیرت دارند زیرا هریك ازآنها برخلاف دیگری دارای وضع مزاجی مخصوصی است .

یکی ازآنها باوجود اینکه دوازده سال بیشتر ازعمرش‌نگذشته است ازلحاظ بزرگی‌هیکل ونمو عضلات مانند مردهای بزرگ‌است

این کودك‌وقتی ازمادر زائیده‌شد باسایر کودکان تفاوتی نداشت ولی همینکه چهار سال ازعمرش گذشت‌عضلاتش شروع‌بنمو غیر طبیعی کرد

در پنج‌سالگی بحد بلوغ رسید ، درهفت سالگی صورتش مو در آورد و پدرش هفته ای یك بار آن‌را میتراشید

در هفت سالگی‌میتوانست یك کیسه‌سمنت را بدوش بکشد ومانند مردها مقداری راه ببرد

اکنون که دوازده ساله است از حیث‌قوه وبنیه وقوه عضلات برپدرش مزیت‌دارد

وقتی پزشکها اورا معاینه کردند اظهار داشتند بواسطه فعالیت بعضی ازغده ها این حالت عجیب وغیرطبیعی راپیدا کرده است

کودك دیگر بعکس این است یعنی با وجود اینکه اکنون دوازده سال از عمر او می گذرد تا چهار سالگی مانند سایر کودکان رشدو نمو کرده ولی از آن تاریخ ببعد رشد ونمواو متوقف شده است

اکنون که دوازده سال از عمر اومیگذرد نیز از حیث قد وقامت مانند کودکان چهار ساله است وهر کس این دو همسال را ببیند تصورمی کند این یکی نواده آن دیگری است درصورتی که از حیث سال باهم فرقی ندارند وهردودوازده ساله‌اند .

پزشکها با وسائل طبی هرچه کوشید اند که اورا ازاین‌حالت‌غیرطبیعی‌بیرون آورندتااندامش رشد کند وبحال طبیعی بزرگ‌شود موفق نشده اند

مخترعین گمنام

# ریه‌های آهنین

## ومخترع اصلی آن

در سال ۱۹۳۶ که روز نامه ها اخبار راجع باختراع عجیب ریه‌های آهنین را ازطرف مهندس «درنیکر» آمریکائی منتشر کردند درمردم تعجب و در عین حال خوشحالی زیادی تولید کردیدزیرا بااختراع این‌دستگاه خیلی‌از مشکلات علم پزشکی حل‌شده و معالجهٔ امراض ریوی که بدون آن یکی‌از موضوع های پیچیده و غامض علم‌پزشکی بودممکن میکردید درآن وقت اغلب خیال میکردند که‌این دستگاه تازه بوجود آمده و «درنیکر» آمریکائی اولین کسی بوده است که آن‌را اختراع کرده در حالی که حقیقت مطلب اینطورنبوده وقبل ازاوهم عدهٔدیگری ازدانشمندان بدین‌فکر افتاده وترقیات زیادی نیز کرده بودند درنیکر امریکائی دستگاه های قدیمی را کاملتر کرده وآن را بشکل ریه های آهنین روی کار آورد .

دستگاه ریه های آهنین را که آمریکائی ها آن را « درنیکر » مینامند اودر دهسال قبل ساخته‌بود بهای آن خیلی گزاف بوده وتاچندی قبل‌به ۱۰۰٫۰۰۰ دلاررسیده بوده. درسال۱۹۳۶ اتفاق افتاد که دستگاه درنیکر را بکار انداخته و معروفیت واهمیت آن‌را زیاد کرد دراین سال پسر میلیونر معروف‌آمریکائی «سنیلت» که‌با خانوادهٔ خودتصمیم بسیاحت درجهان را گرفته بود وچندی پیزدر « یکن » اقامت داشت مبتلا بمرض ریوی سختی شده ودیگر نمیتوانست نفس بکشد ولی اقبال‌اوآورده که‌در یکن مبتلا باین مرض گردیده بودزیرا درآن وقت فقط در سراسر کشور چین یکدستگاه‌درنیکر وجود داشت وآن‌هم‌دربیمارستان آمریکائیها واقع‌در یکن‌بود

مریض‌را فوراً بیمارستان آمریکائیها حرکت داده ودرآن‌جا درزیر ریه های آهنین قراردادند وبدینوسیله باوتنفس مصنوعی دادند اینواقعه‌درتمام دنیامنتشر شده وتایکسال بعدمورد بحث ومذاکره بنگاههای پزشکی بود و وقتی که‌بالاخره پزشکان مریض‌هوای یکن‌رابرای اومتناسب نداسته‌ودستور دادند که بایستی فوراً به «فلوریدا» حرکت کند پدرش میلیونر معروف امریکائی درامریکا یکدستگاه ریه آهنین‌رابمبلغ ۱۰۰٫۰۰۰ دلارخریده وبچین فرستاداین‌دستگاه را بیمارستان امریکائیها تحویلداده ومریض‌را بادستگاه سابق بیمارستان بطرف فلوریدا حرکت دادند. حرکت دادن مریض درآن وقت با تشریفات‌زیادی انجام گردید یکقطارترن‌و کشتی مخصوص برای‌او کرایه کرده و۵۰ تن‌پرستار در معیت اوبودندتمام‌این وقایع پرویاکاند خوبی برای ریه‌های آهنین‌دریکر بوده‌واهمیت‌آن رازیادتر کرد

ولی آیامخترع اصلی این‌دستگاه «درنیکر» امریکائی‌بودواوبرای‌اولین مرتبه موفق بدرست کردن این‌دستگاه‌شده‌بود؟

مخترع اصلی‌ریه‌های آهنین « دکترفوالتس » فرانسوی که دریکی از بیمارستان های پاریس مشغول کاربود تقریباً ۷۰ سال قبل یعنی درسال ۱۸۷۰ دکترمزبور بفکر ساختمان دستگاهی‌برای تنفس مصنوعی افتاده ونقشه آنرا کشیده وساخت چندین سال بعد ازاو « هانری کلیمن » آن را تکمیل کرده وقابل استفاده نمود .

این دستگاه که مخترعش آن‌را «شیپروفور» نامید برای اولین مرتبه در استراسبورك بکار برده شد وچندین مریضی را بوسیلهٔ آن نجات دادند « شیپروفور » عبارت بود از استوانه بزرگی که تمام بدن مریض براحتی درآن جای می گرفت و

بقیه‌درصفحه‌هفتم

بقلم ا. خواجه نوری

# هزار ویك سئوال بیجا

## ( به تقلید دکتر فروید )

من‌مات و مبهوت بهمقطار خود نگاه کرده و متعجب‌بودم که چگونه مردی با این وقاروحسن سلوك،یکمرتبه‌بدون‌جهةممکن‌است مرتکب حرکتی به این نامعقولی بشود؟ پیش خود میگفتم‌با رفیقم دیوانه شده‌یا با این مرد سابقه پدر کشتگی‌دارد ، و الا ممکن نیست آدم عاقل بدون جهة مرد محترمی را که‌باو وارد شده باخشونت ازدربراند این صحبت مال یکهفته پیش است که در دفتر وکالت همقطارم که مردی بسیار باهوش و بسیار خوش سلوك و حلیم است نشسته بودم ومرد موقر خارجی وارد شد .

پس از بیان ادعای خود و نشان دادن مقداری کاغذ پاره از همقطار من پرسید که آیا بنظر او احتمال پیشرفتی در این کارمیرودیا نه ؟ رفیق من که برخلاف معمول ، علامت‌بیحوصلگی و تند خوئی ازوجناتش پیدا بود بازحمت صدای خود را مؤدب نموده‌و با خشکی تمام گفت بنظر من قانونا حق‌باشماست - موکل بانهایت خوشروئی گفت خواهشمندم صریح‌تر بفرمائید که آیا دراین قضیه با این‌مدارك من‌حاکم خواهم شدیامحکوم ؟ همقطار من با مختصر خشونتی جواب دادعرض کردم قانونا حق باشماست - موکل بازباین هم التفا نکرده برای دفعه سوم با نهایت ادب گفت منطق یکی است نه‌هزارجود( چه اشتباه‌بزرگی) اگر منطقا وقانونا حق بامن است پس شماباید مطمئن باشید و بتوانید اطمینان بدهید که دادگاه رای بنفع‌من‌صادرخواهد کرد ( چه اشتباه‌بزرگی !) و بنا براین .... - هنوز حرف بیچارهموکل تمام نشده بود که دوست من با رنگی برافروخته و چشمان دریده ازجا جست ودست آنمردبی‌تقصیر را ( که هم بیگانه بود وهم مهمان و هم موکل و بنا بر این ازهر سه‌حیث مستوجب احترام رفیقم بود ) گرفته و بارویه بسیار غیر معقول از در بیرونش کرد .

من مات و مبهوت باو مینگریستم وچیزی نمیگفتم . پس ازچند دقیقه سکوت ، رفیق من که خیرگی نگاه استفهامم قطعا ناراحتش کرده بود سربلند کرده و با لبخند زورکی بمن گفت حق‌داری تعجب کنی ، من خودم هم تعجب‌میکنم و حقیقتا هیچ نمیفهمم چرا با این شخص‌در اولین دفعه‌ایکه با من روبروشد ، بدون هیچ‌سابقه‌دشمنی یك چنین حرکت ناشایستی کردم ، راستی خودم فوق العاده شرمنده و متعجبم !

- شاید دیشب نخوابیده‌ای ؟

- بعکس خیلی هم خوب خوابیده‌ام

- پس قطعا معده و جهاز گوارش تو بد کارمیکند ؟

- نه، بعکس‌در کمال‌سلامتی وخوشم هستم

هردو بفکر فرو رفتیم و پس از اندك تامل یکمرتبه کتابهای دکتر فروید معروف‌بخاطرم آمد و خواستم به تقلید استاد بزرگ منهم بکشف قسمت‌های‌ماوراء اراده مغز یعنی بصندوقخانه‌ویسوی خاطره و آمال دوستم وارد شوم .

- پرسیدم‌آیا در عمر خود هرگز کسی را که از فامیل این فرنگی باشد میشناخته‌ای ؟

- نه ، هرگز .

- عجب ! پس خوب فکر کن‌و به بین آیا هیچوقت در عمرخود کسی را که شبیه این شخص باشد شناخته و با او سروکار داشته ای ؟

- نه هرگز ... قدری‌صبر کن ... چرا درطفولیت‌یك لله‌ای داشتم که فوق‌العاده شبیه این شخص بود ...

آیا لهات خیالی به تو آزار داده ومثلا لتکت زده است ؟

فوری‌اخمش‌درهم رفت و با قیافه افسرده گفت نه تنها لله نا مرحوم من بمن خیلی کتك زده و همیشه در طفولیت بنام تربیت مرا ازتمام لذائذلازمه بچگی‌مرحوم کرد بلکه‌بادسیسه وحیله پس از فوت پدرم تقریبا تمام دارائی او را که باید حقا بمن میرسید تصرف کرد و بلاهائی‌بسر من آورد که گفتنی نیست ، بطوریکه هروقت بیاد اسم او میافتم ازغضب تمام بدنم میلرزداین را گفت وبفکرفرورفت وپس از لحظه ای خیره بمن نگریست و یکمرتبه‌فریاد کرد فهمیدم غرضت از این‌سئوالات چه بود ؟ آیا واقعا ممکن است که علت پرخاش بیجای من نسبت به آن‌فرنگی بیچاره ، که جز شباهت به لله من هیچ تقصیر دیگر نداشت ، خاطره بد رفتاربهای لله من‌بوده باشد .. ؟

گفتم مسلما همین است و خدارحم بمردم کرد که تو رئیس‌اداره ومنصدی شغل مهمی‌نیستی والا هزارها از این تمایلات و یادگارهای موذی که در پستوی عقلت انبار شده ترا وادار بچه بی انصافیها و چه حق کشیها که نمیکرد ؟

خنده کرد و گفت خدا را شکر که‌تنها من اینطورم ! !


# شکلاتهای مخصوص کارخانه گلزار

## مشهد برای جشن عروسی والاحضرت همایون ولایتعهد

برای خدمتگذاری در این‌جشن فرخنده تاریخی کارخانه شکلات سازی مشهد که اولین کارخانه‌شکلات‌سازی‌ایران است‌بهترین وممتاز ترین‌شکلاتهای‌خود را درظرف‌های کوچك‌وبزرك ظریف قشنك - لوکس تهیه ووارد تهران نموده است

بانوان و آقایان عزیز برای ملاحظه وخرید جزئی وکلی‌همه‌وقت **بمغازه قدس‌شاهین درلاله‌زار** تشریف بیاورند .

بهم میهنان عزیز مژده میدهد که بهمین‌زودی شعبه کارخانه شکلات سازی درتهران گشایش خواهد یافت .

**مدیر کارخانه شکلات سازی گلزارمشهد — رسول‌روشن‌منیر**

۶-۲

آ-۵۶۵

لندن — پاریس — تهران

# بهترین بشارت جهت خانمهای محترم

## بنگاه جهانی برش و دوزندگی وتهیه پاترون(الگو)

تحت نظر یکی از خانمهای ایرانی دیپلمه درجه اول از دانشگاه دوزندگی پاریس در دوازده‌درس برش‌وبعدادوزندگی‌رابطور **ساده — فنی** وبا **آخرین اسلوب** بزرگترین‌دوزندگی اروپا می آموزد

بهترین وشیك ترین لباسهای شب وعروس را دراسرع وقت حاضر مینماید - هر گونه پاترون (الگو) جهت خانمهائیکه دوزندگی را میدانند بفوری تهیه میشود

**آدرس** — لاله زار — پاساژ ایران — اطاق نمره ۱۸

۷--۲

آ - ۵۴۵

# خانهای اجاره لازم است

در نقاط مرکزی وشمال وغرب شهر بهر میزان باشد لازم است توضیحات لازم با به ( تجارتخانه وثوق . ساعی ) خیابان پهلوی سه راه شاه تلفن ۷۱۵۷ بفرمائید .

۶-۶

آ - ۲۸۶

# با مراعات قانون تعدیل مستغلات

خانهای اجاره ده دستگاه در نقاط داخلی مهر لازم است دارندگان مراجعه فرمایند به تلفن ۸۹۲۴ اتحادیه املاك تهران

۸-۴ — آ-۳۷۳


# آگهی

آقای مرتضی مکی بوکالت از طرف مرصع خانم رومانیان دادخواستی مبنی بر تقاضای گواهینامه حصر وراثت بمستند استعلامیه و اوراق شناسنامه بدادگاه صلح شهسوارتقدیم داشته خلاصه اینکه تقی رومانیان که ساکن دائمی کجور بوده در سال ۱۳۱۰ وفات‌یافته ورثه او منحصر باقایان مهدی‌وداراب‌وهوشنك‌وسلطان‌خانم ( اولاد)و مرصع خانم (عیال دائمه) گردیده وسپس هوشنك وفات یافته و وارث منحصر او مادرش متقاضیه فوق میباشددادگاه بابازجوئی از شهود وسیلهٔدادگاه صلح گرمانشاهان مراتب ۳ نوبت در محله‌رسمی وروزنامه‌اطلاعات نشر میشودحنابچه کسی‌اعتراضی دارد ظرف سه ماه کتبا بدین دادگاه تسلیم و الا گواهینامه داده خواهد شد

نوبت -وم.۲۳٫۱٫۱۳۱۸ آ- ۸۷۶۰

**رئیس صلح شهسوار - مهدی فاطمی**


# سانوژیل بهترین کمك پزشکان در نبرد

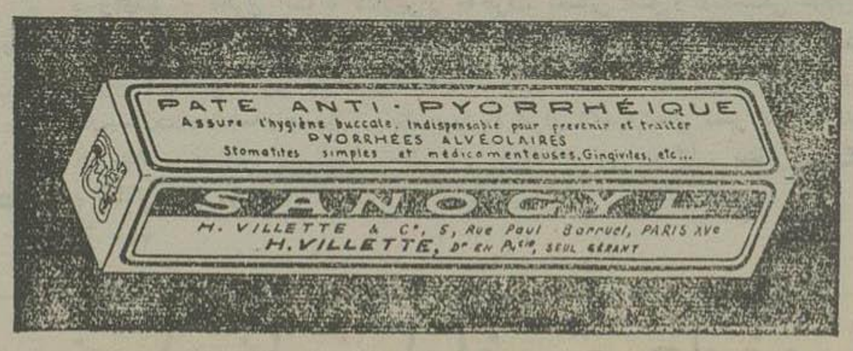


با امراض دهان است

۵-۵

آ - ۹۴

## داستان امروز

از آلماناورمو

# یك شب در جنگل

آقای «ویکتورین» شبی داستان پائین را برای فرزندان و نواده های خود با آب و تاب تمامی نقل مینمود :

اواخر قرن نوزدهم بود ، من در آن وقت بیست سال داشتم ، باتفاق پدرم به جزیره «کرس» مسافرت نمودم و از دیدن مناظر زیبای آن سر زمین لذت ها بردم اما یکی از روزها صرف نهارتنها برای گردش بجنگل اطراف رهسپار گشتم ، بی اختیار شروع بدل خوانی نمودم و اشعار شعرای معروف را بخاطر آورده در فضای زیبای جنگل بلند میخواندم ، بی آن که به موفقیت خود پی برم پیش میرفتم و ازعطر گلها و سبزی درختان و صفای بی مانند اطراف خط عربیی در خود احساس مینمودم

بهمین طرف و آنطرف روان بودم و سرا از باشناخته بهر طرف بتماشا می پرداختم . نزدیك غروب بهمین منوال گذشت یکدفعه متوجه شدم که آفتاب غروب نموده است ابر سیاهی آسمان شفاف را فرا گرفته وبادسختی میوزد .

حس کردم که بزودی طوفان شدیدی خواهد شد کم کم بموقعیت خود دقیق شدم و دانستم که راه را گم کرده ام .

ناچار درجستجوی پناهگاهی بر آمدم که اقلا گرفتار طوفان وباران نشوم .

غفلتاً صدائی را باد بگوشم رسانید دقیق شدم صدای ناقوس کلیسائی را شنیدم فهمیدم در نزدیکی من قریه ایست .

درجهتی که صدا می آمد راه راپیش گرفتم اما غفلتا باران شروع شد و خوشبختانه توانستم گوشه ای را یافته ودرپناه تخته سنگی بهرطریقی بود خودرا مخفی نمودم .

هنوز منظره مدهش آن شب را فراموش نکرده وهر گز آن طوفان شدیدی را که گوئی منازعه ای بین زمین وآسمان بود از نظرم محو نشده است .

صدای غرش آسمان لرزش عجیبی در زمین وزمان انداخته و ریزش باران وبرخورد آن بابرك درختها و کوهسارهای اطراف غوغای غریبی برپا کرده بود .

***

کم کم ازشدت طوفان کاسته شدوآخرین قطره های درشت باران هم بند آمدآنوقت توانستم با اطمینان خاطر پناهگاه خودرا ترك گویم ومصمم شدم جای پائی را پیدا کرده و خود را بمحلی برسانم .

تکه های ابر باسرعت تمامی در روی آسمان حرکت میکردند و گاهگاهی انوار کم رنك ماه ازخلال ابرها ومه های مجاور عبورنموده فضای کاملا تاریك جنگل را بوضع حزن انگیزی روشن میکرد.

کور کورانه خودرا در جهتی که ساعت پیش صدای ناقوس بگوشم رسیده بود قرارداده وبالاخره پس از ساعتی گردش درتاریکی صدای برخورد پاهایم راروی شن های درشت وریز جاده احساس نمودم .

درست بخاطر دارم در حینی که با فکر خود در کشمکش بودم و بی احتیاطی خود لعنت ها می فرستادم صدای سواری از عقب سربگوشم رسید .

در جای ایستادم و منتظر رسیدن سوار شدم .

سوار بمن نزدیك شد روپوش سیاهی که هنوز آب از آن میچکید سر تاپای اورا پوشانیده بود اما کلاه بزرك لبه دار و دهقانیش شخصیت اورا نشان میداد.

اسب او خیلی رام ومطیع بود زیرا سوار مهاررا بگردن او انداخته ودقتی در راهنمائی او نمینمود .

چون بمن رسید توجهی نکرد وهمچنان راه خود رادرپیش گرفت از این حرکت اوتعجبی نکردم زیرا شب خیلی تاری بود بهمین جهت برای این که توجه او را جلب نمایم سلامی کردم .

جوابی نشنیدم ولی اسب ایستاد من نزدیکتر شده و گفتم:

- آقا من گم شده ام و خواهش میکنم بفرمائید در کجا میتوانم شبرا بصبح رسانم.

سوارحرفی نزد ومن بصحبت خودادامه دادم

- حتما شما ازراه دوری میائید وبقریه ای که در این نزدیکی است میروید ممکن است منهم همراه شما بیایم.

باز هم پاسخی نداد و ایندفعه اسب براه افتاد .

من سکوت او را علامت رضا دانستم و حرکت اسب را دلیل برقبول او تصور نمودم بنا براین در کنار اوشروع بطی طریق نمودم.

درطول راه با هم سفر گم حرف خود سخنها گفتم ولی پاسخی نمیشنیدم.

اسب بمیل خود راه ومیرفت وسوارهم ابداً بخود حرکتی نمیداد.

ناچار منهم مثل او شدم وساکت درپهلوی او براه ادامه دادم از طوفان شدید سرشب، ازبر خورد بااین سوارعجیب ، ازسکوت وحرف نزدن او، از خستگی فوق العاده راه چنان کسل شده بودم که نزدیك بود درجای سردشوم .

افکار بی سر وتهی میدان فکر وخیالم را مورد تاخت و تازقرارداده ودرشخصیت این همسفر اسرارآمیز دچار شبهه وخیال گشتم.

ازخود می پرسیدم :

- آیا این سیاه پوش کیست و کجامیرود ومرا بکجا میبرد؟

لهذا دوباره بحرف آمدم وپس ازاینکه سیگاری باو تعارف نمودم استدعا کردم کلمه ای بامن سخن گوید وبیش ازاین مرا در شك و دودلی باقی نگذارد.

اما سواربی آنکه توجهی به تعارف سیگار من نماید همچنان سکوت اختیار کرده بود که گوئی لبهایش را دوخته اند !

کم کم آثارخشم وغضب بمن مستولی گشت وچیزی نمانده بود که اورا ازاسب بزمین کشیده وباو حالی نمایم رسم معاشرت وطریق خدمت به نوع چنین نیست اما افسوس یارای آن را در خود نمیدیدم .

ناگهان درپیچ وخم جاده روشنائی چراغ قریه ای توجهم را جلب نمود ازشدت شعف فریادی کشیدم .

اسب از صدای فریاد من ایستاد و بعلاوه فهمیدم که با این توقف منظور سوارهم این است که از اینجا باید ازهم جدا شویم

هوا کاملا صاف شده بود ماه در گوشه آسمان میدرخشید . ازموقع استفاده کرده بجلوی او رفتم ودرقیافه اش خیره شدم ، ترس و وحشت غریبی ازمشاهده اودرمن تولید گشت.

مرد را روی اسب دیدم که چشمهای باز ودرشت خودرا بمن دوخته بود ، دهانش باز و رنك چهره اش پریده راست وبیحرکت باوضع حزن انگیز وقیافه عجیبی روی اسب ثابت واستواربود

دیدن این قیافه ومشاهده این وضعیت نیرو وتوانائی را ازمن سلب نمود ولی نفهمیدم چطور موفق شدم قدم برداشته و پا بفرار نهم .... میدویدم وپی درپی زمین میخوردم ، فریاد میزدم ازشدت ترس و وحشت دیوانه شده بودم

***

آنشب را درخانه دهقانی بصبح رسانیدم درتمامی شبهات ومبهوت اطرافیانم را میگریستم ولی زبانم بند آمده بود و قادر بادای کلمه ای نبودم نیمهٔ از گوشتم آب شده بود

***

فردا صبح برایم نقل کردند که درجزیره «کرس» معمول است که چون چوپانی در کوهستانی بمیرد او را روی اسب آشنائی مینشانند تا اسب اورا بمحل سکونت ومکان دفنش رهبری نماید .

از اینقرار سوار همسفر شب گذشته را شناختم .

رفقایش برای اینکه از اسب نیفتد اورا محکم بسته بودند واگر من بارای آن را داشتم وبیشتر دقت میکردم میتوانستم چوبهائی را که او را آن چنان روی اسب استوار نموده بودند به بینم .

بعدها از اینکه بروح چوپان ناسزا گفته ودرباره او مظنون شده بودم متاسفم گشتم وهنوز از اوپوزش می طلبم زیرا باور کنید باهمه ترس ووحشتیکه درمن ایجاد نمود مرا ازتنگنای بدبختی ونابودی نجات داد وبقریه مجاور رهنمائیم نمود.

ترجمه مصطفی شفقی


## صدی پنجاه تخفیف

دوجرخه های زنانه بسیار اعلا که قیمت آن ۶۰۰ ریال میباشد به ۳۰۰ ریال فروخته میشود - مغازه هلندی تلفن ۴۶۵۵

آ-۵۵۸ ۲-۶



ستون احتیاجات

## نیازمندیها

**ابریشم دوز لازم است**

کسانیکه سابقهٔ ابریشم دوزی و رنك آمیزی دارند خود را بدانشپایهٔ هنر جنب کانون بانوان معرفی کنند

آ-۵۷۵ ۱-۳

**چند خانه شهری و باغات شمیران که خیلی مناسب وارزان هستند توسط تجارتخانه سپهبانی در لاله زار تلفن ۷۱۴۸**

باشعبهٔ ۱ سپهبانی در میدانگاهی تجریش اول خیابان سعدآباد بفروش میرسد

۱ - سه خانه در خیابان شاه رضا یکی اطراف خیابان فردوسی ۶۰۰ متر با ۱۵ اطاق وزیرزمین حمام وکاراژ ودو مغازه سمنتی است - دومی درمحاذی شمال ولی آباد متجاوز از ۶۰۰ متر ۸ اطاق حمام و لوازمات و آب جاری - سومی نرسیده به پیچ خیابان شمیران ۲۸۰ متر ۷ اطاق سه زیرزمین دو مغازه و همه تازه ساز هستند - یك خانه کوچك درنادری خیابان سعدی ۲۰۰ متر ۶ اطاق بنای متوسط وهفت خانه بزرك و کوچك از ۸۰۰ الی ۲۰۰ متر ده الی پنج طاق تازه ساز بالوازمات دراطراف کاخ نورسزاوار یك خانه در کوچه شمالی اوایل جراغ برق با ۱۲ اطاق ۵۵۰ متر تقریبی باآب دائم وتلفن تازه ساز یکخانه اندرون بیرونی اعیانی سابق ۱۱ اطاق بالغ بر ۱۰۰۰ متردر کوچه شمالی خیابان پستخانه است

۲ - سه دستگاه باغ در تجریش اولی در خیابان بزرك زیر ایستگاه بمساحت ۷۰۰۰ متر مشجر آب جاری دائم وپنج اطاق ولوازمات - دومی در کوچه تدین بمساحت ۳۰۰۰ مترمشجر دوبنای چهارپنج اطاقی وآب ملکی سومی درقنات مقصودبك بمساحت ۲۸۰۰ متر دوسه بنای چهار اطاقی وآب ملکی است خواستاران به تجارتخانه سپهبانی تلفن ۷۱۴۸ مراجعه فرمایند

آ-۲۰۲ -۵-



## اگر از مصر بی خبرید

کتاب محمدعلی پاشای کبیر ترجمه آقای قدرت الله مشیری را بخوانید زیرا بی اطلاعی از مصر امروز برای هرایرانی نقص بزرگی است این کتاب شیرین ترین کتابی است که در زبان فارسی راجع بمصر نوشته شده است از نقاط زیرو کتابخانهای معتبر بدست آورید

خیابان لاله زار - کتابفروشی تهران - میدان بهارستان - شرکت روزی - خیابان اسلامبول مغازه گلچین در بازار - صرافی لاله خیابان شاهپور - کتابفروشی رازی - تمدن - نجات خیابان پهلوی (امیریه سابق) کاشانی آ-۴۶۰ ۳-۵



## برای سال ۱۳۱۸

دفاتر کل روزنامه و آندیکاتور و ارسال مراسلات محاسباتی یك ورقی و دو ورقی را از تجارتخانه علی اکبر یاکت چی بازار امین الملك خریداری فرمائید

عمده فروشی - خیابان خیام روبروی پارك بدایت چاپخانه یاکتچی آ۸۲۵۹ ۲۸-۳۰



## آگهی

سیم کشی و لوله کشی ساختمان جدید بیمارستان پهلوی در یوسف آباد بشرائط زیرین بمناقصه واگذار میگردد

۱ - داوطلبان باید با مراجعه بنقشه در بیمارستان پهلوی پیشنهاد خودرا جداگانه یایکجا تا تاریخ ۲۶ فروردین ماه ۳۱۸ بدفتر بیمارستان پهلوی تسلیم نمایند.

۲ - پیشنهاددهنده باید اهل فن و دارای اعتبار بوده باشد :

۳ - مبلغ پیشنهاد باید بطوروضوح تصریح گردد:

۴ - پیشنهادات واصله در ۲۷ فروردین ۱۳۱۸ ساعت ۹ صبح در بیمارستان پهلوی مفتوح میگردد وحضور پیشنهاددهندگان در جلسه مناقصه آزاد است

**رئیس بیمارستان پهلوی - دکتر پارسا**

آ-۵۴۴ ۲-۳



## فروخته میشود

دو دستگاه ماشین آجر سمنتی ۲۰×۲۰ و یك دستگاه ماشین آجرپشت بام که هرسه ساخت آلمان می باشند بفروش میرسد طالبین به ادارهٔ روزنامهٔ اطلاعات مراجعه فرمایند .

آ - ۲۴۸ ۶-۴



## رنك مخصوص برای اتومبیل شما

**گلاسو نیتروسلولز**

**گلاسو ماکس مینائی**

زیبائی و دوام رنك اتومبیل شما را تامین میکند

بنابر این برای اتوموبیل خودتان فقط رنك

**گلاسو نیتروسلولز**

**گلاسو ماکس مینائی**

ساخت کارخانه کلازوریت آلمان را که در تمام کارخانجات رنك آمیزی ایران خود رامشخص نموده انتخاب نمائید .

آ- ۹۹۵۱ ۲۵-۴



## آگهی مناقصه

وزارت پیشه وهنر ساختمان قسمتی از ابنیه اداری ومسیکونی کارخانه ذوب آهن را بترتیب زیر بمناقصه میگذارد .

۱- برگ های مربوط بشرایط مناقصه وطرح نقشه های ساختمانها در اداره ذوب آهن از تاریخ روز دوشنبه سوم اردیبهشت ماه فقط تا آخر روزدو شنبه دهم اردیبهشت ماه در مقابل پرداخت صدریال فروخته میشود

۲ - پیشنهادها تاساعت شش ونیم عصر شنبه ۲۲ اردیبهشت ماه دردفتر وزارتی پذیرفته خواهند شد و پس ازآن ساعت هیچ نوع پیشنهادی اعم از کتبی و شفاهی مطلقا قبول نخواهد شد و بنا براین بعموم پیشنهاد دهندگان تذکر داده میشودکه آخرین قیمت های خودرا بارعایت کامل مشخصات مقرره پیشنهاد نمایند. زیرا هیچگونه مذاکره بعدی صورت وقوع نخواهد یافت.

۳ - ساعت ۹ صبح یکشنبه ۲۳ اردیبهشت کلیه پیشنهاد در کمیسیون مناقصه در اداره ذوب آهن باز ومطالعه خواهد شد . حضور پیشنهاد دهندگان آزاد است ولی هیچ نوع اظهار پیشنهاد دهندگان که خارج ازحدود مندرجات پیشنهاد آنها باشد ترتیب اثر داده نخواهد شد

شماره ۲۵۶۴ آ- ۵۵۳ ۲-۲

**وزارت پیشه و هنر**



## از نقطه نظر خدمت به بهداشت عمومی

اینجانب محمدعلی پژوها متخصص بیماریهای دهان ودندان و معالجه پیوره و ساختمان دندانهای مصنوعی وسرپوشها وبریج وفاست که پس ازاخذپروانه رسمی شماره ۸۳۱۶ ازدانشکده دندانسازی تهران جهت تکمیل عملیات پیاپی مسافرت کرده بودم اکنون که خدمت وظیفه مقدس خودرا با رتبه ستوان سومی (پزشك دندانساز هنگهای سوار وپیاده لشکر۲) انجام داده از تاریخ فوق در اراك بالغ ملی جنب عکاسخانه آرامی ازمرضی محترم همه روزه پذیرائی مینمایم .

آ-۵۴۹ ۲-۳

**پزشك دندانساز محمد علی پژوها**



## دو فیلسوف شرق وغرب

### صدر المتألهین ، اینشتین

**بقلم فاضل دانشمند آقای راشد با بیانی ساده وشیرین**

اگر بخواهید از فرضیهٔ دو فیلسوف بزرك ( صدرالمتالهین - اینشتین ) آگاه شوید این کتاب را بخوانید بهاء ۷ ریال

**شرکت مطبوعات**

آ-۵۶۰ ۲-۵



## رومئو وژولیت یالیلی ومجنون غرب

بزرگترین شاهکار : **ویلیام شکسپیر** . یکی از بهترین آثار شور انگیز وزیباترین منابع ادبی جهان که تنها از عشق و دلدادگی سخن میراند منتشرشدبها : ۷ ریال «**کتابفروشی مروج**»

آ-۳۴۷ ۵-۵



## رافائل (یادگار جوانی)

### مرك سقراط - دو شاهکار لامارتین

ترجمه آقای **ذبیح الله صفا** که از بزرگترین آثار نظمی و نثری این نویسندو شاعر چیره دست میباشد . با کاغذ اعلی و گراورهای زیبا منتشر شد .

« **رافائل** » دفتری است که لامارتین از خاطرات نخستین عشق و دلباختگی خودترتیب داده ودر آن بکدنیا اسرار عاشقان بیدل نهفته شده است در ۱۵۰ صفحه بها ۸ ریال - «**مرك سقراط**» لطیف ترین وموثر ترین احساسات بشری را در برداشته وفدا کاری یکی از بزرگترین جانبازان حقیقت را برشما آشکار میسازد در ۷۵ صفحه بها ۴ ریال - جایگاه فروش : تهران کتابفروشیهای معتبر در شهرستانها نزد نمایندگان بنگاه - هر کس تمبر بیست معادل بهای هریك از این دو کتاب بنشانی « **بنگاه افشاری** » خیابان برق بفرستد ، یکجلد ازآن ارسال میگردد . تلفن ۷۵۲۳

آ-۲۵۶ ۵-۵



## خرید خانه و اراضی ومعاوضه

را در هر نقطهٔ شهر باشد باشرایط سهل وقیمت مناسب به (تجارتخانه ونوق . ساعی) خیابان پهلوی مقابل خیابان شاه تلفن ۷۱۵۷ رجوع فرمائید .

آ-۲۸۵ ۶-۶

مختر عین گمنام

بقیه از صفحه پنجم

# ریه های آهنین
## و مخترع اصلی آن

فقط سراو از آ ن استوانه بیرون میماند ولی اساس واصل آن دستگاه ما نند همین دستگاه های امروزی است یعنی بوسیلهٔ دستگاه خودکاری هوای آن استوانهٔ بزرك راخالی کرده ودومرتبه هوا داخل آن میکردند بدین و سیلهٔ فشار هو ای استوانه که بدن مریض را فرا گرفته است تغییر می لند وقتی که استوانه خالی شده ودرآن خلاء تولید شدسینهٔ مریض خود بخود بالا آمده وباز میشود ودر نتیجه هوا داخل ریه های آن میشود ووقتی دومرتبه هوا داخل استوانه شد فشار هوا زیادتر شده ودرنتیجه سینه بسته وجمع شده وهوا خارج میکردد وبدین‌ترتیب طوری دستگاه راتنظیم میکند که دستگاه تخلیه‌آن با تنفس طبیعی تطبیق کرده ومریض بطور خوب و طبیعی تنفس کند البته دستگاه د کتر فوالتس خیلی ساده بوده و داخل وخارج شدن هوابوسیلهٔ یك‌تلمبه دستی‌انجام میگرفت .

ولی‌دستگاه مزبور درآنوقت چندان مورد توجه واقع نشده وبان اهمیتی ندادندواین اختراع بزرك در گوشه‌فراموشی افتاد .

ولی ا کنون در فرانسه فقط یکد ستگاه ریه آهنین وجود دارد که آنهم در بیمارستان آمریکائی هاواقع در«نویی» است .

۳۰ سال بعد از د کتر «فوالتس» یك نفریزشك آلمانی بنام د کتر «رودلف ایزن‌منکر» که ۲۱ ساله بود بفکر تکمیل اختراع د کتر «فوالتس» افتاده‌وشروع بکار کردبفکر افتادن‌د کتر مزبور بیعلت نبود .

د کتر رودلف خواهرزاده‌ای‌داشت۷ساله که مبتلا بامراض ریوی بود وخود رودلف اورامعالجه می کرد یك‌روز نا گهان حال طفل بهم خورده و دیگر نتوانست نفس بکشد ودر دامن او بدون اینکه بتواند کوچکترین کمکی باوبکند مرد

د کتر رودلف از این واقعه خیلی متاثر شده و تصمیم جدی برای ساختن دستگاهی برای دادن‌تنفس مصنوعی بمریض افتاد وپول های زیادی رادراین راه‌مصرف کرد دستگاهی را که اوساخت باپاحر کت میکرد ومعروف به «بیوموتور» یعنی ماشین زندگانی گردید .

دستگاه مزبور رابعد ازاو نیز سالهای سال بکار انداخته و هزاران نفر را از خطر مرك رهانیدند .

دستگاه بیوموتور بطورکلی برای معالجه ونجات مغروقین ،، خفه شدگان ومسمومین بکارمی رود . بیوموتور میتواند تامدت زیادی کار کرده‌و تا وقتی که مریض معالجه شود باو نفس تند مصنوعی را بدهد

«مجله‌وخه»


# بایگان لازم است

اداره پیشاهنگی وتربیت بدنی بیك نفر بایگان مرد که بامور بایگانی کاملا آشنا باشدنیازمنداست داوطلبان می توانند تاآخر فروردین ۳۱۸ همه روزه باستثناء روزهای تعطیل بدفتراداره مراجعه نمایند

شماره ۵۹۲ — کفیل اداره پیش آهنگی‌وتربیت بدنی

آ- ۴۹۹ — ۳-۳

# آگهی مناقصه شماره ۱۲

حسابداری اداره کل معادن وذوب فلزات ۶۵ تن آهن ببشی ـ ورق و تسمه بمناقصه خریداری مینماید :

۱ ) صورت ریز ۳۱ قلم ( درحدود ۶۵ تن ) در کارپردازی موجود و مجانا بمراجعه کنندگان داده میشود .

۲) کلیه اجناس پیشنهادی باید نوباشد درصورتیکه جنس در کشور ایران موجود باشد وبهاء باید تحویل انبار اداره کل معادن تعیین ودر غیر اینصورت بهاء باید (سیف) تحویل بندر شاهپور تعیین شود .

۳ ـ بهای پیشنهادی باید صریحا تعیین شود که بریال یا بارز است (کلیه معاملات با کشور آلمان بمارك تهاتری خواهدبود) پیشنهادیکه بریال تعیین بهاء نموده باشد درصورت تساوی مشخصات فنی وشرایط دیگر حق‌تقدم خواهد داشت .

٤ ـ اداره میتواند تاحدودسی درصد بهای‌کل درمقابل تضمین بانکی بهمین مبلغ بفروشنده پیش‌قسط پرداخت نماید .

۵) مدت اعتبار پیشنهاد اقلاباید یکماه باشد .

۶ ـ شر کت کنندگان بایستی‌پیشنهاد های‌خودرا باتعیین آخرین بهای هریك از اقلام بالادریا ئت سربسته و ممهور باذ کر جمله (مربوط‌با گهی مناقصه شماره (۱۲) خرید ۶۵تن‌آهن) تا ساعت ۹ روز یك شنبه ۳۰ اردیبهشت ماه ۳۱۸بدفتر اداره کل معادن خیابان دانشسرا تسلیم نموده رسید دریافت دارند

۷ ـ شر کت کنند کان بایستی مبلغ ده هزار ( ۱۰۰۰۰ ) ریال بصندوق حسابداری بعنوان سپرده‌پرداخته‌رسید قبض‌صندوق آنراپیوست پیشنهاد خود نمایند ـ ویاضمانت‌نامه با نکی بهمین مبلغ پیوست پیشنهاد خود نمایند ـ چنانچه برنده مناقصه از انجام تعهدات خود خود داری‌نماید سپرده او بسود دولت‌بر داشت خواهد شد .

۸ـ بپیشنهاد فاقدسپرده بهیچوجه‌ترتیب اثری داده نخواهد شد

۹ ـ پیشنهاد های رسیده‌روز یك‌شنبه ۳۰ اردیبهشت‌ماه۳۱۸ ساعت ۱۰ صبح‌در کارپردازی باز وخوانده خواهد شد

۱۰ـ حضور پیشنهاد دهند کان‌درجلسه مناقصه‌آزاد واداره‌دررد وقبول یك یاکلیه پیشنهادها مختاراست

شماره ۱۲۱۷ — اداره حسابداری معادن وذوب فلزات

آ-۵۷٤ — ۲ - ۳

# آگهی

نظر باینکه هفتمین دوره آموزشگاه فنی حر کت بمنظور تهیه خدمتگزار برای قطار ها وایستگاههای راه آهن از اول اردیبهشت ۳۱۸ شروع میشود بنگاه راه آهن دولتی ایران عده‌ای را که دارای گواهی شش ساله ابتدائی و گواهی خاتمه خدمت تحت‌السلاح بوده وسن آن‌ها بیشتر از (۳۳) سال نباشد برای دخول در آموزشگاه مزبور بطور مسابقه میپذیرد.

اشخاصیکه دارای گواهینامه سیکل اول متوسطه باشند برسایرین برتری خواهند داشت و احتیاجی بشر کت درمسابقه نخواهند داشت

داوطلبان میتوانند همه روزه باستثنای ایام تعطیل تا آخر فروردین ماه جاری با مدارك خود بکار گزینی بنگاه واقع در ایستگاه راه‌آهن از ساعت ده صبح تاظهر مراجعه و نام خود را ثبت نمایند شماره ۲۷۷۵ — بنگاه راه آهن دولتی ایران

آ-۵۰۰ — ۳-۳



# آگهی

بتاریخ بیست ویکم‌اسفند۱۳۱۷ - آقای حسین ( اسمعیل فیل ) درخواستی بشماره ۷۸۰ تقدیم وبمستند رونوشت شناسنامه و گواهی نامه‌خود را زوج وآقای محمد (اسمعیل فیلی) وخا نم‌اقدس (اسمعیل فیلی) ونصرت (اسمعیل فیلی) رافرزندان وورثه منحصر بثبول فرزند شیخ علی که در بیست ونهم آبان ۱۳۱۷ در تهران زندگانی را بدرود گفته معرفی‌کرده‌و گواهینا مه حصر وراثت‌خواسته است شعبه پنجم داد گاه بخش تهـران پس از بازجوئی از گواهها مراتب راسه‌بار سه ماه پی‌در پی در مجله رسمی وزارت داد گستری ویکی از روزنامه های محلی باگاهی میرساند چنانچه کسی را اعتراضی است ظرف‌سه‌ماه از روز نشرنخستین آ گهی اعتراض خودرا نوشته‌بدادگاه بفرسدو گرنه گواهینامه داده خواهد شد

نوبت اول ۲۳ر۱ر۱۸

امین شعبه ۵ دادگاه بخش تهران رضادارابیان

آ-۵۹۲

# آگهی

بتاریخ ۳ر۱۱ر۱۳۰۷ بانو حاجیه بدری ایروانی دختر مرحوم علی‌ا کبردارای شناسنامه‌شماره ۱۱۲۷۱ صادر از حوزه شماره ۵ اداره آمار و ثبت احوال تهران بمستند رونوشت مصدق‌شناسنامه خود ورونوشت مصدق شناسنامه‌های اسا بر ورثه واصل یك برك سئوالیه بشرح درخواست شماره ۱۳۳ر۱۷ مورخه ۲۷ر۷ر۱۷از شعبه سوم دادگاه صلح تهران خواستار گواهی‌نامه حصروراثت شده بدین توضیح با نو لو لبدختر مرحوم آقای‌سید حسن در یکماه پیش‌در تهران‌محل اقامت‌همیشگی خود بخش پنج خیابان قوام‌الدوله جنب مریضخانه امنیه فوت کرده و ورثه مشارالیها عبارت ازاین جانبه درخواست کننده گواهی نامه وبانوعذرا و بانوی فاطمه اولاد وسه‌دختر هستند پس از تحقیق از شهود واقعه مراتب را درسه‌نوبت پی‌درپی‌ما هی یك بار درمجله رسمی وزارت داد گستری‌ویکی از روزنامه های تهران با گهی‌میرساند چنانچه‌اعتراضی است پس از نشر نخستین آ گهی ظرف سه ماه باین داد گاه تقدیم نمایند .

رئیس شعبه سوم صلح تهران ـ اسداله‌مصباح

آ-۸۷۷۲ — نوبت سوم۲۳ر۱ر۳۱۸

# آگهی

## دادگاه شعبه ۳ شهرستان رشت

بتاریخ ۱۶ فروردین ۱۳۱۸ خانم صفیه جوادی خمسی فرزند مرتضی معتمد رشت بمستند یکبرك قباله‌نکاحیه ویکبرك گواهیخواهی درخواست طلاق خودرا ازدادگاه شعبه ۳ شهرستان رشت‌بر آقاحسین جوادی خمسی فرزند آقاعلی که سابقا سا کن خمسی بوده‌نمودبدین‌توضیح آقاحسین مزبور شوهر مشارالیها زائد ازچهارسال است از خمسی خارج وغائب‌ومفقودالاثراست لذا طبق ماده۱۰۲۹ قانون مدنی درخواست طلاق‌رالازم که‌رسید لی قضیه بدادگاه شعبه ۳ شهرستان رشت ارجاع وبا تحقیق رسید لی از گواهای مشارالیها مطابق ماده ۱۰۲۳ قا نون مدنی مراتب درسه نوبت ( هر نوبت بفاصله یکماه )درمجله رسمی وزارت داد گستری‌وروزنامه اطلاعات مر از آ گهی میشود که هر کس‌اطلاعی ازآقاحسین مزبور شوهر خانم صفیه دارددرتاریخ نشر اولین آ گهی لغایت یکسال بدادگاه مزبور اعلام نماید والا دادگاه مطابق قانون اقدام مقتضی را بعمل خواهد آورد

دادرس علی‌البدل شهرستان رشت سیف‌الدین شهیدی

نوبت اول ۲۳ر۱ر۱۸ — آ- ۵۸۹

# آگهی

کتاب نفحات‌الرحمن فی‌تفسیرالقران‌تصنیف وتالیف عالم دانشمند آقای نهاوندی که محتوی اسرار وحقایق قرآن وشرح نزول وارتباط آیات وسور ومشتمل برتاریخ وعرفان وسایر مطالب‌علمیه است وحقا خدمت شایانی بمعارف نموده‌اند هیچ دانشمندی از مطالعه آن بی‌نیاز نیست ـ جدیداً بفارسی وعربی بطبع رسیده در محل های زیرین بفروش می‌رسد ـ سید موسی‌بروجردی تهران‌خیابان ناصرخسرو کتابخانه‌علمی ـ خیابان نظامیه کتابخانه سنائی ـ بازار تیمچه حاجب الدوله حجره حاج شیخ احمد سقط فروش

آ- ۴۷۹ — ۲-۲



# آگهی مناقصه

اداره حسابداری وزارت فرهنك دویست جلد کتاب ( کلیات سعدی چاپ کتابفروشی ادب باجلد اعلا وطلا کوبی شده بمناقصه خریداری مینماید داوطلبان در مناقصه ممکن است پیشنهاد های خودرا تنظیم ومبلغ ۶۰۰ ریال وجه نقد بصندوق سپرده و تا تاریخ شنبه اول اردیبهشت ماه بدفتر اداره حسابداری تسلیم ورسید در یافت دارند پیشنهادات واصله روز یکشنبه دوم اردیبهشت ماه سه‌ساعت قبل از ظهر بازوقرائت خواهد گردید پیشنهاد های فا قد سپرده ترتیب اثرداده نخواهد شد و این اداره دررد و قبول یك یاکلیه پیشنهاد ها مختار است حضور پیشنهاد دهنده در نشست مناقصه آزاد خواهد بود. شماره ۲۶٤۲ — رئیس‌اداره‌حسابداری- پاسدار

آ-۶۶۵ — ۲-۱

# دکتر مهرابیان

دیپلمه ازدانشگاه برلن باسابقه ۳۲ ساله

بیماریهای زهروی ( مقاربتی ) و داخلی وجلدی - ضعف قوه‌باه

معالجات بوسیله الکتریسیته

همه روزه از ساعت ۸ صبح تا ظهر و از ساعت ۵ بعد از ظهر تا ۹ پذیرائی‌میشود .

آ - ۵۲۸ — خیابان شاه آبادکوچه سیدهاشم تلفن ۹۸۱۰ — ۳-۱۰

# کافه قنادی درجه اول « بخت »

چهار راه مخبر الدوله « زیر کافه پارس »

بهرکسیکه معادل‌ده‌ریال جنس خریداری نماید یك شماره مجانی داده میشود

شماره های برنده ۶۷۰ عدد هستند از ۵۰ تا۱۰۰۰ ریال‌جمع کل جوائز ۱۰۰۰۰ ریال است تاریخ تعیین شماره های برنده روز شنبه دهم اردیبهشت ۱۳۱۸ ساعت‌ده صبح درقنادی بخت رسما بعمل خواهدآمد

آ- ۹۳۶۲ — ۲۷-۵۰

# آگهی مناقصه

وزارت فرهنك برای دانش آموزان دانشسرای تهران ٤۵ پتو کارخانه کازرونی مطابق نمونه موجوده در کارپردازی بمناقصه خریداری مینماید داوطلبانیکه مایل بفروش پتو های نامبرده هستند پیشنهادخودرا تاروز سه‌شنبه ۱۸ ماه‌جاری لاك‌ومهر شده‌با قیدانیکه راجع‌بمناقصه پتودانشسرای تهران است‌با داره حسا بداری تسلیم نمایند .

هریك ازپیشنهاد دهندگان‌باید مبلغ ۲۰۰ ریال‌وجه‌نقدبصندوق اداره‌حسابداری پرداخت‌نمایند که درصورت حائزشدن حداقل واستنکاف ازمعامله بسوددولت بایکانی شود .

روزچهار شنبه ۲۹ ماه جاری‌ساعت ده‌صبح باحضور نمایندگان در کاربر دازی‌کلیه پیشنهاد هاباز وخوانده میشود پیشنهادیکه فاقد رسیدسپرده باشماره رسیدسپرده باشد ترتیب اثرداده نخواهد شدوزارت فرهنك دررد و قبول یك یاکلیه پیشنهادات مختار است . شماره ۲۶۲۲

آ—۶۰۳ — رئیس اداره حسابداری - پاسدار

# فقط فقط و فقط

خانم های محترمه البته تصدیق مینمایند که بهترین وارد کننده کالای مرغوب خارجه این شر کت میباشد بطوری که اخیراً بنابتقاضای شما معروف‌ترین لاك های ناخن خوش رنك و ماتیك‌های لب معتر بهترین رنك از معروفترین کارخانهای دنیا لوی فیلیپ Louis Philippe و آکادمی سیانتیفیك دو بوطه پاریس Accadémie Scientifique de Beauté را وارد نمودیم و برای استفاده خانم ها موجود نمودیم ضمنا عطف بتقاضای پی دربی شما بهترین کرسته‌ای تمام کش وپارچهٔ را وارد خوش تر کیبی اندام خود را با کرسنت های ما محفوظ دارید که غفلت باعث پشیمانی است.

آدرس شر کت‌تضامنی برادران محمدزاده خیابان لاله‌زارتهران

آ-۴۹۰ — ۲-۱۰

# دکتر آرام

خیابان لاله زار کوچه امین سلطان

متخصص در امراض تناسلی وجلدی

آ-۹۸۹۰ — معالجات‌بوسیله الکتریسیته ـ شماره تلفن۵۵۸۰ — ۱۰-۲۶

فرخودکار

Bubilote

ساده. و باصرفه وقشنگترین فرها است در مغازه های معبر خرازی لاله‌زار خواهید یافت

آ-۸٤۵ — ۱-۷


چاپخانه توانا اول خیابان فردوسی تلفون ۸۹۶۷ برای انجام بهترین کارهای چاپ آماده است آ-۷۵۷۲ — ۲۲-۳۰

# سینما رادیو کنسرت نمایش

در گوشه و کنار سینما

بقلم : نینوفرانك

## یکی از ستارگان زیبای سینما

### آیا کاوریا اسوانسون باز هم بازی خواهد کرد ؟

او هنوز چشمانی دارد که بر غزال سبق میبرد وچهره اش بفرشتگان بیشتر شبیه است تابیك نفر انسان . لباسی که بر تن میکند ، جلوه‌خاص بر زیبائی ووجاهت وی می‌بخشد و کمتر موقعی ممکن است او لباسی دربر داشته باشد که بتوان برآن ایرادی گرفت .

« کاوریا اسوانسون » دختریست کوچك اندام ، ظریف وبینهایت ساکت وآرام . هنگامی که روزنامه نگاری بدیدن وی میرود ، پشت‌میزی قرار میگیرد وبالبخند تمسخر آمیزی‌میگوید ؛

– میخواهید بامن مصاحبه‌ای بعمل آورید؟ من که چیزی ندارم بشما بگویم .

او همواره جوان وزیباست و کمتر ستارهٔ بجذابیت وی در صحنه سینما تا کنون قدم گذاشته است .

کاوریا اسوانسون یکی ازآن نامهائیست که تاریخچه سینما را در امریکا خلاصه میکندچه دوران اشتهار ومعروفیت وی تقریبا باظهور صنعت سینما در امریکا آغاز میشود

نخست تحت نظر کارگردان بزرك‌امریکائی « مالك‌سنت » شروع بکار کرده . چندی بعد با « والاس بری » یکی از مشهور ترین‌هنرپیشگان کنونی ازدواج نمود . پس از آن از وی جدائی گرفت ودوباره مشغول ادامه شغل‌دیرین خود گردید درعالم هنر پیشگی بمقامی رسید که تابحال هیچیك از ستارگان سینما بدان‌نرسیده‌اند

وقتی از خاطرات سالیان اخیر زندگانی وی درهالیوود جویا شدم ، درپاسخ اظهار داشت

– من خبری از آنجا ندارم . زیرا چند سال است که درنیویورك بسر می‌بردم وبهیچوجه بهالیوود نرفته‌ام‌صفحه‌ای ازدفتر زندگانی من بکلی بر گشته وصفحه تازه‌ای شروع شده است بعلاوه سخن از دورانی بمیان آوردن که جزخاطره‌ای وهم انگیز در خیال باقی نمانده است ، چندان خوش آیند نمی باشد. من اکنون بخرید وفروش امتیازنامه اختراعات برای یکی از شرکتهای مهم نیویورك اشتغال دارم . واقعا کیفیت غریبی‌است که سینمابرجمیع اختراعات تازه ، صنایع و حرف، تجلیات روح بشری ، وقایع غیر مترقبه وشعر و خلاصه تمام آنچیزهائی که بستگی بروح وجسم بشری دارد ، مشتمل می باشد

درخصوص سینما وزندگانی هنر پیشگی خود چندان مطالب زیادی نمیتوانم برای شمابیان کنم ، زیرا چیز زیادی از آنعهد بخاطر ندارم آها نگاه کنید . این آتش سیگاری که در جا سیگاری می‌ریزید چه زود محومی‌شود من اینك‌در صدد اختراعی هستم که مورد توجه خاص سیگار کشها قرار گرفت .

اما چون میل دارید ازسینما نیز چیزی بگویم لذا اندکی ازآخرین فیلمهای خود صحبت می دارم .

چنانکه میدانید چهار پنج سال است که من‌ازعالم هنرپیشگی خارج شده‌ام‌ودیگر بهالیوود بازنگشته ام. آخرین فیلمهائی که‌ازمن برداشتند آن‌قدر کم اهمیت وبی نتیجه بود که گمان دارم آن‌ها ازیك وجهه دیگر زندگانی من حکایت می کنند که نه‌پیش ازآن‌ونه‌بعد ازآن دیگر نظیرش درحیات من‌دیده‌نمیشود ، بویژهٔ آن دوفیلمی که‌یکی درهالیوود ودیگری در فرانسه ازمن برداشتهٔ شد، درست مثل اینست که‌من بهیچوجه خیال شرکت درآن راانداشته و بطور شوخی در برابر دوربین فیلم برداری ظاهر گشته‌ام ونصور نمیکنم درعمر خود هرگز نظیر این عمل ازمن سرزده باشد. پیش ازاین درهر فیلمی که میخواستم بازی کنم، قبلا درنزد خود چنین میاندیشیدم که‌اراقعه خارق‌العادهٔ برای من‌رخ نخواهد داد ، بلکه هرفیلمی راجزئی اززندگانی خویش فرض میکردم وبهیچ بخش‌دیگر فیلم‌برداری توجهی نداشتم ونمیخواستم بدانم کارگران ، فیلم بردار ، مهندس صدا وسایر کارمندان بنگاه فیلم برداری چه میکنند ، آنچه‌در نظرم اهمیت داشت ، همانا وظیفه خودمن بود. من گمان دارم هنرپیشگان بزرك همچون «پل‌مونی» و دیگران نیرجز این راه دیگری در زندگی هنرپیشگی خود در پیش نمیگیرند وسرموفقیت آن‌هانیز همین‌است . . .

آیامیخواهید جزاین باشد؟ هنرپیشه ای که چون‌عروسك کار کند ، عملیاتش بقدرپشیزی ارزش نداردویقین است که‌هر گز ارباب‌قریحه مفتون‌حرکات چنین‌ستارهٔ نخواهندشد.

از من میپرسیدبرای چه‌هالیوودرا ترك گفته‌ام : بمن مطالبه نمایشنامه هائی ( سینه‌ریوهائی ) را پیشنهاد کردند که مطابق ذوق و سلیقه من نبود و من نیز پیشنهاد هائی بصاحبان کار خانه فیلم برداری نمودم که آنان رد کردند. بدین ترتیب من وهالیوود درعین دوستی ازهم جداشدیم . هالیوود جائی بود که دیگر روح و جسم مرا عذاب میداد ودرنظر من امتیاز نامه های‌اختراعات صدبار برهنرپیشگی ترجیح داشت. این‌بود که‌آنرا رها ساختم وبدین‌دست یازیدم.

در اینجا لبخندی برلب وی راه یافت . این تبسم درعین آنکه از روح انتقاد جوی او حکایت میکرد، نشانه‌ای از سخریه نیزبود . من بهیچوجه با عقاید این زن با استعداد وخوش‌قریحه مخالفتی ندارم وبر اثر آزمایشهائی که در این‌فن نموده‌ام، آنرا صحیح وقطعی می‌یابم .

وقتی سخن ازآخرین فیلم‌وی بمیان‌آمد ، چنین اظهارداشت :

– بهرحال، اذعان دارم باینکه آخرین فیلم من بسیار فیلم بدی‌بود وهمیشه متاثرم‌ازاینکه چرا باید بدین‌بدی سینما را ترك گویم. در نظر گرفته ام که هروقت مقتضی باشد دو باره بازگشتی بطرف شغل دیرین خود بنمایم و درفیلمی شرکت کنم که لااقل خاطره بدی از من در فکر تماشائیان باقی‌نگذارد وآن‌وقت برای همیشه این در را بروی خود ببندم و سینما و فیلم را ترك گویم . »

وقتی ازجای برخاسته ومیخواستم از وی جدا شوم ، بالبخند تمسخرآمیزی مرا بدرقه گفت، بطوریکه نتوانستم‌هنگام خداحافظی ازمطلب‌دیگری جز شغل کنونی او بعنوان «امیددیدار» اظهار کنم:

هروقت اختراع خود را تکمیل نمودید، خواهشمندم مرا مطلع سازید !

### یکی از بزرگترین فیلمهای اخیر

چنانکه چندی‌پیش خبردادیم ، یکی از کارخانهای فیلم برداری امریکائی بتهیه فیلمی بنام (کانکادین) اقدام کرد که اینك بپایان رسید ودر کشورهای مهم جهان نمایش داده میشود .

این فیلم ازروی یکی ازمنظومه‌های‌شاعر بزرك انگلیسی بنام «رودیارد کیپلینك» تهیه شده‌و مربوط- بزندگانی سه نفر قهرمان در هندوستان میباشد .

(بن‌هشت) و « مارك‌آرتور » مدت زیادی برای انتخاب هنرپیشگان این فیلم متحمل زحماتی شده وعاقبت سه‌تن از نیزه‌داران بنگال را که‌دارای قلبی سخت وهیکلی متناسب بودند ، ازبین صدها هنرپیشگان بزرك هالیوود کاچین کرده و برای سردادن خنده در زیر آسمان هندوستان انتخاب نمودند .

این‌سه‌نفر«ویکتور ماك لاکلن»، «کاری گرانت» و «دو گلاس فربنکس‌جونیور» میباشند که‌باشجاعت و جسارت غریبی در سرزمین عجائب درجستجوی کنجهاروان بوده و در جنگهای بیشمار همواره‌با موفقیت وپیروزمندی هم آغوش میشوند. در این فیلم علاوه براین سه تن هنر پیشه بزرك ، مرد هنرمند دیگری بنام «سام‌جاف» شرکت دارد که عملیات ماهرانه‌وی در فیلم «افقهای کمشده» هنوزوردزبان خاص وعام میباشد ، منتهادراین‌جانامش« گانکادین» است .

این فیلم‌دریکی ازدشتهای وسیع امریکانهیه شده که با آنچه رودیارد کیپلینك‌در منظومه‌خود بدان اشاره کرده است ، شباهت تامی دارد فیلم کانکادین یکی از آن فیلمهائی است که سینمارااز سالنهای رقص و دزدیها و جنایات عجیب ودهشت ناك بیرون آورده وبهمه کس میفهماند که سینما تنها برای دادن زندگانی اروپائی وامریکائی بوجود نیامده بلکه باید مظهری از حیات عموم آدمیان باشد .

آنکسانیکه فیلم «نیزه‌داران‌بنگال» شاهکار «کاری کوهر» ویا « اسکادرون مفقود »رادیده‌اند میدانند این فیلم از چه نوع میباشدو در آخرین بخش این فیلم کانکادین همانطوریکه کیپلینك‌در شعر خود گفته است در حالی که زخم مهلکی برداشته ، جان میدهد . از یوروو

## فردا شب

## برنامه رادیو

### برنامه رادیوی رم

**ازایستگاه مرکزی رم**

جمعه ۲٤ فروردین ۱۳۱۸(۱٤آوریل ۱۹۳۹)

**نام‌پستهای فرستنده طول موج کوتاه**

2RO4 ٤۰-۲۵متر (۸۱۰-۱۱ کیلوسیکل‌درثانیه)

2RO6 ٦۱-۱۹ « (۳۰۰-۱۵ « « )

**بافق تهران**

ازه ساعت تا٦ ساعت‌و ۱۵دقیقه‌بعدازظهر

خبرهای روزانه ( بزبان‌ایتالیائی)

موسیقی گوناگون قرن نوزدهم بوسیله دو پیانو « لیستوسولارو» . سلو کنسرت .

خبرهای روز بزبان انگلیسی

### برنامه رادیوی برلین

**از ایستگاه «دویچر کورتس ولن‌زندر»**

**( فرستنده موج کوتاه )**

جمعه ۲٤ فروردین‌ماه۱۳۱۸ (۱٤آوریل۱۹۳۹)

| نام‌پستهای فرستنده | طول موج | |
|---|---|---|
| DJA | ۳۸-۳۱ | متر |
| DJR | ٥٦-۱۹ | « |
| DJN | ٤٥-۳۱ | « |
| DJQ | ٦۳-۱۹ | « |
| DJE | ۸۹-۱٦ | « |
| DJS | ۹۹-۱۳ | « |

**بخش اول و دوم**

**بافق تهران**

۸ ساعت و ۳۵ دقیقه صبح آغاز برنامه ( سرود ملی آلمان )

۸ ساعت و ٤۰ دقیقه صبح موسیقی

۹ ساعت و ۳۰ دقیقه‌صبح‌خبرهای روزانه

۹ ساعت و ٤٥ دقیقه صبح دنباله موسیقی

۱۰ ساعت و ۲۰دقیقه‌صبح پیام بدارند گان رادیو در ارض جدید

۱۰ ساعت و ۳۰ دقیقه صبح خبرهای اقتصادی (بزبان انگلیسی)

۱۰ساعت‌و٤٥دقیقه صبح‌خبرهای روزانه‌آلمان

۱۱ ساعت‌و۱۵ دقیقه صبح دفت کنید! یکی از ستار گان سینما « لیرستن‌هیبرك» آواز میخواند

۳۰ دقیقه بعد ازظهر موسیقی آلمانی و پرتغالی موسیقی دان های آلمانی : شوبرت – دیترسدورف – هندل – موسیقی دانهای پرتغالی : دا کوستا– کامپاناربوس – کرونردو واسکونسلوس پیانوی « هانا داسوستا » وسلوی « مادالنادا کوستا»

۱ ساعت بعد از ظهر خبرهای اقتصادی

۱ ساعت و ۱۵ دقیقه بعد از ظهر نوازند گان فرانکفورت

۲ ساعت بعد ازظهر موسیقی‌بو گوسلاوی

۲ ساعت و ۳۰ دقیقه‌بعدازظهر کنسرت

۳ ساعت‌و ۳۰ دقیقه بعد از ظهرخبرهای روز ( بزبان انگلیسی )

۳ ساعت و ٤٥ دقیقه بعد از ظهر دنباله کنسرت

٤ ساعت و ۳۰ دقیقه بعد از ظهر خبرهای اقتصادی جهان

٤ ساعت و٤٥ دقیقه بعداز ظهر قطعات جدید برای بلاسموزیك

٥ ساعت‌و ۳۰ دقیقه بعد ازظهر خبرهای اقتصادی ( بزبان انگلیسی و آلمانی )

٥ ساعت‌و٤٥ دقیقه بعد ازظهر پیام بدارند گان رادیو در هند هلند

٥ ساعت و ٥٥ دقیقه بعد از ظهر خبرهای روزانه آلمان

٦ ساعت و ۱۵ دقیقه بعد از ظهر ایرا کمیك « اوتونیدلای »

۷ ساعت و ۳۰ دقیقه بعد از ظهر پایان برنامه

### برنامه رادیوی لندن

**بافق تهران**

**برنامه «بریتیش براد کاستینك کورپوریشن»**

**( بی . بی . سی . )**

**( بنگاه پخش امواج انگلیسی )**

جمعه ۲٤ فروردین ۱۳۱۸ « ۱٤آوریل۱۹۳۹»

**بخش‌سوم**

**نام‌پستهای فرستنده طول‌موج کوتاه**

GSJ ۳٥-۲۱مکاسیکل در ثانیه (۹۳-۱۳متر )

GSH ٤۷-۲۱ « « ( ۹۷-۱۳ « )

GSG ۷۹-۱۷ « « ( ۸٦-۱٦ « )

GSF ۱٤-۱٥ « « ( ٦۲-۱۹ « )

٥ ساعت و ۳۰ دقیقه بعد از ظهر بیك‌بن – یك روزدرشمال فرانسه

٦ ساعت و ٥ دقیقه بعد از ظهر صفحه گراموفون درکاباره»

٦ ساعت و ۳۰ دقیقه بعد از ظهرباشگاه هوائی

۷ساعت بعد از ظهر موسیقی

۷ ساعت و ۳۰ دقیقه بعد از ظهر خبر های روزانه‌جهان

۷ساعت و ٥۰ دقیقه‌بعد از ظهر یکی از کمدی های « برناردشاو»

۸ ساعت و ۲٥ دقیقه بعد از ظهر با دداشتها وخبرهای ورزشی

۸ ساعت‌و۳٥دقیقه بعد ازظهر پایان‌بخش

**بخش چهارم**

نام پستهای فرستنده طول موج کوتاه

GSJ ۷۹-۱۷ مکاسیکل در ثانیه(۸٦-۱٦متر)

GST ۲٦-۱٥ « « ( ۹٦-۱۹ « )

GSD ۷٥-۱۱ « « ( ٥۳-۲٥ « )

GBS ٥۱-۹ « « ( ٥٥-۳۱ « )

GSC ٥۸-۹ « ( ۳۲-۳۱ « )

از بیم تا ۲٫٥ ساعت بعداز نصف شب

GSO ۱۸-۱٥ مکاسیکل‌درثانیه (۷٦-۱۹ متر )

GSF ۱٤-۱٥ « « ( ۸۲-۱۹ « )

GSB ٥۱-۹ « « ( ٥٥-۳۱ « )

۹ ساعت بعد از ظهر یادداشتها وخبر های ورزشی

۹ ساعت‌و ۱۰ دقیقه بعد ازظهر دوپیانو

۹ ساعت‌و ۳۰ دقیقه بعد ازظهر بیك‌بن- خبر های روز

۹ ساعت و ٤٥ دقیقه بعد از ظهر «مورفود فورتوت»

۱۰ ساعت بعد از ظهر ار کستر تماشانه. «بی.بی.سی»

۱۰ ساعت و ۳۰ دقیقه بعد از ظهر یکروز درشمال‌فرانسه

۱۱ ساعت‌و ٥دقیقه‌بعد از ظهر ناموس لاو میخواند ومیرقصد

۱۱ ساعت و ۳۰ دقیقه بعد از ظهر یکقطعه ازفیلم « فعالیت درمدیترانه »

۳۰دقیقه‌بعداز نصف‌شب تعطیل (انترا کت)

٥۰ دقیقه بعد از نصف شب یادداشتهاو خبرهای ورزشی

۱ ساعت بعد از نصف شب خبر های روزانه جهان

۱ ساعت و ۱٥دقیقه بعد از نصف شب « کارت روی میز »

۱ساعت‌و ۳۰ دقیقه بعد از نصف شب دانسینك .

۲ساعت بعد از نصف‌شب‌شینتی

۲ ساعت‌و ۳۰ دقیقه‌بعد از نصف شب‌پایان‌برنامه

فروش بهترین رادیو ۱۹۳۹ بسهل‌ترین شرایط اقساطی

بنگاه تجارتی البرز – خیابان فردوسی – جنب‌سینما همای تلفن ۷٥۰۰

آ– ۳۹٤ ۱۰–٤

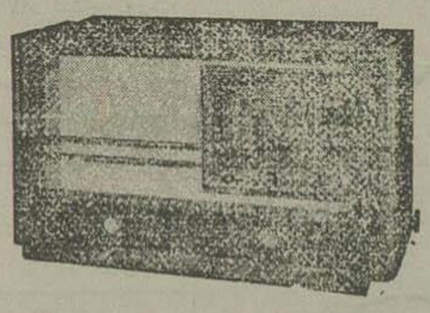

فیلیپس رادیو

رقابت ناپذیر وبی همتا مدلهای ۱۹۳۹ خودکار

وارد شد شرکت سهامی نور– لاله‌زار– تهران

آ–۱۱۷ ۳۰–٦

امشب سینما همای ۱ - مراسم جشن باشکوه ومبارك ازدواج والا حضرت همایون ولایتعهد باشاهزاده خانم فوزیه درمصر بطور مفصل‌نمایش داده میشود ۲ - برای مرتبه اول در ایران آرتیستی که روحش طالب بازیهای‌خوفناك است.. کسیکه شما را بلرزه در خواهدآورد « بوریس کارلوف»در آخرین شاهکار وحشتناك‌خود « انتقام‌مرده»

امشب سینما ایران خوانندهٔ مشهور متروپلیتن ایرا نینو مارتینی در فیلم درجه‌اول موزیکال دزدیاخواننده ناطق بزبان انگلیسی

امشب سینما میهن بلبل حقیقی عالم سینما ژانت ماکدونالد محبوب خوش لحن او نلسون ادی در آخرین شاهکار موزیکال کارخانه متروگلدوین مایر آواز بهاری بهترین‌هدیه‌فصل بهار سینما ایران ناطق بزبان فرانسه

## سیاست جهان

# چگونه آلمان پراك را متصرف شد

الحاق بوهم ومراوی در روز چهار شنبه شروع گردید چه درصبح این روز بود که نیروی آلمان در زیر فرمان ژنرال « بلاسکوتیز» ازمرز سرحدی عبور نموده بطرف پراك حرکت کرد بعد از چند ساعت نیروی فوق وارد پراك گردیده وتا کنون اینشهر در زیر حکومت نظامی آلمان میباشد و در « بوهمیا»و«مراویا» نیزاعلان‌حکومت نظامی داده شده است .

اولین نتیجه که از مذاکرات بین‌هرهیتلر ورئیس جمهور سابق چکوسلواکی دکتر «هاشا» گرفته شد این بود که در ساعت‌چهارونیم بعد از نصف شب بی‌سیم پراك بوسیله وزیردفاع‌بنمایندگی ازطرف رئیس جمهور اطلاع داد که تمام افسران نیروی چکوسلواکی باید در مقابل نیروی آلمان مقاومتی ننمایند وبانها لفته شد که نیروی آلمان در ساعت ٦ صبح از مرز عبور نموده وبتدریج‌تمام (بوهم) و(مراوی) را که دوقسمت‌اعظم‌چکوسلواکی هستند بتصرف خواهند آورد وافسران نیروی‌چك تهدید شدند که اگر در صدد مقاومت برآیند به بدترین وضعی سیاست ومجازات خواهندشد بعلاوه بوسیله بی‌سیم انتشار یافت که کلیه سربازان‌نیروی چك خلع سلاح خواهند گردید توپهای ضد هوائی نبایستی مجهز وآماده گردند وهیچ هواپیمای‌چکی نبایستی پرواز کند .

یکساعت ونیم بعد بعضی ازاهالی پراك که زود از خواب برخاسته بودند شنیدند که کشور آنها بتصرف آلمان درآمده است . درهمان‌موقع زره پوش‌های آلمان به « ملنیك » که ۳۰ میل تاپراك فاصله دارد رسیده وفوراً اخطاریهٔ که در بالای آن علامت پرچم آلمان دیده میشد در خیابان ها و کوچه های پراك نصب گردید ، بموجب این اخطاریه هیچکس نبایستی‌بعدازساعت هشت بعد از ظهر در خیابان ها یا کوچه های پراك دیده شود مگر اینکه اجازه مخصوصی از زمامداران آلمانی‌در دست داشته باشد ، یا اینکه پزشك‌ویااز کارمندان‌راه آهن‌باشد . کلیهٔ اجتماعات تعطیل شده وهرنوع اجتماعی ممنوع خواهد بود.

هر کسی اسلحه قشنك و رادیو دارد باید فوراً تسلیم نماید ، هر کسی از این فرمان ها اطاعت نکند بسختی بوسیلهٔ قوانین نظامی محکوم و مجازات‌خواهد گردید

در حالی که نیروی آلمان بطرف پراك پیش می‌آمد این قبیل اخطاریه هارادر شهر های (مراوی) و(بوهم)نیز نصب‌نموده، ولی اجازه داده شد که باستثناء نقاط مرزی، دیگران می توانند رادیو داشته باشند

در ساعت ۹صبح نیروی موتوریزه آلمان وارد پراك گردید در طول راه از طوفان برفی عبور کرده وفرودگاه هوائی (روزینی) را تصرف کرده بودند

عده ای از کار گران پراك که ازاین اوضاع ابدا خبر نداشتند با تعجب و شگفتی تمام سربازان آلمانی رادرساعت۹صبح در خیابان های پراك دیده نمیدانستند چه بکنند ، بعضی از آن ها چشمهای خودرا مالیده تصور می کردند که خواب می‌بینند ! یکعده دیگری از اهالی پراك که از تسلیم چکوسلواکی مطلع شده بودند مخصوصا در خیابان ها آمده و با سوت زدن و نشان دادن مشت های خود سربازان آلمانی را تحقیر مینمودند.

وقتیکه نیروی آلمان در ساعت نه ونیم صبح بمیدان ( ون سزلاس) رسید عدهٔ ازاهالی پراك با چشمهای اشك آلود سرود ملی چکرا خواندند ولی سربازان آلمانی انضباط خود را ازدست‌نداده بدون اینکه اهمیتی‌باین قبیل‌تظاهرات بدهند برای منظوری که داشتند پیش می رفتندو کاهگاهی درجواب افراد آلمانی که بان‌ها سلام میدادند تبسمی نموده‌و سلام میدادند .

از آن جا نیروی آلمان بطرف قلب پراك که « قصر هاروشین » باشد حرکت نمود این قصرمقر پادشاهان‌بوهم ومنزل رؤسای جمهور چکوسلواکی بوده است . درآنجادسته ازاتومبیل های زره دار با دسته از توپخانه سبك‌موضعی را بدست آورده و تفنگهای خود را بهم‌تکیه دادند بعد از چند دقیقه سربازان آلمانی دیده می‌شدند که از یکدیگر عکس‌برداشته و باهالی آلمانی پراك که دراطراف آن‌ها جمع‌شده بودندمشغول صحبت و خنده بودند در همان وقت دسته های دیگر نیروی آلمان مرکز شهربانی مهمانخانه « السرون » ومرکزیستررا بتصرف درآوردند مهمانخانه «السرون » بهترین مهمانخانه پراك است فورا این مهمانخانه تبدیل به مرکز ستاد نیروی آلمان‌در پراك‌و همچنین مرکزاداره‌آگاهی آلمان گردید :

ژنرال ون کابلنز رئیس کل‌نیروی آلمان در چك‌اسلواکی مجدداً اعلامیه صادر نمود که‌از بعداز ساعت هشت بعداز ظهر تمام‌کافه‌ها،رستوران ها ،سینماها و غیره باید تعطیل گردد ، و تمام مردم در کمال نزاکت و آرامی بسربرند و فورا اداره آگاهی آلمان شروع بکار نمود

بعد از ظهر همان روز دکتر هاشا که‌تا شب گذشته رئیس جمهور چکوسلواکی بود به پراك برگشت و از طرف نیروی آلمان از او استقبال و نسبت باو احترامات‌زیادی گذاشته شد مثل این که نسبت به رئیس یك کشوری نیروی همان کشوراحترام بگذارد. مشارالیه را با کارد احترامی وارد قصر هاروشین‌نموده ولی درآنجا در عوض‌اینکه سربازان‌چکی را به‌بینند باسربازان آلمانی روبرو گردید که بافتخار اوسلام دادند. تا بعداز ظهر متدرجا بناهای نظامی‌پراك ازطرف سربازانی که خلع سلاح میشدند تخلیه شده‌ومقر سربازان آلمانی میشد وقتی که سربازان سابق چك که از مقر های سکونت‌خود رانده‌شده‌بودند در کوچه ها و خیابانهای پراك دیده میشدند از قیافه های متاثر و در هم گرفته آن ها افسردگی و بینوائی آنها بخوبی دیده‌میشد

« بوهم » و « مراوی» نیز رسما بوسیله فرمانی که از طرف پیشوای آلمان امضاء شد در روز پنجشنبه جزو آلمان گردید .

از تایمز هفتگی لندن

# جدول ها

## ( جدول شماره ۱۳۹ )

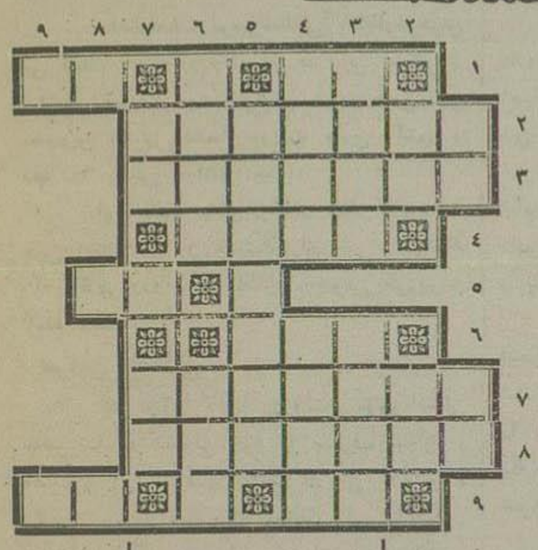

طرح کننده .م.ع.ن

**افقی** : ۱-یکی‌از میوه‌های‌مشهور اصفهان . راست نیست . ۲- یکی‌از بنادرمهم ایران . ۳- سریعترین وسیله نقلیه . ٤- از هردو طرف نراست . ٥-نه‌شما نه‌ایشان . ٦- اخیراً ضمیمه آلمان گردید . ۷ - نخست وزیر یکی‌از ممالك مهم. ۸- ازآن طرف عالی‌ترین محل تحصیل درایران است. ۹-مخفف‌ماه-دست‌بیکی‌اززبانهای‌بین‌المللی

**عمودی** ۱ - بستون‌یك‌افقی‌مراجعه‌شود فعل امر از دادن . ۲- تازه - اگر اولش دال داشت ازهردو طرف عدل میشد . ۳- فعل‌امر از دانستن -درهم ریزتامکمل‌شود٤-اگربجای‌حرف‌اولش‌پ بود پرپر میشد - انبر . [illegible] کن زن‌شیردل پیدا نشی . ٦- دست در ..... مردان زن واندیشه مکن . هر که بانوح نشیند چه غم از طوفانش - نا پایدارش رادوست مدار۷- علامت‌جمع - تکرارش‌نام مرغی‌است.

## جدول حل‌شده شماره(۱۳۸)

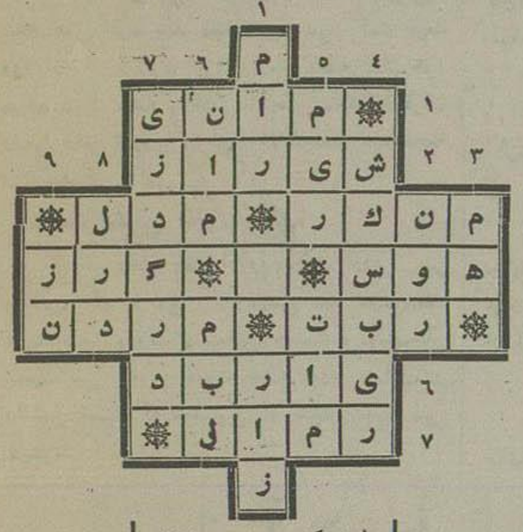

طرح کننده - ع. واعظی

**(ستونهای افقی)**

۱-نقاشیکه‌جزصنعت خودادعای دیگری نیز داشت ۲ - وطن دوشاعر بزرك ومعروف‌ایران ۳- آشکار کننده- سرمشق به یکی از زبانهای بیگانه ٤ - یکی‌ازمعانی‌آن میل است-چه‌فردا بر آید بلند آفتاب من و .. میدان افراسیاب ٥- بیکی اززبانهای خارجی معنی‌تکرار است- عاقبت بشر هم همین است ٦ - در حقیقت ازما ربدهم بدتر است ۷ - در چندی‌پیش‌بعضی ها خود را باین اسم معرفی نموده و این کاررا سرمایه کاسبی خود قرار داده بودند

**(ستونهای عمودی)**

۱-بی دست‌وپای زننده ایست- این را بکسی‌مگو ۲-همیشه‌بان‌محتاجیم ۳-بقول سعدی درشب فراق باونگاه کنید ٤ - نویسنده معروف انگلیسی (در قسمت درام )٥- نام خوش نویسی است که معروفیت هم‌داشته- از پائین به بالا ماتش برده ٦ - نیکش بعداز مرد نهم باقی است - دستگاه هر کسی بدان معلوم میشود ۷ - یکی از پادشاهان ساسانی-۸- اعیان انگلستان را باین لقب خطاب مینمایند ۹ -خویش را انتخاب کنید


## گرن وقرص میراتون

ترکیبی است‌که بموجب دستور پروفسور لاندوزی ازمواد آب های معدنی چشمه شاتل‌کوپون تهیه شده بهترین دوای ملین برای اشخاص‌یبوست مزاج است زیرا برخلاف سایر ادویه‌امزجه‌بدان‌عادت نمیکند .
اداره محترم بهداری و خیریه و معاونت عمومی ۲۱۲۱ آ-۸۷ ۵-۸

## یگانه علاج قطعی ترك تریاك حب‌تریاك بوعلی‌است

فروش جزئی وکلی‌آراك داروخانه بوعلی سازنده مسئول عباس‌حقیقی
آ-۳٤٥ ۲۰-٤

## کلاس رقص

توسط مادموازل اوژیك باغداساریان
رقص‌های ذیل مطابق آخرین‌اسلوب جدید پاریس تدریس میشود
لانبت وك - کونگا - تانگو - رومبا - پاستون- اسلوفا کس - والس - وغیره درسهای خصوصی‌ساعتی‌و کنتراتی کنتراتی‌هر رقص ده ریال و ۹۰ ریال روز های دوشنبه ازساعت ۷ بعد از ظهر کلاس خصوصی برای پرآتیك تانگو و فوکسترت والس رومبا وغیره .
رقصهای کلاسیك - پلاستیك شرقی همه روزه پذیرائی ازساعت یك بعداز ظهر الی۹
ادرس - خیابان یوسف آباد روبروی مریضخانه‌تجمیه آ-۹۵۹۹ ۱۱-۳٦

## قرص اکتوفانول

در مدت چهار روز اسیداوریك را حل ودفع کرده دردهای نقرس - عرق النسائی و روماتیسمی را مرتفع میسازد .
آ-۸۰۸٤ ۱۳-۲۰

## دکتر فقیهی-شیرازی

کاردان بیماریهای داخلی وزهروی‌مخصوصا
سوزاك خیابان ایران ( عین‌الدوله سابق) جنب دواخانهٔ عافیت تلفن ۹٤۳۴
آ ٤۰٥ ۷-۱۰

## پول جهت معامله شرطی

حاضر است طالبین اول لاله زار تلفن ۹۷۸٤رجوع‌فرمایند به‌بنگاه: کارگشائی کوشان
آ- ٥٥۲ ۱-٥

## نولیست که جملگی بر آنند

خوبی اجناس قدس شاهین وارزانی بهای آن
( ۱ ) آ-٤۷٦


نویسنده پونسون‌دوترای — مترجم ه: ح

افسانه‌نویس‌مشهور — -۱٥۹-

# مادر روکامبول

## جلد چهارم

## رئیس قبیله کولیها

تصمیم داشتم پیش‌بروم واورا ببینم‌ولی شمارسیدید ومانع ازملاقات من‌شدید وعلاوه بر این‌من سر گرم تماشای «نیشات» گل فروش بودم .

نیشات کیست ؟

این دخترك گل فروشی است که‌نزدیك بدرباغ مینشیند واز دوشیزگان زیباست .

بی‌بی خندید و گفت .

به ! تو که همیشه عاشقی کسیکه عاشق است‌کارهای خطیررا نمیتواند انجام بدهد .

— : عشق‌هم دوجور است . یکی‌عشق دیده‌ودیگری عشق دل .

— : پس این دختر گل فروش بچشم تو خوش آمده است .

آری .

— : با کی نیست من‌بتواجازه عشقبازی بااو میدهم‌فعلا برخیز برویم .

کجا ؟

— : وارد باغ شویم و تو با تنوان ملاقات کنی .

توچه خواهی گرد منتظر من‌میشوی ؟

برعکس مرا هم‌بعنوان یکی ازملاکین واعیان دهات باومعرفی کن .

نمیترسی تورا بشناسد ؟

مگر تومرا وقتی دیدی شناختی ؟

درست گفتی برخیز برویم .

آنگاه هردوازجای برخاستند وروبباغ عمومی حرکت کردند همینکه نزدیك بدرباغ شدند عده‌زیادی رادیدند که در گرد دختر گل‌فروش نگریستند که باهمه میگفت ومیخندید بی‌بی نگاه خیره‌باین دختر کرد وخاطر دورو درازی درذهنش نقش بست وآهسته گفت عجب چه میبینم ! پولیت تعجب نموده و گفت : چه می بینی ؟ بی‌بی دست پولیت را گرفت وبکناری کشید و گفت :

این دختر را میشناسی ؟

— نه !

من‌اورا خوب‌میشناسم دخترك وحشی وخوی درندهٔ دارد بسیار بدجنس وشریر وموذی است واکنون درشمار زیبا رویان درآمده است .

مگر ازسابقه احوال اوباخبر هستی .

توهم باخبر هستی .

من‌یادم نیست اورا جائی دیده باشم .

آن دخترك که دردکان رختشوی کارمیکرد واوراازشومی جغد میگفتند یادت نیست .

اوه ! جغد آری‌جغد خودش‌است ولی‌شایداشتباه میکنی زیرااو شباهتی باجغد ندارد .

اگرتوهم مانند من‌بیست سال درخدمت پلیس کارمیکردی این شباهت را در خطوط سیمای او میافتی من بایك نظر او را شناختم .

— سپس پولیت را بداخل باغ رانده و با هم وارد باغ شدند .

## ۱۱۲

تنوان پس از ورود بباغ بگردش مشغول شد گاهی اینجا و زمانی آنجا بتفرج میگذراند اگر کسی سابقه باحوال این زن داشت هرگز باور نمیکرد که این همان خدمتکار خصوصی کنتس دمازیر است

زیرا بقدری غرق در تجمل وآرایش بود که او را از همه جهة زن متشخصی نشان میداد و بهمین جهة همگان باو احترام میگذاشتند وعلاوه بر این بیشتر مردم میدانستند که این زن رفیق آقای د . و کیل دعاوی است ، واین‌شخص نیز در آن‌عصر از مردان بانفوذ بشمار میرفت و از همه اینها گذشته تنوان اهل ذوق وزیبا پرست بود از زمان جوانی او داستانها ورد زبانها بود وخودش نیز هرجا پربرخی میگریست مدتها بتماشای چهره وپیکر او خود را سر گرم میساخت . همینکه خبر ورود او بتفرجگاه عمومی‌نشرشد . جوانان پرشوروبولهوس از گوشه و کنار باغ بدوروی نهادند و دور او را چون نگین انگشتر پیرامنش را فرا گرفتند ولیکن تنوان گوئی امشب اندیشناك بود رویش ترش مینمود وابروانش بهم برآمده و ازچشمان پرآتش اخگر شرارت میجهید . ازخطوط سیمایش چنان معلوم میشد که درامر مهمی در اندیشه وفکر است ودر این تفرجگاه که همه برای تفریح ودلگشائی بدان روی مینهد ، اودرانتظار خطری میباشد !

وهمین اندیشه بود که اورا از این سو بانسو میکشاند وپریشان‌خیالش‌مینمودواین‌بار بخلاف همیشه بجای آنکه تماشای جوانان زیبا وآراسته پاریسی‌را کند ، بیشتر دیده بدوشیزگان‌و دختران مه‌روی پاریسی داشت . درحالیکه با تفکر و اندیشه بگردش و تفرج مشغول بود ناگهان بجای ایستاد و بر خود بلرزید ، چه دید دختری چون پنجهٔ آفتاب بکه وتنهامیگردد و گوئی کسی‌را ازجوانان شوخ چشم بچنك نیاورده که رقصی با او کند وداد دل ازغم وغصه خود گیرد .

این دوشیزه دختری بود باقامتی رعنا وپیکری زیبا گیسوانش چون تارهای زر برسرودوشش فروریخته وچشمانی سیاه ومژگانی بلند و مشکی داشت . تبسمی که بر گرد لبش نقش بود حکایت ازدود درون وغصهٔ روزافزون او میکرد.

مادر روکامبول پای پیش نهاد و جلوی او ایستاد و گفت :

- میبخشید خانم قشنك

نگاه خیره وشگفت آمیز دختر سخن تنوان‌راقطع کردو باو گفت :

- ازمن چه میخواهید ؟

- چطور ؟ مرا نمیشناسید ؟

- نه ، هرگز !

برای بانوان

# خانم روزولت

## شبانه روز خود را چگونه میگذراند ؟

### ساعت هفت

خانم روزولت صبح ساعت‌هفت ازخواب برمیزد وابتدا چند دقیقه ورزش کرده و در ضمن در کار های روز خود که‌بایدآن‌را انجام‌دهدفکر میکند .

ساعت هشت سرمیزناشتائی بانتظارشوهرش می نشیند آقای روزولت نیز در این هنگام از تراشیدن صورت خود فارغ‌شده و در ضمن منشی مخصوص او نیز خلاصه حوادث جاری کشور و دنیا را برایش خوانده است ،

این هنگام صدای زنگ‌در دهلیز کاخ سفید طنین اندازه شد، و خدمتگذاران خبر دارمیشوند که آقای روزولت از اطاق مخصوص خودبیرون آمده است .

### سرمیز ناشتائی

بعد ازآن آقای روزولت‌بر سرمیزناشتائی حاضر شده و معمولی خود را صرف میکند ، ناشتائی آن ها عبارت است از نان ، چای ، کره ، مربا و میوه های مختلف ولی با انگور بدست میاید آن را برسایر میوه‌ها ترجیح میدهد

خانم روزولت برای این که‌ذهن شوهرش را از مسائل بغرنج و خسته کننده‌سیاسی خلاص کند مسائل مفرح و خنده‌آور را بمیان آورده و او را مشغول میکند تا این که ناشتائی‌خودرا با کمال میل و اشتها صرف نماید

بعد از آن خانم روزولت و شوهرش‌با بچه های خود چند دقیقه تفریح می کنند وبعد روزولت از نزد او بیرون آمده باطاق دفتر خود میرود زیرا مقدار زیادی نامه‌های مختلف‌ازطرف رئیس دفتر اوروی میزش گذاشته‌شده که‌باید‌همه را رسیدگی کند

### درشب نشینی هاو جشنها

هر وقت آقای روزولت یك جشنی بر پا می کند یا این که مجلس شب نشینی‌منعقد نماید خانم روزولت درمجلس حاضرشده بامیهمانان صحبت می کند ، صحبت او بقدری جذاب و دلنشین است که مدعوین از شنیدن آن سیر نمیشوند .

کاهی هم نزدیك شوهرش رفته و باوتوصیه میکند که هرچند هم خسته‌باشد نبایداظهار خستگی کند زیرا ممکن‌است بمهمانان بربخورد و ملالت پیدا کنند.

### بافندگی

خانم روزولت با همه کارهای زیادی که دارد باز برای خود یك کار تفریحی سودمندهم اختیار کرده. که اوقات فراغت بان میپردازد واز این حیث یك سرمشق خوبی است برای‌همه‌بانوان زیرا این خانم با هوش و فعال با وجوداینکه تمام‌اوقاتش رابکارهای خود و شوهرش اختصاص داده باز چند دقیقه فراغت را بیهوده‌تلف نمیکند و بکار میپردازد .

کاری را که خانم روز ولت برای خود انتخاب کرده بافتن پارچه های دستی «تریکو» است و از قراری که میگویند شوهرش نیزاین کار را بخوبی میداند ولی یك تفریح دیگر نیزدارد که مخصوص خوداوست‌و آن جمع کردن مجموعه تمبرهای مختلف است .

آقای روزولت چندین مجموعه ازتمبرهای مختلف دارد که‌صدهاهزاردلارارزش دارد ولی‌نباید فراموش کرد که خانم آقای روزولت نیز با او در این قسمت کمکهای زیادی کرده است ،

### اشتباه است نه بی التفاتی

میگویند یك روز خانم روزولت‌ازنیویورك بطرف یکی از شهرهای نزدیك واشنگتن رفت وموقعی که در خیابانهای آن با اتومبیل میگشت از نقطه‌ای که نباید بگذرد تجاوز کرد پاسبان با اشاره باو فهماند که علامت مخصوص رامشاهده نکرده و از آن گذشته است خانم روزولت از این پیش آمداظهار تاسف کرد و گفت‌اشتباه کردم

پاسبان گفت وقتی دیدم شما بعجله‌از راه میائید و ازمحل علامت گذشتید تصور کردم‌چندان توجهی ندارید خانم روزولت گفت ببخشید این اشتباه است نه بی التفاتی ،

***

این گوشه از زندگانی‌خانم‌روزولت‌است که برای نمونه نقل کردیم . «ازالمصور»

# آگهی های حراج اموال منقول و غیر منقول

**املاك واموال زیر درشعبه سوم اجرای اداره ثبت ایالتی تهران در روز های معینه درستون تاریخ حراج میشود**

| نمره پلاك ونوع ملك | محل ملك | ملك | به ثبت رسیده نرسیده | روز وساعت حراج | شروع حراج بریال |
|---|---|---|---|---|---|
| ۱۶۳ فرعی از ۲ اصلی ٤ دانك اعیانی از ٦ دانك حیاط بیرونی و اندرونی بانضمام ۳ اطاق که‌جلوی آن ایوان ۲ ستون ازتیر و یك‌طویله‌ویك اطاق دیگر آن‌دارای ۱۱ عدد تیرویك‌طویله زاغه کوسفند وآشپزخانه وتنورنانوائی‌ویك‌انبار بزرك | قریه یافت‌آباد بلوك‌غار | آقای مرتضی یافت‌آبادی | رسیده | ۳ساعت‌قبل‌ازظهر ۱۸/۱/۲۵ | ۲۹۳۳ |
| ۲۵۷۹ ششدانك یکخانه‌مشتمل بربیرونی و اندرونی | بخش۲ کوچه سردارکل | بانوما ریام شاهبازیان | رسیده | ۳ساعت قبل‌ازظهر ۱۸/۱/۲۶ | ۳۱٦٤۸ |
| ۱۲۱۳ چهاردانگ‌مشاع از ٦ دانك‌عمارت اندرونی | بخش ٤ سنگلج | خانم‌بتول خانم‌حسابی | جریان | ۳ساعت‌قبل ازظهر ۱۸/۱/۲٦ | ۲۵٦۹۷ |
| ۳۷٤۲ ششدانك یك‌باغچه‌مشجرمحصوروساختمان‌رعیتی | بخش ۷ سرآسیا | آقای سیدحسین مدنی | جریان | ۳ساعت‌قبل‌ازظهر ۱۸/۱/۲۷ | ۳۸۸۰۰ |
| ٤۱۳۲ نیمدانك مشاع از ٦ دانك خانه | بخش ٤ سنگلج | آقای‌حسین معین | نرسیده | ۳ساعت‌قبل ازظهر ۱۸/۱/۲۸ | ۲۷٤۰ |
| ٤-۲۳٤۲ پنجدانك از ٦ دانك‌زمین‌بمساحت ۱۰۵۰ متر | بخش ۱۰ خیابان‌جمشیدآباد | آقای‌علی‌شاه میرزائی | رسیده | ۲ ساعت‌قبل‌ازظهر ۱۸/۱/۱۲ | ٦۳۰۰ |
| ۳۸۲٤ ششدانك یکباب عمارت جدید البناء | بخش۳ اراضی‌جمشیدآباد | آقای‌عباس‌حیدر علاقبند | جریان | ۳ساعت‌قبل‌ازظهر ۱۸/۲/۵ | ۱۵۱۲۰ |
| ۸۸ دودانك ونیم مشاع از ٦ دانکخانه | بخش ٦ محمدیه | خانم‌عصمت کلاچی | رسیده | ۳ساعت‌قبل ازظهر ۳۱۸/۲/۸ | ۱٤۸٦۸ |
| ۳ فرعی از ۳۳۸٤ دودانکمشاع‌از٦دانك ۱۲۰۸ متر و ۸ سانتیمتر زمین مفروز | بخش۱۱ تجریش | آقای‌دیانت‌الله‌روشن‌زائر | رسیده | ۳ساعت‌قبل ازظهر ۳۱۸/۲/۹ | ٤٤۰۰ |
| ۱فرعی از ۳٦۲۲ سه‌دانك مشاع‌از ٦دانك یکخانه | بخش۷سرآسیای دولاب | خانم‌ربابه‌سلطان‌علی لوهی | جریان | ۳ساعت‌قبل‌ازظهر ۱۸/۲/۱۰ | ۱۸٤۸ |
| ٤٤۱۳ چهار دانك مشاع از ٦ دانك زمین مزروعی | بخش۷خارج‌دروازه‌خراسان | آقای اردشیر بابك | رسیده | ۳ساعت‌قبل‌ازظهر ۱۸/۲/۱۱ | ۲۵۵۱۱٦ |
| ۳٦۷۸-۵ (۱۸۰) ششدانك یکباب عمارت | بخش۳ اراضی‌جلالیه | فاطمه‌خانم پرنده نور | رسیده | ۳ساعت‌قبل‌ازظهر ۱۸/۲/۱۵ | ۵۳٤۰۰ |
| ۵۱۷ نیم دانك مشاع از ٦ دانك کاراژ | بخش۲ چهار راه کنت | آقای حسن بسیجی | رسیده | ۳ساعت‌قبل‌ازظهر ۱۸/۲/۲۲ | ۱۲٤۰۰ |

یکدستگاه اتومبیل شورلت باری شماره ۲۲ شهربانی شیراز که شماره موتورآن ٤۰۰۸۹۷ میباشد ملکی آقای غلامحسن محتشم گیلانی بدون شیشه های بغل اطاق شوفر وتیکه های بغل کابوت وهوای کاربراتور وسردسته دنده ودرب رادیاتور ۵ساعت بعداز ظهر ۱۳۱۸/۲/۱۱درچهار راه کلوبندك از مبلغ ۳۲۰۰ ریال حراج میشود

شماره ۱۲٦۸۵ **آگهی حراج**

دوراس ماده گاو - یکراس گاو نر - دوراس گوساله - نصف یکراس گاو ماده و گوساله که متعلق بمراد علی کودرزی میباشد و از طرف اینشعبه درمقابل طلب محمد صدیق تامین وتوقیف شده است طبق مواد آئین نامه اجرای اسناد رسمی لازم‌الاجراء درتاریخ ۳شنبه ۱۸ اردیبهشت چهار ساعت قبل ازظهر در میدان بال فروش‌های بروجرد بطور حراج‌فروخته میشود طالبین‌میتوانند درروز وساعت مذکور درمحل مزبور حضور یافته ودرخریدشرکت‌نمایند تاریخ انتشار۱۸فروردین۳۱۸

رئیس‌اجرای ثبت بروجرد **کریمی**

آ-۲۸۳ ۸-۳

نمره ٤۸۳٤ **آگهی حراج** نمرهٔ‌حساب ۳۲۹

پلاك نمرهٔ ۵۰۷ نیمدانك مشاع از٦دانك یك بابخانه واقعه در رضائیه ناحیه٤ کوچه‌آسیاب ملکی آقای جعفر صبری لقائی که‌ثبت رسیده و اجارهٔ‌نرفته در روز شنبه ۱۵ اردیبهشت ماه ۳۱۸ دوساعت قبل‌از ظهردر اجرای‌ثبت استان٤ رضائیه بمزایده گذارده میشود وحراج ازمبلغ یکهزار و پنجاه‌ریال پس‌از وضع یکخمس شروع خواهدشد

تاریخ‌انتشار سه‌شنبه ۱٤ فروردین ماه۱۳۱۸

رئیس اجراء ثبت استان٤ شهریار

آ-۱۲۳ ۸-۵

## آگهی

بتاریخ۱۷ اسفندماه ۱۳۱۷- خانم مرضیه دارای نام خانوادگی هاشمی اول وشناسنامه شماره ۹۷۸٤ فرستاده از حوزه شاهرود دامغان فرزند سید ابوالقاسم‌بمستند رونوشت گواهی شده‌شناسنامه خود و ورقه سئوالیه بشرح داد خواست شماره ٤۵۲۵-۱۳-۱۲/۱۷ خواستار صدور گواهینامه حصر وراثت شده بدین توضیح که سید حسن‌هاشمی اول فرزند سید قاسم‌صاحب شناسنامه شماره۹۷۸۳ فرستاده از شاهرود در تاریخ ۲٦ بهمن ماه۳۱۷ در تهران محل اقامت دائمیش وفات یافته ورثه متوفی مزبور حین‌الفوت عبارت بوده اند ازمرضیه متقاضیه عیال دائمی و دو دختر موسومتان بمحترم هاشمی اول صاحب شناسنامه شماره ۹۸۷۱فرستاده از شاهرود و زینت‌السادات هاشمی‌اول صاحب‌شناسنامه شماره ۹۷۸۱ فرستاده از شاهرود که‌باشنیدن گواهی گواهان مراتب درسه نوبت متوالی در مجله رسمی وزارت داد گستری ویکی از جراید مرکز آگهی میشود چنانچه کسی نسبت‌بتقاضای مزبور اعتراضی دارد ظرف مدت سه ماه ازتاریخ نشر نخستین‌آگهی نوشته بدادگاه بدهدوالا گواهی نامه صادرخواهد شد.

امین داد گاه‌بخش دوتهران ابوالحسن‌صادقیان

نوبت دوم۱۸/۱/۲۳ آ-۹۷٤۵

## آگهی

بتاریخ نهم بهمن ماه ۱۳۱۷ - سرکار سر لرد احمد (شیخان) درخواستی بشماره ٦۲۷ ۳۱۷/۸/۲۹ تقدیم وبمستند رونوشت شناسنامه و گواهینامه خودرا زوج وخانم خدیجه ( غفاریان یاوری)را خواهر ابوبنی وورثه منحصر خانم‌صغری ( کودرزی احمدی)فرزند مهدی که درچهارم‌مرداد ۳۱۷ خورشیدی‌زندگانیرا بدرود گفته معرفی کرده و گواهینامه حصر وراثت‌خواسته است داد گاه‌پنجم صلح تهران پس از بازجوئی از گواهها مراتب را سه‌بار ماه پی‌درپی درمجلهٔ رسمی‌وزارت‌داد گستری ویکی از روزنامه‌های محلی با گاهی می رساند چنانچه کسی را اعتراضی است ظرف سه ماه از روز نشر نخستین‌آگهی اعتراض‌خود رانوشته بداد گاه بفرستد و گرنه گواهینامه داده خواهد شد

امین دادگاه پنجم صلح تهران - رضا دارابیان

نوبت سوم ۳۱۸/۱/۲۳ آ-۸۷۹٦

شماره ٦۱۸۸۷ **آگهی حراج** بتاریخ ۳۱۷/۱۲/۳۰ ص ٤۳۱٤ پرونده ۱-۱۹٤۷ شماره‌حساب ۱۵٤۹٦

یك زوج قالیچه زمینه لاکی و لچك وترنج سرمه بطول ۲ زرع وبعرض یك‌زرع‌وچارك و یك تخته قالی‌بافت خراسان زمینه لاکی لچك وترنج حاشیه سورمه بطول ٤ ذرع و بعرض ۳ ذرع به‌ارزش ۲٤۰۰ ریال‌ازطرف این‌شعبه‌توقیف شده طبق مقررات‌آئین نامه‌اجراء مفاد اسنادرسمی لازم الاجرا برای ساعت ٤ بعد از ظهر روز ۱۸/۲/۲۳ در جایگاه حراج عمومی واقع در چهار راه کلوبندك بطریق‌مزایده حراج‌میشود و حراج هم پس‌از وضع‌دو عشر از مبلغ‌ارزیابی شروع خواهد شد طالبین میتوانند درروز وساعت مقرره بمحل مذکور حاضر شده‌و درخریدشرکت نمایند تاریخ انتشار ۱۸/۱/۲۳

رئیس شعبه ۳ اجرای ثبت خطاطان

آ-۵۰٦


## کانون ایرانشهر

**برای متحانات نهائی دانش آموزان**

داوطلبان را معرفی مینماید وازاین تاریخ نیز کلاسی تحت‌نظر چندنفر از دبیران مبرزوزارت فرهنك دائر و تمام مواد دوره اول ودوم متوسطه را بطور کنترات وشهریه تدریس مینماید

**کانون ایرانشهر خیابان برق تلفن ۸٦۵۵**

آ-۵۰۷ ۲-۲

## تناسب اندام

اولین شرط زیبائی است و **کرست های جدید قدس شاهین** تناسب اندام را حفظ میکند .

آ-٤۷۷ ( ۱ )

## گرامر انگلیسی بفارسی کاوسی برومند

( **روز چهارم اردیبهشت ماه** ) بمناسبت روز باسعادت عروسی فرخنده ( **والاحضرت همایون‌ولیعهد** ) کامکار با ( **شاهزاده‌خانم فوزیه** ) عروس والا تبار کشورشاهنشاهی ایران منتشر خواهد گردید .

این دستور زبان انگلیسی بی‌نظیر که برای اولین بار بچاپ میرسد بهترین‌عیدی ونفیس ترین ارمغانی است که در اینموقع خجسته بهم میهنان گرامی خود تقدیم مینمائیم .

بهای آن دراردیبهشت ماه فقط ( **۲۵ ریال** ) وپس ازآن ( **۳۵ ریال** ) خواهد بود

آ-۲۵۳ ۱۰-۷

## طالبین باغات در شمیران

چه برای اجاره و چه‌برای فروش در تمام نقاط شمیران به **بنگاه استیفانی** در خیابان اسلامبول تلفن ۵۳۱۸ - ۷۱۵۳ مراجعه فرمایند .

آ- ۵۱۹ ۲-۲

## دودستگاه موتور چراغ برق

با دینام سر خود بقوه ۹ و۱۲ اسب بقیمت مناسب فروخته میشود طالبین به مغازه پارچه فروشی ظریف‌لاله‌زارجنب کوچه‌سینما ملی رجوع کنند

آ - ۳۸۷ ٤ - ۱۰

## باز آمد بهار و آمد گل

گلاه های **مغازه‌متین** همیشه زیبا ودلربابوده است خصوصا مدل های بهارهٔ امسال هم قشنك وهم مناسبتر تهیه شده بانوان غفلت نفرمایند **خیابان سپه مغازه متین**

آ-٦۱۰ ۳-۲

## از این بهتر چه میخواهید ؟

**سالنامه جیبی اقبال** که در ۳٦۵صفحه‌وهر صفحه‌اختصاص یك روز دارد منتشر شد اشخاصی که مقید یادداشتهای مفید روزانه وتنظیم جمع وخرج یومیه خود هستند تاتمام نشده‌برای خرید بشتابند چون تعداد کمی چاپ شده است قیمت ٤ ریال محل فروش **کتاب فروشی اقبال** خیابان ناصرو خسرو

آ ٤۳۸ ٤-٤

## بتازگی رسیده

گلهای مصنوعی زیبا برای لباس بانوان .

انواع واقسام ساعتهای قشنك دارای میزان‌الهوا و میزان‌الحراره برای روی میز وبخاری‌وبامسافرت شکم‌بندهای لاستیکی تمام کشی وقابل شستشو مخصوص سواره وورزش

**مغازه‌گلیپول - خیابان‌لاله‌زار** آ-۹۵٤۸ ۱۲-۹

## دکتر پاریا - دیپلمه امریکا

طالبین معالجات سریع وقطعی یادردها وسردرد های سخت، مالاریا و اسهال وبیماریهای زنانه - معده - سوزاك - سفلیس و کك و مك صورت، باینجانب رجوع فرمایند - صبح ۸ تا ۱۲ - عصر ۳ تا ۸

خیابان ناصر خسرو مقابل در اندرون «ثبت دفتر بهداری شهرداری» ۲۰۳۱

آ-۹۷۷۱ ۱۲-۱۲


## آگهی

پیرو آگهی شماره (۱٦۷٤/۳۳۰۰۱) ۱۷/۸/۲۲ کمیسیون ساختمان‌اداره کار پردازی ارتش اجرت ساختمان محل نظافت خانه بهداری ارتش واقع درفیشر آباد رابا مصالح و اجرت هریك جداگانه مقاطعه واگذار مینماید پیشنهاد دهندگان میتوانند باملاحظه‌نقشه و کسب اطلاعات لازمه ازدبیر خانه کمیسیون ساختمان واقعه در بنای جدید وزارت جنك پیشنهاد های خودرا تاقبل ازظهر روز ۱۸ اردیبهشت ماه ۱۸ بدبیرخانه کمسیون ساختمان تسلیم و بعد از ظهر همان روز برای اخذ نتیجه حضور بهمرسانند پیشنهاد دهندگان بایستی مبلغ ۵۰۰۰ هزار ریال بعنوان سپرده با پیشنهاد تحویل نمایند تادر صورت اصابت مناقصه وخود داری ازمعامله بسود ارتش بایگانی شود پیشنهاد های فاقد سپرده ترتیب اثرداده نمیشود .

شماره ۲۲۱۳

آ-٤۹۷ ۳-٤ **اداره کار پردازی ارتش**


نوشت‌افزار و کارهای چاپی را از تجارتخانه و چاپخانه نوبهار تهران لاله زار ابتیاع فرمائید تلفن ٤۷۷٦

آ - ۱۳٤ ٦-۸

# گزارش

## خبر نگاران اداره

### در شهر ستانها

**ملایر** — ۱۶ فروردین

**مجلس سرباز گیری**

روز ٤ شنبه ۱۵ماه جاری سرباز گیری در اداره نظام وظیفه‌تحت‌ریاست آقای فرماندار شهرستان ثلاث تشکیل بدوا آقای فرماندار‌بیاناتی دراطراف محسنات نظام وظیفه ابرادوسپس مجلس را بنام نامی اعلیحضرت همایون شاهنشاهی افتتاح فرمودند . بعد آقایان شروع برسید لی پرونده های مشمولین نمودند. جلسه سرباز گیری همه روزه دراداره نظام‌وظیفه باحضور آقای فرماندار تشکیل میشود

**اصلاحات شهرداری**

پیشه وران موظفند که‌بعداز این از اداره بهداری پروانه کسب تهیه نماید

***

شن ریزی خیابان پهلوی وسیروس خاتمه وفعلامشغول تسطیح آن‌میباشند که‌بعدادرخت کاری‌شود

**سخنرانی**

روزشنبه یازدهم فروردین مجلس‌سخنرانی در دبیرستان پهلوی با حضور آقای فرماندار و روسای ادارات و کارمندان‌دولتی‌تشکیل سپس آقای پزشکی دبیر دبیرستان در اطراف تمدن باستانی مصر و شاه پرستی سخنرانی نمودند . مجلس در ساعت ۸ بعد از ظهر خاتمه یافت .

**اعطاء گواهی نامه سالمندان**

برحسب دعوت مدیر آموزشگاه شمار ۲ سالمندان عده ازمحترمین و پیشه ور روزچهارشنبه ۱۸٫۱٫۱٤ ساعت چهار بعد از ظهر در سالن آموزشگاه حضور بهمرسانیدند برنامه جشن بقرار زیر انجام پذیرفت .

۱ - سرود دانائی وتوانائی بوسیله پیش آهنگان دبستان پانزده بهمن

۲ - گزارش سال تحصیلی توسط‌آقای اسدی مدیر آموزشگاه

۳ - خطابه آقای‌علی باربهشتی نوآموز فارغ التحصیل

٤ - نطق آقای محسنی‌رئیس دفترخانه شماره ( ۲ )

۵ - توزیع گواهینامه‌سالمندان توسط‌آقای رئیس فرهنگ .

٦- سرودسلام شاهنشاهی

**آموزشگاه پرورش افکار**

از دهم بهمن ماه ۱۳۱۷ هفته دو روز ( دوشنبه وپنجشنبه ) کلاس پرورش افکار جهت آموزکاران درتالار دبیرستان‌پهلوی‌تشکیل‌میشود .

**داراب** - ۱۸٫۱٫۱۰

**ورود ومراجعت**

آقای جعفر مدنی رئیس اداره کشاورزی استان نهم که چند روز پیش برای بازدیداراضی بروزملخ آمده بودند دیروز بشیراز مراجعت کردند

**عملیات شرکت‌سهامی پنبه**

از چهارم‌فروردین تا بحال شرکت‌سهامی پنبه شعبه داراب مشغول بستن پیمان پنبه کاری و پرداخت مساعده بمالکین و زارعین پنبه کار میباشد وتا کنون در حدود دوهزار هکتار پیمان پنبه کاری بسته شده است .

**طبس**- ٤ فروردین

**تغییر ماموریت**

آقای حق پناه رئیس شهربانی بمشهد احضار و آقای سجادی پوربریاست شهربانی‌طبس منصوب شده اند

**رئیس دادگستری**

آقای حسینعلی غفاری رئیس دادگستری روزاول‌فروردین‌واردو از روزچهارم مشغول کارشدند

***

مراسم سلام رسمی در اداره بخشداری باحضور رؤسای ادارات بعمل آمد

**تبریز** — ۱۰ فروردین

**سخن رانی همگانی**

روز ۸ فروردین‌درمسجد خواجه‌علی‌اصغر از طرف آقای حکمت در موضوع ( کشاورزی) سخن رانی مفصلی باحضور جمع کثیری از اهالی بعمل آمد .

**آموزشگاه پرورش افکار**

عصرپنجشنبه ۹ فروردین آموزشگاه‌پرورش افکار تشکیل شده و از روز شنبه ۱۱همه روزه کلاس‌مفتوح خواهدبود-دروس‌آموزشگاه باآقایان دبیران دبیرستان فردوسی وا گذار گردیده .


# در موقع عروسی والاحضرت همایونی ولایتعهد

که یکی از اعیاد بزرگترین و فرخنده ترین ایران است - البته تمام بانوان وآقایان با کمال ذوق بهترین اشیاء را زیب تن میفرمایند .

# ساعت های ویست ایندواچ

که معروفیت آنها مسلم و روشن میباشد بهترین زینت مد امروز است که احتیاج روزانه را تامین نموده بزیبائی شماهم خواهد افزود .

فورم های گوناگون مردانه وزنانه به‌بهای مناسب در دسترس خانمهای باسلیقه وآقایان بصیر گذاشته می شود

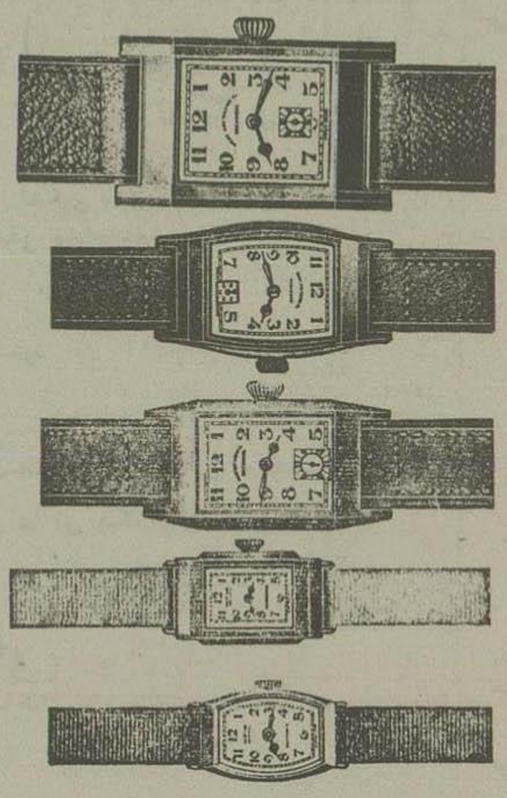

مستطیل بزرگ مطلا

بیضی کوچک مطلا

مستطیل کوچک مطلا

زنانه مستطیل مطلا

زنانه بیضی مطلا

نمایندگی انحصاری برای تمام ایران

**شرکت تضامنی آمریک سنگه گوربخش سنگه‌خیابان برق تهران**

آ-۵۹۱ ۱-٤


# آگهی

پرونده ۲۲۷٫۱۰۷ — بتاریخ بیست ودوم اسفند ماه ۳۱۷ - مرجع رسیدگی دادگاه دو بخش تهران — حاکم دادگاه آقای ابوالحسن صادقیان - مدعیون دکتر ارسطو شفاء وسارا خانم وبلقیس خانم - مدعی علیه آقای حاجی حسن ملك - خواسته مبلغ‌سه هزار ریال بابت قیمت ٦ هزار فرانك اصل و یکصد و هشتاد فرانك منافع سه‌ماهه و خسارت - جریان دادخواست توضیح داده شده بموجب رونوشت مستند مورخ ۱۹ سپتامبر ۱۹۳۱ مدعی علیه خواسته‌را از اخوی این جانبان مرحوم دکتر مظفر بامنافع صدی دوازده بوعدهٔ سه‌ماه اخذ وبواسطهٔ فوت دکتر مظفر بموجب رونوشت گواهینامه انحصار وراثت طلب مزبور را ارثا باین جانبان منتقل وچون تا کنون تادیه نگردیده صدور حکم بمحکومیت مدعی علیه را بتادیه قیمت اصل و منافع مقرر درمستند با خسارات قانونی ازتاریخ انقضاء مدت تاحین تقدیم دادخواست واز تاریخ مزبور تاوصول محکوم‌به با خسارات ماشیه ارافامه دعوی خواستارم — مدارك دعوی عبارت بود از رونوشت قبض مورخ نوزدهم سپتامبر ۱۹۳۱ بامضای مدعی علیه بدین مضمون طلب دکتر مظفر مبلغ ٦ هزار فرانك است که‌با فرع صدی دوازده باید کارسازی شود مبلغ مذکور سه ماهه تادیه خواهد شد بارس تاریخ فوق‌محل امضاء چون محل اقامت مدعی علیه معین نبوده مشارالیه توسط مجله‌رسمی وزارت داد گستری و روزنامه ستاره دعوت شده ورونوشت گواهینامه انحصار وراثت دکتر ارسطو وسارا وبلقیس نسبت بدکتر مظفر تقدیم پرونده گردیده پس‌از گذشتن موعد قانونی وعدم حضور مدعی‌علیه ازطرف مدعون تقاضای صدور حکم غیابی و رسیدگی بعمل آمده وسارا و بلقیس اظهارات ارسطورا دربارهٔ خود مؤثر دانسته وضمن لایحه بیان داشته اند که هریبانی مومی الیه بنماید قبول داریم و دکتر ارسطو امضاء مدعی علیه را در پرونده ۳۰۹٫۱٫٦۰ شعبه ۳ بعنوان اساس تطبیق معرفی پس‌از ضمیمه نمودن پرونده مزبور دکتر ارسطو در دادگاه حاضر وتوضیح داد که خواسته دعوی سه‌هزار ریال است که بابت قیمت ٦هزار فرانك اصل ویکصد و هشتاد فرانك فرع سه‌ماهه باخسارات تاخیر نادیه ازقرار صدی پانزده از تاریخ تقدیم دادخواست تا وصول وجه وخسارات محاکمه‌واصل‌سندراارائه‌داد که‌حسب التقاضای‌مشار الیه‌امضا عذبل‌مستندبامضا عمدعی‌علیه‌ذبل‌حکم‌شماره۲۲٦۷ مورخه ۱۷٫۸٫۱ شعبه۳صلح‌و احضاریه شماره۱مورخ ۹٫٤٫۲۲موجوده در پرونده۱-٦۰ شعبه۳بخش تطبیق گردیدوصحت مستندوحتم محاکمه‌اعلام گردید-تصمیم‌دادگاه-چون مدعی علیه‌بااحضار درمطبوعات درعوعد قانونی حضوریافته ودفاعی ازدعوی نکرده وصحت مستند بشرح فوق الاشعار اعلام شد بدلالت مستند دعوی اشتغال ذمه‌وی محرز ومحکوم است وجوه ذبل‌را دروجه دکتر ارسطو وسارا و بلقیس خانم مدعوین که بموجب ورقه گواهینامه حصر وراثت شمارهٔ ۷۰۳ - ۱٤٫۹٫٤ شعبه۵ دادگاه بخش وراثت مشار الیهم نسبت بدکتر مظفر ثابت است بنسبت نصف متعلق بدکتر ارسطو وسارا و بلقیس هریك ربع بپردازد ۱- سه‌هزار ریال بابت اصل خواسته ۲- سیصد وبیست وهفت ریال و پنجاه دینار بابت خسارت تاخیر تادیه از تاریخ تقدیم دادخواست تاصدور حکم و خسارت ازاین تاریخ ببعدرا تاروز وصول دائرهٔ اجراء از قرار صدی ۱۵ در سال احتساب وپس ازوضع یك‌سیم از مجموع خسارات بنفع صندوق داد گستری بقیه را باید بمحکوم لهم کار سازی نماید ۳- ٦۰ ریال بابت طبع آگهی درمجله رسمی وزارت داد گستری ٤- پنج ریال و٦۰ دینار بابت تمبراوراق ۵- هفده ریال و پنجاه دینار بابت هزینه محاکمه رأی غیابی قابل اعتراض واستیناف وتتمه هزینه محاکمه بعهده محکوم لهم است امین دادگاه دو بخش تهران ابوالحسن صادقیان — رونوشت‌حکم بالاحسب درخواست مدعی علیهم سه نوبت پی‌دربی درمجله رسمی وزارت داد گستری ویکی ازجراید مرکز بعلت معلوم نبودن نشانی صحیح محکوم علیه برای درج ابلاغ میگردد که ازسطر آخرین آگهی ظرف چهار ماه شخص مدعی علیه ازحق اعتراض و استیناف درمهلت قانونی استفاده نماید ومطابق مادهٔ۵۳ قانون تسریع محاکمات پس‌از قطعیت حکم واصدار برگه اجرائیه برگه‌مزبور یکدفعه باگهی میرسد وده روز پس ازآن بموقع اجراء گذارده برای عملیات اجرائی هیچ‌قسم ابلاغ بااحطاری که‌قانونا بمحکوم علیه حاضر بعمل میاید نمیشود مگراینکه شخص مزبور کتبااجراء راازمحل اقامت‌خود مطلع‌سازد مدیردفتر دادگاه دوبخش تهران - **ابوالقاسم سرمد**

آ- ۵۹۷ ۱-۳

# آگهی

کمیسیون ساختمان لشکر ۲ ساختمان پنج دیوار بین پارك نوبخانه هنك۱ هوائی‌حشمتیه را بطور جامع ( اجرت ومصالح ) بمناقصه میگذارد اشخاص یاموسساتیکه داوطلب انجام آن میباشند میتوانند پیشنهادات خود را بضمیمه قبض خزانه چهارصد و بیست و پنجریال ( صدی پنج ارزش پیشنهادی ) که قبلا بخزانه لشکر ۲ واقع در عمارت کارپردازی پرداخته در پاکتی سر بسته ومهر شده منتها تاروز ۲۰ اردیبهشت ۱۳۱۸ بدفتر کمیسیون ارسال دارند - پیشنهاد های رسیده روز ۲۲ اردیبهشت ۱۳۱۸ باز و باهر کدام که بصرفه ارتش بود قرار لازم بسته میشود حضور پیشنهاد دهندگان آزاد ومناقصه حضوری بعمل بخواهد آمد .

آ-٦۲۵ ۱-۵ **کمیسیون‌ساختمان‌لشکر۲**

# آگهی مناقصه شماره (۷٤)

اداره کل راه شوسه عملیات ریزش برداری وتکمیل راه نیشت‌را که میزان کارآن‌درحدود ( ٦۰۰۰۰۰ ) ریال میباشد با شرایط ذیل بمناقصه میگذارد :

۱ - پیشنهاددهندگان باید قبلا مبلغ ششهزار ریال بصندوق وزارت راه پرداخته و قبض آنرا ضمیمه پیشنهاد خود نمایند که در صورت اصابت مناقصه و استنکاف مقاطعه کار از امضای قرارداد سپرده مزبور بسوددولت ضبط خواهدشد .

۲ - پیشنهادات باید منتهی تا ساعت ده صبح روز یکشنبه ۲٦ فروردین ماه ۱۳۱۸ به دفتر اداره کل راه شوسه ( در خیابان لاله‌زار ) واصل گردد پیشنهادات واصله در همان روز و همان ساعت باحضور پیشنهاد دهندگانی که مایل بحضور باشند بازوقرائت خواهد شد

۳ - عملیات ریزش برداری باید تا ۱۵ اردیبهشت ماه ۱۳۱۸ و عملیات تکمیل راه تا ۱۵ تیر ماه ۱۳۱۸باتمام برسدودر صورت تاخیر برای هرروز در ماه اول یکهزار ریال ودر ماه بعد دوهزار ریال بعنوان جریمه اخذ خواهد شد .

٤ - قیمت عملیات در آخر هر ماه نقدا طبق صورت وضعیت ماهیانه پرداخت‌میشود .

۵ - درصورت اصابت مناقصه پیشنهاددهنده متعهد است قبل از امضاء قرارداد ضمانتنامه بانکی بمبلغ سی‌هزار (۳۰۰۰۰) ریال تسلیم اداره کل راه شوسه بنماید ضمانتنامه مزبور پس از اتمام‌عملیات مسترد میشود .

٦ - پیشنهاد دهندگان که دارای صلاحیت مالی و فنی و حقوقی باشند میتوانند قبلا باداره کل راه شوسه مراجعه و نمونه پیشنهاد و صورت قیمتها را دریافت دارند .

۷ - اداره کل راه شوسه‌در ردوقبول هریك از پیشنهادات مختار است .

شماره ۱۵۵۹ آ-٦۰۲ **اداره کل راه شوسه**


**برای جشن های عروسی شاهنشاهزاده‌والاحضرت همایونی فراك و ژاکت کفش های برقی پیراهن آهاری یقه و پاپیون و دستکش تمام رسمی را مغازه پیرایش تهیه نموده**

آ-٦۲۲ ۱-۱۰


# آگهی مناقصه

اداره کل کشاورزی حمل ٤۸۰۰ کیلو سیمان را از کارخانه سیمان الی زابل بمناقصه میگذارد .

داوطلبان بادر نظر گرفتن اینکه درحدود نصف گرایه بعنوان پیشگرایه داده خواهدشد باید پیشنهاد خودرا در پاکت سربسته و لاك شده بادکر جمله ( مربوط بحمل سیمان ) درروی پاکت تاظهر روز یکشنبه ۲٦ فروردین ماه ۳۱۸ باداره دفترکل‌تسلیم‌ورسید دریافت دارند .

پیشنهاد دهنده باید مبلغ دویست ریال وجه نقد بعنوان سپرده بضمیمه سپرده بضمیمه پاکت پیشنهاد خود تادیه نمایند تادرصورت استنکاف از قبول انجام پیشنهاد مبلغ مزبور بسوددولت برداشت شود .

پیشنهادانی که فاقد سپرده بوده یادیرتر ازسررسید مقرره برسد ویامو کول بشرطی‌باشداز درجه اعتبارساقط وپذیرفته نخواهد شد

پیشنهاد های رسیده در ساعت سه بعداز ظهر روزمزبوردر کمیسیون مناقصه باز وقرائت خواهد شد .

حضور پیشنهاد دهندگان درجلسه مناقصه آزاد واداره کل کشاورزی در رد وقبول یك باکلیه پیشنهادات مختار است . شماره ۲۸۸۹٫۲۱۸۲ **اداره کل کشاورزی**

آ-٦۱٤ ۱-۲


**چهار هزار متر زمین مشجر یابایر خریدارم**

در بخش ۲و۳ تهران از فروشندگان متمنی است بوسیله تلفن ۹۷۸٤ وضعیت وقیمت‌را به بنگاه کار گشائی کوشان اول لاله زار ( ازطرف میدان سپه ) اطلاع فرمایند آ-٦۱٦


# حل المسائل هندسه

جهة سیکل اول دبیرستانها تالیف آقای رحیم دستیار که سوابق ممتدی درتدریس این فن شریف دارد ابتکار مخصوص رادر طرز تالیف این کتاب بکاربرده که سابقه ندارد این کتاب ازحیث خوبی سبك وفاست طبع وکاغذ وسایر مزایا نظیر کتاب حل المسائل جبرانر دیگر آقای دستیار میباشد که دردوماه قبل‌منتشر ومورد توجه واقع شده‌است مرکزفروش تهران شرکت طبع کتاب تبریز کتابفروشی سروش . آ-٦۱۷ ۱-۵

# آگهی

برای ساختمان های مختلفه در راههای شوسه بوجود چندنفر تکنیسین و کمك مهندس احتیاج است . اشخاصی که ازنقشه برداری وقسمتهای مختلفه ساختمانی مطلع‌و دارای معلومات در حدود کمك مهندس و تکنیسین میباشند و واجد شرائط ذیل هستند تا دهم اردی بهشت ماه با مدارك لازمه .

۱- سن کمتراز ۲۵ سال نباشد

۲- خدمت سربازی انجام شده باشد.

۳- عدم پیشینه بد.

باداره کل راه شوسه (واقعه درخیابان لاله زار) مراجعه واسامی خودرا ثبت نمایند.

شماره ۲۰۱۷٫۸۰۷ آ- ٦۲۵ ۱-٤ کمیل اداره کار گزینی — **پاکدامن**


**بهترین کلاه سیلندر برای روزوشب از معروف‌ترین کارخانه‌های اروپا در بنگاه آرا خیابان شاه بدست خواهید آورد** آ-٦۳۳ ۱-٦

سال سیزدهم شماره ۳۸۰۳ عصر پنج شنبه ۲۳فروردین ۱۳۱۸ ۲۲ صفر۱۳۵۸ ۱۳آوریل۱۹۳۹ ۵۰ دینار

صاحب امتیاز و مدیر مسؤل : عباس مسعودی

عنوان تلگرافی : تهران . اطلاعات

تلفن ۴۶۷۷ - ۴۶۲۴ - ۵۵۷۹ منزل مدیر ۴۷۳۴

جای اداره :

اول خیابان خیام ( جلیل آباد سابق )

# اطلاعات

بهای آگهی ها

صفحه اول ودوم سطری ٤ ریال

« ۳ « ٤ و ۳ «

« ۲ « ۱۲ و ۵ «

« ۱ و ۵ « ۱۱ و ٦ «

« ۱ « ۱۰ و ۹ و ۸ و ۷ «

بهای اشتراك

| | ۱۲ ماهه | ٦ ماهه | ۳ ماهه |
|---|---|---|---|
| تهران | ۱٤۰ | ۷۵ | ٤۰ |
| شهرستانها | ۱۵۰ | ۸۰ | ٤۵ |
| خارجه | ۲٤۰ | ۱۲۵ | ٦۵ |

اقتصادی از بانکملی

## بانك ملی مصر

در آمد ناویژه بانك ملی در ظرف سال ۱۹۳۸ بالغ بر ۹۵۱۰۰۰ لیره مصری بوده و حال آنکه سال گذشته معادل ۹۳۸۸٤۳ لیره مصری بوده است مبلغ ٤۵۰۰۰۰ لیره آن هزینه اداری بوده و ۱۷۰۰۰ لیره هم بهیئت مدیره داده شده است مثل سال گذشته ٤۵۰۰۰۰ لیره بین دارندگان سهام توزیع شده یعنی سود هر سهم بالغ بر یك لیره و ۱۰ شیلینك و یا ۱۵ درصد بوده است مبلغی که بحساب سال آینده برده شد بالغ بر ۳٦٤۰۰۰ لیره میباشد و حال آنکه سال گذشته بالغ بر ۲۳۹٤٤٤ لیره بحساب سال جاری برده شده بود .

(آژانس اکونومیك ئه فینانسیه ۳۹/۳/۲۰)

### بنگاه آب جاری قاهره

در ظرف سال ۱۹۳۸ سود ناویژه بنگاه آب جاری قاهره بالغ بر ۵۹٤۸۹۱ لیره بوده و حال آنکه در سال ۱۹٤۷ معادل ٦۰۹٦٦۵ لیره مصری بوده است .

از اینمبلغ ۱۷۳۲۲۵ درمقابل ۲۰۷۷٦۵ لیره بمصرف اداری رسیده است . برای استهلاك قروض و اندوخته بالغ بر ٦٦٦٦۰ در مقابل ۸۸۰۰۰ لیره تخصیص داده شده است .

در موقع توزیع سود ویژه مبلغ ۲٤۸۵۰ برای سهام تشکیل دهندگان شرکت و ۱۰٦۵۰ لیره برای هیئت مدیره تخصیص داده شده است مثل سال گذشته مبلغ ۲۵٦۰۰۰ لیره بسهام ممتازه داده خواهد شد .

مبلغی که مجددا از برای سهام ممتازه بسال بعد برده شده بالغ بر ۱۰۱۷۵۵ لیره میباشد مبلغ ۳۸۲٤۹ لیره هم که سابقا انتقال داده شده در اینمبلغ منظور شده است .

(آژانس اکونومیك ئه فینانسیه ۳۹/۳/۲۰)

تاریخ مصر و شرح حال

محمد علی پاشای کبیر

ترجمه آقای

قدرت الله مشیری

دردوجلد منتشر شد درکتابفروشی تهران خیابان لاله زار وسایر کتابخانها موجود است

آ-٦۳۱ ۱-۵

## آگهی

بتاریخ بیستم فروردین ماه ۱۳۱۸-خانم بتول ذوقی فرزند رمضان صاحب شناسنامه شماره ۵۰۲٦ فرستاده از حوزه تهران بمستند رونوشت گواهی شده شناسنامه وورقه مثوالیه بشرح دادخواست شماره ٤٤۹٦-۹/۷/۱۷ خواستار صدور گواهی نامه حصر وراثت شده بدین توضیح که سید علی ذوقی فرزند سید مرتضی صاحب شناسنامه شماره ۵۰۲۱ فرستاده از حوزه ۳ تهران در تاریخ نوزدهم مهر ماه ۱۳۱۷ در تهران محل اقامت دائمیش وفات یافته ورثه منحصر آن مرحوم حین الفوت عبارت بوده اند از بتول متقاضیه زوجه دائمی و عنایت اله ذوقی صاحب شناسنامه شماره ۲۳۰ فرستاده از بخش ۱ تهران پسر آنمرحوم طاهره ذوقی صاحب شناسنامه شماره ۳۹۹ و منیره ذوقی صاحب شناسنامه شماره ۱۰۹ فرستاده از بخش ۳ تهران دو دختر متوفی که با شنیدن گواهی گواهان مراتب در سه نوبت متوالی ماهی یکبار در مجله رسمی وزارت دادگستری ویکی از روزنامه های مرکز آگهی میشود اگر کسی نسبت بتقاضای مزبور اعتراضی دارد ظرف مدت سه ماه از تاریخ نشر نخستین آگهی نوشته بدادگاه بدهد والا گواهینامه صادر خواهد شد

امین دادگاه دو بخش تهران ابو الحسن صادقیان

آ-٦۳٤ نوبت اول ۱۸/۱/۲٤

## آگهی

شرکت اینجانب مهدی اخوان فرشچی با بنگاه صمیمی فسخ گردید بنگاه جدید اینجانب نزدیك حمام نو برای مراجعات خرید و فروش هر قسم اتومبیل حاضر است. تلفن ٤٦۲٦ آ - ۵۹۰ ۲-۵

## ورود جورابهای ابریشمی زنانه

جورابهای ابریشمی زنانه که قبلا وعده داده بودیم وارد شده فعلا در محل نمایشگاه شرکت سهامی حریر دربرابر باشگاه ایران بفروش میرسد .

خانمهای روساء محترم وکارمندان کشوری ولشکری که پروانه مخصوص بنگاه واردات را بوسیله اداره دردست داشته باشند تاسه جفت ببهاء قطعی ذیل خریداری نمایند

جورابهای شماره ۲۰۰ جفتی ۳۵ ریال

« بدون شماره « ۳۲ «

مراکز دیگر فروش بعدا آگهی داده میشود

آ-۵۵۱ ۲-٤

## آگهی از طرف بنگاه صمیمی خیابان سعدی

مهدی اخوان فرشچی از این تاریخ سمتی در این بنگاه ندارند .

آ-۵٤۷ ۲-۳

## آگهی

اداره زرادخانه ارتش مصالح ذیل را برای ساختمان خود بمناقصه واگذار مینماید

۱- آجرابلق ۲- آجرسفید ۳- آهك ٤- گچ ۵- ماسه ٦- خاکرس ۷- سنك لاشه ۷- کاه کاهگل مالی

داوطلبان بامراجعه باداره زرادخانه ارتش و کسب اطلاع ازتعداد ومحل حمل آن پیشنهاد خودرا بانضمام ودیعه صدپنج قیمت پیشنهادی باروز ۱۳۱۸/۱/۳۰ بکمسیون ساختمانی این اداره ارسال وپیشنهادات درساعت ۱۰ صبح یوم ۱۳۱۸/۱/۳۱ باز و خوانده خواهد شد حضور پیشنهاد دهنده‌ها درساعت مقرره آزاد واداره زرادخانه ارتش دررد وقبول پیشنهادات مختار است.

آ-۵۹۳ ۲-۷ اداره زرادخانه ارتش

## آگهی

اداره کاریردازی ارتش مقداری ذغال سنك مرغوب اعلا سرند کرده باسرند هشت میلیمتری که بیش ازصدی ده خاك نداشته باشد وهمچنین مقداری ذغال چوب سرندی و چوب سفید تحویل درانبار سوخت وروشنائی طبق شرایط پائین بمناقصه خریداری مینماید .

۱ - اشخاص داوطلب قبل از ارسال پیشنهاد به کاریردازی مخازن تهران مراجعه مطابق دفترچه شرایط عمومی وخصوصی پیشنهاد خودرا تهیه وارسال نمایند .

۲- باید مبلغ پنجهزار ریال برای ذغال سنك ویکهزار ریال برای ذغال چوب وچوب سفید بنام اداره کاریردازی ارتش درخزانه داری ارتش سپرده وقبض رسید آنرا بپیوست پیشنهاد خودارسال دارند سپرده مزبور درصورتیکه پیشنهاد بنام مناقصه دهنده اصابت نمود عینا مسترد خواهد گردید وهرگاه درنتیجه استقراء پیشنهادهای رسیده طرف معامله معین گردیده ولی پیشنهاد دهنده برای عقد قرارداد معامله حاضر نگردید مبلغ سپرده او بنفع خزانه ارتش محسوب خواهدشد .

۳- پیشنهاد دهندگان باید ضامن معتبری که اعتبار دارائی او در حدود نصف بهای مقدار مورد معامله بوسیله گواهی شهربانی یا کلانتری بخشهای مربوطه محقق باشد برای تامین اساس معامله معرفی نموده ومعرفی نامه مزبوره را بپیوست پیشنهاد خود ارسال دارند .

٤- در پیشنهادهای رسیده باید نازلترین ارزشی را که داوطلبان معامله حاضر برای معامله آن شده اند تصریح نموده ضمنا شرایط ومشخصات وتوضیحات لازمه که طبق ماده ۱ ازآن اطلاع حاصل نموده اند درپیشنهاد خود بتفصیل ذکر نمایند .

۵- پیشنهادها باید تاآخرین ساعت خدمت اداری روز یکشنبه بیست و سوم اردیبهشت ماه بدفتر کاریردازی مخازن تهران رسیده باشد چنانچه پیشنهادی پس ازتاریخ مزبور واصل گردد از درجه اعتبار ساقط ومورد قبول واقع نخواهد بود.

٦- پیشنهادها به پیوست قبوض سپرده که درماده ۲ تصریح شده است باید در پاکت سربسته بالاك ومهر که روی پاکت مزبور عبارت (راجع بمناقصه ذغال سنك- ذغال چوب وچوب سفید) وتعیین محل پیشنهاد دهنده بطور واضح وروشن نوشته شده باشد مستقیما یابوسیله پست سفارشی دو قبضه بعنوان کاریردازی مخازن تهران ارسال گردد .

۷- درساعت ۹ روز دوشنبه بیست وچهارم اردیبهشت ماه پاکات رسیده باحضور کمسیون خرید منعقده در کاریردازی مخازن تهران وحضور پیشنهاد دهندگان یانمایندگان صلاحیت دار آنان باز ودراستقراء آنها بهاء نازل وطرف معامله که مناقصه بنام وی اصابت نموده است تعیین واعلام خواهد گردید وهرگاه درساعت مقرره پیشنهاد دهندگان ویا نمایندگان آنها حضور بهم نرسانند کمسیون درغیاب آنان پاکات رسیده را باز ونتیجه را تعیین خواهد نمود وبه پیشنهادهائی که حائز شرایط و مقررات مشروحه دربالا نموده باشند ترتیب اثر داده نخواهد شد . اداره کاریردازی ارتش

آ - ٦۲۱ ۱ - ٤

## دو نفر فراش با دوچرخه لازم است

طالبین به بنگاه استیفانی خیابان اسلامبول مراجعه فرمایند -تلفون ۵۳۱۸ -۷۱۵۳

آ — ٦۱۹

## کارخانه سمنت کاری

و موزائیك کامکار بهترین کارهای سمنتی را در ارزان ترین قیمت انجام داده وخلاف وعده در این بنگاه دیده نخواهد شد .

شعبه (۱) خیابان حشمة الدوله مقابل منزل آقای باتمانقلیج.

شعبه (۲) خیابان سپه مقابل کارازاسکورانی مغازه آقای بوسفعلی.

آ-٦۳۵ ۱-۳

## مژده ببانوان

آموزشگاه خیاطی هما متخصص برش و دوخت که درخیابان پهلوی چند قدم بالاتر از چهار راه امیراکرم واقع است انواع اقسام لباس بانوان را مطابق آخرین مد وبازلترین قیمت تهیه می نماید ازموقع استفاده فرمائید

آ- ٥٤٦ ۲-۳

گفتار بزرگان

## حقیقت گوئی

تنها یکدروغ برای آلوده کردن چندین حقیقت کفایت میکند (یك بز گر) کافی است که گله ای را گرگند «زورس»

***

بزرگتروعظیمتر ازحقیقت هیچ چیز درجهان وجود ندارد «مازاریك»

***

کسیکه چیزیرا بخاطر نمیتواند بیاورد ، دلیل ندارد که دست بدامان دروغ بزند . «مونتنی»

***

انسان برای ابراز حقایق همچون یخ است وبرای دروغگوئی مانند آتش «لافونتن»

***

هیچ چیز زیبانتر از حقیقت نیست : تنها محبوب بشر باید حقیقت صرف باشد «بوالو»

## پرچمهای ایران ومصر را از مغازه پیرایش خریداری نمائید

آ-٦۲۳ ۱-۱۰

## آگهی

هیئت مدیره شرکت سهامی تجارتی ایران بدین وسیله مجمع عمومی فوق العاده را برای روز چهارشنبه ۱۲ اردیبهشت ۱۳۱۸ چهار ساعت بعد ازظهر درمحل شرکت واقع در تهران خیابان خیام ( جلیل آباد سابق ) جلوخان مشیر السلطنه دعوت مینماید.

بموجب ماده ۵۹ اساسنامه هرصاحب سهم ولو اینکه بیش ازیکسهم نداشته باشد درمجمع فوق العاده حق حضور ورأی خواهد داشت.

دستور جلسه

تغییرمواد ٦۷ و ٦۸ اساسنامه شرکت سهامی تجارتی ایران واتخاذ تصمیم راجع بذخیره.

آ- ٦۰۰ ۱-۲ شرکت سهامی تجارتی ایران

## دفتر نمایندگی روزنامه اطلاعات

در مشهد - خیابان خسروی

اهالی محترم شهرستان مشهد برای تقاضای اشتراك ودادن آگهی بروز نامه اطلاعات و ژورنال دوتهران و نامه اطاق بازرگانی بدفتر نمایندگی مراجعه فرمایند .

آ — ۵۹۸ ۱-۳

## دکتر حسین رضاعی

پزشك ومتخصص دربیماریهای دماغ واعصاب

دستیار وکارورز سابق تیمارستانهای تولوز وپاریس همه روزه از ۵ تا ۸ بعد از ظهر اول خیابان شیخ هادی و دو شنبه وپنجشنبه ها بعد از ظهر اول خیابان ری کوچه آبشار بیماران محترم را می پذیرد تلفن ۷٤۷۷

آ- ٤۸٦ ۲-۱٦ دکتر حسین — رضاعی

## نمایشها

برنامه امشب سینما ها

سانس یکم ساعت ۷

و سانس دوم ساعت ۹ بعد ازظهر

**ایران:** فیلم ناطق دزدباحواننده باشتراك نینو ماوتینی

**پارس:** فیلم ناطق کشورمردان بالدار

**تهران :** فیلم ناطق ژورژ میلتون

**تابان :** فیلم ناطق صاعقه س ۲

**جهان :** فیلم ناطق ورونیکا

**خورشید:** فیلم ناطق زنده بادعشق

**دیده بان:** فیلم ناطق چشمه تقدیر

**ستاره:** فیلم ناطق شاندو

**فردوسی:** فیلم ناطق باغ الله

**ملی :** فیلم ناطق کشور مردان بالدار

**میهن:** فیلم ناطق آوازبهاری باشتراك ژانت ما کدونالد

**همای :** فیلم ناطق انتقام مرده باشتراك بوریس کارلوف

## تقویم اطلاعات

پنج شنبه

| نوع تاریخ | روز ماه | سال |
|---|---|---|
| شمسی پارسی | ۲۳ فروردین | ۱۳۱۸ |
| قمری هجری | ۲۲ صفر | ۱۳۵۸ |
| مسیحی میلادی | ۱۳ آوریل | ۱۹۳۹ |
| عبری صیهونیت | ۲۳ نیسان | ۵٦۹۹ |

طلوع آفتاب ۵ ساعت و ۳٦ دقیقه بعداز نصف شب

غروب آفتاب ٦ ساعت و ۲٤ دقیقه بعداز ظهر

| بخش | دواخانه | جای دواخانه |
|---|---|---|
| بنگاه داروئی سپه سپه | | میدان سپه |
| ۱ | شریف | ناصرخسرو |
| ۲ | اردواز | شاه |
| ۳ | داراب | چهارراه شیخ هادی |
| ٤ | امدادی | بوذرجمهری |
| ۵ | پروانه | سرالسلطان |
| ٦ | فیضیه | میدان شاه |
| ۷ | روابخش | ری |
| ۸ | خجسته | سیوس |
| ۹ | برنا | حمام نواب |

دواخانه‌هائی که درتمام شبانه روز بازاست

دواخانه جالینوس بخش ٦ خیابان اسمعیل بزاز

دواخانه میرزا بکیان واقع درخیابان شاه

دواخانه داریوش خیابان شاه ( اسلامبول )

## فردا اداره پست تعطیل است

پستهائی که ازشهرستانها میرسد توزیع میشود؛ ولی پست حرکت نمینماید

چاپخانه شرکت سهامی چاپ