سال سی و دوم ـ شماره ۹۴۴۸ — یك شنبه پنجم آبان ماه ۱۳۳۶ — تکشماره دو ریال و نیم

اطلاعات

۲۰ صفحه

مارشال ژوکف بر کنار شد و جای خود را بمارشال مالینوفسکی سپرد

هنوز معلوم نیست «ناپلئون سرخ» در مبارزه قدرت با خروشف شکست خورده و یا سمت مهمتری باو واگذار خواهد گردید

ارتش شوروی در مرز ترکیه بفرماندهی مارشال روکوسفسکی دست بمانورهای اتمی زد

زد و خورد در مرز سوریه و ترکیه ـ نیروی هوائی امریکا اعلام کرد موشك امریکا از ٤ هزار میل هم بالاتر رفته است

اعلامیه آیزنهاور و مك میلان: پیمان بغداد و اتلانتیك شمالی سد بزرگی در برابر تجاوز است

(مشروح اخبار جهان را در صفحات ۳، ٤، ٦ و ۱۸ مطالعه فرمائید)

مارشال ژوکف

مارشال مالینوفسکی

مراسم جشن میلاد مسعود شاهنشاه در استادیوم امجدیه

در پیشگاه اعلیحضرت همایونی، علیاحضرت ملکه ثریا پهلوی و اعلیحضرت ملك فیصل پادشاه عراق کلیه دستجات ورزشکاران بنحو باشکوهی از پیشگاه اعلیحضرتین و مهمان عالیقدر ایران رژه رفتند و برنامه بسیار جالبی اجرا کردند

یکی از جالبترین قسمتهای برنامه جشن، بوسیله ورزشکاران دانشکده پلیس اجرا شد

مشعلداران در کاخ اختصاصی شاهنشاه تولد رهبر ورزش دوست ایران را تبریك گفتند

دیروز مصادف با چهارم آبان سی و نهمین سال تولد اعلیحضرت همایون شاهنشاه بود و بهمین مناسبت در کلیه نقاط کشور جشن‌های باشکوهی از طرف قاطبه اهالی برگزار گردید.

طبق معمول همه ساله در روزهای سوم و چهارم آبان ماه مراسم باشکوهی باشرکت دانش آموزان و ورزشکاران در میدان بهارستان و استادیوم امجدیه برگزار شد که بسیار جالب و تماشائی بود.

بمناسبت برگزاری این جشنها و سرور شادمانی ورزشکاران دستخط زیر از طرف اعلیحضرت همایونی شاهنشاه بافتخار ورزشکاران کشور شرفصدور یافت:

دستخط شاهنشاه

«بمناسبت روز چهارم آبان ۱۳۳۶ که ورزشکاران و جوانان ایران سی و نهمین سال تولد ما را جشن میگیرند لازم میدانیم مراتب قدردانی و رضامندی خود را از احساسات پرشور و مسرت بخشی که از طرف قاطبه ورزشکاران و انجمنهای ملی تربیت بدنی مرکز و شهرستانها و فدراسیونها و باشگاهها و مربیان ورزشی ابراز میشود اظهار نمائیم.

اعتلا و عظمت کشور و ترقی و تعالی

بقیه در صفحه نوزدهم

دعوت از شاهنشاه و ملکه برای مسافرت به عراق

اعلیحضرت پادشاه عراق فردا به مشهد میرود

ملك فیصل دوم پس از مراجعت از مشهد از فرودگاه مهرآباد مستقیما عازم بغداد خواهند شد

در فرودگاه شاهنشاه از میهمان عالیقدر مشایعت خواهند کرد

در ضیافت امشب سفیر کبیر عراق شاهنشاه و ملکه شرکت میفرمایند

تاکنون وقت عزیمت اعلیحضرت ملك فیصل به عراق دوبار تعیین ولی بعدا تغییر کرده است. قرار بود صبح امروز اعلیحضرت ملك فیصل عازم مشهد شوند ولی طبق آخرین تغییری که حاصل شد قرار است اعلیحضرت ملك فیصل دوم صبح فردا با هواپیما عازم مشهد شوند و پس از صرف ناهار در مشهد عازم تهران گردند و از فرودگاه مهرآباد مستقیما با هواپیمای مخصوص عازم بغداد شوند. چنانچه این برنامه تغییر نکند عزیمت اعلیحضرت ملك فیصل از تهران در ساعت پنج الی پنج و نیم بعدازظهر فردا صورت خواهد گرفت.

اعلیحضرت همایونی شخصا از میهمان عالیقدر در فرودگاه مهرآباد مشایعت خواهند فرمود.

استراحت

قبل از ظهر امروز اعلیحضرت ملك فیصل در کاخ محل اقامت در تهران باستراحت پرداختند.

همراهان اعلیحضرت امروز صبح در شهر تهران بگردش و خرید سوغات پرداختند. اعلیحضرت ملك فیصل و همراهان بعدازظهر امروز در مراسم رژه واحدهای ارتش شرکت خواهند کرد.

ضیافت سفارت عراق

امشب از طرف آقای عبدالامیر الازری سفیر کبیر عراق در ایران ضیافت مجللی شام در محل سفارت عراق بافتخار اعلیحضرت ملك فیصل ترتیب داده خواهد شد.

بقرار اطلاع اعلیحضرت همایونی و علیاحضرت ملکه ثریا پهلوی در این ضیافت شرکت خواهند داشت.

از طرف سفیر کبیر عراق از عده‌ای دعوت شده است که در ضیافت امشب حضور بهم رسانند.

دعوت از شاهنشاه و ملکه

بطور خصوصی کسب اطلاع شده است

بقیه در صفحه هفدهم

مذاکرات شاهنشاه و رئیس جمهوری پاکستان

روسای دو کشور عضو پیمان بغداد یکساعت و نیم در پیرامون اوضاع فعلی خاورمیانه بمذاکره پرداختند ـ رئیس جمهوری پاکستان و بانو پس از سه ساعت اقامت در تهران عازم ترکیه شدند

حضرت رئیس جمهوری پاکستان و بانو هنگام پیاده شدن از هواپیما در فرودگاه مهرآباد

ساعت ۸ و پانزده دقیقه صبح روز جمعه هواپیمای حامل حضرت رئیس جمهوری پاکستان و بانو اسکندر میرزا در

بقیه در صفحه هفدهم

روسای کشورهای خارجی

میلاد شاهنشاه را تبریك گفته‌اند

سفارتخانه‌های ایران در خارج جشن گرفتند

خروشف و بولگانین در جشن تولد اعلیحضرت در سفارت ایران شرکت کرده‌اند

تلگرافات تبریك

از جانب سلاطین و روسای جمهور کشورهای جهان بمناسبت میلاد اعلیحضرت همایونی تلگرافات تبریك بدربار شاهنشاهی واصل گردیده و متقابلا جوابهای تشکر آمیز صادر گردیده است

تلگراف رئیس جمهور پاکستان

رادیو کراچی ـ بمناسبت روز تولد اعلیحضرت محمد رضا شاه پهلوی شاهنشاه ایران حضرت اسکندر میرزا پیام تبریکی بمعظم‌له ارسال داشته است رئیس جمهور پاکستان طی پیام خود صحت و خوشبختی اعلیحضرت و همچنین صلح و پیشرفت دائمی را برای ملت ایران مسئلت دارند

بقیه در صفحه هفدهم

کسانیکه دیروز باخذ نشان و مدال مفتخر شدند

در مراسم سلام دیروز اشخاص زیر از جانب شاهنشاه مفتخر بدریافت نشان و مدال گردیدند:

نشان درجه اول همایون

آقایان مهندس شریف امامی وزیر صنایع و معادن ـ محسن فراگزلو رئیس کل تشریفات شاهنشاهی و رحیم هیراد رئیس دفتر مخصوص شاهنشاهی

نشان تاج

تیمساران سپهبد جهانبانی و سرلشکر مقتدر معاون هیئت مرزی ایران و شوروی.

نشان درجه دو همایون

آقایان دکتر عبده سفیر کبیر و رئیس نمایندگی دائمی شاهنشاهی در سازمان ملل متحد ـ مصطفی قلی رام استاندار فارس ـ محمدذوالفقاری استاندار اصفهان ـ جمشید قریب رئیس تشریفات وزارت امور خارجه ـ عباس آرام مدیر کل سیاسی وزارت امور خارجه ـ سرلشکر غلامحسین افخمی معاون وزارت جنگ ـ سرلشکر دکتر منوچهر وارسته

بقیه در صفحه هیجدهم

بزودی مراسم قرعه کشی جوائز

موکونا

بهترین قهوه فوری جهان در یکی از سینماهای درجه اول تهران برگزار و نام برندگان قهوه موکونا اعلام خواهد گردید. سازمان فاکوپا

آ ـ ۲۳۷۲۸

آب لوله

آب لوله چون در جوف لوله دست نخورده شما میرسد و آلوده نمیشود صدی هشتاد بیماری ها را از بین برده است پس هر نوع خوراکی دیگر هم اگر در سربسته تهیه شود از نظر بهداشت بهمین نسبت بهتر است چای خود را فقط از بسته‌های چای جهان تهیه نمائید که از هر جهت مورد اطمینان است.

چای جهان

آ ـ ۲۳۳۸۰

برق شبانه روزی — کوی شمس — آب چاه عمیق و قنات

برای خرید یك یا چند قطعه از زمینهای ساختمانی کوی شمس (شمال شرقی بی سیم) باشرایط سهل نقد و اقساط که اخیرا به قطعات ۲۵۰ متری بالاتقسیم و دارای آب قنات و چاه عمیق و برق شبانه روزی (کارخانه برق گشتاژ) میباشد بازرگانی بهار ـ رازی نو کل ـ تلفنهای ۴۱۲۰۳ـ۴۵۳۸۱ـ۴۱۸۷۶ مراجعه فرمائید.

حال دو نفر از بیماران هراتی خوب نیست

حال بیمار اطلاعات ناگهان منقلب شد ولی پس از معالجه پزشکان بهبود یافت

از عصر پنجشنبه تاکنون شیخ حسن دیده نشده است

صبح امروز مانند سابق عده کثیری از بیماران سرپائی برای گرفتن شربت در مقابل در بیمارستان لقمان الدوله اجتماع کردند و تاظهر از طرف آقای هراتی و دستیارانش بآنها شربت داده شد آقای دکتر معرفت تا ساعت ۱۱ امروز در بیمارستان بود و اداره امور بیمارستان را بآقای دکتر صائبی واگذار کرده بود

خانم تورانداخت اقبال بربالین بیماران

ساعت نه و نیم صبح امروز خانم تورانداخت اقبال ببیمارستان آمد و بکسر باطاق آقای سادات هندی رفت.

در این هنگام آقای دکتر صائبی و

بقیه در صفحه هیجدهم

از آقایان دوستان و ذوات محترمی که در فرودگاه و در منزل اینجانب راسرافراز فرموده‌اند نهایت تشکر را دارم اگر تاخیری در عرض تشکر حضوری شود معذرت میخواهد. آ ـ ۱۶۶۴۷ سپهبد زاهدی

مراسم جشن روز ملل متحد

پیام شاهنشاه

شرح در صفحه ششم

مبارزه احزاب در انتخابات ترکیه

از خبرنگار مخصوص ما در استانبول

ریورتاژ جالب توجهی است

در صفحه هشتم

مادموازل هولسمنس وارد تهران شدند

مادموازل «هولسمنس» متخصص فرانسوی پوست اعزامی از طرف مؤسسه گرلن پاریس که برای بازدید پوست صورت بانوان ایرانی بایران آمده بودند، پس از بازدید از شیراز و اصفهان و تبریز امروز وارد تهران شدند.

مادموازل هولسمنس تا آخر وقت روز چهارشنبه هشتم آبان ماه در تهران خواهند بود و در مؤسسه گرلن واقع در لاله‌زار کماکان بمعاینه پوست صورت بانوان علاقه‌مند خواهند پرداخت.

ضمنا مؤسسه گرلن باطلاع میرساند که در آینده نزدیك در شهرستانهای آبادان ـ اهواز ـ رشت ـ مشهد و کرمانشاه اقدام بافتتاح نمایندگی خواهد نمود و تاخاتمه مطالعه تقاضا های رسیده از طرف موسسات معتبر شهرستان های فوق تقاضای مؤسسات و افراد معتبری را که هنوز نتوانسته بفرستند می پذیرد.

آ ـ ۲۳۷۷۸

هر کس بهترین اسم را برای یك شهر زیبا و مدرن انتخاب کند

۲۵۰۰ متر زمین با آب جایزه خواهد داشت

بعقیده شما برای یك شهر زیبا و مدرن چه اسمی زیباتر و قشنگتر است

چون شهر زیبا و مدرنی توسط یك مؤسسه بزرگ عمرانی در شرف احداث میباشد و از طرفی قسمتی از عملیات ابتکاری آن بعهده این سازمان گذارده شده است لذا سازمان فاکوپا اولین برنامه خود را با انتخاب اسم شهر مزبور از طریق یك مسابقه همگانی شروع میکند و به برنده این مسابقه یك جایزه ممتاز یعنی دوهزار و پانصد متر زمین با آب تقدیم خواهد داشت.

اینك فکر کنید و به عقیده شما برای یك شهر مدرن و زیبائی که برخلاف شهرهای خشك و آپارتمانی از باغهای یکهزار متری تا ده هزار متری تشکیل شده چه اسمی قشنك تر و زیباتر است

اسم مورد پسند را با آدرس کامل خودتان بنشانی سازمان فاکوپا خیابان شاه آباد ارسال فرمائید تا از شانس اصابت قرعه دوهزار و پانصد متر زمین آتهم در یك چنین شهر زیبا و مدرنی بهره‌مند شوید. از کجا معلوم که شما برنده این جایزه بزرگ نشوید ـ با امید موفقیت

آ ـ ۲۳۴۰۶

بکارگر باسواد جوان نیازمندیم

با قید مشخصات و آدرس کامل باصندوق ۱۵۸۶ تهران مکاتبه کنید.

آ ـ ۲۳۶۳۶ ۱ـ۲

در سلام رسمی کاخ گلستان

شاهنشاه بیاناتی در جواب خطابه‌ها ایراد فرمودند

در جواب نخست وزیر:

باید شب و روز با حرارت و پشتکار فوق العاده کار کنیم

در جواب رئیس سنا:

باتصال راه آهن بترکیه در آینده کالای ایران ارزانتر به اروپا میرسد

در جواب نایب رئیس مجلس:

اهمیت معنوی قرارداد نفت هنوز برای مردم روشن نشده است

شاهنشاه در مراسم سلام چهارم آبان

در عکس بالا وزیر دربار شاهنشاهی و ژنرال آجودان در التزام دیده میشوند

ازساعت ۸ صبح دیروز مراسم سلام رسمی بمناسبت چهارم آبان روز میلاد شاهنشاه در کاخ گلستان برگزار شد. ساعت هشت آقایان علما شرفیاب شدند و میلاد ملوکانه را تبریك گفتند.

در ساعت ۸ و پانزده دقیقه کسانی که امسال بدریافت نشان مفتخر شده‌اند شرفیاب شدند و شاهنشاه نشانهای یکایك آنها را مرحمت فرمودند.

در ساعت هشت و سی دقیقه خدمتگزاران دربار شاهنشاهی بار یافتند و آقای علاء وزیر دربار شاهنشاهی بنمایندگی از طرف کلیه آنها خطابه‌ای معروض داشتند شاهنشاه در پاسخ آقای وزیر دربار فرمودند که خوشبختانه اکنون بین خادم و خائن کاملا فرق داده شده و کارکنان دربار شاهنشاهی میتوانند با استظهار بعنایت و اعتماد ما وظائف خود را چنانکه شایسته است انجام دهند.

در ساعت ۸ و سه ربع هیئت دولت بار یافتند و آقای دکتر اقبال نخست وزیر روز تولد

بقیه در صفحه هفدهم

جریان روز

ایران

مسائل آینده

درمورد افزایش جمعیت کشور و لزوم تهیه زمینه برای ایجاد کار شاهنشاه بیاناتی در روز چهارم آبان خطاب بسناتورها کردند. این بیانات اشاره بیك قسمت از مسائل مهمی بود که با پیشرفت‌های آینده کشور رابطه نزدیك دارد

باید دانست که جامعه نیز مانند انسان مبتلا بیماری میشود. قدرت کار و قوای تولیدی آن در اثر حوادث و سوانحی ضعیف میگردد و رو بتحلیل میرود؛ امکان دارد در اثر بروز و وجود عواملی فساد و تباهی بر مزاج و طبیعت آن مستولی شود، وقتی عوامل فساد بر اعضا و جوارح جامعه‌ای نفوذ نمود؛ آن جامعه از صورت یك جامعه مترقی و پیشرو خارج

بقیه در صفحه دوم ستون اول

جهان

بر کناری ژوکف

اگرچه خبر برکنار کردن مارشال ژوکف از وزارت دفاع شوروی مانند ضربه‌ای بر اذهان مردم دنیا فرود آمده است، ولی از ژوئن گذشته و هنگامی که گروه ضدحزبی تصفیه شدند، پیش بینی تصادمی بین خروشف و ژوکف و در واقع حزب و ارتش دشوار نبود.

در همین ستون چندبار اشاره شده است که شوروی بطرف یك حکومت دیکتاتوری فردی میرود. این دیکتاتوری ممکن است نظامی و یا غیر نظامی باشد و در این راه طبعاً یکی از دو طرف، یعنی خروشف یا ژوکف میبایست میدان را خالی کنند.

از هنگام تصفیه ماه ژوئن، رهبری

بقیه در صفحه دوم ستون دوم

ایران

مسائل آینده

بقیه ازصفحه اول

میشود وبشکل بیماری درمیآید که علت براوغلبه کرده و میکروب‌های مخرب درزوایای سلولهای آن لانه نموده است

انسان دردنیای طب دیاکتوستیك دارد یعنی علامات وظواهری وجوددارد که مرض یك انسان بیمار را تشخیص میدهند. تشخیص مرض اساس معالجه و درمان بیماری است؛ این تشخیص باید بر اساس موازین صحیح ومتکی براصول علمی باشد تا بتوان با بکار بردن آن اصول دردرا بدون اشتباه تشخیص داد.

جامعه نیز بصورت یك مکانیسم طبیعی بیماریهائی مخصوص خود دارد وبرای تشخیص دردهای جامعه نیز ضوابط و اصولی وجود دارد. چرا جامعه رو بفساد میرود؟ چرا افراد جامعه از تقوای اخلاقی ووجدان وشعور اجتماعی عاری میشوند. چرا قدرت اقتصادی جامعه ضعیف میشود.

چرا بدبینی ویأس وجمود ورکود وسستی ورخوت جای خوش بینی ونشاط و امید وحرکت را میگیرد؟ چرا بنیان اخلاقی خانواده وروابط افراد باهم و رابطه سازمانهای اداره کننده با افراد درهم میریزد؟.

برای جواب این چراها علم الاجتماع موازینی دارد؛ بااین موازین دردهای جامعه تشخیص ودرمان آنهم تعیین میگردد

جامعه ماهم امروز باسائلی روبروست این مسائل آثار دردها وبیماریهائی است که جامعه ماسالیان دراز بآن مبتلا بوده است. کشورما پهناوراست اما جمعیت آن کم است وتا آنجائیکه قرائن و امارات نشان میدهد بواسطه بروز همین بیماریهای اجتماعی از جمعیت ایران سال سال کاسته شده است کشورما امروز فاقد یك سیستم کشاورزی مدرن است، قدرت هاو نیروهای میلیونها کشاورز ایرانی بااستفاده از وسایل قدیمی چندهزار سال پیش بهدر میرود.

میلیونها هکتار اراضی حاصلخیز خشك ولم‌زرع افتاده است، مسئله رابطه بین زارع ومالك بصورتی که وجود دارد بهیچوجه کمکی بتحول وضع کشاورزی نمیکند. مالکیتهای بزرك اراضی نیز مشکل دیگری درراه اصلاح وضع کشاورزی ایران است. امامسئله مهمتر اینستکه همه میگویند ایران کشور کشاورزی است وباید تمام مساعی صرف تقویت کشاورزی شود؛ این حرف بکلی بی‌اساس وخالی از منطق علمی است، اصلا دردهای امروزه جوجه نمیتوان یك کشور را کشور کشاورزی معرفی و اقتصادی بر اصول کشاورزی ایجاد نمود. اگر کشور ما اصول کشاورزی خودرا تغییر داده و مکانیزه کند وسطح تولیدات کشاورزی ترقی کند قدرت خرید کشاورزان و سایر طبقاتی که باقتصاد کشاورزی وابسته اند بالامیرود تازه دراینصورت ۱۰ صورت یك خریدار پولدار ومشتری خوب کالاهای خارجی درخواهیم آمد و ارز کشور رابرای خرید محصولات دیگران ازدست خواهیم داد.

همه دولت‌ها امروز توجهشان بسوی صنعتی کردن کشور خودشان است زیرا دایر کردن رشته‌های مختلف صنعت یعنی افزایش کار یعنی مهاجرت اجباری کشاورزان از دهات شهر یعنی اجبار مالکین بزرك بفروش زمین‌های خود وبکار انداختن آن درامور صنعتی یعنی تحول درسیستم. کشاورزی وایجاد طبقه خرده مالك وبهره برداری حداکثر ازاراضی.

کشورما بدون شك درآستانه چنین تحولی قراردارد بابهره برداری از منابع نفتی و ازدیاد ذخائر ارزی کشور مانمیتواند اقتصاد خودرا بر پایه کشاورزی باقی نگهدارد. ماناگزیریم که بسوی صنعت پیش برویم تحولات کنونی تدریج عامل کاهش جمعیت را ازبین خواهد برد وجنبشی که در امور بهداشتی و لوله کشی شهرها ومبارزه باامراض پیدا شده است کمك موثری بازدیاد جمعیت کشور خواهد کرد. بعقیده‌ما نسبت میزان افزایش جمعیت در سالهای آینده کار نیز وجود خواهد داشت ولی شرط اساسی آنست که ازهم اکنون درآمد ملی که دراثر بهره برداری ازمنابع نفتی روبافزایش است درطریق صحیحی خرج شود یعنی بجای اینکه دروازه‌های کشور رابروی کالاهای خارجی باز وسرمایه هارا بخارج منتقل کنیم ازصنایع داخلی حمایت کرده ونقشه‌های دقیقی برای توسعه امور صنعتی طرح نمائیم.

جهان

بر کناری ژوکف

بقیه ازصفحه اول

دسته جمعی درشوروی ازمیان رفت. با اخراج مخالفین خروشف از کمیته مرکزی، آنچه دراین کمیته باقی ماند گروه طرفدار خروشف بود. یعنی اشخاصی که مستقیما سمتها وامتیازات خودرا مرهون خروشف بودند. درهیئت رئیسه کمیته مرکزی حزب اثری از رجال مقتدر گذشته باقی نماند. چند قیافه آشنای قدیمی نیز مانند وروشیلف و بولگانین ومیکویان نیز درمقابل شخصیت مسلط خروشف اهمیتی نداشتند دراین میان فقط ژوکف بود که بعنوان فرمانده ارتش سرخ وبعنوان قهرمان ملی شوروی میتوانست نفوذ وقدرت بی رقیب خروشف را تعدیل کند و وقوع تصادمی بین این دو نفر امری طبیعی بود.

ژوکف از هنگام مرگ استالین قدم بقدم مراحل قدرت را پیمود، درزمان مالنکف بمعاونت وزارت دفاع ودر زمان بولگانین بوزارت دفاع رسید، و سپس در جریان تصفیه حزبی اخیر عضو هیئت رئیسه کمیته مرکزی حزب کمونیست شد.

درهریك ازاین مراحل ژوکف خدماتی انجام داده بود که ارمیان بردن یا کم وبیش کمك کرد ودر بر کناری مالنکف از نخست وزیری اهمیت قاطع داشت درمبارزه بین خروشف و «گروه ضدحزبی» نیز پشتیبانی ژوکف مهمترین عاملی بود که موقعیت خروشف وحتی جان اورا نجات داد.

درهمه این مراحل خروشف ونظریات او از جهت ژوکف قابل قبول‌تر وقابل تحمل‌تر از مخالفینش بود. خروشف از تقویت ارتش سرخ ومقدم داشتن صنایع سنگین بر صنایع مصرفی طرفداری میکرد. اگر چه بعداً شعار مالنکف رااز او گرفت و طرفدار توسعه صنایع مصرفی شد. اینها مسائلی بود که ژوکف راراضی میکرد و ازهمه مهمتر جنبش ضداستالینی که خروشف دررأس آن قرارداشت بمذاق ژوکف خوش میآمد.

تا زمانی که مبارزه در کرملین بین خروشف وسایرین درگیر بود، عقاید ژوکف ایجاب میکرد که جانب خروشف رابگیرد، ولی پس ازشکست کامل مخالفین تنها فرمانده ارتش سرخ درمرابر دبیر کل حزب کمونیست باقی مانده بود.

دراین تردید نیست که خروشف میخواهد قدرت کامل برای اجرای طرحهای وسیع وجسورانه خود داشته باشد.

وی بیش از ۶۰ سال دارد ومیخواهد همه کارهای مهم را درآخرین سالهای زندگانی خود بکند. خروشف خیلی دمدر بقدرت مطلقه رسیده است و فرصت کمی برای کارهای بزرك دارد. اومیخواهد درعین حال شوروی را تبدیل بیزرگترین قدرت صنعتی ونظامی جهان سازد ودرعین حال ازلحاظ تولید شیر و گوشت و کره برامر یکا پیشی بگیرد ودرزمینه «دیپلماسی کمك» نیز باغرب رقابت کند وصدها میلیون دلار در هرسال بملل دیگر اعتبار و کمك بدهد.

وی درداخله کشور خود بادو طرح عظیم که ابتکار خود اوست روبرو شده است. طرح «زمینهای بایر» وطرح عدم تمرکز صنایع. همه اینکارها محتاج بقدرت مطلق و بی منازعی است خروشف فرصت آنرا ندارد که دیگران راقانع کند. اوسابقاً زیاد باین کارمیپرداخت ولی اکنون باید از آخرین سالهای خود درمالاترین مقامات استفاده کند وطرحهای خودرا بمرحله اجرا برساند.

طبیعی است که شخصی مانند ژوکف نیز در مسائل داخلی وسیاست خارجی نظریاتی دارد وحاضر باطاعت نیست واز همین روست که بروز تصادم واختلافی بین این دو نفر غیر قابل اجتناب است. دراخباری که ازمسکو رسیده علت بر کناری ژوکف تعیین نشده وهنوز معلوم نیست که بوی سمت مهمتری داده خواهد شد مانند نخست وزیری ویااورا بطور کلی بکنار خواهند زد.

ولی اگر قرار بود سمت مهمتری به ژوکف داده شود بر کناری او ازوزارت دفاع همزمان باانتصاب بعدی بودنه صورتی که برای قهرمان نظامی شوروی وهن آمیز باشد ازانرو باتوجه بنکاتی که قبلا ذکر شد، احتمال اینکه بر کناری ژوکف نتیجه مبارزه حزب وارتش باشد قوی‌تر است واگر همه ژوکف بتواند سمت مهمی بدست آورد اینکار در تعقیب مبارزات شدید پنهانی صورت خواهد گرفت که شاید هم اکنون درجریان باشد.

بر کناری ژوکف باردیگر مسئله تضادهای داخلی جامعه شوروی رامطرح ساخته است وفرصتی برای بحث دراین موضوع میدهد

خانواده های محترم تهران

توجه فرمائید

مثل همیشه برای تهیه مایحتاج پوشاکی پائیز وزمستان خود واطفالتان بفروشگاههای جنرال مد رجوع کنید

خیابان سعدی ولاله‌زار کوچه برلن

ساعات کار صبح از ۸ونیم تا۱۲ ونیم

بعد ازظهر از۴ تا۸ونیم

۲۳۶۸۲_۱ (۱) «کانون طوطی»

تشکر از یك پزشك عالیقدر

بانهایت احترام ازجناب آقای دکتر حسین عسکری که در بهبودی خانم اینجانب محمد امینیان که دراثر خونریزی داخلی طحال ازهمه جامایوس بودم ومراثر جدیت ایشان بهبودی کامل حاصل شد کمال تشکر رادارم

آ_۲۳۶۷۶ تجریش محمد علی امینیان

خانه های اقساطی

شرکت عمرانی سینا برای مشتریان واشخاص متفرقه در کوی سینا خانه های ارزان قیمت بنقد واقساط میسازد.

برای کسب اطلاعات بیشتر بدفتر ساختمانی شرکت عمرانی سینا چهارراه پهلوی - جنب بیمارستان نجات - تلفن ۴۲۳۷۹ مراجعه فرمائید

آ_۲۳۵۹۲ «تبلیغات و ک»

خانواده‌های علیان- پزشك- اکباتانی- ناظری

مدرس‌زاده- رونقی- جدیدی- کرمانشاهی باکمال تاسف درگذشت مرحوم حاج عباس علیان رابا ستحضار خویشان ودوستان میرساند مجلس ترحیم مردانه روزدوشنبه ۶ آبان ازساعت ۹تا۱۱ درمسجدوزیر نظام (خیابان مولوی) وترحیم زنانه بعدازظهر همان روز درخانه شخصی آن مرحوم بازارچه قنات آباد کوچه شوشتری دایر است

آ_۱۶۶۵۵

محسن علیان- عبدالحسین علیان- حبیب علیان- حمید علیان

بازماندگان آنمرحوم مصیبت وارده راتسلیت میدهم

خانواده‌های پورمرتضی (ممتازالملك) بیات- افتخاری

زرکش- صفری- عفتیان- مسدد- ساوهٔ- پرتوی باکمال تاسف وقلبی اندهناك درگذشت شادروان مانو ملك‌الزمان پورمرتضی همسر آقای پرویز پورمرتضی را باطلاع اقوام ودوستان میرساند مجلس ختم مردانه آنمرحومه ازساعت۳ الی۵ بعدازظهر روزدوشنبه ششم آبان ماه ۳۶ در مسجد مجدمنعقد ومجلس ختم زنانه همان روز صبح ازساعت هشت الی یازده در منزل شخصی آنمرحومه واقع درقلهك خیابان دولت سه‌راه سرابی بر قرار میباشد ضمنا مراسم شب هفت نیز عصر روز سه‌شنبه هفتم آبانماه درمقبره مرحوم ممتازالملك در امامزاده عبداله برگذار خواهد شد.

پرویز پورمرتضی (ممتازالملك)- علی زرکش بیات- صفری- عفتیان- دکتر محمدرضا مسدد- غلامرضا ساوهٔ- هوشنك پرتوی

آ_۱۶۶۳۱

بعموم بازماندگان آنمرحومه مصیبت وارده راتسلیت میدهم.

بدینوسیله درگذشت شادروان حاج سیدجمال مدنی را باطلاع دوستان و آشنایان آن مرحوم میرساند ومجلس ترحیم ایشان درروز۳شنبه ۷ آبانماه در مسجد بزرك صحن حضرت عبدالعظیم برپاست ازساعت۲ الی۵ بعدازظهر روز مزبور بانشر نف فرمائی خودروح آن مرحوم مرا شاد فرمایند.

الاحقر خلیا علائی- حسن مدنی- علی مدنی کمال مدنی- جلال مدنی- مصطفی مدنی- میرسید هادی اسدالهی اخبار سعادتی وخانواده سعادتی- اسدالهی- حافظی- علائی- احمد معینی- اخباری- امینی- خلیل علائی

بعموم بازماندگان آنمرحوم مصیبت وارده راتسلیت میدهم آ_۲۳۷۳۶

تشکر ومعذرت

ازآقایان دوستان وفامیل محترم وهمسایگان واهالی محل سرمتری مختاری و جمال الحق که درامر فوت بانوی قدوی ابر ازمساعدت وهمدردی فرموده سپاسگزاری سعادت وبقاء حیات کلیه راازخداوند خواستارم وازجهت بازدید چون ازطرفی بیمار و ازطرف دیگر بخدمت نونهالان مشغول هستم امیدعفو دارم

آ_۲۳۶۹۸

مدیر دستان ندای اسلام الاحقر محمود اشجعی

ازدوات محترم که درقضیه مؤلمه فوت ناگهانی شادروان سرهنك ابراهیم عاصمی افسر شهربانی کتبا وباتلگرافا اظهار همدردی نموده وبا درمجالس سوگواری قدم رنجه فرموده‌اند صمیمانه سپاسگزاری نموده چنانچه بواسطه تالمات روحی در جواب‌با بازدید تأخیری رخ دهد امید عفو داریم.

آ_۲۳۶۳۴ فامیل عاصمی

عرض تشکر ومعذرت

دراین موقع که عازم تشرف آستان قدس رضوی هستم لازم وواجب دانستم که تشکرات قلبی خودرا بدوستان وسروران ارجمندی که درفوت مرحوم هرمز ملکزاده فرزندم چه هنگام تشییع وچه درمجلس ختم وچه درمراسم برگذاری هفته باحضور خود برمن منت گذاشته وباین وسیله ازراه بزرگواری تسلیتم داده‌اند تقدیم نموده وازتشکر حضوری معذرت میخواهم

سلامتی وعزت وادامه عنایات این دوستان گرامی را ازخداوند متعال خواستارم

آ_۱۶۷۰۳ محمدرضا ملکزاده

یادبود نامه

صادق هدایت

شامل داستانها ومقاله‌ها وشعرهای گوناگون از نویسندگان وشاعران وهنرمندان معاصر وچندین نامه خواندنی از صادق هدایت و یکی از آثار ناشناخته صادق بمناسبت ششمین سال درگذشت او در۵۰۰ صفحه باجلد زر کوب بهای ۲۲۰ ریال منتشر گردید.

مؤسسه مطبوعاتی امیرکبیر- شاه‌آباد- ناصرخسرو

آ_۲۳۷۲۴ ۱_۲

نغمه‌های پریشان

منتخبی ازاشعار اعتماد پریشان منتشر شد

۱۶۷۰۱

سخن نوآر که نورا حلاوتیست دگر

شب دلکش

روزیکشنبه ۱۲ آبان مانودلکش با آوازروح پرورخود در

باشگاه مهرگان

فرهنگیان رامحظوظ خواهند نمود همچنین دراین شب برنامه های فکاهی جالبی اجراخواهد شد. اعضای جامعه لیسانسیه های دانشسرا بعالی وباشگاه مهرگان میتوانند برای دریافت کارت ورودی بدفتر باشگاه مراجعه فرمایند

شروع برنامه ساعت ۶ بعدازظهر

نشانی- خیابان لاله زارنو- کوچه کاخ

تلفن ۳۶۷۸۲

آ_۱۶۶۹۵

اداره روزنامه روزانه

خوشه

وچاپخانه خوشه

بمحل جدید خود خیابان صفی علیشاه کاشی ۱۴۵ منتقل شده است

تلفن ۳۸۵۶۴

آ_۲۳۷۰۸

رستیال ویلون

توسط لئونید کوگان

هنرمند مشهور شوروی

روزسه‌شنبه هفتم آبانماه ۱۳۳۶ ساعت ۸ بعدازظهر درانجمن روابط فرهنگی ایران وشوروی بهای کارتهای ورودی: ۱۰۰ر۸۰ر۵۰ر۳۰ ریال

آ_۱۶۷۰۵

کانون بانوان

بمناسبت مولود مسعود شاهنشاه امروز ازپنج بعدازظهر جشن برقرار واین حوضه اجتماعی و فرهنگی غرق در شادیست

آ_۱۶۶۸۳

صدیقه دولت آبادی

بانهایت تاثر درگذشت بانوزهرا ماهرخت والده پدرزن جناب مستطاب آقای شیخ اسدالله باضی واعظ را باطلاع خویشاوندان ودوستان میرساند مجلس ترحیم آن مرحوم روزدوشنبه ۶ر۸ر۳۶ ازساعت ۳ الی ۵ بعدازظهر درمسجد حاجی شعبانعلی واقع درسه‌راه اکبر آباد خیابان خرمشهر منعقد خواهد بود.

شیخ ستار عطائی- غلامرونین تن- عباس الوان رضا محمدی نسب اصغر پایان- غلامحسین ریاضی آ_۱۶۶۹۱

بعموم بازماندگان آنمرحوم مصیبت وارده راتسلیت میدهم.

باطلاع میرساند بقصد آرامش روح ومغفرت فرزند ناکامان بانو دکتر مهین ناصری مخارج مراسم یادبود چهلم که مصادف بادوشنبه ششم آبان است بامورخیر به‌اختصاص داده‌شده

آ_۱۶۶۷۳ خانواده ناصری

بانهایت تاثر فوت سرهنك عبداله میرزا معزی راباطلاع خویشان ودوستان میرساند مجلس ترحیم زنانه ازصبح روزدوشنبه ششم آبان ماه درمنزل شخصی واقع درخیابان ژاله کوچه بیمارستان آمر بکائی و مجلس ترحیم مردانه روزسه‌شنبه هفتم آبان ماه ازساعت ۳ تا ۵ بعدازظهر درمسجد فخرالدوله واقع دردروازه شمیران منعقد است

خانواده‌های معزی- سینکی- فولادوند- آراسته‌پور بهرام سلطانی- بهمن- ثقفی- امیر حسینی- جاویدان کشفیا- مشیری- شاهرخشاهی

آ_۱۶۶۵۳

بخاندان محترم معزی وعموم بازماندگان آنمرحوم مصیبت وارده را تسلیت میدهم

بانهایت تاثر وتاسف فوت مرحومه مغفوره بانو عزت‌الملوك طاهری همسر عبدالحسین نشاش راباطلاع فامیل ودوستان میرساند مجلس ترحیم آن مرحومه روزدوشنبه ۶ آبان ماه ۳۶ از ساعت ۹ الی ۱۱ صبح درمسجد ارك منعقد میباشد.

عبدالحسین نشاش- حاج محمدرضا خستوان- عبدالکریم شجاعی گلستانه- دهدشتی- ابراهیم خاك نگار محمدحسین طاهری- محمدعلی طاهری- حاج محمد اصلانی- احمد خستوان- محمود خستوان- اکبر خستوان ایرج شجاعی گلستانه- حاج محمود هاشمیان- حاج محمد هاشمیان- محمد سمیعیان- شکرالله جوان جواد نشاش- احمد تحریریان- رحمت‌الله منصور حاج ابوالقاسم وهبی- محمود سلحشوریان- حسین فره‌داغی- قاسم فره‌داغی- مهدی اعتضادی- محسن آذرمی- منصور آذرمی- رضا بوترابی- حسن چیت‌ساز- رضا چیت‌ساز- محمد خستوان- کاظم باسقی- حسین نیکپور تهرانی- حسین فریدونیان.

بعموم بازماندگان آنمرحومه مصیبت وارده راتسلیت میدهم. آ_۱۶۶۸۵

بانهایت تاسف فوت مرحوم حاجی لطعفلی نخجوانی ابوی آقایان حاجی محمد وعلی نخجوانی رادرتبریز باطلاع فامیل وآشنایان میرساند مجلس ترحیم آنمرحوم روزدوشنبه ۶ آبانماه ازساعت ۹ الی ۱۲ درمسجد امامزاده زید منعقد خواهد بود.

مجلس زنانه نیز درهمان روز از ساعت ۴ الی ۸ بعد ازظهر درمنزل آقای نخجوانی تجریش کوچه کاظمی برپا می‌باشد.

الاحقر صادق شریعتمداری- الاحقر مهدی کماره فامیل طاهباز- جواد ایپکچی- جواد حائری- عباس نقیزاده- محمود منافزاده- حسن وکریم فرشچی- محمد علی مسواریزدی- محمود وزیری- سیدعلی اکبر طباطبائی محمود غفاری

آ_۱۶۶۷۵

بعموم بازماندگان آنمرحوم مصیبت وارده را تسلیت میدهم

مراجعت کاروان

هیئت عزاداران بنی‌الزهراء حاملین ضریح مطهر حضرت رقیه (ع)

شام- درتاریخ ۵ آبانماه ازعتبات عالیات حرکت وروزسه‌شنبه ازراه قم بتهران واردمیشوند

آ_۱۶۶۶۵ هیئت عزاداران بنی‌الزهراء

جلدسوم کتاب فرهنگ آنندراج

که جامع لغات عربی بفارسی وفارسی بفارسی است منتشر شد

تاقبل ازانتشار جلدچهارم ۱۷۰۰ ریال پس ازانتشار جلدششم ۲۵۰۰ ریال

آ_۱۶۶۸۷

قابل توجه دانشجویان اعزامی بالمان وعلاقمندان زبان آلمانی

خود آموز دستور زبان آلمانی

تالیف استاد پرتو علوی که مدتها نایاب بود توسط بنگاه مطبوعاتی صفیعلیشاه (میدان بهارستان) انتشار یافت

آ_۱۶۵۶۱

روزنامه مردمبارز هرهفته دو شنبه‌ها منتشر میشود

آ_۱۶۱۷۹ ۳_۳

خانواده‌های آذرنوش- مشایخ- رکنی- غیاثوند سررشته‌داری- احمدی- نوائی- نبوی- خاکپور میرمیران- دکتر نشاط- مشایخی- سمیعی- فاضلی ضیائی- بدیعی- انصاریان- صدری- عظیمی رضوی- شهیدی- حاج میر صادقی- کیانوری

با نهایت تاثر وتاسف فوت شادروان دکتر احمد آذرنوش راباطلاع میرسانند مجلس ترحیم ازساعت ده الی دوازده روزدوشنبه ششم آبانماه جاری درمسجدمجد منعقداست.

آ_۱۶۷۱۳

مصیبت وارده رابعموم بازماندگان آن مرحوم وخانواده‌های محترمی که دراین مصیبت عزادارند تسلیت میدهیم.

مراسم برگذاری هفته شهید ناکام ستوان یکم علی رضا رفیعی افسر نیروی هوائی را که درتاریخ سه‌شنبه ۷ آبان ۳ الی ۵ بعدازظهر برسرمزار شهید مغفور درامامزاده عبدالله میباشد باطلاع خویشان ودوستان میرسانیم تاباشرکت خود روح متوفی راشاد فرمائید.

آ_۱۶۷۱۵ خانواده‌های رفیعی- پناهی

بمناسبت تصادف روز پنجشنبه ۹ر۸ر۳۶ باشب چهلمین روز درگذشت شادروان مرحوم سید مهدی طباطبائی قائمی شهردار نطنز مجلس یادبودی در بعداز ظهر روز مزبور درسرمزار آن فقید درصحن مطهر حضرت معصومه سلام‌الله علیها برقرار میباشد.

آ_۱۶۵۰۵

خانواده های طباطبائی قائمی و امیرمظاهری

بمناسبت شهادت یگانه فرزند ناکام بیست وهفت ساله‌ام خلیل جواهری دراثر تصادف باکامیون پیسی کولا درراه خرمشهر برای قبول تسلیت برادران خودروزسه‌شنبه هفتم آبانماه از ساعت نه صبح الی ظهر وازساعت چهارالی هشت بعدازظهر درمنزل آماده میباشم رهبر ماسونهای قدیمی ایران

آ_۱۶۶۵۱ محمدخلیل جواهری

خاندان منهاجی باکمال تاثر وتاسف درگذشت مرحوم حاج شعبانعلی فروهش رابآن فامیل محترم مخصوصا جناب آقای حاجی هادی فروهش واخوان تسلیت عرض نموده مزید سلامتی آن فامیل رااز خداوند متعال خواستارند. آ_۱۶۶۴۵

داش آموزان کلاس ۵ طبیعی بکم انوشیروان دادگر فوت استاد بزرگوار شهر بار سلامت را بازماندگان فقیدسعید بویژه بانوخانم بهزادی وخانم سلامت تسلیت عرض میکنند.

آ_۱۶۶۳۹

مصیبت وارده را بحضور خانم بهزادیان و خانم سلامت تسلیت عرض می‌نمائیم.

آ_۱۶۶۱۹

ثریا جهانگیر- پریچهر هوشمند- پنجم طبیعی ۲

باکمال تاسف درگذشت شادروان آقاسید احمد نورانی رابحضور آقایان سید رضاوسیدحسن وتمام فامیل نورانی تسلیت عرض میکنم

موسی- سعید- مصطفی زند- عباسقلی نوائی دکتر عیسی نعیمی- احمد رحمانی- سرهنك اسداله لیتکوهی

آ_۱۶۶۹۹

درگذشت استادارجمندم شادروان دکتر شهریار سلامت را بخاندان محترم سلامت ودانشگاهیان تسلیت عرض مینمایم.

آ_۲۳۶۵۶ (آمل)- دکتر خسرو نخجوان

بانهایت تاسف مصیبت وارده را بخانواده محترم ملوعیان خصوصاً بجناب آقای قدرت‌الله طلوعیان رئیس محترم فرهنگ رودسر تسلیت عرض مینمائیم.

نیارکی- مطلق‌زاده- سیروس- رجب‌پور- برق- فریدونی

آ_۲۳۷۶۸

حضرت آیت‌الله خلیل علائی ریاست محترم انجمن شهری بدینوسیله اعضای کانون هنری ادبی شهیر درگذشت ناگهانی جناب آقای سیدجواد مدنی که مفاخر جامعه ایران بوده‌اند بحضور سرکار وعموم بازماندگان آنمرحوم تسلیت میگویند.

مدیر ومؤسس نیرالدین دادگستر (شهیر) عباس صبوحی مدیر روزنامه صبح وصال- حبیب نیکوی- زم مهندس متین رزم

آ_۲۳۷۳۳

درگذشت آقای دکتر شهریار سلامت را بفامیل محترم آن مرحوم بخصوص بانو بهزادیان و خانم دغدو به سلامت تسلیت عرض میکنیم

ازطرف دانشجویان سال ششم ادبی دبیرستان انوشیروان

آ_۲۳۵۲۷ دادگر- ناهید سرمد

داش آموزان کلاس پنجم طبیعی (ب) دبیرستان انوشیروان دادگر با نهایت تاسف مصیبت وارده را سرکار خانم بهزادیان وسرکار خانم سلامت تسلیت عرض مینمایند.

آ_۱۶۵۶۹

باکمال تاثر وتالم درگذشت آقای محمد رمزی را بازماندگان آن مرحوم بخصوص سرکار سرهنگ رمزی تسلیت عرض مینمایند

آ_۱۶۶۰۱ سرهنك تاراس

باکمال تاسف مصیبت وارده رابانوخانم بهزادی وخانم سلامت تسلیت عرض مینمائیم ازطرف داش آموزان ششم طبیعی ۲ انوشیروان دادگر

آ_۲۳۶۷۲ بدری وهاب‌زاده

مارشال ژوکف ازوزارت دفاع شوروی بر کنار شد

هنوز معلوم نیست «ناپلئون سرخ» مغضوب شده است ویاپست مهمتری مثلا نخست وزیری بوی واگذار خواهد شد

بنظر بعضی محافل ژوکف درمبارزه باخروشف برسر قدرت شکست خورده و بر کنار شده است - مارشال مالینوفسکی معاون ژوکف بوزات دفاع شوروی رسید

مالینوفسکی دومین شخصیت نظامی شوروی است

مسکو- روز گذشته پس ازبازگشت مارشال ژوکف ازآلبانی تصمیم هیئت رئیسه شورایعالی اتحادجماهیر شوروی نامبرده ازسمت وزارت دفاع شوروی معاف گردید وبجای وی مارشال مالینوفسکی بسمت وزیردفاع شوروی تعیین شد.

دراعلامیه ایکه بدین مناسبت انتشار یافت خبر گزاری شوروی دلیل این تصمیم را ذکر نمیکند مارشال ژوکف که ۶۱ سال دارد ازسرداران پیروزجنگ جهانی دوم است ودرخشانترین سوابق نظامی را دردوران جنگ گذشته بدست آورد.

بیوگرافی ژوکف

پاریس- مارشال ژورژ کنستانتینوویچ ژوکف ۶۱ سال دارد نامبرده برجسته- ترین ومحبوب ترین شخصیت نظامی شوروی است.

نامبرده برای اولین بار پس ازشکست دادن ژاپنی ها در خاربین (درآسیای شرقی) درسال ۱۹۳۸ شهرت یافت ولی درجنگ جهانی دوم نبوغ خودرا بثبوت رسانید وبعالیترین افتخارات نظامی رسید.

درسال ۱۹۴۱ ژوکف آلمانهارا از جلوی مسکو راند و«نجات دهنده شوروی» لقب یافت وازآن پس همچنان پشت سر هم پیروزیهای درخشانی نایل گردید تابالاخره چهارسال بعد برلن پایتخت آلمان بوی تسلیم گردید.

ژوکف تاسال ۱۹۴۶ فرمانده کل قوای اشغالی درآلمان بود وازآن تاریخ دوستی صمیمانه ای بازنرال ایزنهاور پیدا کرد.

ژوکف یکی ازسه نفر امرای شوروی است که سه بار عنوان «قهرمان اتحاد جماهیر شوروی» را گرفته است.

ازسال ۱۹۴۶ تا ۱۹۵۲ ژوکف شغل حساسی نداشت ولی پس ازمرگ استالین بار دیگر ستاره ژوکف درخشید و ژوکف بمسکو بازگشت و باتفاق خروشف قدم درراه ترقی گذاردند وازهمان موقع ژوکف دست دوستی و بسوی خروشف دراز کرد.

درکابینه مالنکف ژوکف بسمت معاون وزارت دفاع تعین گردید (درآن موقع بولگانین وزیر دفاع بود)

درسال ۱۹۵۵ وقتی بولگانین نخست وزیر شد ژوکف بسمت وزیر دفاع منصوب شد.

ژوکف ازسال ۱۹۱۹ عضو حزب کمونیست است درسال ۱۹۵۲ سمت عضو علی البدل ودرسال ۱۹۵۶ دربیستمین کنگره حزب کمونیست بسمت عضو اصلی کمیته مرکزی انتخاب شد

درماه ژوئن گذشته هنگام توطئه مالنکف و مولوتف ژوکف بامساعی خود باعث نجات خروشف شد

(خبر گزاری فرانسه)

مالینوفسکی کیست - ؟

پاریس - مارشال مالینوفسکی که بجای مارشال ژوکف سمت وزارت دفاع شوروی تعین گردیده یکی از شخصیت های برجسته ارتش شوروی میباشد نامبرده ۵۹ سال دارد در ۱۶ سالگی وارد خدمت در ارتش تزار شد درجنگ جهانی اول ازطرف ارتش امپراطوری روسیه بفرانسه فرستاده شد ومالینوفسکی درجبهه نبول علیه آلمانها جنگید.

مالینوفسکی درسال ۱۹۴۱ بدرجه سرتیپی ارتقاء یافت

درسال ۱۹۴۲ بخوبی درمقابل ارتش آلمان مقاومت کرد ودرجبهه استالینگراد فرماندهی یك قسمت را بعهده داشت و دراین جبهه سپاه فون مانشتاین را که بکمك مارشال فون پاولوس آمده بود در هم شکست.

سپس درسال ۱۹۴۴ بسمت فرمانده کل جبهه دوم اوکرائین تعین گردید رومانی راشکست داد وقرارداد متارکه جنگ را بااین کشور بامضاء رسانید.

درسپتامبر ۱۹۴۴ درجه مارشالی بوی اعطا گردید

درسالهای ۴۶-۱۹۴۵ مالینوفسکی فرماندهی کل قوای شوروی را درمنچوری بدست گرفت وسپس بفرماندهی کل قوای شوروی درآسیای شرقی منصوب شد.

درنوزدهمین کنگره حزب کمونیست نامبرده بسمت عضو علی البدل کمیته مرکزی ودر بیستمین کنگره سمت عضو کمیته مرکزی انتخاب گردید.

ودرسال ۱۹۵۶ بجای مارشال کنیف سمت فرمانده کل نیروهای زمینی شوروی منصوب گردید وتاکنون معاون وزارت دفاع شوروی بود

(خبر گزاری فرانسه)

ژوکف بیمه خواهد شد

پاریس- اعلام برکناری مارشال ژوکف چهارماه پس از طرد مولوتف ومالنکف و کاگانوویچ وشپیلف بنظر محافل سیاسی فرانسه انقلاب جدیدی درداخل دستگاه حکومتی شوروی است.

درچندروز قبل محافل غربی مسکو انتظار تغییرات جدیدی را دردستگاه دولت شوروی داشتند.

خبر گزاری شوروی دراعلامیه خود دلیل برکناری مارشال ژوکف را معلوم نکرده است وبنابراین نمیتوان بطور قطع گفت که مارشال ژوکف مغضوب است بلکه امکان دارد نامبرده برای سمت مهمتری درنظر گرفته شده باشد.

(ازچندی قبل شایع بود که ژوکف بسمت نخست وزیر شوروی تعیین خواهد گردید)

بااین وصف ممکن است نامبرده حقیقتا مغضوب واقع شده باشد که در این صورت تاچندوزدیگر خود مسکو دلایل برکناری ژوکف را اعلام خواهد نمود.

بهرحال آنچه فعلا بیشتر شایع است اینست که اختلاف نظرهائی بین ژوکف وخروشف ایجادشده که منجر به برکناری وزیر دفاع شوروی گردیده است واین اختلافات مربوط بحدود صلاحیت ارتش وحزب وحد مداخله حزب درامور ارتش بوده است.

مخالفین ژوکف

ترس از یك دیکتاتوری نظامی (در سال ۱۹۴۵ نیز استالین ژوکف را ازکار برکنار ساخت زیرا ازقدرت روزافزون او بوحشت افتاده بود) باعث شده است که خروشف ژوکف را ازکار برکنار نماید وحال آنکه پس ازوقایع ژوئن بارها

بقیه درصفحه چهارم

اعلامیه مشترك ایزنهاور ومالك میلان

پیمان اتلانتیك وبغداد سدبزرگی دربرابر تجاوز است

بین ۴۰ کشور وازجمله دول پیمان بغداد همکاری علمی وفنی برقرارمیشود- امریکا برای مبادله اطلاعات اتمی وموشکی باانگلستان اقدام میکند

سیاست امریکا وانگلستان درمسائل مربوط به خاورمیانه هماهنك خواهدشد

واشنگتن- مذاکرات بین ایزنهاور و مالك میلان شب پنجشنبه آغاز گردید. علاوه مروزرای خارجه دو کشور ازهر طرف ۵ نماینده درمذاکرات شرکت نمودند. ازطرف دولت امریکا مالك الروی وزیر دفاع ولوئیز استراس رئیس کمیسیون انرژی اتمی وسفرای آمریکا درکانادا و بریتانیا وازطرف بریتانیا اروین یلادن رئیس سازمان انرژی اتمی بریتانیا سرهارولد کاکسیا سفیر بریتانیا در آمریکا و ریچاردپاول معاون وزارت دفاع سرفود- نورمان بروك وزیر کابینه ولردهوو وزیر مختار سفارت کبرای بریتانیا در واشنگتن درمذاکرات شرکت داشتند.

باشرکت اسپاك

مذاکرات اساساً درباره امور نظامی و علمی بخصوص تمرکز اطلاعات اتمی و راکتی کشورهای غرب صورت گرفت. ضمناً امکان تشکیل کنفرانس سه جانبه ای از آمریکا وانگلستان وشوروی موردبحث واقع شد.

اسپاك دبیر کل سازمان آتلانتیك شمالی درمذاکرات بین ایزنهاور ومالك- میلان شرکت نمود تا درباره مبادله اطلاعات علمی مربوط بپیشرفت های اتمی بین کشورهای عضو آتلانتیك شمالی با سران دو کشور بزرگ غربی تبادل نظر نماید.

(رویتر)

اعلامیه مشترك

واشنگتن- پس ازختم مذاکرات پرزیدنت ایزنهاور رئیس جمهوری آمریکا وهرولدمك میلان نخست وزیر انگلستان اعلامیه زیر را طرفین صادر کرده اند ومتن اعلامیه مزبور چنین است:

درئیس جمهوری ایالات متحده آمریکا ونخست وزیر انگلستان پس ازمذاکرات سه روزه خود که درآن وزیران امور خارجه ومشاورین آنها نیز شرکت داشته اند اعلامیه زیر را بخش کرده اند:

با حسن نیت یکدیگر را ملاقات کرده ودرمذاکرات خود سعی داشته ایم که برای بهبود وضع دنیای آزاد اقدام کنیم.

دنیای آزاد دارای منابع ومزایای زیادی چه ازلحاظ مادی وچه ازجهت معنوی است گرچه در کشور شوروی نیز ازجهت مادی وعلمی پیشرفت های زیادی حاصل شده ولی از نظر معنوی مردم اینکشور از آزادی محروم میباشند ومردمی که در زیر بوغ اسارت شوروی هستند آرزوی آزادی را دارند.

بقیه درصفحه چهارم

وخامت مجدد

بین سربازان سوریه وترکیه زدوخورد شد

چند هواپیمای ناشناس برفراز دمشق ظاهرشده و سوتهای خطر بصدادرآمد

دمشق- روز گذشته رادیو دمشق اطلاع داد که چند هواپیمای ناشناس ویك هواپیمای ترك چندبار از مرز سوریه گذشته وبسوریه تجاوز کرد وازطرف دیگر دودسته سرباز گشتی ترك نیز وارد خاك سوریه شده وپس از تیراندازی بطرف یك پست مرزی سوریه گله گوسفند را بخاك ترکیه بردند. (خبر گزاری فرانسه)

دمشق- دیروز بین پاسداران مرزی ترکیه وسوریه مدتی تیراندازی ادامه داشت. ولی ضابطانی بیارنیاورد طی اعلامیه اداره اطلاعات سوریه در ۳۶ ساعت گذشته تصادماتی بین نیروهای دو کشور روی داده است ونیروهای ترك یکی از شبانان سوری را دزدیده اند. طبق اظهار اداره اطلاعات هواپیماهای ترك نیز برفراز خاك سوریه پرواز نموده و مرز هوائی آنکشور رانقض کرده اند.

(آسوشیتدپرس)

تجاوز اسرائیل

دمشق- یکی از سخنگویان ارتش سوریه اعلام کرد که دیروز نیروهای اسرائیل بمرز سوریه تجاوز نمودند ولی باآتش پاسداران مرزی سوریه مواجه شده وعقب نشستند. این اولین تصادم مرزی سوریه و اسرائیل پس از وخامت روابط سوریه وترکیه بوده است

هواپیمای ناشناس

دمشق- ساعت ۱۱ و ۵۰ دقیقه بامداد دیروز دردمشق برای مدت کوتاهی سوتهای خطر حمله هوائی بصدادرآمد وسربازان سوریه بفورا برای اجرای فرامین افسران مربوط بسوی استحکامات روان شده وافراد کشوری نیز باعجله سوی پناهگاهها هجوم بردند.

بعدامقامات مسئول اعلام کردند که چند هواپیمای ناشناس درفضای پایتخت سوریه دیده شده است.

این اولین باراست که پس ازبروز بحران سیاسی بین سوریه وترکیه درپایتخت دمشق آژیر داده شده است.

بلافاصله پس ازآنکه سوتهای خطر بصدادرآمد هواپیما های جت شکاری ساخت روسیه شوروی ازنوع میگ متعلق بارتش سوریه بپرواز درآمدند ولی ازهواپیمای ناشناس خبری نشد.

افراد کشوری بعضی به پناهگاههای زیرزمینی وبرخی بمساجد پناه بردند

گی موله کابینه خودرا تشکیل داد

پاریس- روز گذشته گی موله کابینه خودرا باشرکت احزاب نهضت جمهوریخواه ملی ورادیکال سوسیالیست اصلی ورادیکال سوسیالیستهای منشعب شده واحزاب میانه رو وسوسیالیست تشکیل داد وقرار است فردا ساعت ۳ بعد ازظهر بوقت محلی مجلس فرانسه تشکیل جلسه دهد و دولت بمجلس معرفی شده وبرنامه دولت گی موله مطرح گردد

کریستیان پینو پست وزارت خارجه را حفظ میکند.

رهبران احزاب رادیکال ونهضت جمهوری خواه هانری کوی وپیرفلملین و روبر شومان وادوارد الادیه هرچهار نفر بسمت وزیر مشاور دراین کابینه شرکت دارند.

(خبر گزاری فرانسه)

ملك سعود تجدید فراش میکند

بیروت- درجریان مسافرت ملك سعود ببیروت شایع شد که ملك سعود قصد ازدواج بادوشیزه فریال ممتاز صلح برادر زاده سامی صلح نخست وزیر لبنان را دارد. اکنون محافل رسمی این خبررا تأیید کرده اند دوشیزه فریال ۱۶ سال دارد.

(خبر گزاری فرانسه)

۳۰۰ نفر تلفات بیماری آنفلوآنزا

واشنگتن- تلفات بیماری آنفلوآنزا در آمریکا از ۳۰۰ تجاوز کرده و گزارشهای رسیده حاکیست که بیماری مذکور بر شدت خود افزوده است.

سروس بهداشت عمومی آمریکا گزارش میدهد که هفته گذشته یکمیلیون نفر بدین بیماری مبتلا شده اند

فقط باده ریال میتوانید یك قوطی کوچك خریده امتحان فرمائید

۳-۸ آ-۲۲۱۵۴

نجات افریقا

جلد هفتم خاطرات چرچیل

ترجمه ذبیح اله منصوری توسط بنگاه مطبوعاتی صفی علیشاه منتشر شد

آ-۱۶۵۶۳

مانورهای متقابل

نیروی سوریه درمرز ترکیه دست به مانور زدند

هفته آینده نیروهای دریائی وهوائی و زمینی ترکیه، آمریکا وانگلستان درجنوب ترکیه مانورهای عظیمی انجام خواهند داد

ارتش ماوراء قفقاز به فرماندهی روکوسفسکی دست به مانورهای اتمی زده است

قاهره - دیروز ژنرال عبدالحکیم عامر وزیر جنگ مصر وفرمانده مشترك نیروهای مصر وسوریه، باتفاق ماژور- ژنرال عفیف زره ازمرزهای دو کشور درمرز سوریه وترکیه بازدید کردند. دیروز نیروهای سوریه ومصر یك مانور عظیم درحلب وشهرهای شمالی سوریه انجام دادند.

قرار است امروز شکری القوتلی و خالدالعظم نیز از نیروهای مصر و سوریه درمرز ترکیه بازدید کنند.

(آسوشیتدپرس)

استانبول- منابع موثق نظامی دراستانبول اظهار داشتند که ترکیه خودرا برای مانورهای عظیم درنواحی جنوبی کشور ومدیترانه شرقی آماده میکند. دراین مانور که ازهفته آینده آغاز میشود واحد های دریائی ترکیه درآبهای شرق مدیترانه وواحدهای زمینی- وهوائی درنزدیك مرز سوریه وعراق شرکت خواهند کرد.

این مانور سوازات مانورهای کشور های عضو پیمان بغداد وایران - عراق پاکستان صورت میگیرد.

منابع مطلع اظهار میدارند که مانور ترکیه پاسخ بمانور شوروی درقفقاز وفعالیت های نظامی شوروی درنزدیك مرز ترکیه میباشد.

۱۰۸ هزار سرباز ترك

دمشق- محافل دولتی سوریه اکنون متوجه مانورهائی هستند که درهفته جاری ازطرف ترکیه، آمریکا و انگلستان درسواحل جنوب شرقی ترکیه ترتیب داده خواهد شد.

یکی ازسخنگویان وزارت خارجه سوریه گفت ممکن است این مانورها مقدمه یك اقدام مخفیانه نظامی باشد.

اخبار این مانور پس ازآنکه ملك- سعود میانجیگری خود را درروابط ترکیه وسوریه پس گرفت، انتشار یافت. دراین مانورها که از ۳۱ اکتبر تا ۲ نوامبر طول میکشد تعدادزیادی از کشتی های جنگی وزیردریائیهای امریکا وانگلستان وازجمله رزمناوموشك انداز کابیر اشرکت خواهند داشت.

سخنگوی مزبور افزود که ۱۰۸ هزار نفر ازسپاهیان ترکیه نیز درمرز ایکدژ متمرکز شده اند وسوریه باید علت این تمرکز قوای بی سابقه ومانورهای نیرو های آتلانتیك وناوگان ششم آمریکا را بداند. وی افزود که بهرحال حمله به سوریه بمنزله آغاز جنگ سوم جهانی خواهد بود. (آسوشیتدپرس)

دوناوشکن جدید

واشنگتن- رادیو امریکا اطلاع داد که دوناوشکن از نیروی دریائی ایالات متحده بنیروی دریائی ترکیه ملحق شده است.

این دوناوشکن ازبندر بوستون به بندرنورفولك خواهند رفت و ازآنجا همراه دوناوشکن دیگر عازم ترکیه خواهند شد.

سلاحهای اتمی

مسکو- روزنامه «فجر خاور» چاپ تفلیس پایتخت گرجستان گزارش میدهد که نیروهای شوروی در ماوراء قفقاز و مرزهای ترکیه جهت استفاده ازسلاح های اتمی تعلیم می بینند. این روزنامه نخستین منبعی بود که گزارش انتصاب مارشال روکوسفسکی، وزیر دفاع سابق لهستان را بفرماندهی قوای ماوراء قفقاز داد.

انتشار این خبر بمنظور نشان دادن آمادگی شوروی جهت مداخله درهر گونه کشمکش مسلحانه درخاورمیانه صورت گرفته وهدف آن اخطار جدیدی بترکیه است.

رادیو قاهره نیزعصر دیروز ازقول مطبوعات مسکو اطلاع داد که روسیه شوروی طی مانور چندروزه اخیر خود در مرز ترکیه از سلاحهای اتمی استفاده کرده است. (اسوشیتدپرس)

بمنظور تهدید

استانبول- عصر دیروز محافل نزدیك بوزارتخارجه ترکیه اظهار داشتند که ظاهراً انتصاب مارشال روکوسوفسکی فرماندهی نظامی منطقهٔ ماوراء قفقاز بمنظور تهدید ترکیه انجام گرفته است.

محافل سیاسی آنکارا اظهار میدارند که شوروی درنقل وانتقالات ماموربن خود اختیار تام داشته واگر بخواهد میتواند حتی مارشال بولگانین را نیز بسمت فرمانده نظامی ماوراء قفقاز نیز منصوب کند.

شوروی بیکار نمینشیند

مسکو- روزنامه پراودا ارگان رسمی حزب کمونیست شوروی درشماره دیروز خود اخطار کرد که بحران خاورمیانه فرونشسته بلکه خطرناکتر شده است.

پراودا- همچنین انتصاب مارشال روکوسوفسکی را بعنوان فرمانده قوای ماوراء قفقاز درمرز ایران وترکیه تائید کرد.

ناظرین اظهار میدارند که منظور ازاین انتصاب آنست که نشان دهد خروشچف وقتی گفته است شوروی درصورت جنگ بین سوریه وترکیه بکار نخواهد نشست. سخن بی اساس نگفته است.

ترکیه وسوریه

ملك سعود پیشنهاد میانجیگری خود را پس گرفت

سوریه باهرنوع میانجیگری مخالف وخواهان تشکیل یك کمیسیون تحقیق بین المللی است

دمشق- گزارش رسمی ازدمشق حاکی است که شکری القوتلی رئیس جمهوری سوریه ازملك سعود پادشاه عربستان سعودی درخواست کرده است که پیشنهاد میانجیگری خود را پس بگیرد.

درمحافل واسته بملك سعود گفته میشود که پادشاه عربستان سعودی اینطور احساس میکند که سوریه ابتدا پیشنهاد میانجیگری موافق بوده ولی بعداً از تصمیم خود منصرف شده است.

خشم ملك سعود

لندن - رادیو قاهره اطلاع داد که مقامات سوریه در دمشق تأئید کرده اند که اعلیحضرت ملك سعود پادشاه عربستان سعودی پیشنهاد خود را در اثر میانجیگری بین ترکیه وسوریه پس گرفته واین موضوع را شکری القوتلی رئیس جمهوری سوریه اطلاع داده است.

مقامات سوریه خاطر نشان کرده بودند که ترجیح میدهند موضوع شکایت سوریه ازترکیه در سازمان ملل متحد تعقیب شود.

ازقرار معلوم پس ازاینکه بعضی ازمحافل سیاسی عرب ملك سعود را دآلت دست امریکا قلمداد کردند پادشاه عربستان سعودی خشمگین شده پیشنهاد خودرا پس گرفته است.

درمجمع عمومی

سازمان ملل متحد- مجمع عمومی سازمان ملل متحد درساعت ده و چهل و پنجدقیقه جمعه شب بوقت تهران برای رسیدگی باختلافات سوریه و ترکیه تشکیل جلسه داد.

اتدانماینده بلغارستان طی نطق خود ایالات متحده رامتهم کرد که میخواهد ترکیه راوادار نماید که بسوریه حمله نماید.

هنری کابت لاج نماینده امریکا شوروی رابایجاد خطر یك جنگ مصنوعی درخاور میانه متهم کرد واظهار داشت که شوروی قصد دارد بایجاد این اوضاع بنفع خویش استفاده کند.

وی گفت شوروی دراین راه میخواهد بمنظور های توسعه طلبانه خود کمك کرده وسرانجام بهدف نهائی خویش که تبدیل کشورهای خاورمیانه به کشورهای دست نشانده نظیر مالك اسیر اروپاست برسد

لاج ضمن قرائت تاریخچه ای ازعملیات شوروی شکایت ایران رادرسال ۱۹۴۶ وشکایت ۱۹۴۷ یونان راعلیه آن دولت یادآور شد.

دخالت هامرشولد

سازمان ملل متحد- روز گذشته منابع مطلع هیئتهای نمایندگی سازمان ملل متحد اعلام کردند چنانچه موضوع میانجیگری ملك سعود برسر مسئله مرزی ترکیه وسوریه منتفی گردد، داك هامرشولد دبیر کل سازمان ملل میتواند شخصا راه حلی برای این مسئله پیدا کند.

اکنون دو نظریه متفاوت درمجمع عمومی سازمان برای حل مسئله سوریه بدین شرح وجود دارد:

۱- داك هامرشولد راه حلی برای مسئله بیابد.

۲- کمیسیون تحقیقات سازمان ملل بمسئله رسیدگی نماید.

کمیسیون تحقیق

سوریه بامداخله داك هامرشولد مخالف است ودرنظر دارد پیشنهادی تسلیم سازمان ملل نماید که بموجب آن کمیسیون تحقیقات سازمان اوضاع مرزی سوریه- ترکیه را موردرسیدگی قرار دهد وتصمیم لازم را اتخاذ نماید وگزارش کار خودرا ظرف دوهفته سازمان تقدیم کند.

بازگشت تیتو

یوگوسلاوی پشتیبان بالکان است

مذاکرات یونان ویوگوسلاوی بعنوان نزدیکی تیتو باغرب تلقی شده است

آتن- یوگوسلاوی پشتیبانی کامل خودرا ازیونان درمورد قبرس اعلام کرد.

ادوارد کاردلج معاون رئیس جمهور یوگوسلاوی که برای مذاکره بامقامات یونان بآتن آمده است طی اعلامیه مشترکی که دوشب پیش صادرشد خواهان حل مسئله قبرس براساس خواست مردم آن وتصمیمات ملل متحد گردیده است.

دراین اعلامیه کاردلج وکاراماناليس نخست وزیر یونان تاکید کرده اند که پیمان سه جانبه بالکان بین یوگوسلاوی و یونان و ترکیه باید تجدید حیات یابد.

در مورد خاورمیانه اعلامیه حاکی است که بکشورهای عرب باید احترام گذاشته شود واحتیاجات اقتصادی آنان موردتوجه قرار گیرد.

دراین اعلامیه همچنین اشاره شده که ظرف سه ماه کمیسیونی درباره تسهیل مبادلات اقتصادی و فرهنگی بین دو کشور تشکیل خواهد شد مقامات یونانی پس ازاین جریان از تصمیم امریکا دائر برقطع کمك اقتصادی بیوگوسلاوی اظهار عدم رضایت میکنند ومعتقدند که سیاست یوگوسلاوی مستقل است ومسکو درآن مداخله ندارد

روزنامه روزانه

خوشه

ازروز سه شنبه ۷ آبان

با قطع بزرك و

سبك جدید

آ-۲۳۷۰۶

داروی ضدعفونی بذر

شرکت سوسن نزدیك میدان فردوسی تلفن ۴۳۶۹۴

۲-۳ آ-۲۳۵۲۶

آقایان پزشکان محترم- قرص پنترو- قطره بینی پنترو- پماد پنترو- شربت پنترو در داروخانه ها موجود است مرکز پخش داروئی بهنام ناصر خسرو

۲-۳ آ-۲۳۴۴۴

اعلامیه نیروی هوائی

پرتاب موشك آمریکائی به ۶٫۴۰۰ کیلومتری زمین تایید شد

ممکن است موشك حتی از ارتفاع ۶٫۴۰۰ کیلومتری هم بالاتر رفته باشد ـ یك موشك بومارك ضدهوائی هواپیمائی را در ۱۶۰ کیلومتری منهدم کرد

واشنگتن ـ روز پنجشنبه نیروی هوائی آمریکا رسما اعلام کرد آزمایش یك موشك که قرار بود بارتفاع بیش از دوهزار میلی زمین بالا رود با موفقیت انجام گردید.

خبر آزمایش موفقیت آمیز موشك فارساید که همراه با اخبار موفقیتهای علمی دیگر منتشر گردید سبب شد حیثیت علمی آمریکا که در اثر پیشرفتهای اخیر شوروی قدری لطمه دیده بود بار دیگر تحکیم شود

موفقیت های جدید

موفقیتهای جدید آمریکا که روز چهار شنبه اعلام گردیده بدینقرار است:

۱ـ پرتاب موفقیت آمیز یك موشك از ارتفاعی کیلومتری که تا آن ارتفاع توسط یك بالن بهوا برده شده بود.

بنابر اعلامیه هائیکه در این مورد انتشار یافته ارتفاع موشك بین یکهزار و ششصد تا ۶۴۰۰ کیلومتر میباشد.

یك مقام وابسته بهیئت آزمایش موشك فارساید گفت ممکن است موشك حتی از حداکثر ارتفاع پیش بینی شده یعنی چهارهزار میلی هم بالاتر رفته باشد.

موشك ضدهوائی

واشنگتن ـ نیروی هوائی ارتش امریکا روز پنجشنبه اعلام کرد یك موشك مماسی در پرواز، هواپیمائی را که برای این منظور در ۱۶۰ کیلومتری اقیانوس اطلس بپرواز در آورده بودند سرنگون ساخت.

(آسوشیتدپرس)

بوان گفت :

پیمان بغداد باید فقط جنبه اقتصادی پیدا کند

طرح خاورمیانه آیزنهاور صرفا عبارت از دعوت شوروی باخلال و تحریك در آن منطقه است

نیویورك ـ انورین بوان خزانه دار حزب کارگر ضمن مصاحبه خود با نماینده رادیو تلویزیون ملی آمریکا اظهار داشت که:

«طرح آیزنهاور برای خاورمیانه دعوت از شوروی برای ایجاد ناراحتی است»؟

وی اظهار داشت که در مسافرت اخیر خود مشوروی خروشف بوی گفته است که باید قراردادی برای تحریم ارسال اسلحه بخاور میانه وتضمین استقلال ملل این ناحیه بسته شود.

ممکن است خروشف در آنچه گفته کاملا صادق نباشد ولی چرا ما باید موضوع را امتحان کنیم.

از بوان سئوال شد که آیا طرفدار انحلال پیمان بغداد است؟

وی در پاسخ گفت:

«نه باین شکلی که میگوئید.»

اگر من موفق شوم آمریکا، شوروی وانگلستان را قانع کنم که بخاور میانه اسلحه نفرستند در اینصورت ماهیت نظامی پیمان بغداد تغییر یافته وپیمان مزبور فقط یك اتحادیه واشتراك مساعی مسالمت آمیز اقتصادی میشود.»

آزمایشهای هیدرژنی

بوان در باره کاهش از وخامت روابط بین المللی گفت مایلم که انگلستان دیگر بآزمایشهای هیدرژنی ادامه ندهد

بوان اظهار داشت فکر میکنم برسمیت شناخته شدن چین از طرف امریکا موجبات ثبات بیشتر اوضاع خاور دور را فراهم آورد.

این کار مسلما بنفع ما خواهد بود زیرا بر این اجازه می دهد با چین بازرگانی مشغول شود و فشار آن روی بازارهای کشورهای مشترك المنافع کم خواهد شد.

اشتباه خطرناك

بوان گفت با اینکه بنظر وی سیاست امریکا در بسیاری جهات کاملا خطا و اشتباه است معهذا وی بامریکا سفر می کند تا روابط نزدیکتری بین امریکا و انگلیس بوجود آید

وی اضافه کرد که یکی از اشتباهات بزرك امریکا اینستکه درك نمیکند شوروی اکنون در خاورمیانه قدم گذارده و باید با آن کشور وارد مذاکره شد تصور میکنم این اشتباه امریکا بسیار خطرناك باشد. (اسوشیتدپرس)

اعلامیه مشترك ایزنهاور و ماك میلان

بقیه از صفحه سوم

بنابراین برای آنکه آزادی دارای ثمراتی باشد لازمست که اولا کشور های آزادجهان دارای نیروی نظامی متحدی باشند که بتواند جلوی مخاطرات وتجاوزات را بگیرد واز سوی دیگر هزینه های دفاعی دنیای آزاد طوری باشد که حدود آن با آزادی این ملل تطابق داشته باشد بمنظور رسیدن باین هدفها وبسط آن در بین ملل آزاد جهان در موضوعات زیر توافق نظر حاصل گردیده است :

اشتراك مساعی

۱ـ بمنظور دفاع مشترك و کمك متقابل دنیای آزاد بایستی منابع و پیشرفتهای خود را باید بیشتر کامورد استفاده قرار دهند و کشورهای ما نیز در آینده بر همین اساس اقدام خواهند کرد.

۲ـ رئیس جمهوری ایالات متحده آمریکا بمنظور امکان مبادله اطلاعات اتمی بین آمریکا وانگلستان از کنگره درخواست تصویب مقررات لازم را خواهد نمود.

۳ـ پیشنهاد های خلع سلاح که از طرف نمایندگان غربی در کنفرانس خلع سلاح لندن طرح شده و پایه و اساس خوبی برای مسئله خلع سلاح بشمار میرود بایستی از تجمع سلاحهای اتمی و هیدرژنی بطرز مؤثری جلوگیری شود و برای کنترل و تقلیل سلاحها نیز اقدامات لازم بعمل آید.

۴ـ بعلت فقدان یك سیستم خلع سلاح کشورهای آزادجهان میبایستی تقویت نیروهای دفاعی خود ادامه دهند زیرا که این فعالیتهای دنیای آزاد فقط بمنظور دفاع از تهدیدات خارجی صورت میگیرد.

۶ـ علاوه بر سازمان دفاعی اتلانتیك شمالی، سازمان دفاعی بغداد و سایر سازمان های دفاعی نیز سدهای بزرگی در برابر تجاوز شمار میروند.

۷ـ اقدامات مشترك دفاعی ما میبایستی بوسیله همکاری اقتصادی تقویت شود

تهدید به ترکیه

تهدیدات شوروی نسبت بترکیه موجب خواهد شد که ما تعهدات خود بموجب ماده ۵ پیمان آتلانتیك شمالی عمل کنیم. بموجب این ماده هر تهدیدی که بیکی از کشورهای امضاء کننده پیمان مزبور صورت گیرد تهدید نسبت بسایر کشورها شمار خواهد رفت.

دو کمیته

واشنگتن ـ پرزیدنت آیزنهاور و مك میلان نخست وزیر بریتانیا دو هیئت مخصوص را مامور کردند که درباره طرز ترکیب منابع امریکا برای خدمت بیشتر بدنیای آزاد پیرامون دفاع اتمی و نظامی مطالعه نموده و پیشنهادهائی در این باره تسلیم کنند.

پس از آنکه پرزیدنت آیزنهاور و مك میلان همراه مشاورین خود جلسه ای در کاخ ریاست جمهوری تشکیل دادند و بمذاکره پرداختند گزارشی دایر بر تشکیل دو هیئت باین شرح انتشار یافت:

۱ـ هیئتی بریاست مشترك (لوس اشتراوس) رئیس کمیسیون انرژی اتمی ایالات متحده و (سر ادوین پلودن) رئیس سازمان نیروی اتمی بریتانیا تشکیل می شود که در زمینهٔ همکاری دو کشور در امور اتمی مطالعات لازم بعمل آورده و نظریات خود را تسلیم نمایند. ۲ـ هیئت دیگری بریاست دبیر دائمی وزارت دفاع انگلستان ومعاون وزارت دفاع ایالات متحده تشکیل میشود که پیرامون دفاع نظامی ومسائل مربوط بموشك پیشنهاد های لازم تهیه کنند.

۴۰ کشور آزاد

واشنگتن ـ هارولد مك میلان نخست وزیر انگلیس و پرزیدنت ایزنهاور رئیس جمهوری امریکا خود را آماده کرده اند که یك اتحاد بی علمی از بیش از ۴۰ کشور جهان آزاد برای مقابله با پیشرفت شوروی تشکیل دهند.

منابع مطلع اظهار میدارند کشورهائی که در اتحاد به علمی که سران انگلیس وامریکا در نظر دارند تشکیل دهند شرکت خواهند داشت شامل ۱۰ کشور عضو پیمان اتلانتیك کشورهای عضو پیمان بغداد و ممالك عضو پیمان دفاعی آسیای جنوب شرقی وسایر اعضای اتحادیه های دفاعی عربی خواهد بود

تقسیم عواید نفتی

آیزنهاور و مك میلان در مذاکرات خود مسئله تقسیم عواید نفتی را بین کشورهای عربی خاورمیانه مورد بررسی قرار داده اند

گفته میشود آیزنهاور نظریه مك میلان را تائید کرده و تقسیم عواید نفتی حاصله از خاورمیانه را در کشورهای این منطقه بهترین و موثرترین وسیله برای خنثی ساختن تبلیغات کمونیزم دانسته است

شبیه ملاقات روزولت و چرچیل

واشنگتن ـ در مذاکرات آیزنهاور رئیس جمهوری امریکا و مك میلان موافقتهای مهمی در مورد همکاری و اشتراك مساعی بین دانشمندان امریکائی وانگلیسی که در رشته های استفاده از نیروی اتمی کار می کنند حاصل گردید سران دو کشور ضمنا موافقت کردند که در خاورمیانه بایکدیگر همکاری و تشریك مساعی سیاسی و اقتصادی بنمایند.

ناظرین امور براین عقیده اند که این مذاکرات شباهت زیادی به کنفرانس بین چرچیل و روزولت در سال ۱۹۴۱ داشت زیرا در نتیجه آن کلیه اختلافات برطرف و اتحاد کامل بین دو کشور مانند زمان جنگ که منتهی به فتح متفقین گردید محکم گردیده است. (آسوشیتدپرس)

مائو بمسکو میرود

پکن ـ دیروز رسما اعلام شد که مائوتسه تونك رئیس جمهور چین کمونیست برای شرکت در مراسم چهلمین سال انقلاب شوروی بمسکو خواهد رفت وهیئتی نیز بهمراه او خواهد بود همسر مائو بانت سن نیز باتفاق مائوتسه تونك بمسکو خواهد رفت

مارشال ژوکف از وزارت دفاع شوروی

بقیه از صفحه سوم

ژوکف وفاداری خود را بحزب و خروشف علنا ابراز داشته بود واز تمام نقشه ها و تصمیمات خروشف پشتیبانی میکرد بنابراین بر کناری ژوکف باید دلایل عمیق

در راه قدرت مطلق

لندن ـ محافل سیاسی لندن عقیده دارند که بر کناری مارشال ژوکف مرحله جدیدی برای بدست آوردن قدرت مطلق در شوروی است وخروشف قصد دارد دیکتاتور مطلق العنان شوروی گردد.

پس از تصفیه گروه ضدحزبی فقط یك نفر قادر بود در مقابل خروشف قد علم کند.

مارشال ژوکف یك تهدید دائمی در مقابل خروشف بود و بهمین جهت دبیر کل حزب کمونیست شوروی این تهدید را از پیش روی خود برداشت.

گفته میشود که خروشف در غیبت مارشال ژوکف استفاده کرده واو را بر کنار ساخته است تا مواجه با عکس العمل وی نگردد.

عکس العمل واشنگتن

واشنگتن ـ روز گذشته در واشنگتن سئوال میشد که آیا ژوکف معزول و مغضوب است یا پست بهتری برای او در نظر گرفته شده است؟

وقتی پرزیدنت ایزنهاور از این خبر آگاهی یافت خبرنگاران گفت که هنوز برای هر گونه تفسیری زود است.

از ظاهر خبری که از طرف خبرگزاری شوروی انتشار یافت چنین برمیآید که خروشف نمك ناشناسی کرده مکسی که در ماه ژوئن گذشته بزرگترین خدمت هارا باو کرده است پاداش بد داده است ولی باید دانست که ژوکف شخص مقتدری است و در پایان جنك جهانی دوم چون استالین از قدرت روز افزون او بیم داشت او را طرد کرد و بگوشه ای فرستاد تا از صحنه سیاست دور باشد واکنون همین بیم ونگرانی را خروشف از ژوکف دارد.

نخست وزیری ژوکف

بعضی محافل سیاسی بر عکس عقیده دارند که معاف شدن ژوکف از پست وزارت دفاع با آنجهت بوده است که پست مهمتری برای وی در نظر گرفته شده است یعنی ژوکف بجای بولگانین بسمت نخست وزیر انتخاب خواهد گردید و بولگانین رئیس جمهور شده و مارشال وروشیلف رئیس جمهور فعلی نیز که اکنون بسن کهولت رسیده است بازنشسته خواهد شد.

رقیب خروشف

لندن ـ از چند ماه پیش آشکار بود که ژوکف یکی از رقبای خروشف است

واعلامیه رادیو مسکو روشن ساخت که ژوکف در مبارزه برسر قدرت شکست خورده و بایست مهمتری از طرف خروشف بوی داده خواهد شد

(آسوشیتدپرس)

ومهمی داشته باشد که بعدا کشف خواهد گردید وثابت میکند که خروشف مجبور شده است از همکاری ژوکف صرفنظر کند.

محافل مطلع اظهار میدارند که ممکن است بر کناری ژوکف باعث عدم رضامت عدهٔ زیادی از اهالی ومقامات مختلف شوروی گردد.

مارشال ژوکف روز ۱۹ اکتبر یك مسافرت رسمی به یوگسلاوی کرد و فقط یك بار با مارشال تیتو ملاقات نمود در آنجا دولت شوروی با ژوکف دستور داد مسافرتی نیز بآلبانی بکند

ژوکف صبح دیروز وارد مسکو شد و بعد از ظهر همان روز شورا بمالی اتحاد جماهیر شوروی وی را از سمت وزارت دفاع معاف ساخت

مارشال ژوکف عده ای مخالف در ارتش سرخ دارد که سرشناس ترین آنها مارشال کنیف فرمانده کل نیروهای پیمان ورشو ومارشال روکوسوفسکی فرمانده کل نیروهای شوروی در مرزهای ترکیه و مارشال واسیلوسکی ودیگران میباشند

اگر ژوکف مغضوب واقع شده باشد بدون تردید تغییرات مهمی در ارتش

بقیه در صفحه هفدهم

حمله عمومی ملیون الجزایر آغاز شد

تونس ـ ارتش ملی الجزایر اعلام کرد که در سراسر الجزایر از نواحی ساحلی تا صحرا دست بعملیات وسیع نظامی زده است.

این مبارزه از روز ۲۰ اکتبر آغاز شده و این روز مصادف با سومین سال انقلاب الجزایر است.

طی این عملیات چند بن پایگاه نظامی فرانسوی تصرف شده و قسمتی از سربازان این پایگاهها بنیروی انقلابی پیوسته اند. (اسوشیتدپرس)

ناوشکن انگلیسی در بندر حیفا

حیفا ـ ناوشکن انگلیسی اوسی روز پنجشنبه جهت یك دیدار رسمی وارد بندر حیفا در اسرائیل شد.

قبلا قرار بوده کشتی جنگی انگلیسی حیفا بروند ولی بخاطر اجتناب از بروز سوء تفاهم و تشدید وخامت اوضاع باعزام یك ناوشکن اکتفا شد. (اسوشیتدپرس)

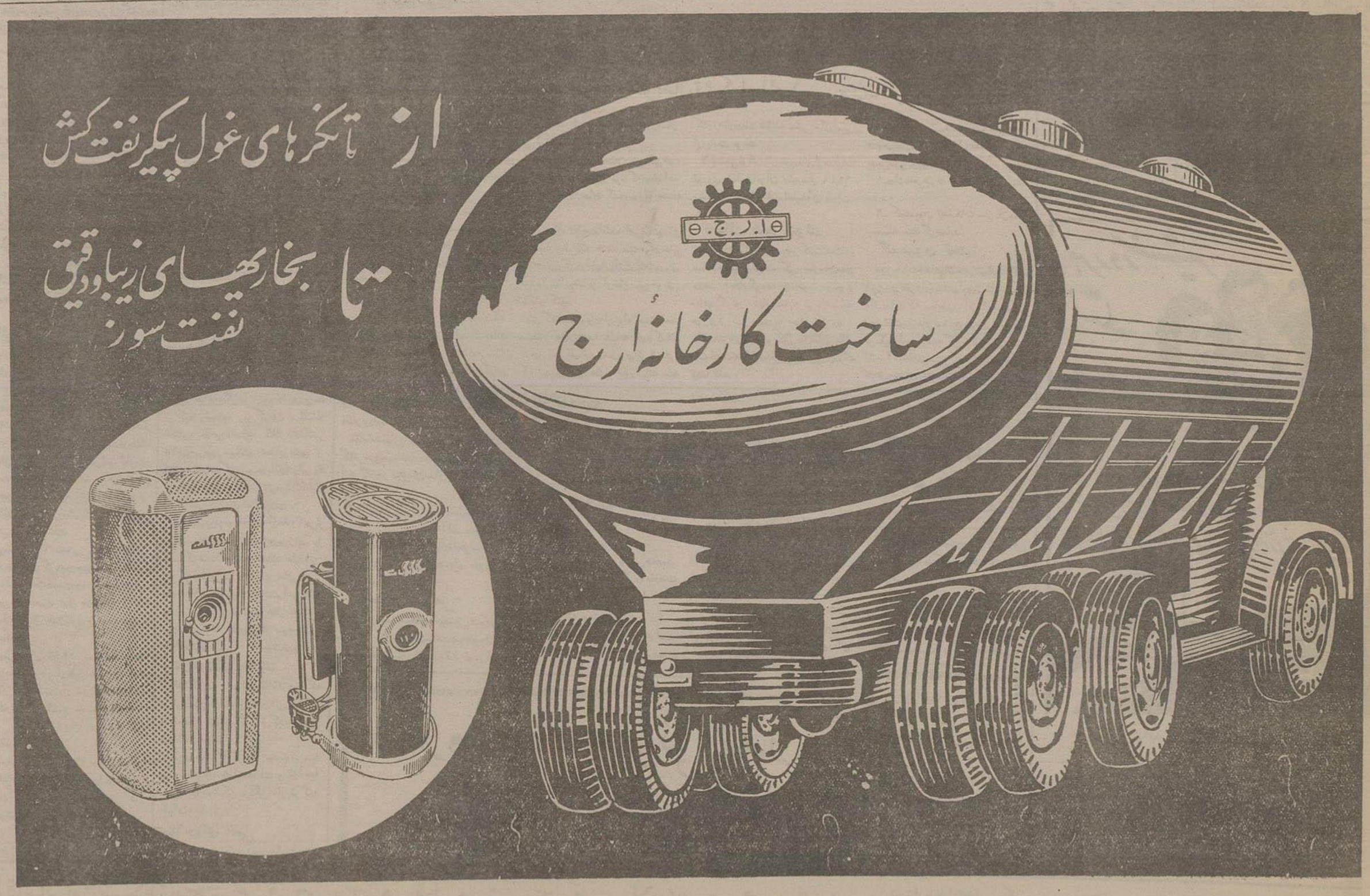

سازمان فاکوپاه
آ ـ ۳۳۹۷

انتقاد

ازعلی جواهر کلام

آمار ـ ارقام

یادم میآید در قدیم‌الایام غالب خانواده‌ها ازآمار وارقام خوششان نمیآمد مثلا وقتی‌که پدرخانواده یك کیسه گردوبخانه میآوردمادرخانواده ازشمردن گردوها خودداری داشت و اگر باو میگفتند گردوها را بشمار میگفت نه اگربشمرم برکتش میرود همینطور راجع بسن وسال اشخاص هیچوقت حساب درست آنرانمیدانستند ونمیخواستند بدانند زیرامعتقدبودند که دانستن سن وسال‌حقیقی‌عمرانسان را کوتاه میکند وچه بهتر که‌بیحساب روزوشبی طی گردد.

بنده مدتی دراین باره فکرمیکردم که چرا مامردم ازرقم وعدد وحساب وبقول امروزیها آمارگیری خوشمان نمی‌آید بالاخره اینطور نتیجه گرفتم که چون آماروارقام ما غالبا توام با تاثروتاسف بوده لذا نمیخواستیم‌از حقیقت آن سردربیاوریم مثلا همان قسمت سن وسال وقتی‌که شخص میفهمد پنجاه سال شصت سال تمام بدبختی کشیده رنج ومحنت دیده یك روز خوشی نداشته بالطبع ازشمارش آن روزها وماه‌ها تنفرداشته است.

نمیدانم بمندرجات صفحه ده اطلاعات روزهای یکشنبه ودوشنبه آن هفته توجه فرموده‌اید قسمتی از مندرجات آن صفحه ازهمان ارقام‌تاثر آوراست واتفاقا عنوان مطلب هم‌ارقام تاثرآور میباشد این ارقام تاثرآور شعروغزل نیست این ارقام از روی یك سند رسمی یعنی نشریهٔ اداره گمرك اقتباس شده است وچنانکه میدانیم ادارهٔ گمرك ازسالهای‌متمادی تحت نظر مدیران کاردان درقسمت محاسبه وآمارگیری بسیاردقیق بوده است.

بموجب این ارقام (تاثرآور) در سال گذشته دادوستد ایران بطور زیان بخش ازآب درآمده که بقول نویسنده مقاله درتاریخ ایران سابقه نداشته است باینقسم که واردات در سال ۱۳۳۵ ازبیست میلیارد ریال تجاوزکرده وبعبارت دیگربیش ازدو برابرسال قبل بوده است ودر مقابل صادرات ایران درسال۱۳۳۵ قدری کمتر از هشت هزار میلیون ریال میشده است یعنی ازسال ۱۳۳۴ هم کمتربوده والبته این جریان مایه کمال تاسف میباشد که ازطرفی واردات سال ۱۳۳۵ دوبرابر ترقی بکند وازطرف دیگر صادرات آن سال نه فقط ترقی نکرده بلکه‌ازسال پیش هم کمترشده است.

بطورکلی از مدتها قبل باکمال تاسف صادرات ایران کمتر ازواردات میشده وفقط‌درسالهای‌پیش‌ازشهریور ۱۳۲۰ تعادل برقرارشد ومجددبحال اختلال افتادتاآنجاکه درسال گذشته بیسابقه وبی‌نظیر گردید.

این دیگر مربوط بمردم‌نیست‌این وظیفه خاص اولیای امورچه مجلسین چه دولت‌ها چه شوراهای اقتصادی‌چه اطاقهای بازرگانی است‌که بافوریت فکری بیندیشند راه چاره‌ای درنظر بگیرند چون مردم ماآنقدرهاازاقتصاد وتجارت اطلاع ندارند وبسیاری از تجاروکسبه بواسطهٔ همین بی‌اطلاعی وبی‌خبری هم خودشان را ورشکست کرده‌اند هم‌مردم‌رابااین‌روزنشانیده‌اند وهرچه دستشان رسیده‌ازخارج ببازار آورده‌اند ونتیجه آن شده که کارخانه های ماخوابیده‌وکارگران‌بیکارشده‌اند ومردم بی‌خبر ازهمه‌جا ته مانده‌بساط خود را فروخته وگروگذارده‌اند و بنجل‌های خارجی را بخیال اینکه ارزان وقشنك‌است‌خریداری کرده‌اند.

بدبختی دیگراینکه تجار وصادر کنندگان مادر عین حال‌که باکمال بی‌باکی هرچه دستشان‌رسیده‌ازخارج آورده‌اند کمترین قدمی درراه بهبود صادرات بر نداشته‌اند ودر نتیجه مشتریان خارجی را ازدست داده‌اند همه میگویند جنس ایران نامرغوب شده است بسته‌بندی‌ندارد چنین و چنان است و بالاخره مالید بیخ ریش صاحبش میماند واوضاع اینطورمیشود عرض‌کردم دراین مورد فقط اولیای امورمیتوانند (وباید) اقدام کنند که واردات بی‌بندوبار امروزه بحد اقل پائین بیاید و برای صادرات هم مقرراتی وضع کنند که موجب تشویق گردد ولی مهم‌ترازهمه جلوگیری از این واردات کمرشکن است که همه را ورشکست کرده است.

ماوخوانندگان

مزد زحمات

ازرودسر آقای نجفقلی‌تقوی‌مینویسد: چهارسال قبل قطعه زمین مخروبه‌ای درقاسم‌آباد علیا بموجب قرارداد در اختیارگرفتم که پس‌از احداث باغ مرکبات ازمحصول آن نصف متعلق بمالك ونصف دیگر بمن تعلق داشته باشد حال‌که اشجار مرکبات باغ مزبور بثمررسیده‌ومالك‌نیزفوت شده یکی ازمنسوبان اوموجبات مزاحمت مرا فراهم نموده ازورود من بباغ جلوگیری میکند تقاضا دارم‌ژاندارمری محل رفع مزاحمت نماید.

مجاورین کویر

اهالی خور بیابانك که درحدود۱۵ هزارنفرمجاور کویر مرکزی سکنی دارند باواگذاری آب واراضی و درخواستهای‌چندساله‌موضوع‌ساختمان یکباب درمانگاه را که قراراست سازمان برنامه دراین بخش احداث نماید یادآور ومینویسند: فعلا وضع بهداشت اهالی منحصرابیك‌نفرپزشك معمر ویك خدمتگزارواگذار شده که‌کافی نیست وتقاضا دارند نسبت باین امرحیاتی توجه شود.

هنرجویان وشورای فرهنك

عده‌ای از هنر جویان هنرستان تهران مینویسند:اخیرا وزارت‌فرهنك طی تصویب نامه شورای عالی فرهنك بتمام دبیرستانها ابلاغ‌نموده که هردانش‌آموزی دردوران‌تحصیلی میتواند باداشتن معدل بیش از ۱۲ ازیك ماده مطلق باداشتن نمره کمتر ازحداقل قبولی استفاده‌وبکلاس‌بالاتر ارتقاءیابدبااینکه‌دروس‌فرعی‌هنرستانها بادروس عمومی دبیرستانها مطابقت دارد متاسفانه بخشنامه فوق شامل هنرستانها نگردیده وبدینجهت‌طبق درخواست اداره آموزش‌فنی‌وحرفه‌ای ازاداره مطالعات وبرنامه‌ها گزارشی تهیه وباموافقت وزیرفرهنك‌بدبیرخانه شورای عالی برای تصویب رفته‌وحال درآنجا مسکوت مانده وعده‌ای از هنرجویان در بلاتکلیفی بسرمیبرند وچون منظور از تصویبنامه تامبرده پیشرفت وتوسعه رشته‌های تخصصی دانش‌آموزان میباشد خواستاریم که هرچه زودترنامه‌فوق‌را بجریان‌انداخته وعده‌ای راکه برای یك ماده عمرشان تلف میشود ازبدبختی نجات بخشند.

قابل توجه فرهنك استان

بانوملوك حداد مینویسد: بیش از هفتصد طفل دردبستان پسرانه‌سروش درنارمك نام نویسی‌کرده وتاکنون که یکماه ازسال تحصیلی میگذرد بواسطه نداشتن اطاق درس درحیاط مدرسه سرگردانند چون ساختمانی که فعلا دراختیار دبستان‌مزبورمیباشد بیش ازسه اطاق ندارد ناچار ساعتی یك عده درکلاس جمع میشوندوبقیه بلاتکلیف وقت میگذرانند مقتضی است محل مناسبی برای آموزش اطفال ساکنین نارمك درنظربگیرند تا ازاتلاف وقت نوآموزان‌جلوگیری شود.

کوره‌های ذغال

پیروتلگرافات وشکوائیه‌های‌مکرر کوره سوزان منطقه جنگلداری پل سفید سوادکوه برای احداث کوره ذغال ازدرختان افتاده‌درجنگل‌تلگراف میکنند: با اینکه ازطرف بازرسی نخست‌وزیری‌بینگاه جنگلها‌معروضات اهالی وکوره سوزان را یاد آوری نموده بنگاه جنگلها درپاسخ بازرسی نخست‌وزیری اطلاع داده‌اند که برابر بخشنامه بسرجنگلداری وسرجنگل بانی سوادکوه برای صدور پروانه کوره ذغال دستوراتی داده شده که کوره سوزان آمادگی خودرا به سرجنگلداری سوادکوه برای‌احداث کوره ذغال‌اعلام‌مع‌الوصف کوچکترین توجهی ازطرف سرجنگلداری سواد کوه بخواسته‌های قانونی ماکوره‌چیان نگردیده حال ناچارا از نظرفقر و بیکاری وباکثرت عائله بایکدنیاامید وآرزو بتلگرافخانه پل سفید متحصن وخواسته‌قانونی‌خودرابدینوسیله‌باولیاء امور ابلاغ وتقاضای عطف‌توجه‌نموده بلکه بتوانیم کمافی‌السابق‌طبق‌مقررات ازدرختان افتاده جنگل‌کوره سوزی نموده خود وعائله خودرا ازپریشانی نجات دهیم.

خیابان چیذر

عده‌ای از اهالی چیذر ازشهرداری تقاضا مینمایند اینك که‌مشغول‌اسفالت کردن قسمتی از جاده چیذر هستند بقیه خیابان چیذر را نیز که مسافت زیادی ندارد ازنظردورندارند ودستور دهند باقیمانده خیابان‌مزبورنیزاسفالت گردد.

هالو

دهل‌زن را حواس از سر پریده!

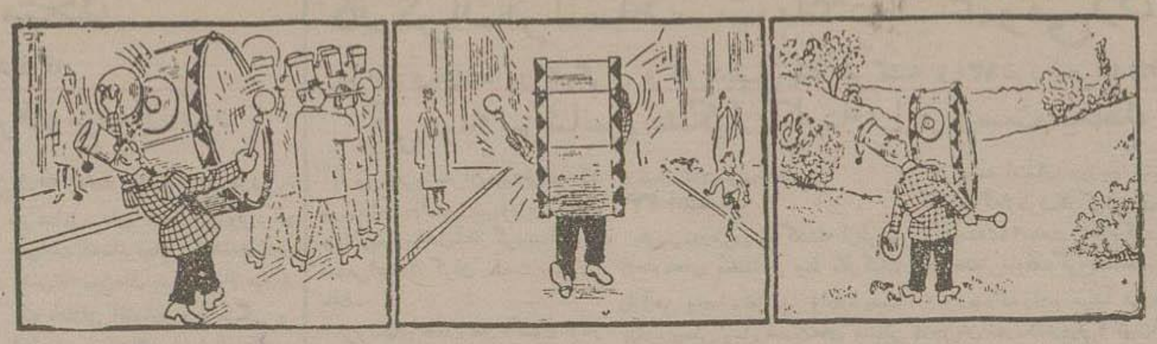

ازچپ به راست

ازاینجا وآنجا

ماجرای یك اسکناس ده هزار فرانکی

این داستان کوتاه‌جالبترین‌داستان‌بهتل شما آمده شام و مشروب هفته‌گذشته مطبوعات فرانسه بود. خوردیم، ازاینکه پول آن چندروزی یك زن بدفتر هتل مراجعه کرده‌بتاخیر افتاد معذرت میخواهم وبعد گفت:

ـ چندروز درهتل‌شما خواهم ماند، هتل داد.

عجالتا این‌ده هزارفرانك را میدهم، هنوزخیاط باشی بیرون نرفته بود پس ازآن زن ازهتل بیرون رفت‌کمی که همان زن بهتل‌آمد وگفت:

بعد آشپز هتل بدفترآمد وصاحب هتل اورا صدا زدوگفت:

ـ مزد هفته ترانداده‌ام، نه؟ بیا این ده هزارفرانك را بگیر.

آشپزهمانروز پول را بیکی از دوستانش که‌قرض گرفته ودرمسابقات اسب دوانی شرکت‌کرده بود داد و معذرت خواست که چندروزی تاخیر شده بود، آن‌آقاهم‌بخیاط‌قرض‌داشت پاره کرده آتش زدوگفت: که بیدرنك بسراغ اورفت،خیاطباشی وقتی پول راگرفت تشکرکردوبهتل مراجعه‌کرد وگفت:

ـ هفته‌گذشته باسه نفرازدوستان هفته‌گذشته مطبوعات فرانسه بود. خوردیم، ازاینکه پول آن چندروزی یك زن بدفتر هتل مراجعه کرده‌بتاخیر افتاد معذرت میخواهم وبعد گفت: اسکناس ده هزارفرانکی را بصاحب هتل اورا صدا زدوگفت:

ـ برای اینکه کارفوری‌وفوتی پیش آمده‌است نمی‌توانم درهتل بمانم و مجبورم هرچه زودتر حرکت‌کنم ، خواهش‌میکنم ده هزارفرانك راکه بشما دادم پس بدهید.

صاحب هتل اسکناس ده هزار فرانکی را بامسرت باوداد وزن آن‌را که بیدرنك بسراغ اورفت،خیاطباشی پاره کرده آتش زدوگفت:

ـ این اسکناس‌جعلی بود ومن اشتباها آنرابشما دادم!!

انتقام عجیب

در سانفرانسیسکو آقای دانیل‌هال ازطرف‌دادگاه‌پرداخت ۶۰۰دلارجریمه نقدی‌محکوم‌شدولی چون‌وی‌خودرابی گناه‌میدانست وباانوصف نمیتوانست‌از رای‌صادره سرباززند تصمیم گرفت‌لااقل انتقام بکشدوی‌این اصل بجای‌اسکناس ۶۰۰دلار سکه‌در یك کیسه ریخت‌وبعد مابعی‌توی کیسه ریخته‌تمام سکه‌هارا آلوده کرد بطوریکه‌ازبوی آن‌حالت تهوع بانسان‌دست‌میدادپس‌ازآن کیسه رابدادگاه‌مردتاشمارند وتحویل‌بگیرند چون‌قانون‌برای‌پولهای«دودار»ماده‌ای پیش‌بینی‌نکرده‌بود قضات‌نتوانستنداز او مواخذه‌کنند وبازمحاکمه نمایند ولی ازراه اجبار سکه ها راشستند و تحویل گرفتند

انرژی آفتاب

دنیای ماازانرژی بی‌پایان‌خورشیدبه مقدارخیلی کمی استفاده‌میکند،مثلااگر صدی۵انرژی وشعاع‌خورشیدبدنیاپخش شوددیگر کسی‌زنده‌نخواهدماند.

جدول کلمات متقاطع شماره ۷۵۷۰

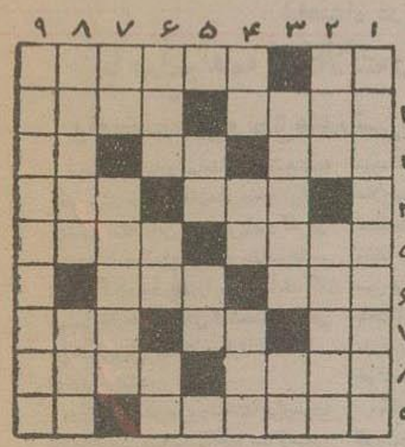

افقی: ۱ـالته اکبر روماشدمابه‌سربلندی‌وافعی است ـ هم گل‌ولای دارد و هم‌فساد۲ ـ ازانواع‌پر دنگ وفنگ کیوه ـ وازانواع کم دنگ‌وفنگ کفش۳ ـ مایالان کج‌میروند ـ سابقادرآستر پالتو مینشست‌و روی‌یقه وسرآستین ـ شانه ٤ ـ سهولت‌وکشایش ـ ساختمان وسازنده ساختمان ۵ ـ بی حساب‌درقمار ـ نادانست‌ولی اینروزهابنوع خاصی از اشخاص‌نادان گفته‌میشود ۶ ـ تن‌وبدن‌سفید ولطیف رابدان‌تشبیه کرده‌اند ـ آخر بهرامرا گرفت۷ ـ حرف تعرف ـ در دل پریشان‌و دستپاچه‌بندنیست ـ جائی که‌هر کسی رابدان‌راه‌نیست۸ ـ جنس‌خریده‌شده ـ از کوه های‌غرب‌ایران۹ ـ آسانتر ازدهان مردم‌توان‌مست ـ یکنوع‌مزه.

عمودی: ۱ـ تعارف‌دارد۲ ـ راهنماست‌ومیداند ـ طره زلف۳ ـ آستانه‌ودهلیز ـ ضمیرانگلیسی٤ ـ نی‌چون‌سروتمایل‌بنظرسروچونی ـ آن‌یکی‌رامیزند تااین یکی‌را ازپانشاشند ـ دستش‌را بآسمان‌بلندمیکنند ۵ ـ اگر بگیرندو بفشارند نفس‌بشماره‌میافتد ـ درمیدان‌فوتبال برای‌زدنش‌عرق‌میریزند۶ ـ موزبك‌پرجنجال وطرب‌انگیز ـ نانش‌خودش‌راهم‌زحمت‌نگهمیدارد چه‌رسدبدیگری ـ عددست۷ ـ درتآتروارو ته‌بازی‌میکنند ـ درخشندگی۸ ـ ازاسباب‌درودگری ـ هرچیزی دارد حتی‌خودش۹ ـ ازشهرهای‌معروف‌خاورمیانه.

حل جدول شماره ۷۵۶

افقی: ۱ـخیرالامور۲ ـ زرادـراضی۳ ـ الـ کج‌ـوا٤ ـ نی ـ دخول۵ ـ غلو ـ زبر۶ ـ نافه ـ وم۷ ـ لب ـ لر ـ گنج۸ ـ کروپ ـ سرمد۹ ـ نصف‌النهار.

عمودی: ۱ـخزان ـ الکن۲ ـ برلیغ ـ مرس۳ ـ رام ـ لك ـ وف٤ ـ اد ـ دوالپاه ـ کنج ـ فر۶ ـ ارجوزه ـ سن۷ ـ ما ـ لی ـ کره۸ ـ وضو ـ رونما۹ ـ ریال ـ مجدر

بازارمکاره ایران‌و آمریکا

روز ۱۷ آبان یك‌بازارمکاره‌وجالب گاردن‌پارتی‌باشکوه درمحوطه سفارت امریکادر تهران دایر میشود ۰این بازار مکاره‌و گاردن پارتی راانجمن ایران‌وآمریکاترتیب‌داده که‌هم برای دوستان‌انجمن فرصت‌خوبی برای‌تفریح‌وسرگرمی‌باشد وهم‌انجمن برای اجرای برنامه‌های خود که‌قسمتی‌ازآن برنامه‌خیریه وتعاون‌است‌درآمدی تحصیل نماید.

سازمان تدارك گاردن‌پارتی ۱۷ آبان‌مشغول‌جمع‌آوری اشیاء مستعمل بعنوان هدایا ازخانوادهائیکه دوست‌انجمن هستند میباشندوکالاهای جدیدی‌ازبازرگانان‌مخصوص آنهائی که‌کالاهای آمریکائی دارندو میخواهنداهداء کنند وبا ایرانی ها وآمریکائی‌هارا بخریدن آنهاعلاقمندنمایندیز خواهد گرفت

کلیه این اشیاء به فروش رسیده‌با مزایده. و قرعه گذارده خواهد شدوبابعنوان جایزه‌مسابقات گوناگون‌بکار خواهدرفت

بازار مکاره و گاردن پارتی دارای چادرهاو گیشه های گوناگون ـ بازی‌های مختلف‌وبرنامه‌های جالب‌دیگر خواهدبود.

یك کمیسیون اداره کننده وراهنماوده کمیسیون‌فرعی برای تشکیل‌واداره‌بازارمکاره و گاردن‌پارتی‌مرکب‌ازایرانیها وآمریکائیهاتحت‌ریاست آقای‌رابرت‌هردر کفیل معاون‌اداره اصل‌چهار تشکیل‌شده است

هدف‌سازمان تهیه۷۵۰ هزارریال میباشد که‌قسمت‌اعظم صرف تهیه مقدمات ساختن عمارتهای جدیددر قطعه‌زمین جنوب‌انجمن درنزدیکی جاده‌بهلوی وعباس‌آباد واقع‌است خواهدشد

یك‌قسمت ازاین مبلغ که‌درحدود صدهزارریال‌میباشد صرف‌برنامه‌های خیریه‌وتعاون(کمیسیون‌خیریه وتعاون‌مصرف آنراتعیین‌خواهد کرد)خواهدشد و یکقسمت‌دیگر که‌تقریبا ۱۵هزارریال میباشد بمصرف‌خرید کتابهای فارسی برای کتابخانه‌انجمن خواهدرسید.

آ ـ ۱۶۶۲۹

مجله نقش جهان

منتشر میشود

نمایندگان‌شهرستانها مکاتبه نمایند

آ ـ ۱۶۵۷۳

آسیاهای موتوری

ساخت کارخانجات اطلس دانمارک

باسنگهای یدکی باندازه‌های ۶۰ تا ۱۰۰ سانتیمتر

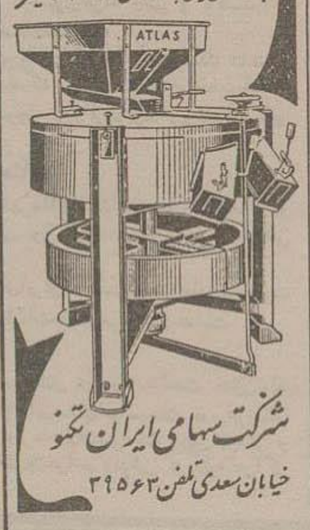

شرکت سهامی ایران تکنو

خیابان سعدی تلفن ۳۹۵۶۳

آ ـ ۲۳۶۳۲

Valor

VALOR

محصولات کارخانجات معظم

والور کلستان

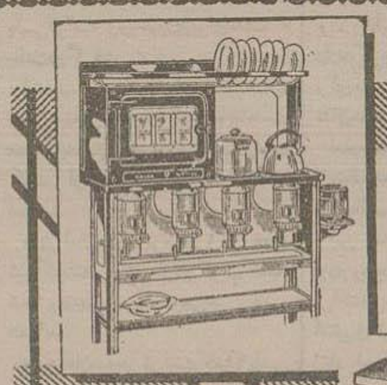

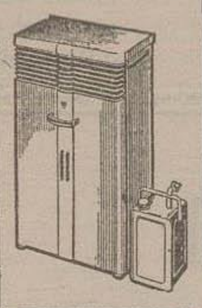

یک کارخانه بزرگ

باتجربه بسیار زیاد

مطمئن ریاضی . استحکام

حرارت زیاد . کمی مصرف

بی بو . لوکس

والور

نماینده انحصاری: شرکت نبی عبدالصمد خویلو و شرکاء ، خیابان سعدی تلفن ۲۸۸۴۹

آ ـ ۳۵۱۰

خواب خوش وراحت فقط با

تختخوابهای ۷۵۰ فنره کارخانه آزمایش میسراست

تخت خوابهای ساخت کارخانه آزمایش دارای مزایای بیشمار است . زینت اطاق لوکس محکم ـ آب گرم شده ـ ضدزنگ یکعمر تختخواب بهتر ازهمه ازان چون درکشورعزیزخودمان ساخته شده است

کارخانه آزمایش میدان ژاله جنب گلانتری ۱۴ تلفن ۳۴۲۸۶ و ۳۷۴۴۱

آ ـ ۲۳۵۷۶

کارخانه آجرسازی اقدام

بهترین آجرفشاری وآجرهای‌روکار بسیارزیباتهیه بقیمت نازل درموعد مقرر تحویل مینماید .

فروشگاه ـ تلفن ۲۳۶۸۰ کارخانه‌تلفن ۷۹۸۰۴

آ ـ ۲۳۵۵۴

منابع وسقف وساختمانهای فلزی

درو پنجره پروفیل

کارخانه

گاما

خیابان تهران بالاتر از سقف جمشید

تلفن ۳۲۲۱۰۲

GAMMA

آ ـ ۲۳۶۴۲

آگهی مزایده اجاره یافروش

شرکت‌ملی‌نفت ایران‌بنگاه کشاورزی‌و دامپروری‌دارخزینه‌را که‌تقریبا درحدودصد کیلومتر ازاهوازدرروی‌اسفالت اهواز ـ مسجدسلیمان قرارگرفته است ازطریق مزایده‌برای‌مدت ده‌سال‌باجاره واگذارویابطورقطع بفروش میرساند.

داوطلبان‌میتوانندبامراجعه بمراکزنامبرده‌زیرشرائط‌کامل‌آگهی‌مزایده راأخذنمایند:

۱ـ اداره‌مرکزی شرکت‌ملی‌نفت‌ایران‌درتهران

۲ـ سازمان‌شرکت‌ملی نفت ایران‌درخرمشهر

۳ـ اداره‌پیمانکاری شرکت‌اکتشافات‌وتولیدنفت‌ایران‌دراهواز

٤ـ بنگاه کشاورزی‌دارخزینه

سازمان‌شرکت‌ملی نفت‌ایران‌درحوزه‌قرارداد

۵ـ۳ آ ـ ۲۲۸۴۲

جناب‌استاد دکتر مروستی،

باعرض‌سپاسگزاری‌ومرحمت‌ازلطف‌جنابعالی که‌درتمام‌موارد‌نسبت‌ببنده خصوصابیمارانخیر جوادفولادی‌را که‌یکی ازبستگان است مبذول فرموده‌اید بی‌اندازه‌ممنون‌وسپاسگزارم .

فرح

آ ـ ۱۶۶۲۱

تافرصت باقی است

اززمین‌های‌سازمان‌عمرانی وساختمانی کرج نقدواقساط استفاده کنید

خیابان شاه‌آباد پاساژ علمی تلفن : ۳۴۰۷۰ و ۳۸۰۰۶

آ ـ ۲۳۴۶۶ ۴۳

در تالار ابن سینا

مراسم جشن روز ملل متحد

شاهنشاه در پیام خود تاکید فرمودند که

با صلح همه اشکالات را بهتر از جنك برطرف میتوان کرد

پیام نخست وزیر و نطق های رئیس جمعیت ایرانی سازمان ملل و نماینده سازمان مزبور

ازساعت چهارونیم بعدازظهر پنجشنبه بمناسبت روزسازمان ملل متحدمراسم جشنی درتالارابن سینا برپابود که در آن هیئت دولت، آقایان سناتورها ـ نمایندگان مجلس شورایملی و نمایندگان سیاسی خارجی وعده‌ای ازشخصیت های فرهنگی وبازرگانان وطبقات مختلف حضور داشتند.

درابتدای جشن سرودشاهنشاهی وسرود سازمان ملل متحدنواخته شد وسپس آقای علاء وزیر دربار شاهنشاهی پیام اعلیحضرت همایون شاهنشاه رابایـن شرح قرائت کردند:

پیام شاهنشاه

بانهایت مسرت روزسازمان ملل متحد رابهموطنان خودتبریك میگوئیم ملل مختلف درسراسرجهان این روزراجشن میگیرندوایجادسازمان ملـل متحدرا پیروزی بزرگی درراه تحقق آمال نوع دوستی وصلحخواهی وانسانیت میشمارند وازاین دستگاه بین المللـی انتظارات بسیاردارندچه آنرا ثمره قربانیهای فراوان ومشقات وتجربیات گذشته میدانند.

مصائبی که نوع بشر درقرون پیشین بسبب جنگهاوخونریزیهامتحمل شدوبخصوص بلیات دوجنك عالمگیروخانمانسوزاخیر موجب شد که بزرگان ملل مختلف در صدد تامین صلح جهانی ازراه حل مسالمت آمیز اختلافات برآیندومتوجه ومعتقد شوند که مناقشه واستیلاجوئی طریـق وصول بخیر وسعادت نیست وازاینرو راه همـکاری واشتراك مساعـی رادرپیش گرفتندودرنتیجه بپیروی ازتمایلات و افکارعمومم مردم جهان سازمان متحـد بوجودآمدوباتجارب اندوخته ازجامعه ملل سابق واستفاده ازپیشرفت علوم و وسائل ارتباطات واطلاع ازاوضاع واحوال جهان مسلم شد که استقرارصلح بدون بالابردن سطح زندگی مردم وبهبود وضع اجتماعی اقوام وملل میسرنخواهدبود بهمین جهت موسسات تخصصی ووابسته سازمان بمنظوراتخاذتدابیری در این مسائل مشغول کارشدند.

آرزوداریم این سازمانها در اجرای برنامه‌های سودمند خود توفیق کامل حاصل کنندوبهمراهی دولی که درانجام برنامه‌های عمرانی واقتصادی کوشاهستند دربن راه پیش روند.

اگر آن توافق وهمکاری بخصوص میان دول بزرك ادامه میبافت امروزبی تردید پیشرفتهای علمی عظیمی درراه نیل بهدف عالی تامین سعادت ملل حاصل شده بود دولت وملت ایران باایمان راسخ بمنشور سازمان ملل متحد وسایر تعهدات و پیمانهائیکه پذیرفته است کوشش فراوان درراه همکاری بین المللی واستقرار صلح وآرامش مبذول داشته ومیدارد.

امیدواریم روزی برسد که کلیه اقوام وملل دنیادراین سازمان عظیم جهانی شرکت داشته باشند وهمه ملل بااعتقادکامل به همکاری بین المللی توسعه روابط اقتصادی وفرهنگی پردازندو بخصوص جملگی سمیمانه راهی برای موافقت در خلع سلاح بیابندومعتقدباشند که با مسابقه تسلیحاتی گردآوری سلاح‌های وحشتناك ومخرب بیم آن میرود که آتش خانمان سوزجنك مشتعل گرددوآنوقت باتوجه باختراعات وپیشرفت‌های علمی تمدن بشری وحیات انسانی بکلی درمعرض خطر خواهدبود.

یگانه وسیله حفظ وتحکیم صلح همان تقویت وپشتیبانی سازمان ملل متحداست که امیدواریم کلیه ملل اصول ومقررات وتصمیمات آنرامحترم بشمارند و همه معتقدباشند که باصلح همه اشکالات را بهتر ازجنگ برطرف میتوان کرد.

پیام نخست وزیر

سپس پیام آقای دکتر اقبال نخست وزیر توسط آقای دکتر اردلان وزیر امورخارجه قرائت شد آقای نخست وزیر طی پیام خود چنین اظهارداشت :

اگر به فعالیت دوازده ساله این سازمان نظری بیفکنیم میبینیم چه بسامسائل غرنج ودشوار که در گوشه و کنارجهان ظرف این مدت بوجودآمده واغلب آنها براثر مداخلات بموقع و قاطع این سازمان کمو بیش مرتفع گردیده‌است.

درحالیکه اگرچنین سازمانی وجود نداشت هریك ازاین مشکلات ممکن بودبجنگهای طولانی محلی وشاید هم بین المللی منجر گردد

سازمان ملل متحد در راه استقرار صلح وامنیت بین المللی اقداماتی بمنظور بهبود وضع اقتصادی واجتماعی وفرهنگی بشرمبذول میدارد ایجاد این روش برای این است که بنابر تجارب گذشته همکاری و حسن تفاهم بین ملل موقعی دوام مییابد که باعلائق اقتصادی و فرهنگی و اجتماعی پیوسته باشد درنیل باین مقصود سازمان ملل متحدپیشرفتهای قابل توجهی کرده‌است، درپایان پیام آقای نخست وزیر تصریح شده‌است که ما با کمال سرافرازی می‌توانیم ادعا کنیم طی دوازده سال گذشته همواره به‌پیروی ازسنت دیرین ایرانیان که مبتنی بردفاع ازحق وعدالت است راه خودرا پیموده‌ایم ودرراه جلوگیری ازتبعیض ومنع تجاوزوحل مسالمت آمیز اختلافات بین المللی مساعی خود را بکاربرده‌ایم.

سپس آقای دکترمتین دفتـری رئیس جمعیت ایرانی طرفدارسازمـان ملل متحدوآقای رایترنماینده سازمان ملل متحددرایران نطقهائی ایراد کردندو درپایان دوحلقه فیلم مربوطبرو سازمان ملل متحدنمایش داده شدوازمدعویـن پذیرائی بعمل آمد.

تلگراف تبریك

رئیس اتحادیه جهانی جمعیت های طرفدارملل متحد دیروزتلگـراف تبریکی بآقای دکترمتین دفتری رئیس جمعیت ایرانی طرفدارملل متحد باین شرح مخابره کرده‌است.

بمناسبت روزملل متحد با کمال اشتیاق بهترین ادعیه خودرا برای توفیق جمعیت ایرانی طرفدارملل متحدوحصول آمـال مشترك بآنجناب تقدیم میدارد.

جشن وچراغانی بمناسبت میلاد شاهنشاه در تهران وشهرستانها

بمناسبت روزمسعودچهارم آبان ومیلادفرخنده شاهنشاه ازشب جمعه تادیشب مجالس جشن وشادمانی دراغلب نقاط ومحلات پایتخت برقراربودو کسبه وپیشه‌وران مغازه‌های خودرازئین کرده‌بودند سردرادارات ووزارتخانه‌ها آئین‌بندی شده‌وباچراغهای رنگین الکتریك چراغانی گردیده‌وبابیرق سه‌رنگ ایران تزئین شده‌بود. همچنین پریروزدرکاخ دادگستری مجلس جشن و سرور برپا بودو آقایان قضات وکارمندان اداری دادگستری درمجلس جشن شرکت کرده بودند

دراین مراسم نطقهای جالبی پیرامون سجایا واخلاق فاضله شاهنشاه ایراد گردید

جشن زندانیان قزل قلعه

پریشب ازطرف زندانیان قزل قلعه بمناسبت مولود شاهنشاه مراسم جشنی برپابود که‌در آن جمعی ازنمایندگان مجلسین وامراء ارتش و نویسندگان مطبوعات وهمچنین خانواده زندانیان حضورداشتند.

درابتدا رئیس زندان متن عریضه تبریکی را که زندانیان پیشگاه شاهنشاه نوشته بودند بتیمسار سرلشکر مختار دادند که بحضور شاهنشاه تقدیم کنند. آنگاه برنامه جشن بطرزجالبی اجراشدوچندتن ازافراد زندانی وخانواده آنها سخنرانی کردند.

درشهرستانها

بموجب گزارش خبرنگاران ما ازشهرستانها بمناسبت میلاد شاهنشاه در همه‌شهرهای ایران مراسم جشن وشادمانی برپا گردیده‌ومردم باشعف و شادمانی درمجالس جشن شرکت کرده‌اند.

درشبهای جمعه وشنبه درتمام شهر های ایران بمناسبت جشن تولداعلیحضرت همایونی مجالس میهمانی وسرورازطرف طبقات مختلف برپا گردیده‌است

مراسم سلام درشهرستانها

طبق گزارشهای خبرنگاران ماپیش ازظهر دیروز بمناسبت جشن تولد فرخنده شاهنشاه‌در کلیه مراکزاستانها وشهرستانهامراسم سلام دربرابر تمثال شاهنشاه برگزارشدوازطرف استانداران وفرمانداران پیرامون میهن پرستی و شاهدوستی بیاناتی ایراد گردید. بعداز ظهرنیزمراسم ورزشی در کلیه مراکز استانها برگزار گردید.

بحران در بحران

کارگران فرانسه دست باعتصاب عمومی زدند

در زد وخورد بین کارگران و افرادپلیس یك نفر کشته و ۱۳۰ نفرزخمی شده‌اند

گی موله نیزشانس تشکیل کابینه را از دست میدهد

پاریس ـ امروزبحران دولت فرانسه که پس ازسقوط دولت موریس بورژس مونوری بیست وپنج روزقبل آغاز گردیدبااعتصاب عمومی اعلب کارگران شدت بیشتری یافت.

سرویسهای حمل ونقل اکنون ازکار افتاده وحتی مامورین متوفیات هم علیه بالارفتن قیمتها دست باعتصاب زده‌اندو خطرقطع سرویس‌های برق گازخانواده های پاریس راتهدیدمیکنداین اعتصاب مشکل تشکیل کابینه که‌اکنون موله رهبرسوسیالیست برای آن فعالیت میکند فزونی گرفته‌است

موله قصددارددولت جدید خودراروز دوشنبه بپارلمان معرفی کند ولی‌هر ساعت ازشانس موفقیت اوکاسته‌میگردد دولت فرانسه‌اکنون برقوای امنیت در پارس وشهرهای بزرك برای جلوگیری ازشدت بحران اعتصاب افزوده‌است

درپاریس تقریبا اتوبوس وترامواى وجود ندارد وتاکسی کمیاب شده‌است

دیروزدرسن نازرزدوخوردی بین پلیس وکارگران اعتصابی روی داد که‌در آن یك نفرمقتول وصدهانفر مجروح شدند محافل سیاسی پاریس معتقدند که‌احتمال موفقیت گی‌موله برای تشکیل کابینه چندیدورفع بحران سیاسی آن کشور بیش ازپیش کاسته‌شده زیرابین رهبران حزب محافظه کاردرموردشرکت درکابینه آینده‌اختلاف نظرایجادشده‌است

پاریس ـ شب گذشته بین ششهزارتن از کارگران بندرگاه سنت نازر ودوهزار پلیس فرانسه زدوخوردی برای مدت ٤ ساعت درگرفت.

اعتصاب عمومی کارگران که‌کلیه فعالیت های صنعتی وغیره‌را فلج ساخته‌است مسلماً بحران آمیزترین اعتصابی است که‌پس ازجنك درفرانسه صورت گرفته است.

طبق اعلامیه منتشره در زد وخورد شب گذشته یکتن ازکارگران کشته شده ودرحدود یکصدوسی نفر زخمی شده‌اند.

همین اعلامیه حاکی است که ۹٤ پلیس درنتیجه اعتصاب روزچهارشنبه هفته گذشته که‌ازطرف کارگران برق و گاز برای مدت ۲٤ ساعت اعلام گردیدکلیه امورصنعتی متوقف گردیده‌است.

قراربود که رادیو مرتباً مردم‌را در درجریان امور بگذاردولی ناگهان اعلام شد که‌کارمندان رادیوی ملی فرانسه نیزمدت ۲٤ ساعت اعتصاب خواهند کرد.

(رویتر)

در بیمارستان بستری شده‌اند.

۲۴ اعتصاب

پاریس ـ درطی دوروز گذشته ازطرف اتحادیه‌های مختلف مربوط بکارکنان راه‌آهن وحمل ونقل شهر واداره پست ورادیوی ملی وسایر قسمت‌های صنعتی فرانسه ۲٤ بار اعلام اعتصاب شده و می‌توان گفت که کلیه دستگاهها وصنایع فرانسه دچار بحران گردیده‌است.

گومولکا گفت:

حزب کمونیست لهستان باید از عناصر استالینیست پاك شود

حزب پرازعناصر فرصت طلب است وعدم وحدت فکری درحزب موجب شکست برنامه های اقتصادی شده است

ورشو ـ جلسه هیئت رئیسه کمیته مرکزی حزب کمونیست لهستان دیروز باشرکت ۷٤ عضواصلی و٤۳ عضوعلی البدل تشکیل شد.

وبال گردن حزب

گومولکا رهبرحزب کارگران (کمونیست) لهستان طی نطقی اظهارداشت که‌حزب درحال حاضر متجاوزاز یکمیلیون و۳۰۰ هزارعضودارد ولی اگر نصف اینعده افراد مومن ومبارزی بودندحزب قدرت بزرگی در کشورداشت امادرحال حاضرافـراد حزب رابایدبسه دسته تقسیم کرد:

عده‌ای که کمونیست بوده وبهـدف حزب ایمان دارند.

دسته‌دیگر که قلبا طرفدارسوسیالیسم بوده وبفلسفه این مرام بخوبی آگاهـی دارند گرچه این دسته‌دوم نیزافرادخوبی برای حزب هستندولی فعالیتی ازخـود نشان نمیدهند.

امادسته‌سوم کسانی هستند که‌بپیروی ازمنافع شخصی بحـزب پیوسته‌اند وبـه سوسیالیسم اعتنائی ندارند.

این دسته‌درحقیقت وبال گردن حزب بوده ودرمیان افراددیگرمنفی بافی و بی‌اعتنائی راترویج میکنندمتاسفانه‌عده اینقبیل افراددرحزب کمونیست لهستان زیاد است.

عناصر استالینیست

گومولکاسپس گفت حزب باید ازوجود این عناصر فاسدپاك شود. حزب نمیتواند دارای افرادی باشد که دنبال تصفیه و تجدیدنظردرپرنامه آن هستند. حزب کارگران لهستان نمیخواهد دارای جناح چپ وراست باشد. (رویتر)

گومولکاضمن حمله به‌طرفداران رژیم استالینی گفت اکنون هنگام آن رسیده که حزب کمونیست ازوجوداین عناصر پاك شود.

گومولکا اضافه کرد که اتحاد و یگانگی حزبی دراثر نفوذ این عناصر از بین رفته وبایدهرچه زودتر باین وضع پایان داده‌شود.

عدم وحدت درحزب موجب شده که حزب دراجرای طـرحهای اقتصادی شکست بخورد

چین وافغانستان

توکیو ـ بطوریکه خبرگزاری چین کمونیست اطلاع می‌دهد نخست وزیران چین وافغانستان متعهدشده‌اند که‌برای توسعه دوستی بین دو کشوروحفظ صلح و امنیت جهان بکوشند.

درضیافتی که چوئن لای نخست وزیر چین کمونیست بافتخارسردارمحمدداود خان نخست وزیر افغانستان که ازچین بازدیدمیکند برپا کرده بود سران دو کشوراظهارداشتند که برای حفظ صلح ودوستی بین دو کشورخواهند کوشید.

Bosch SERVICE

قابل توجه دارندگان اتومبیل

این شرکت اخیراً فروشگاه مجهزی درسه‌راه امین حضور تلفن شماره ۵۲۷۱٤، دائر نموده ولوازم وادوات الکتریکی اتومبیل های سواری ـ باری ـ اتوبوس ـ موتورهای زمینی وهراوع لوازم برقی برای موتور های دیزل رادر دسترس مراجعین محترم قرارداده‌است.

نماینده انحصاری کارخانه بوش آلمان در ایران

شرکت سهامی دیزل الکتریك خیابان سعدی شماره ۵۳۷

تلفن ۳۲۰۷۹ـ۳۹۹۰۸ـ۳۱۸۸۸

۳ـ٦ آـ۲۲۲۲٦

سرلشکر عبدالحکیم عامر بمسکو میرود

قاهره ـ روزنامه الجمهوریه امروز اطلاع‌داد که ژنرال عبدالحکیم عامر وزیردفاع وفرمانده کل نیروهای مصر درهفته آینده بدعوت مارشال ژوکف وزیر دفاع روسیه شوروی بمسکو عزیمت خواهد کرد.

انتخابات فرعی

قاهره ـ ازامروزانتخابات فرعی درشش حوزه انتخاباتی شهر قاهره زیر مراقبت دقیق قوای انتظامی آغاز گردید.

دیشب دریك حوزه انتخاباتی بین دو دسته زدو خوردی درگرفت وپلیس ناگزیرشدبرای پراکنده ساختن آنها تیراندازی کند

درشورای دول آسیائی ـ آفریقائی

برای تشدید محاصره اسرائیل

قاهره ـ شورای ۳٦ کشور آسیائی وآفریقائی بعدازظهردیروزبمذاکرات خود درموردتشدیدمحاصره اسرائیل ادامه‌دادند.

خبرگزاری نیمرسمی خاورمیانه اطلاع‌داد که شورای مزبور درجلسه عصر دیروزخود موضوع شناسائی احتمالی دولت اسرائیل را ازطرف دولت آلمان غربی مورد بررسی قرار داده وتصمیم گرفته است که در صورت شناسائی اسرائیل توسط آلمان غربی همه کشورهای عضوشورا روابط سیاسی خودرا باآن کشورقطع کنند.

از آنهاکه نفت دارند تا آنهاکه ندارند

نیویورك ـ امیل بوستانی که یکی ازاعضای پارلمان لبنان است پیشنهاد کرده‌است که مقداری از استفاده‌های نفت خاورمیانه دراختیار کشورهائی گذارده‌شود که خودمنابع نفتی ندارند.

بموجب برنامه بوستانی شرکت‌های نفت خاورمیانه پنج در صد منافع خودرا دربانك مخصوصی که بدین منظور تأسیس میگردد میگذارند واین بانك بآن دسته از کشور های خاورمیانه مانند اردن • مصر • لبنان و سوریه که خود تولیدات نفتی ندارند قرضه‌هائی برای توسعه اموراقتصادی میدهد.

نخستین برنده جایزه اتم برای صلح

واشنگتن ـ پرزیدنت آیزنهـاور دیروز پـروفسور (نیلز بور) دانشمنـد دانمارکی را که موفق بدریافت جایزه اتم برای صلح ازبنگاه فـوردشده‌است موردتجلیل قرارداد.

رئیس جمهوری امریکا گفت پرفسور «بور» یك دانشمند ویك انسان بزرگی است که مظهراصولی است که‌بشربآن نیازمنداست.

این اصول همانا روح تحقیقات علمی دوستانه واستفاده‌ازنیروی اتم برای تامین احتیاجات بشری‌است.

درمراسم مخصوصی که‌درآکادمی علوم ترتیب‌داده شده بود گروهی ازمقامات سازمان ملل متحدودیپلماتهاودانشمندان بزرك رشته اتم شرکت داشتند.

پرزیدنت ایزنهاور گفت خیلی بجاست که درروزمخصوص سازمان ملل متحد جایزه اتم برای صلح داده‌میشودجایزه‌ای که‌پیروفسوربورداده شدنخستین جایزه ازده جایزه‌ایست که قراراست باشخاصی که درهرنقطه جهان کمك بزرگی بـه استفاده‌ازنیروی اتم‌در امورومقاصدصلح‌جویانه بنمایندداده شود

برای دریافت این جایزه ۷۵ کاندیدا ازجانب سازمانهـای علمی ۲۳ کشور پیشنهادشده بود.

پروفسوربوربیش ازهـر کسی برای دریافت آن دارای استحقاق شناخته شد.

جایزه اتم برای صلح ۷۵۰۰۰ دولار است که درسال ۱۹۵۵ ازطرف موسسه اتومبیل سازی فوردتاسیس شده‌است موسسه‌مزبوربکمیلیون دلاربرای این منظوراختصاص داده است

انتصابات وزارت دارائی

ازطرف وزارت دارائی آقایان احمد اخوان سمت ریاست وذبیحی دارائی شهرستان همدان وزین العابدین رهبر معاون اداره کل بازرسی بریاست اداره ساختمان وزارت دارائی منصوب شدند.

نامه کارمندان دولت

امروزنامه مشروحی بامضای عده کثیری ازکارمندان دولت باداره رسیده وتقاضا کرده‌اند که قانون مصوب ۳٤ در باب پرداخت یکصدریال حق‌اولاد و قانـون ۳۵ در مورد پرداخت معادل یکماه‌حقوق بعنوان پاداش درهرسه‌ماه وهمچنین پرداخت وجوهی که‌درنتیجهٔ اشتباه محاسبه حقوق ماهانه کارمندان طلبکارمیباشندا جـرا شودودر اجـرای ماده ۲۲ قانون استخدام کشوری درخصوص ترفیع واضافات کارمندان اقدام بعمل آید

تصادفات دوچرخه

☆ دوچرخسواری بنام علی فرزنداکبر شهرت کثیری درخیابان شاهرضا ایستگاه درختی با کودك نه‌ساله‌ای بنام صدیقه مروج تصادف واورامجروح کرد.

☆ دوچرخسواری بنام ابوالفضل دلخوش هنگام عبوراز خیابان شهباز باعابری بنام حاجی باقری تصادف ومجروحش ساخت.

رانندگان بدادگاه صالحه تحویل و مجروحین تحت مداوا قرار گرفتند.

انتصابات دردادگستری

احکام این انتصابات دروزارت دادگستری صادرشده‌است آقایان موسی عالی قاضی منتظر خدمت بسمت بازرس دادسرای تهران ـ طلوعی قاضی منتظرخدمت بسمت بازپرس دادسرای تهران ـ هروی قاضی منتظرخدمت بسمت دادیاری دادسرای استان مرکز ـ فتوحی قاضی منتظرخدمت دادیاردادسرای تهران ـ علی نراقی تهرانی دادیاردادسرای شهرستان قم بکارمندی علی البدل دادگاه بخش قم ـ حسن میرزائی کارمند علی البدل دادگاه بخش قم بکارمندی علی البدل دادگاه شهرستان قم ـ محمودقوامی دادیاردادسرای شهرستان گرگان بسمت بازپرس شعبه ۲ دادسرای گرگان ـ مهندس تیلی پورکارمندمنتقل ازوزارت فرهنك به‌تقریرنویسی بازپرس شهر کرد.

طفل دوساله ای درحوض خفه شد

روزگذشته طفل ۲ ساله‌ای بنام هوشنك فرزندخیرالله نعل بندی درمنزل مسکونی خودواقع دردادوبه درحوض افتادو بعلت خفگی درگذشت جنازه این طفل دراداره پزشکی قانونی موردمعاینه قرارگرفت و جوازدفن صادرشد.

عدالت اجرا میشود

بقلم ژان مرکر — ترجمه ایپ

ـ ۲۲ ـ

ـ من‌خوب، می‌فهمم چه‌میگویم. خانم‌هم میداندمن‌چه‌میگویم !•• بکروزمن یك‌سك‌توی کوچه‌پیدا کردم‌تنش‌زخم‌بود آوردمش توی آشپزخانه وتمیزش کردم باوغذا دادم‌طفلك‌هیچ‌سر وصدائی نمیکرد •• حواستان بمن هست؟•• خانم‌پرسیدو گفت ؛ «این‌سك‌راازکجا آوردی؟ این‌حیوان کثیف کال‌دارد خواهش‌میکنم فورا اورا بیرون بیندازا!••» وقتی‌دید من راضی نمیشوم حیوان‌بیچاره رابیرون کنم خودش‌اورا بیرون کرد!•• حیوان‌زبان سته‌نمی‌فهمید چرابیرونش‌میکنند ، همینطور که میرفت‌بمن‌نگاه میکرد دلش‌بیمخواست برود•• حواستان‌بمن‌هست ؟••

«مارگریت» بعدازلحظه‌ای مکث‌باصدای لرزانی ادامه‌داد:

ـ آنوقت‌خانم برای اینکه‌حیوان برودیك‌بطرفش‌پرتاب کرد...حواستان بمن هست ؟

اینراجلوی‌خدا وجلوی آقای‌رئیس‌قسم‌میخورم!

تماشاچیان برخلاف‌انتظارمن‌نخندیدند• اعضاءهیئت‌منصفه باقیافه‌های جدی گوش‌می‌دادند•

زنی که‌جزءاعضاء هیئت‌منصفه بودست‌بلند کرد.

ـ متهمه آیا بماجرای بیرون کردن سك آن‌طوری که‌برای ماقل شد اعتراضی دارد ؟

روی‌سخنش بمن‌نبودبلکه‌بارئیس‌دادگاه حرف‌می‌زد.

رئیس‌دادگاه‌بمن اشاره‌ای کرد.

ازجابلند شدم•

ـ شاید لازم‌باشد عذرخواهی کنم،ولی‌من‌بطور کلی حیوانات‌رادوست ندارم ودراین‌موردبخصوص فکرمی کردم که‌وجودیك‌سك‌مبتلا بگال‌درخانه‌یك‌مریض مناسب نیست.

همه‌حاضرین جواب‌مرادرسکوتی مطلق‌شنیدند.«مارگریت» کمی گیج و ناراحت شده‌بود•

رئیس‌دادگاه ازاعضاءهیئت‌منصفه‌پرسید.

ـ سئوال‌دیگری ندارید؟• سیارخوب:شمامیتوانید بروید!

زن‌چاق‌بدون‌اینکه‌مرا نگاه کندسری‌فرودآوردورفت‌مثل‌اینکه‌ناراحت بود که‌چرابیش‌ازاین باومجال‌حرف‌زدن نداده‌اند.

شهادت«مارگریت» یك‌تنفس‌تفریحی بود.متاسفانه‌وضع‌نمی‌توانست‌بهمین حال بماند•

بعدازآنکه‌مراسرزنش کرده‌بودند که‌چراحیوانات‌را دوست ندارم حالا میخواستندملامتم کنند که‌اصلاچرازنده‌هستم.منطق دستگاه‌عدالت این‌است کـه ازمتهم هزاربابیش از هر فردعادی توقع‌صفات وسجایـای عالیـه دارامد •

بمحض ورود «نیکول» سالن دادگاه فهمیدم که‌درام واقعی ومبـارزه سخت در بـرابر تماشاچیان سنگـین دل وهیئت منصفه کیج شروع شده است •

من‌ماههای‌درازباین‌لحظه‌فکرمی کردم‌دردنیافقط‌دونفربودیم که‌میدانستیم نقطه‌حساس‌این‌محاکمه کجاست: من‌ونیکول.

کافی‌بود که‌یك‌کلمه‌برزبان بیاوردتابرگواهی‌حسن‌اخلاق ورفتار من‌خط بطلان کشیده‌شود.

«نیکول» رازی‌را که‌برآن آگاهی‌یافته‌بود پیش بازپرس کتمان کرده بودآبااین رازداری دلیل‌این‌بود که‌دردادگاه هم‌ازابراز آن خودداری کند؟ یابعکس‌قصدداشت‌باافشای ناگهانی آن‌دردادگاه‌ضربه‌کاری‌رابزندواز‌خردشدن من‌لذت ببرد!

ازاولین‌لحظه‌ورودش‌دقت‌میکردم‌ببینم‌مرانگاه‌میکندیانه«نیکول»معایبی داشت امانمیشد بعنی‌صفاتش‌را انکار کرد. سردی‌وخشکی‌مادرش‌نبودوممکن بود براثر استفاده یك‌نگاه متاثر شود...ولی«نیکول»مرانگاه نمیکرد کوئی من‌برایش‌وجودنداشتم.

خودرا ازدست رفته‌احساس کردم.

شنیده بودم که اعضاءهیئت‌منصفه این دادگاه مردم‌سخت وبی گذشتی هستندمن‌اسیراین‌جمع‌نادان‌بودم.مرادرگودالی‌میان‌شیران‌وحشی‌انداخته‌بودند برای‌نجات‌خودحتی‌راهی‌بدعاداشتم•

برای‌مبارزه‌خودراجمع کردم.

نیکول‌دست‌رابلند کرده وقسم‌میخورد. نیمرخ‌اورامیدیدم.دماغ‌وچانه‌اش شبیه‌موریس‌بود• البته‌موریس‌قبل‌از بیماری‌چشمان‌تماشاچیان وقضات وهیئت منصفه‌اورازن«متشخصی»می‌یافتند

دستکش سیاه خودرا کـه ازدست راست‌در آورده‌بود بدست چپ داده‌بود

رئیس‌دادگاه‌ازاوپرسید که‌مرا می‌شناسد یانه.نیکول بااشاره سرجواب مثبت‌داد.

مردقرمزپوش‌باملایمت گفت

ـ باصدای‌بلندجواب‌بدهد!

ـ بله، آقای‌رئیس•••من‌ومادموازل«لوندنشتاین»بهم‌خیلی‌نزدیك‌بودیم•

دختره هوش‌پرجرئتی‌بود•••

مثل«مارگریت» با زمان‌ماضی‌ازمن‌حرف‌میزدونگاهم‌میکرد .

رئیس‌دادگاه گفت:

ـ البته‌صفات قابل‌توجهی‌است. ولی‌آیا عقیده‌شما راجع‌باو بعدا تغییر کرد؟

ـ نه بهمان‌حالی که اشدادوستش‌داشتم بعدازاوترسیدم•

ـ ترسیدید؟چرا!

من چشم از اوبرنمیداشتم. احساس‌میکردم که عرق‌بردلم‌نشسته است ولی‌فکرمیکنم چهره‌ام آرام‌ماند.هنوزبطرف من‌برنمیگرداند وفقط‌بارئیس دادگاه‌حرف‌میزد.

ـ نفوذاو دربرابرم روزبروزبیشترمیشدوکم کم اورا ازمایعنی بستگان نزدیکش‌جدا کرد.

من‌قصدمبارزه داشتم. دست‌هایم‌میلرزید... درفکرجواب‌مناسبی بودم نه، من‌اورا ازخانواده‌اش‌جدافکرده‌بودم.. این‌خانواده‌اش‌بود که بارفتارخود، ولی استنطاق ادامه‌داشت دردریائی‌از کلمات‌سنگین‌غرق‌میشدم بدون اینکه بتوانم‌چیزی‌بگویم.

ـ تصورمیکنید که این‌جدائی‌جزئی‌ازیك‌نقشه وقصد قبلی‌بود!

نیکول‌جواب‌داد.

ـ گاهی‌این‌موضوع بفکرم‌رسیده‌است ولی‌نمیتوانم بااطمینان‌کامل‌جواب مثبت‌بدهم.

مادموازل لوندنشتاین قواعـد وقراردادهای اجتماعی راعلناً زیرپامی گذاشت وغرورش گاهی‌اوراوامیداشت که‌عمداًوبالجاجت برخلاف این‌قواعد رفتار کند.

بنظرمن عملی که‌انجام‌داده‌است باین طرزتوجیه‌میشود.

رئیس‌دادگاه ازاوپرسید که آیاموریس هم بانظریات من موافق بوده است یانه•

نیکول‌جواب داد؛

ـ بله موریس‌نسبت‌بمادموازل لوندنشتاین اعتمادمطلق داشت‌ومیتوانم بگویم اورا تقریباً می‌پرستید و بـا کمال سهولت عقاید و نظریاتش را می‌پذیرفت•

رئیس‌دادگاه سرتکان داد.

ـ پس میتوانیم قبول کنیم که«موریس ودرمون» هم‌بقواعد وآداب اعتنائی نمیکرده‌است؟

نیکول‌جواب داد:

ـ ولی‌موریس درهمه حال‌کاتولیك مانده بود!

اینجادیگرخوب «نیکول» رامیشناختم .همان مغزکوچك ومحدوداو رابازمی‌یافتم.

قبل‌ازهرچیز برایش‌کاتولیك بودن‌اهمیت‌داشت!

حتی‌اگردنیا منفجرمیشدتازیرسایه لباس بلند کشیش‌هابودغمی‌نداشت

نه موریس‌آنقدرهامذهبی‌بود؟

نیکول‌ادامه داد:

ـ غیرممکن است که«موریس» شخصا بفکراین خودکشی افتاده‌باشد! این‌چیزی‌کاملامخالف تعلیم وتربیت ماست!

رئیس‌دادگاه‌باوتذکر داد:

ـ ولی کاغذی نوشته است که هیچکس درصحت آن تردید نکرده است•

نیکول‌دستی تکان‌داد •

ـ این‌کاغذمال دوسال‌پیش است‌اگرنتیجه درد شدید، شاید چندلحظه دچار ضعف اراده‌شده باشد•••، لی مطمئن هستم که‌بعدابهشیمان شده‌بود !

صدایش‌دردآلود بودنقریبا مطمئنم که‌آنچه‌میگفت ایمان‌داشت•••

وکیل‌مدعی خصوصی ازجا پرید مثل اینکه میخواست به‌نیکول کمك کند•

خبرنگاران ما از شهرستانها اطلاع میدهند

بازرسی دفع آفات

خبرنگارما ازشهسوار اطلاع میدهد: آقای مهندس عبدالعلی نظمی رئیس اداره دفع آفات استان گیلان که بمنظور رسیدگی بامور واحد دفع آفات شهسوار وارد اینشهر شده بود پس از بازرسی عملیات واحد مربوطه مرشت مراجعت نمود

شورای فرهنگی

خبرنگارما از بزدمینویسد: اخیرا به ابتکار آقای تقی اشتری مدیر دبستان نمونه بزد شورائی باشرکت اولیاء دانش آموزان تشکیل شده است.

هدف این شورا کمک بدانش آموزان بی بضاعت وفعالیت درراه پیشرفت امور تحصیلی شاگردان آموزشگاه میباشد.

تقدیر شاهنشاه از احساسات مردم شیراز

تیمسار سرلشکر همت شهردار شیراز

هدیه زیبائیرا که بمناسبت جشن فرخنده ازدواج والاحضرت شاهدخت شهناز پهلوی بنام شهرداری ومردم شاهدوست شیراز تقدیم داشته بودند وعبارت ازدو جعبه خاتم که روی درب آن از طلاومزین بتاج بود از شرف لحاظ انور شاهانه گذشت. احساسات مردم پاکدل شیراز را تقدیر فرمودند. مسرت خاطر مبارکشان را ابلاغ مینمایم.

وزیر دربار شاهنشاهی

خبرنگار مادرشیراز مینویسد تلگراف فوق ازطرف دربار شاهنشاهی به تیمسار سرلشکر همت شهردار شیراز واصل گردیده است.

جشن میلاد شاهنشاه

گزارشهای تلگرافی وتلفنی خبرنگاران مادرسراسر کشور که تاآخر وقت امروز باداره واصل گردیده حاکیست که روز گذشته بمناسبت جشن میلاد شاهنشاه ومرنامه‌های ورزشی چهارم آبان مراسم جالب وباشکوهی درتمام مراکز استانها وشهرستانها وبخشها برگزار گشته وازطرف اهالی مجالس سرور وشادمانی برپا شده است صبح روز چهارم آبان سلام رسمی درمحل استانداریها یا فرمانداریها وباسالن شهرداریها دربرابر تمثال مبارک همایونی انجام گرفته وطلقهائی ابراد گردیده وبعداز ظهر دیروز درزمینهای ورزشی باحضور اهالی شهرها جشن ورزشی برپا شده است درتمام شهرها خیابانها ودکاکین چراغانی بوده وشب چهارم آبان درمیادین معروف هریک ازشهرها مراسم آتشبازی بعمل آمده ودرغالب شهرستانها عده‌ای ازفقرا اطعام شده‌اند.

تقاضای تکرار دارند

خبرنگارما ازعلی آباد گرگان می نویسد: چندروز قبل آقای معاون افشاری ازطرف وزارت کاریکدستگاه سینما سیار بعلی آباد گرگان آورد ودوحلقه فیلم درمعرض تماشای اهالی گذاشت نمایش این فیلمها موردتوجه سیار قرار گرفت واهالی تقاضادارند همه هفته این برنامه تکرارشود.

افتتاح نمایشگاه فرش اصفهان

بطوریکه خبرنگار ما از اصفهان گزارش میدهد چند روز قبل بمنظور نمایش صنعت قالیبافی دراصفهان ازطرف انجمن ایران وآمریکا نمایشگاهی ترتیب داده شده بود بنابدعوت انجمن ایران وآمریکا شعبه اصفهان خانم آقای استاندار باتفاق عده زیادی ازروسای ادارات دولتی وخارجیان مقیم این شهرستان وهمچنین جمع کثیری ازمحترمین شهر درمراسم افتتاح این نمایشگاه شرکت داشتند. ابتدا بیاناتی پیرامون تاریخچه قالیبافی درایران ایراد شد وسپس نمایشگاه مزبور باقطع نوار سه رنگ بوسیله خانم آقای استاندار افتتاح گردید

درعکس بالا خانم آقای استاندار هنگام افتتاح نمایشگاه فرش دیده می‌شود.

سازمان جوانان شیر و خورشید سرخ شیراز

اینشهر تاریخی وزیبا را بجهانیان معرفی میکند

معمولا در کشورهای بزرگ برای جلب سیاحان وآشنانمودن مردم سایر کشورها بزندگی وفعالیت ملت خود ابتکارات واقدامات جالبی بعمل میآید.

جوانان شیراز که شهر زیبای خودرا کمتر ازسایر شهرهای بزرگ جهان نمی دانند امسال برای آشنا نمودن جوانان سایر ممالک بزیبائیهای شیراز شیوه کشورهای بزرگ اقدام تازه‌ای بعمل آوردند که در زیر بنظر خوانندگان عزیز میرسد

سازمان جوانان شیر وخورشید سرخ شیراز برای شناسائی آثار وآبنیه تاریخی شهر خود دست بـه تهیه آلبومهای مخصوصی زده است که در آن شیراز وفرهنگ فارس را بخوبی معرفی میکند

تعدادی ازاین آلبومها که در آن باعکسهای جالبی فعالیتهای فرهنگی موسسات علمی، با مقبره استادان سخن سعدی وحافظ وصدها نقش تاریخی دیگر نشانداده شده است تاکنون بکشورهای بزرگ فرستاده‌اند.

ازجمله آلبومی بنام «شیراز» برای دبیرستان دختران روزولت درایالت «میسوتای» آمریکا، آلبومی بنام (مهر آئین» برای دبیرستان جرج واشنگتن وبکانسین امریکا وآلبومی بنام رضاشاه کبیر برای دبیرستان «دوچن» «دیت درسدن» آلمان غربی فرستاده شده است

این آلبومها بوسیله آقای قدرت اله تمدنفر رهبر سازمان جوانان شیراز تهیه شده وپس ازتصویب آقایان دکتر قربان رئیس دانشگاه، عدالت مدیر کل فرهنگ فارس، وکیلی نماینده جمعیت مرکزی شیروخورشید سرخ بنمایندگی مذکور ارسال گردیده است

رئیس فرهنگ شهرضا در یک جلسه مصاحبه مطبوعاتی گفت:

تصمیمات کنگره فرهنگیان در بالا بردن سطح معلومات عمومی تاثیر فراوانی دارد

درسال جاری یک هنرستان صنعتی، یک دبیرستان کشاورزی و ۹۷ کلاس مبارزه با بیسوادی در شهرضا دایر شده است

خبرنگارما ازشهرضا مینویسد: هفته گذشته آقای معین زاده رئیس فرهنگ شهرضا بمناسبت شروع سال تحصیلی جدید یک جلسه مصاحبه مطبوعاتی تشکیل دادواطلاعاتی در خصوص اقدامات اداره فرهنگ دراختیار خبرنگاران گذاشت.

آقای معین زاده

وی دراین جلسه پس ازذکر اقداماتی گفت:

کنگره‌ای که ازفرهنگیان کشوردرسال جاری درمرکز تشکیل شد نتایج مفیدی برای پیشرفت فرهنگ درسراسر ایران ببارآورده، ضمنا دراین کنگره تصمیماتی گرفته شد که اگر آن تصمیمات بمرحله اجرادرآید دربالا بردن سطح فرهنگ عمومی تاثیر فراوانی خواهدداشت تصمیمات کنگره مزبور متضمن ایجاد یک تحول بزرگ در دستگاه تعلیم وتربیت کشوراست واینجانب بنوبه خود امیدوارم درآینده نزدیکی این آرزوها جامه عمل بخود بپوشد. آقای رئیس فرهنگ افزود اداره فرهنگ شهرضا درسال جاری اقدامات زیرا رابعمل آورده است.

افتتاح یک دبیرستان کشاورزی، یک هنرستان صنعتی (دوره اول دبیرستان)، افتتاح ۹۷ کلاس مبارزه با بیسوادی در ۵۰ محل، اجراء تعلیمات اساسی در ٤ دهکده وشروع بساختمان منازل مسکونی جهت مربیان تعلیمات اساسی دردهات وازدیاد ۵ کلاس دبیرستانی وغیره.

آقای رئیس فرهنگ درپایان اضافه کرد، تنها مشکل بزرگی که مانع اجرای نامه‌های مهم فرهنگی میباشد کمبود اعتبارات ضروری است ودرنتیجه همین کمبود اعتبارات امکان توسعه وتکمیل کادر پیری وآموزگاری میسر نیست ولی امیدوارم براثر توجهات وزارت فرهنگ درآینده برفع این مشکلات نائل شویم.

باتهام قتل ودائر کردن قمارخانه

بحبس ابد محکوم شد

خبرنگار ما از ساری مینویسد: چندروز قبل دادگاه عالی جنائی استان دوم بریاست آقای یوسف رئیس سمیعی تشکیل گردید وپرونده (ازدرراوش) یکی ازاهالی خلخال مقیم شاهی رسیدگی نمود.

ازدرمتهم بود که یکی ازاهالی شهرشاهی راقتل رسانیده وبادائر کردن قمارخانه وانجام شرارتهای گوناگون موجبات فساد اخلاق عمومی را فراهم کرده است. دادگاه پس ازرسیدگی به پرونده متهم وبرازندان ابدو پرداخت یکهزار ریال هزینه دادرسی محکوم نمود:

گزارش بالا از خبرنگار مادر ساری میباشد

کمیابی زغال

خبرنگارما ازرامیان گزارش میدهد: هم اکنون چندروز است که طبق دستور جنگلبانی کوره‌های زغال تعطیل شده و کارگران کوره‌ها دست ازکار کشیده‌اند.

متاسفانه دراین شرایط که کوره‌ها تعطیل شده‌اند زغال درشهر کمیاب است وقیمت گرانی بفروش میرسد. اهالی ازاداره جنگلبانی انتظار دارند که حداقل برای تهیه سوخت زمستان اجازه تهیه مقداری زغال بآنها بدهد.

مدیر کل وزارت راه

ازراههای شوسه مازندران بازدید کرد

بطوریکه خبرنگارما ازساری گزارش میدهد چندروز قبل آقای مهندس حسن پور مدیر کل وزارت راه بمنظور بازدید ازراههای شوسه استان دوم وارد ساری گردید آقای مهدس حسن پور پس از ورود باتفاق آقای حجتی رئیس اداره راه مازندران بردید از راههای شوسه مازندران و گرگان ودشت عزیمت کرد وی ازکارگاه حفاظتی نیز بازدید بعمل آورد وپس از صدور دستورات لازم برای ترمیم راههای مزبور ساری را بقصد تهران ترک کرد.

دانش آموز را بضرب چاقو مجروح نمودند

مجروح ناصبح در خیابان بیهوش افتاده بود

خبرنگارما ازاصفهان مینویسد: بمناسبت انتقال آقای جباریان رئیس حسابداری سازمان اجتماعی اصفهان بطهران چندروز قبل مجلس تودیعی از طرف آقای مهندس آشفته رئیس سازمان بیمه‌های اجتماعی برگزارشد.

دراین مجلس دو گلدان نقره که توسط کارگران اصفهان تهیه شده بود بوسیله آقای مهندس آشفته بنامبرده اهداء شد.

درعکس بالا آقای مهندس آشفته هنگام تودیع با آقای جباریان دیده میشود.

چندشب قبل مصطفی اجتهادی دانش آموز سال دوم متوسطه یکی ازدبیرستانهای اراک هنگامیکه بخانه برادرخود واقع دراستکامراه آهن میرفت ناگهان مورد حمله عبدالله نامی قرار گرفت و باچندضربه چاقو سختی مجروح شد وتاصبح در کنارخیابان دربیهوشی بسر برد.

صبح زود چندنفر عابر مصطفی را بیمارستان بردند تا تحت معالجه قرار گیرد

جریان بلافاصله بکلانتری اطلاع داده شد ومامورین کلانتری ضارب را دستگیر کرده وتحت تعقیب قرار دادند. ازقرار معلوم عبدالله ازچندی پیش بعلت اختلافات خصوصی درصدد اذیت وآزار این جوان دانش آموز بوده وسرانجام وی رابا این ترتیب مجروح نموده است.

بذرخود را خدهقونی کردند

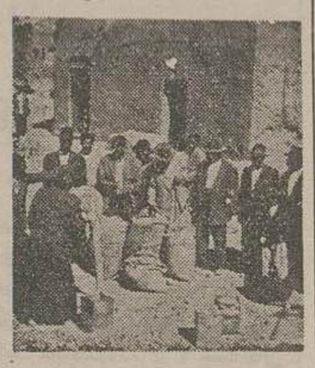

خبرنگارما ازمیمه اصفهان طی گزارشی مینویسد

چون اغلب اوقات بذری که دهقانان برای کشت درانبارهای خود میگذاشتند بواسطه عوامل جوی وآفات مختلف فاسد میگشت تصمیم گرفته شد که درسال جاری بذرهارا ضدعفونی نمایند

بهمین منظور اخیرا براثر مساعی مروج کشاورزی میمه کلیه کشاورزان میمه بذرهای خودرا باوسائل مخصوص اداره ترویج ضدعفونی کردند.

درعکس مقابل عده‌ای از کشاورزان هنگام ضدعفونی کردن بذرخود دیده میشوند

دهها نفر شکارچی زبده در این جلسه شرکت کردند

وهیئت مدیره کانون شکار را انتخاب نمودند

خبرنگارما ازساری اطلاع میدهد چندروز قبل طبق دعوت آقای مهندس مهدوی استاندار بمنظور انتخاب هیئت مدیره «کانون شکار» عده کثیری ازشکارچیان مشهور این منطقه درعمارت استانداری حضور یافتند

دراین جلسه ابتدا آقای مهندس مهدوی بیانات مشروحی پیرامون قانون ومقررات شکار که صرفا بخاطر جلوگیری ازخطر قطع نسل حیوانات تدوین شده است ایراد نمود وسپس برای انتخاب هیئت مدیره اخذرای بعمل آمد ودر نتیجه آقایان فریور، مهندس بربمانی، حسین مرتضوی، سیدمحمد مساواتی، پروین کرمانی، مهدی دومهری، فضل‌الله حجازی، حاج جمالی، محمد علی مجد، دکتر علی سنگ، عبدالعلی فروهر، محمدلا کوستی، ناصرعلی موبدی، عزت ابراهیمی حاج مرتضی تاکامی وسعدالله مدانلو انتخاب گردیدند که ازاین عده هشت نفر بسمت هیئت مدیره دائم بکانون شکار ایران معرفی شدند

کشف قاچاق

بطوریکه خبرنگارما از دکتر اطلاع میدهد:

درسه ماه گذشته مامورین مبارزه با قاچاق تریاک بسرپرستی آقای صالح بکشف مقدار ۱۷۷٤ گرم تریاک و۲۹ دستگاه چراغ شیره و۲۱۲ بطری مشروب و۹۳ کیلو تنباکوی قاچاق شده‌اند.

برای شرکت در کنگره جمعیت خیریه ثریا پهلوی

اعتبار ساختمان پرورشگاه یتیمان تامین شد

خبرنگارما ازاصفهان اطلاع میدهد:

بمنظور شرکت دراولین کنگره جمعیت خیریه ثریا پهلوی چندروز قبل بانوان کسائیان، میرعاملی وعلوی رئیس کمیسیون تبلیغات جمعیت خیریه ثریا پهلوی اصفهان بتهران عزیمت نمودند.

درضمن قرار اطلاع اعتبار ساختمان یک پرورشگاه یتیمان ازطرف جمعیت خیریه ثریا پهلوی تامین شده وبزودی اقدام ساختمان آن خواهد شد.

بازگشت استاندار و فرماندار

چندروز قبل آقای ذوالفقاری استاندار استان دهم که بمنظور انجام کارهای مربوطه بمرکز عزیمت نموده بود باتفاق آقای دکتر حسابی فرماندار که مدتی قبل برای انجام فرائض مذهبی بمکه معظمه رهسپار گشته بودند وارد اصفهان شدند.

آقای ذوالفقاری درجلسه‌ای که بلافاصله پس ازورود وی تشکیل گردید ضمن اظهار تشکر ازاهالی اصفهان بیاناتی پیرامون توجهات مخصوص اعلیحضرت نسبت باین استان ایراد نمود.

آنگاه آقای کیوان معاون بانک ملی ازطرف اهالی بیاناتی درباره ابراز خوشنودی ازورود آقای استاندار ایراد کرد که موردتوجه قرار گرفت

زمستان نزدیک است

راه شوسه این ناحیه را مرتب کنید

خبرنگارما ازشهربابک می‌نویسد: درحال حاضر وضع راه شوسه این ناحیه بعلت عدم توجه مسئولین راه بسیار خراب است ومسلما باقرارسیدن فصل زمستان ونزول برف وبارانهای شدید عبورومرور ازاین جاده قطع خواهد شد.

چه خوب است اداره راه استان دهم قبل از رسیدن فصل زمستان نسبت به تعمیر وترمیم جاده مزبور اقداماتی بنماید.

سارق سابقه داری دستگیر شد

دربازرسی ازخانه وی یک قبضه تفنگ بدست آمد

چندی پیش باداره ژاندارمری اصفهان اطلاع داده شد که احمدشیر علی یکی ازاهالی قریه «میرآباد» ازتوابع اصفهان مجددادست بقتل وغارت زده ویا اعمال شرارت آمیز خود اهالی را بستوه آورده است.

احمدشیر علی یکی ازسارقین سابقه دارمی باشد که ازمدتها قبل بعلت انجام سرقتهای پی درپی مورد تعقیب مامورین انتظامی قرار گرفته بود تااینکه براثر گزارشی که بژاندارمری رسید بلافاصله مامورین بصوب قریه «میر آباد» عزیمت نموده وبرادرخانه خودش دستگیر کردند.

دربازرسی که ازمنزل احمدشیر علی بعمل آمد یک قبضه تفنگ نیز کشف شد که بوسیله مامورین ضبط گردید.

احمد پس ازتکمیل پرونده بدادسرا اعزام شد تاتحت تعقیب قانونی قرار گیرد.

درعکس بالا شیر علی سارق پیشینه دار پس از دستگیری درمیان مامورین انتظامی دیده میشود.

بزشک خدمتگذار

خبرنگارما ازمرزن آباد اطلاع میدهد: چندروز قبل آقای دکتر اسفندیاری رئیس بهداری چالوس بمحل دیگری منتقل گردید.

آقای دکتر اسفندیاری در مدتیکه تصدی بهداری چالوس را بعهده داشت علاوه برسیدگی بوضع بیماران آن شهرستان اغلب اوقات هنگام شیوع بیماریهای مختلف شخصا بکمک ساکنین مرزن آباد که ازنعمت دکتر ودارو بینصیب هستند میشتافت وازهرگونه مساعدتی نسبت باهالی خودداری نمیکرد.

آنفلوآنزا

خبرنگارما ازفومنات گزارش میدهد: ازچندروز قبل بیماری آنفلوآنزا دراین شهر شایع شده وعده کثیری ازاهالی را مبتلا کرده است ولی تاکنون تلفاتی نداشته است.

هم اکنون اداره بهداری مشغول مبارزه با این بیماری همه گیر میباشد.

تصحیح

چندروز قبل بموجب گزارش خبرنگار ما در باستحضار خوانندگان عزیز رسید که آقای وحید برای بازرسی مورشهر داری وارد یزد شد درصورتیکه نام ایشان آقای وجدی است واشتباها وحید درج شده بود.

بازرسی دفع آفات

خبرنگارما ازشهسوار اطلاع میدهد: آقای مهندس عبدالعلی نظمی رئیس اداره دفع آفات استان گیلان که بمنظور رسیدگی بامور واحد دفع آفات شهسوار وارد اینشهر شده بود پس از بازرسی عملیات واحد مربوطه مرشت مراجعت نمود

***

درسرجمله آخر گزارش سران ستاد بحث مفصلی درگرفت ومن خاطر نشان کردم که موفقیت عملیات آرولند نسبت نیروهائی که درآن شرکت خواهند کرد دستگی خواهد داشت.

من تائید کردم که کاملا وازهر لحاظ باشروع عملیات «آرولند» درسال ۱۹٤۳ موافق هستم درحالیکه سابقا باآغاز عملیات «پتک» درسال ۱۹٤۲ ونه باعملیات «رانداپ» درسال ۱۹٤۳ موافق نبودم وازین هنگام ببعد هیچگونه مخالفتی باشروع عملیات درآن سوی دریای مانش ندارم

من معتقد بودم که بایدتمام کوشش خودرا بکاربرم تامیزان نیروهائی را که قرار بود درعملیات «آورسرد» شرکت کنند دست کم ۲۵ ازمیزانی که قبلا درنظر گرفته شده بود افزایش دهیم

دربن موقع هنوز ۷ ماه فرصت داشتیم ودربن مدت میتوانستیم کارهای زیادی انجام دهیم.

سواحلی که برای پیاده کردن نیرو درنظر گرفته شده بود ازهر لحاظ مناسب بنظر میرسید

من یادآور شدم که قبل ازهر چیز لازم است نخستین نیروهای ما که درخاک اروپا مستقر میشوند بسیار نیرومند باشند

چون فرماندهی قوای متفقین درافریقا بعهده امریکائیها بود بین من وپرزیدنت موافقت شده بود که فرماندهی عملیات «آورلرد» یک افسر انگلیسی واگذار شود.

ماموافقت روزولت من درنظر داشتم ژنرال بروک رئیس ستاد ارتش امریکا نوری را برای اشغال این پست پیشنهاد کنم بطوریکه میدانیم ژنرال بروک فرماندهی سپاه انگلیسی رادرجنگهای قطعی که درراه دونکرک روی داد بعهده داشت درآنموقع الکساندر ومونتگمری نیز سمت معاونت بروک را داشتند

دراوائل سال ۱۹٤۳ من نظر خودرا دراین مورد شخصا بژنرال بروک اطلاع داده بودم چون درابتدا قرار بود انگلیسها وامریکائیها دراین عملیات بمیزان مساوی نیروی نظامی شرکت دهند وعلاوه پایگاه نیروهای مهاجم درخاک انگلستان قرار داشت واگذاری فرماندهی عملیات بیک افسر انگلیسی منصفانه بنظر میرسید ولی بتدریج که نقشه این حمله عظیم تهیه میشد بیش ازپیش ازمرتری عناصر و واحدهائیکه امریکائیها در نظر داشتند پس ازحمله نیروهای متفقین دراین عملیات واردمیدان کنند دوچار شگفتی میشدم این بود که در کنفرانس کبک شخصانه پرزیدنت پیشنهاد کردم که برای اداره عملیات لشکر کشی بفرانسه یک فرمانده امریکائی تعیین کنند.

پرزیدنت ازاین پیشنهاد بسیار خوشوقت شد وتصور میکنم که نظروی نیز نسبت شرتیبائیکه سابقا برای فرماندهی قوای متفقین پیش بینی شده بود تغییر یافته بود. بنابراین تصمیم گرفته شد که فرماندهی عملیات «آورلرد» بعهده یک افسر امریکائی واداره نیروهای مدیترانه بیک افسر انگلیسی واگذار شود واین تغییر وتبدیل میبایستی بادرنظر گرفتن تحولات بعدی جریان نبرد بعمل آید.

درماه اوت ۱۹٤۳ این تغییر تصمیم وعلل آن رابژنرال بروک که مورداعتماد کامل من بود اطلاع دادم وی باهمان روح سربازی ومناعت طبع خود این تغییرات راتحمل کرد.

***

درباره ایتالیا روسای ستاد ارتش پیشنهاد کردند که عملیات آینده مادرآن کشور بسه مرحله مختلف تقسیم شود تابدانبا بدانکشور راازصورت منطقه جنگی خارج نمود ودرنزدیکی رم ودرصورت امکان درنواحی شمال تر فرودگاههائی دائر کرد

مقالات و گزارشهای خارجی

بررسی جرایدجهان

دولت گی موله

* روزنامهٔ فرانس سوار مینویسد اساس برنامه دولت جدید گی موله همان گزارشی است که روبرت تومان رهبرحزب نهضت جمهوربخواه ملی بدستوررئیس جمهورتهیه کردولی بطور قطع رهبرحزب سوسیالیت فرانسه اصلاحاتی درآن خواهد کرد تثبیت قیمتها اضافه درآمد مالیاتی بمبلغ یکصدمیلیاردومحدودساختن واردات جزوبرنامه دولت جدید خواهد بود منتهاباید سوسیالیستهاطوری اقدام کنند که بامخالفت احزاب معتدل روبرو نگردند

*روزنامه لوموند مینویسد:

اکثریت وکلای مستقل و کشاورزان باشرکت دردولت گی موله مخالف میباشند زیرابعقیده آنهاشرکت دراین دولت جمع اضداداست ودولت رامجبور میکند که دست بهیچ اقدام اساسی نزند تابامخالفت یك قسمت ازاعضای خود مواجه نگردد واین امر درآتیه ضرراحزاب معتدل تمام خواهد شدزیرا تنهاامید پس ازسقوط گی موله تشکیل یك دولت ازطرف احزاب معتدل است ،

*روزنامه کارفور باعضای ژاك سوستل که باعث سقوط کابینه بورژس مونوری شدمینویسد :

این خط بزرگی است که بعنوان رفع بحران اقتصادی فعلی مسئله الجزایر را بسبعد موکول کنند وهمچنین خطرناك ترانست که ببهانه حل مشکل الجزایر مسائل اقتصادی فعلی را نادیده انگارند.

بزرگترین وظیفه هر فرد فرانسوی اینست که جلوی این افراط وتفریط را بگیرد .

من اطمینان دارم که درحال حاضر از هرجهت موفقیت فرانسه درحل مشکلات خودامکان پذیراست ونبایددولت فرانسه این فرصت را دراثر ضعف خود یا عدم توجه ازدست بدهد.

امروز
و هر روز
پنج از دوشنبه ها
به لندن
باهواپیمای سوپر ژ
کنستلاسیون
ازفرانس مسافرت
کنید

تنها ازفرانس دارای اینهمه پروازهای متعدد ازتهران میباشد
توقف در شهرهای بین راه چه رفتن وچه برگشتن به اختیار شما است .

AIR FRANCE
LE PLUS GRAND RESEAU DU MONDE

برای کسب اطلاع و تهیه جا به آژانسهای مسافرتی یا شرکت هواپیمائی فرانسه (نمایندگی کل ازفرانس) ۹۸۶ خیابان فردوسی تلفن ۴۲۲۸۴ و ۴۲۲۸۱ مراجعه فرمایید

دراس پیشرفت

آ-۲۷۵۸۸

آگهی مناقصه خریده‌زارتن سبوس

اداره کل حسابداری وزارت کشاورزی خرید مقدار ده‌هزارتن سبوس مصرفی جهت مبارزه آفات نباتی کشوررا برای ادارات کشاورزی مرکزوشهرستان ها بشرح مندرج دربرگ شرایط جداگانه موجوده در اداره کاربردازی بمناقصه میگذارد

داوطلبین میتوانندبا دریافت برگ مزبور ومطالعه آن پیشنهادات خودرا تاآخرروزاداری روز ۲۹ آبان ماه ۱۳۳۶ باداره دفتر این اداره کل واقع در میدان فردوسی تسلیم ورسید دریافت دارند پیشنهادات واصله درساعت ۱۰ صبح روز ۳۰ آبان ۳۶ در کمیسیون بازوقرائت خواهدشد حضورپیشنهاددهندگان یانماینده آنها بشرطیکه کتبامعرفی شده باشنددر جلسه مناقصه آزاداست

رئیس اداره کل حسابداری میرفخرائی

۱-۲ — آ-۲۳۵۰۲

ارکاظم افجه‌ای خبرنگارمادراستانبول

مشکلات داخلی موضوع اصلی انتخابات ترکیه راتشکیل میدهد

حزب دمکرات انتخابات رابعنوان رفراندم ومراجعه بآراء عمومی تلقی میکند

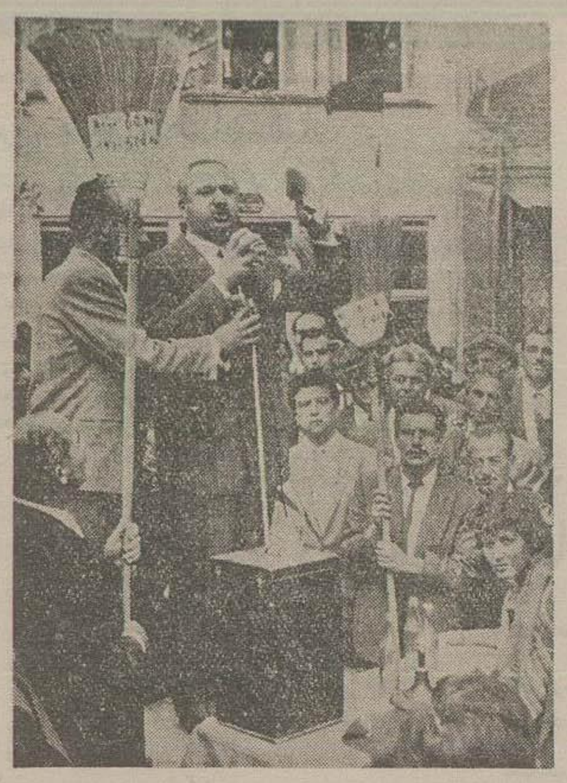

کاظم ازك، راننده تاکسی دراستانبول کاندیدا شده‌است ومخالف حزب دموکرات مشمار میرود .

دراین عکس کاظم ازك در حال سخنرانی انتخاباتی و انتقاد ازدولت دیده میشود .

استانبول- مطابق قانون درهر چهار سال یکبار انتخابات درترکیه تجدید میشود ولی اکنون هنوز۳سال بیشتر از دوره انتخابات سابق نگذشته که دولت ترکیه باتصویب مجلس ملی کبیر تصمیم بتجدید انتخابات جدید گرفته است. علت این امر ناشی از گفتگوهائی است که دربین مردم دراطراف دولت کنونی شیوع پیدا کرده است

زمام امور درحال حاضر دردست حزب دموکرات میباشد که بایك اکثریت نیرومند حکومت می کند.

حزب خلق مدت ۲۷ سال تمام زمام امور کشور را دردست داشت. درسال ۱۹۴۷ قانون آزادی احزاب درترکیه بتصویب رسیدواحزاب جدیدی مانند حزب دموکرات، حزب جمهوری ملت حزب کشاورزان وحزب منفردین ودر این اواخر حزب حریت تشکیل شدو شروع بفعالیت نمودند.

حزب دمکرات درانتخابات ۱۹۵۰ برحزب خلق پیروز شدوزعمای آن ترتیب جلال بایار ، رفیق کورآلتان، عدنان مندرس وسایرین زمام امور کشور را بدست گرفتند وطی ٤سال دربهبودوضع کشاورزان ودهاقین سیار کوشیدند . درنتیجه توانستند درانتخابات سال ۱۹۵٤ هم باوجودانکه حزب خلق بادستگاه تبلیغات حزب مجهزتری وارد مبارزه شده بود یك اکثریت نیرومند بدست آورند .

فعالیت های اقتصادی

اکنون سه سال ازدومین دوره زمامداری حزب دموکرات می گذرد .

دراینمدت برای عمران وآبادی دهات فعالیتهای فراوانی شده‌است .

طوریکه اکنون نفر بیایك دوم دهات ترکیه دارای برق وآب تمیز بوده وفرهنك وبهداشت آنان تأمین شده‌است .

دولت حزب دموکرات درقسمت صنعتی کردن کشورهم نهایت سعی و اهتمام را بکار میبرد.

کارخانجات پنبه پاك کنی وکاغذسازی وسیمان وشکر وچیت سازی وپارچه بافی ایجاد کرده ودرحال احداث چندین سد بزرك میباشد .

طرحهای صنعتی کردن کشور بقدری بزرك ودامنه داراست که خیلی ها تصور میکنند دولت ازعهده انجام آنها برنخواهد آمد .

کالاهائی مانندقماش وشکر وبخیال ورادیو ولوازم الکتریکی وحتی بیشتر داروها بترکیه واردنمیشود بلکه در خود کشور تهیه میشود .

درست است که اجناس تهیه شده در کشور نفاست وظرافت واستحکام اجناس فرنگی راندارندولی بازتاحدی احتیاجات کشوررا تأمین میکنند .

مشکلات دولت

مخالفین میگویند چون درلت حزب دموکرات در مافوق قدرت مالی کشور دست بفعالیت زده هرگز موفق بانجام همه این کارها نخواهدشد. وچون کشور ترکیه منبع درآمد ارزی سیار قلیل و محدودی دارد وبدون توجه باین مسئله موادلازمه وماشین آلات زیادی ازخارج خریداری کرده‌است قادر به تأدیه ویون خودبه کشورهای خارجی نمی باشد لذا ارزش پول ترکیه درمقابل اسعار خارجی تنزل فاحشی کرده ودرنتیجه قیمت کالاهانیز بالارفته‌است این عده معتقدند که ادامه چنین وضعی کشورترکیه را دچار افلاسیون وورشکستگی خواهد نمود .

فعالیتهای احزاب مخالف وتبلیغات شدید آنهاعلیه دولت حاضر یك حالت نگرانی و تردیدواضطرابی رادر بین مردم ایجاد کرده ودولت حاضر را دروضعی قرارداده که جز تجدید انتخابات چاره‌ای نداشت

درحقیقت این انتخابات یك نوع رفراندم ومراجعه باراء عمومی است زیرازعمای حزب دموکرات صریحا درنطق‌ها و خطابه‌های خودمیگویند اگر درانتخابات موفق شوند این موفقیت را تصویب اکثریت آراء عمومی درباره اقدامات خود تلقی خواهند نمود طرحهای خودرا بشدت هرچه تمامتر وبا اطمینان کامل ادامه خواهند داد.

احزاب وانتخابات

درانتخابات این دوره چهار حزب بزرك فعالیت کردند این احزاب عبارت اند از حزب دموکرات حزب جمهوری خلق حزب جمهوری ملت وحزب حرمت لیدر حزب حرمت فوزی لطفی کارا عثمانلو نماینده شهر ازمیر میباشد. یك عده زیاد ازطبقات منوروتحصیل کرده عضواین حزب میباشند.

لیدرحزب دموکرات جلال بایارورهبری حزب جمهوری خلق باعصمت اینونو است که ازدوستان و همکاران آتاترك فقیدمیباشد و مدت ۲۷ سال مصدرکار بوده‌است و درزمان جنك بین المللی دوم باسیاست ماهرانه خویش توانست بیطرفی ترکیه رامحفوظ نگاه بدارد

لیدرحزب جمهوری ملت ملوك باشی است این شخص ازرجال برجسته وسخنوران نامی ترکیه و نماینده شهر کرشهیر که دارای مذهب شیعه هستند میباشد ولی فعلا تحت تعقیب ومحاکمه است

برنامه انتخاباتی

حزب خلق وعده داده‌است که درصورت موفقیت برای افسران ارتش هم حق رای خواهدشناخت.

جلال بایار چندروز قبل درنطق انتخاباتی خود بمسئله جزیره قبرس اشاره کرده ودر موضوع واگذاری ۱۶ جزیره کوچك واقع در سواحل یونان بآنکشور حزب خلق را متهم بسهل انگاری نمود.

ناگفته نماند که تمام حملات احزاب مخالف بیشتر متوجه سیاست داخلی دولت حزب دمکرات است ودرباب سیاست خارجی هیچگونه انتقادی ازطرف هیچ یك ازاحزاب مخالف بعمل نیامد

آپادانا

King Size

قد هشتاد میلیمتر

اداره انحصاردخانیات ایران مترصد ومصمم است تا توجه علاقمندان سیگارهای خارجی سیگارهای مطبوع ایرانی معطوف وبا تهیه عالی ترین سیگارها بطورطبیعی ازورود هرنوع سیگارخارجی جلوگیری نمایدوفعلادو نوع سیگار بنام (آپادانا) یکی با جعبه‌هائی بهرنگ زرد برای مصرف کنندگانی که متمایل سیگارهای مکعف میباشندودیگری با جعبه هائی برنگ آبی برای طبقاتی که تمایل سیگارهای آرام وملایم داشته ودارند و ازحیث اندازه نیز (هشتادمیلیمتر) وازجهت بسته‌بندی نیز کاملا به ظرافت سیگارهای خارجی بوده ومیباشد.

دورقم سیگار مورد اشاره بالااز تاریخ پنجشنبه دوم آبان ماه درتمام مغازه‌های سیگارفروشی موجود وبه‌بهاء هربسته ۲۰ عددی (۱۶ ریال) بمصرف فروش خواهد رسید .

در ضمن ازعموم مصرف کنندگان محترم استدعا مینماید چنانچه از احتمالا هریك از عاملین فروش سیگارقصد تجاوز ازبهای مقرررا داشته باشند بوسیله تلفن شماره ٤٥٧٢٧ مراتب را اعلام فرمایند که مزید سپاسگزاری خواهد گردید .

شرکت سهامی صنفی پخش سیگار و تنباکوی تهران و توابع

۲-۳ — آ-۲۳۳۸۶

مناقصه شماره ۶۸۸۳

صندوق مشترك ایران وآمریکا برای توسعه فنی واقتصادی خرید وچاپ فرمهای موردلزوم خود رامناقصه میگذارد .

پیشنهاددهندگان میتوانند مشخصات ونمونه‌های چاپی مناقصه‌را درشعبه خرید صندوق مشترك واقع درخیابان آبان اطاق شماره ۳۰۳- الف ازتاریخ ٦ آبان الی ۹ آبان ۱۳۳٦ از ساعت ۸ تا ۱۲ دریافت دارند.

مدیر عامل صندوق مشترك اصلی

۱-۲ — آ-۲۳۵۱٤

ازلوموند

اکرم حورانی فرمانروای واقعی سوریه است

حزب بعث برمجلس ودولت سوریه مسلط است ویکقدم دیگرناقدرت مطلق فاصله دارد

بقلم ادوارد سالیه — ترجمه دکتر ناصرالدین خطیر

ژنرال عفیف برزه‌مرد جوانی است که موهای سرش ریخته وسبیل نازکی لب بالای اورازینت میدهد وتازه چندصباحی است بفرماندهی کل قوای سوریه منصوب گردیده‌است.

عکس این جوان درصفحه اول تمام جرایدجهان انتشار یافته‌است بااین وصف هنوز درخودسوریه ژنرال عفیف مرد مقتدری شناخته نشده‌است ومردم اورا دررديف مردانی مانندزعیم و حناوی و شیشکلی نمیگذارند

ازاین نقطه نظر عبدالحمیدسراج رئیس رکن دوم ستادارتش سوریه خیلی بیشتر ازفرمانده و رئیس خود معروفیت و محبوبیت دارد.

بااین وصف باید اعتراف کرد که هیچیك ازاین دومرددر سوریه زمامدار مطلق نیستند وقدرت کامل رابدست نیاورده‌اند یکی ازاشخاصیکه ازهشت سال قبل مهمترین نقش رادرسیاست سوریه بازی میکند یك غیر نظامی است این شخص وکیل دادگستری جوانی بنام اکرم حورانی است و تمام نهضت‌های سیاسی سوریه رادرعرض این مدت اداره کرده است

این مرداز همه بیشتر قدرت دارد، دیکتاتورهای سوریه رابروی کاربیاورد ودرموقع لزوم آنهارازمین میکوبد

اکرم حورانی مردی محجوب و خاموش است ودرظرف این هشت سال فقط یکبارپست وزارت را قبول کرد، این جوان دردسیسه چیدن یدطولائی دارد، مردی آشوبگراست ولی ازسروصدا وجاروجنجال مخصوصاً دراطراف شخص خود اجتناب میکندوهیچوقت خودرا بجلونمی اندازد.

این وکیل دادگستری جوان برای بدست آوردن قدرت مبارزه‌ای طولانی و سخت کرده است.

مسقط الراس حورانی شهر حامه میباشد که ازقدیم الایام مرکزفئودال

بقیه درصفحه سیزدهم

آ-۲۳۵۵۲

من باردیگر تائید کردم که نمی توانیم درباره عبورنیروهای متفقین بآنسوی خط «آنسون-پنیر» هیچ گونه تعهدی بگردن گیریم

در مرحله دوم باید ساردنی و «کورس» را بتصرف درآورد و بآلمانیهائیکه در شمال این شبه جزیره گرد آمده‌اند فشار شدیدی وارد سازیم وباین وسیله آنها را از مداخله در عملیات «آورسرد» بازداریم .

ضمناً نقشه‌ای برای عملیات «آنبول» که عبارت از پیاده کردن نیرودرجنوب فرانسه ودرنقاط مجاور بولون ومارسی بود تنظیم گردیده بود .

سران ستادارتش همچنین توصیه کرده بودند که بقوای چربك دربالکان وفرانسه ازراه هوا مهمات و لوازم کافی فرستاده شود وعملیات علیه زیردریائی های دشمن تشدیدشود وضمنا ازجزایر آسور بعنوان پایگاه هوائی ودریائی بیش ازپیش استفاده شود .

* * *

درباره مسئله مهم فرماندهی درجنوب شرقی آسیا پیشنهادهای قبلی سران ستادارتش بریتانیا مورد توجه قرار گرفت .

طرح فرماندهی واحد ، بشدت مورداستقبال قرار گرفت و در این خصوص توصیه‌ای بمضمون زیر تسلیم شد :

الف - شورای مختلط سران ستاد ارتش دراسترانژی تمام میدان های نبرد جنوب شرقی آسیانظارت خواهد کرد وشورای مزبورهمچنین درتقسیم منابع انگلیس وامریکا بین چین واین منطقه نبرد نظارت خواهد کرد .

ب - سران ستادارتش بریتانیادرتمام شئون عملیات جنگی دارای اختیارات بودبوسیله آنهادستورهای لازم بفرماندهی عالی داده خواهدشد .

* * *

طی نخستین جلسه علنی درباره استراتژی خاوردور مذاکرات ومباحثات شدیدی درگرفت . این مسئله اساس کارهای روسای ستاد ارتش راطی روزهای آینده قرارمیداد .

قبل ازهرچیز فقط باداشتن نیروهای دریائی نیرومندممکن بود امپراطوری ژاپن رادرهم شکست هیچ نیروئی قبل ازاین که آبهای ژاپن تحت تسلط نیروی دریائی مقتدری درنیاید نمیتواند در آن کشورنزدیك شود بایستی موضوع استفاده ازنیروی هوائی علیه این کشورمورد رسیدگی قرارگیرد . دراین باره اختلاف عقیده زیادی بین ماوجودداشت بعضی ازاطرافیان پرزیدنت عقیده داشتند که حمله اصلی ازبرمه برای نفوذدر چنین آغازشود .

این عده معتقدند که بنادر وفرودگاههای چین برای حملات شدیدهوائی علیه خاك اصلی ژاپن ضروری می باشد .

ازنظر سیاسی این عقیده بنظر آمریکائیها بسیارفریبنده بود ولی دراین نقشه مسائل زیر درنظر گرفته نشده بود.

۱- عدم امکان بکار بردن ارتشهای فوق العاده زیاد که بیشتر آنها انگلیسی خواهد بود در

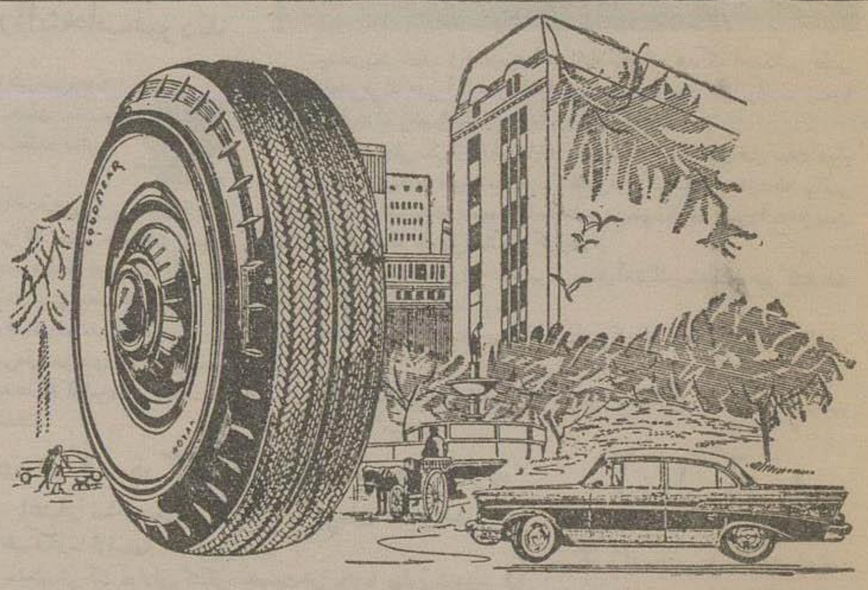

مصنوعات آتیه را امروز تهیه میکنیم
باستیکهای تمام تخ نایلن گودیر غیرقابل رقابت است
GOODYEAR

آ- ۲۲۳۱۰ — ۳-۱۰

یک خواننده معروف آلمانی

بدریافت قالیچه ابریشمی از طرف اعلیحضرت همایونی نائل آمد

والاحضرت شمس پهلوی خوانندهٔ آلمانی را مورد تفقد قرار داده‌اند

درضیافت با شکوهیکه از طرف اعلیحضرت ملك فیصل پادشاه عراق بافتخار اعلیحضرت همایونی وعلیاحضرت ملکه ثریا پهلوی ازساعت ۸ بعدازظهر روزسه‌شنبه درکاخ گلستان برپا گردید خانم هانالودویك خوانندهٔ معروف وهنرمند آلمانی برنامه‌موسیقی سیارجالبی اجرا کرد که مورد توجه اعلیحضرتین قرار گرفت ودرپایان آن یك قطعه قالیچه ابریشمی ازطرف اعلیحضرت بایشان اعطا گردید

خانم لودویك از هنرمندان مشهور اوپرای آلمان درشهر دوسلدورف میباشد وآواز دلکش اودرروی صحنه‌های اوپرا موردتحسین فراوان قرار میگیرد زیرا بالطف وقدرت فوق‌العاده همراه با یك تکنیك عالی وتوام باهنر عالی نمایش اجرا میشود.

دربرنامه خانم لودویك آثار زیبائی از آهنگسازان مشهور آلمانی و فرانسوی مانندشوبرت وشومان و اشتراوس و براهمس وسن‌سانس وبیزه و دیگران قرارداشت که‌همه‌با هنرمندی بسیار اجرامیشد.

خانم لودویك درآخر برنامه خود یك قطعه آواز ایرانی بنام کاروان خواند که آهنگ آن اثر امین‌الحسین وشعر آن از آثار معروف سعدی است. این آهنگ و آواز مخصوصا مورد توجه و تحسین اعلیحضرتین واقع شد.

آقای فن اشپالارد که ازاتباع اطریش هستند واکنون مدتیست درایران اقامت دارند با پیانو و بطرزی هنرمندانه آواز خانم لودویك را باپیانو همراهی میکرد.

آقای فن اشپالارد علاوه بر آنکه پیانیست قابلیست آهنگساز و نویسنده نیز میباشد ونزودی یك کتاب فلسفی واجتماعی ایشان درآلمان منتشر خواهد شد که ترجمه فرانسه آن نیز دردست تهیه است. ایشان سابقا رهبری ارکستر ومدیریت اوپرای شهر لینتز را بعهده داشتند

خانم لودویك که برای اجرای چند کنسرت درشهرهای بزرك آلمان به هندوستان میرود چندروز درایران توقف کرد این توقف بدعوت شرکت مهندسین مشاورین آلمانی گوکس بود. ایشان علاوه بر کنسرت روز سه‌شنبه درکاخ گلستان یك کنسرت نیز برای جمعیت شیروخورشید سرخ وسودزلزله‌زدگان شمال ایران اجرا کردند که والاحضرت شاهدخت شمس پهلوی در آن حضور یافتند

خانم لودویك کنسرتهای خود را بدون دریافت حق‌الزحمه اجرا کرده است. شرکت گوکس هزینه مسافرت وتوقف ایشان را تامین کرده است تا تمام درآمد فروش برای زلزله‌زدگان شمال ایران صرف گردد

دوستداران موسیقی درایران امیدوارند که خانم لودویك درمراجعت ازهند نیز چندروزی درایران توقف داشته باشد تا علاقمندان موسیقی بتوانند ازهنر عالی ایشان بیشتر استفاده ببرند

کنسرت یك پیانیست معروف ایرانی

آقای آدام کاپوچینسکی عضو اداره کل هنرهای زیبای ایران روزسه شنبه هفتم آبان‌ماه درساعت هفت بعدازظهر درمحل انجمن ایران وامریکا بنفع برنامه تفریحات انجمن کنسرت خواهد داد

آقای کاپوچینسکی درلهستان متولد شده ولی بعدا بتابعیت دولت ایران درآمده است و اکنون دراداره کل هنرهای زیبا بتدریس موسیقی مشغول است.

این هنرمند جوان پس ازفراغت تحصیلی ازهنرهای زیبا بتدریس موسیقی مشغول است.

وی پس ازفراغت تحصیل ازهنرستان موسیقی شهر وزشو مدتی در کشورهای اروپا ازقبیل اتریش ـ سوئد وممالك بالتیك کنسرت داده ومدت چندین سال هم درفرانسه چه‌روی صحنه وچه‌دربرابر رادیو وتلویزیون برنامه‌های جالبی اجرا کرده‌است.

درایران نیز آقای کاپوچینسکی کنسرتهای زیادی داده درمیان علاقمندان موسیقی محبوبیت وقرب ومنزلت زیادی دارد،

آرتورروبینستاین پیانیست شهیر امریکائی وی را یك موسیقی‌دان حقیقی و پیانیست با استعداد ماهر معرفی نموده‌است

بازگشت جانبازیان

جانبازیان رقصهای ایرانی را بدختران شوروی تعلیم میدهد

آقای جانبازیان که‌چندی پیش جهت مطالعات هنری ومعالجه فرزند خود بشوروی رفته بود بتهران مراجعت کرده‌است.

بقرار اطلاع مسافرت کوتاه جانبازیان درشوروی بسیار موفقیت آمیز بوده بطوریکه درمدت اقامت نامبرده درمسکو وزارت هنرهای زیبای شوروی بنا بتقاضای اولیای هنرستان عالی بالت مالشوی تآتر (بزرگترین مرکز هنری شوروی) ازطریق سفارت ایران درمسکو ازاو دعوت کرد که درحضور اساتید و هنرآموزان بالت مرکز مزبور رقص‌های ملی ایران را معرفی وشخصا نمونه‌هائی ازآن را تعلیم دهد.

فعالیت جانبازیان درموردمعرفی رقصهای ملی ایران فوق‌العاده مورد توجه و تحسین قرار گرفت بطوریکه ازطرف اولیاء مزبور برای قدردانی هدایای چینی بسیار نفیسی بوی داده شد.

پولت کودار ازدواج میکند

همسروی نویسنده کتاب معروف «درغرب هم خبری نیست» خواهد بود

پولت کودار ستاره شهیر که‌مدتی همسر چارلی چاپلین بود شب گذشته اظهار داشت گرچه شایعات مربوط بانجام مراسم ازدواج من باآریش ماریامارك صحت ندارد معذلك باید اعتراف کنم که این امر درآینده نزدیکی صورت خواهد گرفت

پولت گدارا کنون ۴۷ سال دارد ومدتی است که روابط نزدیکی باداریش ماریامارك نویسنده معروف آلمانی کتاب «درغرب هم خبری نیست» برقرار کرده‌است.

ماریامارك که فعلا ۵۱ سال دارد پس ازنوشتن کتاب «درغرب هم خبری نیست» شهرت ومعروفیت جهانی کسب کرد واکنون مدت زیادی است که بامریکا آمده ودراین کشور بسر میبرد.

ماگناهکاران

فیلم ایتالیائی «ماگناهکاران» که اکنون در سینما متروپل نمایش داده میشود در استودیو سانترال بزبان فارسی دوبله شده است هنگامی که برای تماشای این فیلم میرفتم تصور میکردم یك فیلم عادی ایتالیائی را خواهم دید ولی وقتی ازسالن سینما خارج میشدم بتهیه کنندگان وبازیگران این فیلم موثر وشیرین در دل آفرین میگفتم.

داستان فیلم ازاینجا شروع میشود که دونفر رفیق صمیمی، پس ازپنجسال جنك واسارت، سرانجام بمیهن خود بازمیگردند وبرای پیدا کردن کار تلاش میافتند استفان «استوبارکلی» که‌ظاهرا بدشانس‌تر ازرفیق خود فرانسیسکو میباشد، هرچه سعی میکند نمیتواند کاری پیدا کند ولی علاقه‌ای که‌بین او وبك پرستار بیمارستان بنام لوسی «ایون سانسون» ایجاد شده مانع ازاین میشود که شهر ناپل را ترك کند.

لوسی واستفان وفرانسیسکو هرسه نزدیك همزندگی میکنند واستفان سرانجام به لوسی اظهار عشق میکند و تقاضای ازدواج مینماید ولی لوسی که‌مادرش باتهام شرکت درقتلی که در یك کاباره اتفاق افتاده زندانی است ازقبول تقاضای او امتناع میکند درحالیکه خودش باستفان شدید اعلاقه دارد.

بالاخره استفان موفق میشود در کارخانه‌ای را به استفان اطلاع میدهد استفان که‌خطای که‌فرانسیسکو شغل انبارداری آنجا راداشت کاری پیدا کند. ازاین بعد فیلم وارد صحنه‌های جالب وهیجان انگیز خود میشود وتماشاچی را تحت تاثر قرار میدهد

استفان، که‌پدر ومادر هردو درانتظار کمك وی هستند، براثر کار مداوم وبعلت ضربه‌هائی که‌درجنك برسر او وارد شده رفته‌رفته بینائی خود را ازدست میدهد پزشکان علاج او را دریك عمل جراحی تشخیص میدهند ولی استفان ازپرداخت دستمزد این عمل که پانصد هزارلیر می‌باشد عاجز است

لوسی که‌ضمنا آواز لطیفی دارد ولی تابحال حاضر نشده درکافه‌ها بخواند، برای تهیه این پول باصاحب کاباره‌ای که‌مادرش را متهم مشرکت درقتل کرده است قراردادی می‌بندد وشبها درکافه روزها دربیمارستان بکار خود ادامه میدهد

استفان که‌تصور میکند پول عمل جراحی را ازمحل فروش نقشه‌های فنی او پرداخته‌اند پس از عمل بینائی خود را بازمی‌یابد اما یکروز نامه‌ای باو میرسد که‌اطلاع میدهد لوسی درکاباره آواز خوانی میکند وضمنا معشوقه صاحب کاباره است

استفان به‌صاحب کاباره کتك مفصلی میزند وپس از توهین به‌لوسی بلافاصله بطرف فطار راه‌آهن میرود وتردید ومادرش برمیگردد اما لوسی که‌بدنبال او بخیابان میدوید بایك اتوبوس تصادف میکند ودرنتیجه پاهای او فلج میگردد فرانسیسکو، که‌دریك آتش‌سوزی در کارخانه بوسیله استفان ازمرك نجات یافته بود، حقیقت را کشف میکند وجریان خود پی میبرد بدنبال لوسی برامیافتد واورا پیدا نمیکند تا آنکه یکروز لوسی رادرحالیکه روی چرخ مخصوصی نشسته وباعده کثیری بکلیسا میرود، مشاهده میکند.

استفان در کلسیا خود را بپشت سر لوسی میرساند ولی لوسی باو می‌گوید که با پاهای افلیج خود نمیتواند اورا خوشبخت سازد اما استفان اصرار میکند تا آنکه ناگاه معجزه‌ای بوقوع می‌پیوندد وبراثر زاری ودعای لوسی پاهای او بحال اول باز میگردد.

همه‌ازاین معجزه درشگفت میشوند و استفان نیز که‌تا آنموقع بخدا اصلا ایمان نداشته، زانو بر زمین میزند وبدعا میپردازد وبکباردیگر ثابت میشود که‌عشق حقیقی از نورحق سرچشمه میگیرد وعاشق واقعی باچشم دل خدارا میبیند.

صحنه‌های موثر وعمیق این فیلم در بیننده یك اثر طولانی باقی میگذارد و تامدتی تماشاچی تحت تاثیر داستان جالب وبازی هنرپیشگان فیلم قرار دارد

داستان فیلم ماگناهکاران باعشق شروع میشود ویایك تتیجه مهم اجتماعی بپایان میرسد.

دراین فیلم صحنه‌هائی از اثرات ایمان بخدا، محبت مادری وعلاقه پدری، جدال جنایت، شجاعت، پستی، فداکاری و بسیاری ازصحنه‌های دیگر که‌زندگی روزمره باآن مواجه میشویم، خوبی مجسم شده وبهمین جهت اثر فوق‌العاده‌ای درتماشاچی دارد

دوبلاژ فیلم «ماگناهکاران» خیلی خوب و کامل انجام شده‌است

ایون سانسون واستوبارکلی دریکی ازصحنه‌های فیلم ماگناهکاران

انواع روغنهای شل

عالیترین ومشهورترین روغن موتور

جهت مصرف اتومبیلهای سواری وباری ودیزل و ماشینهای صنعتی ـ گریس ـ واسکازین

بتهران وارد شد

SHELL

SHELL X-100 MOTOR OIL

For Service ML-MM-MS

نماینده انحصاری:

شرکت سهامی اتوایران خیابان سعدی ـ تهران

آ ـ ۱۹۲۲۰
۸ـ۳

اکنون

ازپروازهای سریع بی.او.ا.سی

بانگلستان واروپا بهره‌مند شوید

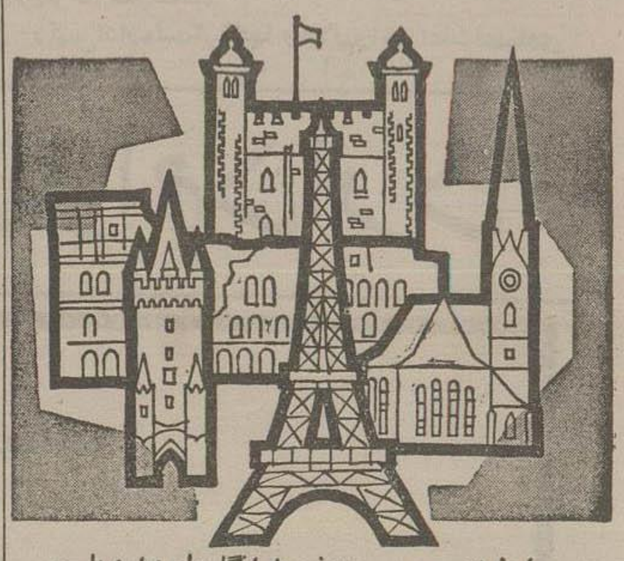

بلیط دو سره سی روزه به انگلستان واروپا

اینك بی.او.ا.سی به شما نرخ تخفیفی فوق‌العاده با بلیط سی‌روزه در درجه جهانگردی برای پرواز از بغداد و بصره به لندن و نقاط دیگر اروپا راعرضه میدارد درخواست اطلاعات بیشتری شمائید

عرضش تا ۱۱ فروردین ۱۳۳۷

برای کسب اطلاع وتهیه بلیط بشرکت حمل ونقل ایران وترکیه ۵۱۲ خیابان فردوسی تلفن ۴۵۸۱۱ و۴۷۳۹۴ ویابسایر آژانس های مسافربری مجاز مراجعه فرمائید

بی.او.ا.سی. درتمام دنیا

B·O·A·C

ازشما خوب مواظبت میکند

BRITISH OVERSEAS AIRWAYS CORPORATION

آ ـ ۲۳۵۸۴

لوازم آرایش ممتاز

رِوِلُن

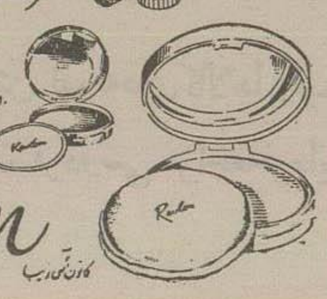

نماینده انحصاری

شرکت سهامی فیروز ـ خیابان

مرکز پخش:

مغازه استارلایت ـ خیابان ـ چهارراه یوسف‌آباد

Revlon

مراکز فروش

فروشگاه زینیا خیابان اسلامبول کاشی شماره ۳۵۹

مغازه برنینا خیابان شاه چهارراه بهرامی کاشی شماره ۹۰۵

داروخانه رامین میدان فردوسی

مغازه نینا خیابان نادری روبروی کلانتری ۳

آ ـ ۲۳۵۶۰

CEBO

MADE IN CZECHOSLOVAKIA

مشهورترین مارک کفش در دنیا

ساخت چک اسلواک

CEBO

ساخت چک اسلواک

333

ساخت چک اسلواک

آ ـ ۲۳۵۷۰

جمیز. آمیچنر -۶-

ایستوان که یك جوان جدی و پشت کارداری بود هنوز نمیتوانست زبان روسی را بروانی بخواند ولی موقعیکه استادان باو گوشزد کردند که تا این زبان را بخوبی فرا نگیرد نمیتواند گواهی نامه فارغ التحصیلی بدست آورد او جداً شروع بکار کرد. سعی نمود که بر این زبان مشکل مسلط شود و چون دانستن کامل زبان روسی یکی از مواد مهم درسی شمار میرفت لذا ایستوان سرعت جزو شاگردان درجه اول کلاس محسوب شد

او داشت مراحل ترقی و پیشرفت سوی وکالت و حقوقدانی کمونیستی را بسرعت طی میکرد که ناگهان برای شرکت در یك میتینگی کشانده شد و این موضوع همه نقشه های زندگی او را بر هم زد.

این میتینگ در ۱۰ اکتبر سال ۱۹۵۶ بر پا شد و منظور از تشکیل آن فقط این بود که دستجات متفرقه دانشجویان شهر بودایست همبستگی خود را نسبت به محصلین لهستانی که بر ضد اربابان روسی خود قیام کرده بودند خاطر نشان کرده و نسبت بآن ها ابراز همدردی نمایند

رفتار و حرکات اوجلب نظر سایر دانشجویان را کرده بود در ۲۱ اکتبر از طرف آنها نماینده گی انتخاب شد تا در مذاکرات و تعیین روشها از جانب همه دانشجویان دانشگاههای بودایست شرکت کند.

این جوانان پرشور چند بین موضوع توجه داشتند:

۱- بیرون کردن روسها از مجارستان.
۲- فراهم کردن وسایل بهبودی زندگی.
۳- ازدیاد تولید کالاهای اقتصادی.
۴- ممنوعیت از تدریس اجباری زبان روسی.
۵- مسوخ کردن علامت داس و چکش که از طرف همه جهانیان مورد نفرت بود و تعیین علامت انقلابیون وطن پرست سال ۱۸۴۸ بعنوان علامت ملی مجارستان که عبارتست از تاج لوئیز کوسوت و این موضوع اخیر مهمترین آمال آنها را تشکیل میداد.

در ۲۲ اکتبر هنوز ایستوان بالوك نمیدانست این جریانی که در آن وارد شده او را وادار خواهد کرد که در بحبوبه انقلاب سمت رهبری یك عده از انقلابیون را بر علیه کمونیستها قبول کند. ظهر همان روز او از رودخانه دانوب عبور کرد و بقسمت دیگر شهر (قسمت بودا) رفت تا در اجتماع یکعده از دانشجویان دانشسرای فنی که همگی از افراد روشنفکر کمونیست بودند شرکت کند. آنها فورا آماری از مظالم دستگاه حاکمه تهیه کرده و اعلام داشتند که ساعت سه بعد از ظهر همان روز میتینگ عمومی بر پا خواهد شد ساعت سه موقعیکه بالوك بآنجا رسید با کمال تعجب مشاهده نمود که صدها نفر از جوانان که جزو آنها از کارگران سپل نیز بودند منتظر ورود او میباشند تا از عملیاتیکه کمیته با مشارکت او انجام داده بود قدردانی کنند. او میگوید این اولین دفعه بود که من احساس کردم مردم بآن چه ما بعنوان برنامه بروی کاغذ نوشته بودیم توجه دارند.

طرف عصر یکی از حضار که کسی از هویتش مطلع نبود در صفوف عقبی مستمعین قرار داشت بلند شد و با قدرت و سادگی گفت «من میخواهم یك پرسشی بکنم؟ بچه مجوزی ارتش شوروی در خاك ما مستقر شده است؟»

بلافاصله وضع میتینگ تغییر کرده و احساسات مردم بغلیان آمد. دانشجویان روی نیمکت ها ایستاده و فریاد زدند «روسها بروید بیرون- روسها بروید بیرون؟»

سایر بن سوت زده و فریاد میکشیدند. همین موضوع باعث شد که احساسات ناطقین تحریك شد و در مورد فجایع روسها و فسادیکه از طرف آنها بملت مجارستان وارد میشد سخنرانی کنند.

ایستوان بالوك که تحت تاثیر احساسات مردم واقع شده بود از پشت بلندگو فریاد زد «روسها باید خاك مجارستان را ترك کنند.»

این کلمات باعث شد که حضار شروع بایراد یك سلسله سئوالات کردند که تا کنون از ترس آه و او جرات ابراز آنرا نداشتند

«چرا روسها همه اوراتیوهای گرانبهای کشور ما را سرقت میبرند و در مقابل چیزی بما نمیدهند؟»

«چرا سطح درآمد مردم تا این اندازه تنزل کرده است؟ چرا نباید توانیم کتب غیر را بخوانیم؟»

هنگامیکه احساسات اندکی فرو نشست کمیته که ایستوان عضو مت آنرا داشت مشغول تنظیم یك سلسله پرسشها بود که میبایستی دولت کمونیستی مجارستان بآن پاسخ بدهد.

چهارمین سئوالی که در ضمن پرسشها از دولت میشد و باعث تحریك اعصاب کلیه حضار گشت این بود «ارتش شوروی چه وقت کشور مجارستان را ترك خواهد کرد.»

هنگامیکه اعتراضات تنظیم و تحریر میشدند مردی بالباس ژنده از طرف دیگر سالن برخاست و بالحن شمرده گفت:

«زبان من مانند شما گویا و سلیس نیست. من یکی از کارگران سپل هستم ولی آنچه که امشب من در اینجا شنیده ام باعث شده که ضربان قلبم شدت کند. شما دست بیك عمل خوبی زده اید و مردانیکه مانند من فکر میکنند پاروبار شما هستند.»

این تشویق در بالوك مؤثر واقع شد و پیشنهادی تقدیم کرد که باتفاق آراء تصویب گردید.

او پیشنهاد نمود که فردا روز ۲۳ اکتبر یك میتینگ عمومی در پای مجسمه ژنرال جوزف بم لهستانی برپا شود که ضمن آن نسبت به لهستانی ها ابراز همدردی شود.

آنشب ایستوان بالوك موقعیکه بمنزل خود در قسمت (پست) شهر بودایست مراجعت میکرد دچار غلیان شدید احساسات شده و با خود میاندیشید «اگر از اعضاء سازمان آه و او در این میتینگ حضور داشته اند فردا چه پیش آمد هائی روی خواهد داد.»

او بالاخره باین نتیجه رسید که کارهائیکه در بن شب هولناك انجام شده همگی اشتباه گمراه کننده ای بیش نبوده است. سپس او با خود گفت:

«آنچه ما طالب هستیم فقط یك سلسله تغیرات جزئی است. مانند بدست آوردن غذای بیشتری و از این قبیل چیزها.»

ولی فردای آنشب این کمونیست صادق گرفتار گرداب عظیم احساسات عمومی شد.

در پای مجسمه جوزف بم فقط عده معدودی از محصلین اجتماع نکرده بلکه ۵۰ هزار نفر از وطن پرستان در آن میتینگ شرکت نموده بودند. غلیان احساسات مردم بقدری شدید بود که همه سرامت کرده و استوان که تحت تاثیر احساسات مردم واقع شده بود ناگهان شروع بفریاد کرد ولی این دفعه آنچه میگفت از روی عقیده و ایمان بود. او فریاد میزد: «روسها باید بروند»

عصر آنروز علیرغم تمایلات و قضاوت باطنی خود در مقابل پارلمان باز هم در یك میتینگ عظیم که عده آنها بمراتب بیشتر و به ۸۰ هزار نفر تخمین زده میشد شرکت کرد.

در بن میتینگ که در جوار یکی از زیباترین ساختمانهای اروپا که در ساحل رود دانوب میباشد برپا شد آنها تقاضای اجرای عدالت سیاسی و اجتماعی را میکردند.

ایستوان متوجه شد که صدها پرچم حدید باین میتینگ آورده شده که عبارت بودند از پرچم قدیمی کمونیستها که علامت دولت جدید کمونیستی از روی آن حذف شده بود.

او متوجه شد که مردها برای کسب استقلال مجارستان دچار چه غلیان افکار و احساسات شده و زنها فریاد میزدند: «مرده باد زمامداران کشور زنده باد آزادی ما ایمرناگی را میخواهیم.»

از شنیدن این جمله آخری نور امیدی بدل ایستوان راه یافت زیرا ایمرناگی یکی از کمونیست های وفادار محسوب و شهرت زیادی در بین مردم داشت ولی دو سال قبل ملت افراط در آزادیخواهی از کار بر کنار شده بود.

موقعیکه ایمرناگی بروی ایوان ساختمان پارلمان ظاهر شد و خطاب به میتینگ دهندگان گفت «رفقای عزیز» مردم شدت نسبت باو اعتراض کردند و ایستوان دچار تعجب و حیرت شد.

مردم گفتند: ما (رفیق) نیستیم و دیگر این اصطلاح را در مورد ما بکار نبرید.

ایمرناگی این کمونیست قدیمی اعتراض عمومی را پذیرفت و خطاب بمردم گفت: «دوستان عزیز»:

اطلاعیه سازمان آب تهران

تمدید آگهی شماره ۳۲ قبول درخواست انشعاب

چون تعداد مستغلات واقع در آگهی شماره ۳۲ این سازمان محدود به معابر ذیل

۱- شمالا از قسمت های زیر
الف- برجنوبی خیابان بوستان سعدی بین کوچه شش متری (بفاصله ۱۳۰ متر غرب خیابان خوش) و خیابان کمالی
ب- برغربی خیابان کمالی بین خیابانهای بوستان سعدی و شمالی دانشگاه جنك
ج- برجنوبی خیابان دانشگاه جنگ بین خیابانهای کمالی و سیمتری
۲- شرقا برغربی خیابان سیمتری بین خیابانهای شمالی دانشگاه جنك و کمالی
۳- جنوبا از قسمت های زیر
الف- برشمالی خیابان کمالی بین خیابانهای سیمتری و شاهرخ
۲ برشمالی خیابان شاهرخ بین خیابانهای کمالی و نهم اسفند (قصرالدشت)
۴- غربا از قسمت های زیر
الف- برشرقی و غربی خیابان قصرالدشت بین خیابانهای شاهرخ و آریانا (صدوپنج)
ب- برشمالی و جنوبی خیابان آریانا بین خیابان قصرالدشت و خط فرضی بفاصله ۱۳۰ متری غرب خیابان خوش.
ج- قسمت غربی خط فرضی فوق الذکر بین خیابانهای آریانا و هاشمی
د- برشرقی و غربی کوچه مقدم بین خیابانهای هاشمی و بوستان سعدی

در حدود شش هزار مستغل بوده و مهلت پرداخت حق انشعاب در آگهی مذکور نیز فقط یکماه (از ۳۶/۷/۱ تا ۳۶/۷/۳۰) تعیین گردیده بود ما توجه باستقبالی که از طرف مالکین و ساکنین محترم این آگهی در پرداخت حق انشعاب و احراز حق تقدم ابراز شده است و بمنظور تامین رفاه و اوطلبان اشتراك در این ناحیه آگهی شماره ۳۲ این سازمان بمدت یکماه دیگر (۳۶/۸/۱ تا آخر روز اداری ۳۶/۸/۳۰) تمدید میگردد امید است از فرصت مجدد استفاده نموده و در پرداخت حق انشعاب مستغل خود بموقع اقدام فرمایند.

سازمان آب تهران

۳-۱ آ-۲۳۵۳۲

ماشین جوشکاری ۲۰۰ و ۱۵۰ آمپر اونان ساخت مستحکم ترین کارخانجات آمریکا
قابل حمل و نقل بهر نقطه
ماشین جوشکاری اونان - مولد برق جوشکاری - ۱/۵ کیلووات برق ۲۲۰ ولت جهت روشنائی - سنگ سمباده - دریل و غیره میدهد.
Onan
PORTABLE
جوشکاری اونان
جوشکاری اونان
جوشکاری اونان
قبل از خرید مراجعه فرمائید
برای مشاهده به نمایندگی انحصاری شرکت تهرانشهر خیابان سعدی تلفن ۳۴۲۵۳ مراجعه فرمائید
آ-۲۳۶۰۸

صاحبان کامیونهای سنگین و رانندگان باتجربه برای صرفه جوئی در سوخت و تعمیرات و اثاثیه کامیونهای خود را با
موتور دیزل
کامینز
CUMMINS DIESEL
مجهز نمایند
شرکت سهامی دیزل وایت
تلفن: ۳۷۸۸۸
آ-۲۳۵۶۶

Minerva
چرخ خیاطی
میرروا
روانی و استحکام چرخهای میرروا را خیاطهای با سابقه تضمین میکنند!
KOVO
نمایندگی مرکزی: شرکت سهامی چرخ خیاطی ماشین تهران خیابان سعدی
فروشگاه ایران زمین خیابان شاه
فروشگاه آذر چهارراه کالج
فروشگاه تعاونی ارتش
آ-۲۳۵۸۵

نمایندگی محصولات ار.ف.ت
آلمان در ایران
برای فروش دوازده مارك رادیو، رادیوگرام، ضبط صوت در تهران و شهرستانها نمایندگان فعال می پذیرد.
برای کسب هر گونه اطلاع بنمایندگی شرکت سهامی پخش رادیو - خیابان فردوسی ساختمان امینی مراجعه فرمائید
آ-۲۳۴۹۰

برای خرید دیسك و گاو آهن
بانواع مختلف ساخت کارخانجات
ابرهارد آلمان EBERHARDT
بشرکت میلارد سهامی
خیابان اکباتان تلفن ۳۴۴۵۱ و ۳۴۳۳۲ مراجعه فرمائید
آ-۲۳۵۸۶ (۱)

آگهی تاسیس شرکت سهامی شهد
بمنظور حلواسازی و تهیه انواع ترشیجات و روغن کشی شرکتی بنام شرکت سهامی شهد که سرمایه آن مبلغ هفتصد و بیست هزار ریال تعین گردیده به هفتصد و بیست سهم یکهزار ریالی با نام تقسیم و تمام بهای اسمی آن نقدا پرداخت شده و طبق اظهار در تحویل و اختیار هیئت مدیره شرکت میباشد از تاریخ بیستم مهرماه ۱۳۳۶ بمدت نامحدود در تهران خیابان مولوی کوچه تشکیلات تشکیل گردیده و در تاریخ بیست و هشتم مهرماه ۳۶ در دفتر ثبت شرکتهای داخلی شماره ۵۷۹۹ به ثبت رسیده آقایان سیدغلامرضا قاسمی و سیدعباس قاسمی و سیدعباس مهدوی نژاد و علی خضر قارونی نژاد و علی اصغر فتح اللهی اعضای اصلی و آقای حاج ابراهیم فتح اللهی عضو علی البدل هیئت مدیره شرکت میباشند که آقای سیدغلامرضا قاسمی سمت رئیس هیئت مدیره و سیدعباس قاسمی بمدیریت عامل انتخاب و کلیه اوراق و اسناد و سفته و چکها را رئیس هیئت مدیره و مدیر عامل متفقا با مهر شرکت امضاء می نمایند و آقای یدالله رمضانی برای مدت یکسال بسمت بازرس شرکت تعین شده است.
رئیس اداره ثبت شرکتها و علائم و اختراعات اعتمادی
آ-۱۶۵۱۵

آگهی جهت اطلاع شرکتهای ساختمانی
سازمان بیمه های اجتماعی کارگران در نظر دارد که ساختمان درمانگاه و بخش اداری شعبه سازمان را در کاشان و سمنان بمناقصه واگذار نماید بنابراین شرکتهای ساختمانی ذی صلاحیت میتوانند از تاریخ نشر آگهی ظرف یکهفته باداره ساختمانی سازمان مراجعه و پرسشنامه مربوط را دریافت و پس از تکمیل در موعد مقرر بدفتر سازمان مسترد نمایند. از شرکتهائیکه صلاحیتشان از طرف سازمان تائید گردد جهت شرکت در مناقصه جداگانه دعوت بعمل خواهد آمد ۱-۲ آ- ۲۳۵۳۰ مدیر عامل- عیسی آبتین

جوراب پرلون پیرایش ۶ ماه دوام دارد
آ-۲۳۵۰۰
فروشگاه فردوسی که در آتیه نزدیك افتتاح میگردد مایل است برای دادن سفارش بکارگاههای داخلی روابط خود را توسعه داده و با کلیه علاقمندان تماس مستقیم حاصل کند
لهذا تقاضا میشود که همه روزه در ساعات ۱۰ تا ۱۲ با در دست داشتن نمونه های کالاها و قیمت آن بدفتر خرید شرکت واقع در طبقه چهارم عمارت فروشگاه در خیابان فردوسی مراجعه فرمایند.
شرکت سهامی فروشگاه فردوسی
آ-۲۳۵۷۸

اطلاعات صنعتی و کشاورزی

یکی از متخصصین مؤسسه عمران و منابع آمریکا درقسمت نیشکر کاری وارد تهران شد و برای فراهم نمودن مقدمات کارعازم خوزستان گردید

آقای دکتر شاردون یکی ازمتخصصین نیشکر کاری که ازطرف مؤسسه عمران ومنابع آمریکا وارد تهران گردید امروزعازم خوزستان گردید.

وی دراین مسافرت درباره فراهم نمودن مقدمات کارتوسعه نیشکر کاری که پروژه آن تصویب رسیده باهمکاری کارکنان شرکت عمران خوزستان اقداماتی بعمل خواهد آورد.

نیشکر کاری درخوزستان جهت تامین مواد اولیه کارخانه بزرك نیشکر کاملا مکانیزه خواهد بود وکشت باماشین آلات جدید کشاورزی صورت خواهد گرفت.

آقای دکتر شاردون نتیجه بررسی وکارهای خودرا ظرف دوهفته آینده شرکت عمران خوزستان تسلیم ومراجعت خواهد کرد.

ده میلیون ریال اعتبار به خالصه

بانك ملی ایران این اعتبار را برای تهیه مقدمات تقسیم خالصه پرداخت می کند

بانك ملی ایران موافقت کرد که برای تهیه مقدمات تقسیم خالصجات بنا بتقاضای بنگاه خالصه وضمانت بانك کشاورزی ده میلیون ریال اعتبار بآن مؤسسه داده شود.

بانك ملی مستقیما بمؤسسات دولتی نمیتواند اعتبار بدهد ولی بطور غیر مستقیم اینکار میسر است روی همین اصل هم دخالت بانك کشاورزی ضرورت پیدا کرده است.

البته ۲۵ درصد از بهای خالصجات صرف مخارج تقسیم آن میشود و ۷۵ درصد دیگر بیانك کشاورزی انتقال می یابد.

دستور نخست وزیر بوزارت کشاورزی

وزارت کشاورزی باید هر نظری در مورد آئین نامه خالصجات دارد ابراز کند- وزارت کشاورزی معتقد است که تقسیم خالصه بدون کمك بزارعین فایده ندارد- اراضی سیستان بزارعین اجاره داده می شود

چندی پیش نخست وزیر از وزارت کشاورزی خواسته بود که اگر آئین نامه اجرائی تقسیم خالصجات که هم اکنون در کمیسیون مشترك دارائی مجلسین در دست تصویب است بنظر آن وزارت دارای معایبی است فوراً نظریات خودرا ابراز دارد.

اکنون اطلاع رسیده است که وزارت کشاورزی عقیده دارد که باید یکسانیکه خالصجات بعداً بآنها انتقال داده میشود کمك مالی مشود. زیرا تنها دادن زمین جز آنکه زارعین را زیر بار قرض بگذارد فایده ای ندارد. ولی اگر بوسیله شرکتهای تعاونی وروستائی بآنها کمك شود مسلما هم سطح زندگی آنها بالا خواهد رفت وهم قادر خواهند بود که اقساط بیست ساله را براحتی پرداخت نمایند.

همچنین امروز اطلاع حاصل شد که وزارت کشاورزی دستور داده است که فعلا خالصجات سیستان بزارعین آن بعنوان اجاره واگذار شود تا در فرصت بدین خالصجات بین آنها تقسیم گردد.

هفتاد تقاضای دریافت وام صنعتی

بارزش یك میلیارد ریال تحت بررسی وزارت صنایع میباشد

برای دریافت وام از محل اضافه اعتبار ارزیابی پشتوانه اسکناس افزوده شده است.

تا کنون در حدود هفتاد تقاضای مهم- وزارت صنایع ومعادن تسلیم گردیده وارزش وام هائی که درخواست شده بیش از یك میلیارد ریال میباشد.

تقاضای مزبور بترتیب ثبت مورد رسیدگی قرار گرفته وبرای تکمیل مدارك درصورت لزوم از پیشنهاددهندگان توضیحات لازم خواسته میشود.

ظرف هفته گذشته از طرف وزارت صنایع ومعادن پیشنهاد جدیدی تصویب نشده است.

شرکت مثلث ایران وژاپن وامریکا برای سرمایه گذاری در ایران

هفته آینده کمیسیون جلب سرمایه های خارجی در بانك برای رسیدگی به پیشنهاداتی که برای بکار انداختن سرمایه در ایران رسیده تشکیل جلسه خواهد داد.

یکی از اعضای کمیسیون اظهار داشت جالبترین پیشنهادی که اکنون رسیده پیشنهادی است که یکنفر ایرانی داده که موجب آن در نظر دارد با کمك سرمایه داران آمریکائی و ژاپونی برای امور تولیدی ایران سرمایه وارد کند.

در باره میزان ونحوه فعالیت این سرمایه اطلاعی بدست نیامده ولی آنچه مسلم است اینکه این سرمایه هارقم قابل ملاحظه ای را تشکیل میدهد.

آگهی انتخابات صنف چراغساز و تعمیرکار

چون عده ای از افراد صنف چراغساز وتعمیرکار درخواست تشکیل اتحادیه صنفی نموده وموضوع ضمن نامه شماره ۳۴۳۸ - ۲۱ر۷ر۳۴ مورد تایید وموافقت شورای عالی اصناف قرار گرفته بدین وسیله باطلاع کلیه افراد صنف مزبور میرساند که انتخابات صنفی برابر آئین نامه شماره ۳۸۲۱۳ر۱ر۲۷ر۷ر۳۴ منصوب وزارت کشور ازساعت ۹ صبح جمعه ۱۰ر۸ر۳۶ در محل شورای عالی اصناف واقع درمیدان بهارستان انجام خواهد شد

شرکت کنندگان درانتخابات باید پروانه پیشه وشناسنامه خودرا همراه داشته ضمنا چنانچه هر یك ازافراد صنف درانتخابات صنفی شرکت ننمایند بعدا حق هیچگونه اعتراضی نخواهند داشت.

آ-۲۳۵۸۰ — شهردار تهران

آگهی مناقصه تهیه ونصب باجه های چوبی

اداره ساختمان این بانك تهیه ونصب باجه های چوبی ساختمان جدید شعبه ژاله که مقدار آن درحدود ۱۲۰ متر مربع میباشد طبق نقشه ومشخصات ازطریق مناقصه کتبی واگذار مینماید

داوطلبان شرکت دراین مناقصه میتوانند بامراجعه بدفتر اداره ساختمان واقع درخیابان سعدی کوچه ممتاز دریافت نقشه ومشخصات وشرایط مناقصه وباپیشنهاد خودرا درپاکت سربسته ولاك ومهر شده تا آخر وقت اداری روز ۱۲ر۸ر۳۶ بدفتر اداره ساختمان تسلیم دارند

پیشنهاد دهندگان بایستی قبلا مبلغ ۲۵ر۰۰۰ ریال بعنوان سپرده به حساب شماره ۱۰۰۰۸ نزد شعبه فردوسی تودیع نموده وقبض سپرده آنرا ضمیمه پیشنهاد خود نمایند

پیشنهادهای رسیده در ساعت ۱۰ صبح روز ۱۳ آبانماه ۳۶ درمحل اداره ساختمان واقع درخیابان سعدی بازوقرائت خواهد شد حضور پیشنهاددهندگان درجلسه مناقصه آزاد وبانك دررد وباقبول یك یا کلیه پیشنهاد مختار است

بانك ملی ایران

آ-۲۳۵۴۶ — ۱-۳

نتیجه جالب توجه مزرعه آزمایشی

دراین مزرعه، گندم بجای تخمی هشت تخم، تخمی سی تخم محصول داده است

بقرار اطلاع گندم شاه پسند مزرعه نمایشی قره خانو نك حومه شیراز برداشت وباگندم محلی مقایسه شده است.

وسعت این مزرعه ۴٫۵ هکتار بوده وگندم مصرف شده بعنوان بذر شصت کیلو وبرداشت هزارو هفتصد کیلو یا تخمی ۳۰ تخم بوده است.

بایددانست که گندم محلی تخمی هشت تخم میدهد.

همچنین ذرت طلاعی (نوعی ذرت) که دراین ده کشت شده از یك کیلو ۵۴۰ کیلو محصول داده است.

اخبار کشاورزی جهان

محصول غله شوروی درسال جاری ۲۶ درصد تقلیل یافته

مصر ساختمان سد آسون رابمناقصه بین المللی خواهد گذاشت

لندن- میزان برداشت غله درروسیه شوروی که اهمیت آن بیش از پرتاب قمر مصنوعی است درسال ۱۹۵۷ در ۲۵ درصد کمتر از میزانی است که کارشناسان روسیه تخمین زده بودند.

خبر فوق را یك دیپلمات غربی که در امور فلاحتی شوروی مطالعاتی دارد دراختیار جراید گذاشت.

وی گفت کمبود غله درروسیه شوروی موجب قحطی نخواهد شد زیرا ازمازاد محصولات کشاورزی سال ۱۹۵۶ که تاکنون ذخیره شده میتوان استفاده کرد

دیپلمات مزبور از افشای نام خود خودداری نمود پیش بینی کرد که وضع محصولات کشاورزی سال آینده روسیه شوروی ازوضع سال جاری نیز بدتر خواهد بود

وی گفت تبلیغات شوروی درباره قمر مصنوعی دامنه وسیعتری بخود میگیرد اما شوروی ها هیچ کلمه ای درباره وضع نامطلوب برداشت غله درآنکشور ذکر نکرده اند

توکیو- آسوشیتدپرس یك هیئت سه نفری مصری که از ژاپن دیدن میکنند درتوکیو گفت که مصر ساختمان سد عالی اسوان رابمناقصه بین المللی خواهد گذاشت.

این سه نفر ازاعضای کمیته سدعالی اسوان میباشد که برای جلب توجه محافل ژاپنی وخرید دستگاه های عظیم تولید برق واردژاپن شده اند

این سه نفر تائید کردند که ساختمان سد بدون کمك سرمایه های خارجی خواهد بود.

نمایندگان یك کنسرسیوم صنعتی ایتالیا

برای سرمایه گذاری درایران با وزیر صنایع ومعادن ملاقات نمودند

آقای فلوربد با نماینده کمپانی سانترال ایتالیا باتفاق چند نفر از همکاران خود هفته گذشته با آقای مهندس شریف امامی وزیر صنایع ومعادن ملاقات نمودند.

دراین ملاقات پیرامون سرمایه گذاری کمپانی مزبور درایران وهمکاری موسسه مزبور باسرمایه داران ایرانی برای ایجاد صنایع مورد احتیاج مردم مذاکراتی صورت گرفت وپیشنهادهائی مطرح گردید ومقرر شد نمایندگان کمپانی مزبور پیشنهادها و نظرات و شرایط سرمایه گذاری وهمکاری خودرا کتباً بوزارت صنایع ومعادن اطلاع دهند.

بقرار اطلاع نمایندگان مزبور از طرف یك کنسرسیوم صنعتی ایتالیا ماموریت دارند بامقامات ایرانی درخصوص سرمایه گذاری درایران مذاکره نمایند

کاج های شوروی در ایران غرس میشود

دولت شوروی درهنگام اقامت وزیر کشاورزی درشهر بورتمهد کرده است که مقداری از بذرها ونهالهای بهترین کاج های زمینی خودرا بایران بفرستد تادر موسسه اکولوژی نوشهر خزانه آن تهیه شود وسپس برای توسعه کشت بتمام نقاطی که مناسب باشد فرستاده شود

این بذرها ونهالها بزودی بایران خواهد رسید.

شرکت ایران در کنفرانس هواشناسی

ایران در کنفرانس هواشناسی سواحل مدیترانه شرکت مینماید وآقای مهندس مهدوی رئیس قسمت هیدرولوژی بنگاه آبیاری مامورت یافته که بعنوان نماینده ایران در این کنفرانس بیوگسلاوی مسافرت نماید.

آمارگیری صنعتی ومعدنی کشور

ازطرف وزارت صنایع ومعادن آمارگیری صنعتی ومعدنی از موسسات وکارخانه ها ودستگاه های صنعتی کشور شروع گردیده است

برای این آمارگیری پرسش نامه هائی توسط اداره آمار وترمهای صنعتی وزارت صنایع تهیه وتمام موسسات صنعتی کشور فرستاده شده است.

مشخصات کارخانه ها وآمارهائی مربوط بفعالیت های صنعتی ضمن یك نشریه سالانه دراختیار عموم گذاشته خواهد شد.

پایان دفع آفات درشهسوار و بندرپهلوی

دفع آفات مرکبات درشهرستانهای شهسوار وبندرپهلوی خاتمه یافته است پیش بینی میشود که امسال با مبارزه قابل ملاحظه ای که دراین زمینه شده میزان این محصولات دردوشهر اشانه شود.

ریش تراشی روزانه خود را با خمیر ریش پالمولیو صورت خود را نرم وآماده کنید.

خمیر ریش پالمولیو دو نوع است با کف و بدون کف هردو را امتحان کنید وهرکدام را ترجیح میدهید انتخاب فرمائید برای مرتبه زنده راحت ترین صورت تراشی از دستورات ساده زیر پیروی نمائید

۱- صورت خود را با آب وصابون شسته وتمیز نمائید

۲- خمیر ریش پالمولیو با کف یا بدون کف را بصورت خود بمالید

۳- بعد آنرا اصلاح صورت خود بپردازید

هرروز صورت خود را با خمیر ریش پالمولیو بتراشید

خمیر ریشی که مردان کاسب صورت خود را با آن اصلاح مینمایند

آ-۲۳۵۶۸

آ-۲۳۵۹۸

اترنیت «سیمان وپنبه نسوز»

از آهن ورق سفید

شیکتر. ارزانتر. با دوامتر

برای روپوش بام ودیوار ساختمانها

مخصوص کارخانجات ومؤسسات

نماینده انحصاری: شرکت سهامی ملسن اکباتان شماره ۱۰۰ تلفن ۳۶۶۴۹

کانون آگهی

سرویس های غذاخوری چینی آلمانی پیرایش بینظیر است

بگفته بزرگمهر حکیم «سحرخیز باش تا کامروا باشی»

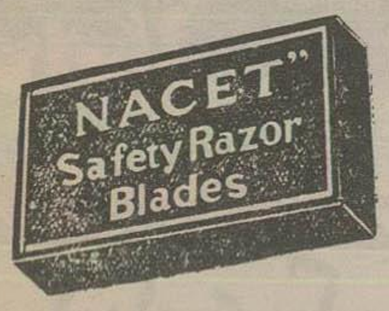

موفقیت از آن کسانیست که صبحگاهان با تیغ ناست اصلاح میکنند

در جهان ورزش

مصاحبه رئیس کمیته فنی کشتی جالب بود

قبل از اینکه تیم ملی کشتی شوروی برای انجام مسابقه وارد مرزهای ایران و شود آقای حبیب‌اله بلورمربی تیم ملی ایران ورئیس کمیته فنی فدراسیون کشتی باتفاق آقای حمیدی یکی از اعضای کمیته فنی جلسه مطبوعاتی تشکیل داد ودر آن جلسه مسائلی رامطرح کرد که در آستانه تماس ملی ایران شوروی بسیار جالب بود.

آقای بلور در گفتار خود آمادگی تیم ملی کشتی ایران را نوید داده و گفته بود «تیم ما کاملا آماده است و فرم دارد.» علاوه بر آقای بلور کلیه علاقمندان کشتی شرائط و سوابق گذشته و فعلی را در نظر گرفته و احتمال میدادند که با اینکه قوای تیمهای طرفین مساوی است مع الوصف بعید نیست که تیم ملی ما در مقابل تیم شوروی امتیاز بیشتری بدست آورد.

متاسفانه در مسابقه ملی چند نقش اساسی مشاهده شد و در ضمن نتایج مسابقات نیز چندان رضایتبخش نبود بخصوص باخت آقایان حبیبی قهرمان اول المپیک ملبورن و سروری قهرمان اول جهان در میان دوستداران کشتی اثر نامطلوبی بخشید. میدانیم که مسابقه ملی ایران ـ شوروی اهمیت جهانی داشت تماس دو تیم کشتی که ارزش و عنوان جهانی دارند باید هم مورد علاقه عموم علاقمندان کشتی قرار گیرد.

مطبوعات چون قبل از مسابقات به استناد بیانات مسئولین کشتی ایران از نتایج مسابقات اظهار امیدواری کرده بودند ایجاب میکرد که علل باخت تیم ایران را مورد بررسی قرار داده و بنتیجه برسند از این جهت نویسندگان ورزشی مشاهدات خود را بی پرده نوشتند و نظر مسئولین کشتی ایران را جلب کردند که در فعالیتهای آینده از تکرار اشتباهات گذشته اجتناب نمایند.

نواقص چه بود؟

۱ـ کشتی گیران ما مطابق شرائط امروزی که با شرائط گذشته فرق دارد بخوبی آماده نبودند.

۲ـ دستگاه داوری مسابقات مردد بود و در انجام وظیفه قصور میکرد.

۳ـ تشکیلات مسابقه متکی بنظم و قدرت نبود.

خوشبختانه مسئولین کشتی ما نه فقط از بررسی و تذکرات مطبوعات ناراحت نشدند بلکه آن را صمیمانه تلقی کرده و قبول نمودند که در مسابقات کشتی ایران شوروی نواقص در بین بود و لازم است که برای رفع این عیوب جدیت بیشتری بخرج داد.

اخیرا در محافل ورزشی شایع شده بود که گویا فدراسیون کشتی ایران در مورد قضاوت کشتی حبیبی و سروری تجدید نظر خواهد کرد ما نوشته بودیم که چنین تجدید نظری از لحاظ اصول ورزشی صحیح بنظر نمیرسد مگر اینکه فدراسیون کشتی برای کسب تجربه و تشخیص نواقص خود جریان و نحوه قضاوت کشتی ها را مورد بررسی قرار دهد اینراهم باید گفت نحوه باخت آقایان حبیبی و سروری جداً قابل مطالعه بود.

کسانیکه بر دو باخت را با خونسردی تلقی مینمایند میخواستند بدانند که آیا حبیبی و سروری جدا باخته بودند و یا در نتیجه غفلت و یا اشتباه داوران چنین پیش آمدی روی داده بود

مصاحبه دوم آقای بلور

آقای بلور مانند قبل از مسابقه پس از مسابقه هم خبرنگاران ورزشی را بدور خود جمع کرد و با آنان صحبت نمود

اتفاقا در این مصاحبه نیز از کمیته فنی فدراسیون فقط آقای حمیدی حضور داشت البته ما مایل بودیم که افراد دیگر کمیته فنی کشتی را از نزدیک بشناسیم و در مورد لزوم از نظریات آنان هم استفاده نمائیم آقای بلور قبل از آغاز سخن گفت بعضی از اعضاء کمیته فنی در مسافرت هستند و یکنفر از آن ها هم از اول مایل نبوده است که در کمیته فنی عملا فعالیت نماید

بیان آقای بلور نشان میداد که در میان اعضاء کمیته فنی همکاری کامل وجود ندارد شاید این عدم همکاری در نتایج مسابقات نیز موثر بوده است که دیگران اطلاع ندارند.

از آقای بلور سئوال شد که آیا داوران مسابقات را کمیته فنی انتخاب کرده است؟

او گفت ما اسامی را دادیم ولی انتخاب آنان با رئیس مسابقات و سرداور بوده است ما قصدی نداشتیم که آقای بلور را سئوال پیچ نمائیم ولی از نحوه کلام او احساس شد که کمیته فنی در امر داوری مسابقات «زیاد» دخالت نداشته است حالا که مسئله داوری پیش آمد باید بگویم که در مسابقات کشتی عملا دیده شده است که داوران نقش اساسی دارند اگر اینطور نبود فدراسیون کشتی جهانی به این اندازه در امور داوری پافشاری نمیکرد و صلاح نمیدانست که در باره داوران مغرض یا خاطی تصمیمات شدید اتخاذ نماید

در مصاحبه آقای بلور با الطبع مسئله قضاوت کشتی های حبیبی و سروری اساس مطلب بود. هرچند آقای بلور کوشش کرده است «منظور ما دخالت در نتایج مسابقات نیست بلکه ما میخواهیم با اشتباهات خود پی ببریم. من در این خصوص مایل نیستم که دیگران را خطاکار عمومی نشان دهم».

مع الوصف تحقیقات کمیته فنی و مدارک موجود این ظن را تشدید میکرد که داوران مسابقه دچار اشتباه شده باشند.

آقای مجید رئیس باشگاه کیان که در جلسه بنام یک مدیر روزنامه شرکت کرده بود میگفت «من کاری ندارم که حبیبی و یا سروری عضو باشگاه من هستند چرا باختند بلکه من میخواهم بدانم که باختهای این دو قهرمان از قضاوت صحیح سرچشمه گرفته است و یا آنها قربانی داوران مسابقه شده اند. شما باید جواب ملت ایران را بدهید

مردم میخواهند بدانند که خطا از کدام ناحیه بوده است. آقای بلور در مقابل سئوال آقای مجید کسی را متهم نکرد و فقط به فن کشتی استناد نمود. توضیحات فنی آقای بلور نشان میداد که در مورد دو کشتی مورد بحث قضاوت داوران وسط خالی از اشتباه نبوده است

از آقای بلور پرسیده شد «که باقرار بود که داوران وسط دو کشتی مزبور برای انجام قضاوت تیز تر و تندولی آن ها بدلیل این که شما با هواپیما میرو بد و برای آنان بلیط اتوبوس تهیه شده است اعتراض کردند و شیرتر رفتند چطور شده است که فدراسیون کشتی رضایت داد که کسانی که در موقع حساس گذشت ندارند و از دستورات دستگاه سرپیچی می نمایند در روز مسابقه ملی دو کشتی حساس را قضاوت نمایند.

آقای بلور گفت «برای من مسئله فنی مورد بحث است من نمیتوانم بدون مدرک از روی قرائن دیگران را مورد تهمت قرار دهم» پاسخ آقای بلور سیار شرافتمندانه بود ولی متاسفانه برای خبرنگاران مجهول مانده است که آیا داوران مسابقه را کدام مرجع انتخاب نموده است.

آقای بلور درباره نقش مطبوعات مفصل صحبت کرد و از خبرنگاران درخواست نمود که مانند گذشته در مورد تعمیم کشتی ایران از خدمتگذاران یاری نمایند:

رو بهمرفته مصاحبه آقای بلور بسیار جالب بود. خود او اذعان داشت که نحوه آمادگی ما با دیگران فرق دارد و دیگران برای آمادگی و برای کم کردن وزن از وسائل مناسب تری استفاده میکنند.

رئیس کمیته فنی گوشزد کرد که در مقابل تیم شوروی ۳۳ کشتی گیر ایرانی قرار گرفتند و از این تماسها تجربیات گرانبهائی بدست آورده است.

اکنون ماهیت تیم شوروی برای فدراسیون ایران کاملا معلوم است. اگر در آینده تماسی صورت گیرد احتمال برد ما بیش از آنان خواهد بود.

بنظر ما توضیحات آقای بلور از طریق جلسه مطبوعاتی یک اقدام کاملا مفید بود.

ما عقیده داریم درباره قضاوت داوران وسط مسابقه آقایان حبیبی و سروری نباید بیش از اندازه بحث شود. زیرا پافشاری و اصرار در این مورد بصرفه کشتی ایران نمی باشد چون هر دو داور ایرانی و داور بین المللی بودند از طرف دیگر داوران مزبور بجای ادای جملات خصمانه بهتر است راه مناسب تری انتخاب نمایند.

کدورت های جزئی اگر در وهله اول از بین برود موضوع بجاهای باریک منتهی میشود و در نتیجه بکشتی ایران صدمه میرسد.

امیدواریم که مسئولین کشتی ما از مسئولیت خطیری که دارند همیشه آگاه باشند.

مهنامه ارتش

که یکی از پرتیراژترین و وزین ترین مطبوعات کشور است از شما آگهی می پذیرد نشانی ستاد ارتش ـ بخش چاپخانه و انتشارات دایره انتشارات ومطبوعات ۶ـ۵ آـ۲۲۸۴۴

مژده باهالی محترم کرمانشاه

سیمین دخت شاکری دیپلمه مامائی از آلمان وارد و قریبا برای خدمت بانوان همشهری خود آماده میشود.

آـ۲۱۵۲۲ ۵ـ۱۰

تا وقتی که لباسهای اردشیر را ندیده بود خیال میکرد لباسهایش سفیدتر است

تنها یکنظر کافیست که بدانید لباسها با پودر خوشبوی سورف شسته شده زیرا پودر حیرت انگیز سورف با کف مطبوع خود لباسهای سفید را سفیدتر و لباسهای رنگی را درخشان تر میکند. سورف ذرات کثافت را بسرعت از بین میبرد، نظری به لباسهای خود پس از شستشو با طوکردن نمائید. به بینید چقدر تمیز و بدون لکه شده است.

سورف سفید را سفیدتر میکند!

آـ۲۳۶۶۲

با هر بودجه ای میتوان از مدلهای مختلف نجاریهای پرتابل پرفکشن ـ استفاده نمود.

دقت نمائید جنس ژاپونی را عوض پرفکشن امریکائی بشما ندهند

آـ۲۳۶۲۰ ـ۱ـ

برنامه آینده دو سینمای با شکوه پایتخت

آـ۳۵۳۶

«کاوه طوطی»

از جان‌فاستر دالس

سیاست خارجی امریکا در دهسال گذشته

آخرین قسمت مقاله‌وزیر خارجه‌امریکا درمجله«فاربن‌افرز» دراین‌شماره‌بنظر خوانندگان‌میرسد

بموجب ماده۱۴ منشورسازمان ملل متحدمقرراتی برای‌حفظ وضع‌موجود وتوصیه‌اعمال آن‌بکشورهای ذینفع وجوددارد‌ولی گاهی یك‌اقلیت‌اصل قوی‌از کشورهاتحت تاثیر کمونیسم‌بین‌المللی تن‌بتوصیه‌های سازمان نمیدهند . و آمریکادراینمورداحساس‌میکند که‌باید ازقدرت خود استفاده نموده وتوصیه سازمان رابمرحله‌اجرا بگذارد

مااز نفوذخودبنحوآرام وغیرمحسوس هرگاه که‌طرفین‌اختلاف درخواست کرده‌اند‌استفاده‌نموده‌ایم ولی‌هیچگاه امریکانخواسته‌است‌بعنوان‌حکم‌مداخله درامورسایر ملتها‌بنماید•

خطرناکترین اختلافات در دنیای کمونیسم‌درحال کمون‌است. بدون‌هیچ تردید تحولی دراین کشورهابنابرجبر تاریخ‌بایدبوقوع‌بپیوندد‌ولی‌زمامداران حاضرنیستند آنرا بپذیرند. دربرخی ازسرزمین هائیکه بتوسط کمونیزم بین‌المللی اداره‌میشودمانند کره‌وآلمان وویت‌نام ماده برای‌تحول‌مستعداست زیرابرخلاف‌سنن تاریخی‌این کشورها مجزا وتقسیم شده‌اند. در کشورهای دیگرمانند مجارستان ولهستان حس میهن‌پرستی آنقدر قوی‌است که‌میهن پرستان‌حاضرند دریك انقلاب‌بی‌نتیجه جان‌خودرافدا کنند ولی درمقابل‌رژیم جابرسکوت نکنند•

کمکهای اقتصادی

قطع‌برنامه‌های‌امنیت‌متقابل دروضع فعلی‌کارعاقلانه‌ای‌نیست بلکه‌آنچه‌فعلا لازم‌است‌بمرحله‌اجرا گذاشتن‌برنامه‌های کمك‌طویل‌المدت‌است که‌براساس‌اصول بازرگانی استوار باشد درمقابل باید کمکهای‌بلاعوض بحداقل تقلیل‌داده شود و کمکهای آمریکا به کشورهای نیازمندطوری‌باشد که‌آنهارا وادار کند تا خودبتوانندپیش‌رفته وازمنابع‌موجود استفاده کنند مطالعات بسیاردقیق که ازطرف مقامات‌مسئول قوه اجرائیه‌و همچنین کنگره آمریکا بطورجداگانه صورت گرفته‌منجر به‌تاسیس یك‌سازمان جدیدبنام «صندوق‌وام عمران» گردید این‌سازمان‌بمحض اینکه‌کامل‌شدوسرمایه کافی درا‌ختیارآن قرارگرفت شروع بکار کرده ومسئولیت عمل‌را بعهده کشورهای وام گیرنده‌خواهد گذاشت وضمناسعی‌خواهد کرد کهسرمایه‌گذاری خصوصی وحس‌اتکاءبه‌نفس‌را دراین‌ملل تشویق وتحریك کند.

چون مامیدانیم که محدودیتهای بازرگانی تاچه‌حد مضر بنفع‌هرملتی است‌در این‌راه قدمهائی‌برداشته‌و در قراردادعمومی راجع‌بتعرفه‌وبازرگانی شرکت کردیم .ماخواهان آن چنان جامعه‌بین‌المللی هستیم که‌درآن‌مردم واجناس‌وافکار وعقاید‌آزادانه جریان داشته وفرصت بدست آوردن‌ودنبال کردن سعادت ورفاه برای زن‌ومرد وجود داشته‌باشد.

بازار امریکا که قادر بجذب کلیه اجناسی‌است که‌سایر کشورهامیتوانند عرضه کنند و در عین حال میتوانند بکلیه‌تقاضاجواب‌بدهدمرکزتثبیت‌وضع اقتصادی‌جهان آزادشمار میرودووسیله موثری‌برای‌مقابله‌با کمونیزم‌میشد‌تئوری اقتصادی مارکس امروز ازهرفرضیه اقتصادی‌دیگری‌بی‌اعتبارتر و کهنه‌تراست یك‌قرن‌قبل‌این‌تئوریها دراجتماعی‌نشر یافت که تامحال درنتیجه‌جبر مقتضیات دینامیك‌خودمرتبا درحال‌تغییروتحول بوده‌است.

نتیجه

دوحقیقت‌مهم درموردسیاست‌خارجی آمریکا بایدمورد توجه قرارگیرد :

اول اینکه‌روش‌سیاسی‌ما انعکاسی از خصائص‌عمیق ملی‌ما است دوم‌اینکه سیاست‌ما همگام تحولات‌جهان‌تغییر یافته‌تاشوانداصول‌معتقدات‌مارا‌باتوجه به‌اوضاع واحوال‌موجود احراز کرده‌و باخطراتیکه‌آن‌تحولات‌بوجودمی‌آورند مقابله نماید .

مادراجرای سیاست‌خود، پیوسته از اصول‌معینی‌پیروی کرده‌ایم. این‌اصول بوسیله‌جرج واشنگتن درپیام خداحافظیش‌مندرج‌است‌وی‌چنین‌میگوید: دیانت واخلاق بایدتکیه‌گاه دائمی روشهائی‌باشد که برای وصول به‌یك کامیابی‌سیاسی‌اتخاذمیشوند».

مابنامه‌پیروی ازاصول‌مذهبی‌بآزادی اهمیت خاصی میدهیم وبه‌احترام به شخصیت‌بشر معتقدیم . مامعتقدیم که بشر باید از حقوقیکه خداوند عطا فرموده‌همچنین‌حق‌انتخاب‌دولت‌مطابق میل‌خودبرخوردارشود. ولی‌درعین‌حال عقیده‌داریم که افراد ودولتها باید از یك‌قانون‌اخلاقی‌پیروی کنند .

مامیدانیم که آزادی‌اعم ازشخصی یا ملی اگرتحت کنترل وانضباط قانون اخلاقی وتوأم‌با دانائی وبصیرت‌کافی نباشد وسیله‌بسیار خطرناکی‌است .

آمریکائیان‌احترام‌عمیقی‌نسبت بقانون بعنوان‌اساس زندگی مدنی‌واجتماعی قائل‌بوده‌وقانون‌بشری‌را‌بعنوان‌وسیله‌ای جهت‌اعمال‌قانون‌اخلاقی برطبق‌شرائط زمان‌ومکان میدانند .قانون‌اساسی‌ما قدیم‌ترین‌قانون‌اساسی‌مدون‌جهان‌امروز میباشد•

این‌نظری که نسبت‌بقانون‌داریم در تمام‌ارکان‌سیاسی‌ما تاثیر نموده‌وبآن‌ثبات ووزنی میدهد که درسایر کشورهای جهان کمتر نظیر آن رامیتوان‌یافت. ما بایدنسبت بکلیه کشورهای جهان اعم‌ازدوست یادشمن طوری‌رفتار کنیم که‌مارا بعنوان‌یك‌ملتی بشناسند که مفتخر به‌میراث ومومن بعقایدخود بوده واطمینان بسرنوشت خود داشته باشد•

ماهرگز قصدنداریم که‌عقایدوافکار خودرا بدیگران تحمیل‌نموده وآنها را وادار نمائیم‌تااز اصول موردقبول‌ما پیروی‌نمایند امااین افتخاررا داریم که‌اصول موردقبول ملت‌ما از افکار بزرگان وفلاسفه‌قرن نوزدهم اتخاذ شده‌است‌وبنابراین‌جنبه‌محدودومحلی نداردبلکه‌قابل اعمال‌درسرتاسرجهان میباشد•

پایان

CORAL

آهنگهای نشاط بخش برنامه نه‌دانسان رادیوتهران منحصرابوسیله‌صفحات‌پولیدورو کورال‌پخش‌میگردد

پولیدورو کورال‌ساخت کارخانه‌معظم‌دج گرامافون گزلشافت آلمان

آخرین صفحات‌هایفیدلیتی ۴۵دور تك‌صفحه‌ای‌را با۱۰۰ریال خریداری‌فرمائید

نماینده انحصاری زیمنس ایران ـ خیابان‌سعدی

مراکزپخش‌ـ بازرگانی داریوش نسیمچی خیابان نادری

مغازه تهوون اول خیابان منوچهری

ـ۱ـ آ‌ـ۲۳۵۵۶

مؤسسه زبانهای خارجی دانشکده ادبیات

کلاسهائی بمنظورتعلیم‌وتدریس زبانهای‌ایتالیائی وترکی واردوتاسیس نموده وثبت‌نام‌میکنند .

داوطلبان میتوانند ازاین تاریخ‌لغایت آخروقت روزشنبه ۱۱ر۸ر۳۶ بدفتر دانشکده مراجعه‌نموده طبق‌مقررات نام‌نویسی نمایند .

کلیه داوطلبانیکه برای‌زبانهای مذکورتاکنون ثبت نام کرده‌اند ویا تاروزشنبه یازده‌آبان‌ماه نام‌نویسی خواهند کرد برای اطلاع ازبرنامه کلاس باید ساعت‌شش بعدازظهر روزیکشنبه۱۲ر۷ر۳۶ دردفتر دانشکده‌ادبیات حاضر شوند تاترتیب درس آنها داده‌شود .

رئیس دفتر دانشکده ادبیات ـ دکتر حقوقی

۱ـ۳ آ‌ـ۲۳۵۰۰

ماشینهای جوجه‌کشی ایران طیور

تولید جوجه‌های یکروزه — دیگنایش‌بوده الی ۱۰۰ تخم‌مرغ

میدان‌فردوسی ـ تلفن ۲۵۸۲۲ ـ تهران ـ کاخ

آ‌ـ۲۳۶۴۴

اکرم‌حورانی فرمانروای‌واقعی‌سوریه‌است

بقیه ازصفحه‌هشتم

های سوریه بوده است ولی‌این مردبا مبارزهٔ خودموفق‌شدتمام‌فئودالهای‌این شهررا ازکاربرکنار کند وبالاخره در انتخابات گذشته سوریه‌فقط‌طرفداران حورانی موفقیت حاصل کردندو حتی یکنفر از فئودالها بمجلس‌سوریه راه نیافت .

حزبی که در ترقی است

ازدوسال‌پیش حورانی بانك وکیل دعاوی دیگر دست‌اتحاد داده‌است•

این‌شخص صلاح بیطار وزیرخارجه سوریه‌است

بیطار ازدانشگاه «سوربون» پاریس دکتر درحقوق شده‌است این دومرد قوای‌خودرا کنارهم گذاشتند ودوگروه خود را بهم پیوسته حزب «بعث» را بوجود آوردند .

درموقعیکه حزب‌بعث بوجود آمد صلاح بیطار مفصلا دراطراف برنامه این‌حزب بانگارنده صحبت کرد‌این حزب‌سه‌هدف اساسی دارد : وحدت ملت ،آزادی، سوسیالیسم.

حزب بعث تشکیلات انتظامی نیز دارد وعده‌ای از افرادآن‌اویفرم مخصوص میرمیکنند ودسته‌های‌حمله ومبارزه حزب‌را تشکیل‌میدهند

ایدئولوژی حزبی از سوسیالیسم واصول‌انقلابی جمال‌عبدالناصر گرفته شده‌است

بکشاورزان‌وعده میدهد که‌زمین هارا قسمت کندبکارگران وعده‌میدهد که‌حداقل معیشت آنهارا تامین کند وآنهاراازتمام‌مزایای‌بیمه‌های‌اجتماعی برخوردارسازد و طبقهٔ متوسط یعنی روشنفکران،تحصیل کرده‌ها،کارمندان دولت وپیشه‌وران وعده یك زندگی نوین ومرفه را پس‌از شکست قطعی امپریالیسم وطردآنها ازسرزمین‌اعراب میدهد .

حزب‌بعث درحقیقت رهبر نهضت ترقیخواه سوریه‌است

این‌حزب‌فقط ۱۷ نماینده درمجلس سوریه که از۱۴۰ نماینده تشکیل شده‌است دارد ولی با این‌وصف کاملا مجلس‌سوریه‌را تحت‌نفوذو تحت‌تاثیر خودقرار داده‌است وباید گفت که مجلس‌سوریه‌را این۱۷ نفرمیگردانند واداره‌میکنند

دونفروزیری که این‌حزب درکابینه دارددهرتصمیمی‌میگیرند بموقع‌اجرا میگذارند.

زیرامردم‌پشتیبان آنهاهستندحزب‌بعث درهمه‌جانفوذ کرده‌است درارتش نیز قدرت‌زیادی بدست آورده‌است‌سرهنگ سراج‌رئیس‌رکن دوم‌از اعضای‌فعال‌و فداکار حزب‌بعث‌است

بایداعتراف کرد که‌نفوذ حزب بعث ازمرزهای‌سوریه‌بخارج‌نیزسرایت کرده است‌حزب‌بعث‌اردن‌رهبرافراطیون ملی اردن‌است که‌سعی‌میکنندملك‌حسین‌را ساقط‌سازد

درعراق‌نیز حزب‌بعث فعالیت شدیدی‌علیه‌خاندان‌هاشمی‌میکندواخیرا پلیس‌عراق‌جلوی فعالیت این‌حزب را گرفت‌وعده‌ای‌ازرهبران‌آن راتوقیف کرد

ظاهراحزب‌بعث عقیده‌داردکه سوریه‌بایدبیطرفی‌کامل‌رامیان دوبلوك شرقی‌وغربی‌حفظ کندولی‌امروز این حزب‌مشوروی‌نزدیك‌شده‌است درداخل کشورجبهه‌واحدی‌راباحزب کمونیست سوریه‌تشکیل‌میدهد

حزب کمونیست

در حال حاضر نمیتوان قدرت حقیقی‌حزب کمونیست‌سوریه‌رادرك کرد زیراظاهراحزب کمونیست بموجب‌قانون در کشورسوریه‌رسمیت‌نداردوغیرقانونی شناخته‌شده‌است

درحقیقت‌این‌حزب‌بیش‌از۵الی۶هزار طرفدارندارد واز میان این عده فقط چندصدنفر حقیقتابرای‌این‌مرام‌مبارزه میکنند

دبیر کل‌حزب کمونیست سوریه خالدبکداش‌نمایندهٔ‌مجلس‌است ولی مقامات سوریه‌عقیده‌دارند که شخصیت بکداش‌بیش‌از اهمیت‌حزب کمونیست باعث‌موفقیت‌او دراتخابات شده است

زیراخالدبکداش کرداست‌و کردها آراءخودرانه‌ازنقطه‌نظرمرامی‌بلکه‌از نظر اینکه‌شخصیت‌داردو کرداست‌باومیدهند

پس‌ازسالها سکوت‌و کناره گیری‌از چندی‌قبل‌اکرم حورانی‌وارد میدان فعالیت‌شده‌است

اولین‌اثرنوشته‌ها ومقالات اواین‌بود که‌تصفیه‌دامنه‌داری درارتش‌شروع‌شد و بعدبدستگاه‌اداری‌دولت‌رسیدچندروز قبل‌مبارزات‌این‌مردجوان‌بثمررسیدواکرم حورانی‌بریاست مجلس‌سوریه انتخاب گردید وبدین‌ترتیب‌شخص دوم کشور سوریه‌شد

بطورقطع‌این‌مرحله ماقبل آخری است.

پس‌ازریاست مجلس حورانی سعی خواهد کردقدرت‌مطلق‌وکامل‌درسوریه بدست‌آورد.

روزیکه حورانی‌زمام‌امورراردست گرفت‌همان برنامه جمال‌عبدالناصر رادرسوریه اجراخواهد کرد یعنی بی‌طرفی کامل‌را میان‌بلوك‌شرق‌وغرب رعایت خواهدنمودودراخل‌مخالفین‌را سرکوب خواهد کرد .

زیرااگرچه حزب‌بعث‌امروز کمك‌و همکاری‌حزب کمونیست راقبول کرده است‌ولی‌ملیون‌سوریه‌یقین‌دارند که‌بموقع خودخواهندتوانست‌شرحزب کمونیست رااز‌سرخود دور کنند

بهرحال‌دروضع‌حاضراهالی‌سوریه‌زیاد بیك‌عنوان‌سیاسی‌اهمیت نمیدهندزیرا نهضتی که‌ملت سوریه‌را بجلو میبرد بحقیقت‌بنیاد سیاسی نداردازحلب تا جبل‌اروزوازمدیترانه تاسرحد عراق هشت‌تازه‌ای‌سراپای‌مردم‌سوریه را فرا گرفته‌است که‌ریشه آیرا باید در گذشته‌این‌ملت‌جستجو کرد

طبقه‌جدید (۴۴) میلوان جیلاس

فصل چهارم - دولت‌حزبی

این‌سلطنت‌ودیکتاتوری‌همه‌چیزهست بجزمنورومترقی. خودسلطان، یا دیکتاتور، حس‌نمی کند که‌چنین‌وضعی‌دارد. وقتی‌استالین‌رادیکتاتورمی‌نامیدند «باین‌فکرمیخندیداواحساس‌میکرد که‌نماینده‌اداره‌جمعی‌حزب‌است‌وتاحدی‌نیز حق‌داشت. زیراشایدهیچ کس‌دیگری‌درتاریخ این‌همه قدرت‌شخصی نداشته است• اونیزمانندهر دیکتاتور کمونیست‌دیگری آگاه‌بود که‌باز گشت‌ازمبانی ایدئولوژیك‌حزب، ازانحصارطلبی‌طبقه‌جدید، ازمالکیت‌اموال‌ملت‌یاازقدرت مطلقه‌اولیگارشی،منجر سقوط‌اجتناب‌ناپذیرخواهدشد.

درواقع‌چنین‌باز گشت وعقب‌نشینی هرگز موردنظراستالین‌قرارنگرفت، اوپیشرونترین‌نماینده‌وایجاد کننده‌سیستم‌بود• ولی‌حتی‌اونیزسیستمی که تحت اداره‌اوبوجودآمده‌بودونظریات‌اولیگارشی‌حزبی، بستگی‌داشت. اونمیتوانست کاری‌برضد آنهاانجام‌دهد واز آنهابگذرد.

درسیستم کمونیست‌هیچکس مستقل‌نیست، نه‌آن‌ها که دررأس‌قراردارند نه‌خوود دیکتاتورآنها همه‌وابسته یکدیگرند وباید ازمجزاماندن‌ازمحیط اطراف‌خود، افکارخودوقدرت‌ومنافع‌خود بپرهیزند.

بنابرین آیاسخن گفتن درباره دیکتاتوری پرولتاریا در کمونیسم هیچ معنی دارد؟

***

تئوری کمونیستی دولت، تئوری که لنین‌آن‌را بوجودآورد و بتوسط استالین ودیگران تکمیل شد، خواهان‌دیکتاتوری مطلقه بورو کراسی حزبی است .دراین‌تئوری دوعنصراساسی‌هست:

تئوری دولت بتنهائی وتئوری‌زوال‌دولت• این‌هردوعنصرارتباط متقابل دارندوباهم‌مجموع‌تئوری‌رامیسازند.

تئوری دولت‌لنین‌بکاملترین وجه‌در کتاب او«دولت‌وانقلاب»آمده‌است و این کتاب‌هنگامی نوشته‌شد که او درآستان انقلاب‌اکتبر، تحت تعقیب حکومت موقتی‌بود.

محترما باستحضارساحت مقدس مجلس شورایملی ونمایندگان محترم وجناب آقای وزیرکار وجناب آقای وزیرصنایع میرساند :

درروزنامهٔ شماره ۹۴۴۱پنجشنبه بیست‌وپنجم‌مهرماه اطلاعات مشاهده شد که ازطرف‌فراکسیون‌حزب‌مردم‌طرحی برای‌اصلاح قانون‌کار باقید دو فوریت بمجلس‌شورا پیشنهادشده وبدون‌تردید این‌موضوع مربوط چندنفر کارگری‌است که‌کارخانجات‌اجباراً آنهارا بعلت‌اخلال‌درامورکارگری یاایجاد تشنج ازمحیط‌کارخانه طردنموده‌اند وسندیکای کارخانجات وصنایع اصفهان هرگزنمی‌تواند باور کند که‌فراکسیون محترم حزب‌مردم با اطلاع کامل بحقایق‌امرچنین‌طرحی‌را آنهم باقید دوفوریت پیشنهاد فرموده‌باشند زیرا اگرمسئول اداره‌امور یك‌کارخانه‌آنهم بامشکلات فراوان‌فعلی‌می‌بودند حتماً باوضاع واحوال‌مشرح‌زیر واقف‌بودند .

۱ـ چون‌فعلا اکثرکارگاهها وکارخانجات مشغول توسعه وتکمیل کارخانجات‌خودمیباشند احتیاج‌مبرمی‌بکارگر دارند وهرگزممکن‌نیست بهر قیمت که‌باشدکارگران موردواستفاده حتی ضعیف خود را از دست بدهند کمااینکه‌چندماه قبل‌درسندیکای‌کارخانجات طرحی به‌تصویب‌رسید که هیچ کارخانه‌بدون موافقت‌قبلی تصویب‌کارخانهٔ‌مربوطه وسندیکا مجاز باستخدام کارگرکارخانه دیگرنمیباشد .

۲ـ باتوضیح ماده‌یکم روشن میشود که‌کارخانجات‌فقط‌کارگری‌رامکن است‌ازمحیط‌کارخانهٔ خوددور کنند که‌باعث‌اخلال تشنج‌وبرهم‌زدن‌نظم‌وترتیب امورکارگری بوده بامقررات وقوانین‌کارخانه رااطاعت‌واجرانکند که‌با این ترتیب وجود چنین‌کارگری دریك‌کارخانه جززیان‌و ایجادبی‌نظمی‌حاصلی ندارد‌ولی موضوعی که قابل توجه‌میباشداینست که یك‌وزارتخانه یایك‌اداره ویك‌مدرسه حتی‌مجلس شورا سلی‌مجازاند مستخدم‌ناصالح‌واخلالگر خودرا ازمحیط خود خارج نموده‌ویااغلب حتی یك‌عضولایق بدون‌هیچگونه علتی‌از کارو کناروبا باز نشسته‌میشودولی‌یك‌کارخانه که‌محیط‌کارو باستی آرامش‌کامل درآن‌حکمفرماباشد حق‌ندارد برای‌جلوگیری‌از اخلالگری یکنفرکارگر خودداز محیط‌کارخانه‌اش‌دور کند وبرای‌اخراج‌چنین عنصرناصالحی بایستی‌با هزاران‌مشکلات ومقررات‌روبرو شود که قادربایجادنظم وترتیب‌نباشدوموضوع مهمتر اینکه آیاتنها این کشور دارای‌چندکارخانه‌است یادرسایر کشورهای مترقی‌دنیاکارخانهٔ‌دیگری‌وجوددارد وآیااین‌طرح یك‌طرفی درهیچیك‌از قوانین کارگری کشورهای متمدن دنیای‌امروزسابقه‌دارد ودرصورتیکه‌کارگر بمیل خودپس از آنکه چندسال ماشین آلات‌کارخانه راخراب نموده‌وآزموده شد بمحض آنکه‌درمحل‌دیگر حقوق بیشتری‌باوداده شودفورامحل اولیه‌خودرا ترك‌نموده وکارخانه‌را بااشکال‌مواجه‌نماید وآیااین‌پیشنهاد منطقی‌است که برای‌وجودیك یادونفر اخلالگرامور انتظامی واداری یك‌کارخانه‌بکلی‌فلج گردد

۳ـ سندیکای کارخانجات وصنایع اصفهان برای‌اثبات حسن‌نیت‌خودچند ماه‌قبل بوسیله رئیس‌خود کلیه‌مواد مربوط قانون سازمان بیمه‌های‌اجتماعی کارگران وقانون کاررا مورد مطالعه دقیق قرارداده و بارعایت‌کامل‌منافع کارگران پیشنهاداتی بوزارت‌کارارائه داشته‌است که تمام‌مواد‌آن‌در کمیسیون متشکله دروزارت کارمورد بررسی وتائیدقرارگرفته وبکی‌از مهمترین‌مواد مذکور مربوط به‌بازنشستگی چندصدکارگراست که‌بعلت پیری‌فرسودگی وباعلیلی‌بکلی ناتوان‌وقادربهیچ‌کاری‌نمی‌باشند ولی‌چون‌حقوق‌بازنشستگی آنهادر قانون۴۰۰ ریال تعیین‌شده ودرصورت‌بازنشسته شدن‌حتما خودآنهاواطفالشان دچارمنتهای بدبختی‌وعسرت میشوندناچار کارخانجات ازلحاظ وظیفه‌وجدانی وتاثیر بدی که بازنشسته نمودن آنهادربین‌سایرکارگران خواهدنمودا‌جبارا وبرخلاف‌قانون تاتصویب‌قانون جدید وپیشنهاد سندیکاازآنها نگاهداری و حقوقشان‌را بدون هیچگونه‌انتظار خدمتی پرداخت میکنند وتائیداین‌موضوع باجناب آقای‌وزیرکار میباشد که حقایق امروقوف کامل‌دارند.

۴ـ ازفراکسیون‌محترم‌حزب‌مردم متمنی‌است‌دراینموقع که میل‌واراده فرموده‌اندنفع‌کارگران قدم برداشته‌شوداقدام فرمایندا‌ولاقانون‌کاروسازمان بیمه‌های‌اجتماعی‌کارگران راباتوجه بمشکلات فراوانی که‌کارخانجات باآن روبروهستندوتااین تاریخ که‌چکترین قدم بنفع آنهابرداشته‌نشده باقانون‌کار سایر کشورهای مترقی‌دنیاتاحدامکان تطبیق‌دهند ثانیادرعرض اینکه برای جلوگیری‌ازاخراج باطردیکی دونفرکارگر ناراحت اخلالگرطرحی‌باقید دو فوریت تقدیم‌مجلس میفرمایند لطفاپس‌ازتوجه‌کامل پیشنهادات سندیکاطرحی باقید یك‌فوریت درموردتصویب پیشنهادات‌سندیکاواصلاح قانون‌کاروسازمان‌بیمه های‌اجتماعی بطورکلی‌تقدیم‌مجلس‌فرموده وبااین‌اقدام‌برای بهبودوضع‌زندگی ده هاهزارکارگروصدهاکارگرپیرازکارافتاده ومعلول که فعلا سربارسازمان کارخانجات‌بوده وغیرمستقیم ابقاء آنها بزیان سایرکارگران تمام می شود اقدام‌فرمایند•

اینك‌باتوضیحات بالامستدعی است مجلس محترم شورایملی ومقامات مربوطه‌توجه‌باین‌اصل‌مهم فرمایند که‌چرخهای‌عظیم‌کارخانجات فقط درمحیط باانضباط ویك‌آرامش‌کامل میتواندرگردش‌باشد تابکمده‌کارگرزحمت کش بتوانندازدسترنج‌خود متنعم گردندواگرقوانینی وضع‌شود که یکطرفه‌بوده و باقوانین‌سایر کشورهای مترقی که سالهاست تجربه‌دارند تطبیق‌ننماید حتماو بدون‌تردیدامورکارخانجات دچاربی‌نظمی واخلال‌وضرمت مهلکی‌خواهدبود که به پیکرصنایع‌ملی که درحال‌رشدوتوسعه‌بوده وموردتوجه‌مخصوص‌اعلیحضرت همایونی‌واولیاء معظم‌دولت‌میباشد واردمیگردد.

کارخانه ریسباف ـ کارخانه صنایع پشم ـ کارخانه نختاب ـ کارخانه وطن ـ کارخانه رازنده رود ـ کارخانه شهناز ـ کارخانه رحیم زاده ـ کارخانه ناهید ـ کارخانه سوسن ـ کارخانه نور ـ کارخانه شهرضا ـ شرکت سهامی توربین

آ‌ـ۲۳۶۹۴

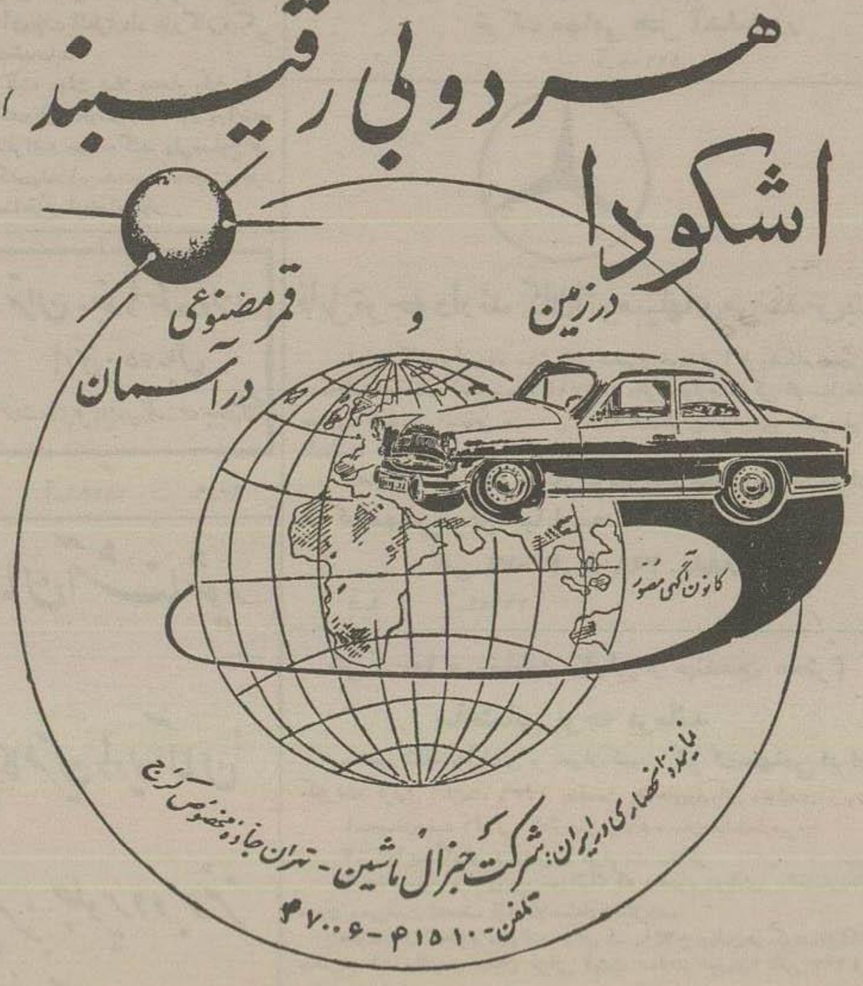

آ‌ـ۱۳۴۱۲

جنگلهای برمه•

۲ـ حضور نیروهای ژاپنی قابل‌توجه‌درچین که درنزدیکی خطوط ارتباطات‌داخلی آن کشور به‌نبرد مشغولند وازطرف‌دیگر بادرنظر گرفتن نیروی‌دریائی‌ایالات متحده که هنوزدرحال توسعه‌میباشد فقط میتواند کمك ناچیزی‌باین‌اقدام نماید .

بدون کمك نیروی‌دریائی‌ما نمیتوانستیم مستقیماازراه دریابجزایر ژاپن‌دراقیانوس‌اطلس‌مرکزی جنوبی‌حمله کنیم•

سنگینی‌باراین‌ماموریت بیش‌ازهمه به‌نیروهای دریائی‌وهوائی تحمیل‌میشد . نخستین هدف‌این حمله‌را میبایستی جزایر فیلی‌پین‌تشکیل‌دهد واین‌جزیره برای‌آمریکائیها بهترین‌هدف شمار میرفت ودراین‌صورت ارتباط ژاپن‌ازمنابع‌مهمات وخواربار درجزایرمتعدد هندهلند وپادگانهای‌خودبکلی‌قطع میشد وهرگونه‌امیدی‌برای برقراری‌مجدد این‌ارتباط ازبین میرفت ودراین صورت ژاپن بخودی‌خود بدون آنکه نبردهای شدیدی بین‌وی ومتفقین درگیرد ازبین میرفت محاصره‌خاك اصلی‌ژاپن ازجزایر فیلی‌پین‌امکان‌پذیر بود بدون‌شك‌بدست آوردن پایگاههای‌جدیدی‌درسواحل‌چین فرمز ودرجزایر کوچك واقع‌درجنوب ژاپن‌برای متفقین‌ضروری‌بود وپس‌از تصرف این‌پایگاهها پیاده کردن‌نیرو بمیزان‌زیاد در خاك‌ژاپن امکان‌پذیر میشد•

برای‌اجرای‌این‌نقشه نیروهای‌دریائی‌عظیم لازم بود وفقط‌برای‌آخرین‌مرحله‌نبرد قوای‌نظامی کثیری‌مورد احتیاج‌بود که تاآنوقت‌هم‌هیتلرشکست‌خورده وتمام‌نیروهای‌انگلیسی‌وآمریکائی‌میتوانستند حمله‌خودرامتوجه ژاپن‌سازند•

من‌میخواستم ازفرصت استفاده کرده‌وقبل ازآخرین‌جلسه سران ستاد ارتش نظریات‌خودرا ابرازدارم .

تهیه کنندگان نقشه های بریتانیا پیشنهاد میکردند که‌طی‌زمستان آینده‌نیروهای ژنرال وینگیت‌دامنه عملیات‌خودرا دربرمه‌توسعه دهندومن‌معتقدبودم که بایستی‌باتصرف «سوماترا»نیزعملیات را تکمیل کرد .

بنابراین دریکی‌ازجلسات تائید کردم که‌تصرف«سوماترا» یکی‌از عملیات‌بسیارمهم‌استراتژیکی درسال۱۹۴۴ تشکیل میدهد این‌عملیات که‌درزیربلسم«کولورن» نامیده‌میشد بمنزله عملیات «مشعل» اقیانوس‌هندمشمارمیرود. بعقیده من‌این‌عملیات‌خارج‌ازحدودتوانائی مانبود.مامی‌بایستی نقطه‌ای‌تصرف خودرآورده وآنجارامشدت مستحکم سازیم ودراین‌صورت ژاپنی‌ها مجبور میشدند بحملات شدیدی دست‌بزنند پرزیدنت معتقدبود که‌چنین‌عملیاتی‌مارا ازهدف‌های اصلی‌خودبسوی‌ژاپن باز خواهدداشت من‌درپاسخ وی گفتم که‌اگر باین‌کاردست‌نزنیم تمام‌سال‌رابیهوده‌صرف‌خواهیم کرد‌بدون آنکه بتوانیم کاری‌ازپیش‌ببریم‌وفقط‌ممکن‌است آکیاب‌بتصرف‌مادرآید‌وبعلاوه‌جنگ‌درباطلاقهای‌برسرمه‌کارمشکلی‌خواهد بود.من درباره‌تصرف‌سوماترا‌پافشاری‌زیادی کردم زیرافکربحرکت‌نگاه‌داشتن‌تمام منابع‌متفقین درسال های۴۴ـ۱۹۴۳ بمنظور تصرف آکیاب بنظرمن‌فکر بیهوده‌وپوچی‌بود•

فردای‌آنروز یادداشت‌زیررا‌تهیه کردم:

۲۰اوت ۱۹۴۳

ازنخست‌وزیر بژنرال‌اسمی‌برای شورای‌سران ستادارتش

اطلاعات اقتصادی

بازار تهران

مظنه کتیرا تنزل کرد

بازار تهران وضع عادی داشت روزهای پنجشنبه وشنبه اصولا بازار فعالیت روزهای قبل را ندارد بخصوص که دیروز تعطیل بود در بازار قماش پنبه وسبزه بازار بهتری دارند چون پائیز برای این دوجنس فصل مصرف است قماش تا ایام عید رونق دارد وپنبه از هم اکنون برای مصرف داخلی وصادرات معامله میشود سبزه هم در آینده نزدیك دست میدهد وامسال بمناسبت باران زمینه آن کم خواهد بود بهمین مناسبت بازار محکمی پیدا کرد. بازار کتیرا بدنیست اما مظنه آن تنزل پیدا کرد این تنزل بیشتر در کتیرای مقتولی بود قیمت آنها شرح زیر بوده کتیرا مقتولی شماره یك ۴۵۰ ریال شماره دو ۴۱۰ ریال شماره سه ۳۲۰ ریال شماره چهار ۲۱۰ ریال شماره پنج ۱۵۰ ریال خرمنی شماره بیست وشش ۱۴۵ ریال شماره بیست وهفت ۱۳۰ ریال شماره بیست وهشت ۱۰۵ ریال شماره پنجاه وپنج ۹۰ ریال شماره سی ویك ۸۰ ریال خاکه هم از ۱۰ تا ۳۰ ریال مظنه داشت بازار زروسیم خوب بود وترقی جزئی در بعضی از اقلام آن پیدا شد مظنه انواع آن از اینقرار است: پهلوی ۶۶۰ ریال که تنزل داشت نیم پهلوی ۳۳۴ ریال زرج ۸۰۵ ریال ترقی داشت لیره ۲۷۰ عثمانی ۷۲۰ ریال لیره ۹۳ عثمانی ۶۸۰ ریال ده مناتی ۱۰۴۰ ریال ۵ مناتی ۴۳۲ ریال نقره قدیم ۹۵ ریال که ترقی داشت ونقره جدید ۲۲ ریال که هر دوی این هوقلم ترقی داشت شمش طلا مثقالی ۴۰۶ ریال بود.

بازار پشم وپوست جربان عادی داشت در هفته قبل مقداری پشم برای صادرات معامله شد برای مصرف داخلی معامله کوچکی انجام گرفت بازار چای صادراتی ساکت بود وپروی چای خارجی ممتاز برای مصرف داخلی معامله میشود.

شهرستانها

کسادی بازار مضیقه کم پولی قلت اعتبار بازرگانان عوامل عدم فعالیت در امر صادرات کرمانشاه میباشد

وضع اقتصادی و چگونگی صادرات کرمانشاه درجلسه اطاق بازرگانی آن شهرستان مورد توجه قرار گرفته ومخصوصاً درمورد کسادی ووضع معاملات وکمپولی بازار وقلت اعتبار بازرگانان کرمانشاه که یکی از عوامل عدم فعالیت در امر صادرات است مذاکراتی بین اعضای اطاق وبازرگانان بعمل آمد.

تقاضای تجدید نظر در اعتبار

دراین جلسه چند نفر از آقایان ضمن جلب توجه رئیس بانك آنشهرستان که درجلسه مزبور حضور داشتند متفقاً تقاضا نمودند که نسبت باعتبارات بازرگانان تجدید نظر شود تاموجبات رفع مضیقه وکمپولی بازار وپیشرفت امور بازرگانان صادر کننده فراهم شود

تسهیلات بانکی برای بازرگانان

رئیس شعبه بانك ملی ایران در کرمانشاهان آقای شمار در این باره اظهار داشت این موضوع مورد توجه بانك نیز میباشد وترتیبی داده شده که از اول آبانماه نسبت باعتبار بازرگانان صادر کننده اقدام شود تا تسهیلاتی برای بازرگانان فراهم شود.

ساختمان بانك در کرمانشاه

طبق گزارش رسیده از طرف بانك ملی اقدام ساختمان جدیدی برای شعبه بانك کرمانشاهان شده است ولی چون گفته شده بود که در مورد تعیین محل آن اختلافاتی بوجود آمده جریان در جلسه اطاق بازرگانی آنشهرستان مطرح گردید وگفته شد که این مخالفت مربوط بسالهای قبل بود ودر نتیجه با ساختمان بانك مزبور درسبزه میدان آنشهر موافقت شد وجریان بمقامات مرکزی اطلاع داده شد.

امور مالی

بازداشت اموال مودیان

بطوری که پیشکاری دارائی تهران اطلاع میدهد در ماه گذشته بادارها جرای پیشکاری ۴۴۸ فقره اخطار بمودیان صادر کرده است و۱۶۲ فقره دستور بازداشت اموال داده است همچنین ۴۷ فقره اموال مودیان که مالیات خود را در راس مدت نپرداخته اند حمل شده است.

۲۷ مؤسسه بازرگانی ایتالیائی وفرانسوی فروشنده کالا با ایران وداد وستد با بازرگانان میباشد

امروز اطلاع حاصل شد حدود ۲۷ موسسه بازرگانی ایتالیائی وفرانسوی علاقمند فروش کالاهای خود وداد وستد با بازرگانان ایرانی هستند. که کالاهای مزبور بقرار زیر میباشد وبعضی از آنان تقاضای نمایندگی دارند.

ادوات مربوط بدوختن وشکافتن و نمایش البسه- آهن آلات از قبیل سیم فولادی وزق آهن- سازنده میز نقاشی ۴ اقسام لوازم کلاه سازی ولباس بچه گانه پارچه های پوششی اندود شده باموهو پلاستیك برای بام- سازنده انواع هیدرور سولیفیت برای تمام صنایع- واردات صادرات روغن زیتون- خرما وبادام - برای فروش تفنك - واردات وصادرات میوه- فروشنده دانیل برای لباس وپرده- دوچرخه - موتوسکلت در کشور فرانسه

ماشین تهیه قیف ونان بستنی کلوخه- ماشین آلات بافندگی دارو- آهن آلات بتون کاری- محصولات آهن وفولادی وسائل برقی کارخانجات صنعتی موتور برق وسائل ایزولاسیون برقی- ابزار صنعتی لوازم بدکی اتومبیل از ایتالیا

کتاب بازرگانان

برای تمدید کارت بازرگانی تسهیلاتی فراهم میشود از سال آینده بازرگانان بدون تشریفات کارتهای خود را تمدید مینمایند

امروز از اطاق بازرگانی تهران اطلاع داده شد چون پرونده هائی که در سنوات ۱۳۳۴ و۱۳۳۵ برای بازرگانان وشرکت های بازرگانی که تقاضای عضویت اطاق بازرگانی را نموده بودند از لحاظ اسناد کامل نبود ودر سال ۱۳۳۶ جدیت و مراقبت مخصوصی عمل آمد که این پرونده ها تکمیل گردد که در نتیجه هم بتوان در سال ۱۳۳۷ نسبت باعضائی که تغییری در وضع تجارتی آنان حاصل نشده است بدون تشریفات اقدام بتمدید کارت شود وهم در کتابی که برای تعیین آدرس داشته تخصص آنها بچاپ خواهد رسید اسامی آنها طبع گردد.

برای این منظور اخیرا کارت های مخصوصی در دسترس کسانی که تقاضای عضویت اطاق را مینمایند گذارده شد که پس از تکمیل ضمیمه تقاضای خود تسلیم نمایند.

این کتاب در آخر سال ۱۳۳۶ بطبع خواهد رسید وضمنا متذکر میگردد که کارت های بازرگانی صادر میشود واسامی ومشخصات بازرگانان وشرکت های بازرگانی در مجله اطاق بازرگانی چاپ ومنتشر میشود تا چنانچه اشتباه ویا ایرادی نسبت بمشخصات خود داشته باشند دفتر اطاق بازرگانی را کتبا مستحضر نمایند تا کتاب مزبور که بعد برای استفاده عموم بازرگانان بچاپ خواهد رسید بدون اشتباه طبع برسد.

اخبار اقتصادی جهان

تنزل بورس لندن بر اثر حوادث سوریه

قیمت سهام شرکتهای نفت وشرکتهای دیگر رو بتنزل میرود

لندن- خبرگزاری رویتر- بورس لندن بر اثر نگرانی از خطر جنگ خاور میانه وحوادث سوریه تکان خورده و متزلزل شده است. قیمت لیر استرلینگ نسبت بدلار رو بتنزل رفته واین تنزل ادامه دارد.

خبرگزاری یونایتدپرس از لندن اطلاع میدهد: بر اثر حوادث سوریه بورس لندن دچار تزلزل شدید گردیده وسهام اغلب شرکتها بمیزان غیر منتظره ای رو بتنزل رفته است.

بطوری که قیمت بعضی سهام در این ۳ روز اخیر بقدری تنزل کرده که از ماه مارس ۱۹۵۵ تا کنون مابین اندازه پائین نرفته بود دیده نشده است سهام این شرکتها باین حداقل رسیده باشد

سهامی که در درجه اول، قیمت آنها با سرعت وبطور فاحشی تنزل کرده سهام شرکتهای نفت، سهام شرکت کانال سوئز سهام راه آهن وسهام شرکتهای شیمیائی واغلب معادن است.

همچنین اوراق قرضه دولتی انگلستان بطوری متزلزل گردیده که در این سه روزه اخیر هیچگونه معامله ای روی این سهام صورت نگرفته وخریداری نداشته است.

این تنزل ناگهانی وفاحش قیمت ها در بورس لندن از روز سی ام سپتامبر ۱۹۵۵ تا کنون سابقه نداشته است که بورس لندن واوراق بهادار اینگونه دچار تنزل قیمت گردد.

این کاهش ناگهانی در سهام شرکتهای نفت بیش از سهام شرکتهای دیگر محسوس بود. بطوریکه سهام شرکت نفت هلندی- شل- هر سهم ۱۷ شلینگ و ۶ پنس تنزل کرد وقیمت هر سهم به ۱۶ لیره و۴ شلینگ رسید.

سهام شرکت نفت انگلیس (شرکت سابق) هر سهم پنج شلینگ، وسهام شرکت کانال سوئز (که بوسیله دولت مصر ملی ومنحل گردید) هر سهم یك لیره وتیم، کاهش یافت. سهام معادن طلای افریقای جنوبی نیز بطور محسوس رو بتنزل رفته است.

نرخ شکر

نیویورك - آسوشتدپرس قیمت بین‌المللی شکر در بورس نیویورك دیروز بشرح زیر اعلام شد:

تحویل ژانویه هر رطل ۳٫۸۰ سنت، مارس، ۳٫۶۵ سنت، مه ۳٫۶۷ سنت ژوئیه ۳٫۶۵ سنت. سپتامبر ۳٫۶۷ سنت اکتبر ۳٫۹۶ سنت. مه ۳٫۴۰ سنت

مقررات مربوط باخذ پروانه حق العمل کاری ورفع شکایت حق العمل کاران گمرکات خرمشهر بوشهر

بطوریکه کسب اطلاع شده است طبق مقررات داخلی گمرك حق العمل کاران بایستی پروانه مخصوصی داشته باشد

اخیر اشکالاتی از حق العمل کاران گمرکات خرمشهر وبوشهر وسیله اطاق های بازرگانی بمرکز رسیده ومبنی براینکه ما داشتن کارت بازرگانی اخذ پروانه از گمرك زائد است.

جریان مورد توجه اطاق بازرگانی تهران قرار گرفت ودر تماس که با وزارت اقتصاد وگمرکات حاصل شد جریان امر باین نتیجه رسید که موضوع پروانه منحصرا برای اشخاصی که میخواهند در امور گمرکی بوکالت دیگران دخالت نمایند جزء مقررات خاصی داخل گمرك است واشخاصی که حق العمل کاری در گمرك مشغول شوند باید قبلا کارت بازرگانی تحصیل نمایند

مناقصه ومزایده های دولتی

* اداره کل گمرك خرید ماشین تسمه کشی دستی تا ۳۶٫۸٫۳۰
* شرکت شیمیائی سازمان برنامه خرید نمك راتا ۳۶٫۸٫۱۱ تجدید میکند
* شرکت شیمیائی سازمان برنامه خرید لوله های مختلف وفنتیل تا ۳۶٫۸٫۲۴
* مؤسسه سرمسازی حصارك خرید چغندر لبوئی مرغوب تا ۳۶٫۶٫۱۱
* اداره کل گمرك خرید جرثقیل ۲۰ تنی تا ۳۶٫۹٫۲۳

تجارت خارجی

وزارت بازرگانی وروابط ایران وفرانسه

امروز اطلاع حاصل شد که تمدید سه ماهه قرارداد بازرگانی ایران و فرانسه هنوز از طرف وزارت خارجه به وزارت بازرگانی ابلاغ نشده است

البته بمحض ابلاغ برای اجرا از طرف وزارت بازرگانی مجددا قرارداد ببانك ملی ابلاغ خواهد شد

درباره اینکه بالاخره پس از پایان مدت سه ماهه چه اقدامی برای توسعه روابط تجاری ایران وفرانسه خواهد شد امروز مقامات وزارت بازرگانی اظهاری اطلاعی کرد ودولی بك مقام مطلع گفت که چون تجارت با فرانسه بدون داشتن قرارداد تجارتی با آنکشور میسر نیست بنابراین دولت ایران حتما اقدام خواهد کرد که با آن دولت یك قرارداد بازرگانی دیگر منعقد نماید

البته دولت فعلا سه ماه وقت دارد که درباره نحوه تجارت خود در آینده با فرانسه مطالعه کند ولی مسلما راهی که در پایان این مدت پیدا شود چیزی جزء امضاء قرارداد نخواهد بود

تهران - بندر اسکندرون
بارتنی ۷۵۰۰ ریال
شرکت سهامی حمل وتحویل بازرگانی - ۵۲ خیابان فردوسی
آ-۲۱۷۸۶ ۹-۱۰

غلات

پنجاه هزار تن گندم

تاکنون از طرف وزارت گمرکات خریداری شده است

امروز سخنگوی وزارت گمرکات در باره خرید گندم اظهار داشت مطابق گزارش رسیده از مامورین اداره غله خرید گندم توسط کمیسیونهای خرید کلیه مناطق غله خیز ادامه دارد ودر اغلب نقاط کشور محصول گندم نسبت سال گذشته افزایش قابل توجهی یافته است. وتنها در استان ششم بالغ به پنجاه هزار تن گندم خریداری شود

وزارت گمرکات برای مرغوبیت نانی که بدست مردم داده میشود بکلیه مامورین خرید غله دستور داده است که در خرید گندم دقت کافی نمایند وگندم های شده باید از هر نظر مرغوب باشد

بهای خرید گندم

طبق اطلاع وزارت گمرکات خرید گندم تاکنون از محل اولین وام بانك ملی صورت گرفته است وهنوز احتیاج بوام جدیدی پیدا نشده

در تمام نقاط بهای گندمهای خریداری در پای قپان پرداخت میگردد وچنانچه احتیاجی بپول زیادتری باشد از بانك ملی ایران وام گرفته خواهد شد

نگاهداری در محل

چون کلیه انبار های سیلوی تهران مملو از گندم شده است ومحلی برای نگاهداری گندم جدید هیئت وزارت گمرکات بکلیه روسای ادارات غله شهرستانها دستور داد که گندمهای خریداری را در محل نگاهداری نمایند که پس از تخلیه انبارهای سیلو مرکز مازاد احتیاج مصرف محل بتهران حمل گردد

برنج

خرید برنج از هفته آینده شروع میشود

ممکن است وزیر انحصارات برای بازدید وضع خرید برنج وتحویل آن بشوروی مجددا درشت عزیمت نماید

از اوایل این هفته از طرف مامورین اداره کل قند وشکر بانظارت استاندار استان اول شروع خرید برنج برای صدور مشوری خواهد نمود

از طرف وزارت گمرکات چند نفر برای همکاری با مامورین خرید تعیین وبمحل اعزام خواهند گردید

ممکن است وزیر گمرکات وانحصارات مجددا برای بازدید وبررسی وضع خرید برنج بدادن دستورات لازم برشت مسافرت نمایند

بازار پنبه

بازار عادی

پنبه در بازار تهران جریان عادی دارد مظنه آن ثابت ماند اما عرضه بر تقاضا میچربد

خبر اینکه شوروی ها امسال دوهزار تن پنبه بیش از سهمیه خود خواهند خرید تاثیر کمی در بازار داشت چون معمولا معاملات باشوروی در دست تجار محدودی است وپنبه را در مقابل کالای روسی معامله میکنند اینست که اکثر تجار پنبه طرف معامله باشوروی نیستند.

خرید بیشتر روسها بطور کلی در خرید وفروش پنبه موثر است این تاثیر در شرایط کنونی که پول نیست وبازار فرانسه وضع روشن ندارد چندان زیاد نمیباشد قیمت پنبه کوکرس گنبد در ۴۱ تا ۴۲ ریال بود.

خبرهای خارجه حاکی است که پنبه در بورس نیویورك هر عدل ده سنت ترقی داشت در بورس متوارلئان هر عدل ۲۰ سنت ترقی داشت در لیورپول نرخ تحویل در ماههای آینده بشرح زیر بود:

اکتبر- نوامبر ۲۵٫۰۳ پنس دسامبر ژانویه ۲۵٫۲۰ پنس

مارس- آوریل ۲۵٫۷۰ پنس مه- ژوئن ۲۵٫۹۳ پنس ژوئیه- اوت ۳۶٫۱۲ پنس

اکتبر- نوامبر ۲۶٫۲۲ پنس.

بیمه

طرح بیمه خانواده کارمندان دولت از طرف وزیر دارائی در هیئت دولت مطرح وسپس بمجلس داده میشود

طرح بیمه خانواده کارمندان دولت از طرف وزیر کار ووزیر دارائی بررسی گردید وظرف چند روز آینده از طرف وزیر دارائی در جلسه رسمی هیئت دولت مطرح خواهد گردید.

این طرح بعد از بررسی هیئت دولت برای تصویب تقدیم مجلس شورایملی خواهد گردید.

بموجب این طرح خانواده کلیه کارمندان دولت وبازنشستگان در مقابل امراض وحوادث با پرداخت صدی دو حقوق بیمه خواهند شد.

حمل ونقل

تنزل نرخ کرایه حمل دریائی

امروز اطلاع رسید که نرخ کرایه حمل دریائی برخی از کالاهای صادراتی تنزل پیدا کرده است.

خطوط کشتیرانی کشورهای مختلف بدنبال تقلیل کرایه حمل جو وکنجاله تصمیم گرفتند نرخ حمل اقسام کنجاله وکلیه حبوبات از قبیل نخود- لوبیا- عدس پوست خشخاش- سبوس برنج- سبوس گندم وکاودانه را به ۱۴۰ شلینك و برنج را به ۱۳۰ شلینك تنزل دهند.

این تصمیم از هفته جاری بموقع اجرا گذاشته شده است.

ضمنا نرخ کرایه حمل جو به بنادر اصلی باستثنای اسلو و کشور های مشترك المنافع وگوتنبرك به ۶۰ شلینك وبرای کهنهاك به ۶۵ شلینك از قرار هر تن تنزل داده میشود.

تغییر در طرز ساختمان راههای اسفالته جدید

امروز اطلاع حاصل شد که در طرز ساختمان راههای اسفالته جدید تغییراتی داده شده است باین ترتیب که متخصصین امر راهسازی پروژه های خود را با در نظر گرفتن ظرفیت کامیون هائی که از طرف سازندگان آن پیش بینی گردیده تهیه مینمودند در صورتی که در ایران کامیونها بیش از ظرفیت مقرر وحتی دو برابر کالا حمل می نمایند.

این امر در خرابی جاده های اسفالته فوق العاده تاثیر داشته است زیرا کامیونی که ۲۷ تن بار داشته باشد با گرفتن یك ترمز اسفالت وزیرسازی آن را کاملا از بین میبرد.

علت عقب افتادگی برنامه راهسازی

آقای مهندس خسرو هدایت قائم مقام سازمان برنامه در این مورد گفت در ساختمان راههای جدید بابستی این نکات قبلا پیش بینی شود وضمنا صاحبان وسائل نقلیه را قانع کند که مطابق ظرفیت کامیون بار حمل و نقل نمایند.

همین جهت متخصصین پروژه های خود را مطابق بامقتضیات حمل ونقل در ایران وآمد ورفت کامیون های سنگین تهیه نموده اند که این خود یکی از علل عقب افتادگی اجرای برنامه های راهسازی جدید بوده است.

بانك ها

آیا شرایط مؤسسه مالی بین الملل قابل تحمل نیست؟

امروز اطلاع حاصل شد که برای استفاده از اعتبارات سازمان مالی بین الملل یك تقاضا بمبلغ ۵۰۰ هزار تومان ببانك ملی ایران واصل شده بود که چون صاحب تقاضا شرایط موسسه را قابل تحمل نمی دانست از تقاضای خود صرفنظر کرد.

یك مقام مطلع گفت که شك نیست که شرایط این موسسه چندان سهل نیست ولی کسانیکه میخواهند از اعتبارات آن استفاده نمایند باید بدانند که با موسسات داخلی طرف نیستند بلکه طرف آنها یك موسسه بین المللی است که برای حفظ حقوق اعضاء خود ناچار است که شرایط سخت تری را اعمال نماید.

باید دانست که موسسه مالی بین الملل فقط بموسسات خصوصی اعتبار میدهد وآنهم در صورتی که اعتبار آنها از طرف دولت متبوع موسسه تائید شده وپیشنهاد کننده قسمی از مخارج برنامه را که حتما باید جنبه تولیدی داشته باشد در دست داشته باشد.

به پیشنهاد بانك کردی لیونه هنوز بهیئت نظارت نرسیده است

امروز یکی از اعضاء هیئت نظارت بر بانك گفت که هنوز پیشنهاد بانك کردی لیونه بهیئت نظارت نرسیده واین بانك باید پس از آنکه موافقت طرف ایرانی خود را بدست آورد اساسنامه خود را طرح نموده وتسلیم هیئت نظارت بر بانکها نماید تا هیئت رسیدگی نماید که آیا بانك مزبور حق دارد در ایران فعالیت نماید یا نه.

بانك کردی لیونه مدتهاست که برای جلب همکاری یك بانك ایرانی فعالیت میکند تا بتواند یك بانك مختلط ایرانی وفرانسوی تشکیل دهد ولی بانکهای خصوصی ایران از اظهار اینکه با این بانك برای تشکیل بانك مختلط موافقت کرده اند خودداری میکنند ولی بعضی از مقامات اظهار میدارند که این موافقت با یکی از بانکها حاصل شده است. چنانکه قبلا هم اطلاع دادیم کمیسیون ارز فرانسه برای خروج ارز از فرانسه برای تشکیل بانك مختلط موافقت کرده است.

آگهی دعوت صاحبان سهام

چون جلسه مجمع عمومی عادی صاحبان سهام شرکت سهامی شهرداد بواسطه عدم حضور اکثریت تشکیل نگردید بدینوسیله مجددا از صاحبان سهام شرکت نامبرده دعوت میشود که روز چهارشنبه ۱۵ آبان ماه ۱۳۳۶ ساعت پنج بعد از ظهر در دفتر شرکت واقع درخیابان سعدی شماره ۴۱۵ حضور بهمرسانند.

دستور جلسه همان است که قبلا آگهی شده.

شرکت سهامی شهرداد

آ-۱۶۶۰۷

آگهی مجمع عمومی فوق العاده

مجمع عمومی فوق العاده شرکت سهامی هتل آمباسادور در ساعت ۳ بعد از ظهر روز دوشنبه بیستم آبان ۳۳۶ در محل شرکت واقع در خیابان تخت جمشید ویلا تشکیل میشود. از عموم صاحبان سهام تقاضا میشود در ساعت مقرر در جلسه مزبور حضور بهمرسانند.

دستور جلسه: انتخاب کسری اعضاء هیئت مدیره

شرکت سهامی هتل آمباسادور

آ-۱۶۶۰۵

قابل توجه دارندگان اتومبیلهای مرسدس بنز

این شرکت برای رفاه مشتریان محترم خود اخیرا فروشگاه مجهزی در سه راه امین حضور (تلفن شماره ۵۲۷۱۴) دائر ولوازم یدکی اتومبیل های سواری- کامیون- اتوبوس مرسدس بنز را در دسترس مراجعین محترم قرار داده است

نماینده انحصاری کارخانجات مرسدس بنز در ایران

شرکت سهامی مریخ خیابان سعدی شماره ۵۲۷

تلفن ۳۲۰۷۹- ۳۹۹۰۸ - ۳۱۸۸۸

آ-۲۲۲۲۴ ۴-۶

شرکت‌ها و مقاطعه کاران و مهندسین محترم ساختمانی توجه فرمائید

بمنظور کمك به آبادانی و عمران کشور شرکت سهامی ایران کویت ازاول آبان ماه ۱۳۳۶ درقیمت کالاهای وارداتی وتولیدی زیر:

۱- سیمان سفید ژاپونی که از بهترین نوع سیمان دنیا شمار میرود

۲- انواع سنگهای تراورتن - مرمریت - مرمر

۳- سنك سفید والوان پودر موزائیك که مخصوص روکاری ساختمان های مدرن ومهم است تخفیف قابل ملاحظه ای قائل شده

خریداران محترم میتوانند برای کسب اطلاع ودادن هر گونه سفارشات بدفتر شرکت واقع در خیابان غزالی (پشت سفارت شوروی) تلفن ۴۴۹۰۷ مراجعه فرمائند.

مدیر عامل شرکت سهامی ایران کویت - محمد باقر عادلی

آ-۱۶۴۰۹ ۱-۳

با محصولات ار. ف. ت آلمان آشنا شوید

رادیو اشتاسفورد کاملترین رادیو آلمان!

دارای سه بلندگوهای فیدلیتی، دستگاه تون رنجسر، جلو پرده برنز

مرکز پخش ایران باستان - چهارراه فردوسی

آ-۲۳۵۹۴

ما هنوز درباره تصمیمی که باید درمورد «آکیاب» و «کولورن» اتخاذ شود توافق نظر حاصل نکرده ایم.

بعقیده من تمام این مسائل بدقت مورد بررسی ومطالعه قرار نگرفته است من هنوز مشغول مطالعه در اطراف این موضوع هستم وتاپایان این مطالعات غیر ممکن است که درین باره باامریکا توافق نظر قطعی حاصل شود.

امیدوارم که سران ستاد ارتش کمال مراقبت ودقت را در تصمیمات خود بعمل خواهند آورد تا من مجبور نشوم مسئولیت رد پیشنهادهائی را که از طرف آنان تهیه میشود بعهده بگیرم.

ما بنوبه خود مجبور خواهیم بود مسئله را باطلاع کابینه جنگ برسانیم. اززمان کنفرانس گذشته درعقیده وموفقیت من نسبت باین مسئله هیچگونه تغییری نیافته وهمچنان طرفدار تصمیماتی هستم که در کنفرانس مزبور باتفاق آرا عمورد تصویب قرار گرفت باین معنی که آغاز نبردی از رانگون برای پیشرفت بسوی «ایراوادی» و«مندله» برای ما فوق العاده زیان بخش است

تصرف آکیاب هم بدون عملی ساختن این نقشه کار بیهوده وجنون آمیز خواهد بود

دوروز بعد بلندن تلگراف کردیم

۲۲ اوت ۱۹۴۳

از نخست وزیر بر ا- کبك بمعاون نخست وزیر

پرزیدنت ژنرال مارشال نسبت به مدت باقی توجه زیادی دارند وبطور حتم دولت آمریکا از انتصاب وی بسمت فرماندهی نیروهای متفقین در اقیانوس هند استقبال خواهند کرد سران ستادهای ارتش ما نیز با این امر موافقت دارند.

بدیهی است که ما در صحنه نبرد اقیانوس هند یك فرمانده جوان وبا انرژی احتیاج داریم

من کاملا وظیفه خود میدانم که این پیشنهاد را رسما باعلیحضرت پادشاه تقدیم کنم

اگر مونت باتن و«وینگیت» بایکدیگر کار کنند ونقشه های جدیدی برای عملیات آینده این منطقه طرح نمایند وضع نبرد را بکلی عوض خواهند کرد لازم است که چند روز دیگر که این کنفرانس پایان می یابد اعلامیه ای منتشر شود

امیدوارم که همکاران من با این نظر موافقت کنند.

۲- ما توانسته ایم بوجهی از وجوه مشکلاتی را که در صحنه نبرد جنوب شرقی آسیا وجود دارد از بین ببریم.

سران ستاد شورای مختلط برنامه اساسی عملیات استراتژیکی این منطقه را تهیه کرده وبرای تصویب بدولت های متبوع خود تسلیم خواهند کرد. ولی عملیات کاملا تحت کنترل سران ستاد ارتش بریتانیا که تحت اوامر دولت اعلیحضرت انجام وظیفه می کنند صورت خواهد گرفت.

۳- درباره چگونگی اقداماتی که باید هنگام طغیان رودخانه ها در برمه که عملیات را غیر ممکن میسازد بعمل آید تصمیم اتخاذ شده است.

نیازمندیها و آگهی های کوچک

استخدام میشود

چندنفر دوشیزه

بابانو که معلومات آنها کمتر از سیکل اول نباشد استخدام میشود.
بخیابان نادری پاساژ نوین
نمایشگاه زاکرس مراجعه فرمایند •
آ_۲۳۶۴۸

برای پرستاری یک طفل احتیاج

یکنفر دوشیزه یا بانو پرستار باسابقه ایرانی یا خارجی داریم بتلفن ۴۳۶۳۰ مراجعه نمایند •
آ_۱۶۶۲۷

Newly established commercial firm looking for a good
Shorthand-Typist
able to handle secrotarial jobs. Excellent knowledge of English required as well as ability to type Persian texts.
P.O. Box 1058, Tehran
Telephone 45085
آ_۱۶۶۱۵ ۱_۲

بچند نفر دوشیزه یا بانو

که بافن زردوزی یا کل دوزی آشنائی داشته باشند نیازمندیم داوطلبین به زردوزی محمد منظمی چهارراه پهلوی اول امیریه مراجعه فرمایند•
آ_۱۶۵۸۱ ۱_۲

یک دوشیزه یا بانوی ماشین نویس لاتین

که زبان انگلیسی را بخوبی بداند مورد احتیاج است کسانیکه زبانهای آلمانی یا فرانسه را بدانند حق تقدم خواهند داشت داوطلبان بتلفون شماره ۳۶۷۱۳ مراجعه نمایند•
آ_۲۳۶۲۲

یک نفر تحصیلدار

دوچرخه‌سوار باضامن معتبر استخدام میشود•
جنرال مکانیک شاهرضا جنب کوی البرز
آ_۲۳۶۱۲

کارگر عکاس

یکنفر کارگر عکاس که در رتوش و رنگ روغن کاملا مجرب باشد برای یکی از شهرستانهای شمالی نیازمندیم. برای اطلاعات بیشتر بفتوموتوپل طهران خیابان لاله‌زار و یا تلفن ۳۷۳۴۸ مراجعه فرمایند
آ_۲۲۶۹۰ ۳_۳

آگهی قبول دانشجو

آموزشگاه اختصاصی هواپیمائی کشوری تعداد ۲۵ نفر دوشیزه فارغ التحصیل دوره متوسطه را برای تعلیم در رشته مخابرات و تله‌تایپ باشرائط زیر میپذیرد.
۱_تابعیت ایران
۲_تندرستی و صحت مزاج.
۳_سن بین ۱۸ و ۲۶ سال
۴_عدم سوءپیشینه
۵ _ داوطلبانی که بزبان انگلیسی آشنائی داشته باشند بر سایر داوطلبان حق تقدم خواهند داشت .
۶_داوطلبان باید تعهد نمایند که پس از پایان تحصیل در آموزشگاه در نقاطی که اداره کل هواپیمائی کشوری لازم بداند بکار مشغول شوند.
۷_درصورتی که تعداد داوطلبان از عده مورد نیاز زیادتر باشد برای انتخاب عده لازم مسابقه ورودی بعمل خواهد آمد.
۸_دوره آموزش و کارآموزی هشت ماه خواهد بود و در پایان دوره تحصیل و موفقیت در امتحانات مربوط دانش‌جویان بر طبق مقررات عمومی استخدام کشوری بخدمت گمارده خواهند شد.
۹_درطول مدت آموزش و کارآموزی بدانشجویان درچهار ماه اول ماهیانه ششصد ریال پرداخت و این کمک هزینه درصورت احراز موفقیت در امتحانات ۴ ماهه به ۱۰۰۰ ریال افزایش خواهد یافت•
داوطلبان واجد شرائط میتوانند برای ثبت‌نام و اطلاع از سائر جزئیات از روز پنجم آبان ماه ۱۳۳۶ لغایت ۱۵ر۸ر۳۶ درساعات اداری بدفتر آموزشگاه واقع درمهرآباد مراجعه فرمایند•
آ_۲۳۴۳۸ ۲_۳

جویای کار

یک خانم لیسانسیه اروپائی

که چهل سال سابقه تدریس زبانهای فرانسه و آلمانی را دارد و زبان فارسی هم کاملا آشناست برای تدریس در یک خانواده ایرانی یا خارجی آماده است طالبین به راهنمای شماره ۱۰۳۹ اطلاعات مراجعه نمایند آ_ ۱۶۵۹۷ ۱_۳

حسابداری با ۱۵ سال سابقه

دفترداری دوبل برای چند ساعت یا تمام روز جوابگو کار است به راهنمای شماره ۱۰۴۰ روزنامهٔ اطلاعات مراجعه فرمایند آ_ ۷ ۱۶۶

جوانی که آشنائی کامل

زبانهای انگلیسی و آلمانی دارد حاضر است سمت مترجمی در یک موسسه بعد از ظهرها کار کند.
بشماره ۱۰۳۸ راهنمائی اطلاعات مراجعه فرمائید آ_۱۶۵۵۷

تقویم اطلاعات

۱ شنبه ۵ آبان‌ماه	۱۳۳۶
« ۳ ربیع‌الثانی	۱۳۷۷
« ۲۷ اکتبر	۱۹۵۷

طلوع آفتاب : ساعت ۶ و ۱۸ دقیقه
غروب آفتاب: ساعت ۱۷ و ۱۰ «
اذان صبح: ساعت ۴۶ر۴ «

سازمان برنامه بچند نفر

منشی که بزبان انگلیسی و آلمانی و تندنویسی زبانهای مزبور و ماشین نویسی لاتین آشنائی کامل داشته باشند احتیاج دارد.
اشخاص واجد شرائط میتوانند تا دهم آبان ۱۳۳۶ بدفتر کارگزینی سازمان برنامه واقع درخیابان شاهرضا مراجعه و ثبت‌نام نمایند.
عده مورد احتیاج از طریق مسابقه انتخاب و استخدام خواهند شد•
کسانیکه علاوه بر شرائط مزبور در فوق ماشین نویسی فارسی هم بدانند در صورت تساوی شرائط حق تقدم خواهند داشت.
دفتر کارگزینی
آ_۲۳۴۱۶ ۱_۳

آگهی قبول دانشجو

آموزشگاه اختصاصی هواپیمائی کشوری تعداد ۳۰ نفر فارغ التحصیل دوره کامل متوسطه را برای تحصیل در رشته مراقبت هوائی باشرائط زیر میپذیرد
۱_تابعیت ایران
۲_تندرستی و صحت مزاج
۳_سن بین ۱۸ و ۲۶ سال
۴_عدم سوءپیشینه
۵_ارائه برگ خاتمه خدمت یا معافیت دائم
۶_ داوطلبانیکه بزبان انگلیسی آشنائی داشته باشند بر سایر داوطلبان حق تقدم خواهند داشت .
۷_داوطلبان باید تعهد نمایند که پس از پایان تحصیل در آموزشگاه در نقاطی که اداره کل هواپیمائی کشوری لازم بداند بکار مشغول شوند.
۸_درصورتیکه تعداد داوطلبان از عده مورد نیاز زیادتر باشد برای انتخاب عده لازم مسابقه ورودی بعمل خواهد آمد.
۹_دوره آموزش و کارآموزی پانزده ماه خواهد بود و در پایان دوره تحصیل و موفقیت در امتحانات مربوط دانشجو بر طبق مقررات عمومی استخدام کشوری بخدمت گمارده خواهند شد.
۱۰_درطول مدت آموزش و کارآموزی بدانشجویان درشش ماهه اول ماهیانه ۶۰۰ ریال کمک هزینه تحصیلی پرداخت خواهد شد و این کمک هزینه درصورت احراز موفقیت در امتحانات شش ماهه اول ۱۰۰۰ ریال و درشش ماهه دوم و بقیه مدت تحصیل به ۱۵۰۰ ریال افزایش خواهد یافت .
۱۱_بمنظور تشویق دانشجویان ساکن شهرستانها بشرکت در کلاس فوق علاوه بر کمک هزینه مقرره در ماده ۱۰ ماهیانه ۶۰۰ ریال مددمعاش پرداخت خواهد شد.
داوطلبان واجد شرایط میتوانند برای ثبت‌نام و اطلاع از سایر جزئیات از روز پنجم آبان ماه ۱۳۳۶ لغایت ۱۵ر۸ر۳۶ درساعات اداری بدفتر آموزشگاه واقع درمهرآباد مراجعه فرمایند .
آ_۲۳۴۴۰ ۱_۳

مستغلات

برای سرعت انجام اجاره ـ استیجاره خرید یا فروش

خانه‌های شهری و ویلاهای شمیرانات رجوع فرمایند لاله‌زار نزدیک توپخانه تلفن ۳۹۷۸۴ به: **بنگاه کوشان**
آ_۲۲۴۸۰ ۸_۱۰

حیاط اجاره

دارای ۸ اطاق نوساز با برق و دوز بر زمین باسه سرویس متعلقات مربوط خیابان ایرانشهر طالبین بازرگانی عسکرزاده خیابان فردوسی مقابل درب سفارت انگلیس تلفن ۳۹۳۴۱ مراجعه فرمایند
آ_۱۶۵۲۷ ۲_۳

برای اجاره

یک منزل دارای ۹ اطاق و لوله کشی باجاره واگذار میشود •
نشانی بالای قوام‌السلطنه از ۱۱ تا ۱۲ صبح بتلفن ۴۳۷۱۹ مراجعه فرمایند•
آ_۱۶۵۴۳

بخانه و ویلاهای مدرن درشهر و شمیرانات برای خارجیان نیازفوری داریم تلفن ۳۷۲۹۵
آ_۱۶۴۹۷ ۱_۲

یک باب حجره

واقع درسرای حاج زمان باتلفون واگذار میشود طالبین به‌نشانی زیر مراجعه فرمایند•
خیابان شهناز ایستگاه رسومات کوچه پوریان منزل محسن شریف‌پور
آ_۱۶۵۳۳ ۲_۲

اراضی عباس آباد
دفتر فنی اسدی
خرید و فروش زمین و اراضی و خانه‌های مرغوب
تلفن: ۳۶۸۸۵
میدان فردوسی ضلع جنوب شرقی
آ_۲۲۹۹۴ ۱_۴

بعلت مسافرت

یک باب حجره واقع درسرای همایون خیابان باب همایون طبقه اول واگذار می‌شود طالبین باتلفن ۴۳۴۷۵ مکالمه نمایند•
آ_۱۶۶۲۵

خواربار فروشی سپاهان

که مناسبت برای فروشگاههای بزرگ میباشد خیابان شهباز ایستگاه عباسی سرنبش واگذار میشود طالبین بمحل مذکور مراجعه نمایند •
آ_۱۶۴۷۵

با داشتن زمین بدون پرداخت پول میتوانید صاحب خانه شوید
بشرکت سهامی ساختمانی نمایشگر بوذرجمهری جنب پمپ بنزین ـ سرای فخریه تلفن ۲۵۹۱۸ ـ شعبه امیرآباد پاساژ فیروز تلفن ۴۱۰۸۰ ـ شعبه جوادیه اول چهارراه بیست متری جنب مسجد سعادت مراجعه فرمائید•
آ_۲۳۰۶۱

واگذار میشود

هشت باب حجره متصل بهم که اختصاص برای امور تجارتی مخصوصا امور داروئی است با یکدستگاه تلفن واقع در ناصر خسرو سرای روشن طبقه دوم واگذار میشود طالبین بتلفن ۵۰۱۵۱ مراجعه فرمایند.
آ_۱۶۳۷۱ ۲_۲

شماره جدید تلفن‌های اتش نشانی

۴۴۴۴۳ و ۴۴۴۴۴

آگهیهای کوچک متفرقه

کارخانه نجاری و چوب بری

در کوچه جنوبی تعمیرگاه دوج بمساحت چهارصد و دوازده متر قسمت عمده سقف با ساختمان و مجهز به برق و تمام لوازم آماده فروش میباشد به تلفن ۳۴۰۲۷ بازرگانی روایال مراجعه شود.
آ_۲۳۳۲۸ ۲_۴

درمان روماتیسم
مطب دکتر مهندس
خیابان یوسف آباد ـ ایستگاه ایران

آگهی مناقصه آسانسور

بانک بازرگانی ایران دو دستگاه آسانسور برای ساختمان شعب نادری و بازار از طریق مناقصه خریداری مینماید شرائط و مشخصات آسانسور در دفتر قسمت فنی بانک بازرگانی میدان سپه موجود میباشد.
بانک بازرگانی ایران
آ_ ۲۳۳۸۸ ۲_۲

قابل توجه

برای جلوگیری از خطر شیر فلکه آب فقط از فلوترهای اتوماتیک انگلیسی برای قطع و وصل منبع آب استفاده نمائید مؤسسه فولادزر خیابان خیام جنب روزنامه اطلاعات تلفن ۵۰۴۰۴
آ_۱۶۴۶۳ ۲_۲

برای تعمیر رادیو گرام، ضبط صوت و یخچال درمنازل و درحضور شما بتلفن ۵۰۷۳۹ بیمه رادیو مراجعه فرمائید
آ_۶۳۶۶۴

دیک بخار

یکعدد دیک بخار باتمام لوازم بفروش میرسد• نشانی: پیچ خیابان شمیران ـ کوچه جمال نقاش کارخانه ماسلف تلفن ۳۸۶۴۲
آ_۱۶۴۰۵ ۲_۳

سماور های نفتی روحانی مشهد

منحصر بروحانی مشهد میباشد
لاله زار نو تلفن ۳۶۸۵۴
آ_ ۲۲۳۷۶ ۷_۱۰

بقرار اطلاع حاصله وزارت صنایع ومعادن

بهره‌برداری از شن و ماسه رودخانه کرج را در داخل شهر واقع و متعلق بشهرداری است بعلت نامعلومی بمزایده گذارده نظر باینکه این اداره قبلا بهره‌برداری شن و ماسه محل مزبور را از طریق مزایده باجاره رسمی بر گزار که مستاجر شهرداری متصرف و مشغول بهره‌برداری است علیهذا شهرداری خود در اموطف میداند که باطلاع عموم برساند که شرکت در این مزایده نتیجه نهائی نداشته و ملاثر خواهد بود
سرپرست شهرداری کرج
دکتر محمد باقر پیروز
آ_۲۳۵۴۰

اکنون که برای ادامه تحصیل عازم اروپا میباشم بدین وسیله از دوستان گرام رفامیل محترم که نظر بدیق وقت موفق بزیارتشان نگردیده‌ام باعرض معذرت خداحافظی نموده سلامتی و موفقیت همگی را از درگاه خداوند خواستارم
فریدون شوکت‌فرد
آ_۱۶۶۱۳

ورود

مؤسسه سرالکساندر کیب و همکاران باطلاع میرساند که آقای ر.د: فاربنگتن (دارنده نشان امپراطوری انگلستان) در آبانماه ۱۳۳۶ باسمت نماینده کل مؤسسه نامبرده در ایران بتهران مراجعت نموده‌اند .
آ_۱۶۵۷۵

خانواده چشم انتظار حسن زارع ازاو خواهش دارند خبر سلامتی خود را بآدرس آبادان آقای علی زارع اطلاع دهد
آ_۲۳۵۹۶

یک دستگاه پیش میز مدرن

مخصوص فروشگاه بعلت عدم احتیاج با قیمت مناسب بفروش میرسد جنرال مکانیک شاهرضا جنب کوی البرز
آ_۲۳۶۱۴

بدینوسیله باطلاع

سهامدارانیکه تاکنون مشخصات و آدرس خود را بشرکت نداده‌اند میرساند تقاضامند است هرچه زودتر آدرس و مشخصات را اعلام تا در ارسال قبوض موقت سهام اقدام شود
شرکت سهامی ایجاد باغات کوی شاه اهواز
آ_۲۳۵۴۲

آگهی مناقصه شماره ۲۲

اداره کل غله و نان حمل مقدار ۸۵۰ تن غله از کوه‌دشت واشتر بخرم آباد یادالورا بمناقصه میگذارد پیشنهادات تا آخر وقت اداری روز ۱۱ر۸ر۳۶ قبول خواهد شد طالبین برای اطلاع از شرایط مناقصه بمحل اداره مواقع درکاخ وزارت دارائی مراجعه نمایند.
اداره کل غله و نان
آ_۲۳۶۵۰

جهت توجه شرکت‌های

ساختمانی و مؤسسات فلاحتی و علاقمندان بتسطیح اراضی
چهار دستگاه تراکتور دی ۶ کاتر پیلار موجود در تهران و اهواز تهریبا نو برای فروش یا اجاره حاضر است طالبین در تهران بتلفن‌های شماره ۲۱۱۰۹ و ۲۳۲۵۱ و در اهواز بتجارتخانه آقای ویکتور زلخا خیابان داریوش مراجعه نمایند.
آ_۱۶۵۹۳ ۱_۳

بشارت بعکاسان و آماتورها نمایشگاه اجناس عکاسی و سینما توگرافی از تاریخ ۵ آبان تا بیستم آذر بعد از ظهرها دائر است و در این مدت کلیه اجناس مابیست درصد تخفیف بفروش میرسد شرکت نیالا ـ خیابان سعدی پاساژ سعدی تلفون
آ_۲۳۶۲۶ ۱_۱۰ ۳۸۴۲۶

ابلاغ دادخواست آقای عبدالوهاب سیف

در تاریخ ۲۷ر۳ر۳۶ آقای حاج جعفر مینوی بوکالت از آقای تقی رجبی دادخواستی بخواسته ۱۱۴۵۰ ریال بابت ۲ فقره چک علیه شما تقدیم و رسیدگی و صدور حکم محکومیت خوانده را پرداخت وجه خواسته متضمن کلیه خسارات قانونی درخواست نموده است رسیدگی طی شماره ۳۶ و ۲۴۶ باین شعبه ارجاع و پس از تعیین وقت و وصول گزارش مامور بعدم شناسائی شما در محل مندرج در دادخواست بر حسب دادخواست و کیل خواهان و دستور دادگاه و اجازه حاصله از مواد ۱۰۰ و ۱۹ قانون دادرسی مدنی مراتب در سه نوبت متوالی در روزنامه کثیر الانتشار و روزنامه رسمی کشور شاهنشاهی ایران آگهی میشود تا در ساعت ۹ر۵ صبح یکشنبه یازدهم اسفند ۳۶ در دادگاه حاضر شوند و در صورت عدم حضور بقضیه رسیدگی شده و حکم مقتضی صادر خواهد شد و چنانچه بعدا ابلاغ وسیله آگهی لازم شود فقط یکنوبت و مدت آن ده روز و ابتدای آن تاریخ طبع روزنامه است•
مدیر دفتر شعبه ۱۹ دادگاه بخش تهران ـ فدکی
آ_۱۶۳۸۵ ۳_۳

از دساعت فروشیهای معتبر و بازار جنب مسجدشاه سرای قیصریه آ_۲۳۴۷۴

پزشکان

بیماریهای داخلی و مقاربتی

ناصر خسرو مقابل دارائی دکتر جافرا

دکتر نوبان
متخصص بیماریهای دیگر
و امراض داخلی ـ دروازه دولت

دکتر کیقباد کاوسی

متخصص بیماریهای زنان و زایمان از آمریکا مخترع تکنیک پلاستیکی برای درمان نازائی شاهرضا مقابل ایرانشهر

کشیک پزشکان

آقای دکتر حسن مسافی یوسف آباد مقابل کوچه الهیه
آقای دکتر مسعود یعقوبی سرآب سلسبیل چهارراه شکوفه

فروش اتومبیل

شورلت ۵۱ سواری مرتب

فروخته میشود ـ توریست ایران فردوسی کاشی ۶۷۷ تلفن ۳۳۲۷۷ و ۳۲۳۶۸
آ_ ۱۶۵۶۷

برای فروش کرایسلر

۵۷ و کولر جنرال الکتریک نو تلفن ۴۵۵۳۹
آ_۱۶۵۹۱

تبریک

باکمال مسرت جشن عروسی دوشیزه پروین نادری با آقای غلامرضا ضیائی را بخانواده محترم ضیائی و نادری تبریک عرض نموده و سعادت و سلامتی عروس و داماد را از خداوند متعال خواهانیم.
عبداله ذوالقدر ـ ابوالفتح ذوالقدر

جشن عروسی و همسری دوشیزه مافشار قهرمان را با آقای خلیل ضیائی صمیمانه تبریک میگوئیم
عزیزاله پورامید

بدین وسیله مجلس جشن عروسی دوشیزه افغار قهرمانی را با آقای خلیل ضیائی تبریک میگوئیم
حاج آقارضا پورامید

آگهی ابلاغ دادخواست

آقای محمد جهانشاهی وکیل دادگستری بوکالت از آقای عباس استکندری دادخواستی بعنوان اعتراض ثالث بطرفیت اشخاص مشروحه ذیل:
۱_آقای جواد اربابی ۲_آقای ابوالقاسم هوشنگ اربابی ۳_آقا ملک قاسم کاوسیان ۴_بانو ملیحه حکمت ۵_تیمسار نصرالله میرجهانگیر ۶_تیمسار حبیب‌الله میرجهانگیر ۷_بانو همایون تاج اربابی ۸_بانو خدیجه میرجهانگیر ۹_ بانو زینت میرجهانگیر ۱۰_آقای جواد پلونده (دهلونده) ۱۱_بانو صدیقه میرجهانگیر ۱۲_ بانو عزت اسکندری ۱۳_آقای عزت‌الله اربابی ۱۴_بانو همایون تاج کاوسیان ۱۵_آقای نصرالله کاوسیان ۱۹_بانو منصور الزمان کاوسیان ۱۷_بانو کاترین فلسفی ۱۸_آقای عزیز سبحان توپ ۱۹_ آقای محسن اربابی
بشعبه سوم دادگاه بخش تهران تقدیم داشته‌اند خلاصه اینکه در دعوی مطروحه بین خواندگان نسبت بافراز پلاکهای شماره ۲۳۹۳ و ۲۳۹۴ واقع در بخش ۱۰ تهران کارشناس منتخب بدون رعایت حدود پلاک‌های مورد تقاضای افراد بیک قطعه زمین مفروز از پلاک شماره ۲۳۹۵ که فعلا بصورت باغ و ساختمان درآمده تجاوز کرده و ملک موکل را هم در سهم خواندگان (متداعیین دعوی افراز) قرار داده و بهمین علت تقاضای اعلام بطلاق نظر کارشناس گردیده است.
مستندات دعوی عبارت است از ۱_ روونوشت دادنامه افراز پلاک ۲۳۹۵ صادره از شعبه ۱ دادگاه بخش ۲_روونوشت مصدق و نقشه افراز پلاک ۲۳۹۵ ـ ۳_روونوشت قسمتی از نظریه کارشناس دائر باختصاص ۱۸ سهم از ۲۴ سهم قطعه (۷ژ) پلاک ۲۳۹۵ بآقای عباس اسکندری و بانوان منصوره و ثریا و قدسی اسکندری.
پس از وصول دادخواست و انجام تشریفات مقدماتی وقت رسیدگی برای روز ۶ر۱۱ر۳۶ ساعت ۵ر۸ صبح تعیین و چون عده خواندگان بیش از پانزده نفر میباشد حسب تقاضای وکیل خواهان و بدستور ماده ۱۰۴ قانون آئین دادرسی مدنی مراتب سه نوبت متوالی در روزنامه رسمی کشور شاهنشاهی و روزنامه کثیر الانتشار اطلاعات درج و در آینده در صورتیکه ابلاغی لازم باشد یک نوبت در روزنامه آگهی خواهد شد کلاسه پرونده ۳۳ر۴
مدیر دفتر شعبه سوم دادگاه بخش تهران
پزشک فلاح
آ_۱۶۳۸۹ ۳_۳

سینماهای درجه اول

سینما ایران ـ سینما تخت جمشید
مردی ستاره (بوبیور سال اینترناشنال رنگی)ـ باشتراک : کرک داگلاس، جین کربن ـ شروع در ایران ۱۰ صبح ۴ و ربع، ۶ و ربع، ۸ و ربع بعد ازظهر تلفن ۳۶۳۵۴ در تخت جمشید ۵، ۷، ۹ بعداز ظهر (شب ۴ نمایش)

سینما پارک
ماده‌وازل خاله (عصر طلائی)ـ باشتراک علی ناش ، شهین شروع ۲ و نیم ۴ و نیم و ۶ و نیم، ۸ و نیم بعدازظهر ـ تلفن ۳۵۰۴۷ (شب ۵ نمایش)

سینما پلازا ـ سینما متروپل
ما گناهکاران (محصول ایتالیا)ـ باشتراک ایوان سانسون ـ دوبله فارسی استودیو ساتنرال ـ شروع در پلازا ۳، ۵، ۷، ۹ بعداز ظهر ـ تلفن ۴۴۲۵۵ در مترو پل ۲ و نیم، ۴ و نیم، ۶ و نیم؛ ۸ و نیم بعداز ظهر ـ تلفن ۳۹۴۱۰ (شب ۶ نمایش)

سینما تهران
رقص چاچاچا (محصول آمریکا) ـ باشتراک پرزپرادو شروع ۵ر۱۰ صبح، ۵ر۲، ۵ر۴، ۵ر۶، ۵ر۸ بعدازظهر (شب ۱۱ نمایش)

سینما دنیا ـ سینما دیانا
اولیس (لوکس فیلم ـ رنگی)ـ باشتراک کرک داگلاس، سیلوانا منگانو ، روسانا پورستا ، آنتونی کوئین ، دوبله فارسی شروع در دنیا ۹ و ۱۱ صبح ۲ و نیم، ۴ و نیم، ۶ و نیم، ۸ و نیم بعد ازظهر تلفن ۳۳۸۱۲ شروع در دیانا ۱۰ صبح ۲، ۴، ۶، ۸، ۱۰ بعدازظهر تلفن ۴۲۰۱۰ (شب ۴ نمایش)

سینما رکس
شریک جسور (آر.کا.او. رادیو) ـ سوپرسکوپ ـ رنگی) باشتراک :جان بین ، رانالدریگان ، راندافلمینگ شروع ۱۰ صبح ۲ و نیم، ۴ و نیم، ۶ و نیم، ۸ و نیم بعدازظهر ـ تلفن ۳۴۱۶۹ (شب ۵ نمایش)

سینما رویال
غوغا بپا میشود (محصول فرانسه) باشتراک ادی کنستانتین و مای بریت ـ شروع سانسها ۱۰ و نیم صبح ۲، ۴ و نیم، ۶ و نیم، ۸ و نیم بعدازظهر (شب ۱۴ نمایش)

سینماری
عنبر (محصول هند)ـ باشتراک: راج کاپور نرگس ـ شروع ۵ر۶، ۵ر۸ بعدازظهر (تکراری) (شب ۱۸ نمایش)

سینما سعدی
افسانه‌ها (محصول انگلستان) باشتراک مورا شیرر، لودمیلا چرنا ـ رامرت هلپمن شروع ۲ و نیم ، ۴ و نیم ۶ و نیم، ۸ و نیم بعد ازظهر تلفن ۳۶۴۶۸ (شب ۷ نمایش)

سینما کریستال
فرشته صورت (آر.کا.او. رادیو) ـ باشتراک جین سیمونس، رامرت میچم ـ شروع ۲ و نیم ، ۴ و نیم، ۶ و نیم، ۸ و نیم بعد ازظهر ـ ۳۶۴۶۸ (شب ۸ نمایش)

سینما مولن روژ
کوژیشت نتردام (محصول فرانسه سینماسکوپ رنگی) ـ باشتراک جینا لولو بریجیدا، آنتونی کوئین شروع ۵ر۱۰ صبح، ۲، ۴ و ربع، ۶ و نیم، ۸ و ۳ و ربع بعد ازظهر ـ تلفن ۳۸۷۶۵ (شب ۱۰ نمایش)

سینما همای
مرابیوس (پارامونت)ـ باشتراک : دین مارتین؛ جری لوئیس؛ کورین کاوه ـ شروع ۱۰ و نیم صبح؛ ۲ و نیم، ۴ و نیم، ۶ و نیم ۸ و نیم بعدازظهر ـ تلفن ۴۲۱۶۹ (شب ۵ نمایش)

سینماهای درجه دوم و سوم

سینما آپادانا
قهرمانان ازجان گذشته (کلمبیا ـ سینماسکوپ ـ رنگی) ـ باشتراک : خوزه فرر ، فردما کمورای ـ (تکراری) شروع ۵ر۴، ۵ر۶ بعدازظهر •

سینما تاج
شعله‌های رم (محصول ایتالیا) ـ شروع ۴، ۶، ۸ بعد ازظهر ـ تلفن ۳۳۰۶۴

سینما برلیان
رومل روباه صحرا (فوکس قرن بیستم) باشتراک ؛جیمس میسون ـ (تکراری) شروع ۱۰ و نیم صبح ، ۲ و نیم، ۴ و نیم، ۶ و نیم بعدازظهر

سینما پردیس
عصر جدید (یونایتد آرتیست) باشتراک چارلی چاپلین، پولت گدارد ـ شروع ۵ر۱۰ صبح ۵ر۲ و ۵ر۴ و ۵ر۶، ۵ر۸ بعد ازظهر.

سینماهای تابان ـ میهن ـ مراد
بلبل مزرعه (دبانافیلم) ـ باشتراک؛ مجید محسنی .شهین ـ شروع ۲، ۴، ۶، ۸ بعد ازظهر

سینما خورشید نو
اولین عشق (محصول مصر) باشتراک سامیه جمال، محمد مرعی ـ شروع ۲ ـ ۵ر۴ ـ ۶ و ۵ر۸ بعد از ظهر تلفن ۳۳۵۷۸

سینما سیلوانا
اشراف زاده (محصول مصر)ـ باشتراک اسمعیل یاسین (تکراری) ـ شروع ۵ر۲، ۵ر۴، ۵ر۶، ۵ر۸ بعدازظهر

سینما شهناز
بوسه مادر (عصر طلائی)ـ باشتراک : مهین دبهیم ؛شهلا ـ (تکراری) شروع ۲، ۴، ۶، ۸ بعدازظهر

سینما شهرزاد
عشق هندو رنگی (تکراری) باشتراک کرک داگلاس شروع ۱۰، ۱۲ صبح ۲، ۴، ۶، ۸ بعدازظهر.

سینما فردوسی
سرگردان (فیلم هندی) باشتراک مانوی ایرانی شکیله کرودت ـ شیاما شروع سانسها ۵ر۱۰ صبح ۵ر۱۲ ـ ۵ر۲ ـ ۵ر۴ ـ ۵ر۶ ـ ۵ر۸ ـ بعداز ظهر ـ تلفن ۳۵۷۸۴

تئاترها

تاتر پارس
سرگذشت : باشتراک جعفری ـ شهلا شروع ۵ر۸ بعدازظهر ـ تلفن ۳۸۸۱۱

تاتر تفکری
هرجائی؟ باشتراک عبدی ـ تهرانچی ـ فرید ـ مانوصبری شروع ۸ و نیم بعدازظهر تلفن ۳۵۸۶۳

گمشده ـ پیداشده

یکعدد سمعک

بفرم عینک باجلد درحدود مجسمه شاهرضا مفقود گردیده از یابنده تقاضا میشود بتلفن ۳۶۲۵۲ اطلاع داده مژدگانی دریافت نماید• آ_۱۶۵۹۵

بطول قد خود بیفزائید

ماروش کاملا جدید ماطول قد خود را از ۲ تا ۶ اینچ بلند کنید این روش هم برای خانمها و هم برای آقایان مفید است نتیجه عمل تضمین میگردد و در صورت عدم حصول مقصود پول شما مسترد خواهد شد لطفا مبلغ ۲۰ روپیه توسط بانک بآدرس زیر حواله فرمائید دستورات لازم فورا جهت شما ارسال خواهد گردید:
Activities (D 171)
Kingsway, Delhi, 9, India.
آ_۹۴۲ (۱)

Mdidle East & , America Co. Ltd.
P.O, Box 83, New York
25 N.Y., U.S.A.
وارد کننده وصادر کننده ونمایندهٔ کارخانجات بزرگ که هر نوع کالای مورد توجه تجار برای معامله آماده است بزبان فارسی نیز میتوانید مکاتبه فرمائید
کانون طوطی (۱)

بهای اشتراک

شهرستانها

یکساله ۶۰۰ ریال ۶ ماهه ۳۲۰ ریال
۳ ماهه ۱۶۰ ریال
خارجه:
یکساله ۸۰۰ ریال ۶ ماهه ۴۵۰

صاحب امتیاز و مدیر مسئول احساس مسعودی
نشانی اداره خیابان خیام چاپخانه اطلاعات

حوادث گوناگون

یک خواهر و برادر سه ساله و پنج ساله گمشده‌اند

این کودکان در بنگاه پرورش کودک امین آباد بسر میبرند و کسی برای تحویل آنها مراجعه نکرده است

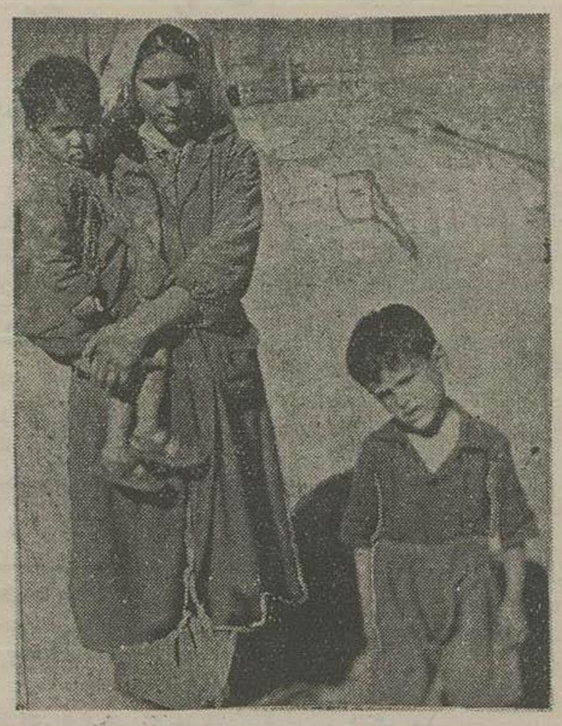

راضیه در آغوش پرستار بنگاه پرورش کودک در امین آباد. یوسف پنجساله کنار پرستار ایستاده است

چندروز قبل مامورین کلانتری یک درحوالی بخش یک پسر بچه ۵ ساله دختر بچه و سه ساله ای را یافتند و بگمان این که این دو کودک والدین خود را گم کرده‌اند آنها را بکلانتری بردند تا در صورت مراجعه اولیاء اطفال بکلانتری تحویل آنان گردند

ولی چون کسی درجستجوی این دو گمشده بکلانتری مراجعه نکرد و ناچار برای تعیین تکلیف هر دو طفل بدادسرا فرستاده شدند و بدستور آقای دکتر مجتهدی دادستان تهران طی نامه‌ای برای نگاهداری بینگاه پرورش کودک واقع امین آباد اعزام گردیدند

خبرنگار ما که روز پنجشنبه برای کسب اطلاع بیشتری از وضع این دو کودک بینگاه تعاون عمومی مراجعه کرده است پس از بازدید از آنها گزارش میدهد

این دو کودک که یکی ۵ ساله بنام یوسف و دیگری ۳ ساله بنام راضیه میباشند خواهر و برادر بوده و بطوریکه از لهجه آنها معلوم میشود اهل گیلانند هنگامی که خبرنگار ما وارد امین آباد شد راضیه در آغوش پرستاری بود و برادرش یوسف درحالیکه مظلومانه گردن خود را کج کرده بود در کنار آنها ایستاده بود

قیافه ظاهری این دو طفل با آنکه یکی پسر و دیگری دختر اند کاملا بیکدیگر شباهت دارد و هر دو پیراهن و شلوار سفید مندرسی بتن و کفش های فرسوده‌ای بپا داشتند

پرستاری که راضیه را در آغوش گرفته بود میگفت از موقعی که این دو طفل باینجا فرستاده شده‌اند راضیه لحظه‌ای آرام ندارد و مرتب برای دیدار پدر و مادرش بیتابی میکند و باوجود مواظبت فراوانی که از او میکنم گریه‌اش قطع نمیشود و فقط هنگامیکه برادرش باو دلداری داده و وعده آمدن پدر و مادرشان را میدهد ساعتی آرام میگیرد و چون از آمدن پدر و مادر خبری نمیشود باز بیقراری میکند.

آقای شرمعتمداری رئیس بنگاه پرورش کودک درباره این اطفال گمشده گفت ما اغلب روزها با چنین صحنه‌های تأثرآوری روبرو هستیم ولی گاهی اوقات والدین این اطفال علت گفتگوهای داخلی فرزند خود را رها میکنند پس از چندی بینگاه مراجعه کرده و اطفال خود را تحویل میگیرند و گاهی نیز اشخاصی که فرزندی ندارند باسپردن تعهدی کودکی را بفرزندی قبول کرده و از آنها نگهداری میکنند و از بقیه نیز در این بنگاه نگهداری میشود. شاید والدین کودکان پس از اطلاع از سرنوشت آنها مراجعه کرده و اطفال خود را تحویل گیرند.

فعلا راضیه و یوسف که قادر بادای توضیحاتی بیشتری جهت راهنمائی مامورین نیستند در انتظار مراجعه پدر و مادر خود در بنگاه امین آباد روز میگذرانند.

دستگیری فروشندگان تریاک قاچاق

مامورین کلانتری بعنوان خریدار بمنزل فروشنده تریاک رفته

مقادیری تریاک بدست آوردند

سه روز قبل بکلانتری ۱۴ اطلاع رسید که شخصی بنام رمضان معروف بخمیر گیر درخیابان ایرانمهر آزادانه مشغول فروش تریاک است وعده‌ای از معتادین بمنزل وی رفته و از او تریاک خریداری میکنند

از طرف رئیس کلانتری سرپاسبان محمود زهدی مامورت داده شد که با لباس شخصی بمنزل نامبرده رفته و اقدام لازم معمول دارد سرپاسبان مزبور باتفاق چند نفر مامور دیگر که لباس شخصی پوشیده بودند همراه واسطه‌ای بمنزل تریاک فروش رفت و واسطه مزبور پس از آنکه وی را بیکی از خریداران عمده تریاک و شخص معتبری معرفی کرد تقاضا کرد که مقداری تریاک باو فروخته شود

رمضان ابتدا امتناع فروش تریاک شد ولی پس از آنکه بوی اطمینان داده شد که خریدار نیز از فروشندگان تریاک بوده و قصد حمل آن را بیکی از شهرستان‌ها دارد معامله راضی شد و چند لحظه بعد قیمت جنس تعیین گردید و سرپاسبان نامبرده بعنوان اینکه پول نقد باندازه کافی همراه ندارد مبلغ هشتصد ریال وجه نقد و بقیه را چکی بمبلغ سی هزار ریال باو تحویل داد

رمضان ابتدا از گرفتن چک خودداری کرده تقاضای وجه نقد کرد ولی با اصرار خریدار و اطمینان دادن باینکه شخص معتبری است و باندازه کافی پول درحساب دارد راضی بقبول چک گردید

رمضان نیز بلافاصله شخصی را بمحلی برای آوردن تریاک فرستاد و چند دقیقه بعد یک بسته محتوی یک کیلو و هشتصد گرم تریاک بخریدار تحویل کردند.

سرپاسبان زهدی پس از تحویل گرفتن تریاک خود را معرفی کرده و فروشنده را دستگیر کرد و پس از بازرسی در منزل در زیر تختخواب نیز مقداری تریاک کشف شد.

رمضان با تریاکهای مکشوفه بکلانتری جلب گردید و پس از بازجوئی لازم با پرونده امر مقامات صالحه تحویل شد.

سقوط از تیر انشعاب بعلت برق گرفتگی

روز گذشته جوان ۲۰ ساله‌ای بنام رحمت پیری کارگر کارخانه برق نیاوران درحالیکه روی تیر انشعاب برق مشغول سرکشی و مرتب کردن سیمها بود در اثر اتصال سیم برق با بدن وی از تیر انشعاب بزمین پرت شد و بعلت ضربات مغزی و خونریزی داخلی درگذشت.

جنازه این جوان در اداره پزشکی قانونی مورد معاینه قرار گرفت و جواز دفن صادر شد.

محکومیت بعلت استفاده غیرمجاز از نیروی برق

روز پنجشنبه شعبه ۱۲ دادگاه جنحه بریاست آقای حسینعلی صفائی شخصی را باتهام استفاده غیرمجاز از نیروی برق شهرداری بزندان تادیبی و پرداخت هزینه دادرسی و جزای نقدی محکوم کرد.

کشف اموال مسروقه درجنوب شهر

دو نفر سارق محمد حسینی و علی خلیلی با محمد موسوی خریدار نابینای اموال مسروقه و فرشهای مکشوفه. محمد موسوی خریدار نابینا درقسمت راست دیده میشود.

دیشب مامورین کلانتری ۱۵ هنگام گشت شبانه درخیابان شوش بدو نفر بنام محمد حسینی و علی خلیلی که مشغول حمل دو قطعه قالی گرانقیمت بودند ظنین شده و آنها را بکلانتری جلب کردند در بازجوئی نامبردگان ابتدا مدعی شدند که مستخدم منزلی هستند و قصد دارند که قالیها را که درخانه یکی از دوستان اربابشان بامانت بوده بمنزل برگردانند ولی در نتیجه تحقیقات بیشتر مامورین آنها را شناختند و معلوم شد که این دو نفر از سارقین پیشینه‌دار میباشند.

سارقین پس از آنکه فهمیدند مأمورین آنها را شناخته‌اند بسرقت اعتراف کرده اظهار داشتند که این دو تخته قالی را از منزل آقای عوض امیری واقع درخیابان شوش سرقت کرده‌اند و شخصی بنام علی اوسط را نیز معرفی کردند که در سرقتها بآنها کمک میکند و اضافه کردند که اموال مسروقه را شخص کوری بنام محمد موسوی ساکن یکی از زاغه‌های جنوب که باوجود نابینائی خریدار اموال مسروقه است میفروخته‌اند مامورین بلافاصله علی اوسط و محمد موسوی را دستگیر کردند و در بازرسی از منزل محمد موسوی تعداد ده تخته قالی دیگر کشف کردند که بکلانتری حمل گردید مامورین پس از تحقیقات بیشتر از دستگیر شدگان مطلع شدند که سارقین مزبور تاکنون مرتکب چند فقره سرقت دیگر هم شده و کلیه اموال مسروقه را بمحمد موسوی بقیمت ارزانی فروخته‌اند و نامبرده نیز این اموال را بتدریج به شهرستانها حمل کرده و بفروش میرسانده است سارقین محمد حسینی و علی خلیلی و علی اوسط خریدار اموال و محمد موسوی با پرونده امر از طرف مامورین کلانتری باداره آگاهی تحویل شدند.

حریق در خیابان اسلامبول

ساعت ۵ بعدازظهر روز گذشته در یکی از زیرزمینی‌های پاساژ پروانه واقع در خیابان اسلامبول حریقی روی داد که با کمک مامورین آتش‌نشانی حریق خاموش و از سرایت آن باطاق جلوگیری شد.

برای کشف علت حریق و تعیین میزان خسارت وارده مامورین مربوطه مشغول تحقیق میباشند.

مرگ در تونل کندوان

عصر روز پنجشنبه مرد ۴۰ ساله‌ای بنام سبحان فرزند حاج محمد کارگر شرکت کندوان هنگامیکه درداخل تونل کندوان مشغول کار بود در ورودی تونل بر اثر پاره شدن کابل با واصابت کرده بقتلش رسانید.

جنازه این کارگر بوسیله مامورین ژاندارمری کچسر باداره پزشکی قانونی حمل گردید و پس از معاینه جواز دفن صادر شد.

مرگ براثر سوختگی

روز گذشته جوان ۲۵ ساله‌ای بنام پنجعلی فرزند صفر که چند روز قبل براثر سوختگی در بیمارستان سینا بستری شده بود در بیمارستان درگذشت جنازه درادارهٔ پزشکی قانونی مورد معاینه قرار گرفت و جواز دفن صادر گردید علت مرگ سوختگی وسیع بدن اعلام گردید.

دستگیری سارق

شب گذشته هنگامیکه شخصی بنام هوشنگ از دیوار منزل آقای ربیع فروهان واقع درپشت مسجد سپهسالار بالا میرفت وسیله یکی از پاسبانان کلانتری ۲ دستگیر و بکلانتری جلب شد هوشنگ که از سارقین سابقه‌دار است باپرونده امر از کلانتری تحویل آگاهی گردید.

دختر بچه ۴ ساله‌ای در حوض خفه شد

شب گذشته کودک ۴ ساله‌ای بنام اکرم فرزند مرتضی درحوض منزل مسکونی واقع دو بخش ۱۵ افتاد و خفه شد

درباره لایحه تشدید مجازات قاچاقچیان موادمخدره

بطوریکه در شماره های قبل اطلاع دادیم:

برای تهیه و تنظیم لایحه تشدید مجازات قاچاقچیان موادمخدره افیونی کمیسیونی در وزارت دادگستری تشکیل گردید.

طبق اطلاع حاصله تصمیمات این کمیسیون درباره تهیه و تنظیم لایحه مزبور باداره حقوقی فرستاده شد تا پس از تهیه متن کامل لایحه و تصویب کمیسیون برای تصویب مجلس شورا تقدیم شود.

مرگ دلت سقوط در چاه

بعد از ظهر دیروز جمعه گذشته کارگر ۲۷ ساله‌ای بنام علیجان شرائی، موقعی که درمحل کار خود واقع در بنگاه افشاریان واقع در روبروی انبار کالا مشغول کار بود در چاه سقوط کرد.

بلافاصله مامورین آتش‌نشانی درمحل حاضر شده و با وسائل لازم او را از چاه خارج کردند ولی شدت جراحات وارده باعث مرگ وی شده بود.

جنازه در اداره پزشکی قانونی مورد معاینه قرار گرفت و جواز دفن صادر شد.

آگهی مناقصه برق سروستان

سازمان برنامه بمنظور اجرای عملیات عمرانی شهرستانها تهیه و نصب لوازم برق شهر سروستان را بمناقصه میگذارد:

۱ـ داوطلبان شرکت درمناقصه میبایستی برای دریافت اسناد مناقصه بدفتر مؤسسه مهندسین مشاور لیچفیلد واقع درخیابان ویلا خیابان اراک مراجعه و در مقابل پرداخت مبلغ ۲۰۰۰ ریال دفتر مشخصات و برگ شرائط مناقصه را دریافت نموده و پس از مطالعه و اطلاع کامل از مشخصات مورد معامله و میزان و مدت تحویل آن و سایر شرائط فنی و مالی مناقصه پیشنهاد خود را به ترتیب زیر تهیه و تسلیم نمایند

۲ـ پیشنهاددهندگان میبایستی برای دریافت پروژه‌های مناقصه تعداد پرونده های مورد لزوم را کتبا درروی کاغذ مارک‌دار تقاضا نمایند مشخصات ده روز بعد از آگهی موجود خواهد بود.

۳ـ پیشنهاددهندگان میبایستی مبلغ ۸۵۰۰۰ ریال بعنوان سپرده در بانک اعتبارات صنعتی تودیع و رسید بانکی و یا ضمانت نامه بانکی بنفع حسابداری امور اجتماعی سازمان برنامه بمیزان همان مبلغ که مدت اعتبار آن کمتر از سه ماه نباشد، ضمیمه پیشنهاد خود نمایند تا هر گاه برنده مناقصه از پیشنهاد خود عدول نماید سپرده بنفع سازمان برنامه ضبط شود سپرده پیشنهاددهنده درجه دوم قبل از انعقاد قرارداد با برنده مناقصه مسترد نخواهد شد.

۴ـ پیشنهادها باید بنوعی که در برگ شرائط مناقصه قید گردیده تنظیم و در دو پاکت «آ» و «ب» (پاکت آ) مربوط باسناد مناقصه که بمهر و امضاء پیشنهاددهنده رسیده باشد با ضمنام قبض سپرده و پاکت ب مربوط باصل پیشنهاد لاک و مهر شده) تا ساعت ۹ صبح روز چهارشنبه ۲۵ دیماه ۱۳۳۶ درمقابل اخذ رسید بدفتر موسسه مهندسین مشاور تسلیم گردد.

۵ـ به پیشنهادهائی که فاقد سپرده و یا مشروط و مبهم باشد و یا اینکه مطابق با مشخصات و شرائط مناقصه تنظیم نگردیده باشد ترتیب اثر داده نمیشود و قیمتها میبایستی صریح و قطعی تعیین شود.

۶ـ پیشنهادهای رسیده درساعت ده صبح همانروز درقسمت امور عمومی و برق شهرستانها واقع درخیابان دانشکده تحت نظر کمیسیون مربوطه باز و قرائت خواهد شد.

حضور پیشنهاددهندگان و یا نماینده آنها در جلسه آزاد بوده و کمیسیون مزبور در رد و یا قبول هر یک از پیشنهادات و یا کلیه آنها مختار خواهد بود بدیهی است بهر نوع پیشنهاد دو با تغییر و تخفیفی که بعد از ساعت مذکور در بند ۴ برسد، ترتیب اثر داده نخواهد شد

سازمان برنامه

آ ـ ۲۲۱۳۲ — ۳ـ۳

پنج دوچرخه هرکولس جایزه دارد

درشماره ۳۳ که روز همین چهارشنبه منتشر میشود مژده بزرگی بخوانندگان مجله داده شده است

مسافرت شما با هواپیماهای توربوجت وایکانت که مجهز به چهار موتور توربینی قوی رولز رویس هستند سهل و آسان نموده است

برای تهیه جا بآژانسهای مسافربری مجاز یا شرکت سهامی حمل و نقل ایران و ترکیه ۵۱۲ خیابان فردوسی تلفن ۴۵۸۱۱ و ۴۷۲۹۱ مراجعه فرمائید

«کانون طوطی» — آ ـ ۲۳۶۶

برای اینکه نوزادان شما قوی و سالم بمانند

احتیاج به کلیم دارند!

به کودکان خود همیشه شیر خالص و سالم کلیم بدهید و اطباء نیز مصرف کلیم را بهمه توصیه میکنند، چون مغذی و قابل اطمینان است و هضم آن نیز فوق‌العاده آسان است.

شیر کلیم مغذی و حاوی سر شیر است و درساختن جثهٔ قوی و استخوانها و دندانهای محکم به کودکان کمک مینماید.

مصرف کلیم هیچگونه زحمت و عوارضی ندارد و کودکان میتوانند آنرا هروقت که احتیاج داشته باشند مصرف نمایند.

مصرف کلیم کاملا بصرفه است و در قوطی های مخصوص سالها بدون آنکه فاسد شود باقی میماند.

به کودکان خود که درحال رشد میباشند کلیم را که سالم ترین و مطمئن ترین شیر است تغذیه نمائید.

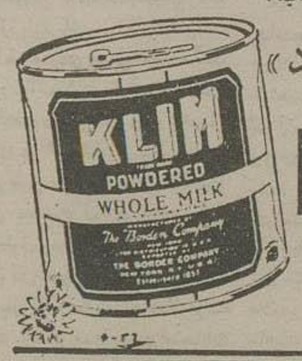

حاوی ویتامین «د»

KLIM

بهترین شیر

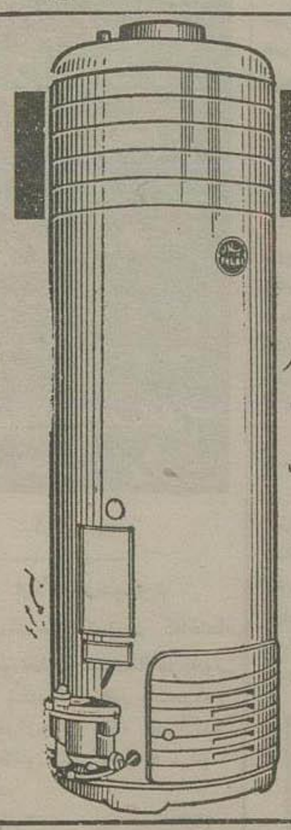

آب گرم کن

پلار

POLAR

«ساخت شرکت صنعتی اصفهان»

با رعایت کلیه اصول فنی تهیه و تا ۱۵ اتمسفر (۲۰۰ پوند) فشار آزمایش شده است

خودکار - محکم - ارزان - قابل اطمینان

نمایندگان فروش در تهران

مغازه آهنگر - چهارراه کالج

آهن کار - چهارراه پهلوی

فروشگاه ارج - خیابان فردوسی

پلان - لاله‌زار جنب پیرایش

و سایر فروشگاههای معتبر

نشانی نگرانی و کارخانه - اصفهان - صندوق پستی ۱۷۸

تعمیرگاه فورد که اخیرا با دستگاههای آخرین سیستم تحت نظر کارشناسان خارجی دایر شده آماده تعمیر همه نوع اتومبیل میباشد

نشانی: خیابان روزولت بالای امجد ۹۰۹

(کانون طوطی) — آ ـ ۲۴۱۶۲ — ۱ـ۷

در سینما شهرزاد یک شاهکار پرارزش اجتماعی (عشق هندو سینما سکوپ تمام رنگی) باشتراک کرک دو کلاس شروع همه روزه از ساعت ۱۰ صبح سینما شهرزاد ـ لاله‌زار کوچه باربد ۳ـ۵ — ۲۳۰۷۰ـ۱

درسلام رسمی کاخ گلستان

بقیه‌ازصفحه اول

شاهنشاه‌را تبریك گفتند. شاهنشاه در پاسخ تبریك هیئت دولت فرمودند: باید شب‌وروز باحرارت وپشتکارفوق‌العاده‌ای کار کنیم چون دنیا سرعت‌و ترقی وتکامل‌میرود ماباقرست کمی که‌داریم بایدبیشتر کار کنیم خداوند از لحاظ ثروت‌طبیعی‌ماهمه‌نوع‌امکانات راداده است حالا که قسمت عمده مشکلات مرتفع‌شده باید‌بفعالیت‌خود بیفزائیم.

تبریك مجلس سنا

درساعت۹ بامداد نمایندگان مجلس سنا بحضوررسیدندو آقای صدرالاشراف ازطرف‌سنا چنین باستحضار شاهنشاه رسانیدند: بعداز شکر وسپاس خدای تعالی که‌درچنین‌روزی نعمت‌وجودمبارك رامایرانیان عطافرمود ازطرف‌خود و اعضای‌مجلس‌سنا‌تبریکات‌فائقه بانهایت خلوص‌پیشگاه‌مبارك‌معروض‌واز یزدان پاك‌دوام‌سلطنت‌ومزیدعزت‌وشوکت‌ذات اقدس‌همایونی‌رامسئلت‌دارد.وامیدواریم درسالهای متمادی خود ونیز اعقامان راافتخارشرفیابی‌وعرض‌تهنیت وتبریك درچنین‌روزی نصیب گردد.

سخنان‌شاهنشاه

شاهنشاه درپاسخ بیانات آقای صدرالاشراف فرمودند:

کشورما نیازمند خدمتگزاران صمیمی‌است.امیداست آنهائیکه‌خادم مملکت‌هستند درمساعی خود درراه پیشرفت کشور توفیق‌یابند.

شاهنشاه سپس به‌تفصیل درباره‌وضع اقتصادی کشور گفتگو فرمودندو یادآور شدند که‌بااتصال راه‌آهن‌ایران‌براه‌آهن ترکیه درآینده کالاهای کشاورزی‌و صنعتی ایران‌خیلی آسانتر و باقیمت کمتر بنواحی‌اروپا ومدیترانه‌خواهد رسید.

آنگاه شاهنشاه توجه سناتورهارا بدین‌نکته جلب فرمودند که بازار محصولات کشاورزی ایران منحصر باروپاییست بلکه درنواحی خلیج‌فارس بازارآماده‌ای برای‌خواربارومیوه‌ایران موجود است واین‌مناطق که درحال حاضر میوه‌موسبزی‌وخواربارمورداحتیاج خودوا از استرالیا وامریکا باقیمت گزافی وارد‌میکنند برای‌ما میتوانند مشتریهای خوبی‌باشند.

سپس شاهنشاه درباره وضع‌کلی اقتصادی وصنعتی‌ایران‌بطورمبسوطی سخن گفتند وتذکر دادند که جمعیت کشورروزبروز روبتوسعه‌است

طبق‌حسابهائی که‌شده‌تابیست‌سال دیگرشماره‌اهالی‌ایران ازسی‌میلیون نفر متجاوز خواهدبود و براین‌اساس باید درآینده هرسال برای‌پنجاه‌هزار نفرکارصنعتی تهیه کرد.

از طرف دیگر نباید فراموش کرد که‌براثر توسعه مکانیك‌هرکارگرامروز میتواند تعدادبیشتری دستگاه‌وماشین رابکاراندازد.

آنچه‌امروزملاك‌سنجش‌است مقدار تولید نسبت به‌هرنفراست واگراین مقدارکم باشد طبعاقیمت‌کالا بالامی رودومیتوان‌برای‌آن بازاریدا کرده وطبعا همه‌اینها مستلزم مطالعات‌دقیق اقتصادی‌است

شرفیابی نمایندگان‌مجلس

در ساعت نه‌ونیم نمایندگان مجلس شورای ملی بحضور شاهنشاه رسیدند و آقای‌عماد تربتی‌نایب‌رئیس مجلس طی‌خطابه‌ای روزتولدشاهنشاه را تبریك گفت.

نایب‌رئیس‌مجلس ضمن‌خطابه خود گفت‌هرموقع نمایندگان‌مجلس‌افتخار شرفیابی حاصل می کنند وبیانات حکیمانه وطراوشات افکارخردمندانه راازنزدیك ملاحظه‌میکنند نسبت‌به سوگندی که طبق قانون اساسی یاد نموده‌اندایمان‌راسخ‌تروعقیده‌ای‌کاملتر پیدامیکنند.

شاهنشاه ازعرض‌تبریك نمایندگان مجلس‌شورای‌ملی‌تشکر فرمودندواظهار داشتندبرکات‌الهی همواره شامل‌حال کشورمابوده‌است‌ولی‌باید خودمان‌هم متوجه وظائف و مسئولیتهای خویش باشیم

قراردادنفتی که اخیراً منعقد کردیم خیلی‌چیزها گفته‌ونوشته‌اندوالبته‌بسیار خوب‌است ولی ماهمه اینها اهمیت معنوی‌این‌اقدام‌ما هنوز چنانکه باید روشن‌شده‌است‌زیرا خبراین موفقیت بی‌نظیر وبیسابقه بطورناگهانی بعداز انجام کارمردم‌داده‌شده‌است‌والبته‌باید هم‌همینطور باشدزیراهمیشه‌مذاکرات مهمی که درآن‌پای‌مصالح عالیه کشور درمیان‌است‌بایددرمحیطی آرام‌و دوراز جنجال‌صورت گیردودراین‌جانیز از تظاهر وتوسل به‌هووجنجال‌خودداری شدوهمین‌جهت‌هنوزمردم نتوانسته‌اند اهمیت‌موفقیتی‌را که دراین‌موردنصیب ملت‌شده‌است‌دریابند

شرفیابی نمایندگان‌سیاسی

سپس‌یکایك‌روسای‌هیئت‌های‌نمایندگی به‌شاهنشاه تبریك‌عرض کردندواعضای سفارتخانه‌های‌خودرا بحضور شاهنشاه معرفی کردندوشاهنشاه‌نسبت‌بهمه‌آنها ابرازعنایت‌فرمودند.

درساعت‌یازده‌ونیم‌روسای‌بنگاه های ملی‌وبازرگانی‌ونمایندگان‌چرائد به پیشگاه‌شاهنشاه شرفیاب‌شدندو آقای خسروهدایت‌معاون‌نخست وزیر وقائم مقام‌مدیرعامل‌سازمان برنامه بیاناتی باستحضارورسانید.

سخنان‌شاهنشاه

شاهنشاه درپاسخ‌طی بیانات‌مشروحی اظهارداشتند که‌چنانکه‌قبلانیز گفته‌شد کشورماتاحالافقط یك‌مملکت فلاحتی محسوب‌میشدولی ازاین پس باید هم کشاورزی‌وهم‌صنعتی‌شمارآیدوباتوجه باینکه درنتیجه‌مبارزه ما کشت‌خشخاش وریشه کن کردن‌مالاریابنفوس ایران‌به سرعت‌روبترقی‌میرود وازطرف دیگر سیاری‌ازمردم‌ازدهات‌روشهرهامیآورند ووسائل‌مکانیکی‌جانشین کشاورزان‌وافراد میشودماباید‌لااقل‌برای‌سالی۵۰ هزار نفرکارصنعتی‌فراهم کنیم‌وازاین لحاظ وظائف‌سازمان‌برنامه‌دردرجه‌اول‌اهمیت است‌وخوشبختانه‌ثروت‌هنگفت‌ملی‌مادر این‌راه‌ضامن‌موفقیت‌ماست

دعوت ازشاهنشاه

بقیه‌از صفحه‌اول

که اعلیحضرت‌ملك‌فیصل پادشاه‌عراق ازاعلیحضرت همایونی وعلیا حضرت ملکه‌ثریا پهلوی دعوت کرده‌اند که یك مسافرت رسمی بکشور عراق فرمایند.

بقراراطلاع شاهنشاه این دعوت‌را پذیرفتند ولی‌هنوز تاریخ‌این‌مسافرت رسما تعیین نشده‌است وبعدا اعلام خواهدشد.

تلگراف‌خبرنگاران‌ما ارشمال

تلگراف خبرنگاران‌ما ازشهرستان های‌چالوس، شاهی، نوشهر، ساری و رامسر حاکیست که هنگام ورود اعلیحضرت ملك‌فیصل دوم‌وهمراهان درروز های ٤ شنبه و پنجشنبه در شهرستانهای‌مزبور استقبال بی‌نظیری ازطرف مردم صورت گرفت و در چالگر درامسر نیز طاق‌نصرتی ازطرف یکی ازمعتمدین محل‌برپاشده بود.

ورود

آقای‌حاج‌شیخ محمدحسن معروف شمس‌آفاق‌نماپس از گذراندن‌تحصیل روحانی‌درنجف اشرف‌بتهران‌بازگشت نمود.

خروج

آقای‌عبدالحسین‌اشتری‌رئیس‌آبیاری استان‌نهم‌صبح‌امروز بمشهدحرکت‌نمود.

نخست‌وزیران‌ووزیران‌سابق

درساعت‌ده بامداد نخست‌وزیران، وزیران، استادان، سفرای کبارو وزرای مختارسابق به‌پیشگاه شاهنشاه‌باریافتند وآقای فرخ ازطرف همه حضار عید تولداعلیحضرت‌همایونی‌رابتبریك گفت درصف نمایندگان دادگستری آقای سروری ازطرف‌قضات ودرصف‌استادان دانشگاه‌آقای دکتر کیهان بیاناتی‌به عرض رسانیدند.

درساعت یازده آقایان نمایندگان سیاسی‌خارجی‌مقیم‌تهران بحضورشاهنشاه شرفیاب شدندوژنرال رضاسفیر کبیر پاکستان بعنوان مقدم‌السفرا روزتولد شاهنشاه راطی‌خطابه‌ای‌تبریك گفت و سپس‌افسران ارشدارتش‌بحضوررسیدند وتیمسارسپهبدهدایت رئیس ستادبزرك ارتشتاران روزتولدشاهنشاه را تبریك عرض کردند.

هنگام شرفیابی‌نمایندگان‌کارخانها واصناف وانجمن‌های‌محلی‌آقای‌دولو شهردارتهران تبریك گفتندوبکی از نمایندگان معمراصناف‌نیز که۹۰سال داشت بالحن بسیارموثرو صمیمانه‌ای شاهنشاه دعاکرد.

عرض تبریك‌تیمسارزاهدی

همچنین تیمسار سپهبد زاهدی که برای استراحت وبازدید ازاقوام خود به‌همدان رفته بود روزجمعه بتهران مراجعت کردو دیروزدر مراسم سلام میلادشاهنشاه شرکت کرد.

مراسم سلام ۳۵ دقیقه بعداز ظهر پایان یافت.

در پیشگاه دوپادشاه ایران‌وعراق

امروزرژه‌واحدهای نمونه‌ارتش‌انجام‌میشود

واحدهای‌مدرن ارتش نیز دراین‌رژه‌درجلالیه شرکت‌میکنند

ساعت ۳بعدازظهر امروز مراسم‌رژه واحدهای نمونه ارتش شاهنشاهی درپیشگاه اعلیحضرت همایون شاهنشاهی واعلیحضرت‌ملك‌فیصل دوم پادشاه‌عراق‌درمیدان‌جلالیه انجام‌میشود.

بطوریکه‌اطلاع‌حاصل کرده‌ایم بعدازظهر امروزکلیه واحدهای نمونه ارتش‌ازمقابل اقامتگاه مخصوص‌دو پادشاه ایران‌وعراق رژه‌خواهندرفت.

همچنین واحدهای مدرن بصورت نمونه دراین رژه شرکت‌میکنند. ضمناازساعت۲ونیم بعدازظهر عبور وروهم‌درمسیررژه‌قطع ورژه درساعت۳آغاز خواهدشد.

روسای کشور های خارجی

بقیه‌ازصفحه‌اول

تلگرافه‌رئیس جمهوری‌هند

دهلی‌جدید - دکتر راجندراپرشاد رئیس‌جمهوری‌هند پیام‌زیررا‌بمناسبت روزتولد اعلیحضرت محمد رضا شاه پهلوی شاهنشاه ایران‌برای شاهنشاه ارسال داشته‌است:

برای من‌جای‌سی خوشوقتی است که‌ازطرف دولت‌وملت‌هند وهمچنین ازجانب‌خودم گرمترین‌وصمیمانه‌ترین تبریکات‌رابمناسبت‌روزتولداعلیحضرت همایونی ارسال و آرزومند سعادت شخص اعلیحضرت وترقی‌مردم ایران باشم.

تبریك‌وروشیلف

رادیومسکو دیشب دربرنامه فارسی خودمتن‌تلگراف وروشیلف‌صدرهیئت رئیسه‌اتحاد جماهیرشوروی‌رابمناسبت روزتولد شاهنشاه‌مشرح‌زیرپخش‌نمود:

اعلیحضرتا، اجازه‌بفرمائید بمناسبت روزتولد شماتبریکات صمیمانه‌خودرا تقدیم‌داشته وسلامتی وسعادت شمارا آرزومند گردم. این‌فرصت‌راغنیمت شمرده‌ازجانب‌مردم شوروی‌وهیئت‌رئیسه شورایعالی‌اتحادشوروی‌وشخصاازجانب خودکامیابیهای‌شماومردم‌ایران‌رادرراه پیشرفت‌ورونق کشورشماخواستارم

اعلیحضرتا، اجازه بفرمائید اظهار اطمینان کنم که‌مناسبات‌همکاری‌مبتنی برحسن‌همجواری‌بین‌اتحادجماهیرشوروی وایران‌بخیر کشورهای‌ماوصلح‌عمومی وامنیت‌ملتهاباموفقیت‌توسعه وتحکیم خواهدیافت.

کلمنت‌وروشیلف‌صدرهیئت‌رئیسه شورایعالی‌اتحادشوروی

مسکو کرملین۲۵ اکتبر۱۹۵۷

جشن‌سفارتخانه‌ها

مسکو - بمناسبت‌جشن‌تولداعلیحضرت همایون‌شاهنشاه‌آقای مسعود انصاری سفیر کبیر ایران‌دررروسیه‌شوروی‌ضیافت باشکوهی‌درمسکو برپا ساخت در این ضیافت‌مارشال‌بولگانین نخست‌وزیر و نیکیتاخروشف‌دبیر کل‌حزب کمونیست شوروی‌ومیکویان‌معاون‌اول‌نخست‌وزیر وعده‌زیادی‌ازرجال‌شوروی‌ونمایندگان خارجی‌شرکت کردند.

(خبرگزاری‌فرانسه)

درمصر

رادیوقاهره دشب بمناسبت جشن چهارم آبان‌ازساعت شش‌تاهشت‌بعداز ظهر بوقت‌قاهره‌ضیافت باشکوهی‌در سفارت کبرای شاهنشاهی ایران در قاهره برپابود که‌عده‌زیادی ازرجال‌و روسای هیئت‌های نمایندگی‌سیاسی خارجی‌ومحترمین مصری‌وایرانی‌برای حضوردرآن دعوت‌شده‌بودند

درلندن

رادیولندن‌درضیافتی که‌دشب‌بمناسب چهارم‌آبان‌ازطرف‌سفارت‌ایران‌درلندن تشکیل شده‌بود نمایندگان سیاسی‌و رجال ومعارف درآن‌شرکت‌داشتند.

تلگرافات‌دیگر

سخنگوی دربار امروز اظهارداشت تلگرافهائی از ناحیه‌روساوپادشاهان وامپراطوران زیر بمناسبت روزمیلاد شاهنشاه‌تهران‌واصل‌شده‌است

ملکه‌انگلستان-ملکه‌هلند-پادشاهان وامپراطوران ژاپن،عربستان سعودی- افغانستان -اردن حبشه،یونان-سوئد نروژ-دانمارك ،بلژیك ،رئیس دولت اسپانیا ورسای جمهور آمریکا،شوروی آلمان،ایتالیا-فرانسه-پاکستان،چین ملی-لبنان -مصر-سوریه- اندونزی- لهستان- یوگسلاوی - رومانی - چکوسلواکی -بلغارستان -سوئیس- مجارستان-پرتقال-فنلاند-لوکزامبورك مکزیك-آرژانتین

مذاکرات‌شاهنشاه‌و

بقیه‌ازصفحه‌اول

فرودگاه مهرآباد برزمین‌نشست.در فرودگاه والاحضرت‌شاهپور غلامرضا وآقای‌علاءوزیر دردربار شاهنشاهی آقای دکتراردلان وزیرامورخارجه، تیمسار سپهبدهدایت ،تیمسارسپهبدبزرگان‌پناه وسفیر کبیر پاکستان ازامشان‌استقبال کردند هنگام ورودمراسم‌احترامات نظامی‌بعمل‌آمدوموزیك سلام رسمی دو کشوررانواخت حضرت‌رئیس‌جمهوری وهمراهان بوسیله‌اتومبیل‌بکاخ‌ییلاقی سفارت پاکستان‌رهسپارشدند.

مذاکرات‌خصوصی

ساعت‌ده‌همانروز حضرت‌رئیس‌جمهوری باتفاق والاحضرت شاهپور غلامرضاو وزرای خارجه ودربارشاهنشاهی‌درکاخ اختصاصی‌بحضورشاهنشاه‌رسیدندومدت یکساعت‌ونیم‌مذاکره‌نمودند.بطوریکه خبرنگارمااستنباط‌میکند درمذاکرات رهبران‌دو کشورضمن‌پیمان‌بغداداوضاع فعلی خاورمیانه وروش دول‌عضوپیمان درقبال‌تحولات‌اخیر مطرح گردیده‌است

خبرنگارمااضافه‌میکند که‌شاهنشاه نتیجه‌مذاکرات باحضرت‌رئیس‌جمهوری پاکستان رابااعلیحضرت ملك‌فیصل دوم‌پادشاه‌عراق نیز درمیان گذاشته‌اند

دیدار ازعلیاحضرت‌ملکه

مقارن ساعت‌یازده روزجمعه بیگم اسکندرمیرزا همسررئیس جمهوری پاکستان نیز درکاخ اختصاصی از علیاحضرت‌ملکه‌ثریابدیدن کردند.همسر رئیس جمهوری پاکستان‌درخلال‌چند ساعت‌اقامت خود درتهران بااقوام‌و نزدیکان خویش‌نیز ملاقات نمود.

ساعت یازده‌ونیم‌حضرت‌رئیس‌جمهوری پاکستان وبیگم پس ازخدا حافظی باشاهنشاه وملکه‌کاخ سلطنتی راترك گفتندوبفرودگاه‌مهرآبادعزیمت‌نمودند ومقارن ظهر باتفاق‌همراهان‌باهواپیمای مخصوص به‌استانبول پرواز کردند.

ترقی قیمت‌ذغال وبرنج در شمال

مردم‌بابلسر نان‌مخلوط‌باکرم‌میخورند

گزارش خبرنگارما در بابلسر حاکیست که‌مدتی بوداهالی بابلسر نان مخلوط‌باکرم‌میخوردند بدینجهت‌عده‌ای ازاهالی‌شکایتی تسلیم‌ادارات‌مربوطه کردند.

بدنبال‌این‌شکایت‌ازطرف‌بخشداری، شهرداری‌وبهداری‌بازرسی کامل‌بعمل آمدودرنتیجه کلیه‌آردموجودی چهاردکان نانوائی که‌مملو از کرم‌بودتوقیف گردید.

خبرنگارمااضافه‌میکند که چندروزاست‌مرتبا‌روزانه‌۱٫۵الی۲ریال‌قیمت هر کیلو برنج‌رشتی اضافه‌میشود قیمت ذغال هم‌از کیلوئی ۵۰ریال‌الی ۱۲۰ ریال‌ترقی کرده‌است.

مجالس جشن‌چهارم‌آبان

بمناسبت‌میلادمسعودشاهنشاه درساعت‌هشت‌بعداز ظهر پریروز مجلس جشنی‌در اداره آتش‌نشانی‌برپابودو آقایان‌نورالدین‌امامی‌شهردارتهران‌ورئیس آتش‌نشانی‌سخنرانی کردند.

همچنین‌بعدازظهر پریروز پیشاهنگان کرج‌درخیابان‌ها رژه‌رفتندوسپس مجلس‌جشنی‌دردبستان‌عارف‌برگزار گردید

اهالی‌شمیران‌نیز درروز گذشته‌مجالس‌جشن وسرور برپاساختند ودرب مغازه‌هارا باپرچمهای سه‌رنك‌تزئین کردند.

ضمناسندیکای‌مستقل‌کارگران کافه‌رستوران‌هاومهمانخانه‌هاوچلوکبابی های ایران‌بوسیله‌آقای‌علاءبعنه‌تبریکی‌شاهنشاه‌تقدیم‌نمودند.

عصرروزجمعه درشهربانی کل کشورنیز مجلس جشنی‌باحضورافسران‌ارشد وجزء وجمعی ازرجال برپا گردید و همچنین درکلیه کلانتریها مجالس‌جشن منعقد شد.

بطوریکه ازژاندارمری کل کشوراطلاع میدهند: بمناسبت چهارم‌آبان تولداعلیحضرت همایون‌شاهنشاهی ازطرف ژاندارمری‌مرکزوکلیه‌واحدهای شهرستانهامراسم سان‌ورژه ورقصهای محلی وصرف‌چای‌وشیرینی‌برقراربود.

مارشال‌ژوکف‌ازوزارت‌دفاع‌شوروی‌برکنار

بقیه‌ازصفحه‌چهارم

سرخ‌داده‌خواهدشد وعده‌ای‌ازدوستان وی‌ازسمتهای خود برکنار خواهند شد.

گفته‌میشود که‌امکان‌دارد دراین تصمیم شورایعالی‌اتحادجماهیرشوروی ژنرال سروف‌رئیس‌پلیس شوروی نیز موثرواقع‌شده‌باشد

فقط ۵کلمه انگلیسی

واشنگتن-خبرگزاری آسوشیتدپرس ازقول یکی‌از خبرنگاران‌خود که در زمان‌جنگ دوم‌جهانی‌درشوروی بودمو درخط‌جبهه‌بامارشال‌مالینوفسکی‌ملاقات ومصاحبه کرده است گزارش‌میدهد: «مابا وزیر دفاع‌جدید شوروی‌در یك ضیافت بورکادر کنارورود دن‌ملاقات کردیم.

جنك درآنزمان باشدت‌ادامه‌داشت مادرمنطقه‌اوکرائین‌بودیم مالینوفسکی یکی‌از نمونه‌های فرماندهان‌شوروی است‌شانه‌های‌اوتقریباً به‌پهنی‌یك‌تانك ت-۳٤ و پاهایش‌ضخامت الوارهای معروف‌اوکراین‌است.

مالینوفسکی‌بامهمان‌نوازی مخصوص روسهاازمایذیرائی کردوخبرنگاران گفت‌من‌فقط‌پنج کلمه‌انگلیسی‌میدانم وسپس داستان را برای ماچنین شرح داد: «جنگ‌اول جهانی بود و من که درارتش شوروی‌خدمت‌میکردم‌بپاریس رفته بودم. یکشب درپاریس همراه یك‌سرباز آمریکائی که باهم دوست بودیم، باعده‌ای‌از افسران بجائی‌رفتیم ویس‌ازآنکه مجلس ما تاازدیکیهای صبح‌ادامه داشت رفیقم‌بمن گفت‌بامید دیدارآینده،شب‌بخیر وازهم‌جداشدیم» من‌این پنج‌کلمه را هرگز فراموش نمیکنم.

مالینوفسکی آدمیست‌بسیارشوخ و بذله‌گوویکی ازمی‌اکثرین‌فرماندهان ارتش شوروی‌است. (آسوشیتدپرس)

ناراحتی در مصر

قاهره-اعلام‌خبربرکناری‌ژوکف‌در محافل‌مصری‌ناراحتی‌زیادی‌تولید کرد است‌بحدی که ممکن است مزلشکر عبدالحکیم‌عامر، فرمانده کل‌قوای‌مصر که‌بدعوت ژوکف قراربود بشوروی مسافرت کند بمسافرت‌خودرا بتعویق اندازد.

جاسوسی درکارخانه آبجوسازی

پراك-مقامات دولتی‌چك‌اسلواکی اعلام کردند که جان سیلیر رئیس کارخانجات‌مشهورآبجوسازی پیلزن‌واقع‌درچك‌اسلواکی‌باتهام جاسوسی بنفع دولت‌بریتانیادستگیر گردیده‌است.

اتوبوس به‌پیاده‌رورفت‌و درختی را ازجاکند

دیروز اتوبوس‌خط۱٤براندگی علی‌اکبر فیروزی درخیابان ابن‌سینا دراثر بریدن ترمز وارد پیاده‌روشده درنتیجه درخت‌بزرگی راازجا کندمو بدکانی صدمه‌وارد ساخت‌دراین‌حادثه مکسی لطمه‌واردنیامد.

نتیجه امتحانات ورودی دوره‌دکتری دانشکده‌حقوق

نتیجه‌امتحانات‌مسابقه‌ورودی‌دوره‌دکتری‌دانشکده‌حقوق‌درمحل دانشکده اعلام کردید.

نام‌نویسی‌قبول‌شدگان درروزهای دوشنبه‌ششم وسه‌شنبه‌هفتم آبان‌ماه جاری ازساعت ٤تا٦ونیم‌بعدازظهر دردبیر خانه دانشکده انجام‌خواهد گرفت.

دروس‌دوره‌دکتری‌دانشکده نیزازروز شنبه۱۱آبان شروع‌خواهدشد.

درسینمامتروپل - سینما پلازا

درسینما متروپل: ۱۰ونیم‌صبح-۲ونیم-٤ونیم-٦ونیم-۸ونیم بعدازظهر
در سینما پلازا: ۱۰صبح-۳-۵-۷-۹ بعدازظهر
آ-۲۳۲٦٤ «کانون طوطی»

ماهمه گناهکاریم

چون

وقتیکه ایمان‌نیست وقتیکه‌حس دینی‌وجوددارد وقتیکه‌درقضاوت‌مجله‌میشود وقتیکه‌حق‌و حقیقت پایمال میگردد آنوقت است که

ماهمه گناهکار هستیم

سینما وکتاب مهمترین عواملی هستندکه می‌توان بوسیله آنها نکات مهم اخلاقی واجتماعی را به‌موثرترین وجهی برای نسل فعلی بشر تشریح کرد

شرکت سینما استودیو سانترال - تهران

مفتخر است باطلاع اهالی محترم تهران میرساند که یکی از بزرگترین فیلم های درام اجتماعی واخلاقی جهان راکه یکایك صحنه‌های هیجان انگیز آن از واقعیت زندگی روزانه ماگرفته شده‌بزبان فارسی دوبله نموده واینك دردوسینمای معروف پایتخت نمایش‌میدهد

ماگناهکاران دوبله فارسی در سینما پلازا و سینما متروپل — شروع سئانس ها

افسران شاگرد اول نیروی هوائی

در تمام اعیاد رسمی افتخار شرفیابی بحضور اعلیحضرت را خواهند داشت

افسران هوائی مشروحه‌در ذیل که دررشته‌های خود امتیاز شاگرد اولی را بدست آورده‌اند مفتخر خواهند بود که‌در کلیه اعیاد رسمی تامدت یکسال که ترفیعات مجددا بعمل میآید بحضور شاهنشاه شرفیاب شوند و درعداد کلیه کسانیکه‌مفتخر به‌شرفیابی حضور شاهنشاه دراعیاد رسمی میشوند قرار بگیرند.

اینک‌صورت اسامی افسران نیروی هوائی که دررشته‌های خود شاگرد اول بودند :

۱ـ آقای سرهنگ نصرالله‌خلیل ناجی آجودان سرلشکر کیلانشاه رئیس‌ستاد نیروی هوائی ۲ـ آقای سرهنگ علی‌نیرو ۳ـ سرهنگ فنی هوائی محمدباقرشهابی کنجهٔ ٤ـ سرهنگ دوم فنی ایوب‌پرتو ٥ـ سروان هوائی امیر کامیابی‌پور ٦ـ سروان فنی هوائی محمدمهدی‌رکنی •

یك روزنامه نگار بزرگ اسپانیائی در تهران

سردبیر خارجی روزنامه «آ. ب. ث» چاپ مادرید اطلاعات وسیع وجامعی از تاریخ گذشته ایران دارد

آقای آندرسن روس بزرگترین نویسنده‌اسپانیائی وسردبیر خارجی روزنامه‌اسپانیائی (آ.ب.ث) چاپ‌مادرید که‌از بزرگترین روزنامه های اسپانیا میباشد تهران وارد شد.

آقای روسی که‌بقصد گردش در کشور های خاورمیانه‌مادر بدراترك گفته است روزچهارشنبه گذشته‌بتهران وارد شد باآقایان علاء ـ دکتر اردلان ـ انتظام ملاقات کرد .

وی در دانشگاه تهران نیز کنفرانس خواهد داد وسپس باصفهان و شیراز مسافرت میکند.

خبر نگار ما امروز با آقای «روس» ملاقات ومصاحبه‌ای باوی بعمل آورد .

آقای «روس» که‌موهای سر او سفید و نقره‌ای میباشد مدت چهل سال است که مشغول روزنامه‌نگاری است او بتمام کشورهای دنیا مسافرت کرده و با اغلب رجال بزرك دنیا مصاحبه بعمل آورده‌است.

سردبیر خارجی روزنامه (آ.ب.ث) اطلاعات دقیق وجامعی از تاریخ ایران و عرب دارد ومقالات متعددی درباره‌اسلام وعشایر وایلات ایران نوشته‌است. در بهار امسال که‌شاهنشاه وعلیاحضرت ملکه‌ثریا باسپانیا رفته بودند وی در آنجا بحضور اعلیحضرت معرفی شد و هنگامیکه باآقای دکتر اردلان وزیر امور خارجه که‌جزو ملتزمین رکاب بود آشنا گردید. از ایشان سئوال کرد آیا شما کرد نیستید؟

دکتر اردلان از این سئوال متعجب شده‌پرسید شما از کجا فهمیدید که من کرد هستم.

سردبیر خارجی (آ. ب ث) سپس توضیح داد که‌اطلاعات زیادی در باره ایلات وعشایر ایران دارد و بخوبی میداند که‌ار دلانها همه کرد هستند.

آقای آندرسن روس تاکنون ۳۱ کتاب تالیف کرده‌است که برخی از آن‌ها چرچیل ـ آیزنهاور ـ مارکارت میچل (نویسنده کتاب بربادرفته) آندره موروا ـ مارشال وبول وسامرست موآم تفریظ نوشته‌اند

از آقای روس سئوال کردم نظر شما نسبت بقرارداد نفت ایران وایتالیا چیست؟

وی درجواب گفت:

این قرارداد یك عمل انقلابی است وکاملا بنفع ایران وضرر کمپانیهای بزرك نفت می‌باشد.

آقای روس سئوالات دیگری که‌ازاو شد جواب داد جز یك سئوال و آن این بود که «سن شما چقدر است».

تصویب لایحه دولت در کمیسیون کشور مجلس سنا

ساعت نه‌صبح امروز کمیسیون کشور مجلس سنا بریاست آقای جم وبا حضور آقای دکتر جلالی وزیر کشور تشکیل گردید و لوایح زیر رسیدگی نمود:

۱ـ لایحه مجازات حمل چاقو و انواع دیگر اسلحه سرد . ارسالی از کمیسیون دادگستری که‌عینا بتصویب رسید .

۲ـ لایحه اجازه استخدام آقای ریچارد بروئر متخصص آمار تبعه امریکا

۳ـ لایحه اجازه اجرای طرح مربوط بسدلار که‌بکمیسیون کشاورزی اعاده گردید •

٤ـ لایحه سازمان شهرداری وانتخابات انجمن شهر تهران که دنباله بحث جلسه آینده مو کول گردید.

٥ـ سئوال آقای بوشهری راجع بسازندگان مواد تقلبی

از خلبان جت که نجات پیدا کرد

سئوالات کافی برای تکمیل پرونده سقوط دوهوا پیمای جت بعمل خواهد آمد

بطوریکه خوانندگان محترم اطلاع دارند دوهواپیمای جت از نوع (اف ۸٤۰) که تازگی نیروی هوائی ارتش شاهنشاهی بتعدادی از آنها از طریق کمکهای نظامی دولت امریکا مجهز شده‌است دراثر تصادم سقوط کرد ویکی از خلبانان دردم جان سپرد .

خلبان دیگر که‌میتوان بکم خلبان مفخمی بود بطرز معجزه آسائی در دقایق آخر موفق شد که ازچتر نجات استفاده کند وسالم بزمین فرود آید .

امروز خبر نگار ما اطلاع حاصل کرد از آنجا که بهترین شخص مطلع درحادثه سقوط این دوهواپیما ستوان یکم خلبان مفخمی میباشد که نجات پیدا کرده‌است جزئیات جریان پرواز و تصادم ودرنتیجه سقوط ازوی سئوال میشود وبرای رسیدگی بپرونده امر از اطلاعات فوق استفاده خواهد شد•

مراسم جشن روز مولوی

سخنگوی دانشگاه امروز گفت روز چهارشنبه ۸ آبان روز مولوی است و این روز مراسمی در دانشکده حقوق از ساعت ٤ بعدازظهر برگزار می‌شود که در آن پیام اعلیحضرت همایونی بوسیله آقای علاء قرائت خواهد شد وسپس آقایان بدیع الزمان فروزانفر، جلال همائی، دکتر شفق، هادی حائری درباره مولوی سخنرانی خواهند کرد• مراسم مزبور از رادیو تهران پخش خواهد شد

زلزله در سمیرم وفیروز کوه

گزارش رسیده حاکیست که بعدازظهر جمعه در سمیرم زلزله خفیفی رخ داد ولی خسارتی وارد نساخت• همچنین خبر نگار ما در فیروز کوه اطلاع میدهد که‌در ساعت یازده و پنجدقیقه بعدازظهر جمعه زلزله نسبتاً شدیدی در فیروز کوه وقوع پیوست ولی خسارتی وارد نساخت.

مردم آسیب دیده از زلزله سابق، از حدوث این زلزله سخت ناراحت گردیدند.

جسم نورانی در آسمان لاهیجان و بوکان

گزارش خبر نگار ما در لاهیجان حاکیست که‌در ساعت شش و نیم بعدازظهر بروز جسم نورانی بشکل طیاره باسرعت زیاد از جنوب بطرف شمال حرکت کرد ایدید گردید• همچنین خبر نگار ما در بوکان اطلاع میدهد که در ساعت شش و بعدازظهر روز سه شنبه گذشته یك جسم نورانی در آسمان بوکان ظاهر شد واز جنوب بطرف شمال بسرعت حرکت کرد.

امروز رئیس اداره امور اقتصادی وزارت خارجه گفت:

درقرارداد بازرگانی ایران وشوروی مثل سایر قرارداد ها با کشورهای دیگر حق کاملة الوداد گنجانیده شده است

دولت شوروی نیز تعهد کرده که عین همین حق را برای ایران بشناسد

چون موضوع تصویبنامه هیئت وزیران درباره شناختن حق کاملة الوداد نسبت به شوروی درچند روز اخیر مورد بحث محافل اقتصادی کشور قرار گرفته بود بامنجهت خبر نگار ما امروز ضمن تماس با آقای آشتیانی رئیس اداره امور اقتصادی وزارت خارجه‌ازوی سئوال کرد مبنای تحقیقات حقوق وعوارض گمرکی که نسبت بکالاهای وارداتی از شوروی داده شده‌چه بوده‌است

آقای آشتیانی درپاسخ گفت این مسئله یك امر بسیار عادی بوده و فقط جنبه اداری داشته‌است وتعجب است که بعضی از جرایدصحبت ازامضای قرارداد وغیره بمیان آورده اند زیرا بطوریکه در روابط بازرگانی بین‌المللی معمول است درقرارداد بازرگانی بین ایران و شوروی مثل کلیه قراردادهای بازرگانی که‌ایران با کشورهای دیگر دارد اصل دول کاملة الوداد گنجانیده‌شده‌است یعنی دولت ایران تعهد نموده‌است حقوق گمرکی وعوارضی که نسبت بکالاهای وارده از شوروی دریافت میدارد نباید هیچگاه از حقوق و عوارض گمرکی که‌ازکالاهای وزودی‌ازسایر کشورها اخذ میکند بیشتر باشد .البته دولت شوروی‌هم عین‌همین تعهد را متقابلا کرده است بنابراین چون در سال ۳۲۲ وطبق پیمان ایران وآمریکا متقابلا تخفیفهائی به‌کالاهای وارده از طرفین منظور شده است واز آن تاریخ تابحال درحدود یازده کشور دیگر که باایران قرارداد بازرگانی دارند بر طبق همان اصل دول کاملة الوداد از تخفیف هائی که بکالاهای آمریکائی داده‌شده استفاده نموده ازدولت اتحاد جماهیر شوروی‌هم ازمدتها پیش تقاضا نموده بود درشرایط مساوی باآن کشورها قرار گرفته واز تخفیفات مزبور استفاده کند .

البته درمقابل این تخفیفاتیکه داده‌شده دولت شوروی‌هم تخفیفات کلی ومهمی نسبت بکالاهای صادراتی ایران بشوروی داده‌است.

رئیس اداره امور اقتصادی درجواب سئوال اینکه تخفیفاتیکه دولت شوروی نسبت بعوارض گمرکی کالاهای ایران منظور داشته از چه قراراست اظهار داشت دولت شوروی درمقابل موافقت نموده‌است که از ۷ رقم عمده صادرات ایران به‌آن کشور (برنج ـ پنبه ـ پشم ـ چرم وپوست خام نایشم ـ پوست نرم ـ روده ، انواع ماهیها)

هیچگونه حقوق وعوارض گمرکی دریافت ندارد وبعلاوه نسبت به‌اقلام دیگر صادرات ایران از قبیل پوست خام، فرش، کتیرا، برك توتون، خشکبار وغیره تخفیفات قابل ملاحظه‌ای منظور نماید .

درهمه این موارد حقوق گمرکی به‌بیشتر از یکدهم تنزل داده‌شده‌است

سرمای عجیب در یك نقطه کشور و گرمای بیسابقه در نقطه دیگر

دراراك هوا بشدت سرد شده ودر آبادان از شدت گرما حالت خفگی بانسان دست میدهد

براثر طوفان درخت تنومندی ازجاکنده شد وروی یك خانه افتاد و پای یکنفر وکمر شخص دیگری را شکست

گزارشهای رسیده‌از خبر نگاران ما درشهرستانها حاکیست که‌در ۲٤ ساعت اخیر در بسیاری ازشهرستان‌ها بارندگی وطوفان شده ودرعین‌حال در بعضی از شهرستانهای جنوب هوا بشدت گرم شده‌است .

اراك

براثر بارندگی شدیدی که در اراك ازصبح روز چهارشنبه شروع شده سیل‌های عظیمی درروخانه‌ها جاری وهوا بشدت سرد گردیده‌است.

درآمل

حادثه سیل اخیر درآمل به‌اهالی احمد آباد آسیب فراوان رسانده‌وچون اهالی ازنظر آذوقه درمضیقه بودند ازطرف شیروخورشید سرخ بآنها کمك شده است .

درحادثه سیل مزبور چندین ساختمان بکلی ویران گردیده

گرما درخوزستان

خبرنگار ما از آبادان گزارش داد که‌چند روز قبل هوا بشدت گرم شد ومردم را بیش‌از تابستان ناراحت کرده‌وکارکنان پالایشگاه که‌در کوره‌ها مشغول کارهستند برای چند دقیقه‌دست ازکار کشیدند ازصبح چهارشنبه گذشته دودغلیظی سرتاسر آبادان رافرا گرفته بود بطوریکه اتومبیلها و وسائط نقلیه چراغهای خودرا روشن کردند .

همانروز چندنفر ازاهالی ازشدت گرما درخیابان بیهوش شدند شدت گرما طوری است که‌بانسان حالت خفگی دست میدهد.

طوفان

خبرنگار ما ازاندیمشك اطلاع میدهد که‌از بعدازظهر روز چهارشنبه گذشته طوفان شدیدی توأم با گردوخاك شروع بوزیدن نمود وسپس باران وتگرگ شروع گردید. این طوفان تابلوهای مغازه‌هارا بزمین انداخت وسقف سینما تاج بکلی خراب گردید دراثر این طوفان خسارات فراوانی وارد آمد ولی خسارات جانی نداشته‌است.

ضمناً خبرنگار ما درشاه‌کان اطلاع میدهد که روز چهارشنبه گذشته‌باد و طوفان ورعدوبرق شدیدی شروع شدسه درخت خرما دراثر اصابت برق آسمان متلاشی گردید. درقریه محروکی ۱۸ کیلومتری جنوب شرقی شادکان بواسطه وزیدن باد سخت درخت بید تنومندی ازجاکنده‌شد وروی منزل شخصی بنام حقیر افتاد. دراثر سقوط درخت پای یکنفر وکمر شخص دیگری شکست.

بارندگی

گزارش خبرنگار ما در رضائیه حاکی است که‌مدت دوروز است ازشدت سرما کاسته‌شده ولی هوای رضائیه ابری است وبرزش باران ادامه‌دارد دراثر بارندگی بمحصول انگور خسارات فراوان وارد آمد

کسانی که دیروز باخذ نشان ومدال مفتخر

بقیه ازصفحه اول

نشان درجه ۳ تاج

آقایان هادی اشتری استاندار گیلان ـ اشرف احمدی معاون نخست وزیر مهندس مشایخی معاون فنی وزارت راه ـ مهندس وثوق معاون پارلمانی وزارت دارائی باقر پیرنیا معاون وزارت دارائی ـ دادور معاون وزارت کشور ـ سرتیپ احمد درخشان معاون شهربانی کل کشور ـ عبدالاحد دارا عضو شورایعالی سیاسی وزارت امور خارجه ـ جوادقدیمی وزیر مختار شاهنشاهی درپراك ـ اسکلتش مدیر عامل کنسرسیوم نفت.

(بقیه درشماره آینده)

چهار استان به استانهای کشور افزوده میشود

امروز سخنگوی وزارت کشور بخبرنگار ما گفت طرح لایحه تازه تقسیمات کشور تهیه وتنظیم شده و گزارش آن بهیئت دولت تسلیم گردیده‌است طبق این لایحه چهار استان باستانهای کشور افزوده خواهد شد. این استانها عبارتند: از استان کردستان• استان لرستان: استان نادر واستان بلوچستان

یکمیلیون ودویست هزار ریال برای اسفالت خیابانهای رضائیه اختصاص داده شد

امروز اطلاع حاصل شد طبق مذاکراتی که بین سازمان برنامه وشهرداری رضائیه انجام گرفته قراردادی جهت اسفالت خیابانهای آنشهرستان منعقد گردیده‌است•

موجب این قرارداد یکمیلیون ودویست هزار ریال برای اجرای این برنامه اختصاص داده‌شده‌است که ٥۰ درصد آن ازطرف شهرداری و ٥۰ درصد مابقی را طبق قانون شهرسازی سازمان برنامه پرداخت خواهد کرد.

عملیات اسفالت کاری تحت نظر موسسه ژبکوف یکی ازموسسات مهندسین مشاور شهرسازی سه گانه که‌دراستخدام سازمان برنامه هستند انجام میگیرد وهم اکنون عده‌ای ازمهندسین مشغول تهیه پروژه مربوط و فراهم نمودن مقدمات کار میباشند•

ورود دبیر فدراسیون وزنه برداری انگلستان بتهران

بنابدعوت فدراسیون وزنه برداری ایران آقای (اسکاراستات) دبیر فدراسیون وزنه برداری انگلستان برای کمك بانجام مسابقات وزنه برداری قهرمانی جهان که ازروز ۱۷ تا ۲۱ آبان دراین ایران انجام خواهد شد وارد تهران شد.

صدای فرستنده ماه مصنوعی قطع شد

لندن ـ رادیو مسکو اعلام کرد که بعلت تمام‌شدن نیروی برق دستگاه فرستنده رادیوی قمر مصنوعی شوروی صدای ایندستگاه خاموش شده‌است.

این رادیو اضافه کرد که صدای مزبور پس‌ازاینکه قمر مصنوعی ۳٤ بار بدور زمین چرخیده خاموش شدمو باتوجه باین موضوع اکنون معلوم میشود که مشاهدات آینده منجمین دارای اهمیت زیادی خواهد بود زیرا ازاین ببعد برای تحقیق درباره مسیر وحرکت وسرعت این ماه مصنوعی فقط بایستی ازوسایل بصری استفاده کرد. یك فیزیکدان آمریکائی پیش‌بینی کرده که تادهروز دیگر ماه مصنوعی سرنگون خواهد شد (اسوشیتدپرس)

ازپشت ذره بین نیوزویك

نیوزویك گزارش میدهد که افراد هیئت نمایندگی لهستان که برای مذاکرات مالی بآمریکا آمده‌اند باصراحت وآزادانه ازدولت خود انتقاد میکنند. جمس یکی ازاعضای این هیئت گفت اگر بما فرصت بدهید خودرا از دست کمونیست‌ها حتی بهترین آنها نجات خواهیم داد•

شماره ٦۸۸۰

همچنین مینویسد که شماره ٦۸۸۰ که نمره جیلاس درزندان بوده اکنون درروی دیوارهای دانشگاه بلگراد وروی دستمال های دانشجویان دیده میشود وگاهی بعضی افراد درخیابان‌ها این شماره‌را فریاد میزنند.

مردی زن ومادرزن وبرادر زن خودرا بقتل رساند

بطوریکه خبرنگار ما ازسرخس گزارش میدهد :

دوسال قبل شیرعلی افغانی بادوشیزه عنبراتون ساکن شوربجه واقع در ٤۸ کیلومتری سرخس ازدواج کرد وبرای تهیه وسائل لازم بافغانستان مراجعت نمود . شیرعلی چندی قبل برای بردن همسرخود شوربجه بازگشت ولی همسر وی از رفتن بافغان خود داری کرد وهرچه شوهرش دراینخصوص اصرار نمود نتیجه نبخشید .

شیرعلی از این موضوع سخت عصبانی شد و بدون اینکه ازمقصود خود کسی راباخبر کند بافغانستان مراجعت کرد •

وچندشب قبل باتفاق برادرخود بنام ملوك وشخص دیگری بنام فقیربده بسکم آمده وعنبراتون همسر وزوراتون مادرزن وعمرشاه برادرزن خودرا باگلوله مقتول کرد ومتواری شد.

فعلا قضیه ازطرف مامورین ژاندارمری تحت تعقیب میباشد .

حال دو نفر از بیماران هراتی خوب نیست

بقیه ازصفحه اول

چندتن دیگر ازاطباء باطاق مزبور آمده وآقای هراتی‌هم خودرا به‌آنجا رسانید .

آقای هراتی پس‌ازورود باطاق بانو پوراندخت اقبال گفت: خانم ملاحظه فرمودید که‌بیماران من صددرصد بهبودی یافته‌اند خانم اقبال گفت آقای هراتی ما این موضوع را ازروز اول هم قبول کرده‌ایم بهبودی آقای سادات هندی بهترین نمونه عمل شماست وعلاوه‌بر این من سایر بیماران راهم مشاهده کرده‌ام واکنون هم می‌بینم که‌حال آنها رو ببهبودی است.

آقای هراتی گفت من ازروز ابتدا هم بعمل خود اطمینان داشتم .

درباره مدعی جدید چه میگویند

خانم اقبال باآقای هراتی رو کرده گفت: آقای هراتی راستی درباره آقاشیخ حسن مدعی جدید چه‌میگوئید؟

آقای هراتی لحظه‌ای مکث کرد و گفت: دراین مورد باید بگویم وقتیکه وزارت بهداری صحت عمل مرا تایید کند دیگر چنین اشخاصی پیدا نخواهند شد که‌یك چنین ادعاهائی داشته باشند من امیدوارم که دیگر چنین جریاناتی رخ ندهد.

خانم اقبال گفت آقای هراتی مردم باداروی شما کار دارند خدا کند که‌این دارو مؤثر باشد حال خواه شما کاشف آن باشید یا شیخ حسن چه فرق میکند؟

هراتی گفت آری هدف اصلی ما فوق این ادعاهاست:

پنج بیمار عراقی

دراین هنگام چند بیمار عراقی وارد اطاق گردیدند وتقاضا داشتند که آنها بستری گردند ولی آقای هراتی گفت فعلا برای شما دراینجا جا نیست وقرار شد بطور سرپائی ازشربت استفاده کنند.

خانم اقبال شربت خورد

سپس آقای هراتی ازجیب خود یك شیشه شربت درآورد ویك قاشق شربت بخانم پوراندخت اقبال وقاشق دیگری بیکی ازخانمهای همراه وی داد .

خانم اقبال پس‌ازاینکه قاشق شربت راخورد گفت: «به‌به تاامروز نمیدانستم که‌شربت شما چنین مزهٔ خوبی دارد.»

دراین هنگام خانم اقبال ازجای خود بلندشد وباتفاق همراهان ازاطاق خارج گردید وبالین بیماران رفت وآقای هراتی درباره موضع بیماران وتاثیر شربت خود مطالبی اظهار داشت•

یك آمبولانس ارتش در جلوی بیمارستان

ساعت ده‌ونیم صبح امروز یك آمبولانس متعلق ببیمارستان شماره ۲ ارتش درجلوی بیمارستان توقف کرد ویکی ازدستیاران هراتی ببیماری که‌داخل آمبولانس بود یك قاشق شربت داد وآمبولانس حرکت کرد ورفت

درباره مدعی جدید

امروز در محوطه بیمارستان همه گفتگو هااز آقای شیخ حسن وادعای او بود . عده‌ای میگفتند ما ازاول میدانستیم که‌هرچه هست زیر سر این شیخ حسن است زیرا سوابق او دلیل صدق ادعای اوست شخص دیگری که‌در محوطه بیمارستان قدم میزد اظهار داشت: من سالها مبتلا بدل درد کهنه‌ای بودم که‌معالجه نمیشد همین آقاشیخ حسن دوائی بمن داد که بکلی بهبود یافتم

شیخ حسن کجاست؟

ازعصر روز پنجشنبه تاکنون تلاش خبرنگار ما برای دست یافتن بآقاشیخ بنتیجه نرسید.

بااینکه آقاشیخ حسن همه روزه به بیمارستان لقمان‌الدوله ادهم میآمد امروز نیز به‌بیمارستان نیامد .

آقای هراتی درمورد غیبت وی بخبرنگار ما گفت :

شیخ حسن اکنون مشغول مداوای بیمارانی است که ما درگوشه و کنار تهران داریم .

اظهارات هراتی درباره شیخ حسن

امروز خبرنگار ما از آقای هراتی سئوال کرد که‌درباره ادعای آقاشیخ حسن چه‌میگوئید وی لحظه‌ای بفکر فرو رفته گفت: من هیچگونه اظهار نظری نمی‌توانم درباره ادعای وی بکنم ومعتقدم که‌عمل وی ناشی از یك ناراحتی روحی بوده‌است زیرا او مرد درویش مسلکی است وسختی حاضر میشود که بدون اطلاع من چنین ادعائی رابکند سپس گفت بزودی باموافقت آقاشیخ حسن مطالبی دراین زمینه اظهار خواهم داشت

چگونگی حال بیماران

ظهر امروز یکی ازخبرنگاران ما باتفاق یکی از پزشکان بیمارستان لقمان‌الدوله از بیمارانی که‌در بیمارستان لقمان‌الدوله تحت نظر هراتی بستری شده‌اند بازدید کرد.

این پزشك اظهار داشت :

حال عمومی بیماربانو گوهرتاج بهبهانی از ساعت ۱۱ امروز بدتر شده، بطوریکه ساعت دوازده‌ونیم امروز ناچار شدیم نرالژین باو بدهیم حرارت بدن او نیز بالا میرود وناراحت بنظر میرسد ، این پزشك اضافه کرد مردمك چشم بیماران بحد بی‌سابقه‌ای اتساع یافته است، بعلاوه حال قربانزاده هم رضایتبخش نیست بطوریکه‌شب گذشته نتوانست بخوابد و هردم صدای او ضعیف‌تر شده و حجم غده او افزایش یافته است .

بیماران یونانی چگونه بسر میبرند

امروز یك عضو کمیسیون پزشکی بخبرنگار ما گفت : یك بیمار مرد یونانی بنام پاناپونی دیسر ۵۵ ساله که از مدتی مبتلا بسرطان ریه بوده‌است ومدتی در بیمارستان نمازی درشیراز بستری بوده ونزد سایر اطباء نیز معالجه کرده است ودرد فوق‌العاده داشته‌است پس‌ازدوروز که ازشربت هراتی خورده دردش تسکین یافته‌ولی هراتی دیگر بوی شربت نداده است واکنون ازهراتی خواهش شده‌است تابوی شربت بدهد البته بیمار یونانی دیگری هم‌هست که‌یك پزشك همراه دارد وجریان معالجه هراتی روی این مریض نظارت میکند•

آقای هراتی درمورد پزشك مزبور امروز بخبرنگار ما گفت :نزودی اعلامیه‌ای ازطرف وی صادر خواهد شد پزشك مزبور قرار بود امروز، اعلامیه بدهد ولی این موضوع مو کول بچند روز دیگر شد •

بیمار اطلاعات

چنانکه خوانندگان محترم اطلاع دارند روز ۲٥ شهریورماه «چهل روزپیش» یکی ازاعضای هیئت تحریریه اطلاعات بانو «فرخ مرودشتی» مادربزرك خودرا برای معالجه در اختیار آقای هراتی گذاشت وهیئتی ازنویسندگان وخبرنگاران اطلاعات ازبیمار مزبور عیادت کرده است ودرد فوق‌العاده داشته‌است پس‌ازدوروز که ازشربت هراتی خورده دردش تسکین یافته‌ولی هراتی دیگر بوی شربت نداده است واکنون ازهراتی خواهش شده‌است تابوی شربت بدهد البته بیمار یونانی دیگری هم‌هست که‌یك پزشك همراه دارد وجریان معالجه هراتی روی این مریض نظارت میکند•

آقای هراتی درمورد پزشك مزبور امروز بخبرنگار ما گفت :نزودی اعلامیه‌ای ازطرف وی صادر خواهد شد پزشك مزبور قرار بود امروز، اعلامیه بدهد ولی این موضوع مو کول بچند روز دیگر شد •

بیمار اطلاعات

چنانکه خوانندگان محترم اطلاع دارند روز ۲٥ شهریورماه «چهل روزپیش» یکی ازاعضای هیئت تحریریه اطلاعات بانو «فرخ مرودشتی» مادربزرك خودرا برای معالجه در اختیار آقای هراتی گذاشت وهیئتی ازنویسندگان وخبرنگاران اطلاعات ازبیمار مزبور عیادت کرده است ودرد فوق‌العاده داشته‌است پس‌ازدوروز که ازشربت هراتی خورده دردش تسکین یافته‌ولی هراتی دیگر بوی شربت نداده است واکنون ازهراتی خواهش شده‌است تابوی شربت بدهد البته بیمار یونانی دیگری هم‌هست که‌یك پزشك همراه دارد وجریان معالجه هراتی روی این مریض نظارت میکند•

آقای دکتر معرفت دراین مورد بخبرنگار ما گفت :

کلیه بیمار ورم شدیدی پیدا کرده و باصطلاح قولنج شدید کلیوی دراو ایجاد شده‌بود وروی این اصل بیمار التهاب داشت ومرتبا استفراغ میکرد بلافاصله کیسه یخ بر روی موضع درد وی گذارده‌شد واز دوساعت بعد حالش رو ببهبودی گذاشت آقای دکتر معرفت درباره علت تغییر حال وی گفت فعلا نمیتوان دراین باره اظهار نظر صریحی کرد ولی اینکه بیمار وخویشان وی معتقدند این حالت در تبعیت سرما خوردگی عارض شده صحیح نیست و باید دانست که‌عامل دیگری باعث بروز التهابات وی گردیده است واکنون بیمار مزبور از شربتی که‌من بوی داده‌ام هرسه ساعت یك قاشق میخورد و حالش رو ببهبودی است

اظهارات خود بیمار

خود بیمار امروز پس‌ازاینکه حالش بوضع عادی برگشت گفت دگرگونی حال من دراثر سرماخوردگی بوده‌است و تاساعت ده‌شب شنبه حالم کاملا عادی بود ولی درساعت ده‌دفعتا حالم بهم‌خورد ولی حالم بوضع عادی خود برگشته است ولی اکنون مانند دوروز قبل نمیتوانم براحتی بنشینم بهمین جهت روی تختخواب دراز کشیده‌ام•

امروز وضع بیمار چگونه بود

بامداد امروز بیمار روی تختخواب خود دراز کشیده‌بود ودرجه حرارت بدن ۳۷٫٥ بود یکی ازپزشکان که‌بر بالین وی بود بخبرنگار ما گفت :

حرارت ۳۷٫٥ برای این بیمار فوق العاده زیاد است وباید گفت که هنوز حال وی بوضع عادی برنگشته‌است آقای هراتی درساعت ۱۰٫٥ صبح امروز بر بالین بیمار حاضر شد وازوی عیادت کرد پسروی که‌امروز بدیداروی آمده بود بخبرنگار ما گفت التهاب شدید مادرم در اثر سرما خوردگی بوده‌است.

آقای هراتی در مورد حال این بیمار بخبرنگار ما گفت: دگرگونی وضع بیمار هیچگونه رابطه‌ای باشربت من ندارد بلکه حال وی دراثر سرماخوردگی بهم‌خورده‌است وباید ازاین بیمار مراقبت بیشتری کرد.

اکنون معالجه وی ازنظر اینجانب بپایان رسیده‌است وباید بگویم که‌بیمار مزبور را من معالجه کامل نموده‌ام اکنون پس‌ازیك عکسبرداری صدق ادعای من ثابت میشود من ابتدا تصور میکردم که داروی من بروی گوارش اثر ندارد وفقط تاثیر آن بر روی تومورها است ولی اکنون مشاهده میشود شربت من بر روی گوارش بیمار هم اثر نموده‌است وآن را کوچك کرده‌است ودرپایان بار دیگر افزود بیمار ازلحاظ من دیگر درمان ندارد معتقدم که‌وی را معالجه کامل نموده‌ام

دعوت از پزشك متخصص

بطوریکه خوانندگان محترم اطلاع دارند بعداز آنکه بیمار دراختیار آقای هراتی قرار گرفت ازوی عکس برداری نشده‌و آنچه در بهبود وضع بیمار تاکنون بنظر خوانندگان محترم رسیده‌از نقطه نظر ظاهر امر بوده‌است وهنوز معلوم نیست شربت هراتی روی سرطان او چه تاثیری داشته‌است .

بهمین مناسبت امروز از یك پزشك متخصص سرطان که‌سابقه حال این بیمار را نیز در دست دارد دعوت شد که‌از بیمار مزبور مجددا معاینه‌ای بعمل آورد .

پزشك مزبور که‌تاکنون چند بار نیز در بیمارستان از این مریض بازدید کرده اظهار داشت برای اظهار نظر قطعی باید از بیمار عکسبرداری شود تا پس از مقایسه باعکس‌های قبلی میزان تاثیر شربت هراتی روی سرطان سنجیده‌شود.

بهمین مناسبت باموافقت آقای دکتر معرفت رئیس بیمارستان ترتیب عکسبرداری از بیمار نامبرده داده شد است وبدیهی است نتیجه باطلاع خوانندگان محترم خواهد رسید.

دو عمله از بالای ساختمان افتادند

روز گذشته قنبر نیکخواه و مسلم فرزند اصلانشاه که درساختمانی درخیابان ظفرالدوله مشغول کار بودند ازبالای ساختمان سقوط کرده‌و مجروح گردید. بلافاصله مجروحین به بیمارستان رازی منتقل و تحت معالجه قرار گرفتند ولی مسلم لحظه‌ای بعد در گذشت و قنبر پس‌از پانسمان مرخص گردید

وضع بیمار مطلع شد درساعت یازده ونیم صبح بعجله خودرا ببیمارستان رسانید و از بیمار معاینه کاملی بعمل آورد وباشداد دستور داد کیسه آب سرد روی موضع درد بیمار گذاشتند وسپس شربت و یك آمپول بوی داد که‌بیمار هنوز از آن شربت مصرف میکند

آقای دکتر معرفت دراین مورد بخبرنگار ما گفت :

کلیه بیمار ورم شدیدی پیدا کرده و باصطلاح قولنج شدید کلیوی دراو ایجاد شده‌بود وروی این اصل بیمار التهاب داشت ومرتبا استفراغ میکرد بلافاصله کیسه یخ بر روی موضع درد وی گذارده‌شد واز دوساعت بعد حالش رو ببهبودی گذاشت آقای دکتر معرفت درباره علت تغییر حال وی گفت فعلا نمیتوان دراین باره اظهار نظر صریحی کرد ولی اینکه بیمار وخویشان وی معتقدند این حالت در تبعیت سرماخوردگی عارض شده صحیح نیست و باید دانست که‌عامل دیگری باعث بروز التهابات وی گردیده است واکنون بیمار مزبور از شربتی که‌من بوی داده‌ام هرسه ساعت یك قاشق میخورد و حالش رو ببهبودی است

اظهارات خود بیمار

خود بیمار امروز پس‌ازاینکه حالش بوضع عادی برگشت گفت دگرگونی حال من دراثر سرماخوردگی بوده‌است و تاساعت ده‌شب شنبه حالم کاملا عادی بود ولی درساعت ده‌دفعتا حالم بهم‌خورد ولی حالم بوضع عادی خود برگشته است ولی اکنون مانند دوروز قبل نمیتوانم براحتی بنشینم بهمین جهت روی تختخواب دراز کشیده‌ام•

امروز وضع بیمار چگونه بود

بامداد امروز بیمار روی تختخواب خود دراز کشیده‌بود ودرجه حرارت بدن ۳۷٫٥ بود یکی ازپزشکان که‌بر بالین وی بود بخبرنگار ما گفت :

حرارت ۳۷٫٥ برای این بیمار فوق العاده زیاد است وباید گفت که هنوز حال وی بوضع عادی برنگشته‌است آقای هراتی درساعت ۱۰٫٥ صبح امروز بر بالین بیمار حاضر شد وازوی عیادت کرد پسروی که‌امروز بدیداروی آمده بود بخبرنگار ما گفت التهاب شدید مادرم در اثر سرماخوردگی بوده‌است.

آقای هراتی در مورد حال این بیمار بخبرنگار ما گفت: دگرگونی وضع بیمار هیچگونه رابطه‌ای باشربت من ندارد بلکه حال وی دراثر سرماخوردگی بهم‌خورده‌است وباید ازاین بیمار مراقبت بیشتری کرد.

اکنون معالجه وی ازنظر اینجانب بپایان رسیده‌است وباید بگویم که‌بیمار مزبور را من معالجه کامل نموده‌ام اکنون پس‌ازیك عکسبرداری صدق ادعای من ثابت میشود من ابتدا تصور میکردم که داروی من بروی گوارش اثر ندارد وفقط تاثیر آن بر روی تومورها است ولی اکنون مشاهده میشود شربت من بر روی گوارش بیمار هم اثر نموده‌است وآن را کوچك کرده‌است ودرپایان بار دیگر افزود بیمار ازلحاظ من دیگر درمان ندارد معتقدم که‌وی را معالجه کامل نموده‌ام

دعوت از پزشك متخصص

بطوریکه خوانندگان محترم اطلاع دارند بعداز آنکه بیمار دراختیار آقای هراتی قرار گرفت ازوی عکس برداری نشده‌و آنچه در بهبود وضع بیمار تاکنون بنظر خوانندگان محترم رسیده‌از نقطه نظر ظاهر امر بوده‌است وهنوز معلوم نیست شربت هراتی روی سرطان او چه تاثیری داشته‌است .

بهمین مناسبت امروز از یك پزشك متخصص سرطان که‌سابقه حال این بیمار را نیز در دست دارد دعوت شد که‌از بیمار مزبور مجددا معاینه‌ای بعمل آورد .

پزشك مزبور که‌تاکنون چند بار نیز در بیمارستان از این مریض بازدید کرده اظهار داشت برای اظهار نظر قطعی باید از بیمار عکسبرداری شود تا پس از مقایسه باعکس‌های قبلی میزان تاثیر شربت هراتی روی سرطان سنجیده‌شود.

بهمین مناسبت باموافقت آقای دکتر معرفت رئیس بیمارستان ترتیب عکسبرداری از بیمار نامبرده داده شد است وبدیهی است نتیجه باطلاع خوانندگان محترم خواهد رسید.

دو عمله از بالای ساختمان افتادند

روز گذشته قنبر نیکخواه و مسلم فرزند اصلانشاه که درساختمانی درخیابان ظفرالدوله مشغول کار بودند ازبالای ساختمان سقوط کرده‌و مجروح گردید. بلافاصله مجروحین به بیمارستان رازی منتقل و تحت معالجه قرار گرفتند ولی مسلم لحظه‌ای بعد در گذشت و قنبر پس‌از پانسمان مرخص گردید

مراسم جشن میلاد مسعود شاهنشاه در استادیوم

بقیه از صفحه اول

مملکت بنیروی خلاقه و ابتکارات جوانان توانا و نیرومند و صاحبان عزم و اراده بستگی مستقیم دارد و آنانکه میخواهند پاسربلندی و نیکنامی زندگی کنند باید در راه سلامت بدن و صفای باطن گام برداشته بتغذیه و تقویت جسم و روح بکوشند تا خوشبختی برای خود و میهن عزیز تحصیل نمایند.

ما در آغوش عصر و زمانی زندگی می‌کنیم که ترقی و تکامل یك ضرورت حیاتی است و باید پیش برویم. دنیای کنونی برای مردمدلان و راحت‌طلبان عنوانی نمیشناسد و برای صعود بمدارج کمال و پیمودن مراحل ترقی کار و کوشش مدبرانه و عاقلانه را اساس و پایه قرار داده است لذا باید بدین و دانش گرائید و فضیلت و معرفت کسب کرد و بتقویت جسم و روح پرداخت تا موافق مشیت الهی رفتار شود و یك سعادت پایدار نصیب گردد.

جوانان ایران و نژاد نو که در آستانه یك تحول جدید قرار گرفته و میخواهند ابواب ترقیات و تمدن دنیای پیشرو و مترقی امروز را بروی خود بگشایند باید همواره استعدادها و ابتکارات و خصائص فطری و نژادی را بکار انداخته و با توانائی و نیرومندی ایده‌آل شریفی که نشان آن حفظ تمامیت و استقلال کشور و احترام بآداب و سنن ملی ایران است تعقیب و تائید نمایند تا مورد توجه و تحسین ملکه سرمشق قهرمان ملل و اقوام جهان واقع گردند.

خوشبختانه دستگاههای ورزشی مملکت بسهم خود در اجرای مقاصد و نیات عالیه فوق که مورد کمال علاقه و توجه ما بوده و خواهد بود مساعی لازم مبذول داشته‌اند و امیدواریم با تفضلات الهی در سال ورزشی نوینی که در پیش است روح شهامت و نیرومندی و جرات و توانائی توام با جوانمردی و بزرگواری و عزت نفس که از خصائل برجسته نیاکان ملت ایران است در قهرمانان و ورزشکاران و جوانان مملکت همچنان مسیر ترقی و تعالی خود را طی نماید.»

و اینك رپرتاژ کامل روزهای سوم و چهارم آبانماه که بوسیلهٔ خبرنگار ما تهیه شده است از نظر خوانندگان عزیز میگذرد.

سوم آبانماه در میدان بهارستان

از ساعت ۱۲ روز سوم آبانماه دسته دسته از دانش آموزان، پیشآهنگان، ورزشکاران در جلوی مجلس شورایملی اجتماع نمودند. مقارن ساعت دو و نیم بعدازظهر والاحضرت شاهپور غلامرضا پهلوی در جایگاه مخصوص خود قرار گرفتند و جوانان و ورزشکاران از برابر والاحضرت شاهپور غلامرضا پهلوی رژه رفتند.

قهرمانان و ورزشکاران دبیرستانها، باشگاههای ورزشی، شیر و خورشید سرخ و کارگران کارخانه‌های دولتی در این مراسم نیز شرکت نمودند.

پیش از آغاز رژه آقایان نورالدین امامی و تربتی نمایندگان مجلس شورایملی طی تلفنهائی مولود شاهنشاه را تبریك گفتند.

در کاخ اختصاصی

همان شب گروهی از ورزشکاران و دانش آموزان با مشعلهای فروزان در کاخ اختصاصی شاهنشاه اجتماع نمودند. این ورزشکاران که تاجهای گل نیز همراه داشتند از باغ وزارت فرهنگ با مشعلهای خود حرکت کردند و حالت دویس از عبور از خیابانهای شاه‌آباد، نادری، سه‌راه شاه و خیابان پهلوی در کاخ اختصاصی حضور شاهنشاه رسیده و ضمن تقدیم تاج گل مولود شاهنشاه ورزش دوست را تبریك عرض نمودند.

در این مراسم کلیه روسای باشگاههای ورزشی و روسای فدراسیون‌ها نیز افتخار حضور داشتند.

چهارم آبان

از صبح این روز در استادیوم امجدیه جوش و خروش بی‌حدی بچشم میخورد و از ساعت ۱۰ مردم دسته دسته باستادیوم امجدیه وارد شدند.

مقارن ساعت دو و نیم بعداز ظهر اعلیحضرت همایون شاهنشاه و علیاحضرت ملکه ثریا پهلوی و میهمان عالیقدر شاهنشاه ایران اعلیحضرت ملك فیصل دوم باستادیوم امجدیه نزول اجلال فرمودند.

در این هنگام پرچم سه رنك ایران بوسیله چند کودك خردسال برافراشته شد و هنرجویان هنرستان عالی موسیقی سرود ایران را خواندند و آنگاه تیمسار سرتیپ ایزدپناه رئیس انجمن تربیت بدنی حضور شاهنشاه و علیاحضرت ملکه خیرمقدم عرض کرد و جشن تولد میلاد مسعود شاهنشاه را از طرف ورزشکاران تبریك عرض نموده

سپس رژه دستجات مختلف ورزشی شروع شد.

بعد از پایان مراسم رژه پانزده قسمت برنامه ورزشی بترتیب انجام گردید ترمش دختران دانش آموز و برنامه‌های ژیمناستیك و پیرامیدهالتر بوسیله آقای نامجو قهرمان وزنه برداری جهان بسیار جالب بود

دانشکده پلیس

جالبترین و عالیترین قسمت برنامه دیروز ورزش دسته جمعی دانشجویان دانشکده پلیس بود که سرپرستی سرهنك دهشپور و ستوان یکم صادقی افسر ورزش دانشکده پلیس تنظیم یافته است.

این دانشجویان در خاتمه ورزش با چوب هائی که در دست داشتند سه تصویر از اعلیحضرت ملك فیصل دوم و شاهنشاه و علیا حضرت ملکه ثریا ساختند که بسیار جلب توجه کرد.

در خاتمه مراسم آتش بازی با شکوهی انجام گرفت و در میان فریادهای شادی و شعف مردم مقارن ساعت پنج و نیم بعد از ظهر جشن ورزشی خاتمه یافت.

دیروز روسای جدید فدراسیونهای ورزشی نیز از طرف شاهنشاه برای مدت یکسال منصوب شدند.

پیروزی قهرمانان ایرانی

ضمن جشن ورزشی دیروز، چند مسابقه دو و میدانی نیز انجام شد که قهرمانان دانش آموز ترکیه، یونان و بلژیك در آنها شرکت داشتند.

در رشته ۸۰ متر دبیرستانهای دختران «آبدارجو نه» دانش آموز ترك مقام اول را بدست آورد و در رشته دو ۵۰۰۰ متر آقای باغبانباشی مقام اول را کسب نمود و قهرمانان یونان و بلژیك بترتیب دوم و سوم شدند.

سومین دوره مسابقات اسب دوانی پائیز

در حضور والاحضرت شاهپور غلامرضا پهلوی برگزار شد

ساعت ۲ و نیم بعد از ظهر روز جمعه سوم آبانماه سومین دوره مسابقات اسب دوانی پائیز امسال در میدان جلالیه در حضور والاحضرت شاهپور غلامرضا پهلوی برگزار شد.

در این مسابقه عده زیادی از علاقمندان بمسابقات اسب دوانی حضور داشتند و برنامه مسابقات در میان شور و هلهلهٔ علاقمندان اجراء گردید.

در خاتمهٔ مسابقات برندگان ملیطهای پی‌در پی و پیش‌در اسبهای برنده به گیشه‌های مربوط مراجعه و جوائز خود را دریافت داشتند.

بازدید وزیر کشور از خیابانهای تهران

روز پنجشنبه آقای دکتر جلالی وزیر کشور اسفالت خیابانهای سیروس و خیام و چند قطعه دیگر را بازدید کرد.

در این بازدید آقای شهردار تهران نیز حضور داشت و توضیحات لازم درباره تعمیر و مرمت خیابانها را باطلاع آقای وزیر کشور رسید. آقای وزیر کشور دستورلازم برای تسریع در جریان کار تعمیر خیابانها صادر کردند.

نظر کارشناسان بین‌المللی درباره وضع بهداشت ایران

آقای دکتر مالسمن کارشناس بهداشت جهانی که برای مطالعه وضع بهداشت کشور ما بایران آمده از سازمانهای بهداشتی ایران بازدید کرد.

وی تاکید کرد که پیشرفت های بهداشتی ایران در سالهای اخیر حیرت انگیز است و هیچ یك از کشورهای همجوار نتوانسته است چنین موفقیتهائی در مبارزه با بیماریها و توسعه بهداشت بدست آورند.

دعوت از رئیس اداره پرستاری

دولت امریکا از خانم ناصره ربوبی رئیس اداره پرستاری وزارت بهداری دعوت بعمل آورده است که برای مدت یکسال جهت تکمیل مطالعات خود بآن کشور عزیمت نماید.

کنسرت ویولونیست شوروی

آقای لئونید کوکان بزرگترین ویولونیست شوروی که بدعوت انجمن فیلارمونیك تهران آمده است امشب اولین برنامه خود را در تالار فرهنگ اجرا میکند. وی دیشب در ضیافتی که در کاخ مرمر برپا شده بود در حضور اعلیحضرتین چند قطعه نواخت.

جشن در دبیرستان شاه‌پرست

روز پنجشنبه بمناسبت جشن دوازدهمین سال سازمان ملل متحد مراسمی در دبیرستان شاه‌پرست برگزار شد

تبریکات

بمناسبت مولود مسعود اعلیحضرت همایون شاهنشاهی ایران شب چهارم آبان مجلس جشنی باحضور اهالی شهر در شهرداری برپا شهرداری و انجمن شهر از طرف خود و نمایندگی عموم مردم شاهدوست پیشوا این مولود خجسته پرافتخار را به پیشگاه شاهنشاه محبوب و علیاحضرت ملکه ثریا پهلوی و خاندان جلیل سلطنتی تبریك عرض نموده بقای سلطنت و سلامتی ذات شاهنشاه معظم را از خداوند متعال خواستار بود.

رئیس انجمن شهر سعید رازی - شهردار مهدی کشتکار اعضاء انجمن شهر سید یوسف محور - علی عطائی - حسین کریمی - سید حسین طباطبائی ۱-۱۶۹۹۱

افسران و درجه‌داران و کارمندان و افراد کلانتری بخش ۱۸ که تحت ریاست جناب سرهنگ ستاد پهلوان قرار دارند به تاسی از فرماندهان محبوب خودشان تیمسار سرلشکر علوی مقدم ریاست شهربانی کل کشور و سرکار سرهنگ بیگلری مولود مسعود بندگان اعلیحضرت همایون شاهنشاهی را دو شب متوالی جشن و سرور مفصل برپا نمودند و مجالس شادمانی بپاداری شاهنشاه مفخم پایان پذیرفت.

از طرف ساکنین بخش ۱۸ اصغر نکو وقت - ابوالفضل منطقی - موسی لامع‌زاده - اسلام میثاقیان - رضا سلیمان‌جاه - تقی طباطبائی آ-۱۶۶۶۱

خانم مهین دبیران - آقای محمود صدرائی

جشن همسری شما را تبریك میگوئیم **سروان سجادی ستوان سجادی** آ-۱۶۶۵۹

با کمال مسرت انتقال سرکار سرهنگ ستاد سیف‌الدین بیگلری ریاست معظم اداره پلیس تهران و فرمانده اداره آموزش و پرورش را بشهربانی که بدریافت نشان همایون مفتخر شده‌اند تبریك عرض موفقیت ایشان را از خداوند متعال خواستار است. آ-۱۶۶۶۷

رئیس دایره تجسس پلیس تهران - خاقان نیری

با کمال مسرت انتقال سرکار سرهنگ ستاد سیف‌الدین بیگلری فرمانده اداره آموزش و پرورش و ریاست محترم و محبوب پلیس تهران و استاد دانشگاه جنگ را بشهربانی که با خذ نشان همایون مفتخر شده‌اند تبریك عرض و موفقیت معظم‌له را از درگاه ایزد متعال مسئلت دارد.

ستوان یکم جاری آ-۱۶۶۷۱

با کمال مسرت انتقال سرکار سرهنگ ستاد سیف‌الدین بیگلری استاد دانشگاه نظامی و ریاست محترم و محبوب اداره پلیس تهران و اداره آموزش و پرورش بشهربانی کل کشور و نیز اخذ نشان همایون را تبریك عرض نموده موفقیت معظم‌له را از پروردگار لایزال مسئلت دارد. آ-۱۶۶۶۹

آجودان پلیس تهران - سروان جنابی

انتصاب جناب آقای قهرمانی را که از خدمتگزاران واقع فرهنگ میباشد بریاست فرهنگ ناحیه ٤ مقاطعه فرهنگیان تبریك عرض مینمائیم و موفقیت ایشان را در انجام کارهای فرهنگی خواهانم آ-۲۳۶۹۲

سرپرست انجمن فرهنگی همت - عزیزالله عسکری

از صبح پنجشنبه تاکنون

بیش از پانزده هزار نفر فیلم جالب

فرار از گورستان

آ-۲۳۶۷٤ را در سینما تهران دیده‌اند کانون طوطی

سخنرانی دو استاد دانشگاه آنکارا

ساعت شش بعدازظهر فردا آقای پرفسور ذهنی ارنچین و خانم پرفسور ناهید کارامرزاك استادان دانشگاه آنکارا که بتهران وارد شده‌اند در انجمن دوستی و روابط فرهنگی ایران و ترکیه سخنرانی خواهند کرد.

انجمن از کلیه اعضای خود و رجال و محترمین و استادان دانشگاه دعوت کرده است که برای استماع سخنرانی استادان دانشگاه آنکارا حضور بهمرسانند

چهل و پنج میلیون ریال برای تکمیل دانشکده پزشکی تبریز اختصاص داده شد

امروز اطلاع حاصل شد مبلغ چهل و پنج میلیون و چهارصد هزار ریال از اعتبارات سازمان برنامه برای تکمیل ساختمانهای دانشکده پزشکی تبریز و بیمارستان ضمیمه آن اختصاص داده شده که قرارداد مربوط بآن هفته گذشته امضاء و مبادله گردید.

ساختمان دانشکده مزبور و بیمارستان ۱۵۰ تختخوابی ضمیمه آن در سال ۲۸ شروع گردیده بود که بواسطه نداشتن بودجه کافی عملیات آن متوقف گردید و با آنکه مبلغ ۵ میلیون ریال در سال ۳۳ از طرف سازمان برنامه پرداخت شد باز هم باتمام نرسید و در نتیجه تکمیل ساختمان مزبور بسازمان برنامه واگذار شد.

طبق بررسیهائی که از طرف مهندسین مشاور شهرسازی ژیکوف (فرانسوی) که تحت نظر سازمان برنامه کار مینمایند بعمل آمده تا این تاریخ مبلغ ۳۱٫۷۰۰٫۰۰۰ ریال خرج ساختمان نیمه‌تمام مزبور شده است و برای تکمیل آن ۴۵٫۴۰۰٫۰۰۰ ریال اعتبار برآورده گردیده.

بطوریکه امروز اظهار شده ساختمان بیمارستان ۱۵۰ تختخوابی دانشکده پزشکی تبریز تا پایان سال جاری باتمام خواهد رسید و ساختمان نیز در سال آینده تکمیل خواهد شد و مورد استفاده قرار خواهد گرفت. در این دانشکده ۱۵۰ نفر دانشجو مشغول تحصیل خواهند شد.

این عده همه ساله از آذربایجان بتهران آمده و بدانشگاه تهران مراجعه مینمایند و اکثر آنان بواسطه نداشتن جا از ادامه تحصیل در رشته پزشکی منصرف میگردند.

چاپ کتاب زندگی رودکی در فرهنگستان علوم تاجیکستان

رادیو مسکو - انستیتوی ادبیات زبان و استه به فرهنگستان علوم تاجیکستان کتابی درباره زندگی رودکی در سه جلد تهیه کرده است.

این کتاب کاملترین و جامع‌ترین آثار ابن شاعر کلاسیك است. در این کتاب صد بیت رودکی که سابقا درباره آنها اطلاعی در دست نبود و اکنون ادب شناسان تاجیك کشف کرده‌اند قید گردیده است.

کشف جیب مسروقه

دوشب قبل جیب شماره ۱۲۶۶۳ متعلق به آقای موسوی‌زاده از مقابل سینما دیانا بسرقت رفت و موضوع باطلاع مقامات انتظامی رسید و اقدامات لازم معمول گردید و از طرف هنك ژاندارمری نیز موضوع بتمام پاسگاهها اطلاع داده شد و در همان شب جیب مسروقه در حالیکه لاستیکهای آن بسرقت رفته بود در یکی از خیابانهای فرعی تهران توسیله مامورین ژاندارمری کشف گردید قضیه تحت تعقیب میباشد.

قرارداد جدید جان‌مولم و سازمان برنامه

براساس تعیین موعد اجرای قرارداد و تقلیل تعهد جان‌مولم منعقد میشود

امروز اطلاع حاصل شد موضوع تجدید نظر در قرارداد عملیات راهسازی قسمتی از شاهراههای اصلی کشور تحت نظارت مؤسسه جان‌مولم باسازمان برنامه وارد مراحل جدی‌تری گردیده است.

یکی از مقامات مسئول در این زمینه بخبرنگار ما گفت:

کمیسیونی مرکب از نمایندگان سازمان برنامه - دفترفنی و نماینده مختار مؤسسه جان‌مولم قرارداد جدید را تحت بررسی کامل قرارداده و با دقت تمام مشغول رسیدگی و تعیین وقت و هزینه مورد نیاز برای اجرای عملیات راهسازی طبق قرارداد جدید میباشند:

مرطبق این طرح فقط ۲۳۵۰ کیلومتر از شش هزار کیلومتر ساختمان راههای اصلی کشور بمؤسسه جان‌مولم واگذار میشود که تحت نظارت مؤسسه مزبور وسیله مقاطعه‌کاران ایرانی انجام خواهد شد.

کمیسیون مذکور ضمن بررسیهای خود در اکثر موارد توافق کامل حاصل کرده است و با تصویب آن سازمان اداری جان‌مولم تقلیل پیدا کرده و تشکیلات تازه‌ای متناسب با مسئولیت آتی بوجود خواهد آمد.

کمیسیونهای حل اختلاف میتوانند بکلیه اختلافات مستغلات رسیدگی کنند

چون بموجب تبصره ۲۹ قانون بودجه سال ۱۳۳۶ تبصره یك ماده نه قانون مالیات بر درآمد که درباره بروز آفت محصول کشاورزی و کاهش درآمد مودیان مالیات بحث کرده تغییر یافته است و در نتیجه آئین‌نامه طرز رسیدگی هیئت کارشناس مالیات مستغلات ملغی گردیده است. امروز وزارت دارائی طی بخشنامه‌ای بکلیه پیشکاران و رؤسای ادارات دارائی اطلاع دادند کمیسیون حل اختلافات میتواند بکلیه اختلافات راجع به مالیات مستغلات رسیدگی کرده اختلافات را حل و فصل نماید. از لحاظ تشخیص و مطالبه مالیات مستغلات و ابلاغ بمودی باید مقررات ماده ۲۰ قانون مالیات بر درآمد اجرا گردد و مطابق ماده ٤۲ قانون بقایای مالیات مستغلات که بخشوده نبوده و قابل مطالبه و وصول بوده بمرحله قطعی نرسیده از لحاظ تشریفات رسیدگی و قطعیت مشمول این بخشنامه خواهد بود

خانواده های محترم

فروشگاههای

پوشش و خوش‌پوش

باسازمان جدید و مجهز خود مانند گذشته شمارا راضی خواهد نمود. برای تهیه انواع لباس فصل به

پوشش

اول لاله‌زار

خوش‌پوش

لاله‌زار اول رفاهی

آ-۲۳۵۵۰

STRICK & ELLERMAN LINE

خط کشتیرانی استریك والرمن

حالت کشتیها در خلیج فارس در تاریخ ۲۶ر۱۰ر۱۹۵۷

نام بندر	نام کشتی		تاریخ ورود به بندر
بحرین	فلورستان	درحدود	۲۹ر۱۰ر۱۹۵۷
	بلوچستان	» »	۵ر۱۱ » »
	نگارستان	» »	۹ر۱۱ » »
	سرستان	» »	۲۸ر۱۱ » »
بوشهر	سرستان	درحدود	۱۰ر۱۱ر۱۹۵۷
کویت	ارمنستان	دربندراست	-
	فلورستان	درحدود	۲ر۱۱ر۱۹۵۷
	بلوچستان	» »	۱۰ر۱۱ » »
	سرستان	» »	۱۳ر۱۱ر۱۹٤۷
بندرشاهپور	سیستان	دربندراست	-
	نری‌لوسکی	درحدود	۳۰ر۱۰ر۱۹۵۷
	بالتستان	» »	۳ر۱۱ر۱۹۵۷
	آورستان	» »	۷ر۱۱ر۱۹۵۷
	ارمنستان	» »	۲۸ر۱۱ر۱۹۵۷
	بلوچستان	» »	۲ر۱۲ » »
	نگارستان	» »	» » »
خرمشهر	آورستان	دربندراست	-
	سرستان	» »	-
	ارمنستان	درحدود	۱۲ر۱۱ر » »
	فلورستان	» »	۲۵ر۱۱ر »
بصره	باردستان	دربندراست	-
	آورستان	درحدود	۳۰ر۱۰ر۱۹۵۷
	ارمنستان	» »	۷ر۱۱ر۱۹۵۷
	بلوچستان	» »	۱۲ر۱۱ » »
	فلورستان	» »	۲۲ر۱۱ر » »
	نگارستان	» »	۲۲ر۱۱ » »

برای سایر مشخصات به آدرس زیر مراجعه فرمائید

فرانك س استریك و شرکاء (بصره) محدود

در بصره و بغداد و خرمشهر

آ-۲۱۶۵۸

انجمن پرستاران دیپلمه ایران

باطلاع عموم اعضای محترم میرساند که جلسه ماهانه در ساعت ۵ بعدازظهر روز سه‌شنبه ۷ر۸ر۳۶ در آموزشگاه پرستاری اشرف پهلوی جاده کرج تشکیل میگردد.

آ-۱۶۶۳۵ ۱-۲

بازهم تسهیلات بیشتری برای مشتریان محترم تهران پارس

باطلاع مشتریان محترم تهران پارس میرساند برای سهولت عمل کلیه قبوض مربوط بیدهی اراضی تهران پارس در بانك پارس شعبه مرکز خیابان فردوسی سپرده شده.

مراجعین میتوانند در تمام ساعات اداری غیر از روزهای تعطیل (صبحها از ساعت ۸ الی ۱ و نیم بعدازظهر و بعدازظهرها از ساعت ٤ الی ٦ و پنجشنبه ها از ۸ الی ۱۲ و نیم) با در دست داشتن قبض قبلی و در مقابل پرداخت وجه یك یا چند قبض خود را بلافاصله دریافت دارند.

ضمنا تذکر میدهد چنانچه از موعد قانونی قبض بگذرد بانك دیرکرد مطالبه و دریافت خواهد کرد.

تهران پارس

آ-۱۶۶۳۳ ۱-۳

در اینموقع که بیمارستان بازرگانان را ترك نموده صحت خود را باز یافته‌ام وجدانا خود را موظف میدانم که از جناب آقای دکتر جواد هدایتی که باعمل سریع خود زندگانی مرا تجدید نموده‌اند و همچنین از آقای وکیلی سرپرست فعال بیمارستان قدردانی نموده موفقیت آنان را در خدمت بهموطنان عزیز بیش از پیش از قادر متعال خواستارشوم.

آ-۱۲۶٤۳

صفیه رحیمی

آمار هوائی

آمار هوائی چهارم آبانماه ۱۳۳۶ از اداره کل هواشناسی

ساعت شش و نیم صبح	۹ر۵	درجه بالای صفر
» ۱۳	۲۰	درجه بالای صفر
» ۱۸ر۳۰	۱۵	درجه بالای صفر
حداکثر	۲۲	درجه بالای صفر
حداقل	۸ر۵	درجه بالای صفر

مقایسه: درجه حرارت تهران نسبت بروز قبل صبح هشت دهم درجه و ظهر یك درجه و شب دو درجه و نیم کمتر بوده است.

حداکثر حرارت با روز قبل مساوی بوده است.

گرمترین و سردترین نقاط: در ۲٤ ساعت گذشته طبق آمار هواشناسی کشوری (مهرآباد) گرمترین نقاط ایران آبادان و بوشهر ۳٤ درجه بالای صفر و سردترین امکنه شهر کرد یکدرجه بالای صفر بوده است.

اطلاعات

شرکت دختران ورزشکار دبیرستانها در جشن ورزشی چهارم آبان

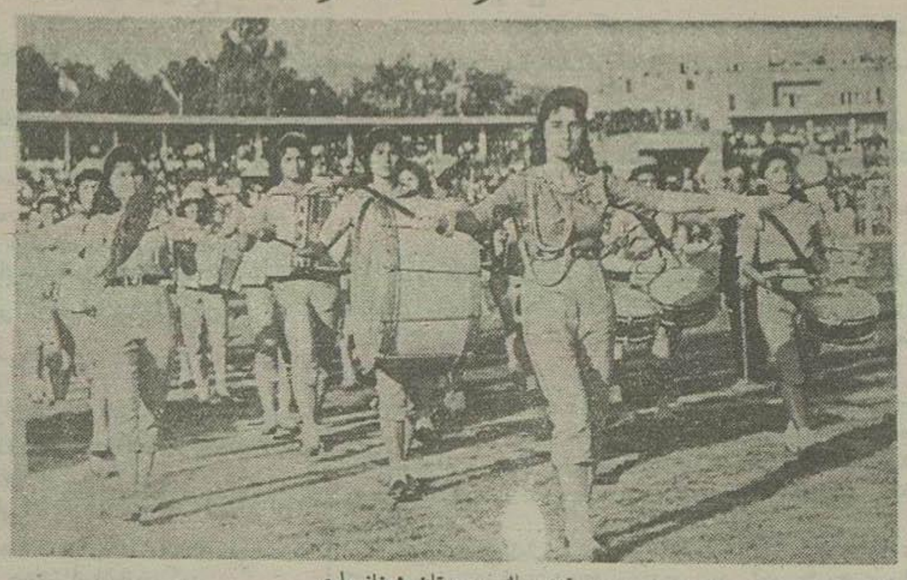

دسته موزیك دبیرستان شهناز پهلوی

دسته موزیك دبیرستان رضاشاه کبیر

تقدیم نخل طلا بحضور والاحضرت شهناز پهلوی

امروز سخنگوی وزارت کشور گفت از طرف آقای جهانشاه صمصام استاندار خوزستان یك نخل طلا بمناسبت جشن عروسی شاهدخت شهناز پهلوی با آقای مهندس اردشیر زاهدی در شب چهارم آبان بوسیله آقای وزیر کشور بحضور والاحضرت تقدیم شد.

فردا اعلامیه مشترك ایران و عراق منتشر میشود

بطوریکه کسب اطلاع شده است امروز در دربار شاهنشاهی و کاخ والاحضرت شاهپور عبد الرضا محل اقامت اعلیحضرت ملك فیصل دوم فعالیتی برای تهیه متن اعلامیه مشترك پیشوایان دو کشور ایران و عراق که بمناسبت پایان مسافرت رسمی اعلیحضرت ملك فیصل باید فردا منتشر شود مشاهده میشد. هنوز از متن اعلامیه اطلاعی در دست نیست ولی بطور حتم در اعلامیه بمذاکراتی که تاکنون صورت گرفته و نتایج مسافرت اعلیحضرت پادشاه عراق اشاره خواهد شد

مطالعه درباره لوله کشی نفت شاه

آقای دکتر فلاح مدیر بهره برداری شرکت ملی نفت ایران که روز سه شنبه گذشته برای بازدید پالایشگاه کرمانشاه منطقه نفت شاه به آن حدود عزیمت نموده بود دیروز بتهران مراجعت کرد

در این بازدید درخصوص پروژه تهیه شده درباره توسعه لوله کشی نفت شاه بکرمانشاه از طرف آقای دکتر فلاح و همراهان مطالعاتی انجام گرفت

ضمنا طبق برنامه تنظیمی قرار است از یکماه دیگر حفر چاه جدیدی در نفت شاه شروع شود. با حفر این چاه و توسعه لوله کشی تولید نفت کرمانشاه از سالی ۱۸۰ هزار تن به سیصد هزار تن افزایش مییابد

جشن میلاد شاهنشاه در اتحادیه کارگران وابسته بحزب مردم

از ساعت پنج بعد از ظهر روز جمعه بمناسبت میلاد مسعود شاهنشاه از طرف اتحادیه کارگران وابسته بحزب مردم مجلس جشنی در محل اتحادیه واقع در شهر ری باشرکت رانندگان اتوبوسرانی تهران و شهرری و کارگران کورهپزخانه، بلورسازی و سیمان تهران و سنگبری و عده‌ای دیگر از کارگران برپا گردید.

آقای علم رهبر حزب مردم که دو روز قبل از اروپا مراجعت کرده بود و جمعی از اعضای کمیته مرکزی حزب در این جشن حضور داشتند.

آقایان علم، دکتر افشار و فنائی و دکتر باهری، نطقهائی بمناسبت میلاد مسعود شاهنشاه و اینکه رفاه طبقه کارگر و کشاورز مورد توجه مخصوص ذات شاهانه است ایراد کردند و آقای علم در نطق خود گفت:

ما در شب تولد شاهمان هم قسم میشویم که تا آخرین لحظه حیات نسبت بسنن ملی خودمان، نسبت بشاهمان، نسبت بملتمان، و نسبت برفاه و آسایش مردم کشورمان بکوشیم.

مراجعت رئیس ستاد ارتش از کرمانشاه

بعد از ظهر روز پنجشنبه تیمسار سرلشکر آربانا رئیس ستاد ارتش و همراهان که چندی قبل برای نظارت در امر تهیه مقدمات مانور بزرگ ارتش که در پیشگاه اعلیحضرت همایونی و اعلیحضرت ملك فیصل اجراء شد به کرمانشاه عزیمت کرده بودند بتهران مراجعت نمودند.

شیوع بیماری آنفلوانزا در آمل

کلیه مدارس ابتدائی و متوسطه و سینماها تعطیل گردید

بطوریکه امروز خبرنگار ما از آمل گزارش میدهد چند روز است که بیماری آنفلوآنزا بشدت در شهر بطور اپیدمی شیوع یافته و هم اکنون شصت درصد از اهالی باین بیماری مبتلا میباشند که در بیمارستانها و منازل خود بستری گردیده‌اند.

امروز بدستور رئیس بهداری کلیه مدارس ابتدائی متوسطه و سینماها تعطیل گردید و رئیس فرهنگ نیز اظهار داشت تا دستور ثانوی اداره بهداری مدارس تعطیل خواهد بود.

پادشاه عراق در مازندران

اعلیحضرت ملك فیصل پادشاه عراق در مسافرت اخیر خود بمازندران مورد استقبال شایان قرار گرفت

آقای مهدوی استاندار مازندران و روسای ادارات اعلیحضرت پادشاه را مشایعت می نمایند

افتتاح مرکز نشریات سازمان ملل

مرکز نشریات و نماینده فروش انتشارات سازمان ملل متفق دو روز قبل طی مراسمی افتتاح گردید

کتابخانه کیتی در مراسم افتتاح نمایشگاهی نیز از آثار هنرمند جوان آقای قائمی ترتیب داده بود که برای مدت ده روز دایر میباشد

اولین سفیر مراکش در ایران

خبرگزاری فرانسه- طنجه روز گذشته عبدالقادر المفاسی از طرف پادشاه مراکش سمت سفیر این کشور در آنکارا و تهران تعیین گردید

انتخابات اولین صنف

قبلا اطلاع دادیم که انتخابات صنفی شصت صنف از اصناف تهران که مدت انتخابات دوساله آنها بپایان رسیده است از دهه سوم آبان ماه جاری شروع می گردد.

سخنگوی شهرداری تهران بخبرنگار ما گفت که روز جمعه آینده (دهم آبان ماه) انتخابات صنف چراغساز و تعمیرکار در محل شورایعالی اصناف انجام خواهد گرفت

آگهی شرکت شهر آرا

از آنجائیکه مؤسسین شرکت سهامی ساختمانی شهر آرا در شرف تشکیل همواره آسایش خریداران سهام خود را من حیث تضییع اوقات گرانبهای آنها منظور میدارد و در این چندروزه که از انتشار سهام آن میگذرد مشاهده نموده‌اند خریداران سهام از جهت استقبال فوق العاده علاقمندان در مقابل گیشه‌های بانکهای معرفی شده مواجه با ازدحام گردیدند و نتیجه ممکن است از خرید سهام در موعد مقرر بی نصیب بمانند و از طرفی عده کثیری تقاضای افتتاح حساب علاوه بر محل‌های سابق در بقیه بانکهای مرکز نموده‌اند علیهذا با موافقت مؤسسین در بقیه باجه‌های بانکملی ایران به آدرس‌های زیر شماره‌های آتی افتتاح حساب نموده تا مراجعین بدون فوت وقت و زحمت بتوانند اقدام بخرید سهم فرموده و از مزایای این شرکت بهره‌مند گردند.

۱- خیابان پهلوی (امیریه سابق) کوچه گنجه باجه بانکملی ایران شماره ۱۱۰۸۶۰۰
۲- انتهای بازار کفاشها ملك آباد « « ۱۷۰۴۴۵
۳- خیابان امیر کبیر میدان سرچشمه « « ۱۵۴۷۲۴
۴- خیابان روزولت دروازه دولت « « ۱۵۷۲۲۶

از طرف هیئت مؤسسین شرکت سهامی ساختمانی شهر آرا
مهدی ابراهیمی دریانی

آ- ۲۳۷۶۶

دکتر محمد نامهٔ

مانند سابق از بیماران پذیرائی مینماید
خیابان شاه آباد- کوچه ظهیر الاسلام
تلفن ۳۷۶۰۳ آ- ۱۶۲۸۳ ۳- ۵

روزنامه روزانه
خوشه
از روز سه شنبه ۷ آبان
با قطع بزرگ و
سبك جدید
آ- ۲۳۷۱۰

فردا صبح روز اطلاعات بانوان است

همه دوشیزگان و بانوان ایرانی و حتی آقایان مطالب جذاب و آموزنده اطلاعات بانوان را می پسندند

در شماره فردا:

یك خبر جالب درباره طرحی که تهیه شده و بموجب آن دولت بهر یك از کارمندان مجرد خود که ازدواج کند ۲۵ هزار ریال پاداش میدهد

امشب امشب امشب

دومین برنامه سال سینما فردوسی

بعد از برهنه جوشحال

سرگردان

برای اولین مرتبه در ایران بزبان هندی

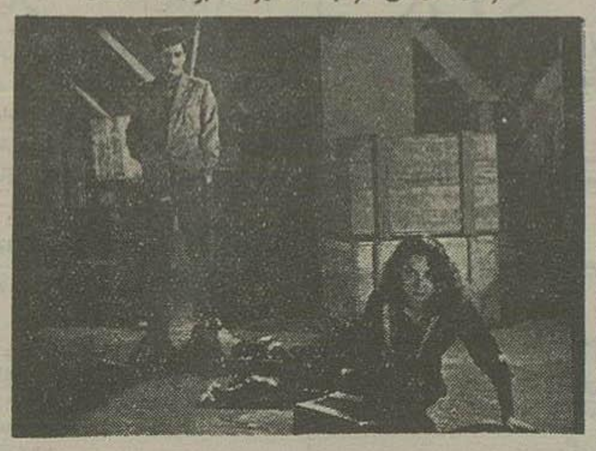

در سینما فردوسی

در این فیلم بانوی هنرمند ایرانی شکیله دل جالبی را ایفا میکند

سرگردان فیلم جنائی - انتقادی - اجتماعی
سرگردان فیلم مهیج دیدنی و آموزنده
سرگردان بهترین فیلم سال ۱۹۵۶ هندوستان
سرگردان برنده بزرگترین جایزه طلای هندوستان
سرگردان باشرکت شکیله بانوی ایرانی - شیاما - کرودت
شروع سانسها ۱۰ صبح ۱۲ و نیم - ۲ و نیم - ۴ و نیم - ۶ و نیم - ۸ و نیم بعد از ظهر تلفن ۳۵۷۸۴

آ- ۲۳۶۶۸

سفیر کبیر شوروی وارد تهران شد

ساعت دوده دقیقه بعد از ظهر روز جمعه پگوف سفیر کبیر شوروی که برای استفاده از مرخصی قریب دو ماه قبل به شوروی عزیمت کرده بود با هواپیمای شوروی وارد تهران شدند

در فرودگاه مستشاران و اعضای سفارت شوروی از وی استقبال کردند پگوف دیروز در مراسم سلام و همچنین مراسم چهارم آبان در امجدیه شرکت نمود

تصویب چندماده

ساعت نه صبح امروز کمیسیون دادگستری مجلس سنا بریاست آقای صدر الاشراف و باحضور آقای مجلسی کفیل وزارت دادگستری تشکیل گردید و لایحه اصلاح بعضی از مواد قانون ثبت اسناد مطرح و چند ماده آن تصویب رسید

ایران آزاد

از یادداشتهای مهندس اردشیر زاهدی

در شماره آبان اطلاعات ماهانه امروز منتشر شد

لیت LEAT

نام بخاری لوکس- کم مصرف- ارزان و قابل انتقال است که بزودی وارد بازار خواهد شد. آ- ۲۳۵۶۲

JUKI چرخ خیاطی ژوکی

استهلاک خود را ظاهرات

۱-۱۴ آ- ۲۳۶۸۴ (آگهی خورشید)

کارخانهٔ قندملی خراسان

شرکتی بنام شرکت سهامی کارخانه‌های تولیدی ثامت خراسان برای ایجاد کارخانهٔ قندملی باسرمایه چهارصد میلیون ریال در مشهد تاسیس گردیده و در تاریخ ۲۳ر۶ر۱۳۳۶ به ثبت رسیده است.

شماره حساب این شرکت در بانکملی مرکز ۶۴۷۴۵ میباشد کسانی که مراجعاتی داشته باشند میتوانند به شعبهٔ این شرکت که فعلا در محل شرکت سهامی تولاواقع در خیابان شاهرضا نبش خاقانی است مراجعه فرمایند

شماره تلفن ۳۹۳۷۲ رئیس هیئت مدیره مؤید ثابتی
۲-۳ آ- ۱۶۳۷۳

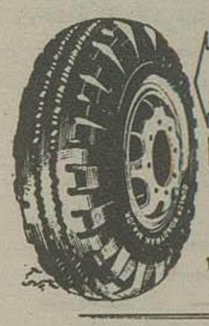

دنلپ ماژور

شرکت سهامی ایران و غرب خیابان شاهرضا تلفن ۴۴۵۶۰

روسای بخشهای فرهنگی ۱۰ و ۴

آقای نصرالله قهرمانی رئیس اداره فرهنگی ناحیه ۱۰ تهران ضمن تقدیر از خدمات وی بسمت ریاست اداره فرهنگی ناحیه ۴ تهران منصوب گردید.

آقای انور خامه‌ای بازرس فنی بسمت ریاست اداره فرهنگی ناحیه دهم تهران منصوب شد.

سینما دینا

در عظمت فیلم اولیس بزبان فارسی همین بس که سه روزه اول فیلم ۵۲۵۳۸ نفر آنرا دیده‌اند

آ- ۲۳۷۳۰ کانون طوطی

در سینمای بزرگ سعدی (نمایش دهنده بهترین فیلمها) از فردا هفته دوم بزرگترین اثر کلاسیك جهان- فیلم رنگی - افسانه‌ها The Tales of Hoffmann

امشب- در سینمای مجلل رویال یك شاهکار مهیج و پرارزش اجتماعی انسان وحشی

اقتباس از اثر نویسنده توانای فرانسه: امیل زولا باشتراك کلن فورد - کلوریا کراهام برود بك کرافورد

آ- ۲۳۷۹۴ «کانون طوطی» ASH. N.A.Co