سال سی و دوم ـ شماره ۹۴۲۴ | پنج شنبه چهارم مهر ماه ۱۳۳۶ | تك شماره دو ریال و نیم

اطلاعات

ملك سعود برای تعدیل سیاست سوریه فعالیت میکند

۲۰ صفحه

نخست وزیر عراق نیز بزودی عازم سوریه میشود ـ دمشق بصورت مرکز سیاست خاورمیانه در آمده است

گومولکا بواشنگتن دعوت میشود ـ دومین آزمایش موشك قاره پیمای اطلس بشکست انجامید

(مشروح اخبار جهان را در صفحات ۳ و ۴ و ۱۸ مطالعه فرمائید)

جریان روز

ایران

جنگل آسفالته

بقول یکی از نویسندگان شهرها هم مثل انسانها ارگانیسمی دارند، رگ وریشه دارند و در این رگها ماده حیاتی جاری است شهرها هم مثل آدمها دورانی را طی می کنند، گذشت ایام آنها را پیر میکند و ای بسا پیری شهرها هم بمرگ ونابودی آنها منتهی میشود.

شهر در تاریخ زندگی انسان اهمیت فراوانی دارد زیرا شهر در واقع مظهر پیشرفت و ترقی فرهنگ انسان است الفاظ مدنیت و تمدن و متمدن چیزی جز شهری وشهر نشینی نیست ؛ در تاریخ تمدن انسان باسم شهرهای بزرگی برمیخوریم که نام آنها مرادف با تمدن

بقیه دوصفحه دوم ستون اول

جهان

آخرین پیوند

ملك سعود درمیان رجال دنیای عرب ازهمه محتاط تر ودور اندیش تر است. وی ضعف ها وتوانائیهای کشور خودرا می شناسد وازحدود آن خارج نمیشود ضمنا ناغالب زمامداران دنیای عرب آشنائی وارتباط شخصی دارد وبهتر از هر کس میداند که درخاورمیانه پر آشوب چه میگذرد ومحرك اقدامات سیاسیون خاورمیانه چیست.

سیاست احتیاط آمیز ملك سعود از لحاظ «استراتژی» خودمتمایل ومتکی به غرب است. وی درشمار کسانی است که میکوشند شوروی را ازخاورمیانه دور کنند وهیچ سهمی درسیاست این منطقه

بقیه درصفحه دوم ستون دوم

درپیشگاه شاهنشاه

امروز جشن سالانه دانشگاه تهران برگزار میشود

ازساعت چهارونیم بعد ازظهر امروز مراسم جشن سالیانه دانشگاه در پیشگاه شاهنشاه وعلیاحضرت ملکه ثریا پهلوی برگزار میگردد.

برای شرکت دراین مراسم ازساعت چهارونیم رئیس دانشگاه باتفاق روسای دانشکده ها درمدخل دانشکده پزشکی انتظار تشریف فرمائی اعلیحضرت همایونی راخواهندداشت وساعت ۵ بعدازظهر اعلیحضرت همایونی وعلیا حضرت ملکه ثریا پهلوی بدانشگاه تشریف فرما خواهندشد.

ابتدا آقای دکتر فرهاد رئیس دانشگاه خیرمقدم خواهند گفت وسپس روسای دانشکده ها را معرفی خواهد کرد

اعلیحضرت همایونی پس از استراحت دراطاق مخصوص بالباس رسمی استادی به تالار ابن سینا تشریف فرما شده بر نامه جشن آغاز میگردد. پس از نواختن سرود شاهنشاهی توسط ارکستر شماره ۱ اداره کل هنرهای زیبای کشور سرود دانشگاه خوانده ونواخته خواهد شد وبعد آقای دکتر فرهاد رئیس واستاد دانشگاه گزارش مشروح یکساله دانشگاه را قرائت خواهد کرد بعدازبیانات رئیس دانشگاه ارکستر اداره هنرهای زیبا دوترانه ایرانی خواهد نواخت وپس از آن اعلیحضرت همایونی گواهینامه های فارغ التحصیلان دانشکده ها را بروسای دانشکده ها اعطاء ومدال علمی شاگردان اول دانشکده ها مرحمت خواهند فرمود. درپایان ازمدعوین پذیرائی بعمل میآید

درشب عیدمیلاد فرخنده حضرت رسول اکرم (ص) درپیشگاه اعلیحضرت همایونی

مراسم عقد وعروسی والاحضرت شهناز انجام میشود

آیت الله امام جمعه تهران مراسم مذهبی نکاح را انجام خواهدداد ـ وزیر دربار وحکیم الملك بعنوان معرف ، نخست وزیر ورئیس مجلس سنا بعنوان شهود درمراسم عقد حضور خواهند داشت

درمراسم عروسی وزراء ونمایندگان مجلسین ونمایندگان سیاسی خارجی شرکت میکنند

شاهزاده خانم عروس زیبای ایران وهمسر آینده اش
این عکس هنگام انجام مراسم نامزدی برداشته شده است

امروز دربار شاهنشاهی طی اعلامیه ای تاریخ عقد وعروسی والاحضرت شاهدخت شهناز پهلوی را باآقای مهندس اردشیر زاهدی (۱۹ مهر ماه) اعلام کرد که متن اعلامیه جداگانه از نظر خوانندگان محترم میگذرد.

خبرنگارما امروز اطلاعاتی ازوضع چگونگی برگزاری مراسم ازدواج جمع آوری کرده که ذیلا باطلاع خوانندگان خواهد رسید.

مراسم عقد چگونه انجام میشود؟

بطور خصوصی کسب اطلاع شده است که مراسم عقد درحوالی ساعت پنج یا شش بعدازظهر درکاخ مرمر در پیشگاه شاهنشاه و علیا حضرت ملکه ثریا انجام خواهد شد و عاقد آقای

بقیه درصفحه هفدهم

اعلامیه دربار شاهنشاهی

برحسب امر مطاع مبارك اعلیحضرت همایون شاهنشاه مراسم عقد وعروسی والاحضرت شاهدخت شهناز پهلوی باجناب آقای مهندس اردشیر زاهدی عصر روز جمعه ۱۹ مهر ماه ۱۳۳۶ مصادف باشب عیدمیلاد حضرت رسول اکرم (ص) در کاخ مرمر برگزار خواهدشد.

وزیر دربار شاهنشاهی ـ حسین علاء

دنیا درانتظار نتیجه آزمایش داروی هراتی است

امروز پنج بیمار سرطانی رسما ازطرف وزارت بهداری دراختیار هراتی گذاشته شد

سرلشکر ایادی ـ دکتر رفعت ـ دکتر آرمین ـ دکتر غربی ـ دکتر لطیفی وچندتن پزشك متخصص دیگر بجریان معالجات هراتی نظارت خواهند کرد ـ امروز یك پزشك معالج سرطان تاثیر شربت هراتی را تائید کرد ـ دیشب هراتی بیمار یك پزشك متخصص سرطان را تحت نظر گرفت

امروز گفته میشد یکی ازوزیران بیماری ازنزدیکان خود را دراختیار هراتی گذاشته است

امروز یك افسر پلیس ودو پاسبان در بیمارستان سراغ هراتی را می گرفتند

درانتظار نتیجه
من به تاثیر داروی خود اطمینان قطعی دارم

خبر دائر براینکه وزارت بهداری رسما پنج بیمار مبتلا به سرطان در اختیار هراتی گذاشته است صبح امروز بوسیله خبرنگاران خارجی به سرتاسر جهان مخابره شد. گزارشهائی که تاآخر وقت امروز بوسیله خبرگزاریها بتهران رسیده حاکیست که اکنون در کلیه محافل پزشکی جهان یك حالت انتظار توام با امیدواری حکمفرما شده است.

زیرا درصورتیکه اثر داروی هراتی پس از آزمایش ثبوت برسد مشرازدست یکی ازمرموزترین وخطرناك ترین بیماری های غیرقابل علاج نجات خواهد یافت

اغروب دیروز عده زیادی از سرطانیها درپشت منزل آقای هراتی گردآمدند. ساعت هفت بود که هراتی بمیان جمعیت آمد وبیماران اورا در میان گرفته وپی درپی ازاو میپرسیدند.

بالاخره کی مشغول معالجه می شوید ما تاکی بانتظار نشینیم هراتی جواب میداد همانطوریکه خداوند بزرك مارا دراین عمل یاری کرد همین طور هم شما بهبودی خواهید یافت.

البته اگر شما قدری صبر کنید جایزتر است وبهتر است که من ابتدا بیماران وزارت بهداری را معالجه کنم ودر صورتیکه توفیق حاصل کردم آنوقت این دارو بمقدار زیاد دراختیار شما بطور مجانی قرار خواهد گرفت و

بقیه درصفحه هفدهم

سازمان وزارت فرهنك تغییر میکند

تادوماه دیگر لایحه قانونی سازمان نوین وزارت فرهنك برای تصویب بمجلسین تقدیم میگردد

امروز آقای دکتر مهران وزیر فرهنك بخبرنگار ما گفت:

دروزارت فرهنك مطالعاتی درجریان است که وضع سازمان فعلی این وزارتخانه تغییر یابد.

آقای دکتر مهران سپس افزود که امروز جلسه ای دردفتر اینجانب برای بررسی سازمان وزارت فرهنك تشکیل گردید این جلسات هر هفته یکبار تشکیل خواهد شد وانتظار میرود که دوماه دیگر لایحه قانونی سازمان نوین وزارت فرهنك تکمیل وبرای تصویب به پارلمان تقدیم گردد.

دکتر اردلان در سازمان ملل گفت:

ایران پشتیبان حقوق مردم خاورمیانه است

ولی عقاید افراطی واعمال زور وجاه طلبی و دودستگی را محکوم میکند

آقایان انتظام ودکتر اردلان درجلسه مجمع عمومی

سازمان ملل متحد ـ مجمع عمومی دیروز باردیگر تشکیل جلسه داد. دراین جلسه نمایندگان کشورهای استرالیا ایران وشیلی درباره اوضاع بین المللی سخن گفتند، درجلسه بعداز ظهر نیز نمایندگان کشورهای مجارستان افغانستان، اندونزی، یوگوسلاوی ومالایا نطق کردند.

وزیر خارجه استرالیا طی نطق خود سیاست شوروی را درخاورمیانه بشدت مورد انتقاد قرارداده گفت روشی که از چندسال پیش دولت اتحاد شوروی در مجامع وکنفرانسهای بین المللی و مخصوصا کمیته فرعی خلع سلاح پیش گرفته بخوبی نشان میدهد که اساس سیاست این دولت براساس حمله ناگهانی بکشورهای آزاد جهان استوار شده است.

کیسی اضافه کرد که دولت شوروی از واقعه مجارستان بیمناك شده وبرای تأمین تسلط خود در کشورهای جهان میخواهد نیروی نظامی عظیمی ایجاد کند.

وزیر خارجه استرالیا گفت هرروز نفرت بشر نسبت بمرام کمونیسم شدیدتر وعمیق تر میشود وحتی آنهائی هم که جز رژیم کمونیسم رژیم دیگری را ندیده اند کمونیسم بمضرات این مرام خانمانسوز پی برده اند.

بقیه درصفحه سوم

کنگره شرق شناسان چه کرد ؟

کتیبه های تاریخی ایران تادوره صفویه تدوین میشود

کنگره آینده خاورشناسان بنابه پیشنهاد شوروی درآنکشور تشکیل میگردد

مصاحبه باآقای دکتر معین عضو هیئت نمایندگی ایران در کنگره خاورشناسان

ایرانیانی که برای شرکت در کنگره شرق شناسان بمونیخ رفته بودند هفته گذشته بتهران باز گشتند.

درباره کنفرانس اخیر شرق شناسان وفعالیتهای آن باآقای دکتر محمد معین استاد دانشگاه وعضو هیئت نمایندگی ایران مصاحبه ای بعمل آمد که باستحضار خوانندگان عزیز میرسد:

آقای دکتر معین گفت:

کنگره خاورشناسان مجمعی است که سابقا هر پنج سال واخیرا هرسه سال یکبار دریکی ازممالك باشرکت خاورشناسان تشکیل میشود.

کنگره امسال بیست وپنجمین کنگره بود که درشهر مونیخ «آلمان» تشکیل شد وکنگره آینده بنابر تقاضای شوروی در سال ۱۹۶۰ درروسیه شوروی تشکیل خواهد گشت

میسیون ایران در کنگره اخیر مرکب بود

بقیه درصفحه نوزدهم

طرح مجدد سدلار درشورای عالی اقتصاد

دویست میلیون ریال برای کارهای مقدماتی سدلار تامین میشود

پیشنهادهای کمپانیهای ژاپنی وایتالیائی چندان موردتوجه قرارنگرفته است

امکان امضای قرارداد باکمپانی انگلیسی

موضوع سدلار باردیگر موردتوجه قرار گرفته واعلیحضرت همایونی مجددا تاکید فرموده اند که ساختمان سدلار هرچه زودتر شروع گردد.

دراین هفته آقای مهندس میکده به حضورملوکانه شرفیاب شده پیرامون کارهای سدلار گزارشی معرض رسانیده واعلیحضرت همایونی دستورفرمودند که موضوع سدلار درجلسه شورایعالی اقتصاد مطرح شده وتصمیم قطعی اتخاذ گردد.

امروز اطلاع حاصل شد که ماتاکیدات موثر اعلیحضرت همایونی کارساختمان سدلار صورت جدی بخود گرفته ووارد عمل شده وسازمان آب تهران مأمور اجرای عملیات مقدماتی گردیده است

برای انجام عملیات مقدماتی ازقبیل راهسازی سوندازوساختمان خانه های کارگران وکارمندان اعتباری درحدود دویست میلیون ریال لازم است که در یکسال مصرف خواهدشد ومقرار اطلاع مطالعاتی درجریان است که ازمحل پشتوانه اسکناس این مبلغ تامین گردد ودر فرصت مناسب برای کارهای اساسی سد قرارداد لازم باکمپانیهای خارجی منعقد گردد

امروز گفته شد که ازپیشنهادهای

بقیه درصفحه هفدهم

وزارت امورخارجه انگلیس اعلام کرد

مسافرت افسران ارشد ایرانی بقبرس جنبه سیاسی ندارد

سخنگوی وزارت امورخارجه انگلیس گفت: درنظر نیست جزیره قبرس بصورت ستاد کل نیروهای پیمان بغداد درآید

رئیس ستاد نیروی هوائی ایران دیروز از قبرس به تهران بازگشت

ساعت سه بعداز ظهر دیروز تیمسار سرلشکر کیلانشاه رئیس ستاد نیروی هوائی وتیمسار سرتیپ خاتمی خلبان مخصوص اعلیحضرت همایونی وسروان جهانبانی ودونفر ازدرجه داران نیروی هوائی ازقبرس بتهران مراجعت کردند

تیمسار کیلانشاه طرف دوروز اقامت در نیکوسیا ازموسسات نظامی آن شهر که تحت فرماندهی ژنرال بورن فرمانده نیروهای هوائی بریتانیا در خاور میانه اداره میشود بازدید بعمل آوردند

بقیه درصفحه هیجدهم

کیلومتر ۸ جاده کرج

قطعات زمین ساختمانی ازدویست متر ببالا با آب وبرق وسند مالکیت نقد و اقساط بفروش میرسد بازرگانی شهرزاد مقابل کالج تلفن ۴۰۴۰۱ مراجعه فرمائید

آ ـ ۱۹۸۱۶

رپورتاژ جشن قرعه کشی جوائز آرم

روغن نباتی شاه پسند

و صورت برندگان جوائز را در صفحه ۱۲ روزنامه مطالعه فرمائید

CORAL

Polydor

آهنگهای نشاط بخش برنامه تهدانسان ، رادیو تهران

منحصر ابوسیله صفحات پولیدورو کورال پخش میگردد

پولیدورو کورال ساخت کارخانه معظم دج گرامافون گزلشافت آلمان

آخرین صفحات هایفیدلیتی ۴۵ دور تك صفحه ای را با ۱۰۰ ریال خریداری فرمائید

نماینده انحصاری زیمنس ایران ـ خیابان سعدی

مراکز پخش ـ بازرگانی داریوش نمسه چی خیابان نادری

مغازه بتهوون اول خیابان منوچهری

آ ـ ۱۹۷۱۸

زاگرس

بزرگترین نمایشگاه نایلون وپلاستیك افتتاح شد

خیابان نادری ـ مقابل دیوار سفارت انگلیس ـ یاساژ نوین

۱ ـ ۲ آ ـ ۱۴۳۲۳

بلورا

ساعت دقیق سویس

چای جهان

۲۵۲ ۱۵۱

اهالی محترم بنادر خلیج فارس

EAGLE

اطلاعیه

شرکت سهامی بازرگانی آرین

درباره ترموس های عقاب نشان کارخانه ایگل

چون این شرکت علاوه بر حفظ نمایندگی ترموس عقاب نشان درایران موفق شده است نمایندگی بنادر خلیج فارس (عراق ـ بحرین ـ عمان ـ مسقط ـ کویت ـ عربستان سعودی) و سایر مناطق رانیز در انحصار کیرد لذا از خریداران ومصرف کنندگان ترموس عقاب نشان ایگل در مناطق نامبرده تقاضا دارد سفارشات خودرا بآدرس شرکت سهامی بازرگانی آرین ـ تهران سرای حافظ ارسال نمایند تا نسبت بانجام آن اقدامات لازم بعمل آید

تلگرافی ARIENTRADING

سازمان فاکویا ۵۰۱

آ ـ ۱۹۴۲۲

ایران

جنگل اسفالته

بقیه ازصفحه اول

درخشان‌وفرهنگ‌عظیمی‌است؛ آن‌ورم‌و اسکندر به‌مظهر فکروفلسفه‌وفرهنگ دنیای قدیم‌بوده‌اند.

امروزوقتی‌میخواهندازیك‌شخصیت‌بزرك خارجی تجلیل کنند ساو عنوان همشهری گری میدهند ،یعنی آن شخص‌خارجی‌میتواندمثلااز تمام‌حقوقی که یك نفر ساکن تهران در شهر خودداردبرخوردارشوداین رسم‌از آنجا ناشی‌شده‌است که درتمدن های قدیم سیته‌باشهر بجامعه‌سیاسی گفته‌میشد که اعضای آن دراداره‌شهر دخالت‌مستقیم داشتندوقوانین‌مربوط‌شهروساکنین آن بتوسط‌خودآنهاوضع‌میشد*

افرادی که دریك‌شهر سکونت‌دارند نسبت‌بآن‌شهرحقوق مخصوصی دارند این‌حقوق‌در کشورهای بزرك‌جهان‌بی نهایت‌وسیع‌است‌وبانهایت‌دقت‌نیزمراعات میشود ،متاسفانه‌در کشورما روابط‌شهر وشهرنشین خیلی‌تاریك‌ومبهم‌است ، اصولاشایدساکنین‌تهران‌ندانند که‌چه حقوقی‌درشهرخوددارند وچگونه‌باید ازاین‌حقوق‌برخوردارشوند. درصورتیکه درسایرنقاط‌دنیامردم‌دراداره‌شهرخوددر تعیین‌نرخها درآب‌وبرق‌وآسفالت، در ساختمان، درنظم وترتیب وآمدورفت وسائط‌نقلیه، درقانونگزاری‌ووضع‌عوارض وتمام‌آن‌چیزهائی که‌ازنظراداره‌شهردر زندگی آنهادخالت‌مستقیم‌وغیرمستقیم دارددخالت میکنند.زیرافلسفه‌اینکه انسانها دریك‌چهاردیواری‌دریك‌مسافت بدوریکدیگرجمع‌میشوند اینست که راحت‌تر ومرفه‌ترزندگی کنند.جان‌و مال وحقوق‌آنها به‌پشتیبانی سایرین محفوظ‌ترباشد . اگر دریك شهراین نکات‌مراعات‌نشودنه‌نرخهاحدوحدودی داشته‌باشد* نه‌برق‌وآب‌حسابی وجود داشته‌باشد؛ نه‌مردم ازنظر رفت‌وآمد درامان‌باشند؛ نه‌ازنظر کسب وکاسبی قانون‌ومقرراتی‌حکومت کند؛ نه نظم‌و امنیت‌برقرارباشد،می‌توان‌آنشهرراشبیه جنگلی‌دانست که‌فقط‌درخت‌های آنرا بریده و کف‌آنرا آسفالت کرده‌باشند ولی‌قانون‌جنگل‌حکومت‌داشته‌باشد .

درهمین‌شهر تهران یك‌بارشهرداری و شهرسازی‌متوجه‌میشوند که‌تمام‌پیاده‌روها و کنارخیابانهای‌بزرگ‌وپرجمعیت‌شهر توسط دستفروشان‌اشغال‌شده‌است‌دیگر مفری‌برای‌پیاده‌وسواره‌نیست موجی‌از هیاهووفریادونعره‌وحرکت‌جنون‌آمیز خیابانهارافرا گرفته‌است.

دستفروشان‌باسرمایه‌اندك‌ازناچاری‌و استیصال‌مقداری شانه‌وصابون واسباب بازی‌وسنجاق درسینی گذاشته و کنار خیابان‌لنگر انداخته‌اند

این‌وضع‌ماهه‌اوسالهاادامه‌پیدامیکند ودستفروش باین کسب و درآمدناچیز معتادمیشود واساس زندگی خوددرابر آن‌میگذارد یکدفعه‌تصمیم میگیرند که‌باین‌ساط‌خاتمه‌دهندمیریزندودو که وسائط‌رابهم‌ریخته‌وهمه‌راتارومارمیکنند کاراول‌غلط‌بوده‌است و کاردوم‌هم غلط است‌شهرباید‌برای ساکنین آن قابل سکونت‌باشد

پیاده روجای‌پهن کردن بساط‌نیست درهیچ جای‌دنیامنظره‌ای‌شبیه‌خیابانهای تهران وجـودندارد کثافت درودیوار شهرراگرفته‌است؛ درنظر یکنفر خارجی وضع تهران بااین‌مناظر غیرطبیعی‌است. درشهرهای پنج شش‌میلیونی هرکز این‌سرسام وحشتناك وجود ندارد. اما هزارهاخانواده‌وعائله‌زندگی وامورشان ازمشاغلی‌میگذرد که همین هرج و مرج رابوجودآورده‌اند.

این‌مسئله رانمیتوان نادیده گرفت؛ اول‌باید فکری‌برای‌این دست‌فروشها کرد؛ زندگی آنهاسته‌باین‌شغل‌است؛ لااقل شهرداری بجای‌اینکه یکدفعه وازتمام خیابانها کار را شروع کند خوب‌بود خیابان‌بخیابان‌اقدام میکرد وبرای دستفروشان هرخیابانی جائی بازمیکرد ومحل خلوتی‌را در نظـر میگرفت‌وصورت‌یك‌بازارنمائی‌احداث مینمودو سپس آنهارا بآنجا منتقل مینمود درووضع‌فعلی‌مردم‌و خانواده‌ها باین‌وضع عادت کرده‌اند، قسمت‌اعظم مابحتاج‌زندگی آنهااز همین‌دستفروشها تامین‌میشود وازآن گذشته وجوداین دستفروشهاخود تعادلی‌برای‌دکاندارها بودومردم ازاین‌رقابت‌استفاده‌میکردند اماا‌گر بساط آنهااز بین‌برود چه‌بجای آن‌خواهند گذاشت؟

آیابازارهای سیار بانقشه صحیحی تنظیم گردیده وشروع‌بکارنموده‌اند ؟ تقسیم‌بندی‌این بازارهاومحل‌کار آنها خود مسئله مهمی است . بهر حال ساکنین‌یك شهراز هرصنف‌و دسته فروشنـدگان وخـریـداران اداره کنندگان وادارەشوندگان‌همه‌باید راحت زندگی کنند.

جهان

آخرین پیوند

بقیه‌ازصفحه اول

بآن کشورندهند.

امادر«تاکتیك» ملك‌سعود نرمی‌و قابلیت انعطاف‌زیادی نشان‌میدهد *

وی‌باتکیه‌سوریه‌ومصر به‌شوروی‌موافق نیست، ولی‌ضمنا نمی‌خواهد دوستی دولتهای‌مزبوررا فدای‌نظریات اصول خود کند . او با آنکه به حفظ احترام‌وحیثیت‌خود در انظاردیگران سیارعلاقمنداست دربرابر رفتارتوهین آمیزعکس‌العمل ملایمی‌نشان‌میدهد ودرتلافی‌سختگیر نیست.زیرامیخواهد بهرقیمت رشته‌ارتباط خود را باسایر زمامداران‌دنیای‌عرب حفظ کند.

محرك ملك‌سعودهم جنبه‌شخصی و هم‌جنبه‌ملی‌دارد.پادشاه‌عربستان‌سعودی میل‌دارد داور وحکم‌دنیای‌عرب‌بشمار رودو رهبری‌معنوی اعراب را داشته باشد ولی‌نظرملك‌سعود محدود بهمین امرنیست وی یکی‌از ناسیونالیستهای تمام‌عیار است‌وحقیقتاًمیخواهدقوم‌خود وسایر اقوام عرب‌رااز وضع‌فعلی‌نجات دهدو افق‌های تازه‌ای برروی آنان بگشاید.دراینراه ملك‌سعود امیدوار است که‌از منابع‌طبیعی و مـوقعیت جغرافیائی کشورهای‌عربی‌استفاده کند وتکنیك‌جدیدغربی‌رادرخدمت‌هدفهای خودبگمارد.

راه‌ملك‌سعود دشواراست وناکنون نیزبامشکلات‌زیادروبروبوده‌است ولی بهرحال‌وی اکنون‌درموقعیت دلخواه خودقراردارد.

روابط‌اوباعراق‌واردن، یعنی‌باخاندان رقیب«هاشمی» بهبودیافته ودوستان سابق‌او یعنی‌مصروسوریه نیز برغم‌رنجش هاو گله‌مندیهای ماههای اخیرهنوز باوبچشم دوست‌نگاه میکنند.

عبدالناصر برای ارتش‌واسلحه می فرستد ومطبوعات ورجال سوریـه در ستایش‌اوازهیچ‌چیزفروگذارنمیکنند سایراعضای اتحادیه‌عرب یعنی‌لبنان ، یمن‌وسودان ولیبی‌نیزهمه باعربستان روابط نزدیك‌دارندوخصوصالبنان‌ویمن ازیاران‌نزدیك عربستان سعودی‌بشمار میروند.

اکنون ملك سعود باچنین‌موقعیتی تصمیم گرفته‌است به‌بحران‌فعلی‌خاور میانه خاتمه‌دهد.درهمان آغاز‌بحران سوریـه نامه‌ای برئیس‌جمهور امریکا نوشت‌وآن دولت‌را دعوت بملایمت‌و اعتدال کرد،وبراثر همین‌نامه‌بود که‌دالس درنطق‌اخیر خودبرخلاف گذشته از وضع‌سوریه‌ابرازنگرانی‌شدیدنمودواظهار امیدواری کرد که‌بحران‌سوریه‌باوسائل مسالمت‌آمیزخاتمه‌یابد.

ازآن‌ببعدنیز پادشاه‌عربستان‌سعودی ونمایندگان سیاسی‌وی در کشورهای خارجی، ازجمله برادرانش، بار ها تاکید کرده اند که‌سوریه کمونیست نیست وخطری برای‌همسایگان‌خود ایجادنکرده است* ایـن‌تاکیدات سبب‌شدکـه در داخل سوریه علاقه عمومی بملك سعود افزایش یابد و در خارج نیز تا حدودی ازشدت‌بحران‌کاسته‌شود.

بامسافرت‌ملك‌سعودبدمشق‌همه‌فعالیت های‌چندهفته اخیربمرحله نهائی‌خود میرسد.

پادشاه‌سعودی آخرین رشته‌ای‌است که‌سوریه رابدنیای‌غرب‌می‌پیوندد و ملك‌سعودپس‌از عبدالناصر تنها کسی است که هنوز می‌تواند بزمامداران سوریه‌

جنگ سیاه و سفید

درتصادم سربازان ومردم لیتل‌راك سه‌تن مجروح شدند

سیاهپوستان تحت‌حمایت سرباران در کلاس‌حضور یافتند وبین آنها وسفید پوستان تبسم‌واشاره‌ردوبدل‌شد

فرماندهان ایالت جنوبی امریکا درحضور ایزنهاور کنفرانسی تشکیل میدهند

لیتل‌راك- ارکانزاس- روز گذشته براثر تصادمی که بین اهالی شهر لیتل راك ونیروهای فدرال محافظ مدرسه در گرفت یکنفر ازاهالی سفید پوست مضروب ودیگری بضرب نیزه مجروح گردید.

این تصادم هنگامی صورت گرفت که شش دختر وسه پسر سیاه‌پوست تحت مراقبت نیروهای انتظامی بطرف مدرسه عازم شده بودند.

یکنفر دیگر ازاهالی نیز که ناظر جریان بود مورد اصابت سر نیزه قرار گرفته است

اکنون مدرسه متوسطه شهر لیتل‌راك بوسیله سربازان اعزامی محافظت می گردد

عاشق سیاه‌پوست

نه نفر دانشجوی سیاه‌پوست که دیروز صبح بوسیله سربازان فدرال بکلاسهای خود راهنمائی شدند عصر دیروز نیز تحت مراقبت آنها در کلاس حضور یافتند.

اکثریت دانش آموزان اکنون با شرکت دانشجویان سیاه‌پوست در کلاس هاموافقت دارند یك دوشیزه ۱۶ ساله دیروز در این باره گفت «ما سعی داریم که بادانش آموزان سیاه پوست بانهایت ادب رفتار کنیم واگر نیروهای فدرال ازلیتل‌راك خارج شوند دیگر هیچ مسئله حل نشده‌ای باقی نخواهد ماند.

یك دختر دانش آموز سفید پوست دیگر نیز دیروز درصحن مدرسه فریاد میزد: «مرا دانش آموز عاشق سیاه‌پوست بنامید.»

باید توجه داشت که در حدود نیمی از دانش آموزان این مدرسه بعلت مخالفت باورود سیاهان ازحضور در مدرسه خودداری میکنند.

مدرسه را ترك نمودند

پس از آنکه روز گذشته دانشجویان سیاه‌پوست تحت مراقبت سربازان وارد مدرسه متوسطه شهر گردیدند عده‌ای از دانشجویان سفید پوست مدرسه را ترك گفتند.

در کلاسهای مدرسه متوسطه شهر ارکانزاس روز گذشته مجددا ۱۲۵۰ نفر دانشجو حاضر شدو ۷۵۰ نفر غایب بوده‌اند (آسوشیتدپرس)

تبسم و اشاره

لیتل‌راك- ۶ دانش آموز پسر و ۳ دانش آموز دختر سیاه‌پوست تحت‌حمایت سربازان فدرال باجیپ مخصوص وارد دبیرستان لیتل راك شده درسر کلاسها حضور یافتند. درپایان ساعات درس دانش آموزان سفید پوست اظهار داشتند که کلاس درنهایت نظم وآرامش بکارخود مشغول بود ودرجریان درس میان سفید پوستان وسیاه‌پوستان تبسم واشاراتی ردو بدل شد ولی هنوز دانش آموزان سفید پوست ازحرف زدن بادانش آموزان سیاه پوست خودداری میکنند.

(خبرگزاری فرانسه)

تقاضای خروج

سی ایلند- جورجیا- فرمانداران ایالات جنوبی امریکا روز گذشته با کریستلاردی درمقابل یك رای در کنفرانسی که درسی ایلند تشکیل شده بودموافقت کرد که جلسه مشترکی با حضور ایزنهاور وفاوبس فرماندار ایالت ارکانزاس تشکیل داده ودرمورد خروج نیروهای فدرال از ایالات ارکانزاس پافشاری کنند (اسوشیتدپرس)

کنفرانس نژادی

نیوپورت- پرزیدنت آیزنهاور اکنون سعی دارد که برای هفته آینده جلسه‌ای ازفرمانداران ایالات جنوبی آمریکا تشکیل دهد تابا آنها مسائل مربوط باختلافات نژادی آمریکا را درمیان گذارد

جیمزهاگرتی منشی مطبوعاتی کاخ سفید روز گذشته اظهارداشت که این جلسه یا درواشنگتن ویا در نیوپورت تشکیل خواهد گردید.

بقرار اطلاع فاوبس فرماندار ارکانزاس درنظر دارد ضمن یك نطق رادیوتلویزیونی وقایع لیتل‌راك را برای اهالی آمریکا تشریح نماید. (رویتر)

منظره‌ای ازلیتل‌راك

مخالفت مردم شهر لیتل‌راك درایالات آرکانزاس باشرکت دانش آموزان سیاهپوست درمدارس سفیدپوستان هرروز صحنه‌هائی ازاین قبیل بوجود میآورد.

آخرین پیوند

ملك سعود برای تعدیل سیاست سوریه میکوشد

نمایندگان سیاسی عربستان سعودی بدمشق می آیند - احتمال دارد نخست‌وزیر عراق هم درمذاکرات شرکت کند

شوروی بار دیگر سوریه را از پشتیبانی کامل خود مطمئن ساخته است

دمشق - روز گذشته هنگامی که هواپیمای حامل ملك سعود وهمراهان وی بدمشق نزدیك میشد هواپیماهای میگ ساخت شوروی متعلق سوریه از وی استقبال کردند.

ناظرین سیاسی خاطر نشان میسازند که مسافرت ملك سعود بسوریه به منظور تخفیف بحران خاورمیانه صورت گرفته است.

هنگام ورود ملك سعود بقاهره از طرف سران دولت، فرماندهان ارتش و کوردیپلماتیك پذیرائی گرمی ازوی بعمل آمد.

برای اولین بار پس از بروز اختلافات اخیر در روابط سوریه وآمریکا یك دیپلمات آمریکائی برای شرکت در مراسم استقبال درفرودگاه حاضر شده بود.

وی که روبرت استرونك نام دارد و کاردار سفارت آمریکا درسوریه میباشد. هنگام ورود ملك سعود دست وی را فشرد.

علاوه بر کارد احترام دختران و پسران دانش آموز سوری درفرودگاه، از پادشاه سعودی استقبال کردوشب گذشته ملك سعود درضیافت شامی که ازطرف شکری القوتلی بافتخار وی داده شده شرکت کرد (آسوشیتدپرس)

اعلامیه مشترك

مطلعین دردمشق اظهار کردند که ملك سعود مدت سه روز دراین شهر خواهد ماند وباشکری القوتلی رئیس جمهوری و صبری العسلی نخست‌وزیر سوریه در باره خاورمیانه بحث خواهد کرد.

شاهزاده سعود وزیر دفاع عربستان نیز درمذاکرات امروز شرکت خواهد کرد وروز جمعه (فردا) اعلامیه مشترکی از طرف رهبران سوریه وعربستان سعودی انتشار خواهد یافت

مطلعین نیز اضافه کردند که مقامات سوریه در گفتگوی باملك سعود سعی خواهند کرد تشویش واضطرابی را که براثر تحولات سوریه و خاورمیانه در دنیای عرب بوجود آمده برطرف سازند.

بیروت- مقامات رسمی خاطر نشان کرده‌اند که اعلیحضرت ملك سعود پادشاه عربستان سعودی که بدمشق رفته حامل پیشنهادهائی برای تقلیل وتخفیف بحران خاورمیانه میباشد

ملك سعود سعی دارد که سوریه را از یك کمونیسم تمام عیار که سوی آن پیش میرود بازدارد

مطلعین سیاسی معتقدند که ملك سعود آخرین رشته ایست که دو بلوك مختلف کشورهای عرب را بیکدیگر پیوند داده است زیرا که باکلیه کشورهای عرب هنوز مناسبات دوستانه را حفظ کرده است ولی باید متوجه بود که روی کار آمدن عناصر چپ درسوریه موجب نگرانی عربستان سعودی گردیده است.

شیخ عبدالعزیز بن زهد سفیر کبیر عربستان سعودی دردمشق پس از تحولات اخیر سوریه وحملاتی که ازطرف مقامات ومطبوعات این کشور بملك سعود صورت گرفته محل کار وماموریت خود را ترك نموده وبخارج ازسوریه رفته است.

دراین اواخر بعلت آنکه رهبران سوریه بروش معتدلتری درپیش گرفته انداز میزان شدت اختلافات عربستان سعودی وسوریه کاسته شد

نخست‌وزیر عراق

ضمنا در بیروت شایع شده که علی جودت الایوبی نخست‌وزیر عراق نیز در نظر دارد برای ملاقات باملك سعود بدمشق برود.

ایوبی که اخیراً در آنکارا باعدنان مندرس نخست‌وزیر ترکیه راجع باوضاع خاورمیانه مذاکراتی بعمل آورده اکنون دربیروت میباشد وبارهبران دولت لبنان هم تبادل نظر بعمل آورده است.

مشارالیه معتقد است که وضع سوریه بعلت تحریکاتی که ازجانب شوروی صورت میگیرد بحران کشانیده است.

اطمینانهای شوروی

دمشق - روزنامه الرأی العام چاپ دمشق درشماره اخیر خود نوشته است که دولت شوروی باردیگر سوریه را مطمئن ساخته که نخواهد گذاشت «متجاوزین ضد سوریه بهدفهای خود برسند» این روزنامه نوشته است که دولت شوروی درمبارزه‌ای که بین سوریه وبلوك غربی در گرفته ازسوریه پشتیبانی کامل بعمل خواهد آورد.

دمشق - روز گذشته دولت سوریه عدنان مندرس نخست‌وزیر ترکیه را متهم ساخت که علنا درامور داخلی این کشور مداخله مینماید.

سخنگوی دولت سوریه ترکیه را متهم ساخت که با مراکز امپریالیستی که اکنون برضد سوریه مشغول فعالیت هستند ارتباط دارد.

سخنگوی مذکور که نطق دیروز عدنان مندرس را مورد تفسیر قرار داده بود اظهار داشت که بسیار جای تعجب است دولت ترکیه که اکنون بصورت یك پایگاه دولت امریکا درآمده و با دریافت اسلحه ازاین کشور امنیت خاورمیانه را تهدید میکند چنین اتهاماتی بسوریه وارد نماید.

حامل پیام

دمشق کاردار سفارت عربستان سعودی دراردن روز گذشته درحالیکه حامل پیامی ازطرف ملك حسین برای ملك سعود پادشاه سعودی بود وارد دمشق گردید. (رویتر)

ملکه الیزابت در آمریکا ترور میشود؟

نیویورك- پلیس شهر نیویورك دیروز اعلام داشت که هیچگونه اطلاعاتی درباره موضوع امکان ترور ملکه الیزابت درانگلستان ندارد.

قبلا شایع شده بود که اسکاتلند یارد انگلستان گزارشی دریافت داشته که ضمن آن خاطر نشان گردیده امکان دارد ملکه الیزابت هنگام مسافرت درآمریکا بقتل برسد.

شایعات مربوط بامکان ترور ملکه الیزابت درآتاوا نیز بطور رسمی تکذیب گردیده است (آسوشیتد پرس)

درمجمع عمومی سازمان ملل متحد

بقیه ازصفحه اول

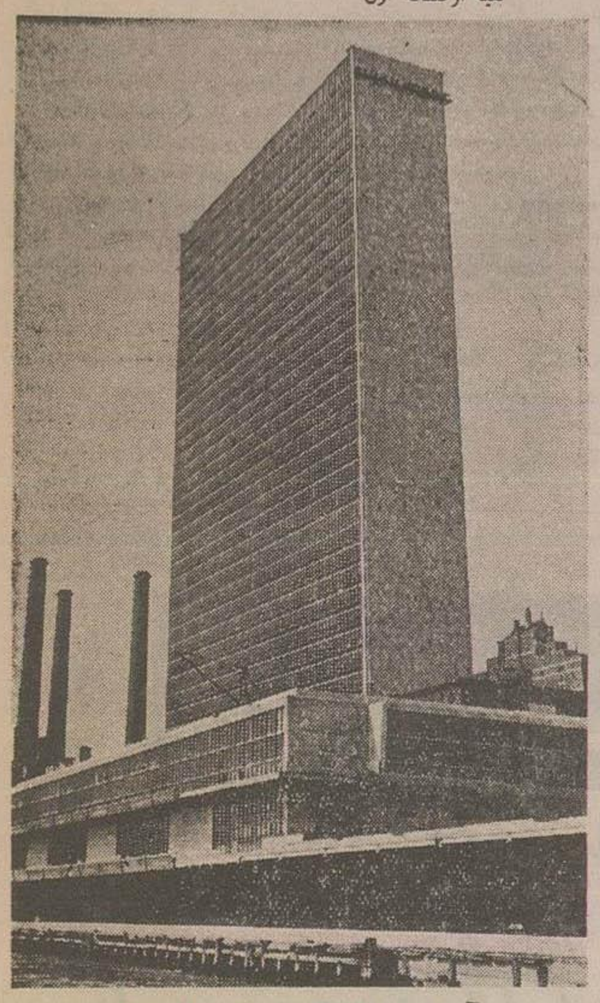

آسمان‌خراش مقر سازمان ملل متحد

مجارستان خاورمیانه

سپس وزیر خارجه استرالیا روابط اسرائیل واعراب ومسئله کانال سوئز را تشریح نموده گفت هیچ منطقه بیش از منطقه خاورمیانه احتیاج بآرامش ندارد ولی برعکس شوروی موقع را مغتنم شمرده میخواهد دراین منطقه بحرانی ازآب گل آلود ماهی بگیرد.

وزیر خارجه استرالیا گفت توسعه نفوذ کمونیزم در سوریه و اظهارات نماینده شوروی در این مجمع اعلام خطری است که جهان آزاد نمیتواند نسبت بآن بی قید باشد و مجمع عمومی بایدیك باردیگر ثابت کند میتواند حقوق ملت‌هارا درتعیین سرنوشت خود بدون دخالت بیگانه تامین وتعیین نماید وباید ثابت کند که قادر است هر گونه تجاوز رانسبت بهر کشورو ازجانب هردولتی باشد عقیم گذارد. دنیا دیگر حاضر نیست مجارستان دیگر را در خاورمیانه ببیند ووقایع آنجا تجدید گردد.

طرفداری ازپیمان بغداد

نیویورك- آقای دکتر علیقلی اردلان وزیر امور خارجه ورئیس هیئت نمایندگی ایران درسازمان ملل متحد طی نطقی که درمجمع عمومی سازمان ملل ایراد کرد گفت که دولت ایران همچنان ازپیمان بغداد وطرح آیزنهاور طرفداری خواهد کرد.

وی جنبش‌های افراطی خاورمیانه را

بقیه درصفحه چهارم

درعمل

پارلمان مصر روش آمریکا را محکوم کرد

وپیشنهاد خلع سلاح شوروی را تایید نمود- حمله بسوریه حمله بمصر است

مصر حاضر است بهای سهام کانال را بسهامداران بپردازد

قاهره- روز گذشته مجلس مصر جلسه فوق العاده تشکیل داد. در این جلسه قطعنامه‌ای درباره منع وتحریم سلاحهای اتمی وقطعنامهٔ دیگری در باره محکوم ساختن روش سیاسی آمریکا درقبال سوریه تصویب رسید. (خبرگزاری فرانسه)

حمله بسوریه حمله بمصر است

لندن- سرهنگ عبدالقادر حاتم مدیر کل اداره اطلاعات مصر که اکنون در کنفرانس بین المجالس لندن شرکت دارد دیروز اعلام داشت که دولت مصر طبق قراردادی که باسوریه منعقد ساخته حمله بخاك سوریه را حمله بخاك خویش تلقی میکند.

اعلام خطر

قاهره- مطبوعات قاهره در شماره های امروز خود ازامیر فیصل ولیعهد و نخست‌وزیر عربستان تعریف وتمجید کرده واظهارات وی را درملاقات خود با پرزیدنت آیزنهاور و جان فوستر دالس اعلام خطری به آمریکا تلقی کرده‌اند.

روزنامه الجمهوریه می نویسد: امیر فیصل برهبران آمریکا صریحاً اعلام کرده که جهان عرب ازسیاست آمریکا درخاورمیانه پشتیبانی نخواهد کرد. احترامی که امیر فیصل در بین رهبران آمریکا دارد مطمئناً موجب خواهد شد که آمریکا ازسیاست خود در مورد سوریه دست بردارد.

بهای سهام را میپردازد

قاهره- روزنامه الاهرام چاپ قاهره درشماره دیروز خود می نویسد که دولت مصر مخالفت خود را نسبت بمسئله شروع مذاکرات با هیئت مدیره کمپانی سابق کانال سوئز درمورد پرداخت غرامت اعلام داشته است.

این روزنامه می نویسد که دولت مصر به داك هامرشولد دبیر کل سازمان ملل متحد اعلام خواهد داشت که کمپانی کانال سوئز را برسمیت نمی شناسد و از اینرو نمی تواند مسئله پرداخت غرامت را باابن هیئت مطرح سازد.

بعقیده مقامات مصری مسئله پرداخت غرامات بکمپانی سابق کانال سوئز اکنون منتفی است زیرا مصر حاضر است که بهای سهام متعلق بسهامداران شرکت سابق را براساس قیمتی که این سهام در ۲۶ ژوئیه ۱۹۶۵ داشته بپردازد.

سد اسوان

قاهره - سمیر حلمی رئیس هیئت مدیره سد اسوان روز گذشته اظهار داشت که برای شروع مذاکره درباره ساختمان سد اسوان هفته آینده درراس یك هیئت سه نفری عازم آلمان وژاپن خواهد گردید.

وی افزود که ابتدا هیئت مصری عازم آلمان غربی شده وپس ازآن بطرف ژاپن حرکت خواهد کرد.

(اسوشیتدپرس)

محدودیت عبور ومرور

قاهره - دولت مصر امروز محدودیت هائی برای کشتیهای امریکائی که از بنادر مصر عبور میکنند قائل گردیده و دراعلامیه ایکه دراین زمینه صادر شده نوشته است که ازاین پس کشتی های امریکائی حداقل احتیاجات خود را از بنادر مصر دریافت خواهند داشت.

دراین اعلامیه قید نشده که آیا کشتیهای امریکائی درلیست سیاه مصر گنجانیده شده‌اند یا خیر ؟

مونوری، درمخاطره

نیم میلیون کارگر تهدید باعتصاب کردند

نمایندگان پارلمان سیاست مونوری رادر الجزایر مورد انتقاد قرار دادند

پاریس - ۳۶۰ هزار نفر ازکارکنان راه آهن فرانسه تصمیم گرفته اند ازروز اول اکتبر دست باعتصاب بزنند مگر آنکه دولت درمورد میزان دستمزد آنها بمطالعه پرداخته ونظریات کارگران مذکور را در این باره قبول کند.

چنانچه تهدید باعتصاب صورت عمل بخود گیرد ضربه مونوری بتصمیمات اخیر دولت مبنی بر تعادل وضع مالی وجلوگیری ازانقلابیون خواهد بود.

علاوه بر کارگران راه آهن شصت هزار نفر ازکارگران اتومبیل سازی رنو نیز فردا دوساعت اعتصاب خواهند کرد تا بدین وسیله تصمیم خود را مبنی بر اعتصاب عمومی بدولت اعلام دارند.

۳۵ هزار نفر کارگران صنایع فلز کاری نیز ازروز سه‌شنبه بخاطر افزایش دستمزد خویش دست باعتصاب خواهند زد

کارگران صنایع ساختمانی نیز دیروز تهدید کرده‌اند که درصورت عدم افزایش دستمزد اعتصاب خواهند کرد.

حمله بدولت

پاریس- دیروز هنگام بحث بر امون لایحه جدید دولت بوروژس مونوری درمورد الجزایر درمجلس ملی این کشور حملات شدیدی علیه این دولت بعمل آمد وتنها دسته‌ای که ازمونوری پشتیبانی کرد حزب سوسیالیست بود. (اسوشیتدپرس)

۲۰۰ بمب آتشزا

الجزایر- نیروی هوائی فرانسه در الجزایر عصر دیروز برای ازبین بردن مخفی گاه ملیون بحمله شدیدی مبادرت کرد.

بیش از ۲۰۰ تن بمب آتشزا بروی منطقه‌ای که بشکل مثلثی درساحل جنوبی مدیترانه واقعست افکنده شد.

ازتلفاتی که ازاین حمله بجنگجویان وارد آمده اطلاعی دردست نیست.

بمناسبت سال جدید

پیام آیزنهاور به یهودیان آمریکا وعالم

رودابلند - پرزیدنت آیزنهاور رئیس جمهور آمریکا بمناسبت آغاز سال یهودی ضمن پیام تبریکی بیهودیان آمریکا ازموفقیت‌های آنان درسال گذشته ابراز خوشنودی کرد واعلام داشت که امیدوار است باتوجهات خداوند سال آینده نیز برای همه آنها سال موفقیت وپیروزی باشد. آیزنهاور ضمن پیام خویش خاطر نشان ساخته قلوب همه آمریکائیها سرشار ازاین آرزو است که تمام افرادی که بخداوند معتقد میباشند بدون توجه بابنکه دارای چه مذهبی هستند بترقی وسعادت بیشتری نائل آیند. (رویتر)

الصلح خیر

عصر جمعه فردا درمجمع جوانان اسلامی ایران برای سلامتی خیرخواهان جامعه مشروصلح دوستان جهان وحامیان اسلام دعا میکنیم.

خادم مدنیت وفرهنگ

سید حسین مدنی مترجم نظام

آ-۱۴۵۲۱

آ-۱۹۸۸۰

صدف

مجله ماهانه ادبی وهنری و انتقادی زیر نظر هیئت نویسندگان- پانزدهم هر ماه منتشر می شود

صاحب امتیاز ومدیر: احمد عظیمی

آ-۱۹۰۱۴۰

شهرزاد

بقلم حسینقلی مستعان

از شاهکارهای مسلم داستانهای ایرانی

پس فردا شنبه ۶ مهرماه بیهای ۱۰ ریال انتشار خواهد یافت

آ-۱۹۹۱۴

تودیع

دراین موقع که برای ادامه تحصیل عازم آلمان هستم از کلیه دوستان و آشنایانی که تاکنون موفق بدیدارشان نگشته‌ام خداحافظی نموده وموفقیت همه راازخداوند بزرگ خواستارم.

هوشنك الهامی

آ-۱۴۴۸۷

رانندگان تاکسی توجه نمایند

روز یکشنبه ۳۱ شهریور ماه شش جلد دفتر تجارتی ویك پوشه درتاکسی بین بازار وخیابان بزرگمهر جامانده از راننده تاکسی یااشخاص دیگری که پیدا نموده‌اند خواهشمند است مراتب را به صندوق پستی شماره ۴۳۳ اطلاع داده وپس ازتحویل دفاتر سه هزار ریال مژده‌گانی دریافت دارند

آ-۱۴۳۹۵

از امشب

قویترین پیس عشقی بنام سرگذشت

باشتراك

بانو شهلا - بانو مریم

آقایان جعفری - صارمی

مصدق - مانی

درتئاتر پارس- فقط یکماه

میز انسن ازجعفری

آ-۱۹۷۹۲ ۲-۲

سپاسگزاری

ازلطف ومحبتهائیکه همقطاران عزیز وهمکاران ودوستان گرامی حضوراً وکتباً وباتلگرافا نسبت باینجانب مبذول فرموده‌اند ازصمیم قلب سپاسگزاری نموده سلامت وموفقیتشانرا ازخداوند متعال خواستارم.

آ-۱۴۴۷۵ سرتیپ علی پرویز

باکمال مسرت باطلاع همکاران فرهنگی میرساند

بمناسبت عزیمت دوست عزیزما آقای سیدمحمدعلی نقیبزاده رئیس فرهنگ شهرستان کرج بدانشگاه آمریکائی بیروت مجلس تودیعی ازساعت ۵ بعد ازظهر روز شنبه ششم مهرماه دردانشسرای مقدماتی تهران (دروازه دولت) منعقد است انتظار داریم باتشریف فرمائی خود آنجانبان رافرین امتنان فرمائید.

نصراله اقوامی- مهدی نعمت اللهی- حسن میرسیدی محمود قدس- مهدی حکمی- منصور جهانگیری- عزیزاله کامیاب- محمدرضا عنایتی- فضل اله صفا

آ-۱۹۸۷۶

ندای اسلام

ندای اسلام، باهمت مردتوانا جناب آقای اشجعی ازگوشه دستان ندای اسلام بآسمان میرود. هرصبح وشام که از کنار این دستان بگذریم نیایش اطفال خردسال بردرگاه ایزد بارتعالی برپاست. انجانب که یکی ازاولیاء اطفال این دستان میباشم صمیمانه ازاین مردمنقی وباایمان که چنین دستانی درمحل ماتاسیس نموده‌اند سپاسگزارم.

ولی یکی ازدانش آموزان دستان ملی ندای اسلام - مختاری سیمتری

آ-۱۹۸۴۸ رئیس کلوب جوانان شاهدوست: حسین مرزدشتی

کتابهای درسی انگلیسی

دایرکت متداول ۲۰ ریال. دوم ۲۵ ریال. سوم و چهارم ۴۰ ریال. پنجم ۴۵ ریال

فوندیشن . دستور فرهنگ . نامه‌نگاری

Direct Method English Course

داستانهای ساده وغیره دانش . خیابان سعدی

تلفن ۳۵۴۲۷ ۳-۱۰ آ-۱۹۴۳۶

درمجمع عمومی سازمان ملل متحد

بقیه‌ازصفحه سوم

که بمنظورحکومت مطلقه واجرای سیاست‌های توسعه‌طلبی صورت میگیرد موردانتقادشدیدقرارداد.

وی گفت ایران ازمردم خاورمیانه‌در اقداماتشان برای بدست آوردن حقوق قانونی وآزادی پشتیبانی خواهد کرد و بعقیده این دولت مردم خاورمیانه حق دارند که آزادانه منابع اقتصادی خود راموردواستفاده قراردهند.

عقاید افراطی

وی خاطرنشان ساخت که گاهی در خاورمیانه‌عقاید وافکار افراطی بروز کرده ودربعضی ازمحافل این عقاید مورد تقبیح قرارگرفته ودربعضی دیگر باشوق فراوان استقبال شده‌است.

ولی باید اساس این اختلاف عقیده‌را کشف کرد.

اگر احساساتی که اکنون برانگیخته شده‌ازوطن‌پرستی وحس حفظ حاکمیت ملی وحفظ و حراست تمدن و کوتاه کردن دست عده ای استفاده جو ناشی شده‌باشد این احساسات کاملا قانونی است ولی اگر برعکس نهضت‌های مزبور براساس جاه‌طلبی وبمنظورایجاد حکومت های خودسر واعمال‌زور و افتراق بین ملل قرارداشته باشد البته زیانبخش می‌باشد.

پیمان مفید

آقای دکتر اردلان ضمن تاکید جنبه دفاعی پیمان بغداد گفت این پیمان باوضع ومقتضیات کنونی مطابقت دارد شورای پیمان بغداد که درماه ژوئن گذشته در کراچی تشکیل گردید برای کشور هائی از خاور میانه که جمعا ۱۴۰ میلیون نفرجمعیت دارند بسیارمفیدبود وآنهارابه همکاری مفیدومؤثر باانگلستان وآمریکاتشویق کرد لازم نگفتن نیست که ایران بعنوان یکی ازاعضای این اتحادبه کوشش خودبرای محکم کردن رشته های مودت بادوستان خودنه‌تنها برای تثبیت اوضاع خاورمیانه بلکه بجهت حفظ صلح جهان مضاعف خواهد کرد آقای دکتر اردلان خاطرنشان ساخت که ایران ازتاریخ پیوستن به‌پیمان بغداد توانسته‌است که باهمسایگان خودعراق، پاکستان وترکیه طرحهای همکاری فنی رابمنظور بسط مناسبات بازرگانی و کشاورزی وبهبود وضع بهداشت و ارتباطات بموقع اجرا گذارد. این عوامل که باعث بهبود وضع کشورهای ما گردیده موجب طرفداری ازطرح آیزنهاورشده که بمنظوردفاع ازخاورمیانه دربرابر تجاوزو کمک اقتصادی بوجود آمده‌است

مسئله آلمان

اردلان سپس گفت مسئله آلمان بسیار موردتوجه ایران است ماخیلی متأسفیم که اینکشوربدومنطقه تقسیم شده‌است وضع فعلی نه‌تنها موردنفرت ملت آلمان میباشد بلکه سبب ایجادیک فشارو ناراحتی نیز گردیده است.

ماآرزومیکنیم مسئله وحدت آلمان هرچه زودتر تحقق یابد چون این موضوع بنفع صلح جهانی است ودرعین حال حقوق مشروع ملت آلمان نیز تأمین خواهدشد (آسوشیتدپرس)

اجتماع خانواده‌پراکنده

نماینده مجارستان تقاضا کرد که سازمان ملل‌متحد وسائل جمع‌شدن خانواده‌های پراکنده‌مجارستانی راباز دیگر فراهم آوردوازطرف دیگر مقداری نامه‌وتلگراف اهالی مجارستان راکه تقاضادارند مسئله مجارستان ازدستور خارج گردد تسلیم‌سازمان کرد.

ازطرف دیگر منجی سلیم نماینده‌تونس اسنادومدارکی درموردتجاوزات مرزی اخیر درسرحدات تونس والجزایر تسلیم سازمان‌ملل‌متحد کرد. دولت فرانسه نیز نوبه‌خودمدارکی دراین‌زمینه‌تهیه کرده‌وتسلیم‌سازمان نموده‌است.

نماینده یوگسلاوی کوچاپوپویچ‌طی نطق‌شدیدی سیستم‌پیمانهای دفاعی‌را مورد انتقاد قرارداد وسپس درباره نظریات‌مختلف بلوک‌شرق‌وغرب‌درباره خلع‌سلاح‌صحبت کردودرپایان مسئله خاورمیانه را بمیان کشید وگفت بلوکهاسعی‌میکنند این‌منطقه‌را وارد سیستم های دفاعی خود کنند فشار شدیدی که‌بسوریه وارد میآید هراس انگیزاست وبعضی از اقدامات این کشور که‌کاملا جنبه‌داخلی‌داردعکس العمل‌های‌شدیدی ایجاد کرده‌وبهانه‌ای بدست‌متجاوزین داده‌است.

بالاخره درباره الجزایروزیر خارجه یوگسلاوی اظهار داشت که بعقیده یوگسلاوی‌الجزایر باید‌درتعیین‌سرنوشت خودمختارباشد. (خبرگزاری‌فرانسه)

تغییر عقیده

سازمان ملل متحد ـ روزگذشته پاکستان‌درمورد پیشنهادآمریکا برای جلوگیری‌ازعضویت‌چین کمونیست در سازمان روش خود را تغییردادوباآن موافقت نمود.

بدینترتیب آراء موافق نظرآمریکا به ۴۸رای‌رسید، پاکستان‌قبلا پیشنهاد آمریکارای‌ممتنع داده‌بود.

ملل‌مخالف‌نظرآمریکا ۲۷ کشور و آراءممتنع ۶ بود.

منع آزمایش اتمی

سازمان‌ملل‌متحد ـ نماینده‌هندوستان امروزرسما پیشنهاد کرد که سازمان ملل‌متحدازاعضای‌خودبخواهد هرچه زودترتحریم بلاشرط آزمایشهای اتمی راتصویب‌نمایند. پیشنهاد هندوستان بصورت‌قطعنامه‌ای‌تسلیم دوازده عضو کمیته‌خلع سلاح‌شد. کمیته خلع سلاح‌قراراست‌روزدوشنبه‌آینده‌تشکیل جلسه‌دهد.

آزادی آفریقا

سازمان‌ملل‌متحد ـ نماینده کشورغنا درکمیسیون‌قیمومت اظهار داشت که سراسرقاره‌آفریقا بایستی‌آزادشود.

قبلا نماینده غنا ازدولت انگلستان کموسائل‌استقلال‌چند کشور منجمله غنا ومالزی‌را فراهم‌آورده‌است تشکر کرد.

موافقت آمریکاوانگلستان

واشنگتن ـ ممکست چند کشورمهم باپیشنهاد دالس برای‌مطرح کردن موضوع‌صدورسلاحهای‌روسی بخاورمیانه درسازمان‌ملل‌متحدمخالفت‌نمایند.

ایتالیا، ژاپن وعربستان سعودی معتقدند بحث خصوصی دراین مورد مناسب‌تر ازطرح آن‌درسازمان‌ملل‌است لکن قراراطلاع بربتانیاو کشورهای مشترک‌المنافع‌ازتمام‌پیشنهادهای آمریکا درباره‌جلب‌توجه جهانیان بخطر تبلیغات شوروی، پشتیبانی‌خواهند کرد.

(اسوشیتدپرس)

حمله ازدریا

نیروهای‌سازمان آتلانتیک‌شمالی درمانورآخیرخود جزیرمزلند(دانمارک)را اشغال‌میکنند. هنگام‌پیاده‌شدن نیروچتر بازان‌آمریکائی‌نیز درجزیره فرودآمدند تاباشغال‌آن کمک کنند.

تجدید تروریسم درقبرس

نیکوسیا ـ روزگذشته براثروقوع انفجاری که درمرکزپلیس نیکوسیا بوقوع‌پیوست وحشت شدیدی برشهرمستولی گردید.

عملیات‌تروریستی‌سازمان ائوکا تاچندماه پیش مرتباتکرارمیشد ولی‌از ماه مارس باین‌طرف این‌عملیات متوقف‌شده‌بود.

براثروقوع انفجاردرمرکزپلیس خانه‌ایکه در۱۰متری این‌مرکزقرار داشته بکلی‌ویران گردیده‌است (اسوشیتدپرس)

تصفیه‌حسابها

پارلمان اردن تشکیل جلسه میدهد

رؤسای‌سابق‌ستاد ارتش به۱۵سال‌زندان‌محکوم‌شدند

عمان ـ بفرمان‌ملک‌حسین پادشاه‌اردن مجلس‌این کشوردعوت‌شده است روز اول اکتبر تشکیل‌جلسه دهد. مجلس اردن ازفروردین ماه گذشته‌تا کنون تعطیل‌بود.

دوازده‌نفر ازاعضای‌پارلمان‌فعلی‌کشور های‌خارجی‌پناه‌برده‌اندابن‌عده‌متهمند که درتوطئه ضدملک‌حسین شرکت داشته‌اند. (خبرگزاری‌فرانسه)

رای دادگاه نظامی

عمان ـ دادگاه نظامی‌مخصوص‌عمان که‌برای‌محاکمه‌توطئه‌کنندگان‌علیه حکومت‌اردن‌تشکیل‌شده رؤسای‌ستاد ارتش‌سابق‌ژنرال علی‌ابونوارو‌ژنرال حیاری راهریک پانزده سال‌حبس محکوم کرد.

ضمناعبداله‌الرمعاوی‌مشاورسابق‌اردن نیز بهمین جرم‌به۱۵سال حبس‌محکوم گردید.

ژنرال‌ابونوارو‌ژنرال حیاری که هر دوپس‌ازتحولات اخیراردن‌ازاین‌کشور فرار کرده‌اندغیاباًمحاکمه ومحکوم شدندوچندین نفردیگرنیزبحبسهائی کمتراز‌پانزده سال‌محکوم گردیدند.

دادستان اردن اعلام کرده بود که‌این اشخاص‌تمایلات‌چپی‌دارندوباعمال‌خارجی نیزهمکاری میکرده‌اند.

محکومیت جاسوسان

عمان ـ دادگاه نظامی‌اردن روز گذشته یوسف‌موسی‌راجرم‌جاسوسی اسرائیل محکوم نمود.

دراین‌دادگاه‌بیبلیوس‌نیکلاس‌ازاتباع یونان که‌بهمین جرم‌تحت‌تعقیب بود تبرئه گردید (اسوشیتدپرس)

مفقود شده

سرسیلندرکامل موتورلیستر

که‌برای امامزاده داودحمل‌میشده است‌در راه‌بین‌تهران وفرحزاد مفقود شده‌ازجوینده‌تقاضامیشودبآدرس‌شرکت صناعی‌خیابان‌فردوسی ـ کوی‌طبس‌تلفن ۵۲۴۹۴مراجعه ومژدگانی دریافت دارد.

آ ـ ۱۹۹۴۲

نخستین مانور

بن ـ ارتش‌جدیدالتاسیس‌فدرال آلمان نخستین مانور بزرگ‌خودرا آغاز کرده ودرحدود شصت‌وپنج هزار نفردر این مانور شرکت‌خواهندنمود

جنبش اعتصاب در آرژانتین

بوئنس آیرس ـ جنبش اعتصاب در آرژانتین توسعه‌مییابددرروز درایالت توکوتان‌اعتصاب‌عمومی اعلام گردید درندربوئنس‌آیرس نیزهزار نفر بازبر اعتصاب کردند. کارگران کمپانی‌های ساختمان‌وصنایع‌چوب بری نیزبرای اعلام‌اعتصاب آماده‌میشوند

(رادیومسکو)

سلاح نهائی

آزمایش موشك اطلس برای دومین بار به‌شکست انجامید

فلوریدا ـ منطقه‌آزمایشهای موشکی ـ روز گذشته مقامات نیروی‌هوائی آمریکا موشك‌قاره‌پیمای‌بالیستیك «اطلس» راازپایگاه فلوریدا پرتاب کردند.

موشك‌مذکور پس‌ازاینکه بآسمان‌پرتاب‌شدتا مسافتی نزدیك‌به‌یك میلیمتر هیچگونه شعله ودودی نداشت. موشك قاره‌پیمای اطلس قادراست یك‌بمب‌هیدروژنی‌درظرف چنددقیقه به‌خاك‌شوروی‌برساند.

گزارشهای بعدی‌حاکی‌است که موشك‌مزبور درفاصله ۱۵۰۰ کیلومتری بعلت‌نامعلومی‌منفجرشده‌است.

(اسوشیتدپرس)

مانورجدی

دانمارکیها کماندوهای‌انگلیسی راشکنجه کردند ـ چهارهواپیمای آمریکائی درجریان‌مانور از دست رفت

لندن ـ روزنامه دیلی‌میرورچاپ‌لندن اطلاع‌میدهد هفتادنفر ازسربازان‌انگلیسی وابسته بهنگ۲۱ کماندوهای هوائی بریتانیا که درمانورهای اخیر دانمارك شرکت‌میکنندموردشکنجه‌شدیدقرار گرفته‌اند.

کماندوهای‌مزبورهنگام‌جریان‌مانور بدست«دشمن‌اسیر»شده‌بودند افسران دانمارکی آنهارا وادار کرده‌اند بالباس زیرساعتهاز بارانشدندباستندوآنهارا مدت۳۶ساعت‌بدون‌غذا عملیات‌نظامی واداشته‌وقبل‌ازآغاز بازجوئی آنهارادر اتاقهای‌تاریك و مرطوب حبس کرده بودند.

اهالی‌غیرنظامی‌دانمارك که‌شاهداین جریانات بودندمقامات پلیس‌شکایت کردندومتعاقب‌این‌اعتراضات یکی‌از سخنگویان‌ارتش دانمارك‌اظهار داشته که کماندوهای‌انگلیسی‌فقط‌باین‌شرط حاضرشده‌بودنددر مانورهای نظامی دانمارك‌شرکت کنند که‌ما «اسیران» آنهامانند اسیرواقعی‌زمان‌جنك‌رفتار شود. (خبرگزاری‌فرانسه)

چهار هواپیما

لندن ـ گزارشهای رسیده حاکیست که‌دیروزضمن‌عملیات‌نیروهای آتلانتیك شمالی‌چهار هواپیمای آمریکائی از دست‌رفتند.

یك‌سخنگوی نیروهای آتلانتیك شمالی گفت ممکن‌است هواپیماهای مذکورضمن‌پروازبیکدیگرتصادم کرده باشند.

این هواپیماها ازسریع‌السیرترین هواپیماهای‌نوع خودبوده ومجموعا۱۰ سرنشین‌داشته‌اند.

فاروق بار دیگر خلع شد

بیروت ـ ازاول اکتبرآینده روی‌تمبرهای‌پست کشور مصر بجای‌عکس ملك‌فاروق‌عکس‌رامسس‌دوم فرعون‌مصردیده‌خواهدشد.

تمبرهائی که عکس‌فاروق‌برآنهاست‌هنوز درمصرروایج‌دارد زیرا دولت انقلابی‌مصرتصمیم گرفته بودآنهارا ازدرجه‌اعتبار ساقط سازد.

(خبرگزاری فرانسه)

گواتمالای آتش‌فشان

گواتمالا ـ کوه آتش‌فشان«سانتیاگیتو» واقع‌درمغرب گواتمالاازبامداد امروزشدت شروع بفعالیت کرده وازز برزمین‌صداهای مهیبی بگوش‌میرسد.

تاکنون‌درنتیجه‌آتش‌فشانی‌تلفات‌جانی‌واردنشده ولی محصولات اطراف این کوه آسیب زیادواردآمده‌است. بیم‌آن‌میرود که درنتیجه جاری‌شدن‌مواد مذابه‌رودخانه‌های‌این‌ناحیه نیزطغیان‌نموده وخسارت هنگفتی‌ببارآورد.

(خبرگزاری‌فرانسه)

اختلاف نظر شدید درکابینه پاکستان

کراچی ـ طبق اظهارمحافل سیاسی‌درنتیجه مخالفت‌حسین سهروردی نخست‌وزیرپاکستان باتقسیم‌پاکستان غربی به امالات کوچکتر اختلاف نظر شدیدی درکابینه پاکستان بوجودآمده‌است.

فقط چهار شب دیگر در

سینمای بزرگ سعدی شاهکار معروف جهان سینما «**تاجر ونیزی**» اقتباس ازاثرفاناپذیر «ویلیام شکسپیر»

از روز دوشنبه ۸ مهر ماه ساعت ۱۰ ونیم صبح در سینمای بزرگ سعدی ـ سینمای مجلل رویال

عالیترین وقویترین فیلم تاریخ سینما **بیست هزار فرسنگ زیر دریا**

اقتباس از داستان معروف: ژول ورن

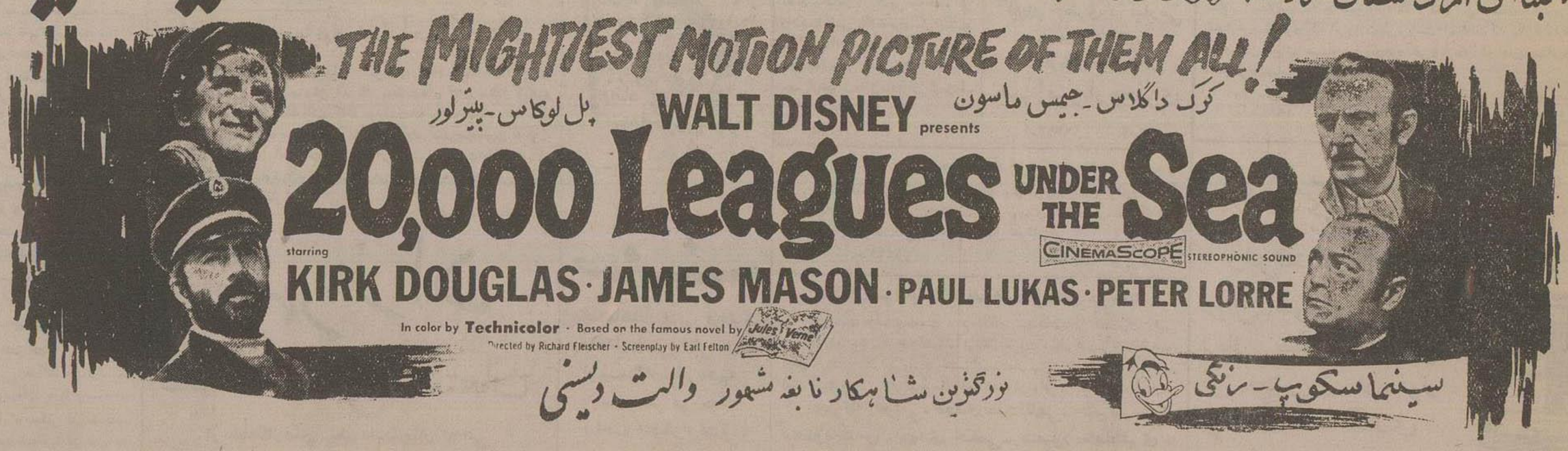

برای درجه عظمت واهمیت این فیلم همین بس که اولین فیلمی است سینمای بزرگ سعدی تو اما بایك سینمای دیگر نشان میدهد

ASH.N.A.Co. «کانون‌طوطی» آ ـ ۱۹۸۹۸

اطلاعات

انتقاد

از علی جواهر کلام

مصلحت دید

چیزی را که امروز پیشنهاد میگویند سابق مصلحت دید میگفتند خواجه لسان‌الغیب میفرماید مصلحت دید من آن است که یاران همه کار بگذارند و سر زلف نگاری گیرند.

اینکه راجع بمصلحت دید صحبت میکنم برای آن است که عده‌ای میگویند در فرنگستان و آمریکا با بقول آقایان در ممالک راقیه هر کس که از کار دولت انتقاد می کند فوراً مصلحت بینی هم مینماید یعنی راه چاره را نشان میدهد اما تو (یعنی بنده) همینطور پشت سرهم خرده گیری و عیب جوئی می کنی و راه چاره را نشان نمیدهی ولی بنده در جواب این اعتراضات عرض میکنم کاریکاتور را قیاس از خود مگیر - گرچه باشد در نوشتن شیر شیر - واقعا نهایت درجه بی لطفی است که بخواهند این بازار آشفته خودمانی را، با جاهای آباد دنیا مقایسه کنند این کسانی که به بنده اعتراض میکنند تصور میفرمایند آقایان بزرگان ما راه علاج را نمیدانند یا بقدر بنده و سایر بن عقلشان نمیرسد که مثلا با سم دست و روشستن خیابان استانبول تبادد و جوی پر از منجلاب گند بنده در دو طرف همان خیابان احداث شود یا زهم یك مثلی خدمتتان عرض کنم میگویند در کاشان یا شهر دیگر ملائی یك زن را برای دو شوهر عقد کرد حاکم آخوند را برای این کار خلاف شرع مؤاخذه نمود که ای آخوند بی سواد مگر نمیدانی یك زن دو جا عقد نمیشود ملا که مرد با انصاف خوش مشربی بود بخان حاکم گفت ببخشید آنقدرها سواد دارم اگر حرفی باشد در دینداری من است والا در سواد من حرفی نیست.

بنده که در دینداری و حسن اخلاق هیچ یك از سرپرستان خودمان شك و تردید ندارم علم و عقلشان هم مسلم است و اگر حرفی باشد در حسن توجه آنها بحال مردم است یعنی آنقدر ها بما مردم اعتنا ندارند اهمیت نمیدهند حق هم با بزرگان است که بما مردم اهمیت ندهند چون وجود بنده و شما و صدها امثال من و شما برای آنها تأثیری ندارد حالا چرا اینطور شده باز هم تقصیر بزرگان است اگر واقعا تعلیم اجباری عملی شده بود واقعا برنامه‌های مدارس طور دیگری بود واقعا کلاسهای اکابر شبانه بطور الزام همه را باسواد میکرد، واقعا قسمت عمده تعلیمات عالیه ما باحرف آغاز و پایان نمی یافت، واقعا از جوانان تحصیل کرده اروپا و امریکا دیده استفاده میکردند ما مردم هم مردم می شدیم و حرفمان همه جا در رو داشت باز هم این سئوال پیش میآید که چرا این کارها را نکردند، حوایش بنظر بنده خیلی ساده است: چون نگاه و گوسفند خود بزرگان ضرر میرسید و انشاالله تعالی که از حالا به بعد تصمیم میگیرند که مردم مردم بشوند

باری خیلی از مرحله دور افتادیم صحبت سر مصلحت دید و پاپیشنهاد بود که میفرمایند بنده قصور و یا تقصیر میکنم و در انتقادات خودنامی از آن نمیبرم و اینك برای خالی نبودن عریضه عرض میکنم مصلحت دید بنده آن است که فعلا بمنظور جلوگیری از این کشت و کشتار تصادفات در شهرها و جاده‌ها اولا تمام پروانه‌های رانندگی را از روی صحت و امانت کامل کنترل کنند تا کسانی که صلاحیت رانندگی ندارند در کنار شوند ثانیا دستگاه معاینه ماشین‌های سواری و باری را باز هم توسط اشخاص صالح امین بیغرض اصلاح نمایند چون اگر دستگاه معاینه بطور جدی اصلاح شود از حرکت ماشین‌های اسقاط و خطرناك جلوگیری خواهد شد.

ثالثا بمحض اینکه مجلس باز شد برای مجازات رانندگان متخلف قانون مناسب وضع امروز بگذرانند و آن قانون را بدون تبعیض و استثناء درباره هر راننده خارجی یا داخلی لشکری یا کشوری آقا یا نوکر مجری دارند.

راه‌ها از اندارمهای میان راهها را مامورین بدهند که علاوه بر حمل اجساد کشتگان ظرفیت ماشین‌ها را از حیث بار و مسافر کنترل کنند.

این یکی از مصلحت دیدهای بنده است ولو چشم آب نمیخورد که کسی بآن اعتنا کند مگر اینکه بقول سوراسرافیل یك باره بگو مرده شو زنده آ کبلای - این هم پیشنهاد دیگر چه میفرمائید؟

ما و خوانندگان

مشکل تمرکز جمعیت

آقای علی اکبر بذرپاش از خوی می نویسد:

این روزها مباحثات گوناگون بر سر مسئله ازدیاد جمعیت تهران و مسائل دیگر مشتق از آن است که بچه ترتیب و بچه نحو میتوان از آن جلوگیری نمود در صورتیکه بنظر اینجانب حل این موضوع بستگی بعلاقمندی اولیای امور بعمران و آبادی مملکت دارد چه اگر دولتها بفکر آبادانی شهرستان‌ها و دهات باشند و تمرکز امور را از انحصار تهران خارج نمایند مسلماً جماعت نیز بمرور پراکنده شده و مشکل زندگی از تهران دور خواهد شد.

تبدیل رشته

عده‌ای از محصلین کلاس پنجم دبیرستان مینویسند سال گذشته بکلیه محصلین کلاسهای چهارم ریاضی و طبیعی طی بخشنامه‌ای از طرف وزارت فرهنگ دستور داده شد در صورت تمایل میتوانند تغییر شعبه داده و از کلاس چهارم ریاضی بطبیعی و بالعکس بروند. ولی چون مواد کلاسهای پنجم ریاضی و طبیعی هیچگونه تغییر مهمی با یکدیگر نداشتند از این جهت گروه کثیری از محصلین تغییر شعبه و تصمیم نهائی خود را بسال بعد یعنی کلاس پنجم موکول نمودند.

امسال که میخواهند تغییر شعبه دهند اولیای دبیرستان‌ها میگویند که چون دستوری در این مورد از طرف وزارت فرهنگ نرسیده از این جهت مانعی توانیم اقدامی در این باره بعمل آوریم.

حال ما عده زیادی از دانش آموزان کلاس‌های پنجم ریاضی و طبیعی سرگردان و بلاتکلیف مانده ایم. نه حق داریم شعبه خود را عوض کنیم و نه هم استطاعت آن را داریم که در شعبه فعلی خود تدریس مربوطه ادامه دهیم امیدواریم تقاضای ما را بگوش اولیای محترم وزارت فرهنگ خصوصا شخص وزیر فرهنگ و شورای عالی وزارت فرهنگ رسانیده تا شاید اقدامی قبل از اینکه مدارس رسما شروع بکار نمایند بعمل آید

نانوائی برای زاغه ها

عده‌ای از ساکنین زاغه‌های جنوب منجمله گودعربها مینویسند سابقاً چند باب دکان نانوائی دولتی در این محل وجود داشت و برای مردم معیل بی‌صناعت این ناحیه کمك مؤثری بود از تاریخی که نانوائی‌های دولتی بسته شده مردم ناتوان شکم اطفال خود را از نان‌های خشك دکانهای خرده نان فروشها سیر میکنند شایسته است برای کمك باین طبقه مردم فقیر چند دکان نانوائی دولتی در این محل دایر گردد.

تلفن عمومی کوچه آبشار

اداره روزنامه اطلاعات

عطف شرحیکه در شماره ۹۴۰۵ - ۱۱ر۶ر۳۶ آن روزنامه راجع بنصب یك دستگاه تلفن عمومی در کوی آبشار درج شده بود باستحضار میرساند.

بطوریکه از شرکت سهامی تلفن ایران اطلاع میدهند مقدار زیادی تلفن همگانی بخارج سفارش داده شده که بمحض وصول اولین بار تلفنهای مزبور نسبت بنصب یکدستگاه آنها در کوی آبشار اقدام لازم معمول خواهد شد.

رئیس اداره اطلاعات و آمار وزارت پست و تلگراف و تلفن. نوروزی

اظهار عقیده فنی

آقای دبدالجواد قریب مینویسد آیا بهتر نیست در عوض یکهزار و پانصد کیلومتر لوله که باید نفت ما را از قم سندر اسکندرون برساند یك چنین لوله‌ئی از قم تا بندر بوشهر احداث کنیم؟ این اقدام دارای مزایائی بشرح زیر خواهد بود.

اولا بجای یکهزار و پانصد کیلومتر لوله کشی فقط در حدود ششصد کیلومتر لوله کشی احتیاج خواهیم داشت.

ثانیا لوله نفت در خاك ایران و بندر مخرج نیز بندر ایران بوده با دریای آزاد مرتبط خواهد شد.

ثالثا از کارگر ایرانی برای نصب لوله و ایجاد تاسیسات استفاده خواهد شد و کارمزد آن عاید کارگران ایرانی خواهد گردید و ایضا از همه مهمتر این که بندر بوشهر از حالت فقر و فلاکت و وضعیت اسفناك فعلی بیرون آمده با مختصر تعمیراتی در وضعیت بندرگاه و احداث سکوئی در میان دریا برای پهلو گرفتن کشتیهای عظیم نفت کش (منجمله کشتیهای نفت کش متعلق بشرکت ملی نفت ایران که قریبا بکار خواهد افتاد) بندر بوشهر بسرعت یك بندر پر جوش و خروش در آمده و مردم بندر بوشهر بار دیگر عظمت و جنب و جوش سابق این بندر را باز یافته از مهاجرت به سواحل جنوبی خلیج صرف نظر و بلکه مهاجر بن قبلی هم با پیدا شدن کار و رونق تجارت ببوشهر باز خواهند گشت

فروشنده ناشی

دالو

← از چپ به راست

از اینجا و آنجا

بدمستی جین راسل

از لوس انجلس اطلاع میرسد که جین راسل ستاره معروف سینما در حالیکه مست بود و اتومبیل خود را میراند به در کافه‌ای شدت تصادف نمود و شخصی را مجروح ساخت. برای محاکمه وی دادگاه تشکیل شد ولی او از حضور در دادگاه خودداری نمود. بدین جهت قاضی حکم باز داشت او را صادر کرد.

موقعیکه پلیس برای دستگیری او مراجعه نمودند مشاهده کردند که وی بیهوش در حمام افتاده است

افرادپلیس هم او را در همانحال بزندان منتقل ساختند تا پس از بهوش آمدن از مستی محاکمه نمایند.

بخاطر سك

یکی از دادگاههای هند در دهلی ده نفر را بخاطر یك سك محکوم بزندان ابد کرد.

این ده نفر متهم بودند سگی را که متعلق بیکی از آنها بود بقدری زده بودند تا مرده بود.

این سك سه تولهسك پیر مردی را مجروح ساخته بود و هنگامیکه پیر مرد اعتراض نمود این ده نفر سك را آنقدر زدند تا مرد.

بزرگترین جاروی الکتریکی

چند روز قبل بزرگترین جاروی برقی در فرودگاه نیویورك آزمایش شد، این جارو بقدری بزرك بوده و از لحاظ کار سرعت دارد که در مدت بسیار کوتاهی سر تاسر فرودگاه را پاك و تمیز کرده، جالب توجه اینجاست جاروی برقی قطع نظر از سنگریزه‌ها و زباله‌ها و غیره حتی سنگهای بزرگ را نیز برداشته خلاصه سطح زمین را کاملا پاك و تر و تمیز مینماید.

استخری که همه جور آب دارد!

در هاستون واقع در تکزاس هتلی افتتاح شده که استخر آن از آب اکثر ممالك دنیا پر شده است. مدیر هتل بمنظور تبلیغ از رودخانه‌های ممالك زیادی آب خواسته بود و با صرف مبالغ قابل توجهی از هر کشور مقداری آب حمل کرده بودند. بهرحال در استخر هتل از هر کشوری مقادیری آب وجود دارد.

رکورد آتش سوزی هم شکسته شد

هفته گذشته در رم وحومه در مدت ۴۸ ساعت بالغ بر ۷۰ واقعه آتش سوزی اتفاق افتاد، اداره آتش نشانی گزارش داد که اکثر این آتش سوزیها در اثر سیگار و عدم مراقبت اشخاصی که ته سیگار را بگوشه‌ای انداخته اند بوجود آمده است و بایستی مردم بیشتر دقت نمایند.

بهرحال رکورد آتش سوزی در ایتالیا شکسته شد. زیرا تا امروز سابقه نداشته که در ۴۸ ساعت ۷۰ بار آتش سوزی شود.

دو کودك در یخچال

در تکزاس دو کودك یکی ۳ و دیگری ۴ ساله هنگام بازی توی یك یخچال نشستند و در اثر بسته شدن در آن هر دو از بین رفتند.

هتلی که مخصوص مردان است

در یاکینتون واقع در ایالت دوانشایر (انگلستان) یکنفر باسم «جوك هابفیلد» که از افسران مستعفی میباشد هتلی دائر کرده است که هیچ زن مشتری قبول نمیکند، این هتل اختصاص بمردان دارد حتی در میان کارسنها و کارمندان آن نیز زن دیده نمیشود، اگر زن و مردی بآنجا بروند در بان هتل میگوید:

- خانم ورود شما ممنوع است اما آقا مختارند.

رکورد بیخوابی

لورین والنتین از اهالی کنساس توانسته است که مدت یکهفته بیخوابی بکشد و رکورد بیخوابی را بشکند.

والنتین ۲۷ سال دارد.

رکورد سابق بیخوابی ۱۶۸ ساعت و ۳۲ دقیقه بود و دو نفر از اهالی او کلاهما توانسته بودند بدست آورند.

در این اقدام یك ایستگاه تلویزیون نظارت داشت والنتین در ۲۴ ساعت چهار مرتبه غذا میخورد و قهوه و چای بمقدار زیادی مینوشید.

جدول کلمات متقاطع شماره ۷۳۳

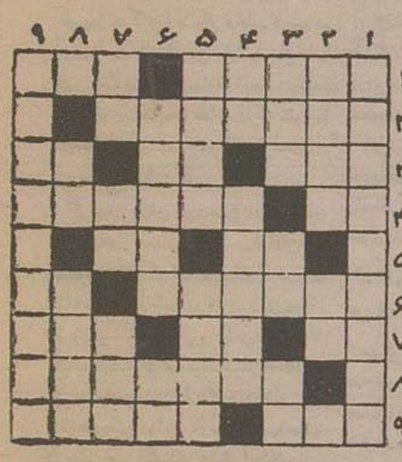

افقی: ۱- از شهرهای زیبای خاور نزدیك - گردکان ۲- نخستین قانونگزار ۳- حالا دیگر ماشین برقی هم بجانش میاندازند - بر سر آن میروند و جان میدهند - عددی است ۴- علامت جمع - ماهرخسار زیبا رو ۵- ضمیری است - مظهر خنکی و بیمزگی ۶- شیطان رجیم - در سر سفره از مغز قلم می تکانند ۷- از طوائف ایرانی - در عربستان هم شمسی دارد هم قمری - از نوشیدنیهای بی الکل ۸- مال عزیزان را دوستدارانشان با دل و جان بجان خود خریدارند ۹- نیست شدن - کم کم فصل آنهم سپری میشود.

عمودی: ۱- دریائی است از دانشهای گوناگون! - سوگند است و راست هم هست - بر سر پولادهم بگذار بدنرم میشود ۳- بجای آن رو به نگوئید که غلط است - فاصله امیر ساید - سخن چین بر هم میزند ۴- طرف - از آهنگسازان بسیار معروف اروپا که با وجود عمر کوتاهش بیش از ۴۰۰ اثر از خود بجا گذاشته است ۵- ماهی تازه از آب گرفته - شب اول زمستان ۶- از انواع میکرب - از آنطرف، طرف میشود! ۷- در نزدیکی بر بانك است - گاهی در بهشت هم می نشیند تا از تنقلات مبرد باشد - کشیش ارمنی ۸- کشنده است - گوسفند را آنجا میبرند و گوشت میآورند ۹- عهد شکن.

حل جدول شماره ۷۳۲

افقی: ۱- بر - انجوچك ۲- باد - رفتنی ۳- بهار - و ۴- بمن - سراه ۵- دوری - موهن ۶- وامدود ۷- یك - جاهل ۸- انجمن - نسا ۹- رشك پری - ته.

عمودی: ۱- بی بندوبار ۲- راموا کنش ۳- دابر - جك ۴- رمی - کمب ۵- ترنر ۶- چفت - موج ۷- وت - سودان ۸- چنبر - هست - ۹ کیوان کلاه.

باطوطی
رنگ کنید
Glasso
Glassomax
رنگ طوطی نشان
مخصوص اتومبیل و ساختمان
رنگ طوطی نشان
مخصوص - مرسدس بنز - دکاو - ماگیروس
فلکس واگن - اپل: نماینده انحصاری در ایران
شرکت طوطی: خیابان سعدی کوی پاسیمی تلفن ۳۳۶۵۶

SYLVANIA سیلوانیا

اخطار بکلیه خریداران
فلورسنت سیلوانیا

اخیرا اطلاع رسیده در بازار برای سوءاستفاده از نام سیلوانیا روی ترانسفورماتورهای متفرقه نام سیلوانیا را نوشته و ترانسفورماتور را بنام سیلوانیا میفروشند.

این عمل تقلب در کسب و جرم است و طبق قانون چنین ترانسفورماتورهائی که در مغازه هر کس یافت شود از مجرای قانونی تعقیب و توقیف خواهد شد.

تمام ترانسفورماتورهائی که این شرکت نماینده کارخانه فلورسنت سیلوانیا میفروشد دارای مهر مخصوص شرکت سهامی تام است

از خریداران محترم تقاضا میشود در موقع خرید توجه بمهر مخصوص شرکت سهامی تام بنمایند تا ترانسفورماتورهای متفرقه که دوام لامپ های سیلوانیا را کم میکنند بآن‌ها نفروشند

شرکت سهامی تام

آ-۱۹۱۴۸ ۲-۳

امشب امشب

برهنه خوشحال

فیلم موزیکال اجتماعی در سالن زیبای سینمای درجه یك فری

مجهز بدستگاههای آخرین سیستم سینما

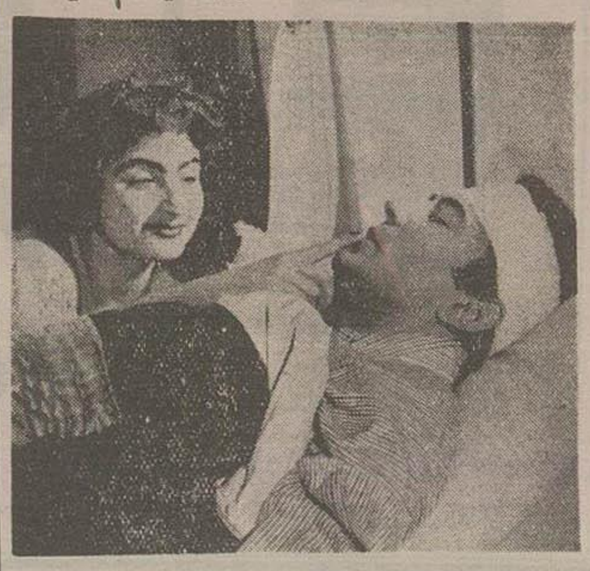

نمایش بطریقه وایداسکرین

شروع سانس‌ها:

۳ و نیم ۴ و نیم - ۶ و نیم و ۸ و نیم بعد از ظهر

نشانی خیابان سی متری نظامی چهارراه متیریه

آ-۱۹۷۶۴ «کانون طوطی»

علامت اطمینان

داشتن یك خودنویس
شیفرز Sheaffer's
معرف
شخصیت شماست

تنها خودنویسی که با دستگاه مخصوص تعبیه شده در آن شما را از آلودگی بجوهر نجات میدهد

زیبا
خوش خط
اتوماتیك
هر ظرفیت و بالاخره مطلوب همه

SHEAFFER'S
نماینده انحصاری شرکت احیاء

آ-۱۹۴۰۰ ۱-۳ «کانون طوطی»

ایلفورد

آلبوم زیبائیست
عکسها آنرا زیبا جلوه داده است
زیبائی عکس مدیون
فیلم آن است!

ایلفورد

آ-۱۹۷۲۴

اعطای بورس تحصیلی از طرف دولت امریکا

کمیسیون مبادله فرهنگی بین ایران و آمریکا بدینوسیله اعلام میدارد که دولت آمریکا طبق برنامه روابط فرهنگی خود در سال تحصیلی ۱۹۵۹-۱۹۵۸ چند بورس تحصیلی بدانشجویان ایرانی اختصاص داده که در یکی از دانشگاههای امریکا بتحصیل فوق لیسانس اشتغال ورزند.

هزینه ایاب و ذهاب و کلیه مخارج تحصیلی و زندگی از طرف دولت امریکا تامین میگردد.

داوطلبان از طریق مسابقه و طبق شرائط زیر انتخاب میگردند:

۱- تابعیت ایران
۲- داشتن کامل زبان انگلیسی
۳- صحت مزاج
۴- حداکثر سن ۳۵ سال
۵- داشتن درجه لیسانس از دانشگاه با حداقل معدل ۱۲
۶- نداشتن سابقه تحصیل و اقامت در آمریکا
۷- تجربه در رشته تخصصی پس از اتمام دانشگاه
۸- رشته‌های تحصیلی منحصر است بآموزش و پرورش (آمار فرهنگ. تنظیم برنامه. تدریس) علوم اجتماعی (تاریخ جغرافیا. حقوق مدنی) فلسفه. زبان و ادبیات انگلیسی معماری. باستان شناسی و رشته حقوق

واجدین شرائط میتوانند در تهران بخش فرهنگی اداره اطلاعات آمریکا واقع در خیابان نادری کوچه گوهر شاد و یا کنسولگری آمریکا در تبریز. اصفهان. مشهد و خرمشهر مراجعه و تقاضانامه های مقدماتی را دریافت دارند تقاضاهای مقدماتی باید از طرف داوطلبان پر شده و منتهی تا تاریخ ۲۴ اکتبر ۱۹۵۷ (دوم آبان ماه ۱۳۳۶) بمراکز نامبرده در فوق تسلیم گردد

آ-۱۹۴۴۰ ۳-۳

آموزشگاه بالت لیلی لازاریان

نام نویسی از اول مهر
همه روزه از ساعت ۹ تا ۱۳ صبح
و از ۴ تا ۷ بعد از ظهر رقص
های بالت و کلاسیك ایرانی
اسپانیولی و عربی و غیره
تدریس میشود
آدرس - خیابان شاه - بیست
متری اول چهارراه نیر

آ-۱۴۴۳۱

انستیتو ایران و فرانسه

ثبت نام جهت سه ماهه اول از روز شنبه ششم مهر ماه ۱۳۳۶ (۲۸ سپتامبر ۱۹۵۷) شروع و همه روزه از ساعت ۱۵ تا ۱۸ ادامه خواهد داشت. حق التدریس: ۴۵۰ ریال (که قبلا هنگام ثبت نام دریافت خواهد شد) پس از شروع درس و در جریان ثلث تحصیلی تقاضای ثبت نام پذیرفته نخواهد شد.

دروس از روز شنبه ۱۳ مهر ماه ۱۳۳۶ (۱۵ اکتبر ۱۹۵۷) شروع میگردد.

آ-۱۴۲۲۱ ۲-۳

در کدام مشاغل احتمال مرگ زیادتر است؟

آیا میکربها هم از امتیازات طبقاتی حساب میبرند؟

از نظر تاریخ، نخستین تماس بین تکنیک طبی و زندگانی اجتماعی و اطب کار، بوجود آورده است زیرا اولین بار از طریق طب کار. معلوم شد که بیمار فرد مجردی نیست بلکه خود صاحب حرفه است که شرایط کار مشخص وی در وجود او موثر است.

موسس طب کار

گرچه پزشکان عهد عتیق علائم و آثار بیماریهای معدنچیان، پهلوانان و مسمومیت کارگران سرب کار را می‌شناختند ولی قاطبه مورخین، برناردورامازینی پزشک ایتالیائی را که در سال ۱۷۰۰ کتاب «بیماریهای صنعتگران» را تالیف کرده است موسس طب کار میدانند

با وجود این سوابق تاریخی، توسعه طب کار یعنی طبی که تاثیرات شرایط کار را در بیماری و مرگ و میر کارگران مورد مطالعه قرار دهد از قرن نوزدهم آغاز شده است.

بنابر یك احصائیه انگلیسی مربوط بسالهای ۲۳-۲۲-۱۹۲۱ که درباره زندگانی مردان ۲۰ تا ۶۵ ساله تهیه شده است مشاغل را از نظر تاثیر در مرگ و میر افراد بچهار نوع میتوان تقسیم کرد.

احتمال مرگ

۱- نوع اول مشاغلی است احتمال مرگ و شاغلین آنها نسبتا کم است نظیر کشاورزی آموزگاری، بانکداری، مهندسی و مشاغل مشابه.

۲- نوع دوم مشاغلی احتمال مرگ و شاغلین آنها متوسط است مانند آهنگری ساعت‌سازی، کفاشی، بنائی، دکانداری، کارمندی، وکالت دادگستری و طبابت.

۳- نوع سوم مشاغلی که علاوه بر خسته کننده بودن خطر حرارت و سرمای شدید، گرد و غبار و آخر مزمان آورد را برای شاغلین در بر دارد همچون استخراج معادن، ذوب فلزات آتش کاری، قابقرانی، رنگرزی و مشاغل مشابه.

۴- نوع چهارم مشاغلی احتمال مرگ شاغلین آنها فوق العاده زیاد است مانند سفالسازی، سوهان کاری، قالب زبری استخراج معادن مس و سرب و قلع.

آمار فوق میرساند که مرگ و میر برحسب شغل نسبت فاحشی تغییر مییابد.

طب استحفاظی

بیماری مسری مانند طاعون، وبا، آبله، حصبه محرقه (تیفوس) از زمانهای پیش بلای جان انسان بوده‌اند.

یونانیها علت بیماریهای مسری پی نبردند، ولی در تورات صحبت از کثافات مسری بمیان آمده است و حتی راجع باحتیاجات لازم در مقابل مبتلایان ببیماری جذام اشاراتی شده است.

در قرون وسطی، مخصوصا در قرن چهاردهم میلادی، بیماری طاعون چند بار بروز کرده و میلیونها نفر را کشته است. ولی هیچیك از پزشکان پی بعلت و طرز سرایت بیماریهای مسری نبردند. اکتشافات پاستور پدر و موسس دانش میکرب شناسی پرده از اسرار میکربها و طرز سرایت بیماریهای مسری برداشت و معلوم شد که بیماریهای مسری نتیجه راه یافتن میکربها ببدن انسان بوده و علاوه از انسان یا حیوانی بانسانها و حیوانات دیگر سرایت میکند.

میکربها بوسیله هوا، آب و خاك ببدن انسان یا حیوان انتقال مییابند و نیز آشکار شده است. افراد سالمی هستند که در عین سلامت، حامل میکرب بیماریهای مخصوص‌اند.

این میکربها در وجود (میکرب بر) هیچگونه اثر بدی ندارند ولی بمحض راه یافتن ببدن شخص سالم اثر بیماری خود را مینمایند.

میکربها و امتیازات طبقاتی

میکربها توجهی بسدهای طبقاتی ندارند بدین معنی که میکرب تیفوس یا حصبه یا دیفتری مزیتی برای ثروتمندان قائل نیستند که خود آنان یا فرزندانشان را عزیز شمارند و فرزندان و افراد طبقات محروم را شایسته مرگ دانند لذا جلوگیری از بروز و شیوع بیماریهای مسری هنگامی امکان پذیر است که صورت اجتماعی نداشته باشد.

گرچه عملا افراد طبقات محروم، مقاومت کمتری در مقابل بیماری‌ها دارند ولی این کمی مقاومت ناشی از طرز نارسای تغذیه و زندگانی پر رنج و مشقت و دست نیافتن بوسایل علمی معالجات است هدف اصلی طب استحفاظی برانگیختن وسائل جلوگیری از بروز و شیوع بیماری‌هاست در صورتیکه یگانه هدف طب قدیم درمان این بیماریها بوده است.

کوشش‌های جدید

بعد از جنگ دوم جهانی موضوع مبارزه با امراض گوناگون و تامین بهداشت اجتماعی سرلوحه فعالیتهای همگانی قرار گرفت در منشور آتلانتیك صراحتا ذکر شد که پس از خاتمه جنگ تمام ملتها موظفند هرگونه همکاری اقتصادی را برای بالا بردن سطح زندگانی و بهبود وضع اجتماعی بیکدیگر مینمایند. در پاره‌ای از کشورها نقشه‌های بسیار وسیع تامین اجتماعی طرح شد.

در انگلستان طرح بوریج، در کانادا طرح مارش. در آمریکا طرح واگنر

بطور خلاصه باید گفت که چاره‌ای جز صورت اجتماعی دادن بطب علاجی و استحفاظی نیست، زیرا معلت ترقیات فنی که در علم طب روی داده است استفاده عملی از این ترقیات جز بکمك سازمانهای بهداشتی و اجتماعی میسور نیست

چگونه گمرك در ایران بوجود آمد؟

در زمان اشکانیان از کالاهای خارجی حقوق گمرکی میگرفتند

اداره گمرك در مدت ۵۹ سال که از تاسیس آن میگذرد چه کارهائی کرده است

تیمسار سرتیپ ضرغام

کسانیکه باتجارت و دادوستد سروکار دارند و محصولات آنان بایداز خارج کشور وارد ایران شود میدانند اداره گمرك یکی از مزرگترین منابع درآمد مملکت است.

در گذشته ورود کالاها توجهی مبذول نمیشد و استفاده چیان هر ساله مقادیر معتنابهی کالا بصورت قاچاق وارد کشور میکردند ولی از چندسال قبل مبارزه شدیدی علیه قاچاق در کشور شروع شد و نتائج مثبتی از آن بدست آمده است.

در حال حاضر کالاهائی که وارد کشور میشوند ارزیابی شده و پس از بازرسی دقیق اجازه ترخیص آنها صادر میگردد

معنی لغوی گمرك

کلمه «گمرك» ریشه یونانی دارد و بمعنی حقوقیست که اصولا بر مال التجاره و کالا تعلق میگیرد.

برخی از نویسندگان عقیده دارند دولت عثمانی پس از فتح قسطنطنیه «اسلامبول» این واژه را از زبان یونانی گرفته و با استعمال کنونی آن بنام (گمرك) مورد استفاده قرار داده است.

اگر تاریخ مراجعه کنیم می‌بینیم در زمان سلطنت ساسانیان هم اداره‌ای بنام «دیوان» برای اخذ باج و حقوقی که بکالاهای تجارتی تعلق میگرفت وجود داشت که بعدها اعراب نیز همین کلمه را برای دستگاههای وصول مالیاتی پذیرفته و کلمه «Devane» که ترجمه فرانسوی گمرك میباشد از لغت مزبور اقتباس شده است.

تاریخچه گمرك در ایران به ۵ مرحله تقسیم شده است!

۱- تشکیلات گمرکی دوره اشکانیان در ایندوره کالاهائیکه از مرز خارج میشد از عوارض معاف بود ولی از کلیه کالاهای وارداتی عوارض مشخصی گرفته میشد.

۲- تشکیلات گمرکی بعد از حمله اعراب و در زمان خلافت عمر

۳- سیاست تجارت آزاد- باید دانست که از تاریخ حمله اعراب تا سلطنت صفویه اصل سیاست تجارت آزاد معمول و مرعی بوده است

۴- عوارضی بنام «دفرضه» در دوران سلطنت صفویه تا سلطنت شاه سلیمان صفوی از کالاهائیکه از خلیج فارس وارد میشد اخذ میگردید.

۵- از سال ۱۶۷۴ میلادی چون دولت شاه سلیمان صفوی نتوانست حقوق گمرکی از کالاهای وارداتی وصول کند ناچار در آمدهای گمرکی را اجاره گذارده شد.

چرا گمرك در ایران بوجود آمد

فرضه‌های گمرکی روس و انگلیس، خالی بودن خزانه و عدم توجه بدرآمدهای گمرکی و نظارت در امور تجارتی و بالاخره استهلاك قرضه‌هائی که دولت بروسیه تزاری و انگلیس مدیون بود از طرف دیگر درآمدهای گمرکی شمال و جنوب که در گروگان استقراض مزبور قرار داشت و همچنین فشارهای وارده از ناحیه «کاپیتولاسیون» بتجار ایران باعث شد که ناپیشنهاد اتابك امین السلطان فرمان همایونی در ۱۸ ذیحجه ۱۳۱۸ بنام مسیو «نوز» بلژیکی صادر شود.

مسیو نوز وظیفه داشت تشکیلات صحیح گمرکی در ایران بوجود آورد و نظم نوینی در اخذ حقوق و عوارض تجاری بوجود آورد در بموجب صدور این فرمان از بهای کالاهائیکه وارد و صادر میشد بما خذ پنج در صد باضافه هر بار چهل من تبریز یست و دوشاهی از مکاری گرفته میشد و در همین هنگام بود که کلیه حقوق و عوارضی که سابقا بعنوان راهداری، قپانداری و حقوق خانات و غیره وصول میشد لغو گردید.

مسیو نوز بلژیکی و یاران او چه کردند؟

بطور کلی پس از استخدام این کارشناس بلژیکی وضع گمرك ایران سر و صورتی بخود گرفت که تا آنزمان اثری از آن نبود.

در تمام مدت سی و شش سالی که مامورین بلژیکی در ایران خدمت کردند تحول بیمانندی در وضع گمرك ایران بوجود آمد.

مسیو نوز با همکاری سایر مامورین بلژیکی توانست سازمان گمرکی ایران را بمثابه مترقی‌ترین سازمان های گمرکی اروپا درآورد. در این مدت مستشاران بلژیکی تشکیلات صحیحی براساس سازمان اروپائی بوجود آوردند و عده‌ای جوان تحصیلکرده ایرانی را که تسلط کامل بزبان فرانسه داشتند بکار گمارده و با کنترل و نظارت دقیق در امر وصول درآمدهای گمرکی سرو سامانی بوضع گمرك ایران بخشیدند ولی در سال ۱۳۱۳ بود که دولت ایران دیگر احتیاجی بوجود کارشناسان و مستشاران بلژیکی نداشت و بخدمت آنان خاتمه داد از آن پس ریاست و مدیریت کل گمرك همواره بعهده صاحبمنصبان ایرانی بوده است.

سابقه ۵۹ ساله!

از تاریخ تاسیس اداره گمرك در ایران ۵۹ سال میگذرد.

در تمام این مدت اداره گمرك با حوادث و ماجراهای شیرینی مواجه بود در این ۵۹ سال ۲۳ نفر مدیر کل در گمرك کار کرده‌اند که اولین نفر آن مسیو نوز و آخرین آنها تیمسار سرتیپ ضرغام میباشد

در حال حاضر اداره گمرك تهران بوسیله یك مدیر کل و سه نفر معاون اداره میشود علاوه بر آن ۱۷ اداره مستقل در تهران و شهرستانها و در حدود ۱۴ اداره در مرکز دارد

اداره گمرك علاوه بر اینها ۲۳۴ دفتر و پاسگاه گمرکی دارد

اولین تعرفه گمرکی

تنظیم اولین تعرفه گمرکی که دارای ۵۸ بند و ۱۱۶ قسمت بود در سال ۱۹۰۳ بدست مسیو نوز صورت گرفت

ولی در سال ۱۳۲۹ تعرفه گمرکی از نقطه نظر طبقه بندی بر اساس تعرفه بین المللی قرار گرفته است

تعرفه سال ۱۳۳۴ که آخرین تعرفه گمرکیست مشتمل بر ۹۹۱ قلم میباشد

اداره گمرك تهران

از سال ۱۳۱۵ بامر اعلیحضرت فقید اداره گمرك تهران شروع بکار کرده است اداره گمرك تهران مثل سایر بناهای باعظمتی که در زمان رضاشاه فقید ساخته میشد مجهز بانبارهای بزرگ و مدرن و وسائل تخلیه کالاهائیست که وسیله راه آهن باکامیون از خرمشهر بتهران حمل میگردد

گمرك تهران دارای ۸ انبار مجهز است و این غیر از دو انبار جدید التاسیس است که بنا شده. این اداره بغیر از ادارات غیر فنی دارای اداره بازرسی و ادارات صادرات نیز میباشد.

سالن بزرگی در گمرك تهران جهت اداره گمرك امانات پستی و ساختمان جدیدی جهت گمرك مهرآباد ساخته شده است.

اخیرا بدستور سرتیپ ضرغام مدیر کل گمرك قسمت هوائی گمرك تهران به گمرك مهرآباد انتقال یافته است.

از زمان تصدی سرتیپ ضرغام بمدیریت اداره گمرك تحولات عمده‌ای در امور اداره گمرك بوقوع پیوسته است.

مثلا ایجاد تشکیلات گمرکی در بندر دیلم، خرید جرانقال و وسائل تخلیه و بارگیری در خرمشهر، ایجاد ماشگاه، ساختمان خانه برای کارمندان گمرك ایجاد سالن برای محمولات پستی و غیره که میتوان از آنها نام برد.

در حال حاضر مبارزه شدیدی نیز علیه قاچاق شروع شده و مامورین مساعی فراوانی برای کشف اموال قاچاق و جلوگیری از آن مبذول میدارند.

امید است اداره گمرك در این امر مانند سایر امور گمرکی موفقیت خود را بانجام رساند!

شخصیت روز

مردی که در سیام کودتا کرد

چگونه داستان سه یار دبستانی در سیام تکرار شد

ژنرال ساریت لباس ساده میپوشد و شراب بی حساب مینوشد

مردی که هفته گذشته در سیام زمام امور را بدست گرفت، یك سرباز حرفه‌ای کوتاه‌قد و لجوج است که میگوید سیاست و اشتغال بمقامات عالی غیر نظامی را دوست ندارد.

فیلدمارشال ساریت واقعاً فاقد نرمی و صفائیست که رهبران سیاسی معمولا دارند.

او آدمیست خشن و از صحبت میپرهیزد و میگوید در مراسم رسمی احساس ناراحتی میکند.

ساریت میگوید زندگی خشن نظامی را بر پشت میز نشستن و ضیافت یك وزیر کابینه ترجیح میدهد و معمولا ساده‌ترین اونیفورم‌های نظامی را که یك شلوار خاکی و بلوز سینه باز است، میپوشد.

ساریت سیگار میکشد ولی در نوشیدن مشروب افراط میورزد و در سن ۴۹ سالگی سلامت خود را بر اثر بیماری کبدی از دست داده است.

ساریت با دوستان صمیمی خود میجوشد و مهمانی های کوچك با دوستان دیرین را دوست میدارد. وی ورزش دوست است و در روزگار جوانی بکسور بوده و هنوز هم تماشای بکس بازی و مسابقات فوتبال مورد علاقه اوست.

فیلدمارشال ساریت که بشدت مایل بشرکت در کارهای سیاسی است از مدتها پیش بنحو موثری در امور سیاسی سیام شرکت داشته است وی در بانکك بدنیا آمده و پسر یك سرکردارتش از اهالی سیام شمالی است.

ساریت پس از آنکه مدرسه بودائی را بپایان رسانید از ۱۹۱۹ تا ۱۹۲۹ در آکادمی نظامی سیام بتحصیل پرداخت.

رقابت همشاگردان

یکی از همکلاسان وی در آکادمی نظامی که هفته پیش ساریت وی را از کاربر کنار نمود ژنرال فائو سریانوند رئیس پلیس سیام بود، همکاران ساریت میگویند رقابت بین این دو نفر از مدرسه نظامی هنگامی شروع شد که ساریت از حیث درجه، ورزش و خبرگی در مسائل نظامی جلو افتاد. ساریت پس از پایان مدرسه سریعا بعنوان یك افسر ارتش ترقی کرد. ولی ژنرال فائو وارد نیروی پلیس شد.

ساریت در سال ۱۹۴۷ فرمانده یکی از هنگهای بانکك بود و بطور مؤثر در کودتای سیام شرکت نمود. بنخست وزیر مارشال سونگرام کمك کرد. ژنرال فائو نیز از افراد برجسته کودتا بود و باتفاق سونگرام و ساریت یك هیئت سه نفری را بوجود میآوردند که بر امور دولت نظارت داشتند. فیلدمارشال ساریت فرمانده کل ارتش و وزیر دفاع شد و ژنرال ساریت امور پلیس را بدست گرفت و بسمت وزیر کشور منصوب گردید.

رقابت بین ساریت و فائو پس از سال ۱۹۴۷ نیز ادامه یافت و هر کدام از ایشان در اقدامات و کارهای خود موفقیت هائی بدست آوردند.

چند ماه پیش مارشال ساریت در تعدادی از شرکتهای کشتیرانی بانکك و صادرات و واردات منافعی بدست آورد و ما انتخاب بازرگانان لایق چینی علاقمند شد تا منافع تاسیسات مزبور را تامین کند.

در روزهائی که دیگر قدرت سه گانه در حال از میان رفتن بود، مارشال سونگرام به وزرای کابینه دستور داد که بین فعالیت های بازرگانی و پست وزارت یکی را انتخاب کنند. در نتیجه مارشال ساریت از پست وزارت دفاع و ژنرال فائو از وزارت کشور استعفا دادند.

سونگرام برای ایجاد تعادل در روابط مارشال ساریت و ژنرال فائو گاهی بنفع این و گاهی بنفع آن وارد عمل میشد. در این اواخر سونگرام جانب فائو را گرفت و مارشال ساریت نیز با یك ضربت هر دوی آنها را از کار بر کنار نمود و باتفاق همکاران نزدیکش قدرت را در سیام بدست گرفت.

عدم تمایل به نخست وزیری

مارشال ساریت در سالهای اخیر تجربیات قابل ملاحظه‌ای در اداره امور بدست آورده و تا کنون دو بار بآمریکا مسافرت کرده و اروپا و ژاپن را نیز دیده است.

ساریت همیشه با هیئت مستشاری آمریکا در سیام که ارتش این کشور را تربیت میکند موافق نبوده است، ولی از نظر خصوصی با افسران آمریکا رفتار دوستانه‌ای داشته است.

انتقادهای ساریت از آمریکا که گاه گاه بعمل میآمد، بعنوان عدم موافقت وی با موقعیت ضد کمونیستی سیام و اتحاد با آمریکا و پیمان نظامی آسیای جنوب شرقی تلقی شده است.

ساریت مایل به نخست وزیری نبوده و نیست و دوستانش عقیده دارند که کار های روزانه و جاری اداری او را خسته میکند و بیشتر وی را برای پشتیبانی از یك کابینه مناسب می‌دانند بدون اینکه در رأس آن قرار گرفته باشد.

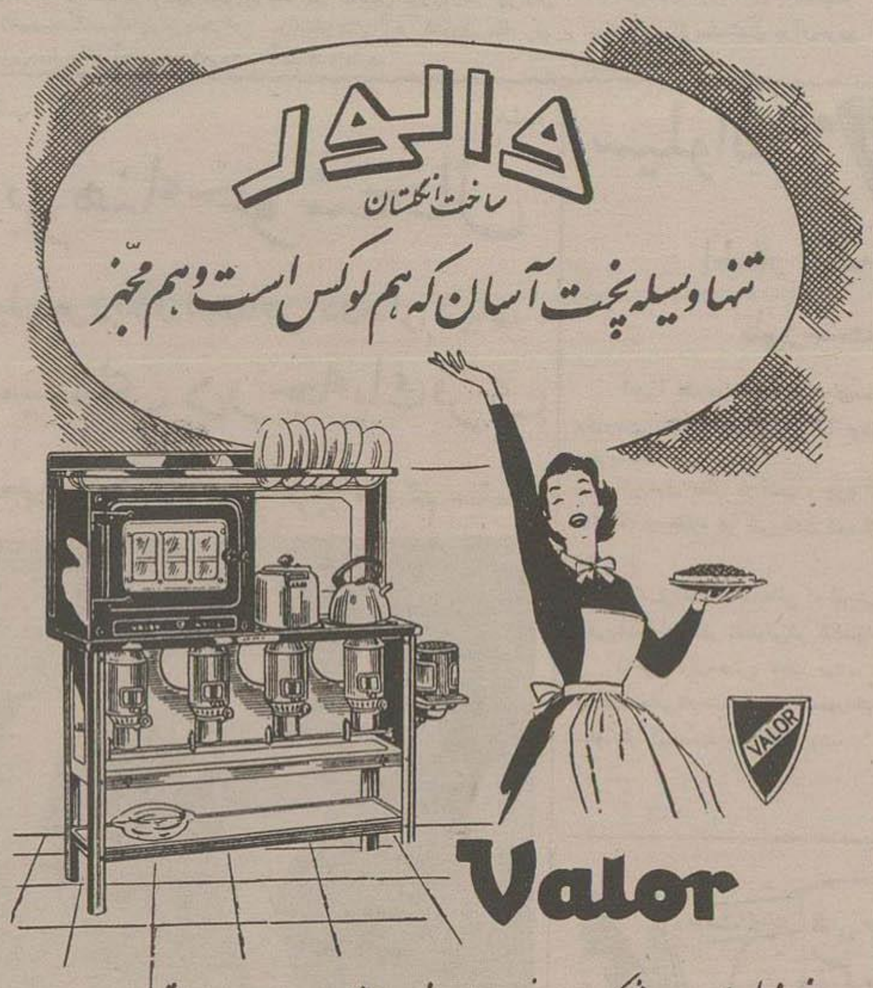

نماینده انحصاری: شرکت نبی عبدالصمد خویلو و شرکاء، خیابان سعدی تلفن ۳۸۸۴۹

-۵۰-

مونیك احساس خستگی کرد و از سرعت خود کاست ولی امید بازیافتن بریسه با وقوت قلب میداد.

بازنیمی از راهی را که در پیش داشت پیمود ولی خستگی توام با اضطراب بر وجودش حاکم شد.

«چطور می‌توانم بریسه را در این دریای پهناور پیدا کنم، حالا که کشتی غرق شده است چطور او را پیدا کنم. شاید الان در جهت دیگری شنا میکند؟؟

باسماجت به پیشروی ادامه داد چند لحظه بعد چشمش بتخته پاره‌های زیادی که باقیمانده کشتی سوخته بود افتاد.

حتی بین تخته پاره ها یك بشکه چوبی دید که روی آب در حرکت بود.

بیك تخته قناعت کرد.

دست‌ها به آن گرفت و با حرکت پاها سعی کرد باز در میان تخته‌شکسته های کشتی جلو برود.

عاقبت سری دید که از آب خارج شده بود.

از زلف سیاه و زبر او فهمید که یك ملوان چینی است.

دو چینی دیگر از نزدیکی او گذشتند و بطرف بشکه چوبی رفتند.

بعد از طی درحدود صد متر باز مقداری تخته پاره روی آب دید. سه بار صدا کرد:

بریسه!. بریسه!. بریسه!.»

و باز شنا ادامه داد ولی احساس میکرد پاهایش دیگر از اراده‌اش پیروی نمیکنند پاره صدا زد.

ناگهان اسم خود را شنید. در جهتی که صدا آمده بود نگاه کرد چشمش بمردی فتاد که بیك دکل شکسته دست گرفته بود

- شما هستید بریسه

باقیمانده قوای خود را جمع کرد و بطرف او رفت وقتی نزدیك رسید خود را بدکل شکسته آویخت تا نفسی تازه کند سپس گفت:

- چقدر خوشبختم که...

ولی حرف خود را قطع کرد زیرا رنگ پریده کی عجیب مرد جوان او را بوحشت انداخت. بعد از لحظه‌ای پرسید:

- چرا رنگتان پریده است؟ خسته هستید؟

- دیگر نمیتوانم...

- باید سعی کنیم روی این دکل سوار شویم.

- من هرچه کردم نتوانستم برای اینکه گرداست و میچرخد.

مونیك نگاهی باطراف خود انداخت، چشمش به یك تکه بزرگ تخته افتاد

- نگاه کنید، میتوانیم روی این تخته بنشینیم.

بریسه باصدای ضعیفی گفت:

- بروید، مونیك.

- شما هم بیائید.

- من اگر این دکل را ول کنم غرق میشویم.

- منهم دیگر قادر شنا کردن نیستم ولی تصور میکنم بتوانم خودم را باین تخته برسانم... چه شد، کاپیتن؟ کاپیتن! کاپیتن!

سر مرد جوان روی آب خم شد و دستهایش از دست آویز جدا میشد

مونیك باعجله او را گرفت ایدام بیحرکت او را روی دوش گذاشت و با کمك پاها سعی کرد بطرف تخته شنا کند.

بخود میگفت و تکرار میکرد:

«باید باین تخته برسم، باید برسم، باید برسم!»

عاقبت خود را بتخته رساند ولی چطور می‌توانست بدن ول کردن بازوهای بریسه بر آن سوار شود؟

باهیجان و عصبی شد بد که گاهی بر اثر ناامیدی بانسان دست میدهد پیراهن بریسه را بدندان و با دست آزادش تخته را گرفت.

این تخته سرپوش یك جعبه عظیم بود که تخته‌های بلند آن بوسیله چهار تراورس بهم متصل شده بود.

مونیك بیکی از این تراورسها دست گرفته بود. تخته بر اثر سنگینی بدنش کمی در آب فرو رفت. دختر جوان تراورس دوم را گرفت چون باز تخته فرو رفت وضع افقی تری بخود گرفت و آنرا از بر بدن خود راند.

آخرین کوشش خود را کرده بود دیگر در بدنش رمقی نمانده بود دستهارا از اطراف باز کرد چشم بآسمان دوخت.

همکار و رفیق خود را روی سینه و بین پاها داشت و او را از آب بیرون نگهداشته بود.

ناگهان از هوش رفت.

***

نزدیك شدن قایق بزن و مردی که بیحرکت روی تخته افتاده بودند کار آسانی نبود. چیزی نمانده بود که مرد بزیر آب فرو رود ولی با مهارت او را گرفتند و بدرون قایق کشیدند. زن که دستها را بشکل صلیب باز کرده بود و هیچ تکان نمیخورد درست میان تخته وسیع پشت افتاده بود. بمحض اینکه گوشه تخته را میگرفتند بطرز خطرناکی کج میشد و پا گذاشتن روی آنهم خطرناك بود ناچار با یك لبزه ماهیگیری گوشه لباسش را گرفتند و او را نیز بدرون قایق کشیدند.

دختر جوان کاملا بیحرکت بود.

طبیب کشتی با کمال دقت مشغول معالجه آنها شد. در چهره‌اش آثار نگرانی نمایان بود.

امتداجراحتی را که زبر دندانه‌های مرد مغروق وارد آمده بود معاینه کرد. این جراحت بر اثر یك ضربه خنجر ایجاد شده بود.

در حالیکه دستیارش مشغول پانسمان زخم بود دختر جوان را معاینه کرد. دختر جراحتی نداشت. او یك آمپول تزریق کرد و دستور داد او را با پتوهای گرم بپوشانند و روی بدنش کیسه آب گرم بگذارند.

بعد از چند دقیقه چشمهارا باز کرد و پرسید:

- من کجا هستم؟

دکتر قبل از اینکه باو جواب بدهد از ملیتش سئوال کرد.

- بله، من فرانسوی هستم، ولی بریسه...

طبیب انگلیسی گفت:

- آن مرد هم سلامت است.

تبسم چهره مونیك را روشن کرد چشمهارا است و بعد از لحظه‌ای دوباره باز کرد و در حالیکه میخواست از جا بلند شود پرسید:

- شما همان کشتی جنگی هستید که تیراندازی میکردید؟

دکتر انگلیسی جواب داد:

- بله، ما در همان کشتی هستیم.

و بلافاصله اضافه کرد:

- کشتی نیروی دریائی سلطنتی «سو نفتسور» و من طبیب کشتی هستم.

- طبیب کشتی؟.. باید فوراً اقدام کرد باید بکشتیهای جنگی دیگر هم خبر بدهید کشتی بادبانی سوم را توقیف کرده‌اید؟

مرد انگلیسی با ملایمت گفت:

- آرام باشید. اگر آرام باشید همه کارها درست میشود.

مونیك با بی حوصلگی گفت:

- خیال میکنید من دیوانه هستم ولی موضوع خیلی مهم است من باید فرمانده کشتی را ببینم.

- اول استراحت کنید بعد میتوانید بروید فرمانده را ببینید.

- ولی وقت تنگ است. باید فورا فرمانده کشتی را باینجا بیاورید من اخبار بسیار مهمی برای او دارم. این کشتی بادبانی حامل خطرناکترین بمبهاست و جان هزاران نفر در خطر است.

خبرنگاران ما از شهرستانها اطلاع میدهند

افتتاح دبستان

خبرنگار ما از کرج می‌نویسد: اخیراً یک دبستان ملی بنام (جهان دانش) بامساعدت آقای شمس‌الدین شهیدی رئیس انجمن شهر افتتاح شده و هم اکنون برای سال تحصیلی جدید نام‌نویسی میکند.

واگذاری زمین بکارمندان دولت

کوچه‌های شهر کرمانشاه اسفالت میشود

آب قصر شیرین لوله کشی خواهد شد

خبرنگار ما از کرمانشاه طی گزارشی اطلاع میدهد:

چندروز قبل آقای اردلان فرماندار کرمانشاه که بمنظور انجام امور اداری بمرکز عزیمت نموده بود وارد کرمانشاه شده نگامیکه برای اطلاع از کارهای انجام گردیده بوی مراجعه نمود

آقای اردلان اظهارداشت درمورد کارهائی که موفق بانجام آن شده‌ام باید بگویم قبل از هر چیز بوضع مسکن کارمندان توجه گردید و برای انجام اینمنظور درحدود یک میلیون و ششصد هزار متر مربع از اراضی باغی وشاطرآباد بدو هزار نفر کارمند ادارات دولتی و یکهزار نفر کارمندان شرکت ملی نفت ایران واگذار خواهد شد.

همچنین اسفالت کوچه‌ها که از طرف سازمان برنامه به عهده تعویق افتاده بود مورد توجه واقع گردید و قرار شد آگهی مناقصه اسفالت کوچه ها از قرار متری دویست و هشتاد ریال منتشر گردد

درباره لوله کشی آب قصر شیرین نیز اقدام مقتضی بعمل آمد و انجام این امر مورد موافقت قرار گرفت.

ضمناً آقای دکتر مهندس مشیری از طرف وزارت کشور برای تعیین سرنوشت خیابانهای بخش ۳ تعیین گردیده تا وضع خیابانها که چندسالی است مورد اختلاف اهالی محل میباشد سر و صورتی بخشد.

استقبال همشریها دربرنامه ارتباطات منظور گردیده است

خبرنگار ما از طالقان مینویسد: چند روز قبل آقای مهندس طالقانی وزیر مشاور باتفاق خانواده خویش وارد طالقان شدند.

آقای مهندس طالقانی هنگام ورود از طرف همشهریان خویش مورد استقبال پرشوری قرار گرفتند و عصر همان روز از محل ساختمان دبیرستان شهرک که در دست ساختمان میباشد بازدید نمودند.

چندی قبل بموجب گزارش خبرنگار کلات نادری باستحضار خوانندگان عزیز رسید که وضع اداره پست و تلگراف کلات سر و صورتی گرفته و مرسولات بنحو رضایت بخشی توزیع میگردد ولی یادآور شدیم که تا مرسولات پستی از طریق مشهد بکلات حمل نشود اداره پست و تلگراف نمیتواند آنطور که باید و شاید مردم را راضی نگهدارد.

اینک از ادارهٔ اطلاعات وزارت پست و تلگراف اطلاع میدهند برقراری سرویس حمل و نقل پستهای خط مشهد ـ کلات با اتومبیل در برنامه توسعه ارتباطات منظور گردیده و پس از ساختمان جادهٔ محمدآباد بکلات و تامین اعتبار مورد لزوم در این باره اقدام خواهد شد.

تصادفات پی درپی

یک اتومبیل جیپ با یک قاطر تصادف کرد

قاطر آنا سقط شد و سوارکار آن مجروح گردید

یک کامیون ارتشی بدرون رودخانه سرنگون شد

چندروز قبل اتومبیل جیپ شماره ۱۳۰۷۶ برانندگی قدرت آشفیع که عازم ساوه بود در ۴ کیلومتری «آسیابک زرند» با یک راس قاطر گردان سوار تیپ یکم مرکز که فعلا برای انجام مانور در آنحوالی مستقر میباشد تصادف نمود.

در این حادثه قاطر آنا تلف شد و سوارکار آن سرباز وظیفه داداش علی رضائی شدید مجروح گردید.

یکی از سرنشینان جیپ بنام مرتضی طاهری نیز در اینواقعه آسیب دید.

پس از گزارش جریان امر ساوه بلافاصله آقای سرگرد روزبه فرماندار ژاندارمری خود را بمحل واقعه رسانیده، مجروحین را ببیمارستان منتقل نمود و راننده را توقیف کرد.

فردای همان روز نیز یکی از کامیونهای ارتشی که برای حمل نفرات تیپ یکم از طریق ساوه عازم تهران بود بعلت سرعت زیاد از روی پل رودخانه «نشور» بداخل رودخانه سرنگون شد ولی خوشبختانه بهراننده آن آسیبی وارد نیامد.

با این ترتیب ما قدرت کافی برای تشکیل ناوگانهای کوچک مستقل بدست آوردیم و اینواحدها در حقیقت همان نقش سوار نظام را در نبردهای زمین ایفاء میکردند و من از مدتها پیش درصدد اجرای چنین نقشه‌ای بودم.

☆☆☆

در این موقع دستگاههای H2S که تعدادی از آنها بوسیله نیروی هوائی بهواپیمائی ساحلی تحویل داده شده بود نقش مهمی در عملیات ایفاء کردند.

زیردریائی‌های آلمان سابق با استفاده از امواج بلندیکه از دستگاههای اولیه رادار بکار میرفت قبل از اینکه هواپیماها بتوانند آنها را مورد حمله قرار دهند زیر آب فرو می‌رفتند و در نتیجه با استفاده از دستگاه های جدید چندماه طول کشید تا توانستند امواج کوتاهی را که این دستگاهها ایجاد می کردند ثبت کنند.

هیتلر گفته بود که اختراع دستگاه جدید نتیجه جنگ زیردریائی را بکلی از بین خواهد برد ولی باید گفت که وی در این مورد راه مبالغه می‌پیمود:

در خلیج گاسکنی حملات هوائی انگلیس و آمریکا نفر با ادامه فعالیت را برای زیردریائی‌های دشمن غیرممکن ساخت.

فشفشه هائیکه در این موقع بوسیله هواپیما افکنده می‌شد برای دشمن باندازه‌ای مرگبار بود که آلمانی‌ها مجبور شدند کشتی های جنگی خود را بدسته‌های بزرگ حرکت دهند بوسیله توپخانه‌های خود بتوانند حمله هواپیماهای مهاجم را دفع کنند ولی این کوشش مأیوسانه آلمانی‌ها نیز با شکست مواجه شد.

در ماه‌های مارس و آوریل ۲۷ زیردریائی آلمان در اقیانوس اطلس منهدم گردید که بیش از نیمی از آنها بر اثر حملات هوائی از بین رفتند.

در آوریل ۱۹۴۳ ما متوجه شدیم که وضع خطرناک شده است ۲۳۵ زیردریائی آلمانی مشغول عملیات بودند. هرگز تا آنروز دشمن تا این حد زیردریائی وارد میدان نکرده بود. اما سرنشینان زیردریائیها ضعیف شده بودند در هیچ کجا احساس امنیت نمیکردند. حتی وقتی وضع کاملا مساعد بود حملات خود را بحداعلی نمیرساندند و تلفات ما در ماه آوریل ۳۰۰ هزار تن تقلیل یافت. فقط در ماه مه ۴۰ زیردریائی آلمانی بدست ما غرق شدند. وزارت دریاداری آلمان وضع را بدقت مورد مطالعه قرار داد و دریایان ماه مه، دریاسالار دونتز باقیمانده زیردریائی های خود را فراخواند و عده‌ای را بمناطق امن تر اعزام کرد و بعد دستور استراحت داد. در ماه ژوئن ۱۹۴۳ قلت تلفات ما بحدی رسید که از هنگام ورود آمریکا بجنگ تا آن موقع سابقه نداشت کاروانها بسلامت میرسیدند. خطر ارتباط آتلانتیک نجات یافته بود.

☆☆☆

شکست زیردریائیها در تمام حوادث بعدی تاثیر کرده بود اسلحه هوائی بالاخره اهمیت حقیقی خود را پیدا کرده بود آمریکا و انگلیس دیگر عملیات دریائی با هوائی بر فراز دریاها را در نظر نمیگرفتند بلکه تمام عملیات ما مشترکاً بر اساس عملیات دریائی ـ هوائی بود. پیروزی بهائی که بدست میآوردیم ایجاب میکرد که یک فرماندهی، احد و یک سازمان مشترک، احد برای ادارهٔ عملیات هوائی ـ دریائی ایجاد گردد. در ژوئن ۱۹۴۳ باقیمانده ناواحدهای زیردریائی شکست خورده آلمان از حمله بکاروانهای ما در آتلانتیک خودداری کردند و این موضوع موجب نهایت خوشوقتی ما گردید. در این احوال دشمن

نصب اولین سنگ بنای دبیرستان کشاورزی

خبرنگار ما از اصفهان مینویسد: چندروز قبل بمنظور نصب اولین سنگ بنای دبیرستان کشاورزی در قریه «سهروفیروزان» لنجان، بدعوت آقای حاج محمود وکیلی مالک قریه آقایان صدری رئیس فرهنگ اصفهان بزدان بخشدار لنجان و عده‌ای از محترمین در محل مزبور حضور بهمرسانیدند. ابتدا آقای موبد مدیر دبستان قریه بحضار خیر مقدم گفت وسپس آقای صدری بنام اعلیحضرت همایونی اولین سنگ این بنا را نصب نمود.

زمین بنای مزبور که قریب چهارهزار متر میباشد از طرف آقای وکیلی بفرهنگ اصفهان اهداء شده است و در ضمن آقای وکیلی تعهد نموده است که پس از اتمام بنای ساختمان پنجهزار متر زمین نیز برای ایجاد مزارع نمایشی در اختیار دبیرستان بگذارد.

در عکس بالا آقای صدری هنگام نصب اولین سنگ بنای دبیرستان کشاورزی در قریه «سهروفیروزان» دیده میشود

دو دسته باچوب وچماق بجان یکدیگر افتادند

ودر این ماجرا یکنفر بقتل رسید

ژاندارمها با شلیک چند تیر طرفین را متفرق ساختند

خبرنگار ما از ملایر گزارش میدهد:

چندروز قبل بین دو دسته از دهقانان قریه «داویجان» زدوخورد شدیدی در گرفت و در نتیجه یکنفر بقتل رسید و عده کثیری شدیداً مجروح شدند.

بقرار اطلاع افراد این دو دسته ۲۴ ساعت قبل از واقعه علیه یکدیگر دسته بندی کرده و درصدد حمله برمی آیند ولی باوساطت آقای ملک مدنی مالک قریه و ژاندارمری وریش سفیدان قراء مجاور با یکدیگر آشتی کرده و قرار میگذارند که مثل سابق در کمال صلح و صفا زندگی کنند ولی ناگهان ساعت ۵ و نیم صبح فردا با چوب و چماق بیکدیگر حمله‌ور میشوند و در این ماجرا یکنفر بقتل میرسد

در اینموقع مامورین ژاندارمری خود را بمحل واقعه رسانیده و بهر دو دسته اخطار میکنند که دست از زدوخورد بردارند ولی طرفین نه تنها باخطار ژاندارمها توجه نکرده بلکه بجانب آنان حمله‌ور میشوند.

مامورین ژاندارمری نیز متقابلا دست بحمله زده و پس از شلیک چند تیر هوائی زدوخورد کنندگان را متفرق میسازند

فعلا عده‌ای از مسببین اینواقعه دستگیر و تحت تعقیب قرار گرفته‌اند

ژاندارم و امور قضائی

خبرنگار ما از ساری گزارش میدهد: طبق درخواست هنگ ژاندارمری ساری بمنظور آشنائی افراد ژاندارم با امور قضائی آقای انشائیان بازپرس شعبه دوم دادسرای ساری هر هفته کنفرانسی تحت عنوان ژاندارم و امور قضائی با حضور افراد هنگ در اداره ژاندارمری ترتیب میدهد.

خلاصهٔ خبرهای شهرستانها

شیرگاه ـ چندروز قبل «درزین» شماره ۴۰ برانندگی فلاط نام هنگام ورود بایستگاه راه‌آهن شیرگاه با محمد بابلی تصادف و او را مجروح نمود مجروح فعلا در بیمارستان ساری ستری است

داراب ـ اخیر موتوتور جدید برق داراب در محل مناسبی نصب شد و قریبا شروع بکار خواهد نمود.

سولده ـ آقای انوری بازرس اعزامی استانداری استان دوم برای رسیدگی بامور شهرداری وارد شد

زابل ـ آقای قاضوی رئیس دادگاه زابل از مرخصی مراجعت کرده و مشغول کار شد

سنندج ـ چندروز قبل انجمن شهر بمنظور تجدید انتخاب هیئت رئیسه تشکیل جلسه داد. در این جلسه آقای شیخ حبیب‌الله مردوخ (امام جمعه) برای بار دوم بریاست انجمن شهر انتخاب گردید

زاهدان ـ چندروز قبل شورای شهرستان بریاست آقای مهران استاندار بلوچستان با شرکت روسای ادارات در عمارات فرمانداری تشکیل شد در این جلسه پیرامون مشکلات اداری مذاکرات مفصلی صورت گرفت

داراب ـ در دو ماه اخیر که آقای بحرانی رئیس پست و تلگراف بسمت شهردار داراب انتخاب شده است پاسگاه عوارض این شهرستان بالغ بر سی هزار ریال اضافه درآمد داشته است

کردکوی ـ اهالی ضمن تلگرافی که بمقامات دربار شاهنشاهی و دره نخست وزیری ارسال داشته‌اند از خدمات تیمسار سرتیپ اخوی ـ وزیر کشاورزی در مبارزه با آفات پنبه کردکوی سپاسگذاری نموده‌اند.

فومنات ـ آقای ستارزاده فرماندار فومنات که برای سرکشی بوضع ادارات بصومعه‌سرا اعزام شده بود مراجعت کرد

ساوه ـ سومین جلسه شورای کشاورزی بریاست تیمسار سرتیپ کیکاوسی تشکیل گردید و پیرامون برنامه دفع آفات سال ۳۷ و تهیه بذر گندم وجو تصمیماتی اتخاذ گردید

شیراز ـ آقایان مهندس رازق پناه و دکتر افشار متخصصین سازمان ترویج کشاورزی بمنظور کمک و راهنمائی کشاورزان بفساو جهرم حرکت نمودند.

لوله کشی شهر کرمان بمرحله عمل نزدیک میشود

خبرنگار ما از کرمان مینویسد: اخیراً مراتب مساعی آقای بنی‌آدم استاندار اقدامات عملی مفیدی برای لوله کشی آب شهر کرمان که مدتها بتأخیر افتاده بود شروع شده است

از جمله از چندروز قبل مقدار زیادی لوله بکرمان حمل شده و امید میرود که بزودی عملیات لوله گذاری شروع شود.

لوله کشی شهر کرمان با کمک اداره اصل چهار و سازمان برنامه و شهرداری صورت میگیرد و هزینه آن نیز بالمناصفه از طرف ادارات مزبور تامین میشود

در عکس بالا کامیونی که مشغول تخلیه لوله در یکی از خیابانهای شهر میباشد دیده میشود

استاندار کرمانشاه باحضور رئیس اصل چهار درهمدان گفت:

منظور ما از همکاری با اصل چهار

پیشرفت امور فرهنگی و بهداشتی و کشاورزیست

چندروز قبل آقای عماد ممتاز استاندار استان پنجم باتفاق آقای «ایمیزیری» رئیس اصل چهار استان پنجم بهمدان وارد شدند.

آقای استاندار در مجلسی که باحضور کلیه روسای ادارات در محل فرمانداری تشکیل شده بود اظهار داشت، مسافرت اینجانب بهمدان بمنظور شرکت در شورای شهرستان و مشاوره درباره همکاری با اصل ۴ در راه پیشرفت امور بهداشتی و فرهنگی و کشاورزی این شهرستان است

ضمناً اولین شورای شهرستان باشرکت آقای استاندار و رئیس اصل ۴ استان هفتم تشکیل شد.

در این شورا آقای رئیس فرهنگ همدان پیرامون کمبود وسایل لازم و کادر دبیری آموزشگاهها توضیحاتی داد

در خاتمه آقای رئیس اصل ۴ استان هفتم وعده داد که از هر گونه مساعدت نسبت بمردم همدان دریغ نورزد.

سپس آقای استاندار باتفاق رئیس اصل ۴ استان هفتم همدان را بقصد کرمانشاه ترک گفتند.

با احداث یک خیابان

راه رفسنجان بسیرجان ۱۸۰ کیلومتر نزدیک میشود

خبرنگار ما از کرمان مینویسد: چندروز قبل آقای لنگری فرماندار سیرجان که بمنظور سرکشی بامور انجمن ده بقریه پاریز عزیمت کرده بود، دستوراتی جهت احداث یک خیابان جدید در وسط قریه پاریز بمتصدیان مربوطه صادر نمود.

با احداث این خیابان راه رفسنجان سیرجان متصل خواهد شد، زیرا قریه پاریز از یکطرف برفسنجان و از طرف دیگر سیرجان ارتباط دارد ولی در خود دهکده خیابانیکه این دو را بهم متصل نماید وجود نداشت با احداث و تسطیح این خیابان مسافت بین این دو شهر یکصد و هشتاد کیلو متر کوتاه تر می شود.

رئیس دبیرخانه دانشکده پزشکی

خبرنگار ما از مشهد مینویسد. آقای دکتر عظیم اسکوئیان دانشیار دانشکده پزشکی مشهد با حفظ سمت بریاست دبیرخانه و سردبیری دانشکده پزشکی مشهد منصوب گردید.

مجلس تودیع

خبرنگار ما از قوچان مینویسد: چند روز قبل بمناسبت انتقال آقای جلیلی رئیس بانک ملی مجلس تودیعی باحضور روسای دوایر دولتی در عمارت بانک ملی برگزار شد.

در این مجلس از خدمات آقای جلیلی اظهار قدردانی بعمل آمد.

از یک بازپرس کاری ساخته نیست؟

خبرنگار ما از رشت مینویسد. چندی پیش ۲ نفر قاضی دادگاه رودسر بدون تعیین و اعزام جانشین بنقطه دیگری منتقل شدند.

متعاقب تغییر مأموریت قاضی دادگاه رودسر بازپرسهای شعب سه گانه دادگاه لاهیجان نیز منتقل گردیدند و هیچکس هم بجای ایشان اعزام نشد بطوریکه در حال حاضر فقط یکنفر بازپرس که اخیراً بر شت اعزام شده است مرتباً بین رودسر و رشت و لاهیجان در حرکت است و بامور دادگاههای این دو شهرستان رسیدگی میکند.

اهالی از مقامات وزارت دادگستری انتظار دارند که با اعزام چند نفر قاضی و بازپرس کادر قضائی این دو شهرستان را تکمیل نماید.

قاتل خود را بژاندارمری معرفی کرد

بطوریکه چندروز قبل باطلاع خوانندگان عزیز رسید چندروز قبل حسین محبی، در قریه «هرموت» طالقان اشتباهاً بجای خوک هدف گلوله مسیح اله نامی قرار گرفت و بر اثر شدت جراحات وارده در کرج فوت کرد و مسیح اله از همان روز متواری گردید.

اکنون خبرنگار ما از طالقان پیرو گزارشات قبلی اطلاع میدهد چندروز قبل مسیح اله قاتل حسین محبی که مدتی فراری بود شخصاً خود را بمامورین ژاندارمری طالقان معرفی کرد و مامورین ژاندارمری پس از تحقیقات مقدماتی مسیح اله را با پرونده متشکله تسلیم دادگاه شهرستان کرج نمودند.

شورای کشاورزی فومنات

برای افزایش سطح محصولات کشاورزی

تبادل نظر میکنند

هیئت مدیره شورای کشاورزی فومنات بعضویت آقایان محمدحسین خورگامی، حاج محمدرضا مشفق، حاج باقر خاطه حاج اکبر بزرگزاده، میرمحمد علی فومنی، عظیم مقدم، منصور سمیعی تشکیل و مشغول کار گردید

در دومین جلسه شورای کشاورزی که بریاست آقای ستارزاده فرماندار فومنات تشکیل شد پیرامون دفع آفات مرکبات و پرورش نژاد اصیل داو و همچنین تهیه کود شیمیائی و نهال چای مرغوب مذاکراتی بعمل آمد.

مادام که شرکت صید تشکیل نشود

پروانه صید بهیچکس داده نخواهد شد

خبرنگار ما از بندرپهلوی مینویسد: طبق تصمیم کمیسیون صید و موافقت آقای اشتری استاندار گیلان برای اینکه منافع حاصله از صید ماهی در دو رودخانه «نهک روکا» و «راسته خاله» بالسویه بین صیادان تقسیم شود از کلیه صیادان دعوت بعمل آمده است که در اطاق بازرگانی بندرپهلوی حضور بهمرسانده و برای تشکیل شرکت صید مذاکره نمایند.

بقرار اطلاع مادام که شرکت صید تشکیل نشود بهیچوجه پروانه صید داده نخواهد شد.

مقالات و گزارشهای خارجی

شکاف عمیق در اتحادیه عرب

درسیاست خارجی ۹ دولت عضو اتحادیه اختلافاتی وجود دارد که قابل حل نیست

از: مهیار نشات

قاهره - قراراست شورای کشور های عضو اتحادیه عرب درنیمه ماه اکتبر جهت بررسی اوضاع کنونی دول عضودرقاهره تشکیل جلسه بدهد

هنوزموافقت دولت‌های عربی درمورد شرکت درجلسه شورای مذکور در پاسخ دعوت ارسالی آقای حسونه‌دبیر کل اتحادیه اعلام نگردیده ولی بطوریکه محافل مطلع سیاسی در پایتخت مصر اظهار عقیده مینمایند انعقاد شورای مزبور بااشکالات زیادی مواجه‌خواهدشد.

بعقیده‌این محافل شورای اتحادیه عرب موفق نخواهدشد هیچگونه‌عمل مثبتی درنزدیك ساختن‌دول عربی و رفع‌اختلافات فعلی آنان بعمل‌آورد

چیزیکه صحت‌این‌نظررا تایید میکند موانع بسیاری بود که درراه انعقاد کمیته سیاسی اتحادیه عرب با شرکت وزیران خارجه دول‌عضو در مامسپتامبر جاری پیش‌آمد چه قرار بود کمیته سیاسی‌عرب‌روز۳سپتامبر با شرکت‌وزیران‌خارجه‌دول‌عربی‌منعقد شود.

دبیر کل‌اتحادیه عرب‌ازچندی پیش برای‌تهیه‌زمینه عقد این کمیته مسافرتهائی به پایتخت های ممالك مختلف عربی‌نمود وطی‌این مسافرتها پیرامون‌مسائلی که‌در کمیته‌موردبحث واقع‌خواهدشد.(من‌جمله‌سیاست‌خارجی دول‌عضو-مسئله‌عمان-قبرس-الجزایر و فلسطین) بگفتگو و مذاکره پرداخت.

محافل‌سیاسی قاهره نسبت نتیجه مذاکرات‌وی خیلی خوشبین‌بودند و چنین استنباط‌میکردند که‌این‌بازدید هامثمرثمر واقع‌شده ومیباستی در انتظاررفع اختلافات دول‌عرب بود

تحولات‌غیر منتظره

جریان‌وتحولات بعدی‌امور برای‌دبیر کل اتحادیه‌عرب و کسانیکه نسبت نتیجه فعالیتهای وی‌امیدوار بودند کاملاغیرمنتظره وغیرمترقبه‌بود زیرا وزیر امورخارجه لبنان‌دکتر شارل مالك‌از آمدن بقاهره‌معذرت‌خواست‌و دبیری نیائید که کفیل وزارت امور خارجه عراق‌نیز بنوبه خود معذرت خواست وهمچنین دولت اردن که در پاسخ دعوت دبیر کل اتحادیه عرب بااعزام‌وزیر خارجه‌خودموافقت کرده بوداز شرکت‌درجلسات کمیته‌امتناع ورزید.

وزیرخارجه سودان آقای محجوب نیز که‌مخصوصا برای‌شرکت‌درمذاکرات کمیته‌سیاسی بقاهره‌آمده‌بوددر اولین جلسه‌ازشرکت درمذاکرات معذرت خواست‌وبخرطوم مراجعت کردچون وزرای‌خارجه دول‌عضوحضور نداشتند محافل‌سیاسی قاهره‌امیدواری زیادی داشتند که تشکیل کمیته سیاسی با مکچنین‌جریاناتی‌مواجه‌نگردد‌مخصوصا که‌لوئی‌هندرسن معاون وزارت امور خارجه‌امریکا بمنظور بررسی اوضاع همین‌موقع اقدام بمسافرت‌خود بخاور میانه‌نموده‌بود.واین‌محافل‌انتظارداشتند که باتشکیل کمیته سیاسی اتحادیه عرب اتحاد نظر دول عربی را بوی گوشزد نمایند.

ازمهمترین مسائلی که دراولین‌جلسه کمیته سیاسی‌مطرح بحث واقع شد موضوع تجدید انتخاب مدت دبیر کلی آقای عبدالخالق حسونه برای پنج سال دیگر بود چه نماینده اردن میخواست تجدیددوره دبیر کلی نامبرده فقط برای‌مدت یکسال‌باشد و بالاخره‌پس‌ازجروبحث زیادطبق دستور دولت‌اردن‌نماینده‌آن‌دولت که‌موافقت خودرامشروط‌بموافقت نماینده‌عراق‌نمود وآقای‌عبدالخالق حسونه‌برای‌مدت‌پنج سال دیگر سمت‌دبیر کل‌اتحادیه‌عرب انتخاب‌شد.

اختلافات اساسی دول عضومانع از اتخاذ تصمیمات معنی‌درمورد قضایای مورد بحث گردیدو کمیته سیاسی‌تنها صادرنمودن توصیه‌هائی درموردمسائل زیراکتفا نمود،

۱- عدم‌مطرح ساختن قضیه‌فلسطین دردوره‌آینده سازمان ملل‌متحد.

۲- چنانچه مسئله عمان درسازمان ملل‌موردبحث واقع‌شودکلیه دول‌عربی روش‌واحد وهمآهنگی‌را درپشتیبانی

بقیه درصفحه نهم

ار بیوزویك

یوگوسلاوی، پلی بین شوروی و دول اقمار

گومولکا موفق شددرد، نکته مهم امتیازاتی از تیتو بگیرد

چه سرنوشتی‌درانتظارآینده کشور-های‌اقمارشوروی‌است؟

آیاپس‌ازوقایع مجارستان کشورهای مذکورامیدآنرادارند که از آزادی بیشتری‌برخوردارگردند؟

تقریباده سال‌قبل تیتوو گومولکانسبت بیکدیگر طرزتفکر غلطی پیدا کردند که نزدیك‌بودنتایج آن‌برای‌هر دوی آنها سازگران‌تمام‌شود.

دریك‌جلسه محرمانه رهبران‌درجه اول‌یوگسلاوی‌تایید کردند گومولکا رابرای‌همکاری‌نزدیکتر مناسب‌نمیدانند وگومولکانیز یوگسلاوی‌رابعنوان یك کشوردست‌نشانده شوروی‌تشخیص‌دادو اظهارداشت‌لهستان‌باتداره خودرابرای لیل‌سوسیالیسم قبل‌از دخالت مسکو تعیین‌نماید.

برای‌یوگسلاوی درآن موقع این حرف‌بسیار عجیب‌مینمودفقط یکسال بعدتیتو همین‌نظر بعرانائید کردو گومولکا نیز ناگهان بعنوان داشتن تمایلات تیتوئیستی بزندان‌افتاد.

هفته گذشته درحالیکه سفیر شوروی طبق‌قرار قبلی‌بمسکو احضارشده بود گومولکاو تیتوبراساس‌نظریات‌مشترك دربلگراد تشکیل‌جلسه‌دادند

هدفهای گومولکا

گومولکا و بقیه اعضای هیئت نمایندگی لهستان درمسافرت هفت روزه‌خود دوهدف‌فوری‌داشتند:

۱- کمك اقتصادی-یوگسلاوی‌قول داد که نفوذخودرا برای پشتیبانی از تقاضای‌لهستان مبنی بر دریافت ۲۰۰ میلیون‌دلار کمك اقتصادی‌از امریکا بکاربرد بعلاوه رهبران‌دو کشور در مذاکرات‌خویش که‌بزبان روسی صورت‌میگرفت دراطراف این‌مسئله که‌چگونه لهستان‌میتواندازتجربیات دولت‌یوگسلاوی درموردرویه «اقتصاد مختلط» استفاده‌نماید نیز مذاکراتی بعمل‌آوردند.

۲-خط اودر- نایسه-خطوط مرزی کنونی‌لهستان که‌در کنفرانس‌پتسدام درسال ۱۹۴۵ تعیین گردیده‌چهل‌هزار میل‌مربع ازاراضی‌سابق آلمان‌رابخاك لهستان‌منضم‌ساخته‌است‌ولهستانیهابرای تثبیت‌اراضی مذکوراحتیاج‌به جلب کمك‌وپشتیبانی دارند.

تیتودر خیرمقدم‌خویش‌خط مرزی «اودرنایسه» راآخرین‌راه حل‌مسائل مرزی‌لهستان‌نامیدوآلمان‌غربی بلافاصله باین‌منطق‌اعتراض کرد.

امامنظوراصلی تیتوازدعوت‌لهستانیها آن‌بود که موقعیت گومولکارامستحکم ساخته وو برادرموردانتخاذراه‌حل‌وسطی بین«استالینیسم»و«تجدید نظر طلبی» کمك‌وراهنمائی کند.

این‌نقشه‌در مذاکرات‌سابق‌این‌دونفر نیزمطرح گردیده‌بود.

درتاریخ‌اول‌اوت‌یك کشتی‌یوگسلاوی تیتوو مشاورین عالی ویسرااز طریق رودخانه دانوب‌به‌رومانی‌ورودر آنجا رئیس جمهور یوگسلاوی بانیکیتا خروشف‌واناستاس میکویان سران شوروی‌ملاقات کرد.

هرچند مشروح‌مذاکرات‌این عده هرگز منتشر نگردید معذالك سیاستمداران وناظرین‌دیگر اکنون قادرند درباره آنچه دراین کنفرانس مطرح گردید با یکدیگر توافق‌نظر داشته باشند.

ازپائیزسال گذشته که‌وقایع‌مجارستان موجب‌تجدیداختلافات‌دیرین کرملین وبلگراد گردیده بود تیتوهمواره در صددآن بود که‌درمقابل عدم‌تجدید وقایعی‌نظیر آنچه‌درمجارستان گذشت تضمیناتی‌بدست‌آورد.زیرا‌این‌سستی که تیتوباآن مواجه میباشد درست‌نظیر آن چیزیست که‌از مدتهاقبل کرملین باآن‌روبروبوده یعنی‌هرگونه‌خللی‌در آرمان‌حکومت مطلقه‌موجب ازدست دادن قسمتی ازپیروهای سوسیالیستی خواهد بود که بنوبه‌خود باحکومت مطلقه‌بمخالفت‌برخواهندخاست.

ازطرف‌دیگر ناظرین‌سیاسی‌معتقدند «تیتو» شخصامایل است‌دریوگسلاوی، کشورهای‌تا شوروی وخودشوروی آزادیهای بیشتری‌اعطاء گرددزیرا تیتو معتقداست کشورهای کمونیستی بایزندگی خودبطوردسته جمعی‌ادامه خواهندداد وباباهم‌سقوط‌خواهند کرد.

معاهده کلی

ظاهرآیك‌معاهده کلی‌بین‌تیتووخروشف درمذاکرات رومانی‌انعقادیافته‌است.

تیتوموافقت کرده که ازادامه تبلیغات خویش برای انجام‌اصلاحات‌اجتماعی در کشورهای دست‌نشانده شوروی و انتقاد ازرژیم این کشور خودداری نماید.

درمقابل‌خروشف نیزحاضرشده با یوگسلاوی روابط‌خویش‌را براساس تساوی حقوق‌طرفین‌تنظیم کرده‌نظریه وی‌رادرموردراههای‌مختلف‌سوسیالیسم» تیتو که تصورمیکند میتواند نقش‌خود رابعنوان‌پلی‌نه تنهابین‌شرق‌وغرب‌بلکه حتی‌بین‌شوروی‌و کشورهای‌اقمارایفانماید اکنون‌اعتقاددارد که خروشف‌درصدد پیدا کردن‌فورمولی‌است که ضمن‌تثبیت تسلط‌شوروی‌بر کشورهای‌اروپای‌شرقی ازشدت کنترل‌این کشوربکاهد.

تیتوتصورمیکند که خروشف درنظر دارد کمونیسم‌راآنقدر تعدیل کند تا شوروی قابلیت‌انعطاف بیشتری برای همزیستی با کشورهای دیگر بدست آورد.

اماناراحتی‌اصلی تیتوآنست که‌می‌بیند غریبهابرای‌اجرای این منظوراز‌خود بردباری‌ومتانت‌لازم‌رانشان نمیدهندو مایلندشوروی باحداکثرسرعت‌ممکن کمونیسم‌راتعدیل کند.

ازطرف‌دیگر تیتومیخواهدرهبران شوروی‌بفهماندا‌گرسیاست خویش‌رادر کشورهای‌اروپای شرقی تنهاراساس منافع‌خصوصی‌خویش قراردهند قادر خواهندبود که دوستان‌بیشتر و بالاقل نفوذوحیثیت زیادتری کسب کنند.

این کشورهابطورمحکمی‌حفظ خواهد شدوتمایلات‌ضدشوروی‌درداخله‌ممالك مذکوربرای‌همیشه ازبین‌خواهدرفت.

یوگوسلاوبهاعقیده دارند که‌خروشف براساس‌این‌معاهده‌اکنون‌موافقت کرده است که کشورهائی‌نظیرچکوسلواکی-بلغارستان - رومانی-آلبانی واروپای شرقی تاحدودی‌رژیم‌خودراتعدیل کنند.

امارژیم‌های‌موجوددراین کشورهابزعم یوگسلاوی آنقدرضعیف‌هستند که‌قدرت از دست دادن کوچکترین قسمتی از اختیارات‌وسیع‌خودرادر کشورندارند و ازعواقب‌آن‌میترسند

وضع تیتو

معاهده‌دانوب ازنظر ناظرین‌غربی وضع تیتو رادرمقابل کشورهای‌اقمار شوروی، چین کمونیست و کمینفرم شرح‌زیر تعین کرده‌است:

لهستان- استقبال گرم یوگسلاوی ازگومولکا نشان میدهد که تیتوبا وضع کشوری که‌در جاده«تیتوئزم» گام برمیداردتوافق بیشتری‌پیدا کرده‌است هرچند درحال حاضر یوگسلاوی‌بر اساس معاهده‌خویش باخروشف‌ازتایید وتشویق‌لهستان بیمهای‌حمله به‌سایر کشورهای اقمارشوروی خود داری میکند.

مجارستان -انقلاب سال گذشته مجارستان ازنظریات اصلی تیتوزیاد بدورافتاده‌بود .تیتو«ضداستالینیسم»را تائیدمیکندو اماباضد کمونیسم‌موافق نیست‌تیتواکنون‌ازکادارحمایت‌میکند زیرا بنظر او کادار یك استالینیست واقعی نیست‌بلکه دردام اجرای‌بی‌چون

بقیه درصفحه نوزدهم

حملات‌خودرا منحصر بمناطق جنوبی‌اقیانوس اطلس‌واقیانوس هند کرده‌بود. دراین‌مناطق قوای‌دفاعی‌ما درمقابل حملات زیردریائی‌ها ضعیف‌بود ولی‌خطوط ارتباطی‌ما دراین مناطق‌اهمیت خطوط آتلانتیك شمالی‌رانداشت. شدت‌حملات‌هوائی‌ما برپایگاه زیردریائی دشمن درخلیج گاسکونی افزایش‌مییافت. درماه‌ژوئیه ۳۷زیردریائی دشمن‌غرق شدوازاین تعداد۳۱ فروندآن باحمله‌هوائی ودرخلیج گاسکونی غرق‌شد. در۳ماه آخرسال ۱۹۴۳ما۵۳ زیردریائی دشمن‌را غرق کردیم درحالیکه آنهافقط۴۷ کشتی تجارتی‌را بااژدرغرق نمودند.

درتمام‌فصل‌پائیز که طوفانهای شدیدی‌اقیانوس اطلس‌را فراگرفته‌بود آنهاسعی کردند که‌تفوق سابق‌خودرا بدست آورند. امادفاع‌هوائی - دریائی‌ما چنان‌قوت یافته‌بود که درهر نبردیکه اطراف کاروانهای دریائی درمیگرفت تلفاتی که‌بردشمن واردمیشد بمراتب ازخساراتی که بما وارد میکردند بیشتر بود.

در نبرد ضد زیردریائی اسلحه‌هوائی همان‌ارزش‌سلاح‌دریائی راپیدا کرده‌بودوهواپیماهاازنظر قدرت‌جنگی‌برضد زیردریائی‌هاارزش ناوشکن‌هارا پیدا کرده بودند کاروانهابوسیله‌اسکورت‌های دریائی بیشتر وناوهای‌هواپیمابر که‌تافاصله‌دورامنیت‌کاروان‌را تامین‌میکردندمحافظت میشدند بعلاوه ماقوای هوائی-دریائی‌خود راماموره کرده‌بودیم که‌درهمه‌جا ولودورازمسیر کاروانهای دریائی زیردریائی‌هارا پیدا کنندوآنهارا نابودسازند.

همکاری‌ناوشکن‌های اسکورت‌وناوهای هواپیمابر وواحدهای هوائی‌دورپرواز ساحلی درنابود ساختن‌قدرت‌زیردریائی دشمن‌بهترین‌وجهی‌موثرشده‌بود .

نوع‌ناوهای‌هواپیمابر که‌کاروان‌را همراهی‌میکردند نوع‌جدیدواستکارانگلیسها بودمعمولا این ناوهای‌هواپیمابر مرکب‌از کشتی‌های تجارتی‌یانفتکش‌هائی بود که‌عرشه آنهارابرای پروازو نشستن هواپیماها آماده کرده بودند .

این‌ناوهادرعین‌حال که‌محمولات‌خودراحمل‌میکردندبه دفاع‌ازکاروانهای‌دریائی کمك مینمودند ازاین‌ناوهای‌هواپیمابر درآنوقت۱۹ فروندراختیارمابود که۲فروند آن‌باپرچم‌هلندبرآبهای اقیانوس اطلس رفت‌وآمد میکردندهمچنین سیاری‌از کشتی‌های تجارتی ماباتوپهای ضدهوائی آخرین‌مدل‌مجهز شده بودندوهمکاری‌همه قوای‌دفاعی‌نتیجه موثری‌داده بودبه‌این ترتیب کشتی‌های تجارتی‌بجای آنکه فقط هنگام‌حمله‌دشمن‌بدفاع‌ازخودبپردازند دست‌بحمله‌میزدند تفاوت‌بین‌ناوجنگی‌وناوغیرجنگی‌بکلی ازمیان رفته بود.

تولیدات‌جنگی‌امریکا بحداعلی خودرسیده‌بود وهواپیماهای دورپرواز ناوهای هواپیمابر که‌ما احتیاج‌مبرم‌به‌آنهاداشتیم به تعدادزیاداز کارخانه‌های‌امریکا خارج‌میشد. سیاری‌ازاین هواپیماهاو کشتیها وهمچنین دستگاه‌های متعدد رادار دراختیارما گذاشته شد تانتوانیم با امنیت بیشتر صنایع جنگی خودرا تقویت کنیم ودرهمان‌احوال همکاری‌جنگی‌در کشور بحداعلای‌خودرسیده‌بود.

بااینکه‌درباسالار دونتس‌مجبورشده بوددرمقابل‌واقعیات جنگی‌سر تسلیم‌فرودآورد معهذاتعداد زیردریائی‌هائی که‌درآنجاگاه‌داشته بودتقلیل‌نیافته بودمعهذاقدرت حمله‌زیردریائی‌ها کم شده‌بود و بندرت‌خطوط دفاعی‌مارامیشکافتندودست بحمله‌میزدند .بااینهمه‌درباسالاردونیتز نومید نشده‌بوددربیستم ژانویه۱۹۴۴اعلام کرد.

دشمن‌موفق‌شده که دردفاع‌تفوق‌بدست آورد امارروزی‌خواهد رسید که‌من بجرجنل‌یك‌جنك‌زیر

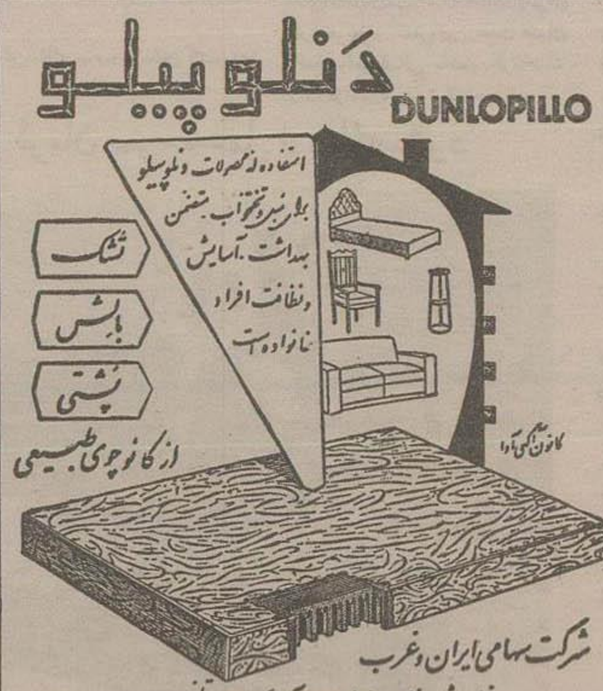

آ-۱۹۷۷۸

آ-۱۹۲۹۴

آ-۱۹۷۷۴

هنری کاول

طبق پیشنهاد شاهنشاه ایران فرانکلین روزولت «کاول» را مامور ساختن مارش برای ارتش ایران ساخته بود

مجله معروف تایم در شماره اخیر خود مقاله جالبی درباره هنری کاول آهنگساز معروف آمریکائی وسازنده «سویت ایرانی» انتشار داد که قسمتهائی از آن برای خوانندگان درج میگردد.

دراوائل جنك دوم جهانی اعلیحضرت شاهنشاه ایران بدوست خوبش فرانکلین روزولت رئیس جمهور فقید آمریکا نامه نوشته وضمن آن پیشنهاد کردند آهنگسازی معرفی شود تایکی از آهنگهای «والتر کمپ» را که مخصوص عملیات ورزشی نوشته شده بود از نظر ریتم بصورت ایرانی درآورده ودر ارتش ایران مورد استفاده قرار گیرد.

وزارت امورخارجه آمریکا تنها فردی را که برای این کار مناسب میدانست «هنری کاول بود»

کاول بلافاصله این پیشنهاد را پذیرفت ودرظرف چندروز کار راتمام کرد و واکنون مارشی را که وی ساخته توسط ارتش نیرومند شاهنشاه ایران همه روزه مورد استفاده قرار می گیرد

کار بر هنری کاول آهنگساز مدرنیست آمریکائی راهموار نوشتن آهنگهائی تشکیل داده که انتشار آنها باعث حیرت ووحشت معاصرین او گردیده است.

وی تا کنون متجاوز هشتصد آهنگ از جمله ۱۲ سنفونی ساخته است

اخیرا کاول از یك مسافرت یکساله بدور دنیا مراجعت کرده وبا اینکه اینك قریب شصت سال ازسن او میگذرد هنوز کوچکترین اثری از ضعف و ناتوانی در او دیده نمیشود

هفته گذشته آهنگ ملودیك و فولکلوریك اوبنام «موزیك برای ارکستر ۱۹۵۷» برهبری «اناتال دورانی» کاندا کتر معروف اجرا گردید.

این آهنگ را دسته ارکستر سنفونیك منیاپولیس بعنوان کنسرت افتتاحیه سفر خاورمیانه خویش درآتن پایتخت یونان اجرا کرد.

دسته ارکستر منیاپولیس همچنین یکی از آهنگهای این موسیقیدان شهیر را بنام «سویت ایرانی» که بوسیله ۱۲ آلت موسیقی از جمله سه تار ایرانی نواخته میشود اجرا خواهد کرد.

هنری کاول در سال گذشته موفق گردیده علاوه بر کار کردن روی سنفونی سیزدهم خویش دوموومان ویك قطعه از آهنگهای ژاپنی بنام «اونکا کو» (موسیقی) ویك سرود ملی برای کشور مالایا که اخیراً مستقل شده است بوجود آورد.

مسافرت سال گذشته «کاول» که ابتدا قرار بود برای مدت کوتاهی انجام پذیرد بسیار طولانی گردید ووی ناگهان متوجه شد که در ۱۲ شهر از کشورهای شرقی از جمله مدرس ودمشق سخنرانی کرده است.

وی در این مسافرت یك سلسله رستیال های آموزشی پیانو از موزیك مدرن امریکا ترتیب داد.

مسافرت این آهنگساز آنقدر مورد توجه بود که در دمشق ورود «کاول» را هواپیماهائی که در ارتفاع سیار کم پرواز میکردند بوسیله پخش اعلامیه باطلاع اهالی رسانیدند.

هنری کاول اکنون در خانه خویش خود را بسیار راحت تر از روزهای جوانی که سراسر آنرا بمبارزه گذرانیده مییابد

خانه او صورت موزه ای را دارد که علاقه مفرط این هنرمند را به موسیقی میرساند تمام ادوات موسیقی از جمله ضرب های ایرانی، فلوتهای محلی متعلق به کشورهای مختلف ومقداری ادوات وآلات مخصوص دیگر که بخصوص قسمتی از آنها را در سنفونی شماره ۲ خویش مورد استفاده قرار داده در این خانه دیده میشود.

وی هر روز صبح در خانه خویش به نوشتن آهنگ می پردازد وتعجب این است که هنوز از خود همان اشتیاقی را نشان میدهد که سالها قبل بعنوان یك پسر کوچك وشیطان در موسسات ومحافل وابسته به موسیقی امریکا از خود نشان میداد.

کاول میگوید:

«هر آهنگ تجربه تازه ای است وبعنوان مخلوطی از مطالب قدیم وجدید به شمار میرود. من اکنون آنقدر ایده های جدید دارم که قادرم همیشه آنها را مورد استفاده قرار دهم.

آ-۱۹۸۱۸

داستان ناتمام

داستان ناتمام یك موضوع عشقی است که در آن احساسات عالی بشری بهترین وجهی نمایش داده می شود.

در این فیلم «الینا بیستر تیسکایا» هنرپیشه معروف شوروی در نقش یك پزشك جوان که عشق آتشین او را رنج می دهد توانسته استعداد خود در ایفای نقشهای دراماتیك بهترین وجهی نشان دهد.

عکس فوق «الینا» را در یك صحنه از فیلم مذکور نشان می دهد.

بحث پیرامون

فیلم جدید چارلی چاپلین

مقاله زیبا از مجله معروف تایم چاپ آمریکا نقل میشود ومادر شماره های آینده نظر سایر مطبوعات جهان را نیز نسبت بفیلم جدید چارلی چاپلین نابغه سینمای کنونی درج خواهیم کرد

پنجسال پیش چارلی چاپلین خود را از آمریکا تبعید کرد وبسوئیس رفت و در آنجا سکنی گزید چارلی که عقیده داشت مك کارتیسم او را تعقیب میکند آمریکا را از یکی از نوابغ سینمائی محروم نمود.

هفته گذشته فیلم جدید چارلی «سلطانی در نیویورك» که ممکن است هرگز در آمریکا نمایش داده نشود برای اولین بار در لندن بمعرض نمایش گذاشته شده تماشاچیان فریاد میزدند «زنده باد چارلی» ولی فیلم او را با شور وذوق استقبال نکردند روزنامه منچستر گاردیان نوشت که «تماشاچیان در فیلم های سابق چارلی از شدت خنده بگریه میافتادند ولی در این فیلم واقعا گریه میکنند»

فیلم جدید چارلی دارای جنبه شدید تبلیغاتی است

موضوع فیلم اینستکه سلطان استوریا بر اثر انقلابی که در کشورش روی داده به نیویورك پناهنده میشود. هنگامیکه سلطان مشغول تمجید از آزادی آمریکا است مقامات اداره مهاجرت از وی انگشت نگاری میکنند سپس سلطان برقص راك اندرل میپردازد وصدای جاز بلند میشود تلویزیون بازرگانی آمریکا نشان داده میشود و سر انجام پسر بچه ای با یك لحن هیستریك در باره تعقیب افراد، بمب اتمی، آزادی صحبت میکند وبه سلطان میگوید که در آمریکا آزادی نیست ومقامات آمریکا بیو پاسپورت نخواهند داد.

کمیته فعالیتهای ضد آمریکائی پدر و مادر این پسر را کمونیست قلمداد کرده است.

والدین این بچه از حزب خارج شده اند ولی از افشای نام دوستان سابق خود خودداری میکنند ودر نتیجه بدو سال زندان محکوم میشوند.

سرانجام سلطان تصمیم میگیرد که در اروپا مسکن گزیند ودر آخر فیلم می گوید که این وضع در آمریکا یك دوران موقتی است.

بیشتر منتقدین عقیده دارند که «سلطانی در نیویورك» بیشتر از خشم و کینه چارلی سرچشمه گرفته است.

چارلی برای اینکه این احساس عمومی را خنثی کند در لندن اظهار داشت که: «من هنوز آمریکا را دوست دارم و این فیلم را برای خنداندن مردم تهیه کرده ام» متاسفانه بنظر میرسد که چاپلین فراموش کرده که هیچ چیز بیمزه تر از این نیستکه یك آدم شوخ حس شوخی خود را از دست بدهد.

حادثه برای سوفیالرن

روز گذشته هنگامی که سوفیالرن باتفاق عده ای از دوستان خویش بوسیله یك اتومبیل عازم استودیو فیلم برداری کمپانی پارامونت بود بر اثر غفلت یکی از مصاحبین خود دچار حادثه ناگواری گردید بدین ترتیب که پس از استادن اتومبیل هنگامی که هنوز «سوفیا» کاملا پیاده نشده بود یکی از دوستان وی در اتومبیل را محکم میبندد غافل از آنکه دست «سوفیا» بین در مانده است بلافاصله فریاد ستاره عشوه گر دهولیوود بلند شده وبحال اغما میافتد.

اطرافیان وی او را بیمارستان منتقل میکنند وپس از عکس برداری با اشعه ایکس معلوم می شود که باستخوانهای انگشت های دست آسیبی نرسیده است ولی جراحت وارده عمیق میباشد اکنون سوفیالرن در بیمارستان بستری است و بمناسبت این حادثه فیلمبرداری از فیلم «قایق خانگی» که سوفیا باتفاق کاری گرانت در آن بازی دارند بتعویق افتاده است

نشر آثار کامل بودلر در مجارستان

رادیو بوداپست اظهار داشت که آثار کامل بودلر در سال جاری بزبان مجارستانی منتشر خواهد گردید.

پس از استقرار رژیم جدید در مجارستان این سرای اولین باراست که مقامات مجارستانی اجازه طبع آثار فرانسوی را در کشور خود میدهند.

انجمن دانش وفرهنك زیر نظر آقای دکتر محمد معین باطلاع دبیران محترم ادبیات فارسی میرساند

فارسی ودستور

برای سالهای اول ودوم وسوم دبیرستانها

تالیف:

محمد پروین گنابادی ـ عباس دیوشلی ـ دکتر ضیاءالدین ـ جادی ـ محمد صدیق اسفندیاری

زین العابدین مؤتمن

مصوب شورای عالی فرهنك وکمیسیون رسیدگی به کتابهای درسی ازچاپ خارج شد

ازانتشارات موسسه مطبوعاتی علی اکبر علمی

۲ـ۳ آ-۱۹۲۳۲

آسیاهای موتوری

ساخت کارخانجات اطلس دانمارك باسنگهای یدکی باندازه های ۶۰، ۷۰، ۸۰، ۹۰، ۱۰۰ سانتیمتر

شرکت سهامی ایران تکنو خیابان سعدی تلفن ۳۹۵۶۳

آ-۱۹۷۷۶ کانون آگهی آوا

نمایشگاه سرزمین، مردم ونفت در کاخ گلستان

از روز دوم مهر ماه نمایشگاهی باهمکاری اداره کل هنرهای زیبای کشور شرکت ملی نفت ایران وشرکت های عامل نفت ایران در کاخ گلستان افتتاح گردید.

در این نمایشگاه که موسوم بنمایشگاه (سرزمین، مردم ونفت) میباشد عکسهائی از بانو (آنتوانت پربه تابلوهائی از برناردبروتوس)، (بوکانان) و همچنین عکسهائی از ابراهیم وشاهرخ گلستان بمعرض نمایش گذاشته شده است. مادام پربه یکی از عکاسان باذوقی است که مسافرتهائی بآمریکا واروپا وچین وژاپن کرده ودرسال ۱۹۵۴ کارهای عکاسی خود را در نمایشگاه عکاسی بین المللی پاریس نشان داده است.

ابراهیم وشاهرخ گلستان وبوکانان ازجمله کسانی هستند که ازسرزمین نفت خیز خوزستان الهام گرفته اند وتابلوهای جالبی تهیه کرده اند که در این نمایشگاه بمعرض نمایش گذارده شده است.

نمایشگاه مزبور تا روز نهم مهرماه برای استفاده عموم ادامه خواهد داشت

قابل توجه دبیران دانشمند عربی ودانش آموزان ارجمند

کتابهای عربی (از جلد اول تا پنجم) تالیف آقایان سید کمال الدین نوربخش وجعفر آل ابراهیم شامل مزایای ذیل است.

۱ـ قواعد صرف ونحو وقرائت در یك جلد است

۲ـ هر یك درس قرائت بعد از یك درس قواعد تنظیم شده

۳ـ در هر قرائت لااقل پنج نمونه وشاهد از قواعد مشاهده میشود که در حقیقت قرائت تمرین قواعد نیز هست

۴ـ قواعد از تعریف خشك عاری وبا توضیح کامل ومثالهای متعدد همراه است.

۵ـ از طرف خود مؤلفین تمرینهای متعدد در هر جلد دیده میشود.

۶ـ از طرف کمیسیون محترم شورایعالی فرهنك در قواعد وقرائتها هیچ نوع تصرف وکم وزیادی بعمل نیامده است

۲ـ۳ آ-۱۹۲۲۸

باطلاع دبیران محترم ادبیات فارسی میرساند

برگزیده نظم ونثر فارسی

برای سالهای چهارم وپنجم وششم دبیرستانها

(در سه جلد)

تالیف

عباس دیوشلی دکتر ضیاء الدین سجادی

محمد صدیق اسفندیاری زین العابدین مؤتمن

مصوب کمیسیون رسیدگی بکتابهای درسی وشورایعالی فرهنك

ازچاپ خارج شد

ازانتشارات مؤسسه مطبوعاتی علی اکبر علمی

۲ـ۳ آ-۱۹۲۳۰

عالیترین کلاس رقص وبالت

انواع رقص ها (اسپانیولی ـ ایرانی ـ عربی) تحت نظر متخصصین ماهر اروپائی وهمچنین کلاس بالت برای کودکان وبزرگسالان.

نشانی ـ میدان فردوسی (خیابان شاهرضا) کوچه رفعت جاه ـ هنرستان مادام سینه کویه.

۱ـ۲ آ-۱۴۴۵۱

شماره ۹ـ۱۰

مجله پرورشی سپیده فردا

شماره مخصوص دکتر هوشیار

شامل خاطرات دوستان او با تصاویر وعکسها ونامه هائی از خود استاد منتشر گردید

در این شماره مخصوص مقالاتی از دکتر فرهاد رئیس دانشگاه دکتر بیانی رئیس دانشسرای عالی ـ دکتر سیاسی رئیس دانشکده ادبیات ودکتر هشترودی رئیس دانشکده علوم وزین العابدین رهنما نویسنده پیامبر وهمکاران وشاگردان دکتر هوشیار منعکس شده است

آ-۱۹۸۲۶

شماره ۹ـ۱۰

سپیده فردا

وابسته به دانشسرای عالی

شماره مخصوص ادبیات کودکان ونوجوانان

با مطالب زیر منتشر گردید:

۱ـ تحول ادبیات کودکان ونوجوانان در کشورهای بزرگ جهان (انگلستان ـ امریکا ـ شوروی)

۲ـ داستانهای ملل قدیم (یونانی ـ چینی ـ آشوری ـ ایرانی)

۳ـ تاریخ ورزش خواندنی برای اطفال ایران نقله دکتر هوشیار وچند نویسنده دیگر

۴ـ صورت کتب فارسی قابل استفاده برای کودکان ونوجوانان ایرانی

۵ـ گزارشی از اولین نمایشگاه کتاب کودکان ونوجوانان در ایران

۶ـ زنده اخبار پرورشی وفرهنگی ایران وجهان از مراکز بین المللی تعلیم وتربیت جهان باهمکاری نویسندگان ادبیات کودکان در ایران

آ-۱۹۸۲۸

مسافرت شما را با هواپیماهای توربوجت وایکانت که مجهز به چهار موتور توربینی قوی رولز رویس هستند سهل وآسان نموده است

برای تهیه جا به آژانس های مسافربری مجاز یا نمایندگی کل در ایران

شرکت سهامی حمل ونقل ایران ونرکه

خیابان فردوسی، تلفن ۴۵۸۱۱ و ۴۷۳۹۳ مراجعه فرمائید

آ-۴۱۹۰۴ ۳ـ۶ «کانون طوطی»

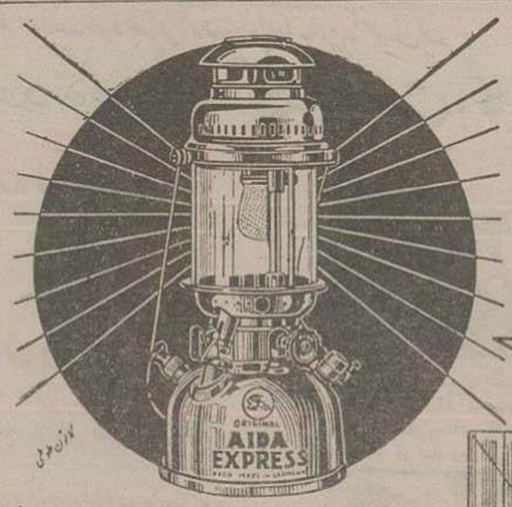

توری هما ۹۹۹

۵۰۰ شمع با دوام

چراغی که با توری هما روشن شود

از همه پرنورتر است

هر جا چراغ پرنوری مشاهده کردید یقین داشته باشید یا

چراغ توری آیدا است

ویا اینکه توری هما بهترین است

مرکز پخش ـ بازار سلطانی حاج سید حسین افجه تلفن ۲۷۶۰۹

آ-۱۸۹۲۴ ۱ـ۴

این زندگی!

این صفحه زیر نظر آقای **هوشنگ مستوفی** تهیه میشود

سخن روز

حسادت!

حسادت بزرگترین وخطرناکترین بیماری روحیست.

این مرض ازخوره وجذام هم‌مهلك‌تر و کشنده‌تراست وهر کس بدان مبتلاست ازتمام لذات‌مادی‌ومعنوی‌زندگی محروم‌میماند وخیلی‌زودسلامت عقل وروح وجسم خودراهم ازدست میدهد.

آدم‌حسود نسبت بهمه‌چیز وهمه‌کس احساس‌نفرت واتزجار میکند، تمام‌ملکات فاضله‌را ازدست میدهد وشب‌وروز از کوچکترین موفقیت و پیشرفت دیگران رنج میبرد وهمین نفرت‌ورنج مداوم بالاخره دردرون‌او کینه‌ای ایجادمیکند وهمین کینه اورا ازراه‌راست بدرمیبرد ومجبورش میسازد که راههای مشروع‌زندگی‌را رها کند وبرای‌پیشرفت خودباعوامل نامشروع سدراه دیگران‌شود.

امروز این‌بیماری درمحیط زندگی مابشکل عجیبی شیوع یافته‌است.

بهرجا قدم میگذاریم، بهراداره‌ای میرویم، بهرمؤسسه یابنگاهی وارد میشویم می‌بینیم درآنجا فقط‌یکعدهٔ بسیار کم مشغول انجام‌دادن کارمثبت هستند ومابقی‌تمام همشان مصروف مبارزه بااین‌عده واشکالتراشی درراه‌پیشرفت انها میگردد وبعقیده من‌امروز همین یك‌بیماری عمومی‌واجتماعی است که تمام کارهای کشور مارا فلج کرده است.

درفلان اداره عضوی‌هست که لیاقت‌دارد، صمیمی‌است، درستکاراست، ازکار خسته‌نمیشود وهرروز طرح‌نوینی برای‌پیشرفت‌کارهائی که بعهده‌دارد میریزد، این عضو بزودی مورد توجه مردم ورؤسای اداره‌قرارمیگیرد. اما بدون‌شك کاری ازپیش نمیبرد وخیلی زود ازپا درمی‌آید چون‌بالاخره موفقیتهای اویك‌جبهه نامرئی وشکست‌ناپذیر از افکار کوتاه «حسودان» در برابرش بوجودمیآورد.

کاربجائی میرسد که او بایستی تمام کارهای خودرا رهاکند وبرضد مبارزات منفی وکارشکنی‌های همکاران محترم‌خودش مشغول‌مبارزه‌وفعالیت شودیاآنکه استعفابدهد.

بهراداره‌ای قدم‌میگذاریدمی‌بینید اصول «باندبازی» به‌اشدطرق‌وجود دارد، همه‌بایکدیگردشمنند، همه‌بهم بدبینند، همه‌باصطلاح خودشان‌برای یکدیگر (میزنند) همه‌خودرا فاقدتمام‌عیوب ودیگرانرا مجموعه‌معایب‌دنیا میدانند، همه‌برضد همدیگر صحبت میکنند!

این‌سبستمی‌است که امروز تمام‌کارهای مهم کشورمارا فلج کرده‌است.

تمام‌مردم بیکارنشسته‌اند وکاری بکارکسی ندارند. میآیند و میروند وزندگی میکنند.

امابمحض‌آنکه بوبردند شخصی پیداشده که‌درنك‌رشته اقدامات‌مثبتی کرده یا ابتکار هائی از خودنشان داده‌است، فورا مغزها وزبانها وبازوها و پاهای همان‌عده بیکارباتمام قدرت برضداو شروع بفعالیت میکندوبدبختی اینجاست که درراه‌شکست دادن‌او بهیچوجه بیم‌ووحشتی هم‌از انحراف‌از جاده شرافت‌ووجدان ندارند، بدترین تهمت‌هارا باو میزنند، ننگین‌ترین اقدامات‌را برضدش میکنند، نامردانه‌ترین اعمال‌را نسبت‌باوانجام میدهند واگر کسی ازآنها بپرسد؛ برای‌چه چنین میکنند خودشان‌هم نمیدانند، چون اینهادچار حسادت‌هستند یعنی‌روحشان بیماراست وسرفااسیر اوهام و خیالات‌باطل خودشان‌هستند.

راستی مولوی چه‌خوب گفت که:

ازخیالی نامشان وننگشان — وزخیالی صلحشان‌وجنگشان

دراروپاوامریکا وهرمملکت دیگری مبارزه حدودواندازه‌هائی دارد و آنهم میان جبهه‌های سیاسی‌مختلف انجام‌میگیرد نه‌میان‌افراد مردم!

درآنجا اگر ایزنهاور ودیوئی دردوجبهه‌وازطرف دوحزب برای‌ریاست جمهوری‌خودفعالیت‌میکنند اولاهرگزازراه‌ایمان وشرافت منحرف‌نمیشوند وثانیا بمحض‌پیروزی مثلا ایزنهاور نخستین کسی که برای‌اوتلگراف تبریك میزند رقیب‌او دیوئی است.

درحالیکه‌ما دراینجا تمام‌ذکر وفکرمان مبارزه‌فردی علیه یکدیگر است وهمه‌نشسته‌ایم ببینیم چه کسی‌در کجاموفقیتی‌بدست میآوردومیخواهد قدم‌مثبتی بردارد فوراجمع‌شویم وبازدن‌تهمت وهووجنجال وفحش‌وبدگوئی وتمامی وسخن‌چینی‌وهروسیله دیگری که بدستمان‌بیفتد اوراازمیدان‌بیرون بیندازیم ووقتی‌او وامیدموفقیت ونامش‌پامال‌شد وازمیان‌رفت‌آنوقت‌خیالمان راحت‌میشود وبازمیگردیم وسرجای خودمان میخوابیم!

بیاددارم یکبار یکنفر انگلیسی گفته‌بود:

«رازشکست ایرانیها درهرماجرای و هرجبهه وهرجنگی فقط وفقط حسادت آنهاست نسبت‌بیکدیگر، حسادت‌سرچشمه تمام‌بدبختی‌های‌اجتماعی مردم‌ایرانست. چون ممکن نیست دراین مملکت کسی موفقیتی بدست بیاورد وقدم‌مثبتی بردارد وبلافاصله‌عده کثیری دشمن‌خونی‌اونشوندوبرای‌از بین‌بردنش نقشه‌نکشند!»

راستی‌آیا اگر خودخواهی‌را کنار بگذاریم این‌حرف درست‌نیست؟

آیاروزی خواهدرسید که این‌بیماری «اجتماعی»ازمیان مارخت‌بربندد وماهم بتوانیم تمام فعالیت‌های‌خودرا صددرصد برای گرداندن‌چرخ‌پیشرفت وترقی مملکتمان بکاربریم؟

من‌آنروزراخیلی‌دور واین‌آرزورا‌بسیاربعید می‌بینم،چون‌بیماری‌حسادت بیش‌از همه‌درمیان‌نسل جوان‌ما رخنه کرده‌و ابتلاء نسل‌جوان یك‌مملکت باین دردرمان ناپذیر افق‌آینده‌را بسیارتاریك نشان‌میدهد!

همه‌ما میل داریم درمسابقه زندگی دیگران‌را زمین‌بزنیم تاخودمان بزرگ جلوه کنیم وجلو بیفتیم.

آیاشما جزاین فکرمیکنید؟

نکته...نکته

یکروزازسارا چرچیل دختر وینستون چرچیل پرسیدند: آیامردم‌واقعا بهنر شماعلاقه‌ودلبستگی‌دارند یاآنکه‌چون‌دختر شخصی‌چون چرچیل هستید اینقدر مورد توجه آنها قرار گرفته‌اید؟

سارا جواب‌داد: خودم‌هم نمیدانم امایکبار ازپاپ اجازه‌خواستم‌اسمم‌راعوض کنم‌خندیدوگفت‌مردم باارزش‌وهنرمند بایستی‌برنقاط‌ضعف‌خودپیروزشوندواز آن‌اظهارنارضایتی نکنند!

***

درشهر نوفالو داستان معروف«آنتونی وکلئوپاتر»بوسیله کاترین کورنل‌روی‌صحنه آورده‌شده‌بود

پدرکاترین همدراین نمایش حضورداشت. قراربود در صحنه مرگ کلئوپاتر خانم کورنل روی بسترخودبیفتد و دهها‌پورافکن سه‌چهاردقیقه‌بطرف او روشن‌شود وبعدازآن پرده‌هاپائین بیاورند.

وقتی نمایش‌تمام‌شد خانم یکی‌ازتماشاچیها به‌اطاق خانم کورنل‌رفت‌ودرآنجااول باپدراین‌خانم‌هنرمندملاقات کردوپس ازتعریف‌زیاد ازهنردختر آقای کورنل گفت:

ـراستی ملاحظه فرمودید دخترتان چه‌هنری ازخود نشان‌داد؟ موقعی که روی‌سن مرده‌بود من‌بادقت مشغول تماشای اوبودم‌فقط‌حرکت خفیف‌سینه‌اش که‌نفس میکشید نشان‌میداد که‌نمرده‌والاهیچ‌فرق‌دیگری بایك نفر مرده‌نداشت.

دکتر کورنل نگاهی بطرف‌دخترخود که‌درآن طرف اطاق‌مشغول‌تشکرازچندتماشاچی‌دیگربود انداخت‌و باصدای آهسته گفت:

ـبواش‌خانم بخاطرخدا مواظب‌باشید دخترم‌این‌مطلب رانفهمد چون‌اگرشنود حتمافرداشب‌هنگام تکراراین رل آنقدرنفس‌نخواهد کشید تاواقعامیمیرد

***

هنگامیکه «مندس‌فرانس» نخست‌وزیربود مجبور شد برای‌کارمهمی به‌استراسبورك رود وآنشب‌قراربود قطاری که اورامیبرد درست‌درساعت ۱٫۵ بعد ازنیمه‌شب وارد ایستگاه این‌شهرشود. دراینموقع‌جمعیت‌بیشماری‌از«پوژادبستها»درایستگاه جمع‌شده بودند که‌اورا «هو» کنندوبرضدش‌تظاهرات‌شدیدی نمایند. باین‌سبب‌مامورین‌شهربانی‌ازمندس‌فرانس‌تقاضا کردند که‌ازدرعقب ومخفی‌ایستگاه‌راه‌آهن‌بهتلی که‌برایش‌در نظر گرفته‌بودندبرود

اما مندس فرانس نپذیرفت و بااصرار تقاضای آنها را رد کرد وگفت:

امشب‌قطاریکساعت تاخیرداشت وچون‌این‌جمعیت در هوای‌باین‌سردی‌برای «هو» کردن‌من‌جمع‌شده واینهمه انتظار کشیده‌اندازانصاف‌دوراست که‌من‌ازدرعقب‌بروم‌وآنهارابازهم درانتظارنگذارم وبورشان کنم!

***

یکبارجان گولدن کارگردان معروف تآترا بمجلسی دعوت کردند که قراربود عده‌زیادی درآنجا سخنرانیهای طولانی بکنند وطبیعی‌است که گولدن میخواست‌بنحوی‌از شراین‌دعوت‌خلاص‌شودواز‌رفتن‌فرار کندمرتبه‌اول‌ودوم‌با کمال صراحت ازپذیرفتن‌دعوت‌سرباززد امارهبران‌جلسه بازهم‌در اصرارخود سماجت کردندودعوتنامه‌های تازه‌ای فرستادند. مرتبهٔ‌آخر نامه‌سیارمحترمانه وزیبائی برایش‌ارسال‌نمودند واو درجواب‌آن تلگرافی مخابره کردبه‌این‌شرح

ـچقدرآرزو داشتم که‌دلم میخواست درمجلس شب نشینی‌و شام‌شماشرکت کنم‌ولی‌افسوس که‌هرچه‌فکر کردم دیدم‌دلم‌نمیخواهد!

***

روزی ویکتوربورژ کمدین معروف آمریکائی باچند نفراز رفقایش برای‌خوردن ناهار برستورانی‌رفت‌درآنجاذرست نیمساعت انتظار کشیدند وگارسونی‌سراغشان نرفت‌و تمام دوستان‌ویکتورعصبانی‌شدندو ویکتور که‌ازهمه‌آنها بیشتر ناراحت شده‌بود گفت‌صبر کنید من گارسون‌راصدا کنم‌بعدازجایش بلندشد وصندلی‌خودرابرداشت بطرف سقف‌انداخت‌صندلی‌با صدای‌وحشتناکی روی‌زمین افتادوبلافاصله‌پنج نفرپیشخدمت بارئیس‌مهمانخانه‌برسرمیز ویکتوردویدند وویکتوردرحالیکه لباسش‌رابادست تمیزمیکرد گفت

ـحالاممکن‌است خواهش کنم‌برای‌ما«منو» بیاورید؟

آگهی

نظر باینکه درمجمع عمومی فوق‌العاده شرکت متشکله درتاریخ ۱۱٫۶٫۱۳۳۶ ضمن‌الحاق یك‌تبصره بماده(۶) اصلاحی اساسنامه به‌هیئت مدیره اختیارداده‌شده که تامعادل‌مبلغ پنجاه ملیون ریال که‌منقسم‌بتعداد (۱۰۰۰۰) سهم‌پنجهزارریالی عادی‌بسرمایه‌شرکت‌اضافه‌نمایند وهیئت‌مدیره هم‌بااستفاده ازاختیارحاصله درتبصره مزبوراز لحاظ توسعه وپیشرفت امور شرکت مصمم‌است طبق‌مدلول تصویب‌نامه نامبرده مبلغ‌شش‌ملیون‌ریال که منقسم بتعداد (۱۲۰۰) سهم پنجهزارریالی عادی فعلا بسرمایه شرکت اضافه‌نمایند. علیهذا هیئت مدیره بادرنظر گرفتن مفادماده(۷) اساسنامه که‌درصورت اضافه‌شدن سرمایه‌برای صاحبان سهام‌ممتازه دردرجه اول و برای صاحبان سهام‌عادی دردرجه‌دوم حق تقدم قائل گردیده بدین‌وسیله باطلاع‌عموم سهامداران شرکت‌میرساند که‌ازتاریخ‌اول‌مهر ماه۱۳۳۶ تامدت سی‌روز دارندگان سهام‌مزبور میتوانند بدفترشرکت مراجعه واسم‌خودرا باهرمقدارسهم‌جدید که‌مایل بخریدباشند ثبت‌وقیمت آنرا ازقرارصدی‌صد درباتك‌ملی‌ایران شعبه‌اصفهان بحسابجاری این شرکت پرداخت‌نمایند و چنانچه‌تاآخروقت روزتعیین‌شده مبادرت بانجام‌مراتب بالانمودندحق‌اولویت انهاساقط‌وهیئت مدیره مختار خواهندبود که سهام‌جدید را بهرکس که صلاح‌ومقتضی‌بدانندبفروش‌برسانند.

ازطرف هیئت‌مدیره شرکت‌سهامی ریسندگی و بافندگی شهرضا ـ اصفهان

آ ـ ۱۹۸۳۲ — ۱ ـ ۲

آگهی مناقصه خرید گوشت

شرکت‌سهامی کنسرو ومواد‌غذائی وابسته‌سازمان‌برنامه مقدار سیصد تن(۳۰۰٫۰۰۰ کیلو) گوشت گوسفند زل و دنبه‌دار تحویل‌کارخانه کنسرو شاهی ازطریق‌مناقصه‌خریداری‌مینماید داوطلبان‌شرکت درمناقصه میتوانند برای‌اطلاع ازمفادشرائط آگهی‌مناقصه ودریافت‌آن همه‌روزه درساعات‌اداری غیرازایام تعطیل درتهران بدفترشرکت واقع‌درخیابان آمل ـ کوچه دقت و درشاهی بکارخانه کنسرو شاهی مراجعه‌نمایند پیشنهادات‌تاآخروقت‌ساعت‌اداری روزسه‌شنبه‌بیست‌وسوم‌مهرماه ۱۳۳۶ منحصراً دراداره‌مرکزی‌شرکت‌پذیرفته شده ودرساعت‌ده‌صبح روز٤شنبه‌بیست‌وچهارم مهرماه ۱۳۳۶ باز و قرائت خواهد شد.

آ ـ ۱۹۲۰۰ — ۳ ـ ۳

شرکت‌سهامی کنسرو ومواد‌غذائی

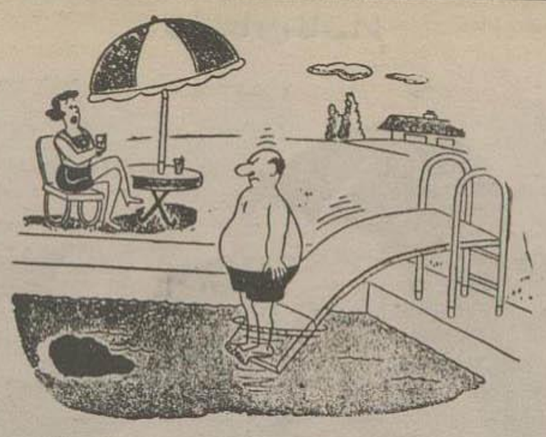

ـ علی‌جون بازچاق شدی باید رژیم‌بگیری!

روانشناسی

از: خانم لوسی‌فریمان که‌امروز تمام‌زنان‌امریکائی‌دستورات روانشناسی اورا سرمشق‌خود قرار داده‌اند.

یکبار الکساندر پاپ گفته بود

ـ مابهمان اندازه‌ای که‌دوست داریم‌احساس تنفرمیکنیم وافراط‌درهر یك‌ازاین دونشانه‌بیماری‌روح ماست.

البته‌منظورپاپ‌ازکلمه«دوست‌داشتن»اشاره‌به‌آن عشق‌وحشی وکرسنه‌ای بوده‌است که‌درمیان طبقات پائین وعامه مردم وجود دارد وهمیشه‌باافراط و زیاده‌روی‌وخشم‌وغضب وخونریزی توام‌است. والاهمه‌میدانند که‌عشق‌حقیقی دراین‌دنیا همیشه‌عشقی ملایم،یکنواخت وپراز زیبائی‌ولطف‌ولذت است.

شمابایستی بدانید که‌راه«اعتدال»درزندگی هرگز برایتان دشواری‌و مشقت ایجادنخواهد کرد. آنها که‌معتدل زندگی میکنند وهمیشه اززیاده روی‌درهرکاری میپرهیزند درهرموقع که‌دلشان‌بخواهدتوانائی اجرای‌مقاصد ومنویات خودرادارند.

اینهادرمواقع حساس‌وخطرناك که‌انجام‌دادن یك‌امر ضروری وفوری برایشان حیاتی‌است آنمقدارنیروونشاطی‌را که درروزهای آرامش‌و راحتی‌ذخیره کرده‌اند مورداستفاده‌قرارمیدهند وبدون‌شك‌هم درکارخودموفق‌میشوند.

اماآنها که‌هرگز درزندگی براه‌اعتدال‌نزدیك‌نشده‌اند بیماران‌روحی هستندوهیچگاه ازچنین‌نعمتی نمیتوانند استفاده کنند. این‌افرادبیچاره‌هیچ وقت حقایق راآنطور که‌هست نمیتوانند ببینند وباین سبب همیشه‌هم در برابرمسائل بغرنج‌زندگی وپیش آمدهای حساس‌ومهم کور و کرندودچار شکستهای‌جبران ناپذیرمیشوند.

بعضی‌دردهای روحی خودرابدیگران ابرازمیکنند. اماگروه‌بیشماری ازمردم این‌بیماریهای‌خودرا ازمردم‌دیگر میپوشانند، درحالیکه‌اینها دچار اشتباه‌بزرگی‌شده‌اند چون‌هرقدرهم شخصی که مبتلابیك بیماری روحی‌است در پنهان کردن درد های درونی خود اصرار ورزدباز اطرافیان او خیلی زودازحرکات ورفتارش بیدبختی بزرگی که داردپی‌خواهندبرد.

درمیان‌بیماران‌روحی عده‌زیادی‌هستند که‌خبر ندارند بیمارندولی‌تعداد کثیری‌ازآنهاهم‌بیماری‌خودرا میشناسندو ازبیچارگی‌خوددرنج میبرند.

خودمن‌جزواین گروه‌هستم، همه‌مردم‌ظاهرا مراخوشبخت‌ترین زن‌دنیا میشناسند وخیال میکنند من زن و سعادتمندی هستم که از تمام مواهب ولذات مادی‌ومعنوی‌زندگی برخوردارم، درحالیکه‌در زیراین ظاهر آرام‌و خوشبخت من‌دردنائی ازبومیدبهاومصائب‌ورنجهای‌روحی نهفته‌است وهیچکس توانائی تشخص آنرانداردا.

فکرمیکنیدنظاربرمن‌چقدردرمیان شماباشند؟

هزارها و میلیونها و بلکه بیشتر! بله... صدها و هزارها و میلیونها نفر از مردمی که در شهر شما و در مملکت شما زندگی میکنند خود را کاملا موجودات سالم‌وبی‌عیبی‌میدانند، شماهم آنهارامردم‌خوشبختی تصورمی کنید. درحالیکه‌آنها دارای شدیدترین دردها وناراحتیهای روحی هستند ونزودی‌دردهای روحی‌دروجودشان منشاءبیماریهای جسمی و مغزی نیز میشود.

دنباله دارد

خودکار پارکر

Parker

پنج برابر خودکارهای دیگر کار میکند

باین دلیل

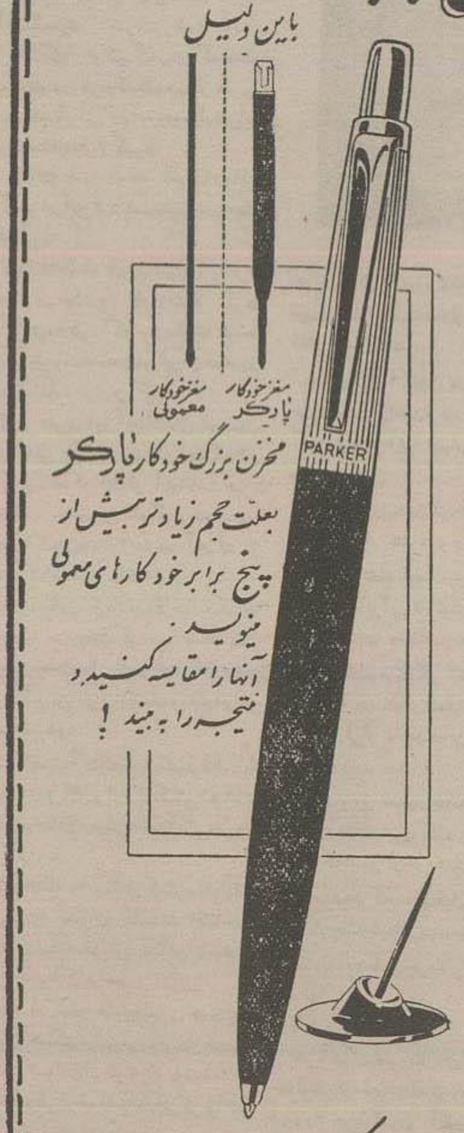

مخزن بزرگ خودکار پارکر بعلت حجم زیادتر بیش از پنج برابر خودکارهای معمولی میشود. آنهارا مقایسه کنید و نتیجه را ببینید!

یگانه قلم خودکاریکه برای امضای اسناد بانکی میتوان ازآن استفاده کرد

عمر خودکارهای پارکر باعمر نوح مقایسه میشود.

Parker Pen Company,

London, England. — Janesville' Wis., U.S.A. — Toronto, Canada.

شرقی

آ ـ ۱۹۳۸٤ — ۲ ـ ٦

اگر نتوانید هر دفعه پس ازغذا دندانهایتان راموساك کنید

فقط یکبار شستشو در روز با خمیر دندان جدید کلگیت با گاردول کافی است که

بوی بد دهان را آنا برطرف کند و در تمام روز از فساد دندان جلوگیری نماید

کلگیت جدید خمیر دندان بی نظیری است

که بیش از دوازده ساعت با فساد دندان مبارزه میکند البته هر خمیر دندان دیگر نیز کشنده میکروبهائی است که موجب بوی بد دهان وخرابی دندانها میشوند فقط چند دقیقه پس از استعمال دوباره میکروبها بوجود آمده وفعالیت خودرا از سر میگیرند

چنانچه یکبار صبح و یکبار شب دندانهارا با کلگیت مسواك کنید یك شبانه روز از اثر ترشحهای فاسدکننده در امان خواهید بود زیرا هردفعه که آنرا استعمال مینمائید گاردول یك سپر نامرئی در اطراف دندانها تشکیل میدهد که در تمام روز از بین نمیرود و ازکرم خوردگی جلوگیری میکند.

اطفال بوی نعناعی مطبوع کلگیت را دوست دارند. باینجهت است که مرتباً بس از هر غذا اشتیاق نشستن دندانهای خود نشان میدهند

کلگیت در رفع بوی بد دهان فوراً اثر دارد تجربه نشان داده وفنی علت بوی بد در خود دهان است از ده نفر هفت نفر با استعمال خمیر دندان کلگیت فوراً از بوی بد آن نجات مییابند.

کلگیت

در حالیکه نفس تمیز و خوشبو میدارد دندانهای شما نیز محفوظ میکند

CDC-55-1-PH

در جهان ورزش

نظری بمسابقات قهرمانی فوتبال کشور

شانزدهمین دوره مسابقات فوتبال قهرمانی کشور در تاریخ ۱۸ شهریور در شهر اصفهان آغاز و در تاریخ ۲۹ شهریورماه پایان یافت.

تیم‌های شرکت کننده

در مسابقات فوتبال امسال یازده شهرستان شرکت کرد که اسامی آنان بشرح زیر میباشد.

۱ـ اصفهان ۲ـ آبادان ۳ـ اهواز ٤ـ تهران ٥ـ تبریز ٦ ـ کرمانشاه ۷ـ کرمان ۸ـ شیراز ۹ـ ساری ۱۰ـ رضائیه ۱۱ـ مشهد. بغیر از تیم تهران کلیه تیمهای شرکت کننده منتخب از تیمهای مختلف بودند ولی از تهران تیم باشگاه تاج بنام تیم تهران برای مسابقات قهرمانی کشور اعزام شد.

تقسیم بدو سری

کمیته مسابقات قهرمانی کشور تیمهای شرکت کننده را با قرعه بدو سری تقسیم کرد. نماینده اهواز در این مورد نظر داده است که بجای قرعه کشی چند تیم قوی در دو سری مختلف قرار بگیرد ولی پیشنهاد نماینده اهواز از طرف کمیته رد شده است.

درصورتیکه پیشنهاد نماینده اهواز بسیار صحیح بود و در مسابقات مهم دنیا رواج دارد زیرا اگر تیمهای هم قوا سریهای مختلف قرار بگیرند هیجان مسابقات متوالی میشود و در ضمن تیمهای نیرومند با یك مسابقه از حق بازی نهائی محروم نمیشوند اتفاقا در نتیجه این قرعه کشی تیمهای نیرومند تهران و آبادان در یك سری قرار گرفتند و تیم تهران با (گل آوه‌راژ) بپای فینال رسید

اسامی دو سری

سری الف: ۱ـ اصفهان ۲ـ کرمانشاه ۳ـ اهواز ٤ـ آبادان ٥ـ تهران ٦ ـ رضائیه.

سری ب: ۱ـ تبریز ۲ـ کرمان ۳ـ مشهد ٤ـ شیراز ٥ـ ساری

تعداد مسابقات

کلیه تیمهای شرکت کننده در سری‌های خود باهم دیگر مسابقه دادند. طبق مقررات مسابقات دوره ای برنده ۲ مساوی ۱ و بازنده صفر امتیاز گرفت.

در سری الف تیمهای تهران و آبادان از تیمهای دیگر بردند و با هم ۳ـ۳ مساوی کردند و در نتیجه هر دو تیم دارای ۹ امتیاز شدند چون از لحاظ گل آوه‌راژ (گلهای زده وخورده) موفقیت تیم تهران بهتر از تیم آبادان بود از این جهت تیم تهران در سری خود بپای فینال رسید. در سری ب هم تیم تبریز بپای فینال آمد

مسابقه فینال

بازی آخر که تیم قهرمان کشور را تعین میکرد بین تیمهای تهران و تبریز صورت گرفت و پس از یك بازی خشن نتیجه بازی سه برهیچ بنفع تیم تهران خاتمه یافت و تیم تهران برنده شانزدهمین دوره مسابقات فوتبال قهرمانی کشور شناخته شد

قبلا چه نوشته بودیم

مادر تاریخ ۱۷ شهریور یعنی یکروز مانده بآغاز مسابقات قهرمانی درمورد قوای تیمها نوشته بودیم که ..... درباره ارزش قوای تیمهای شرکت کننده هیچگونه اطلاعات صحیح در دست نیست. آنچه مسلم است تیم تهران (تاج) نسبت بتیمهای دیگر برتری دارد. ولی نمیتوان پیش بینی کرد نتیجه نهائی حتما نصیب تیم تهران خواهد بود زیرا درمسابقات قهرمانی علاوه برقدرت تیمها شرائط و عوامل دیگری نیز از قبیل محیط، تماشاچی؛ ارگانیزاسیون و بخصوص دستگاه داوری موثر میباشد.

ممکن است عواملی پیش آید و بعضی از تیمهای نیرومند از تیمهای ضعیف شکست بخورند

درعالم ورزش چنین حوادث را «سورپریز» مینامند

پس از تیم تهران قوای تیم تبریز هم قابل ملاحظه است. زیرا تیم تبریز چند ماه است که زیر نظر آقای مایکوفسکی مربی فوتبال اتریشی تمرین کرده و فوتبالیستهای تیم مزبور فورم دارند.

اگر تیمهای تهران و تبریز در سری‌های جداگانه قرار بگیرند ممکن است هر دو تیم در سری‌های خود بپای فینال برسند و مسابقه نهائی در بین این دو تیم انجام بگیرد

اختلاف تیم تبریز

قبل از اینکه تیم تبریز بمسابقات قهرمانی اصفهان اعزام شود در میان افراد آن بر سر انتخاب تیم اختلاف روی داد تا اندازه‌ای که ما اطلاع داریم هیئت فوتبال تبریز دخالت باز یکنفر را در مورد انتخاب تیم غیر قانونی دانسته و بنظریات آنها ترتیب اثر نداده است.

در نتیجه این اختلاف نظر چند تن بازیکن خوب تبریز از تیم کلنی تبریز خارج شدند متاسفانه این حادثه در روحیه افراد اعزامی نیز مؤثر بوده است. اگر تیم تبریز با افراد ورزیده و با روحیه قوی در مسابقات اصفهان حاضر میشد شاید نتیجه مسابقات قهرمانی شکل دیگری بخود میگرفت.

درباره بعضی از تیمها

تیم تبریز ناقص بود. روحیه نداشت وخشن بازی میکرد. تیم آبادان خشونت بیجا نشان میداد. تیم اصفهان خوب بود ولی فورم نداشت. اغلب تیمها درمقابل تیم تهران خشن بازی میکردند.

دستگاه داوری

متاسفانه داوران مسابقات بدقضاوت میکردند و مورد سرزنش کلیه تیمهای شرکت کننده قرار میگرفتند.

درباره تیم تهران

تیم تهران برای اینکه بازیکنانش بی جهت زخمی نشوند با احتیاط بازی میکرد. رفتار و کردار بازیکنان تیم تهران برای سایرین نمونه خوب بود. هیئت فوتبال اصفهان و کلیه سرپرستان تیمهای شرکت کننده کتبا اظهار نمودند که تا کنون درمسابقات قهرمانی مانند تیم تهران تیمی منظم دیده نشده بود.

پیروزی تیم باشگاه تاج که درمسابقات اصفهان بنام تیم تهران شرکت کرده بود قابل تقدیر است. ماشم تاج تبریك میگوئیم و موفقیت تیمهای دیگر را هم درمسابقات آینده خواهانیم.

برای اطلاع روسای ادارات دولتی و دوائر ملی
روسای محترم حسابداری و کارپردازی

فروشگاه و بنگاه فنی عنصری متخصص ماشینهای تحریر و حساب و پنکه کلیه ماشینهای تحریر را در اسرع وقت با نازلترین دستمزد با تخفیف سدی سی از قیمت عاملانه و کاملترین دستگاه و اثاثیه بدکی تعمیر و تحویل مینماید
نشانی ـ خیابان اکباتان ـ جنب وزارت فرهنگ ـ بنگاه فنی عنصری
۱ـ۷ آ ـ ۱۹۸۰۰

ملاقات دبیر کمیته المپیك با مقامات ورزشی

آقای کاواساکی دبیر کمیته المپیك و نماینده مجلس شورا بملی ژاپن که بتهران وارد شده است ظرف دیروز و امروز ملاقاتهائی با مقامات تربیت بدنی ایران و شخصیت های ورزشی بعمل آورد.

آقای «کاواساکی» از تهران بپاکستان مسافرت خواهد نمود.

درعکس بالا آقای کاواساکی و بانو با تفاق آقای یامادا سفیر کبیر ژاپن و آقای کاظمینی مدیر باشگاه ملی کملی دیده میشوند.

پیروزی وزنه برداران باشگاه سپه

سرکار سرگرد آشوری سرپرست تیم وزنه برداری باشگاه سپه تمثال اعلیحضرت همایون شاهنشاه را از طرف باشگاه سپه بعنوان یادبود بآقای امیر هاشمی رئیس باشگاه کاوبان قزوین اهداء مینماید.

طبق دعوت باشگاه ورزشی کاوبان شهرستان قزوین از تیم وزنه برداری باشگاه سپه تهران، در تاریخ پنجشنبه ۲۸ شهریورماه تیم وزنه برداری باشگاه سپه بآن شهرستان عزیمت نمود.

آقایان حسین مرادی، ناطق اندام، رمضان فرارلو، اسد برادران، رضا ابراهیمی اعضای تیم را تشکیل میدادند و سرکار سرگرد آشوری بسمت سرپرست و آقای روشن ضمیر بسمت داور با این مسافرت رفتند.

درساعت پنج و نیم قهرمانان وزنه برداری در میان استقبال ورزشکاران باشگاه کاوبان وارد قزوین شدند.

انجام مسابقه

مسابقه در ساعت ۱۸ و نیم روز جمعه ۲۹ شهریورماه در سالن تربیت بدنی قزوین با حضور کلیه روسا و شخصیتهای شهرستان قزوین و کلیه ورزشکاران و علاقمندان بورزش انجام شد و در نتیجه مسابقه ۳ بر یك بنفع باشگاه سپه تهران خاتمه یافت

در خاتمه از طرف باشگاه سپه بوسیله سرکار سرگرد آشوری بهر یك از قهرمانان باشگاه کاوبان یك قاب مزین بتمثال اعلیحضرت همایون بعنوان یادبود اهداء شد و همچنین از طرف باشگاه کاوبان یك مجسمه زیبای افتخار بباشگاه سپه اهداء شد

صبح دیروز قهرمانان باشگاه سپه بتهران وارد شدند آقای طربی رئیس باشگاه سپه بپاس این پیروزی جوائزی بقهرمانان وزنه برداری باشگاه اهداء نمود.

اپطالیدن ساندوز

آگهی بورس تحصیلی

دانشگاه فنی خاور میانه در آنکارا برای سال تحصیلی ۱۹۵۸ـ۱۹۵۷ سه بورس تحصیلی در رشته‌های معماری ـ ژئی مکانیك و ساختمان بدانشجویان ایرانی واگذار مینماید

داوطلبان از طریق امتحان مسابقه انتخاب و اعزام خواهند شد ـ امتحان مواد: زبان انگلیسی، ریاضیات، فیزیك و شیمی در روزهای سه‌شنبه ۹ و چهارشنبه دهم مهرماه زبان انگلیسی بعمل خواهد آمد.

داوطلبان واجد شرایط که باید زبان انگلیسی تسلط کامل داشته باشند میتوانند با ارائه گواهی نامه دوره شش ساله مقوسطه و یا کارت تحصیل دانشکده های فنی و علوم تا ظهر روز دوشنبه هشتم مهرماه برای ثبت نام بدفتر دانشکده فنی مراجعه نمایند.

محل امتحان توسط دانشکده فنی معین خواهد شد.

دانشگاه تهران

آ ـ ۱۹۸۲٤

تقدیر از خبرنگار اطلاعات در پاریس

آقای حسین فاضل

آقای دکتر حسین بنائی مدیر فنی سازمان ملی پیشاهنگی نامه‌ای باداره روزنامه ارسال داشته و ضمن آن متذکر شده است که هنگام ورود کاروان پیش آهنگی ایران در پاریس و همچنین در طی مدت اقامت در آن شهر آقای حسین فاضل نماینده روزنامه اطلاعات در پاریس با علاقه و پشتکار شایان تحسین علاوه بر انجام وظیفه موجبات سربلندی ایران و ایرانی را در انظار خارجیان فراهم کرده و برای ایجاد تسهیلات جهت هموطنان خود کوشش فراوان مبذول داشته است

اطلاعات کارگری

قرارداد دسته جمعی تعیین حداقل دستمزد

کارگران نفت جنوب برطبق این قرارداد دستمزد کارگران مناطق نفت خیز از ۸۳ ریال به ۹۹ ریال افزایش یافت

چگونگی پرداخت اضافه دستمزد کارگران

بطوریکه قبلا باطلاع خوانندگان رساندیم چندی پیش کارگران مناطق نفت خیز سبب قلت دستمزد دست باعتصاب زدند و تقاضای افزایش دستمزد خود را نمودند اعتصاب کارگران در نهایت آرامش و دور از هرگونه جنجال و هیاهوئی شروع گردید و نمایندگانی از بین کارگران برای مذاکره بامقامات دولتی انتخاب شد

دولت نیز درصدد برآمد بر عکس سابق که کمتر بحال این طبقه توجه میشد با در نظر گرفتن مقررات قانونی نسبت بانجام خواستهای کارگران اقدام نماید

درنتیجه پس از یکماه مذاکره و تشکیل کمیسیونهای متعدد برای اولین بار در تاریخ کارگری ایران بین کارگران ـ کارفرمایان و دولت نسبت به اجرای مقررات قانون توافق کلی بعمل آمد که بصورت قرارداد دسته جمعی بامضای نمایندگان کارگران کارفرما و دولت رسید اینك از لحاظ اهمیت این قرارداد دسته جمعی و اطلاع بیشتر کارگران قسمتهائی از قرارداد درج میشود.

قرارداد دسته جمعی

درتعقیب جلساتیکه بمنظور تعیین حداقل دستمزد کارگران صنعت نفت جنوب در آبادان و مسجدسلیمان باحضور نمایندگان دولت و کارگر و کارفرما تشکیل گردید درتاریخ ۲۵ شهریور ۳۶ در وزارت کار جلسه‌ای با حضور نمایندگان دولت و کارگر و کارفرما تشکیل و بنابه پیشنهاد دولت و موافقت نمایندگان کارگر و کارفرما قرارداد دسته جمعی زیر فقط برای مدت ۸ ماه از تاریخ اول مرداد لغایت آخر اسفند ماه سال ۳۶ که آئین نامه جدید حداقل دستمزد تنظیم و بموقع اجرا گذارده خواهد شد مورد موافقت قرار گرفت:

ماده یك این قرارداد میگوید «ماخذ حداقل دستمزد کارگران صنعت نفت جنوب در حوزه قرارداد از تاریخ اول مرداد ماه ۳۶ لغایت اول فروردین ماه سال ۳۷ بماخذ ۹۹ ریال بر اساس احتساب بهاء اقلام حوائج مندرج در جدول تعیین حداقل دستمزد که در آبادان تعیین گردیده و تجدید نظر یکه در مورد نفت وزغال و چای در تهران بعمل آمده احتساب و پرداخت گردد» در این ماده اولا مدت قرارداد محدود بحدود معین است وثانیا افزایش دستمزد را بماخذ ۹۹ ریال بر اساس تقویم ارزش و بهای حوائج روزانه کارگر قرارداده که طبق جدول تنظیم شده‌ای عمل خواهد شد.

ماده (۲) میگوید «مبنای محاسبه دستمزد درجات مختلف کارگری و همچنین سایر درجاتی که بین درجات مزبور احداث شده و یا خواهد شد و سایر مزایاها ئیکه بکارگران تعلق میگیرد مبلغ ۹۹ ریال خواهد بود» بر طبق این ماده کارگران برحسب درجات کارگری خود از قبیل کارگر ساده استاد کار و غیره بماخذ ۹۹ ریال اضافه دستمزد دریافت خواهند کرد.

ماده (۳) تفاوت مبلغ ۹۹ ریال (حداقل دستمزد جدید) با ۸۲ ریال (حداقل دستمزد سابق) صورت نقد و جنس با اطلاع نمایندگان کارگران طبق نظر و موافقت وزارت کار شرح ضمیمه شماره یك این قرارداد دسته جمعی پرداخت خواهد گردید ولی در هر حال در مواردی که قسمتی از دستمزد بصورت جنس داده شود از نظر جمع کل ریال و بهای اجناس مقررات ماده ۲ این موافقتنامه از هر حیث لازم الاجرا خواهد بود».

در ماده ۳ اشاره شد که بر طبق توافق طرفین مابه التفاوت افزایش دستمزد بصورت نقد و جنس با اطلاع نمایندگان کارگران و نظر وزارت کار بادر نظر گرفتن درجات کارگران پرداخت خواهد شد.

در ماده (٤) اشاره به منازل مسکونی کارگران نموده و هزینه نگهداری منازل مسکونی در آبادان و مناطق نفت خیز را چه از نظر تعداد اطاق و چه از نظر مبلغی که برای هزینه نگهداری یك اطاق لازم است مطابق جدول حداقل دستمزد سال ۱۳۳۳ قرارداده

بقیه دارد

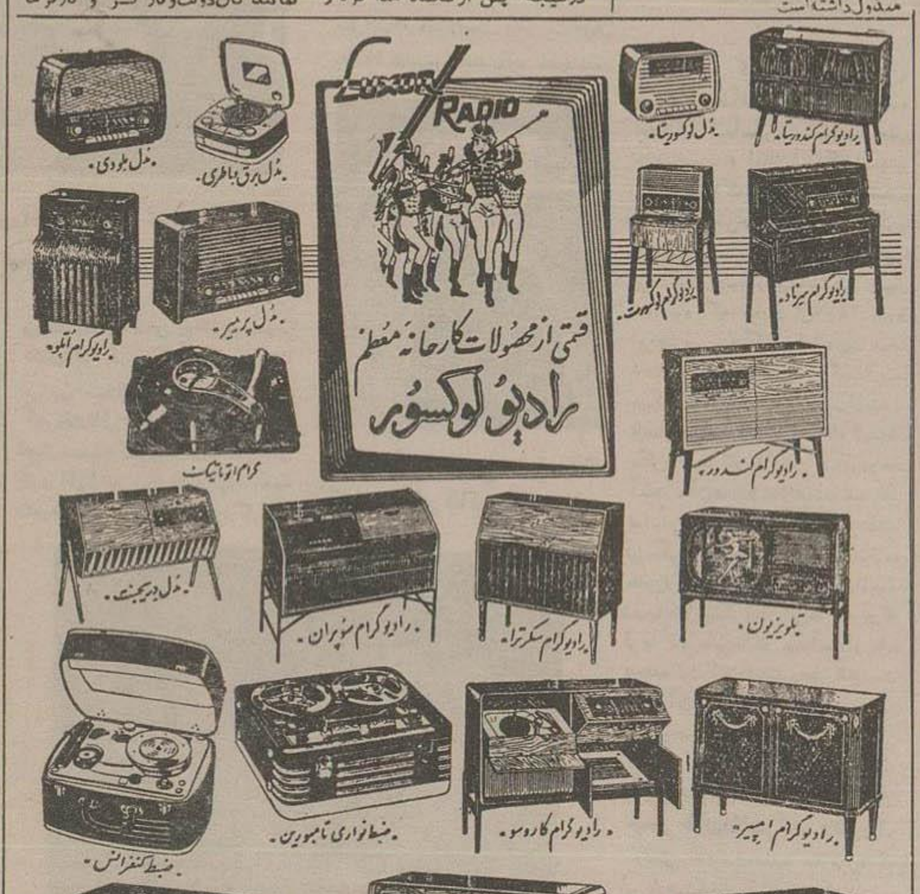

نماینده انحصاری رادیو لوکسور تهران خیابان بوذرجمهری ـ سرای محمدی ـ تلفن ۲۰۱۲۱ ـ ۲۷۶۶۷

مناقصه جهت تهیه، تحویل الوار برای بسته‌بندی

شرکت جان مولم و شرکاء محدود نماینده عامل سازمان برنامه در مورد طرح ساختمان و تعمیر راههای ایران ـ تعدادی الوار جهت بسته‌بندی از طریق مناقصه خریداری مینماید.

علاقمندان بشرکت در مناقصه میتوانند اسناد مناقصه را از قسمت برآورد مقادیر شرکت واقع در تهران خیابان لاله‌زار نو ـ ساختمان خاچیك دریافت دارند.

پیشنهادات مناقصه باید حداکثر تا ساعت ۱۱ قبل از ظهر روز دوشنبه ۲۹ مهرماه ۱۳۳۶ بدفتر شرکت واصل شود.

پیشنهادات واصله در ساعت ۱۱ و ربع قبل از ظهر همانروز مفتوح خواهد شد و از شرکت کنندگان در مناقصه دعوت میشود در جلسه افتتاح پیشنهادات حضور بهمرسانند.

آ ـ ۱۹۸۰۲

کتابخانه اطلاعات

جراحی عملی دهان و دندان

جلد دوم کتاب جراحی عملی دهان و دندان نگارش آقای دکتر کاظم سیمجور که اخیرا چاپ آن پایان یافته بکتابخانه اطلاعات رسیده است.

این کتاب بقطع بزرك در ٤۳۳ صفحه باضافه یك فهرست کامل از طرف دانشگاه تهران انتشار یافته و ذوق و سلیقه خاص نگارنده آن از خلال صفحات کتاب بخوبی هویداست.

موفقیت آقای دکتر سیمجور را در ادامه خدمات علمی و فرهنگی خواستاریم و همچنین عمل دانشگاه تهران را در انتشار این قبیل آثار مفید قابل تقدیر میباشد.

نماینده حزب مردم در اتحادیه کارگران نفت

عضو قبل حزب مردم برای نخستین بار در جریان انتخابات کارگران نفت شرکت نمود و حسین فرهادی یکی از کارگران شرکت را که بعنوان کاندیدای خود معرفی کرد.

مبارزه انتخاباتی چهار روز ادامه داشت و سرانجام حسین فرهادی با اکثریت ٤۷۰ در مقابل ٤۲۰ رای بر رقبای خود پیروز شد و بنمایندگی در اتحادیه کارگران نفت انتخاب گردید.

در طی جشن بزرگی آرم شماره یك باکثریت آراء برای روغن نباتی شاه‌پسند انتخاب شد

پنج جایزه بزرگی که عبارت بود از بخاری نفت سوز ارج، رادیو شارپ، حواله پنجاه کیلو روغن نباتی شاه‌پسند، چراغ توری کلماکس و صندلی تاشو ارج علاوه بر ۲۸۰۵ جائزه انتخاب آرم شاه‌پسند بین مدعوین قرعه کشی شد

در جشنی که بمناسبت پیروزی شاه‌پسند و آرم شماره یك در سینما سعدی برگزار شد جناب جعفر خان فهرمان کمدی اطلاعات حضور یافت و جوائز مدعوین را اهداء نمود مردم برای ورود جعفر خان بی اندازه ابراز احساسات کردند

مراسم قرعه کشی جوائز برندگان آرم شماره یك بوسیله آقای مستجاب الدعوه که سالهاست قرعه کشی جوائز بخت آزمائی ملی را انجام میدهد برگزار شد و نماینده اداره نیز در امر استخراج اسامی برندگان نظارت داشته است

جعفر خان گلی بگوشه جمالت چراغ توری مردم را کجا میبری...؟!

پنجدقیقه دیر شده بود

وقتی من بجلوی در سینما سعدی رسیدم پنجدقیقه دیر شده بود و این اسباب تشویش مرا فراهم کرده بود، عدهٔ زیادی هم مقابل سینما جمع شده بودند که قصد ورود بسینما را داشتند و بعضی هم پیچ و پیچی می کردند که چرا کی از نداشتن کارت بود فهمیدم موضوع جشن «انتخاب آرم شاه‌پسند» که از مدتها قبل مثل دادشاه و هرائی موضوع روز شده بود و دیگر در و دیوار هم نوید آن را میداد تحقق یافته است.

همین که خواستم وارد شوم دوسه تا خانم آمدند جلو که: «آقا کارت اضافی دارید؟!»

گفتم خیر معذرت میخواهم ورفتم تو ...، در سالن انتظار غلغله بود مگر میشد بآسانی دوستان را یافت؟

سرها را برگرداندم که پشت سرها ببینم و چون مسلط بخارج از سینما بودم دیدم عجب قیامتی شده امواج جمعیت در خارج از سینما موج میزند و غالبا هم کسانی هستند که کارت ورود بجشن بزرگ شاه پسند بدستشان نرسیده است بالاخره چند نفر از دوستان را پیدا کردم و در کنارشان قرار گرفتم، لحظه بلحظه برانبوه جمعیت افزوده میشد و میتوانم بگویم صاحب کارتی نبود که حضور بهم نرسانیده باشد.

عوض یکی دوتا!

ولی باید عرض کنم ما در متوجه صدای تق و تق باز کردن شیشه‌های کوکاکولا شدیم و وقتی هم که متوجه شدیم از مالاخره انتظارها سر رسید و سالن بزرگ سینمای سعدی در اختیار مدعوین «شاه‌پسند» قرار گرفت و دسته دسته برروی صندلیها جای گرفتند و از آنجا که دقت کافی در ارسال و توزیع کارتها اعمال شده بود کسی پیدا نشد که از جای خود اظهار عدم رضایت بکند و همه شاد و خرسند درجای خود قرار گرفتند

آقای تقی خرمی برنده ۵۰ کیلو روغن نباتی شاه‌پسند

صندلیهای تاشوی ارج بجناب سروان سقفی تعلق گرفت جعفر خان هم باطیب خاطر آنهارا اهداء کرد.

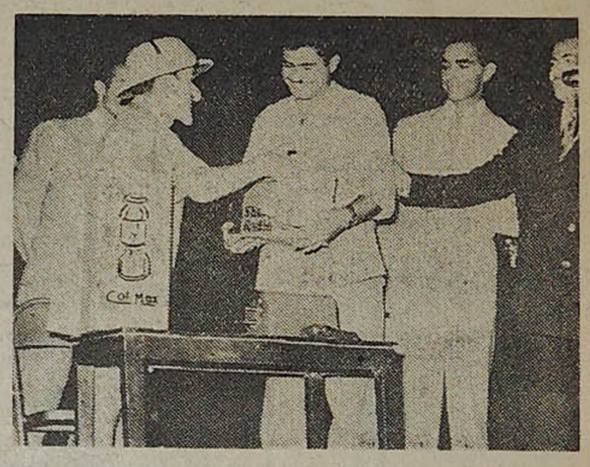

جعفر خان رادیو شارپ را آقای محمد رضائی برنده‌ای که از میان مدعوین توسط ماشین حساب انتخاب شد اهدا میکند

جمعیتی که هجوم آورده بودند دیگر جائی برای ماباقی نمانده بود در این میان دست مستخدمین هم کوتاه شده بود و در خلال جمعیت غرولند آنها بگوش میرسید که «آقایان اگر ابراز لطف بکنید و درجای خود قرار گیرید ما قول میدهیم عوض یکی دوتا برایتان بیاوریم!...»

مردم که با نوشیدن کوکاکولا نفسی تازه کرده بودند و از شر گرما راحت شده بودند باذوق و شور بطرف درهای ورود بسالن سینما هجوم آورده و میخواستند زودتر بسالن وارد شده و در مراسم جشن بزرگ روغن نباتی شاه پسند شرکت کنند.

درمسابقه تعیین آرم (شماره یك ؟ یا شماره ۲ آرم شاه‌پسند) اختصاص داشت پنج جایزه خوب که عبارت بود از بخاری نفت سوز ارج، چراغ طوری کلماکس، صندلی تاشو ارج رادیو شارپ وحواله ۵۰ کیلو روغن نباتی شاه‌پسند برای مدعوین درسینما سعدی تدارك دید و باطرز جالب و کاملا ابتکاری جوائز را توسط دوست عزیزمان جعفر خان به برندگان اهداء کرد.

باین صورت ابتدا تعداد حضار کارت هائی پخش شد که شماره هائی برروی آن ثبت بود و ازروی همین شماره ها برندگان تعیین شدند یعنی ابتدا تقاضا شد شخصی ازمیان جمعیت به محل قرعه کشی برود و فقط یك قرعه ازمیان کیسه بیرون آورد آن شخص آمد و مثل اینکه میخواست ماموریت خودرا وجدانا صحیح انجام داده باشد چندین

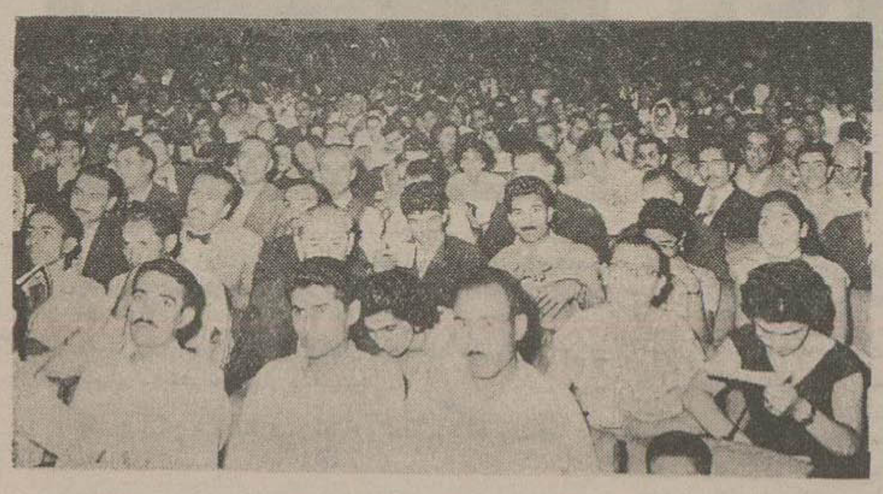

مدعوین جشن بزرك شاه‌پسند بانشاشت ناظر کار اهداء جوائز برندگان توسط جعفر خان بودند

کارت ورقمی که ماشین حساب نشان میداد توسط آقای مستجاب الدعوه اعلان شد طبعا بعضی ها فهمیدند و بعضی هاهم نفهمیدند انکاش آنها که فهمیده بودند به آنها که نفهمیده بودند میگفتند و مسئله نقول بعضی ها (نفر نیج) را حل میکردند حقیقت اینست که مثلا برای تهیه برندگان رادیو شارپ یك ضربی تعیین شده بود که عبارت از ۱۴۷۹ بود این ضریب برندگان را ازروی عدد ۳۲۵۸ که شرح تعیین آن گذشت پیدا میکرد یعنی آنقدر از آن عدد کم میشد تا صفر میرسید و هر مرتبه که کم میشد یکی از برندگان را تعیین میکرد و بعد آنقدر به آن عدد افزوده میشد تا به حد نصاب برسد و هر مرتبه که افزوده میشد نیز یکی از برندگان را انتخاب میکرد و بدین ترتیب برندگان ۱۰ عدد رادیو شارپ تعیین میگردید این طریقه در کار قرعه کشی ما بی سابقه بوده است و باید توجه داشت که دقیقتر بگویم نقه است که در آن هیچگونه اعمال نظری مقدور نیست و حساب جزئیات عمل قرعه کشی نیز شده که مثلا یکنفر بهیچوجه نتواند دو مرتبه از شانس استفاده بکند و امثال آن

جعفر خان ظاهر شد، هورا.

راستی بد نیست بدانید سازمان فاکوپا این بار هم تکخال ابتکار خود را بزمین زد و جناب جعفر خان جهانگرد فهرمان کمدی را در استخدام خود در آورد. این موضوع در محافل اهل ذوق مثل بمب صدا کرد و موقعی کاملا مشهود شد که جعفر خان بروی صحنه ظاهر شد که جوائز برندگان را توزیع کند نمیدانید مردم برای او چه کردند ...!

آهای جعفر خان را بگیرید.!

درضمن اینکه جعفر خان جوائز را اهداء میکرد برنده جائزه چراغ توری کلمن هنوز خود را معرفی نکرده بود جعفر خان بلندشد که آهای جعفر خان کجا ... جعفر خان را بگیرید، بالاخره جلوی جعفر خان را گرفتند (همانطور که در عکس ملاحظه میشود) حال دیگر مردم چقدر خندیدند چه عرض کنم یکی هم میگفت بابا مگر خیال کردی اینجا هم صحرای کبیر افریقا است که آمدی چراغ توری برداری و فرار کنی تا در جنگلها گم نشی و خیلی چیزهای دیگر ولی جعفر خان بروی مبارك نیاورد و بالاخره چراغ توری را هم که در این خلال برنده اش نداشته بود و بجعفر خان هم چپ چپ

جعفر خان نظری بیحاری ارج و نظری هم برنده اش آقای جواد طالب انداخت و لبخندی زد..

نگاه منکر داد و دو صحنه را خالی کرد

چه فیلم خوبی بود

با گذشت صحنه هائی که شرحش رفت خیلی از وقت گذشته بود و چون جعفر خان صحنه را خالی کرد دوستدارانش نیز رفتند معلوم شد وقت نمایش فیلم شده است بیست هزار فرسنگ زیر دریا که آن

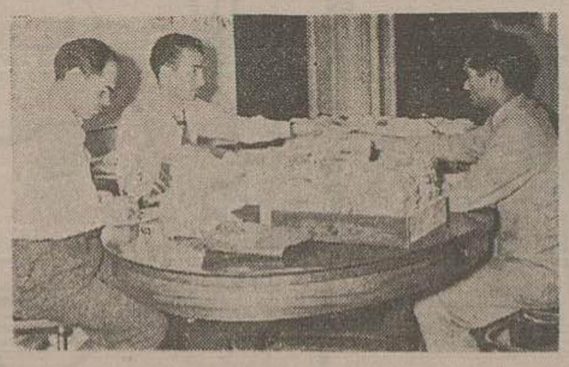

به پیشنهاد سازمان فاکوپا نمایندگان روزنامه اطلاعات در امر استخراج اسامی برندگان نظارت کامل داداشتند

کمی اینطرف و آنطرف را نگاه کرد و از آنجا که نقشه‌ای را در سر میپروراند یکمرتبه چراغ توری را زیر بغل زد و پا بفرار گذاشت صدای مستجاب الدعوه

جعفر خان خیلی دلخور شد و اجبارا چراغ طوری را بیرنده اش آقای ناصر طریقتی داد ..!

بار کیسه را تکان داد و اینور و آنور کرد تا خاطرش کاملا جمع شده بعدهم آستین را بالا زد و دستش را در کیسه فرو کرد و باسلام وصلوات یك قرعه بیرون آورد «۳۲۵۸» بسیار خوب این شماره جنجال بپا کرد این همان شماره‌ای بود که میبایستی باطریق ابتکاری و دقیق سازمان فاکوپا فی المجلس پنج جائزه و در روز بعد ۲۸۰۵ جایز. از روی آن تعیین و بعلاقمندان و دوستداران روغن نباتی شاه‌پسند تعلق بپذیرد تا دیگر در اینکه روغن نباتی شاه پسند فهرمان اهداء جایزه است همه هم آواز باشند.

بعضی ها فهمیدند و بعضی ها نفهمیدند

وقتی نحوه انتخاب برنده که از روی شماره شب برای مدعوین شاه‌پسند نمایش داده شد یکی از آثار برجسته صنعت سینما است که برای تهیه آن شش میلیون دلار خرج شده و هنرپیشگان بزرك و معروفی چون «کرك داگلاس»، «جیمس میسون»، «پل لوکاس» و «پیتر لور» در آن بازی میکنند و صحنه‌های زیر آبی این فیلم، بقدری گیرا است که اگر شما آنشب بوده اید و این فیلم را ملاحظه کرده اید میتوانید حدس بزنید چه عرض میکنم بقدری مدعوین را در خود غرق کرد که یکوقت متوجه شدیم مدتهاست عقربه‌ها از نیمه شب گذشته اند وقتی فیلم تمام شد تمام کسانیکه قصد ترك سالن سینمای سعدی را داشتند احساس میکردند یکی دیگر از شبهای فراموش نشدنی عمر خود را بدست روغن نباتی شاه پسند گذرانیده اند و در پرتو این فکر لبخندی زده و اظهار رضامت میکردند

فردای آنروز...

فردای آنروز این خبر رسید که از طرف روزنامه اطلاعات نماینده شده ام که در استخراج نامه ها و تعیین اسامی برندگان نظارت داشته باشم منهم از آنجا که در خود باین طرز توزیع جوائز که کاملا بدیع و ابتکاری بود احساس تمایل میکردم قبول کردم و عصری سازمان فاکوپا رفتم و در جریان استخراج اسامی برندگان که با دقت و صحت عمل انجام شد شرکت کردم و بعدهم در خاتمه کار استخراج اسامی برندگان صورت مجلسها را امضا کردم.

در اینموقع فرصتی دست داد و بعد بر سازمان فاکوپا گفتم:

«مثل اینکه دیگر با انتخاب اسم و علامت مخصوص، روغن نباتی شاه‌پسند بزودی ببازار خواهد آمد، وی در جواب اظهار داشت:

«همانطور که حدس زده اید تمام مقدمات عرضهٔ روغن نباتی شاه پسند ببازار فراهم شده است لکن از آنجا که کارخانهٔ روغن نباتی شاه‌پسند علاقمند است محصول خود را با تاسیسات مدرن و منحصر بفرد خود بپایهٔ بهترین محصول روغن نباتی جهان برساند از بزرگترین متخصص بین المللی کارخانجات روغن نباتی که یکنفر امریکائی است دعوت بعمل آورده که هرچه زودتر بایران بیاید و آخرین و بزرگترین مرحله تکامل روغن نباتی شاه‌پسند را باتمام برساند

در خاتمه آهسته در گوشم گفت ما اطمینان داریم زمانیکه روغن نباتی شاه‌پسند ببازار بیاید همه باما هم آواز خواهند گفت:

آفرین بر شاه‌پسند پیروز

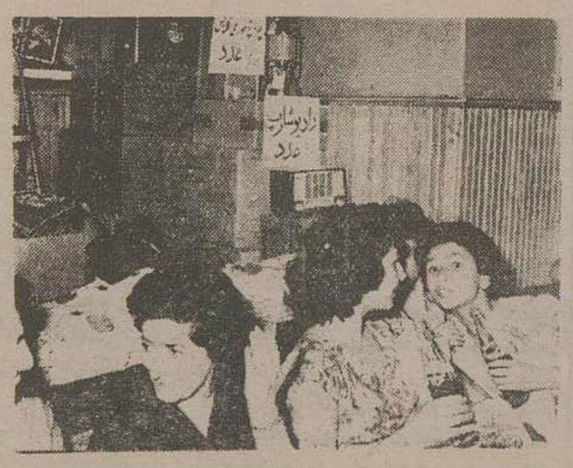

گوشه‌ایکه نمودار جوائز بزرك شاه‌پسند قهرمان «اهداء جایزه» میباشد

نامه شمارهٔ ۳۲۵۸ برندهٔ جایزهٔ ممتاز «ماشین تحریر آندروود» بانو صدیقه ذکائی مدیرهٔ دبستان گلستانه عباس آباد - تهران

برندگان اجاق خوراکپزی کلمن

۱	بانو منور گرامی	تهران
۲	مسعود شیخان	»
۳	رضا درویش‌زاده	(قلهك) تهران
٤	فرشته نغمائی	»
٥	مهری (فاطمه) حجت پناه	»
٦	محمدعلی ولی‌اسد	»
۷	جعفر امینی	شمیران
۸	سعید خدادادفر	تهران
۹	مهوش بهادری	نیشابور
۱۰	مسعود داوید	تهران
۱۱	قاسم فراهانی	»
۱۲	نینی امینی	»
۱۳	بدری فرزانه	»
۱٤	محمدباقر گرجی‌سینکی	»
۱٥	علی رضا مقدم	»

برندگان رادیو شارپ

۱	دکتر گلبان مقدم	تهران
۲	قاسم فرزانه نژاد	»
۳	محمدحسین حاجی‌زاده	»
٤	فرهاد خردمند	خرمشهر
٥	فدرس شبرخ	زابل
٦	قدسیه صدفی	تهران
۷	عزیزالله نیکوکار	»
۸	سعید بهروش	»
۹	سید علی‌اکبر کهن‌دانی	»
۱۰	عزت‌الله فروتن	»

برندگان چراغ توری کلماکس

۱	پروین صدیق‌پور	تهران
۲	منیژه صبا	»
۳	اشرف دادخواه	»
٤	اسدالله سهرابی	گنبدکاوس
٥	حسن علائی نجات	تهران
٦	عبدالله کفیلی	»
۷	فریدون جامعی	»
۸	آرستو مارتین	»
۹	منوچهر طباطبائی قمی	»
۱۰	ربیع معبر عزیزی‌پور	»
۱۱	اسمعیل داور	»
۱۲	محمدجواد فیاض سپانلو	»
۱۳	بانو ایران دبورخش	آبادان
۱٤	دوشیزه گیتا رفعت	تهران
۱٥	طاهره رفیع فرد	»
۱٦	فرامرز فراست	»
۱۷	محمدرضا مانی	»
۱۸	غلامحسین غفاری فرح‌زاد	اهواز
۱۹	تامارا ایلوسا	تهران
۲۰	خانم خانمها شهشهانی	»

برندگان شکلات خوری مسعود

۱	صادق نیازمند	تهران
۲	محمود اسماعیل	»
۳	فاطمه دست کوتاه	»
٤	پروین تقی‌خان	»
٥	ضیاءالله تاجبخش	»
٦	یدالله رحمتی	قوچان
۷	آذر پرتوی	تهران
۸	محمدکاظم ظلی	»
۹	منوچهر روحانی	»
۱۰	پروین جواهری	»
۱۱	نورالله علی همتی	»
۱۲	دلفریب قیلبانی	»
۱۳	لطف‌الله تسلیمی	ونك
۱٤	شکوفه تابید	زرگنده
۱٥	سیدمحمد هاشمی‌نژاد	بهشهر
۱٦	ملك‌روئین گل	تهران
۱۷	قاسم عظیمی	تهران
۱۸	تقی پورزند	قزوین
۱۹	گلین نوری	تهران
۲۰	منوچهر مولازاده	»
۲۱	سیدجواد شمس الاسلامی	»
۲۲	فاطمه فیروزبخجوانی	تبریز
۲۳	ساسان صالحی	بندرپهلوی
۲٤	بانو صدیقه میراسکندری	تهران

برندگان سرویس‌های چینی مسعود

۱	بانو پری‌بدخت سلیمانی	تهران
۲	علی ورزشی نژاد	»
۳	گیتی سلمان	»
٤	سیما گل کریمی	»
٥	منیر گودرزی	»
٦	احمد مداح	مشهد
۷	ایران مدی	تهران
۸	پری امیری	»
۹	کوکب امیدی	»
۱۰	یوسف تهرانی	»

باطلاع خوانندگان محترم میرسد که بقیه اسامی برندگان منتخبین آرم شماره یك بعلت کمی جا درشمارهٔ بعد چاپ خواهد شد.

از لوموند

خروشف در کنار پرتگاه

نویسنده این مقاله فیلیپ بن فرستاده مخصوص روزنامه لوموند به شوروی است و چند مقاله درباره اوضاع آن کشور تهیه کرده که تدریج از نظر خوانندگان میگذرد:

فستیوال جوانان در مسکو فرصت سیار مناسبی برای فعلی گرفتن با افراد مختلفی بدست خبرنگاران داد در این چند روز فستیوال صدها هزار و شاید میلیونها افراد شوروی استثنائا از تماس گرفتن با خارجیان منع نگردیدند از چهل سال پیش چنین امری در مسکو سابقه نداشت

مهمتر بین خبری که این روزها میتوان در مسکو بدست آورد اینست که کشور های غربی هنوز پی نبرده اند که تا چه حد خروشف در ماه ژوئن گذشته در خطر بوده است و چقدر موقعیت این مرد متزلزل شده و شخص او مخاطره افتاده است در آن موقع نه فقط دبیر کل حزب کمونیست شوروی در اقلیت واقع شد بلکه از کار بر کنار و منعزل گردید و حتی اعلامیه سقوط او تهیه شده بود و قرار بود از طرف کمیته مرکزی حزب کمونیست منتشر گردد.

در بعضی از محافل مسکو شایع است که تهیه کننده این اعلامیه شپیلف وزیر خارجه سابق شوروی بوده است که در آنموقع شعبه تبلیغات و ایدئولوژی حزبی تحت نظر او اداره میشد

گفته میشود تنها دلیل دشمنی و نفرتی که اکنون خروشف نسبت به شپیلف دست پرورده خود ابراز میدارد همین امر است ولی بعد اخواهیم دید که دلایل عمیق تری این دو مرد را از یکدیگر جدا میکرد اگر اعلامیه ایکه شپیلف تهیه کرده بود منتشر میشد بدون تردید سقوط خروشف بمرحله عمل در میآمد و برکناری او حتمی میشد من نتوانستم در مسکو قرائن و دلایلی بدست آورم که ثابت کند تنها پشتیبانی ژوکف و ارتش سرخ باعث نجات خروشف از خطر سقوط شده باشد.

البته ژوکف و ارتش سرخ نقش خود را در این امر بازی کرده اند ولی بعد یعنی پس از تثبیت مقام خروشف در ساعات بحرانی که پس از جلسه مرکزی حزب کمونیست شوروی بوجود آمد امر دیگری باعث نجات خروشف شد:

هیچکس حاضر نشد اعلامیه ای را که شپیلف تهیه کرده و تصویب کمیته مرکزی رسیده بود بموقع اجرا بگذارد، هیچکس نمیخواست با نمیتوانست عهده دار اجرای تصمیم کمیته مرکزی گردد

بعضی میگویند خروشف وقتی از تصمیم کمیته مرکزی اطلاع حاصل کرد واز حملات دشمنان خود وقوف یافت خود را شکست خورده پنداشت و اعتماد بنفس خود را از دست داد ولی بزودی در اثر ترغیب و تهییج همکاران نزدیکش بانو فورتسوا و ایگناتوف بر ضعف موقتی خویش فائق آمد و با کمک همکاران خود از سرنگون شدن در پرتگاه نجات یافت.

احضار کمیته مرکزی

بهرحال تردیدی نیست که فورتسوا و ایگناتف فعالیت شدیدی برای حفظ خروشف بکار بردند و موفق شدند کمیته مرکزی را برای تشکیل یک جلسه فوق العاده احضار کنند.

تمام اعضای کمیته مرکزی در بنموضوع متعجب بودند زیرا در آخرین لحظات تصمیم بتشکیل جلسه فوق العاده کمیته مرکزی گرفته شده بود.

سفیر کبیر شوروی در فرانسه «وینو گرادف» که عضو کمیته مرکزی است نیمه شب با تلفن از مقامات فرانسوی تقاضا کرد یک هواپیما تا رلین در اختیار وی گذارده شود و از آنجا با یک هواپیمای شوروی، خود را بمسکو رساند تا در جلسه کمیته شرکت کند.

همین موضوع یعنی احضار و تشکیل جلسهٔ فوق العاده کمیته مرکزی نشان میداد که خروشف ورق را برگردانده است و موفق شده است حرفای خود را از میدان بدر برد.

بمحض تشکیل جلسهٔ فوق العاده کمیته مرکزی معلوم شد که خروشف پیروز گردیده است و آنوقت مداخله ژوکف زحمات اولیه دوستان خروشف را بنتیجه نهائی رسانید زیرا در آن موقع ژوکف رسما اعلام کرد که ارتش هرگز رهبری مولوتف یا مالنکف را قبول نخواهد کرد و اصولا با چنین امری مخالف است بعد ژوکف بشدت شروع بانتقاد از مخالفین خروشف کرد و مالنکف را متهم بمداخله و همدستی و شرکت در جرائم لنینگراد» که باعث قتل ششصد عضو برجسته حزب کمونیست شد نمود.

کینه ژوکف

در مسکو شایع است که ژوکف نسبت بمالنکف کینه و نفرت شدیدی دارد و او را مسئول عقب ماندن خود در دوران قدرت استالین میداند.

در کشورهای غربی اغلب موضوع «توطئه گروه ضد حزبی» را باور نمیکنند و میگویند چگونه ممکن است دو نفر مرد زیرک و کارکشته مانند مالنکف و مولوتف بدون مطالعه و بدون اینکه همدستان قوی و مقتدری برای خود تهیه کنند دست بحمله بخروشف زده باشند و نخواهند او را از بین ببرند.

ولی مطالعاتی که در مسکو بعمل آمد بخوبی ثابت کرد که مالنکف و مولوتف تصور مینمودند همانطور که مالنکف در سال ۱۹۵۵ وقتی در اقلیت قرار گرفت از کار بکنار رفت خروشف نیز وقتی خود را در اقلیت دید بدون چون وچرا میدان را برای حرفا باز خواهد گذارد و تسلیم تصمیم هیئت رئیسه کمیته مرکزی خواهد شد و همانطور که مالنکف بعداً در هیئت رئیسه ماند و یکی از اعضای آن بود مولوتف و مالنکف در نظر داشتند خروشف را همچنان عضو هیئت رئیسه کمیته مرکزی باقی بگذارند و تصور میکردند خروشف وقتی از سمت دبیر کل حزب بر کنار شد دیگر موفق نخواهد شد اقدام مؤثری علیه آنها بعمل آورد.

مبارزه برای در دست گرفتن قدرت در شوروی روز ۲۹ ژوئن پایان یافت در آن روز کمیته مرکزی تصمیم نهائی خود را اتخاذ کرد ولی برای خروشف و دوستانش که پیروزی شانائی بدست آورده بودند کار هنوز تمام نشده بود.

این عده نامه مفصلی بعنوان اعضای حزب تهیه کردند و این نامه روز بعد یعنی ۳۰ ژوئن در سراسر شوروی باطلاع حزب کمونیست رسید. در تمام شهرهای شوروی اعضای حزب کمونیست جلساتی تشکیل دادند و نامهٔ خروشف خطاب باعضای حزب در این جلسات قرائت شد.

متن این نامه هرگز افشا نشد و هنوز افراد غیر حزبی از مضمون آن بی اطلاعند ولی گفته میشود که اغلب مطالب آن بطور خلاصه در اعلامیه ایکه روز ۳ ژوئیه برای چاپ انتشار یافت گنجانده شده است تنها چیزی که در اعلامیه خیلی کم بآن اشاره شده بود حملات نسبت بگروه ضد حزبی بود که گفته میشود در نامه خروشف باعضای حزب حملات و اتهامات سیار شدید بوده است

این احتیاط از نظر حفظ منافع شوروی و بمنظور آن بود که به حزب لطمه وارد نیاید زیرا خروشف میل نداشت ارزش حزب در انظار خارجی کم شود.

ترجمه دکتر ناصر الدین خطیر

در شماره آینده: آیا میتوان مارکسیسم را رزم ترکرد؟

شکاف عمیق در اتحادیه عرب

بقیه از صفحه هشتم

از این مسئله اتخاذ نمایند.

۳- طرفداری از حق تعیین سرنوشت برای اهالی جزیره قبرس و الحاق ایریان (برنئو) غربی باندونزی.

۴- تشکیل کمسیونی مرکب از نمایندگان دول مصر- عربی سعودی- عراق- لبنان- اردن و سوریه جهت رسیدگی بکاندیداهای ممالک عضو سازمان ملل متحد.

اختلافات اساسی

در حال حاضر میان دول عربی اختلافات اساسی و عمیقی وجود دارد که گمان نمیرود باین زودیها موجبات حل و تسویه آن فراهم آید.

بیشتر این اختلافات ناشی از سیاست خارجی ممالک عضو اتحادیه عرب میباشد. دول عربی در حال حاضر در سیاست خارجی خود از دو روش و خط مشی کاملا متمایز و مختلف پیروی مینمایند.

دولتین مصر و سوریه طرفدار سیاست بیطرفی مثبت و همزیستی مسالمت آمیز بوده و دعوت باتحاد ممالک عرب مینمایند.

کشورهای عراق- عضو پیمان بغداد- و لبنان و اردن- طرفدار طرح آیزنهاور و سلاح خود را در همکاری با دول غربی و ممالک عضو پیمان بغداد تشخیص داده اند و علنا وارد جنگ تبلیغاتی شدیدی بر علیه دولتین مصر و سوریه شده اند و همه روزه مطبوعات و دستگاههای تبلیغاتی این دو گروه مخالف حملات و اتهامات مختلفی را رد و بدل مینمایند.

بعقیده این گروه- طرفدار دول غربی- مصر و سوریه برعلیه آنچه که مدعی هستند و در تبلیغات خود وانمود میسازند در سیاست خارجی خود روش بیطرفی را رعایت نکرده اند بلکه برعکس بطرف بلوک شرقی متمایل شده اند و راه را در مقابل نفوذ کمونیزم باز گذاشته اند و موجب تهدید سلامتی و امنیت سایر دول عربی گردیده اند و تحولات اخیر اوضاع سوریه بهترین موید این مدعی است.

دعوت دولتین را نیز در متحد ساختن کلیه ممالک عرب اینطور تعبیر مینمایند که مصر میخواهد سایر کشورهای عرب را تحت تسلط خویش در آورد و تابع و پیرو روش و خط مشی که بامنافع و مصالح خود هماهنگ تشخیص بدهد سازد.

دولتین مصر و سوریه نیز سیاست فعلی دول طرفدار بلوک غربی را مخالف منافع ملی غرب قلمداد مینمایند و پیمان بغداد را مهمترین عامل تفرقه و پراکندگی کشورهای عربی محسوب میدارند و علت العلل عقب ماندگی دول عربی را ناشی از پیروی از سیاست دول غربی میدانند در حالیکه سیاست بیطرفی مثبت را عامل پیشرفت و نهضت ممالک عرب میشمارند.

سایر ممالک عربی

چنانچه سیاست عربستان سعودی را مدنظر قرار بدهیم مشاهده می کنیم که آن دولت طرفدار جدی امریکاست لکن ملک سعود در عین حالی که صلاح خود را در همکاری با امریکا تشخیص داده ولی باوجود این گاهگاهی از سوریه و مصر طرفداری میکند چون نظر بمقام و موقعیتی که کشور عربی سعودی بعنوان یک مملکت اسلامی دارد نمیخواهد بهانه بدست مخالفین خود بدهد و از طرفی مایل نیست سبب رنجش خاطر جمال عبدالناصر شود لذا خیلی با ملایمت و احتیاط رفتار میکند.

کشور لیبی علاوه بر اینکه نسبت به قبول طرح آیزنهاور ابراز تمایل نموده تاکنون هیچگاه خط مشی مصر و سوریه را مورد تایید و پشتیبانی قرار نداده است و خیلی بعید بنظر میرسد که آنکشور با روابط و مناسبات نزدیکی که با آمریکا دارد (بزرگترین فرودگاههای نظامی آمریکا در خاور میانه در آنکشور احداث شده) دست از پشتیبانی خود از آمریکا بردارد و بجرگه مصر و سوریه ملحق شود.

سودان نیز طرفدار سیاست بریتانیا میباشد بحکم روابط فرهنگی- اقتصادی و مذهبی خود با مصر حاضر نیست مخالفت علنی خویش را با اینکشور ابراز بدارد. عبداله خلیل نخست وزیر آنکشور نیز قرار است که قریبا مسافرتی بلندن بکند و پیرامون بسط و توسعه روابط اقتصادی سودان و بریتانیا مذاکرات مفصلی بعمل آورد.

نهمین کشور عضو اتحادیه عرب یعنی یمن نیز گرچه تاکنون در برخی موارد از خط مشی مصر و سوریه طرفداری کرده ولی با در نظر گرفتن نفوذ عظیم عربستان سعودی در آنکشور مایل است بیطرفی خود را نسبت باین دو گروه مخالف حفظ کند.

تضعیف موقعیت

با مطالعه دقیق وضع و روش فعلی ممالک عربی این نکته کاملا آشکار میشود که این اختلافات موجب تضعیف موقعیت و مقام معنوی اتحادیه عرب گردیده و علاوه بر آنکه از اهمیت و نفوذ آن کاسته است باین سازمان که هدف و نقشه اصلی از ایجاد آن متحد ساختن ممالک عربی بوده امیدواری زیادی نمیتوان داشت مخصوصا که پیشرفت و تحولات اخیر روابط دول عربی شکاف عمیقی را بوجود آورده و موجب تزلزل ارکان اساسی این اتحادیه گردیده و مانع از آن شده است که هدف اصلی خود را که متحد ساختن ممالک عربی است عملی سازد.

طبقه جدید — (۱۰) — میلوان جیلاس

فصل دوم - خصوصیات انقلاب

یک حزب ممکن است در یک مرحله خاص انقلاب نقش عمده و حتی منحصری، رعهده گیرد. ولی هیچ حزبی در گذشته باندازه حزب کمونیست از لحاظ ایدئولوژی و تشکیلات متمرکز نبوده است. نه پورتن های انقلاب انگلیس و نه ژاکوبن های انقلاب فرانسه نظریات فلسفی و ایدئولوژیک واحدی داشتند، اگرچه پورتن ها و استه یک فرقه مذهبی بودند.

از نظر تشکیلاتی ژاکوبن ها عبارت از یک فدراسیون باشگاههای مختلف بودند؛ و پورتن ها حتی اینهم نبودند. فقط انقلابات کمونیستی معاصر اجزائی را که از لحاظ ایدئولوژی و تشکیلات یکدست و هماهنگ بودند اجبارا بصفوف مقدم راند.

در هر حال یکمطلب مسلم است: در همه انقلابات اولیه، با پایان جنگ داخلی و مداخله خارجی، ضرورت احزاب و روش های انقلابی از خاطر ها محو شد و آن احزاب و روش ها هم از میان رفتند.

پس از انقلاب کمونیستی، کمونیستها همروش ها و هم اشکال انقلاب را ادامه دادند. و حزب آنها بزودی بکاملترین درجات تمرکز و محدودیت ایدئولوژیک رسید.

لنین در همان ضمن انقلاب صریحا این نکته را تایید میکرد:

«در جنگ داخلی حاد فعلی، یکحزب کمونیست فقط وقتی قادر بانجام وظائف خود خواهد بود که از لحاظ تشکیلاتی حداکثر متمرکز باشد، انضباط آهنینی، مانند انضباط نظامی بر آن حکومت کند، و اگر مرکز حزبی آن ارگان نیرومند و مقتدری است، از اختیارات وسیع و اعتماد همگانی اعضای حزب برخوردار باشد.»

و استالین در مبانی «لنینیسم» باین سخنان مطالب زیر را میافزود:

«... درباره انضباط حزبی در دوره مبارزه قبل از نیل به دیکتاتوری نظر ما چنین است.

همینها را منتها بدرجات زیادتر باید درباره انضباط پس از آنکه دیکتاتوری حاصل شد اظهار کرد.»

هوشیاری و مراقبت و اتمسفر انقلابی تاکید بر وحدت ایدئولوژیک، محدودیت ایدئولوژیک و سیاسی، تمرکز سیاسی و غیره پس از بدست گرفتن قدرت متوقف نمی شود بلکه تشدید میگردد.

پیرحمی در روش ها، محدودیت در نظریات و انحصار در قدرت در انقلابات اولیه که و بیش باندازه خود انقلابات دوام میکرد،

ولی از آنجا که انقلاب در سیستم کمونیستی فقط نخستین قدرت نهائی مستبدانه یک گروه بشمار میرود پیش بینی دوام این قدرت دشوار است

در انقلاب اولیه از جمله حکومت ترور در فرانسه توجهی بیش از حد طبیعی بازمیان بردن مخالفین واقعی ابراز میگردید و توجهی بازمیان بردن کسانی که ممکن بود مخالفت کنند نمی شد.

تنها مورد استثنای این جریان قلع و قمع و اعدام بعضی گروههای اجتماعی و ایدئولوژیک در جنگهای مذهبی قرون وسطی است کمونیستها از طریق تئوری و عمل میدانند که با همه طبقات و ایدئولوژیهای دیگر در معارضه اند و بر همین اساس رفتار میکنند. آنها نه تنها بر ضد مخالفین فعلی بلکه همچنین بر ضد مخالفین بالقوه می جنگند.

در کشورهای بالتیک، هزاران نفر در مدت کوتاهی باین بهانه که قبلا نظریات ایدئولوژیک و سیاسی خاصی داشته اند تصفیه شدند قتل عام چندین هزار افسر لهستانی در جنگل کاتین نیز بر همین اساس بود. در کمونیسم مدتها پس از پایان انقلاب استفاده از ترور بسم و فشار ادامه مییابد. و بعضی اوقات مانند تصفیه کولاکها (خرده مالکین روس) از انقلاب همپیر دامنه تر و کامل تر است. محدودیت و سختگیری ایدئولوژیک پس از انقلاب تشدید میشود حتی هنگامی که حزب فرمانروا قادر به تخفیف فشار میشود تمایلش به تقویت ایدئولوژی دستوری یعنی مارکسیسم لنینیسم است.

فروشگاه شرکت سهامی دیزل وایت خیابان فردوسی نبش سوم اسفند تلفن ۳۶۹۲۳

آ-۱۹۷۲۰

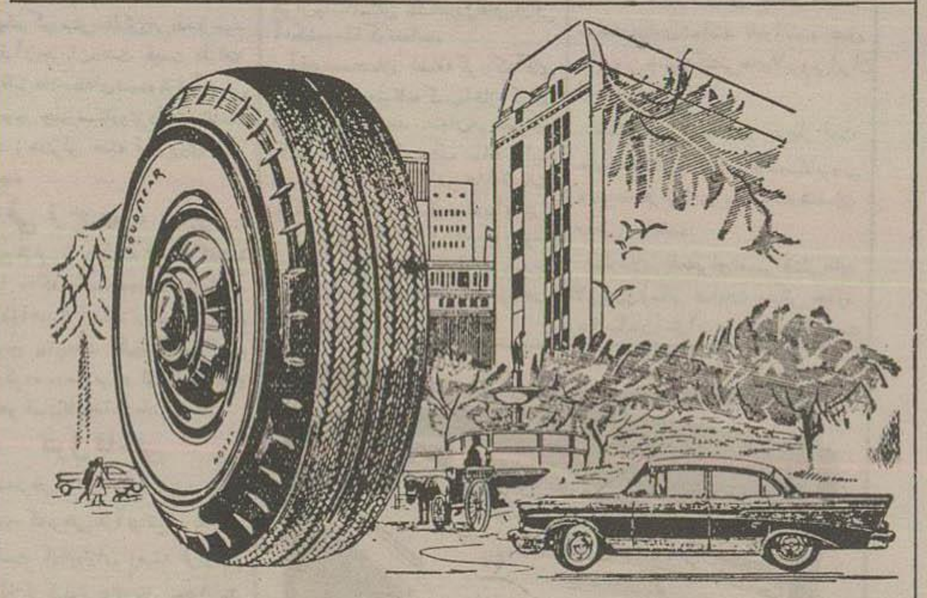

مصنوعات آتیه را امروز تهیه میکنیم

با تیکهای تمام تخ نایلن گودیر غیر قابل رقابت است

GOOD YEAR

۱۸۷۶۸_آ ۱۰_۴

نماینده انحصاری- شرکت سهامی فیروز خیابان سعدی

آ-۱۹۷۱۴

شعبه شماره ۵

فروشگاه شرکت تعاونی مصرف ارتش در چهارراه مختاری خیابان شاهپور افتتاح و خرید برای عموم آزاد است

آ-۱۹۷۴۳

آگهی از طرف بانک رهنی ایران

بانک رهنی ایران بدینوسیله باطلاع کلیه درخواست کنندگان وام میرساند که نظر بتراکم درخواستهای وارده بانک ناچار است از قبول درخواست جدید مطلقا خودداری نماید بنابراین از عموم متقاضیان متمنی است تا اطلاع ثانوی از مراجعه بمرکز و شعبه های شرق و غرب بانک در تهران خودداری فرمایند. بدیهی است هر گونه توسعه و نشست لااثر بوده و جز اتلاف وقت متقاضیان و متصدیان مربوطه نتیجه ای نخواهد داشت.

۱۹۷۳۰ ۱_۲

بانک رهنی ایران

دریائی بسیار عالی تقدیم خواهم کرد.

سلاح ما در نتیجه شکست های ۱۹۴۳ از میان نرفته است برعکس قدرت زیردریائی ما افزایش یافته است.

در سال ۱۹۴۴ که سال پیروزی نهائی خواهد بود ما با سلاح زیردریائی جدیدی خطوط ارتباطی انگلستان را بکلی از میان خواهیم برد.»

اعتماد او بکلی بی پایه نبود. در اوایل سال ۱۹۴۴ از طرف آلمانیها کوشش فوق العاده شد تا نوع زیردریائی های جدیدی که میدان عمل وسیع تر و سرعت بیشتری داشت وارد عرصه کارزار کنند. بسیاری از زیردریائی های سابق را از آب بیرون کشیدند تا با وسائل جدید که شعاع عمل و سرعت آنها را بیشتر میکرد مجهز کنند و آنها را روانه آبهای جزیره بریتانیا نمایند.

این اختراع جدید به زیردریائی ها اجازه میداد که توپها و اژدرافکن های خود را از زیر آب خالی کنند و فقط لوله کوچکی برای رساندن هوا از سطح آب بیرون میماند. به این ترتیب زیردریائی ها بهتر میتوانستند از دست هواپیماها فرار کنند و بعداً معلوم شد که منظور اصلی از ساختمان این زیردریائی ها جلوگیری از حمله قوای آمریکا و انگلیس از طریق دریای مانش به اروپا بود.

✿✿✿

در اینجا لازم است نگاهی به گذشته کنیم تا عملیات وسیعی که وضع را در ۱۹۴۲ خاور دور بکلی تغییر داده بخاطر خواننده بیاوریم.

در حالیکه قدرت دریائی انگلستان در آتلانتیک و مدیترانه دایما رو به افزایش میرفت، آمریکا به تنهائی با رجنگ علیه ژاپن را در خاور دور بدوش میکشید. جزو احدهای مختصر استرالیائی و زلاندی ما هیچگونه کمکی به آنها در آبهای وسیعی که از جنوب هند تا سواحل شمالی آمریکا گسترده شده بود نمی توانستیم بکنیم. از هنگام نبرد دریای کوریل و جزیره میدوی حوادث بسیاری در اقیانوس آرام روی داده بود.

دریاسالار نیمیتز که مرکز ستادش در پرل هاربور بود باقدرت هرچه تمامتر عملیات دریائی را در مناطق شمالی، مرکزی و جنوبی اقیانوس آرام اداره میکرد.

ژنرال مک آرتور که در مارس ۱۹۴۲ به استرالیا رسیده بود، فرماندهی منطقه جنوب غربی اقیانوس آرام را که شامل آبهای سواحل چین تا استرالیا بود و جزایر فیلیپین و مجمع الجزایر بیزمارک و کینه جدید و تمام سواحل شرقی استرالیا و جزایر سلیمان بود بعهده داشت.

نیروی دریائی امپراطوری ژاپن که بخوبی به شکست خود در مرکز اقیانوس آرام واقف بود حملات خود را متوجه مناطق جنوب غربی اقیانوس آرام ساخته بود و امیدوار بود که در این مناطق که دور از پایگاههای اصلی امریکا است با فتح و پیروزی عملیات خود را ادامه دهد.

نیروی دریائی که پیشروی آنها را از طرف بندر مورسبی در گینه جدید متوقف ساخته بود موجب شد که نقوای زمینی خود متوسل گردند و از جبال «اوون ستانلی» عبور نمایند. به این ترتیب نبرد گینه جدید شروع شد.

از طرفی ژاپنی ها تصمیم گرفتند که جزایر سلیمان را تصرف کنند. آنها موفق شدند جزیره که «تولاجی» را تصرف کنند و یک فرودگاه در آنجا سازند. آنها امیدوار بودند که با تصرف بندر مورسبی و جزیره که اولکانال، دریای کوریل و اصورت یک دریای ژاپنی در شمال شرقی استرالیا در آید و از این پایگاهها خط ارتباطی آمریکا را بین امریکا و زلاند جدید قطع نمایند.

اطلاعات اقتصادی

بازار تهران

ترقی بهای زیره

امروز بازار جریان عادی داشت وضع زیره بسیار محکم بود و زیره مینه نداشت مظنه زیره ترقی کرده است علتش خرید امریکائی‌ها است. امروز در ۲۶ ریال خرید داشت اما موجود نبود پیش بینی میشود که در آینده نزدیک ترقی بیشتری بنماید

یکی از تجار زیره امروز اظهار میداشت که خریدار مهم زیره اکنون آمریکائی‌ها هستند و چون اوائل سال نخرید بودند و دیر ببازار آمدند قسمت مهمی از زیره صادر شده و زیره مینه کم است و ناچار باید گرانتر بخرند.

بازار خشکبار همچنان جریان دارد. مغز بادام قمی ۶۱ ریال و تبریزی ۵۸ ریال معامله شد در قیمت سبزه تغییری حاصل نشد و مثل روز قبل بود. وضع چای خارجی محکم است، جنس زرین کم است اما جنس وسط موجود است. سهیه محکم است و در ۲۶ر۵ ریال معامله شد. بازار شیشه خوب و مظنه مثل روز قبل است. الاز ارقماش رونق دارد مظنه قماش نخی مثل روز قبل است سفارش های جدیدی از شهرستانها رسیده است. بازار فرش صادراتی خوب است و فرشهای خریداری شده صادر میشود مظنه انواع فرش های صادراتی باب اروپا باین شرح بود: کاشان ۲۰۰ تا ۳۲۰ تومان فرش تبریز کهنه باب صادرات از ۱۱۰ تا ۱۷۰ تومان گردان ۸۰ تا ۱۱۰ تومان ـ هرس از ۱۱۰ تا ۱۵۰ تومان شیراز ۷۰ تا ۹۰ تومان ـ ختیار از ۱۰۰ تا ۱۷۰ تومان ـ کرمان ۸۰ هفت از ۱۵۰ تا ۲۰۰ تومان ـ کرمان ۸۰ جفت از ۲۰۰ تا ۳۰۰ تومان ـ مظنه‌های زروسیم مثل روز قبل بود و وضع عادی داشت. بازار مس و آلومینیوم ساکت است مظنه مثل روز قبل بود ـ آهن آلات باندازه مصرف معامله شد و بازار گرمی نداشت ـ پول در بازار کم است بخصوص در چند روز اخیر کمی پول در بازار زیاد محسوس شد ولی پیش بینی میشود که تا یکی دو روز دیگر که حقوق کارمندان پرداخت شود بازار فعالیتی پیدا کند نرخ بهره کماکان بالا است درجه یك ۱۸ تومان درجه دو ۲۳ تومان درجه سه ۲۷ تومان است.

بورس زمین

یوسف آباد و نارمك

بازار زمین همچنان محکم است خریدار زیاد و فروشنده کم میباشد و چون فروشندگان انتظار ترقی بیشتری دارند اغلب کمتر عرضه میکنند وضع معاملات زمین‌های عباس آباد جاده کرج فعلا راکد است و معاملاتی صورت نمیگیرد بازار زمینهای نارمك خوب است زمینهای تهران نو هم معامله می‌شود مظنه زمینهای عباس آباد شرح زیر است تجارتی از ۴۰ تا صد تومان ساختمانی از ۱۲۰ تا ۴۰۰ تومان نرخ‌های زمینهای جدید عباس آباد باین شرح است شماره ۱۲ هزاری ۷ تومان ۱۳ هزاری ۶ تومان ۱۴ هزاری در نقاطی که در جاده نمی افتد ۶ هزار تومان ۱۵ هزاری نقاطی که بجاده نمی افتد ۶ هزار تومان ـ ۱۶ هزاری از ۹ تا ۱۲ هزار تومان ـ جاده کرج باغ فیض آباد تجارتی ۴۰ الی ۴۵ تا ۵۰ ریال اراضی کوهك کیلومتر ۱۳ دو کیلومتر کنار جاده متری ۲۰ ریال ـ اراضی وردآور تجارتی بر جاده از ۱۰ تا ۳۰ تومان بازار زمینهای یوسف آباد بخصوص زمینهای ساختمانی شیرین است مظنه زمینهای ساختمانی آن از ۵۰ تا ۴۰۰ تومان معامله میشود قیمت ندید آن متری ۲۰ تا ۳۵ تومان است.

فقدان سند مالکیت

آقای علی‌اکبر واسداله ظهیری با تسلیم یك برك استشهاد محلی که شهود حضورا هم‌ادای شهادت نموده‌اند مدعی هستند که سه جلد سند مالکیت ششدانك عمارت ۲۱۶۹ بخش ۲ دو که جلد آن بنام ولی میرزا زاده صادر و طبق سند رسمی ۱۰۱۷۱ ـ ۱ر۴ر۲۶ دفتر ۳ به آقایان علی‌اکبر اسداله ظهیری بالمناصفه منتقل گردیده مفقود شده لذا مراتب بدین وسیله آگهی میشود تا در صورتیکه کسی باسند مالکیت مزبور معامله انجام و ذی‌حق است در نشر اولین آگهی تا یکماه باداره ثبت بروجرد مراجعه و مدارك خود را تعلیه دارد والا در صورت عدم مراجعه پس از انقضاء مدت مزبور صدور المثنی اقدام خواهد شد این آگهی در سه نوبت هر نوبت ده روز منتشر خواهد شد.

نوبت اول ۴ر۷ر۳۶

رئیس ثبت بروجرد ـ علوی

آ ـ ۱۹۷۵۴ ۱ـ۳

بازار اتومبیل

اتومبیل های کوچك

بازار اتومبیل چندان رونقی ندارد وضع اتومبیل‌های باری ساکت و اتومبیل‌های سواری بزرك چندان خریدار ندارد معاملات اغلب روی اتومبیل سواری کوچك بخصوص برای تاکسی انجام میشود مظنه چند نوع اتومبیل‌های کوچك شرح زیر است: اتومبیل موریس بیش از شش نوع است که فقط سه نوع آن در بازار ایران عرضه شده موریس بالینز بقدمت ۱۷ هزار و یا صد تومان موریس آکسفورد با رادیو و بخاری ۲۱ هزار تومان موریس ولزلی با بخاری و رادیو ۲۴ هزار تومان شرایط فروش این ماشین‌ها برای تاکسی نوع اول چهار هزار تومان نقد و بقیه ماهانه ۹۰۰ تومان نوع دوم ۶ هزار تومان نقد و نوع سوم یکهزار تومان نقد و نقد و اقساط ماهانه آن بهمان ترتیب نوع اول است البته این شرائط با تضمینات محکم تغییراتی بنفع خریدار خواهد داشت فوردفرانسه وضع خوبی دارد زمینه کم است سفارش پذیرفته میشود و برای یکماه و نیم دیگر تحویل داده میشود قیمت ۲۳ هزار تومان که ده هزار تومان نقد بقیه در ۱۵ قسط دریافت میشود ماشین های مرکوری لینکلن زمینه و بازار ندارد مخصوص لینکلن در سال بیش از پنج دستگاه فروش نمیرود.

بازار اتومبیلهای فیات ساخت ایتالیا نسبتا خوب است مخصوص انواعی که برای تاکسی استفاده میشود و علت دیگر آن ارزانی قیمت آن است مجموعا ۱۵ نوع از اتومبیل فیات ببازار ایران آمده که مظنه انواعی که برای تاکسی بیشتر استفاده میشود شرح زیر است ۶۰۰ چهاردرب ۱۴ هزار تومان که ۳۵۰۰ تومان نقد و قسط ماهانه بقیه ۶۵۰ تومان ـ ب ـ ۱۱۰۰ هیجده هزار تومان که ۵ هزار تومان نقد قسط ماهانه ۸۱۲ تومان ـ دبزل ب ۱۴۰۰ بیست و سه هزار تومان که ده هزار تومان نقد و بقیه ماهانه هزار تومان است ـ وانت سه ربع تن ۱۱۰۰ هفده هزار تومان که ۵ هزار تومان نقد و بقیه باقساط ماهانه ۸۰۰ تومان ۱ر۵۰ تن شاسی دزل ۲۴۵۰۰ تومان که نقد ۱۰۵۰۰ تومان و اقساط ماهانه هزار تومان است.

بیمه

بازدید سیم کشی بازار

برای جلوگیری از آتش‌سوزی‌های آینده در بازار شهرداری و اداره آتش نشانی از کلیه شرکت‌های بیمه خواسته است که با اعزام کارشناسان خود سیم کشی برق بازار را بازدید نمایند.

ظرف دو سه روز گذشته نمایندگان چند شرکت بیمه با همکاری مامورین شهرداری و آتش‌نشانی از سیم کشی برق بازار و پشت بام آن و سراها بازدید بعمل آورده‌اند و در بعضی از قسمتها ایراداتی که وارد بوده یادداشت گردیده است بعد از بررسی کلیه قسمتها جهت ترمیم و بهبود وضع سیم کشی با مدیر توسط شرکت برق و مشترکین برای رفع معایب اقدام شود.

معدن

مدیر یك کمپانی معادن انگلیسی وارد تهران شد

آقای دکتر «ماکی» یکی از موسسین کمپانی انگلیسی «ماکی اندشنیلمان» وارد تهران شده است.

این کمپانی درحقیقت یك موسسه مشاور محسوب میشود و کار آن همکاری با دولت‌ها و موسسات خصوصی برای تعیین میزان ذخیره معادن و کمیت و کیفیت محصول آنها میباشد.

این موسسه در ایران دارای نماینده میباشد و از طرف موسسه مزبور درباره معادن مس حوزه اصفهان مطالعاتی کرده و نظریاتی بیك موسسه خصوصی ایرانی که پروانه بهره برداری این معدن را دارد داده است.

آقای دکتر «ماکی» در حدود یك ماه در ایران خواهد بود و در این مدت در اطراف معادن چند نقطه ایران و میزان ذخیره و کیفیت محصول آنها همراه با مهندسینی که در ایران دارد مطالعه خواهد کرد.

یك موسسه خصوصی که خبر توافق آنرا با یك کمپانی آلمانی برای سرمایه گذاری داریم در نظر دارد از نظریات آقای دکتر «ماکی» برای تعیین احتیاجات معدن استفاده کند و میزان وسایل مورد احتیاج و سرمایه لازم برای تجهیز کامل معدن را مشخص نماید موسسه ایرانی قرار است مطالعات و بررسی‌های فوق را مبنای مذاکرات خود در آلمان قرار دهد.

کشاورزی

وزیر کشاورزی بنخست وزیر گزارش داده است که:

تقسیم املاك موجب سلب اطمینان مالکین شده است

مالکین بعلت عدم اطمینان از سرمایه گذاری در املاك خود خودداری میکنند

اخیرا وزیر کشاورزی درباره لزوم توسعه اعتبارات کشاورزی و متناسب کردن این قبیل اعتبارات با اعتبارات صنعتی و تجاری گزارشی تسلیم نخست وزیر کرده که از هر حیث شایان توجه است.

وزیر کشاورزی ابتداء منطق داك هامرشولد دبیر کل سازمان ملل را در جلسه ۴ ژوئیه ۱۹۵۷ در شورای اقتصادی و اجتماعی سازمان اشاره کرده و از قول شخص اخیر میگوید.

برای پیشرفت وضع اقتصادی کشور هائی نظیر ایران ضمن داشتن سیاست داخلی اقتصادی صحیحی باید توازنی بین تولید کالا های مختلف ایجاد شود تا امور صنعتی و کشاورزی بیك اندازه پیشرفت نمایند زیرا هم معاش مردم این قبیل کشورها از محصولات کشاورزی است و همه برای پیشرفت امور صنعتی مواد کشاورزی مورد احتیاج است.

بعد وزیر کشاورزی ضمن تایید نظریه هامرشولد اضافه میکند که در شورایعالی اقتصاد هم گفته‌ام که اعتبارات کشاورزی باید اضافه شود و پیشرفت امور صنعتی مستگی به پیشرفت کشاورزی برای تهیه مواد خام دارد.

کمی اعتبارات و تولید کشاورزی باعث گرانی خواروبار و ناراضی مصرف کننده و افزایش دستمزد کارگران و بالنتیجه افزایش لیست کالاهای کشاورزی است.

بعضو بر کشاورزی ضمن تجلیل از تقسیم املاك میگوید که متاسفانه مالکین بزرگ بهیچوجه اقدامات اساسی در املاك خود نمیکنند و چون به ثبات مالکیت خود اطمینان کافی ندارند از سدسازی و حفر قنوات و صرف سرمایه های بزرگ در املاك خود امتناع مینمایند و خرده مالکین هم وسیله برای استفاده از اعتبارات موجود جهت افزایش تولیدات خود ندارند دولت لازم است که برای افزایش محصول باین دسته توجه بیشتری بکند.

خلاصه آنکه اعتبارات رشته های مختلف تجاری و صنعتی و کشاورزی باید باهم متناسب باشد مگر از راه توسعه کارهای کشاورزی میتوان امور تجاری و صنعتی را توسعه داد.

شرکت های تعاونی روستائی

مقدمات تاسیس شرکت‌های تعاونی در دهات استجاری کرج و حصارك و کمال آباد فراهم شده و بزودی هیئت مدیره انتخاب خواهند شد.

این شرکت‌ها در تهیه وسائل کشاورزی و وسائل زندگی روستائیان اقدام می‌کنند.

همچنین شرکت تعاونی ماشین‌های کشاورزی زرقان فارس چند روز دیگر مجمع عمومی خود را تشکیل خواهد داد تا گزارش عملیات سالیانه خود را بدهد.

صنایع

اولین کارخانه قند ملی

یك شرکت با سرمایه ۴۰۰ میلیون ریال در مشهد تاسیس شد ـ کمپانی سازنده کارخانه در این شرکت سهیم میشود

اولین شرکت برای تاسیس یك کارخانه قند بنام شرکت سهامی کارخانه‌های تولیدی و صنعتی ثابت خراسان با سرمایه ۴۰۰ میلیون ریال در مشهد ثبت رسید سرمایه این شرکت توسط سرمایه ـ داران داخلی تأمین گردیده است و تقاضاهائی نیز هم اکنون برای خرید سهام شرکت مزبور میرسد.

شرکت مزبور برای تهیه و خرید ماشین آلات یك کارخانه قند دو بست هزار تنی مذاکراتی با نمایندگان کمپانی های سازنده اروپائی انجام داده است

بقرار اطلاع از طرف کمپانیهائیکه طرف مذاکره بوده‌اند پیشنهاد شده که در مقابل تحویل ماشین آلات کارخانه کمپانی مزبور با خرید سهام در شرکت مزبور شریك شود

شرکت مزبور با این پیشنهاد موافقت نموده و تصمیم گرفته است که ده تا بیست درصد سهام خود را بکمپانی تحویل دهنده کارخانه بفروشد.

شرکت مزبور بزودی طرح خود را برای دریافت هزینه‌های ریالی بوزارت صنایع و معادن ارسال خواهد داشت. مقدار وامی که ممکن است شرکت مزبور درخواست نماید در حدود ۴۰۰ میلیون ریال خواهد بود.

کارخانه پلاستیك ـ ازی جنوب

برای فراهم نمودن مقدمات عملیات اجرائی احداث کارخانه پلاستیك سازی در اهواز تا ده روز دیگر آقای تامپسن یکی از مهندسین مشاور صنایع شمبیائی موسسه عمران و منابع آمریکا وارد تهران خواهد شد.

آقای تامپسن سه ماه قبل مسافرتی بایران نمود و در تهیه طرح پیشنهادی این کارخانه با کارشناسان شرکت عمران خوزستان همکاری کرد.

کارخانه پلاستیك سازی اهواز از گازی که بکارخانه لوله کشی میشود و سایر مواد شیمیائی دیگر سالیانه چهار هزار کیلو پلاستیك که برای مفروش ساختن کف اطاقها، لوله کشی و لوازم منزل رنك و ظروف مختلف مورد استفاده قرار خواهد گرفت تهیه مینماید.

بانکها

۳۰۰ میلیون ریال اعتبار برای صادرات

امروز از بانك توسعه صادرات اطلاع حاصل شد که این بانك موفق شده است تا کنون بالغ بر شش میلیون ریال از طلبهای معوقه خود را از شرکتهای اتوبوسرانی وصول کند.

همچنین از سایر طلبهای خود از اشخاص موفق شده در حدود ۷۰ میلیون ریال دریافت کند در ضمن برای توسعه صادرات از اول سال تا کنون بانك صادر کنندگان متجاوز از ۳۰۰ میلیون ریال اعتبار داده است

مدیر کل بانك ملی با مقامات بانکی انگلستان مذاکره میکند

آقای مجیدیان معاون بانك ملی بخبرنگار ما اظهار داشت که هیئت نمایندگی ایران در مجامع عمومی بانك و صندوق بین الملل از دیروز در جلسات مربوطه مرتبا شرکت مینمایند

آقای کاشانی مدیر کل بانك ملی و رئیس هیئت در مراجعت چند روزی در لندن توقف خواهد کرد تا درباره روابط بانکی ایران و انگلستان با شخصیت‌های بانکی آنکشور مذاکره نماید.

آقای مجیدیان اضافه کرد که آقای کاشانی از حضور ملوکانه کسب اجازه کرده است که ۱۵ روز بعد بعنوان مرخصی در کشورهای اروپائی توقف نماید. البته در ضمن توقف در این کشورها با مقامات بانکی مذاکراتی بعمل خواهد آورد.

در باره اینکه از محل ۷۰۰ میلیون تومان پشتوانه اسکناس تا کنون وامی پرداخت شده است با به مجیدیان گفت هنوز وامی پرداخت نشده است.

حمل و نقل

لایروبی بندر پهلوی

سازمان برنامه ۶۵ میلیون ریال اعتبار تامین کرد

امروز اطلاع حاصل شد که قرارداد مربوط بلایروبی بندرپهلوی که وسیله مهندسین و کارشناسان شوروی انجام خواهد شد از طرف سازمان برنامه تنظیم گردیده و قرار است پس از موافقت مقامات شورایعالی سازمان برنامه برای بررسی تسلیم کارشناسان شوروی در تهران شود.

در حال حاضر دو نفر از کارشناسان لایروبی شوروی در تهران هستند و منتظر اخذ نتیجه قطعی در این مورد می باشند.

فعلا سازمان برنامه پس از مطالعات لازم بوسیله مهندسین مشاور کامپساکس دستور داده است که هر چه زودتر اقدام به تعمیر دو کشتی لایروبی متعلق بایران در بندرپهلوی نمایند تا در آینده عمل لایروبی بوسیله کشتی‌های لایروبی ایران انجام شود

ضمنا برای مرحله اول در نظر است حدود ۳۰۰ الی ۴۰۰ متر مکعب لایروبی ضمن عقد قراردادی وسیله کارشناسان روسی انجام شود

سازمان برنامه برای تعمیر کشتی‌های لایروبی و سایر عملیات دیگر حدود ۶۵ میلیون ریال اعتبار تخصیص داده است

بازار شهرستانها

اصفهان و یزد

وضع بازار اصفهان در این هفته چندان بارونق نبود و معاملات عمده‌ای ندرتاً صورت میگرفت بهای مغز بادام و بادام نیز تنزل نموده و فروشنده این کالا در بازار از باد بودروی دانه‌های روغنی اغلب سفارش خرید میرسید و مظنه بعضی ارقام آن رو بترقی بود معاملات کتیرا با استحکام بود و تقاضای خرید بیشتر از هفته‌های قبل روی این کالا میرسید

پوست وروده بمقداری که در بازار عرضه میگردید خریدار داشت و تفاوتی در نرخ آن دیده نشد بازار قماش نخی بی‌رونق بود و معاملاتیکه احیاناً روی آن صورت میگرفت در حدود مصرف تجاوز نمیکرد دادوستد آهن آلات نسبتاً رونق داشت و بهای پاره‌ای از ارقام ترقی مختصری داشت مظنه سیمان محکم و تقاضای خرید روی آن میرسید

معاملات پنبه مواجه با رکود و سستی بود و کمتر تقاضای خرید روی آن میرسید

روی پشم کم و بیش سفارش خرید میرسید و بازار آن جریان داشت قیمت فلزات تنزل قابل ملاحظه‌ای نمود و بازار آن بی رونق بود. چای نسبتا رونق داشت و تقاضای خرید زیادتر از هفته قبل روی آن میرسید

ترقی نرخ بهره در یزد

وضع بازار یزد با اینکه تا هفته گذشته تقریبا راکد و کساد بوده است ولی ظرف چند روز اخیر تا اندازه رونق پیدا کرده است و نرخ پول بعلت کمپولی فوق العاده ترقی کرده و وضع مردم از لحاظ انجام معامله و کسب کار رضایت بخش نیست

تنزل فاحش

مظنه برخی اجناس در بازار یزد بدین قرار بوده که برخی از آنها تنزل فاحشی داشته است بادام دارای زمینه فراوان و قیمت آن از کیلوئی ۳۵ ریال به ۱۵ ریال تنزل یافته است.

مغز بادام از ۷۲ ریال به ۶۰ ریال تنزل یافته است.

رونق برخی از کالاها

پشم سفید از قرار کیلوئی ۱۰۰ ریال معامله میشود بازار کتیرا رونق دارد و کتیرای خرمنی کیلوئی ۵۵ ریال میباشد نرخ گندم کیلوئی ۶ الی ۷ ریال و بازار آن رواج دارد.

بازار نساجی با اینکه کساد و راکد است ولی نسبت بچند هفته قبل بهتر است

گزارش اطاق بازرگانی بنخست وزیر درباره نرخ بهره

نرخ بهره ایران چهار برابر نرخ بهره در سایر کشورهای جهان است

جمع مقدار پولی که در تهران و شهرستان‌ها بوسیله اشخاص در عمل بهره گذاشته میشود از یك میلیارد ریال بیشتر نیست و از طرف بانکها هم بیش از ۶ر۰ میلیارد ریال در سال بعنوان اعتبار داده نمیشود و بدیهی است این ۷ میلیارد ریال میزان کسر اسکناس را جبران نمیکند و بالنتیجه تقاضای پول بر حسب ضرورت حوائج جاری معاملات بسیار بیشتر از عرضه پول است و همین جهت است که شرایط تهیه آن مشکل و نرخ آن هم سنگین و سه بلکه چهار برابر کشورهای همردیف ایران شده است.

چون میزان انتشار اسکناس مطابق قانون حدودی دارد و فراتر رفتن از آن حدود معایب و مشکلاتی دیگر ظاهر میسازد باید جمع اعتبارات بانکی (که خود نوعی اسکناس است) در سال باندازه‌ای باشد که جبران کسر میزان اسکناس را بکند. یعنی جمع میزان اسکناس در گردش و اعتبارات بانکی باید بر طبق محاسبه فوق ۴۰ میلیارد ریال باشد

اگر درباره میزان اسکناس و اعتبارات مورد لزوم عمل گذشته را پایه محاسبه قرار دهیم بازهم نتایج مشابهی مترسیم باین معنی که قبل از شهریور ۱۳۲۰ میزان اسکناس در جریان ۱۸۰۰ میلیون ریال بوده است. بر طبق آمار موثق و صحیح با تکمیل قیمت کالاها و دستمزدها بطور متوسط نسبت آن تاریخ ۱۰ برابر شده و از طرف دیگر میزان کالاهای مصرفی اعم از مواد داخلی یا کالاهای خارجی بطوریکه آمار گمرکی هم تائید میکند دو برابر شده است و بنابراین برای گردش کالاهای اقتصادی در همان حدود قبل از شهریور ۱۳۲۰ احتیاج به ۲۰ برابر پول یعنی در حدود ۴۰ میلیارد ریال حاصل است.

۲ ـ با توجه بخطراتی که انتشار اسکناس بمیزان خارج از عادت جاری تولید خواهد کرد علاج قطعی تامین کسری ۲۶ میلیارد پول اعطای اعتباری در همین حدودها از طرف بانکها میباشد.

هرچند خوشبختانه علاوه بر بانکملی اکنون چندین بانك دولتی و خصوصی نیز بوجود آمده است که میتوانند در تامین این منظور کمك نمایند ولی آنچه در عمل دیده شده است فقط بانك ملی ایران در حدود توانائی خود در امر اساسی دادن اعتبار از بدو تأسیس خود تا بحال کمك‌های مؤثر کرده و از همین راه درآمدهای کافی تحصیل و سرمایه و دارائی خود را چندین برابر آنچه در بدو تأسیس داشته است رسانده است ولی بانك‌های دولتی بعللی که اطاق نمیخواهد وارد بحث آن شود نتوانسته‌اند در رفع احتیاجات اعتباری مؤسسات تولیدی و بازرگانی قدمی مؤثر بردارند و همین دلیل است که عرضه پول آنهم بمقدار محدود بمعنی حداکثر یك میلیارد ریال بدست صرافان افتاده و چون تقاضای پول چندین برابر آنست نرخ بهره پول ترقی زیان بخشی کرده است. برای رفع این نقص بزرگ لازمست بانکهای دولتی برای هر رشته از امور از قبیل کشاورزی صنعت ـ ساختمان ـ توسعه صادرات ـ رهنی کارگشائی و امثال آن که تأسیس یافته‌اند دارای اساسنامه‌ای جدید با سرمایه معینی شوند و بر طبق این اساسنامه‌ها اولا اعتبارات خود را بافراد و مؤسسات ملی بدهند و خودشان از تصدی مستقیم امور خودداری نمایند ثانیاً ـ کلیه اعتبارات را در مقابل انجام یافتن کار مفید اقتصادی بدهند ثالثاً ـ هر بانکی دارای دستگاه نظارتی باشد که برنامه کاری را که برای درخواست اعتبار بآن پیشنهاد شده است رسیدگی و مفید بودن آنرا از نظر اقتصادی تصدیق نماید ـ رابعاً ـ دستگاه نظارت فنی بانك انجام یافتن آن کار را در هر مرحله بر مرحله نظارت و اعتبار را تدریجی که کار مربوط آن انجام میشود بدهد. (بقیه دارد)

مناقصه و مزایده‌های دولتی

*شرکت شمیائی سازمان برنامه خرید واکگچرخ لاستیکی تا ۳۰ر۷ر۳۶

☆راه آهن دولتی خرید لوازم برق تا ۵ر۸ر۳۶

☆شرکت سهامی کارخانجات قند حمل چغندر میاندوآب تا ۹ر۷ر۳۶

☆راه آهن دولتی ایران خرید پوتین تا ۱۱ر۷ر۳۶

*وزارت پست و تلگراف خرید بوش سیلندر موتور مولد برق نوع دویتس تا ۷ر۸ر۳۶

☆اداره کل قند و شکر و ساختمان کل گمرك ساختمان انبار فلزی اراك تا ۱۵ر۷ر۳۶

صادرات چای هند بایران

صادرات چای از شمال هندوستان به ایران از اول آوریل تا ۲۴ اوت ۱۹۵۷ در حدود ۳ر۰۱۰ر۰۰۰ رطل بود.

طی همین مدت سال ۱۹۵۶ صادرات چای از شمال هندوستان بایران ۲۱۰۰۰۰۰ رطل بود.

علت ترقی واردات چای بایران مرتفع ساختن مقررات وارداتی بود.

خواربار

کرمان گرانترین و زابل ارزانترین شهر

متوسط نرخ عمده فروشی کالاهای کشاورزی در شهرستانهای مختلف باین شرح بوده است:

گندم ـ نرخ گندم در اغلب نقاط در حال ترقی و باین شرح بوده است:

تهران هر کیلو ۸۵ر۵ ریال کنبد ۸۵ر۳ زنجان ۲۰ر۵ اراك ۶ دامغان ۶ تبریز ۹۵ر۵ همدان ۸۰ر۴ بروجرد ۲۵ر۵ شیراز ۵ کرمان ۸۵ر۵ زاهدان ۴۵ر۵ زابل ۴ مشهد ۸ر۵ اصفهان ۸ر۵ یزد (زابل ارزانترین کرمان گرانترین شهر)

جو ـ نرخ جو در اغلب نقاط ثابت و باین شرح بوده است:

تهران ۵ر۳ کنبد ۳ر۲ زنجان ۸ر۲ اراك ۲۵ر۳ دامغان ۷ر۲ تبریز ۸۵ر۲ همدان ۳ بروجرد ۲۵ر۳ شیراز ۲۵ر۲ کرمان ۵ر۵ زاهدان ۳ زابل ۲ مشهد ۸ر۲ اصفهان ۳ یزد ۸ر۲ (زابل ارزانترین و کرمان گرانترین)

برنج ـ نرخ برنج صدری در اغلب نقاط ثابت و باین شرح بوده است:

تهران ۱۸ کنبد ۴ر۱۵ زنجان ۲۱ اراك ۲۴ دامغان ۱۶ تبریز ۲۴ همدان ۲۱ بروجرد ۵ر۱۹ کرمان ۲۹ زاهدان ۲۵ر۲۴ زابل ۲۷ مشهد ۲۴ اصفهان ۲۴ یزد ۵ر۲۲ (کنبد ارزانترین کرمان گرانترین)

پنبه ـ نرخ پنبه بومی در اغلب نقاط در حال ترقی و باین شرح بوده است:

تهران ۳۱ زنجان ۳۵ اراك ۳۲ دامغان ۱۹ تبریز ۲۶ همدان ۵ر۴۶ بروجرد ۳۵ کرمان ۳۵ زاهدان ۵ر۳۳ زابل ۳۴ اصفهان ۳۴ یزد ۵ر۲۸ (دامغان ارزانترین کرمان گرانترین)

پشم ـ نرخ پشم ناشور در اغلب نقاط ثابت و باین شرح بوده است: تهران ۴۵ زنجان ۴۸ اراك ۶۵ تبریز ۵۰ همدان ۴۶ بروجرد ۶۱ شیراز ۶ر۳۹ کرمان ۶۵ زاهدان ۵ر۵۲ زابل ۳۹ مشهد ۵۳ اصفهان ۵۰ یزد ۶۵ (اراك گرانترین زابل ارزانترین)

روغن ـ نرخ روغن در اغلب نقاط ثابت و باین شرح بوده است:

تهران ۱۳۲ زنجان ۱۰۰ اراك ۱۴۳ تبریز ۱۰۵ همدان ۱۱۰ بروجرد ۱۳۰ شیراز ۱۳۰ کرمان ۱۱۷ زاهدان ۸۳ زابل ۷۵ مشهد ۱۰۵ اصفهان ۱۳۵ یزد ۱۱۰ (زابل ارزانترین و اراك گرانترین شهر)

گوشت ـ نرخ گوشت گوسفند با استخوان در اغلب نقاط در حال تنزل و باین شرح بوده است تهران ۴۳ زنجان ۳۶ اراك ۳۰ دامغان ۳۷ تبریز ۳۰ همدان ۳۴ بروجرد ۳۲ شیراز ۳۰ زابل ۲۷ مشهد ۳۳ اصفهان ۶۵ر۳۶ یزد ۵ر۳۷ (تهران گرانترین و زابل ارزانترین شهر)

مقاومت شجاعانه آمریکائیها و استرالیائیها در برابر این حملات بهترین نشانه همکاری نیروهای امپراطوری و ایالات متحده و نمونه قدرت دریائی متفقین بود جزیره سلیمان هدف اصلی دریاسالار کینك قرار گرفته بود وارمدتهای پیش اشغال آنها را تهیه دیده بود.

در چهار مژوئیه یك عکسبرداری هوائی نشان داد که دشمن شروع به ساختمان فرودگاهی در گوادالکانال نموده است. در هفتم اوت، دریاسالار گورملی با لشکر اول پیاده دریائی که در زلاند جدید بود دست بحمله زد.

فرودگاه نیمه تمام بسرعت بتصرف متفقین در آمد نبرد گوادالکانال آغاز گشت. این نبرد شش ماه بطول انجامید.

☆☆☆

ژاپنی‌ها که پایگاههای بزرك «کارولین» و «رابااول» را در اختیار داشتند در آبهای این منطقه نیروی دریائی و هوائی بسیار نیرومندتری از قوای هوائی و دریائی ما داشتند. دریاسالار ژاپن که در «رابااول» فرماندهی را بعهده داشت فورا یك گروه مقتدر رزمناو و ناوشکن به گوادالکانال اعزام داشت.

در نهم اوت، در حالیکه هوا مه‌بود و باران می‌بارید، این گروه موفق شدند واحدهای دریائی، متفقین را غافلگیر کنند و نفربر با تمام ناوهای واحد دریائی ما را نابود سازند

ظرف ۴۰ دقیقه آنها ۳ رزمناو سنگین امریکائی و یك رزمناو استرالیائی را غرق کردند و خود فقط خسارت جزئی دیدند.

اگر دریاسالار ژاپنی موفق شده بود موقع از این موفقیت استفاده نماید و حمله خود را بطرف کشتی‌های امریکائی که در جنوب این منطقه مشغول پیاده کردن اسلحه و مهمات و سرباز بودند ادامه دهد ضربه شدیدی بر ما وارد میکرد اما ماندن بسیاری از فرماندهان دیگر ژاپن که قبلا و بعد از آن تاریخ فرصت را از دست دادند و نیز از این موفقیت نتیجه که باید بگیرد نگرفت عقب نشینی کرد

با اینهمه فرماندهی امریکا دیگر قدرت پشتیبانی از واحدهائی که پیاده شده بودند نداشت پس از آنکه کشتی‌ها محمولات خود را خالی کردند باز کشتند و ۱۷ هزار نفر تفنگدار دریائی را در جزیره که عاری از هر گونه پشتیبانی هوائی و دریائی بود باقی گذاشتند.

حقیقتا لحظات اضطراب آوری بود ولی تفنگداران دریائی حاضر نبودند شکست بخورند با وجود بمبارانهای مداوم، نه تنها مواضع خود را حفظ کردند بلکه موقعیت خود را مستحکم‌تر نمودند و در عین حال ساختمان فرودگاهی که بدست آورده بودند باتمام رساندند و بطور نامرتب نیز از دریا آنها کمك میشد از این موقع ببعد شکاریها و بمب افکن های امریکا توانستند در آبهای گوادالکانال مستقیما از تفنگداران دریائی پشتیبانی نمایند.

ژاپنی‌ها سعی کردند که تفوق را در دریا بدست آورند در ۲۴ اوت یك حمله شدید در شمال جزایر سلیمان دست زدند. کشتی های نیرو بر ژاپن که بطرف گوادالکانال نزدیك میشدند بعقب رانده شدند.

در این نبرد هر دو طرف تمام قوای خود را وارد میدان کرده بودند در نبرد جدیدی که در اوایل اکتبر هنگام شب در گرفت باز هم هواپیماهای ما موفق شدند حمله ژاپنی‌ها را متوقف سازند ولی دو رزمناو و ژاپنی فرودگاه را گلوله باران کردند و ۴۵۰۰ سرباز ژاپنی در جزیره پیاده شده بحران بمنتهی درجه خود رسیده بود.

نیازمندیها و آگهی های کوچک

مستغلات

بنگاه کوشان
قدیمترین بنگاه رسمی معاملات املاك وپول
لاله‌زار ۳۹۷۸۴
آ-۱۸۷۰۴ ۹-۱۰

یکدستگاه آپارتمان چهار طبقه دررشت
خیابان پهلوی جنب سینماسعدی دارای۱۲اطاق وبك‌سالن مجهز بتمام وسائل برای مؤسسات ملی وشرکتها و مهمانخانه باجاره بر گزار میشود طالبین‌رشت - خیابان شاه کافه قنادی بنکدار مراجعه نمایند.
۱۰-۱۵ ۱-۱۷۱۵۶

واگذار میشود
سه‌باب‌مغازه مدرن واقع درخیابان سپه نزدیك‌چهار راه پهلوی که برای شعبه‌بانك . ودفاتر تجارتی وفروشگاه های بزرگ‌مناسب است باشرایط‌سهل واگذار وبا مستغلات‌معاوضه میشود طالبین تلفن۴۶۸۴۴مراجعه‌فرمایند.
۳-۳ آ-۱۳۹۵۹

بازرگانی صحرا
بورس‌زمین‌های عباس‌آباد بوبژه قطعات کارمندان املاك‌است .
تلفن ۴۵۸۳۵
آ-۱۳۹۷۳ ۳-۳

خانه‌فروشی
یکباب‌خانه‌بمساحت یکصد و هشتاد مترسه طبقه‌دارای‌ده‌اطاق برق‌ده‌امپر تلفن - گاراژ - حمام-لوله کشی آب واقع‌در میدان ژاله خیابان بهزادی بدون واسطه‌فروشنده‌ایم طالبین بتلفن ۳۹۶۲۹مراجعه‌نمایند .
آ-۱۳۸۱۹ ۲-۳

ویلای‌محکم ولوکس
یکباب‌ویلای بسیارلوکس‌ومحکمی دوبش واقع‌دراول داودیه‌که جدیدا سبك‌اروپائی ساخته‌شده وکلیه‌لوازم و تزئینات آن‌عالی‌میباشدبفروش‌میرسد
مشخصات :
مساحت۸۰۰مترمربع با زیربنا دو طبقه ۶۰۰ متر، اطاقهای بزرك و سرسراهای‌وسیع‌زیرزمین‌تراس استخر شنا گاراژ وبرق‌دایر تلفن۴۱۶۸۵
آ-۱۶۴۷۰ ۲-۳

پول شرطی
هرقدر بخواهید‌موجوداست‌بازرگانی پارس‌تلفن۴۵۱۴۲
آ-۱۴۲۱۱ ۲-۲

توریست ایران- شعبه تهیه مسکن
منازل‌وآپارتمان‌وویلاهای‌مدرن شمارابهترین شرایط‌بخارجیان‌اجاره میدهد• فردوسی شمالی تلفن‌های- ۳۲۳۶۸-۳۳۲۷۷
آ-۱۹۶۵۷ ۲-۱۰

بنگاه اطمینان
اراضی‌وباغات‌بزرگ دراطراف کرج وشهرری‌وشمیرانات‌باپول‌نقدخریداری میکندوضمنا باخانه‌ومستغلات معتبر تهران‌معاوضه ومبادله مینمایدرجوع فرمائید •
شاهرضا-چهارراه دروازه‌دولت طبقه فوقانی تلفن۲۶۶۶۹
آ-۱۹۱۰۶ ۵-۱۰

زمینهای جاده کرج
کیلومتر۳جاده مخصوص کرج‌بالای کارخانه‌برق دولتی‌زمینهای مرغوب‌به قطعات‌مختلف‌بفروش‌میرسد :
طالبین‌می‌توانند برای‌ملاحظه‌نقشه و توضیحات‌بیشتر **به‌دفتر شهرستانی** اول‌لاله‌زاربالای کافه‌قنادی معیلی مراجعه‌فرمائید :
تلفن ۳۲۵۷۵
آ-۱۹۶۲۴ ۲-۲

زمین‌مجانی باسندمالکیت
دفتر شهرستانی دوقطعه‌زمین مرغوب‌بمساحت‌یکهزارمتر راباآب‌و سندمالکیت‌اززمین‌های‌نارمك‌بکسانی که اززمینهای‌نارمك‌اصلی‌وسیله این دفتر قطعاتی‌خریده‌اند‌بحکم‌قرعه‌جایزه خواهدداد.
قرعه کشی درتاریخ ۳۰آبانماه ۳۶ **دردفتر شهرستانی** باحضورمشتریان انجام‌خواهد گرفت.
زمین‌های‌نارمك باآب‌وسندمالکیت میباشدوتاتمام‌نشده باول‌لاله‌زار بالای کافه‌قنادی‌معیلی **دفتر شهرستانی**
مراجعه‌فرمائید؟
تلفن ۳۲۵۷۵
آ-۱۹۶۲۲ ۲-۲

برای‌خرید‌وفروش‌واجاره
خانه آپارتمان باغ
درهر نقطه‌شهر -شمیران کرج به شعبه تهیه‌مسکن‌مؤسسه خانه سیاح شمال‌غرب میدان ۲۴ اسفند تلفن ۴۱۷۴۷مراجعه‌فرمائید.
آ-۱۳۴۴۷ ۹-۱۰

یك باب مغازه درخیابان
فروردین‌جنب‌لباس‌شوئی گیتی‌واگذار می‌شود طالبین‌به‌تلفن ۴۰۲۶۶مراجعه کنند.آ-۱۴۲۴۹ ۲-۲

یکباب مغازه
دربهترین‌نقطه‌شاهرضاباتلفن‌وزیرزمین واگذارمیشود .
طالبین‌بنگاه‌مهر خیابان سعدی یا تلفن۳۵۲۷۶مراجعه‌نمایند
آ-۱۴۴۰۵ ۲-۱

کوی تهرانشرق
واقع‌در۱٫۵ کیلومتری‌میدان ژاله‌با آب‌وبرق‌وسند مالکیت‌نقدو اقساط‌به فروش‌میرسد بدفترتهرانشرق میدان ژاله وباغرب کوکاکولا بنگاه‌اسدی‌وبا تلفن ۳۶۷۷۰مراجعه‌نمایند.
آ-۱۹۸۱۲

خانه‌های بابرق و لوکس نقد ونسیه
بقیمت‌خبره‌هر یك‌صدمتر ۴و۵اطاقی کوچه صوراسرافیل اول خیابان‌رباط جنب میدان گمرك امیریه بتلفن ۲۳۵۵۵مراجعه‌شود
آ-۱۴۴۲۵ ۱-۳

مطب دندانپزشکی مجهز بجدیدترین‌وسائل در بهترین‌نقاط‌خیابان شاه‌آباد‌بفروش‌میرسد‌طالبین‌بتلفن۳۳۹۶۹ مراجعه‌فرمایند.
آ-۱۴۳۵۱ ۱-۳

منزل‌های‌مرغوب‌واروپائی
پسند اجاره‌میشود آخرین قیمت به صندوق‌پستی شماره۱۳۶۸ بنو سید
آ-۱۴۳۰۹ ۱-۳

پزشکان

بیماریهای‌داخلی ومقاربتی
ناصرخسرو مقابل‌دارائی‌دکترجانفزا

مطب‌دکتر احمدطوطی
جراح ومتخصص امراض‌زنان تخت جمشید بین ویلا و یوسف‌آباد تلفن ۴۳۱۸۴

کشیك‌پزشکان

کشیك امشب
آقای دکترحسن مافی‌خیابان‌یوسف آبادمقابل کوچه‌الهیه
آقای دکترمسعود یعقوبی سرآب سلسبیل‌چهارراه‌شکوفه

کشیك‌فرداشب
آقای دکترمنوچهرقاهری خیابان شیخ‌هادی‌چهارراه جامی‌تلفن۴۷۴۶۰
آقای دکترصباح‌الدین‌کاظمزاده خیابان‌دلگشا استگاه جاری

استخدام میشود

«آگهی استخدام»
هواپیمائی‌ایران چندنفر دوشیزه که آشنائی کامل بزبان انگلیسی داشته باشندجهت‌مهمانداری‌هواپیمانیازمند است،داوطلبان‌میتوانند همه‌روزه از ساعت ۸صبح‌الی۱۲ باداره مرکزی شرکت‌واقع‌درخیابان‌سعدی کوچه‌بانك توسعه‌صادرات‌قسمت‌کارگزینی‌مراجعه فرمایند.
شرکت سهامی هواپیمائی ایران
آ-۱۹۶۵۶ ۲-۳

گارسون لازم است
دونفر گارسون کارکرده که دارای معرف‌وضامن‌معتبر باشنداستخدام‌میشود رجوع شود هتل‌رویال‌خیابان‌لاله‌زاربو
آ-۱۴۱۵۱ ۲-۲

شرکت سهامی ثابت‌پاسال
یکنفر ماشین‌نویس‌فارسی‌مرد درجه‌یك‌ازطریق‌مسابقه استخدام مینماید داوطلبین‌عصرهابین‌ساعت۴ونیم‌الی‌هفت بدفترشرکت‌مراجعه‌نمایند
نشانی‌خیابان‌سعدی
شرکت‌سهامی ثابت پاسال
آ-۱۴۰۲۱ ۲-۲

داروساز دیپلمه یامجاز
برای‌خوزستان‌استخدام‌میشود داروئی‌خرم‌خیابان‌ناصرخسرو کوچه مسجدنورمراجعه‌نمایند.
آ-۱۳۸۱۱ ۳-۲

آگهی استخدام
اداره‌بهداری شهربانی درسال‌جاری عده‌داوطلب که واجدشرائط‌زیرباشند برای‌طی‌دوره‌پرستاری که‌دوسال‌میباشد استخدام‌مینماید.
۱- تابعیت‌ایران
۲-صحت مزاج وتناسب‌اندام طبق گواهی‌اداره‌بهداری‌شهربانی
۳- سن کمتر از۱۸سال وبیش‌از۲۵ نباشد.
۴-برك‌عدم‌سوءپیشینه
۵- عکس۶در۴ هشت‌قطعه
۶- رونوشت شناسنامه‌سه‌برك
۷- معرفی نامه‌بامضاء یکی‌ازامراء ارتش‌باشهربانی
۸-سپردن‌تعهدخدمت‌دائم‌درشهربانی
۹- عین گواهینامه سوم‌متوسطه مزایا
۱- داوطلبان‌درمدت‌تحصیل هزینه شهربانی کل‌شبانه روزی‌خواهندبود
۲- داوطلبان ماهیانه یکهزار ریال کمك‌هزینه تحصیلی‌دریافت خواهند داشت•
۳- داوطلبان‌میتوانندهمه‌روزه‌برای ثبت‌نام و کسب‌اطلاع‌بیشتری از۸صبح الی۱۲باداره‌بهداری شهربانی مراجعه نمایند•
سربرست‌اداره‌بهداری شهربانی-
سرتیپ دکتر مقدم
آ-۱۹۲۴۴ ۳-۳

آگهی استخدام دبیر
دانشکده علوم برای آزمایشگاه گیاهان بیکل‌احتیاج‌بیك‌تن‌دبیر دارد که‌لااقل پنجسال‌در کلاسهای پنجم‌و باششم دبیرستان‌تدریس کرده‌باشد . داوطلبان میتوانندتاپانزدهم مهرماه سال‌جاری‌بامدارك تحصیلی‌خود بدفتر دانشکده‌علوم‌مراجعه‌فرمایند.
آ-۱۹۶۶۶ ۲-۲

تقویم اطلاعات
۵شنبه ۴ مهر ماه ۱۳۳۶
« اول‌ربیع‌الاول۱۳۷۷
« ۲۶سپتامبر ۱۹۵۷
اذان‌صبح: ساعت۴ و۲۱ دقیقه
طلوع‌آفتاب : ساعت ۵و۵۴دقیقه
غروب آفتاب : ساعت ۱۷و۵۰

آگهی قبول هنرآموز
هنرستان آزادموسیقی ملی وابسته به‌هنرهای‌زیبای کشورز برنظر اساتید موسیقی‌ملی برای‌رشته‌های‌تار -ویلن سه‌تار-پیانو- سنتور- کمانچه -نی- ضرب-آواز- سنتوری سلفژودیکته موسیقی نام‌نویسی‌میکندبفارغ‌التحصیل های‌هنرستان گواهی‌صلاحیت-برای تاسیس کلاس‌موسیقی‌داده خواهد شد اوقات‌کارهنرستان‌هفته‌ای‌دوروز بعداز ظهرهامیباشد داوطلبان برای کسب اطلاعات‌بیشتروثبت‌نام میتوانندازاین تاریخ‌تا۱۵مهر ماه۳۶همه‌روزه‌باستثنای ایام‌تعطیل ازساعت۴تا۷بعداز ظهر به هنرستان‌موسیقی‌ملی‌واقع در خیابان سزاوار-مراجعه‌نمایند.
آ-۱۹۸۶ ۲-۵

استخدام‌میشوید
دردوره‌ششم نقشه کشی‌راه‌وساختمان ودکوراسیون‌شرکت کنید تاپس از۳ ماه‌ماهیانه‌ارتومان حقوق‌ماهانه‌استخدام شوید.
نادری-چهارراه‌اسلامبول.
کاخ‌دانش
آ-۱۹۸۱۴

آگهی استخدام‌دستیار
دانشکده‌پزشکی تبریز برای رشته های‌جراحی،چشم‌پزشکی ،کودکان ، رادیولژی، انگل شناسی ، داروهای شیمیائی هر کدام‌جداگانه احتیاج‌به یکنفر دستیاردارد.
داوطلبان‌میتوانندازتاریخ‌دوم‌مهرماه ۳۶تاآخر وقت‌اداری‌روز سه‌شنبه ۳۰ مهر ماه۳۶ بادردست‌داشتن مدارك‌علمی ولازم‌جهت ثبت‌نام‌بدبیرخانه دانشکده پزشکی مراجعه‌نمایندضمنا استخدام قبول‌شدگان‌پس‌ازوصول‌اجازه‌استخدام بعمل‌خواهدآمد.
رئیس‌دانشکده‌پزشکی:
دکترامین
آ-۱۹۷۴۸

سازمان بیمه‌های اجتماعی کارگران
بیك نفر پزشك واجد شرایط‌برای خدمت دوسره(تمام‌روز)در بیمارستان انارك‌احتیاج‌دارد داوطلبان بادردست داشتن مدارك‌باداره بهداری‌سازمان واقع‌درخیابان‌سی متری مقابل ستاد ژاندارمری‌مراجعه‌نمایند•
مدیرعامل- عیسی آبتین
آ-۱۹۷۶۲ ۱-۳

استخدام‌میشود
بیکنفر مرددیپلم کامل‌و متاهل که سنش کمتراز‌سی‌سال نباشدنیازمند، داوطلبان‌همه‌روزه صبح از۹الی ۱۲و عصر از۵الی۷ تلفن ۲۳۰۸۹ مراجعه نمایند.
آ-۱۴۳۱۱ ۱-۳

بیك بانوی باسوادو مدیر
برای‌اداره کردن‌منزل‌ودوفرزند۱۶، ۱۳ساله‌نیازمندیم.زندگی‌اوکاملاتامین میشود-معرف‌باشناسنامه همراه باشد روزهاتاساعت۹ صبح باتلفن ۴۲۵۵۷ مراجعه‌شود
آ-۱۴۳۳۱ ۲-۱

بنگاه‌فنی عنصری‌متخصص ماشین های تحریر .پنکه. ماشین‌حساب
به‌پنج‌نوجوان‌وپنج‌نفردوشیزه وبانو فعال‌نیازمنداست خیابان‌اکباتان‌جنب وزارت‌فرهنگ
آ-۱۹۷۹۶ ۱-۳

پرستار بچه
باحقوق‌مکفی‌استخدام‌میشودطالبین‌به راهنمای‌شماره۱۰۹۵روزنامه‌اطلاعات مراجعه‌نمایند
آ-۱۹۶۸۶ ۲-۲

آگهی های کوچك‌متفرقه

زبان آلمانی
راباسهل‌ترین متدو کمترین‌مدت‌در کلاس‌زبان دکتر کیانی فراگیرید. شانی‌خیابان بهار کوچه وارسته تلفن ۳۳۱۰۹
آ-۱۴۴۱۱

ساعت لوزینا
با ۴۶ سال سابقه درخشان
در ایران
مشهور جهانی
نمایندگی انحصاری
کالای سوئیس-خیابان اسلامبول
آ-۱۹۶۶۲ ۲-۱۰

ماشینهای جوجه کشی ایران طیور
تهران خیابان بابرسا
دبیرستان فردوسی تلفن ۵۸۲۸۰ - تهران صندوق پستی ۳۹۸۱
۱۹۸۰۸-۱

توریست ایران
شعبات‌خودرا درممالك‌زیر اطریش آلمان-انگلستان-فرانسه-سوئیس‌دائر وامورمسافرت - سیاحت- تجارت تحصیل - معالجه و غیره بوسیله نمایندگان‌مطمئن‌خود انجام‌میدهد. برای کسب‌اطلاع بیشتری ازساعت ۷٫۳۰صبح- الی۸٫۳۰ عصر هرروز حتی‌ایام‌تعطیل‌به‌تلفونهای و۳۳۲۷۷ و۳۲۳۶۸مراجعه‌فرمائید• فردوسی کاشی۶۷۷
آ-۱۹۳۱۰ ۳-۱۰

هفتة سه پرواز از تهران
یکشنبه‌ها، سه‌شنبه‌ها، چهارشنبه‌ها
ساعت ۸ و نیم صبح
ك.ال.ام
KLM
برای کسب‌اطلاع به ك. ال. ام توسط
پرس اکسپرس تلفن ۴۴۲۹۱ و
آژانسهای مجاز مراجعه فرمائید
شرکت پرس‌اکسپرس تلفن ۴۴۲۹۱
شرکت اسکای ویز تلفن ۴۷۸۵۷
تهران تراول‌آژانس تلفن ۴۱۸۹۱
شرکت سانی تلفن ۴۱۷۳۶
شرکت لوانت‌اکسپرس تلفن ۴۷۲۷۰

هندی زاده مرتاض
کف‌بین وروان‌شناس
خیابان تاری مقابل دیوار سفارت انگلیس
جنب هکاستانه ایران
آ-۱۹۱۴۰ ۵-۳

قرص‌مخمر آبجو فیلیپس را
(برای کمبود مواد غذائی وتقویت عمومی‌بدن)ازداروئی‌بهنام‌خیابان‌ناصر خسروتلفن ۵۲۵۳۶باشرکت سهامی آبادخیابان‌قوام‌السلطنه تلفن۴۴۱۱۰ خریداری‌فرمایند
آ-۱۹۱۹۶ ۲-۱۸

دفتر ثبت‌ازدواج وطلاق
سردفتری‌بحرینی‌دشتی در خیابان شهناز افتتاح‌شد
آ-۱۴۰۹۹ ۱-۳

توجه توجه
فقط بایکریال ونیم
کلیه‌ماشینهای تحریر شمارا بیمه مینماید
خیابان اکباتان جنب‌وزارت‌فرهنگ بنگاه‌فنی‌عنصری
آ-۱۰۷۹۸ ۱-۷

یکدستگاه موتوردیزل
۳۲ اسب (بیتر انگلستان) مرتب‌بادو دستگاه‌جین‌پنبه پاك کنی‌یکی‌روسی‌و دیگری‌مورای‌و یك‌دستگاه‌پرس‌دستی دومیله۲۵۰ کیلوئی(عدل‌بندی)باکلیه لوازم‌ومتعلقات‌حاضر بکاربفروش‌میرسد طالبین‌به‌بابل‌تجارتخانه‌عباسعلی‌محلوجی مراجعه‌فرمایند
آ-۱۳۸۰۹ ۲-۳

آگهی ابلاغ دادخواست
بتاریخ ۳۶٫۶٫۲۷ آقای‌مهدی‌مهنام بوکالت ازطرف آقای مجید منشور دادخواست بخواسته مبلغ ۳۲۵۲۸ ریال‌باضمام‌خسارات‌ازهرجهت‌بمستند رونوشت‌گواهی شده شش‌طغرا سفته های واخواست شده بظرفیت آقای سرهنك غلامعلی‌درمیشیان افسربازنشسته ارتش ساکن خیابان‌بهارستان روبروی مجلس جنب‌مغازه بهارمست ظرفچی‌تقدیم وبکلاسه۳۱۶٫۳۶ ثبت ووقت رسیدگی تعیین گردیده طبق گزارش مأمور ابلاغ خوانده درمحل معرفی‌شده نبوده است حسب تقاضای وکیل خواهان ودستورداد گاه‌باستناد ماده ۱۰۰قانون آئین‌دادرسی‌مدنی مفاد دادخواست مستندبدعوی مشرح‌فوق‌سه نوبت‌متوالی در روزنامه رسمی کشور شاهنشاهی‌وروزنامه(اطلاعات) بمنظور ابلاغ بآقای سرهنك غلامعلی در میشیان خوانده آگهی میشود که روز دو شنبه ۱۶٫۱۰ ۳۶ ساعت ۸٫۵ صبح درشعبه دوم دادگاه‌بخش طهران‌جهت‌رسیدگی‌حضور بهمرسانند درصورت عدم حضور دادگاه غیاباً رسیدگی ومبادرت صدورای مقتضی خواهدنمودوچنانچه بعداآگهی‌دراین خصوص لازم شود فقط بکنوبت در روزنامه‌آگهی‌میشود ومدت‌آن‌ده‌روز خواهدبود•
مدیردفتر شعبه‌دوم دادگاه‌بخش تهران
میرابوالفتح صدر
آ-۱۴۴۱۵ ۱-۳

ساعت‌سازی کی نژاد
درمحل جدید خودواقع در خیابان شاه‌آباد پاساژ علمی افتتاح‌شد .
آ-۱۹۷۳۲ ۱-۷

جای اداره خیابان خیام چاپخانه اطلاعات
صاحب امتیاز و مدیر مسئول عباس مسعودی

امشب بکدام سینما میروید

سینماهای درجه اول
سینماایران
مرومل‌زیبا(مترو گلدوین‌مایر-رنگی) باشتراك: استوارت گرینجر، الیزابت تیلور،پیتر یوستینوف- شروع۱۰صبح ۴وربع،۶ونیم،۸وسه‌ربع بعدازظهر تلفن ۳۶۳۵۴ (شب۳نمایش)
سینماپارك
اشراف‌زاده(محصول‌مصر)دوبله‌فارسی شروع ۵٫۴٫۵٫۶٫۵٫۸ بعدظهر تلفن ۳۵۰۴۷(شب۹نمایش)
سینماپلازا
کمدی‌شوهرعوضی (محصول‌آلمان) باشتراك :بواشتوکل ، گرته‌وابزر شروع ۳، ۵، ۷، ۹ بعد از ظهر تلفن۴۴۲۵۵ (شب ۳نمایش)
سینما تهران
یعقوب‌لیث‌باشتراك‌ژاله‌محتشم‌ومحمد علی‌زرندی‌شروع۱۰ونیم‌صبح،۲ونیم۴ونیم ۶ونیم- ۸ونیم بعدازظهر-درزمستانی ۷ونیم ،۹ونیم‌بعدازظهر در تابستانی تلفن۳۸۶۱۶ ۱ شب ۸نمایش)
تراس سینما دیانا
سینما کریستال
مردان‌وکرکها (محصول‌فرانسه و ایتالیا - سینما سکوپ - رنگی) باشتراك : سیلوانامنگانو، ابومونتان پدرو آمندارینز-شروع‌دردیانا۷ویك‌ربع ۹ ویکربع بعدازظهر تلفن۴۲۰۱۰ در کریستال۱۰ونیم‌صبح۲٫۵٫۵٫۴٫۵٫۶ بعدازظهر تلفن۳۷۶۷۵ (شب۳نمایش
سینمادیا
اولین‌عشق (محصول‌مصر)-باشتراك. سامیه‌جمال - دوبله فارسی استودیو سانترال-شروع۱۰صبح۴ونیم،۶ونیم،۸و نیم‌بعدازظهر -تلفن۳۳۸۱۲ (شب۳ نمایش)
تراس کریستال-سینما رویال
روبی(فوکس‌فرن بیستم)-باشتراك جنفیرجونز ،چارلتون‌هستون-شروع‌در کریستال ۹٫۷بعدازظهر، تلفن۳۷۶۷۵ درسینمارویال۸٫۶٫۴بعدازظهر(شب۹ نمایش)
سینمادیانا-سینمامتروپل
هفت‌خرس‌آبی(محصول‌ایتالیا) باشتراك‌الینوراروسی‌دراکو،پیرکروسو دوبله‌بارسی-شروع‌در دیانا۲و۴،۶،۸ بعدازظهر-تلفن۴۲۰۱۰- درمتروپل ۲ونیم،۴ونیم ،۶ونیم،۸ونیم‌بعدازظهر تلفن۳۹۴۱۰(شب۲نمایش)
سینمارکس
دشت ارغوانی(آرتوررانك -رنگی) باشتراك :گریگوری‌پك، وین‌مین‌تان شروع ۱۰ صبح ،۲ونیم،۴ونیم،۶ونیم ۸ونیم‌بعدازظهر -تلفن۳۴۱۶۹ (شب ۳نمایش)
سینما ری-سینمامولن‌روژ
درکنار پیاده‌رو (محصول فرانسه) باشتراك :آن‌ورنون ، دانیك یاتیسون شروع‌در ری۶ نیم،۸ونیم‌بعدازظهر -در مولن‌روژ شروع ۱۰ونیم صبح ، ۷٫۵ ۹بعدازظهر- تلفن ۳۸۷۶۵ (شب۳ نمایش)

سینما سعدی
تاجرونیزی (محصول‌فرانسه‌وایتالیا) باشتراك میشل‌سیمون، آندره‌دو مار شروع۱۰صبح،۱ونیم، ۴،۶ونیم،۹ بعد ازظهر تلفن ۳۶۴۶۸(شب۹نمایش)
سینماهای
جادوگر(محصول‌فرانسه) باشتراك مارینا‌ولادی‌شروع۴ونیم،۶ونیم ،۸ونیم بعدازظهر تلفن۴۲۱۶۹(شب۶نمایش)
سینماهای‌درجه‌دوم‌وسوم
سینما آپادانا
نیاگارا(فوکس‌قرن‌بیستم-رنگی)- باشتراك: جوزف کاتن ،مریلین‌مونرو- (تکراری)-شروع۵، ۷بعدازظهر
سینما پردیس
ابنت‌پسرمن (پارامونت) باشتراك دین‌مارتین ، جری لوئیس(تکراری) شروع ۱۰ونیم‌صبح، ۲ونیم۴ونیم،۶و نیم،۸ونیم بعدازظهر
سینمابرلیان
قهرمانان‌جهان(محصول‌آلمان) شروع‌ساس‌ها۱۰،۱۲صبح، ۲،۴،۶،۸ بعدازظهر
سینماتابان
جنك‌وشهوت(کلمبیا-رنگی)باشتراك روندافلمینك .ویلیام‌لاندیگان شروع ۲ونیم۴ونیم-۶ونیم-۸ونیم‌بعد ازظهر
سینماناج
انتقام‌خونین(آلاندآرتیست - سینما سکوپ-رنگی) باشتراك: ارول‌فلین، جوآن‌درو - (تکراری)-شروع۵٫۴ ۵٫۶٫۵٫۸بعدازظهر - تلفن۳۳۰۶۴ (شب ۴نمایش)
سینما خورشید نو
مردروز (آرتوررانك) - باشتراك : ورمن ویزدوم • (تکراری) شروع ۴ونیم، ۶ونیم،۸ونیم‌بعداز ظهر-تلفن ۳۳۵۷۸
سینماشهناز
حیف که‌خیلی حقه‌ای(محصول‌ایتالیا باشتراك: سوفیالورن (تکراری)دوبله فارسی‌شروع۲ونیم۴ونیم۶ونیم،۸ونیم بعد از ظهر
سینمافردوسی سینمافری
برهنه‌خوشحال (پارسفیلم)-باشتراك مهدوی،مهوش-شروع‌سانس ها۱۱،۹ صبح،۱،۳،۵،۷،۹ بعدازظهر
سینماکسری
نقاب‌سرخ(محصول‌ایتالیا)-باشتراك: مارنافیور ،فرانك‌لاتیمور -دوبله‌فارسی (تکراری) شروع۷ونیم‌بعد ازظهر
سینمامراد
شاه‌عباس(محصول‌شوروی)- دوبله‌فارسی شروع۳،۵ونیم،۸بعدازظهر.
تئاترها
تئاتر تهران تابستانی
پروفسور سوسول-باشتراك:وحدت- سارنك-ملك‌مطیعی-شروع۵و۸بعدازظهر تلفن: ۳۷۳۵۱ (شب۹۵نمایش)

فروش اتومبیل

یکدستگاه ماشین سواری
فورد۵۵دولوکس توسط‌مغازه‌مسعید خیابان‌چراغ‌برق بفروش‌میرسد
آ-۱۳۲۳۱ ۱-۲

آگهی حراج
روزهای چهارشنبه هرهفته ساعت ۱۰صبح‌درمحوطه اشیاءفرسوده اداره موتوری‌ارتش واقع‌درعباس‌آبادلاستیك های کهنه -ماشین‌آلات فرسوده - قطعات یدکی کامیون و باطریهای مستعمل بمعرض‌حراج‌عمومی گذارده میشودبرای کسب اطلاع بیشتری داوطلبین‌میتوانندقبلا‌به‌تابلوی‌مشخصات که‌در محوطه‌حراج نصب گردیده مراجعه‌نمایند ۱-۲ آ-۱۹۵۶۰

فولکس واگن مدل‌پنجاه‌وشش برای‌فروش‌بیست‌هزار کیلومتر کار کرده به‌تلفن۸۱۵۲۶مراجعه‌شود

هزارو پانصد تومان
یکدستگاه‌**استودبیکر** کدماند۴۸ باراندوویتکه‌وبخاری‌بعلت‌مسافرت‌آلمان بفروش‌میرسدطالبین **بتلفن ۵۳۷۰۰** ناصرخسرو پیراهن‌مخملیان مراجعه نمایند

گم شده وپیدا شده

یك‌عدد کیف کوچك جیبی
برنگ‌قهوه‌مایل‌بکرممحتوی‌یك‌انگشتر برلیان -احلقه‌پلاتین‌سفید باضمام‌دو عدد(وان‌نکاد) وچندعدد پهلوی وربع پهلوی دردو هفته اخیر بین لاله‌زارتا خیابان شمیران‌مفقودشده‌است‌از یابنده تقاضامیشود تلفن۴۱۳۲۳ مراجعه و
مژدگانی قابل توجهی در یافت نماید
آ-۲۹۷۱۶

یك کیف‌قهوه‌ئی‌دستی‌محتوی ۸۰ریال پول وچندبرك رونوشت‌انحصار وراثت‌و اوراق‌دیگر بانمونه امضاء مفقودشده یابنده‌لطفا بمیدان سپه اول فردوسی طبقه‌ماشین‌نویسی توانا ارسال فرمایند

باداشتن زمین بدون پرداخت پول میتوانید صاحب خانه شوید
شرکت‌سهامی ساختمانی نمابوذرجمهری جنب‌پمپ‌بنزین‌سه‌راه فخریه‌تلفن ۲۵۹۱۸ شعبه‌امیرآباد پاساژفیروز تلفن ۴۱۰۸۰- شعبه‌جوادیه‌اول چهارراه بیست متری جنب‌مسجد سعادت مراجعه فرمائید .
آ-۱۹۴۸۲ ۱-۳ «آگهی اریبك»

حوادث گـــــــ

ژنرال حبیب‌الله خان از اردوگاه «خانه» بازدید کرد

ژنرال حبیب‌الله خان و ژنرال رضا دیروز رضائیه را بقصد تبریز ترک کردند

بطوری که دیروز بموجب تلگراف خبرنگار روزنامه در رضائیه نوشتیم ژنرال حبیب‌الله خان رئیس سازمان طرحهای مشترک سازمان بغداد وژنرال رضا وابسته نظامی سفارت پاکستان رضائیه را بقصد «خانه» ترک کردند.

خبرنگارما مجدداً تلگرافی اطلاع میدهد که ژنرال حبیب‌الله خان و ژنرال رضا روز سه شنبه ازاردوی لشکر پنج در «خانه» بازدید بعمل آوردند وعصر همانروز برضائیه مراجعت کردند.

درمراجعت از «خانه» تیمسار سرلشکر کمال فرمانده لشکر رضائیه ضیافتی شام بافتخار مهمانان نظامی ترتیب داد ودرآن جمعی ازافسران لشکر رضائیه شرکت داشتند

ژنرال حبیب‌الله خان ساعت ۸ صبح دیروز باهواپیمارضائیه را بقصد تبریز ترک گفت درفرودگاه هم مراسم احترامات نظامی ازطرف گارد احترام لشکر رضائیه بعمل آمد.

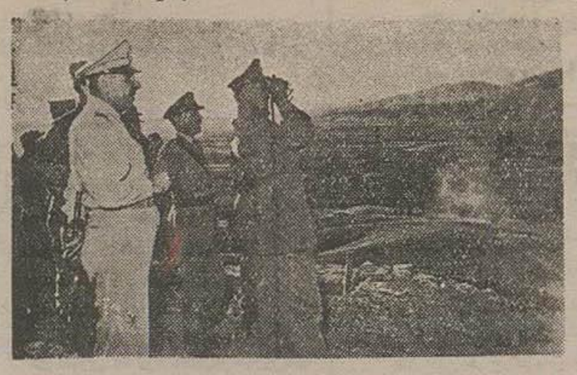

ژنرال حبیب‌الله خان وهمراهان هنگام بازدید از عملیات مانور لشکر تبریز

خبرنگارما دررضائیه از موقعیت استفاده کرده ومصاحبه‌ای باژنرال حبیب‌الله خان در زمینه مسافرت وی بعمل آورده است، ژنرال حبیب‌الله خان در جواب خبرنگارما اظهار داشته که اینجانب چون تازه باین شغل منصوب شده‌ام برای آشنائی بادوستان وهمقطاران کشور همپیمان خود بایران وشهرستانهای آن مسافرت نموده‌ام ودرجواب این که آموزش نفرات ارتش ایران چگونه است وی اظهارداشت:

آموزش نفرات ارتش ایران روی پایه واصول محکمی است وارتش ایران آینده درخشانی رادرپیش دارد.

دو تفسیر ضد و نقیض

درباره ایران

رادیومسکو درپخش اخبار فارسی دشب خود دوتفسیر مختلف یکی در باره انقلاب اکتبر و دیگری تحت عنوان «چرا دکترین آیزنهاور محکوم بشکست وناکامی است» پخش کرد.

درتفسیر اول پس از اشاره به تاریخچه انقلاب اکتبر وتأثیر این انقلاب در سرنوشت ملل جهان اشاره به روابط ایران وشوروی کرده وگفت: «ایران مقدم برهمه تأثیر جنبش آزادیبخش انقلاب اکتبر را احساس نمودز برادولت شوروی بلافاصله بعداز تأسیس خود اعلام داشت که قرارداد تقسیم وتجزیه ایران کان لم یکن میباشد وایران بعداز برقراری مناسبات مودت آمیز بادولت جدید شوروی علیرغم مقاومت استعمارگران برستاخیز ملی خود پرداخت. تمام این حقایق بروشنی نشان میدهد که انقلاب کبیر سوسیالیستی اکتبر درامر تلاش سیستم ننگین استعمار ورستاخیز ملی کشورهای خاور نزدیک و میانه نقش قاطعی را ایفا کرد».

در تفسیر دوم که بقول گوینده، نتیجه گیری از تفسیرات سابق درباره دکترین آیزنهاور میباشد گفت:

هنگامیکه این دکترین اعلام شد همه رئیس جمهوری امریکا وهمه دالس وزیر امورخارجه آنکشور وجراید ارتجاعی امریکا دائما از آن دم میزدند که گویا دکترین آیزنهاور بنفع کشورهای خاورمیانه و نزدیک است آیزنهاور هنگفت چون کمونیسم بین‌المللی ملل اینکشورها را تهدید میکند لذا امریکا تصمیم گرفته از استقلال و امنیت آنها دفاع نماید وبطور کلی مبلغین امریکائی دادمیزدند که این دکترین ضامن زندگی عربها، ایرانیها، ترکها پاکستانیها وملل دیگر است.

مفسر رادیومسکو بعد حوادث عمان و یمن وسوریه را مثل زده وادعا کرد که امریکا میخواهد بااستفاده از دکترین آیزنهاور کشورهای خاورنزدیک و میانه را مورد ظلم وتعدی قرار دهد و ایران ولبنان وعربستان سعودی بنحوی از انحاء توسط امپریالیسم امریکا بزنجیر بردگی کشیده شدند

اطلاعات- بااینکه خوش بختانه روابط ایران و شوروی دراین ایام رو بهبودی گذارده اینگونه اظهارات از طرف رادیومسکو بی‌مورد بنظر میرسد ومعلوم نیست چه موجب شد که این نوع مطالب درباره ایران ازرادیومسکو پخش میشود درهرحال باابراز تاسف از تفسیرهای اخیر رادیومسکو انتظار داریم درآتیه مراقبت بیشتری شود که بدون جهت مطالبی برخلاف واقع و مغایر احساسات عمومی ملت ایران ازرادیوی دولت دوست وهمسایه انتشار نیابد.

طرح مجدد سدلار

بقیه ازصفحه اول

رسیده دوپیشنهاد کمپانی «تیلروودرو» انگلیسی و «موسسه صنعتی ماوراءبحار» سوئیسی موردتوجه بوده وپس ازانجام مطالعات لازم بر روی این پیشنهاد برای امضای قرارداد تصمیم گرفته خواهد شد.

در صورتیکه دولت نتواند مخارج ریالی ساختمان سدلار را تامین کند امکان دارد شرایط کمپانی انگلیسی با تغییراتی که درمورد مدت برگشت سرمایه وعده داده میشود مورد قبول واقع شود.

واحیانا اگر دولت نتواند مخارج ریالی را تامین بکند ممکن است اجرای این طرح بکمپانی سوئیسی واگذار شود پیشنهادهای دیگری که ازایطالیا و ژاپن رسیده چندان مورد توجه قرار نگرفته است.

زیرا پیشنهادهای اخیر بیشتر جنبه کسب اطلاع داشته ومایل بودند که پس از مطالعه لازم پیشنهادهای قطعی تسلیم دارند وچون ساختمان سدلار در مرحلهٔ فوری قرار گرفته است تشخیص داده شده که هرچه زودتر کار آن شروع گردد وبدین ترتیب احتمال دارد که دراولین جلسه شورای عالی اقتصاد که درحضور ملوکانه تشکیل خواهد شد درباره سد لار تصمیم مقتضی اخذ واعتبار لازم برای کارهای مقدماتی تامین ودر اختیار سازمان آب تهران قرار گیرد

خروج

آقای دکتر جمشید بکائی پزشک بانک ملی روز گذشته برای انجام مطالعات بپاریس عزیمت کرد.

در عرض دو شب گذشته تمام کسانیکه فیلم تفریحی

شوهر عوضی

را در سینما پلازا تماشا کرده‌اند شدیدا خندیده‌اند

این فیلم بسبک جدید کمدی که امروز در اروپا بسیار رایج است تهیه شده است

در سینما پلازا

آ-۱۹۹۰۰ «کانون طوطی»

اولین مسابقه تیم ملی کشتی شوروی باقهرمانان ایران

درپیشگاه شاهنشاه وعلیا حضرت ملکه ثریا انجام میشود

نام قهرمانانی که بایددرمسابقات انتخابی شرکت کنند اعلام گردید

همانطور که قبلا باطلاع خوانندگان رساندیم از تیم ملی کشتی شوروی دعوت بعمل آمده است که برای انجام سه مسابقه بایران بیایند.

بقرار اطلاع تیم ملی کشتی شوروی روز دوازدهم مهر وارد شده ومدت پانزده روز درایران خواهد ماند ویك مسابقه درتبریز ویك مسابقه درتهران باتیم ملی کشتی ایران انجام خواهد داد

امروز ازانجمن تربیت بدنی کشور اطلاع حاصل شد که اولین مسابقه کشتی بین تیم ملی ایران وتیم ملی شوروی درساعت ۳ بعدازظهر روز پنجشنبه ۱۸ مهرماه درپیشگاه اعلیحضرت همایون شاهنشاه وعلیاحضرت ملکه ثریا پهلوی دراستادیوم ورزشی ثریا انجام خواهد شد.

جهت انتخاب تیم ملی کشتی طبق تصمیم کمیته فنی فدراسیون کشور قهرمانانی که در زیر نامبرده میشوند میتوانند درمسابقات انتخابی سوم وچهارم مهرماه ۳۶ شرکت جویند.

دروزن اول خجسته‌پور- حسین‌پور، شیخی رعیت‌پناه؛ خداینده؛ رفتاری؛ پذیرائی سیدجواد اصفهان؛ بتوهیم آل، منصور تبریزی

دروزن دوم علی‌نبی هاشمی، بابااولادی بابرام جهانی؛ غلامزندی - امیر امجدفرخیان

دروزن سوم ناصر گیوه‌چی از تهران ملاقاسمی ازتهران؛ توکل از مشهد - ختائی ازمشهد؛ پرویز عرب ازتهران - مجیدیان از تهران، صبری از کرمانشاه یعقوبی ازقزوین

دروزن چهارم مصطفی تاجیك ازتهران امامعلی حبیبی ازشاهی- مهندس توفیق ازتهران- عابدینی ازتبریز- کوکبری ازتهران- محمدعرب ازتهران

دروزن پنجم- فردین ازتهران؛ بهادری ازمشهد- مرتضی تاجیك ازتهران- سید تقی اشراق ازتهران، وزین رام ازهمدان شعبانی ازمشهد- ینبه‌چی ازتبریز.

وزن ششم نبی‌سروری از تهران - مهدی‌زاده ازتهران- گلیائی ازتهران همای سعادت ازتبریز- حسین عرب از تهران- ملکان ازتهران- مهدی مقرب از اصفهان

وزن هفتم- غلامرضا تختی ازتهران عباس زندی ازتهران- قره‌ماغی ازتبریز سیدمرتضی عزیزی ازتهران.

وزن هشتم، حسین نوری ازتهران - محمدی ازتهران- شورورزی از مشهد صدیق‌زاده ازتبریز- احمد وفادار از مشهد

برای رسیدگی شکایات مردم علیه مامورین دولت

یك شورای دولتی تشکیل میشود

امروز آقای دکتر جواد صدر معاون وزارت کشور بخبرنگار ما اظهار داشت:

بنابدستور آقای دکتر اقبال نخست‌وزیر هیئتی مرکب از آقایان مجلسی کفیل وزارت دادگستری، اشرف احمدی معاون نخست‌وزیر، محمود هدایت رئیس شعبه پنج دیوان کشور وانتخاب مامورین تهیه لایحه تاسیس شورای دولتی گردید.

این شورا هفته‌ای یکبار درنخست‌وزیری تشکیل جلسه خواهد داد ووظایف آن رسیدگی بشکایات واصله نسبت بمامورین دولت که درهنگام انجام وظیفه خود مرتکب خلاف شده وباعملی انجام داده باشند که نسبت بحقوق شخصی تجاوز تلقی شود میباشد.

آقای دکتر صدر سپس افزود کسانیکه برای عضویت این شورا انتخاب می شوند دارای شرائط خاص خواهند بود

آمار یکماهه اداره پزشکی قانونی

درشهریورماه گذشته ۱۴۸ نفر بمرك غیرطبیعی درتهران درگذشته‌اند

ظرف یك ماه گذشته ۳۶ نفر فدای تصادفات وسائط نقلیه شده و ۳۶ طفل در حوض خفه گردیده است

هرشش روز یکنفر بعلت چاقوخوردگی درگذشته وتقریبا درهفته چهار نفر بعلت سقوط از بلندی درگذشته‌اند

بموجب آمار منتشره ازاداره پزشکی قانونی در شهریورماه گذشته ۳۶ نفر بعلت تصادف باتومبیل درتهران وحومه ۳۶ طفل براثر افتادن درحوض و۵ نفر بعلت چاقوخوردگی ۴ نفر بعلت ماندن زیر آوار و۲ نفر برق گرفته و۷ نفر بواسطه سوختگی ۱۵ نفر براثر سقوط و۴ نفر بعلت ضربات مغزی فوت کرده‌اند هم چنین ۲۴ جنازه مشکوك دراداره مزبور موردمعاینه قرار گرفته است وجمعا ۱۴۸ جنازه به مرك غیرطبیعی درگذشته‌اند و۶۷۹ نفر مجروح و ۳۸ نفر برای تعیین سن و۲۰ نفر برای تایید استعداد جسمانی موردمعاینه قرار گرفته‌اند با توجه باین ارقام ملاحظه میشود هرروز بیش از یك نفر بعلت تصادف وبیشتر از یك نفر بعلت خفگی وهر هفته یك نفر زیر آوار وهر ۶ روز یك نفر بعلت چاقوخوردگی درگذشته‌اند وهر ده روز یك نفر بعلت برق گرفتگی فوت کرده‌اند

آنچه دراین آمار بیشتر جلب توجه مینماید ارقام مربوط بتصادفات وسائط نقلیه وخفگی درحوض است که نسبت به ماههای گذشته افزایش یافته است.

وجای آن دارد که رانندگان وسائط نقلیه وعابرین پیاده و مامورین مربوطه جهت احتراز ازاین حوادث تاسف انگیز تصمیمات مقتضی اتخاذ نمایند وهمچنین والدین اطفال ازفرزندان خود مواظبت ومراقبت بیشتری نمایند.

دبیر کمیته المپیك ژاپن درباشگاه بانکملی

بعدازظهر دیروز آقای کاواساکی دبیر کمیته المپیك ژاپن و عده‌ای از خارجیان مقیم تهران درباشگاه بانك ملی از عملیات ورزشهای باستانی دیدن کردند.

تلخ وشیرین

اخیراً روزنامه‌ی بنام فوق بمدیری آقای امیر فریدون راسخ درتهران منتشر شده ومورد استقبال عموم قرار گرفته است مزید توفیق کارکنان این نشریه جدید راخواهانیم.

جلسه معارفه باکارشناس بین‌المللی اموراجتماعی زنان و کودکان

برای فراگرفتن طرز تعلیم وروش انجمنهای اجتماعی کشورهای مترقی کلاسی بسرپرستی خانم مونتگمری تشکیل میشود

جلسه فوق‌العاده شورای اموراجتماعی زنان وکودکان کارگر بریاست آقای دکتر شیبانی معاون وزارت کار دروزارت کار برای آشنائی اعضای شورا باخانم مونتگمری کارشناس بین‌المللی درامور اجتماعی زنان وکودکان کارگر تشکیل گردید وپس ازانجام مراسم معرفی مذاکراتی دراطراف فعالیت‌های اجتماعی بانوان اعضای شورا صورت گرفت ودر نتیجه مقرر گردید که هریك ازبانوان اعضای شورا وکارمندان وزارت کار که مایل باشند نظر تعلیم وروش انجمنهای دیگری که در کشورهای مترقی برای این منظور بکار رفته است اطلاعاتی حاصل نمایند در کلاسیکه بسرپرستی خانم مونتگمری تشکیل خواهد شد حضور بهمرسانیده وتحت تعلیم قرار گیرند وپس ازطی دوره کلاس مزبور گواهینامه در این خصوص دریافت دارند

دستفروشان دستجمعی به «اطلاعات» آمدند واعلام کردند

جلوی وزارت کشور خودرا آتش خواهیم زد

شهردار تهران اعلام کرد که دستفروشان آزادند دربازارهای سیار کالاهای خود را عرضه کنند

صبح امروز عده‌ای از دستفروشان بنمایندگی ازطرف پانصد نفراز دستفروشان خیابان بوذرجمهری که کالاهای خودرادرجعبه‌ای روی دست میگردانند باداره روزنامه اطلاعات مراجعه کردند.

این عده میگفتند که مامورین شهرداری وانتظامی ازکسب آنها جلوگیری کرده‌اند وبازارهای سیار هم اختصاص بطوافان وچرخداران دارد.

مامورین، دستفروشان را بیرزن میبرند وپس ازجریمه آزاد واز کسب آنها ممانعت میکنند.

یکی ازنمایندگان دستفروشان میگفت چنانچه بوضع مارسیدگی نشود، تمام دستفروشان باتفاق زن وفرزند خوددر برابر وزارت کشور اجتماع خواهند نمود وخودرا آتش خواهند زد خبرنگار ما دراین باره باآقای سرلشکر دولو شهردار تهران تماس گرفت شهردار تهران گفت:

بازارهای سیار برای کلیه طوافان و دستفروشان وچرخداران آزاد است و همه کس میتواند دراینگونه بازارها کالاهای خودرا عرضه نماید.

مامورین شهرداری ازهرگونه کسب و کاری که درمعابر عمومی صورت گیرد و ناراحتی عابرین را فراهم آورد جلوگیری خواهد کرد ودستفروشان خیابان بوذرجمهری نیزمیتوانند در بازارهای سیار بکسب بپردازند

این اطلاعیه نیزامروز ازطرف شهربانی کل کشور دراین خصوص انتشار یافت:

اطلاعیه شهربانی

شهربانی کل بدینوسیله باستحضار اهالی محترم میرساند که چون مراکز بازارسیاری ازطرف شهرداری تهران تعیین وشروع بکار کرده‌اند ازاین تاریخ چنانچه کسانی درپیاده‌روها وسایر نقاط شهر مبادرت بکسب وفروش اجناس خود نمایند بلافاصله جلب وبدادگاه صالحه تسلیم خواهند شد وابداً اجازه داده نخواهد شد که دستفروشها درپیاده‌روها بساط خودرا گسترده وموجبات زحمت عابرین پیاده را فراهم نمایند وصاحبان کامیونهائی که بااجازه شهرداری در خیابانهای شهر میوه میفروشند اگر فاقد جواز کتبی شهرداری باشند آنا ازادامه کسب آنها جلوگیری خواهد شد

شهربانی کل کشور

درشب عید میلاد فرخنده حضرت رسول

بقیه ازصفحه اول

امام جمعه تهران میباشد. درمراسم عقد آقایان علاءوزیر دربار شاهنشاهی و حکیم‌الملك بعنوان معرف وآقایان دکتر اقبال نخست‌وزیر، محسن صدر رئیس مجلس سنا وچنانچه آقای سردار فاخر حکمت تاآن تاریخ درتهران باشد بعنوان شهود شرکت میکنند.

مدعوین مراسم عقد فقط اعضای خاندان جلیل سلطنت وخانواده آقای مهندس اردشیر زاهدی خواهند بود.

مراسم عروسی

چندساعت بعد یعنی ازساعت ۸ بعداز ظهر روز ۱۹ مهرماه (شب تولد حضرت رسول اکرم ص) مراسم جشن عروسی والاحضرت شهناز وآقای مهندس اردشیر زاهدی درکاخ مرمر درپیشگاه اعلیحضرتین انجام میشود. بطوریکه خبرنگارما کسب اطلاع کرده است در مراسم عروسی علاوه بر اعضای خاندان جلیل سلطنت وخانواده داماد آقایان وزراء، نمایندگان مجلسین سنا وشورای ملی، نمایندگان سیاسی خارجی مقیم دربار شاهنشاهی ومدعوینی که در مراسم خصوصی عقد شرکت داشتند حضور خواهند داشت.

مسافرت بخارج تهران

بقرار اطلاع پس ازانجام مراسم ازدواج عروس وداماد تامدت یکی دو هفته از تهران خارج نخواهند شد زیرا چون بلافاصله چند روز پس ازانجام مراسم ازدواج اعلیحضرت پادشاه عراق تهران خواهند آمد، بامتهجت والاحضرت شهناز وآقای مهندس اردشیر زاهدی برای شرکت در مراسم پذیرائی از اعلیحضرت پادشاه عراق در تهران خواهند بود وسپس برای مدت یك ماه یابیشتر باروپا خواهند رفت.

تشکیل کمیسیون

خبرنگارما کسب اطلاع کرده است که ازدو هفته قبل تاکنون جلساتی درکاخ علیاحضرت ملکه مادر برای تهیه وتنظیم برنامه جشن ازدواج والاحضرت شهناز تشکیل میشده است، بقرار اطلاع این کمیسیون بکارخود خاتمه داده و برنامهٔ جشن راتهیه کرده است.

این برنامه پس ازتصویب شاهنشاه بمورد اجرا گذاشته خواهد شد.

ورود سپهبد زاهدی به تهران

امروز اطلاع حاصل شد که قرار است تیمسار سپهبد زاهدی تا اواخر هفته آینده وارد تهران شود.

تیمسار سپهبد زاهدی اکنون درسویس اقامت دارد.

نمایشگاه تابلوهای نقاشی رباعیات خیام

که توسط یك هنرمند بزرك ایرانی ساخته شده هفته آینده درنیویورك افتتاح میگردد

ازنیویورك- پنجاه تابلو ازآثار نقاشی مینیاتور که یکی ازهنرمندان مشهور ایران ازروی صحنه‌های اشعار رباعیات عمرخیام ترسیم کرده هفته آینده دریکی از موزه‌های هنری نیویورك بمعرض تماشا گذاشته خواهد شد.

نمایش این تابلوها که ماحصل هشت سال زحمات هنرمند مشهور ایرانی آقای حسین بهزاد میباشد تحت نظر آقای دکتر علی امینی سفیر کبیر ایران درامریکا وهمسر ایشان ترتیب داده شده است.

آقای دکتر اسفندیاری مشاور فرهنگی سفارت کبرای ایران در واشنگتن کارهای تحقیقاتی را که این تابلوهای نقاشی براساس آن ساخته شده انجام داده است.

این تابلوها ازلحاظ رنگ آمیزی بسیارزیبا وازلحاظ طراحی فوق‌العاده ظریف میباشد.

نمایشگاه مزبور ازتاریخ اول اکتبر تا ۱۲ اکتبر (۹ تا ۲۰ مهر) بمعرض تماشای عموم گذاشته خواهد شد.

درکارهای طراحی این تابلوها هنرمندانی مانند آقایان لطفی نقاش تابلو های گل وبوسفی که حاشیه‌ها ونقش قالیها ودرهای تابلوها را کشیده کمك کرده‌اند. ترکیب اصلی وصورتها واشکال این تابلوها توسط خود آقای بهزاد ساخته شده است.

این تابلوها باوجود این که مقدمتاً درموزه ملی امریکا درواشنگتن نمایش داده شد معهذا این نمایشگاه بعنوان اولین نمایشگاه جهانی محسوب میگردد

قبل ازافتتاح نمایشگاه مزبور آقای دکتر امینی ودکتر دیچارد اتینگ هاسن رئیس موزه هنری فریر واشنگتن ودکتر «موریس دیماند» متصدی قسمت هنرهای خاورنزدیك موزه متروپولیتن نطقهای مقدماتی مخصوصی برای هیئت های دیپلماسی وارباب جرایدایراد خواهند کرد.

هشتمین سال آسیای جوان

مجله آسیای جوان دراین هفته پس ازطی ده‌ره هفت ساله وارد مرحله هشتمین سال انتشار خود گردید.

ادامه انتشار مطبوعات جالب درمدت هفت سال نشانه توجه عامه مردم بنشریات مفید ودرعین حال دلیل برجدیت خدمتگزاران مطبوعات وجلب رضامت خوانندگان میباشد ازاینرو آغاز هشتمین سال مجله آسیای جوان راتبریك میگوئیم ومزید توفیق همکار ارجمند آقای لطف‌الله ترقی وعموم کارکنان آن مجله را خواستاریم.

رئیس کل دادگاههای شهرستان تهران

آقای سیدمحمد صادق علوی رئیس کل دادگاههای بخش تهران بریاست کل دادگاههای شهرستان تهران منصوب شدند

آقای علوی رئیس کل جدید دادگاههای شهرستان تهران علاوه بر تحصیلات واطلاعات قضائی وحقوقی در رشته های مختلف علوم، فلسفه و فقه نیز تحصیلات خود را باتمام رسانیده است.

درباره انتقال دبستان کاوه

پیرو خبر روز یکشنبه گذشته راجع باعتراض اولیای دانش آموزان دبستان دخترانه کاوه امروز آقای عقیلی رئیس تعلیمات ابتدائی بخبرنگار ما گفت: حکم تخلیه محل فعلی دبستان کاوه ازطرف وزارت دادگستری صادر شده است بهمین جهت این مدرسه بمحل جدیدی درنزدیك همان حوالی منتقل گردید

اززیر ذره‌بین بیوزویك

ازگومولکا برای مسافرت بواشنگتن دعوت میشود

بین خروشف وژوکف اختلاف شدید وجود دارد - بوان حامل پیامی ازخروشف به آیزنهاور است

محافل سیاسی آمریکا درصددند که گومولکا دبیر کل حزب کمونیست لهستانرا بواشنگتن دعوت نمایند و نکته جالب اینستکه مهاجرین لهستانی مقیم آمریکا نیز بااین امر مخالفتی نکرده‌اند.

اختلاف

بین خروشف وژوکف برسر رهبران آلمان شرقی وچکوسلواکی اختلاف نظر شدیدی بوجود آمده است خروشف درمسافرت اخیر خود والتر اولبریخت دبیر کل حزب کمونیست آلمان وآنتون نووتنی دبیر حزب کمونیست چکوسلواکی راتایید نمود.

ولی ژوکف بااین امر موافق نیست ومولکالین وورشیلف نیز خروشف را موردحمله قرارداده و میگویند وی در حالیکه سیاست مولوتف- مالنکف را طرد میکند، عملاازآنها پیروی می‌نماید.

برای جلب موافقت

ناظرین سیاسی اظهار میدارند که مسافرت معاون شورای اجرائی بوگلاوی و پتراستامبولیچ بچین برای جلب موافقت مائوتسه‌تونك بسیاست تیتو درمورد راه های مستقل وصول بسوسیالیزم است.

استامبولیچ یکی ازسیاستمداران معروف بوگلاوی است.

حامل پیام

بوان اخیراً ازمسافرت شوروی ومذاکره باخروشف بلندن، برگشت وماه دیگر بآمریکا مسافرت میکند

گفته میشود که بوان حامل پیامهائی ازخروشف بایزنهاور درمورد اصلاح روابط شوروی وامریکاست.

بوان اظهار داشته که خروشف درباره روابط شوروی وامریکا مشدت نگران است.

خانواده‌های **صدیق ارشادی - رسمی - لاله‌زاری**

عمید - اقراری بانهایت تاسف درگذشت جوان ناکام منوچهر ارشادی را دربیست ویکمین سال عمرش باطلاع دوستان وآشنایان میرسانند.

جلسه یادبود روزجمعه فردا از ۹ صبح الی ظهر واز ۴ تا ۷ بعدازظهر در منزل شخصی- خیابان حشمت‌الدوله غربی کوچه آهنچیان برقرار خواهد بود

آ-۱۴۵۴۷

بازماندگان آنمرحوم مصیبت‌وارده را تسلیت میدهیم.

با کمال تاسف درگذشت جان گداز سروان فتحعلی امامی دوست گرامیرا بخانواده محترم امامی تسلیت میگوئیم

سرهنگ کریمی - سروان نشاط - سروان معین - سروان اقصی - سرگرد اسکندری - سرگرد شهفر - سرگرد سهرابی - سرگرد تاج محرابی - سرگرد ده‌بناه - سرگرد خالصی - سرگرد فراریان - سرگرد لحمائی آ-۱۴۵۳۹

در کانون دانشوران

دانشمند نامی جناب حاج سیدمحمد مشکوه استاد محترم دانشگاه تحت عنوان: (یکماه درافغانستان) مطالعات و مشاهدات علمی وفرهنگی خود را ساعت هشت بعدازظهر امروز درجلسه عمومی انجمن دانشوران بیان مینمایند.

آ- ۱۴۵۲۹

نتیجه قرعه کشی سری ۳۵۳

بلیطهای هفتگی بخت آزمائی ملی

شماره	۰	۵۰ ریال
«	۷۲	۱۰۰ «
«	۸۴۱	۱۰۰۰ «
«	۹۱۲۲	۲۰۰۰۰ «
«	۴۵۳۲۷	۲۵۰۰۰۰ «
«	۴۵۳۲۸	۱۰۰۰۰ «
«	۴۵۳۲۶	۱۰۰۰۰ «

بنگاه بخت آزمائی ملی

آ-۱۹۸۳۶

درحالی که دنیا درانتظار آزمایش داروی هراتی است

بقیه ازصفحه اول

آنوقت تمام شما معالجه خواهید شد.

شربت باندازه سی نفر

یکی ازبیماران سئوال کرد شربت شما چه اندازه است وچند نفر را معالجه خواهید کرد هراتی گفت من اکنون باندازه سی نفر بیشتر شربت ندارم وشربتی که اکنون موجود است می تواند سی نفر را معالجه بنماید درصورتی که هر روز در حدود صد نفر بمن مراجعه کرده وتقاضای شربت می نمایند ولی چه میشود کرد گیاهی که من شربت از آن تهیه می نمایم اکنون نایاب است وفصل آن زمستان است من باید کاری نکنم که شربتم فوری تمام شود و معالجه عده ای ناتمام بماند.

بهمین مناسبت فعلا فقط سی نفر شربت میدهم واین سی نفر کسانی هستند که در سابق بآنها شربت داده ام وچند نفر آنها کسانی میباشند که وزارت بهداری در اختیار من قرار خواهد داد سپس وی افزود از قول من برای بیماران سرطانی بنویسید آنها که مدتها صبر کرده اند خوب است اکنون هم قدری تأمل داشته باشند تا صحت ادعای ما ثابت شود وآنوقت همه آنها معالجه خواهند شد.

برنامه آینده هراتی

از آقای هراتی سئوال شد؛ درصورتیکه اثر داروی شما را وزارت بهداری تصدیق کند آنوقت نقشه شما چیست وچکار خواهید کرد؟ هراتی گفت در این صورت قطعا شرکتی امتیاز تهیه داروی مرا خواهد گرفت وپول هنگفتی عاید من خواهد شد من تمام آن پول را صرف تاسیسات بهداشتی خواهم کرد ودر قرارداد خود نیز قید خواهم کرد که یکسال داروی مزبور برای کلیه مریضهای ایرانی مجانی باشد

سپس هراتی اظهار داشت برای من خیلی آسان بود که از همان ابتدا داروی خود را در اختیار یك شرکت خارجی قرار دهم ولی من از این کار قصد تجارت نداشتم و چنانکه گفته ام در نتیجهٔ یك تکان شدیدی که بمن وارد گردید بفکر کشف این دارو افتادم و فقط بخاطر شربت دست بچنین اقدامی زدم و سالیان دراز خواب و خوراك را بر خود حرام کردم و فوق العاده شادانم که بآرزوی دیرینه خود رسیده ام و اطمینان دارم که از آزمایش دوم هم سر افراز بیرون خواهم آمد

فشار مردم

هراتی سپس بخبرنگار ما اظهار داشت: البته توجه خاص حضرت آیت الله بروجردی وحضرت آیت الله بهبهانی شامل حال ما شد ولی آنچه که مسلم بود بعضی هاذهن مقامات مسئول را نسبت باینجانب مشوب کرده بودند وهنگامیکه نماینده حضرت آیت الله بهبهانی بحضور نخست وزیر رفت وموضوع را بوی گفت نخست وزیر فوق العاده متعجب گردید واظهار داشت ما جز سربلندی ایران هدف ومنظوری نداریم سپس بوزیر بهداری دستور داد که ما هر پیشنهادی که هراتی میدهد موافقت کنید وچون من بصحت عمل خود اطمینان دارم قبول کردم که وزارت بهداری هر طریقی که صلاح میداند اقدام بنماید وآنها هم حسن نیت بخرج داده وقرار شد که چند نفر بیمار در بیمارستان لقمان الدوله ادهم دراختیار من بگذارند من قصد دارم چنانکه وزارت بهداری موش هم در اختیارم قرار دهد قبول کنم ضمنا من تقاضا کرده ام که کمیسیونی مرکب از آقایان سرلشکر آبادی، دکتر آرمین، دکتر غربی، دکتر رفعت وچند پزشك دیگر در کارمن نظارت داشته باشند.

پنج مریض دراختیار هراتی

چون گفته میشد آقای هراتی امروز برای ترتیب کار خود ببیمارستان لقمان الدوله ادهم مراجعه کرده است صبح امروز خبرنگار ما با آقای دکتر رفعت رئیس بیمارستان لقمان الدوله تماس گرفت.

آقای دکتر رفعت بخبرنگار ما گفت:

البته چنین موضوعی وجود دارد ولی باید وضعی فراهم آید که ما در یك محیط آرام وبی سر وصدا بکار مشغول شویم تا بتوانیم نتیجه مثبتی بگیریم وزارت بهداری نهایت حسن نیت را در این باره دارد وهم اکنون وسائل این کار فراهم گردیده است و چون بیمارستان لقمان الدوله بخش سرطان ندارد یك بخش سرطان کامل در این بیمارستان بطور موقت بوجود خواهد آمد ودر این بخش حداقل درحدود ۵ نفر مریض سرطانی دراختیار آقای هراتی گذارده خواهد شد واین بیماران کسانی هستند که مراجع صلاحیت دار صحت سرطان آنها را تایید کرده باشند و رضایت خود بیماران جلب شده باشد.

ضمناً در پایان آقای دکتر رفعت اظهار داشت فعلا توضیح بیشتری نمی توانم بدهم وخیلی مایلم که این کار در یك محیط دور از جنجال انجام پذیرد.

بقراری که خبرنگار ما تحقیق کرده است آقای هراتی ازامروز به بیمارستان لقمان الدوله خواهد رفت ودر آنجا وسائل کار خود را فراهم خواهد نمود وازروز شنبه آینده بکار مشغول خواهد شد

بدنبال بیمار وزارت بهداری

چنانکه فوقاً باطلاع خوانندگان محترم رسید یکی ازخبرنگاران ما که امروز ببیمارستان لقمان الدوله ادهم مراجعه کرده بود گزارش میدهد که ازروز شنبه آینده پنج بیمار سرطانی در بیمارستان مزبور دراختیار آقای هراتی گذاشته خواهد شد.

تحقیق ازوزارت بهداری

خبرنگار ما جهت تحقیق بیشتر پیرامون این موضوع امروز بوزارت بهداری رفت ولی مقامات وزارت بهداری حاضر نشدند هیچ گونه اطلاعی درباره تصمیم متخذه درمورد آقای هراتی بخبرنگار ما بدهند ولی دروزارت بهداری گفته میشد که سه بیمار سرطانی در بخش جراحی آقای دکتر لطیفی در بیمارستان لقمان الدوله ادهم دراختیار آقای هراتی گذاشته شده است. تا داروی خود را روی آنان آزمایش کند.

خبرنگار ما که جهت تحقیق بیشتر مجددا به بیمارستان لقمان الدوله رفت گزارش میدهد:

اولین بیمار وزارت بهداری

تا ساعت ۱۲ امروز آقای هراتی به بیمارستان لقمان الدوله برای ترتیب تحویل بیمار مراجعه نکرده تا کنون فقط یك بیمار سرطانی در بیمارستان مزبور برای آزمایش داروی آقای هراتی تحویل شده، ولی تا ظهر امروز بیمار مزبور در اختیار هراتی قرار نگرفت، بیمار سرطانی مزبور در اطاق مخصوص با یك پرستار مجرب نگهداری میشود، ساعت ۱۱ امروز یك افسر پلیس ودو پاسبان وچند نفر دیگر به بیمارستان لقمان الدوله مراجعه کرده سراغ هراتی را میگرفتند.

انقضای مهلت

لازم بتذکر است که امروز یك هفته مهلتی که وزارت بهداری بآقای هراتی داده بود بپایان رسید.

تلفن های متعدد

بطوریکه خبرنگار ما در وزارت بهداری کسب اطلاع کرده است:

امروز چند نفر از آقایان پزشکانی که در بیماری سرطان تخصص دارند بوزارت بهداری تلفن نموده و اظهار داشتند که حاضرند چند بیمار سرطانی خود را در بیمارستان لقمان الدوله ستری کرده وداروی آقای هراتی روی آنان آزمایش گردد ولی مقامات وزارت بهداری بآنها جواب مثبتی ندادند.

بیمار یك وریز

امروز اطلاع حاصل شد که یکی از آقایان وزراء بطور خصوصی از آقای هراتی دعوت کرده است که یکی از نزدیکان او را که به بیماری سرطان مبتلا است تحت درمان قرار دهد.

آخر وقت امروز آقای هراتی بخبرنگار ما اظهار داشت قرار است ساعت شش بعد ازظهر امروز اولین قاشق از داروی خود را به بیمار مزبور بدهم

آقای هراتی اضافه کرد موضوع دیگری را که میخواستم بشما بگویم اینست که من ضمن تحقیقات خود متوجه شده ام که عده ای در مورد حال بیمارانی که تحت معالجه من قرار گرفته اند بآقای وزیر بهداری گزارش غرض آلود داده بودند.

تلگراف ازگیلان

آقایان هوشنك امیراستوار، منصور شجاعی، فضل اله فلاح نسب، حبیب الله معدلت، محمد نصیری، حاج کل صدقپور حسین چراغعلی، قدرت خوشروش عباس فتوحی، صادق خیرخواه نمایندگی ازطرف عده ای از گیلانیان طی تلگرافی تقاضا نموده اند که نسبت بآقای هراتی نهایت مساعدت انجام شود وتاحصول نتیجه مورد حمایت قرار گیرد

معرفی بیمار یك پزشك متخصص

بطوریکه قبلا باطلاع خوانندگان محترم رساندیم یکی از پزشکان متخصص سرطان که صلاحیت او مورد تائید مقامات رسمی است، یکی از بیماران خود را بآقای هراتی معرفی نموده است که تحت درمان قرار گیرد.

پزشك نامبرده متعهد شده است که شخصا بر تاثیرات ظاهری و کلی دارو بر روی بیمار نظارت کرده وهر ۱۵ روز یکبار از بیمار فتوگرافی نماید.

درساعت ۸ دیشب بیمار به آقای هراتی معرفی شد واولین قاشق دارو را نوشید.

البته جریان تاثیرات دارو وهمچنین فتوگرافی باطلاع خوانندگان محترم خواهد رسید

بیمار خصوصی

دروضع بیمار ازظهر دیروز تا هنگام شب تغییری دیده نشد و حالت کلافگی دراو باقی بود وچون شب گذشته با مورفین تزریق نشده بود تمام شب را بیدار سر برده وخسته شده بود.

بیمار بغذا اشتهائی نداشت وقادر بغذا خوردن نشد.

عطش یکی از بین رفت وسوزن سوزن شدن کف پا به سوزش تبدیل گردید.

درساعت ۹ بیمار کمی مرفین تزریق شد واز همان ساعت تاصبح بر احتی خوابید صبح امروز درقیافه بیمار آثار خستگی دیده نشد وبیمار درحال آرامش سر برد درجه حرارت بدن طبیعی «۳۷» بود.

نکته ای که قابل توجه است اشتهای بیمار میباشد که هر روز در تغییر است یك روز غذا را با میل صرف میکند وحتی احساس گرسنگی مینماید و روز دیگر بجز آب میوه وآب قادر بخوردن غذای دیگری نیست

چون بر اثر تزریق مداوم مرفین بیمار معتاد شده چنین استنباط شد که مرفین اگرچه بمقدار ناچیزی هم که شده می بایست باو رسانیده شود تا بعدا به ترك اعتیاد او اقدام اساسی شود.

رویهمرفته وضع بیمار نسبت بدوران قبل از معالجه بهتر است نکته مهم این است که پس از استعمال شربت دردشدید او که بسیار ناراحتش میکرد بکلی تسکین یافته است.

حال بیمار بهتر شده

دوساعت بعد ازظهر امروز اطلاع رسید که حال بیمار خصوصی بهبود محسوسی یافته وغذای ظهر خود را با اشتهای کامل صرف کرده است.

نامه آقای سعیدیان

برای مزید اطلاع قارئین محترم مبادرت بتوضیح مختصر زیر درباره کیفیت واثر خاص داروی آقای هراتی درروی بیماران بنجانب بعرض میرسد کسانی که تردیدی دارند قدم رنجه فرموده بیمار اینجانب را از نزدیك مشاهده یا مستقیما با آقای دکتر مژدهی که چندی مشغول مداوای بیمار بوده اند مراجعه فرمایند.

بنابراین بطوری که در شماره های قبل بعرض رسید از بین چند نفر از پزشکانی که مدتها بهمسرم نسخه هائی داده بودند درخواست شده بود که مجدداً از بیمار اینجانب که ۱۵ روز بیشتر نیست از داروی آقای هراتی استفاده مینمایند عیادت نموده وتأثیر دارو را از نزدیك مشاهده نمایند تا اینکه روز گذشته آقای دکتر مژدهی از مشارالیها عیادت و تأثیر داروی آقای هراتی را تصدیق کرده و گفت حالت مزاجی بیمار باچندی قبل خوب بهبودی رفته واز آثار وعوارض یاس آمیز اولیه چیزی مشاهده نمیشود.

سعیدیان

تحقیق از آقای دکتر مژدهی

پس ازوصول این نامه خبرنگار ما بوسیله تلفن با آقای دکتر مژدهی تماس گرفت وپیرامون این موضوع تحقیق کرد. آقای دکتر مژدهی درجواب گفت:

دروضع ظاهری بیمار بهبودی نسبی حاصل شده ولی اظهار نظر قطعی منوط بتجزیه خون وراد یوگرافی است.

آقای نبی صدر طی نامه مفصلی نوشته اند:

بنابر شهادت بیطرفانه ده ها نفر سرطانی که از این دارو استفاده کرده اند اثرات تسکین دهنده این دارو برای دفع درد تردیدناپذیر است وبهمین جهت امید است که دانشمندان عالیقدر کشور ما هم اجازه دهند هر قبیل اختراع واکتشاف درمحیط علم ودانش با نهایت صفا وصمیمیت مورد بررسی واقع وموجب تشویق و تکریم قرار گیرد.

آقایان صدرائی واحمد پزشك ورضا حقائی وپیروز سامی طی نامه هائی درخواست نموده اند که هرچه زودتر چند بیمار مبتلا سرطان دراختیار آقای هراتی گذاشته شود تا نامبرده بتواند صدق ادعای خود را باثبات رساند.

آقای دبیر اعظم نوشته اند:

بهتر است اجازه ووقت عمل بآقای هراتی داده شود چون قدر مسلم آنست که اکثر داروهائی که دردسترس مردم است عصاره همان گیاهان صحرائی است

عده زیادی از خوانندگان محترم نیز طی نامه هائی پیشنهاد کرده اند که هرچه زودتر با گذاشتن بیمار دراختیار آقای هراتی به حل این مسئله کمك شود وپس از آنکه این بیماران مجدداً تحت معاینه قرار گرفتند، صحت یا سقم ادعای هراتی اعلام شود.

یادورقی جدید اطلاعات

عدالت اجرا میشود

بقلم ژان مه کر

رمان کم نظیری که درمدت سه سال با کثر زبانهای زنده دنیا ترجمه شده است. زن زیبائی محبوب خود را که بعلت ابتلا بسرطان گلو بشدت رنج میکشیده و امیدی بنجاتش نبوده است بقتل میرساند مدعی است که برای پایان دادن بدردورنج بیمار و بخواهش خود او بزندگیش خاتمه داده است. ولی آیا محرك او در اینعمل فقط رحم وعاطفه بشری بوده است؟

آیا نفع شخصی در این اقدام بی بازی نکرده است؟

آیا قاضی میتواند هنگام قضاوت خود را بکلی از قید تاثرات زندگی خصوصی خویش خلاص سازد؟

آیا طبیب حق دارد یك بیمار از دست رفته را که دیگر امیدی بنجاتش نیست از قید زندگی خلاص کند؟

آیا نمیتوان هر لحظه امیدوار بود که داروی سرطان در گوشه ای از دنیا کشف شود. در این رمان پر هیجان وعمیق بهمه این مسائل پاسخ داده میشود.

عدالت اجرا میشود

ازروز دوشنبه هفته آینده دراطلاعات منتشر خواهد شد.

حوادث گوناگون

نوزاد عجیب الخلقه

نوزاد عجیب الخلقه ای که چهار چشم و دو بینی ویك دهان بزرك داشت

خبرنگار ما ازرامهرمز اطلاع میدهد چندروز قبل بانوئی پس از تحمل یك دردشدید در بهداری شهر نوزاد عجیب الخلقه ای زائید که دارای چهار چشم ودو بینی ویك دهان بزرگ بود.

نوزاد عجیب الخلقه که دختر بود پس از نیمساعت در گذشت.

عده کثیری ازاهالی بمحض اطلاع از تولد نوزاد عجیب الخلقه بطرف بهداری هجوم آوردند ولی مامورین انتظامی از ورود آن ها بمحوطه بهداری جلوگیری نمودند.

بقسمی که خوانندگان محترم اطلاع دارند این دومین نوزادی است که درهفته اخیر بطور شگفت آور متولد شده اولی ازاصفهان و دومی ازرامهرمز میباشد.

کشف هویت زنی که در چاه افتاد

صبح امروز جنازه زن جوانی جهت معاینه وصدور جواز دفن باداره پزشکی قانونی حمل شد وپس از معاینه علت مرك سقوط درچاه اعلام گردید.

خبرنگار ما که درپیرامون واقعه تحقیق کرده اطلاع میدهد: فاطمه فرزند علی کوپائی معروف به ایران شهر باری ۲۷ ساله ساکن یکی از خانه های حاج عبدالمحمود هنگامی که قصد ورود بمنزل داشت قسمتی از چاه حیاط فرو کش نموده اورا بداخل خود کشید. ازطرف ساکنین منزل برای بیرون کشیدن وی اقدام شد وپس از ساعتی جسد وی ازچاه خارج گردید.

چون رسیدگی بموضوع بدادسرا ارجاع شده بود، همراه پرونده زن صاحب خانه برای تحقیق درشعبه ۲۴ بازپرسی حاضر شد وبه توضیحات بازپرس پاسخ داد ضمنا ازطرف پاسگاه کلانتری ۲۰ اثاثیه وصندوقی که متعلق باین زن بود پس از صورت برداری لاك و مهر شد. تا آخرین لحظه ای که این زن را ازچاه خارج میکردند هویت اصلی وی معلوم نبود ولی ضمن صورت برداری از اثاثیه وی کارتی بدست آمد که عکس وهویت وی را روشن میکرد. بطوری که کسب اطلاع شده این زن دارای کسانی است که محققا بازپرسی مراجعه خواهند کرد گوشواره وانگشتری که همراه وی بود در پاکتی لاك ومهر شده وبازپرسی تحویل گردید.

آخر وقت روز گذشته آقای صفی نیا بازپرس شعبه ۲۴ بخبرنگار ما در اینباره اظهار داشت «چون جریان عادی بوده پرونده از نظر بازپرسی مختومه که اعلام خواهد شد.

طفل ۱۲ ساله ای که قصد خودکشی داشت

این طفل دو مرتبه اقدام بخودکشی کرد و برحسب تصادف نجات یافت

پرویز رفاهی طفل ۱۲ ساله ساکن خیابان گلشن چندروز قبل مایولهائی که پس انداز کرده بود یك بلیط بخت آزمائی خرید وآنرا درجای محفوظی پامید برد قرارداد وی ازآنروز لحظه ای ازفکر بلیط مزبور غافل نبود وامیدوار بود که حتما مبلغی خواهد برد زیرا بدفعات مکرر بلیط خریده وهمیشه برنده شده بود بالاخره درروز قرعه کشی در کنار رادیو نشست وشماره برنده گوش داد ولی چون در آخر قرعه کشی معلوم شد که هیچیك از نمرات برنده با نمرات بلیط وی منطبق نیست حزن واندوهی سراسر وجودش را فرا گرفت بطوری که درهمانشب ازخوردن غذا خودداری کرد بچه های دیگر که این وضع را دیدند وی را بباد تمسخر گرفتند پرویز هم بکسی جوابی نمیداد تااینکه دیروز بعد ازظهر هنگامی که ساکنین منزل درخواب بسر میبردند ازفرصت استفاده کرده ومقداری تریاك رادر یك لیوان عرق حل نموده وبقصد انتحار سر کشید وبلافاصله جریان را بمادرش اطلاع داد.

مادر وی بلادرنك بتحقیق پرداخت ودر بررسی معلوم شد که پرویز شیشی بر تریاك را بعوض تریاك درعرق حل نموده ونوشیده است. دراین هنگام خوشحالی زاید الوصفی بمادر کودك دست داد وکودك مزبور که دیدنقشه اش عملی نگردیده است درحالیکه شدت مست شده بود درمقابل چشمان حیرتزده مادر بسرعت ازپله های پشت بام بالا رفت وخود را ازروی بام بحیات پرتاب کرد ولی برحسب تصادف بداخل حوض آب افتاد ودر نتیجه اصابت بایلهٔ حوض سختی مجروح گردید، بلافاصله کودك مجروح وسیله مادرش ببیمارستان سینا منتقل گردید وبستری شد واکنون درنتیجه مراقبت پزشکان حالش رو ببهبودی است.

طفلی آتش گرفت

عصر دیروز طفل یك سال ونیمه ای بنام سروزه فرزند رضا قرنیا هنگامیکه با برادران خود درمنزل مسکونی واقع درمیدان شوش مشغول بازی بود براثر واژگون شدن چراغ خوراك پزی آتش گرفت وبراثر سوختگی بدن فوت کرد جنازه دراداره پزشکی قانونی مورد معاینه قرار گرفت وجواز دفن صادر شد.

نزاع زنان حاجی برسر جوراب

دیروز بین دو نفر زن بنام قمر وزینت همسران آقای حاجی تقی ساکن خیابان رشدیه برسر خرید یك جفت جوراب گفتگوئی روی داد ودامنه این گفتگو بالا گرفت وهنگامیکه حاجی آقا از منزل بیرون رفت اندوزن طرف یکدیگر حمله کرده وبوسیله قندشکن یکدیگر را مجروح ساختند بلافاصله همسایگان حاجی را خبر کرده ولحظه ای بعد حاجی دو نفر زنش را ببیمارستان سینا منتقل کردوا کنون حال آندو رو ببهبود است

تصادفات وسائط نقلیه

دیروز اتومبیل وانت شماره ۱۳۴۲۲ برانندگی طاوس باردیان درحالیکه یکدستگاه پیانو را ازشمیران بشهر حمل میکرد نزدیك پمپ بنزین واژگون گردید وچهار نفر باربری که درآن بودند مجروح شدند.

دو نفر ازمجروحین بنام مشهدی داداش ۳۶ ساله واسمعیل ۲۷ ساله که جراحتشان شدید وقادر بتکلم نبودند دربیمارستان بستری شدند.

*جیپ شماره ۷۴۸۷ برانندگی استوار علی برقزدگان درچهارراه بهرامی باتاکسی ۸۶۴۹ برانندگی اصغر بشارتی تصادف نمود وتاکسی را واژگون نمود. دراین جریان بهیچ یك ازرانندگان صدمه ای نرسید.

اتومبیل مرسدس بنز شماره ۱۱۲۵۳ درچهارراه گلوبندك باعابری بنام ابراهیم شربفی ۶۵ ساله تصادف واو را مجروح نمود. راننده که هویتش معلوم نیست متواری گردید

*اتومبیل شماره ۶۱۵-۱۶۶ درخیابان شمیران باشخصی بنام آرمناك فرزند آرام تصادف واورا مجروح کرد.

*فولکس واگن شماره ۱۱۸۷۶ برانندگی غفار غفارزاده درخیابان شمیران باسید قاسم شهیدی تصادف ومجروحش کرد

*تاکسی شماره ۸۱۶۰ برانندگی علی محمد فرزند محمد درخیابان شهباز باعابری بنام ابراهیم ابراهیمی تصادف واورا مجروح نمود.

مجروحین به بیمارستان سینا اعزام وراننده گان تحت تعقیب قرار گرفتند

یك توپ پارچه زیر چادر

دیروز دو نفر زن بنام عذرا ورقیه برای خرید به مغازه پارچه فروشی کاظم اصفهانی واقع درباز ار مراجعه کردند وپس از زیر ورو کردن اجناس هنگامیکه فروشنده با سایر مشتریان سر گرم شد یك توپ از پارچه ها را زیر چادر خود مخفی نموده براه افتادند، هنوز چند قدم نگذشته بودند که پاسبان شماره ۸۳۸۹ آنها ظنین شده ودستگیرشان کرد وقتی که توپ پارچه را اززیر چادرشان بیرون کشید نامبردگان اظهار داشتند که برای فروش ببازار آورده اند ولی پس از بازجوئی که در کلانتری ۸ بعمل آمد اعتراف کردند که آنرا از مغازه کاظم اصفهانی سرقت نموده اند.

زنان مزبور بایرونده امر از طرف کلانتری ۸ باداره آگاهی فرستاده شدند.

سقوط ازپشت بام

دیروز نصر الله فرزند عزیز الله شهرت پورکریمی ساکن رستم آباد ازپشت بام منزل سقوط کرد ومجروح گردید وبلافاصله به بیمارستان منتقل شد.

دراثر ترکیدن لوله آب عبور ومرور دچار اشکال شده است

دیروز یکی ازلوله های آب خیابان امیر کبیر ترکیدود وحفره بزرگ ایجاد نمود.

براثر این انفجار آب قسمت راست خیابان را گرفت بلافاصله جریان بسازمان آب تهران اطلاع داده شد وازطرف سازمان بکدستگاه تلمبه برای تخلیه آب درمحل نصب شد

قرار است پس ازتخلیه کامل آب، لوله ترکیده شده تعویض شود وعبور وسائط نقلیه درخیابان امیر کبیر بواسطه ایجاد حفره بزرگ دچار اشکال شده است

دنباله خبرهای خارجه

جودت الایوبی بدمشق میرود

دمشق- بامداد امروز رسما در دمشق اعلام شد که علی جودت الایوبی نخست وزیر عراق که اکنون دربیروت بسر میبرد بزودی بنابدعوت دولت سوریه وارد دمشق خواهد شد (خبرگزاری فرانسه)

دربرنامه پنجساله شوروی تجدید نظر شد

لندن- روسیه شوروی امروز اعلام کرد که طرح موثری برای تقویت بنیه اقتصادی کشور تنظیم کرده است.

رادیو مسکو اضافه کرد برنامه پنجساله اخیر روسیه شوروی که در ۱۹۶۰ پایان میابد بطور موثر اجرا نشده است.

بنابراین طرح تازه ای تنظیم شده تادرسه سال آخر برنامه ۵ ساله بموقع اجرا گذاشته شود.

اسلحه برای تونس

خرید اسلحه ازایتالیا مانعی ندارد

واشنگتن- دولت آمریکا موافقت خود را با مسئله خرید اسلحه توسط دولت تونس از کشورهای آزاد جهان اعلام داشت.

سفیر تونس در آمریکا روز گذشته پس از ملاقات با مقامات وزارت خارجه اظهار داشت که دولت آمریکا سیاست حسن نیت وکمك اخلاقی را در این مورد بعمل آورده است

ازلحاظ خرید اسلحه وضعی که اکنون تونس با آن مواجه میباشد سیار شبیه وضع اسرائیل در دو سال قبل است. در آن موقع اسرائیل از آمریکا تقاضای خرید اسلحه کرده بود. دولت آمریکا از انجام این تقاضا امتناع کرد ولی دولتهای انگلستان، فرانسه وسایر کشورهای آزاد جهان را درفروش اسلحه باین کشور مخیر گذارد

(اسوشیتد پرس)

ازمصر وایتالیا

واشنگتن- وزارت امور خارجه آمریکا تاکنون ازهر گونه تفسیری درمورد امکان خرید اسلحه بوسیله دولت تونس از کشورهای مصر وایتالیا خودداری کرده است.

لینکلن وایت سخنگوی وزارت امور خارجه آمریکا گفت که هنوز هیچگونه خبر رسمی دراین باره ندارد.

وی افزود که اکنون سفیر آمریکا در تونس مشغول مذاکره دراطراف پیشنهاد دولت تونس مبنی برخرید اسلحه از آمریکا میباشد.

(اسوشیتدپرس)

حسونه گفت:

بهتر است شرق وغرب اعراب را بحال خود بگذارند

نیویورك- عبدالخالق حسونه دبیر کل اتحادیه اعراب روز گذشته وارد نیویورك گردید تا بعنوان ناظر در جلسات سازمان ملل شرکت کند.

وی ضمن تفسیر پیرامون نطق اخیر لوید درمجمع عمومی اظهار داشت که سلاحهای خریداری شده ازطرف کشورهای عربی فقط درراه منظورهای دفاعی بکار برده خواهد شد.

حسونه درپاسخ این سئوال که آیا ارجاع مسئله سوریه وخاورمیانه بطور کلی بسازمان ملل متحد صلاح میباشد اظهار داشت تصور نمیکنم ازاینکار نتیجه مطلوبی حاصل گردد.

حسونه افزود اگر دول شرق وغرب اعراب را بحال خود بگذارند وثابت کنند که هردو طالب دوستی باملل عرب هستند فکر میکنم برای همه بهتر باشد دبیر کل جامعه عرب گفت اعراب فقط می خواهند بآرامی زندگی کنند وازجنك بیزارند.

کشورهای عرب مایلند با کشورهای شرق وغرب درصلح وصفا و دوستی زندگی کنند ودرعین حال مایلند حقوق خود را بهر نحو که باشد حفظ کنند

فعالیت های سیاسی وزیر خارجه ایتالیا

واشنگتن- روز گذشته پلاوزی وزیر خارجه ایتالیا اظهار داشت مجمع عمومی سازمان ملل متحد باید فعلا رسیدگی به بحران خاورمیانه را که بعلت صدور سلاحهای روسی بآنمنطقه تولید گردیده است بتعویق اندازد تا بلکه از مجرای عادی سیاسی حل وفصل شود.

پلاوزی قریب یکساعت وتیم در کاخ وزارت خارجه آمریکا با دالس راجع به مسائل مختلف مذاکره نمود

مشکلات خاورمیانه یکی ازموضوعات مورد بحث بود.

پلاوزی جواب سئوال یکی ازخبرنگاران گفت ایتالیا فعلا درخواست تونس را در مورد دریافت اسلحه ازایتالیا مورد مطالعه قرار داده است تونس از چند کشور منجمله آمریکا درخواست اسلحه کرده است.

وی گفت تونس این سلاحها را برای جلوگیری ازحملات مرزی فرانسویان درالجزایر میخواهد وی از توضیح در باره اوضاع سوریه خودداری کرد وفقط گفت ما نهایت جدیت را مبذول خواهیم داشت که اوضاع سوریه به صلح جهانی و موقعیت مدیترانه وضع خاورمیانه را بخطر نیاندازد. (آسوشیتدپرس)

شیوع دیفتری در نواحی شمال شرقی

گزارشاتی که دراین دوروزه باداره طب پیشگیری اداره کل بهداشت رسیده است حاکیست که بیماری دیفتری در اکثر نواحی شمال شرقی یعنی منطقه خراسان شیوع یافته ودرحال حاضر گروهی ازاطفال باین بیماری مبتلا میباشند مامورین ادارات بهداشت استان مذکور هم اکنون مشغول تلقیح اهالی واطفال برضد این بیماری می باشند.

هنور برنده جایزه ممتاز پیدا نشده است

با اینکه احتمال داده میشد امروز برنده جایزه یك میلیون ریالی برای دریافت جایزه خود بسازمان مراجعه کند ولی تاظهر امروز از وی خبری نشد وبطوری که گفته میشد امکان دارد روز شنبه برنده صد هزار تومانی بسازمان مراجعه نماید.

انتصابات دادگستری

احکام این انتصابات در وزارت دادگستری صادر شده است: آقایان بیوك آصف زاده دادیار دیوانعالی کشور سمت مستشاری دیوانعالی کشور - شهاب فردوس رئیس کل دادگاههای شهرستان تهران سمت دادیاری دیوانعالی کشور- محمد صادق علوی رئیس کل دادگاه های بخش تهران بریاست کل دادگاه های شهرستان تهران حسن مرتضوی رئیس شعبه ۸ دادگاههای شهرستان تهران بریاست کل دادگاههای بخش تهران ابراهیم مهدوی مستشار دادگاه استان مرکز بریاست شعبه ۸ دادگاه استان مرکز- مهدی صدیق زاده یزدی دادیار دادسرای مشهد بریاست شعبه ۵ دادگاه جنحه مشهد- ایرج پالیزیان دادیار دادسرای کرمانشاه بریاست شعبه ۳ دادگاه جنحه کرمانشاه - نصرت الله امیر مکری کارمند علی البدل دادگاه شهرستان تهران بریاست شعبه ۲۲ دادگاه جنحه تهران.

وزارت امور خارجه انگلیس اعلام کرد

بقیه ازصفحه اول

سخنگوی وزارت امور خارجه انگلستان درباره مسافرت تیمسار گیلاشاه وتیمسار خاتمی بقبرس اظهار داشت: این مسافرت هیچگونه جنبه سیاسی در بر نداشته است و چون یکی از خبرنگاران یونانی سئوال کرده بود که آیا مقرر شده است مرکز ستاد دیمان بقبرس منتقل شود سخنگوی مزبور اظهار کرد:

موضوع انتقال مرکز ستاد دیمان بغداد بقبرس درمیان نیست ومسافرت افسران ایرانی نیز بجهت دیدو بازدید ها نظامی این کشورهای عضو پیمان بغداد صورت گرفته است.

یك هیئت فرهنگی ایرانی باروپای شرقی میرود

دولت رومانی هیئتی ازوزارت فرهنك و دانشگاه واداره کل هنرهای زیبای کشور رادعوت کرده‌است که‌برای بازدید از موسسات فرهنگی وتربیتی آن کشور به(بخارست) بروند.

اعضای این‌هیئت عبارتنداز آقایان دکتررازانی مدیر کل نگارش وزارت فرهنك، دکترصورتگر استاددانشگاه، مانی رئیس اداره تبلیغات وزارت فرهنك و آقایان خادم‌میثاق واحمدزاده هنرمندان اداره کل هنرهای زیبا •

قراراست این‌هیئت روزجمعه تهران‌رابقصد رومانی ترك کنندو درضمن از کشورچکوسلواکی نیزدیدن نمایند

بمناسبت‌عزیمت این‌عده از طرف سفارت رومانی ضیافتی برپا گردید که‌درآن عده‌ای‌ازرجال وفرهنگیان ازجمله آقای دکترمهران‌وزیرفرهنك شرکت کردند

محل قرارگاه سپاه شش مشهد تغییر یافت

بنا بفرمان اعلیحضرت همایون‌شاهنشاه محل‌قرارگاه سپاه شش مشهد بشهرستان‌ترمت‌حیدریه‌منتقل گردید وازروزاول‌مهر قرارگاه سپاه درترمت حیدریه‌مشغول‌کار شده است .

یك مرکز تربیت دهیاردرگرگان تشکیل میشود

باتوافقی که دیروزبین بانك‌عمران وبنگاه عمران عمل‌آمد قرارشد یك‌مرکز فعالیتی بمنظورتربیت‌دهیاران درگرگان تشکیل‌شود• این‌مرکز بزودی تشکیل‌وشروع بکارخواهدنمود.

انتصابات جدید دروزارت راه

ازطرف تیمسارسر لشکر انصاری وزیرراه آقای مهندس حسن‌پورمدیرمت کل‌اداره راه شوسه وآقای‌مهندس‌قائم‌مقامی مدیر کل‌سابق‌اداره راه شوسه سمت‌رابط وزارت‌راه ایران‌باوزارت راه‌آمریکامنصوب ومشغول‌کارشدند.

کنگره شرق شناسان چه کرد؟

بقیه ازصفحه اول

ازآقایان .تقی‌زاده، دکتربارشاطر.عباس زرباب مجتبی‌مینوی ودکترمحمدمعین ازطرف اداره‌باستانشناسی هم‌سه‌نفر آقایان صمیمی، سامی، صمدی اعزام شده‌بودند.

همچنین جمعی‌دیگر ازایرانیان‌از نقاط‌مختلف برای‌شرکت‌دراین کنگره آمده‌بودنداز اینقرار: آقایان سعید نفیسی، عباس‌مزداء، دکترافقه، محمدآشنا، دکترمکری، ایرج‌افشار، مهندس‌افشار فلاطوری، حریری، حیدری، گنجه‌یی

کنگره‌اخیر شرق‌شناسان‌در۲۸اوت آغازشدودرچهارم‌سپتامبر پایان‌یافت

کنگره‌چه کرد؟

بیست‌وپنجمین کنگره خاورشناسان دارای۱۴شعبه‌ذیل‌بود :

مصر شناسی ، تحقیق درسکه‌ها و باستان‌شناسی آسیای‌پیشین، عهدعتیق، باستان شناسی‌مربوط‌بانجیل وتحقیق راجع بیهود، مشرق‌مسیحی وبیزانس سامی‌شناسی ،دین‌وتاریخ‌وهنر اسلامی ترك‌شناسی . ایران ،قفقازو نواحی مجاور ، هندشناسی، تحقیق‌در آسیای مرکزی وآلتائی، آسیای‌شرقی «چین، ژاپن» آسیای‌جنوب‌شرقی : تحقیق درتحقیقات راجع‌بافریقا •

تحقیقات درباب ایران درشعبه‌نهم انجام‌میگرفت وطبعاایرانیان‌درمرحله اول‌دربن شعبه‌ودرمرحله‌ثانی دردوشعبه اسلامی‌شرکت‌میکردند .

ایرانیانی که سخنرانی کردندازاین قرار بودند:

درشعبه ایران

آقایان:سعید نفیسی«وضع کنونی مطالعات درباب زبان‌پهلوی‌درایران» دکتراحسان‌بارشاطر « لهجه‌خلخالی» دکترمعین « هورقلیا » دکترمکری «اندیشه‌حلول‌درنزداهل‌الحق»دکتر افقه «نهضت ادبیات درایران» سامی «تحت‌جمشیدو بازارگاد»

درشعبه علوم اسلامی -

مجتبی‌مینوی«ملخص‌کلیله‌ودمنه‌از مامون‌خلیفه»عباسی زرباب «نسخه‌ای ناشناخته ازابوحیان‌توحیدی»

درشعبه هنر اسلامی

عباس‌مزداء«تاریخ باستان‌شناسی‌شیشه‌های‌عتیق‌ایران» جمعا سخنرانیهای ایرانیان‌جالب‌توجه‌وقابل‌استفاده بود، یکروزهم‌آقای‌تقی‌زاده‌ریاست جلسه‌را درشعبه‌ایران بعهده‌داشتند•

تصمیمات کنگره

آقای دکتر معین درباره تصمیمات کنگره گفت:

درکنگره‌قبل تصمیم گرفته‌شد که کلیه کتیبه‌های پیش‌ازاسلام‌ودوره‌اسلامی ایران‌راتاعهدصفویه‌تدوین کنند. کتیبه های‌زبان پارسی باستان‌را «پرفسور- بنونیت »بعهده گرفت، کتیبه های پهلوی‌را«پرفسورهنینك»اوراق پهلوی را«پرفسور مناش»

درجلسه اعضای موسس‌این کمیته آقایان‌پورداودومجتبی‌مینوی،دکترمعین بعضویت‌پذیرفته‌شدند.

استادان‌مزبور همگی مجاناوافتخارا کتب‌مربوطه راتالیف‌وتدوین‌میکنندو وجوهی که‌جمع‌آوری شده(قسمتی از آن‌راعلیحضرت‌همایونی اعطاءفرموده‌اند بمصرف‌مخارج طبع‌میرسد.تاکنون‌دو جلد(کتیبه سرمشهد- کتیبه‌نقش رستم باهتمام‌پرفسور هنینك‌طبع‌شده کمیته درنظردارد که‌تدوین کتیبه‌های بعداز اسلام‌رابیکی‌ازاستادان ایرانی‌واگذار کند.

پرفسور«دومناش» (فرانسه) درخطابه خودپیشنهاد کرد که‌فرهنك‌زبان‌پهلوی تدوین گردد. این پیشنهاد بتصویب رسیدو کمیته‌ای مرکب از: هنینك، دمناش، دیاکونف، دکتراوتوالا، بونکر موله، دکترمعین بریاست‌پرفسور بوبرك تشکیل شد وتصمیمات لازم اتخاذ گردید .

پرفسور ردار(سوئس)در خطابه‌خود پیشنهاد نمود که اطلسی‌ازلحاظ‌زبان- شناسی(زبانهاولهجه‌های ایران)تالیف شود. این پیشنهاد نیز پذیرفته شدو کمیته‌ای‌مرکب‌ازآقایان تقی زاده، ردار، فرهادیان، دکترگرشویچ، دکتر بارشاطر بریاست‌پرفسور مرکن‌سیترنه تشکیل‌شد که‌مقدمات‌امررا فراهم کردند.

استادمحمدباقر رئیس‌بخش ادبیات فارسی‌دانشگاه‌پنجاب(لاهور) درخطابه خوددرباب‌فرهنك«مدارالافاضل‌اظهار داشت که‌سرمشق وی‌طبع‌جدیدبرهان قاطع تصحیح- معین بوده‌است‌وبدین مناسبت‌پرفسورهنینك وپرفسوربنونیت (که‌ریاست جلسه‌راعهده‌داربود)شرحی ازمزایای‌طبع‌جدیدبرهان‌اظهارداشتند

آقای کورگیان‌عتیقه‌فروش ایرانی مقیم‌نیوریورك همه ایرانیان شرکت کننده در کنگره‌وبعضی‌ازخاورشناسان اروپائی‌وامریکائی‌راناهاردعوت کردند. درسخنرانیهائی که‌درسرمیز ناهارصورت گرفت ازاقداماتی که‌در ایران شده ومیشودیاد کردندوسلامت شاهنشاه و عظمت‌ایران راخواستار شدند.

یوگوسلاون، پلی بین

بقیه از صفحه هشتم

وچرای نظریات شوروی اسیر میباشد واگر کاداردست نشاندهسقوط کنداحتمال دارد استالینیست‌سرسخت جای‌ویرا اشغال نماید

آلمان‌شرقی- یوگوسلاویها ازاین مسئله که‌علیرغم‌بازدیداخیرخروشف ازشوروی‌رهبری استالینیستی‌اینکشور دست‌نخوردهمانده ناراضی هستندامادر عین‌حال‌عقیده دارند که برای انجام بسیاری ازتغییرات مورد نظر آن‌دو فرصت کافی لازم‌است

چین- یوگسلاوی نیز مانند لهستان تصورمیکند که‌چین‌از روبه این کشورپشتیبانی نمایدوتیتو مایلست مانوتسه‌تونك‌را در بلگراد ببیند این مسافرت که‌ازمدتها قبل‌مرتبا بتعویق افتاده انتظار میرود درپایان‌سال‌جاری صورت‌پذیرد

کمینفرم- علیرغم تقاضای مکرر احزاب کمونیست اروپای شرقی و بخصوص‌حزب کمونیست‌چك‌اسلواکی تیتو باتجدید سازمان کمینفرم با سازمان‌دیگری که وظیفه آن ایجاد هم‌آهنگی‌در داخله دنیای کمونیست باشد شدت‌مخالفت‌ورزیده‌است

تیتوبخوبی میداند که کمینفرم جدیدتحت‌تسلط مسکوقرار خواهد داشت‌درصورتیکه‌وی‌وضع حاضرخودرا بهیچ‌قیمتی مایل‌نیست از دست دادمو تابعیت ملوك‌ودسته‌ای‌رادرسراسرجهان قبول کند

تبریکات

حسن انتصاب

انتصاب‌جناب آقای‌حسنعلی قائم‌مقامی‌رابمعاونت اداره کل‌حسابداری‌به جناب آقای‌برزگر مدیریت کل‌حسابداری‌وزارتفرهنك تبریك‌عرض‌میکنیم.

مهندس‌شمسا- مهرزاد- شکوهی- شمس- مسکوکی- زوار

تیمسارسرتیپ حسن شهروز

ارتقاءآنجناب رابدرجه سرتیپی‌تبریك میگویم. آ-۱۴۴۱۳ **مستوفی**

تیمسارسر لشکروفا

ارتقاءآنجناب رابدرجه سرلشکری‌صمیمانه تبریك‌عرض میکنم

آ-۱۴۴۱۷ **محمود ظروف فروش**

تیمسارسرتیپ رجالی‌ریاست اداره کارگزینی شهربانی کل کشور

افسران وکارمندان ودرجه داران ومامورین جمعی‌شهربانی‌فیروزکوه ارتقاءآنجناب رابدرجه‌سرتیپی‌صمیمانه‌تبریك عرض‌نموده وموفقیت‌جنابعالی رادرمبارزه‌باخائنین‌وخدمت‌شاهنشاه‌عالیقدر کماکان‌ازپیشگاه‌قادرمتعال مسئلت مینمایدرئیس شهربانی فیروزکوه **سروان قبادمعتمدی**

تیمسارسرتیپ حمید افخمی‌ریاست اداره دفترکل شهربانی کل کشور

افسران وکارمندان‌ودرجه داران ومامورین‌جمعی‌شهربانی فیروزکوه ارتقاءآنجناب رابدرجه سرتیپی‌صمیمانه‌تبریك عرض‌نموده وموفقیت‌جنابعالی رادرمبارزه باخائنین وخدمت‌شاهنشاه عالیقدر کماکان‌ازپیشگاه قادرمتعال مسئلت مینماید آ-۱۹۷۵۲

رئیس شهربانی فیروزکوه- سروان قبادمعتمدی

تیمسارسرتیپ اسماعیل اسکوئی

افسران ودرجه‌داران‌دارائی شماره۱ ترفیع آن‌تیمسارمحبوب راازصمیم قلب‌تبریك‌عرض موفقیت تیمسارراازخداوندمتعال‌مسئلت‌دارند.

آ-۱۴۴۲۱ **سرهنك‌مقصودی**

سرگارسرهنك حسینعلی موثقی

ارتقاءآنجناب‌را صمیمانه‌تبریك‌عرض‌میکنیم.

حاجی علی‌اصغرعمرانی - مهندس‌عمرانی-قاسم‌قبادی مهدی عمرانی

آ-۱۴۳۹۷

تیمسارسرتیپ علوی نیا

ارتقاء بدرجه‌سرتیپی‌راحضورآن تیمسارمعظم‌تبریك‌عرض مینمائیم.

سرهنك‌ستادخاوری-سرگردآگهدل-سروان‌زندوکیلی

تیمسارمعظم سرلشکر دفتری

جمعیت‌آشتیانیهای مقیم‌مرکزباقلبی‌مملوازشادی ارتقاءآن‌تیمسارمعظم رابدرجه‌سرلشکری‌تبریك‌عرض نموده‌بقاء سلامتی‌وادامه‌خدمتگذاری‌بکشور عزیزرااز درگاه خدای‌بزرك‌خواستارند•ح•د•ا آ-۱۴۴۲۹

شهبارخیابان آشتیان - جمعیت آشتیانیهای‌مقیم مرکز

جناب‌تیمسارسرلشکردولوشهردارمحترم تهران

ساکنین کوچه غربیان‌ازاقدامات‌مجدانه‌آقایان اعضاء محترم کمیسیون تبصره (۳۰) درستن‌کارخانه‌آلومینیوم‌آب کنی که جهنم ممکن‌است نامیده شودنهایت تشکروامتنان‌رادارند• ضمناتقاضای عطف‌توجه نسبت‌بسرای دالان دراز که‌مرجع زباله‌دانی وکثافت میباشد داردکه ساکنین آن درکمال رفاهیت‌باشند. آ-۱۴۴۳۳ **حسن جواهری**

جناب سرهنك درویش

بدینوسیله‌ترفیع آنجنابرا تبریك وموفقیت سرکاررا درراه‌خدمت به شاهنشاه ومیهن خواستاریم• **حسن منشی زاده-عباس منشی‌زاده**

تیمسارسرتیپ محمد امیرخاتمی

مکانیسین‌های آموزشگاه خلبانی‌باشگاه هواپیمائی کشوری‌ارتقاء جناب عالی‌رابدرجه‌سرتیپی‌ازصمیم‌قلب‌تبریك گفته‌وموفقیت‌شمارااز‌خداوندخواهانند.

آ-۱۴۳۶۱ **سرگردکلانتری**

تیمسار علوی کیا

مفتخراً ارتقاء رتبه جنابعالی‌راتبریك‌میگویم **دکترمصطفوی‌نسب**

تیمسارعزیزومحترم-جناب‌سرتیپ‌سعیدمعتمدی کردستانی

مسرت‌اینجانب درمورد ترفیع‌درجه آنجناب ازحد فزون آرزومندم ترفیعات بالاترراامرتباتبریك عرض‌مینمایم آ-۱۴۳۶۵ **سعید آصف‌وزیری**

انتصاب آقای‌مهندس‌محمدقلی‌بیگلرپورازرس‌عالی‌بنگاه‌جنگلهاراسمت شهردارگنبدکاوس بعموم اهالی‌آن شهرستان‌تبریك وموفقیت ایشان را در امورخواستارم. آ-۱۹۷۳۴ علی‌آباد گرگان - **علی قادری**

تیمسار معظم سرلشکرفولادوند

باکمال‌افتخار ارتقاء درجه جنابعالی‌رابدرجه سرلشکری‌صمیمانه‌تبریك عرض‌نموده وموفقیت‌آنجناب رادرراه خدمت بشاهنشاه ومیهن‌خواهانیم.

سروان دکترشمس الدین ناصرامینی-جعفرناصرامینی

جناب‌آقای‌مهندس بیگلرپور

انتصاب‌آنجناب را بسمت شهردارگنبدکاوس‌صمیمانه تبریك‌عرض‌نموده موفقیت شمارادرعمران وآبادانی‌آن شهرستان‌ازخداوندمتعال‌مسئلت‌مینماید.

ا-۱۹۷۳۶ **علی آبادگرگان-ابوالقاسم حسنی**

تیمسار سرتیپ سعید معتمدی کردستانی

بانهایت‌مسرت‌ارتقاءآنجناب‌رابدرجه‌سرتیپی‌صمیمانه‌تبریك‌عرض‌مینمائیم

سرهنك ۲ رسول‌داورپناه-سرهنك ۲ هاشم شمسی

تیمسار سرتیپ علوی کیا

ضمن‌عرض‌تهنیت ارتقاء درجه جنابعالی‌توفیق روزافزون آنجناب‌را در خدمت بوطن‌وشاهنشاه آرزومندم. آ-۱۴۴۴۷ **وحیدفاجار**

تیمسارسرلشکراشتوداخ

کارمندان‌اداره بازرسی‌هواپیما ودانشجویان‌رسته‌میکانیك‌هواپیماوموتور ارتقاءآنجناب‌را بدرجه سرلشکری‌صمیمانه تبریك عرض‌نموده و موفقیت همیشگی‌تیمسارمحبوب‌رادرخدمت شاهنشاه‌ومیهن خواستارند

آ-۱۴۴۵۹ **رئیس‌اداره‌بازرسی هواپیما- بهرام‌مؤمنی**

سرگارسرهنك عبدالمجید معصومی

افتخاردارم ارتقاءجنابعالی‌را بدرجه‌سرهنك‌تمام تبریك‌عرض‌نمایم•

آ-۱۴۴۸۵ **سیدمحمد مقدس زاده**

کارمندان‌اطلاعات وشکایات‌مرکزتلفن‌دانشگاه

انتصاب آقای‌نعمت‌اله‌گلشنی رابریاست‌مرکزتلفن‌دانشگاه تبریك‌عرض نموده‌وتوفیق‌ایشان رادرراه‌خدمت‌بمیهن تحت لوای‌اعلیحضرت‌محمدوشاه پهلوی‌خواهانیم • آ-۱۴۴۸۹

تیمسارمعظم‌جناب‌سرلشکر صنیعی

باکمال‌مسرت ارتقاءآنجناب رابدرجه‌سرلشکری تبریك‌عرض‌وهمواره سلامتی‌وجود مبارکرا خواستارم **مهدی کوشانفر** ۱-۱۴۵۱۷

جناب سرهنك شاهرخی

ارتقاء جنابعالی‌رابدرجه سرهنگی صمیمانه‌تبریك‌عرض مینماید

آ-۱۴۴۵۹ **رئیس‌اداره بازرسی‌هواپیما- بهرام‌مؤمنی**

تیمسار معظم سرتیپ امیرخاتمی

ارتقاء آنجناب‌را بدرجه سرتیپی صمیمانه تبریك‌عرض مینماید

آ-۱۴۴۵۹ **رئیس‌اداره بازرسی هواپیما - بهرام‌مؤمنی**

جناب آقای‌سیدمحمد صادق‌علوی

اهالی‌جنوب‌شهر انتصاب‌آنجناب‌رابسمت‌ریاست کل‌دادگاههای‌شهرستان تهران‌صمیمانه تبریك‌عرض‌نموده وتوفیق‌جنابعالی‌راازخداوندمتعال‌خواهانیم•

ازطرف‌اهالی جنوب شهر

حاج‌سید ابوالقاسم طالبی - حاج‌عزیزالله- حاج سیدیحیی خان - حاج سیدجلال - حاج اسماعیل نکوپایان - حاج‌شیخ‌علی - حاج حسن عصار - حاج سیداسماعیل - شاه‌احمدی- حاج‌سیدمحمدعلی جبلی حاج‌رضا لاشه - سرهنك نصرت‌اللهفرزانه - ارباب لطف‌الله حقیقت‌خواه - حاج‌سیدمحمد علی صدر - دکترحکیم معانی - دکترنوفر - حسین اوستائی‌فر حسن بهبودگر - دبیرجمعیت قیام‌ملی ۲۸مرداد و نماینده انجمنهای محلی‌جنوب شهرتهران آ-۱۴۴۵۱

حسن انتصاب

مامورین کلانتری‌بخش۱۵ انتصاب‌بجاوترفیع مقام‌آقای محمد صادق علوی را ازریاست‌دادگاههای‌بخش شهرستان تهران بریاست دادگاههای شهرستان‌تهران‌تبریك عرض‌نموده امیداست درپرتوعنایات شاهنشاه محبوب وجناب آقای‌نخست‌وزیروجناب آقای‌مجلسی کفیل‌محترم وزارت دادگستری بدرجات عالیتری‌نائل گردند. **کلانتربخش۱۵ سروان‌گلستانه**

تیمسارسرتیپ ضیاءالدین خلعتبری

افسران وکارمندان‌اداره مستشاری‌وبرنامه‌های‌شهربانی کل کشورترفیع درجه تیمسارراباتهنیات مسرت وصمیمیت‌تبریك وتهنیت عرض‌نموده سلامتی وموفقیت ریاست محترم را ازدرگاه حضرت‌احدیت‌مسئلت مینمایند•

آ-۱۴۴۸۳ رئیس‌دبیرخانه‌اداره مستشاری‌وبرنامه‌ها- **سروان کاظم ناصحی**

جناب سرهنك اردشیر تاج بخش

ارتقاء بدرجه سرهنگ‌تمامی راصمیمانه‌بآنجناب‌تبریك عرض‌سعادت و موفقیت شمارااز‌خداوند دررراه خدمت‌بشاهنشاه‌محبوب و کشورخواهانم .

آ-۱۴۴۷۷ **ستوان۱ برادر-مامور بخش ۱۵**

تیمسارسرتیپ علی‌شجاعی

بدینوسیله‌تبریکات صمیمانه‌خودرا‌حضور آنجناب که‌بدرجه سرتیپی مفتخرشده‌اید تقدیم‌وموفقیت‌شما راازخداوندمتعال‌خواهانم.

آ-۱۴۵۱۵ **عباس نیاورانی -جلال‌الدین نیاورانی**

تیمسارسرتیپ رجالی‌ریاست‌محبوب‌اداره‌کارگزینی، شهربانی کل کشور ارتقاءبدرجه‌سرتیپی تیمسارراتبریك‌عرض‌نموده‌موفقیت تیمسارا درراه‌خدمت گزاری‌شاهنشاه‌ومیهن‌عزیز مسئلت‌مینمایند•

آ-۱۴۵۰۹ **حسن‌سیرانی - یحیی مالك**

تیمسار سرلشکر قرنی

ارتقاء تیمسار دانشمندرا که ازامراء بارزوپر افتخار ارتش‌شاهنشاهی هستندبدرجه‌سرلشکری تبریك‌عرض‌مینماید.

آ-۱۴۵۰۵ **- وان‌علی اصغر سوداگری**

تیمسار سرتیپ‌صالح طاهری

با نهایت مسرت ارتقاء درجه جنابعالی راتبریك عرض نموده‌موفقیت شما را دراجرای منویات اعلیحضرت شاهنشاه وخدمت‌بمیهن ازازدمتعال مسئلت دارم• آ-۱۴۵۰۳ **مرتضی‌فرودی**

تیمسار سرتیپ محمد امیرخاتمی

ارتقاءآنجناب‌موجب‌مباهات ومسرت‌قاطبه ملت شاهدوست‌ووطن‌پرست ایران‌بویژه‌فوتبالیستهای باشگاه‌تاج گردیدپیروزی‌وموفقیت آن‌استادارجمند را صمیمانه آرزومندند . آ-۱۴۵۰۷

سازمان فوتبال باشگاه ورزشی تاج تهران

ازطرف‌افسران‌وکارمندان‌ودرجه‌داران وافرادادارات پلیس وآموزش و پرورش‌ترفیع‌درجه تیمسارسرتیپ خلعتبری‌وتیمسارجالی وتیمسارافخمی را تبریك عرض‌وموفقیت‌آنان را در راه خدمت بشاهنشاه عظیم‌الشأن وملت خواهانم• آ-۱۴۴۷۳ **رئیس‌پلیس‌تهران-سرهنك‌ستادبیگلری**

تیمسار سرتیپ ضیاءالدین‌خلعتبری

ارتقاء شمارابدرجه سرتیپی‌صمیمانه تبریك‌عرض‌میکنم•

آ-۱۴۴۴۳ **جهانگیر خورسندیان**

تیمسارمعظم سرتیپ محمد رجالی

نیل‌بمقام سرتیپی راحضور عالی‌تبریك عرض‌نموده موفقیت‌آنجنابرا همیشه از خداوند متعال‌خواهانم. **کلانتربخش۱۵سروان‌گلستانه**

تیمسارمعظم سرتیپ ضیاءالدین‌خلعتبری

نیل‌بدرجه‌سرتیپی‌راباآنجناب تبریك‌عرض‌نموده سعادت‌وسلامت‌جنابعالی را درراه‌خدمت‌بمیهن ازخداوند متعال‌مسئلت دارم.

کلانتربخش ۱۵ سروان‌گلستانه

تیمسار سرتیپ حمید افخمی

ارتقاء بدرجه‌سرتیپی راجنابعالی تبریك عرض موفقیت آنجناب رادر خدمت‌بکشوروشاهنشاه معظم ازدرگاه احدیت خواستارم.

کلانتربخش ۱۵ سروان‌گلستانه

تیمسار سرتیپ امیرخاتمی

کلیه‌ورزشکاران وفوتبالیستهای نیروی‌هوائی ارتقاءآن‌جنابرا بسرتیپی صمیمانه‌تبریك‌عرض مینمایند. آ-۱۴۴۶۱ **سرگردامیر احمدوالی**

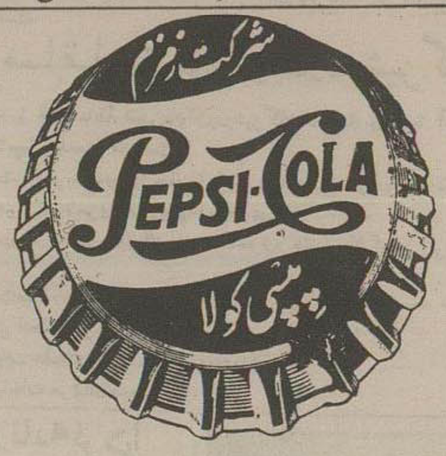

کودکان عاشق

پپسی کولا

هستند زیرا

پپسی کولا

نوشابه‌ای است خوش طعم، گوارا و سالم

شماره های تلفن کارخانه پپسی کولا ۴۰۵۴۸ - ۴۰۵۴۷

آ-۱۹۵۹۶

اطلاعات

طوفان در قوچان

مردم از شدت ترس درها را بروی خود بستند

خبرنگار ما از قوچان گزارش میدهد چند روز قبل مقارن ساعت دو بعد از ظهر ناگهان هوای قوچان منقلب شد و طوفان شدیدی توام با خاک سرخ رنگ که گویا از دستهای اطراف باخود آورده بود شروع گردید بمحض شروع طوفان هوا بشدت تاریک شد و مردم ناچار برای چند دقیقه در منازل خود چراغ روشن کرده و از شدت ترس در اطاقها نشسته و در را بروی خود بستند.

در همین هنگام کلیه دکاکین خیابانهای شهر نیز تعطیل گردید و در سراسر شهر جز صفیر هولناک طوفان هیچ چیز شنیده نمیشد.

پس از پنج دقیقه رگبار شدیدی شروع بباریدن کرد و متعاقب آن گرد و خاک و طوفان فرونشست و هوا مجددا روشن گردید

بطوریکه پیرمردان پس از خاتمه طوفان اظهار میداشتند تا کنون چنین طوفانی در قوچان سابقه نداشته است.

شورایعالی اقتصاد امروز بریاست نخست‌وزیر تشکیل شد

ساعت ۸ صبح امروز شورایعالی اقتصاد بریاست آقای نخست‌وزیر تشکیل گردید. در این جلسه چند موضوع مهم که باید در جلسه روز دوشنبه شورایعالی اقتصاد در پیشگاه شاهنشاه مطرح شود بررسی شد و اصلاحاتی که لازم بود بعمل آمد و برای روز دوشنبه آماده گردید.

شورایعالی اقتصاد ضمن این جلسه آئین‌نامه پرداخت وام از محل ۷۰۰ میلیون تومان اضافه اعتبار اسکناس را مجددا تحت بررسی قرار داده و بگزارش کار کمیسیون مامور تنظیم برنامه پنج ساله تولیدی رسیدگی کرد و جلسه در ساعت ده صبح پایان یافت.

ملاقات کاردار سفارت سوریه با معاون وزارت خارجه

ساعت ده صبح امروز کاردار سفارت سوریه در تهران در کاخ وزارت امور خارجه حضور یافته و با آقای مشفق کاظمی معاون سیاسی و پارلمانی وزارت خارجه ملاقات کرد.

گماردن مستمندان سالم بکارهای فنی

سخنگوی شهرداری تهران بخبرنگار ما گفت:

روز گذشته مامورین شهرداری ۳۸ نفر از مستمندان را در شهر جمع آوری کرده و بکانون پرورش امین آباد اعزام داشتند.

مستمندانی که سالم باشند بکارهای فنی گمارده خواهند شد و از بقیه در بنگاه امین آباد نگاهداری میشود.

بازدید از استودیو و تاسیسات پستی و تلگرافی استانبول

سخنگوی وزارت پست و تلگراف و تلفن بخبرنگار ما گفت

آقای مهندس اشرافی وزیر پست و تلگراف و تلفن که اکنون در استانبول اقامت دارد پریروز از کلیه تاسیسات پستی و تلگرافی و تلفنی استانبول بازدید کرد و دیروز از استودیوی استانبول دیدن نمود

کنفرانس‌های کلینیکال پاتولوژی

از دانشکده پزشکی اطلاع میدهند که اولین جلسه کنفرانسهای کلینیکال پاتولوژی در سال تحصیلی ۳۷ـ۳۶ روز دوشنبهٔ هشتم مهرماه ساعت هفت و نیم بعد از ظهر در تالار ابن سینا دانشکده پزشکی تحت نظر کرسی آسیب‌شناسی تشکیل خواهد شد آقایان پزشکان میتوانند در کنفرانسهای مذکور شرکت نمایند

اتصالات در وزارت خارجه

این اتصالات در وزارت امور خارجه صورت گرفته است.

آقایان جمشید مفتاح بریاست اداره سجلات و احوال تشخیصیه، عبدالحسین بشیر اللهی بسمت رئیس اداره محرمانه، علیرضا مروی بسمت بازرس وزارتی، علی اکبر زرینه‌نژاد معاون اداره امور مرزی و فنی، جواد بهنام دبیر دوم سفارت شاهنشاهی در مراکش و ابراهیم کینوش بسمت دفتردار سفارت کبرای شاهنشاهی در بیروت

قهرمانان ملی در رژه چهارم آبان شرکت میکنند

بقرار اطلاع از انجمن ملی تربیت بدنی ایران کلیه قهرمانان ملی در رشته‌های مختلف ورزشی موظفند بمعیت رئیس فدراسیون مربوطه در رژه چهارم آبان که بمناسبت میلاد مسعود شاهانه برگزار می‌شود شرکت جویند.

همانطوریکه خوانندگان عزیز اطلاع دارند، شرکت قهرمانان ملی در رژه چهارم آبان اجباری نبوده و در هیچ حالی نیز روسای فدراسیونهای ورزشی در رژه عمومی شرکت نمیکردند ولی امسال برای اولین بار همه در رژه شرکت خواهند نمود.

بقرار اطلاع عصر روز سوم آبان ماه رژه عمومی ورزشکاران در حضور والاحضرت شاهپور غلامرضا پهلوی انجام خواهد شد.

برای کمک بدولت در معالجه معتادین بافیون

رئیس بهداشت عمومی امریکا بایران می آید

واشنگتن ـ دکتر «ویلیام اوسنفورت» رئیس بهداشت عمومی امریکا ـ وقتا بسازمان بهداشت جهانی منتقل شده است تا بمدت ششماه در ایران خدمت کند.

وی بعنوان مشاور بدولت ایران در معالجه معتادین بافیون کمک خواهد کرد

اعزام دکتر اوسنفورت بایران جزء پروژه کنترل مواد مخدره در ایران تحت برنامه کمکهای فنی سازمان ملل متحد است.

هدف این برنامه کمک بدولت ایران در مبارزه علیه کشت خشخاش و منع استعمال آن است. دکتر اوسنفورت معالجه بیماران مبتلا بمواد مخدره را در سی سال پیش در بیمارستان لگزینون در ایالت کنتاکی شروع کرد این بیمارستان فقط مخصوص معالجه اینقبیل بیماران است.

خط هوائی جدید تهران ـ بیروت

عده‌ای از شخصیتهای لبنانی جهت افتتاح این خط بتهران میآیند

امروز اطلاع حاصل کردیم که بزودی یک خط هوائی جدید میان تهران ـ بیروت بوسیله شرکت هوائی بین‌المللی لبنان دائر خواهد شد.

در این خط هواپیماهای چهارموتوره «اسکای ماستر» بکار خواهد افتاد. آقای آرید رئیس شرکت مزبور بزودی با عده‌ای از شخصیتهای برجسته کشور لبنان جهت افتتاح خط هوائی تهران ـ بیروت وارد تهران خواهد شد.

نمایندگی شرکت لبنان در ایران با شرکت سهامی «اوریان توریست» میباشد.

پایان کنگره کرولالها در رم

کنگره های بعدی در فرانسه تشکیل خواهد شد

بقرار گزارش خبرنگار ما از ایتالیا کنگره کرولالهای جهان که مدت پانزده روز در رم ادامه داشت دیروز بپایان رسید.

در این کنگره درباره رشته های فوتبال، بکس، هالتر تصمیماتی گرفته شد و امکان دارد در کنگره های بعدی که در نقاط مختلف فرانسه تشکیل میگردد این رشته‌ها نیز جزو ورزشهای قهرمانان کرولال قرار گیرد.

از ایران آقای عطاالله امیربان نایب رئیس فدراسیون کرولالهای ایران در کنگره رم شرکت نموده است. دیروز که کنگره خاتمه یافت کلیه شرکت کنندگان در کنگره بپاریس عزیمت نمودند.

شرکت کنندگان در کنگره پاریس بعد از خاتمه کارهای مربوط بکنگره از کلیه موسسات و تشکیلات کرولالهای فرانسه دیدن خواهند نمود.

نمایش یکدستگاه نوظهور پزشکی

دیشب عده‌ای از آقایان پزشکان دستگاه (تصویر اسکوپی ۲۰، وی،ب) وفیلم مربوط بطرز کار با آنرا در هتل کاروان مشاهده نمودند.

این دعوت از طرف نمایندگی کمپانی فیلیپس در ایران بعمل آمده است.

این دستگاه هنوز بصورت تجارتی در نیامده وفقط صورت نمونه ساخته شده است. مورد استعمال دستگاه مزبور در جراحیهای مربوط باستخوان میباشد و پزشکان بدون اینکه احتیاج بفضای تاریک و رادیوگرافی و رادیواسکپی داشته باشند جریان عمل خود را توسط دستگاه مزبور مشاهده میکنند.

توزیع جوایز قهرمانان پینک پنک باشگاهها

طبق اطلاع واصله از فدراسیون پینک پنک کشور ساعت پنج و نیم بعد از ظهر روز شنبه ششم مهرماه جوائز قهرمانان پینک پنک باشگاهها در قسمت بانوان و آقایان در محل باشگاه نفت توزیع خواهد شد.

بهمین مناسبت از کلیه قهرمانان پینک پنک تهران و شهرستانها در این شب دعوت شده است.

نتیجه مسابقات تنیس بانوان و دوشیزگان

از چند روز قبل مسابقهٔ تنیس بانوان و دوشیزگان در استادیوم ثریا آغاز شد و تا بحال نتایج زیر بدست آمده است.

در قسمت باتجربه دوره اول بودویکا بامنیر برنده منیر، مرادیان با بتول افشار برنده مرادیان، ناصری با منزوی برنده ناصری.

در دوره دوم ـ ناصری با روزبک برنده ناصری، منیر با تاکوشی برنده تاکوشی

در قسمت مبتدیان دوره اول شهلا امامی با پری شایسته برنده شایسته، مینا وثوق با نرگس اتحادیه برنده وثوق.

دوره دوم ـ علمداری با محمدی بنفع محمدی.

بقیه مسابقات مرتبا ادامه دارد.

روزنامه فردا

فردا منتشر میشود

من در قیافه او جز آثار یاس و ناامیدی چیزی نمیدیدم و یقین دارم که او نیز در قیافه من جز این چیز دیگری نمیدید. تنها صحبتی که بین ما شد این بود که او با صدای خفه و گرفته گفت:

«اینجا دیگر راه فراری باقی نیست وچاره‌ای جز تسلیم بقضا و قدر نداریم.»

حق با او بود، چون اگر میخواستیم برگردیم، اینها مجال بازگشت بما نمیدادند. تازه اگر موفق میشدیم با همان دسته مقابل سه راه ضراخانه مواجه میگشتیم.

قسمت اول یادداشت های مهندس اردشیر زاهدی برای نخستین بار و بطور اختصاصی تحت عنوان

۱۰ مهر

درشماره گذشته اطلاعات ماهانه انتشار یافت بعبارت بالا ختم شد.

دومین قسمت این یادداشت‌ها که بمراتب جالب‌تر، مهیج‌تر و مهمتر از قسمت اول است وشمارا بجزئیات واقعه تاریخی مرداد ۳۲ و اسراری وارد میکند که تا کنون نه از کسی شنیده و نه در جائی خوانده اید منتشر میگردد.

روز یکشنبه ۷ مهر در شماره مهر

اطلاعات ماهانه

دوازده روز بدنبال دادشاه

دوتن از نویسندگان وعکاسان مجله اطلاعات هفتگی دوازده روز با ژاندارمها در سفید کوه بدنبال دادشاه بودند

اطلاعات هفتگی

دشمن شماره یک دادشاه

یک بانوی ۵۵ساله بایکصد تفنگچی که مثل روباه کوهستان را بسته است

بهترین و مستندترین عکس و مطالب از ماجرای تعقیب دادشاه

این آقا پاسبان مصنوعی می سازد

۲۴ نوازنده نابینا ارکستری تشکیل داده اند

اطلاعات هفتگی فردا باین معما که چرا دادشاه تابحال دستگیر نشده است جواب خواهد داد

شروع کار یک خط هوائی جدید بین بیروت و تهران

شرکت بین المللی هواپیمائی لبنانی

Lebanese International Airways

تهران ـ بیروت ـ تهران

توسط هواپیماهای لوکس ومجهز اسکای ماستر چهار موتوره

راحت ترین وسیله مسافرت از بیروت بهریک از نقاط جهان از تهران تامین میشود وهزینه توقف در بیروت در بهترین مهمانخانه ها بعهده شرکت است.

برای کسب اطلاعات بیشتر و تهیه جا در هواپیما های شرکت بین‌المللی لبنانی و ارسال انواع مال‌التجاره به آژانس های مسافربری مجاز یا شرکت سهامی اوریان توریست (نماینده کل) خیابان کوشک جنب کلوب تهران، تلفن ۳۳۳۸۱ مراجعه فرمائید

آ ـ ۱۹۸۹۶ «کانون طوطی»

غوغا در لاله زار کوچه باربد

فیلم مهیج کمدی درام اجتماعی

برهنه خوشحال

در لاله زار غوغائی به‌پا کرده است برای دیدن این فیلم اجتماعی فقط به

سینما فردوسی

تشریف آورده وصدق گفتار مارا تایید کنید

شروع سانس‌ها ۱۰ و ۱۲ صبح ۲ر۵ـ۴ر۵ـ۶ر۵ـ۸ر۵ بعد از ظهر

آ ـ ۱۶۸۴۶

جشن شمشیربازی بانوان و دوشیزگان

بقرار اطلاع، شورای ورزشی بانوان در نظر دارد برای قهرمانان شمشیر بازی دوشیزگان و بانوان بزودی جشنی برگزار کند.

بهمین مناسبت ازهم اکنون علاقمندان باین رشته روزهای شنبه، دوشنبه، چهارشنبه زیر نظر دوشیزه دل آرا پرتوی این رشته را تمرین میکنند.

امکان دارد قهرمانان شمشیربازی دوشیزگان و بانوان برگزاری در جشن استادیوم ثریا نیز شرکت کنند.

بهبود روابط ایران و شوروی

وسردی روابط ایران و آمریکا از چیست؟

برای نخستین بار از این راز مهم سیاسی که کم کم از صورت «راز» بیرون بیاید یک دیپلمات خارجی پرده برمیدارد ـ سرگرمی جدید علیاحضرت ملکه ثریا چیست که حتی با انتخاب لباس خودهم نمیتوانند برسند ـ آیا میدانید مردم همین مردمی که در خیابان راه میروند بکجا و برای چه میروند مخبر عکاس ماجلو چند نفر از آنها را گرفته و شرح این ماجرا را از زبان خودشان خواهید شنید ـ رپرتاژ مصوری از یک هنرپیشه معروف در میان چادر سیاه ـ گذشته و آینده مردی که جا دارد مورد عبرت همه قرار گیرد با عکس خود وزن و ۵ بچه‌اش و سیاری مطالب خواندنی دیگر با عکس‌های رنگی در ۶۰ صفحه فقط بهای ۶ ریال صبح شنبه در خواندنیها ملاحظه فرمائید

آ ـ ۱۹۹۴۰

اهالی محترم شیراز

پخش (چای خورسند) مارک سلمان‌زاده که از لحاظ عطر و طعم و رنگ کم نظیر است باتجارتخانه آقای حاجی عبدالرسول لیاقت ـ بازار وکیل میباشد

آ ـ ۱۴۱۳۱ ۲ـ۲

شما صبح شنبه بسر نوشت هر اتی کاشف داروی ضدسرطان پی می برید

دکتر بدیع‌زاده

پزشک حاذق و نویسنده مشهور سرنوشت چند نفر از مخترعین جهان علوم را ضمن تطبیق باادعای هراتی برای شما شرح میدهد

شما صبح شنبه از اسرار نقشه ستاد فرماندهی فرانسه در الجزایر مطلع میشوید و پی میبرید که چرا طرح عضویت چین کمونیست در سازمان ملل متحد رد شد ...

شما صبح شنبه مطلع میشوید که از این ببعد باین وسیله زائیدن هیچ درد ندارد

شما صبح شنبه زن فداکاری را می‌شناسید که حاضر شده است یک دانشجوی بی‌بضاعت را باشرایطی بفرزندی بپذیرد

شما صبح شنبه سیاست روز وضع دولت آینده سپهبد زاهدی وخیلی از اخبار پشت پرده دیگر پی میبرید

شما صبح شنبه مدارکی می بینید که پلیس تهران در برابر مبارزات شیرمایها بزانو در آمده است

شما صبح شنبه فک و فال تقی سه پلشکی جاهل مشهور را می بینید

شما صبح شنبه از الهه، فرح، لشکری، روشنیان هنرمندان تهران هریک خبر تازه‌ای میخوانید

وازهمه مهمتر این اثاثیه گرانبها را می توانید مجانی تهیه کنید

رادیو ـ چرخ خیاطی ـ دوچرخه ـ دوربین عکاسی اطوی برقی ـ قلم پارکر ـ آلبوم عکس

برای بدست آوردن این جوایز گرانبها صبح شنبه مجله امید ایران را بدست آورید و پاسخ سئوالاتی را که از شما شده است بنویسید و برای ما بفرستید

صبح شنبه امید ایران در ۴۴ صفحه با قاب طلائی و دو تابلو بسیار نفیس سه رنگ صدها عکس و پنجاه جور مطالب مختلف بخانواده شما می آید و تا یکهفته شما را از مطبوعات بی نیاز میسازد

امید ایران