اطلاعات

سال نهم شمارهٔ ۲۳۳۱ — یك شنبه سیزدهم آبان ماه ۱۳۱۳ — سی دینار

دانشکده طب

اطاق تشریح

در سمت شمال امیرآباد وغرب جمشیدیه در اراضی معروف بجلالیه ، بنای بزرگی بتازگی شروع بساختمان گردیده که متجاوز از دویست و دوهزار گز مربع محیط دایرهٔ آن میباشد . در شمال اراضی محدود بمساحت مذکور یك عمارت جدید البناء دیده میشود که از قرائن وعملیات جدی ساختمانی که جهة اتمام آن مشاهده میگردد معلوم میدارد که دوسه ماه دیگر این قسمت بنا تکمیل خواهد شد.

این بنای بزرك دانشگاه عالی (اونیورسیته) و آن عمارت جدید مخصوص اطاق تشریح دانشکده طب میباشد

در سوم تیر ماه گذشته نخستین سنك بنای عمارت دانشکده طب ولابراتوار تشریح با حضور آقای رئیس الوزراء بنام نامی اعلیحضرت همایون شاهنشاهی کار گذارده شد واز آن تاریخ تا کنون برای ساختمان آن جدیت لازم بعمل آمده است باین منظور که درهمین سال اطاق تشریح افتتاح گردد.

البته جدیتی که برای ساختمان دانشکده طب و اتمام لابراتوار تشریح بعمل آمده باعث کمال خوشوقتی ومسرت است ومعلوم میدارد که توجه خاصی از طرف وزارت معارف نسبت بدانشکده طب و شعبهٔ تعلیمات عملی او مبذول می شود وتصمیم دارند که دانشکدهٔ طب را از آن معنا ومفهوم ناقصی که تا کنون داشت بیرون آورده و به تمام معنی الکلمه بصورت مدرسه عالی طب در آورند .

ما دارای مدرسه طب بودیم ولکن مدرسهٔ طب ما بیشتر شباهت بتدریس وتعلیمات علوم فلسفی داشت که مبادی واصول آن براساس تئوری گذارده شده وقواعد عملی آن برای شاگردان دانشکدهٔ طب وجود ذهنی داشت و در خارج از محیط مدرسه وسائل وموجباتی برای عمل به آن وتجربه آموختن نبود.

انقلاب عظیمی که در قرون اخیر در رشته های مختلفه علوم وفنون ایجاد گردیده علم ودانش را از حدود تصورات ذهنی بعالم حقایق محسوس و مشهود وارد کرد ودایرهٔ عمل را در علوم مختلفه وسعت داد بطوریکه امروز اکثری ازفنون وعلوم تازمانی که وارد دردایرهٔ عمل نگردد قدر وقیمت علمی بان نمی دهند . بعبارت روشنتر قدرو قیمت هرعلمی منوط بمیزان نجاح و توفیقی است که علم مذکور در آزمایشگاه های (اگر بتوان لابراتوار را آزمایشگاه نامید) علمی علماء بهم رساند قواعد و اصول آن مبتنی برتجربه ، وعمل صحت مبادی آن را بثبوت رسانده باشد

علم طب هم مانند سایر علوم در قرون اخیر مشمول همین انقلاب عظیم شده و روزبروز دایرهٔ عمل درعلم مذکور وسعت بهم رسانید ، وهر اندازه قواعد و اصول آن در آزمایشگاه ها باعمل مطابقه نمود صحت آن در جدول حقایق علوم بیشتر مسجل وزیادتر قابل اعتماد وقدروقیمتش ازوجهٔ علمی افزون تر گردید

البته ما در اینجا درصدد ذکر ترقی علم طب نیستیم ولیکن چیزی که می خواهیم متذکر شده باشیم این نکته مهم است که بواسطه ترقیات زیادی که علم مذکور در قرون اخیر بدان نائل گردیده ما نمی توانستیم دارای یك مدرسهٔ طب باشیم که فاقد یك رکن عمده و اساس عمل و اثبات حسی قواعد و اصول تدریسیه درمدرسه مزبور باشد

مدرسه طب مافاقد لابراتوار واطاق تشریح بود و حال آن که این ها رکن عمده و اساسی برای علم طب می باشد . هنوز فراموش نشده است که هروقت صحبت از مدرسه طب بمیان میامد ، بواسطه نداشتن لابراتوار واطاق تشریح ، مدرسه طب را یك اسم بی مسمائی دانسته و اساسا همه میگفتند :

« مدرسه طب بدون لابراتوار واطاق تشریح معنی و مفهوم ندارد ، وجودش کالعدم است بی جهة چند سال وقت شاگردان در کلاسهای این مدرسه تلف میشود » آنهائی که برای تکمیل معلومات طبی ناگزیر از رفتن به اروپا شدند برای همین بود که آنچه در مدرسهٔ طب اینجا خوانده اند بروند در آن جا در آزمایشگاه های علمی این علم شریف عمل کرده ؛ دروس خود را مبتنی بر مشهودات و حقایق حسی نموده برای خدمت بوطن خود مراجعت کنند . در مجلس شورای ملی ، درصفحات جراید در محافل و مجالسی که جمعی از معارف دوستان و وطنپرستان جمع بودند هر وقت که گفتگوی مدرسهٔ طب میشد نقص بزرگی که برای آن می شمردند . و حقا هم درست می گفتند ، قسمت تشریح عملی بود بهمین جهت بتحصیلات فارغ التحصیل های این مدرسه بواسطه فقدان تشریح عملی قدر و قیمتی نمیگذاشتند

ترقیات سریع علم طب در دنیای متمدن ـ که مانند سایر چیز های ممالك متمدنه روز بروز ترقی مینماید ـ این وضع را دیگر برای دانشکدهٔ طب نمی پسندید وشایستگی هم نداشت و دانشکدهٔ مزبور را بهیچوجه قابل استفاده جهة محصلین نمینمود.

جای سپاسگذاری و کمال مسرت است که شخص اعلیحضرت همایونی با نظر دور اندیشی و دقتی که بتمام امور دارند باین نقیصه بزرك طب نیز توجه خاصی فرموده و اوامری برای تکمیل وتوسعه دانشکده طب صادر فرمودند که از همان وقت وزارت معارف نسبت برفع این نقیصه بزرك اقدام جدی نمود ودر بنای عمارت جدید دانشکده طب ومقدمتا بنای مخصوصی جهة لابراتوار واطاق تشریح کوشش بعمل آورد وبطوریکه اطلاع یافته ایم وسایل ولوازم کاملی برای مجهز نمودن این آزمایشگاه نیز از خارجه خواسته شده وبمحض این که بنای مزبور ساختمانش تکمیل گردد ، باوسایل مذکور مجهز خواهد شد وباین ترتیب آرزوی دیرینه ای که تمام اصلاح طلبان معارف داشته واز دیرباز انجام آن را در مورد دانشکده طب از وزارت معارف خواستکار بودند بعمل آمده است ودرعین حال آقایان محصلین دانشکده طب هم که احیانا در اکثر موارد ناله وشکایت از نقیصهٔ مذکور مینمودند ، وفقدان لابراتوار وتشریح وعدم نیل بتعلیمات عملی را در آن مدرسه باعث بهدر رفتن زحمات چند سالهٔ خود می پنداشتند ، اکنون باانجام این اقدام مفید، تحصیلات عملی خود رانیز تکمیل و جامعه قدر وقیمت شایسته تری بشهادتنامهٔ فارغ التحصیلی آنها می دهد.

ما هرگاه اندکی دقت نموده وحقیقة متوجه شویم که در دنیای حاضر چگونه علم را با عمل توام ومحصلین و شاگردان مدارس را در حین تدریس و آموختن علوم وفنون مختلفه بالابراتوارها و عمل آشنا می سازند ، وعلومی که به آن ها میاموزند دراین لابراتوارها ملکهٔ آن ها ساخته وآنان را افراد مکملی که از همه حیث مجهز بامعلومات علمی و عملی هستند ازمدرسه بیرون می دهند باهمیت لابراتوار تشریح دانشکدهٔ طب پی برده واحساس خواهیم کرد که اقدام دولت در تاسیس اینگونه لابراتوار ها در مدارس عالیه چه کمك ذیقیمت ومساعدت بزرگی بنهضت علمی ما مینماید .

بالاخره عمارت دانشکده طب وبنای لابراتوار تشریح چنان که در مقدمه اشاره شد تایکی دوسه ماه دیگر بکلی تکمیل و برای افتتاح آماده خواهد شد و باین ترتیب نقیصهٔ بزرگی که مدرسه طب ازحیث نداشتن لابراتوار واطاق تشریح دارا بود مرتفع وآرزوی تمام اصلاح طلبان معارف ازاین حیث برآورده می شود.

امیدواریم سایر قسمتهای ساختمان این بنای بزرك نیز شروع وتکمیل ودانشگاه عالی طهران که ازماثر عظیم معارفی عصر فرخنده و درخشان کنونی می باشد بزودی افتتاح گردد

جشن هزارمین سال فردوسی

در کلکته

نماینده مخصوص کمیته جشن درطهران

مطابق اطلاعات واصله از کلکته وبقراری که جراید هندوستان می نویسند در کلکته مقدمات جشن بزرگی بمناسبت هزارمین سال فردوسی تهیه می شود .

انجمن ادبی کلکته که از قدیمی ترین انجمن های ادبی هندوستان میباشد اقدام بتشکیل این جشن نموده اند واینکه جشن مزبور تا کنون تشکیل نشده بمناسبت تعطیل ایام عید هندوها بوده که رجال ومحترمین شهر مشغول برگذاری عید بوده اند. انجمن مزبور برطبق تصمیم متخذه آقای آقا میرزا محمد خلیل شیرازی را در ایران بسمت نمایندگی خود برای شرکت در کنگره وجشن های فردوسی انتخاب وتلگرافا بایشان ومقامات مربوطه اطلاع دادند وازطرف دارالانشاء کنگره جشن فردوسی از ایشان دعوت بعمل آمد که در جشن های فردوسی بنمایندگی از کلکته شرکت نمایند وایشان نیز در تمام جشن های منعقده و هنگام افتتاح آرامگاه شرکت جستند اینك انجمن ادبی کلکته و کمیته جشن فردوسی کلکته در صدد انعقاد جشن باشکوهی برآمده اند که قریبا جشن مزبور تشکیل خواهد شد جراید کلکته بنشر مقالاتی درخصوص اهمیت این جشن شروع نموده اند

موکب ملوکانه در بندر شاه

اعلیحضرت همایونی جلوی اطفال تراکمه

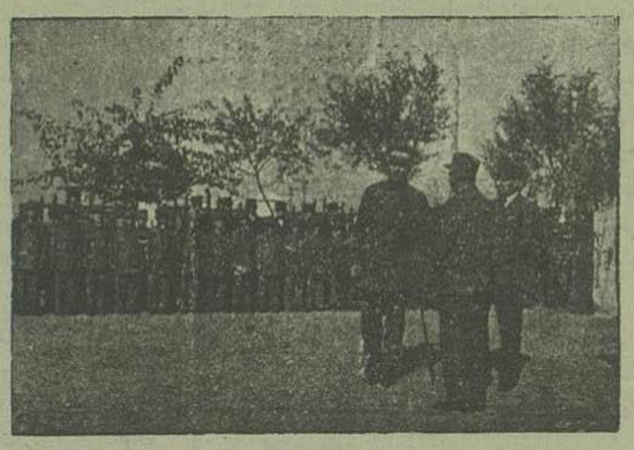

در پیشاپیش صفوف مردم و جمعیت کثیری که بانتظار ورود موکب همایونی ایستاده بودند محصلین تراکمه که گروه زیادی راتشکیل میدادو بطرز جالب توجهی صف بسته بودند قرار داشتند

موکب ملوکانه جلوی صف محصلین پیاده شدند در این موقع محصلین هورا کشیده وشروع بخواندن سرود نمودند اعلیحضرت همایونی جلوی صف محصلین توقف فرمودند واز وضعیت تحصیلی آن ها تحقیقات فرمودند ودر گراور فوق آقای حکمت کفیل وزارت معارف حضور ملوکانه بعرض توضیحات مشغول هستند آقای رئیس الوزراء نیز حضور همایونی تشرف دارند

هنگام عبور ازجلوی قشون

بمحض اینکه اعلیحضرت همایونی صف محصلین تراکمه راترك فرموده بطرف خیابان دیگری که منتهی به مؤسسات راه آهن میشد تشریف فرما گردیدند جمعیت کثیر مردم که از همه طرف دربندر شاه جمع شده بودند کف زدند ومقدم ملوکانه را با فریاد هورا تهنیت گفتند وهمینکه موکب ملوکانه قدم بخیابان مزبور گذاردند که از جلوی صف نظامیان عبور فرمایند صاحبمنصب فوج درحال احترام نظامی پیش آمد وحضور ملوکانه تشرف حاصل نمود و راپرت قوای ساخلوی خود را بحضور شاهانه معروض داشت گراور فوق صاحبمنصب فوج را درحین سلام و عرض راپرت نشان میدهد.

صاحبمنصبان ارشد و نظامیان ساخلو هنگام عبور موکب ملوکانه

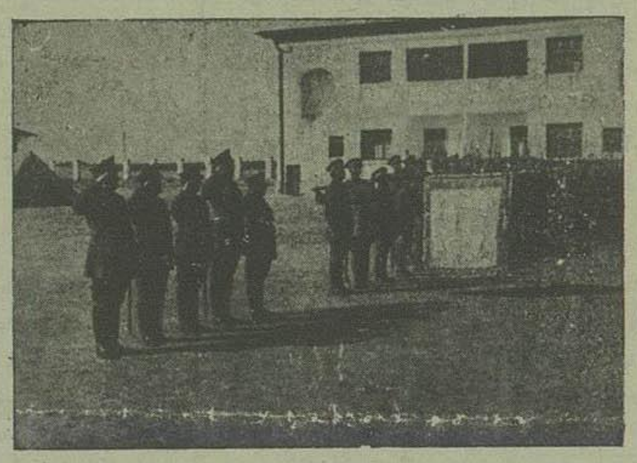

درپیشاپیش صف نظامیان صاحبمنصبان ارشدی که ازطهران برای شرکت دراسب دوانی حضور یافته بودند:

(آقای سرتیپ امیر بیکلری - آقای سرتیپ افخمی - آقای سرتیپ شقاقی - آقای سرهنك جهانبانی - آقای نایب سرهنك کریم قوانلو) قرار داشتند.

گراورفوق صاحبمنصبان مزبور وقشون را هنگام عبور موکب ملوکانه از جلوی آنها بحال سلام و اجرای احترامات سلطنتی نشان می دهد بیرق فوج بطوری که در گراور فوق دیده میشود برای اجرای سلام خم گردیده است

بازدید مؤسسات راه آهن

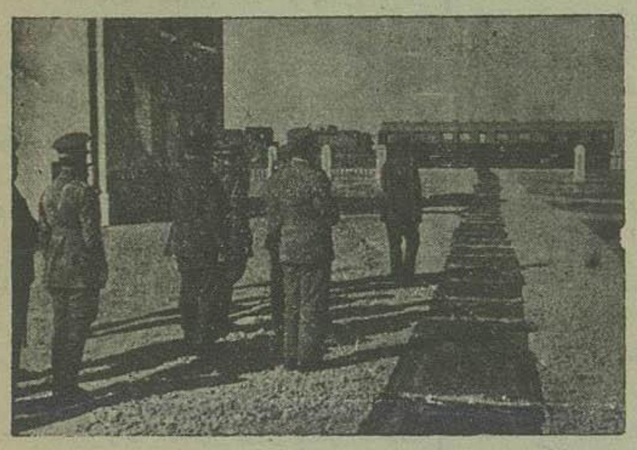

اعلیحضرت همایونی به محض تشریف فرمائی به بندر شاه بدون توقف واستراحت برای بازدید مؤسسات راه آهن تشریف فرمای کارخانجات و مؤسسات گردیدند گراور فوق اعلیحضرت همایونی را درحالی که بسمت راه آهن حرکت می فرمایند نشان میدهد ـ هیئت دولت و صاحبمنصبان ارشدی که در التزام رکاب ملوکانه بودند درمعیت ملوکانه قرار داشتند . واگون مخصوص سلطنتی که در این اواخر از اروپا وارد بندرشاه گردید روبرو ملاحظه میشود .

یکی از کارخانجات راه آهن بندرشاه

اعلیحضرت همایونی به یکی از کارخانجات راه آهن تشریف فرما میشوند که تشکیلات و وضعیت داخلی کارخانه را بازدید فرمایند

سی نفر آرتیست

یکعده رقاصه و چندین خواننده ونوازنده شب جمعه و روز جمعهٔ آینده در اپرت معروف

شبهای هند

شرکت دارند

نمره اعلان ۲۳۷۲ — ۱-۳

تغییر محل

دادخواه منزل و دارالوکاله خودرا چهارراه عزیز خان خیابان مخصوص مقابل خیابان کسری به خانه نمره ۱۸ انتقال داده ـ اوقات پذیرائی کمافی السابق شنبه ـ دوشنبه ـ سه شنبه و چهار شنبه از ساعت ۶ الی ۹ بعد از ظهر میباشد

نمره تلفون ۱۶۸۷ — نمره اعلان ۲۱۵۲ — ۱۰-۱۵

دکتر سائالفلد

Dr en médecine SAALFELD

طبیب قانونی سابق محاکم عدلیه برلن و پروفسور سابق دانشکده مخصوص تکمیل معلومات اطباء درعمارت امپراتریس فری ید ریخ دربرلن طبیب متخصص امراض جلدی ومقاربتی (سوزاك و سیفیلیس وضعف قوه باء) ومعالجهٔ اتساع آورده بدون عمل امتحانات میکروسکوپیك ایام پذیرائی ازساعت ۱۱ ونیم تا ۱۲ ونیم و ازساعت ٤ ونیم بعد ازظهر تا ۶ و نیم خیابان قوام السلطنه نمرهٔ ۵

نمره اعلان ۲۳۷۰ — ۱-۱۰

انتقال

دفتر اداره روز نامه تجدد ایران به اول خیابان صنیع الدوله انتقال یافت . — ۲-۲

اعلان

بلدیه طهران فضولات حاصله از بوجاری (حد وسطر وزانه سیصد خروار گندم) را که در انبار های غله پاك می شود برای مدت یکسال از اول آذر ۱۳۱۳ لغایت آخر آبان ۱۳۱٤ بطور مزایده بکنترات واگذار مینماید طالبین پیشنهاد خود را تابیست وپنجم آبان ماه جاری سربسته باداره کابینه بلدیه تسلیم نمایند پیشنهاد دهندگان باید برای هریك از اقسام فضولات ذیل قیمت علیحده دانه مرغی دانه کاوی گندم زده گندم خالدار چوب وچل پیشنهاد نمایند روز بیست وششم آبان پیشنهادها چهار بعد از ظهر در اداره خباز خانه قرائت وپیشنهاد دهندگان می توانند در موقع مزبور حضور یابند بلدیه در رد وقبول هریك باتمام پیشنهادها مختار است . رئیس اداره ارزاق بلدیه - **علی آشتیانی**

نمره اعلان ۲۳۶۹

اعلان

دو بابخانه معروف بخانهای ارباب جمشیدی واقعه در خیابان ارباب جمشید قرب سفارت انگلیس که دارای عمارات دو طبقه و تمام لوازم زندگانی و بیست و دو اطاق و چندین زیرزمین وحمام و آشپزخانه های متعدد ایرانی و اروپائی است تواما و تفکیکا باجاره داده می شود طالبین بسرایدار همان خانه مراجعه نمایند . — ۳ - ۳ — نمره اعلان ۲۳۰۷

برای رفع سوء تفاهم

آهنك های نمایش موسی وفرعون اثرفکر این جانب که اخیراً از طرف کلوپ چهار فصل بدون اجازه واطلاع بنده نواخته شده چون مطابق با نت واقعی ومنظور سازنده نبوده وضمنا برخلاف واقع اسم بحرینی پور در پروگرام درج شده بدین وسیله به این اقدام خودسرانه معترض ورفع سوء تفاهم را مینماید

نمره اعلان ۲۳۷۶ — **میرمحمد بحرینی پور**

نامه ایران باستان

امروز منتشر نشد پس فردا صبح ۳ شنبه ۱۵ آبان ماه با گراور های زیاد از گذارش دنیا در ۱۶ صفحه انتشار خواهد یافت **ایران باستان**

بقیمت ارزان

از اقسام ملبوس زمستانی بافت کار خانه شرکت قدس جورابچی استفاده فرمائید

نمره اعلان ۲۱۹۵ — **طهران - لاله زار**

از مسائل اجتماعی

ورزش !..

از فوائد و محسنات ورزش‌هرچه باید گفتگو شود کم و بیش گفته شده ، محل انکار هم نیست که ورزش از یك‌طرف برای افراد ، اعم ازجوانان و مردان دختران و زنان - متضمن فوایدی است و ازطرف دیگر از عوامل نیروی حیات اجتماعی بوده و شاید در دنیای امروز ورزش اهمیتش بیشتر از آن روز کاری باشد که انسان نا گزیر بودبازور وبازواعاشه کند و بدفع دشمن بپردازد .

در شماره روز پنج شنبه اطلاعات پنج قطعه گراور از عملیات ورزش محصلین مشهد چاپ شده بود صد ها نفر این پنج قطعه گراور را دیده ،از زیرنظررد کرده، شاید هم شرحی که در فوق و ذیل گراور ها درج بوده خوانده‌اند ، اینهم‌مانند سایر اخبار از نظر ها گذشته است ، نویسنده هم در تماشای گراور های مزبور مانند همان صد ها نفر بوده ام ولکن ...

هر گاه شماره روز پیجشنبه را در دسترس خود دارید ، بر داشته دقت کنید ، یك‌دقت‌اجمالی بنمائید ، جوانها با لباسهای ورزش دفیله میدهند پایها منظما بر داشته شده بر زمین کوبیده میشود دستها منظما جلو و عقب میرود سر ها بر افراشته شانه ها پهن ، رو بجلو درحرکت هستند ، قامت ها اینجا خود را آماده ورزش کرده اند ، قامت ها کشیده سینه فراخ ، عضلات بازو برجسته پیشانیها گشاده اینها جوانهای خراسانی هستند فرزندان خاندانهائی که کشور باستانی ایران بدلیری‌آنان مفتخر بوده . در اینجا سواره بو کس بازی می کنند ،مشتها را گره کرده بسمت یکدیگر برتاب میدهند یکنفر روی یك میله آهنی قامت ورزیده‌خودرا رو بفضا کشیده است..

پس از این دقت اجمالی میدانید چه فکر میکردم ؟ فکر میکردم که ما در ورزش نهضتی که متناسب با عصر کنونی باشد ننموده ایم .از وزارت معارف و تشکیلات جدیدی که برای ورزش در مدارس در نظر گرفته و اجراء هم کرده اند ، و توجهی که از طرف دولت باین قسمت مبذول‌میگردد در گذرید ، عطف توجهی بدنیا نمائید ببینید که تشکیلات ورزشی آنها ، این قهرمان هائی که اخبار مفصل فتوحات دلیرانه آنان را در انواع و اقسام ورزشهای بدنی با شوق و شعف زیادی می خوانیم این مسابقه های ورزشی که در نقاط مختلفه دنیا تشکیل می گردد و صد ها هزار نفر جمعیت برای تماشا حضور پیدا می کنند ، این جوائز و نشان های افتخاری که بورزش کاران داده می شود ،

این آلات وادوات ووسایل شگفت انگیزی که همه روزه برای ورزش خوبتر وبهتر از روز پیش تهیه میکنند ، اینها را دولت ویاوزارت معارف که یکی از اجزای دولت است باعث نبوده ، یك حرارت ، انرژی ، خون گرمی ، علاقمندی وبالاخره عشق وشوق دیگری بوده است که موجداین تشکیلات عظیم ورزش در دنیا گردیده است . اینهمه مخارجی که در این تشکیلات ورزش می شود ، از خزانه دولت های متبوعهٔ آنها بیرون نیامده است . این افواجی که از ورزشکاران در مسابقه های‌جهانی‌شرکت می کنند ، مخارج آنها از جیب فتوت دوستهایشان پرداخت نمیگردد . این ماهستیم که چشم انتظار آن می‌باشیم که چه اقدامی برای ورزش بشود از دور تماشا کرده بگوئیم : « احسنت ، آفرین ! » این ما هستیم که وقتی از ورزش صحبت می‌شود لب‌ودهان خود راکج ومعوج کرده ابروها را درهم کشیده میگوئیم : ای آقا ! وزارت معارف باید پیشقدم‌باشد ! یك موسسات کوچك کوچك ملی در اینجا وآنجا،احیانا باعشق وعلاقهٔ مخصوصی برای ورزش ایجاد می‌شود در این مؤسسات همه مایل هستند عضو افتخاری‌باشند همه می‌خواهند به یك وسیله ماهیانه خود رابصندوق مؤسسه نپردازند ، همه میل دارند صاحب مؤسسه‌تمام مخارج را بنماید ودر آخر سال هم بهریك‌ازآقایان یك کادان نقره نازشصت بدهد !

نه ! اینطور نمیشود کار کرد در ورزش این طور نمی توان یك نهضت حقیقی ایجاد نمود، مؤسسات ورزش - همین مؤسسات کوچك کوچك که باز هم بر اثر توجه دولت ایجاد شده ویا در شرف ایجاد است ،

اینها را باید نکاهداشت ولی بایول خود ، نه با کمك وزارت معارف نویسنده میداند که‌اکثر از جوانها هم که عشق وعلاقهٔ بورزش دارند در عدم توانائی برای‌نگاهداری اینگونه مؤسسات‌بی‌تقصیر هستند برای اینکه اولیاء آنها ایمان بفوائدومحسنات ورزش نداشته حاضر نیستند که فرضا ماهی دهریال یابیست ریال خرج اینکار بنمایند آن ایمان را باید ایجاد کرد تاموسسات ورزش رشد ونمو کندجوانها عشق وعلاقه بورزش پیدا کنند و برای ما هم‌میسر باشد که بتوانیم لااقل در ظرف سال چند مسابقه مهم ورزش در داخله مملکت ترتیب بدهیم و دریکی دومسابقه بین‌المللی ورزش در جهان‌شرکت کنیم.

عرایض بنده ناتمام است ..

از نیویورك تایمز

بریطانیا در شرق نزدیك

راه آهن فلسطین - عراق - رقابت تجارتی بریطانیا وژاپون

روز نامه نیویورك تایمز مینویسد : « شکی ندارد که تهدید ژاپون نسبت به‌بریطانیا در قارهٔ آسیا بریطانیا را وادار میسازد که یك فکر جدی برای ایجاد راهی که سیطرهٔ او را بر بازار های تجارت شرق وایجاد بازار های تازه ای در قارهٔ مذکور تضمین کند بنماید وعلت اهتمام بریطانیا به ایجاد راه آهنی که از صحرای وسیع واقعه بین فلسطین وعراق عبور کند همین مسئله می باشد وهرگاه‌این کار انجام شود مهمترین وسیله ای خواهد بود که تجارت بریطانیا ومحصولات ومصنوعات او را رواج خواهد داد .

چنین بنظرمی‌رسد که تاریخ در بسیاری از اوقات وقایع وحوادث خود را تجدید مینماید ولکن در تجدید وقایع لباس خود را عوض نموده وبصورت دیگری جلوه مینماید که موجبات شگفتی مردم را فراهم می سازد .

تقریبا درهشتادسال پیش یعنی بسال۱۸۰۶ حکومت انکلستان توجه عظیمی نسبت بنقشه راه‌آهنی که از بندر صور قدیم ترکیه واقع برساحل دریای سفید متوسط تا اراضی رود فرات درعراق توجهی بسزا مبذول میداشت . این‌خط در زمان قدیم یعنی پیش ازحمله ترکان مهمترین طرق تجارتی بین‌اروپا و هندوستان بود . ولکن‌ایجاد طرق بحری‌دراطراف « دماغهٔ امید » باعث شد که این راه‌بری ترك‌شود و آن دوبندر بزرك قدیمی که نماینده عظمت‌تجارت فینیقها بود بکلی محو و نابود کردد .

این راه خشکی درطول مدت چند قرن‌مهمل ماند و یکمرتبه برای بریطانیای کبیر اهمیتی‌عظیم پیدا کرد . و درسال۱۸۰۶ که شرکتی ازفرانسویها برای ایجاد کانال‌سوئز تشکیل شد و لیسبس (موجد شرکت مزبور) میدانست که درخفا چه جدال‌عظیمی را با موقعیت تجارتی بریطانیا درشرق آغاز خواهد کرد ، توجه بریطانیادرهمین موقع معطوف بمزاحمت با کانال مزبور شده ودر صدد افتتاح راهی کوتاه از طریق خشکی که براه هندوستان متصل گردد و امتعه انکلیس را تامنتهی خط واقعه بر ساحل فرات حمل کند افتاده و بوسیله راه آهن طریق مزبور را ایجاد سازد . و از ساحل فرات با کشتی های تجارتی در آبهای خلیج فارس مال‌التجاره خود را به بندربمبئی انتقال دهد . و باینجهة نقشه راه‌آهن مزبور را طرح ویك ملیون اعتبار برای اجرای‌آن از ملت انکلیس تقاضا شد دراثر این تقاضا فقط در ظرف یکساعت توانستند که پنج برابر مخارج‌پیش بینی شده آنرا از میان ملت جمع آوری کنند !

گذشته ازفوائد تجارتی که ملت انکلستان‌را مجذوب ایجاد این راه آهن ساخته بود اصولامبنی بریك فکر وطنپرستی که مبادا با ایجاد کانال‌سوئز از طرف فرانسه سیادت آنها در هندوستان وشرق در معرض تهدید قرار بگیرد بطیب خاطر مخارج اجرای نقشه مزبور را پنج برابر آنچه که برآورد کرده بودند بپرداختند .

بر اثر طرح این نقشه و جمع آوری‌مخارج آن حکومت انکلیس نهایت سعی را دردربارحکومت عثمانی سابق نمود که با شرایط سهلی امتیاز خط آهن مذکور را بحکومت بریطانیا واگذار کنند و از جمله شرایط مذکور تعهد پرداخت شش در صد از سرمایهٔ اینکار بوده‌ولکن موفق‌بحصول امتیازمزبور نگردیدندتا آنکه بعد از دوازده سال کانال‌سوئزایجاد گردیدند وآن راه‌آهن هم کشیده نشد .

در سال ۱۸۷۵ پارلمان انکلستان توجه‌بنقشهٔ راه آهن مزبور نموده و در سال ۱۸۷۸ حکومت بریطانیاجزیرهٔ قبرص را تحت سطیرهٔ خود بدرآورد و جزیرهٔ مزبوررا مرکز بحری ولشکری خودساخته وآن را پایه تازه‌ای جهة ایجاد خط آهن برساحل دریای سفید متوسط قرار داد .

نقشه ایجادکانال « سوئز » باموفقیت پیش رفت منافع هنگفتی از این ره‌گذر نصیب صاحبان سهام یعنی تجار بریطانی گردید و در همین اثناء « دزرائیلی » رئیس الوزرای انکلیس لایحهٔ خرید اسهام کانال سوئز را که حصهٔ حکومت مصر بود بپارلمان تقدیم داشت و با خرید حصهٔ حکومت‌مصر نفوذ بریطانی در کانال محرز و از آن تاریخ‌سلطهٔ بریطانیای کبیر در مصر بر اساس متین ومحکمی گذارده شد ، وازاجرای نقشه‌ایجاد راه آهن‌منصرف شدند ، و مبالغی را که از مردم جمع آوری کرده بودند به‌آنها مسترد داشتند

چیزی که قابل ذکر است آن که مستر هـ . کیلنك استاد و متخصص در کار های مهندسی در شرق نزدیك درانجمن آسیائی سلطنتی در لندن‌اخیراً چنین اظهار داشته که :

« هر گاه خط‌آهن که بفرات منتهی میگردید ایجاد شده بود مجرای تاریخ جدید غیر از این‌بود که اکنون هست و نفوذ بریطانیا در سوریه و عراق منتهای اهمیت را پیدا میکرد و آلمان موفق نمیشد که امتیاز ایجاد راه آهن ازبرلن تابغداد را در سال ۱۹۰۳ تحصیل کند وشایدهم ترکیه در جنك گذشته بی طرف ماند ولیکن مهم در این مسئله آن نیست که اگر چنان میشد چه میشد زیرا حقیقت قضیهٔ آن است که یروزهٔ مزبور امروز مجددا مطمح‌نظر حکومت بریطانیا واقع گردیده است واین مرتبه‌قضیه در محور رقابت باکانال سوئز دور نمی زند ، بلکه فقط برای اتصال مال التجاره انکلستان ببازار های عراق وایران می باشد

پروژه این خط از حیفا بندرجدید فلسطین شروع وسرمایه های یهود که در فلسطین مستعمرات درست کرده اند مانند سیل درآن سرازیر می شود وهم اکنون فلسطین که ایالت ضعیف و کوچکی از ایالات امپراطوری سابق‌عثمانی بود مبدل بیك‌مملکت فعال وکار آمد وتحت سرپرستی بریطانیا قرار گرفته ویهود در آن جا نه تنها بایجاد یك وطن ملی اقدام مینمایند بلکه یك مرکز عظیمی برای صناعت و تجارت وتامین نفوذ خود در سر تاسر شرق نزدیك برپا می سازند رژیم متین هیتلری در آلمان باعث مهاجرت عدهٔ زیادی از یهود به‌فلسطین و توسعهٔ مهم اقتصادی آن ها گردید وبا دخول پنجاه هزار نفر یهودی در خلال سال جاری فلسطین مبالغ هنگفتی سرمایهٔ باآن ها منتقل باین سرزمین شده است که بسی اهمیت دارد .

حکومت بریطانیا کاملا باهمیت ایجاد یك مرکز تجاری بسیار وسیعی در شرق پی برده است وبندر حیفا پیشرفت زیادی در اندك مدتی نموده‌ودال براین است که این بندر در آتیه بسیار نزدیك‌ازبنادر درجه اول شرقی دریای سفید متوسط خواهد شد .

در حال حاضر یکرشته خط آهن در آنجا وجود دارد که از بندر حیفا شروع ببیت‌المقدس منتهی‌میگردد واز خاك اردن عبور میکند واین خط آهن ازخط آهن های‌فرعی است که قبل ازجنك ساخته شده ودر نظر بود که از دمشق شام تامکه ومدینه آن‌را امتداد دهند . خط اصلی این راه آهن بمقدار زیادی در اثنای جنك خراب شد وبعد از آن هم چنان که‌باید وشاید ساخته نشد ولکن خط فرعی آن هنوز بجا مانده وقابل بکار بردن وباعث تضمین خط مواصلات تجارتی جدیدی است که ایجاد آن منظور نظر میباشد خط جدیدی که ایجاد آن منظور نظر است آن‌نیز از خاك اردن عبور واز یکفراز و اراضی مرتفعی گذشته وارد خاك شرقی اردن که آن هم تحت سرپرستی بریطانیا قرار گرفته میشود . شرق اردن اراضی حاصلخیزی دارد ، اهالی آن قبایل رحاله و چادر نشین هستند ودر زمان امپراطوری این‌سرزمین معروف بنام « دکابولسی » ومملو از ساکنین ونفوس زیادی بود که هنوز خرابه های شهر های زیاد، ویلها ومعابد قدیم آن باقی است .

مهاجرت ترکیه مدنیت قدیمی این سرزمین را از بین برده و اراضی آن مبدل بدشتهای وسیعه ولم یزرع گردید واکنون در انتظار ایجاد خطوط مواصلات تازه ای در آن سر زمین هستند که‌بدون شك باعث آبادی وعمران دوباره آن خواهد شد .

از این رو راه آهن یکی از مهمترین‌عوامل ترقی شرق اردن خواهد بود که در ماوراء آن صحاری وسیعه که در بعضی نقاط سنگستان هائی نیز وجود دارد واقع گردیده است .

این اراضی سنگستانی در عصور ماقبل‌تاریخ آتش فشان های کوچکی بوده است که در نتیجه آتش فشانی ها تپه های‌سنگی تشکیل گردید و در ایجاد خط آهن ناگزیر باید این موانع را ازپیش بر داشت و این کار بسیار پر زحمتی خواهد بود .

اراضی صحاری هرچه رو بجنوب بلادعربستان پیش میرود ، شن زار و سست نیست ولکن مناطق واسعه ایست، که از اطلال سنگهای معدنی پوشیده‌شده با وجود این صحاری مزبوررا نه تنها موفق بکندن سطح آن شدند بلکه لوله های نفط عراق را هم از زیر آن عبور دادند. بعقیدهٔ مهندسین در آن‌جا موانعی وجود ندارد که در اجرای نقشه راه آهن نتوان آن‌ها را از پیش بر داشت و مطابق نقشه برداری که نموده‌اند آب هم در چند نقطه‌باندازه‌ای که برای تامین لکمو تیو های راه‌آهن کافی باشد وجود دارد در بعضی از نقاط هم چاههای لازمه میسر خواهد بود .

و پس از آنکه خط‌آهن مذکورازصحاری وسیعهٔ مذکوره عبور نمودوارد اراضی فرات گردیده و در سواحل جنوب دجله تا بغداد امتداد پیدا میکند و یك‌پل نیم میل تقریبا روی دجله میخورد که‌راه آهن‌مزبور از روی آن‌عبور کند .

واضح است که ایجاد خط مزبور نمیتواند تمام تجارت را از کانال سوئز منتقل بخود نماید ولکن محققا علاوه برنقل مسافر زیاد و همیشگی ، بازار های تجارتی جدیدی را افتتاح وایجاد مینماید ودرعین‌حال صرفه جوئی زیادی از حیث وقت برای مسافرت بهندوستان‌میشود و نسبت بطرق بحری‌دیگر هندوستان کوتاه‌تر و باستثنای مسافرت با طیاره که همه کس بواسطه گرانی مخارج آن قادر نیست ، این‌راه کوتاه‌ترین طرق مسافرت بهندوستان خواهد شد . ودر عین حال فلسطین با نقاط خوب محل ییلاقی خوبی میشود . عملیات مقدماتی اجرای نقشه مزبور تکمیل گردید ویکصد هزار لیره برای تعیین مسافت و مساحی ووضع علامات لازمه خرج شده و مخارج انجام آن هفت ملیون لیره بر آورد شده است و گمان میرود که حکومت عراق در خرید سهام آن شرکت خواهد کرد . ومسئله انجام این پروژه متوقف بر جوادث حدیدی است که‌در سال آتیه در اروپا وقوع پیدا میکند ، و هرگاه بحران سیاسی حاضره که ناشی از مسئله باز گشت آلمان به تسلیحات میباشد مرتفع واین قضیه حل وتسویه گردد امیدواری کامل میرود که فورا بایجاد خط آهن مزبوراقدام‌واتمام آن‌چهار یاسه‌سال‌بطول‌خواهد انجامید

مستشرقین در مهمانخانه پارس مشهد

یکعده از آقایان مستشرقین هنکام‌توقف‌مشهد در مهمانخانه پارس مشهد که از بزرگترین وآبرومند ترین مهمانخانه های آن جا است پذیرائی می شدند پس از مراسم افتتاح آرامگاه فردوسی که روز ۲۰ مهر انجام شد روز شنبه ۲۱ مهر هنکام‌دعوت آقایان بصرف شام از طرف آقای پرفسور برتلس نمایندهٔ اتحاد شوروی در کنگره مستشرقین نطقی مبنی بر اظهار تشکر از اولیای امور دولت شاهنشاهی و انجمن آثار ملی ایران و مهمان نوازیهائی که از نمایندکان اعضای کنگره بعمل آمده است ایرادنمودند ناطق محترم در این مقام ملت ایران و سخاوتمندی ومهمان نوازی اورا بحاتم طائی تشبیه ومتذکر شدند که ما در حکایات وقصص باستانی‌از گذارش‌سخاوتمندی ومهمان نوازی حاتم چیز ها خوانده بودیم واینك در این مسافرت مهمان نوازی ملت ایران آن گذارشات را عملا برما محسوس ومشهود نمود واز این‌مهمان نوازی‌وطرزپذیرائی‌ودوستی نهایت سپاس گذارهستیم

در جواب ایشان آقای دکتر صدیق رئیس دانش سرای عالی و منشی کل کنگره جوابی مبنی بر اظهار امتنان از احساسات دوستانه ایشان ایراد و متذکر شدند که عده مذکور وظیفهٔ ایرانیت خود را انجام نموده‌وملاحظه مینمایند آن‌چه که میل قلبی ایشان برای ابراز خدمت گذاری و انجام این وظیفه و پذیرائی بوده کاملا صورت نگرفته و نتوانسته اند آن را بمنصهٔ ظهور برسانند . ولیکن البته نیت پاك آن‌هادرانجام این وظیفه تاثیر نیك خود را در قلوب‌پاك آقایان نموده و بهترین‌دلیل و نتیجه این حسن تاثیر همان اظهاراتی است که آقای‌پرفسور کوهنل ازجانب‌خودو رفقای‌محترم خودشان نمودند »

اعدام با گازخفه کننده

در ولایات متحدهٔ امریکا اشخاص محکوم باعدام را با صندلی الکتریکی اعدام می کنند ؛ ولایت کولورادو از ولایات متحده بجای صندلی الکتریکی برای مجرمین محکوم باعدام طریقهٔ دیگری که سهلتر باشد اتخاذ نموده و آن اعدام باگازخفه کننده است ، و اولین آزمایش درشهر « کانون سیتی » بعمل آمده ومقرون بموفقیت بوده است . اعدام باگاز در آزمایش مزبور چنین انجام گردیده که صبح روز موعدمقرر محکوم علیه را وارداطاق خاصی‌نموده و لباسهای او را کنده فقط شلوارش را بجا گذارده سپس چشمهای او محکم بسته‌اورا بصندلی طناب پیچ نمودند وزیرصندلی دوظرف‌یکی محتوی اسید کبریتیك و دیکر محلول پوتاس گذارده و درب اطاق را بسته و اطباء در خارج ازاطاق پشت شیشه مراقب عملیات اعدام بودند فرمان لازمه صادر و فورا بطریق میکانیکی از خارج اطاق‌اسید مزبور را بامحلول پوتاس مخلوط واز آن یك‌دود سفیدی متصاعد و پس از ده ثانیه محکوم علیه‌بیخود شده و در ظرف سی ثانیه جان داد عملیات مزبور در ظرف چهل ثانیه انجام گردید مخارج اعدام نود سنت گردید . و این طریقه را حکومت‌ولایت مذکور برای محکومین باعدام بهتر از صندلی الکتریك تشخیص داده است .

دخترك دهقان

-۷-

غالبا وقتی کاری‌مشغول‌بود ، در میان‌تفکرات غوطه‌ور میشد وخودرا فراموش میکرد در آن‌موقع چانه را بدست تکیه داده در یك لحظه از محیط خود خارج میشد و در صحرا ، نزدیك چشمه زیر درخت نارون «او» را میدید ، همه وقت اورا می دیدکه سرش برهنه است پهلوی درختی نشسته‌و کتاب خودرا بدست گرفته ، در دامنه افق لاجوردی ،بالا تر از گلستزارها وباغها نقطه مرموزی را مینگرد

بارها میشد که بر سر سفره وقتی بابرادر ویدر ومادرش غذا صرف میکرد ، در عالم‌تصورات فرو میرفت وبکی دو دقیقه بیحرکت میماند

برادرش که خیلی شیطان و ناقلا بود چند بار در اینگونه مواقع لقمه را از دستش ربوده بدهان فرو برده وشلیك خنده را سرداده بود

شبها وقتی همه بخواب میرفتند ، او بیدار بود ، چراغ میسوخت ودرو دیوار آن‌کلبه دهقانی را روشن میساخت،

سیاره‌ها چشمك میزدند ومرغ حق ناله می کرد شب به نیمه میرسید ولی زینب بخواب نمی رفت دالما از این پهلو به‌آن‌پهلو میغلطید و گاهی از ته دل‌آه‌میکشید

چند بار در دل شب مادرش بیدار شده و دیده بود که هنوز چراغ میسوزد ببالین او آمده و گفته بود :

« چرا نخوابیده‌ای ، سحرشد ، الان‌آفتاب میزند.» ولی او کوشش‌ننوا نداشت ، مادرش‌چراغ را خاموش میکرد و میرفت و او باز هم بخواب نمیرفت و درفکر «او» بود !

فقط یکچیز مایه مسرت او بود . عصرها وقتی برای آوردن آب بطرف چشمه میرفت ، می توانست از دور ، فقط ازدور «او» را به بیند که به‌آن‌نارون کهن سال تکیه داده است !

دلش میخواست همیشه عصر باشد و دائما برای آوردن آب بطرف چشمه برود ، روز ها همیشه در انتظار بود که چه وقت عصر میشود با سرعت سبو را بدوش گرفته راه مقصود را در پیش گیرد

وقتی از بالای تپه میگذشت از دور نگاه میکرد و «او» را میدید گوئی نیروی تازه‌ای درخود میبافت وبسرعت برق میرفت تا پای چشمه میرسید و در آنجا چند دقیقه بعنوان خستگی توقف میکرد

در آنجا نیز از دور اورا میدید که بجای همیشگی خود نشسته است مدتی توقف می کرد و نزدیك غروب همینکه او ازجای بر خاسته بطرف دهکده رهسپار میشد زینب نیز سبوی خود راپرآب کرده‌بدوش کشیده دور بدور از دنبال او میرفت

چندبارمادرش باو گفته بود : « چراینقدر دیرمیائی ، از اینجاتا چشمه آنقدر راهی نیست؟.»

ولی‌زینب باینحرفها گوش نمیداد وبخیالات خود سر گرم بود .

در مغز او در روح او ودر اعماق قلب او فقط یك خیال دائمی ومحو نشدنی بود که درهمه جا حتی درو دیوار جلوه میکرد وبا جلوه خود همه چیز را صورتی مطبوعتر و دلنوازتر می بخشید !

چندبار در گذرگاه خود وحتی که بصحرامی رفت یا ازخانه همسایکان برمیگشت‌اورا دیده بود ، متفکر و محزون پهلوی دیوارهای دهکده میگذرد ، حتی یکبار ازفرط اضطراب دست و پای خودرا گم کرده و اورا تنه زده بود درآنموقع گوئی‌احساس کرد که شراری ملایم ولی سوزنده سراپای اورا فرو گرفت ولرزشی سخت اعضای اورا چنان درهم فشرد که تا مدتهای دراز نتوانسته بود آن حالت عجیب را فراموش کند .

با وجود همه اینها ساکت بود و در میان ظلمات بدون‌آنکه کسی‌بفهمد رنج میبرد شاید‌مادرش این قسمت را احساس کرده بود ولی علت آنرا نمیدانست واگر هم میدانست چیزی نمیگفت . پدر ها ومادر ها نسبت بفرزندان خود غالبا حماقت‌عجیبی بروز میدهند ، نمیخواهند باور کنند که بمرور ایام و تحت تاثیر عوامل زندگی ، همه چیز عوض میشود احساسات و افکار کودکان که چون نسیم صبحدم پاك ولطیف بود ، در آغاز جوانی غبار آلود و گرفته میشود

روحی که جز طهارت و پاکی هیچ نداشت زیر نفوذ امیال و هوا های نفسانی . اوج میگیرد و چیز های تازه میخواهد . افکار نو دارد و فکر نو محیط نو میجوید و دائما در جستجوی آن مضطرب است چو مرغی که در قفسی تنك افتاده باشد همینکه پروبال میزند شاید خودرا از این قید و بند خلاص کند ولی‌مقتضیات محیط وآداب زندگی روح اورا درهم میفشارد و پروبالش را درهم میشکنند

پدر ها و مادر ها خودشان هم روزی‌طفل بوده واز روی آن خط نورانی گذشته بعبارلرزان وباریك جوانی رسیده‌اند واکنون که آندوره را پشت سر گذاشته دوره دیکری را شروع کرده‌اند هیجان‌ها واضطرابات خودرا یکباره از خاطر برده‌و گوئی هیچوقت نه جوان بوده‌اند ونه دل داشته و نه هیچ وقت در شبهای تار اشك ریخته‌اند !

آژانس پارس - ۱۳ آبان

سیاست آلمان از لحاظ معاهدهٔ صلح

پیش بینی عدم تقیید آلمان بمعاهدهٔ ورسای

آلمان بااحراز مساوات نظامی کامل بجامعهٔ ملل بازخواهد گشت

پاریس ٤ - در خصوص رفتاری که دولت آلمان میخواهد در مقابل جامعهٔ ملل و کنفرانس خلع سلاح اتخاذ نماید مخبر روزنامه تان در ژنو بدون تقبل مسئولیتی اطلاعات ذیل را بروزنامه خود فرستاده و اظهار میدارد که اطلاعات مزبور را از شخصی تحصیل کرده است که بجزئیات سیاست فعلی آلمان آشنائی کامل دارد.

دولت آلمان خیال دارد پس از خاتمه مراجعه به آراء عمومی درسار اعلام بدارد که او دیگر خودرا مقید باجرای مواد نظامی قسمت پنجم معاهده ورسای نمیداند. در اثر الغاء یکطرفی مواد مزبور چون دولت هیتلری از لحاظ نظامی مساوات کامل تحصیل نموده اعلام خواهد داشت که احتمال مورخه اکتبر ۱۹۳۳ راجع بخروج خوداز جامعه ملل را پس میگیرد.

دراین صورت آلمان جای خودرا در جامعه ودر کنفرانس خلع سلاح دوباره اشغال کرده و با اقدامات کنفرانس مزبور برای انعقاد قرارداد تحدید قوای بری و بحری و هوائی تشریک مساعی کامل بعمل خواهد آورد. در خاتمه روزنامه تان اضافه می کند » بقرار معلوم نظریات سیاست فعلی آلمان بطریق فوق خواهد بود. لابد اطلاعات مزبور رسما تکذیب خواهدشد ولی صحت وسقم آنرا آتیه نزدیکی ثابت خواهد کرد.

مسئلهٔ سار وتعبیرات مطبوعات برلن و پاریس

درصورت بروز اغتشاش فرانسه بکمك طلبیده خواهدشد

پاریس ٤ - اصرار مطبوعات آلمان برای تعبیرات غلطی در اطراف اظهارات روشن فرانسوی ها باعث تعجب جراید فرانسه گردیده و اظهار می دارند که برلن از نتایج پاره اقدامات تبلیغاتی درناحیه سار بیمناك بوده وبدین وسیله میخواهد قبلا بعضی مسؤلیت هارا ازخود دورسازد

یتی باریزین جملات مسیو بارتو را در ژنو تذکر داده و مینویسد. - « آن وقت و امروز هم تنها مقصود فرانسه تامین استقلال و امنیت مراجعه به آراء عمومی در ناحیه سار بود و در صورتی که دولت آلمان ازهر نوع فشار و دخالت خود داری نموده و مطابق تعهدات دوم ژوئن رفتار کند استقلال و امنیت فوق الذکر بدون هیچ نوع دخالت نظامی تحصیل خواهدشد »

روزنامه فیگارو می گوید. - « هیچ سوء تفاهمی متصورنیست و فقط در صورت بروزاغتشاشاتی در ناحیه سار کمیسیون دولتی فرانسه را بکمك خود خواهد طلبید. معاهده راجع بمسئله سارخیلی صریح و روشن است وبرای احتراز از هرگونه سوء تفاهم کافی خواهدبود که طرفین ذینفع با صمیمیت وبا درنظر گرفتن حقوق خود و حقوق جامعه ملل با متانت و آرامی معاهده مزبوررا محترم بشمارند»

فرانسویها درسرحدات سارقوائی تمرکز میدهند

نگرانی دولت آلمان از تمرکز قوای مزبور

اقدامات فرانسه در محافل انگلیس باحسن نظر تلقی میگردد

ژنو ۳ - شورای جامعه ملل در ۲۱ نوامبر جلسه مخصوصی برای مطالعه درمسئله مراجعه به آراء عمومی در ناحیه سار تشکیل خواهد داد ولی در عین حال بر طبق اخبار واصله فرانسویها قوائی در سرحدات سار تمرکز میدهند تا در صورت لزوم و وقوع کودتائی از طرف آلمانها از این قوا استفاده بنمایند این مسئله باعث نگرانی دولت آلمان گردیده و بطوریکه روزنامه دیپلماتیشه کورسپندانس اظهار می دارد هرگاه در اثر دخول قوای فرانسوی در ناحیهٔ سار وقایع ناگواری رخ بدهد دولت بریتانیا هم تا حدی مسئول شناخته خواهدشد

لندن ۳ - اقدامات احتیاطی اولیای امور لشگری فرانسه برای حفظ انتظامات در ناحیه سار در صورت دعوت کمیسیون دولتی در محافل انگلیسی باحسن نظر تلقی میگردد. برطبق قرارداد هائیکه امضا شده است مسیو بارتو در ژنو اطمینان داده بود که فرانسه مطابق مسئولیتهای خود رفتار خواهد کرد و در لندن یقین دارند که اقدامات فرانسه بهترین وسیله است که مراجعه به آراء عمومی درناحیهٔ سار به آرامی صورت بگیرد.

افتتاح مجلس کبیر ترکیه

نطق غازی مصطفی کمال پاشا درحضور نمایندگان اتفاق بالکان

قدر دانی ازاقدامات اتفاق مزبور

آنکارا ٤ - در حضور کلیه نمایندگان اتفاق بالکان غازی مصطفی کمال پاشا جلسات مجلس کبیر ترکیه را افتتاح نمود. در نطق خود حضرت غازی از ترقیات ترکیه اظهار خوشوقتی کرده وتایید نمود که دولت ترکیه از هیچ نوع تشریك مساعی بین المللی فرو گذاری نخواهد کرد. در خاتمه رئیس جمهوری ازاقدامات اتفاق بالکان اظهارقدر دانی کرد.

امضای اساسنامه اتفاق بالکان در آنکارا

اعلامیه وزرای خارجه ممالك بالکان

صلح در ممالك بالکان در معرض خطر نیست

آنکارا ٤ - وزرای اتفاق بالکان که در آنکارا جمع شده اند دیروز عصر اساسنامه اتفاق مزبور را امضاء کرده وسپس اعلامیهٔ صادر نمودند مبنی براینکه در ممالك بالکان صلح در معرض خطر نیست ولی اگر در نقطه دیگری صلح مورد تهدید واقع گردد تشریك مساعی اتفاق بالکان با عوامل دیگری باتفاق مزبور اجازه خواهد داد که قدرت خودرا درمحیط بالکان محفوظ بدارد برطبق اساسنامه اتفاق بالکان دارای هیئت مدیره ای خواهد بود مرکب از وزرای امور خارجه ممالك امضاء کننده شورای آتیه در بوکارست منعقد خواهد شد رئیس هیئت می تواند جلسات فوق العاده را دعوت نماید

مذاکرات نمایندگان دول بحری در لندن

جریان مذاکره امیرالبحر انگلستان باامیرالبحر ژاپون در کمسیون

مذاکرات امیرالبحرها مزاح وشوخی بوده است

استراحت نمایندگان در آخر هفته

لندن - نمایندگان بحری دول اتازونی وژاپون وبریطانیا اواخر این هفته را مشغول استراحت بوده ووقت خود را صرف دیدن دوستان خود نموده اند نمایندگان ژاپن امروز برای ناهار مهمان رئیس الوزراء مستر ماکدونالد خواهند بود ولی اینقدر واضح است که این ملاقاتها تنها برای رعایت اصول نزاکت نمی باشد و بدون شك مذاکراتی در باره امور مربوطه بعمل میاید.

لندن - بطوریکه شایع است در ضمن مذاکرات رسمی کنفرانس در حینی که نمایندگان ژاپن تقاضای خود را برای مساوات قوای بحری در کنفرانس مطرح نموده بودند امیر البحر استانلی نماینده بریتانیا اظهار داشته بود که بعقیده او بحریه ژاپن از هرحیث تکمیل میباشد وحتی از حیث تعداد هم بابحریه اتازونی برابری می نماید. امیرالبحر باماموتو این اظهار را صحیح ندانسته و گفته بود که هنوز ژاپن از معاهده بحری - واشنگتن پیروی مینماید ولی امیر البحر استانلی مجددا جواب داده بود که خوبست در این مسئله تحقیقاتی بشود تا حقیقت امر ثابت بشود و سپس با مال بشاشت اظهارداشته بود که حاضریم بحریه خودرا بابحریه ژاپن معاوضه نمائیم و گمان نمیکنم دراین معامله مغبون بشویم. این مذاکرات را در شرق اقصی بطرز جدی تلقی نموده اند و تصور میکنند که ما بین نمایندگان اتازونی و ژاپن مناقشات سختی وجود داشته است ولی حقیقت امر اینستکه این اظهارات را نمایندگان بطور غیر رسمی و از روی مزاح می نموده اند و اختلافات شدیدی دربین نبوده است

مذاکرات دراطراف تجدید نظر در قانون اساسی

تصویب طرح مزبور درهیئت وزراء

رؤس مسائل طرح مذکور

پاریس ٤ - روز جمعه مسیو هریو وزیر مشاور ورئیس حزب رادیکال سوسیالیست پس ازخاتمه شورای کابینه وزاری رادیکال و دونفر منشی های حزب را بمنزل خود دعوت کرده وباتفاق آنها متن طرح های مسیو دومرك را تحت مطالعه در آوردند.

درخاتمه مذاکرات که تا پاسی ازشب بطول انجامیده بود مسیو هریو اظهار داشت ما طرحهای رئیس الوزراء را مطالعه کرده و امیدواریم که متن آن فردا مورد قبول واقع گردد.

پاریس ٤ - مسیو هریو دیروز صبح در موقعی که عازم جلسه هیئت وزراء بود بنماینده آژانس هاواس اظهار داشت احتمال دارد راجع به فرمولی موافقت حاصل گردد که آزادی وزرای رادیکال را محفوظ داشته وضمنا عقاید اکثریت و اقلیت را در نظر بگیرد مگر اینکه اتفاقات غیر منتظره بروزدهد

جلسه هیئت وزراء درقصر الیزه تحت ریاست مسیو لوبرین تشکیل شده و با کثریت طرح های رئیس الوزراء را تصویب نمودند در خاتمه مسیوهریو بنام وزرای رادیکال اعلامیه ذیل را بمطبوعات داده. وزرای رادیکال راجع بحق انحلال مجلس آراء خود را ماخوذ میدارند

پاریس ٤ - طرح تجدید نظر در قانون اساسی که در جلسه هیئت وزراء تصویب گردید حد اکثر عده وزراء را ببیست نفر محدود میکند به اضافه شخص رئیس الوزراء (توضیح آن که در فرانسه رئیس الوزراء بتمام معنی وجود نداشته و مسیو دومرك و اسلاف او بنام رئیس هیئت دولت پرزیدان دو کنسی بودند در صورتی که مطابق طرح جدید رئیس هیئت مزبوررئیس الوزراء پرمیه مینیستر گردیده و دارای اختیارات وسیعتری میباشد

رئیس دولت در مدت یکسال از تاریخ انتخابات میتواند با موافقت سنا مجلس را منحل سازد ولی برای بقیه مدت موافقت مزبور لازم نیست -

هیئت وضعیت و ثبوت کاریری مستخدمین را تامین کرده ولی در عوض هر نوع دست کشیدن از شغل را که غیر موجه و یا در اثر دسیسه به عمل آمده باشد بعنوان الغاء عمدی قرار داد فنی استخدام تلقی خواهد کرد.

مخارج جدید در بودجه قابل اضافه نخواهد بود مگر در مقابل عایدات متساوی. در صورتیکه بودجه جدید بموقع بتصویب مجلس نرسیده باشد بودجه سال قبل تمدید خواهد شد.

نطق رئیس الوزرا

نفوذ وقدرت دولت هیچ است

تنها کسی که آرزوی دیکتاتوری دارد سوسیالیست ها و کمونیست ها هستند

احتمال یك کودتای انقلابی برضد دومرك

پاریس ٤ - دیروزعصر درساعت ۷ ونیم مسیودومرك نطق جدیدی ایراد نمود که بوسیله رادیو منتشر گردیده نکات برجسته نطق رئیس الوزراء بقرار ذیل است» نفوذ و قدرت دولت تقریبا هیچ است واگر بازچندی بدین منوال بگذرد هرج ومرج درطرز اداره نمودن امور مملکتی حکمفرما خواهدشد»

مهمترین تکلیف پس از احیاء مالی مملکت احیاء اقتصادی است که صورت نخواهد گرفت مگر با ازدیاد قدرت دولت. تجدید نظر عاقلانه درقانون اساسی یك کار واجب وفوری است چون عدم نفوذ وقدرت دولت یکی از بزرگترین عوامل بحران اخلاقی ومالی واقتصادی وسیاسی می باشد

تنها کسی که آرزوی دیکتاتوری دارد جبهه متحد سوسیالیست ها و کمونیست ها است و من شخصا خیلی مایل هستم که از زمامداری مملکت کناره گیری نمایم ولی می خواهم قبلا وظایف خود را انجام داده باشم و برای این منظور بکلیه وسایلی که قانون اساسی در اختیار من گذارده است متوسل خواهم شد. بعبارة اخری عند اللزوم بخود ملت مراجعه خواهم کرد ولی نظر باین که اصل مراجعه به آراء عمومی در قانون اساسی ما پیش بینی نشده عقیده ملت را بوسیله انتخابات جدیدی خواستار خواهم شد من خیال دارم از مجلسین تقاضا کنم که راجع بچندماده قانون اساسی تجدید نظر بعمل آورند برای اینکه پاره نتوانند قبل از تصریح بودجه باخود داری ازتصویب اعتبارات لازمه کارشکنی نمایند من خیال دارم چندین دوازدهم موقتی را بتصویب برسانم. اگر پارلمان یا تجدید نظر در قانون اساسی و یا حتی باتصویب اعتبارات درخواستی مخالفت نمایند کابینه استعفا خواهد داد

از نقطه نظر تاریخی قانون اساسی فعلی ما سلطنت طلب است. درهر قانون اساسی که مبنی آن اصول دموکراسی باشد حق انحلال مجلس با رئیس مملکت است و نه باسنا در اثر امتناع سنا از منحل کردن مجلس ممکن است باضافه کابینه رئیس مملکت هم استعفاء دهد»

در خاتمه مسیو دومرك تذکر داد که برای تنظیم طرحهای خود بمطالعات کمسیون تجدید نظر مراجعه کرده وحتی پاره تندروی های کمسیون مزبور را حذف کرده است. درنتیجه اختلافات نظر هیئت دولت راجع بپیشنهادات مسیو دومرك در قیمت کلیه اسهام بورس تنزلی حاصل شده است حزب رادیکال رویه مطبوعات را در این موقع تنقید نموده است. بطوریکه ژورنال دودبا اظهار میدارد احتمال یك کودتای انقلابی برضد دومرك میرود

اخبار خصوصی

تشکیل جلسه

شورای جمعیت طرفدار جامعه ملل

جلسات شورای جمعیت طرفدار جامعه ملل که بمناسبت مسافرت بعضی از اعضاء وشرکت آنها در کنگره فردوسی بتعویق افتاده بود اخیراً شوری جلسه خود را روز پنجشنبه گذشته درعمارت دانشکده حقوق تشکیل داد.

در مدت تعطیل مراسلات ومطبوعاتی ازمراکز بین المللی بدارالانشاء جمعیت رسیده بود که آقای دکتر متین دفتری رئیس دارالانشاء هریك را جداگانه درشوری قرائت و طرح نمودند.

برحسب دستور شورای جمعیت بمناسبت دورهٔ اجلاسیه اتحاد بین المجالس دراستانبول پیامی ازطرف جمعیت توسط آقای لیقوانی نماینده مجلس بعنوان مسیو بواسیه رئیس دارالانشاء اتحادیه مزبور داده شده اینك جوابی از مسیو بواسیه به آقای دکتر متین دفتری رسید که بایك لحن مودت آمیزی از وصول پیام جمعیت اظهار امتنان وسلام برادرانه اتحاد بین المجالس را بعنوان جمعیت ایرانی طرفدار جامعه ملل تبلیغ نموده. در این موقع آقای لیقوانی شرحی از مذاکراتی که در اتحادیه بین المجالس شده وبیانی که خود ایشان راجع بصلح طلبی ایران نموده بودند اظهار داشته واضافه نمودند که پیام جمعیت در بین نمایندگان ممالکی که در استامبول حضورداشتند حسن اثری بسزا بخشیده و صورت چاپی سی امین کنفرانس اتحادیه بین المجالس را که درقصر ییلدیز منعقد شده تقدیم جمعیت نمودند

از دارالانشاء جامعه ملل نیز مراسلهٔ مبنی بر اظهار خوشوقتی از تشکیل جمعیت ایرانی طرفدار جامعه ملل باقای دکتر متین دفتری رسیده بودودر مراسله مزبور وعده نمودند که در آتیه مطبوعات و اطلاعات مربوطه بجامعه ملل مرتبا فرستاده خواهد شد که جمعیت ایرانی از جریانات مسبوق بوده و اطلاعات واصله را وسیله پیشرفت کارهای خود قرار دهند

پرفسور رویسن رئیس دارالانشاء اتحادیه جمعیتهای طرفدار جامعه ملل نیز مراسله به آقای دکتر متین دفتری ارسال و خبر انتقال مرکز اتحادیه را از بروکسل بژنو اشعار داشته و ضمنا شرح مذاکراتی که در مجمع عمومی اتحادیه در بهار گذشته در فلکستون خاك انگلستان بعمل امده برای اطلاع جمعیت فرستاده و هم متذکرشده که اتحادیه انتظاردارد که جمعیت ایرانی بر فعالیت خود بیفزایند مخصوصا در این فصل که جمعیتهای طرفدار جامعه ملل بوسیله کنفرانس و غیره مساعی خود را بکار میبرند ودر خاتمه مراسله سهمیه سالیانه که جمعیت ایرانی باید بصندوق اتحادیه تادیه نماید مطالبه نمود که ازطرف شوری دستور ارسال آن بدارالانشاء داده شد

در پایان جلسه موضوع کنفرانس هائی که در زمستان آتیه در مرکز جمعیت بایستی داده شود و همچنین راجع به انتشار مجله جمعیت مذاکراتی بعمل آمده و هیئت تحریریه برای قسمت های مختلفه مجله در نظر گرفته شد،

جلسه آتیه برای روز پنجشنبه ۱۷ آبان ماه ٤ ساعت بعد از ظهر موکول گردید

ورود ولیعهد سوئد ببغداد

خبر واصله از بغداد حاکی است که پرنس گوستاو آدولف ولیعهدسوئد باتفاق پرنسس اینگرید وپرنس برتیل شنبه عصر وارد بغداد شده وقبل از عزیمت بطرف ایران شش روزمهمان پادشاه عراق خواهندبود

هیئت نمایندگی فوق العاده بلژیك در دربار شاهنشاهی

مطابق اطلاع حاصله سفیر کبیر و اعضاء سفارت کبرای فوق العاده بلژیك ماموراعلام تاجگذاری پادشاه جدید بلژیك بسرحد ایران وارد شده اند و قریبا بطهران ورود خواهند نمود از طرف وزارت امور خارجه آقای میرزا حسن خان فرزانه برای استقبال ومهمانداری میسیون مزبور انتخاب وچندروز قبل عازم سرحد غرب شده بودند

شرکت های سهامی قند و شکر تشکیل شرکت سهامی قند طهران

چندی قبل از طرف وزارت مالیه اعلانی منتشر شده بود راجع بتشکیل شرکت های سهامی قند در تمام ایالات و ولایات که در آتیه مصرف قندهرحوزه بوسیله تجارمربوطه همان حوزه که درشرکت سهامی محل خود وارد میشوند خریدو فروش بشود،

عصر دیروز جلسهٔ مرکب از سی نفر تجار عمده فروش قندو شکر در اداره کل گمرکات برای تاسیس شرکت سهامی قند طهران با حضور آقای دکتر سجادی کفیل کل گمرکات تشکیل گردید بدواً نطقهائی درخصوص فوائد و محسنات تشکیل این قبیل شرکت وتوجهات مخصوصهٔ که از طرف شخص اعلیحضرت نسبت بامور اقتصادی معطوف می گردد و ترقیاتی که در امور تجارت و صنعت پیدا شده است ایراد گردید سپس موضوع تشکیل شرکت سهامی قند طهران مطرح مذاکره واقع شد و در نتیجه میزان سرمایه شرکت که مبلغ دوملیون ریال (دویست هزار تومان) تعیین شده بود ازطرف شرکت سهامی تجارتی ایران و تجار عمده فروش قندو شکر تعهد ونقداً پرداخته شد.

نصف از میزان سرمایه را (یکصد هزار تومان) شرکت سهامی تجارتی ایران تعهد وپرداخت نمود و نصف دیگر را تجار عمده فروش پرداخته و باین ترتیب شرکت سهامی قندطهران تاسیس گردید اساسنامه وشرکتنامه ومقررات مربوطه نیز تهیه وتنظیم وبتصویب رسیدوهیئت مدیره شرکت بقرارذیل انتخاب گردیدند

پنج نفر اعضاء اصلی: آقای حاج میرعلینقی هاشمی - آقای حاج میرزا علی قیصریه - آقای حاج محمد رضا بهبهانی - آقای آقا رضا بوشهری - آقای حاج میرزا علینقی کاشانچی

دو نفر اعضاء علی البدل آقای حاج کاظم آقا وهاب زاده - آقای حاج محمد رضا قمی

دو نفر برای تفتیش: آقای حاج سیدمحمود لاجوردی - آقای حاج حسن آقا پرتوی

هیئت مدیره ماموریت حاصل نمود که در اولین فرصت اساسنامه شرکت رابه ثبت رسمی رسانیده وشروع باقدام نمایند

مراجعت بمرکز

آقای میرزا کاظم خان سمیعی مدیر کل ثبت اسناد که برای سرکشی به ادارات ثبت اسناد شمالغرب وغرب عزیمت نموده بودند و قریب یکماه مسافرت ایشان بطول انجامیده بود شب گذشته بمرکز مراجعت وامروز در اداره ثبت اسناد حضور یافته و مشغول کارشدند

اطلاعات شش ماهه پستی

از طرف وزارت پست و تلگراف رساله اطلاعات شش ماهه پستی که حاوی رؤس مسائل و خلاصهٔ عملیات انجام شده در ظرف مدت شش ماهه اول سال جاری از طرف ادارات تابعه آن وزارت خانه می باشد نشر گردیده ویکنسخه آن بادارهٔ ما واصل گردیده واز جمله اطلاعاتی که می دهند اجرای قرار داد عمومی و مقاوله پاکتها و جعبه های باقیمت وامانات وبروات پستی که در دهمین کنگره پستی عمومی منعقده در قاهره از طرف نمایندگان دولت شاهنشاهی امضاء گردیده است مطابق تصویب کنگره مقررات اسناد جدید از اول ژانویه ۱۹۳۵ (۱۱ دیماه ۱۳۱۳) درتمام سرویس های پستی عالم بموقع اجراء گذارده می شود

انتقال

آقای رضا قلی خان اردلان (امیر امجد) از وزارت مالیه بوزارت داخله در احصائیه و سجل احوال کل مملکتی منتقل وبسمت معاونت اداره استخدام برقرار و مشغول کار شدند

ولایات

مسابقه فوتبال دربابل

بابل — میرزا جلال خان افشار ازطرف اداره کل صناعت و فلاحت دیروز وارد بابل شده مشغول مطالعه افات نباتی و طریقهٔ مدافعهٔ آن گردیده است. امروز عصر در اراضی پشت سبزه میدان مسابقه فوتبال بین ورزشکاران ساری و بابل بعمل آمده آقای ناطقی عضو معارف مازندران باحضور رؤسای محلی و رئیس معارف شرح مفصلی دایر باهمیت ورزش و توجه مخصوصی که ازطرف ذات اقدس شاهانه نسبت باین موضوع مبذول می گردد بیان کرده مدال ها وجوائزی که قبلا به یادگار جشن فردوسی تهیه شده بود بین ورزشکاران وشاگردان مدارس توزیع گردید

سدسازی تبریز

تبریز - دیروز ایالت برای سرکشی سد مارالان و نظامیه رفته از ابتدا تا ایستگاه خط آهن تقریبا ۱۰ کیلومتر خاك برداری شده و یکچشمه به پل سابق واقعه در بالای نظامیه افزوده شده است. عمل سد سازی با موفقیت پیشرفت دارد خاك برداری خیابان ها تمام مشغول پاك کردن میدان توپخانه وقسمتی از خیابان شاهپور هستند

خاتمه انتخابات بلدی شیراز

شیراز - انتخابات بلدی خاتمه یافته و از آراء متخذه ۹ نفر آقایان ذیل حائز اکثریت شدند — نمازی - معدل - حکیمی - امام صمدانی - عفیفی - دهدشتی برهان - حسینخان - ستودگان - روز گذشته والی برای بازدید راه بمشهد مرغاب رفته عصر مراجعت نمودند.

رواج بازار فرش وکشمش در سلطان آباد عراق

عراق - یکهفته است بازار فرش نازك باب فرنك خریدار پیدا کرده و در ظرف هفته گذشته یکصدوهشتاد هزار ریال داد وستد شده است باوار کشمش هم خوب مقداری خرید وحمل گردیده مظنه گندم خرواری ۱۰۵ تا ۱۲۰ ریال جو ۷۰ تا ۷۵ ریال است.

شوسه شدن راه سرخس وکلات

سرخس - در اثر جدیت سلطان ایزدی ریاست کمیسر سرحدی ۱٤٤ کیلومتر راه سرخس تابلان شش فرسخی کبود گنبد مرکز کلات که بیشتر از تپه ودره های عمیق بوده اتومبیل رو شده ونیز ۷۲ کیلومتر راه سرحدی از سرخس به تل خاتون و دهنه گرماب وروز آباد اتومبیل رو شده است.

معاملات

نرخ اسعار خارجی و بروات

مظنه فروش بروات در بانك ملی و بانك شاهنشاهی بتاریخ امروز بقرارذیل میباشد :

شهر	بانك ملی	بانك‌شاهی
آمستردام	ر١٠٨٣	
بغداد - یك‌دینار	٧٩ر٧٥	٧٩ر٧٠
برلن صدمارك	ر٦٤٠	ر٦٤٨
بمبئی - صدروپیه	ر٥٩٩	٥٩٩ر٤٠
بروکسل-صدبلگا	ر٣٧٤	ر٣٧٥
زوریخ-صدفرانك	ر٥٢١	٥٢٣-٦٠
لندن-یك لیره	٧٩ر٦٠	٧٩ر٦٠
نیویورك یك‌دلار	ر١٦	١٦ر٠٥
پاریس - صدفرانك	١٠٥ر٥٠	١٠٥ر٦
رم‌میلان‌صدلیر	١٣٧ر٥٠	١٣٧ر٤٠

قیمت‌سهام نفت جنوب ٢ لیره و٣ شانزدهم
مظنه طلا ١٠-١٩-٦ لیره
مظنه نقره هرانس ٢٣ پنس ١ چهارم
قیمت‌سهام‌بانك شاهنشاهی ١٣ لیره و٣ چهارم

تغییر نرخ خرید طلا

بانك ملی ایران نرخ‌خریدطلارا چه درمرکز وچه درولایات ازامروز تا اخطارثانوی از قرار هر مثقالی بعیار ٩٧٥ هزارم ٦٧ ریال تعیین نموده‌و بنابراین مسکوکات طلاطبق‌صورت‌ذیل‌خریداری مینماید

١مثقال طلا بعیار ٩٧٥ هزارم	٦٧ ریال
١ لیره انگلیسی‌طلا	ر١١٥ »
١ لیره عثمانی‌طلا	ر١٠٤ »
دهعثمانی طلا	١٢٢ »
بیست‌مارکی‌طلا	ر١١٣ »
ناپلئون‌طلا(امیریال)	ر١٩ »

مظنه طلا در بازار

مظنه‌های طلای مسکوك و طلای خالص در بازار بقرار ذیل میباشد :

طلای خالص : یکمثقال ٦٧ ریال

مسکوکات طلا

پهلوی جدید ١٢٥ ریال	٢٠ دلاری ٤٨٠ ریال		
لیره انگلیسی ر١١٨ »	دهعثمانی ر١٢٧ »		
لیره‌عثمانی ر١٠٦ »	٢٠مارکی ر١١٦ »		
امیریال ر٩٣ »	٢٠ فرانکی٩٢ »		
پهلوی‌ده‌نخودی ر٢٧ »	اشرفی ٤٠ »		
پنجهزاری ر٢٠ »	دوهزاری ٨ »		

کسر بودجه اتازونی از هزار ملیون دولار تجاوز نموده است

واشنگتن - کسر بودجه اتازونی در سال مالی فعلی از هزار ملیون دلار تجاوز نموده‌واضافه مخارج برعایدات بالغ بر ١،٠٢٦،٧٨٨،٠٠٠ بوده است . کسر بودجه فعلی بیشتر مربوط‌بمخارج غیر مترقبه می‌باشد که در ظرف سال گذشته برای دولت اتازونی پیش آمده است .

صادرات نفت در شرق اقصی

اقدامات دولت اتازونی در قبال ژاپون

واشنگتن ٣ - کفیل وزارتخارجه امریکامستر فیلیپ اظهار داشته که اتازونی بهیچوجه خیال ندارد مساعی خود را برای حفظ اصل « باب مفتوح » در شرق اقصی سست تر سازد . مشارالیه اضافه نموده درصورتی که در خصوص طرح تاسیس انحصار نفت در منچوری موافقتی تحصیل نگردد وزارت خارجه حاضر است اقدامات دیگری در توکیو بعمل آورد ضمنا مستر فیلیپ تذکر داد که برای حفظ اصل « باب مفتوح » در منچوری دولت ژاپن وعده‌های صریحی داده است .

واشنگتن ٣ - در نتیجه اعتراضاتی که‌ازطرف اتازونی راجع بمسئله نفت در توکیو بعمل آمده‌است دولت ژاپون جوابی تلگرافا بوزارتخارجه‌امریکاارسال داشته وجواب مزبور خلاصه یادداشتی است که‌درتوکیو بسفیر کبیر امریکا تسلیم گردیده است .

چنین بنظر می‌رسد که یادداشت ژاپون‌جواب اعتراضات اتازونی را بطور ناقص می‌دهد وازطرف دیگر راجع بامتیازات امریکا در خصوص انحصار نفت در منچوری گویا سفیر کبیر اتازونی منتظر یادداشت دومی می‌باشد . این قسمت تااندازه‌ای‌باعث تعجب گردیده زیرا دولت ژاپون ادعا دارد که‌منچوری مستقل‌بوده وهر اعتراضی باید بهیسین کینك پایتخت مملکت مزبور ارسال شود معذلك چون‌ازتاریخ‌اظهارات مزبور سفیر کبیر امریکا در توکیو اعتراضات خود را تجدید کرده است احتمال دارد که یادداشت ژاپون دلایل رفتار دولت را شرح داده ویابرعکس نظر بمقتضیات وضعیت (هشتاد در صد انحصار فوق‌الذکر مربوط بزاپن می‌باشد) رفتار جدی تری اتخاذ نماید .

واشنگتن ٣ جریده نیویورك تایمز اطلاع‌میدهد که وزارت خارجه اعتراض جدیدی درخصوص انحصار نفت در منچوری بزاپن ارسال خواهد داشت‌زیرا که بنظر دولت امریکا انحصار مزبور باصل « باب‌مفتوح » مخالف می باشد . دولت اتازونی اعتراضی بدولت منچوری نخواهد فرستاد زیرا که چنین‌اقدامی بمنزله شناسائی مملکت مزبور تلقی خواهد گردید .

محاکمات

ضرب منتهی بفوت

حسین پسر خدا داد رعیت ٥٠ ساله اهل و ساکن صرم از توابع قم در اثر نزاع با حبیب الله به وسیله سنك مشار الیه را مضروب و پس از اندك مدتی فوت نموده مستنطق عدلیه قم قرار مجرمیت متهم را طبق قسمت اول ماده ١٧١ قانون‌مجازات عمومی صادر و مدعی العموم بدایت قم‌ادعا نامه‌تنظیم و درحدود مادهٔ ١٧١ از قانون مجازات عمومی تقاضای مجازات متهم را از دیوان عالی جنائی می نماید .

دوسیه مزبور بوسیله یار که استیناف‌بدیوان جنائی تقدیم و بر حسب تعیین رئیس محکمه آقای میرزا باقر خان خاك زاد بسمت وکالت مدافع تعیین جلسه رسیدگی در تاریخ ١٣١٣ر٨ر٧ با حضور آقای سیاسی مدعی العموم استیناف و شخص متهم و وکیل مدافع تشکیل و پس از خاتمه جریان محاکمه رأی ذیل صادر و اعلام گردیده است :

رای محکمه - نظر به‌اعتراف حسین پسر خدا داد به‌منازعه باحبیب در تحقیقات بدوی وشهادت شهود نزد قاضی تحقیق ویکنفر از آن ها درمحضر این محکمه وسایر اوضاع واحوال ثابت ومحرزاست که متهم در بین نزاع باحبیب پسر غلامرضا سنکی بطرف حبیب مجنی علیه پرتاب که بمشار الیه اصابت ومنجر بفوت او گردیده است ومدافعه و کیل مدافع به‌استناد ماده ١٨٨ قانون مجازات عمومی به آن که متهم در مقام دفاع بوده موجه نیست چون مراجعه به‌امنیه محل واحتراز از اقدام پرتاب سنك وبالاخره ورود بمنزل خود وترك نزاع میسر بوده نمی‌توان عمل مزبور را دفاع نامید و این نظر به اینکه متهم قصد قتل نداشته ومسن ودارای عائله است وسابقه جزائی هم از او در دوسیه مشاهده نشده‌رعایت تخفیف در باره او بیمورد نیست لذابرطبق قسمت اول ماده ١٧١ ورعایت ماده ٤٤ قانون مجازات عمومی‌حسین پسر خدا داد محکوم است بدو سال حبس تادیبی که از ابتدای توقیف مشار الیه محسوب گردد

عایدات گمرکی ترکیه

جمع عایدات رسوم گمرکی از قبیل‌رسوم واردات ، رسوم استهلاك ، جزا های نقدی . مالیات عایدات و غیره دولت ترکیه در آخر سال مالی آن دولت متعلق بسال ١٩٣٣ - ١٩٣٤ بالغ بر ٦٨٥،٠٠٠ ر٥٠ لیره‌ترك بوده که این مقدار نسبت بعایدات سال گذشته از همین منبع بمیزان دوملیون لیره اضافه است .

در آخر سال مالی ترکیه که مصادف با ماه مه ١٩٣٤ می باشد معلوم گردیده که دررقم عایدات رسوم واردات آن دولت که مهمترین رقم عایدات گمرکی را در ترکیه تشکیل می دهد به اندازه دو ملیون لیره ترك نقصان دیده شده و در مقابل مالیات عایدات یك ملیون اضافه داشته و در سایر ارقام عایدات هم بمیزان سه ملیون لیره‌اضافه دیده شده است بهر حال عایدات سال گذشته فوق در مقابل عایدات یکسال پیش که ٤٨ر١٠٧ر٠٠٠ لیره بوده بمقدار ٥٠ر٠٦٨ر٠٠٠ لیره بالا رفته است .

جدول ذیل صعود و نزول واردات گمرکی ترکیه را از سال ١٩٢٩ الی ١٩٣٤ نشان میدهد:

١٩٢٩ر١٩٣٠	٧١ر٠١٥ر٠٠٠ لیره
١٩٣٠ر١٩٣١	٦٧ر٣٠٣ر٠٠٠ »
١٩٣١ر١٩٣٢	٥٠ر٨٦٦ر٠٠٠ »
١٩٣٢ر١٩٣٣	٤٨ر١٠٩ر٠٠٠ »
١٩٣٣ر١٩٣٤	٥٠ر٠٦٨ر٠٠٠ »

از سال ١٩٣٠ و١٩٣١ باین طرف مهمترین منابع عایدات گمرکی ترکیه رارسوم واردات و مالیات عایدات تشکیل می دهد و تموجات این عایدات در ظرف چهار سال اخیر بقرار ذیل می باشد :

سال	رسوم‌واردات بحساب‌ملیون‌لیره	مالیات‌عایدات بحساب‌ملیون‌لیره
١٩٣٠ر١٩٣١	٥٥ر٧	١٠ر٦
١٩٣١ر١٩٣٢	٤٢ر٨	٦ر٣
١٩٣٢ر١٩٣٣	٣٦ر٣	٨ر٤
١٩٣٣ر١٩٣٤	٣٦ر٠	٩ر٥

مطابق جدول فوق درسال ١٩٣٠ر١٩٣١ از عایدات گمرکی بمقدار ٨٣ در صد رسوم واردات و ١٥ در صد مالیات عایدات تشکیل‌داده و این نسبت‌درسال ١٩٣٢ر١٩٣٣ در رسوم‌واردات به ٨٠ در صد و در مالیات عایدات بمیزان ١٧ر٥ در صد دیده می شود و در سال ١٩٣٣ر١٩٣٤ از کلیه عایدات گمرکی که متجاوز از ٥٠ ملیون لیره‌ترك می‌باشد بمیزان ٧٢ درصد ازرسوم واردات و ١٩ درصد ازمالیات عایدات است

نتیجه این است که عایدات گمرکی سال مالی ١٩٣٣ر١٩٣٤ ترکیه در ضمن سایر عایدات عمومی آن‌مملکت بمتابه ٨ درصد موقعیتی احراز کرده درصورتی که درسالهای‌پیش این‌نسبت ازیك الی٣ درصد بیش نبوده است

نمایشات

پروگرام سینماهای امشب

آریان : فیلم‌هاری پیل‌شش‌هفته‌در میان‌دزدان

سئانس اول	٦	بعد از ظهر
» دوم	٨	»

ایران : فیلم ناطق آنی اندرا دوریت کوچك

سئانس اول	٧	بعد از ظهر
» دوم	٩	»

پارس:فیلم‌ناطق دنیای شب

سئانس اول	٧	بعدازظهر
» دوم	٩	»

جهان : فیلم ناطق رئیس‌کاروان

سئانس اول	٧	بعدازظهر
» دوم	٩	»

دیدبان(مایاك) فیلم‌ناطق و کسی‌هستی که‌دوست‌دارم

سئانس اول	٦	بعداز ظهر
» دوم	٨	»

داریوش :فیلم ربیشارد تالماج‌درعروسی‌پارلور

سئانس اول	٦ونیم	بعدازظهر
» دوم	٨ونیم	»

سپه: فیلم اسرار آمیز محبوس ٣٨٢٣٤

سئانس اول	٧	بعد ازظهر
» دوم	٩	»

سیزدهمین سالنامه توفیق

در چهل وهشت صفحه باگراور های عالی وکاغذ اعلا وچاپ الوان روز سه شنبه ١٥ آبان منتشر می‌شود قیمت (سی شاهی) این تاریخچه مهم قابل استفاده را خریداری کنید ونیز هرکس ازهرجا سی شاهی تمبر پست باسم و آدرس خود باداره بفرستد یك جلد برای او فرستاده می‌شود

دفتر توفیق

ایجاد شورای ملی جدید در اتازونی

پست جدید نیابت‌رئیس‌جمهوری

وظایف شورای جدید

واشنگتن ٤ - در این چند روزه اخیر در نتیجه ایجاد شورای ملی فوریت رئیس جمهوراتازونی روزولت پست جدید نیابت رئیس جمهوری را برای مسیو دونالد ریچ‌برك تاسیس نموده است پست‌مزبور مطابق قوانین اساسی وجود نداشته وبه مسیو ریچ‌برك اختیارات تامی را تفویض نموده اند مشار الیه این حق را نیز دارا خواهد بود که باعضای‌شورای مزبور دستوراتی صادر نماید در اثر تاسیس شورای ملی فوق الذکر تذکر داده میشود که‌کابینه‌سابق وشورای جدید بایکدیگر مخلوط گردیده و واقعا دولت را تشکیل میدهد رئیس اتحادیه بانکهای‌ذخیره اتازونی ورئیس بودجه ورئیس کمیسیون تجارت‌جماهیر متحده در واقع سمت وزارت را دارا میباشند زیرا که اشخاص مزبور در سیاست عمومی دولت مانند وزارت تجارت وجنك مداخله خواهند داشت .

کنفرانس بین المللی صادرات اسلحه

آلمان هم حاضر بشرکت در کنفرانس مزبور است

ارتباط کنفرانس با وظایف جامعه ملل

لندن ٤ - مطابق شرحی که (نیوز کرانیکل) اشعار می‌دارد دولت‌انگلیس در نظر گرفته که کنفرانس بین‌المللی در لندن منعقد نموده تا راجع بصادرات اسلحه مقرراتی را تنظیم بنماید کنفرانس مزبور در تحت نظارت جامعه ملل تخواهد بود وارتباط با کنفرانس خلع سلاح نخواهد داشت . از المان که بطور نیم رسمی در این باب استمزاج حاصل شده اظهارداشته که حاضر است در کنفرانس مزبور شرکت نماید .

معهذا بنظر نمیرسد که فرانسه و دول اتفاق صغیر وجماهیر شوروی راضی بشوند که این موضوع‌مربوط بمؤسسه ژنو نباشد .

در محافل سیاسی تصور نمی‌رود که دولت انگلیس حاضر بشود که راجع بداد وستد اسلحه در انگلیس تحقیقاتی بعمل نیاید زیرا که عدم از اعضای پارلمان طرفدار اقدام‌مزبور می‌باشند .

جمع‌آوری اعانه

لندن - تابحال‌مبلغ ٤٠٠ هزار لیره برای اشخاصیکه در نتیجه حریق معدن کرسفورد متحمل خساراتی گردیده‌اند جمع آوری شده‌است

قرار داد های تهاتر

ژنو ٤ - دولت امریکا قبول کرده است که در تحقیقات مربوطه بقرار داد های تهاتر شرکت نماید چنانچه میدانیم براثر پیشنهاد فرانسه مجمع عمومی جامعه ملل کمیته ای برای این منظور معین گردیده است

اطلاعات متفرقه

پادشاه یوگواسلاوی گفته بودند خطر جانی پیشگوئی شده بود

بقراری که از منابع موثقه اطلاع میدهند به آلکساندر پادشاه یوگواسلاوی گفته‌بودند که پاریس نرود یکی از نوکرها واز ندماء پادشاه اظهار میدارد که در حضور او ملکه از پادشاه تقاضا کرد پاریس نرود زیرا حس میکرد که‌مخاطراتی در راه برای او موجود باشد . پادشاه جواب داد که از این مسافرت نمیتوانم روی گردانید زیرا تکلیف ووظیفه بمن چنین امر کرده و باضافه حفظ صلح در اروپا ایجاب چنین امری را مینماید .

دومین مرتبه که پادشاه توصیه شدازاین‌سفرصرف‌نظر کندازطرف‌رئیس‌مجلس‌شورای‌یوگواسلاوی‌بود که‌باوجود دور بودن از مرکز مملکت مسافرت خودرا بترکیه کوتاه کرده وهرچه زودتر به بلگراد مراجعت بکند پادشاه را از خطری که در جلو داشت آگاه سازد گویند که پادشاه فقید در جواب نصایح واندرزهای مشفقانه‌رئیس مجلس مذکور گفته است .

چون تکلیف‌بمن گفته است‌هرگز از انجام آن روی نخواهم گردانید

عادات واخلاق پادشاه فقید یوگواسلاوی

الکساندر پادشاه فقید مملکت یوگواسلاوی که دورهٔ عمرش براثر سوء قصد مارسیل کوتاه شد مردی بسیار خوش منظر و طرفدار آداب و رسوم قدیمه‌بود . هر روز صبح ساعت ٥ از خواب برخاسته وازهمان ساعت شروع بکار می کرد .

همواره لباس نظامی دربر داشته و حتی در ایام تابستان آن را ازتن بیرون نیاورده و اوقات پذیرائی نیز بهمان لباس نظام آراسته بود . زبان فرانسه را بخوبی دانسته ولی زبان انگلیسی خوب حرف نمیزد . با ملکه همیشه بزبان فرانسه تکلم کرده و ملکه چون فرانسه خوب نمی‌دانست انگلیسی جواب می‌داد . ملکه را با یك کنیه مخاطب کرده واوقات غیررسمی اوراباسم «میگنون» خطاب می کرد .

غالب اوقات که فرصت می‌داشت باملکه در جنگلها رفته و ناهار را آن جا صرف می کردند . پادشاه مذکور نزدیك را خوب نمی دید واز همین جهة عینك دماغی می‌زد . تیر انداز ماهر بوده ودر شکار بزهای وحشی کوهی فوق العاده مهارت داشت . خود اتومبیل ران قابلی بوده و دوستدار اتومبیل بود واز همین جهة انواع و اقسام اتومبیلهای قیمتی در کاراژ خویش داشت . ملکه یوگواسلاوی نیزرانندن اتومبیل رازیاد دوست میدارد .

صنایع ظریفه‌را بسیار دوست‌میداشت واخیراً یك‌قصر باشکوهی را که‌درنزدیکی شهر بلگراد بنا کرده آدم دزدی عجیب در امریکا

در روز دهم ماه اکتبر مردی که بلباس فاخر ملبس بوده بدرب عمارت « مستر استول » یکی از رؤساء ومدیران نفت آمریکا رفته وبه کلفت خانه اظهار می دارد که برای تعمیر سیم تلفون آمده است .

کلفت درب را بروی مرد ناشناس باز کرده وکنار میرود مرد تازه وارد که یکی از معروفترین ویی با کترین آدم دزد های آمریکاست اول سیم تلفن را قطع کرده وسپس باطاق خواب خانم خانه رفته وبمحض ورود طنابچه خویش را از جیب بیرون آورده وامر می کند که بدون درنك بااو ازمنزل خارج‌شود میستر استول زن وجیه ملیونر هر کاری می کند که شاید بتواند از چنك آن مرد خلاص شود نمی‌تواند از او تقاضا بکند که یك حواله ای گرفته وبرود ولی آن مرد قبول نمیکند خانم مذکور قصد فرار میکند که مرد سارق خانم رابا لگد بزمین زده وسرش بمیز اصابت کرده و مجروح می شود سپس بادوائی که داشته او را بیهوش وسپس توی اتومبیل انداخته فرار میکند .

دزد مذکور قبل از خروج از منزل یادداشتی بعنوان « مستر استول » می گذارد و تقاضای ٥٠ هزار دولار خون بها می کند شب ساعت هفت و نیم وقتی شوهر بخانه مراجعت کرده واز قضیه‌اطلاع پیدامیکند بدوا پلیس خبر داده واز همان‌ساعت مشغول تفتیش می شوند

مستر اوکار هوور که در قضیه کشف دزد طفل لیندبرك شهرت پیدا کرده وباضافه جان‌دلینگر اولین دشمن جامعه امریکا را که معروف به نره یك است تشخیص داده است مامور تحقیقات شده از واشنگتن برای کشف قضیه بوسیله طیاره حرکت کرده است .

مستر استول اعلام داشته است چنانچه زن او را سالم بدورد کنند ازپنجاه هزار دولارهم بیشتر خواهد داد . دوروز بعد از دزدیده شدن عیالش‌مستر استول وجه لازمه رانقداً بنشانه‌ای که داده‌اندرسانیده ولی از مراجعت زنش خبری نیست .

پلیس ازروی یك انتظام کاملی تمام‌آن‌نواحی را که سارق نشانی داده جستجو کرده ولی‌تا کنون موفق بپیدا کردن مشارالیها نشده است .

پلیس های تامینات و پلیس های سری در اطراف جنگلی که سارق نشان داده وجوها نیز از مستر استول دریافت داشته مشغول تحقیق می باشند بقراری که از منابع پلیس خبر میدهند خانم‌ملیونر از بجنورد مینویسند

مدرسه همت‌بجنورد

برای بنا و تاسیس مدرسه ملی همت در بجنورد اخیراً اقداماتی بعمل آمده و در نتیجه اقدامات مذکور مبالغی اعانه در حدود ٤١٩٥ ریال جمع آوری و تقبل شده است و محل آن هم از آقا میرزا بابا و آقا شکر الله تقدیم و واگذار به معارف بجنورد گردیده و محل مذکور در حدود هشتصد تومان قیمت دارد ، و اینك از وجوه‌وصول شده از اعانه مشغول تعمیر و تهیه اتاقیه جهة‌مدرسه مزبور شده اند ، اسامی آقایانی که اعانه مدرسه را تقبل نموده اند بشرح ذیل میباشد :

آقای حکمران ١٠٠ ریال — آقای یاور تاج بخش فرمانده فوج ٢٠٠ ریال - آقای‌حبیب‌الله خان سردار منتصر ٣٠٠ - آقای اردشیر خان ٣٠٠ آقای نایب اول پرتوی ٢٠٠ - آقای امدارریس شرکت فلاحتی ٢٠٠ - آقای سپهر رئیس امور اداری ١٥٠ آقای نصرالله خان شادلو ١٥٠ - آقای دکتر عزیزی ٢٠٠ - آقای یاور خسروی ١٠٠ - آقای یاور خیری ١٠٠ - آقای نایب اول دولتشاهی ١٠٠ - آقای نوربخش رئیس امنیه ١٠٠ - آقای علی اکبر خان منصور ١٠٠ آقای جعفر زاده ١٠٠ - آقای تمدنی ٧٠ محمد خان ناظری ٧٠ - آقای نایب‌دوم شکوهی ٥٠ - آقای نایب دوم کماسی ٥٠ - آقای نایب دوم نادری ٥٠ - آقای نایب دوم پور اسحق ٥٠ - آقا قدر رئیس ثبت اسناد ٥٠ - آقای امین‌صباح ٥٠ - آقای رضائی رئیس‌بست ٥٠ - آقای نصیر نظمیه ٥٠ - آقای مهاجر رئیس نظام وظیفه آقای اورنك رئیس مالیه ٥٠ - آقای نصرة‌الدیوان میرینجه ٥٠ آقای‌قاضی‌زاده ٥٠ نماینده‌شرکت‌وهاب‌زاده ٥٠ آقای اکاثره ٥٠ - آقای صمیمی رئیس سجل احوال ٥٠ - آقای درویش علی‌میرزا ٥٠ - آقای شفائی رئیس محاسبات‌مالیه ٥٠ - آقای حاجی‌نصرت ٥٠ - آقای‌حاجی‌حبیب مقدادی ٥٠ - آقای حاجی سعادت ٥٠ - آقای غلامحسین‌خان فلاح ٥٠ - حاجی گرمه ٥٠ - آقای اسکوئی ٤٠ - آقای وثوق دوا فروش ٤٠ - آقای زاهدی عضو مالیه ٣٠ - آقای نصرالله اخوان ٣٠ - سیدعنایت الله خان معاون آقای امام جمعه ٣٠ - آقای معین نایب اولیائی ٣٠ حاجی‌علی‌اکبر بوستین‌دوز ٢٠ - آقای‌سیدمحمدسدید ٢٠ آقای مبین مظفری ٢٠ - آقای‌دربائی ٢٠ - آقای ادراکی ٢٠ - آقای زعفر اناو ٢٠ آقای ژیانی ٢٠ حاجی غلامحسین یزدی ٢٠ آقای کاظمی ٢٠ - حاجی شیرالله ٢٠ - حاجی مهدی‌قزوینی ١٥ - آقای صفاری ١٠ آقا بابا جمشیدی ١٠ - قناد زاده ١٠ - حاجی وداد ١٠ - آقای فرشچی ١٠ - آقای کامیار مفتش ١٠ - آقای رجب بزاز ٥٠

جمع کل ٤١٩٥ ریال

مذکور درقید حیوة نیست زیرا معتقدند که از اثر ترس اولیه ضعف کرده ومرده ویا آنکه آدم‌ها اورا برای خلاصی خویش اورا مقتول و چون ترزند لیندبرك در زیرخاك پنهان کرده است .

بهاء سوءظن

دو قتل دلخراش در پس یك سوءظن‌اتفاقی افتاده است . مستر ویلیام انگلیسی که شغلش کار های اصلاح کفش و واکس زنی است در اداره تامینات موقم استنطاق اظهار داشته است که روزی طرف عصر زن ٥٧ ساله‌اش بدرب مغازه آمده و چون یکی از دختران کارگر را هنوز مشغول کار می‌بیند بنای تشدد‌وتغیر را گذارده وباآن دخترنزاع می کند .

دختر مذکور موسوم به « میس‌رابینسون » اوقاتش تلخ و چون دختر درست کرداری‌بوده‌ازروی جهالت خودرا شبانه برودخانه انداخته غرق و جسدش فردای آن‌روز کشف می شود

این خبر که بعد از چند روز غیبت آن دختر بصاحب دکان مذکور می‌رسد او نیز برای زن خود تعریف می کند ، زن « مستر ویلیام » بر اثر شنیدن این حکایت متاثر شده و در غیاب‌شوهر خود بوسیله کاز خفه کننده خویشتن را مسموم می سازد .

بقراری که پلیس هم تحقیقات کرده است رابطه‌ای بین صاحب کار ودختر کارگر نبوده بلکه آن‌دختر با نهایت جدیت کار می کرده است که باجوان زارعی بزودی وصلت کرده باشد

اعانه از فروش یك اتومبیل

پرنس اف ویلز ولیعهد انگلستان درساختن یك اتومبیل کوچکی در کارخانجات فورد در شهر واگنهام مساعدت کرده وآن اتومبیل برای فروش بمزایده گذارده شد که قیمت حاصلهٔ از آن تقدیم صندوق بیمارستان پادشاه جورج در انگلستان گردد ، اتومبیل مزبور پس از آن که در کارخانه فورد با مساعدت ولیعهدبریطانیا ساخته‌شد مدیرکارخانه آن‌را بمریضخانه مذکور هدیه نمود ، ودر ریژنت استریت بمزایده گذارده می‌شود وهر کس بیشتر خریداری کرد از او خواهد بود ، قیمت آن بمبالغ دیگری که بطور اعانه جهة این مریضخانه جمع‌آوری گردیده است تخصیص بمریضخانه خواهد داشت .

دکتر ارام از اروپا مراجعت کرد

مطب مخصوص جهت امراض مقاربتی و تناسلی (لاله زار کوچه امین السلطان) سوزاك — سفلیس — ضعف — قوه باء معالجات بوسیله الکتریسیته از خانمهای محترم علیحده در طبقه اول پذیرائی میشود.

مرکز پروفیلاکتیك شب و روز مفتوح است

هرگاه میخواهید بمرض مبتلا نشوید بلافاصله یکمرتبه باین مطب مراجعه فرمائید از همه نوع امراض مقاربتی مصون و محفوظ خواهید بود نمره ثبت اداره صحیه و خیریه و معاونت عمومی ۲۹۶۱

نمره اعلان ۲۰۶۱ (۲۳)

حمل و نقل مسافر و مال التجاره — یومیه مازندران — مؤسسه خرم، طهران میدان گلوبندك تلفن ۹۶۳

نمره اعلان ۱۸۴۸ ۱۲-۲۶

آخرین سیستم ماشین تحریر فارسی کونتیننتال Continental (مطابق اسلوب حداد) با اضافات و مزایای بیشتری برای تجارتخانه اسحق بنانی واخیه قریباً وارد خواهد شد

نمره اعلان ۲۳۱۹ ۳ - ۱۰

بیمه حافظ دارائی

واسباب راحتی خیال و زندگانی است

برای تحصیل همه رقم توضیحات وانعقاد بیمه

۱ — حوادث و زندگی بترتیبات مختلفه
۲ — حریق منازل و عمارات و انبارها و مؤسسات
۳ — حمل و نقل بداخله و خارجه و بالعکس
۴ — اتومبیل های سواری و بارکش توسط کمپانی های معتبر ثبت شده در ایران بادرس ذیل رجوع کنید: ن. ی. شبان سرای رشتی تلفن ۸۴۲ نمره اعلان ۱۷۹۱

بعضی اعلانها حرف است ولی اعلان ما عملی است

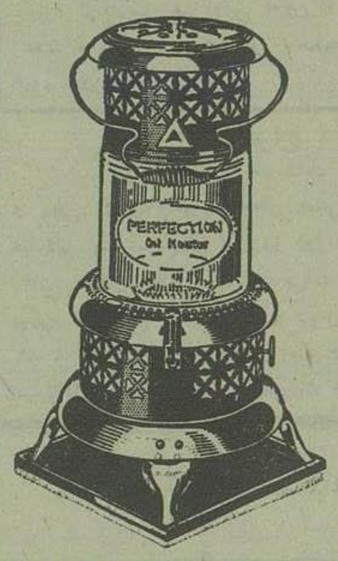

بخاری نفتی پرفشکشن. ساخت امریکا بشروط ذیل فروش میشود ۱. در موقع سوختن هیچ بوی نمیدهد ۲. ابداً دود نمیکند ۳. مصرف نفت آن از تمام بخاری ها معروف کمتر است ۴. یك اطاق معمولی بخوبی گرم میکند ۵. در شب اطاق را روشن میکند ۶. بواسطه ظرافت و زیبائی منظر بمنزله مبل قشنگی است اطاق شما را زینت میدهد ۷. چنانچه تمام محاسن فوق را نداشته باشد پس گرفته قبول می شود

محل فروش مغازه امین غنیمه لاله زار جنب سینما ایران

نمره اعلان ۷۹۲۲

دکتر خسرو نامداران

از مرضای محترم در مطب جدید پذیرائی مینماید

خیابان حافظ (بالای چهارراه کنت) مطب سابق دکتر رفیع خان امین. تلفون ۱۴۳۹

نمره اعلان ۱۸۳۹

تیغ ریون ایکس

ساخت آمریکا

بهترین تیغ خود تراش امروزه

در اغلب خرازیها بفروش میرسد

نمره اعلان ۲۳۱۸ ۵ - ۱۰

معاملات نقدی

شرطی قطعی رهنی اجاره را باژانس سپهبانی لاله زار مرتبه فوقانی جنب مغازه کهن تلفون ۵۰۷ مراجعه فرمایند نمره اعلان ۲۳۴۳ ۳-۷

کلاس ویولن فروتن

با حفظ حیثیت وشئون اخلاقی خود خواتین محترمه و آقایان محترم میتوانند فن ظریف موسیقی را در محل ذیل تعقیب وتکمیل نمایند

خیابان شاهپور - اول بازارچه شیخ هادی

نمره اعلان ۲۲۱۸ (۱۲)

فراموش نفرمائید

بهترین زیر پیراهن های پشمی انگلیسی زنانه مردانه بچه گانه منحصر ببرادران محمد زاده لاله زار است تلفن نمره ۱۷۵۲

نمره اعلان ۲۲۵۶ ۵ - ۱۵

اقسام لباس های ورزش

لاله زار قدس جورابچی

نمره اعلان ۱۸۹۲

حب حیات دکتر راس

در تمام دواخانها بفروش میرسد

نمره اعلان ۲۱۹۸ ۱۴-۳۰

مرکز عمده قلمکار اصفهان

اقسام پرده - رو میزی پیش بخاری - رومبلی رو کرسی - روی تخت خواب انواع واقسام دیگر جزئی وکلی مرکز فروش مغازه امتعه وطن لاله زار جنب کافه لاله زار نمره اعلان ۲۱۰۸

هندسه سال چهارم متوسطه

از انتشارات جامعه لیسانسیه های دانش سرای عالی

تالیف آقایان میرزا احمد خان مهران ومیرزا حسین خان مجذوب برای فروش حاضر است محل فروش کتابخانه ومطبعه دانش جنب دار الفنون

نمره اعلان ۲۳۵۴ ۲-۳

دار الصنایع جهانگیر خان عظیمی میکانیك

جهت تعمیرات (ماشین تحریر) و الات الکتریسته و سیم کشی لوسدور و ماکنیتو اول خیابان باب همایون سمت تلگرافخانه مغازه دودربی دائر است نمره اعلان ۲۳۶۳ ۲-۳

اگر مسافر مازندران هستید

به گاراژ ثابت برای تهیه اتومبیل سواری مراجعه نمائید

نمره اعلان ۱۶۹۸

صورت ریز مواد نفطی شرکت «پرس آذ نفط»

۱ - **نفت** اعلاترین رقم
۲ - **بنزین** جنس اعلا
۳ - **سوخت موتوری** نفط سیاهی است برای ماشین های نفتی
۴ - **نفت سیاه معمولی (آ)** سوختی است جهت ماشینهای دیگدار بخاری
۵ - **آفتول «ت» گارگویل** جهت روغن کاری سیلندر - اتومبیل - تراکتور وموتوسیکلت در فصل تابستان
۶ - **آفتول «م» گارگویل** روغنی است جهت سیلندر - موتورهای اتومبیل، تراکتور وموتوسیکلت در فصل تابستان
۷ - **سولیدول «ت» تاوت** برای روغن زدن اتومبیل - تراکتور و سائر قسمت های ماشین و اجزای آن که باهم اصطکاك می کنند بوسیله روغن دادن (اشتافر) بترتیب دیگر
۸ - **روغن ماشین** برای روغن زدن یاتاقان ودستگاه ماشین زمینه وسائر اقسام ماشین و ترانسمیسیون
۹ - **روغن سیلندر (۲)** برای روغن زدن یاتاقان های ضامنی سیلندر ماشینهای بخاری وسائر آلات اصطکاکیهٔ که باثقل زیاد حرکت می کنند
۱۰ - **ویسکوزین (۲)** برای سیلندر ماشین های بخاری که با قوهٔ تا (۱۲) آتمسفر کار می کند (همچنین برای جعبه دنده و دیفرنسیال اتومبیل استعمال می شود)
۱۱ - **ویسکوزین (۵)** برای سیلندر ماشین بخاری که با قوهٔ تا (۱۵) آتمسفر کار می کنند (همچنین برای جعبه دنده و دیفرنسیال اتومبیل استعمال می شود)
۱۲ - **ویسکوزین (۷) و (۱۰)** برای سیلندر ماشین بخاری با درجهٔ حرارت زیاد با (۳۰۰) درجه که روغن بالنسبه خیلی غلیظی را ایجاب می کند (همچنین برای جعبه دنده و دیفرنسیال اتومبیل استعمال می شود)
۱۳ - **واپور «ل» (م) «ت»** برای سیلندر ماشین بخار درجه حرارت زیاد تا (۲۵۰) و (۳۱۰) درجه وعلاوه بر آن درجه سانتیگراد
۱۴ - **روغن موتور «م» (ت)** برای سیلندر ماشینها با سوخت نفت سیاه (دیزل) و ماشین ها با سوخت نفت وبرای موتور های کازی وبحر پیمائی
۱۵ - **روغن دوك (۲) و (۳)** برای روغن زدن دوك ودستگاه و ماشینهای نخ ریسی
۱۶ **ولتا «ت»** برای یاتاقان موتوالکتریکی ودینام ماشین
۱۷ - **هواپیمائی «آآس» آو** روغن برای موتورها یاساختمان ها و قوه های مختلف درفصل زمستان وتابستان
۱۸ - **ررغن ترانسفور ماتور** برای ریختن روغن به ترانسفور ماتور و رئوستان های روغنی و برای بستن آلت برقی که قوه ولت زیادی دارد
۱۹ - **روغن ماشین خیاطی** برای روغن کاری ماشین خیاطی و جوراب بافی و سائر ماشین های بافتنی
۲۰ - **روغن وازلین**
۲۱ - **روغن عطری**
۲۲ - **روغن اسلحه** برای توپ - وتفنك و مهمات وسائر اقسام ذخائر جنگی (تهیه آن منوط به سفارش مخصوص است)
۲۳ - **امولسول** برای تقلیل حرارت مته - و منقاش دستگاههای مته و خراطی که مخلوط با آب استعمال می شود
۲۴ - **پارافین سفید** برای کبریت سازی ودر سائر موارد بجای موم استعمال می گردد
۲۵ - **نفتالین**
۲۶ - **صابون نفتی** یکنوع صابون نرم نفتی ضد عفونی است
۲۷ - **روغن چرخ** - برای میله های عرابه
۲۸ - **روغن گرافیت (مغز مداد)** برای روغن زدن دنده و زنجیر
۲۹ - **نفت سیاه روغنی** برای روغن زدن میله های واگن وآلات غیرظریف مکانیسیم ماشین
۳۰ - **قیر نفتی** درراهسازی و مفروش کردن خیابان ها - پیاده روها و پشت بام وغیره استعمال می شود
۳۱ - **بك مایعی «راتبانه گازدار»** در صنعت پوشش بام تهیه قول - برای صمغ کردن قسمت های چوبی از قبیل قسم تلگراف و تلفن و چوب های دیواری و تخته آلات الوار زیرراه آهن - بام قولی قسمت های زیرزمینی قایقهای چوبی وغیره جهت جلو گیری از پوسیدگی وموریانه خواری استعمال شود

بیست روز ترك میشود — **حب زندگی - ترك تریاك** — بیست روز ترك میشود

در مدت ۲۰ روز ترك می شود تصدیق شده صحیه محترم بلدیه **دواخانه سلطانی** خیابان چراغ برق تلفون ۹۷۵ سفارشات از ولایات قبول میشود آدرس خودتانرا بفرستید مجانا مستوره فرستاده می شود نمره اعلان ۲۳۶۸ ۱-۱۰

بقلم هال کاین — ۳۴ — ترجمه رنامور

چهار راه زندگی

«زنی که بمن عطا نمودی The Woman Thou Gavest Me»

داستان ماری انیه ل

کتاب اول - دوران دوشیزگی

فصل هیجدهم

مدت مدیدی گذشت وهیچ حادثه ای که این صفا وآرامش را برهم زند واین زندگانی منزه از آلایش را تیره وغبار آلود سازد بوقوع نپیوست. پدرم هیچگاه از من سراغی نگرفت ودرایام تعطیل مادر مقدس مرا بکلبه خود در (ندمی) میبرد.

آنجا کلبه بود زیبا ودر محوطه مصفائی در دامنه جبال کامو ودر میان یك قریه قدیمی واقع بود. قریه مزبور عبارت از یك برج ویك صومعه قدیمی ودر فاصله کمی از آن در میان دره درپاچه قشنگی در وسط فرش زمردین سبزه ورپاچین برروی زمین گسترده شده ومنظره فرح بخشی تشکیل میداد.

سال ها باین ترتیب گذشت ولی من متوجه مرور سریع ایام نبودم پس از ورود بدیر طولی نکشید که با اوضاع آن کاملا خو گرفته و از وضع حال فوق العاده خودمسرور و راضی بودم. گاهگاهی مراسله ای از خانواده ام بمن میرسید. بعضی از این مراسلات احیانا از طرف بتسی قشنك بود، در این مراسلات جز تعریف از مجالس بال در اداره حکومتی شرح رقص او با (لورد را) وداستان سواری ها و شکار ها در مصاحبت او چیزی دیده نمیشد، ندرتا مراسله ای از خاله بریجت دریافت میداشتم. او نیز مراسله خود را با شکایت از مخارج روز افزون لباس من در دیر شروع کرده و با شرح البسه مجلل دختر خودش وچگونگی زیبائی وقشنگی وی با این البسه بپایان میرسانید.

از نه سی ماك لئود و پدرم بهیچوجه مراسله ای بمن نرسید تنها فاتردان بود که همیشه برای من کاغذ مینوشت و جزئیات حوادث را شرح میداد.

بدواً از پدرم شرح مبسوطی نوشته شرح میداد که چگونه بانجام بسیاری از امور مهمه خود موفق گردیده، چطور وضعیت بحری او پیشرفت حاصل نموده و بچه کیفیت سالون های رقص و کافه ها و رستورانها را تشکیل داده است. شرح میداد که بچه نحو در اثر وسائل فوق صد ها هزار لیره بجیب اهالی (الان) رفته و بمیزان ثروت و تمول عمومی افزوده است

ولی همیشه در پایان مراسلات خود اظهار تاسف مینمود که سیل ثروت اساس تقوای مردم را بهم شکسته وحرص وخود خواهی جای فضیلت وعفت نفس اهالی را گرفته است.

سپس از تامی مایت شرحی نگاشته واز قول او سلام میرساند مطابق آنچه فاتردان می نوشت این مرد نیك سیرت خوشحال بود که من از دست آن «زنکه گنده» که روز بروز بد اخلاق تر می شد دور شده ام ومیگفت «بقدری این زن فاسد ونتر شده که بمرغ او کیش نمی شود گفت»

در باره مارتین کنراد نیز اطلاعاتی داده مینوشت که این جوان در علم طب مشغول تحصیل است ولی قلب او پیوسته در قطب شمال میباشد وهمیشه آرزومند است که روزی بسیر وسیاحت در آن سر زمین دور افتاده برود.

همچنین از (لوردرا) نیز اطلاعاتی داده مینوشت در این جوان روح شیطان حلول نموده وپس از اینکه از اکسفورد اخراج شد زندگانی رذالت آمیز وپستی در پیش گرفته، مال وثروت خود را در عیاشی واعمال ناشایست تلف نموده واینك لله های او می خواهند قبل از اینکه املاکش نیز بباد فنا داده شود زنی غنی ثروتمند برایش ازدواج کنند. این بود یك سلسله از اطلاعاتی که فاتردان در طی مراسلات خود بمن مینوشت:

من قسمت اعظم وقت خود را صرف مطالعه کتب مذهبی مینمودم از قبیل سرگذشت حیات سن ترزا تفکرات سن فرانسیس و مخصوصا رسائل و ادعیه ماری مارکارت که شراره عشق او بکلیسا قلب مرا روشن میساخت.

در نتایج این مطالعات میل شدیدی برهبانیت درمن ایجاد گردید. هیچ درباره تصمیم خود بهیچ کس حتی بمادر مقدس نیز چیزی نگفتم ولی روز بروز این تصمیم جدی تر و قطعی تر می شد.

شاید یك دختر بی مادر و بی خانمان با این سنج احساسات و عواطف طبیعتا بعالم روحانیت توسل جسته ومی خواهد تاریکیهای زندگی را بوسیله نوری که از سرچشمه دیانت میتابد بر طرف سازد. ولی چون بنظر میاورم که چگونه عشق، عشق بشری و انسانی، عشق بشوهر و بچه در سرشت من مجهز شده است نزدیك است قلبم در زیر فشار تالمات زندگی خورد شود وبنظرم می رسد مادرم که در زمین برای رهائی جسم من از چنگال ظلم پدرم می جنگید پس از مرك خود نیز در آسمان برای استخلاص و نجات روح من با پدرم در کشمکش بوده است

در سن ۱۸ سالگی عشق ومیل من برهبانیت بحد اعلای خود رسیده و در همین موقع بود که اساس این عشق واژگون شد

در این سال میبایست میلدرد بانکس در شهر روم درسلك راهباتی که عمر خود را وقف تفقد از حال زنان تیره روز و بدبخت مینمایند منسلك گردد ومادر مقدس مرا نیز برای تماشای مراسم راهبه شدن وی باخود بروم برد.

تاثیرات عمیقی را که مشاهده آن مجلس در من نمود هیچ نمیتوانم فراموش کنم، در یکی از صبحهای فرح بخش فصل تابستان، هنگامی که آفتاب انوار طلائی خود را تازه نثار زمینیان مینمود باغچه دیر باگلهای قشنك مزین شده و چندین شمع بر روی محراب کلیسا نور افشانی میکرد عده کثیری بامسرت وانبساط فوق العاده ای بطوری که گوئی برای حضور در مراسم جشن یکی از اعیاد میروند داخل صحن کلیسا می شدند و سپس اسقف با لباس تمام رسمی کلیسائی و متعاقب وی میلدرد مانند یك نوعروس ملبس بلباس مجلل سفیدی شده ونقاب سفیدی برچهره انداخته و با چند نفر از رؤساء خواهران داخل کلیسا شدند.

این وصیت بدون کم وکاست شبیه مراسم عروسی بود. فقط داماد در این میانه دیده نمیشد وداماد غیر مرئی مسیح بود که این دختر روح خودرا وقف خدمت بوی مینمود. مراسم تحلیف آن مجلس نیز شباهت تامی بمراسم تحلیف ازواج داشت ولی سکوت وآرامش وروح تقدس وآسمانی که این مجلس را فرا گرفته بود در ارواح حضار تاثیراتی خاص می بخشید. میلدرد مانند یك عروس واقعی جلو آمد. انگشتری در دستش نمودند متعهد شد درهرحال که باشد در فقر ودر غنا، در سلامتی ودر مرض ودر خوبی ودر بدی تا آخر عمر خود وتاباید خداوند را خدمت کند وازمتابعت میل ورضای او غفلت نورزد

در تمام مدت اجرای مراسم مذکور مسرت وانبساطی فوق العاده در من پیدا شده بود. پس از ختم این مراسم بدیر مراجعت نمودیم ومیلدرد بمن اظهار داشت که می خواهد بلندن رفته ودخترانی را که در اعماق مدارج بدبختی وبد نامی سقوط نموده اند دستگیری وحمایت کند وبااینکه نمی دانستم میلدرد کجا می رود وچه می کند ولی بشنیدن این حرف در قلب خویش تعهد نمودم که از رفتار وی متابعت کنم وراهی را که او رفته است بپیمایم.

اعلانات حراج اموال غیر منقول

املاك ذیل در اجرای اداره ثبت طهران حراج میشوه

نمره حساب	نمره پلاك	نوع ملك	محل ملك	مالك	به ثبت رسیده یا خیر	اجاره ماهیانه بریال	آخر مدت اجاره	روز و ساعت حراج	مبلغ شروع حراج بریال
-	۷۷٤۲	٤ دانك از ٦ دانك خانه	ناحیه ۸ کوچه ماسوره	مشهدی رمضان وشاطر یوسف	نرسیده	نمیباشد	-	٤ ساعت بظهر ۱۷ آبان ۱۳	۲۹٦۰
-	۱۰٦۷	۱۲ از ۱۵ سهم باغچه وعمارت	ناحیه ۱۰ خارج دروازه کمرك	ابوالقاسم سمخان مشعوف	»	»	-	۲ ساعت بظهر ۱۷ آبان ۱۳	۸۸۰۰
۲۷۱٦	-	باغ مشجر معروف بواشخره	قریه سنکان بلوك لسن	ابوالقاسم محمد حسینی	»	»	-	۲ ساعت بظهر ۲۱ آبان ماه ۱۳	٥٦۰
۲۷۲۸	-	۷ از ۱۲ ساعت از گردش ۱۳	میاه قنات یائین دز آشوب	عصمت الملوك خانم	»	»	-	٤ ساعت بظهر ۲۱ آبان ۳۱۳	۳۳٦۰
-	٤۱٥	ششدانك یکبا بخانه	قنات آباد کوچه مقدس	یدالله حاجی نوروز نظری	نرسیده	-	-	٤ ساعت بظهر ۲۳ ابان ۱۳	۳۲۰۰
-	۱۰٥۱	ششدانك یکبا بخانه	بیرون دروازه شهرنو	استادحسین دائی معصوم	جریان	-	-	۲ ساعت بظهر ۲۳ ابان ۱۳	۲۹٦۰
۲۷٥۱	۱٤۹۰	٦ دانکعمارت با نضمام حق الشرب	سنکلج کوچه شیبانی	کوهرالملوك خانم حاجیان	جریان	-	-	٤ ساعت بظهر ۲٤ آبان ۱۳	۱٤۸۰۰
۲۷٤۱	۳٤٥٦	۲ دانك از ٦ دانك خانه	ناحیه ٤ کوچه حمام قاسمعلیخان	ورات مرحوم رمضان	نرسیده	نمیباشد	-	٤ ساعت بظهر ۲٦ آبان ۱۳	۲۷۷۳
۲۷٥۷	۱۱۹٤	۱ دانك ونیم از عمارت باغ حمام	ناحیه ٥ خیابان شاهپور	صغری خانم زاهدی	رسیده	-	-	٤ ساعت بظهر ۳۰ آبان ۱۳	۲۱٦۰۰
۲۳۲۱	٤٤۱	بقطعه باغ مشجر	خارج دروازه کمرك	ابوطالب خان حسین سمسار	رسیده	»	-	٤ ساعت بظهر ۳ آذرماه ۱۳	۱۷۸٦۰
۲۷٤۲	۲۹٦۱	۳ دانك مشاع از خانه	ناحیه ۹ کوچه نقیب السادات	مشهدی اوالقاسم	جریان	نمیباشد	-	۲ ساعت بظهر ٦ آذرماه ۱۳	۳۲٥۱
۲۷۲۳	٥٤۰٦	۱ سهم از ۱۳ سهم ۱ باب مغازه	خیابان جدید قرب میدان محمدیه	عبدالحسینخان کسروی	جریان	نمیباشد	-	٤ ساعت بظهر ٦ آذرماه ۱۳	۳۳۲
۱۹۰۲	۲۹٦٤	٦ دانك ۱ باب عمارت	ناحیه ۳ خیابان حشمت الدوله	استادغلامعلی باغبان جمارانی	رسیده	-	-	۳ ساعت بظهر ۸ آذرماه ۱۳	۱٦٦۰۰
-	۳٦٦٤	۳ دانك ونیم از اعیانی حانه	ناحیه ۳ خیابان کاخ	عطاءالله خان مهاجر	جریان	نمیباشد	-	۱ ساعت بظهر ۸ آذر ۳۱۳	۳۰۸۰
۲٦۱۰	۲۷۰٦	یکباب عمارت و ٤ باب کاراژ	ناحیه ۳ خیابان نصرت الدوله	عباس میرزا اسکندری	رسیده	-	-	٤ ساعت بظهر ۱۲ آذر ۱۳	۱۱۲۷۸۰
۱۰۰٥	۲٤۹۳	۹ دانك از ۲ بیرونی و ۲ اندرونی	ناحیه ۲ خیابان خانقاه وخیام	ورثه مرحومه مولودخانم	جریان ۹۷٥		-	۲ ساعت بظهر ۱۲ آذر ۱۳	۱۱۲۱۲٤

اعلانات حراج اموال منقول از طرف اجرای ثبت ایالتی

نمره حساب	اموال موضوع حراج	مالك	محل حراج	روز وساعت حراج	مبلغ شروع حراج ریال
۳٥۳٤	یکدستگاه اتومبیل اطاقی شهری شورلت نمره ۱٤۹۲ نظمیه طهران	آقاسید محمدخان رسولی	کاراژ قوی	۳ ساعت بظهر شنبه ۲٦ آبان	۱٦۰۰
-	یکدستگاه اتومبیل شورلت باری نمره ۱۳۹۲ نظمیه طهران	آقا مشهدی اکبر وکیل	پاساژ ثبت اسنا دناصریه	٤ ساعت بعداز ظهره آذر ۱۳	۱٤٤۰

نمره ۲۰۱۸٤ **اعلان حراج** ۳۰ر۷ر۲۱۳
الف ٤۷۷-۱ نمره حساب ۲۷۸٦
کلاسمان - الف - ٤٤۷

یکدستگاه اتومبیل بذ فوردباری نمره ٤۰۰۲ نظمیه طهران ازطرف این شعبه طبق مقررات مواد ٦۰ و ٦۱ و ٦۲ و ٦۳ و ٦٤ نظامنامه اجرای مفاد اسناد رسمی در روز ۱۳ آذر ۱۳۱۳ سه ساعت قبل ازظهر جنب اداره ثبت کل خیابان ناصریه بطور حراج بفروش میرسد طالبین میتوانند بمحل حراج مراجعه ودر خرید شرکت نمایند تاریخ انتشار ۱۳ر۸ر۳۱۳ رئیس شعبه اول اجرای ثبت جواد یارسا کرمانی

نمره اعلان ۲۳۷٤

نمره ۱۳۱۹۳ **اعلان حراج** ۲ر۸ر۳۱۳
م-٦۹٦-۷۱۷ر۷۱۸ر٤۹٦-٦۹٥
نمره حساب ۲۷۸۲

یکدستگاه اتومبیل فورد باری نمره ۳۳۷٤ طهران متعلق بمهدی خان زرگراف طبق مقررات مواد نظامنامه اجراء مفاد اسناد رسمی لازم الاجراء از طرف شعبه ۲ اجراء بمزایده گذارده می شود طالبین میتوانند برای روز ۱۳ آذر ۳۱۳ ساعت ٤ بعد از ظهر در محل حراج عمومی واقع در پاساژ اداره ثبت کل در خیابان ناصریه حاضر شده درخرید شرکت نمایند تاریخ انتشار ۱۳ آبان ماه ۳۱۳
رئیس شعبه ۲ اجراء — محمود مهدوی

نمره اعلان ۲۳۸٥

نمره ٦۳۹٦
اعلان تحدید حدود ثبت املاك یکقسمت ازقطعه ٤ ناحیه ۲ دولت خارج شهر طهران

در تعقیب اعلان نمره ٦۰٤۳ بموجب ماده ۱٤ قانون ثبت املاك تحدید حدود نمرات ذیل ٦۰۷۰ آقای مهدی خان قبادی ششدانك یکبابخانه در خارج دروازه شمیران کوچه درختی
٦۰۷۹ آقای سرهنك غلامعلی خان قریب ششدانك یکبابخانه در خارج دروازه دولت خیابان منصور
٦۰۸۹ و ٦۰۹۰ آقای میرزا علیخان شاملو شش دانك یکبابخانه و درشکه خانه درخارج دروازه دولت خیابان منصور
٦۰۹۲ آقای میرزا خلیل همکنان ششدانك یکباب خانه در خارج دروازه دولت
٦۰۹٤ مخدره بتول خانم کهك ششدانك یکبابخانه در خارج دروازه شمیران

در روز شنبه ۳ آذر ۱۳۱۳ مطابق ۱٦ شعبان ۱۳۰۳ ساعت ٤ قبل ازظهر الی ظهر درمحل شروع وبعمل خواهد آمد

لذا بموجب ماده ۱٤ قانون ثبت املاك صاحبان املاك ومجاورین نمرات فوق الذکر بوسیله این اعلان احضار می شوند که در روز و ساعت مذکور فوق در محل حضور بهمرسانند و چنان چه هریك از صاحبان املاك یا نماینده قانونی آن ها در موقع تحدید حدود حاضر نباشند مطابق ۱٥ قانون مزبور ملك آن ها با حدود اظهار شده از طرف مجاورین تحدید خواهد شد واعتراضات مجاورین و صاحبان املاك که در موقع مقرر حاضر نبوده اند مطابق مقررات ماده ۲۰ قانون ثبت املاك پذیرفته خواهد شد ۱۳ آبان ۱۳۱۳
رئیس ثبت اسناد واملاك نواحی شمال وغرب طهران

نمره اعلان ۲۳۰۳

نمره ۳۳۵۳ **اعلان حراج**
سه دانك مشاع از ششدانك یکبابخانه بلاك نمره ۱٦۰٦ واقعه در محله فرح آباد ناحیه یك شهر ملایر کوچه مواوی ملکی آقای سید سلمان خمول که بثبت نرسیده و در روز هشتم آذر ماه ۱۳۱۳ ساعت دو قبل از ظهر در اداره ثبت ملایر بمزایده گذارده میشود و حراج از مبلغ دویست و شصت ریال شروع خواهد شد تاریخ انتشار ۲۸ مهر ماه ۱۳۱۳
رئیس ثبت ملایر جواهری
نمره اعلان ۲۰۱۳ ٦-۸

نمره ٥٦٤۸ر۱٤ **اعلان حراج** ۲ر۳٦
نمره حساب ۸
تمامی وهمکی شش دانك یکبابخانه وباغچه بلاك نمره ۱٥٤۸ واقعه در محله هزاران ناحیه ٤ کوچه اغداش ملکی آقای مروتلی ظفرعبادی که به ثبت نرسیده در روز بیست وهفتم آبان ماه ۱۳۱۳ ساعت ۳ قبل ازظهر در شعبه اجراء ثبت رضائیه بمزایده گذارده میشود وحراج ازمبلغ چهارصد ریال شروع خواهد شد - تاریخ انتشار هفدهم مهر ماه ۱۳۱۳
نمره اعلان ۲۰۹۱ ٦-۸ رئیس اداره ثبت رضائیه

نمره ٥٦٤۹ر۱٥ **اعلان حراج** ۲ر۳۷
نمره حساب ۷
تمامی و همکی سه دانك مشاع از جمله ٦ دانك مشاع از جمله ٦ دانك یکباب خانه وباغچه بلاك نمره ۱۳٥ واقعه در محله هفت اسیاب ناحیه ٤ ملکی اقای عبدالله مروارید خواه که بثبت نرسیده در روز بیست و هشتم ابان ۱۳۱۳ ساعت ۳ قبل از ظهر درشعبه اجراء ثبت رضائیه بمزایده گذارده میشود و حراج از مبلغ هفتصد و بیست ریال شروع خواهد شد - تاریخ انتشار هیجدهم مهرماه ۱۳۱۳
نمره اعلان ۲۰۹۸ ۸-۸ رئیس اداره ثبت رضائیه

نمره ۳۷٤۷ **اعلان حراج**
٤ شعیر مشاع از ۲٤ شعیر ٦ دانك ۱ حجرطاحونه مشهور بطاحونه کمر بلاك نمره ۱ر٤۰ واقعه در قریه نوج ناحیه ٤ بلوك سامن ملکی آقای حسن خان رحمانی که بثبت رسیده واجاره سالیانه آن هر دانگی ٤ خروار گندم ریال وانقضاء مدت اجاره اسفند ماه ۱۳۱۳ میباشد در روز ۱۷ آذر ماه ۱۳۱۳ ساعت ٤ قبل از ظهر در اداره ثبت ملایر بمزایده گذارده میشود و حراج ازمبلغ ٦٤۰ ریال شروع خواهد شد - تاریخ انتشار ۷ آبان ۱۳۱۳ رئیس ثبت ملایر جواهری
نمره اعلان ۲۳۰۸ ۳-۸

نمره ۲۱۲۷ **اعلان حراج** نمره حساب ۷۳۰
مقداری اثاثیه از قبیل النگو وانگشتر وخاج کوچك و بزرك طلا با کارد و چنگال و غیره نقره متعلق بمسیو آلکساندر که به بیع خیاری نزد میرزا داود کلیمی گذارده شده مطابق مقررات نظامنامه اجراء مفاد اسناد رسمی ازطرف اداره ثبت بروجرد بمزایده گذارده میشود طالبین می توانند در روز ۱۷ آذر ماه ۱۳۱۳ در ساعت ۳ قبل از ظهر در بازار زرگرها مراجعه و در خرید شرکت نمایند تاریخ انتشار ۷ آبان ماه ۱۳۱۳
رئیس ثبت بروجرد لرستان وتلاش فرهمند
نمره اعلان ۲۳۱۱ ۳-۸

نمره ۳۷٤٥ **اعلان حراج** نمره حساب
بیست و یك شعیر و ثلث شعیر از شیشدانك یکرشته قنات مشهور بقنات حاج طاهر خانی با نضمام بیست و یك شعیر و ثلث شعیر از ششدانك یکباب عمارت بیرونی و اندرونی حمام و طویله بلاك نمره ٤۰-٥۰ و ٤۰-٥۱ واقعه در قریه انوج ناحیه ٤ بلوك سامن ملکی آقای حاج غلامحسین موثق - الشریعه که بثبت در اجاره نیست در روز ۱۱ آذر ماه ۱۳۱۳ ساعت چهار قبل ازظهر درشعبه اجراء ثبت مراغه بمزایده گذارده میشود وحراج ازمبلغ یکهزار و چهارصد و چهل ریال شروع خواهد شد تاریخ انتشار بیست و پنجم مهرماه ۱۳۱۳ رئیس دایره ثبت مراغه
نمره اعلان ۲۱۸٤ ۸-۸ رحمن مکی

نمره ۲۰٥۱۰ر۷۷۳۹ **اعلان حراج**
تمامی نصف مشاع از ششدانك یکقطعه سر درخت پلاك نمره ۱٦۰۱ واقعه در طرف شرقی داغ باغی ناحیه ۲ مراغه ملکی آقای کربلائی یوسف غفاری اقدم که بثبت نداده در روز پنجم آذر ماه ۱۳۱۳ ساعت چهار قبل ازظهر درشعبه اجراء ثبت مراغه بمزایده گذارده میشود وحراج ازمبلغ یکهزار و چهارصد و چهل ریال شروع خواهد شد تاریخ انتشار بیست و پنجم مهرماه ۱۳۱۳ رئیس دایره ثبت مراغه
نمره اعلان ۲۱۸٤ ۸-۸ رحمن مکی

اعلان حراج یکماهه
نمره ۷٦۳۹ نمره حساب ۰۰۰
تمامی سه دانك مشاع از جمله شش دانك یکباب خانه و محوطه پلاك نمره ۳۰٤۹ واقعه در محله اتابیك ناحیه ۱ مراغه ملکی آقای کربلائی اسمعیل درفش کاویانی که به ثبت نداده در روز ۲۹ آبان ۱۳۱۳ ساعت سه قبل از ظهر در ثبت مراغه بمزایده گذارده میشود وحراج ازمبلغ یکهزار و یکصد و هشتاد و هشت ریال شروع خواهدشد تاریخ انتشار ۱۹ مهرماه ۱۳۱۳
رئیس ثبت مراغه رحمن مکی
نمره اعلان ۲۰۱۹ ٦-۸

نمره ٥٥۸۱ **اعلان حراج** نمره حساب
شش ساعت آب از قنات جاریه افضل آباد از مدار دوازده بشبانه روز مع اراضی آن واقعه در سبزوار حومهٔ ملکی آقای حاج غلامحسین موثق - الشریعه که بثبت در اجاره نیست در روز ۱۱ آذر ماه ۱۳۱۳ سه ساعت بظهر درادارهٔ ثبت سبزوار بمزایده گذارده میشود و حراج از مبلغ یکهزار و پانصد و بیست ریال شروع خواهد شد تاریخ انتشار ۲۹ مهر ماه ۱۳۱۳
رئیس اداره ثبت سبزوار ونیشابور وثیق
نمره اعلان ۳۱۱۹ ۷-۸

مژده بعلاقمندان نقاشی ایران

نقاشخانه سادات (سیدرسول الحسینی) در تحت سرپرستی استادان ماهر انواع واقسام نقاشی عمارات والکل کاری وخطوط فارسی وفرانسه تابلو وغیره وشبیه سازی و دکر سازی وانواع پرده های روغنی قدیم ودورنماهای مناظرطبیعی و نقاشی گراور ومجسمه های جدید و قدیم وپرده های عکاسی با بهترین اسلوب فعلی به قیمت مناسب وباسرع وقت تقدیم مشتریان محترم وارباباں رجوع مینمایم .
آدرس چهار راه کلوبندك خیابان سید نصرالدین جنب سینما تاتر آفتاب
نمره اعلان ۱۷۲۱ ۲۵-۳۰ **مؤسس نقاشخانه سادات آقاسید محمدسادات اصفهانی**

اعلان

کلینیك دانشکده بیطاری واقعه در شمال غربی باغ شاه (باغ سردار محتشم) در ایام شنبه وه شنبه قبل از ظهرها برای معاینه و معالجه کلیه حیوانات اهلی و وحشی وطیور مجانا تحت نظر متخصصین دائر است صاحبان حیوانات میتوانند در ایام مزبور جهت معالجه ومعاینه واخذ دستورات لازمه راجع به خرید وفروش - طرق پرورش ونگهداری حیوانات تلقیح واکسن وسرم ومعاینه مواد غذائی انسانی وعلوفه و غیره مراجعه نمایند—
نمره اعلان ۲۳٦۷ **اداره کل صناعت و فلاحت**
۳—۲

یکباب مغازه اجاره در خیابان اسلامبول

سیم کشی الکتریك برای مدت دو سال ازقرار ماهی شصت و پنج تومان وجه اجاره آن می باشد طالبین برای مذاکره به : آژانس استیفانی خیابان اسلامبول تلفن ۸۷۰ مراجعه فرمایند
نمره اعلان ۲۳۵۵ ۲-۲ **متصدی : طباطبائی وکیلی**

اعلان نوبت اول از طرف عدلیه ملایر

بتاریخ پنجم آبان ماه ۱۳۱۳ میرزا محمد آریائی دارای ورقه هویت نمره ۱۸ اصالة ازطرف خود و بعنوان وصایت ازطرف محمودآقا آریائی دارای ورقه هویت نمره ٥ وازطرف پروین خانم آریائی دارای ورقه هویت نمره ۱٦ و خجسته اریائی دارای ورقه هویت نمره ۱٦ و همچنین میرزا احمد آریائی دارای ورقه هویت نمره ۱۷ وشمسی خانم و ربابه آریائی دارای ورقه هویت نمره ۱۹ اولاد اناث و ذکور مرحوم غلامحسین آریائی اورزمانی و فاطمه سلطان آریائی دارای ورقه هویت نمره ۱٥ عیال آن مرحوم تقاضا نامه طبی نمره ۲۸۸ بمحکمه بدایت ملایر تقدیم داشته اند خلاصه آنکه غلامحسین آریائی اورزمانی چندی قبل مرحوم شده ووراث قانونی مشارالیه منحصراً عبارتند ازاشخاص مفصلة الاسامی فوق که فاطمه سلطان عیال وبقیه اولاد او میباشند و باستناد یکورقه استشهادیه واوراق هویت خود و سواد وصیت نامه تقاضای تصدیق انحصار وراثت نموده اند ایبك محکمه بدایت ملایر در حدود صلح محدود باستناد ماده ۳ قانون انحصار وراثت بدین وسیله مراتب راسه نوبت متوالی درظرف سه ماه (ماهی یك مرتبه) اعلام مینماید که هر کس نسبت بوراثت و انحصار وراثت آن ها اعتراضی دارد از تاریخ نشر اولین اعلان تا مدت سه ماه می تواند بمحکمه بدایت ملایر مراجعه نماید وباگذشتن مدت مزبوره وعدم اعتراض بمحکمه بصدور تصدیق مقتضی مبادرت خواهد شد
نمره اعلان ۲۳۸۱ حاکم علی البدل بدایت ملایر حسن اسلامی

اعلان حراج

تمامی یك سبر از یك دانك قریتین سراسکان و حسن کندی واقعه در محال هشترود ملکی آقای عباسقلی بداقی سراسکان در روز اول آذر ماه ۱۳۱۳ ساعت ۳ قبل ازظهر در ثبت مراغه بمزایده گذارده میشود و حراج از مبلغ ۹٦۰ ریال شروع خواهد شد - تاریخ انتشار ۲۱ مهر ماه ۱۳۱۳
نمره اعلان ۲۰٤٤ ۵-۸ رئیس ثبت مراغه رحمن مکی

اعلان

میرزا علی اکبر اصفهانی محاسب که دفتر داری دوبل را بهر سیستم بطور سیاق و ریاضی ماهر و در عملیات بانکی و تجارتی مدتی کار کرده برای خدمت ادارات و تجارت خانها حاضر است.
آدرس خیابان البرز کوچه باستیان
نمره اعلان ۲۳۲٤ ٤-٤

یك شنبه ــــــ ۹

نوع تاریخ	روز و ماه	سال
شمسی پارسی	۱۳ آبان	۱۳۱۳
قمری هجری	۲٥ رجب	۱۳٥۳
مسیحی میلادی	٤ نوامبر	۱۹۳٤
عبری صهیونیت	۲٦ حشوان	٥٦۹٥

طلوع آفتاب ٦ ساعت ٤٦ دقیقه بعد از نصف شب
غروب آفتاب ٥ » ۱٤ دقیقه بعداز ظهر

ازعصر دیروز | **درجه حرارت** | **تاظهر امروز**

اوقات	سانتی گراد	فارنهایت
ساعت ٦ عصر	۱٤ بالای صفر	٥۸ بالای صفر
ساعت ۱۲ »	۱۲ بالای صفر	٥٤ »
ساعت ٦ صبح	۱۲ بالای صفر	٥۹ »
ساعت ۹ صبح	۱٤ بالای صفر	٥۸ »
ساعت ۱۲ ظهر	۱٦ بالای صفر	٦۰ »

پست هائی که فردا حرکت میکنند
شمیران - کن - ورامین - گیلان - همدان - آذربایجان خراسان - عراق - خوزستان - مازندران
خارجه : عراق عرب خط صحراء - بغداد دمشق

دواخانه های امشب

دواخانه هائی که در (شب ۱٤) ماه جاری تا صبح برای رفع احتیاج اهالی محترم بایتخت برحسب تعیین تشکیلات کل نظمیه مملکتی کشیك دارند بقرار ذیل است

ناحیه	دواخانه	محل دواخانه
۱	کهن	خیابان ناصریه
۲	آلمانی	» اسلامبول
۳	طاطاوسیان	چهارراه عزیزخان
٤	لازاریان	خیابان پهلوی
٥	اعتبار	سرآب وزیر
٦	قدسیه	کوچه فنات
۷	آسیا	خیابان عین الدوله
۸	آلفا	کلوبندك
۹	جوهرچی	خیابان سیروس

دواخانه طاطاوسیان چهارراه عزیز خان
هر شب تا صبح باز است

اطلاعات

روز نامه روزانه عصر
جای اداره : چهار راه وزارت جنك عمارت انتخابیه
نمره تلفون اداره ٤٤٤
» » اطاق مدیر ۳۸۸
عنوان تلگرافی : طهران اطلاعات

قیمت اشتراك

	۱۲ ماهه	٦ ماهه	سه ماهه
داخله	۱۰۰ ریال	٥۰ ریال	۳۰ ریال
خارجه	۱٥۰ »	۸۰ »	-

برای درج اعلانات بدفتر اداره مراجعه شود
صاحب امتیاز ومدیر مسئول : ع . مسعودی

مطبعه اطلاعات