اطلاعات

مراسم سلام عید سعید اضحی در پیشگاه اعلیحضرت همایونی

هیئت دولت قبل از شرفیابی نمایندگان کشور های اسلامی حضور اعلیحضرت همایونی تشرف حاصل نمودند .

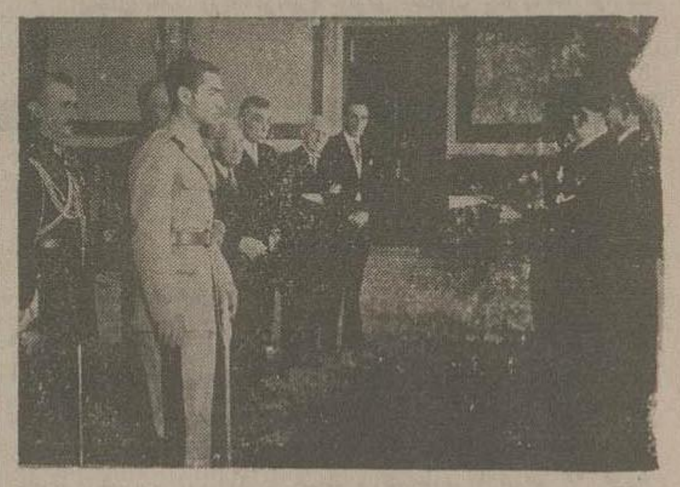

آقای رحیم الله خان سفیر کبیر افغانستان بنام شیخ السفرائی نمایندگان سیاسی کشورهای اسلامی مشغول خواندن خطابه عرض تبریک میباشند .

قبل از ظهر دیروز مراسم سلام عید سعید اضحی در پیشگاه اعلیحضرت همایون شاهنشاهی برای اولین مرتبه انجام گرفت.

دراین مراسم غیراز هیئت دولت که ابتدا شرفیابی حاصل نموده بودند فقط سفرای کبار و وزرای مختار و کارمندان عالی مقام سفارتخانهای دول اسلامی در دربار ایران شرکت داشتند و مراسم آن در کاخ سفید سعد آباد انجام گردید .

قبل از ساعت یازده سفرای کبار و وزرای مختار و کاردار های دول اسلامی در کاخ سفید سعد آباد حضور بهم رسانیدند.

آقای خواجه نوری رئیس تشریفات وزارت امور خارجه نیز حضور داشتند .

ساعت یازده، اعلیحضرت همایونی در حالیکه آقای هژیر وزیر دربار ، آقای حکمت وزیر امور خارجه، آقای سمیعی رئیس کل تشریفات سلطنتی ، آقای هرمز پیرنیا رئیس تشریفات سلطنتی در التزام رکاب بودند بسالن مخصوص ورود اجلال فرمودند و پس از اظهار تفقد نسبت به حضار آقای سفیر کبیر افغانستان بیاناتی بشرح زیر بمناسبت عید سعید اضحی بعنوان مقدم السفرای دول اسلامی در دربار شاهنشاهی ایراد نمودند :

خطابه سفیر کبیر افغانستان

بسم الله الرحمن الرحیم

اعلیحضرتا

افتخار دارم که در این روز مسعود تبریکات صمیمانه خود و همکاران محترم خود را به پیشگاه مبارک اعلیحضرت همایون شاهنشاهی تقدیم میدارم . عید سعید اضحی که ادای مراسم آن یکی از واجبات اساسی دین مبین اسلام است بتمام مسلمین دنیا امر میکند تا در این روز همچنانکه در عرفات مناسک تزکیه و تصفیه اعمال مسلمین و ایجاد یگانگی بعمل میآید در تمام ممالک اسلامی مسلمین بین خود تجدید مودت و محبت بنمایند .

ما که دراین مملکت اسلامی در دربار اعلیحضرت همایون شاهنشاهی افتخار نفر داریم خیلی متشکر هستیم که بحضور اعلیحضرت باریاب شده ایم و این شرفیابی موجب خواهد شد تا یگانگی و مودت ملتهائیکه ما بان منسوب هستیم باملت نجیب ایران که درتحت قیادت اعلیحضرت همایونی بشعائر اسلامی آراسته هستند تشیید و تزیید گردد ازخداوند خواستاریم که ممالک اسلامی و همه مسلمین را در حمایت ذو الجلال خود همیشه مصون داشته و الی یوم القیامه این روز خوش و نیک را نصیب تمام مسلمین بنماید .

...

پس از بیانات آقای سفیر کبیر افغانستان ، اعلیحضرت همایونی در جواب آقای سفیر شرح زیر را ایراد فرمودند :

بیانات اعلیحضرت همایونی

آقای سفیر کبیر

از تبریکات صمیمانه جنابعالی که بمناسبت این روز مسعود ازطرف خود وهمکاران خود اظهار میدارید بسیار متشکرم.

ابراز این احساسات در یک چنین روز فرخنده که درعالم اسلام شعار و اهمیتی بسزا دارد و بیانات جنابعالی مدلل و ثابت میسازد که تا چه درجه دین مبین اسلام که بزرگترین رکن زندگانی اجتماعی و تحولات اخلاقی و تکاملات معنویت ما متکی بآن است ، ما را بیکدیگر نزدیک ساخته است .

ملل اسلامی باید بیش از هرچیز باین نکته مباهات نمایند که دین مبین اسلام اصول برادری بی آلایش وحق وعدالت بی شائبه را در تمام شئون حیات انفرادی و اجتماعی بشر بیالاترین حد تکامل صعود داده است تا در تمام مراحل زندگانی از آنها پیروی نمایند .

خوشبختی همگی ما مسلمانها این است که تحت لوای دیانت مقدس اسلام توانسته ایم روح وداد و برادری را نسبت بیکدیگر ودر تمام مراتب حفظ کنیم وهریک از افراد ملل بخوبی متوجه هستند که بزرگترین واولین وظیفه دینی هریک از آنها حفظ و صیانت اصل مقدس اخوت و برادری می باشد .

ما می توانیم با یک قلب متحد ووجدان پاک همواره باین اصل متکی باشیم وخواهیم بود سعادت و توفیق ورستگاری هریک از برادران دینی خود را در هرجا که هستند همیشه ازخداوند متعال خواستارم.

اعلیحضرت همایون شاهنشاهی دیروز با هواپیمای فرانسوی پرواز فرمودند

دیروز ساعت ۵ بعد از ظهر اعلیحضرت همایون شاهنشاهی برای آزمایش هواپیمای مسافرتی چهار نفری (نور کریم) بفرودگاه مهرآباد تشریف فرما شدند و در فرودگاه آقایان احمد شفیق رئیس هواپیمائی کشوری آقای بیرلافون سفیر کبیر فرانسه ووابسته نظامی و هوائی فرانسه با معاونین خود وهمچنین مسیو پیساوی رئیس کارخانه هواپیمای (نور کریم) در آنجا حضور داشتند پس از اینکه آقای سفیر کبیر فرانسه حضار را باعلیحضرت همایون شاهنشاهی معرفی نمودند اعلیحضرت همایونی باتفاق خلبان فرانسوی (دوپره) که هواپیمای مزبور را در ظرف ۵ روز از فرانسه بایران آورده اند دراین هواپیما سوار شدند و اعلیحضرت همایونی شخصا هواپیما را هدایت و یک ربع ساعت در هوا پرواز فرمودند پس از اینکه فرود آمدند مراتب رضایت و خوشنودی خود را ابراز داشته وفرمودند :

این هواپیما باین سبکی در هوا هیچ تکان نمیخورد و ساختمان آن بسیار خوب است واز آقای سفیر کبیر فرانسه خواستار شدند که تشکرات صمیمانه ایشان را بدولت متبوع خود برسانند وآقای سفیر کبیر فرانسه از بیانات تفقدآمیز اعلیحضرت همایون شاهنشاهی تشکر کردند .

در وزارت خارجه

سپاسگذاری از خدمات یک مرد بزرگ

آقای نخست وزیر در نامه خود نوشته بود:

حافظ هم از تعویض مکان خود با فروغی خوشنود است

شهردار تهران گفت:

امیدوارم از خدمات اشخاص لایق در زمان حیاتشان قدردانی شود.

مراسم نام گذاری خیابان فروغی

پریشب جشن نام گذاری خیابان فروغی (خیابان شمالی وزارت خارجه که معروف بخیابان حافظ بود) بسادگی ولی با ابراز احساسات زیاد نسبت بمرحوم فروغی، در وزارت خارجه برقرار گردید.

از ساعت ۵ بعد از ظهر روز یکشنبه مدعوین که عبارت از وزیران ، رجال ، دوستان و آشنایان وشاگردان مرحوم فروغی و کارمندان وزارت خارجه با خانم های خود بودند در تالار وزارت خارجه گرد آمدند ساعت پنج ونیم بعد از ظهر بود که آقای علی اصغر حکمت وزیر خارجه جشن را افتتاح کرد وپس از سخنرانی که مرحوم فروغی بگردن ملت ایران دارد بقدریست که تشکیل این گونه مجالس یادبود وسپاسگذاری در خورشان آنمرحوم نیست، در این جا من میخواهم شرح حال مرحوم فروغی را داده وخدمات و خصائل آنمرحوم را ذکر کنم زیرا خدمات و فضائل ایشان کاملا مشهور است و لازم به گفتن بیان نیست. درطول مدت قلیلی که اینجانب افتخار مصاحبت مرحوم فروغی را داشتم از مراتب فضل و دانش آن مرحوم استفاده زیادی کردم نخستین باری که با ایشان مصادف شدم هنگامی بود که پس از انعقاد عهد نامه ورسای از اروپا باز میگشتند ودر آن موقع، هنگام صحبت از مشکلات کار و منافع ایران، منقلب شده واشک می ریختند. بعد از آن تاریخ مرتبا افتخار نزدیکی با آن مرحوم را داشتم ویکی از روزهائیکه درخدمتشان بودم ۲۴ اسفند ۱۳۱۲ بود که ایشان بنا بر درخواست آقای کاظمی که وزیر خارجه وقت ومن که در آنوقت وزیر فرهنگ بودم باین محل آمده ونخستین کلنگ بنای وزارت خارجه و موزه ایران باستان را زدند .

بعدها بنای موزه درسال ۱۳۱۶ وبنای وزارتخارجه درسال ۱۳۱۸ به پایان رسید واین دو بنا از یادگارهای آنمرحوم هستند . ازموقعی که من وزارت خارجه را عهده دار شدم در فکر بودم که یادگاری از این مرحوم در این بنا باقی بگذارم وبفکر افتادم که نام خیابان شمالی کاخ وزارت خارجه را که سابقا خیابان نبت استاد وحافظ بود تبدیل بخیابان فروغی بشود وخیابان یوسف آباد بنام خیابان حافظ نامیده شود ودراین مورد آقای شهردار نیز موافقت کردند واین جشن و مراسم را امروز بدین مناسبت برپا کردیم و امیدواریم که سرمشقی برای جوانان در سپاسگذاری از خدمات پیرمردان و بزرگان قوم باشد .

در این موقع آقای فهیمی وزیر مشاور رشته سخن را بدست گرفته و گفتند: آقای نخست وزیر با نهایت اشتیاقی که بحضور در این جشن داشتند بعلت کسالت شدید موفق نشدند ونامه ای نوشته اند که بنده را مامور قرائت آن و برداشتن پرده از روی لوحه خیابان فروغی کرده اند. سپس نامه آقای نخست وزیر را بشرح زیر قرائت کردند :

« با نهایت میل واشتیاقی که بحضور در این مراسم داشتم متاسفانه کسالت مانع شد. برای کسانیکه حالها باخلاق مرحوم ذکاءالملک آشنا بوده و از خدمات ذیقیمت او در راه فرهنگ و سیاست کشور مطلع هستند موجب نهایت خوشوقتی وسرافرازیست که در چنین مراسمی شرکت کنند. مرحوم فروغی تا آنجائیکه قدرت داشت باین کشور خدمت کرد و هنگامیکه از خدمات سیاسی، فراغتی می یافت بامور فرهنگی می پرداخت. کسی نیست که با آن مرحوم آشنا شده وشیفته اخلاق وفضائل او نشده باشد، مرحوم ذکاء الملک دریائی از علم وتجربه بود، با آنکه شرح خدمات و فضائل فروغی مستغنی از توصیف است باز بایسته است که خدمات آن مرحوم گفته شود ومن چون دیگران در این مورد بیاناتی خواهند کرد، از ذکر خدمات مرحوم فروغی صرف نظر می کنم وفقط خدمات ذیقیمت و بزرگ آن مرحوم را در سال های جنگ و بخصوص در روز های تاریک شهریور ۱۳۲۰ یادآور می شوم که چگونه بادور اندیشی و تدبیر خود کشوررا ازخطریکه آن را تهدید میکرد نجات داد.

تالیفات ذیقیمتی که آن مرحوم در ساعات فراغت از امور سیاسی تدوین کرده است چون یادگار های جاویدانی است. درحقیقت چقدر خوشبخت است مردی که مصداق این شعر سعدی واقع شود:

سعدیا مرد نکو نام نمیرد هرگز
مرده آنستکه نامش به نکوئی نبرند

مرحوم فروغی مصداق این شعر شده است . انتخاب نام خیابان فروغی برای خیابان شمالی وزارت خارجه از

بقیه درصفحه دوم

سیاست جهان

دولت شوروی، جمهوری کمونیست چین را برسمیت شناخت وروابط سیاسی خود را با کانتون قطع کرد

ارتباط مسکو - پکن، قدرت عظیمی در جهان بوجود میآورد

دول اروپای شرقی ومغولستان خارجی نیز چین کمونیست را برسمیت می شناسند
هندوستان - امریکا - انگلیس سفرای کبار خود را از کانتون احضار کرده اند
تاثیر تحول سیاسی فوق در خاور میانه - وضع نماینده چین در سازمان ملل متحد و رفتار ویشینسکی - اعلامیه دولت چین

دولت کمونیست آسیائی عضو دائمی شورای امنیت خواهد شد

آیا اعلامیه اتمی ترومن - اتلی نیز مربوط بمسئله چین بود ؟
ملاقات سفرای کبار انگلستان و امریکا در مسکو

مائوتسه تونگ رئیس جمهور چین کمونیست

شورای ملی چین ، پیروی از نظر کمیته مرکزی حزب کمونیست چین روزشنبه گذشته باتفاق آراء مائوتسه تونگ رهبر نهضت چین کمونیست را بسمت ریاست جمهوری آن کشور انتخاب کرد . وی اگر چه هنوز نکرده است ، معهذا بطوری که اعلام داشته و در شماره روز یکشنبه باطلاع خوانندگان خود رساندیم سی وز پروشش معاون خواهد داشت. دولت کمونیست چین ، شهر پکن پایتخت قدیمی خاقان های چین را مرکز دولت خود قرار داده و «چو-آن-لی» را که کارشناس سیاست خارجی کمیته اجرائیه حزب کمونیست بود بنخست وزیری انتخاب نموده است

وی وزارت امور خارجه را نیز شخصا بعهده خواهد داشت .

بدیهی است شخصیت وزیران چینی یا سمت آنها همچنین تعداد وزارتخانه های این دولت جدید که برسرزمین پهناوری حکمفرمائی می کند زیاد قابل توجه نیست بلکه نکته مهم، سیاست این دولت ورلی است که در دنیا و بخصوص آسیا بازی خواهد کرد.

دولت کمونیست چین بطوری که «چو-آن-لی» اعلام نموده مایل است باکلیه کشور ها روابط سیاسی بر قرار نماید بدیهی است این تمایل که تنها وضع دولت جدید را روشن میکند بلکه میتواند حیثیت سیاسی و بین المللی نیز برای این دولت تامین نماید .

کمونیستهای چین با آنکه سراسر منچوری وشهرهای مو کدن وپکن را در دست داشتند ابدا جمهوری تشکیل نداده و با اینکه سازمان مرتبی داشتند معهذا رسما تشکیل دولت خود را اعلام نکردند حتی بعد از آنکه سراسر شمال چین را اشغال کرده وازرود یانگتسه نیز گذشته وشانکهای را بتصرف در آوردند بازهم تشکیل دولت جمهوری کمونیست را اعلام نکردند.

حقیقت اینست که در آن روز ها مائوتسه تونگ بقول والترلیپمن با اینکه نسبت بمسکو کاملا وفادار بود معهذا در باره آینده چین نقشه های دور ودرازی داشت ومیخواست روشی درپیش بگیرد که بتواند محور مهمی برای سیاست بین المللی شود وکاری کند که از نفوذ وقدرت و کمک هر دو بلوک بتواند استفاده کند .

از طرف دیگر شورویها نیز با اینکه اطلاعات دقیقی از سازمان مرکزی حزب کمونیست چین داشتند ومیدانستند که مائوتسه تونگ کمونیستی وفادار است، معهذا برای این که وی رلی نظیر رل تیتو بازی نکرده و نا گهان پشت به « مسکو » کرده خودرا در آغوش دول باختر بیاندازد نسبت بچین کمونیست و چین غیر کمونیست، هر دو، سیاست اسرار آمیزی در پیش گرفته بودند باین ترتیب که از یکطرف رادیو ها و مطبوعات شوروی چیانکایچک وحزب کومین تانگ رامورد حمله و انتقاد قرارداده بودند و از طرف دیگر، وزارت خارجه شوروی روابط صمیمانه ورسمی خودرا بادولت چین حفظ کرده و بلافاصله پس از آن که پای سربازان کمونیست بشهری باز میشد، دولت شوروی کنسولگری خودرا در آن شهر جمع کرده، زودتر از سایر دول، به پیروی از سیاست دولت چین بنقاط جنوبی میرفت ، تاهم درمظان تهمت مداخله در امور کمونیستهای چین قرار نگیرد وهم بروابط عادی دولت شوروی بادولت چین لطمه نخورد .

دولت شوروی بطوریکه دیده میشود تاامروز هم قرارداد دوستی سال ۱۹۴۵ خودرا بادولت کنونی چین حفظ کرده است .

دولت شوروی با حفظ روابط سیاسی خود بادولت چین، مائوتسه تونگ و کمونیستهای چین را بطور غیر مستقیم تحت تهدید قرار داده بود باین ترتیب که این قرارداد حربه ای در دست شوروی بود تا اگر مائوتسه تونگ بخواهد از تبعیت شوروی بنماید ، شوروی برطبق مواد این قرارداد که موظف بکمک نظامی بدولت چین است به نیروهای کومین تانگ برای درهم شکستن کمونیستم مساعدت نماید .

والترلیپمن درمقاله خود در باره چین کمونیست مینویسد که تنها سیاست کمونیسم اسرار آمیز است بلکه چین نیز صحنه مرموزی است که نمیتوان بزودی از چگونگی فعالیتها در آن اطلاع حاصل کرد .

دولت چین نیز با توجه بنکات فوق و سیاست شوروی تاهفته گذشته مداخلات مستقیم و غیرمستقیم دولت شوروی را نادیده گرفته و شکایتی از رفتار آن دولت بدبیرخانه سازمان ملل متحد نداده بود ولی اکنون اوضاع بصورت دیگری در آمده است

کمونیستهای چین که برسرزمینی معادل ۹ برابر انگلستان و جمعیتی بالغ بر ۳۰۰ میلیون نفر حکمفرمائی میکنند وبزرگترین بنادر و مهمترین شهرها را در دست دارند و یگانه مرکز صنعتی چین (منچوری) نیز در دست آنها است تشکیل دولت جمهوری چین را اعلام نموده اند .

دولت چین جنوبی که از نظر سیاست داخلی باوضع ناگواری روبرو است وسه پنجم جمعیت وچهار پنجم خاک چین را از دست داده واز کمک انگلستان و مساعدت امریکا نیز مایوس است مثبت باقداماتی شده که بررنجش دول باختری بیشتر افزوده است مثلا بندر شانکهای را تحت محاصره دریائی قرار داده ومانع از رفت وآمد و نشستهای بازرگانی دول باختری باین بندر وفروش کالا به کمونیستهای چین شده است ازطرف دیگر چون راهی برای آشتی وسازش در بین نیست دولت چین در این هفته رسما از رفتار دولت شوروی بدبیرخانه سازمان ملل متحد شکایت کرد.

امروز بامداد «ژول ژولسون» مفسر خبر گزاری فرانسه درشانکهای درباره وضع سیاسی دولت جمهوری چین تفسیر زیررا مخابره کرد:

محافل سیاسی چین ، بخصوص محافلی که با کمونیستها ارتباط نزدیک دارند با اشتیاق فراوانی در انتظار شناسائی دولت جمهوری مائوتسه تونگ ازطرف دولت شوروی هستند و این موضوع راحتمی وواقع شده میدانند حقیقت اینست که در مطبوعات دو کشور تابحال چندین بار این موضوع مطرح گردیده وسیاستمداران دو دولت نیز تاکنون بطور غیر مستقیم باین رابطه وشناسائی اشاره کرده اند .

روابط دولت شوروی ودولت چین ، یعنی دولت چیانکایچک براساس قرارداد سال ۱۹۴۵ منعقد شده بوده .

در کنفرانس یالتا روزولت و استالین وچرچیل حاضر شدند درمسائل چین وخاوردور مساعدتهائی بشوروی بنمایند دولت شوروی نیز موافقت کرد که منچوری را تخلیه کند.

دردنباله مذاکرات یالتا درماه اوت سال ۱۹۴۵ یک قرارداد دوستی ۳۰ ساله بین دولت شوروی وچیانکای چک که آن روزها در ردیف متفقین معظم بود منعقد گردید و ژنرالیسیم چیان کایچک حاضر شد پایگاه نظامی مهمی مثل «پرت آرتور» وپایگاه دریائی مهمی برای عملیات بازرگانی مانند بندر «دایرن» به شوروی واگذار نماید گذشته ازاین چیان کایچک به شوروی اجازه داد که در بهره برداری دوراه آهن سراسری شمال جنوبی و شرقی- غربی منچوری با این دولت شرکت کند وامتیازات زیادی بشوروی بدهد با اینکه شوروی از کلیه این امتیازات استفاده کرد معهذا ذره ای از مبارزه بادولت مرکزی چین وتقویت کمونیستها دست نکشید .

در محافل سیاسی کمونیست شانکهای گفته می شود که دولت شوروی بهیچوجه حاضر بکنار آمدن با دولت چین جنوبی نخواهد شد و اجازه نخواهد داد که درجنوب سیبری پایگاهی برای حمله بآن سرزمین که برای شوروی اهمیت حیاتی دارد بوجود آید و ژاپن جدیدی بر علیه روسیه درست شود .

بنا بر این دولت شوروی ازاین ببعد رسما و علنا بمتحد جدید خود یعنی چین کمونیست کمک کرده واو را تقویت خواهد کرد تادر برابر وقایع احتمالی بتواند سدی در مقابل تجاوزات وحریص برای امنیت شوروی باشد از طرف دیگر گفته می شود که شوروی درهرصورت برای نشان دادن حسن نیت خود ، در قراردادی که با چین کمونیست منعقد خواهد کرد از کلیه امتیازاتی که درزمان تزارها در منچوری داشت، یا حقوقی که در قرارداد اوت ۱۹۴۹ چیانکایچک بوی واگذار کرد دست خواهد کشید ولی با طنابر پایگاههای نظامی منچوری نظارت خواهد نمود.

شب گذشته راه بوسکو ناگهان اعلامیه دولت شوروی را انتشار داد این اعلامیه مشعر بر این بود که دولت روسیه روابط سیاسی خودرا باحکومت کانتون قطع کرده وحکومت کمونیست چین را که مقرش در پکن است برسمیت میشناسد وقریبا سفرائی بین دو کشور متبادل خواهد شد.

این اعلامیه بشایعاتی که درباره شناسائی حکومت چین ازطرف شوروی وجود داشت پایان داد.

در لندن و واشنگتن و پاریس این اعلامیه اثر فوق العاده ای کرد. اگر چه این عمل غیر مترقبه ونا گهانی بود و از مدتها قبل انتظار آن میرفت، معهذا وقوع آن بصورت بزرگترین تحولات سیاسی ، تلقی گردید.

ایجاد روابط بازرگانی وسیاسی بین مسکو-پکن دو پایتخت بزرگ دو کشور عظیم جهان دنیارا وارد مرحله جدیدی میکند.

امروز چین کمونیست بیش از هردولتی احتیاج بمساعدتهای مالی و صنعتی دارد.

مائوتسه تونگ که بار ها توجه خودرا بوضع مالی و کشاورزی سرزمین پهناور چین اعلام داشته اکنون که دست چپش رادردست مسکو همسایه شمالیش گذاشته معلوم نیست که دست راستش را با چه شرایطی در دست امریکا خواهد گذاشت .

از هم اکنون میتوان پیش بینی کرد که دول اروپای شرقی که دست

بقیه درصفحه یازدهم

مراسم نام‌گذاری

خیابان فروغی

بقیه از صفحه اول

هرجهت مناسب و بجاست زیرا آن مرحوم باخدمات مستند وطولانی خود دراین وزارتخانه درحقیقت حق آب و گل دارد وبیقین داریم که جنابعالی هم از این تغییر مکان و اینکه جای خودرا بیکی از شاگردان ارجمند خود میدهد خوشنود است »

پس از آقای نهیمی ، آقای مسعود مدیر کل وزارت خارجه شروع بصحبت کرده واز حضار تقاضا کردند یکدقیقه باحترام روح مرحوم فروغی قیام وسکوت کنند بعد به تفصیل بشرح کار خاندان مرحوم فروغی پرداخته وسلسله انساب آن مرحوم را بیان کرده وتقلبات ومشاغل مهمی را که وی در دوره زندگی خود از نیابت وزارت دارائی ، نمایندگی ریاست مجلس ، ریاست دیوان کشور ، وزارت دارائی ، فرهنگ ، جنگ ، خارجه ، ریاست وزرائی ، سفارت کبرا ، نمایندگی دارجامعه ملل و بالاخره وزارت دربار عهده‌دار بودند بطور فهرست ذکر کرده واشاره بخدمات ذیقیمتی نمودند که آن مرحوم درشهریور سال ۱۳۲۰ برای نجات کشور کرده بودند و گفتند که فروغی آنقدر نام نیک از خود باقی گذاشته که همیشه زنده وجاوید است .

دراین موقع آقای دولت آبادی شهردار تهران شروع بصحبت کرده و گفتند که بمناسبت این مجلس بیتی ازسعدی بخاطرم رسید که اینست ،

کنون آب حیاتی بحلق تشنه فرو بر
نه آنکهی که بمیرم بآب دیده بشویم

متاسفانه عادت براین جاری شده است که در کشورما پس ازمرگ اشخاص ، ازخدمات آنها سپاسگذاری میکنند ومن امیدوارم که بعداز این همان طوریکه اخیراً دریکی دومورد شده است ازخدمات رجال لایق درزمان حیاتشان قدردانی و سپاسگذاری شود تا جوانان کشور تشویق به خدمتگذاری بکشور خودشوند ودر این راه کوشش کنند

من با کمال تاسف باید بگویم که مرحوم فروغی در دوران اخیر حیات ، شهید حملات ناروای مخالفین خودشد وحال آنکه آن مرحوم در سالهای آخر زندگی بزرگترین خدمت را بکشور باامضای قرارداد دوستی بامتفقین کرد وخدمات فرهنگی ایشان بسیار است سپس آقای شهردار پیشنهاد کردند که فهرستی از کتب مرحوم فروغی باپیوگرافی ایشان تنظیم گردد که ازطرف شهرداری بپاس خدمات آن مرحوم چاپ و منتشر گردد .

بعد شاهزاده شهاب الدوله (اسدالله میرزا) که ازهمدرس های مرحوم فروغی بودند اظهاراتی درباره دوران دوستی وآشنائی خود باآن مرحوم کردند که مورد توجه واقع شد.

سپس آقای حبیب‌الله یغمائی قطعه‌ای را که بمناسبت این مراسم سروده بودند قرائت کردند که فوق‌العاده مورد توجه وتحسین حضار واقع گردید (این شعر درشماره فردا چاپ خواهد شد)

درپایان آقای جواد فروغی از طرف خاندان مرحوم فروغی ازحضار سپاسگذاری کردند.

بعد حضار ازتالار وزارت خارجه بخیابان شمالی وزارت خارجه هدایت شدند ودر آنجا آقای فهیمی وزیر مشاور از طرف آقای نخست‌وزیر پرده را از روی لوحه مرمر (خیابان فروغی) که در نمای کاخ وزارت خارجه نصب شده بود برگرفتند ومراسم نام گذاری این خیابان بدین ترتیب پایان یافت.

اتومبیل فروشی

استودبیکر ۴۷ بدون روغن سوزی بانظر متخصص واجاره کرایه ۲۸ بفروش میرسد تلفن ۵۴۱۹

آ - ۱۰۹۲۵

بچند یانو که سابقه فروشندگی داشته باشد نیازمند هستیم خواهشمند است

بتلفن ۷۱۳۹ مکالمه فرمائید

آ-۱۰۸۰۸ ۲-۲

یادآوری

جلسه انتخاباتی گروه همکاران ساعت ۵ بعداز ظهر روز چهارشنبه ۱۳ر۷ر۲۸ درمنزل آقای باقر قوام پور مقابل کفر وزیر دفتر کوچه طبرستان تشکیل خواهدشد .

آ - ۱۱۰۵۹ مهدی مدرس

ورود والاحضرت شاهدخت شمس پهلوی باستکهلم

نیویورک - آسوشیتدپرس - بریروز والاحضرت شاهدخت شمس پهلوی خواهر شاهنشاه ایران باتفاق همسر خود آقای مهرداد پهلبد و دوفرزند خود شهباز پسر ۳ ساله و نوزاد پسر دوماهه که اخیراً در یکی از بیمارستان های کالیفرنیا بدنیا آمده است وارد استکهلم شدند

وزیر دفاع فرانسه میگوید :

خط دفاع ماهرقدر به پرده آهنین نزدیکتر باشد بهتر است

رادیو لندن - مسیو رامادیه وزیر دفاع فرانسه با هواپیما وارد امریکا شد وهنگام ورود بخبرنگاران راجع به پیمان اتلانتیک اظهاراتی کرد وازجمله چنین گفت که ملتهای غربی حق دارند ازخود دفاع بکنند وخط دفاع هرقدر به پرده آهنین نزدیکتر باشد بهتر خواهد بود .

بعقیده مسیو رامادیه وحدت سیاسی اروپای غربی بهترین تضمین برای صلح میباشد .

امریکا درموضوع حوادث چین بمشورت خود باکشورهای ذینفع ودولت ادامه خواهدداد

واشنگتن - وزارت خارجه امریکا دیروزطی اعلامیه‌ای خاطرنشان ساخت که امریکا هنوزهم حکومت ملی چین را برسمیت میشناسد.

امریکا در نظر دارد بمشورت خود با کشور های ذینفع ودولت های دوست درمورد حوادث اخیرچین واستقرار حکومت کمونیستی در آن کشور بطریق عادی ادامه دهد.

سخنگوی وزارت خارجه اضافه کرد مقصود از کشورهای دوست کشورهائیست که بامریکا وچین احساسات دوستی دارند ونمیتوان گفت که شوروی نیزمورد شورقرار خواهد گرفت

یادداشت امریکا به‌شوروی برای استرداد کشتی تجارتی امریکائی که راه مقصد را گم کرده ووارد یکی از بنادرکره شمالی شده‌است

واشنگتن - کرک - سفیر کبیر امریکا درمسکو بنابه‌دستور آچسن وزیر خارجه امریکا یادداشتی بوزارت خارجه شوروی تسلیم کرده و طی آن خواستارشده که دولت شوروی درتعیین محل کشتی تجارتی امریکا که نتوانسته بمقصد خود برسد و از قرار معلوم بیکی از بنادر کره شمالی وارد شده بمقامات امریکائی کمک ومساعدت کند و برای بازگشت آن کشتی بمقصد خود ودو نفر مامورین امریکائی که در داخل آن بوده تسهیلات لازم رافراهم نماید .

سناتور والدنبرك تحت عمل جراحی خطرناکی قرار گرفته است

واشنگتن - ازمریضخانه دانشگاه میشیگان اطلاع میدهند که پس از یك عمل جراحی خطرناك ومهم که مدت شش ساعت طول کشید نصف ریه طرف چپ سناتور والدنبرك رابریده وازسینه خارج ساختند.

تیمسار معظم ریاست کل شهربانی

جناب آقای سرگردسیاهپوش معاون گلانتری ۱۰ از مامورین صالح وظیفه شناس میباشدطرز رفتار نامبرده بامراجعین بی‌نهایت پسندیده است بخود لازم دیدم تبریکات خودرا باداشتن چنین افسرلایق تقدیم‌دارم

آ-۱۱۰۰۵ حاجی محمد حسن

قطعنامه روشنفکران

کلیمیان تهران

در این‌موقع که هیئت محترم دولت دراجرای اوامر و نیات ذات اقدس همایونی آزادی کامل انتخابات دوره شانزدهم قانون گذاری را اعلام فرموده اند برقاطبه مردم است که نمایندگان صالحی انتخاب وبمجلس اعزام دارند که درتحت راهنمائی پدر تاجدار بتوانند بترقی و تعالی کشور کمك نمایند .

ایرانیان کلیمی که همواره شاهپرستی و وطن دوستی خود را در مواقع عدیده عملا نشان داده اند ازاین آزادی کامل استفاده نموده و جناب آقای نعمت‌الله فرهادی را که شخصیتی دانشمند فاضل لایق ومجرب میباشند وسالهای متمادی مصدر خدمات مهم دولتی بوده و میتواند ضمن حفظ حقوق برادران کلیمی خود باهمکاری سایر آقایان نمایندگان خدمات گران بهائی بترقی و تعالی کشور بنمایند به نمایندگی خود معرفی و موفقیت ایشان را درراه خدمت بمیهن عزیز ازدرگاه خداوند متعال مسئلت مینمائیم .

امضای عده زیادی

آ-۱۱۰۵۲۰

اهالی محترم گلپایگان

جدیت ومراقبت کامل شما در انتخاب جناب آقای دکتر معظمی بنمایندگی مجلس شورایملی که از استادان فاضل دانشگاه وازشخصیتهای ممتاز وازرجال شریف وپاکدامن کشور ایران میباشند موجب امیدواری وتقدیرعناصر علاقمند باصلاحات گردید.

این موفقیت رابعموم اهالی گلپایگان تبریك میگوئیم.

مظفر لشگرمافی — مصطفی منصوری — احمدمافی
مهندس بیوك مصطفوی - محمدمافی - رضا اخوان - اسفندیارمافی

آ—۱۱۰۵۵

سپاسگزاری وتودیع

چون برای معالجه عازم اروپا هستم بدینوسیله ازآقایان خویشان ورفقا خداحافظی نموده وضمنا ازذوات محترم ونمایندگان معظمی که در تهیه وسائل مسافرت بنده کمك ومساعدت فرموده‌اند سپاسگزاری مینماید.

رئیس اداره کمیسیونها وشعب مجلس شورایملی — محمد تاج

آ-۱۱۰۶۳

سیاست امریکا در ایران

اگرمیخواهید بدانید که امریکا در ایران چه سیاستی را تعقیب میکند منتظر آدمی بعد باشید

آ-۱۱۰۳۲

اهالی محترم اصفهان

از انتخاب جناب آقای احمدمشیر فاطمی برای دوره شانزدهم غفلت نفرمائید

آ-۱۰۹۴۰

ارسلان خلعت بری

مردی است شریف ، فاضل ، لایق ، از اهالی محترم تهران خصوصا طبقه تحصیل کرده مصراً استدعامندم از رای‌دادن به آقای ارسلان خلعت بری خود داری نفرموده منتهی مجاهدت را مبذول فرمایند

آ-۱۱۰۱۴ حمید رزم آرا

جلسه انتخاباتی

از کلیه افراد دودمان بیگدلی واتحادیه بستگان و دوستان دعوت میشود در جلسه عمومی انتخاباتی که از ساعت شش و نیم بعداز ظهر روزچهار شنبه ۱۳ مهرماه در منزل جناب آقای مرتضی دادبان مستشار دیوان عالی کشور تشکیل میگردد حضور بهمرسانند.

منشی دودمان - ابوالحسن بیگدلی

آ-۱۰۹۶۶ ۲-۲

کتابهای چاپ خارج

ریاض الانشاء تالیف قرن هشتم	۲۴۰ ریال
ترجمان البلاغه . اثر گمشده هزارساله	« ۱۶۰
سند باد نامه . از کتابهای پیش ازاسلام	« ۱۶۰
کشف الظنون باذیل ۴ جلد	« ۱۳۰۰
بیان والتبیین جاحظ ۳ جلد	« ۳۰۰
انتجاء جاحظ	« ۲۴۰
عقدالفرید چاپ جدید . ۵ جلد	« ۹۰۰
المنجدچاپ یازدهم	« ۲۴۰

وکتابهای دیگر بفارسی وعربی وانگلیسی موجوداست
کتابخانه دانش - خیابان سعدی . روبروی بیمه ایران

آ-۱۱۰۸۹ ۲-۱

با انتخاب جناب آقای دکتر جمشید صالح استاد دانشگاه و رئیس دانشکده پزشکی بفرهنگ و بهداشت کشور کمك کنید

آ-۱۱۰۶۹

برای ملاقات فامیل و دوستان

آقای سید هادی حایری مدیر مجله آفاق و دبیر انجمن دانشوران ایران دو روز پیش بتهران وارد و ده روز دیگر دو باره بشهرستان دامغان بازگشت مینمایند . بنابر این در این چند روزیکه در تهران توقف دارند همه روزه از دو تا پنج بعد ازظهر برای تجدید دیدار و ملاقات فامیل و دوستان آماده اند .

نشانی: خیابان نایب‌السلطنه - کوچه منشی‌باشی خانه شماره ۲۱

حسن شاهین

آگهیهای تسلیت

با کمال تاسف وتاثر در گذشت میرزا محمد نقشینه را که ازرجال دانشمند عصرخود بوده بخاندان معظم نقشینه بویژه بآقای اسمعیل نقشینه و سرکارسر کرد عبدالرزاق نقشینه تسلیت عرض نموده و بقای ایشان را از خداوندخواستاریم.

آ-۱۱۰۹۵ خانواده متین رزم - مهدی متین رزم

بانهایت تاثر در گذشت فقید سعیدمحمد نقشینه‌را به آقایان سیروس نقشینه فرزند وحسین نقشینه و اسمعیل نقشینه و لطیف نقشینه برادران آن مرحوم تسلیت عرض میکنیم

عباس و صدیقه فتحیان

آ-۱۱۰۱۱

ازخبرمرگ ناگهانی محمد نقشینه بینهایت متاسف با عرض تسلیت مصیبت وارده بخاندان نقشینه مخصوصا به آقایان محمدحسین، عبداللطیف محمداسمعیل، سیروس وسرکرد نقشینه بقای عمرآن خانواده محترم را نیز ازخداوند متعال خواستارم.

ابوالقاسم خوانساری

آ-۱۱۰۱۶

با کمال تاسف ضایعه فقدان مرحوم محمد نقشینه تلانتر خانواده نقشینه‌را در اهواز بآقایان محمدحسین نقشینه، اسمعیل نقشینه، عبداللطیف نقشینه، سیروس وخسرو نقشینه تسلیت عرض نموده بقای عمر بازماندگان آن مرحوم‌را ازخداوند متعال خواهانیم.

سرهنگ متین‌رزم - بانو متین‌رزم - ملکه متین رزم - فخری متین رزم - نصرت متین‌رزم - مهندس گورکانی - مهندس خلیقی - مرتضی متین‌رزم - ابوالفتح متین رزم

آ-۱۱۰۲۷

فوت مرحوم مغفور حاجی غلامرضا شریفی آشتیانی رابعموم بستگان آن‌مرحوم مخصوصا بآقای ابوالفضل شریفی آشتیانی تسلیت میگوئیم

آ-۱۱۰۲۴ اتحادیه آشتیانیهای مقیم تهران

در گذشت مرحوم آقاجان محمدبیگی دماوندی موجب کمال تاثر است، مصیبت وارده‌را بکلیه بازماندگان مخصوصا آقایان محمود، احمد، مختار وموسی محمدبیگی فرزندان ارجمند آن‌مرحوم تسلیت میگوئیم

آ-۱۱۰۲۵ اکبر راستگو

بانهایت تاثر مصیبت وارده را بخانواده محترم رافتی خصوصا پدر ومادر وخواهران داغدار آن ناکام تسلیت عرض مینماید:

آ-۱۱۰۲۶ « سیروس بهمن »

با کمال تاثر و تاسف در گذشت دوست عزیزمان امیرهوشنگ رافتی را بعموم بازماندگان وبخصوص والدین آن مرحوم تسلیت عرض مینمائیم

آ-۱۱۰۱۵ علی رامز - پرویز دبیری

مصیبت وارده را بخانواده محترم عسکریه بخصوص بحاجیه خانم عسکریه - عسکرعسکریه ومهدی عسکریه تسلیت میگوئیم.

سرهنگ کریم نیکو - محمدتقی نیکو - محمدصادق نیکو - محمد نیکو - حسین قربانی - ابراهیم نیکو - سروان یزلی

آ- ۱۱۰۴۵

بدینوسیله بانهایت تاسف وتاثرمصیبت وارده را بخانواده محترم شمس بویژه آقایان یحیی ، علی‌اصغر، احمد و محمود شمس تسلیت گفته بقاء آن خانواده عالی‌جاه را ازدرگاه حضرت‌احدیت خواستاریم

حاج یوسف قاسمی - ابراهیم قاسمی - اسماعیل قاسمی
جواد آزمایش - ناصر نوروزی

آ- ۱۱۰۴۴

مصیبت وارده را بخانواده محترم مهران تسلیت عرض میکند.

آ- ۱۱۰۲۶ رضائیه: سلطان مسعود برزین

جبر سال دوم

از مؤلفان دانشمند آقایان صفاری و قربانی که مدتها نایاب بود چاپ جدید گراوری آن با تجدید نظر و اصلاح منتشر گردید . بها در تمام کشور ۳۵ ریال

کتابفروشی و چاپخانه علمی

آ-۱۱۰۹۶ ۱-۳

حل المسائل هندسه

از مؤلفان دانشمند آقایان قربانی و صفاری

چاپ جدید که صد مسئله نسبت چاپ قبل اضافه دارد منتشرشد

بها در تمام کشور ۵۰ ریال

جلد دوم شامل مسائل سال چهارم و مسائل امتحانات نهائی سال پنجم متوسطه و دانشسراهای مقدماتی تا شهریور ۱۳۲۸ وصدها مسائل دیگر تا آخر آبان ماه منتشرمیشود.

آ-۱۱۰۹۱ ۱-۲ کتابفروشی علی‌اکبر علمی

هیئات مروجین مذهب جعفری

برای شرکت در انتخابات دوره شانزدهم درروز چهارشنبه ۱۳ مهرماه ساعت ۷ بعدازظهر جلسه فوق العاده تشکیل میدهد لذا ازعموم برادران دینی دعوت میشود که بآدرس زیرتشریف فرماشده و در این وظیفه شرکت فرمایند .

آدرس - خیابان ری میدان شاه کوچه شترداران کوچه نوری منزل اکبر کاظمی

آ-۱۱۰۱۹ دفتر مجمع هیئات

باجاره واگذارمیشود

یکباب خانه بزرك درامیریه دارای حمام - برق - کلیه لوازم - مناسب برای سکونت - تشکیل بنگاهها وشرکتها - بامیریه کوی شیخ هادی کاشی نمره ۲۰ مراجعه شود.

آ-۱۱۰۶۷

بانهایت تاسف فقدان تاثر آمیز شیخ‌الطایفه مرحوم حاج آقانقی رضوی پدر وعموی اینجانبان را باطلاع دوستان وآشنایان میرساند مجلس ترحیم روز ۳شنبه ۱۲ مهر تاغروب در مسجد خودآن مرحوم و مجالس ختم دیگری ازطرف سایر طبقات دایرخواهدشد.

سید محمد رضوی — تقی رضوی — ابوالحسن رضوی - مهدی رضوی - احمد رضوی - سیدرضا شیخ - حاج فهیم التجار - حاج سیدمصطفی شریفی - حاج سیدحسن سرکشیك زاده - حاج سید مصطفی فاطمی

آ-۱۱۰۷۲

مرحوم حاج آقا نقی رضوی سر سلسله فامیل رضوی از مردان باتقوی وخیر بود آب انبار و مسجد بزرك جلوی بازار قم که مورد استفاده هزاران نفر اهالی است ازآثار خیر آن مرحوم است فوت ایشان موجب تاثروعموم بازماندگان آن مرحوم مخصوصا آقای سیدمحمد رضوی تسلیت میدهیم.

هوالباقی

نظر باینکه شب جمعه چهاردهم ذی‌حجه مطابق با نزدهم مهر ماه مصادف باشب سال مرحوم خلد آشیان آقای آقا سید محمدعلی سرمد پدر آقایان سید صادق سرمد و سید مرتضی سرمد و سید بوالقاسم سرمد وسرکرد مصطفی سرمد و دائی آقایان ابوالقاسم سعید و عبدالحسین سعید میباشد از ساعت چهار تا شش بعد از ظهر مجلس تذکری در چهل ستون مسجد جامع منعقد انشاءالله عموم آقایان علماء و اخوان مؤمنین برای طلب مغفرت آن مرحوم در مجلس مزبور شرکت میفرمایند

آ-۱۱۰۰۹ الاحقر عبداله بن مسیح الطهرانی

مجلس تذکر

نظر بتصادف پنجشنبه چهاردهم مهرماه جاری باشب سال سیدمحمد علی سرمد پدر اینجانبان مجلس یادبود فقید سعیددرروزمزبور ازساعت چهار بعد از ظهر تاشش درچهل ستون مسجد جامع برپاخواهدبود.

ابوالقاسم سرمد • صادق سرمد • مرتضی سرمد • سرگرد مصطفی سرمد

آ-۱۱۰۱۰

عرض تسلیت عموم دوستان محترم میرساند

بمناسبت چهلمین روز در گذشت مرحومه مغفوره رخساره خانم رشید پور روز شنبه شانزدهم مهرماه ازساعت چهار الی پنج‌ونیم بعداز ظهر درامامزاده عبدالله (آرامگاه‌پدر) مجلس تذکر برقراراست .

فرح‌الملوك رشیدپور - سرگرد رشیدپور

آ-۱۱۰۴۲

باطلاع عموم آشتیانیها میرساند

هفته جوان ناکام حسن غفوری آشتیانی بعد ازظهر ۱۳ر۷ر۲۸ در امامزاده عبدالله بر گذارمیشود.

اتحادیه آشتیانیهای مقیم تهران

آ-۱۱۰۲۳۰

بانهایت تاسف باستحضار کلیه فامیلین وآشنایان میرساند که روز شنبه ۹ مهرماه حاج غلامعلی عسکریه (علی‌اف) یکی ازبازرگانان معروف بندرپهلوی برحمت ایزدی پیوست ومجلس ختم آن مرحوم درقم وبندرپهلوی برپا خواهدبود .

عسکر عسکریه - مهدی عسکریه - کاظم کیهان

آ - ۱۱۰۴۴

انا لله وانا الیه راجعون

بدینوسیله فوت مرحومه بانومنورپورشمس مادراینجانب سیدیحیی پورشمس را باطلاع دوستان وفامیل محترم میرساند مجلس ختم آن مرحومه روزچهارشنبه سیزدهم مهرماه ازساعت ۳ الی ۵ بعدازظهر درمسجد حاجی حسن واقع درخیابان بوعلی (ارامنه) برپا خواهدبود.

یحیی پورشمس - عباس پورشمس — اصغر پورشمس — حاج محمد طلائی پور - ابوالقاسم فروتن - حاجی میرمحسن حسیندوست — کریم قره داغی - رحیم قره داغی - حسین قره‌داغی - قاسم قره داغی

آ- ۱۱۰۳۵

مصیبت وارده را بفامیل وبازماندگان آن‌مرحومه بویژه آقای حبیب یحیی پورشمس تسلیت میدهیم .

خبرهای کشور

اشخاص زیر تاکنون پرسش نامه خود را بهیئت تصفیه فرستاده اند

پرسشنامه های هیئت تصفیه بوسیله دفتر نخست‌وزیری بین‌وزراء ومعاونین ومدیران کل ادارات‌و کسانیکه سابقا مصدر مشاغل فوق بوده وفعلا بیکار یا منتظر خدمت میباشند پخش شدتا جواب پرسشهائی که درآنهادرج‌شده نوشته باز گردانند .

ازآقایان وزراء کنونی وسابق که پرسشنامه را دریافت کرده‌اند تا کنون اشخاص زیر پرسشنامه را پر نموده وعودت داده‌اند :

آقای للشائیان وزیر دارائی آقای خلیل فهیمی وزیرمشاور- آقای غلامحسین فروهر وزیر کار - آقای اللهیار صالح کارمند منتظر خدمت وزارت دادگستری دارای‌رتبه ۹ اداری آقای جمال امامی وزیرمشاور- آقای دکتر محمد سجادی وزیردادگستری آقای دکتر جواد صدر رئیس دفتر نخست وزیر .

•••

در خصوص رسیدگی بوضعیت افسران ارشد وکارمندان وزارتخانه کمیسیون مخصوصی بفرمان اعلیحضرت همایونی درآن‌وزارتخانه تشکیل شده است .

خرید تا اول مهر مأمورین تریاك

تا اول مهرماه طبق گزارشات واصله جمع کل خرید مامورین تریاك ۵۶۱ خروار و۳۵ من بوده که تدریجا باصفهان حمل‌ودر آنجا پس‌ازاندازه گیری بصورت قرصهای مخصوصی در می‌آید که بوسیله صندوق های مخصوصی صادر میگردد ، موجودی تریاك سال‌قبل وزارت دارائی در حدود سه تاچهار هزار صندوق می باشد .

چون وزارت دارائی مصمم‌است در اجرای قانون اسفند ۱۳۲۷ از کشت تریاك جلوگیری نماید لذا بانتظار تصمیم کمیسیون‌سازمان برنامه وتعیین زراعتی که باید جانشین تریاك گردد میباشدتا بامورین‌خود در محل اطلاع دهد .

کمیسیون‌سازمان برنامه تا کنون جلسات متعددی باحضوررئیس‌انحصار تریاك ونماینده وزارت کشاورزی و مطلعین تشکیل داده ومطالعات‌مفصلی نموده ولی هنوز نتیجه تصمیم خود را باطلاع وزارت دارائی و زارعین نرسانده‌تامالکین بدانند بعوض‌تریاك چه محصولی میتوانند از این اراضی بدست‌آورند . چون فصل کشت‌منقضی میگردد توجه کمیسیون باین امر ضرورت‌دارد

نتیجه مسابقه های تنیس قهرمانی پایتخت

مسابقات تنیس قهرمانی‌پایتخت از روز ۱۵ شهریورماه زیر نظر فدراسیون تنیس کشور در بوستان ورزش وامجدیه انجام ودر مسابقه های یکنفری آقایان تعداد ۲۲ نفر ودر مسابقه‌های دونفری آقایان‌تعداد ۲۴ نفر و در مسابقه های دو نفری مختلط بانوان وآقایان تعداد۱۱ نفر شرکت نموده‌ومسابقه نهائی آن‌درروز های ۷ مهر و۸ مهر در ورزشگاه امجدیه باحضور عده زیادی‌ازمحترمین وعلاقمندان بورزش‌انجام ونتیجه بشرح زیراست :

درقسمت یکنفری: نفراول آقای‌ژرژ افتاندلیان نفردوم آقای جواد درفشی جوان .

درقسمت دو نفری :

نفرات اول آقایان‌ژرژافتاندلیان وجوادرفشی‌جوان .

نفرات دوم آقایان ژرف نعمانی وژرژ گورنکیان.

نتیجه دو نفری مختلط : بانو سلیم‌زاده‌و آقای‌ژرژافتاندلیان- بانو وکیلی وآقای‌جواددرفشی‌جوان .

بازی بنفع بانو سلیم زاده و آقای ژرژافتاندلیان بپایان رسید .

جریان انتخابات

شاهپور ۶-دیروز۳۶ نفرطبقات شش گانه در سالن‌شهرداری دعوت شده بودند آقای سعیدی نخست‌ازجلسه را بنام‌اعلیحضرت همایونی افتتاح نمود و آراء جهت انتخاب انجمن اخذ گردید ، در نتیجه آقایان‌حسن حبیبی رئیس‌علی‌زاده نایب‌رئیس‌پاوری امیری‌مسکو نی‌زاده یا نژاد منشی محمودزاده حاتمی‌واعظزاده بسمت‌اعضاء اصلی انجمن نظارت انتخابات مجلس شورایملی تعیین‌شدند.

تصویب بودجه شهرداری شهرستانها

از طرف وزارت کشور این بودجه ها برای شهرداریهای بابلسر شاهرود - بندر شاه - بم تصویب و ابلاغ شده است :

بم - اعتبار تسطیح وشن‌ریزی خیابانها ۵۰۰۰۰ ریال

اعتبار تکمیل‌ساختمان‌عمارت‌شهرداری ۱۲۰۰۰۰ ریال

بابلسر- اعتبار زیرسازی قسمتی از خیابانهای فرعی ۱۵۰۰۰۰ ریال

خرید موتور برق و ساختمان جایگاه آن ۳۰۰۰۰۰ ریال

شاهرود- اعتبار ساختمان پل‌ها و مجاری ۶۵۰۰۰ ریال

ساختمان سیل بر گردان ۱۰۰۰۰۰ ریال

اعتبار برای لوله کشی شهر ۲۵۵۰۰۰ ریال

بندرشاه- اعتبار ساختمان‌شهرداری ۶۴۱۰۰ ریال

تعمیرخیابانها ۹۵۰۰۰ ریال

موانعی که بدستور دولت ازاراضی شمال‌شرق تهران نقشه برمیداشتند ۳نفر بوسیله اشخاص‌شرور مجروح‌شدند

روزچهارشنبه ساعت ۵ بعد از ظهر موقعیکه دراراضی‌متعلق بدولت واقع‌میان‌جاده نارمك‌وجاده‌مازندران بدستور وزارت دارائی مشغول نقشه برداری بودند چندنفراشخاص شرور بقصدآنکه نقشه برداری را متوقف سازند بکسانیکه مشغول نقشه برداری بودند حمله کرده وسه نفرازکارگران را شدیدا مضروب ومجروح ساختند وآقای مهندس‌جعفر یکتارا نیزتهدید کردند که‌درصورت‌ادامه نقشه برداری دچار وضعی شبیه آن سه نفر خواهد شد . براثر این‌پیش‌آمد جریان کار متوقف وقضیه باطلاع وزارت‌دارائی رسیده وازطرف کلانتری سیزده نیز فورا اقداماتی بعمل آمد و قضیه تعقیب شد . مجروحین بیمارستان شهربانی اعزام شدند . رسیدگی و تکمیل پرونده ادامه دارد .

متصدیان نقشه برداری بوزارت دارائی اعلام نموده‌اند که اگر در مجازات این‌اشخاص‌شرورمسامحه‌شود دیگر کسی مبادرت باجرای دستور آن وزارتخانه برای نقشه برداری نخواهدنمود وخودرا درمعرض خطر قرارنخواهد داد.

توضیح

اداره روزنامه اطلاعات

عطف بخبرمندرجه درشماره‌سه شنبه ۵ر۷ر۲۸ آن جریده شریفه اشعاری‌دارد که در کمیسیون‌منتشکله در دفتر اینجانب جهت واگذری اعتبار بوزارت فرهنگ چنین اظهاری ازطرف اینجانب بعمل نیامده‌واصولا سازمان‌برنامه باطرحهائیکه درحدود برنامه و اعتبارات منظوره بباشد موافقت نمی‌نماید . خواهشمند است دستور فرمایند شرح فوق‌در اولین شماره‌درج گردد.

مدیرعامل‌سازمان برنامه

دکتر مشرف نفیسی

موزه آثار صنعتی

استقبال وتشویق بیسابقه‌ای که دربازدید نمایشگاه آثارصنعتی واقع درمیدان سپه ازطرف هم‌میهنان بعمل آمده‌سبب گردید که آقای صنعتی‌زاده کرمانی‌هنگام‌مسافرت اروپادرموزه های‌گرون پاریس ومادام تسو در لندن‌مطالعه نمایند .

پس‌ازمراجعت بایران شروع بساختمان موزه جدید آثارصنعتی‌در خیابان بهجت‌آباد مقابل کالج البرز نموده واینك ساختمان طبقه اول آن نزدیك باتمام‌است.

تابحال مجسمه عده‌ای ازمردان خدمتگذار و پیشروان آزادی و نویسندگان و شعراء ایران بوسیله استادهنرمندعلی‌اکبرصنعتی‌ساخته‌شده وهمچنین آثارادبی هر کدام بخطوط خودشان و لباسهایشان وحتی صدای آن هائیکه دسترسی بآنان‌داشته‌اند باسیمهای ضبط صداحفظ وجمع آوری شده وی‌شود واحتمال‌میرودقسمت‌اول این‌موزه برای‌سال ۱۳۲۹ افتتاح گردد .

انتصابات

ازطرف وزرت بهداری آقای عباس قیاتوند بسمت معاونت کار پرداری انتخاب ومشغول انجام‌وظیفه

تهران نو

ساعت۵ عصرروز ۴شنبه ۶مهر جلسه عمومی انجمن‌محلی تهران نو باحضور قریب ۳۰۰ نفر ازبانوان وآقایان مالکین اراضی تهران‌نو درسالن‌جامعه باربد تشکیل‌یافت.

بدوآقای‌محمودمعتمددبیرموقتی انجمن‌جلسه‌را باذکر گزارش عملیات انجمن موقت افتتاح وشرح مبسوطی مبنی برلزوم تشکیل اتحادیه محلی بمنظورتامین احتیاجات محل‌وتوجه مالکین بهمکاری بیان نموده وناطق نظرانجمن‌موقتی‌را برای‌تشکیل‌انجمن ثابت محلی ازبین‌تمام مالکین اظهار وبرای‌انتخاب‌هیئت مدیره‌انجمن‌آقای دکترفقیهی شیرازی‌را بریاست موقت جلسه معرفی وشروع بانتخاب ۷ نفر اعضاءاصلی‌و۷ نفرعضوعلی‌البدل‌و۲ نفر بازرس طبق‌اساسنامه که‌انجمن‌موقتی تنظیم‌و بتصویب‌مجمع‌رسیده بودنمودند ودرنتیجه آقایان‌زیر بسمت‌عضویت‌اصلی هیئت‌مدیره انتخاب‌شدند:

آقایان دکتر فقیهی شیرازی (مدیر روزنامه پرچم اسلام) -فرخ دین‌پارسای مدیر مجله عصر جدید . دکترجوادی . مهندس محمود معتمد رضاآذری غفار ارومیه‌چی . شاه محمدی و آقایان صدر الاشرافی و دکتر اسد خالد پور بسمت بازرس و آقایان فرج خامنه . فرامی . مشایخی - سرهنك شب‌پره -منوئل ترائی حناچی بسمت عضویت‌علی‌البدل انتخاب‌شدند.

ضمنا آقای فرخ دین‌پارسای از نماینده شرکت همرانی وثوق که در جلسه حضور داشت استعلام نمودند که آیا شرکت بمواعیدخود تا چه حد عمل کرده و برنامه آینده آن نسبت به‌عمران منطقه تهران‌نوازچه قرار میباشد .

آقای‌محمدخوئی نماینده‌شرکت اظهار داشتند که شرکت به‌پیروی از نیات مقدس اعلیحضرت همایون شاهنشاهی بدون درنظرداشتن منافع مادی برنامه عمرانی خودرا دراین منطقه که عبارت ازپنج میلیون‌متر اراضی میباشدشروع وتا کنون بوسیله خریداری وحفر سه‌رشته قنوات‌چهار سنك آب جزائی مصرف ساکنین تهران نوتامین نموده ومجرائی بطول‌هشت کیلومتر باسنك وسیمان تااول‌اراضی ساخته‌شده که‌تقریبا ۵ میلیون ریال هزینه آن گردیده ومنبع بزرگی که ظرفیت۳هزارمترمکعب‌آب فیروزدارد دراول‌اراضی در دست اتمام است ولوله کشی آب دراراضی نیزباجدیت ادامه دارد که قطعا تا ۲۰ روز دیگرآب‌در خیابانهای تهران‌نوجریان خواهد یافت‌واین‌آب فعلا برای‌انجام امور ساختمانی کاملا کافی است و بطوریکه متخصصین فن پیش بینی کرده‌اند قنوات متعلق شرکت که‌در دست عمل است‌تابیست‌سنك‌آب برای تهران‌نو تامین خواهد نمود.

درقسمت برق نیز توضیح‌دادند، که برق‌فعلی موقتی است‌ویکدستگاه موتور بزرگ برق بخرمشهر رسیده ومنتهاتادوماه دیگر درمحل نصب و بکارخواهد افتاد ونیز آقای خوئی توضیح دادند که شرکت‌تعدادزیادی خانه های کوچك دردست ساختمان دارد که باقساط و بهاء ارزان در دسترس خریداران خواهد گذاشت‌و از این ساختمانها فعلا چندین‌دستگاه حاضراست که‌ممکن‌است آقایان‌ملاحظه فرمایند .

در خاتمه جلسه آقای مهندس محمود معتمد از شرکت وثوق که نماینده خودرا برای دادن توضیحات اعزام داشته بودند وهمچنین ازآقای مهرتاش مدیر جامعه باربد که‌سالن نمایش جامعه باربدرا مجانا در اختیار انجمن گذاشته بودند اظهار امتنان نموده وجلسه ساعت۷ بعداز ظهرخاتمه یافت

بنگاه بهداشت‌مادران وزنان باردار

بنگاه بهداشت کودکان واقع‌در خیابان قوام‌السلطنه (مدرسه سابق امریکائی) روزهای دوشنبه ازساعت ۸ تا ۱۰صبح‌را بجهت بهداشت‌مادران وزنان باردار اختصاص میدهد.

متمنی است که بانوان ازآوردن اطفال خود داری نمایند . معاینه و مشاوره را یك دکتر زن انجام می‌دهد .

کرده‌اند .

آقای سلطانعلی دادجو بریاست حسابداری اداره کل انتشارات و تبلیغات منصوب شده‌اند .

انتخابات اصفهان

از اصفهان بما اطلاع میدهند ، باوجود اوامر مؤکد اعلیحضرت همایون شاهنشاهی واظهارات مکرر آقای وزیر کشور در زمینه آزادی انتخابات وتذکرات دائمی آقای زند استاندار دائر باینکه بهیچوجه زیربار تحمیل و دخل دولتی نخواهد رفت معهذا بعضی اشخاص صراحتا خود را کاندیدای دولت معرفی نموده وحتی آمدن یکنفرازمامورین‌عالیرتبه را دلیل قرارداده ودرهر مجلس و محفلی بالحن تهدیدآمیز تظاهراتی مینمایند .

این وضعیت مردم باریك بین اصفهان را دچارشك‌وتردیدنموده و طبقه روشنفکر وشاهدوست اصفهان طوری دچار یاس‌شده‌اند که تصمیم دارند اگر این وضعیت ادامه یافته وواقعا دولت باشخاص معینی علاقمند باشد مقاومت منفی کرده ودرانتخابات شرکت ننمایند.

•••

اطلاعات - آنچه مااطلاع‌داریم ومخصوصا پس ازوصول خبر فوق کنجکاوی وازمقامات رسمی استفسار نمودیم میتوانیم باهالی‌اصفهان کاملا اطمینان وامیدواری بدهیم که‌هیچیك ازمقامات عالیه دولت‌نسبت‌بانتخابات اصفهان وکاندیداهای آنجا نظرخاص اعم ازمثبت یامنفی نداشته وانتخابات اصفهان کاملا آزاد ومردم میتوانند نسبت بهریك ازنامزدهای‌آنجا که مورد اعتمادشان بوده وشایسته برای اینمقام ملی میدانند رای بدهند و کوچکترین دخالت مامورین دولت بنفع یاضرر نامزدهای‌وکالت قطعا مورد تعقیب شدید قرار خواهد گرفت .

نامه

بنگاه خاور نزدیك

روزنامه محترم اطلاعات

درشماره ۲۷ شهریور گزارشی راجع به مبارزه با مالاریا درشهر مهاباد درج شده‌بود خواهشمنداست برای اینکه‌حق مؤسساتیکه این‌عمل را نموده‌اند ادا شود شرح زیر را دراولین شماره‌درج نمایند:

امسال نیز مانند سنوات قبل وزارت بهداری بمنظور مبارزه با مالاریا درتمام نقاط ایران‌دی.دی.تی و سمپاش و لوازم مورد احتیاج‌راتهیه نموده مخصوصا مبارزه بامالاریا در مهابادوسایر نقاط آذربایجان‌جزو برنامه وزارت بهداری بوده وتمام‌دی.دی.تی و سمپاش ولوازم وهزینه آنرا وزارت بهداری تأمین نموده عمل سمپاشی با مساعدت ارتش شاهنشاهی بوسیله افراد نظامی انجام شد وبنگاه خاور نزدیك دراجراء عمل نظارت‌نموده.

باظهار امتنان و تشکر انتظار دارد این اصلاح را در اولین شماره درج فرمایند

رئیس بنگاه خاور نزدیك

ت.ح.نوئی

آ-۱۰۸۵۴ ۱-۵

جویای کار

بانوئی بادردست داشتن گواهی درجه اول ماشین نویسی حاضراست تمام روزیانصف روزدریکی ازبنگاه های ملی یا تجارتخانه کار نماید خواستاران بتلفن ۷۳۵۱ سیاوی مراجعه نمایند آ-۱۰۹۹۵

مستخدم خوب

را از آژانس کار تهیه فرمائید میدان بهارستان تلفن ۴۱۲۶

آ-۱۰۹۹۰

دولت باید فکری برای صادرات بکند

آقای مدیر محترم

توسطه تنزل‌لیره اغلب دولت‌های خارج مشغول شور و مطالعه واخذ تصمیم برای پول وتکثیر صادرات‌خود می باشند آیا حالا موقع آن نرسیده که دولت ماهم قدمی برای صادرات ایران بردارد.دولت همسایه ماهندوستان ازمدتی پیش واردات خود را تحت شرایط سختی قرارداده‌وپروانه ورود نمیدهد بعکس صادرات خودرا آزاد گذارده وحتی برای ازدیادآن‌قیمت هارا تنزل‌داده ودر موقع صدورهم نا کنون کالا های صدوری را تنزل میکند که از مظنه داخلی ارزانتر باشد ولی‌دولت‌های مابعوض تشویق اگربازرگانی‌اقدام بصدورچیزی بکنند آنقدرباید باین‌اداره وآن‌اداره برود وبر گردد تاخسته‌شود درحالیکه می توانیم ثابت کنیم ازسال ۱۳۲۶ هر کس‌جنس صادر نموده دچار ضرر و خسارت گردیده‌وشایدهنوزهم‌پرونده ارزی‌آن‌ها درداد‌گاه باشد .

امسال‌قبل ازسقوط‌لیره هم‌اشخاص عاقل بفکر صادرات و زحمت خود بودند حال که‌اشکال بیشتر شده‌آیا اولیای بانك‌و کمیسیون ارزنمیدانند اگر کسی بخواهد ارز ازاین‌مملکت بخارج بفرستد خیلی راه‌سهل وآسان دارد ومیفرستد وتاجر-صادر کننده ایرانی ارز حاصله از فروش کالای خود را بهرصورت باشد بایران بر میگرداند همین مقررات غلط استکه همیشه تفاوت نرخ دلار اعتباری (بانکی) ودلارحواله (آزاد) بین ۱۵ تا ۲۰ریال میباشد همیشه اعمال و رفتار دولتها مردم را وادار به نقل قاچاق‌میکند. دولت امریکا یك زمان ورود مشروبات رابکشورخود منع نموده اهالی که عادت داشتند مجبور بخوردن بودند و یکعده هم مشغول فعالیت وورود آن بشکل قاچاق باوسائل مختلف‌شدند درنتیجه یکعده سوء استفاده کردند ومردم‌هم مشروب ارزان‌ترخوردند فوری دولت متوجه شد وورود آن را آزاد کرد .

آیاوقت آن‌نرسیده که دولت ماهم راه کاررا پیدا وبازرگانان را راحت کند.

حالا اول‌فصل کالاهای صادراتی ماست برای ما که صادر کننده پسته هستیم‌ودرعرض ۲۰ سال بازحمات زیاد پسته رابخارج‌شناسانده‌ایم‌خیلی نا گوار است که اول محصول پسته توی چرخ طوافها درخیابان های‌طهران فروش رود دربهمن ماه سال گذشته شرحی درهمین روزنامه عرض ومتذکرشدیم نصف محصول پسته روی دست مانده وباید فکری برای صدور آن بشود البته مثل همیشه گوش شنوائی نبودو پسته ها فاسد شد وتا چند روزقبل که محصول نورسیده بودتوی همین چرخهای دوره گرد با درمهای زنده بحلقوم ملت‌ایران فرورفت.

مابرای مثال وازروی‌تعصب‌اسم پسته را بردیم چون پسته حتما باید صادرشودوارز مملکت بر گرداندسال گذشته اقلا نصف محصول صادر شد ولی امسال که حاصل حدود دوهزار تن است واول‌فصل وضعیت‌اینست‌خدا رحم کند شایدتاچند سال‌دیگرمحصول پسته به۴۰-۵۰هزارتن برسدمعلوم نیست بازهم خود اهالی ایران باید جورآنرابکشندوشام‌و نهارپسته بخورند،

وضعیت مغز بادام‌و برگه‌زردآلو وقیصی‌وزیره‌سبزودانه‌های روغن‌دار وغیره دیگر بدتر-راز پسته‌است و بانك‌ملی‌ایران هم برای رفاه‌اهالی‌و کارمندان خود از خارج روغن‌نباتی واردمی کند در حالیکه کارخانه های روغن کشی داخله تعطیل ودانه‌های روغن‌دار(بی‌زبان‌ایرانی)هم‌درانبارها روبفساد میرود.

خلاصه جناب‌آقای مدیر باید فکری برای صادرات کرد صحیح است که مظنه اجناس صادراتی ما باید پائین‌تر بیاید تابرای‌خارج‌صرفه کند ولی یك‌بام ودوهوا که نمیشود باید نرخ مایحتاج دیگرهم‌تنزل کند والا مالك یازارعی که دوسه سال یکدفعه بارنج وحسرت زیاد صاحب چند کیلو پسته میشود از کیلوئی ۳۵ ریال (مظنه فعلی) اگرارزانتر بفروشد باید برود گدائی کند بهرحال‌همان طور که‌در سرمقاله روزه‌شنبه‌مرقوم بود فعلا بهترین راه صادرات بصورت پایاپای می‌باشد

شرکت تضامنی برادران مرشد

اول اطلاعات هوائی بعد گذر نامه

برای اینکه‌مسافرین محترم بخارجه درممالك بیگانه اطلاعات واخبار ایران را مرتبا داشته باشند مقتضی است قبل‌ازاینکه گذرنامه تحصیل کنندروزنامه اطلاعات‌هوائی را برای مدت سفرخود آبونه شوند - این روزنامه که شامل خلاصه ورزیده اخبار ایران است‌هرهفته سه‌شماره چاپ و بتمام کشور های خارجه فرستاده میشود .

-۱-

شرکت سهامی پروتون

همه گونه سفارش موتورهای دیزل از ۵ تا ۱۰۰۰ اسب قوه وهمچنین دستگاه های دیزل ژنراتور مولدنیرو را که دارای قدرت از ۵ تا ۱۰۰۰ کیلوات باشد قبول می نماید . برای کسب اطلاعات بیشتری همه‌روزه بعداز ظهر ها بنشانی زیر مراجعه فرمائید:

خیابان فردوسی کوچه بانك شرکت پروتون

تلفن ۶۰۳۰ آ-۱۰۹۸۳

تبریك بجناب آقای دها مدیر کل‌محبوب دخانیات ایران

از حسن انتخاب آقای مهدی‌معتمدی بمعاونت‌اداری دخانیات‌ایران بجناب آقای‌دها مدیرکل‌محبوب دخانیات‌ایران‌صمیمانه تبریك عرض‌میکنیم.

آ-۱۰۸۸۷ مرتضی قلی‌ابوقداره‌و۲۰۰ نفردیگر

رادیو رگال برق و باطری

بهترین رادیو باموج کوتاه ومتوسط

نماینده رسمی : رادیو مبین-خیابان اسلامبول

نماینده می‌پذیریم.

آ-۱۰۶۵۰ ۱-۳

مژده - انتظار پایان یافت - درافق مطبوعات - ستاره‌ای بدرخشید و ماه مجلس شد - روز نامه طوفان - (طوفان نوح)

دیدنیست - شنیدنیست - خواندنیست - با مطالب - علمی -اجتماعی اخلاقی - فکاهی -سیاسی -انتقادی - بامتیاز ومدیریت حسنعلی‌قائم‌مقامی و کیل داد گستری منتشر میشود خواهید دید وقطعا مسرور میشوید .

آ-۱۰۳۷۳ ۱-۳

دیوار هرخانه‌بادفاترما مزین شده است

اغلب محصلین یك‌سری کتابچه های ما را خریداری میکنند وجلد آنهارا جدانموده به‌دیوار اطاق نصب وازروی آنها خودشان‌ووالدینشان استفاده میکنند وازکاغذ های سفیدآنها هم‌در مدرسه استفاده می شود. کتابچه‌های ما از ۲۰ برك تا۱۲۰ برك تهیه شده .

تجارتخانه کاشانی : چهارراه لاله زار - اسلامبول تلفن ۶۲۲۴

تجارتخانه کاشانی : بازار امین الملك - تلفن ۶۳۰۱ و اغلب نوشت‌افزار فروشیهای معتبر آ - ۱۰۵۸۶

آگهی وقابل توجه آقایان مالکین اراضی اطراف خیابان جمشیدآباد وبیمارستان‌پانصد تختخوابی

بمنظور ایجاد وحدت نظر وکار و انتخاب هیئت مدیره برای عمران وآبادی ازکلیه مالکین اراضی نامبرده دعوت میشود که‌پنج بعد ازظهر ۵شنبه چهاردهم مهرماه دراتاباسمان نور خیابان سعدی جنب بهداری‌شهربانی حضور بهمرسانند وهرگاه بجهتی بعضی‌از آقایان نتوانند حاضرشوند هیئت‌مدیره درغیاب‌ایشان‌انتخاب خواهدشد.

آ-۱۰۹۲۷ ۱-۲ سرهنك مظهری

رادیو مالت واردشد

آ-۹۴۶۸ ۶-۱۰ (ب.ت.آ)

آگهی

بکلیه خریداران زمین از شرکت سهامی عمرانی وثوق بدینوسیله اعلام میدارد که برای دریافت‌قباله رسمی خودشان‌بدفتر مرکزی‌شرکت مراجعه نمایند . آ-۱۰۹۶۹ ۱-۳

ماشینهای تحریر فارسی کنتیننانتال و لاتین اندروودنو

باب‌همایون بنگاه جهانگیرعظیمی آ-۱۰۹۹۸ ۱-۲

تشکروقدردانی از جراحان بیمارستان شماره۱ ارتش

اینجانب نصرالله ریاحی که‌سالهای متمادی مبتلاء به زخم‌معده و روده بوده ومعالجات زیادی نزد اطباء شخصی ونظامی درخارج نموده‌ام متاسفانه نتیجه‌ای نگرفته روزبروز ازقوای جسمانی خودرا ازدست‌میدادم بالاخره بیمارستان پهلوی (شماره ۱ ارتش) مراجعه وپس‌از معالجات لازمه بوسیله دونفر از جراحان نظامی تیمسار سرتیپ دکتر نجف زاده و سرکار سرهنك دکتر میر افضلی تحت عمل جراحی قرار گرفته اینك بهبودی‌کامل حاصل و بدین وسیله تشکرات خودرا از جراحان نامبرده که اینجانب‌را معالجه و خانواده ای‌را از فقر و سیه روزی نجات داده اند نموده وجراحان حاذق نامبرده رابعموم هم‌میهنان گرامی معرفی‌مینمایم

آ-۱۰۹۹۴ نصرالله ریاحی

تازه ترین مقالات از مطبوعات فرانسه
که با پست هوائی بتهران رسیده است

در تنزل لیره، بوین بر سر استافورد کریپس پیروز شد
انگلستان فقط بکمك امریکا میتواند بر کمونیسم غلبه نماید
روز بروز، نفوذ امریکا در خاور میانه و آسیا بیشتر میشود

هر وقت کسی از اعضاء دائمی وزارت امور خارجه بریتانیای کبیر بپرسد چرا بوین از اینکه بمقصود خود رسیده و بر مقاومت سخت و شدید سر استافورد کریپس وزیر دارائی انگلیس که ابتداء مدافع با ایمان لیره بود فائق آمده است، علنا اظهار خرسندی میکند و در واقع از شکست همقطار خود راضیست، اغلب جوابهای مبهمی میشنود و مثل اینستکه نمیخواهند پاسخ دهند ولی از نگاههای سرد و مؤدبانه آنها آثار نگرانی و عدم رضایت هویداست.

مسلمست که بین آنها کسانی هستند که از سیاست کابینهٔ کارگری انگلیس و از اینکه دولت آنها تاحدی دست از دنیا برداشته است راضی نیستند و افسوس زمانی را میخورند که نفوذ بریتانیای کبیر از سنگاپور تا هونك کنك حکمفرما بوده و اکنون انگلستان از اعمال نفوذ خود صرفنظر کرده است در صورتیکه نفوذ اتازونی امریکا در خاور میانه و جنوب آسیا روز بروز زیادتر میشود.

امروز بریطانیای کبیر با اتازونی امریکا روحا و جسما شریك شده است بقسمیکه کلمات بلوك و حق تسلط دو دولت بر یك کشور و نظایر آنها دیگر معنی ندارد.

امروز بریطانیای کبیر بطوری از اروپا رو گردانیده شده است که تا اندك وقتی دیگر در صحنه سیاسی و اقتصادی و سوق الجیشی شخصیت و حتی استقلال خود را از دست خواهد داد.

اخیرا یکی از سفرای کبار از واشنگتن بوسیله تلگراف خبر داده بود که بوین حاضرست از همه چیز صرفنظر و همه چیز را رها کند و با وجود این وزیر امور خارجه بریطانیای کبیر خوشحالست از اینکه بقول خود او بر کریپس غلبه کرده و پیروز شده است.

واقعا اگر سوء تفاهمی برای ناظرین امر و سیاستمداران ایجاد نشده باشد و رمزی در اینکار نباشد باید فهمید بوین پیروزی خود را بچه نحو تعبیر میکند و چه معنائی برای آن قائل میشود و چگونه میتواند بناظرین امور و سیاستمداران مطلع که میگویند انگلستان از اروپا و آسیا چشم پوشیده است بقبولاند که او در کار خود موفق شده و در سیاست اشتباه نکرده است؟

برای اینکه جوابی یا بهتر بگوییم پاسخ این سئوال داده شود باید نه حرف وزارت امور خارجه انگلستان را گوش داد و نه حرف وزارت جنك و نیروی دریائی آن کشور را زیرا در هر کجا که آداب و سنن انگلیسی حکمفرماست کسی حرف مستر بوین را خوب نمیشنود همکس اگر با چندتن از رهبران و سران اتحادیه کارگران هم صحبت شود یك گوشه از پرده‌ای که روی این امر کشیده شده است بالا میرود زیرا در محافل کارگری بطور کلی بآن اندازه که بآتیه سوسیالیسم بین المللی فکر میکنند بسرنوشت امپراطوری بریطانیای کبیر توجه ندارند و در همین محافل است که سیاست و افکار تازه بوین ظاهر و معلوم میشود.

وزیر امور خارجه انگلیس و رفقای مبارز او معتقدند که اکنون موقع تسلط اتازونی امریکا بر دنیای باختری است و بعضی اوقات در دنیا جریان هائی ظاهر میشود که در مقابل آنها نمیتوان استقامت کرد و بهمین جهت بود که کریپس وزیر دارائی وقتی خواست منکر واقعات شود، نشورش را به بن بست کشاند.

بعقیده بوین استافورد کریپس فهمیده بود که حوادث و وقایع او را هرخود غرق کرده‌اند و باصطلاح آب از سراو گذشته است و نمیدانست که وزارت امور خارجه بریطانیا در هرجا و هرموقع مجبور بود در برابر اتازونی امریکا تسلیم شود و در همه جا قوی بر ضعیف مسلط میشد

تاریخ حکم می کند که هروقت وسیله اعمال و اجرای سیاستی موجود نبوده یا از میان رفته باشد باید از آن صرفنظر کرده و تسلیم شد.

ممکنست به بوین بگویند که این رویه شاید عواقب وخیمی داشته باشد ولی باز هم باید گفت که انگلیس ناگزیر بود همین روش را برگزیند و راه دیگری نداشت.

اگر انگلستان راه دیگری نداشت و بخت با او مساعد نبود، بعکس اقبال سوسیالیسم بین المللی خیلی بلند بوده و هست و همین نکته است که استدلال وزیر امور خارجه انگلستان را واضح و روشن میکند.

بوین و بعضی از دوستانش معتقدند که نهضت کارگران عضو سندیکا های امریکا روز بروز شدیدتر میشود بطوری که دیر یا زود در برابر نفوذ او مرام سرمایه داری امریکائی تسلیم خواهد شد.

خلاصه روزی خواهد رسید که کارگران انگلیسی و کارگران عضو سندیکاهای امریکا باهم متفق بشوند و دسته نیرومندی تشکیل بدهند و در برابر دشمنان مشترك خود یعنی کمونیست ها و محافظه کاران قد علم کنند اگرچه ممکنست این اتحاد و اتفاق روابط انگلیس و امریکا را فعلی تغییر ندهد بخصوص از آن جهت که سندیکالیستهای امریکا از معتقدات «چپیها» خیلی دور هستند ولی در هر صورت بعقیده بوین زمان کار خود را خواهد کرد و سوسیالیسم بهمت و کوشش خود پیروز خواهد شد.

پس همین راه را باید در پیش گرفت و رفت و بحرف ژنرال های وزارت جنك و دریاسالاران نیروی دریائی انگلیس که از تجزیه و متلاشی شدن امپراطوری بریطانیای کبیر نگران و پریشان خاطرند وقعی نگذاشت، زیرا جریان آینده سوسیالیسم و انهدام کمونیسم بموضوع دیگری نباید توجه داشت و برای تامین آینده سوسیالیسم و انهدام کمونیسم هم باید با اتازونی امریکا که فعلا نیرومندترین و با استقامت ترین تمام کشور های دنیا ست متحد شد

بعبارت دیگر وزیر امور خارجه بریطانیای کبیر میگوید عقل و خرد اجازه ستیزگی با اتازونی امریکا را که امروز از حیث قدرت و نیرو در دنیا بی نظیر است نمیدهد بلکه بعکس باید با او سازش کرد و با سندیکالیست های امریکائی راه رفت تا بتوان با رژیم کمونیست مبارزه نمود و آن را از بین برد.

ولی حصول این مقصود مدت مدیدی وقت لازم دارد و باین زودی صورت پذیر نیست زیرا حکومت کارگری انگلستان قبل از تسخیر کارگران عضو سندیکاهای امریکا برای مبارزه نهائی با کمونیسم باید از طبقه کارگری که اکنون در دست دارد، محافظت کند و وضع زندگی او را از هر حیث بهتر نماید بقسمی که مزه حقیقی زندگی را بچشد.

مسلمست که اگر چرچیل هم زمامدار انگلستان میشد، همین رویه را اتخاذ میکرد زیرا او هم طرفدار اتحاد و اتفاق کامل انگلیس با امریکاست منتها بطلبی که هیچ رابطه‌ئی با سرنوشت سوسیالیسم ندارد.

گیتی نورد

همه روزه صبح و عصر با اتو کارهای مبله سرویس منظم گیتی نورد به اصفهان - یزد - کرمان - شیراز -

مشهد مسافرت فرمائید نشانی بوذرجمهری مقابل نوروزخان

آ-۱۰۵۷۳ -۳-

نامه هفتگی
کاویان
تحت نظر: مشفق همدانی

تا چند روز دیگر انتشار خواهد یافت

تنها معرف «کاویان» شماره اول «کاویان» است.

آ-۱۰۸۲۵ ۲-۵

بشارت

مقدار کمی پارچه‌های مانتوئی زنانه انگلیسی اعلا به رنگهای مختلف رسید - تاتمام نشده از فرصت استفاده نموده باقیمت‌های مناسب تهیه نمائید.

استامبول شرکت تجارتی رادیو شرق محدود جنب بانك رهنی

آ-۱۰۸۲۴ ۲-۲

مطب دکتر حبیب اسعدی
خیابان سی‌متری کوچه آبرم
اوقات پذیرائی ۳ الی ۸ عصر

آ-۱۰۸۳۱ ۲-۲

ورود آزاد نمایشگاه روسلی و پرده‌های گلدار و ساده بارنگهای مختلف منحصربه مبل جهان افتتاح شده خانواده های محترم برای زینت اطاقهای خود فرصتی بهتر از این ندارند. لاله زار نو جنب سینما فریبستال تلفن ۸۴۶۵ (شیپور)

آ-۱۰۶۶۴ ۲-۲

تاریکی و روشنائی

بقلم آقای دکتر سید فخرالدین شادمان

-۱۴-

فصل پنجم

-۱-

شاگردان بی‌معلم در اطاق بودند. بعضی نقاشی میکردند، جمعی درسهای سخت فردا را یاد میگرفتند، یکی قصه میگفت دیگری بتصاویر کتاب لغت فرانسه نگاه میکرد، در گوشه ای ساده لوحی رحیم خان «مسیو» معلم فرانسه میخندیدند و در گوشه دیگر مشاعره و خط نویسی می کردند. محسن «عروس» که شرح حال ناپلیون را از دست باقر «ناپلیون» بیرون آورده بود اورا نشان کشان بجانب تخته میبرد تا بخط جلی در مقابل همهٔ شاگردان توبه نامه بنویسد و متعهد شود که دیگر در جمع رفقا ادعای فرانسه دانی نکند و بیجا لغات فرانسه بر زبان نیاورد. مانند ناپلیون نایستد و نگوید که هیچکس بقدر من بعظمت ناپلئون پی نبرده است.

مهدی «دراز نوش» رمان میخواند، علی «مفتون الشعرا» شعر حافظ از بر میکرد و محمود که در جای همیشگی خود نزدیك پنجره پهلوی علی نشسته بود گاهی بدیوان حافظ نظر می‌انداخت و گاه بمنظره خیال آور باغچه و مدرسه چشم میدوخت و میدید که باد خزانی بر گلهای نیمه زردرا بچه آسانی از درخت جدا میکند و باچه بیرحمی برروی زمین پائین سوو آن سو میکشاند. خزان بود و فصل برگ ریزان بود و آفتاب پائیزی برروی بر گهای نیمه جان میلرزید. با این همه محمود غم نداشت، بیاد آورد که خانه و کاشانه و دوستان صدیق و مادر خوب غمخوار دارد. جوان بود و امیدوار و باخود می‌اندیشید که از عمر پائیز چیزی نمانده است و زمستان خواهد گذشت و باز بهار خواهد آمد و دل و شادی و خرمی و صفا خواهد آورد و چون خوب نگاه کرد دید که پائیز هم بی‌لطف و بی‌جاذبه نیست و تماشای شاخه های نیمه عریان و بر گهای فروریختهٔ پژمرده سر گردان را نیز کیفیتی و عالمی دیگرست و در این هنگام که محمود نظری بدیوان حافظ و نظری بباغچهٔ مدرسه داشت علی کتاب را ورق زد و چشم محمود باین بیت اول صفحه افتاد که:

چو قسمت ازلی بی حضور ما کردند
فراندگی نه بوفق رضاست خرده مگیر

درخت نیمه عریان همچنان سربلند درمقابل تند باد خزانی ایستاده بود و بر گهای نیمه جان بهروزشی ناله وزاری از او جدا میشدند. باد بیرحم پائیز آنقدر مهلتشان نمیداد که لااقل بتوانند در پناه درخت اندکی بمانند و بیارمند بوزشی آنها را جدا کرده بود و بوزش دیگر تا می‌توانست از درختشان دور میکرد و بگوشه‌ای میکشاند تا در آن جا دور از درخت و سایهٔ درخت بخواری بمیرند. دیدن این حال و خواندن این بیت در محمود سخت مؤثر افتاد و در این فکر شد که آیا راستی هر کسی را قسمتیست که ازازل باو داده‌اند و اگر اینست چرا چنینست و اگر نه اینست پس این تفاوت میان درجات نیکبختی و شوربختی خلق از کجاست و آیا اینقسمت ازلی فقط اندکی بوفق رضای ما نیست و یا آنکه در عالم اگر چیزی موافق رضای ماست جز اندکی بیش نیست.

محمود در این فکر بود و میخواست بارفیق نکته سنج خود علی در این باب حرف بزند اما ناگهان شاگردانیکه بر تخته کلمات و تصاویر خنده آور نوشته و کشیده بودند آنهارا بسرعت پاك کردند و با دست پیچ آلوده بجای خود رفتند و در این میان فراش مدرسه در را باز کرد و مدیر مدرسه با مردی خوش سیما وارد شدند. شاگردان از جا برخاستند و باجازه مدیر باز نشستند، اول بمدیر و مرد خوش سیما و بعد بهم نگاه کردند و بحرکت چشم و لب از یکدیگر میپرسیدند که مقصود چیست.

میرزا ابوالحسن کرمانی که در صورتش آثار نگرانی هویدا بود باوقار تمام بپهلوی مدیر ایستاده بود. مدیر سینه صاف کرد و آب دهن فرو برد و پس از آنکه ماشین‌وار کلماتی بیروح در باب اهمیت فضل و کمال و قدر و قیمت معلم بر زبان آورد بشاگردانی که منتظر جان کلام بودند گفت معلمی که داشتید دیگر نمی‌تواند بشما درس بدهد بعد از این آقای میرزا ابوالحسن کرمانی که از فضلا و ادبای عالیمقامند معلم فارسی شما خواهند بود و یقین دارم که از معلومات و بیاناتشان فایده بسیار خواهید برد.

بیچاره میرزا ابوالحسین! از وضع ایستادن و غریب وار بتخته و میز و نقشه و مدیر و شاگرد نگاه کردنش خوب معلوم بود که باین نوع کار هیچ آشنائی ندارد و از ناچاری باین شغل تن در داده است. از تبسم آمیخته با حزنی که برلب داشت و از چشم خوش حالتش که مظهر دل نگرانی او بود خوب دیده می شد نه قسمت ازلی چنانکه باید موافق رضای او نیست و از دست روزگار سیلی، آن هم سیلی بسیار سخت خورده است.

-۲-

مدیر میرزا ابوالحسن را گذاشت و خود از اطاق بیرون رفت. شاگردان اندك زمانی خاموش بودند بعد دم کم بچ بچ شروع شد و یکی از ایشان را خنده چنان سخت گرفت که نتوانست خودداری کند و صدای قهقهه اش در اطاق پیچید. میرزا ابوالحسن قدرت تکلم نداشت. دوئی از مدرسه و اطاق و از شاگردان می‌ترسید، بارها سعی کرد که چیزی بگوید و زبانش باز نشد. در این میان باقر برخاست و گفت جناب آقا چرا بر صندلی جلوس نمیکنید؟ چرا مارا بیانات فصیح خود مستفیض نمیفرمائید؟ خوبست از ایستادن پهلوی تخته و چشم دوختن بکتاب و میز و نقشه کمی صرفنظر فرمائید و با تخته وداع کنید و بنشینید و پیش از هرچیز بما بگوئید که شعر و ادبیات در این دنیای جلم و عمر و ماشین بچه کار می آید؟

باقر بخیال خود شیرین زبانی میکرد و بعضی از شاگردان میخندیدند. میرزا ابوالحسن همچنان پهلوی تخته ایستاده بود و هر آنی که میگذشت در نظرش بروزی میماند. عقده‌ای در گلو داشت و نمیتوانست حرف بزند میخواست فریاد برآورد و از اطاق بیرون برود و از مدرسه و شاگردیکه بر دلخواهش آن بود که بتواند فرار کند و باز بمطالعه و گردش و سفر و زندگی بی هیاهوی قدیم خود بپردازد اما بیاد آورد که نمیتواند و باید بماند و درس بدهد و با این شاگردان بسازد و برای اهل و عیال خویش زن و فرزند پسر جوان مرده خودشان ببرد.

میرزا ابوالحسن بشاگردان نگاه میکرد ولی ایشان را خوب نمی‌دید کلماتی بگوشش میرسید اما آن هارا درست نمی‌شنید در اطاق بود و در اطاق نبود بکتاب و میز و شاگرد خیره خیره مینگریست اما در آئینه تصورش ایام خوشی و بیخیالی و تحصیل و سفر خود و کیفیت براه افتادن و زبان باز کردن و درس خواندن و عروسی و مرض و مرگ ناگهان بسرش مجسم می شد بیچارگی خود را با تنعم مردم بی‌فضل می‌سنجید و غم میخورد هنگامی که بچشم ظاهر و باطن اینهمه چیز میدید این کلمات دائم در گوشش صدا میکرد که تواهل فضلی و دانش همین کفایت بس، تواهل فضلی و دانش همین کفایت بس، تواهل فضلی و ... فریاد های درونی میرزا ابوالحسن بگوش کسی نمیرسید بچشم شاگردان چنان میآمد که خاموش و حیران پهلوی تخته ایستاده است و نمیدانستند که فکرش در هزارجا کار میکرد و دلش در فغان و در غوغا بود.

در این میان باقر باز برخاست و برای آن که سه چهار شاگرد را بر این معلم بیچاره بخندانند بطعنه گفت جناب آقا آنچه در باب ادبیات و علی‌الخصوص ادبیات فارسی گفتید باید بآب زر نوشته شود راستی این مطالب دقیق و این نطق و بیان را از کجا آورده‌اید؟

برای تندرستی اطفال خود
استعمال گلاکسو
تهیه فرمائید. عمده فروشی
دایرهٔ بازرگانی
شرکت سهامی
ایران تود
خیابان سعدی

آ-۱۰۳۲۳ ۸-۴

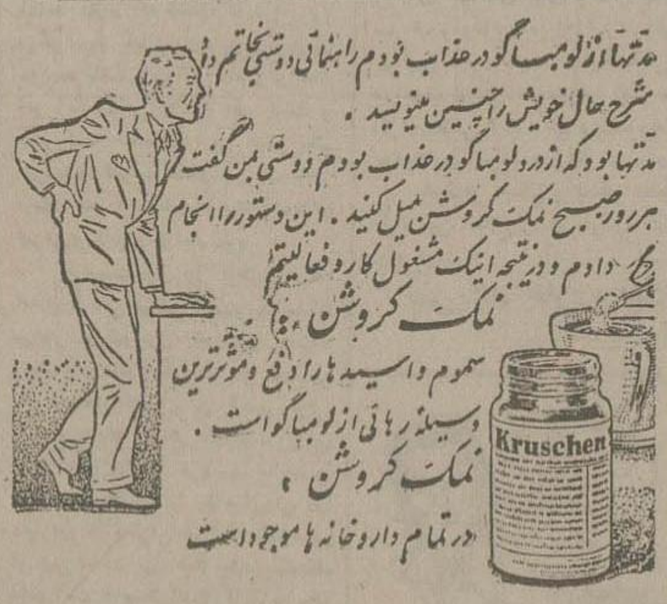

مدتها از لومباگو در عذاب بودم راهنمائی دوستی بخاتم داد شرح حال خویش را چنین مینویسد.
مدتها بود که از درد لومباگو در عذاب بودم دوستی بمن گفت هر روز صبح نمك کروشن میل کنید. این دستور را انجام دادم و در نتیجه اینك مشغول کار و فعالیتم
نمك کروشن
سموم و اسیدها را دفع و موثرترین وسیلهٔ رهائی از لومباگو است.
نمك کروشن
در تمام داروخانه ها موجود است

آ-۱۰۳۴۰ -۱-

آگهی مهم و قابل توجه بازرگانان صادر کننده تنباکو

بطوریکه قبلا باستحضار عموم رسیده این مؤسسه به نسبت بهبود جنس و وضع بسته بندی تنباکو های صادراتی اقدامات مؤثر معمول و قیمت را بمیزان قابل ملاحظه تقلیل داده و فروش و توزیع تنباکوی مصرفی ممالك خاورمیانه و سایر کشورهای مصرف کننده را بتجار و شرکتهائیکه در امر صدور تنباکو سابقهٔ کافی داشته باشند واگذار مینمایند.

طالبین می‌توانند برای انجام معامله و انعقاد قرارداد تا آخر وقت اداری روز پنجشنبه ۲۱ مهرماه ۲۸ پیشنهاد ارسال و برای کسب هر گونه اطلاع باداره معاملات خارجی انحصار دخانیات مراجعه نمایند.

پیشنهاد دهندگانی تقدم دارند که باشرائط سهل و مناسب نسبت بمقادیر بیشتری حاضر بمعامله باشند.

انحصار دخانیات ایران

آ-۱۰۸۴۲ ۳-۲

فروشگاه شماره ۱
شرکت نسبی اقبال و شرکاء
در بازار سلطانی افتتاح شد
انواع و اقسام کاغذ، دفتر، کتب دبستانی و مطبوعات اقبال را با نازلترین قیمت در دسترس عموم فروشندگان گذارده است از فرصت استفاده نمائید.

آ-۱۰۴۰۵ ۳-۳

پزشکخانه و زایشگاه زندی
باتمام وسایل فنی و دستگاه تشخیص باعکس برداری (رادیوسکوپی و رادیوگرافی) و نظیف ترین وسایل آسایش جهة بیماران مجهز است زائوهای محترم در تمام اوقات شب و روز پذیرفته میشوند
نشانی: خیابان شاهپور اول خیابان فرهنك

آ-۱۰۷۱۴ ۲-۲

پول شرطی لازم است
اگر مایلید در مقابل پولیکه میدهید ملك مرغوب داشته باشید بنشانی زیر مراجعه فرمائید:
لاله زار بازرگانی طلوع فوقانی پارچه فروشی گیو
تلفن ۹۵۳۸ آژانس تبلیغاتی شهرت

آ-۱۰۴۶۹ ۱۰-۴

روغن‌های نباتی خوراکی که دین کره ایرانی است
بیهاء کیلوئی ۳۰ ریال تحویل تهران
بازرگانان محترم که مایل بسفارش روغنهای خوراکی فوق میباشند مطابق نمونه جات موجوده بانبار ورود لبنانی نزدیك دروازه دولت مراجعه فرمایند.

آ-۱۰۸۱۱ ۲-۲

تلمبه برقی منزل
شرکت سهامی تهران اروپ میدان فردوسی

آ-۱۰۴۱۳ ۴-۲۰

درصحنه اجتماع

به پیامی که نسیم سحرگاهی میآورد گوش دهید

نسیم سردی که صبحگاهان در این فصل گیسوی شاخه‌ها و گلهارا شانه میزند ودانه‌های مروارید بر روی آب پدید میآورد حامل پیامی است که باید آن را بگوش جان و وجدان شنید.

شنیدن وبکاربستن این پیام تنها یک وظیفه نیست بلکه یکی ازفروع ولوازم وجدان پاک وقلب حساس است. هیچ فردشریف و نوعپروری نمیتواند این پیام را نشنیده بگیرد.

گوش کنید. زمستان نزدیک است. باران وبرف بزودی شروع میشود. فصل قهر وخشم طبیعت قریبا آغازمیگردد. مستمندان رادریابید. افراد بی بضاعت ولی با آبرو را فراموش ننمائید.

دست مساعدت واحسان خودرا بطرف بینوایان دراز کنید. فقرارا مشمول لطف خویش قرارده‌ید. ازحالا پیش ازآنکه سیلی زمستان چهره این هموطنان بیگناه شمارانیلی کندرصدد اقدام برآئید نگذارید برادران و خواهران تهیدست شمامیان برف سیاه شوند. نگذارید کودکان یتیم درشبهای سردوتاریک زمستان ازشدت سرما مانند شاخه گل بلرزند و قطرات اشک بر دامان مژگانشان منجمد شود این اشکهای منجمد شده شایسته ملت شرافتمند و نوعپرور نیست کسی که با وجود استطاعت دست احسان بسوی مستمندان دراز نکند نمیتواند خودرا پیرو حقیقی پیغمبر اسلام بداند.

گوش کنید: زمستان ممکن است سرد وخیلی پر برف وباران باشد. فرضا خیلی سردوپربرف نباشد بازهم زمستان است، بازهم انسان برای زنده ماندن باید لباس وسوخت ومنزل داشته باشد و گرنه همانطور که پارسال دیدیم ممکن است خدانکرده افرادی ازهموطنان ما از شدت سرما هلاک شوند و خون درعروقشان منجمد گردد فکر کنید اگر این صحنه که سال گذشته مشهود شد تکرار شود چقدرموجب شرمندگی همه خواهد بود.

تنها اسلام نیست که دستگیری ازفقرا را وظیفه حتمی میداند همه ادیان، کلیه مذاهب فلسفی همه کسانی که رنجها و مصائب بشری رادیده‌اند، تمام آنها که ندای سروش وجدان را شنیده‌اند همه و همه لزوم احسان بمستمندانرا تاکید نموده و بشررا بکمک به بشر دعوت کرده‌اند.

در ایران همواره این رسم پسندیده معمول بود که در آغاز زمستان برای اشخاص بی بضاعت اعانه جمع میکردند و تحت نظم و ترتیب میان آنها تقسیم مینمودند بعلاوه ازعواید موقوفات وغیره نیز مساعدتهای مؤثری بمستمندان میشد.

این رسوم کهن را باید حفظ کرد و کسانی که مورد وثوق و اعتماد مردم هستند بایستی پیشقدم شوند و بانی امرخیر گردند.

زمستان نزدیک است بیائید همه باهم بنفع مستمندان اقدام کنیم وخدا وخلق را ازخود راضی سازیم.

نسیم سردی که صبحگاهان میوزد حامل این پیامهاست گوش کنید.

۱- فرزانه

آ-۹۴۱۲ ۹-۲۰

بقلم آقای اسماعیل عرفانی — بحث اقتصادی

نرخ ارز ببالا یا بپائین؟

-۴-

درحال حاضر باآنکه نرخ واقعی ارزدرحدود ۱۷۰ ریال است شرکت نفت لیره را بنرخ رسمی ۱۲۸ ریال بیانکملی ایران میفروشدولی بدیهی است اگرنرخ ارزتثبیت شودوصندوق بین‌المللی پول آنرا تنفیذ نمایدشرکت دیر یا زود جز بآن نرخ حاضر نخواهد شد لیره های خود را بنرخ دیگری بفروشد وبنابراین اگر این نرخ بالاتر از ۱۲۸ ریال فعلی باشد این امرخسارت فوق العاده‌ای برای ماخواهد داشت که هرقدر هم سعی کنیم ازراه صادرات نخواهیم توانست آنرا جبران نمائیم. بفرض که جبران کسری باافزایش صادرات کالامیسر باشد بازهم درآمدملی بقدارزیادی نقصان خواهد یافت زیرابا افزایش صادرات کالا ماجنس از کشور خارج میکنیم ولی با افزایش صادرات کار چیز اضافی ازدست نمی دهیم و در مقابل همان کار لیره بیشتری عاید ی داریم اگر روزی نرخ های متعدد ارزدرایران ازبین برودوناچارشویم باشرکت نفت هم ارزرا بهمان نرخ بازارمعامله کنیم دولت هیچ چاره‌ای جزپائین بردن نرخ ارزنخواهدداشت

نظرمارشال مدکوردرفوق مبنی براینکه درشرائط معاوضه یکنرخ وجود دارد که میتوان ازبعضی لحاظ آن را نرخ تعادل نامید یعنی نرخی که بآن خریداروفروشنده حاضرباشد یک اندازه معامله نمایند دروضع ما باشرکت نفت بطوریکه خودمارشال هم میگوید تطبیق نمیکند زیرامیزان احتیاج ریالی شرکت نفت ازنرخ ۴۰ ریال ببالا تقریباثابت بوده و بستگی بنرخ لیره ندارد ومربوط به مقتضیات خودشرکت است.

اگرهم اصولا مقررات ارزی کشور وجودنداشت وشرکت نفت میتوانست ریال موردنیازخودرا از بازار تهیه کند. (حال آن که این امر بهیچوجه کارآسانی نیست) بازشرکت نفت میتوانست لیره را از ۴۰ ریال ببالا بهرنرخی که میخواهد بفروشد وبدیهی است که نظم شرکت دراین بود که هرقدر ممکن است نرخ لیره رابالا ببرد ولی دراین صورت هم صحبت ازنرخ تعادل موضوع نداشت وبازمحق داشتیم همان طور که درکلیه کشور های جهان منجمله خودانگلستان معمول است باوضع قوانین ومقررات مانع شویم که شرکت نفت ازاینوضع تقریبا انحصاری خودبضرر طبقه مصرف کننده ارزوارد کنندگان سوء استفاده کند.

دواینکه حتی در چنین وضعی نیزشرکت نفت نمیتوانست کاملااختیار بازاررا بدست بگیرد زیرا ازطرفی فوریت تحصیل ریال ازنظر شرکت نفت بهیچوجه کمتراز احتیاج مابلیره برای واردات کالا نبود وازطرف دیگر دولت بالیره‌ای که ازمحل حق‌الامتیاز هرساله ازشرکت میگیرد میتوانست بازاررا تحت کنترل خودقرارده‌د.

شرکت نفت که سالی بیش از ۳۵ میلیون لیره چه از بابت حق الامتیاز وچه برای پرداخت هزینه های خود درایران ارزبازار کوچک ایران عرضه میکند وتقاضای هنگفتی برای ریال ماداره نمیتواند متوقع باشد که این مبالغ هنگفت نرخ لیره رابایین نیاورده وارزش ریال‌را بالا ببرد. اگرادعا شود که نرخ ارز باید صادرات و واردات کشوررا توازن بخشد باید جواب داد که صادرات ما منحصر بصادرات کالا نیست وباید طوری کرد که جمع صادرات مرئی وغیرمرئی یعنی صادرات کالاوکار باواردات توازن پیدا کندواین منظور جز باتنزل نرخ ارز میسر نیست.

صرفنظر از موضوع فوق ترقی نرخ ارز از جهت دیگر نیزبضرر کشور است زیرا این ترقی شرائط بازرگانی رابضرر ایران تغییرمیدهد یعنی باعث میشود که همان صادرات سابق را بقیمت کمتری بفروشیم و بنابراین ناچار شویم که خیلی بیشتر از سابق بفروشیم تا بتوانیم جبران این کسری قیمت‌را بنمائیم وازطرف دیگر واردات را بقیمت گرانتری بخریم.

بهمین دلیل است که دولت انگلستان که دو سالهای اخیر موازنه پرداخت آن بهم خورده است تاحال بهیچ قیمتی حاضر نشده است نرخ لیره را نسبت بدلار تنزل دهد تا صادرات بیشتری داشته باشد بلکه برعکس سعی داره که دولت امریکا را وادارنماید قیمت طلا را بالا ببرد تا انگلستان بتواند با فروش محصول طلای افریقای جنوبی کمبودصادرات خودرا بپوشاند.

کسانیکه بدون مطالعه ترقی نرخ ارز رابرای ایران تجویزمیکنند ندانسته کشور را بسوی نقرسوق می دهند.

صادر کنندگان کالا نبایدمنافع طبقاتی خودرا با منافع عمومی کشور اشتباه نمایند با دیگران را باشتباه بیندازند.

امروز معمول شده است که عده ای میخواهند نرخ تعادل ارزرا با استفاده ازنظریه برابری قوه خرید معین نمایند.

صرفنظر از ایرادات اساسی که بر این نظریه وارد است ودراینجا ازذکر آنهاصرفنظر میشود دروضع کشور مامقایسه قوه خرید ریال در سال‌های پیش و بعداز جنگ وتعدیل نرخ ارز ازروی آن بدلائل بسیاری که براهل فن پوشیده نیست کاملا گمراه کننده است.

دلیل مهمتر از همه آنکه در سال‌های پیش ازجنگ در آمد ارزی کشور از شرکت نفت چه ازبابت حق‌الامتیاز و چه ازبابت هزینه های ریالی شرکت در ایران جمعا درحدود سالی سه چهارمیلیون لیره بود وحال آنکه فعلا بالغ بر ۳۵ میلیون لیره است بنابراین مقایسه باسال‌های پیش از جنگ مورد ندارد.

اما اگربخواهند صرفا ازمقایسه سطح قیمت های فعلی کشور باسطح قیمت‌های جهان و تعدیل قوه خرید داخلی وخارجی ریال نرخ ارزرامعین نمایند باید توجه داشت که هروقت تجارت خارجی کشور آزادباشد و تضییقاتی درمقابل جریان صادرات و واردات نباشد همیشه قیمت‌های داخلی با قیمت‌های دنیا تعادل پیدا خواهد کرد ونرخ ارز هرچه باشد این تعادل قیمتها برقرارمیشود.

اگر در حال حاضر این موازنه قیمتها وجود ندارد برای این است که بابرقراری سهمیه وتضییقات دیگر بر واردات اغلب تقاضای داخلی برای اجناس وارداتی بیشتر از عرضهٔ این کالاهاست و بنا براین وارد کنندگان که وضع نیمه انحصاری دارند کالارا خیلی بیش از قیمت تمام شده برای خودشان ببازار عرضه میدارند. راه جلوگیری ازاین امر افزایش واردات است بطوریکه در ماههای اخیر که میزان واردات افزایش یافته وتعادل قیمتهای داخلی و خارجی تااندازه‌ای برقرارشده است، اگر به آمار قیمتها در سالهای پیش از جنگ نیز مراجعه شود معلوم خواهد گردید که قیمتهای داخلی وخارجی هیچوقت تعادل نداشته و علت اصلی آن محدود بودن واردات و حقوق گمرکی و سایر عوارض مالیاتی بوده است نه نرخ ارز که خود ضریب تبدیل پول یک کشور به پول کشورهای دیگر و بنا بر این تنها منفذ برای تعدیل قوه خرید داخلی و خارجی پول است. ازنظر نرخ اجناس صادراتی باید در نظر داشت که وجود صادرات خود بهترین دلیل است که قیمت اجناس صادراتی درداخله وخارجه تعادل دارد والا چگونه ممکن بود جنس صادر شود بنابراین آنهائیکه میگویند نرخ ارز برای صادرات متناسب نیست منظورواقعیشان افزایش صادرات است که میخواهند آنرا باتقلیل نرخ ارز تأمین نمایند.

این اشخاص متوجه نیستند که میزان صادرات کشوری از پیش معلوم نیست و کسی حق ندارد بگوید ما باید حتما فلان میزان صادرات داشته باشیم صادرات ونرخ ارز باید بمیزانی باشد که تعادل موازنه ارزی کشور را تأمین نماید تا این حد ماممجبوریم صادرات داشته باشیم ولی اگر بوسایل مصنوعی صادرات را ازاین حد بالاتر ببریم نه فقط ناچاریم بی جهت جنس خود را بقیمت ارزانتری بفروشیم بلکه باخارج کردن تولید کشور ارمجاری عادی خود بدون شک در آمد ملی کشور را تنزل خواهیم داده.

تبریک به اهالی غیور و باشهامت مازندران

اینک که بموجب موافقت خاندان محترم خلعتبری و بستگان و انجمن ملی مازندران و گیلان و سندیکای مطبوعات ایران و جمعیت اتحاد ملی ایران و تصمیم قاطبه علاقمندان باصلاحات مازندران ناطق و نویسنده مشهور جناب آقای عادل خلعتبری رئیس انجمن دانشوران و مدیر روزنامه آینده ایران برای نمایندگی مجلس شورایملی از حوزه انتخابیه بابل وآمل . نور . نجور . کلارستاق و شهسوار کاندید گردیده اند شایسته است تمام میهن‌پرستان وآزادیخواهان در انتخاب این عنصر ملی و فداکار کوشش فرمایند.

بامضاء عده‌ای ازمازندرانیهای مقیم تهران

آ-۱۰۹۷۲ ۱-۲

اهالی محترم مازندران

از انتخاب جنابان آقایان موسی گودرزی و سید تقی تقوی که از داشمندان معروف می باشند برای دوره شانزدهم قانونگذاری غفلت نفرمائید- سیدتقی اخوان نیا کی

آ-۱۱۰۰۲

پیام به آقایان مازندرانی و محال ثلاثه تنکابن

گرچه جناب آقای یمین اسفندیاری راجع بانتخاب دوره ۱۶ بوسیله اعلامیه انصراف خودرا اعلام داشته‌اند ولی برای زحمات طاقت فرسائی که معظم‌اله در دوره های نمایندگی خود نسبت بکشور شاهنشاهی و بالخصوص اهالی مازندران متحمل شدند ودر عین حال یگانه فردی است که دائما برای انجام خدمات عمومی مهیا بودند بنابراین براهالی مازندران فرض است برای جبران زحمات گذشته وبنام حق شناسی و وفاداری و بروزاحساسات جوانمردانه واز نظراینکه موقعیت و مصالح اهالی اقتضا دارد که باتمام وسائل ممکنه با نهایت جدیت و فعالیت برای انتخاب معظم‌له دراین دوره سعی و کوشش نمایند وهمت عالیه خودرا بعموم ملت ایران ثابت نمایند.

علی اسفندیاری. عبدالرحیم خطیبی. رحمانقلی درویش. علی اسفندیاری. یوسف آهی. محمدرضاخلعتبری. علی محمدسلطانی نوری. سالار مجلل. منتظمی. مصطفی علامه. محمدملک محمدی

آ-۱۰۹۸۰

برای اطلاع عموم کارگران خیاط ایران

چون وظیفه هرفرد ایرانی است که درانتخابات مجلس شورای ملی شرکت کرده و افراد وطن پرست با ایمان را برای مجلس شانزدهم انتخاب کنند علیهذا اتحادیه کارگران خیاط ایران هم جناب آقای دکتر عبدالحسین کافی وجناب آقای مرتضی قاموس را که از افراد شایسته و صالح و حامی کارگران وطبقه سوم می باشند کاندید شانزدهمین دوره مجلس شورایملی کرده و انتخاب این دو فرد صالح را بعموم همکاران توصیه مینماید.

ازطرف اتحادیه کارگران خیاط ایران - اصغر زبرآدمی

آ-۱۰۹۵۱

اهالی اصفهان

یکبار دیگر رشد و درایت خود تان را با انتخاب دولت آبادی - شیروانی - حیدرعلی برومند بنمایندگی دوره شانزدهم ثابت نمائید

جمعی از اصفهانی های مقیم مرکز

آ-۱۰۹۸۴ ۱-۵

تصویبنامه

درجلسه مورخه پنجشنبه سی‌ویکم شهریورماه هیئت مدیره اتحادیه صنف عطار وسقط فروش تهران وتوابع جناب آقای دکتر جزایری را که از افراد دانشمند وطن دوست وفداکار متدین شهرستان تهران میباشند برای نمایندگی دوره شانزدهم مجلس شورایملی تصویب نمودند مراتب راباستحضار عموم هم میهنان عزیز وسایر اصناف وابسته خود میرساند تا درانتخاب معظم‌له و آقای علی اکبر گرامی باافراد این اتحادیه تشریک مساعی فرمایند انتخاب دونفرآقایان فوق‌الذکر موجب رفع نگرانیهای اجتماعی خواهد بود.

رئیس اتحادیه صنف عطار و سقط فروش طهران و توابع مرتضوی

آ-۱۰۹۵۴

آقای دکتر کریم سنجابی

استاد دانشگاه کاندید نمایندگی دوره شانزدهم مجلس شورای ملی از تهران میباشند

آ-۱۰۲۷۳ ۴-۴

آقای سید عبدالعظیم فقیهی شیرازی

دادیار سابق دیوان کیفر کارکنان دولت - وکیل پایه یک دادگستری

باداشتن نوزده سال سابقه قضاوت و وکالت همه روزه عصرها (باستثناء ایام تعطیل) در اداره روزنامه پرچم اسلام واقع در خیابان ایران (عین‌الدوله) برای مشاوره وقبول وکالت در امور کیفری وحقوقی در کلیه مراحل مهیا میباشند (تلفن ۹۴۳۴)

مدیر دفتر دارالوکاله - امیر

آ۹۲۰۷ ۱۰-۱۰

یکنفر پزشک برای تبلیغات داروئی شهرستان ها نیازمندیم.

بتلفن ۴۰۰۹ مراجعه شود

آ-۱۰۷۵۴ ۴-۲

قابل توجه اهالی محترم شهرستان سمنان مقیم تهران

از عموم اهالی محترم شهرستان سمنان (سمنانی - شهمیرزادی - سنگسری) دعوت میشود ساعت ۸ صبح روز جمعه پانزدهم مهر ماه در مجمع عمومی جمعیت که در محل تآتر فردوسی واقع درخیابان لاله‌زار تشکیل خواهد شد حضور بهم رسانند.

دستور جلسه:

۱ - طرح و تصویب مرامنامه و اساسنامه جمعیت

۲ - انتخاب اعضای شورای جمعیت.

آ-۱۰۸۸۶ ۲-۳ — جمعیت شهرستان سمنان

صاحبان ساختمان باسلیقه

از بهترین کاشیهای چینی اسلوانی - روشوئی لوکس با کلیه لوازم ودوشهای گرم انگلیسی پخش افزار خیابان فردوسی استفاده فرمائید

آ ۱۰۷۲۳ ۲-۵

آقایان پزشکان محترم - قابله‌ها ومبتلایان به بواسیر

شیاف تریکال

UPPOSITOIRE TRICAL

یگانه داروی معالج بواسیر - دردهای قاعدگی - دردهای حاصله ازاورام رحم وتخمدان وکمردردزنان وکلیه دردهای دستگاه آمیزشی زنان میباشد. محل فروش کلیه داروخانها.

آ-۱۰۲۳۴ ۴-۶ ب.ت.آ

مزمال

شیطنم کننده عمل هضم ومعالج یبوست

که برای همه کس خصوصا کودکان وزنان باردار فوق العاده مؤثر وکاملا بی ضرر است

آ-۹۴۸۸ ۵-۵

یک باب مغازه با برق سه فاز

در داخل پاساژ واقع در خیابان سپه واگذار میشود طالبین بمقابل پست خانه مرکز تجارت خانه حمید سلطانی یا تلفن ۵۳۳۰ مراجعه نمایند.

آ-۱۰۶۴۷ ۲-۲

موتورآب کشی کرایسلر

یکدستگاه موتور آب کشی کرایسلر پنج اینچ برای فروش بقیمت مناسب حاضراست طالبین بنشانی زیر مراجعه فرمایند:

میدان امین‌السلطان خیابان صاحب جمع مسافربری اخلاق.

تلفن ۸۰۷۹

آ-۱۰۷۴۲ ۲-۳

خودنویسهای مون بلان آلمانی وارد شد

MONT BLANC

قلم خودنویس و مداد (پیکس) اتوماتیک

مون بلان

((آلمانی))

از حیث استحکام وظرافت بی نظیر است

تاتمام نشده که نماینده انحصاری خیابان بوذرجمهری سرای مولوی مراجعه فرمائید

آ-۱۰۸۲۷ ۲-۲ «آگهی خورشید»

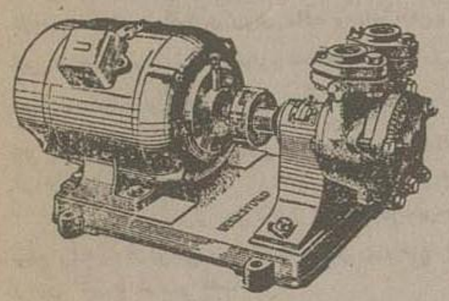

تلمبه های برقی چاه عمیق برسفورد

ازلحاظ مرغوبیت و قیمت غیرقابل رقابت است

فروشگاه برسفورد خیابان سعدی مقابل سینگر

آ-۱۰۸۴۰ ۲-۲

ارزان شد

اتومبیل های بارکش دیزل مالک ۱۰ تن ۱۰ چرخ با تایرهای ۲۴ در ۱۲۰۰ تحویل خرمشهر سی هزار تومان طالبین به تجارتخانه عهدیه خیابان سوم اسفند شماره ۱۸۳ رجوع فرمائید

آ-۱۰۷۲۹ ۲-۳

بانوان شیرده توجه فرمایند

شیر خشک پت محصول جدید کمپانی پت در امریکا است شیر پت بهترین شیر است که تاکنون تهیه و بدنیا عرضه گردیده شیر پت تنها شیری است که قسمت اعظم بچه های امریکاواروپا تغذیه میکنند. شیر پت را از عمده فروشها و داروخانها تهیه فرمائید و برای خرید عمده بتلفن ۸۲۸۴ مراجعه فرمائید.

آ-۱۰۷۳۶ ۲-۳

-۳۸-

این جلسه با رضایت گورینگ وریدرو افسران نیروی هوائی و دریائی خاتمه یافت ولی افسران نیروی زمینی احساس خشم شدیدی کردند زیرا در حضور همکارانشان ، هیتلر صریحا بآنها توهین کرده بود

روز بعد من باتفاق فن مانشتین بسراغ فن رونشتدت رفتیم واز وی که سمت ارشدیت بر افسران نیروی زمینی داشت تقاضا کردیم ملاقاتی با هیتلر کرده وازوی رسما تقاضا کند که از ژنرال های نیروی زمینی رفع توهین نماید .

فن «رونشتدت» بامسامحه وسهل انگاری پیشنهاد مرا رد کرد و گفت این عمل بی فایده است .

فن مانشتین نیز باآن که در ابتدا حرارتی برای اینکار نشان میداد ، معهذا روز بعد رو پنهان کرد تا گزیر من « گودریان » شخصا تقاضای ملاقات پیشوا را کردم .

هیتلر در اطاق مخصوصش مرا پذیرفت و باروی کشاده و قیافه ای آرام باظهارات من گوش داد ودر پایان صحبت با مهربانی غیر قابل انتظاری گفت :

«اشغال لهستان مدیون فداکاری سربازان نیروهای زمینی و افسران وظیفه شناس است. من هرگز قصد رنجاندن افسران لایق بخصوص فرماندهان واحدهای تانک را که بیش از همه فداکاری نشان داده اند ندارم. من از فرمانده کل صنف زمینی ، ژنرال بروخیچ ناراضی هستم ومقایسه ای هم که بطور غیر مستقیم بین او و گورینگ وریدر کردم بهمین منظور بود . بروخیچ مرد نفهمی است که میخواهد در برابر اراده من خودنمائی کند . این مرد بدبختانه بهمان راهی میرود که بلومبرگ و فریچ ویک انتخاب کرده اند» .

بعدها جنگ فرانسه براین اختلاف بیشتر دامن زد زیرا بروخیچ جدا با حمله در جبهه غرب مخالفت میکرد . روزیکه بروخیچ در دادگاه نورنبرگ از نیات صلح جویانه خود دم میزد ، ماهمه گمان میکردیم که طبق اوضاع واحوال ، سعی دارد رقت و ترحم قضات را نسبت بخود جلب نماید ولی اظهارات ژنرال کایتل و بیاناتیکه مارشال گورینگ در دادگاه کرده صحت نظریات ژنرال بروخیچ را آشکار ساخت.

مورینگ باخشونت وصراحت مخصوصی در نورنبرگ در برابر قضات چهاردولت متفق گفت :

« بروخیچ ازسال ۱۹۳۸ ببعد چندمرتبه هیتلررا ملاقات کرده و باو گفته بود که آلمان نباید وارد جنگ شود . چه در جبهه غرب وچه در جبهه شرق زیرا نه افسران ستاد با جنگ موافقند ونه ملت آلمان .

هیتلر ازاینکه در راس ستاد ارتش چنین مردی قرار گرفته عصبانی بود ومیگفت من نه چنین رئیس ستادی میخواهم ونه چنین ستاد ارتش صلح جوئی را. اینها بآلمان خدمت نکرده ، بلکه خیانت مینمایند . همین ها بودند که در سال ۱۹۱۸ سبب شکست آلمان شدند.

وجود این قبیل افسران در ارتش سبب خواهد شد که ارتش فرانسه بسهولت درخاك آلمان پیشروی کرده حتی برلن را نیز بدون برخورد بما تم اشغال نماید .

در پایان نبرد لهستان نیز بروخیچ جدا تقاضا داشت آلمان روش تدافعی در جبهه غرب اتخاذ کرده وبمنظور خود ازلحاظ تامین سعادت ملت آلمان بوسیله مذاکرات دیپلماسی برسد .

هیتلر جدا با این راهی که بروخیچ در پیش گرفته بود مخالفت میکرد و این راه حل را محصول جبن و ضعف و افکار دور از عقل و منطق می دانست . »

دفاع در جبهه غرب نه تنها نظر بروخیچ بلکه عقیده بیشتر ژنرالهای آلمانی بود . ژنرالهای آلمانی هنوز سال ۱۹۱۸ را بیاد داشتند و از گرفتار شدن بچنان سرنوشتی پرهیز میکردند . این ژنرالها کسانی بودند که هنوز ازقدرت نیروی هوائی جدید آلمان واستفاده این دولت ازواحدهای زره دار اطلاع کامل نداشتند وارتش آلمان را در برابر ارتش فرانسه ، ارتشی که درجنگ بین المللی سابق پیروز شده بود نیرومند میدانستند.

توسعه این فکر درین سران ارتش آلمان سبب شد که روز پنجم نوامبر حادثه ناگواری روی داده وهیتلر بافن بروخیچ که مظهر طرفداران این سیاست بود، رفتار بسیار زننده ای بکند . درروز پنجم نوامبر روش هیتلر نسبت بفن بروخیچ وارد مرحله جدیدی شد . اگرچه کسی دراین ملاقات دونفری حضور نداشت ولی ژنرال هالدر در دادگاه گفت : بروخیچ وقتی ازاطاق هیتلر خارج شد، ازشدت ترس می لرزید ورنگش پریده بود .

بروخیچ چیزی بمن نگفت ، ولی درچهره اش آثار خستگی، شکست، علاج واندوه فراوانی دیده میشد . فن بروخیچ بعدها جزئیات این ملاقات رانیز تشریح کرد و گفت .

من دراین جلسه یکبار دیگر یعنی برای شاید هزارمین دفعه و آخرین نوبت مخالفت خودرا باحمله برعلیه فرانسه بیان کردم ولی هیتلر، قبل ازآنکه بتوانم جمله خودرا تمام کنم ، بطوربی سابقه ای خود را بروی من افکند ، پرونده ای را که دردست داشتم گرفته ، پاره پاره کرد و برمیز ریخت ودرحالیکه فریاد کشیده ناسزا میگفت ، مرا ازاطاق بیرون انداخت گفت :ارتش آلمان بروباه سیاستمدار وصلحجو نیازمند نیست !

فن بروخیچ این جریان را یکهفته بعد ازوقوع بمن اطلاع داد .

اتفاقا همان روز عصر هیتلر مرا احضار کرد و گفت برای جنگ درجبهه غرب بنیروی توپخانه بی سابقه ای احتیاج خواهیم داشت ، باید منتهی در ظرف شش هفته این نیازمندی تامین گردد .

من برای اینکه دچار سرنوشت بروخیچ نشوم ، مؤدبانه استعفا دادم ولی اوبا خشم گفت جای فرار از خدمت باید کار کرد، شش هفته فرصت قابل ملاحظه ای است !

نه تنها ژنرالهای آلمانی باحمله بفرانسه موافقت نداشتند، بلکه طبیعت نیز کارشکنی میکرد .

هیتلر روز بیست وسوم نوامبر کلیه ژنرالهای آلمانی ، بخصوص فرماندهان جبهه لهستان را بکاخ صدارت عظمی احضار کرد وپس از آنکه از گذشته آلمان وزحمات خود یاد کرد ، باخشم بی سابقه ای رو بافسران حاضر در جلسه نمود و گفت :

بزرگترین مخاطرات هنگامی بیك کشور رو میآورد که سربازان و افسرانش که برای جنگ وخونریزی تربیت شده وبایدمرگ را استقبال کنند، دم ازصلح وصفا ومذاکرات سیاسی بزنند.

تازه ترین پیشرفتهای پزشکی جهان

اقتباس آقای دکتر سید ابوالقاسم قالمی رئیس درمانگاه دانشکده پزشکی

استفاده از تجزیه مصنوعی اتم

در بیولوژی وحرفه پزشکی رادیواکتیوینه ساختگی

اخیرا در مجلات ومحافل پزشکی جهان ازمحصولات فرعی بمب اتمی و استفاده ازآن درحرفه پزشکی زیاد گفتگو میکنند.

عده ای ازدانشمندان معتقدند که اهمیت بکار بردن این مواد درطب و بیولوژی مانند کشف میکرسکوپ است وهمچنین بنظر میرسد که بسیاری ازاکتشافات آینده براستعمال مواد مزبور متکی خواهد بود.

اینك ما بطور ساده و خلاصه از ایزوتوپ رادیواکتیف گفتگو کرده وسپس بذکر بعضی موارد استعمال فعلی آن میپردازیم .

ازمدتی پیش دانشمندان در صدد بودند اتمهای مختلف مواد متشکله سلول وعناصری مانند: یدوسدیم ، کوکرد وغیره را که در پیکر انسان موجود است بررسی کرده و ببینند اتم های مواد مزبور در بدن انسان یا حیوان بچه صورت درمی آید درحال حاضر بوسیله ایزوتوپ رادیو آکتیف مصنوعی بدین موضوع رسیده اند.

ایزوتوپ – اتم از یك هسته مرکزی تشکیل میشود .

این هسته ازعده پروتون که دارای بارالکتریکی مثبتند ساخته شده است اطراف این پرون هادر محیط اتم اجزای کوچکی که الکترون نامیده می شود ودارای بارالکتریکی منفی می باشد موجوداست .

الکترون ها در اطراف پروتون ها حرکات دورانی دارند (مانند حرکت سیارات اطراف خورشید) برای استقرار تعادل در اتم باید تعداد الکترون ها و پروتون ها مساوی یعنی میزان بار الکتریکی مثبت ومنفی یکسان باشد (در غیر این صورت بونیزه خواهند شد .)

درحال حاضر این اعمال قدیمی را توسعه داده و دیده اند که در هسته اتم اجزاء دیگری بنام نترون موجود است که هیچگونه بار الکتریکی نداشته وبنا براین بهیچوجه درخاصیت شیمیائی اتم تغییری نمیدهد ولی چون ازنظر فیزیکی تعداد آن ممکن است درهراتم زیاد و کم شود لذا درخاصیت فیزیکی آن تغییر میدهد.

چنین ماده ئی را ایزوتوپ نامند یعنی که در تابلوی شیمیائی منداليف در یك محل واقع شده اند ولی بااینکه خاصیت شیمیائی یکسان دارند خاصیت فیزیکی شان بایکدیگر متفاوت است بعبارت دیگر– ایزوتوپ عناصری را گویند که رقم اتمی یکسان دارند ولی وزن اتمی آن ها متفاوت است.

ایزوتوپ رادیوآکتیف مبتنی بر بی ثباتی اتم مخصوصا ناپایداری هسته آنست یعنی اتم مقداری پروتون یاالکترون خودرا بصورت رادیوسیون های آلفا و دلتا از دست بدهد و رادیاسیون های الکترومانیتیك که y نامیده می شود خارج کند(این رادیاسیون های y گاما باعث تشویش جنك اتمی آینده هستند زیرا ممکن است قرن ها در جای خود مانده و سبب تباهی فلاحت و عقیم کردن گیاه یا انسان شود).

هنگامیکه اتم ماده ای پروتون یا الکترون خودرا ازدست بدهد به عنصر دیگری مبدل میشود (مثلا رادیوم بسرب وآلومینیوم بسفر) تبدیل میگردد ولی وقتیکه رادیاسیون الکترومانیتیك گاما ازآن خارج شود ماهیت جنس تغییری نمیکند.

در ۱۹۳۰ «ژولیو – کوری» دخترمادام کوری وشوهرش توانستند بعضی مواد مانند یدسدیوم– آلومینیوم وغیره را که درحال طبیعی رادیو اکتیو نبودند مصنوعا رادیو اکتیو سازند.

امروزه این عمل باپیشرفت بیشتری بوسیله دستگاهی بنام سیکلوترون (همان اسبابی که برای ساختن بمب اتمی بکار میرود) انجام می یابد بااین دستگاه یك یاچند نوترون در هسته اتم داخل کرده وازاین کار دو نتیجه میگیرند: اول اینکه ایزوتوپ ایجاد مینماید ودیگر اینکه هسته اتم را بی ثبات کرده و رادیواکتیوینه مصنوعی (برای مدت محدود) برقرار میسازند.

حال به بینیم ربط گفته های مادام کوریا بیولوژی و پزشکی چیست و کیفیت استفاده ازآن چگونه است: بدن انسان یا حیوان کمترین اختلاف شیمیائی دو ماده را بسهولت درك میکند ولی تفاوت بین دوایزوتوپ را نمیتواند تمیز دهد ازاین رو اگرایزوتوپ : ید گوگرد . فسفر . کاربن و غیره که مصنوعا رادیواکتیف شده است در بدن وارد شود مانند مواد معمولی غیر رادیواکتیف مسیر طبیعی خود را در بدن میپیماید و به کمك دستگاه مخصوصی میتوان رادیاسیون– هائی را که از این مواد خارج میشود تجسس نموده و مسیر اتم های آنرا تعیین کنیم.

فایده این عمل آنست که میتوان درباره: نفوذ جدار سلولی–متابولیسم فسفر – متابولیسم بدمطالعاتی بعمل آورد . چون ید دارای فایده خاص میباشد آنرا بطور مبسوط مطالعه میکنیم :

الف – ید رادیو اکتیف در اختلالات تیروئید

ازمطالب مذکور چنین استنباط میشود که اگر ماده ای را رادیو اکتیف سازند این خاصیت مدتی محدود درآن بجا میماند .

یدرا بقسمی رادیو اکتیف می کنند که این خاصیت تاهشت روز در آن موجود باشد . بعبارت دیگر ید رادیو اکتیف هشت روزه درست کرده وبدو منظور: الف – تعیین مسیر انتهای آن. ب – برای درمان تواتر سمی آنرا به بیمار میخورانند . مسیر یدرادیو اکتیف بدان شرط در تشخیص بارزش استکه قبلا مقدار کم یازیاد یدنخورده باشند .

هنگامیکه این شرط برقرار ماند واندازه یدبدن طبیعی باشد ازمیزان یدی که مصرف میکنند معمولا ۱۵ تا ۳۰ درصد آن در تیروئید باید رود اگر بیش از ۴۰ درصد آن در غده مزبور رفت بااطمینان میتوان گفت که عظم غده موجودی باشد واگر کمتر ازده درصد آن در تیروئید برود هیپوتیروئیدیسم خواهد بود .

در ۳۴ مورد کواترتو کسیك استعمال یدرادیو اکتیف از نظر معالجه اثرخوب داشته ودرسی مورد آن نتیجه رضایتبخش نشان داده است. دربعضی بیماران یکبار و در برخی دیگر چندین مرتبه آنرا بکار برده اند . درچهار مورد موفقیتی بدست نیامد .

در ۶ بیمار که استعمال باراول بی اثربود دور دوم هم نتیجه مشکوك داشت ولی چون بیماران مزبور بیش ازاین تحت معالجه قرار نگرفته اند تصور میکنند که علت عدم موفقیت مربوط به : الف– کمی مقدار ید– ب بزرگی غده و ج – افزایش میزان تیار متابولیسم بازال باشد .

عوارض ضمنی استعمال ید رادیو اکتیف چنین است :

۱ - درد گلو ۲– سرفه ۳– دردناك شدن غده تیروئید ۴–افزایش موقت سمیت تیروئید (دیاره اختلالات هاضمه – تحریکات عصبی) ۵– هیپو تیروئیدیسم موقت .

بین بیماران مذکور فقط در چند نفر بعضی از عوارض نامبرده مشاهده گشت ولی در هیچیك سخت نبود تصور میرود که براثر این معالجه تغییر شکل مسخ سرطانی در غده تیروئید ایجاد نشود (ولی این موضوع کاملا محقق نیست) .

پزشکان و کسان دیگری را که با بیماران مزبور سروکار داشته اند معاینه کرده واختلالات قابل اهمیتی درآنها ندیده اند .

•••

چون اساسا مواد رادیو اکتیو را در درمان سرطان بکار میبرند و ازطرفی غده تیروئید ید را بخود میکشد ومحل انتخاب دارو در بدن غده مزبور میباشد بنظر درست مینماید که از یدرادیو اکتیو برای درمان سرطان تیروئید و همچنین متاسازهای آن بتوان استفاده نمود

ب – اثر ید رادیو اکتیف در سرطان تیروئید

ید رادیو اکتیف ۱۳۱ در سرطان تیروئید آثار گوناگون ظاهر میکند . پزشکان امیدوارند که بوسیله استعمال این ماده نخست محل متاستازهارا کشف کنند وسپس بمعالجه سرطان بایدرادیو اکتیف توفیق یابند .

درعمل دیده شده است که بکار بردن ید رادیو اکتیف جانشین معالجات پیشین نمیتواند شد زیرا این ماده در غده زیادی از کارسینوم های تیروئید یا نمیتواند نفوذ کند یااندازه نفوذآن کم است بنابر این هنوزهم درمان های سابق متداول بوده و ترجیح دارد . ید رادیو اکتیف را بیشتر در موارد متاستاز هنگامیکه عمل جراحی ناممکن باشد وهمچنین برای کشف محل متاستاز استعمال میکنند

برای تعیین مسیر ید اسباب مخصوصی بنام گیگر – مولر– بکار میبرند در مورد استعمال ید رادیو اکتیف باید حتما رعایت نمود که چه اندازه ازاین دارو در مغز استخوان برای احتراز از ایجاد اختلالات هماتوپوئتیك است .

هرچند هنوز تعداد مشاهدات و زمان لازم کافی میباشد ولی از تجاربی که تاکنون کرده اند برمیآید که لبد وکلیتین در توجه استعمال ید رادیو اکتیف دچار زحمت نمیشود .

باید در نظر داشت که در بعضی موارد براثر استعمال یدرادیو اکتیف سلولهای متاستاتیك سرطانی بسرعت تباه گشته و تیروگلوبولین که در آنها جمع شده است در خون وارد شده وبالنتیجه اختلالات تیروتوکسیکوز پدیدار میگردد. برای جلوگیری از این حادثه قبلا پروپیلتیو راسیل به بیمار میخورانند تاسمیت حاصله از تباهی سلولهای تیروئید(تیروگلوبولین) را از میان ببرد و بالنتیجه استعمال ید رادیو اکتیف علائم سمی نشان ندهد.

یادآوری میکنیم که اندازه های زیاد ید ممکن است تقریبا تمام سلولهای تیروئید را از میان برده و ایجاد میکزودم نماید .

ج - ایزوتوپ در بیولوژی

مهمترین مورد استعمال ایزوتوپ در بیولوژی ازآن برای مشاهده فتوزینتز در گیاه است .

اخیرا بوسیله ایزوتوپ کاربن توانسته اند درسنتز پروتوئین پیشرفت زیادی حاصل کنند و اگر این مسئله روزی کاملا حل شود خواهند توانست پروتوئین صنعتی یعنی مثلا گوشت را بسازند

دیگر ازموارد استعمال مواد رادیو اکتیف میتوان استفاده فسفررا رادیو اکتیف را دردرمان پلیسی تمی poly cythemie نام برد .

•••

درحال حاضر بعضی مواد رادیو اکتیف مانند: ید– فسفر استروتسیون کاربن – سوفر و کالسیم را بوسیله هواپیما بنقاط مختلف جهان برای درمان بیماری های دوناگون میفرستند کسانیکه مایل باشند میتوانند از نشانی زیر آنرا بخواهند .

بدیهی است این مواد رادیو اکتیف اکنون بسیار گران میباشد .

Isotopes branch united states atomic energycommission P.O. Box. E aak Ridge

Tenessee
U.S.A.

باطری برای همه

EVEREADY
TRADE-MARK

باطریهای اورردی ازحیث دوام در دنیا رقیب ندارد

در تمام ایران ۳۰۰ ریال در تمام ایران

هرنوع رادیوئی دارید برای تهیه باطری آن .

نمایندگی رادیو فادا

خیابان بوذرجمهری سرای مید مراجعه فرمائید. تلفن ۷۶۵۰

آ-۱۰۶۹۲ ۲-۳

اینجانب ازطرف پیشه وران انتهای خیابان سی متری از زحمات شبانه روزی آقای سرگرد سیاه پوش تشکر نموده از مقام جناب تیمسار معظم ریاست کل شهربانی تقاضای قدردانی این قبیل افسران شریف وبا ندامن را داریم

آ-۱۰۹۸۹ محمد آذرنوش

خط کشتیرانی استریك والرمن

کشتی های شرکت (استریك والرمن) پیوسته بین انگلستان، آنتورپ وخلیج فارس وبالعکس برای حمل کالا آمدورفت میکنند.

وهمچنین در موقع لزوم در بنادر مدیترانه و بحر احمر برای حمل و نقل کالا کشتیها توقف مینمایند.

این شرکت حمل سریع کالارا به بنادر تضمین مینماید.

از انگلستان

کشتیهای این شرکت منظما از بنادر انگلستان–لندن–جنوب ویلز –منچستر – گلاسکو–آنتورپ کالارا مستقیم به بنادر شاهپور خرمشهر– بحرین–کویت – بصره حمل مینماید و همچنین بسایر بنادر خلیج فارس در صورتی که باندازه کافی کالای بازرگانی باشد حمل می نماید .

کالا برای حمل بغداد بابارنامه قبول میشود.

از خلیج فارس

این شرکت کالا بکلیه بنادر انگلستان حمل مینماید ودر صورتی که کالا برای بنادر بحر احمر و بنادر مدیترانه باشد بطور ترانزیت و غیر ترانزیت برای حمل قبول میشود .

برای تعیین نرخ حمل کالا و سایر مشخصات بادرس زیر مکاتبه و مراجعه فرمایند .

FRANK C. STRICK & CO. (BUSRA) LTD.,
KHORRAMSHAHR, BASRAHOR BAGHDAD
FRANK C. STR ICK & CO. LIMITED,
117-121, Leadenhall Street
LONDONE. C. 3.

برنامه حرکت کشتی های استریك والرمن از انگلستان

لندن

« (شهرستان) ۲۱ سپتامبر حرکت میکند
« (سیتی اف پو کهاما) ۲۴ سپتامبر حرکت میکند
« (لورجستان) ۳۰ سپتامبر حرکت میکند
« (کالیوا) ۱۰ اکتبر حرکت میکند .

منچستر

« (رجستان) ۹ سپتامبر حرکت کرده است
« (هربستان) ۳۰ سپتامبر حرکت میکند .
« (ایست بوری) ۳۰ سپتامبر حرکت میکند
« (سیتی اف تو کیو) ۳۱ اکتبر حرکت میکند .

گلاسکو

« (کوهستان) ۱۵ سپتامبر حرکت میکند
« (الیاس ج کولکولندیس) ۲۴ سپتامبر حرکت میکند
« (است بوری) ۱۰ اکتبر حرکت میکند .

کشتی (سیتی اف (تو کیو) ۲۲ اکتبر حرکت میکند

لیورپورت

« (تروبت هو) ۱۴ سپتامبر حرکت میکند
« (کالیوا) ۳۰ سپتامبر حرکت میکند.
« (انفانستان) ۳۱ سپتامبر حرکت میکند

برکین هد

کشتی (کورجستان) ۲۳ سپتامبر حرکت میکند

آ-۹۸۰۵ ۴-۳

مقاله وارده

در خصوص چای

انبارداری و عوارض شهرداری

آقای مدیر محترم.

هرحی که در شماره دوشنبه ٤ مهرماه در موضوع حمایت دولت از موضوع چای داخله مرقوم فرموده اید بسیار جالب توجه و شامل نکات بسیار دقیق بود که میتوان گفت انصافا حق مطلب را بخوبی ادا فرموده اید و آنچه در این باره باید گفته شود گفته اید.

نگارنده اجازه میخواهد برای تکمیل مطلب یکی دو نکته را بآن اضافه نماید:

همانطور که مرقوم فرموده اید اساس و پایه تمام بدبختی های این کشور آنست که غالب مجریان قوانین و مقررات موضوعه از ابتدا تا انتهای اجرای آنها قصد انتفاع غیر مشروع دارند بنابر این نتایج همان مقررات همواره معکوس انتظارات دولت و ملت از آب بیرون میآید.

یکی دیگر از پایه های بدبختی این ملت آنست که در هر یك از مقرراتی که بمنظور اصلاحات امور مختلفه اینکشور وضع میشود دولت درضمن اجرای آن قبل از هرچیز درصدد پیدا کردن منبع جدید عایدی بر می آید بعبارت دیگر از موضوع استفاده کرده و بفکر «ازدیاد درآمد خزانه» میافتد کمتر مقرراتی وضع گردیده که دولت در جریان اجرای آن از فکر «ازدیاد درآمد خزانه» منصرف و آن مقررات را صرفا و فقط بمنظور اصلاحاتیکه در نظر دارد اجرا نماید و این توجه بازدیاد درآمد بیش از هر چیز دیگر موجب بالا رفتن هزینه زندگی گردیده

همین تصویبنامه خرید چای داخله از کشاورزان و فروش آن بیازرگانان وارد کننده چای خارجه گرچه در بدو امر بمنظور اصلاح نوع چای و تشویق کشاورزان بوده مع الوصف با توجه بنرخ خرید و فروش ملاحظه میفرمائید که این عمل خود یك چشمه عایدات مهم برای خزانه دولت تشکیل داده بود و حال که خود دولت بمعایب عمل خرید و فروش چای داخله پی برده و آن را ملغی کرده نتوانسته است از در آمدی که در اجرای این تصویب نامه ملغی شده نصیب وی میشد صرفنظر کند بلکه وارد کنندگان چای خارجه را مجبور کرده است که از قرار هر کیلو چای وارده ۳۰ ریال بعنوان «سود بازرگانی» بدولت بپردازند.

گرچه در تصویبنامه اخیر دولت مبنی بر الغاء خرید چای داخله مقرر گردیده که مبلغ ۳۰ ریال دریافتی از هر یك کیلو چای وارده از خارجه بمصرف وام برای اصلاح امور چای داخله برسد و هر گاه واقعا و بطور صحیح و درست اجرا شود موجب کمال خوشوقتی است و یقینا نتیجه خوبی خواهد داد معذالك همین وجوه دریافتی است که رفته رفته وضع رقت باری به تجارت این کالا داده است.

همانطور که خودتان توجه فرموده اید مامورین دولت در تحویل گرفتن چای داخله از کشاورزان دقت لازم بنوع آن مبذول ننموده اند و آنچه بنام محصول چای بایشان عرضه میشده تحویل میگرفتند و بهای آنرا پرداخته و اجبارا عین آنرا به بازرگانان میفروختند.

یکی از اصول مسلمه تجارت در ایران و تمام دنیا عبارت از گردش سریع سرمایه است.

بنا برهمین اصل مسلم هریك از بازرگانان که مقداری از سرمایه خودرا در ازای خرید چای داخله به اداره چای پرداخته است همواره در صدد است کالای خریداری خود را هرچه زودتر ممکن شود از فروشنده تحویل گرفته و در بازار بمعرض فروش گذاشته و سرمایه پرداختی خود را بدین نحو بصندوق خود بر گرداند.

حال اگر بازرگانان خریدار چای در ظرف چند ماه اخیر از تحویل گرفتن چای داخله خودداری و سرمایه پرداختی خودرا برخلاف اصول اساسی تجارت را لد گذارده اند هیچ دلیلی نداشته جز اینکه نوع چای خریداری بقدری پست و غیر قابل استفاده بوده است که فروش آن در بازار بهیچوجه امکان پذیر نبوده و بهمین علت بدی و پستی نوع چای بهای آن در بازار در ظرف ٦ ماه اخیر از هر کیلو ۲۰ ریال به ۳ الی ٤ ریال تنزل نموده است.

چون بازرگانان خریدار چای داخله در ظرف چند ماه اخیر بهمان علتی که در بالا گفته شد رغبتی به تحویل گرفتن چای خود نشان ندادند و از طرف دیگر موجودیهای اداره چای رو بازدیاد گذاشت در این موقع فکر جدیدی در مغز دولت (وزارت دارائی) ایجاد شد که با اعمال آن بخیال خود هم منبع تازه برای درآمد خزانه دولت پیدا میشد و هم بازرگانان را مجبور می نمودند که هر چه زودتر چای های خریداری خودرا تحویل گیرند. این فکر بکر آن بود که در اواخر سال گذشته دستور اکیدی به اداره چای داده شد که از کلیه چایهای فروخته شده که هنوز تحویل داده نشده از اول سال جاری ببعد هر کیلو ۳ ریال بعنوان عوارض شهرداری و نیز مبلغی بعنوان انبارداری هنگام تحویل چای از خریداران دریافت دارند. نرخ انبارداری را بطوریکه در ظرف ماههای اول سال ۱۳۲۸ ببالغ معتنابهی بالغ میگردد که هرگاه این انبارداری را بر نرخ خرید چای اضافه کنیم بهای یك کیلو چای را در شهریور ماه ببلغ ۷۵ تا ۸۰ ریال میرساند و حال آنکه در ظرف همان ماه شهریور نرخ چای داخله در بازار از ۷ الی ۸ ریال تجاوز ننمود بنابراین زیان بازرگانان وارد کننده از این حیث در حدود هر کیلو ۷۰ ریال میشود.

محتاج بذکر نیست که در این نونه موارد بازرگانان آنچه وجوهی از این قبیل بپردازند آنرا عینا و مستقیما بهای چای خارجه میافزایند و در نتیجه آنچه دولت یا اداره چای بخیال خود بدرآمد خود افزوده و مبالغ هنگفتی زیر عنوان عوارض شهرداری و انبارداری و غیره از بازرگانان دریافت داشته با افزایش بهای چای مستقیما بمصرف کننده بدبخت و بیچاره تحمیل میگردد.

آیا میتوان تصور کرد که مقامات عالیه دولت متوجه این معنی نیستند؟

آیا تصور میکنند که بازرگانان این مبالغ را برای رضای خدا یا از فرط میهن دوستی از جیب خود پرداخته و درصدد جبران آن نیستند؟

اگر واقعا همچه بازرگانی وجود داشته باشد کار او در ظرف مدت کوتاهی بورشکستگی منجر شده و نه فقط دست از تجارت کشیده و خانه نشین و سربار جامعه میشود بلکه هریك از آنها عده ای بازرگان دیگر را متضرر کرده و بدنبال خود بقعر چاه ورشکستگی میکشانند.

بعقیده نگارنده یکی از علل بدبختی های بی شمار این کشور و ترقی دائم هزینه زندگی یا عدم تنزل آن همانا فکر و نقشه دائم دولت در تکثیر میزان عایدات خزانه است بدون توجه باین حقیقت که این سیل درآمدها به همان نسبتی که از طبقه بازرگانان دریافت میشود کمك بالا بردن هزینه زندگی مینماید.

اینك پیشنهاد میشود دولت علیه از دریافت انبارداری و هر کیلو ۳ ریال عوارض شهرداری که مستقیما مخالف موازین قانونی میباشد (اشاره بقانون اساسی است) صرفنظر فرمایند و مطمئن باشند که با همین لطف و مساعدت بمقدار قابل ملاحظه ای از میزان هزینه زندگی کاسته خواهد شد و این عمل راسا بنفع طبقه بیچاره و فقیر تمام خواهد شد.

جویای کار

جوانی تحصیل کرده قابل نویسندگی دفتر داری حسابداری و فروشندگی میباشد بازرگانان تجار محترم کشور نامبرده را استخدام فرمائید بشماره ۳۷۰ راهنمای اطلاعات مراجعه شود.

آ-۱۰۹۳۲

بشارت بمعتادین تریاك و الکل

سی سال تجربه و عمل تصدیق و تقدیر دو فروزیر معظم بهداری معالجه شدن گروه بسیاری با تقویت بنیه و رفع هر نونه عوارض مانند یبوست طپش قلب سوء هاضمه برای حصول اطمینان معتادین کافی است مدارك موجود درمانگاه خیابان ری کوچه آبشار نزدیك بازارچه حاجی سید ابراهیم

دکتر پزشك راد

آ ۸۳۵٤ ۱۰-۱۰

سازمان شاهنشاهی خدمات اجتماعی ۱۳۲۶

طبق بند «ب» از ماده ٤ آئین نامه اعطای کمك هزینه سازمان شاهنشاهی خدمات اجتماعی بمحصلین بی بضاعت کشور از محل درآمد روز سازمان در سال ۱۳۲۷ اینك فهرستی که بپیشنهاد وزارت فرهنگ و تصویب هیئت مدیره سازمان شاهنشاهی خدمات اجتماعی برای تقسیم این کمك هزینه بین نقاط مختلف کشور تهیه شده است برای آگاهی عموم منتشر میگردد.

بورس بورس

ابتدائی متوسطه

۲۲- شهسوار		
شهسوار	٤	۲
نوشهر	۲	—
چالوس	۲	—
رامسر	۲	—
۲۳- فارس		
شیراز	۱۰	٥
کازرون	۳	۲
فیروزآباد	۲	—
جهرم	۳	۲
لار	٤	۱
بستك	۱	—
لنگه	۱	—
اوز	۲	—
بختگان	۱	—
نیریز	۲	۱
آباده	٤	۲
داراب	۲	۱
ارسنجان	۲	—
ایزدخواست	۲	—
صنما	۱	—
اقلید	۲	—
ابرقو	۲	—
قصرالدشت	۱	—
اصطهبانات	٤	۱
آستانه	۲	—
زرقان	۲	—
مرودشت	۲	—
سروستان	۲	—
فسا	۳	۱
لوبند فان	۱	—
۲۴- قزوین		
قزوین	۱۰	۲
تاکستان	٤	—
۲۵- قم		
قم	٥	۳
خلجستان	۲	—
۲۶- کاشان		
کاشان	۸	۳
نطنز	٤	—
میمه	۱	—
قمصر	۲	—
۲۷ کردستان		
سنندج	۱۰	٤
سردشت	۲	—
کامیاران	۲	—
دیواندره	۲	—
مریوان	۲	—
اورامان	۲	—
قروه	۲	—
سقز	٤	۲
بانه	۳	—
۲۸ کرمان		
کرمان	۱۰	٥
رفسنجان	٥	۲
سیرجان	٥	۲
بم	۷	۲
بافت	۳	—
جیرفت	۳	—
زرند	۲	—
ماهان	۲	—
بردسیر	۲	—
انار	۲	—
داور	۲	—
شهداد	۲	—
۲۹ کرمانشاهان		
کرمانشاهان	۱۰	٤
شاه آباد	۳	—
دیلان غرب	۲	—
ایلام	٤	۲
افت شاه	۱	—
گلنگاور	۳	—
صحنه	۲	—
دره	۲	—
هرسین	۲	—
سنقر		۲٤
قصرشیرین	٤	۲

جناب آقای یمین اسفندیاری

بانهایت تاسف درصفحه ۲ شماره ۷۰٤۲ مورخ ۲۸/۷/٥ روزنامه اطلاعات اعلانی از طرف جنابعالی درج و منتشر شده بود که بواسطه عارضه کسالت از قبول نمایندگی دوره ۱٦ مجلس شورایملی خودداری خواهید فرمود.

چون ما اهالی مازندران و محال ثلاث تنکابن بخوبی اطلاع داریم درموقع لزوم حاضر شده اید جان خودرا درراه خدمت بملت و کشور نثار کنید و چون وطنپرستی و شاهدوستی و آزادیخواهی و شایستگی طول مدت خدمت جنابعالی برهمه ظاهر و هویدا میباشد.

و چون جنابعالی بانهایت دلسوزی و غمخواری و باچهره کشاده و درخانه بازهرآن درانجام کارهای اهالی خاصه مستمندان مضایقه نفرموده و تمام وقت خویش را برای ارباب حوائج مصروف و پیوسته درپاسخ نامه ها و تلگرافات و دنبال کارآنان امساك نفرمودید. خلاصه بهترین معرف جنابعالی اوصاف حمیده جنابعالی میباشد که نیازمند بتوصیف نیست.

اینك از نظر مصالح کشور و خدمت بجامعه انتظار داریم از این نظریه خودعدول فرمائید زیرا اعم از اینکه دراین باب منحرف شوید و یا نشوید عموم اهالی مازندران از نظر حقشناسی و پاس احترام یك شخص فعال و پرکار درسایه آزادی انتخابات که موردتوجه بندگان اعلیحضرت همایون شاهنشاهی است بوظائف ملی و اجتماعی خود عمل خواهند نمود و جنابعالی را که یك عنصر شاهدوست و پر تجربه می باشید نماینده واقعی خود دانسته و می دانند.

عبدالرحیم خطیبی نوری - مصطفی طالقانی - جعفر درویش - یوسف آهی - علی اسفندیاری - کاظم بزرگ زاده - علی محمد سلطانی - مجلل منتظمی رحمانقلی درویش - سعدالله درویش - اسفندیار مسعودی - میرهابدین مقیمی مصطفی علاء - یزدانقلی درویش - محمد ملك محمدی - عبدالخالق درویش شیخ حسین نوری - غلامحسین درویش نصرت الله سلطانی نوری - عباس سلطانی داود سپهری

آ-۱۰۹۸۱

شرکت سهامی بیمه ایران مقدار پنجاه وچهار خروار وهفتاد وپنج تن گندم وسی وچهار خروار ودوازده من جو و یکصد وهشتاد ودو خروار کاه موجود در انبار دهکده نازی آباد را طبق نمونه هائی که در دائره مستغلات شرکت موجود است ازطریق مزایده حضوری بفروش میرساند شرکت کنندگان باید مبلغ ده هزار ریال بعنوان سپرده بصندوق شرکت پرداخته و در ساعت ده صبح روز شنبه ۱٦ مهرماه جاری در دائره مستغلات شرکت حضور بهمرسانند کسانیکه قبلا سپرده نامبرده را پرداخته و قبض صندوق در دست نداشته باشند حق شرکت را نداشته و درصورتیکه برنده مزایده از انجام معامله تخلف نمود مبلغ سپرده بنفع شرکت ضبط خواهد شد و شرکت در رد و قبول یك یا کلیه پیشنهاد مجاز خواهد بود

هیئت مدیره شرکت سهامی بیمه ایران

۱۰۹۸۲ ۲۰۱

اداره محترم روزنامه اطلاعات لیپه روزنامه آتش لیپه روزنامه باختر امروز رونوشت روزنامه دادیار - ماسا لنین جنوب شهر تهران قسمت جنوبی خیابان خیام کود جورابچی. کود کنج بخش. کود نجیبها. کود پیافر کود حسین بلند. کود سیدحسین نوری نجفی. کود چهارده معصومی کود هالوقنبر. کود انوری. کود رسولی. کود باغ چالی. کود حاجی حسن آقا کوچه شهنواز خان و کوچه یخچال جناب آقای مرتضی قاموس قاضی شجاع و باشهامت و دانشمند داد گستری را که سالها امتحان پاکی و درستی داده و درمواقع خطر وسعت حافظ حقوق اهالی اینکشور بوده و با خائنین این کشور مبارزه نموده است بعنوان نماینده واقعی دوره شانزدهم قبول کرده و بدینوسیله معظم له را معرفی و از عموم هموطنان گرامی استدعا دارد که در انتخاب این مرد شریف بذل همت و مجاهدت فرمایند. ازطرف ساکنین. رمضان چنگیزپور آشتیانی.

آ - ۱۰۹٦۱

همه رقم سیم دینام باندازه های مختلف واردشد به

الکتریکی فیروزگر

خیابان سپه تلفن ٥٦٦۷ مراجعه فرمائید

آ-۱۰۹٦۰ ۱-۲

کلاس رقص مادموازل کلارا

جدیدترین اسلوب رقصهای: تانکو، فوکس، سامبا، پاسودوبل وغیره را در کوتاهترین مدت بشما میآموزد

نشانی: چهار راه مخبرالدوله بالای قنادی نوشین

آ-۱۰۹۳٤ ۱-۳

آنها که رادیو برق و باطری پیلوت دارند معتقدند که دنیا در اختیار آنهاست

شما نیز شخصا امتحان فرمایید

فروشگاه رادیو تهران - خیابان نادری مقابل بیمارستان شوروی

آ-۱۰٥٦٦

سه دستگاه ماشین اسفالت سازی که راندمان هریك ده تن در هرساعت است باحمل نزدیك سفارش قبول میشود

هایك گالوستیان خیابان فردوسی تلفن ٦۳٦٦

آ-۱۰۷۷۷ ۱-۲

صندلی فلزی تهروپ

برای هر فامیلی چه در شهر و چه در ییلاق یکدست صندلی فلزی تهروپ از واجبات است

فروشگاه تهران اروپ میدان فردوسی

آ۷٥۱٤ ۱٤-۱٥

آسایش فکر

خانه و مستغلات بدهی دار خودرا با خانه و مستغلات کوچك تعویض نمائید. نشانی لاله زار بازرگانی طلوع فوقانی پارچه فروشی گیو تلفن ۹٥۳۸

آ-۹۸۷٦ ۱۰-٦ آژانس تبلیغاتی شهرت

دنیا منتظر شماست

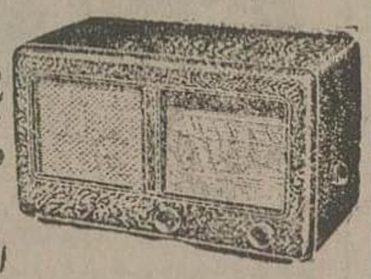

با رادیوهای آخرین سیستم مولارد با آسانی میتوان دنیارا انتظار بدرآورد و در همه جا حضور داشت

Mullard Double performance WORLD EXPLORERS

نمایندگی فروشگاه احیاء خیابان اسلامبول

فروشگاه احیاء بعلت تعمیرات مجددا افتتاح شد

آ-۹٦۰۳ ۱-۱۰

آگهی مزایده

قسمتی از ماترك مرحوم سیدمحمود نظری مدیر سابق داروخانه روشن شیراز که عبارت از داروو قفسه و تلفن وغیره مربوط بداروخانه مزبور واقع درخیابان داریوش پاساژ ایروانی باشد طبق صورت ریز و تقویمی که درپرونده شماره ۱۲-۱۹/۲۷ دادگاه بخش شیراز مربوط بتحریر ترکه آن مرحوم و پرونده ٦-٤/۲۷ س دائره سرپرستی شیراز مربوط بصغار مرحوم نظری میباشد از طرف کارشناسان منتخبه در مبلغ ۳۸٦٤۲/٥۰ سیصد وهشت هزار و ششصد وچهل ودو ریال و نیم ارزیابی گردیده و از طریق مزایده فروخته میشود کسانیکه مایل بخرید باشند بدوا مبلغ ده هزار ریال بعنوان سپرده تسلیم حسابداری دادگستری استان نموده قبض رسید دریافت رسید مزبور را باپیشنهاد کتبی خود در پاکتی که روی آن جمله «مربوط بمزایده داروخانه روشن» قید و ممهور شده باشد لدارده منتهی تا آخروقت اداری روز شنبه ۷ آبان ماه ۱۳۲۸ بدائره سرپرستی دادسرای شیراز تسلیم و از مدیر تصفیه ترکه مرحوم نظری رسید اخذ نمایند.

پیشنهادات واصله روز یك شنبه هشتم آبان ماه ۲۸ یکساعت بظهر در دایره مزبور باز. اقدام مقتضی بعمل خواهد آمد حضور پیشنهاد دهندگان در جلسه مزایده آزاد و مدیر تصفیه ترکه در رد یا قبول پیشنهادات رسیده مختار خواهد بود. ضمنا متذکر می شود که روزهای شنبه سی ام مهر و یکشنبه اول آبان ۲۸ از ساعت پنج تا شش بعد از ظهر دارالمبین می توانند برای مشاهده وضع دواخانه و موجودی آن بمحل وقوع دواخانه و همه روزه از اول تا آخر وقت اداری برای ملاحظه بصورت زیر و تقویم داروها بشعبات مربوطه دادگستری که فوقا ذکر شد مراجعه نمایند خاتمه استحضار میدهد که سپرده قلم اشیاء اعانی که در دواخانه موجود است از مورد مزایده مستثنی است و هنگام تحویل داروخانه بیرنده مزایده اقلام مزبور طبق مشخصاتی که در پرونده کار موجود است دریافت خواهد شد.

مدیر تصفیه ترکه مرحوم سیدمحمود نظری رئیس دائره سرپرستی دادسرای شیراز

عبدالعظیم اقبالی

آ-۱۰۹۲۳

مهمترین جشن ورزشی ارتش

در پیشگاه اعلیحضرت همایون شاهنشاهی روز ۱٥ مهرماه در میدان امجدیه باشرکت متجاوز از ۳۰۰۰ نفر ورزشکاران ارتش ورزشهای مختلف جالب توجه انجام میگردد

۱- در این جشن مسابقه های دو میدانی - کشتی بین قهرمانان شرکت کننده در المپیاد - عملیات آکروبات و نرمشهای دسته جمعی و آوردن آتش مسابقه از شهر مراغه (شبر) بورزشگاه امجدیه بوسیله دونده گان ارتش را مشاهده خواهید فرمود.

۲- انجمن ورزشی ارتش برای اینکه این جشن ورزشی بی نظیر را عموم ملاحظه نمایند بتعداد گنجایش میدان امجدیه بلیط های ورودی با قیمت قلیلی تهیه نموده بنا براین بلیط ورودی را از مراکز زیر تهیه فرمائید.

روز جمعه ۱٥ مهر از ساعت ۸ صبح الی ۳ و نیم بعد از ظهر اول خیابان روزولت و درب ورودی میدان ورزشی امجدیه بلیط فروخته میشود

انجمن عالی ورزشی ارتش

۱- باشگاه افسران خیابان سوم اسفند
۲- کافه قنادی لاله زار خیابان لاله زار
۳- کافه قنادی فرد « «
٤- آی بتا خیابان اسلامبول
٥- قنادی نوشین « «
٦- قنادی تساج « «
۷- قنادی شیرین لاله زار نو
۸- کافه قنادی یاس میدان بهارستان
۹- قنادی شاهرضا خیابان شاهرضا
۱۰- صرافی لاله بوذرجمهری اول بازار
۱۱- زردوزی منظمی چهارراه بهلوی
۱۲- بنگاه بنفشه امیریه
۱۳- قنادی لادن چهارراه معزالسلطان
۱٤- مغازه رادیو پروتن چهارراه گمرك امیریه
۱٥- داروخانه مرکزی کشور چهارراه گمرك شاهپور
۱٦- داروخانه شکوه میدان شاهپور
۱۷- قنادی گلزار میدان شاه
۱۸- داروخانه ایران تور سرچشمه خیابان برق
۱۹- قنادی باستان دروازه شمیران اول خیابان هدایت
۲۰- داروخانه واهنکتن دروازه دولت
۲۱- مغازه نشان سازی جابر انصاری خیابان سپه
۲۲- لوازم التحریر فروشی رحیم آقا خیابان سینا
۲۳- دکه روزنامه فروشی چهارراه حسن آباد

آ- ۱۰۹٤۹ ۱-۲

یک کودک هشت ساله بمقام قهرمانی نایل شد

اخیرا یک پسر هشت ساله بازیکی بپاس خدمات ذیقیمتی که در جنگ جهانی اخیر انجام داده و وا لنهای نفت آلمانهارا آتش زده بود از طرف دولت فرانسه بدریافت نشان عالی قهرمانی نایل شد و باین مناسبت جشن باشکوهی نیز برپا گردید.

این قهرمان خردسال اکنون هشت سال دارد ولی موقعیکه عملیات درخشان خودرا انجام میداد بیش از سه سال نداشت.

«ادوارد مارکی‌ووت» سه ساله بود که پدرش چند عدد بمب دستی باو داد و نفت آنهارا درمخزن نفت یک لکومتیو حامل سربازان آلمانی بگذارد. کودک خردسال آنقدر باهوش بود که بفهمد چه باید کرد و چطور بعنوان بازی کردن بلکومتیو نزدیک شد.

قطار براه افتاد و پس از طی دویست متر بمب منفجر و لکومتیو متلاشی گردید و وسایل حمل و نقل آلمانها در آن خط تا چند روز تعطیل گردید.

اگر کودک خردسال نتوانسته بود نقش خودرا بامهارت بازی کند بمب در ایستگاه منفجر میشد و صد ها نفر بلژیکی مقتول میگردید ولی چون بمب در موقع و محل مناسب منفجر شد خسارات و تلفات سنگینی بآلمانها وارد شد و ادوارد خردسال امسال درصف قهرمانان جنگ جای گرفت.

سهام معادن طلا در لندن و افریقا ترقی کرده است

بغداد - خبرهای رسیده از لندن و افریقای جنوبی از ترقی قیمت طلا و رواج فاحش بازار سهام معادن طلای افریقا حکایت میکند.

تصور میشود این ترقی تا حدی موقتی و نتیجه تحول نا گهانی اوضاع عمومی اقتصادی جهان باشد و پس از چند روز یا چند هفته افزایش قیمت طلا در یک میزان معین ثابت گردد.

در خون انسان ماده‌ای هست که در برابر میکرب سوزاک مقاومت میکند

روزنامه ایر بولتین چاپ واشنگتن در شماره اخیر خود مقاله جالبی درج کرده که بی اندازه مورد توجه دنیا شده است در این مقاله مینویسد یکنفر پزشک ۲۶ ساله امریکائی در خون انسان ماده ای پیدا کرده که بمنزله واکسن ضد سوزاک است و در برابر میکرب این مرض مقاومت مینماید.

ولی این ماده در جسم همه اشخاص یکسان نیست بلکه فقط در خون بعضی افراد یافت میشود این اشخاص در برابر مرض سوزاک حالت مناعت ذاتی دارند و تا وقتی وضع مزاجشان عادی و سالم باشد هر اندازه هم خود را در معرض میکرب سوزاک قرار دهند باین بیماری مبتلا نمی‌شوند.

بعقیده این پزشک پس از آنکه ماهیت و کیفیت و طرز تاثیر این ماده روشن شود ممکن است قدم بزرگی در راه مبارزه با مرض مهلک و خطرناک سوزاک بر داشت.

یکی از خصایص این ماده ظاهرا تا آنجا که در تجارب اولیه معلوم شده این که حرارت بدن را کمی از میزان طبیعی بالا تر نگاه میدارد کشف و اطلاعات راجع باین ماده هنوز کامل نشده ولی روزنه‌ای بطرف یک سلسله حقایق باز شده که قطعا آثار و نتایج بسیار مهم خواهد داشت

در سال ۱۹۴۹ کشور های متحده امریکا بالغ بر ۵٫۱۶۹ میلیون دولار بکشور های خارجی بعنوان مساعدت پرداخته است

در سال مالی ۱۹۴۹ مختوم به ۳۰ ژوئن گذشته دولت امریکا بالغ بر ۵٫۱۶۹ میلیون دلار بکشور های خارجی بعنوان مساعدت پرداخته است و در چهار سال بعد از جنگ جمع کل وجوه این مساعدتها بالغ ۱۳٫۲۶۰ میلیون دلار میگردد.

قسمتی از این وجوه بلاعوض بکشور ها داده شده و قسمت دیگر بعنوان وام پرداخت گردیده که بعدا باقساط پس داده شود.

مساعدت بآلمان و ژاپن بعنوان وام صورت گرفته و پس از امضاء معاهده با این دو کشور باید وامها پس داده شود.

کشور های مشمول برنامه مارشال بالغ بر ۴٫۰۸۰ میلیون دلار در سال مالی ۱۹۴۹ دریافت داشته اند

یک هیئت حفاری آمریکائی به عراق و ایران میآید تا آثار قدیمه را کشف نماید

کلیه اشیاء عتیقه که پیدا شود متعلق بهمان کشوری است که آن اشیاء در آن کشور کشف شده است

بغداد - دو دانشگاه شیکاگو و پنسیلوانیای آمریکا قریبا هیئتی برای کاوش در ویرانه های شهر آنیپور عراق اعزام خواهند نمود.

یکی از اولیای دانشگاه شیکاگو اظهار داشت دانشگاه مادر نظر دارد در بعضی نقاط خاور میانه مشغول حفاری گردد.

منظور ما فقط خدمت به علم و روشن کردن تاریخ اعصار گذشته است و کلیه اشیاء عتیقه‌ای که براثر حفاری بدست آید متعلق بهمان کشوری خواهد بود که آن اشیاء در آن کشور پیدا شده است.

هیئت اعزامی دو دانشگاه قصد دارند در ایران و نیز در جزیره قبرس هم عملیات حفاری انجام دهند پس از آن بقریه رفته در آناطولی که یکی از گهواره‌های تمدن باستانی است کاوش نمایند.

افزایش میزان استخدام در امریکا

فعالیت صنایع امریکا درسال جاری هم مرتبا در افزایش است و هرهفته تعداد کارگران و کارکنان موسسات غیردولتی افزایش مییابد طبق آخرین آمار اینک عده کارگران و کارمندان ادارات و کارخانه های غیر دولتی بالغ بر ۴۳٫۰۲۷٫۰۰۰ نفر میباشد یعنی در عرض یک ماه ۴۹۲٫۰۰۰ نفر بر عده کارگران و کارمندان افزوده شده است.

بموجب آخرین آماریکه تهیه شده عده کارگران دولتی و غیردولتی امریکا بالغ بر ۶۰ میلیون نفر میباشد. در قسمت مزدهم باید متذکر شد که مزد متوسط کارگران کارخانه های امریکا روزانه ۸ دولار میباشد.

کارگران امریکائی این دستمزد را در مقابل شش ساعت و سی دقیقه کار در روز دریافت میدارند.

چینی گلسرخی آلمانی

فروشنده انحصاری در ایران
آهنگر چهار راه کالج تلفن ۸۶۵۹
از ولایات سفارش قبول میشود
۱ - ۸۲۲۵ ۸ - ۲۵

آقای محمد نجفی شریعت زاده

کاندید جامعه لیسانسیه‌های دانشکده معقول و منقول را انتخاب کنید.
آ - ۱۰۲۸۴ ۷ - ۰

اهالی محترم پایتخت

جناب آقای ابوالقاسم ملایری

از سردفتران با دامن ورشیدی است که در دوره تصدی سردفتری و مقامات حساس دیگر امتحان درستی و شایستگی خودرا داد. است انتخاب ایشان برای دوره ۱۶ برهر فرد با ایمان فرض و واجب میباشد
بامضاء پانصد نفر از وجوه طبقات و اهالی پایتخت
آ - ۱۰۴۸۱ ۴ - ۷

بتولیور «لیکساید»

BETOLIVER "LAKESIDE"

ترکیبی است مرکب از عصاره جگر خام و ویتامین متباور آمپول ۱ c.c. و در شیشه های ۳۰ c.c. با سربوش لاستیکی
نماینده انحصاری در ایران - شرکت تجارتی طلوع
خیابان سعدی تهران - تلفن ۹۳۴۴
آ - ۹۴۸۷ ۶ - ۱۰

کارخانه پنبه پاک کنی محلوجی

سرای خانات
برای تصفیه وش ومنگنه وعدل نمدی پنبه وپشم وابریشم ونخ و غیره آماده بکار است. تلفن ۵۰۹۶
آ - ۱۰۰۸۶ ۳ - ۳

کمپوت خوشاب خراسان

محل فروش و توزیع کمپوت خوشاب خراسان و مربای پرتقال از این تاریخ مغازه ایران واقع در پاساژ مرکزی خیابان اسلامبول است مشتریان محترم بمغازه نامبرده مراجعه فرمایند.
آ - ۹۹۵۰ ۴ - ۸ شرکت برادران بزرگ نیا

انتقال مطب

کلینیک بیماریهای زنان - زایمان و کودکان دکتر سیدمحمد ابراهیم فتاحی پزشک جراح ومتخصص بیماریهای زنان وزایمان از خیابان فرهنگ به راه‌شاه - کوچه کودرز - طبقه فوقانی کرمابه فرد جهان انتقال یافت.
اوقات پذیرائی: ۴ - ۵ و ۶ بعدازظهر.
آ - ۱۰۵۱۲ ۲ - ۲

یادآوری بمشتریان محترم

ماشینهای تحریر فارسی ساخت کارخانه مشهور «رمینگتن» باندازه‌های ۱۳ و ۲۰ اینچی (۳۳ و ۵۰ سانتیمتر) که مدتی انتظار آن را داشتید وارد شده است بهتر است زودتر مراجعه فرمائید زیرا سفارش پارتی بعدی و وصول آن مدتی بطول خواهد انجامید.

نشانی: خیابان سعدی شرکت سهامی پاسال
آ - ۹۹۶۰ ۴ - ۵

خانه‌های اجاره‌ای لازم است

متمنی است دارندگان نشانی زیر مراجعه فرمایند لاله زار بازرگانی طلوع فوقانی پارچه فروشی گیو تلفن ۹۵۳۸
آ - ۱۰۴۷۰ ۳ - ۱۰ آژانس تبلیغاتی شهرت

انستیتو ورزش مادام کرنلی

کلاسهای مخصوص ورزش و پلاستیک و بالت برای کودکان و کلاس های مخصوص برای زیبائی اندام از تاریخ ۸ مهرماه ۱۳۲۸ افتتاح میگردد برای اطلاعات بیشتری از ساعت ۴ تا ۶ بعدازظهر مراجعه فرمایند.
نشانی: شاه‌آباد باغ سپهسالار روبروی دکتر شهردار پلاک ۱۳۵
آ - ۱۰۰۶۳ ۴ - ۴

آقایان دبیران توجه فرمائید

کتاب منتخبات ادبیات فارسی مخصوص سالهای چهار، پنج، شش دبیرستانها نگارش جناب آقای بدیع‌الزمان فروزانفر استاد دانشگاه که نایاب شده بود اخیرا با کاغذ چاپ اعلا در ۳۰۲ صفحه از چاپ خارج بهاء آن ۴۰ ریال
مرکز کل فروش - خیابان ناصرخسرو - شرکت سهامی طبع کتاب
آ - ۱۰۷۰۵ ۲ - ۲

شیک - قشنگ - ارزان

مبل جهان

داشگاه پارچه مبلی و پرده‌های قرمالی قلمدار و ساده با رنگهای مختلف منحصر بخود را افتتاح نمود - لاله‌زار نو جنب سینما کریستال
تلفن ۷۴۶۵ شبپور - لاله‌زار نو
آ - ۱۰۶۶۳ ۲ - ۲

آخرین خبر

RCA آرسی

آ - ۰۹۱۴

بزرگترین شاهکار هیجان انگیز سینما
همیشه پستچی دوبار زنگ میزند

فیلمی که مدت دو سال تحت سانسور و کنترل شدید مقامات سینمائی امریکا قرار گرفته بود شاهکار کارخانه معظم مترو گلدوین مایر

باشتراک دوستاره هنرمند لانا ترنر و جون کارفیلد شاهکاری که افتخار نمایش آن نصیب سینما متروپل گشته است

بزودی در سینما متروپل
آ - ۱۰۷۹۶ ۲ - ۲

جناب آقای دکتر جلال عبده برای دوره هفدهم

مجلس شورای ملی کاندید میباشند آ - ۱۰۸۱۸ ۲ - ۲ جمعیت دوستداران دکتر عبده

امشب سینما متروپل فیلم تمام رنگی آسان برای ازدواج باشتراک استر ویلیامز و ان جونسون ۲ - ۱۰۲۲۹

انعکاس افکار و نظریات عمومی

تقاضای ساکنین گودالها از اولیای امور

چندروزپیش یکی ازمردم خیرخواه محله جنوب آقای چنکیزی دراداره اطلاعات آمد ولایحه اینکه مدتی قبل در باب یکقسمت ازتقاضا های مردم بمقامات و متصدیان امور داده بودند دادند که عین آن برای اینکه موردتوجه قرار گیرد درزیرچاپ میشود تا بلکه به ساکنین این ناحیه متروك و مفلوك عنایت ورحم وشفقتی بشودو این مردم هم لااقل بچشم سایرساکنین شهرتهران دیده شوند :

...

ساحت مقدس مجلس شورایملی وولوشت وزارت کشور - شهردار محترم تهران مردم جنوب شهر تهران که ضعیف ترین افراد پایتخت و زحمت کش ترین مردم این بوم هستند تا کنون چندین مرتبه مستدعیات خودرا بوسائل گوناگون بسمع اولیاء مسئول رسانیده اند لیکن بمصداق اینکه (آنچه البته بجائی نرسد فریاد است) اثری ازناله ها وفریادهای خود ندیده اند .

باآنکه نمایندگان محترم مجلس شورای ملی انشاءمنتخبین همین افراد بی سروپا و فاقد از هستی هستند با آنکه اولیاء امر ملاحظه میفرمایند که فقر وبدبختی مرض و کثافت از سر ودوش این عده مفلوك بالامیرود وبالاخره باآنکه همه وهمه متفق الله براینکه اهالی جنوب شهر تهران فاقد کلیه مزایای تمدن (آب - برق - اسفالت - تلفن وغیره) میباشند معلوم نیست چرافکری بحال آنها نمیکنند ؟ چندین ده‌هزار نفر سکنه گودهای جنوب شهرتهران که بنام های گود باغچالی - گود هالوقنبر - گود یهوراجی - گودانوری - گود گنج بخش وغیره خوانده میشود میباشند مقداری ازاین گودهادرنتیجه مراقبت وپشت کار شخص فعال خیری بنام رمضان چکیزی بصورت زمین‌های مسلح و آباد درآمده‌است .

سال گذشته شهرداری تهران مهندسی جهت تعیین مسیرخیابان جدید (امتداد جلیل آباد) به محل گودها فرستاده و نقشه برداری کاملی گودها پس از تهیه بروژه وآماده بودن محل جهت نشایش خیابان شخص نامبرده در بالاضمن مراسله اینکه بشهرداری تهران فرستاده تعهد نموده که درصورت شروع به عملیات خیابان کشی وایجاد خط اتوبوس وتامین برق واسفالت بخرج خود کلیه این گودها را پرو مسطح نماید بااین جریان وباتاکیداتی که از طرف ذات مقدس اعلیحضرت شاه در بهبود حال افراد بدبخت کشور میشود چه علتی دارد که مردم باسهل انگاری وعدم توجه اولیاء مسئول مواجه میگردند ؟

مسلم است هر قدر بیشتر این وضعیت ادامه پیدا نماید مشکلات زیادتری در آبادانی اینگودهاروی خواهدداد اینك با تقدیم این عریضه ازکلیه نمایندگان محترم مجلس شورا واولیاء امراستدعا داریم فکرهاجلی برفاه حال هزاران نفرسکنه بدبخت فاقد ازهستی نموده راضی نشوند این کانون کثافات و امراض گوناگون بهمین حال باقی ماندو موجبات اضمحلال نسلی فراهم آمده باشد .

افتتاح کلاس سوم دبیرستان دخترانه کرج

چون اخیرا آقای وزیر فرهنگ اجازه افتتاح کلاس سوم متوسطه دبیرستان دخترانه کرج راصادر نموده‌اند بدین وسیله اهالی کرج نسبت باقدام آقای وزیر فرهنگ اظهارتشکر و قدردانی نموده‌اند .

برای ساختمان اراضی عباس آباد

نامه‌ای ازطرف عده‌ای ازخانواده های افسران آرتش باداره رسیده است که طی آن با اشاره بوضع نامساعد هزینه های زندگانی ازپیشگاه شاهنشاه محبوب استدعا نموده‌اند در این مورداوامر ملوکانه شرفصدور یابد تا ازطریق بانکها مبالغی برای ساختن اراضی عباس آباد بافسران قرض داده شود وباقساط معین ازحقوق آنان کسرشود تا آن‌ها بتوانند در اراضی عباس آباد که بینشان تقسیم شده است شروع بساختمان مسکن نمایند

اهالی خیابان سلسبیل تقاضا دارند هر چه زودتر این خیابان اسفالت شود

خیابان سلسبیل که از سال های پیش محل سکونت مردم بوده‌در این اواخر جمعیت آن پنجاه هزار نفر رسیده که غالبا از طبقه بی بضاعت هستند ودر شرایط نامساعدی زندگی میکنندولی گرد وغباری که از عبور اتوبوسهای خط ۱۵ بر میخیزد بیش ازهرچیز بیهداشت عمومی ساکنین این خیابان لطمه میزند وعده زیادی را گاه تنون دچار مرض سل ساخته که درحدود بیست نفرشان درآسایشگاه شاه آباد بستری هستند.

درچند سال اخیر بارها برای اسفالت کردن خیابان و خاتمه دادن بگرد و غبار از مقامات مربوطه استدعا وتقاضا کرده ووضع رقت بار خودرا گوشزد نموده‌ایم .

ولی متاسفانه آنهمه استدعا و تقاضا نتیجه‌ای نداشته واهالی که جان خودرا درمعرض خطرشدید می‌بینند اخیرا تصمیم داشتند بحال اجتماع از عبور اتوبوسها ازاین خیابان جلوگیری نمایندولی‌ما از این عمل جلوگیری کردیم واکنون استدعاداریم ازمحل بیست میلیون‌وام اخیر سهمی‌هم برای اسفالت این خیابان برجمعیت منظور نمایندو گرنه ناچاریم بهروسیله باشد جان خود وخانواده مان‌را از گرد وغبار نجات دهیم.

ازطرف معتمدین ووجوه‌ساکنین خیابان سلسبیل

سپاسگذاری ازشرکت بیمه

خانم مریم‌مستوفی اردلان که از طرف شورای معاونت زنان سمت بازرس ویژه‌در آسایشگاه مسلولین شاه‌آباد رادارند و بیشتراوقات‌خود راصرف رسیدگی بامور خیریه می‌نمایند ،در نامه‌ای که امروز باین اداره نوشته‌اند از توجه آقای ذکاء الدوله غفاری رئیس هیئت مدیره‌شرکت بیمه و آقای دکتررضا سرداری رئیس قسمت بیمه کارگران که نهایت مساعدت رادرباره بیمار مسلول منوچهرخدایار معجبی که برای معالجه قرار است باروپا اعزام شوند مبذول‌داشته وحق بیمه ویرا که بایستی بمصرف مخارج ایشان برسد بلافاصله بعد از مراجعه خانم مستوفی پرداخته اندسپاسگذاری نموده وآرزو کرده‌اندوزارتخانه‌ها وبنگاه های دولتی وملی ازاین‌روش پسندیده پیروی نمایند.

اگر کمك شود سال آینده درنمایشگاه استکهلم ایران‌هم شرکت‌خواهدکرد

آقای یحیی دیا یکی‌ازبازرگانان ایرانی مقیم استکهلم درسوئدنامه‌ای بسفارت شاهنشاهی‌ایران‌در استکهلم نوشته ورونوشت آن‌را برای اداره روزنامه فرستاده‌اند.

آقای یحیی ضمن اشاره به نمایشگاه تجارتی‌اوت‌امسال‌دراستکهلم وعدم وجود غرفه‌ایران تذکر می‌دهند که تصمیم گرفته‌اند برای‌سال آینده غرفه‌ای بنام (غرفه‌ایران) در این نمایشگاه آماده سازند .

از سفارت‌شاهنشاهی‌وبازرگانان وعلاقه‌مندان ایرانی دراین باب کمك ومساعدت‌خواسته‌اند.

صورت هزینه و درآمد یکماهه شهریورماه ۱۳۲۸ بیمارستان کودکان بنگاه نیکوکاری

شرح	مبلغ دینار ریال
هزینه آشپزخانه- خریدنان . گوشت. سبزیجات‌وغیره	۳۰۶۷۶ر۵۰
خرید کالا ازقبیل‌شکر. چای. برنج‌وروغن	-ر۱۳۷۴۵
خرید اثاثیه	-ر۳۹۵
هزینه سوخت وروشنائی	-ر۶۷۳۵
تعمیرات	-ر۸۶۱۳
هزینه متفرقه ازقبیل باربری وغیر	-ر۱۵۴۸
خرید دارو	-ر۱۲۵۹۶
لوشت افزار	۴۱۹۲ر۵۰
حقوق کارمندان‌فنی واداری	-۴۳۹۷۶
جمع	-ر۱۲۲۴۸۰
درآمد نقدی	-ر۱۰۴۵۹۵
درآمدغیرنقدی	-ر۳۰۰
جمع	-ر۱۰۴۸۹۵

امیرقلی محمدی نماینده‌ما کارگران‌نیست

اینجانب بنمایندگی رسمی ازطرف پنجاه‌هزار نفرکارگران ساختمانی شهرستان آبادان وشهرستان خرمشهر صریحا اعلام میکنم که آقای‌امیرقلی محمدی که خود را نماینده کارگران‌میخواند حق ندارد باین‌عنوان تظاهر کند وخود را برخلاف واقع مظهر افکار وعقاید کارگران معرفی نماید این‌شخص توانست برای‌مدت کوتاهی جمعی‌ازکارگران‌را اغفال نماید وبابازی بازی و تشبثات مختلف (!) بنام نمایندگی کارگر بسویس برود ولی کارگران خیلی زود بحقایق پی‌بردند واکنون سیل‌ازجار و نفرت خود را نثار این چند نفری میکنند که خود را نماینده کارگر معرفی‌مینمایند وامیر قلی محمدی یکی ازآنها است‌وهرضرر وصدمه‌ای که بطبقه کارگر رسیده ازناحیه همین اشخاص بوده‌است.

اینك از آقای وزیر راه تمنا داریم بوسیله آقای دکتر بختیار رئیس اداره کار استان خوزستان تحقیق کنند پولهای صندوق تعاون کارگران ساختمانی کجاست ومبالغ هنگفتی که اخیرا از آن کسر شده بچه مصرفی رسیده وچه‌شده‌است ؟ ما دراین‌تقاضا پافشاری خواهیم کرد چون سزاوارنیست پولی که از دسترنج‌ماعناصر زحمتکش‌جمع شده‌باشد بیهوده بهدر برود.

ازطرف اتحادیه ساختمانی شهرستانهای آبادان‌وخرمشهر
عبدالحمید پور پایدار دبیر اول اتحادیه
آ-۱۹۰۳۹

دوزندگی رایچف

باطلاع کلیه مشتریان محترم میرساند که رایچف‌خیاط‌سابق پوایش درسالن دوزندگی خود واقع درمیدان معیرالدوله طبقه فوقانی نشادی نوشین حاضربرای‌پذیرائی میباشد.

آ-۱۰۹۲۶ ۱-۲

از آقایان‌ودوستان محترمیکه نسبت بدر ذلفت شادروان آقای محمد نقشینه و لیل رسمی داد گستری حضورا و غیابا باکتبا وتلگرافا اظهار مرحمت وتفقد فرموده‌اند سپاسگزاری نموده وبواسطه تالمات و تاثرات قلبی از تصدیع حضوری معذرت خواسته‌امید عفودارم.

محمد حسن نقشینه - عبداللطیف نقشینه - عبدالحسین‌ادیب پور - علی‌محمد نقشینه - سیروس نقشینه- خسرو نقشینه
آ-۱۰۹۲۴

واکسن زکام وسرماخوردگی
کپسول باکتولین
BACTULIN
باخوردن شش کپسول باکتولین ساخت انگلستان مدت‌سه ماه مطمئناً در مقابل زکام و سرماخوردگی مصون خواهید بود
کپسول باکتولین معایب وعوارض واکسن های تزریقی را ندارد
تجارتخانه ضیائیان- ناصرخسرو تلفن ۴۵۶۲
آ-۱۰۹۲۸ ۱-۵

آگهی رسمی

طبق نامه شماره ۸۴۵ مورخه ۲۸/۷/۶ پیوست صورت جلسه مورخه اول‌شهریورماه ۱۳۲۸ که ازطرف شرکت ایران تکنو بامسئولیت محدود رسیده شرکاء عبارتند ازآقایان محمدرضا خرازی وعباس خرازی ومحمود انیسی و سرمایه شرکت دومیلیون ودویست وپنجاه هزار ریال وآقای عباس‌خرازی بسمت مدیریت عامل شرکت تعیین وحق امضای کلیه تعهدات و اوراق واسناد و تعهد آور بامدیرعامل شرکت باتفاق آقای محمدرضا خرازی می باشد ودر یك‌ازآقایان می‌توانند باموافقت‌دیگری حق امضای خودرا برای‌مدت معینی بشخص‌ثالثی واگذار کنند.

تهران مورخه ۹ شهریورماه ۱۳۲۸
رئیس اداره‌ثبت شرکتها- محمد علی‌عبادی
آ-۱۰۹۳۵

دو باب خانه رهن نصرف

در خیابان نایب السلطنه بمبلغ ۲۷ هزار تومان و دیگری نزدیك دانشکده افسری بمبلغ ۳۲ هزار تومان واگذار میشود برای دیدن رجوع فرمائید لاله‌زار نزدیك توپخانه تلفن ۹۷۸۴ به: بنگاه کوشان
آ-۱۰۹۶۴

اتوشوئی و تعمیرگاه آناتول

که بزرگترین تعمیرگاه‌ها است احتیاج به مکانیك - نقاش گلگیرساز - باطری ساز که دارای لوازم و ابزار فنی باشند دارد داوطلبان میتوانند همه روزه ازساعت چهار تا هفت بعدازظهر بمحل بنگاه واقع درخیابان شاهرضا جنب دانشگاه متصل به رنوتاکسی مراجعه فرمایند
آ-۱۰۹۳۱

قابل‌توجه مصرف کنندگان ارد سفید

کارخانه آرد ایران

پس از مدتها تعطیل و تحمل زحمات زیاد باواره نمودن ماشین های آخرین سیستم تحت نظر مهندسین اروپائی بهترین آرد سفیدمصرف نانوائی را تهیه و بمشتریان محترم تحویل خواهد نمودسفارشات از بیستم مهر ماه پذیرفته میشود.

نشانی - خیابان خیام سرای ناصری مرکز فروش آردکارخانه ایران تلفن ۸۳۳۲
آ-۱۰۹۸۸ ۱-۳

حسن انتصاب

انتصاب آقای محمدمهدی رفیع رئیس کارپردازی موسسه انحصاری‌خانیات ایران که از جوانان تحصیل کرده واصیل و فعال‌ودرستکار میباشند بسمت معاونت اداره‌کل‌کار تزیینی وزارت دارائی بجناب آقای کلشائیان وزیر محترم دارائی که همواره حامی و پشتیبان طبقه‌جوان و تحصیل کرده هستند تبریك عرض‌مینمائیم.

فریدونفر - استاد - طباطبائی - دانشور - حشمت‌الله غفاری - باباژاده - کمانی - صابر - قاسم‌فیض - محمدفیض احسان‌اله جهانشاهی - احمد درود - لادبن - حبیب‌الله اسلامیه - انصاری - حامدی - حورائی
آ ۱۰۹۴۲

پیلوت ۱۹۴۹

سرآمد رادیوهای برق وباطری دنیا
فروشگاه رادیو تهران خیابان نادری مقابل مریضخانه شوروی
آ-۱۰۵۶۳ ۳-۳

آ - ۹۵۶۴ -۱-

پنجمین دوره هنرستان خیاطی کانون فرهنگی تهران تشکیل ونام نویسی میشود.
(مدت یکسال ماهانه ۱۸۰ریال) در این مدت برنامه سه ساله هنرستان دولتی با روش‌علمی وعملی آموخته می‌شود و کسانی که از عهده امتحانات برآیند باخذگواهی نامه نائل خواهند شد.
لاله‌زارکوچه بهارجنب سینماخورشید کانون فرهنگی تهران
آ-۱۰۹۹۶ ۱-۴

قابل توجه ریاست محترم شهربانی

جناب آقای سرگرد سیاه‌پوش معاون کلانتری ۱۰ باجدیت‌تمام روزی خودرضایت ساکنین‌ناحیه مربوطه را فراهم آورده امیدواریم که از طرف مقامات مربوطه برای چنین مامورین جدی وسائل تشویق و ترفیع فراهم شود تا با جدیت بیشتری انجام وظیفه نمایند.
ازطرف‌ساکنین‌خیابان‌سپه‌تری‌جنوبی. کاظم‌رئیسی‌وجعفرجنت
آ-۱۱۰۰۰

بازهم شاهکار جدید فیلکو
PHILCO LONG PLAYING RADIOPHONOGRAPH

یك سمفونی کامل را ۴۵ دقیقه دریك صفحه گوش کنید
برای ملاحظه مدلهای مختلف رادیو ورادیوگرامافون ۱۹۴۹ فیلکو بایران فیلکو مراجعه فرمائید
آ-۱۰۷۲۲ ۲-۳

هرکس بابهر بودجه میتواند یك رادیو فادا داشته باشد
برای اطلاعات بیشتر به
نمایندگی رادیو فادا مقابل بانك ملی بازار تلفن ۷۶۵۰ مراجعه فرمایند
آ-۱۰۰۳۶ ۱۰-۵

مرا اعدام کنید!

از ع . اشراقی

رئیس دادگاه جنائی به متهم گفت:

– اکبر، باشو و هرحرفی داری بنام آخرین دفاع بگو!

اکبر – جناب رئیس، من چه حرفی دارم!! من فقط یك خواهش دارم:

زودتر کار مرا تمام کنید، دستور بدهید هرچه زودتر مرا بدار بزنند! من جنایت کرده‌ام، من دو نفر بیگناه را کشته‌ام. مگر این گناه برای دار زدن من کافی نیست؟!

لابد میخواهید بفهمید برای چه مرتکب این جنایت هول انگیز شده ام. بسیار خوب، دقت بفرمائید تا بگویم:

«... وقتی من زناشوئی کردم خودرا یکی از خوشبخت ترین مردم دنیا یافتم و برای فراهم کردن وسیله راحتی و خوشی خانمم از چیزی فرو گذار نکردم

و از روی انصاف و وجدان نیز اقرار میکنم که اوهم برای تامین سعادت من خیلی رنج کشید ... ولی ...

این سعادت و کامیابی بیش از یکسال دوام نیافت، بتدریج رفتار «بری» تغییر کرد. او بری یکسال پیش بود، او دیگر آن زن جوان مهربان نبود که با یك لبخند و یك نوازش رفع نگرانی از من میکرد.

متحیر شدم، فکر و حواسم دستخوش تعجب شد! از خودی پرسیدم: «چه شده است؟!»

طولی نکشید که حیرت من مبدل بگمان شد.

جناب رئیس دادگاه آیا هیچوقت دچار گمان شده اید؟!

مسلما در کارهای قضائی دچار شك شده اید، چه بسا درباره متهم بیگناهی گمان میکنید که مجرم است و یا تردستی میخواهد از مجازات معاف شود اما چه بسا که یك پروانده مجرم بودن متهم را ثابت میکنید ولی بگمان شما متهم بی گناه است!! ولی در زندگی خصوصی آیا دچار گمان شده اید؟!

همان گمانی که قلب را مجروح و نفس را معذب و دنیا را در برابر چشم انسان جهنم میکند؟

آری، آقای رئیس دادگاه، من مقهور گمان شدم و اطوار و رفتار «بری» هم بیماری مرا سخت‌تر کرد من درباره همه چیز ظنین شدم!

نخستین ضربت کشنده‌ای که گمان بر پیکر من وارد کرد این بود:

یکروز صندوق لباس های «بری» را کاوش میکردم و خرضم این بود که یك سند ملکی را که مفقود شده بود پیدا کنم دیدم در لابلای لباسهای بری چند قطعه عکس گذاشته شده. عکس ها مربوط بخود او بود و هیچ نوع عیب و اشکالی هم نداشتند ولی یك چیز مرا تکان داد.

عکسها قلمی بودند و زیر عکسها را نقاش که پسرخاله «بری» بود امضا کرده بود، و این نکته برای دیوانه کردن و مجبور ساختن من که عکس ها را پاره پاره کنم کافی بود!

موضوعی که در این پیش آمد باعث تقویت بدگمانی من شد این بود که «بری» از دعاوی من و پاره کردن عکسها سخت عصبانی شد تهدید کرد و بخانه پدرش رفت.

برای من خیلی آسان بود که خودرا راحت کنم، او را طلاق میدادم تا همانجا خانه پدرش بماند. ولی حس انتقام، انتقامی که اساسش از گمان بود مرا از این فکر منصرف کرد.

گفتم: او را نگاه میدارم، نمیگذارم با پسرخاله رذلش در آمیزد! این قدر زجرش میدهم و این قدر از همه چیز محرومش مینمایم تا بسوزد و بسازد و توبه کند!

عده‌ای از خویشان من و او جمع شدند و بابند و اندرز میان ما را التیام دادند و چندی زندگی ما روی مجرای عادی بجریان افتاد لکن این آرامش موقتی بود زیرا علائم حامله بودن بری آشکار گردید.

حامله شدن زن امری طبیعی و عادی است ولی من بیش از گذشته ناراحت بودم!

«بری» زائید و پسر ظریف و قشنگی آورد هر کس مطلع می‌شد بمن تبریك میگفت، لیکن من این تبریك هارا از فحش بدتر میدانستم بخودم میگفتم، احمق بی شعور چرا گول میخوری؟ چه شد که بری سال اول آبستن نشد و در سال دوم که با پسر خاله اش رفت و آمد پیدا کرد حامله شد!!

چیز دیگری که بیشتر مرا نگران میکرد این بود که میدیدم کودك نوزاد در خیلی از چیزها بپسرخاله مادرش شباهت دارد. بدگمانی تا اینجا رسید که رفتم و یکی از دوستانی را که پزشك بود آوردم برای اینکه خون کودك را بگیرد و تجزیه کند تا معلوم شود خون او بخون من شباهت دارد یا بخون پسرخاله مادرش!

اینکار هم مرا قانع کرد، پیش خود گفتم، ممکن است رفیق پزشکم برای تسکین خاطر من حقیقت را کتمان کند و نتیجه تجزیه را آنطور که هست بمن نگوید!

سخن کوتاه کنم ... درصدد برآمدم خودرا از شر گمان خلاص کنم، آنچه توانستم کردم ولی وقتی بری نگاهم میکرد تصور میکردم به تمسخر چشمکم میزند، وقتی کودك گریه می‌کرد بنظرم میرسید او برای رفتن شرف و مزد الحلی من میگرید.

یکروز که طفل سخت میگریست و مادرش در اطاق نبود حس کردم دستی غیبی مرا بطرف طفل میراند، بدون اراده رفتم بالای سرش ایستادم طفل هنوز گریه میکرد، زمزمه‌ای گوشم را خراش میداد: چرا خودت را راحت نمیکنی، مگر این همان موجودی نیست که روزت را از شب تار تر کرده است؟ خم شدم، شروع کردم بنگاه کردن طفل، طفل ساکت شد و او نیز به نگاه کردن من پرداخت. گوئی از نگاههای تیز و خیره من ترسید... زیرا دومرتبه شروع بگریه کرده دست من بگردن طفل رسید...

فریاد او شدیدتر شد و سپس صدایش خشن‌تر ... کم کم آهنگ او ضعیف تا آنجا که ساکت ماند! از مشاهده گردن کبود و چهره سیاه او لذت میبردم!

«بری» که از فریاد های یکی در لحظه پیش طفل پریشان شده بود دوید توی اطاق. همینکه آن منظره جانگداز را دید دودستی بسر خود زد و همچون پلنك زخمی ناخن‌های خودرا بگردن من فرو برد.

من با یك حرکت سخت اورا بمیان اطاق پرت کردم، لیکن اورا برخاست و از او هجوم کرد. جنك تن بتن آغاز شد، او زد و من زدم، او افتاد و من افتادم ولی آخر کار زور من چربید و با تلاش زیادی انگشتانم بگلویش رسید.

آقای رئیس دادگاه، من دیوانه نیستم، من از وکیل مدافع خودم که مرا دیوانه معرفی کرد راضی نیستم. مرا مجازات کنید! مرا از بیماری «گمان» شفا بدهید، زود حکم اعدام مرا بدهید!

سلطان تلمبه ها

WORTHINGTON

مارك ورتینگتن

ضامن حسن عمل – دوام – صرفه‌جوئی برق است – تلمبه های برقی یك‌ناز سه ناز کوچك و بزرك موجود است. نماینده انحصاری در ایران شرکت نسبی گودرز و شرکاء خیابان فردوسی

آ–۱۰۸۰۶ ۲–۸

آموزشگاه تهران که با استفاده از وجود بهترین دبیران با سابقه پایتخت منجمله آقایان میرفخرائی، حکمت آل آقا، مصور الممالك، پاپور، سینا، بحرانی انجه، ماهوتیان، سجادی و بانو محترمه منوچهریان و خانم دکتر شیخ و خانم جلالی و دبیران لایق دیگر دوهزار نفر دانش آموز را بمدارج عالی تحصیلی ترقی داده است و بویژه در اثر امتحانات پنجسال اخیر خاطر نشان داشته اینك با امیدی از تشویق زعمای کشور ولی با تائید خداوند متعال ششمین سال خدمت فرهنگی خودرا آغاز و شروع درس را در سال ۲۸–۲۹ باطلاع داوطلبان امتحانات نهائی و علاقمندان بزبان انگلیسی و ماشین نویسی و دفترداری میرساند رشته های تحصیلی و ماهانه هر یك بشرح زیر است:

دوره اول دبیرستان دختران ۱۶۰ ریال، دوره اول و دوم دبیرستان پسران ۱۴۰ و ۲۰۰ ریال، پنجساله علمی و فنی دختران ۲۰۰ و ۱۸۰ ریال، ششم ادبی ۲۰۰ ریال، انگلیسی ۸۰ ریال، ماشین نویسی و دفترداری هر یك ۲۵۰ ریال (با شرایط لازم برای کلاس های الف دختران و الف و ب پسران نام نویسی میشود) رئیس آموزشگاه تهران شریفی خراسانی – لاله زار کوچه بهار جنب سینما خورشید آموزشگاه یا کانون فرهنگی تهران

آ–۱۰۹۹۷ ۱–۴

KANTA – کانتا – با خضاب فرنگی شیشه‌ای جدید آوارد شد

ارزش ۵۰ ریال بقیمت خضاب ایرانی عمده فروشی بنگاه داروئی لیك – خیابان ناصرخسرو

آ–۱۰۶۸۲ ۲–۲

آگهی فقدان سند مالکیت

آقای محمدعلی مشهدی رمضان سلمانی باستناد یکبرك استشهاد که شهود نیز حضورا مفاد آنرا تایید نموده‌اند مدعی است که یکبرك سند مالکیت مربوط بیکقطعه زمین بمساحت هتاد و چهار متر و دودسیمتر پلاك ۷۶ فرعی از ۱۷۳۶ بخش ۱۰ تهران که در صفحه ۳۷۷ دفتر ۱۷۹ املاك بنام سیدحسین میرا کبری ثبت و سند صادر شده و سه دانك آن مستقیما و سه دانك مشاع دیگر مع الواسطه بمشارالیه انتقال قطعی یافته و نیز یکبرك سند مالکیت مربوط بیکقطعه زمین بمساحت یازده متر و چهل و چهار دسیمتر مربع پلاك ۱۷۳۷ که در صفحه ۱۰۰ دفتر ۱۱ بنام محمدعلی نامبرده صادر شده و در قید معامله شرطی هم نمیباشد و دفتر املاك هم غیر از این حکایت نمی کند مفقود گردیده درخواست صدور المثنی نموده است مراتب طبق تبصره الحاقی ماده ۱۲۰ آئین نامه ثبت در سه نوبت هر بیست روز یکمرتبه آگهی میشود تا چنانچه کسی نسبت بآن ادعائی دارد از تاریخ نشر اولین آگهی تا انقضا مدت مزبور بدایره غرب ثبت املاك تهران مراجعه نموده و مدارك خودرا ابراز دارد والا پس از انقضا مدت نامبرده و نرسیدن واخواهی سند المثنی طبق مقررات صادر و تسلیم مالك خواهد شد.

آگهی نوبت اول ۲۸/۷/۱۲

رئیس دایره غرب ثبت تهران

آ–۱۰۷۲۵ ۱–۳

بیسابقه و مهم

مدیران جراید و چاپخانه‌ها نویسندگان مترجمین و بازرگانان محترم

آژانس قلم

مؤسس فرهنگ ریمن

برای انجام کارهای انتشار آگهی، اخبار، مقالات و کتاب نمایندگی جراید شهرستانها و کشورهای بیگانه انتشار آثار نویسندگان ایرانی در مطبوعات کشور های بیگانه. معاملات مربوط بکاغذ چاپخانه، لوازم چاپ، محل کار و غیره تهیه کار برای کارکنان مطبوعات سفارشهای چاپی – امور فنی و ساختمانی مشاوره و راهنمائی و تعاون آماده است

با آژانس قلم همکاری فرمائید

شانزلاله‌زار محل مجله صبا

آ–۱۰۷۹۸ ۲–۲

مجله یغما

ادبی علمی، تاریخی، اجتماعی

در آخر هر ماه مرتب منتشر میشود

آ–۸۰۲۵ ۸–۱۰

میهن تور

برنامه حرکت اتوکارهای مبله شرکت میهن تور

قزوین رشت پهلوی. مشهد تبریز. اصفهان. شیراز همه روزه اردبیل. رضائیه یك شنبه سه شنبه پنجشنبه خیابان فردوسی میهن تور تلفن ۷۱۲۹ – ۷۹۴۴

آ–۱۰۰۵۱ ۳–۳

سر ماخوردگی و زکام، سردرد دندان درد و درد های ماهانه بآسانی با قرص نرمان فوراً علاج میشود مرکز فروش بنکاه داروئی سپهر و تمام داروخانه‌های کشور

آ–۱۰۴۹۹ ۱۰–۳

اتوبار – اصفهان

قبول بار تمام نقاط کشور

تلفن ۴۴۸۰

آ–۱۰۷۶۱ ۱۵–۲

کتابخانه اطلاعات

دفاع از حقوق زن

نویسنده: ابوالمجد حجتی

ارزش ۳۰ ریال

این کتاب از نظر موضوع میتوان گفت اولین کتابی است که در میان مطبوعات ایران ظاهر شده است زیرا تا کنون کسی با این صراحت از حقوق و محرومیت زنان دفاع نکرده است.

نویسنده علتی را که اغلب سبب کشمکش وجدائی و عدم سازگاری زن و مرد در اجتماعات شبیه اجتماع ایران میگردد یادآور شده است و پرده از روی انتظارات و توقعات زیاد و غیره منطقی مردان برداشته است.

اگر کسی توجهی بنام نویسندهٔ این کتاب نماید تصور میکند که بقلم یك نفر زن نوشته شده است زیرا نویسنده آنطور بطرز فکر زنان آشنائی داشته و از میزان نارضائیتهای اجتماعی آنان مطلع بوده است که اگر خواننده نام نویسنده را ببیند خیال میکند زنی است که درد دلهائی را که از مردان و اجتماع دارد بصورت کتابی منتشر کرده است

نویسنده زن و مرد را از نظر حقوق و قوانین اجتماعی و سیاسی مساوی میداند و نظریه «اصل تفوق مرد بر زن» را مردود دانسته است.

این کتاب با انشاء روان و سبك خوبی نوشته شده است و اگرچه چند غلط چاپی دارد، ولی اغلاط چاپی آن از لطف و شیرینی جملات چیزی نمیکاهد.

آقای ابوالمجد حجتی از جوانانی است که بتازگی وارد مراحل نویسندگی شده و امید است با فکر مترقی و قلم شیرینی که دارد، توفیق حاصل کند که باجتماع ایران خدمت نماید.

نشاط و تندرستی خود را با فرصهای ویتاهلت تامین نمائید

این فرصها که شامل ۱۸ ویتامین و مواد معدنی و عصاره کبد میباشد در یك بسته جیبی و با بهای ارزان در دسترس شما گذارده میشود

با خوردن یك قرص و یك کپسول در شبانه روز کلیه احتیاجات بدن از حیث ویتامینهای اساسی مواد معدنی فهم که برای تامین سلامت روح و جسم لازمست برآورده میشود

آ–۸۲۰۴ ۹–۱۰

یبوست را بدینطریق زائل کنید

هنگام بروز یبوست، لاکزوباک میل کنید استعمال یکقرص یبوست را رفع و عمل دفع را منظم میکند لاکزوباک خوش طعم است و حتی اطفال هم آنرا بسهولت مانند شکلات میل میکنند لاکزوباک در تمام داروخانه‌ها موجود است

آ–۱۰۳۴۴ –۱–

آلاکتا

آن شیرخشکی است که میشناسید و منتظر بودید بزودی از کمرك مرخص میشود. پس تازگی آن حتمی است.

نماینده انحصاری، منصوری و علوی سرای جواهری تلفن ۵۰۶۶

آ–۱۰۵۱۳ ۳–۳

عالی ترین مرکب چاپ دنیا مارك آشپرینگر مولر آلمان وارد شد از قاسمیه سرای حاج زمان و چاپخانه دریانی خرید فرمائید آ–۱۰۳۱۲ ۳–۵

هاکوزان منبع نشاط و انرژی بهترین فرآورده غذائی لذیذ و خوش طعم و مقوی سویس برای اطفال – جوانان – ورزشکاران – زنان باردار و شیرده

معجونی از عصاره مالت – شیرخشك – کاکائو – عسل – تخم مرغ – فسفر (غذای مخصوص دماغ و اعصاب) و ویتامین های A و B1 و B2 و C و D

طرز استعمال: ۲ – ۳ قاشق چائی خوری در یك استکان آب گرم آ–۹۹۶۷

قبل از خرید چای، مارکهای قاسمیه و پسران را از حیث قیمت و جنس با سایر چایها مقایسه فرمائید!

مراسم عید قربان

تلگراف رئیس جمهور امریکا بملك عبدالله افتتاح بزرگترین مساجد در انگلستان

واشنگتن – آسوشیتدپرس – دکتر ترومن رئیس جمهور امریکا بمناسبت عیدقربان تلگراف تبریکی جهت ملك عبدالله پادشاه ماوراء اردن ارسال داشت در این تلگراف اشعار گردیده که من به نمایندگی از طرف ملت امریکا تبریکات خودرا در این عید اسلامی اظهار میدارم

نیویورك. آسوشیتدپرس دیروز مراسم قربان از طرف پاکستانهای مقیم امریکا بعمل آمد و سر ظفرالله خان وزیرخارجه بدین مناسبت پیامی به هم میهنان خود داد.

لندن – آسوشیتدپرس – امروز بامداد امیر عبدالاله نایب السلطنه عراق پس از سه ماه توقف در لندن بسوی کشور عراق پرواز کرد

یك منبع رسمی در سفارت عراق اظهار میدارد که یکهفته نایب السلطنه میهمان دولت انگلستان بود.

علت اصلی مسافرت امیر عبدالاله به انگلستان برای دیدن برادر زاده خود پادشاه عراق امیر فیصل بود. نایب السلطنه هنگام باز گشت در شهر دمشق توقف کوتاهی خواهد کرد.

لندن – آسوشیتدپرس – دیروز بمناسبت عید قربان از طرف هیئت مسلمین پاکستان در شهر منچستر بزرگترین مسجد اسلامی افتتاح گردید.

مراسم افتتاح مسجد با برداشتن پرده از روی یك پلاك بعمل آمد وسپس مدعوین بامامت دکتر عبدالله نماز گذاردند.

در این مراسم مسلمانان پاکستان، هندوستان، چین، لهستان و ترکیه شرکت داشتند.

دولت چکوسلواکی صدهاهزار لیره خرج بازداشتگاهها میکند

پراك – رویتر – طبق پیش نویس لایحه ای که از طرف دولت چك منتشر شده معادل ۶۷۰،۰۰۰ لیره استرلینك در این سال صرف بازداشتگاههای تادیبی خواهد شد. این لایحه در مجلس ملی در اواخر این ماه تشکیل میشود مطرح خواهد شد. این سیستم بازداشتگاه های تادیبی از تاریخ استقرار رژیم کمونیستی ازسال گذشته در چکوسلواکی احداث شده

وزیرخارجه انگلستان روز دوشنبه بلندن مراجعت خواهد کرد

اتاوا – خبرگزاری فرانسه – مستر ارنست بوین وزیر خارجه انگلیس دیروز در اتاوا پایتخت کانادا باسن لوران نخست وزیر اینکشور و سایر زمامداران ومسئولین کانادا وارد مذاکره شد. درمحافل سیاسی به مذاکرات وی اهمیت فوق العاده ای داده میشود وشایع است که هدف وی بیشتر توسعه روابط بازرگانی کانادا و انگلستانست. امروز عصر وزیرخارجه انگلیس در ضیافت ناهاری که بافتخار وی داده شده بود حضور یافت.

وی فردا در شهرمونترال سخنرانی خواهد کرد وروز شنبه آینده با کشتی «کوئین الیزابت» از نیویورك بلندن مراجعت خواهد کرد.

تیتو از رذالت زمامداران مجار صحبت میکند

رادیو لندن – در تعقیب مانورهای ارتش یوگوسلاوی مارشال تیتو نطقی خطاب بافسران ایراد نمود وطی آن زمامداران شوروی را مورد انتقاد شدید قرار داد و ازجمله چنین گفت: نفوذ و اقتدار بسر زمامداران شوروی زده وآنها باصول کمونیسم خیانت میکنند.

ملت یوگوسلاوی در راه اجرای مرام مارکس ولنین و استقرار عدالت حقیقی تا نفس آخر مبارزه خواهد کرد. سپس مارشال تیتو ازمجازات راجك در بوداپست صحبت کرد وچنین گفت که رهبران کمونیستی مجارستان در این عمل پائین ترین درجه رذالت تنزل نمودند.

تیتو اظهار کرد که این محاکمه مخصوصا علیه یوگوسلاوی ترتیب داده شده بود و قبل از شروع بمحاکمه مقدمات آن در مسکو فراهم گردید. مارشال تیتو اظهار کرد که ملت یوگوسلاوی این افتراها را بهمین سادگی قبول نخواهد کرد و همچنین حق ندارد با یك ملت ضعیف چنین رفتار بکند.

ارتش یوگوسلاوی در این مانور نشان داد که وضعش ازهرحیث مکمل است و در مقابل تهدید از هرطرف که بیاید حاضر بمقابله میباشد

پیشنهاد کمیسیون میانجی سازمان برای رفع اختلاف

لیك ساکسس – هیئت کمیسیون میانجیگری سازمان ملل متحد که جدیت میکند اختلافات بین یونان یوگوسلاوی، بلغارستان وآلبانی را مرتفع سازد در ظرف این هفته با نمایندگان چهار کشور نامبرده در بالا ملاقات خواهد نمود.

کمیسیون در حال حاضر مجلسی تشکیل داده تادرباره روشی که باید درمذاکرات میانجیگری پیش گیرد مذاکره نماید.

اولین کنفرانس امروز باحضور نمایندهیونان تشکیل میشود

پیشنهاد ایتالیا برای استقلال «اریتر»

لیك ساکسس – رویتر – کنت سفورزا وزیر امور خارجه ایتالیا روز شنبه در کمیته سیاسی شورای ملل متحد پیشنهادی بمضمون زیرداد. به کشورهای سیرناتیك، طرابلس و فزان استقلال اعطاء شود و به کشور لیبی یك قسم حکومت اتحادیه فدرال داده شود.

وزیر نامبرده نیز پیشنهاد کرد انتخابات مجلس موسسان طرابلس در ظرف ششماه انجام شود و یك کمیته نظارت برای طرابلس باعضویت یکنفر ایتالیائی تعیین گردد و نیز به اریتره استقلال کامل اعطاء گردد درپیشرفت های عمرانی ایتالیا در سومالی ایتالیا مداخله ای نشود نماینده انگلستان و امریکا متفقا پیشنهاد کردند که در ظرف چند سال استقلال کامل به لیبی داده شود.

روسیه ومصر تقاضای اعطاء استقلال به لیبی نمودند با قیداینکه در ظرف سه ماه کلیه قوای بیگانه مقیم آن کشور احضار شوند

دولت شوروی ازطلاق زنان و شوهران جلوگیری می کند

مسکو – خبرگزاری فرانسه – روزنامه «پراودا» ارگان حزب کمونیست شوروی دیروز مقاله ای درباره روابط زن وشوهر درخاك روسیه انتشار داده وطی آن شدیدا روش زنان وشوهران جوان را که برعلیه یکدیگر بدادگاههای شوروی مراجعه کرده واقامه دعوی نموده وتقاضای طلاق کرده اند مورد انتقاد قرارداده است.

بعقیده این روزنامه دادگاهها باید میل زن یا شوهر را برای صدور حکم طلاق کافی بدانند زیرا این اعمال که از هوسهای نفسانی سرچشمه میگیرد با روح مسلك کمونیسم مغایرت دارد.

ازطرف دیگر فرمانی که دادگاه عالی تمیز شوروی صادر کرده ودر عمل شماره بچاپ رسیده حاکی از این است که به پیروی ازشعار های مسلك کمونیسم دیگر داده باین قبیل تقاضاهای بدون دلیل مهم ترتیب اثر نخواهد داد.

طبق نظر محافل سیاسی خارجی دولت شوروی که میبیند بر اثر فقر و گرفتاریهای ناشی از جنك تقاضای طلاق زیاد شده است، برای حفظ اساس خانوادگی که پایه اجتماع را تشکیل میدهد باین عمل دست زده است.

سیاست جهان

بقیه از صفحه اول

نشانده شوروی هستند وهمچنین دولت مغولستان خارجی نیز دولت «مائوتسه تونك» را برسمیت نشناسند.

شناسائی این دولت از طرف این دول بخصوص دولت شوروی، نماینده کنونی چین را در شورای امنیت وسازمان ملل متحد، دچار وضع ناگوار میسازد. آیا ویشینسکی هنگام طرح شکایت چین درسازمان ملل متحد، نماینده چین را غیرقانونی دانسته وحضور وی را بیهوده خواهد دانست!

آیا دول غربی کماکان ازدولت چین حمایت کرده آنرا قانونی خواهند دانست یا با شرایطی مساعد بادولت کمونیست چین ومسکو واردمذاکره شده مائوتسه تونك را برریاست جمهور چین شناخته و یك کرسی دائمی در شورای امنیت باختیار یك دولت کمونیست عظیم آسیائی خواهند گذاشت؟

آیا در برابر اتحاد دو قدرت عظیمی که بالغ بر ۵۰۰ میلیون جمعیت را تشکیل میدهند، دول غربی کماکان بحمایت ازدولت چین جنوبی که امید بموفقیتش نیست ادامه خواهند داد؟

دیروز گزارش رسید که نهرو نخست وزیر هندوستان سفیر کبیر آن کشور درکانتون رابدهلی احضار کرده است.

سفرای کبار امریکا وانگلستان نیز آن کشور را ترك کرده اند. اگر خوانندگان مابخاطرداشته باشند درموقع تشکیل کنفرانس واشنگتن مذاکراتی باحضور کارشناسان رسمی امریکا وانگلیس در خاور دور نیز بعمل آمد و بعید نیست درباره سرنوشت دولت چین وشناسائی دولت جدید نیز مذاکراتی بمیان آمده و تصمیماتی نیز اتخاذ شده است.

بدیهی است تشکیل یك دولت کمونیست معظم درخاوردور تاثیرغیر مستقیمی در سراسر کشورهای آسیا منجمله دول خاورمیانه خواهد داشت ولی این دول، مادامیکه دول معظم باختردولت کمونیست چین را برسمیت نشناسند، تصمیمی دراین خصوص اتخاذ نخواهند کرد.

«پیرلوبو» نویسنده فرانسوی در روزنامه «اتزن» پاریس درباره تحولات اخیرچین مینویسد:

آیا اعلامیه ترومن – اتلی درباره مسلح بودن شوروی به بمب اتمی برای این بود که افکاررا متوجه قدرت آن دولت کرده وملل جهان را برای برسمیت شناختن دولت کمونیست چین ازطرف دول باختری آماده سازند؟ بنظراین نویسنده حفظ حکومت ژنرالیسیم چیانکایچك وحمایت ازوی در وضع کنونی دیگر غیرممکن بنظرمیرسد.

درآخرین ساعت امروز گزارش رسید که دولت چین نیز اعلامیه ای در کانتون انتشارداده و قطع روابط سیاسی خود را باروسیه اعلام نموده است.

این اعلامیه که دارای امضای دکتر «ژرژیه» «تونك شائو» وزیرخارجه چین است تصریح مینماید که چون روسیه دولت جمهوری چین را برسمیت شناخته و برخلاف قرارداددوستی سال ۱۹۴۵ بین دو کشوررفتار نموده است، لذا این دولت قرارداد فوق را کان لم یکن دانسته ورابطه اش را باشوروی قطع میکند.

امروز درمسکو گزارش داده شد که سفرای کبارانگلیس وامریکا درروسیه، سرداویدکلی ودریاسالار دیرك یکدیگر را ملاقات کرده و گزارشی درباره وضع چین وروابط کمونیستها با شوروی بدول متبوعه خود داده اند.

گشایش صدو شصتمین دورهٔ اجلاسیه دیوان عالی کشور امریکا ـ ویلیام دوگلاس که بایران آمده بود شدیداً مجروح شده است

واشنگتن – دیوان عالی کشور ایالات متحده امریکا که بزرگترین قوه قضائی امریکا اینك صد و شصتمین دوره اجلاسیه خود را افتتاح کرده است. ضمن تشریفات مفصلی که باین مناسبت بعمل آمد دیوان عالی کشور امریکا بعده ای از فارغ التحصیلان جوان دانشگاههای حقوق اجازه وکالت داد.

ویلیام دوگلاس یکی ازاعضای دیوان عالی کشور که پنجاه سال دارد روز یکشنبه گذشته درحینی که در کوهستانهای مرتفع و خطرناك ایالت واشنگتن اسب سواری میکرد اسبش بزمین غلطیده ووی نیز بشدت زمین خورد.

دراین بین اسب روی وی افتاده ودر نتیجه سیزده دنده سینه اش شکست وضمنا یکی ازریه هایش سوراخ شد.

امروز از بیمارستان اطلاع داده اند که باوجود شدت جراحات وارده نظر باینکه مشارالیه شخصی ورزشکار وفوق العاده سالم است امید میرود بهبودی حاصل کند.

ویلیام دوگلاس علاقه مفرطی بکوهپیمائی دارد و درتابستان گذشته بمعیت پسرش مسافرتی بایران کرده ودرنقاط مختلف کوهستانی آن کشور بسیاحت پرداخت. موقعیکه ویلیام دوگلاس بصفحات شمال ایران مسافرت کرده بود روسهاوی را متهم بجاسوسی کردند.

درتابستان گذشته موقعی که دیوان عالی کشور امریکا تعطیل بود دونفر از اعضای دیوان وفات یافتند ترومن رئیس جمهوری امریکا دونفر دیگررا بجانشینی آنها انتخاب کرده است.

از نمایش فاشیستهای موزلی در لندن جلوگیری شد

لندن – خبرگزاری فرانسه – اداره کل شهربانی انگلستان روز گذشته فرمانی صادر کرد و ضمن آن نمایشات سیاسی را در قسمتهای مرکزی لندن برای سه ماه ممنوع ساخت.

این دستور در باطن برای جلوگیری از تظاهرات فاشیست های انگلستان صادر شده است.

قرار بود امشب بمناسبت هفدهمین سال تشکیل حزب کارگری در انگلستان فاشیستهای این کشور تحت ریاست «اسوالد موزلی» نمایش مهمی در محله «ایست اند» لندن بدهند.

تصمیم فوق را قبلا وزیر کشور در کابینه مطرح کرده وبرای اجراء باداره کل شهربانی ابلاغ نموده بود

منافع معادن طلای افریقای جنوبی دو برابر شده است

رادیو لندن – درماه گذشته منافع معادن طلای آفریقای جنوبی نسبت بماه اوت بیش از دوبرابر بوده وبه چهار میلیون ونیم لیره بالغ گردیده است. این افزایش سود در نتیجه ترقی قیمت طلا نسبت بلیره استرلینك است.

بانك مرکزی ارژانتین تصمیم گرفت که درتعیین مطلوب پول آرژانتین از لحاظ واردات وصادرات تجدید نظر نماید. باین معنی که یك نرخ به تناسب لیره و نرخ دیگری بالاتر از آن برای پزو برقرار خواهد کرد.

دولت آرژانتین یکبار دیگرشکایت کرده که قیمتی که سابقا برای صادرات گوشت بانگلستان تعیین شده است نظریه نزول لیره دیگر قابل قبول نیست وباید افزایش یابد ولی مقامات رسمی خزانه داری درلندن چنین اظهارمیدنند که دولت انگلیس نمیتواند این ترتیب را بپذیرد که قیمت گوشت آرژانتین بطور اتوماتیك (بخودی خود) ترقی نماید وحل این مسئله موکول بمذاکره است

یکهزاروپانصدریال مژدگانی

وجدان خودرا حکم قرار دهید

ازدیك ظهر روزشنبه نهم ماه جاری یك عدد کیف سفیدزنانه محتوی یکساعت طلای موزر مردانه (بدون بند) ویکدست بند طلای زنانه بارنجیر ومقدار مختصری وجه نقد واشیاء جزئی درتاکسی مشکی رنگی که حامل کیف را ازخیابان منوچهری بخیابان ژاله سرآب سردار میرسانده مفقود گردیده است ازرانندهتاکسی یامسافرین دیگری که کیف مزبوررا یافته اند وجدانا تمنی میشود دست بند وساعت موصوف را بدفتر راهنمای روزنامه اطلاعات شماره ۳۷۱ تحویل ومژدگانی خودرا دریافت فرمایند

آ-۱۱۰۷۴

آگهی

بدینوسیله اعلام میدارد که ازتاریخ حاضر اتحادیه مرکزی کارگران کرمابه های تهران وحومه هیچگونه بستگی باشورای مرکزی اتحادیه های کارگران و کشاورزان وپیشه وران ایران ندارد تااعلام ثانوی مستقلا انجام وظیفه می کند ضمنا اضافه مینماید کسانی هم که بعنوان مشاور اتحادیه کارگران کرمابه ها اعتبارنامه دردست داشته اند طبق تصمیم هیئت مدیره دیگرسمتی دراتحادیه نخواهند داشت.

مسئول اتحادیه کارگران کرمابه ها – اسدالله فریدونفر

آ-۱۱۰۷۸

بشارت

همه شب درکافه رستوران ارم لاله زار نو مهمان سابق از آواز خواننده نامی ایران (بانو پروانه) استفاده فرمائید.

مدیر – رمضان کریمی

آ-۱۱۰۳۰ ۱-۳

جای اداره خیابان خیام
عنوان تلگرافی: تهران اطلاعات
تلفن اداره ۴۶۲۴-۴۶۷۷-۵۵۷۹
منزل مدیر ۴۷۳۴

صاحب امتیاز و مدیر مسئول: عباس مسعودی
سردبیر: محمدعلی مسعودی

برنامه سینماها

سینما	اسم فیلم	هنر پیشگان معروف	ناطق
البرز	رنك پریده «رنگی»	بوب هوپ – جین راسل	انگلیسی
ایران	رقص ناتمام «رنگی»	مارگارت اوبرایان	»
پارك	مرا ببخش	پیر بلانشار – میشل آلفا	فارسی
تهران	راهزن	ناشناس	فرانسه
دیانا	مرا ببخش	پیر بلانشار – میشل آلفا	فارسی
رکس	ماجرای کازانوا	آرتورد دوردووا – اوسیل برمر	انگلیسی
ری	گلشاه	ناشناس	فارسی
کریستال	توطئه لنند نان	هدی لامار – پل هنراید	انگلیسی
مایاك	خواهران دوفلو	ماریکاروك	آلمانی
متروپل	آسان برای ازدواج «رنگی»	وان جونسون – استرویلیامز	انگلیسی
هما	برلس دردها «رنگی»	جون هال – پاتریشیا موریسون	انگلیسی

برندگان جوائز

شماره مخصوص مجله فردوسی

کسانیکه شماره مجله آنها به عدد ۶ ختم میشود برنده یك بلیط لژ (۶۰ ریالی) و اشخاصیکه شماره مجله شان به عدد ۹ ختم میگردد برنده یك بلیط درجه اول (چهل ریالی) تاتر فردوسی (برنامه لبخند مرموز) میباشند

برندگان تهران میتوانند فردا (چهارشنبه) از ساعت ۸ تا ۱۰ صبح و ۴ تا ۶ بعدازظهر بدفتر مجله فردوسی واقع درلاله زار جنب تاتر فردوسی مراجعه نموده وبا ارائه مجله برنده شماره صندلی خودرا برای هرشبی مایل باشند تامین نمایند.

ازشماره آینده فردوسی ۲۴ صفحه ودارای جوائز بیشتری خواهد بود

آ-۱۱۰۵۴

تاتر فرهنك

آرشین مالالان

کمدی موزیکال در ۴ پرده

برای اولین بار تاتر فرهنك موفق شده با سینما رقابت نماید کسانیکه نمایش نامه آرشین مالالان را دیده اند تصدیق نموده اند که برنامه تاتر فرهنك بمراتب ازفیلم آن بهتر بوده و شاید تا کنون نظر این کمدی موزیکال را بچشم ندیده باشند.

ایام تعطیل ۲ سانس تلفن ۸۸۱۱

آ-۱۰۸۷۷ ۱۲-۳

صلح دنیا و ایران بستگی بنفت دارد

ومسلماً نفت درمجلس شانزدهم رل مؤثری بازی میکند

هموطنان هرگاه میخواهید درآینده صاحب این ماده حیاتی ومعنائی باشید درانتخاب نمایندگان دقت کافی نمائید. گروه دوستان، جناب آقای مرتضی قاموس را که یکی ازرقصات هجاع وپاکدامن میباشند به نمایندگی مجلس شورایملی انتخاب وازعموم هم میهنان انتظار دارند که نام ایشانرا بکانه ای خود بیفزایند. منشی گروه احمد قائم مقامی

آ-۱۱۰۷۵

آرشین مالالان بزبان ترکی

برنامه سینما تئاتر زیبا است

با تماشای چهارعروسی جالب توجه سلطان بیك با خاله اصغر با گلچهره سلیمان باآسیاولی باتلی شاد وخرم خواهید شد غفلت نفرمائید

خیابان سپه جنب شرکت نفت انگلیس وابر

آ-۱۱۰۴۰ ۱-۳

این هفته صبا – مهیج، خواندنی، زیبا وشیرین است

کشفیات این دانشمند ایرانی دردنیای علم نام ایران را بالابرد

شرح این کشفیات ونام این دانشمند راهمه ایرانیان باید بدانند

اسلامبول، کوچکترین وشلوغ ترین خیابان تهران

هر روز چند بار از خیابان اسلامبول موسکلرید، اما هنوز آنرا نمی شناسید

ما خیابان اسلامبول را با اعداد و ارقام بشما معرفی کرده ایم

نمیدانم چهل نفر را کشتم باشصت نفر!

این اعتراف رعشه آور مردیست که مردم را در پستوی دکان قصابی سر می برید و گوشت آنها را بمشتریان می فروخت

بمبی اختراع کرده اند که منفجر نمیشود

اما پس از چند روز که از افکندن آن بریك شهر گذشت تمام مردم را می کشد

این ها فقط چند صفحه از مطالب این هفته صبا مجله محبوب شماست

چهارشنبه صبارا فراموش نکنید

آ-۱۱۰۱۷

رادیو زاندارمری

دیروزساعت ۱۲ ظهرسکوت داشت، برنامه شادی که وعده داده شده بود بساعت هشت ونیم امشب موکول گردید. حتما گوش کنید.

آ-۱۱۰۲۰

تهران – کابل

اولین پروازهواپیماهای شرکت هواپیمائی ایران ازطریق مشهد – هرات چهارشنبه سیزدهم مهرماه ۱۳۲۸

(هر ۱۵ روز یکبار چهارشنبه ها)

برای کسب اطلاع وخرید بلیت پایرانتور مراجعه فرمائید

آ-۱۰۸۴۷ ۲-۲

اطلاعات

خبرهای کشور

دیشب آقای وزیر خارجه بمناسبت عید اضحی ضیافتی باحضور سفرای کشورهای اسلامی دادند

دیشب ساعت ۲۰ در کاخ ییلاقی وزارت خارجه ازطرف آقای حکمت وزیرخارجه بمناسبت عید سعید اضحی ضیافت شامی داده شد که در آن رؤسای هیئت‌های سیاسی اسلامی در تهران و آیة الله امام جمعه تهران ومعاونین ومدیران کل وزارت خارجه وعده‌ای ازرؤسای آن‌وزارت خانه دعوت داشتند.

درسرمیزشام آقای وزیرخارجه دراطراف اهمیت عیداضحی درعالم اسلام بیاناتی ایراد کرده‌ودرضمن‌اشاره بلزوم نزدیکی بیشتر کشورهای اسلامی بایکدیگر نمودند.

سپس هریك ازرؤسای هیئت‌های نمایندگی‌سیاسی کشورهای‌اسلامی نیزبزبان کشورخود بیاناتی بهمین‌مناسبت ایراد کردند.

در پایان آقای ادیب السلطنه سمیعی نیزنطقی دراطراف‌همین موضوع ایراد کرده وضیافت درساعت ۱۱ پایان یافت.

انتقال بشهر

اعلیحضرت همایون شاهنشاهی‌از امروز بشهر تشریف فرما گردیده‌اند. وزارت دربار شاهنشاهی و دفتر مخصوص شاهنشاهی نیز از امروز بکاخ‌شهری انتقال‌یافت.

ادامه کسالت نخست وزیر

کسالت آقای نخست‌وزیر هنوز ادامه داشته وچون ایشان تا کنون درکاخ ییلاقی وزارت خارجه بستری بوده‌وسرماورطوبت آنجا مناسب با حال‌مریض نیست قراراست باقطع‌تب بتهران بیایند فعلا گذشته از معالجه مقداری بنی‌سیلین نیزدرروز تزریق مینمایند.

سخنرانی درباشگاه‌افسران

امروزعصرآقای سپهبدجهانبانی درباشگاه افسران در حضور امراء ارتش و فرماندهان پادگانهای‌خارج ازمرکز که بتهران آمده‌اند سخنرانی ورزشی خواهند نمود قهرمانان‌وزنه برداری نیز درباشگاه افسران حضور خواهند داشت ودرپایان سخنرانی آقای‌سپهبدجهانبانی تیمسار رزم‌آراء رئیس ستاد ارتش‌جوائزی بقهرمانان اعطاء خواهند نمود.

مسافرت به‌تبریز

آقای‌ابراهیم‌حکیمی(حکیم‌الملك) ساعت۷ونیم‌صبح‌دیروز بوسیله‌هواپیما عازم‌تبریز شدند.

تلگراف‌رسیده ازنماینده‌اداره درتبریزحکایت میکند که‌قاطبه‌مردم تبریز استقبال شایانی ازجناب آقای حکیمی نموده‌اند.

***

آقای‌تقی‌زاده بعلت کسالت‌وآقای دکترمتین دفتری بمناسبت اشتغال بامتحانات‌موفق بمسافرت‌آذربایجان وشرکت‌درانتخاب‌درجه‌دوم نمایندگان سنا نشدند.

سهمیه قندو شکر

طبق‌اطلاعی که‌از وزارت‌دارائی بدست‌آمده سهمیه شکر صنف عطار وسقط فروش کماکان بمیزان‌ماههای پیش داده خواهد شد وهمچنین‌برای اینکه توزیع قند بوسیله عاملین‌نیز روح شده مقرر گردیده‌است که از سهمیه صنف قند ریز نیز چیزی کسر نگردد چون‌مصرف بیشتر طبقات‌مردم قند میباشد.

علاوه‌براین برحسب امراعلیحضرت همایونی بوزارت دارائی‌دستورصادر شده است که در ماه محرم مقدار لازم شکر طبق احتیاج عامه برای مصرف تکایا و مجالس روضه‌خوانی در اختیارشرکت‌عطار وسقط فروش بگذارند که از این حیث مضیقه‌پیدا نشود.

۲۰ تراکتور برای دهات‌مغان‌فرستاده‌شد

بیست‌تراکتور خریداری‌سازمان برنامه برای شرکت‌هیار آذربایجان و کشت اراضی مغان با رانندگان‌آن و کلیه وسائل لازم روز پنجشنبه به آذربایجان فرستاده‌شد.

مدیرعامل‌شرکت که درتبریزاست برای بکارانداختن تراکتورهادرمحل حضور خواهدیافت.

بذر لازم برای کشت که در حدود هزار تن گندم بر آورد شده از اداره غله آذربایجان‌خریداری خواهدشد.

چون گندم‌محصول‌امسال آذربایجان برای‌بذر مناسب نیست از گندمهای خریداری دولت از عراق یااردولت شوروی برای کشت استفاده‌خواهد شد.

جشن دربنگاه راه‌آهن
رزودی‌لوازمات‌خریداری دولت سوی ایران حمل می‌شود

بمناسبت‌پیروزی‌درخشان‌قهرمانان وزنه‌برداری کشور درمسابقات‌جهانی بخصوص چون‌آقایان سپهرسول‌رئیسی ومحمود نامجو کارمند بنگاه‌راه‌آهن میباشند روز یکشنبه ۱۰ مهرماه از ساعت ۵ بعد از ظهر در باشگاه راه آهن بافتخار نامبردگان مجلس جشن باشکوهی ترتیب داده شده‌بود که در آن آقای سپهبد یزدان‌پناه وزیر راه، معاون ومدیران‌کل آن وزارت خانه، رؤسای ادارات راه‌آهن، کلیه قهرمانان وچندتن ازرؤسای باشگاه‌های‌ورزشی کشورشرکت‌داشتند.

ازطرف باشگاه راه آهن عکس آقای رئیسی روی‌کاغذهای سفیدچاپ شده بود و در زیر عکس این ورزشکار جمله «قویترین‌مرد ایران» جلب‌توجه‌میکرد. این‌اوراق بیادگار بین‌حضار تقسیم‌می‌شد

در این جشن نخست‌آقای علی مدد‌رئیس کمیته ورزشی‌راه‌آهن‌پشت تریبون قرار گرفته، ضمن‌تشکر از حضور مدعوین مجلس جشن‌راافتتاح نمودند.

سپس آقای‌مهندس‌خسروهدایت رئیس باشگاه راه‌آهن رشته سخن‌را بدست گرفته و شرحی در باره‌امون وضع‌مالی باشگاه‌ایراد کرده‌و گفتند:

امشب برای باشگاه راه آهن توفیق بدست‌آمد که صمیمانه ترین تبریکات خود را بقهرمانان کشور که موجب افتخار این مملکتند‌اظهار نماید.

در پاسخ بیانات ایشان آقای رایسی ازمراحم اولیای امور تشکر نموده واظهار امیدواری نمودند که درآتیه بتوانند موفقیت بهتری بدست آورند.

در این هنگام آقای سپهبد یزدان پناه‌وزیرراه برای تشویق‌ازقهرمانان نطقی ایراد نموده واضافه نمودند «چون‌اکنون‌فرصتی بدست‌آمده که باکارمندان راه‌آهن تماس نزدیکتری داشته باشم‌لذا انتظار دارم کارمندان بنگاه‌بوظایف خودکاملا واقف گشته واکنون که بنگاه با کمی وسائل‌روبرو است بر جدیت و دلسوزی خود بیفزایند.

می‌توانم‌اطلاع بدهم بموجب گزارشاتی که ازطرف نماینده اعزامی دولت به اروپا (آقای مهندس عزت‌الله هدایت مدیر کل راه‌آهن) رسیده تا یکهفته دیگرلوازم خریداری شده‌قبل‌ازجنگ دولت ایران‌از آلمان بسوی کشور حمل وهمچنین مطالعاتی برای خرید چند دستگاه لکومتیودر پیش است‌که آن هم تاسه ماه دیگر باتمام‌خواهد رسید ودرپایان ازاینکه‌آقای رئیسی وسایر قهرمانان موجبات سر بلندی کشوررا فراهم‌آورده‌اند اظهار قدر دانی نمودندو گلدان نقره‌ای‌را که‌از طرف باشگاه راه‌آهن تهیه‌شده بود بایشان اهداء نمودند. نطق آقای وزیرراه با کف‌زدن‌حضارخاتمه یافت ومدعوین برای صرف چای به سالن پذیرائی باشگاه هدایت شدند

مجلس یادبود آیت‌الله‌اصفهانی

بمناسبت تصادف باسومین سال فوت‌مرحوم‌آیت‌الله آقاسیدابوالحسن اصفهانی امشب از طرف جمعی از علاقمندان بتعظیم‌شعائر روحانی مجلس یادبودی در مسجدآقا سید عزیزالله باحضور آقای حاج‌آقاحسین آیت‌الله زاده منعقدخواهد گردید ازعلاقمندان دعوت شده است که‌درمجلس‌یادبود حضورباینند.

تیراندازی بطرف کاردارسفارت‌چین

ظهر روز یکشنبه در سفارت چین بین یك کارمند عالی رتبه‌وکاردارسفارت نزاع‌درگرفت‌ومنجر بتیراندازی‌شد

مقارن ساعت ده ونیم روز یك شنبه ازقسمت اطاق آقای کاردارچین درسفارتخانه صدای داد وفریاد بلند شد وآقای «وان» کارمند سفارتخانه خطاب بآقای کاردار بزبان‌چینی بلند بلند مطالبی‌رااظهار می کرد

چند دقیقه بعد آقای «وان» به سرعت ازپله‌های‌طبقه فوقانی عمارت پائین آمده ودرحالیکه سخت عصبانی وخشمگین بوده از در خارج می‌شود

بلافاصله پشت‌سراو آقای کارمند دیگر سفارتخانه سراسیمه نزدپاسبان محافظی که‌مقابل در سفارتخانه پاس میداده آمد و خطاب باو می گوید این آقا برای آوردن اسلحه خارج شده ومیخواهد آقای کاردار رابقتل رساند وقتی که باز گشت مواظب‌او باشید.

نیمساعت بعد آقای «وان» در مقابل سفارتخانه ازاتومبیل‌پیاده‌شدو باشتاب بدرون عمارت میرود پاسبان که آنطرف خیابان مواظب بوده فورا او را دنبال می کند.

نامبرده پله های طبقه فوقانی را طی کرده و وارد اطاق آقای کاردار میشود و پاسبان هم از عقب اوداخل‌میگردد. در بالای‌اطاق آقای کاردار بروی مبلی نشسته وسیگار میکشیده است.

«وان» در چند قدمی ایشان هفت تیری را از جیب دست خودبیرون کشیده‌ویك‌تیر بطرف ایشان‌شلیك‌مینماید ولی تیر بدیوار مقابل اصابت نموده وآنرا سوراخ می کند.

کارمندی که طرف‌دار آقای کاردار بوده است خطاب به پاسبان می گوید اورا دستگیر کنید. پاسبان هم جلو رفته وخطاب بآقای«وان» می گوید اسلحه خود را بمن بدهید ولی او امتناع کرده وی گوید بشما مربوط نیست.

در این موقع دونفر پاسبان کشتی خیابان سپه‌دراثر شنیدن‌صدای تیر داخل سفارتخانه شده وبلافاصله شهربانی را از حادثه مطلع‌میکنند آقای سرهنگ سیاسی باتفاق چند پاسبان واردسفارتخانه شده‌ومشغول بازرسی می شوند

آقای کاردار که در تمام‌این احوال ساکت و صامت شاهدمنظره تیراندازی بوده وحتی یك کلمه‌هم حرف نزده بمامورین می گوید من شکایتی ندارم یك مسئله‌داخلی‌است و او را آزاد کنید.

فعلا آقای «وان» آزادهستند و امروز صبح هم در اطاق‌خواب خود استراحت کرده بودند.

علت تیراندازی بطورقطع‌معلوم نیست ولی تا کنون دوعلت برای آن توضیح‌داده‌شده‌است:

نخست آنکه آقای «وان»در جواب اینکه علت تیر اندازی چه بوده پاسخ داده، چون مقداری از حقوقم‌پس‌افتاده و طلبکارم‌وتذکراتم نیزدرباره‌لزوم‌پرداخت‌مؤثرواقع نشده تصمیم گرفتم که‌آقای‌کاردارراباتهدید وادار بپرداخت حقوق‌خود کنم

اماعسئله دوم که بیشتر بصحت آن‌معتقدند اینستکه میگویند‌اختلاف عقیده‌آقای «وان» با آقای کاردار برسر حکومت کمونیستی چین استکه گویا از چندی قبل منجر بگفتگو و مشاجرات لفظی گردیده وبالاخره دیروز باعث تیر اندازی و کشمکش علنی شده‌است.

آقای «وان» جوانی است ۲۵ ساله که از یکسال پیش در سفارتخانه مشغول کارشده است.

خانم‌آقای کاردار دراثرشنیدن صدای‌تیر ازهوش رفته‌ویکساعت بعد با کمك پزشك بحال‌می‌آیند وهنوزهم کسالت ایشان بکلی برطرف نشده است.

در اتحادیه صنف عطار و سقط فروش

برحسب‌دعوتیکه‌ازطرف‌اتحادیه عطار وسقط فروش تهران شده بود دیشب جمع کثیری ازاصناف وطبقات مختلف تهران درمحل اتحادیه‌حضور بهمرسانیده بودندابتدا آقای‌مرتضوی رئیس صنف عطار و سقط فروش از حضار تشکر نموده و سپس آقای کرمانی مشاور حقوقی شرکت راجع باتحاد واتلاف صنف عطار و سقط فروش باسایراصناف درزمینه انتخابات وتعیین نمایندگان‌صالح سخنانی‌ایراد نمودند.

بعدآقای دکترجزایری‌درزمینه تشکیل اتحادیه‌ها ولزوم تقویت‌آن درایران وهمچنین‌دراسراف‌انتخابات وتوجهات‌مخصوص‌اعلیحضرت‌همایونی راجع بتامین‌آزادی انتخابات صحبت کردند.

آنگاه‌آقای محمدعلی مسعودی نیزدر خصوص‌لزوم تقویت‌ازاتحادیه های صنفی ومتشکل کردن‌همه آنها بیاناتی نموده و در مورد انتخابات گفتندهمانطور که اعلیحضرت‌همایون شاهنشاه ما که درهمه‌حال متوجه‌تمام نکات اجتماعی و اقتصادی هستند در مورد انتخابات‌هم‌اوامر اکیدی‌برای آزادی کامل‌صادر فرمودندبنابراین مردم باید مراقبت‌نموده و انتخابات آزاد راعملی وتامین نمایند. بعداز ایشان آقای مولانا نطق مفصلی در خصوص وضع اقتصادی کشور ولزوم تشریك مساعی تمام‌طبقات برای‌اصلاح آن ایراد نموده وراجع بانتخابات هم گفتند باید و کلائی انتخاب شوند که‌از هر جهت صالح وآشنا بامور سیاسی و اجتماعی واقتصادی کشور باشند تاوجود آنها منشاءاثر گردد.

حرکت بموصل و بغداد

کلیه غله خریداری ازعراق تا دوهفته دیگرتحویل میشود.

بطوریکه اطلاع‌میرسدکامیون‌های ارتش برای حمل غله به مرز عراق حرکت کرده وامروزصبح ایر آقای سرتیپ باتمانقلیچ رئیس‌اداره نظیه موتوری ارتش‌باهواپیما ببغداد حرکت کردند تا ازآنجابموصل رفته برای ارسال غله‌خریداری بنقطه‌مرزی «خانه» ترتیب لازم بدهند.

پیش بینی میشودکلیه‌غله‌خریداری درظرف دوهفته درمرزتحویل وحمل گردد.

نماینده سراب

سراب ۱۰ - قرائت آراء در شهرستان سراب خاتمه یافت وآقای بهادری با کثریت تام انتخاب شده اند.

نماینده گنبدکاوس

گرگان ۱۰- قرائت‌آراء خاتمه یافت و آقای گرگانی بنمایندگی دوره شانزدهم انتخاب شدند.

نماینده کاشمر

کاشمر۱۰-قرائت‌آراءانتخابات مجلس شورای درشهرستان‌کاشمرخاتمه یافت ودرنتیجه آقای عبدالوهاب اقبال با کثریت ۹۶۳۹ رای از ۱۲۰۰۰ رای‌بنمایندگی‌دوره‌شانزدهم انتخاب شدند.

وروه

آقای محمدتقی‌قمی‌دبیرکل‌جمعیت تقرب بین‌المذاهب الاسلامیه‌ونماینده شیعه در آن جمعیت برای کارهای مربوط به‌جمعیت‌واردتهران‌شده‌اند.

دو طفل در حوض آب خفه شده‌اند

۱-عباس جوکار فرزند یکساله ماشاءالله ساکن خیابان ژاله دیروز بعد ازظهر در اثر افتادن در حوض آب منزل مسکونی خفه‌شده ست.

۲- زهرا گلستانه فرزند جعفر که چهارسال داشته است دو ساعت بعد ازظهر دیروزوقتی که کنارحوض مشغول بازی بوده در آب افتاده و چون بواسطه عدم اطلاع کسی برای نجاتش اقدام‌نکرده خفه‌میشود.

نامبرده ساکن‌خیابان ناصرخسرو است.

دو تصادف منجر بموت

۱- دیروز صبح در بیمارستان رضانور مرد پنجاهساله‌ای بنام حسن خاشانی‌فرزند اسمعیل‌دراثرخونریزی داخلی مغزدرگذشت.

نامبرده دوشب قبل درچهارراه یوسف‌آبادد‌ر نتیجه تاریکی بیك‌دوچرخه تصادف‌نموده واز عقب نقش برزمین شده و مغزش آسیب می بیند فورا بیمارستان رضانورحمل‌می‌شود ولی شدت جراحت مانع معالجه‌شده‌و دیروز فوت‌میکند.

۲- حسن امامقلی فرزند حیدر دیروزعصردراثر شکستن‌قاعده‌جمجمه در بیمارستان‌شهربانی فوت کرده‌است نامبرده بتاکسی تصادف کرده بوده راننده تاکسی تحت‌تعقیب‌است.

یك کامیون ذغال واژگون شده‌است

امروز صبح درمیدان فوزیه‌یك کامیون پنج‌تنی که مقدارزیادی ذغال سنك حمل میکرد دراثر بر خورد با گرده میدان واژگون‌شد و غلامحسین حبیبی که کنار شوفر نشسته بود‌سختی مجروح گردید. نامبرده برای معالجه بیمارستان بوعلی حمل‌شد ولی یك ساعت بعددر آنجا فوت کرد. متوفی ۲۸ ساله وشغلش عملگی‌بوده‌است. پروانه دفن‌جسد پس‌از تهیه پزشك قانونی‌صادر گردید.

سرکشی‌از کارخانجات شمال

آقای دکترمشرف نفسی مدیر عامل سازمان برنامه بعدازظهرامروز برای‌سرکشی بامور شرکت‌ابریشم ایران و شرکت نساجی و بازدید کارخانجات حریر چالوس وسایر کارخانجات شمال بمازندران عزیمت نمودند.

عزیمت باروپا

آقای مهندس احمدزنگنه عضو شورای‌عالی سازمان برنامه بااستفاده ازمرخصی‌برای معالجه دیروزبپاریس عزیمت نمودند در فرودگاه جمعی از دوستان ایشان‌رامشایعت‌نموده‌بودند.

ساعت۹صبح‌امروز نیز آقای‌حاج سیدجعفر آیت‌الله زاده بهبهانی برای معالجه بسمت‌پاریس حرکت‌نمودند.

آقای تاج‌رئیس اداره کمیسیونها وشعب مجلس شورای‌ملی برای‌معالجه بامدادامروز با هواپیما باروپاعزیمت نمودند.

«تذکر»

باتشکروسپاسگزاری ازالطاف آقایان مهندسین فارغ‌التحصیلهای هنرسرایعالی ودانشکده فنی وهنرستانها و طبقاتیکه اینجانب را نامزد انتخابات دوره شانزدهم ازتهران نموده‌اند تذکرمیدهد که‌چون‌تنهانامزد انتخاباتی‌ازخانواده «عبده» درتهران **آقای دکتر جلال عبده** برادراینجانب بوده وازطرفی عدهٔ ازرفقا و دوستان درحوزه انتخاباتی بروجرد برای اینجانب فعالیت میکنند لذا ازرفقا ومهندسین ودوستداران خود تقاضا میکنم که نظرلطف وعنایت خودرا دراین مورد متوجه آقای دکترجلال عبده نمایند.

مهندس دکتریحیی عبده

آ-۱۰۹۵۳ ۱-۳

جناب اقای نخست‌وزیر

رونوشت‌جناب‌آقای هژیر وزیردربار شاهنشاهی رونوشت‌وزارت کشور رونوشت روزنامه اطلاعات رونوشت کیهان رونوشت آتش، در این‌موقع که طبق اوامر شاهانه انتخابات بطور آزاد انجام میگیرد ما اهالی دزفول مقیم مرکز جناب‌آقای سیدمحمدکاظم قطب که از مردان لایق و شایسته‌است کاندیدای نمایندگی دوره‌شانزدهم مجلس شورایملی دانسته و ایمان داریم آمال دیرین ماصورت‌عمل بخود گرفته و اولیای امور ما کمال مساعدت را در این مورد خواهند فرمود

جمال‌الدین محسنی محمد بهشتی بینش محمدعلی اشرفی منوچهر سهرابی عبدالحسین خواجه عطار محمود نادریان عبدالرحمن عطار زاده عطار روشن محمدعلی ناطقی حجتی تبارلی محمود منوریان هدایت‌الله کاظمی شاه‌براز اسمعیل دوچك محمدطبیبی محمدجواد افشار نصرالله‌افشار حاج‌محمدرشید باقر نظام حاج محمد شیاك سیدمحمد کاظم داغی غلامرضا شوشتری زاده سیدمحمدرضا ضیائی مجبی محمد حسن‌طاهری دزفولی‌عطار زاده محمد علی حیدری حسن نمازیان.

آ- ۱۱۱۰۴

کتاب بهداشت و تغذیه کودك حافظ سلامتی‌اطفال است

آ-۱۰۹۸ ۳-۳

جریده شریفه اطلاعات

خواهشمند است امضاءهای ذیل تلگراف هیئت علمیه دزفول‌را که درشماره ۷۰۴۵-۹و۷و۲۸ چاپ فرموده‌اید بشرح زیر:

بجای‌مجید - مفید - بجای‌جلال مشهدی - جلال‌معزی بجای‌اسحق رضا میرزاهدی - الحاج میرزا هادی زاهدی تصحیح فرمائید.

آ - ۱۱۰۹۸ جمال‌الدین محسنی

حمید مروستی وکیل دادگستری ومدیر روزنامه دادرس

اعلام مینماید در صورتیکه اهالی تهران موفق شوند یازده نفر از رجال ملی و مثبت و صریح و راستگو نظیر جناب آقای

سید ضیاءالدین طباطبائی

وهمچنین شخص‌معظم‌له را بنمایندگی مجلس شورای‌ملی برگزینند دراین صورت‌مروستی ازعدم موفقیت‌خود هیچگونه نگرانی نداشته وازانتخاب شدن نیز منصرف است.

آ - ۱۰۶۷۶ ۳ - ۵

تذکر بدوستان عزیز

شنیده میشود که بعضی مجامع تهران ودوستان عزیز اینجانب را برای نمایندگی دوره شانزدهم نامزد نموده‌اند با سپاسگزاری از حسن ظن ضروران برای یادآور میشود که نظر باشتغالات زیاد مطبوعاتی و غیره نامزد وکالت‌مجلس ازهیچ نقطه‌ای نیستم وازطرف‌دیگر بهترمیتوانم بخدمتگزاری خود ادامه دهم.

آ - ۱۱۰۹۳ لطف‌اله ترقی

صلاح شما در این‌است

که برای تهیه لباس خود وخانواده مستقیما بمغازه پوشاك مراجعه فرمائید.

لاله راز جنب کوچه خندان مغازه پوشاك

آژانس تبلیغاتی شهرت آ-۱۰۶۱۷

برای اطمینان مصرف کنندگان جزء

نمك میوه وکس دربسته های خوراکی واردشد

آ-۱۰۹۳۶ ۱-۵

جناب آقای هژیر وزیر دربار شاهنشاهی

رونوشت جناب آقای دکتر اقبال وزیر کشور رونوشت کیهان رونوشت باختر رونوشت منزل صمصام بختیاری جناب‌آقای قطب دراین موقع که در اثرنیات مقدس ملوکانه و فرمان جهان مطاع همایونی دایر به‌آزادی انتخابات روح تازه در کالبد ملت ایران دمیده است ما اهالی شهرستان دزفول باشکرانه ازاین موهبت عظمی تصمیم داریم جناب آقای سید محمد کاظم قطب را که از هرحیث صلاحیت دارند برای دوره شانزدهم نمایندگی خود انتخاب نمائیم و معتقدیم آزادی کامل انتخابات این آرزوی دیرین مارا تامین مینماید که نماینده واقعی و شاه‌پرست و وطن‌خواه وآشنا بوضعیت خودرا بمجلس شورای ملی بفرستیم. باتقدیم احترامات وجوه طبقات دزفول مرتضی. حاج محمود رشیدیان مصطفی رشیدیان. جوادرشیدیان. نجف‌الله‌رشیدیان، حبیب‌الله رشیدیان، عزیزالله رشیدیان غلامرضا رشیدیان. مجید سرتیپ‌زاده. مصطفی غلام سید عبدالعلی ظهیر الاسلام زاده. کمال‌جعفر سهرابی. قاسم عرفانی. مرتضی سهرابی. احمد ملك محمد احمدی عباس قلی کناهی. عبدالعلی مصطفی. سیدمحمد رضا کمالی، سید سلطان سلطان حسین فرامرزی. علی بخشی. حسن غیاثی. رحیم صالحی. کریم‌صالحیان. محمدرضا صالح کج‌باف. میرزا مهندس پور. سید عبدالله‌رزاق‌محمد باقر متمنی. حسین معلم عبدالمحمد شیرازی. حسین‌اعتمادی. ابراهیم عطاءالله زاده. رجبعلی قاسمی. مرتضی خیخ تبارلی. سیدمحمدعبدی غباری‌علی‌قاسمی‌بابائی بزاالسر. حاج‌غلامرضا قلم بر. سیدمحمد حسن‌غفور. جوادکاظمی. حاجی عبدالکریم بشیر، عبدالرحمن طهماسبی. میرزا علی سیدعبدالمحمد سیدر کنی. حسین خودلی حجازی. محمدتقی عبدالمحمد مهراب‌محمد علی کوچك رضا جوادی زاد. محمدحسین روغنی، محمود صبورعلی برزگر. علی‌افشار محمد سعادت. عبدالمحمد. علی امیری عبدالصمدحاجی محمد رضا کلچین رحیم سید رکنی زاده. سید محمد رضاغفوری‌کاظم حسین تقی‌پور سید موسی آقا رکنی علی محمد زاده رضاحبیب‌الله‌کاظمی. سیدمحمد جواد معصوی حسین میرزا زاده توسلی. ناصر صمدی عنایت الله غلام علی نگهبان پور ثابت مرتضی شاهرودی محمدی رضا عبدالحسین پور رضا تقی غفاری مرادقم‌زاده‌درویش. علی غلام سیدحسین سید نورالدین ظهیرالاسلام زاده. صلواتی خلیل‌ترابی محمد لطفی. عنایت‌الله‌قطب. محمد خدائی. محمد کلشنی. عنایت‌الله رشیدیان عزیزالله رشیدیان آ-۱۰۹۰۶

جهانبخش جمهوری نماینده حقیقی ملت ایران است

آ-۱۰۲۲۷ ۷-۷

مژده مژده

نمایندگی رادیو آندریا

باطلاع کلیه دارندگان رادیو آندریا میرساند که بهای باطریهای بدکی رادیو آندریا ازتاریخ ۲۰ شهریورماه به ۳۳۰ ریال تقلیل داده شده وبکلیه نمایندگان‌شهرستانها دستور داده شده که بنرخ‌مذکور باطری رادردسترس دارندگان رادیوآندریا بگذارند.

تجارتخانه رضا حکیمزاده - سرای حاج ملاعلی تلفن ۶۱۷۰

آ - ۹۴۰۴ ۶-۶

آقای مهندس محمود سلامت یکی ازجوانان وطن پرست و شاهدوست است که کالبد جوانان روشن فکر تهران میباشند.

بامضاء عده‌ای از مهندسین وروشن فکران

آ-۱۰۸۲۰ ۳-۴

همت‌ملت ایران جهانبخش جمهوری‌را بمجلس میفرستد

آ- ۱۱۱۰۸ ۱-۹