سال سی و دوم ـ شماره ۹۴۶۷ — دوشنبه بیست و هفتم آبان ماه ۱۳۳۶ — تکشماره دو ریال و نیم

اطلاعات

تشکیل فدراسیونی از مصر و سوریه وارد مراحل جدی می شود

مصر و سوریه در سیاست خارجی رویه واحدی در پیش خواهند گرفت ـ نمایندگان مجلس مصر در جلسه پارلمان سوریه شرکت کردند

ممکن است یك طوفان سیاسی کابینه گایار را برسر موضوع تونس ساقط کند ـ برای تشکیل کنفرانس سه دولت غربی وحل مسئله تونس فعالیت می شود

حملات تبلیغاتی مصر باردن تخفیف یافت ـ رهبران کمونیست کنفرانسی در پراك تشکیل میدهند ـ احتمال تشکیل کمینفرم جدید افزایش یافته است

(مشروح اخبار جهان را درصفحات ۳ و ۴ و ۱۴ مطالعه فرمائید)

جریان روز

بدست مردم؟

«چگونه میتوان اجرای نقشه‌های عمرانی واصلاحی را تسهیل نمود؟» در سر مقاله دیروز درباره مسافرت هیئت وزرا بهاستان‌ها ورسیدگی بامور ومشکلات مردم صحبت کردیم در آنجا بطور اشاره گفتیم که علت اساسی وجود این مشکلات واینکه هیچ کاری در شهرستانها بنفع مردم پیش نمیرود تا آنجا که وزرا مجبور میشوند خود از نزدیك بامردم تماس گرفته وشخصا مشکلات مردم را جویا شوند اینست که مبادی اجتماعی هنوز برای مردم

بقیه درصفحه دوم ستون اول

اتحادیه فدرال

هیئت پارلمانی ۴۰ نفری مصر که اکنون در سوریه سر میبرد قدمهائی درراه تحقق بخشیدن بآرزوی دو دولت درمورد تشکیل فدراسیون مصر وسوریه برداشته است.

اساسامسافرت خوداین عده، شرکت آنها درجلسه پارلمان سوریه پیشرفت مهمی دراینراه محسوب میشود.

جزئیات طرح سوریه ومصر در مورد فدراسیون هنوز انتشار نیافته است. معلوم نیست مسئله رئیس فدراسیون چگونه حل خواهد شد یا بتخت فدراسیون کجا خواهد بود، قوای مجریه ومقننه فدراسیون بچه

بقیه درصفحه دوم ستون دوم

ساعت ۷ صبح فردا نخست وزیر و وزراء عازم زاهدان خواهند شد

هیئت دولت با یك فروند هواپیمای کانورك ـ ال ـ ام به زاهدان میروند

هیئت وزیران صبح شنبه بتهران مراجعت خواهند کرد

بطوریکه کسب اطلاع شده است مسافرت آقای دکتر اقبال نخست وزیر وسایر آقایان وزراء ساعت ۷ صبح فردا با یك فروند هواپیمای کانورشرکت هواپیمائی ك.ال.ام که دراجاره کنسرسیوم نفت میباشد صورت خواهد گرفت هواپیمای حامل نخست وزیر وهمراهان از تهران مستقیما بزاهدان خواهد رفت.

همانطور که درشماره گذشته اطلاع دادیم نخست وزیر ووزراء فردا درزاهدان توقف خواهند نمود تا از نزدیك بامردم تماس بگیرند.

آقایان وزراء روزهای ۴ شنبه و ۵ شنبه ازشهرستانهای مختلف بلوچستان مانند زابل، ایرانشهر دیدن خواهند کرد وصبح جمعه جلسه هیئت وزیران در عمارت استانداری بلوچستان وزاهدان تشکیل خواهد شد.

نخست وزیر و آقایان وزراء صبح شنبه باهمان هواپیما بتهران مراجعت خواهند کرد.

اختلال عبور و مرور در تهران

امروز باران شدید وسیل آسا اغلب خیابان‌ها را بند آورده بود

شدت سیلاب بحدی بود که مردم از عرض خیابانها بوسیله پل عبور میکردند

شهردار تهران تا زانو در آب فرو رفت

از ساعت سه بعد از نیمه شب گذشته باران شدیدی در تهران شروع شد و تا صبح امروز شدت ادامه داشت این باران بطور متناوب تا ظهر میبارید

طبق آمار سازمان هواشناسی کشور تا ساعت نه صبح امروز مقدار بارندگی در حدود دو سانتیمتر بوده است.

در اثر نزول باران شدید در اغلب خیابان های تهران سیلابهائی برپا افتاد و در چند میدان جنوب شهر وبعضی از خیابانها سیلابهائی جاری گردید

بعضی از وسائط نقلیه که از میان سیل عبور میکردند بحدود جوی آب توجه نداشتند وبدین جهت چرخهای چند وسیله نقلیه در کنار پیاده رو در جوها فرو رفت و امر عبور و مرور را بیشتر مختل کرد در مقابل بانك ملی «خیابان فردوسی» یك اتوبوس خط ۱۲ درجوی کنار ساختمان بانك ملی وهمچنین یك تاکسی درجوی خیابان شمالی عمارت دادگستری فرو رفتند.

سیلاب درخیابانها

بطوریکه خبرنگاران ما که امروز از نقاط مختلف شهر بازدید کرده‌اند گزارش میدهند در اغلب خیابانهای جنوبی و حتی مرکزی شهر جوهای آب باندازه پر شده بود که وارد خیابان شده وعبور و مرور را دچار اشکال کرده بود

در اغلب خیابانها عده‌ای از کارگران باهای خود را بالا زده و با گرفتن دهشاهی و یا بکفران عابرین را کول کرده از یکطرف خیابان طرف دیگر میبردند.

بقیه درصفحه چهاردهم

وضع عبور و مرور مردم در خیابان سپه

استمداد وزارت فرهنگ و شهربانی از مردم تهران

با کثرت فوق العاده اتومبیل در خیابانهای تهران جان اطفال بخصوص محصلین در خطر است

دیشب وزیر کشور، رئیس شهربانی، رئیس راهنمائی ورانندگی، مقامات فرهنگی وجمع کثیری از اولیای اطفال درجلسه مشترکی متفق القول بودند که باید اقدامات وسیعی جهت حفظ جان اطفال ومحصلین صورت گیرد وکارهائی که انجام شده ومیشود مطرح گردید

گوشه‌ای از تالار فرهنگ در جلسه دیشب. رئیس شهربانی کل هنگام سخنرانی دیده میشود

عصر دیروز مراسمی جهت همکاری پلیس وفرهنگ درراه حفظ جان محصلین در تالار فرهنگ باحضور وزیر کشور، رئیس شهربانی کل وجمع کثیری از محترمین واولیای محصلین برگزار شد بطوریکه تالار فرهنگ مملو از جمعیت بود.

بیانات رئیس شهربانی

اولین ناطق تیمسار سرلشکر علوی مقدم رئیس شهربانی بود وی اظهار داشت: کثرت اتومبیل درخیابانهای تهران خطر روز افزونی برای محصلین دربردارد وعلت تقاضای شهربانی از فرهنگ بمنظور همکاری پلیس با مدارس بهمین منظور است محصلین هر روز چهار بار از خیابانهای شلوغ عبور مینمایند اگر از طرف آنها مقررات راهنمائی اجرا نشود باعث خطرات وتصادفات عظیمی خواهد شد.

مسلما نمی‌توان بدنبال هر عابر یك پلیس قرارداد تادرصورت تخلف جلب

بقیه درصفحه سیزدهم

لایحه تقسیمات کشوری بزودی تقدیم مجلس میشود

درمورد بحرین مذاکرات ازطریق دیپلماسی کماکان ادامه دارد ـ روزنامه هرالدتریبون ارقول یونایتدپرس مینویسد: سفیر کبیر ایران درعراق برای استانداری بحرین درنظر گرفته شده است ـ وزیر کشور امروز شایعه مزبور را رسما تکذیب کرد

بطوریکه کسب اطلاع شده است دولت مقدمات تقدیم لایحه تقسیمات کشوری را به مجلس فراهم نموده وبزودی لایحه مزبور برای تصویب تقدیم مجلس خواهد شد در این لایحه مجمع الجزایر بحرین جزو استانهای چهارده گانه کشور محسوب خواهد شد.

این لایحه اکنون تهیه شده ومبنی از اصلاحات لازم تقدیم مجلس میشود

مذاکرات ادامه دارد

خبرنگار ما اطلاع میدهد اگرچه هنوز مقامات رسمی دولتی هیچگونه اظهاری در باره اقدامات خود در مورد بحرین جرائد نمیدهند ولی مذاکرات در مورد بحرین کماکان از طریق دیپلماسی جریان دارد وتا حصول نتیجه قطعی نیز دنبال خواهد شد درپیرامون موضوع بحرین در خلال ۲۴ ساعت اخیر اخبار واطلاعاتی بوسیله خبرگزاریهای خارجی به تهران رسیده است که برای مزید اطلاع خوانندگان بدرج قسمتی از آنها مبادرت میشود.

بیانیه حکومت بحرین

رادیو قاهره ـ دولت ایران تقاضای

بقیه درصفحه چهاردهم

طوفان ورعد وبرق دربوشهر

دراثر طغیان رودخانه‌ها قنوات قراء ساوه ویران شد

دراغلب نقاط شمالی وغربی کشور بارانهای شدید باریده است

خبرنگار ما از بوشهر گزارش داده است:

چندشب قبل طوفان شدیدی توأم با باران ورعد وبرق که تا کنون در این نواحی کم سابقه بوده است دربندر بوشهر بوقوع پیوست.

باشروع این طوفان عده‌ای از اهالی که در خارج از منزل بودند سرعت

بقیه درصفحه سیزدهم

امروز مهدی دریانی نماینده هیئت موسسین شرکت ساختمانی شهرآرا گفت:

بموجب وصیتنامه من

هیچ پیش آمدی موجب تضییع حق هر دم نخواهد شد

من بهیچوجه قصد مسافرت ندارم وپای خود را از دروازه تهران بیرون نخواهم گذاشت سرمایه شرکت شهرآرا از یك میلیارد ریال به ۱۲۵۰ میلیون ریال افزایش یافت ـ ساختمان خانه‌ها از اسفند شروع خواهد شد برای گروهی آپارتمان وبرای عده‌ئی خانه‌هائی که دارای حیاط باشد ساخته میشود تمام خانه‌ها دارای برق خواهد بود.

مهدی دریانی

من عمل نشان خواهم داد خوانندگان اطلاع دارند که آقای مهدی دریانی وچندتن از صاحبان سرمایه برای ساختن خانه وتحویل آن باشخاص بی خانه مقدمات تاسیس شرکتی را فراهم کرده واز چندی پیش ۴۵ درصد از سهام شرکت را بمعرض فروش گذاردند. موعد خرید سهام این شرکت هفته گذشته پایان یافت وبقرار اطلاع بیش از سی میلیون تومان سهام این شرکت خریداری شده است.

شرکت سهامی شهرآرا اینك از سهامداران دعوت کرده است که برای تشکیل مجمع عمومی روز ۴ آذر در

بقیه درصفحه سیزدهم

مصاحبه با آقای دکتر مهران وزیر فرهنگ

طرح موافقتنامه فرهنگی ایران و آلمان تاچند روز دیگر برای امضا بتهران فرستاده میشود

همراه بامعلمین آلمانی ماشین آلات مدارس فنی تهران وتبریز بزودی تهران میرسد

نظر وزیر فرهنگ درباره تعطیلات زمستانی مدارس وتغییر رشته محصلین

اینجانب از این فرصت استفاده نموده، بامقامات رسمی آلمان درباره همکاری فنی که برای مدارس فنی تهران وتبریز قرار بود با تصویب اعلیحضرت همایون شاهنشاه بعمل آید مذاکره نمودم ودر مورد طرح موافقتنامه‌ها که در تهران تهیه وبرای تائید فرستاده شده بود تسریع در انجام آن مذاکراتی بعمل

بقیه درصفحه چهاردهم

بعقیده یك سناتور امریکائی

امریکا بزودی به پیمان بغداد ملحق خواهد شد

بآمریکا ثابت شده است که داشتن یك نقش غیر فعال در پیمان بغداد قدر نامعقول است

ظهر امروز خبرنگار ما در دفتر کار آقای دکتر مهران وزیر فرهنگ حضور یافت وآقای دکتر مهران دربارهٔ سفر اخیر خود باروپا اطلاعاتی بشرح زیر در اختیار خبرنگار ما گذاشت:

مسافرت اینجانب برحسب دعوت شرکت هواپیمائی آلمانی (لوفت هانزا) بمناسبت افتتاح خط جدید هوائی بین تهران و بن بعمل آمد وباتفاق دو نفر از آقایان وزراء وعده‌ای از مدعوین دیگر عزیمت نمودیم.

در این مسافرت علاوه بر بازدید وین بر نامه‌ای برای بازدید شهرهای مختلف آلمان در نظر گرفته بودند در تمام طول مدت چه از طرف روسای شرکت هواپیمائی لوفت هانزا وچه از طرف مقامات رسمی دولت آلمان پذیرائی محبت آمیزی از همه بعمل آمد.

موضوعی که بیش از همه مورد تمجید و تحسین واقع میشد فعالیتی بود که در تجدید بناها، ساختمانها وکارخانجات و خرابیها بعمل آمده بود.

از نیویورك هرالد تریبون ـ سناتور هنری جاکسون از حزب دموکرات امریکا روز گذشته در پاریس پیش بینی کرد در نتیجه تاکید زیادیکه در کنفرانس اعضای پارلمان دول عضو پیمان دفاعی اتلانتیك شمالی بر روی موضوع امنیت دسته جمعی شده است ممکنست امریکا ناچار شود به پیمان بغداد بپیوندد

سناتور جاکسون اظهار داشت بعقیده وی وزارت خارجه امریکا باعضویت کامل آن کشور در پیمان بغداد موافقت خواهد کرد وامریکا در آتیه بسیار نزدیك بهیچ کشور عضو پیمان بغداد ملحق خواهد شد

امریکا بارها دعوت پیمان را برای عضویت کامل رد کرده است چون میترسد این اقدام سبب شود دول عربی عضو، از پیمان جدا شوند.

سناتور جاکسون که ریاست کمیته علمی گروه پارلمانی را عهده‌دار است گفت بعقیده وی، در نتیجه برخورد با حقایق اخیر و توسعه‌های پیمان اتلانتیك امریکا متوجه اهمیت امنیت دسته جمعی گردیده است.

همین امر باضافه وضع نامساعد آمریکا در خاورمیانه نشان داد که داشتن یك نقش غیر فعال در پیمان بغداد چقدر غیر معقول است.

سناتور جاکسون گفت: «هم اکنون

بقیه درصفحه چهاردهم

فردا دومین روز مولوی است

نابلو شمس تبریزی اثر استاد حسین بهزاد

از ساعت چهار و نیم بعد از ظهر فردا برنامه ادامه تجلیل از مولانا جلال الدین بلخی از طرف کمیسیون ملی یونسکو در تالار فرهنگ اجرا خواهد شد واز جمعی از رجال، روزنامه‌نگاران، فرهنگیان وشیفتگان آثار مولانا دعوت بعمل آمده

بقیه درصفحه چهاردهم

حراج در فروشگاه اطلس بافت
لاله زار مقابل پیرایش اقسام پرده، پارچه پتو

۳۳۳۳۶
خریدار اراضی نارمك
بازرگانی جاوید میدان شهناز
۳ـ۳ آ ـ ۲۶۰۵۰

شاداب
آلیموی شاداب صد در صد خالص
آ ـ ۲۵۰۴۴ ۱۰ـ۱۰

۶۹۷۴۴
شماره جدید تلفن شرکت سهامی پیما میباشد. آ ـ ۱۸۳۲۹

شیر غلیظ عسلی نستله
CONDENSED MILK
MILKMAID BRAND
SWEETENED
NESTLE'S PRODUCT
در ۵۹ کشور جهان مصرف میشود
بزودی یك قوطی نمونه مجانی برابر ۴۰۰ گرم شیر تازه با قند بخوانندگان تقدیم میشود آ ـ ۲۶۴۲۸ ۱ـ۷

برق شبانه روزی — کوی شمس — آب چاه عمیق وقنات
برای خرید یك یا چند قطعه از زمین‌های ساختمانی کوی شمس (شمال شرقی بی سیم) باشرایط سهل نقد واقساط که اخیرا به قطعات ۲۵۰ متری بالا تقسیم ودارای آب وقنات چاه عمیق وبرق شبانه روزی (کارخانه برق گشتائی) میباشد، ببازرگانی بهار ـ رازی ـ نو گل خیابان شاه ـ چهارراه کاخ تلفن‌های ۴۱۲۰۳ ۴۵۳۸۱ ـ ۴۱۸۷۶ مراجعه فرمائید.
آ ـ ۲۶۴۴۲ «کانون طوطی»

چای جهان
۳۵۳ ۱۵۱
گرگان دوشان تپه فرامان دوراز دوشان کلیدشان
یك شب باشخصیت های برجسته تاریخ
در جهنم بسر برید
آ ـ ۲۶۳۵۲ «کانون طوطی»

بدست مردم؟

بقیه ازصفحه اول

ناشناس مانده‌است.هنوز افکارعمومی بر دستگاههای دولتی‌وزندگی اجتماعی مردم‌حکومت نمیکند.

تقریبا اکثریت افراد مردم تصور میکنند که‌همه کارها باید بدست دولت ومامورین‌دولتی بانجام‌برسد این طرز تفکر غلط که‌مولودحوادث‌وحرمانات گذشته تاریخی است موجب ایجاد عقده‌حقارت‌شده است.

مردم حساب مامورین ودولت‌را از حساب‌خود جدامیدانند از آنهاواهمه دارندمثل‌اینکه آنهاراازجانب‌نیروی مافوق و نامرئی مامور اداره خودمیدانند. جهات و موجبات این‌حالت کاملاروشن‌وواضح‌است‌راست وصریح‌بگوئیم علت اینست که‌مردم سوادندارند.سطح فرهنگ آنهاپائین است به‌مبادی‌اجتماعی آشنانیستند.هنوز حقوق‌یك‌انسان زنده‌واصولا مساوات وبرابری برای‌آنها بکلی‌مجهول است واین‌امرموجب گردیده‌است که‌فاصله‌ای میان‌دولت و مردم ایجادشودووجود این‌فاصله یکی‌از بزرگترین‌مشکلات اجتماعی کشورماست.این فاصله موجب میشود که‌میان مردم و دستگاههای دولتی همکاری وهمآهنگی‌بوجودنیاید مردم درسرنوشت خودوامورشهرودیار خوددخالت نکنند و خیال کنندابن نوع‌مداخلات در صلاحیت دولت و مامورین‌دولتی است.این‌فاصله‌خطرناك باعث‌میشود که افکارعمومی متشکل‌و همآهنگ‌وقوی بوجودنیاید. بعنوان مثال میتوانیم‌همین انجمن‌های‌شهری رابگوئیم‌در اغلب‌شهرها انجمن‌شهر وجوددارد بظاهر مردم اعضای انجمن رابارای‌مخفی انتخاب کردهاندوصورت ظاهرحکم‌میکند که‌این‌افرادصددرصد نمایندهٔ‌مردم شهرند امادرجریان عمل اعضای‌این انجمن‌کاری‌ازپیش‌نمیبرند وگرهرازکارهمشهریان‌خودنمیگشایند انجمن‌شهروشهردار انتخابی‌وجوددارد عوارض گرفته‌میشود امابرق‌وآب‌تمیز و آسفالت وباغهای عمومی ونظافت وجودندارد این‌مثال‌نشان‌میدهد که اگر بدستگاههای‌اجتماعی‌خودصورت ظاهر شکل‌ورنگ دموکراسی بدهیم ولی‌اگر مردم‌مبادی‌اجتماعی آشنا نباشندوافکارعمومی وجودنداشته باشد که‌بتواندخودرابرجریان اموراجتماعی قبولانده ونقش‌نظارت‌خودرااجراکند هیچ‌فایده‌ای ازحفظ‌ظاهر عاید ما نخواهدشد.

اینست که‌ما توصیه‌میکنیم که‌باید کاری کرد که‌این‌فاصله ازمیان برداشته شود بایدمردم‌رااساومستقیما درکارهای اجتماعی دخالت کنند .بایدمردم‌بدانند که‌دولت ازآنهاجدائی ندارد

آنهاهستند که‌باید دولت رادرمسیر تمایلات‌واحتیاجات خودرهبری‌نمایند دولت‌باید ازفکر آنهاالهام بگیرد ودر جهت منافع آنهاقدم‌بردارد

بنابراین،این‌فاصله ازمیان برداشته نمیشودمگر اینکه‌مردم‌مبادی‌اجتماعی آشناشوند سطح‌فرهنگ‌وشعوراجتماعی آنها بالارود حقوق‌خود رابشناسند و بدانندانسان‌زنده‌درچهاردیواری‌قوانین اجتماعی باید‌حقوق‌خودرااعمال کندو درتعیین‌سرنوشت خودو کشورش‌دخالت نماید.

مردم‌بایدبدانند که‌انجام‌همه‌اموربر عهده دولت‌نیست‌ویامردم‌بایدبدانند که‌وقتی مالیات‌میدهندتقاضای‌خرج آن‌ازطریق صحیح مشروعترین‌و قانونی‌ترین‌حق آنهاست. امروزنقشه‌های وسیع برای عمران‌وآبادی کشور طرح‌شده‌است. ممکن‌است بگوئیم‌اگر برای‌اجرای این‌نقشه‌هاپول‌واعتبارداشته‌باشیم‌کافی‌است اما‌عقیده‌مایك‌چیز مهمتری‌ازپول‌لازم است‌وآن‌عامل روح‌است.

مردم‌باید باهمیت‌این نقشه‌هاولزوم آنهاوتاثیر آنها درزندگی خود و فرزندانشان‌واقف‌شوند.

مردم‌باید‌بدانند که‌چه‌وظیفه‌بزرگی درهمراهی وهمکاری‌برای اجرای‌این نقشه‌هادارند.وهمچنین‌دولت‌باید‌بداند که‌آگاهی مردم‌چه‌اهمیت شایانی‌در تسهیل‌وتسریع‌این‌نقشه‌هادارد.

بطور خلاصه ضامن اصلی واساسی پیشرفت نقشه‌های عمرانی واصلاحی آشنائی‌مردم مبادی‌اجتماعی است‌واین آشنائی هم بدست نمیآید مگر اینکه دولت‌درتجدید وتحول تشکیلات خود قدم‌بزرگی‌بردارد وهدف‌ومقصدنهائی این‌تحول هم‌باید‌بالابردن‌سطح‌زندگی وفرهنگ مردم‌وتعمیم‌عدالت‌اجتماعی باشدتامردم بتدریج‌بدانند که‌یك‌انسان زنده‌چه‌وظائفی‌داردوچگونه‌باید‌کار کند چگونه‌باید حقوق‌خودرا اعمال‌نماید وبدانند که‌مقصوداصلی‌ازتمام‌تاسیسات وسازمانهای‌اجتماعی واداری که‌مخلوق خودمردم‌است اینست که‌بدست‌مردم‌و برای‌مردم‌کار کنند.

اتحادیه فدرال

بقیه ازصفحه اول

ترتیب‌انجام‌وظیفه‌خواهند کرد .ازاین مهمتر سوریه‌ومصر بعلت‌نداشتن مرز مشترك‌فقط‌از طریق‌دریامیتوانند باهم ارتباط‌داشته‌باشند اسرائیل‌در شمال واردن‌درجنوب‌بین‌آنهاجدائی انداخته‌اند وتازه راه‌اردن نیزازطریق بندر عقبه است‌وراه دریائی محسوب میشود نه زمینی .

بهرحال‌این‌مشکلات بهرنحوحل‌شود فدراسیون مصر وسوریه فدراسیون کاملی نخواهدبود.جدائی‌سرزمینهای مصر وسوریه مانع‌از آن‌نمی‌شود که‌این دو کشور،لااقل درمراحل‌اولیه،بتوانند ازحدودهمکاری‌نزدیك‌درمسائل‌سیاست خارجی ودفاع‌وسیاست اقتصادی تجاوز کنند .

بااین‌همه اهمیت سیاسی تشکیل فدراسیون مصر وسوریه بسیاراست و درروش‌آینده این دو کشور وجریان اوضاع‌درخاورمیانه تاثیر خواهد کرد، نمایندگان مصری‌دردمشق‌تنهانیستند وچندگردان سربازانی که اخیراً از مصر به‌سوریهٔ فرستاده‌شدند آنهارادر انجام‌مقاصدشان کمك‌خواهند کرد . درسوریه مبارزه تبلیغاتی وسیاسی‌مصر پیروزشده است وسربازان مصری‌هم ضمین نسبتاقابل‌ملاحظه‌ای برای‌حفظ این‌پیروزی‌محسوب‌میشوند

عناصرحاکمه فعلی سوریه‌عموماضد غربی‌هستند ،ولی بین‌آنها اختلافاتی درموردشوروی وجوددارد .جناحی که در راس آن خالدالعظم وزیر دفاع، و وزیر دارائی جدید قرار دارد وشاید از پشتیبانی سرلشکر نزره نیز برخوردار است طرفدارهمکاری‌نزدیك وصمیمانه باشوروی‌وگرفتن کمکهای نامحدود ازآن کشور میباشد . ضمنا آشکاراست که‌خالدنکداش تنها کمونیست پارلمان‌سوریه ومردمتنفذ سیاست آن کشور الهام‌دهنده‌اصلی‌این گروه‌بشمار میرود.

دربرابراین گروه اکرم‌حورانی‌رئیس حزب‌سوسیالیست بعث‌ورئیس مجلس فعلی‌سوریه ومتحدصمیمی او سرهنك عبدالحمیدسراج قراردارند.ایندونفر نیزبامعیارهای‌غربی ازسیاسیون دست چپ‌محسوب‌میشوند ،ولی توجه‌آنها معطوف‌بمصر است‌نه‌شوروی.چه‌عبدالحمید سراج وچه حورانی پرحرارت‌ترین طرفداران‌فدراسیون‌مصر وسوریه‌هستند وپیشرفت آنهاخصوصاحورانی درماههای اخیرسیارسریع‌بوده‌است.

حزب‌حورانی با۱۶۰هزارعضوقدرتمند ترین ومتشکلترین گروه‌سیاسی‌سوریه است‌وبهمین‌دلیل در پارلمان‌سوریه‌نیز فراکسیون کوچك حزب بعث بر جریانات سیاسی‌تسلط‌دارد وسه وزیر حزب‌بعث‌در کابینه‌نیزنیروی محرکه دولت شمارمیروند

خودحورانی اخیرا بااکثریت‌زیادی بریاست‌مجلس رسید واکنون دومین شخصیت‌سوریه محسوب‌میشود.

انتظار میرود درانتخابات ریاست جمهوری که در آینده‌نزدیك صورت خواهد گرفت، حورانی کاندیدا شودو احتمال پیروزی‌او برخالدالعظم‌خصوصا باتوجه بتحولات‌اخیرزیاداست

افزایش‌نفوذ مصردر سیاست سوریه که‌اعزام قوای مصری‌ومسافرت‌هیئت پارلمانی بشانه‌های آن‌شمارمیرود،در تحکیم موقعیت گروه‌حورانی.سراج موثر بوده است و جریان اوضاع طوری است که تمایل به مصر رادر سوریه‌بازهم‌تقویت‌خواهد کرد.

مصریهامیکوشندبهترتیب‌عظمت‌و قدرت بیشتری‌بدست‌آورند، تشکیل فدراسیونی باسوریه‌این منظورآنهارا برآورده خواهد کرد زیرادر چنان فدراسیونی طبعا نفوذ از هر جهت بامصر خواهدبود.

برای‌دستگاه‌حاکمه‌فعلی سوریه‌نیزاتحاد بامصر چه‌ازنظرداخلی‌وچه‌ازنظر خارجی واجد مزایائی‌است.دردا‌خل‌موقعیت آنهارا درمقابل مخالفین تحکیم می کند ودرخارج تضمین بیشتری‌برای آنها محسوب‌میشود.

ضرراین‌فدراسیون‌درآنست که‌ممکن است تمایلات افراطی‌راچه درسوریه وچه‌درمصر تقویت کندومشکلات بیشتری برای‌دنیای‌عرب‌ومنطقه‌خاورمیانه‌ببار آورد.تحریك جاه‌طلبی کشورهای کوچك نیز مانند کشور های بزرك خالی‌ازخطر نیست ،خصوصا که باقدان‌تجربه وسنت‌سیاسی‌وعدم‌ثبات وضع‌داخلی توام‌باشد.

خانواده های محترم تهران

توجه فرمائید

مثل همیشه برای تهیه مایحتاج پوشاکی زمستانی خود واطفالتان بفروشگاههای جنرال مد رجوع کنید

خیابان‌سعدی ولاله‌زار کوچه برلن

ساعات کار صبح از ۸ونیم تا۱۲ ونیم بعدازظهر از ۳ونیم تا۸

توجه کنید: فروشگاه جمعه ها ازاول آذرار ۸ ونیم صبح تا نیم بعداز ظهر باز است

آ_۲۶۳۴۴ (۱) «کانون طوطی»

سرودهای سالك

مصوب‌شورایعالی فرهنك

مخصوص‌دانش آموزان

محل‌فروش کتابفروشی وچاپخانه دانش خیابان ناصرخسرو بها۳۰ریال

آ_۱۸۲۷۳

تشویق

خریداران وفروشندگان انتشارات نیل به آگهی بعدی توجه فرمائید

دکتر عباس جناب زاده

دارای گواهینامه ازدانشکده طب فرانسه(امراض‌مقاربتی‌ومجاری‌ادرارو دستگاه تناسلی) خیابان منوچهری مقابل کوچه‌دبیرستان‌ژاندارك

۱۰_۲۰

بخشنامه وزارت‌فرهنك

اداره نگارش بخشنامه شماره ۶۶۲۲ا - ۳۶/۸/۱۵

چون کتاب سرود های سالك که در نهصد وسی‌امین جلسه‌شورایعالی فرهنك بتصویب‌رسیده است‌ازنظر تحریك‌حس‌وطن‌پرستی‌وغرورملی وتحکیم مبانی اخلاق ومسائل‌مهم‌اجتماعی‌مورد استفاده دانش‌آموزان است‌لذاشایسته است‌توصیه‌فرمائند دانش‌آموزان باراهنمائی‌آموزگاران‌خودازمندرجات‌این کتاب استفاده‌نمایند .

از طرف وزیر فرهنك - مزینی

شماره۲۱۶۲۱ -الف ت۲۵/۸/۱۳۳۶

رونوشت جهت اطلاع‌واقدام‌بدبستان‌دولتی - ملی(دخترانه‌وپسرانه)... ارسال‌میگردد .

مدیرکل فرهنك استان مرکزی - گرجی

بیست‌وپنج سال درتاریخ معاصرایران

رستاخیزایران

گردآورنده: فتح‌الله نوری اسفندیاری

مدارك: مقالات ونگارشات خارجی

۱۲۹۹ — ۱۳۲۳

ناشر: کتابفروشی ابن سینا: بها ۴۰۰ ریال

فروش درتمام کتابخانه های تهران و شهرستانها

آ_۲۶۴۴۸ ۱_۵

راهنمای ازدواج

نگارش: دکتر ابراهام ستون ودکترس‌هاناستون

ترجمه: رحیم متقی نیروانی- یوسف رحمتی

مؤلفین این کتاب عمری‌را درموضوعات مربوط بزناشوئی صرف کرده وتمام‌مسائلی که درزندگانی یك‌مردوزن ممکن است‌واقع‌شود چه قبل از زناشوئی وچه‌بعداززناشوئی بانظربهداشتی وطبی دقیق بطورکامل‌موردبررسی قرارداده‌اند- کتاب «راهنمای ازدواج» برخلاف کتابهای مخرب‌اخلاق تمام خانواده‌ها بخوبی میتوانندازآن‌استفاده‌نمایند بها۲۰ریال‌مرکزانتشار

«کانون معرفت- تهران - لاله زار»

آ_۲۶۳۵۸

زیباترین کتاب سال برای کودکان

حساب مصور

برنده جایزه سلطنتی

مصوب شورای‌عالی فرهنك

مخصوص کودکستانهاو کلاسهای‌اول‌و دوم‌ابتدائی

محل فروش: کتابفروشی‌وچاپخانه‌دانش وامیر کبیرخیابان ناصرخسرو بهاء۳۰ ریال. ازموقع استفاده نمائید زیرا ممکن است‌زودی نایاب‌شود

آ_۱۸۲۷۷

تلفون منزل دکتر مودب میرفخرائی

متخصص بیماریهای‌زنان وزایمان‌ازشماره۹۴_۳۲۴ به‌شماره۶۹۱۶۵ تغییر یافته است . ۱_۱۸۱۷۱ ۲_۵

در مجلس ترحیم

روزگذشته درمسجدنوربان کفشی عوض‌شده است ازدارندهٔ‌آن خواهش میشود برای‌تعویض‌آن بتلفن۳۲۰۹۲ مراجعه نمایند. آ_۱۸۳۳۱

نظربفوت‌جانگدازدختر وخواهرعزیزمان‌وهمسرمهربانم‌**عزیزالملوك معیری** دخترمرحوم اسدالله‌خان اقتدارالسلطنه اقتداریان دراروپا باطلاع خویشان ودوستان‌میرسانم بنابوصیت آن‌مرحومه مخارج ترحیم مردانه بیمارستان‌شاه‌آباد اهدا شده مجلس‌تذکرزنانه روزچهار شنبه ۲۹ آبانماه جاری‌ازساعت۳تا۵بعدازظهر درمنزل آنمرحومه‌واقع درخیابان فردوسی کوچه بافك شماره ۲۰منعقد خواهد بود.

معصومه‌آیرم- نورمحمدمعیری- مصطفی قلی اقتداریان فتانه اقتداریان- دکتر هوشنك رسائی- فائزه اقتداریان بانو سکینه ایرانلو- مهری ایرانلو- سرهنك کیومرث رسائی- مهندس ابوالفتح رسائی آ_۱۸۲۸۵

بعموم بازماندگان آنمرحومه مصیبت وارده‌را تسلیت میدهیم

بدینوسیله‌فوت‌مرحوم‌سیدمحمد استوان برادرآقای‌سیدنورالدین استوان‌راباطلاع اقوام ودوستان میرساندمجلس‌ختم سه‌شنبه۲۸ آبان‌ازدوونیم تاچهاروونیم بعدازظهر درمسجدخانم فخرالدوله‌واقع‌دردروازه شمیران‌اول‌خیابان فخرآبادبرگزارمیشود هزینه ختم‌زنانه وسایرمراسم بمصرف‌خیریه‌میرسد

پروین‌الدوله‌خواجوی - درخشنده‌نوری‌خواجوی شایسته‌قاضی خواجوی- بهجت‌خواجوی- قاضی خواجوی ضیاءالدین‌خواجوی - نصیرالدین‌خواجوی - فتح‌الله خواجوی - ابراهیم‌خواجوی - اربابان غفوری- زرین موی‌استوان- اسماعیل‌استوان- محمودداستوان

آ_۱۸۲۲۷ ۱_۲

اناالله وانااليه راجعون

باکمال تاسف‌فوت‌مرحوم‌مغفور حاج عباس نور محمدیان راباطلاع خویشان‌ودوستان میرساند -مجلس‌ختم مردانه‌در روز چهارشنبه بیست‌ونهم آبان ازساعت‌دوالی چهاروونیم بعدازظهر در مسجد لاله‌زار واقع درخیابان آذربایجان چهارراه نواب برگذار وختم زنانه در همان روزاز ساعت سه‌الی پنج‌بعدازظهر درمنزل فرمانفرمائیان خیابان‌سپه کوچه فیروز منعقد خواهد بود.

معصومه‌فرمانفرمائیان- حاج‌علی محمدنورمحمدیان حاج‌ابوالقاسم‌نورمحمدیان - حاج‌محمد نورمحمدیان حاج‌حبیب‌اله نورمحمدیان- مهندس‌فاروق‌فرمانفرمائیان

آ_۱۸۲۹۳ ۱_۲

بعموم بازماندگان آنمرحوم‌مصیبت‌وارده راتسلیت‌میدهیم

خانواده‌های نفوی- کیا- میرزاده- دولتشاهی - منگنه نوراتی باکمال‌تاسف‌فوت‌علی اکبر صفوی فرزندسید حسین صفوی‌را باطلاع‌دوستان‌میرساندمجلس‌ختم‌مردانه روز۲۸ آبان‌ماه ازساعت ۳تا۵ بعداز ظهر درمسجدحاجی‌نایب‌واقع‌درمیدان سرچشمه اول‌خیابان‌نظامیه‌و ختم‌زنانه همان‌روز درمنزل شخصی کوچه میرزا محمود وزیر کوی‌آقای اواسانی منعقداست آ_۱۸۳۱۱

بعموم بازماندگان‌آن‌مرحوم‌مصیبت‌وارده‌راتسلیت‌میدهیم.

بدینوسیله‌ازعموم‌فامیل ودوستانی که‌در مجالس‌ختم‌مرحوم‌پدرم شجاع جعفری‌شرکت جسته‌بودندقدردانی میشود.

آ_۱۸۲۶۵ کمال‌جعفری - حشمت‌جعفری

تشکر واعتذار

خانواده گلچینی‌از آقایان‌عظام‌وذوات‌محترم‌که درمراسم‌تشییع‌ومجالس ختم‌وشب هفته‌شادروان حاج محمدجعفر گلچینی (سنگاری) حضورباکتبا شرکت‌وهمدردی‌فرموده‌اند کمال‌تشکرحاصل‌وچنانچه‌بعلت‌تالمات‌روحی‌توفیق پاسخگوئی حضوری‌وکتبی حاصل‌نشود پوزش‌میطلبند .

ارطرف‌خانواده گلچینی - محمد تقی گلچینی

آ_۱۸۲۵۷

بانهایت‌تاسف‌درگذشت‌مرحومه‌بانو **صغرا نوکل** متعلقه‌حاج‌ا والفتح برنجچی را باطلاع خویشان ودوستان میرساند مجلس ختم آنمرحومه در ساعت ۹ الی ۱۱ روز سه شنبه ۲۸ آبان در مسجد حاج ابوالفتح واقع در میدان شاه وختم‌زنانه‌درمنزل‌آن مرحومه درهمان‌روز منعقد میباشد

حاج‌ابوالفتح برنجچی- حاج‌محمدعلی توکل- مهدی توکل- حاج‌احمدتوکل- حسن توکل- علی اکبر توکل علی اصغر توکل- حسین حاجیها- حسن کوچك جوادفیاض بخش- احمدچکشی- جوادقادری- حبیب‌اله گلریز- حاج محمدصادق‌موسی خانی- اسمعیا گلریز

بازماندگان آنمرحومه تسلیت میدهیم آ_۱۸۲۹۱

اناالله وانااليه راجعون

نظر بفوت‌عیال‌حاج‌ابوالفتح برنجچی مجلس‌ختم‌در مسجد خندق‌آباد روزسه‌شنبه ۳۶/۸/۳۸ ازساعت۲ونیم بعد ازظهر الی ۴ونیم بعدازظهر دایراست ازعموم علاقمندان وتجارنخصوص‌اتحادیه خواربارفروشان دعوت‌میشوددرمجلس شرکت فرمایند . آ_۱۸۳۶۱

ارطرف اخوان‌شیرازی نژاد- علی اکبر شیرازی نژاد

بانهایت‌تاسف درگذشت‌شادروان محمدآراسته‌عطار (چائیچی‌قزوینی) راباطلاع‌خویشان وآشنایان‌میرساند مجلس‌ختم‌مردانه از ساعت۱۰الی۱۲ چهارشنبه۲۹ ماه‌جاری درمسجدارك ومجلس ختم‌زنانه عصرسه‌شنبه درمنزل آنمرحوم واقع‌درخیابان سنناکوچه‌شراکت‌منعقدخواهدبود

محمدصادق‌فرزام- مسعودفرزام.اسدالله عطار عباس‌سلطان- جوادفرهمند- حسین‌حداد- محمود نصرالله‌راده. اکبرآراسته عطار- علی آراسته‌عطار

بازماندگان آنمرحوم‌تسلیت می‌گوئیم آ_۱۸۳۴۹

آگهی های تسلیت

بانهایت تاسف‌درگذشت مرحوم‌شادروان احمدسعادت‌را بباز ماندگان آنمرحوم خاصه آقایان سرهنك‌دکتر علی‌اصغر سعادت- حسن‌سعادت- محمود سعادت- هوشنك‌سعادت- حسین‌شرافت‌تسلیت میدهیم‌وبقای‌عموم‌خاندان‌سعادت راازخداوند مسئلت‌داریم.

جمال‌معارف‌پرور - علی اصغر فرهومند - مهدی فرهومند - محمدتقی معارف‌پرور آ_۲۶۴۳۴

درگذشت‌جوان‌ناکام آقای‌علی‌صفوی‌کارمند نیروی‌هوائی را بخانواده های‌صفوی ومنگنه مخصوصا بدوشیزه ثریامنگنه ناظمه‌دوستان‌فضل‌خزائلی ازطرف‌خود وعموم کارکنان‌سازمان فرهنك‌نوخزائلی تسلیت عرضه‌میدارد وبرای‌بازماندگان آن‌شادروان از خداوند جلیل‌اجرجزیل و صبرجمیل مسئلت‌مینماید. آ_۲۶۴۰۲ دکتر محمدخزائلی

باکمال تاسف‌مصیبت‌وارده‌را بخانواده محترم‌شیر محمدی تسلیت عرض مینمائیم. آ_۱۸۳۵۹ مکری‌و بانو

بانهایت تاسف‌درگذشت شادروان احمدسعادت را بعموم بازماندگان محترم آن‌فقیدسعید بخصوص‌دوست‌ارجمندجناب آقای‌هوشنك‌سعادت‌صمیمانه تسلیت‌عرض‌میکنم ۱_۱۸۳۵۳ غلامرضاانتظام سلطانی

بمناسبت درگذشت شادروان آقای سامسون اصلان‌تسلیت خودرا باشدیدترین تاثرات بخانواده محترم اصلان و اسلانیانس بویژه آقایان گرشاوابیاوادیك اصلان معروض‌بقاءسلامتی آن‌فاضل محترم‌رامسئلت‌داریم

میرمطلب‌طباطبائی- ابوالقاسم‌طباطبائی- عبدالله طباطبائی آ_۱۸۳۵۱

بدینوسیله ازذوات محترم‌میکه‌درمرگ پدرعزیزمان اظهارهمدردی نموده‌اندتشکر نموده‌بقای‌عمرهمگی‌رااز خداوندمتعال مسئلت‌مینمائیم

محمدصادق‌فشاری- اسماعیل‌فشاری- مهدی‌فشاری

مصیبت وارده‌را بخاندان‌جلیل بهادری بویژه بدوست عزیزمان سرکار سروان بهادری تسلیت میگوئیم.

دکتر طبیب زاده- دکترموسوی- دکترمرادی- دکتر اوحدی- دکتر هاتف- دکتر حاج علیلو- دکتر صدریان دکتر تاش- دکتر روحانی- دکترسیاوشیان- دکتر واصفی شهپر اصفهانی آ_۱۸۲۸۱

سرکار سرهنك ۲ مهدی‌رحیمی

بانهایت‌تاثر مصیبت‌وارده رابخاندان محترم‌رحیمی‌بویژه سرکار تسلیت میگوئیم.

سرهنك امینی افشار- سرگرد بصیرت- سروان سلیمیان سروان‌بینا- ستوان۱علیزاده- ستوان۱حشمت‌اله مهدوی ستوان۱ولی اله‌مهدوی- ستوان۱کورش‌آریانا- ستوان۱ مجیددرندی- ستوان۲داوری- ستوان۲ناصح- ستوان۲ وحیدی- ستوان۲رضوی - ستوان ۲ مسیح - افسریار اسمعیلی - افسریارمیرزائی - افسریارکرد آ_۱۸۳۳۳

آقایان :جوادپوستی ،جعفرپوستی ،باقرپوستی درواقعه جانسوزشما خودراسهیم میدانیم آ_۱۸۴۰۹

حاج‌سیدمحمودنهضت- سیدمحمدنهضت- سیداصغرنهضت

مهندسین وکارمندان‌اداره کل‌فنی‌شهرداری‌مصیبت وارده‌رابجناب‌آقای مهندس انوشروان‌تسلیت عرض‌میکنند .

مهندس تسلیمی - جواد مشیرزاده - مهندس کبیریان - مهندس محمدحسین جواهریان - مهندس صائبی - مهندس علیزاده- مهندس بقراطی - مهندس تیزهوش - سلیمان زیادلو- مهندس‌هداوند- مهندس باغلیان - مهندس ایرانپور- مهندس‌فرحمهر- مهندس کوهی - ذبیح‌اللهشمیرانی - مهندس‌رادموسوی- مهندس محمدی - مهندس شاهبداغلو- خرمشاهی - مهندس ناظم سطوت آ_۱۸۲۷۵

مصیبت وارده را بخاندان جلیل‌سعادت بویژه بدوست عزیزمان‌جناب آقای دکترسعادت تسلیت میگوئیم.

دکتر طبیب‌زاده - دکترموسوی - دکترمرادی دکتر اوحدی - دکتر هاتف - دکترحاج علیلو - دکتر صدریان.دکتر تاش- دکتر روحانی- دکترسیاوشیان دکتر واصفی-شهپر اصفهانی آ_۱۸۲۸۳

مصیبت وارده را بهمکارعزیزمان بانواختر محمدخانی مدیردبستان۱۵مهر ضمن اظهارهمدردی‌تسلیت عرض مینمائیم. آ_۲۶۳۴۰

ارطرف کارکنان دبستان عفاف - حشمت قزوینیان

هیئت‌مدیره اتحادیه‌دارندگان ورانندگان دارنده‌تاکسی بانهایت‌تاثر مصیبت‌وارده رابجناب آقای‌حسنعلی کلالی نایب‌رئیس وجناب آقای‌عبدالخالق وزیری تاررئیس اتحادیه‌تسلیت عرض ازخداوندمتعال بقاء عمر ودوام‌عزت وسعادت آن فامیل ارجمندراخواهان است. آ_۱۸۲۹۵

هیئت‌مدیره اتحادیه

باکمال‌تاسف‌ضایعه‌اسفناك‌وفات مرحوم آقای‌احمدسعادت‌را که مردی شریف‌ودرستکار ومدت‌پنجاه‌سال بخدمات‌فرهنگی و مطبوعاتی مشغول‌بوده فرزندان آنمرحوم آقای‌دکتر علی‌اصغر وحسن ومحمود و هوشنك‌سعادت واخوی‌محترمش آقای‌حسین‌شرافت‌وسایرفامیل تسلیت‌عرض‌میکنم. آ_۱۸۳۱۷

محمود احمدی

بقیه آگهی های ترحیم‌و تسلیت در صفحه سیزدهم چاپ‌شده

دالس وپینو درباره صدور اسلحه بتونس مذاکره میکنند

برای تشکیل کنفرانس سه‌جانبه دول غربی فعالیت میشود- اگر فرانسه به تحویل اسلحه بتونس اقدام کند آمریکا دیگر اسلحه به آن کشور نخواهدفرستاد

آیایك طوفان سیاسی گایاررا درآستانه شورای آتلانتیك ساقط خواهد کرد؟

واشنگتن- موضوع صدوراسلحه ومهمات ازآمریکاو انگلستان بتونس هنوزدرمحافل سیاسی فرانسه مطرح میباشد وفردانیز جان‌فوستردالس و پینووزیران‌امورخارجه‌آمریکاوفرانسه باردیگر درباره اینموضوع بمذاکره خواهندپرداخت.

وی‌فردا ازنیویورك بواشنگتن خواهدرفت تابادالس درباره موضوع صدوراسلحه‌بتونس گفتگو کند.

مطلعین درواشنگتن اظهار کردند که عکس‌العمل شدید فرانسه درمقابل ارسال اسلحه ومهمات‌بتونس باعث تعجب آنها نگردیده و امید میرود که سوء تفاهمات بزودی‌مرتفع گردد.

طوفان سیاسی

مطلعین مزبور افزودند که‌دول غربی نمیخواهندکاری کنند که‌فرانسه بامشکلی‌مواجه گردد‌ومخصوصا اگر یك‌طوفان سیاسی درفرانسه‌سبب‌سقوط کابینه گایارشود این امر موجب‌تاسف دول‌غربی خواهدشد زیرا دراینموقع که‌مقدمات تشکیل شورای آتلانتیك شمالی باشرکت سران دول آتلانتیك فراهم‌شده سقوط‌حکومت‌فرانسه از تشکیل شورا ممکنست جلوگیری کند.

گفته میشود که دالس پینو اطلاع خواهدداد که که‌آمریکااز ادامه صدوراسلحه بتونس خودداری‌خواهد کردمشروط آنکه خودفرانسه‌احتیاجات دفاعی تونس‌را برآورد. (رویتر)

بازگشت محافظین

پاریس- نیروهای‌فرانسوی که برای محافظت‌سفارتخانه‌های‌امریکاوانگلیس دربرابر نمایش دهندگان خشمگین‌در ارسال‌اسلحه‌بتونس آمده بودند،بمحل های خودبازگشتندتمام‌شب نیروهای مزبور کشیك‌داده‌بودند.(اسوشیتدپرس)

ملاقات مکمیلان وگایار

لندن- روزنامه‌سانتی‌تایمز مینویسد که ممکن‌است‌روز ۲۵ نوامبر مکمیلان وگایار بایکدیگر ملاقات کنند ولی گفته میشود که شایدفعلادولت‌فرانسه ملاقات دونخست‌وزیرفرانسه‌وانگلیس راصلاح ندانندوآنرا بعهده‌تعویق اندازد.

طبق‌خبرمحافل‌غیررسمی‌وزیرخارجه انگلستان سلوین‌لوید‌نیز برای‌شرکت درمذاکرات پینوودالس درموردارسال اسلحه‌بتونس بواشنگتن‌مسافرت‌خواهد کرد. (خبرگزاری‌فرانسه)

کنفرانس سه‌جانبه

لندن-منابع‌سیاسی‌لندن‌دیشب افشا کردند که‌سه کشورزرگ غربی‌درنظر دارندپیش‌از کنفرانس‌سران کشورهای عضو اتلانتیك شمالی کنفرانسی بین خودتشکیل‌داده ومسائل مورداختلاف رامورددبررسی‌قراردهند.

گفته‌میشود که‌ممکن‌است‌انگلستان پیشقدم‌شده‌و تشکیل کنفرانسی از وزیران‌خارجه‌سه کشورفرانسه،بریتانیا وآمریکارا پیشنهادنماید.

اظهارات پینو

پاریس-قبل از حرکت خود به نیویورك پینو وزیرخارجه‌فرانسه‌اظهار داشت که‌من اول میخواهم بدالس بفهمانم که‌ارسال اسلحه‌ازطرف کشور های آمریکاو انگلیس تاچه حدباعث نگرانی دولت فرانسه‌شده،چه‌عکس‌العمل شدیدی درمیان مردم و در مجلس‌فرانسه ایجاد کرده‌است هدف مسافرت‌من‌بامریکااینست که‌تا آنجا که‌مقدورمیباشدازتیرگی‌روابط‌آمریکا وفرانسه‌بکاهم وموجب تحکیم مبانی پیمان آتلانتیك گردم. ما میخواهیم راهی پیدا کنیم که همکاری واتحاد آتلانتیك از تمام جهات و در تمام جریانات‌محکم‌وخلل‌ناپذیر باشد.

راجع‌بدعوت سلوین‌لوبدومذاکرات سه‌وزیر خارجه (دالس-پینو-لوید) وزیرخارجه‌فرانسه گفت هنوز چنین دعوتی‌بوزارت‌خارجه فرانسه نرسیده است. (خبرگزاری‌فرانسه)

خوشحالی مصر

قاهره-دیروز مفسرراديوقاهره گفت نزاع دربین‌اعضای بلوك‌اتلانتیك‌شمالی بمناسبت ارسال اسلحه به‌تونس فقط سرآغاز اضمحلال‌این‌بلوك‌است اقدام مشترك انگلیس وآمریکاعلیه‌فرانسه نشانه ازهم‌پاشیدگی روزافزون بلوك اتلانتیك شمالی است.

مفسرراديو قاهره گفته‌است‌تضادهائی که مبانی این‌بلوك‌نظامی‌را بلرزه در آورده در بلوکهای امپریالیستی‌نظیر بلوك‌جنوب شرقی‌آسیا وپیمان بغداد نیزشدت یافته‌است (رادیو قاهره)

آمریکا باعث‌شد

پاریس-سوستل فرماندار الجزایر طی‌نطقی که دیروزدر فرانسه‌ایراد کرد گفت:«سیاست‌امریکاسبب‌شدعبدالناصری درمصر بوجودآیدوتحت‌عنوان‌ناسیونالیسم عرب‌امنیت‌خاورمیانه‌را بخطراندازد. امریکاباتحویل‌سلاح‌بدشمنان‌ماجران شدیدی بوجودآورده‌است»

وی گفت‌باید ژنرال دوگل دولت فرانسه‌راتشکیل دهدتاعظمت‌واستقلال سابق‌فرانسه‌را باینکشور بازگرداند. (آسوشتدپرس)

نیویورك-شب گذشته‌سناتور کیاوراز سیاست‌دولت‌درموردحمل‌اسلحه‌به‌تونس انتقاد کرده گفت:«بنظرمن‌حفظ‌دوستی فرانسه‌برای‌ماازجلب‌اتحاد کشورهای بیطرف‌بی‌ثبات‌بمراتب‌مهمتراست»

وی گفت‌اگرآمریکاقبلادراین‌مورد بامقامات‌فرانسوی‌مشورت‌میکرد اکنون فرانسه‌ازآمریکاگله‌مندوناراحت نبود

حملات تبلیغاتی مصر باردن تخفیف مییابد

ظاهراعراق‌وعربستان‌دراین‌مورد میانجیگری کرده‌اند

دفتروابسته‌مطبوعاتی مصردر اردن تعطیل شد

عمان-دیروزمردم اردن‌بطرفداری ازملك‌حسین دست بتظاهرات زدند. امروزخالدی یکی‌ازنخست‌وزیران‌سابق پشتیبانی ووفاداری‌خودرااز‌پادشاه‌اردن ابراز داشته‌ودرتلگرافی که‌برای‌ملك حسین فرستاده‌تبلیغات‌مصر وسوریه‌علیه اردن‌رانکوهش کرده‌واظهارداشته‌است که‌این‌تبلیغات مذبوحانه علیه ملك حسین تصمیم‌ملت‌اردن را دروفاداری نسبت بپادشاه‌خود بیش‌ازپیش‌راسخ‌تر خواهدساخت.

تخفیف حمله

قاهره- روزگذشته‌یکمرتبه‌ازشدت تبلیغات‌مصرعلیه‌اردن‌کاسته‌شد.ظاهراً مقامات‌اردنی‌ازمقامات‌عربستان‌وعراق درخواست کرده‌بودند جرایدورادیوی مصر تبلیغات‌سوء خودعلیه‌ملك حسین خاتمه‌دهند.

مصرازچندی قبل‌شدیدترین‌تبلیغات راعلیه‌ملك‌حسین آغاز کردوظاهر اهدف واژگون کردن‌بساط‌سلطنت‌ملك‌حسین بود.

صوت‌العرب‌دریکی‌ازپیامهای‌خود اعلام کردسرنوشت‌ملك‌حسین‌نیزمانند پدربزرگش ملك‌عبداله‌خواهدبود که سرانجام‌بدست‌یك‌فلسطینی‌بقتل‌رسید.

لکن‌دیروزازشدت حملات‌جرایدور رادیو ملك‌حسین کاسته‌شدوفقط‌تبتریکی ازجرایدعلیه‌وی‌بودوآن‌روزنامه‌الشعب بود که‌یك‌روزنامه‌دولتی‌است.

(اسوشیتدپرس)

تعطیل نمایندگی مطبوعاتی

عمان- سفارت‌مصر درعمان دیروز رسما اعلام‌داشت که دفتر واسته مطبوعاتی‌خودرادراردن تعطیل‌نموده‌و اعضای آنرابمصرباز خواهد گرداند.

روزگذشته حسین عبدالوهاب واسته مطبوعاتی‌مصر بطرف‌قاهره‌حرکت کرد. (خبرگزاری‌فرانسه)

عمان- ۸نفراردنی بجرم همکاری‌با کمونیستها بحبسهای‌از ۱۵ تا۱۹سال محکوم‌شدند.

یکی‌ازمحکومین سردبیرخبرگزاری خاورمیانه بود که‌دردوره بحران علیه ملك‌حسین‌درسال گذشته دستگیرشده بود (آسوشتدپرس)

میدان‌جنك

لندن- رادیومسکو عصر امروزبار دیگر اردن‌هاشمی رابشدت‌موردحمله قرارداده‌گفت امپریالیستها با کمك ملك‌حسین این کشوررا صورت‌یك میدان‌جنك‌واقعی درآورده‌اند.

رادیومسکو گفت‌ملك‌حسین بااستقرار لژیون‌عرب‌درشهرها وخیابانهای‌عمان احساسات مردم‌راخفه‌ساخته وآرامش موقتی‌بوجودآورده‌است‌ولی‌این‌آرامش بمنزله آرامش پیش‌ازطوفان‌است.

رادیومسکوافزود احساسات ملی و ناسیونالیزم را نمیتوان برای همیشه خفه کردودیر یازودراین احساسات به صورت‌طغیانی‌ظاهر خواهدشد.

مسئله آوارگان

سازمان ملل‌متحد- کمیته سیاسی مجمع‌عمومی سازمان ملل‌متحدبعداز ظهرفردا بمسئله آوارگان فلسطین رسیدگی خواهد کرد‌بافعالیتی که‌برای‌میکنند.سایر کشورهای‌عربی‌بااین‌نظریه پایان بخشیدن بمسئله آوارگان و استقرارآنها درکشورهای عربی آغاز شده‌است احتمال‌میرودتاسال ۱۹۶۰ باین‌مسئله‌پایان‌داده‌شود

تاکنون تنها اردن هاشمی، دراین زمینه باسازمان ملل متحد همکاری سازمان مخالفت میورزند نمایندگی مصر درهنگام‌طرح مسئله آوارگان بعهده‌صلاح کوهر میباشدنخستین‌ناطق از کشورهای‌عربی‌احمدشوقی‌نماینده عربستان خواهدبود.

تشکیل کنفرانس رهبران کمونیست درپراگ

گفته میشود که مذاکرات مهم درمسکو صورت‌گرفته و کنفرانس پراگ فقط نمایش اریك امرانجام شده‌است

مسکو- خبرمنتشره ازطرف‌رادیو پراگ دائر براینکه رهبران احزاب کمونیست‌جهان دراین‌هفته کنفرانسی ترتیب‌خواهندداده‌موجب‌تعجب‌ناظرین سیاسی‌غربی‌درمسکوشده‌است

عمل‌انجام شده

رهبران‌احزاب کمونیست کشورهای اروپاو آسیابغیر ازمارشال تیتو رهبر یوگواسلاوی که برای‌شرکت‌درجشن چهلمین سال‌انقلاب شوروی بمسکو رفته‌اند پس‌ازختم‌این‌جشن کنفرانس هائی‌تحت ریاست خروشف دبیراول حزب کمونیست شوروی ومائوتسه‌تونك رهبرچین کمونیست‌ترتیب‌داده‌اند.

ناظرین غربی معتقدند که دراین کنفرانسهامهمترین‌مسائل‌مورد علاقه کمونیستها مطرح گردیده و درباره آنهاتصمیمات‌لازم‌نیزاتخاذ شده‌وبهمین جهت‌نظرآنها کنفرانسی که قرار است درهفته‌جاری درپراگ تشکیل گرددفقط نمایشی‌ازیك‌امرانجام شده خواهدبود.

اکنون‌ناظرین مزبورسعی دارند که بفهمند رهبرانی نظیر خروشف و مائوتسه‌تونك وکومولکا (لهستان) و هوچی‌مینه (وتنام شمالی) درپشت دیوارهای کرملین‌چه مذاکراتی‌انجام داده‌اند.

رهبری شوروی

آنچه که موردتعویق‌جلسه‌سیاسیون غرب میباشدعبارت ازاینستکه درحال حاضرکلیه دول کمونیست‌جهان‌ازلحاظ سیاسی‌واقتصادی‌تحت رهبری شوروی قرارگرفته‌اند.

درموردتشکیل مجدد انترناسیونال کمونیست‌ناظرین‌مزبورابراظهار کرده‌اند که‌اجتماع‌رهبران‌احزاب کمونیست‌در مسکودلیل‌کافی‌برای تشکیل مجدد انترناسیونال نمیباشدوبلکه‌باید گفت که درحال حاضر کمونیستها بیش‌از سابق‌بایکدیگرهمکاری‌میکنند. (اسوشیتدپرس)

نهرو درس ریاضت میدهد

دهلی‌نو-روزگذشته‌طی نطقی که‌بمناسبت‌افتتاح کنگره‌سالیانه «دشوبانان‌یوکاترام» درحضور هزاران‌نفر ازطرفداران‌یوگا ایراد کردنهرو گفت: اگر زیادبخوریدمجبوریدپزشك‌مراجعه کنیدواین‌عمل‌بنفع‌پزشك‌وضررشماست کم‌بخوریدوپیش‌طبیب نروید

نامبرده اضافه کرد که دردوران جنك بمناسبت کمبود خواربار درانگلستان امراض گوناگون دراین کشور بنسبت زیادی‌تقلیل‌یافته‌بود

نهرودرخاتمه گفت وقتی‌این‌همه گرسنه در کشورهست حیف‌ومیل کردن‌غذایك‌عمل‌جنایت آمیزاست.

(خبرگزاری‌فرانسه)

حزب ناسیونالیست فیلیپین پیروزشد

مانیل-عصرامروز انتخابات ریاست‌جمهوری فیلیپین بطوررسمی‌پایان یافت‌وکاندید حزب‌لیبرال‌موفقیت‌کارلوس‌کارسیارئیس‌جمهوری جدیدآن کشور را تبریك گفت.

کارسیا رئیس‌جمهورجدید بابدست‌آوردن‌یکمیلیون رای اضافی رقیب خودرا شکست داده‌است.

جائی برای میانه‌روها نیست

هنك کنگ- سی‌وی‌مان رئیس‌احزاب‌غیر کمونیست چین‌طی مقاله‌ای نوشته‌است که:«درچین‌جائی‌برای‌میانه‌روهاوجودندارد. میانه‌روهادارای‌سیاست دوطرفه‌ای‌هستندواگرچه دشمن حزب کمونیست‌نیستند ولی واقعا درطرف سوسیالیسم‌هم‌قرارندارند. برای‌اکثریت آنهامسئله‌اینطورطرح‌میشود که‌باداز هرطرف‌میورزد. آنهارهبری‌حزب کمونیست‌رامی‌پذیرند ولی بامقاومت‌وحتی عده‌ای‌ازاین‌افراداحساس‌دشمنی‌هم‌میکنند»لی‌وی‌مان که‌ازطرفداران‌دولت‌است نوشته‌است که‌حزب‌دمکراتیك‌چین‌بایدنظریات‌سیاسی‌خودرا تغییردهدوخودرا به‌حزب‌سوسیالیستی‌تبدیل کند (آسوشیتدپرس)

تصفیه‌پردامنه‌درحزب کمونیست‌لهستان

ورشو- تاکنون‌درحدود یکصدهزارنفر ازاعضای‌حزب کمونیست لهستان پس‌از رسیدگی‌کامل سوابق‌آن‌ها ازحزب اخراج گردیدند.

(خبرگزاری‌فرانسه)

نمایش هواپیماهای‌جدید شوروی

مسکو - روزگذشته وزیر نیروی هوائی‌شوروی ووزیر صنایع هواپیما سازی شوروی‌سه هواپیمای جدید «تو۱۱۴» و«مسکو» و«اوکراین» رادرمعرض تماشای‌هیئت‌های‌نمایندگی کمونیست کشورهای جهان درمسکو قراردادند.

تمام‌سران‌شوروی باستثنای مارشال وروشیلف که‌بپراك رفته‌است دراین مراسم‌شرکت‌داشتند.

(خبرگزاری‌فرانسه)

فدراسیون مصر و سوریه صورت جدی بخود میگیرد

درجلسه‌پارلمان‌سوریه نمایندگان‌مصر نیزشرکت کردندوقطعنامه‌ای‌درموردتسریع‌درتشکیل فدراسیون‌صادرنمودند

آموزگاران کمونیست‌سوریه ازخدمت‌معاف‌شدند - بخالدالعظم وزارت‌جدیدی‌داده‌شد

دمشق- هیئت‌های‌پارلمان‌سوریه و مصر اعلامیه‌مشترکی صادر وطی‌آن خاطرنشان‌ساختند که موضوع‌تشکیل یك‌فدراسیون ازمصر وسوریه هرچه زودتربایستی عملی گردد.

اخیراًیك‌هیئت ۴۰ نفری‌ازنمایندگان پارلمان‌مصر برای‌مذاکره‌بانمایندگان پارلمان‌سوریه‌بدمشق رفته‌اند.

اخبارمنتشره‌درجرائدسوریه‌حاکیست که تشکیل‌دولت فدرال‌مصر وسوریه مورد تأیید کمیته امورخارجی‌پارلمان مصر، کمیته‌روابط‌بین‌دول‌عرب‌و کمیته روابط‌سیاسی پارلمان‌سوریه‌قرارگرفته است.

هیئت پارلمانی مصر که روز قبل بدمشق‌واردشده تا شش‌روز دیگر در سوریه‌خواهدماند وبا رهبران‌پارلمانی سوریه تبادل نظر بعمل‌خواهدآورد.

ریاست جلسه

اکرم‌حورانی رئیس‌پارلمانی‌سوریه در جلسه‌امروز پارلمان‌سوریه‌هنگام‌بحث ازتشکیل‌دولت‌فدرال اقتدارریاست‌جلسه پارلمان را که‌باحضور نمایندگان‌مصر تشکیل شده‌بود داشت‌وبعدا کرسی ریاست‌رادر نیمه دوم‌جلسه بانورسادات نائب‌رئیس‌پارلمان مصرو رئیس هیئت پارلمانی مصرداد.

ازقرائن‌چنین معلوم‌میشود که ایجاد یك دولت فدرال در مصر و سوریه اکنون عملی‌شده‌واز بین‌بس‌دولتین‌مزبور درامورداعی و سیاست خارجی روش مشترکی خواهند داشت.

کلیه‌روزنامه‌های‌دمشق مقالاتی‌درباره لزوم وحدت مصروسوریه انتشارداده‌اند

از طرف شکری القوتلی رئیس جمهوری واکرم حورانی‌رئیس‌پارلمان سوریه ضیافت‌هائی‌بافتخار اعضاءهیئت پارلمانی مصرداده‌شد. (آسوشیتدپرس)

صورت جدی

دمشق- برای‌اولین باردرتاریخ ملل‌عرب نمایندگان‌مجلس‌دو کشور عرب‌دریك‌جلسه‌شرکت کرده ودر بحث واخذرای‌توأما شرکت جستند وقطعنامه‌ایرا بتصویب‌رساندند.

روزگذشته‌در مجلس سوریه چهل‌نفر نمایندگان‌مجلس‌مصر حضور یافته ودرمذاکرات‌علنی‌مجلس‌شرکت کردندوطی‌قطعنامه‌ای‌تصویب نمودند که‌هرچه‌زودتر مقدمات‌اتحاد کامل دو کشورفراهم گردد.

(خبرگزاری‌فرانسه)

استقبال‌پرشور

قاهره- دیروز مردم سوریه استقبال‌شورانگیزعظیمی ازهیئت‌ملی مجلس‌ملی مصربعمل‌آوردند محافل سیاسی‌پایتخت‌سوریه‌اظهار میداشتند که‌دمشق‌درتاریخ نوین خویش چنین استقبال پرشوری‌رابیادندارد.

بیش‌ازسی‌هزارنفر نمایندگی ازطرف‌احزاب‌وهیئتهای‌مختلف ملت سوریه‌ودراس‌آنها رئیس شورای نمایندگان‌سوریه‌نماینده‌رئیس‌جمهور نماینده‌نخست‌وزیر ازهیئت مصری استقبال کردند

شکری‌القوتلی‌رئیس جمهوری‌سوریه ووزیران ازاعضای‌پارلمان مصردرکاخ ریاست‌جمهوری پذیرائی کردوخطاب هیئت‌مجلس‌ملی مصر گفت: درسوریه ومصریك مجلس وجود دارد که‌متعلق بشماست.

اقتدار السادات رئیس‌هیئت مصری درپاسخ گفت من‌بنام ملت مصرورهبر آن‌جمال‌عبدالناصر بشماابلاغ‌میکنم که‌ماهمگی درصف شما ایستاده‌ایم وزیرپرچم شماجنگ میکنیم.

برکناری آموزگاران کمونیست

دمشق- وزارت فرهنگ ۲۰نفراز آموزگاران‌را که‌وابسته‌بحزب کمونیست سوریه بودند ازخدمت اخراج کرد وزیرفرهنگ‌بدین مناسبت‌اظهارداشت که‌فعالیت‌این‌اشخاص درمدارس‌عواقب زیان‌بخشی‌برای کشورداشت.

(خبرگزاری‌فرانسه)

اعزام‌نیرو بمرز

اورشلیم - رادیو دمشق گزارش داد ۲۰واحد از نیروی ذخیره بمرزهای سوریه‌اعزام‌شده‌اندعلت‌این‌اقدام‌توضیح داده‌نشده‌است.

پست جدید خالدالعظم

دمشق-روزگذشته‌بتصمیم‌هیئت‌دولت سوریه‌پست‌وزارت دارائی‌نیزبخالدالعظم وزیردفاع این کشور تفویض گردید

تاکنون‌خود نخست‌وزیرصبری‌العسلی وزارت‌دارائی‌راادارمیکرد خالدالعظم وزیردفاع‌نیزهست.

(خبرگزاری‌فرانسه)

مرك درفضا

لایکاتنهاموجودزنده‌ای که بفضامسافرت کرد، هنگامی که درجایگاه ناراحت خودسوی‌سرنوشت‌محتوم‌میرفت وآخرین‌نگاه خودرابمحیط‌آشنای خود مانداخت.

۷۳۰ نفر بجرم‌تقاضای اضافه دستمزدتوقیف شدند

داکا - دیروز دولت‌پاکستان شرقی ۲۳۰نفر ازکارگران شرکت کشتیرانی‌را که‌حمل‌ونقل‌دررودخانه‌هابرعهده‌آنهاست توقیف کرد وبزندان مرکزی اعزام‌شدند.

کارگران مزبور اعتصاب کرده‌ودرخواست اضافه مزد داشتند ولی دولت‌اعتصاب آنهارا غیرقانونی‌اعلام کرد.

۵۰۰نفر دیگرنیزدر۱۰۰ملی‌داکابهمین‌جرم‌توقیف شده‌اند. (آسوشیتدپرس)

فاصله از۲۲نفر تا۸۲نفر

سازمان‌ملل‌متحد- باموافقت‌دول‌غربی‌درمورد افزایش‌اعضای کمیسیون خلع‌سلاح انتظار میرفت‌شوروی در کمیسیون‌جدیدشرکت‌جوید لکن از قرارمعلوم‌بازهم شوروی حاضرنیست در کمیسیون۲۲نفری هم شرکت کند واصراردارد کمیسیونی‌مرکب نمایندگان تمام ۸۲دولت‌عضو سازمان ملل تشکیل گرددوبمسئله‌خلع‌سلاح رسیدگی کند.

تاکنون‌چندین‌پیشنهادا صلاحی‌برای‌موافقت‌نامه افزایش تعداد اعضای کمیسیون‌خلع‌سلاح‌رسیده که کمابیش بتصویب‌رسیده‌ولی‌هنوز باتمام این پیشنهادات شوروی‌حاضربشروع‌مجددمذاکرات خلع‌سلاح‌نشده‌است

(آسوشیتدپرس)

هرثانیه ۳۲میلیون عکس

مسکو- رادیو مسکواعلام‌داشت که دانشمندان‌شوروی دوربینی‌اختراع کرده‌اند که‌میتواندرهر ثانیه۳۲میلیون‌عکس‌بردارد.این‌موضوع در کنفرانس کارشناسان روسی درلنینگراد افشا شده‌است .(رویتر)

امشب در

مولن روژ

عشق در بعدازظهر

((آرین))

داستان‌مصور

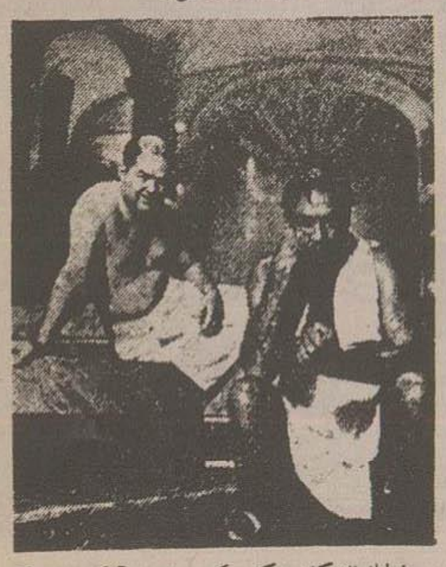

فرانك‌فلانگان «کاری کوپر»باوجودآنکه درزندگی خویش‌هیچگاه اعتقادبوفاداری‌و ثبات‌نسبت‌بیك‌زن رانداشته احساس‌میکند نسبت بمردانی که درزندگی گذشته آرین «آدری‌هپبورن»وجود داشته‌اندبی‌نهایت حسودوناراحت‌است.

یکشب‌پس‌از آنکه‌بحدافراط مشروب میآشامدبحمام بخارمیرودوتصادفا آقای‌ایکس «جان مك‌کیور» را درآنجا ملاقات‌میکند. آقای«ایکس» که پس‌ازآن واقعه سوءظنش نسبت‌بهمسرش‌کاملا مرتفع گردیدموقتی ازماجرا وناراحتی «فلانگان»اطلاع حاصل میکند،توصیه مینماید که‌برای‌پرده برداشتن‌ازاسرار این‌دختر وشناختن‌وی‌به شاولس «موریس شوالیه»کارآگاه خصوصی رجوع کند ... و«فلانگان» این پیشنهادرا موردقبول قرارمیدهد.

بقیه‌درشماره فرداشب

آ-۲۶۳۵۰ «کانون‌طوطی»

آ-۲۶۲۹۰

نطق عبدالحکیم عامر

مصر و شوروی دفاع از صلح را تقسیم کردند

شوروی در سراسر جهان از صلح دفاع میکند و مصر در خاور نزدیک

مسکو- دیروز عبدالحکیم عامر وزیر جنگ مصر که به دعوت دولت و وزیر دفاع شوروی باین کشور آمده ضیافتی داد که در آن بولگانین، میکویان، خروشف، کرومیکو وزیر امور خارجه، مالینوفسکی وزیر دفاع وشخصیت های رسمی دیگر و همچنین نمایندگان هیئت های سیاسی وعده ای از مخبرین داخلی و خارجه حضور داشتند.

ژنرال عبدالحکیم عامر نطقی ایراد کرده وضمن آن پس از اظهار تشکر از مهمان نوازی های گرم مردم شوروی گفت روابط مودت آمیزیکه کشورهای ما را بیکدیگر مربوط می سازد درصورت عدم حسن تفاهم متقابل و احترام بین دو کشور ممکن بود تا این درجه توسعه یابد.

این دوستی ریشه هائی دوانده و یك دوستی محکم و حقیقی است. این دوستی نمونه ای برای همزیستی مسالمت آمیز دو ملت است، سپس ژنرال عامر گفت ارتشهای مصر و شوروی در تعقیب هدف واحدی هستند و این هدف حفظ صلح است منتهی شوروی هم خود را مصروف حفظ صلح جهان میکند و ارتش مصر مساعی خود را جهت حفظ صلح در خاور نزدیك بکار میبرد، ارتش مصر علیه امپریالیسم و اسرائیل که آلت دست آنست مبارزه خواهد کرد.

نطق مالینوفسکی

در پاسخ ژنرال عامر وزیر دفاع شوروی مارشال مالینوفسکی پس از اظهار خوشوقتی از اینکه توطئه امپریالیستی اخیر امریکا و ترکیه علیه سوریه بی نتیجه مانده است گفت این توطئه نه تنها سوریه را تهدید میکرد بلکه ایجاد خطر برای مصر و برای صلح در خاور نزدیك کرده بود ولی در روزهای نخست ملل عرب میتوانند اطمینان داشته باشند که شوروی همیشه حامی و پشتیبان آن ها خواهد بود و تمام ملل آزادیخواه جهان مساعدتهای لازم را برای حفظ حقوق آنها و مبارزه در راه آزادی و استقلال آنها مبذول خواهند داشت.

(خبرگزاری فرانسه)

نطق عامر از تلویزیون

لندن- دیروز عبدالحکیم عامر وزیر جنگ از بیشت رادیو تلویزیون شوروی اظهار داشت:

«شما هنگامیکه دشمنی امپریالیسم بآخرین حد خود رسیده بود امپریالیستها تمام نیروهای زمینی، دریائی و هوائی فرانسه، انگلستان و اسرائیل را علیه مصر گرد آوردند در طرف ما استادید دوستان، حکایت ما داستان ملت کوچك و با افتخار ست که برای حق تعیین سرنوشت خود مبارزه میکند. شما در تاریکترین لحظات مبارزه ما کمك کردید و ثابت نمودید که دوستان صمیمی ما و دوست آزادی هستید (آسوشیتدپرس)

هدیه جشن میلاد مسیح

شوروی یکی از چهار شرط لازم را برای موشك فاره پیما دارد

واشنگتن- تروور کاردنر معاون سابق وزارت نیروی هوائی آمریکا روز گذشته اظهار داشت آمریکا دوالی سه سال در مورد ساخت موشك از شوروی عقب است و این موضوع برای ملت سیار حائز اهمیت میباشد.

کاردنر سال قبل بعنوان اعتراض سیاست دولت که بر نامه موشك سازی آمریکا را عقب میاندازد از پست خود استعفا کرد.

وی گفت پرزیدنت آیزنهاور وچارلز ویلسون وزیر سابق دفاع آمریکا مسئول عقب افتادن کشور در زمینه موشکهای بالیستیك قاره پیما میباشد.

(رویتر)

هدیه کریسمس

واشنگتن- دکتر سینگر استاد فیزیك یکی از دانشگاههای آمریکا روز گذشته اظهار داشت پرتاب ماه مصنوعی شوروی بخودی خود دلیل این نیست که شوروی بها بساختن موشك قاره پیما موفق شده باشند. بلکه پرتاب قمر نشان میدهد شوروی بها فقط یکی از چهار شرط لازم را برای تهیه موشك قاره پیمای واقعی در اختیار دارند.

وی چهار شرط را باین ترتیب ذکر کرد: قوه ای که بتواند موشك را بفضا پرتاب کند، دقت، هدف یابی و وسیله ای که گلوله موشك را از فضای خارجی بجو زمین وارد کرده وقبل از ذوب شدن آنرا بهدف برساند.

سینگر گفت: «با ملاحظه وضع اسپوتنیك متوجه میشویم که شوروی بها قدرت پرتاب را در اختیار دارند و خودشان مدعی هستند که هر چهار شرط را مهیا کرده اند در حالیکه آنها فقط نیروی پرتاب را تهیه دارند»

سینگر پیشنهاد کرد آمریکا ماه مصنوعی خود را در شب عید کریسمس بفضا پرتاب کند تا بعنوان نشانه حسن نیت در آسمان بدرخشد.»

سینگر گفت: «مردمی که حسن نظر دارند در همه جای جهان هستند و تصور میکنم در خود شوروی میلیونها نفر ما را تحسین میکنند (آسوشیتدپرس)

هیاره متشکل

سیاه پوستان به کنگره آمریکا راه پیدا میکنند

جرجیا- انجمن ملی ترقی نژادهای رنگین آمریکا برای دفاع از حق رأی سیاهپوستان مبارزه دامنه داری آغاز نموده و بهمین جهت پیش بینی میشود در انتخابات سال ۱۹۶۰ لااقل پنج نفر سیاهپوست از سه ایالت جنوبی بعضویت کنگره آمریکا در آیند.

نمایندگان ۱۲ ایالت جنوبی آمریکا مدت ۲ روز در این باره باهم مذاکره و تبادل نظر کرده اند.

کلارین میچل گفت نمایندگان سیاهپوستان باید از ایالات کارولینای شمالی وجنوبی انتخاب شوند ومقامات دیگر از قبیل شهردار وفرماندار نصیب ایالات جرجیا، آلاباما وفلوریدا شود. (آسوشیتدپرس)

اسپوتنیك دوم

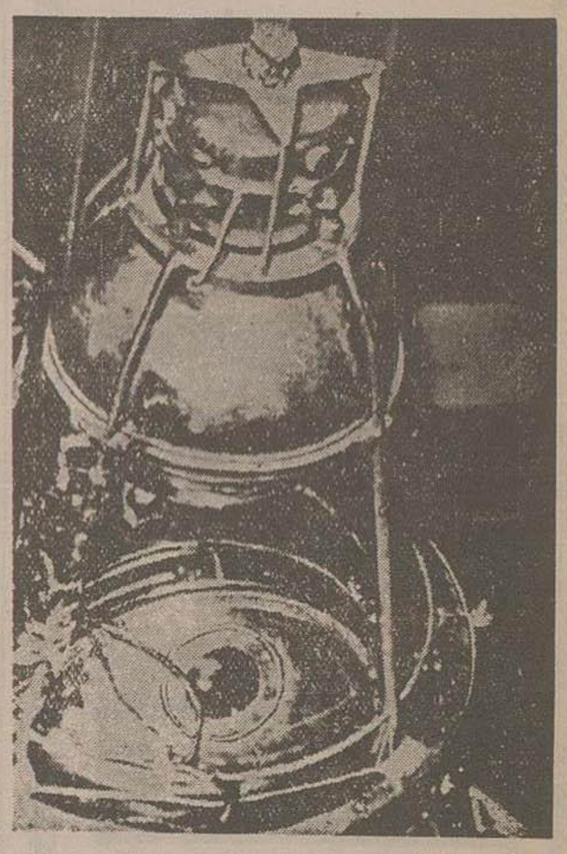

عکس فوق که امروز بتهران رسیده موفقیت و موضع دستگاههای مختلفی را که در دومین قمر مصنوعی شوروی قرار داده شده نشان میدهد قسمت پائین عکس اطاقك مخصوص سك فضایی ما را نشان میدهد.

در وسط محل فرستنده های رادیوئی و وسائل دیگر و در قسمت پائین دستگاه های ثبت اشعه ماوراء بنفش و اشعه ایکس دیده میشود

این عکس و توضیحات مربوط بآن در روزنامه پراودا ارگان کمیته مرکزی حزب کمونیست شوروی بچاپ رسیده است.

الکساندر گیب آماده ساختن سد اسوان

قاهره- انتظار میرود تا ماه آینده نمایندگان شرکت انگلیسی «الکساندر گیب» برای مذاکره در اطراف ساختمان سد عظیم اسوان با مقامات مصری وارد قاهره شود.

مدیر کل تاسیسات سد اسوان دیروز اعلام داشت علاوه بر نمایندگان شرکت انگلیسی مذکور نمایندگان شرکتهای ژاپنی نیز برای چنین مذاکراتی آماده گی خود را اعلام داشته اند (رویتر)

حوادث جهان

یك لرد انگلیسی فدای سگهایش شد

آپاندیسیت الیزابت تایلور سفر دور دنیای اورا باتمام گذاشت

تاکنون ۳۸۲ نفر داوطلب گرفتن جایزه شده اند

اسکاتلند- سر دیوید موکریف لرد ۳۵ ساله انگلیسی روز گذشته در میان شعله های آتش ناپدید شد

جریان از اینقرار است که یکی از اطاقهای لرد که سك شکاری و ۹ توله در آن بودند آتش گرفت لرد بیچاره که سگهارا بیش از جان خود دوست داشت منتظر اقدامات پوکرها و پیشخدمت ها نشد و شخصا برای نجات جان سگهای عزیزش دیوانه وار بوسط شعله های آتش دوید.

دو ساعت بعد مامورین آتش نشانی که برای اطفاء حریق آمده بودند جسد کباب شده لرد و سگ دوست را از لابلای خرابه های اطاق بیرون کشیدند.

(آسوشیتدپرس)

سرقت دو کلکسیون

شیکاگو- روز گذشته دزد بیك مغازه عتیقه فروشی یك کلکسیون تمبر و یك کلکسیون سکه که ارزش آنها در حدود دو میلیون و نیم ریال بوده است سرقت رفته.

وزن کلکسیون سکه در حدود ۴۰۰ کیلوگرم بود که شامل سکه های قدیمی و نادر طلا و نقره موتیکل و برنز بوده است.

(خبرگزاری فرانسه)

مسیل

تونس- بر اثر سیلهای شدیدی که اخیرا در مغرب تونس جاری شده آب نواحی وسیعی را فرا گرفته و تا کنون حداقل چهار نفر بهلاکت رسیده اند

میزان خسارات وارده خیلی زیاد میباشد و در بعضی از نقاط جاده ها و خطوط آهن بکلی از بین رفته و حرکت وسائط نقلیه مختل مانده است

همچنین خطوط ارتباط تلفن بین شهر تونس و شهرهای دیگر قطع گردیده است (آسوشیتدپرس)

آپاندیسیت الیزابت تیلور

هونك کونك- الیزابت تیلور ستاره سینما که بعلت آپاندیسیت در هونك کونك بستری گردیده حالش قدری بهتر شده است مانك تودشوهر وی گفت که الیزابت نزوی تحت عمل جراحی قرار خواهد گرفت و بهمین جهت مسافرت او والیزابت بتوکیو قدری تاخیر خواهد افتاد

وی اضافه کرد که اگر درد تیلور ساکت شود ممکن است عمل جراحی موکول بمراجعت آنها بلوس آنجلس گردد و بنا بتوصیه پزشکان تیلور و شوهرش از مسافرت بدور دنیا که شامل هندوستان و شوروی و سایر کشورهای اروپائی نیز میگردید صرفنظر کرده اند. «تود» گفت که در توکیو نیز بیش از دو روز نخواهد ماند (آسوشیتدپرس)

۳۸۲ نفر مسافر بکره ماه

لندن- روزنامه «پیپل» چاپ لندن در شماره اخیر خود نوشته است که شماره تقاضا کنندگان مسافرت بماه در انگلستان روز بروز زیاد میشود و تا کنون ۳۶۴ نفر مرد و ۱۸ نفر زن چنین درخواستی کرده اند

این روزنامه در هفته گذشته برای اولین فرد بشر که بکره ما مسافرت کند ۵۰،۰۰۰ لیره استرلینك جایزه تعیین کرد و در همان روزهای اول بعد از تعیین این جایزه ۳۸۲ نفر داوطلب مسافرت بکره ماه شدند

این روزنامه اضافه کرده که تقاضا کنندگان همه انگلیسی نیستند بلکه اهالی فرانسه، ایتالیا، اسپانیا، پرتقال، بلژیك، هلند، سوئد، مجارستان، لهستان، ژاپن و پرو نیز تقاضاهائی برای آن روزنامه ارسال داشته اند.

(آسوشیتدپرس)

تشییع جنازه رئیس جمهور چکوسلواکی

پراك- بامداد دیروز اعضای هیئت سیاسی کمیته مرکزی حزب کمونیست چکسلواکی و دبیران کمیته مرکزی حزب و اعضای نمایندگی دولت و شورای مرکزی اتحادیه ها و هیئت های نمایندگی و سایر سازمانها ترتیب در پای جنازه رئیس جمهور متوفی چکوسلواکی پاس دادند

(رادیو مسکو)

ورو شیلف در پراك

پراك- مارشال ورو شیلف نخست وزیر شوروی ظهر دیروز باتفاق هیئتی وارد پراك شد تا در مراسم تشییع جنازه رئیس جمهور چکسلواکی زاپوتوکی شرکت کند.

ولیام سیروکی نخست وزیر چکسلواکی از نامبرده در استگاه پراك استقبال بعمل آورد. (خبرگزاری فرانسه)

رئیس جمهور جدید

پراك- مجلس شورای چکسلواکی دعوت شده است که فردا سه شنبه ساعت ۱۱ صبح تشکیل جلسه دهد و رئیس جمهور جدیدی برای چکسلواکی انتخاب نماید کاندیداهای ریاست جمهوری نامزد میباشند و در میان آنها نام سیروکی نخست وزیر نیز برده میشود (خبرگزاری فرانسه)

عزاداری در پاکستان

کراچی- بمناسبت وفات زاپوتوکی رئیس جمهور چکسلواکی امروز پرچم ملی پاکستان برفراز کلیه ساختمانهای دولتی بعنوان احترام نیمه افراشته خواهد بود.

کلیه مسابقات رسمی بدین مناسبت بتعویق افتاده است (رادیو کراچی)

بالاخره به این سئوال بین المللی که «یك دختر نا بالغ را در چه سنی میشود بوسید؟»

کمپانی بزرك مترو گلدوین مایر پاسخ میدهد

سینما ایران و سینما تخت جمشید

از امشب نمایش خوشمزه ترین فیلم کمدی و تفریحی اجتماعی را که طی یك سوژه اخلاقی و آموزنده نکات حائز توجهی در مورد دوشیزگان جوان بیان میدارد آغاز مینماید

نا بالغ برای ازدواج

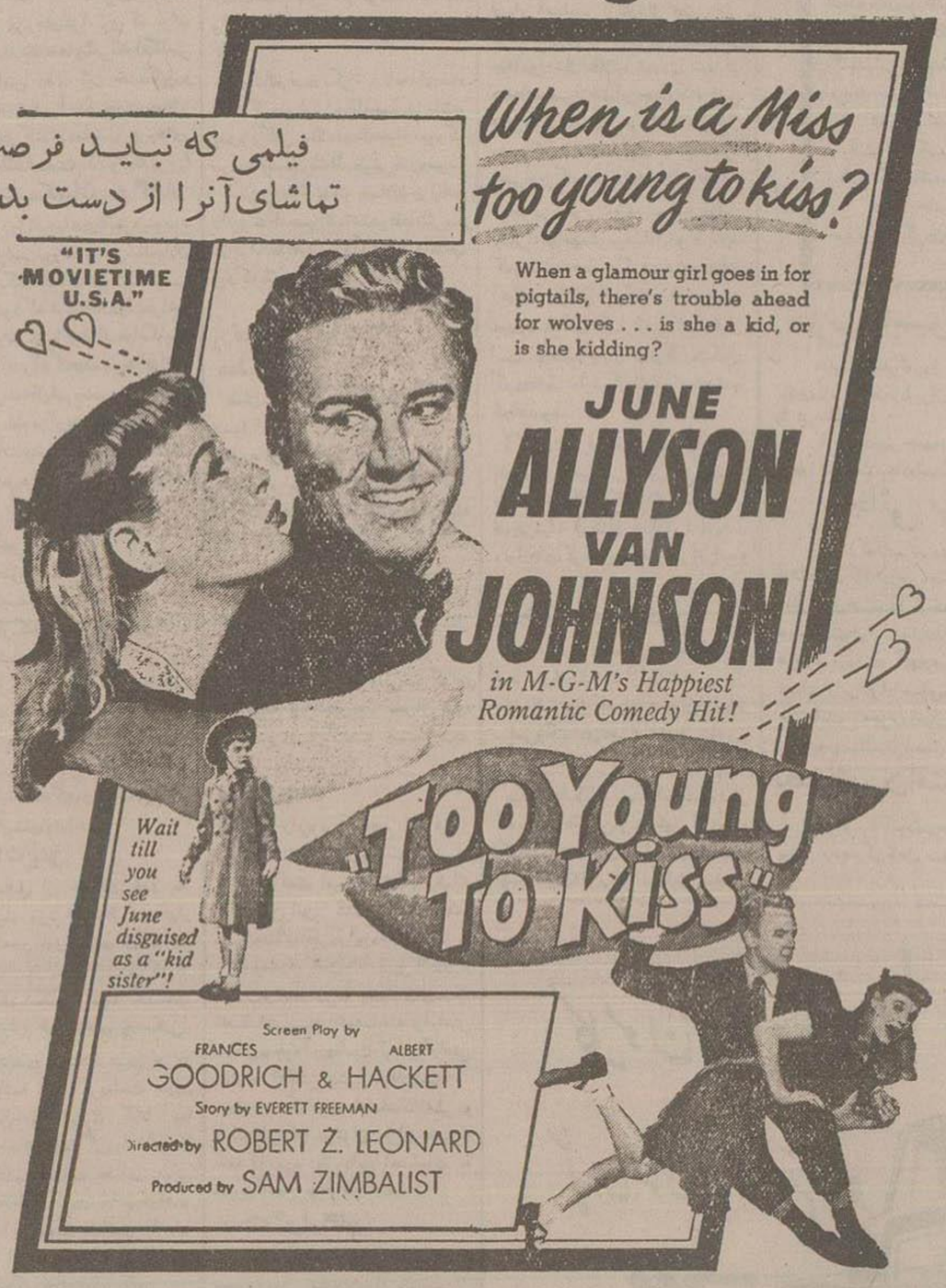

باشتراك دو ستاره محبوب عالم

جون آلیسون - وان جانسون

شرکت سهامی سینما ایران که بکرات فیلمهای موثر و اجتماعی را نمایش داده و همیشه مکتب سینمائی پیشرفت اجتماع بوده است اینك بخانواده های محترم تهران سفارش میکند که با تماشای فیلم

نابالغ برای ازدواج

به برخی اسرار که ممکن است در تربیت دختران آنها موثر باشد پی ببرند

آ-۲۶۳۵۶

«کانون طوطی»

خروشف و مائوتسه تونك در ردیف هشتم تئاتر

مسکو- شب گذشته خروشف بدون در نظر گرفتن تشریفات سیاسی همراه مائوتسه تونك به «بالشوی تئاتر» رفت و از ردیف هشتم بالت «دریاچه قو» را تماشا کرد.

مقامات دیگری منجمله بولگانین، میکویان و عبدالحکیم عامر وزیر جنگ مصر نیز بدیدن بالت رفتند ولی در لژ مخصوص نشستند.

(آسوشیتد پرس)

ایزنهاور در راه سیاست دو حزبی

نیویورك- روزنامه نیویورك هرالد تریبون در شماره امروز خود نوشته است که پرزیدنت آیزنهاور نامه ملاطفت آمیزی برای ادلای استیونسون رهبر حزب دموکرات که دوبار در انتخابات ریاست جمهوری در مقابل آیزنهاور شکست خورده ارسال داشته و از وی درخواست کرده که در امور مربوط بسیاست خارجی طرف مشورت وی قرار گیرد.

از قرار معلوم آیزنهاور در نظر دارد قبل از عزیمت بپاریس برای شرکت در جلسه شورای آتلانتیك شمالی نظر مخالفین را نیز بسیاست خود جلب کند

(آسوشیتدپرس)

مشاور امور آتلانتیك

واشنگتن شب گذشته ادلائی استیونسون رهبر حزب دموکرات امریکا بعنوان مشاور امور پیمان آتلانتیك دولت ایزنهاور وارد واشنگتن شد.

استیونسون طی مصاحبه ای که با خبرنگاران بعمل آورد از جهان آزاد درخواست نمود جلوی نفوذ اقتصادی شوروی را بگیرند. وی گفت اخیرا ایزنهاور طی نامه ای از او درخواست کرده برای مذاکره به واشنگتن بیاید

استیونسون از ادای توضیحات درباره اعلامیه اخیر حزب دموکرات، که در آن از سیاست خارجی دولت ایزنهاور انتقاد شده، خودداری نمود ولکن تاکید کرد قبول پست مشاور دولت ایزنهاور در امور پیمان آتلانتیك توسط وی دلیل آن نیست که حزب دموکرات باتمام اقدامات پنج سال اخیر دولت ایزنهاور موافق باشد.

استیونسون ضمن سخنان خود گفت «خطر تجاوز محدود کمونیسم بیش از خطر نامحدود جنگ اتمی و موشکی احتمال دارد.»

وی یونان، کره، اندونزی و مالایا را بعنوان مثال تجاوز محدود کمونیسم ذکر نمود

سیگار و سرطان

نیوجرسی- یك دانشمند معروف طب جهان گفت استعمال دخانیات صدی ۸۰ سرطان ریه تولید میکند.

دکتر وندر دانشمند عالیقدر مزبور این مطلب را در پنجمین کنفرانس سالانه انجمن سرطان امریکا اظهار نمود

وی گفت با تعدیل در استعمال دخانیات میتوان تا حد بسیار زیادی از خطر ابتلا بسرطان کاست و بخصوص فیلتر تهیه سیگار روش بسیار مفیدی است.

(اونیتدپرس)

دفاع از چرچیل

لندن- طی نطقی روز گذشته مارشال لرد مونتگمری از چرچیل دفاع کرد و گفت نامبرده یکی از بزرگترین زمامداران جهان بوده و کشور خود را تا پای بزرگترین پیروزی که تاریخ جهان بیاد دارد رسانیده است.

(خبرگزاری فرانسه)

چاپ روی فلز
چاپ روی شیشه
چاپ روی چوب و فیبر
چاپ روی پارچه
چاپ روی پلاستیك
چاپ پلاکات رنگین بزرگ برای اعلانات
چاپ روی اشیاء ساخته شده
در:
شرکت سهامی شبرنگ
انجام میشود
خیابان فردوسی مقابل پاساژ کرمانی تلفن ۲۲۱۸۴

۳-۴ آ-۲۴۶۵۲ (کانون طوطی)

اطلاعات

انتقاد

از علی جواهر کلام

بینوایان

محمود در کلاس پنجم دبستان (آشتیان) درس میخواند که پدرش مرد. پدر محمود در آشتیان آهنگری داشت یعنی شاگرد آهنگر بود البته ارثیه شاگرد آهنگر آن هم در آشتیان آنقدرها نیست که زندگی محمود و مادرش را اداره کند ناچار محمود از مدرسه درآمد و شاگرد قهوه‌فرشد وچون بچه زرنگ درستکاری بود درظرف شش هفت سال راننده ماهری ازآب درآمد محمود بیشتر میان مازندران وتهران کار میکرد. ازآنرو مادرش در آشتیان تنها میماند بالاخره محمود درتهران منزلی تهیه کرد ومادر را ازآشتیان به تهران آورد.

پس ازچندی همان آرزوئی که همه مادرها دارند برای مادرمحمود هم پیدا شد وبااصرارزیاد بخیال دامادی پسر عازم آشتیان شد تا خواهرزاده خودرا برای محمود بیاورد محمود جوان پاکیزه‌ای بود درتهران هم برای اوزن خوب پیدا میشد اماهم خودش هم مادرش میخواستند با اقوام خودشان وصلت کنند وهمین طورهم شد اختردخترخاله محمود بعداز عقد بتهران آمد وپیش‌خاله خود ماند محمود بادل خوش هرچه تمامتر سفرمیرفت وموقع برگشتن برای نوعروس سوقاتی می‌آورد و ازاینکه لانه وآشیانه‌ای پیدا کرده خدا راشکرمیکرد پس‌از چندی‌اختر دختری آورد که نامش را سودابه گذاردند سودابه ششماهه بود که مادر محمود درگذشت البته محمود ازمردن مادر آن‌هم چنان‌مادرمهربانی بسیار متاثرشد ولی سودابه‌نورسیده اورا سرگرم میکرد.

سودابه یکسال‌ونیمه بود محمود مثل همیشه مقداری پنبه زدکه از تهران بشاهی ببرد وازآنجا مثل همیشه زغال به تهران بیاورد خرجی چند روزه راباختردادوعازم مازندران شد موقع بازگشت درگردنه‌چالوس کامیون خراب شد محمود زیر کامیون رفت تاچرخهارا راه‌بیندازد درهمانموقع چرخها راه افتادمحمود وکامیون بدره‌پرتاب‌شدندهمقطارها جنازه محمود را به‌تهران آوردند بقدر توانائی بااختر کمک کردند و دنبال کارخودشان رفتند.

بیچاره اختر بایك کودك دو ساله چه کند امروز سماور را فروخت فردا فرش زیرپارا گروگذاردولی این خرده ریزها جواب کرایه اتاق وخرج روزانه را نمیدهد ناچار باین وآن سفارش کرد جائی‌برای اوپیدا کنند کلفت بشود جاپیداشد ولی بابچه دوساله قبول نمیکردند همه میگفتند بچه را بشیرخوارگاه بده خودت کلفت بشو اما همه کس وضع شیرخوارگاه‌را میداندمتصدیان شیر خوارگاه مردمان بسیار درستکار ومهربانی هستند اماوسایل کافی‌ندارند بعلاوه برای یك شهر دومیلیونی یکی دوشیرخوارگاه‌ا ته کافی نیست وبهمین جهت اختر‌باین پیشنهاد راضی نشد اماخدا کمك کرد ویك خانواده خیرخواهی اختر را با دخترش پذیرفت که کمترحقوق بگیرد وبخدمت خانه کمك کندولی پرواضح است که اختربیچاره بابچه داری چطورخدمت خانه را انجام میدهد وچقدر درزحمت‌است.

لابد پیش خود میگوئید این‌پیش آمدها همه‌جائی است روزی‌هزارها درنقاط دنیا اتفاق میافتد این که دیگر گریه وزاری ندارد بنده اینها را میدانم ولی فرق‌ماباديگران‌همین است که درآنجاها مردمان پولدار مردمان خیرخواه‌اتحادیه‌ها،انجمنها همه مراقب حال بینوایان هستند مؤسسات خیریه دایرمیکنند یتیم خانه‌ها وپرورشگاهها ونوانخانه‌های ملی وعمومی دارندکه محمودها و اخترها وسودابه‌ها باین روزگار نیفتند اما درمردم ما هنوز این احساسات تعاون اجتماعی پیشرفت ندارد.

ما وخوانندگان

برق لرزان

جمعی ازساکنین غرب تهران مینویسند چنانچه مسئولین تنظیم امور برق چند دقیقه ساعت ۷ بعداز ظهر بخانه‌های این قسمت شهر که ازکارخانه برق دوراست سرکشی نمایند متوجه خواهند شدساکنین محروم این بخش‌بچه‌وضع‌ناهنجاری گرفتارند زیرا علاوه براینکه از ساعت چهار بعداز ظهر الی‌ده شب نیروی برق بیکصدوبیست‌ولت‌تقلیل مییابد بعلت قراردادن فاز الکترو جوشهای کارگاهها روی فاز منازل چه روز وچه شب ولتاژ برق درمنازل دائما درنوسان بوده ازیکصد ولت بدویست ولت تغییرمی‌یابد بنحویکه ساکنین این ناحیه سرشب‌نمیتوانند ازرادیو هم استفاده کنندتصورمیرود چنانچه فاز منازل را ازفاز کارگاههای جوشکاری وامثال آن جداکنند ساکنین این قسمت بتوانند ازنور برق استفاده نمایند وچون این موضوع معمول‌به تمام‌ممالك‌میباشد امید است این‌پیشنهاد موردتوجه واقع گردد.

مهرتاریخدار

اداره روزنامه اطلاعات

عطف بشرحیکه درشماره۹۴۵۰ آن روزنامه درمورد تعویض مهر پستی شهرستان آبادان درج شده بود باستحضار میرساند.

بطوریکه ازاداره مربوطه اطلاع میدهند برای کلیه دفاتر پستی کشور مهرهای تاریخدار پستی بخارج سفارش داده شده که متدرجا وارد وبین شهرستانها تقسیم میگردد.

ازطرف مقام وزارت دستور داده شده است ازاولین سری مهرهای جدید برای اداره پست وتلگراف وتلفن آبادان ارسال شود.

رئیس اداره اطلاعات وآمارووزارت پست وتلگراف - نوروزی

برق ضعیف

آقای استوار کریمی ساکن‌خیابان خوش مینویسد برای تامین برق یك منزل چهار اطاقی مبلغ ۱۲ هزارریال قسمتی تعهد سپرده‌وبقیه را نقدا پرداخته‌ام معهذابرق‌شرکتی که عهده‌دار روشنائی این ناحیه میباشد آنقدر ضعیف است که لامپ صد شمعی اطاق ۳×۴ را روشن نمیکند.

پس‌از تامین احتیاج

اداره محترم روزنامه اطلاعات

عطف بشکایت آقای هادی رهنما مندرج درصفحه ۵ شماره ۹۴۵۶- ۱۴ر۸ر۳۶ آن روزنامه در مورد استخدام خود درآموزشگاه مهناوی اشعارمیدارد: بطوریکه ستادگارد گمرك اطلاع میدهد احتیاجات آموزشگاه مزبور ۳۵ نفربوده که تمامی آنها درمرکز استخدام ، مراجعهٔ ایشان بناحیه کارد گمرك درآبادان پس ازتامین احتیاجات بوده‌است.

رئیس اداره اموراجتماعی وزارت گمرکات وانحصارات-

احمد عرب نجفی

مردم خیابان شوش

آقای ابوالفضل صادقپور مینویسد مردم خیابان شوش در تابستان‌میان گردوغبار وزمستان درگرداب گل ولای زندگی میکنند. آب آشامیدنی این ناحیه فاضل آب شهرتهران وکلیه کثافتهای‌جویهای شمال‌است. درضمن نارضایتی این مردم راخط آهن شهرری که کشتارگاه درست کرده وشماره افراد مقتول‌یا مجروح توسط این خط بی‌بندوبست‌شکایت مارا جامع‌تر میکند. گوئی این‌قسمت شهر که جمعیت بسیاردارد جزء پایتخت نیست که شهرداری تهران کوچکترین امیدی باهالی نمیدهد.

ناودانهای لجام‌گسیخته

آقای علیرضا حساسیان می‌نویسد چند روز قبل که باران بشدت‌میآمد ازسه راه پامنار بمحل کار اداریم که درخیابان ناصرخسرو واقع است ازچندین کوچه پس کوچه این بخش عبور کردم براثر ریزش آب ناودانهای شره‌ای بوضعی‌دچار شدم که هربیننده‌رقت میکردمقتضی است به‌برزن مربوطه دستور دهند مالکین این خانه‌هارا دربرگردانیدن ناودانها بداخل منزل ویاتعویض بناودانهای چسبیده بدیوار ملزم نمایند.

عبور ازخط کشی خیابان

مالو

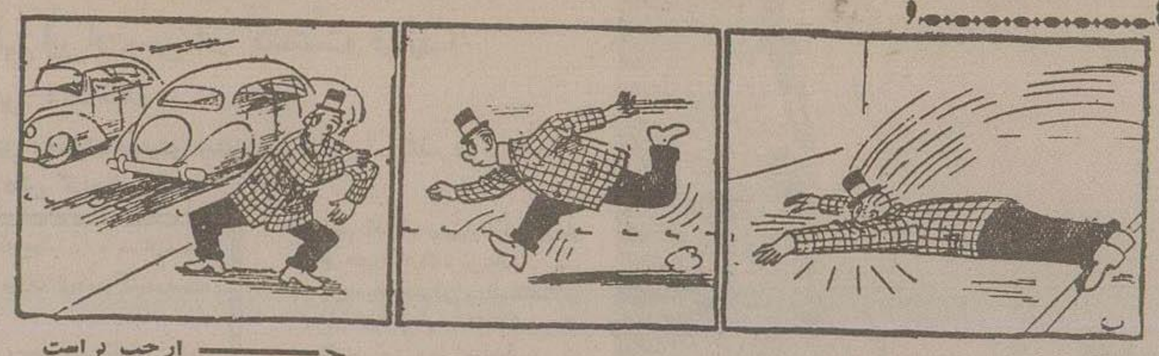

ارچپ براست ←

ازاینجا وآنجا

تدریس بوسیله تلویزیون

دراکثر مدارس انگلستان‌تدریس بوسیله تلویزیون معمول‌شده‌است ومخصوصا درس تاریخ وجغرافی بوسیله تلویزیون داده میشود.

این امرنتایج نیکوئی بخشیده و دانش‌آموزان بسهولت‌دراین‌دورشته پیشرفت کرده‌اند.

بمب «جنتلمن» اتمی!

چند روز قبل دولت انگلستان یك بمب اتمی دیگردرصحرای«مارلینگا» واقع دراسترالیا آزمایش کرد، این بمب طوری ساخته شده که خرابی بیشمار بوجود می‌آورد ولی رادیو اکتیو آن چندان تاثیری‌در اشخاص ندارد وبدانجهت اسم آن را «بمب جنتلمن‌اتمی!» گذاشته‌اند.

جایزه لقمان حکیم

دانشگاه کلمبیا تصمیم گرفته‌است همه ساله برای بهترین کتاب طب مبلغ ۲۵ هزاردولار بعنوان «جایزه لقمان حکیم» بپردازد. اولین جایزه درماه ژانویه سال۱۹۵۸ به بهترین کتاب طب داده خواهدشد.

اعتراض دانشمندان

در آلمان غربی اکثردانشمندان فیزیك اعتراض کرده وبه ادنائر پیغام داده‌اندکه بهیچوجه حاضر نیستند اسلحه‌های مخرب اتمی بسازند. دانشمندان گفته‌اند هیچ قدرتی نمیتواند آنهارا ازاین‌تصمیم بازدارد.

مخترع قمرمصنوعی کیست؟

یکی ازمخترعین قمر مصنوعی شوروی پروفسور پترکاپیتیزا است نامبرده ازسال ۱۹۲۱ تا ۱۹۳۵ در دانشگاه لندن تحصیل کرده پس از آن بمنظورگردش بشوروی رفته دیگرمراجعت نکرده بود.

دوسه سال بعد شایع شدکه اورا روسها قراردادهاندامادرسال۱۹۴۱ وی جایزه استالینی گرفت ودرنتیجه معلوم شدکه بدلخواه خوددرروسیه مانده وبکشفیات واختراعات خود ادامه داده‌است. اکنون‌درانگلستان تاسف میخورندکه‌چرا اورا ازدست داده‌اند.

آنهاکه اززنان خودنمی‌ترسند

درلندن کلوبی تاسیس شده که باسم «کلوب مردانی که اززنان‌خود نمی‌ترسند» میباشد.همه روزه‌عضوها اعضای آن درسالن جمع شده تا دلشان میخواهد مشروب میخورند وپشت سرزنهای خود تا دلشان بخواهد فحش‌وناسزا میدهند!

اعضای کلوب فعلاهفت نفرهستند وادعادارندکه اززنان‌خودنمی‌ترسند البته هنوز جرات ندارند درخانه مشروب خورده وبزن خود فحش و ناسزا نثارکنند فقط درکلوب این کاررا میکنند.

سندیکای گدایان آرژانتین

گدایان آرژانتین سندیکادارند ولی مجازنیستندکه اعتصاب‌نمایند. چندی قبل درپارك «روزایو» گدایان اجتماع کردند ورهبرآنهاکه مدیر سندیکا بشمارمیرود روی‌چهارپایه رفته نطق غرائی‌ایرادکرد وتوضیح دادکه باید مردم توجه بیشتری به گدایان نمایند. مثلاوقتی که‌ازسنما بیرون می‌آیندکمتراز (یکریال و نیم) ندهند واگربچه همراه داشته باشند میتوانند(یکریال) هم‌بدهند.

اگرگدائی دراتومبیلی را باز کرد باید صاحب ماشین (دوریال) بدهد.

پس‌از آن ناطق ازتمام‌گدایان خواست درصورتی‌که مردم کمتر از این مبلغ صدقه بدهند قبول‌نکنند.

جدیدترین روش‌درمانی برای ترك‌تریاك

سرپازیل‌داروئی‌است که برای‌درمان معتادین مواد مخدره تهیه‌شده‌است دکتر ا ف کاری‌تجاربی درموردا‌ستعمال سرپازیل‌بدست آورده‌است.

دکتر کاری‌توانسته‌است بیش‌ازدویست نفراز معتادین بادویه‌مخدرمراطی یك دوره کوتاهی بخوبی‌معالجه نماید. با وجودیکه بیماران مزبورهمگی‌درحال تشوش،عصبانیت،اضطراب بیحوصلگی وبدبینی‌شدیدی‌قرارداشته‌اند برحسب شدت علائم دکتر کاری ۱تا۳قرص‌یك میلی‌گرمی سرپازیل راتجویز نموده بدون‌استثناء درتمام‌بیماران بعدازیك ساعت ونیم الی‌دوساعت نتایج‌درخشان وضایت‌بخش درمانی یعنی‌زائل شدن کلیه‌علائمی که‌مربوط‌بخستگی‌وخواب آلودگی وخماری آن‌بوده حاصل‌شده است‌بیشتراین بیماران‌معتادین‌به‌هروئین ومرفین بوده‌اند دکتر کاری معتقداست که‌سرپازیل بهترین داروئی‌است که‌تا بحال برای چنین عوارضی بکار برده است.

جدول کلمات متقاطع شماره ۷۷۶

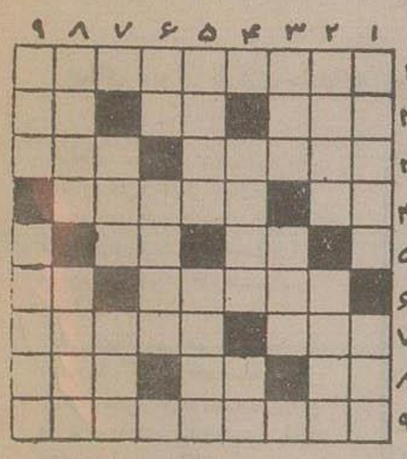

افقی: ۱- کشور کریستال ۲- همشه‌اومیگفته‌وبرهمن کهش‌میداده‌است - مال زیباروبان گیراست- زنت رو۳- چوب معروفیست و ایرانی معروفتر- انشاءالله ازآن‌شماهم شیر بن‌باشد ٤- اندکی کوچکتر از کوه- شاعر که‌عقیده‌دارد آهواز دلدارا و آموخته است۵- بعضی کله‌ها را با آن‌انباشته‌اند- کوه‌ماچه میدانیم۶۱- لمای عمارت راگویند- حرف‌همراهی ۷- همه‌میجویند ولی‌اول برای‌خویشتن- خام باآن‌درمقابل آنه‌بجان موهای‌زیادی‌میافتد ۸- قدم‌یکها - حرف‌نفی- عددمجهول۹- اگرخانه‌ای برای‌سکنی‌نداشته‌باشیدجز این‌چاره‌ای ندارید.

عمودی: ۱- هنوزهم‌حاج آقاباآن‌جمع‌وضرب‌میکند- ماه۲۹روزه‌ندارد۲- معروفترین آهنگران‌تاریخ‌ایران- فروبدآنرا ازیکی‌از مظاهر سمیر پنهان دانسته‌است۳- از عشاق‌معروف- درمیان آن‌باهم‌سرشاخ‌میشوند٤- از دانه‌های روغنی که روغنش‌راهیچ کس بارضا ورغبت نمیخورد- عددبست۵- افسار- از موجودات‌یك‌سلولی که‌خودموجودکاملی‌است۶- ازبندرسته افسارگسسته- البته چه‌خوشتر آنکه‌دوست‌شماچنین‌باشد۷- سر که‌عشق‌نداشته‌باشد نوع‌پربارآست - ازانواع‌اسکناس۸- ابروی‌موردپسندشاعران- اگاهی وبینائی ۹- یکی‌ازایام - تن‌پوش‌برهنه

حل جدول شماره ۷۷۵

افقی: ۱- کمباین- کش۲- لیز- مواجب۳- مر- می- وات٤- اسکناس۵- مشت- کتاب۶- آب‌نبات۷- درب- بر- یم۸- ماهان- تنگ۹- که- کالباس.

عمودی: ۱- کلیمر- مردمك۲- میراث- راه۳- نز- سبابه٤- مکتب- اك۵- یمین - لنتا ۶- نو- اکبر ۷- اوستا- تب۸- کجا- اتینا۹- شب‌تاب- مگس.

آ-۲۶۰۲۶

سه‌سولفامیدوولف (تری سولفوریل)
ویتامین‌د۳(۶۰۰هزار)
ویتامین‌د۲ (۸۰۰هزار)
رسید

۳-۸ آ-۲۰۰۱۸

از امشب

فرشته زیبا

شاهکار حقیقی ورنگی ازفیلمهای‌عالی هندوستان در

سینمای زیبای فری

بادیدن فیلم باشکوه ورنگی فرشته‌زیبا پی‌خواهیدبرد که‌استودیو های هندوستان برای‌تهیه فیلمهای‌خوب وپرخرج دست کمی از بزرگترین استودیو های آمریکا ندارند

فرشته زیبا

شمارا باخود بقصرهای مجلل هزار ویکشب میبرد وزیبانرین رقصهای هنرمندان هندراطی یکداستان جذاب بشما نشان میدهد

سینما فری

خیابان نظامی- چهارراه‌منیریه- شروع سانسها ۳۰ر۶-۳۰ر۸ بعدازظهر تلفن۲۷۸۹۳

آ-۲۶۲۴۶ «کانون‌طوطی»

سه روزدیگر صدهانفر صاحب پتوی مجانی خواهند شد

کارخانه وطن کازرونی اصفهان

تهیه کننده بهترین منسوجات زمستانی وپتوهای مرغوب وزیبا به‌مشتریان خود جایزه میدهد

از نمایشگاه کارخانه وطن کازرونی اصفهان درخیابان سعدی دیدن کنید
وفیش‌های شماره‌گذاری‌شده‌را برای‌روزقرعه‌کشی نگهدارید

آ-۲۶۳۲۲

اعطاء بورس ازطرف دولت امریکا

بدبیران زبان انگلیسی درسال تحصیلی ۵۹-۱۹۵۸

کمیسیون مبادله فرهنگی بین ایران وامریکابدنوسیله باطلاع‌دبیران زبان‌انگلیسی‌میرساند که دولت‌امریکا درسال‌تحصیلی ۵۹-۱۹۵۸ یازده نفراز دبیران رابمدت ششماه بامریکادعوت مینماید که روش‌تدریس زبان‌وهمچنین تمدن‌امریکارا تحصیل‌ومشاهده نمایند.

این‌دبیران برطبق‌شایستگی‌وازطریق‌مسابقه زبان‌انگلیسی‌ازنقاط‌زیرین انتخاب‌خواهند گشت:

حوزه‌فرهنگی‌استان تهران سه‌نفر- حوزه‌فرهنگی‌مازندران یکنفر- حوزه‌فرهنگی‌آذربایجان شرقی یکنفر- حوزه‌فرهنگی آذربایجان‌غربی یکنفر -حوزه فرهنگی خوزستان یکنفر- حوزه‌فرهنگی اصفهان یکنفر- حوزه فرهنگی کرمان یکنفر- حوزه‌فرهنگی‌خراسان یکنفر- حوزه فرهنگی فارس یکنفر.

داوطلبان بایستی‌واجد خصوصیات زیر باشند:

۱- تابعیت‌ایران ۲- صحت‌مزاج ۳- حسن‌شهرت ٤- حداقل سه‌سال سابقه تدریس‌زبان انگلیسی دردبیرستانها ۵- کارمند رسمی‌وزارت فرهنگ ۶- سن‌بین ۲۵تا۴۰سال۷- نداشتن‌سابقه مسافرت‌وتحصیل‌درآمریکا

واجدین‌شرایط دراستان تهران‌میتوانندجهت‌نام‌نویسی به‌بخش‌فرهنگی اداره‌اطلاعات‌امریکاواقع‌درتهران خیابان نادری کوچه کوهرشادمراجعه‌نموده ویاازطریق‌ادارات فرهنگ شهرستانهابا این‌اداره‌مکاتبه‌نمایند.

دراستانهای آذربایجان شرقی-خوزستان اصفهان‌وخراسان کنسولگری های امریکادرسایر نقاط ذکرشده درفوق‌ادارات‌فرهنگ استان ازداوطلبان واجدشرایط ثبت‌نام‌خواهندنمود.

آخرین‌موعد نام‌نویسی‌چهارشنبه ۲۱ آذرماه‌سال جاری‌ومسابقه امتحان زبان‌انگلیسی‌درهمه‌جا روزجمعه۲۹ آذرماه ۱۳۳۶خواهدبود.

آ-۲۵۹۹۶ ۳-۳

اندیشه مردم

نشریه هفتگی حزب مردم

روزهای پنجشنبه منتشر میشود. آ-۲۶۰۴۲ ۱-۵

آموزشگاه عالی خیاطی شمس

تحت‌نظر بانوی دیپلمه‌پارس (بامتد کرلاوین) واقع‌درخیابان‌اردیبهشت اول کوچه نوروزازروز۲۵ آبانماه۱۳۳۶ازساعت ۹صبح‌الی۱۲ شاگردبرای تعلیم ونام‌نویسی میپذیرد آ-۱۷۸۸۱ ۳-۳

قابل توجه ادارات ثبت ودفاتر اسناد رسمی مرکز وشهرستانها

د تاریخ ۹ر۸ر۳۶ اسنادمالکیت بلاك‌های‌سه‌باب‌خانه‌مشماره ۱۷۵۰- ۱۷۵۱- ۱۷۴۱ ملکی واقع‌دربخش ۲طهران همچنین‌سندیك‌باب‌خانه‌دیگر واقع‌درقلهك‌مقابل درب‌دوم‌سفارت انگلیس‌وسند یکهزارمتر زمین‌درعباس آباد واسناد دیگری که شماره اسناد آنهادردست نیست‌متعلق‌برضاقلی‌همایون‌پور دارنده شناسنامه شماره ۶۳۸صادره ازبخش۲طهران که فعلادراروپا مشغول تحصیل‌است بسرقت رفته‌وجریان امردر شعبه‌آگاهی کلانتری قلهك تحت پیگیرمیباشد لذامراتب بمنظور آگهی بدینوسیله‌اعلام که‌هرگونه نقل و انتقال ومعامله‌روی اسناد نامبرده‌بدون اطلاع‌اینجانب باطل،ازدرجه اعتبار ساقط‌خواهدبود.

وکیل‌رسمی رضاقلی همایون‌پور- غلامحسین‌مالکی

آ-۱۸۱۶۹ ۳-۳

تخته کاج روسی (نراد)

چوب گرد روسی (شلمان)

بابعاد مختلف کلی وجزئی بفروش میرسد

مغازه آهنگر چهارراه کالج تلفن ٤۱۶۵۹

تجارتخانه مامیکان‌بطروسیان سرای‌سینا طبقه سوم‌شماره۱۹۰ تلفن۲۸۹۰۵

آ-۲۶۲۳۸ ۱-۲ کانون آگهی نوین

اینجا پایتخت پادشاهان مغول است

معظم‌ترین ومرتفع‌ترین بنای اسلامی ایران پس از گذشت قرنها دردست تعمیر میباشد

پهنای دیوار باروی سلطانیه بقدری بود که ۴ سوار پهلو بپهلوی هم میتوانستند از بالای آن بگذرند وگرد شهر گردش کنند

سلطانیه برسرراه تهران تبریز واقع شده ودرشش فرسنگی زنجان قراردارد این شهر روزگاری پایتخت ایران ومرکز تجارت شرق وغرب بود همه مصنوعات ایران ومتاع چین وکالای هند دراتبارهای آن گرد آورده میشد.

بازارهای این شهر شهره آفاق بود در تابستان بازرگانان فرنگ بسلطانیه می آمدند وبعضی از آن‌ها درتمام سال دراین شهر اقامت داشتند وبدادوستد میپرداختند جان ومال آنها مصون از تعرض بود

دردوران عظمت ورونق شهر سلطانیه که مصادف با سلطنت سلاطین مغول بود تجارت ایران از طرف شاهان حمایت میشد بدستور پادشاه ۱٤ هزار نفر مستحفظ مسلح راههای کاروانی رامراقبت می کردند واگر کاروانی زده میشد علاوه برمستحفظین ساکنین نواحی اطراف نیز تنبیه میشدند واین همه مراقبت واین امنیت بمرکز تجارت ایران که شهر سلطانیه بود رونق خاصی بخشیده بود حمدالله مستوفی مورخ مشهور مینویسد:

«دور باروی که ارغون خان بنیاد کرده بود دو هزار گام است ودراو گنبدی است از سنگ تراشیده که خوابگاه الجایتو سلطان است ودیگر عمارات در آنجا بسیار است ودور قلعه آن دو هزار گام بود چندان عمارت عالی که در آن شهر است بعد از تبریز در هیچ شهری نباشد این بود وصفی که مستوفی از این شهر تاریخی میکند ولی امروز درآن شهر باعظمت جز مسجدی نیمه خراب وبك مشت خانه گلی محقر چیزی برجای نیست.

مالی این شهر ارغون خان نواده هلاکو است که طرح شهر درزمان او کشیده شد ولی بعلت درگذشت وی ناتمام ماند وپسرش سلطان محمد خدابنده کاربدررا دنبال کرد وپس از دو سال این شهر تاریخی ساخته وپرداخته شد این شهر دراندك زمانی رونق گرفت وپایتخت ایران و تجارت شرق وغرب گردید.

حافظ ابرو در کتاب تاریخ خود مینویسد:

«قلعه آنرا باسنك تراشیده دیوار نهادند برسردیوار آن چهارسوار پهلوی یکدیگر توانند راند واصل قلعه را مربع نهادند وعرض مساوی .. دوهزار گز دور آن باشد یك دروازه و۱٦ برج دارد.»

معظم‌ترین بنای اسلامی

درمیان این شهر مسجد جامع بزرگ و زیبائی نیز ساخته شد که اززیباترین عمارات جهان شمار میرفته است این مسجد را گروهی آرامگاه سلطان محمد خدابنده مغول میدانند ولی حقیقت اینست که آرامگاه خدابنده مجاور این مسجد است.

بنای این مسجد از نظر عظمت وتزئین و زیبائی معروف جهان بوده است واز مهمترین بناهای اسلامی شمار است بنائی است ۸ ضلعی طول هر ضلع آن ۸۰ گز است وبرروی اضلاع گنبد بلندی قرار گرفته وارتفاع آن ۱۲۰ گز میباشد.

درقسمت بالای ساختمان مسجد دورتا دوراطاقها وغرفه‌هائی ساخته شده است درهر ضلع ۳ طاق وپنجره از اطاقها بخارج بازمیشود اطاقهای پائین بوسیله پله به قسمت بالا راه دارد گنبد از کاشی فیروزه رنك وقسمتهای دیگر باکاشی‌های الوان مزین بوده است.

> همانطور که چندی پیش اطلاع دادیم اداره باستان‌شناسی دست باقدام مهمی زده است وآن عبارت از تعمیر گنبد ومسجد سلطانیه میباشد.
>
> این گنبد که از مرتفع‌ترین ومعظم‌ترین بناهای اسلامی است درشرف انهدام بود وبسیاری از کارشناسان حتی متخصصین خارجی تعمیر وحفظ آنرا غیرعملی می‌پنداشتند
>
> اینك موجب کمال خرسندی است که اداره باستان‌شناسی باتعمیر این شاهکار بزرگ یکی از آثار ذیقیمت معماری اسلامی را از خطر نابودی مصون داشته است
>
> در زیر تاریخچه این شهر قدیمی وگنبد معروف آنرا به اجمال خواهید خواند؛

سقف داخل اطاقهای بالا با کاشی‌های و آجرهای رنگارنك تزیین یافته.

این مسجد محرابی بزرگ وبلند دارد ودراطرافش آیات قرآنی باخطوط برجسته نوشته شده است وبطرز معابد قدیمی بنا نهاده شده است.

سه در نفیس

اولیاریوس سفیر فردریك پادشاه پروس که برای سفارت و معامله ابریشم به دربار شاه عباس دوم آمده مینویسد

«از سه در باین مسجد داخل میشوند که خود درها از نفائس و جواهر عالم محسوب میشود زیرا که مثل درهای کلیساهای ما از چوب وآهن نیست بلکه از فولاد وجوهری سیار ممتاز است در بزرگی وپهنای است در جنب مسجد بواسطه یك پنجره مرطلائی که فاصله شده مقبره سلطان محمد مغول دیده میشود.

این سه در وپنجره از جمله اشیائی که مادر ایران دیده‌ایم ممتاز تر ونفیس تر است وطوری آلات آنرا بهم وصل کرده‌اند که یك پارچه بنظر میرسد هفت سال صنعت کارهای وی این سه در کار کرده‌اند»

مرمت بنا

ازسه سال پیش تعمیرات اساسی این بنا از طرف اداره کل باستان‌شناسی شروع گردیده ودرسال جاری پیشرفت قابل ملاحظه دراین امر مهم صورت گرفته است؛

بقراریکه کارکنان باستان شناسی اظهار میدارند یکی از هدفهای همیشگی باستان شناسی ایران از بدو تاسیس خود تعمیر این گنبد بود که تاسه سال پیش مبدل بویرانه‌ای تاثر انگیز شده تمام پلکانهای آن فروریخته وگنبد این مسجد بزرگ شکافهای عمیقی برداشته بود مردم نادان محل هم باین کیفیت کمك میکردند ودر اطراف آن بجای بناهای زیبا وباشکوه دوران مجد وعظمت آن ساختمانهای گلی روستائی که متصل بمسجد ساخته شده است بچشم میخورد.

تعمیر پلکانها

درراه تعمیر گنبد اشکال مهمی وجود داشت وآن ریزش کلیه پلکانهای مسجد سلطانیه بود وبهمین علت بناها واستادان قادر نبودند خود را برای تعمیر بالای این گنبد سیار مرتفع برسانند وخاکهای انباشته شده که متعلق بچندین قرن بود سد بزرگی در راه تعمیر این بنا بشمار میرفت خوشبختانه درتعمیرات اولیه ساختمان تعمیر یکی از پلکانها تا غرفه‌های بالای بنا خاتمه یافت ودرسال جاری بقیه

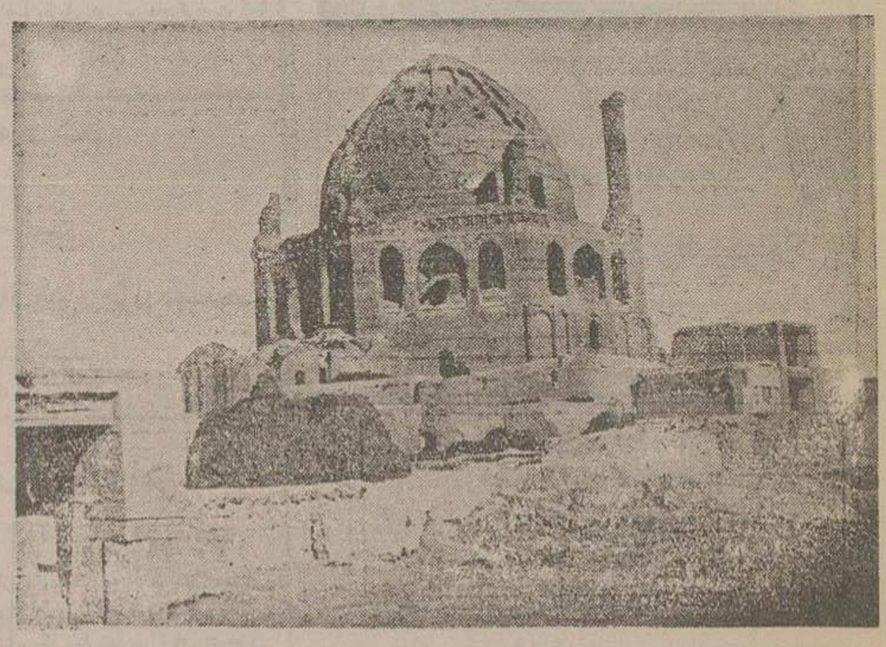

نمای مسجد سلطانیه

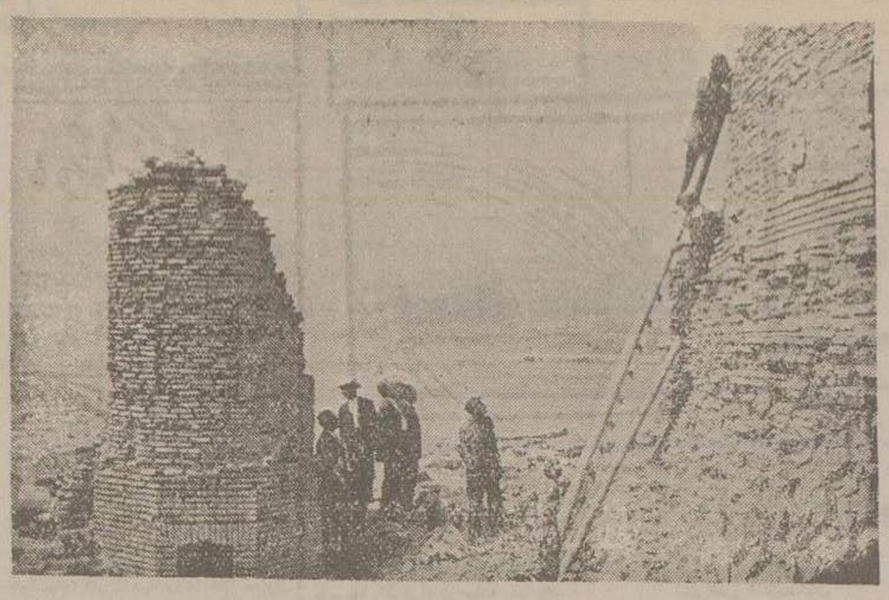

استادان معماربانظارت اداره باستان‌شناسی مشغول تعمیر گنبد سلطانیه‌هستند.
دراین عکس آقای مصطفوی مدیر کل باستان‌شناسی که برای بازدید از محل رفته‌است دیده‌میشود

آنرا تا پائین گنبد انجام دادند و از آن برای صعود بام وحمل مصالح ساختمانی استفاده میشود

تخریب خانه‌های گلی

اداره باستان‌شناسی گذشته از بناهای مشکل دیگری درپیش داشت وآن عبارت از این بود که چگونه ساکنین کلبه‌های گلی مجاور عمارت را از اطراف مسجد دور کرده واطراف آنرا تعمیر ومستحکم وصاف و پاکیزه نماید.

بدین منظور اداره باستان‌شناسی از کمك های فکری معتمدین محل استفاده نمود و باترتیباتی که لطمه بساکنین غیرمتمکن آنجا نخورد وایجاد نارضایتی هم ننماید توانست ساکنین خانه‌های مجاور را بامکان دیگری منتقل کرده وخانه‌های اطراف

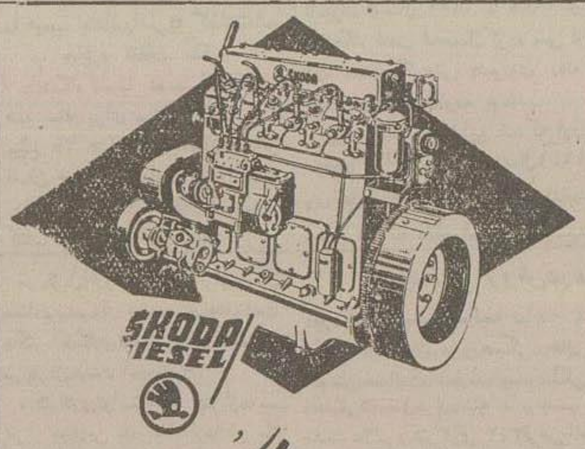

موتورهای دیزل اشکودا نوع S110

۱۰ تا ۱۶ سیلندر با قدرت ۱۰ تا ۱۹۰ اسب بخار و ۱۰۰۰ تا ۱۵۰۰ دور در دقیقه بهترین نوع موتور دیزل برای بکار انداختن انواع پمپ‌ها، تلمبه‌های آبیاری، پمپ‌های چاه عمیق، پمپهای محوری مجهز بکلاچ ودیاتور نیز برای خنك کردن موتور میباشد. لوازم یدکی فراوان باقیمتهای مناسب همیشه در غرفه موجود است

نماینده انحصاری، تجارتخانه محسن جوراپچی. خیابان سعدی - شماره ٤۰۲ تلفن: ۳۳۵٦۰-۳۵۰۰۲ - مرکز فروش، مغازه ایزدی نبش جاجاسدی شماره ۶۲.

STROJEXPORT
PRAHA CZECHOSLOVAKIA

آ-۲٦۱٤٤

کتابخانه اطلاعات

نامه دانشکده پزشکی

نخستین شماره سال پانزدهم نامه دانشکده پزشکی هفته گذشته انتشار یافت شماره مزبور در ۷۹ صفحه است ومتضمن مقاله‌های سودمند و گراورها ونمودارهای پزشکی میباشد چند صفحه نیز مشتمل بر پاره مطالب بهداشتی بزبان انگلیسی مکمل قسمت فارسی شده است. مساعی هیئت تحریریه بخصوص آقای محمد بهشتی صاحب امتیاز ومدیر مجله درانجام این خدمت فرهنگی شایان تقدیر است.

مقایسه با آثار تاریخی اصفهان

از آقای مصطفوی پرسیدم بنظر شما این بناها با آثار تاریخی اصفهان چه تفاوتی دارد در پاسخ اظهار داشتند که:

اولین نکته که هنگام مقایسه این بناها با سایر ابنیه قدیمی بچشم میخورد موقعیت تاریخی است آثار تاریخی اصفهان در دور مرفه وآسایش مردم بنا شده در صورتی که مسجد سلطانیه که درست پس از حمله وحشت انگیز قوم وحشی مغول بنا گردیده وپس از اضمحلال ونابودی ایران بوده است این بنا مرتفع ترین بنای قدیمی ایرانی میباشد واسلوب معماری آن تقریبا بی نظیر والهام دهنده سیاری از ابنیه تاریخ ایران وخارج ایران است

یك آرزو

مدیر کل باستانشناسی اظهار داشت امیدواست که بتوانیم سایر بناهای تاریخی دور افتاده مانند رباط شرف خراسان و مقبره بابالقمان در سرخس و کلات نادری ونظائر آنرا تعمیر کنیم زیرا توجه باین بناها بسیار ضروری است زیرا بناهای شهر های بزرگ تاریخی مثل اصفهان وشیراز و تبریز وغیره که وبیش تحت حمایت ادارات فرهنگ ومورد توجه است ولی این بناهای دور افتاده علت اشکالات اداری ونبودن راه ومتصدیان مطلع وشرایط دیگر تا کنون تعمیر نشده است واگر بآنها توجه نشود دیر یا زود از بین خواهد رفت.

چه خوب بود اگر دولت مقدار ناچیزی از منافع نفت وسایر عوارض واز جمله سهم مختصری از عوارض شهرداری هر محلی را برای تعمیر ونگهداری آثار تاریخی و موزه‌های محلی تخصیص میداد تا بمصرف تعمیر کلیه بناهای تاریخی کشور برسد.

آگهی مزایده اشیاء فرسوده

بنگاه برق تهران فروش ۲۲ قلم اثاثه واشیاء فرسوده وغیر فرسوده خود را از قبیل دو دستگاه ماشین کامانکار وسواری شورلت بدون موتور و دو دستگاه سواری استودبیکر ناش دارای موتور ناقص وشکسته آهنی روغنی ولاستیك توئی وروتر وکوپی وپاکت سیمانی وغیره را بشرح صورت موجود در دایره اموال این بنگاه واقع در میدان ژاله از طریق مزایده کتبی بفروش میرساند طالبین این معامله میتوانند در ساعات اداری باملاحظه اجناس در انبار بنگاه ودریافت صورت شیاء بامشخصات وشرایط شرکت در معامله پیشنهادات خود را در پاکت لاکو مهر شده سر بسته باذکر (پیشنهاد خرید اجناس اسقاطی وغیر اسقاط بنگاه برق) ضمیمه قبض سپرده بمیزان صدی پنج بهای اجناس پیشنهادی که صندوق بنگاه پرداخت شده باشد وباضمانت نامه بانکی که تا پایان روز سی‌ام آذرماه ٤٦ معتبر ونفع بنگاه برق صادر شده باشد وتا آخر وقت اداری روز ۱۱ر۹ر٦۳ بصندوق هیئت نظارت بنگاه بیندازند. پیشنهادات در ساعت هفده همان روز باز وخوانده خواهد شد حضور پیشنهاددهندگان در جلسه مزایده آزاد و بنگاه در رد یا قبول یك ویا کلیه پیشنهادات مختار است.

بنگاه برق تهران

آ-۲٦۳۲۸ ۱-۲

آگهی مناقصه شماره ۲۸۰ مورخ ۳٦/۸/۲۲

اداره کل غله ونان حمل مقدار یا صد تن غله از مشهد به کرمان ودر عین حال از تهران به کرمان را بمناقصه میگذارد. پیشنهادات تا آخر وقت اداری روز نهم آذرماه ۳٦ قبول خواهد شد طالبین برای اطلاع از شرایط مناقصه بمحل اداره واقع در کاخ وزارت دارائی مراجعه نمایند.

آ-۲٦۳۲٦ اداره کل غله ونان

کار وکوشش وزمین مرغوب با آب وآفتاب وقتی دست بدست هم بدهند بهشت ایجاد میشود. کار وکوشش از شما زمین خوب با آب وسند مالکیت متری ۱۱ الی ۲۰ ریال نقد واقساط باما، برای اطلاع از نقشه وچگونگی آن بخیابان شاه آباد پاساژ عملی دفتر سازمان عمرانی وساختمانی کرج شماره تلفن ۳۸۰۰٦ ۳٤۰۷۰ مراجعه فرمائید

آ-۲٦۰٦٤

عدالت اجرا میشود

بقلم ژان مرکز — ترجمه ادیب

- ٤۱ -

شکی نیست که متهمه سعی کرده است افکار واعمال خود را بااصطلاحاتی که از حدود قراردادهای اجتماعی خارج است بیان وتوجیه کند. البته موفقیت حاصل نکرده است واین قهری بود... ولی مسئولیت آنرا قبول میکند و این شایسته توجه وترحم است.

مونتسون عمداً آمسداداری کشید وگفت:

- ترحم!. فقط همین را کسر داشتیم! پس بگوئید عشق به همنوع!... خیال میکنید شکارچی ماهر قتی آمپول سرنك را آماده میکرده این سئوالات وابرای خود طرح کرده است؟

رئیس دادگاه میخواست باز مداخله کند ولی «ژان لوك» مودبانه بطرف «مونتسون» رو کرد. گفت:

- من میتوانم بشما جواب بدهم .. من کاملا معتقدم که این زن هر دو مرد را صمیمانه دوست داشته است معتقدم که محرك عملی که ما باید درباره آن قضاوت کنیم ترحم وعشق بوده است ...

مونتسون نفس عمیقی کشید وچشمهارا بطرف سقف بلند کرد.

«کدرن» بقصد او گفت:

- مسلم است. اینها چیزهائی است که شما نمیتوانید بفهمید!

مونتسون بطوری به نظر به خود اعتقاد داشت که عصبانی نشد. باصدای آرامی گفت:

- خدایا! حق بود که برای عضویت هیئت منصفه یك شرط حداقل شعور وفهم قضائی قائل میشدند!

کدرن باهمان لحن جواب داد:

- کاملا موافقم!

جدال تمسخر وتحقیر بین آنها ادامه داشت و ازهر فرصتی استفاده می کردند.

«ژان» بالحن آرام مثل کسی که بالاتر ازسطح عادی قرار گرفته وحقایق را کاملا دریافته است ادامه داد:

- من معتقدم که این زن برای اینکه بعهد خود وفا کند سختی رنج کشیده است.

آزادی، عشق خود را فدای آن کرده است مخصوصا این اعتراف اورا فراموش نکنید: چه هائی که همیشه آرزو میکرده است داشته باشد!

مونتسون قیافه کسی را بخود گرفته بود که ممکن است هر لحظه کاسه صبرش لبریز شود باسادگی ظاهری پرسید:

- فکر نمیکند که رحم وعاطفه مسیحی حدودی داشته باشد:

کدرن گفت:

- درهر حال شما از حدود آن خیلی فاصله دارید.

- من فاصله زیاد دارم ولی ازسادگی! . من فریب کلمات وانمیخورم من حق دارم به آقای «فلاوبه» بگویم که احساسات لطیف ورقت قلبش اورا از واقعیت خیلی دور میکند.

صحبت از عشق وترحم وبچه‌های کوچك بخودی خود صحنه قشنگی را درنظر مجسم میکند. متاسفانه وظیفه ما خیالبافی وپرواز درروياهای طلائی نیست.

ما باید درباره یك جنایت که با کمال خونسردی وحسابگری صورت گرفته است قضاوت کنیم جنایت زنی که دیگر مرد را دوست نداشته ودرعین حال میخواسته است بهر قیمت ثروت اورا تصاحب کند.

کدرن بالحن تمسخر گفت.

- دوباره قضیه توشد.

«ژان لوك فلاوبه» تبسم حزن آلوده برلب آورد وبه «مونتسون» کرد

- مابر اهنمائی وجدانمان قضاوت میکنیم. من یقین دارم که ثروت «ودرمون» مورد توجه «السیالوندنشتاین» بوده است اما شاید خود را در نگهداری آزمایشگاهی که سالها برای توسعه آنها زحمت کشیده ذیحق میدانسته است.

مونتسون سوتی کشید وگفت:

آفرین!.. زمین متعلق بکسی است که آنرا کشت وزرع میکند! بجبران تمام کشورها متحد شوند!... بعد از استدلال مسیحی باستدلال اجتماعی میرسیم!

کدرن زیر لب گفت:

- با این روحیه چه میشود کرد!

«ژان لوك» ادامه داد:

- من عقیده خودم را میگویم. همچنین متهم که متهمه اگر محکومش کنیم، احتمال دارد خودکشی کند من او را صادق میدانم باوجود این باید جواب بدهم که مجرم است!

حاضرین منتظر همه چیز بودند جز این نتیجه عجیب .... حتی رئیس دادگاه نتوانست تعجب خود را پنهان کند.

- مقصودتان اینست که محکومش میکنید؟

- بله، محکومش میکنم!

«کدرن» نگاه مبهوت خود را بصورت او دوخته بود.

- تا اینجا را فهمیدم ولی حالا دیگر نمیفهمم!

همه حاضرین سرها را بلند کرده بودند. حتی «اواریست» روی صندلی جابجا شده بود.

مونتسون از اینکه میدید از پشت ماسك یك خصم یك متفق ظاهر شده است راضی بنظر میرسید.

سر گرد گرمی را برانداخته بود: مثل اینکه بخود فشار میآورد تا بزه کاریهای این استدلال پیچیده را درك کند.

«کدرن» آشفته تر از سایرین بنظر میرسید.

- ببینم، شما برای تبرئه متهمه بهترین استدلال را کردید وحالا محکومش میکنید؟ این موضوع زیاد منطقی بنظر نمیرسد!

«ژان لوك» گفت:

- میدانم تصور نمیکنم که اجرای عدالت با منطق زیاد سر وکار داشته باشد من سعی کرده‌ام با کمال واقع بینی ماوقع را بررسی کنم از بعضی جهات وتا حدودی از تفکر متهمه را هم فهمیده‌ام حالش میسوزد ولی موقع صدور رای واقع بینی دیگر حرف توخالی میشود، انسان طبق طرز فکری که از دنیا دارد طبق یك فلسفه یا یك کیش ومسلك قضاوت میکند، بنابراین مذهب من بمن اجازه نمیدهد زنی را که یك موجود انسانی را کشته است حتی اگر عالی ترین هدف ولیت را داشته باشد تبرئه کنم.

- واقعا عجیب است!

«ژان لوك» آرامش خود را که نتیجه صفای روحش بود همچنان حفظ کرده بود.

- چطور میتوانم طور دیگری قضاوت کنم وقتی از یك مرد شرافتمند میخواهند که در باره رفتار دیگری قضاوت کند فقط متهم اند جواب بدهد در این شرایط اگر من بودم مثل متهمه رفتار میکردم یا طور دیگری رفتار میکردم، من کاتولیك هستم واگر در آن شرایط قرار میگرفتم هرگز «ودرمون» را نمیکشتم! سر را زیر انداخت وادامه داد،

- یك تجربه در همین نزدیکی ها بمن اجازه داد که با دردورنجی شدید با این مسائل روبرو شوم.

برای من رحم، تردید، عصیان در مقابل دردهائی که بنظر بی نتیجه میرسند قابل قبول است .. ولی تمام این آزمایشها معنائی دارد. حتی آنهائی که نمیتوانیم معناشان را بفهمیم. خداوند است که این دردها را بما تحمیل میکند. فقط خداوند است که زندگی انسان پایان میدهد ما در هیچ حال نمیتوانیم در کار او دخالت کنیم.

«فلیکس» که از ابتدای این تبلیغ مذهبی بیحوصلگی خود را ظاهر میکرد دیگر نتوانست طاقت بیاورد

- واقعا مضحك است! شما گناه همه چیز را بگردن خدا میاندازید کار آسانی است! ما نمیتوانیم کسی را بکشیم! . هیچوجه نمیتوانیم در کار خدا دخالت کنیم! . فقط کشیشان آب تقدس سرسربازان می‌پاشند برای طیاره‌های بمب افکن که با هر بمب صدها بیگناه را میکشند دعای موفقیت میخوانند! آنموقع بآنها میگویند بهیچوجه نمیتوانیم در کار خدا دخالت کنیم؟»

رئیس دادگاه گفت:

- خواهش میکنم.

کار ما را با سیاست مخلوط نکنید!

«فلیکس» فریاد زد

- مرده شور سیاست را ببرد! . برای شما که جای گله نمانده است یك اکثریت خوشگل آماده شده است.

خبرنگاران ما از شهرستانها اطلاع میدهند

واما متاسفانه...

شهرداری زاهدان مدتهایش بمنظور توسعه و تکمیل شبکه برق از هر یك از مشترکین خود مبلغ یکهزار ریال وام گرفت تا با کمك سازمان برنامه پروژه خود را بمرحله اجرا بگذارد و بمردم برق شبانه روزی بدهد. اما متاسفانه باوجوداینکه در حال حاضر مبلغ یکملیون و دویست هزار ریال از این بابت در صندوق شهرداری موجود است ولی هنوز عملا از طرف شهرداری برای توسعه و تکمیل شبکه برق اقدام نشده است.

کارخانه برق از کار افتاد
وشهر در تاریکی مطلق بسر میبرد

طبق گزارش خبرنگار ما از نوشهر چندشب قبل موتور فرسوده کارخانه برق نوشهر ناگهان از کار افتاد و شهر در تاریکی مطلق فرو رفت.

درحال حاضر هنوز اقدامی برای تعمیر موتور کارخانه برق صورت نگرفته ومعلوم نیست چه موقع کارخانه مزبور مجددا تعمیر و مشغول کار خواهد شد.

خبرنگار ما در گزارش خویش مینویسد آقای گرجی فرماندار هنگام ورود بنوشهر وعده داد که در مرحله اول برای تامین روشنائی شهر کارخانه جدیدی دائر خواهد کرد و اینك که موتور فرسوده کارخانه قدیمی هم از کار افتاده است مردم از ایشان تقاضا دارند که برای رفع این نقیصه اقدام مقتضی بعمل آورد.

از یك کارمند بازنشسته تجلیل بعمل آمد و هدایائی بوی اعطا شد

خبرنگار ما از اصفهان اطلاع میدهد.

بمناسبت بازنشستگی آقای احمد انصاری نصرالسلطان یکی از صاحبمنصبان وزارت گمرکات و انحصارات مجلس جشنی با حضور آقایان استاندار، فرمانده تیپ و عده‌ای از روسای دوائر دولتی در باشگاه افسران برگزار شد.

در این مجلس آقایان ذوالفقاری استاندار، انتخابی پیشکار دارائی استان دهم، غفاری رئیس اداره انحصارات و گمرکات و دکتر علوی هر یك پیرامون خدمات صادقانه آقای انصاری نطقی ایراد کردند و چند گلدان نقره و یك آلبوم نفیس و چند هدیه دیگر بعنوان بادبود بوی اهداء نمودند.

آقای احمد انصاری ضمن اظهار امتنان از حضار چکی بمبلغ پنجهزار ریال بآقای استاندار تقدیم نمود تا بیکی از موسسات خیریه اهدا نماید.

در عکس بالا آقای آستاندار هنگام اهداء یکی از هدایای کارمندان اداره دارائی به آقای احمد انصاری دیده میشود.

وسائل جراح بیمارستان تکمیل است
ولی پزشك جراح ندارد

خبرنگار ما از ساری گزارش میدهد: بااینکه براثر مساعی آقای توسرکانی رئیس بهداری راه‌آهن ناحیه شمال وضع بهداری راه‌آهن ساری نسبتاً بهتر شده است مع الوصف کادر پزشکی آن تکمیل نیست و در حال حاضر باوجوداینکه بنابتقاضای رئیس بهداری و موافقت آقای مهندس ودادی رئیس راه‌آهن ناحیه شمال یك اطاق عمل مجهز بوسائل جراحی افتتاح شده است بهداری فاقد پزشك جراح است و درصورت وقوع حادثه‌ای که احتیاج بعمل جراحی باشد اداره بهداری راه‌آهن مجبور است که از جراح بیمارستان شهر استمداد بطلبد.

بسیار بجا است اگر مسئولین امر یکنفر پزشك جراح ماهر ببهداری راه‌آهن ساری اعزام نمایند.

توضیح

چندروز قبل طبق گزارش خبرنگار بیجار باستحضار خوانندگان رسید که آقای اشرف‌زاده شهردار دوماه قبل بتهران عزیمت نمود و تاکنون مراجعت نکرده است.

اینك آقای اشرف‌زاده شهردار بیجار طی نامه‌ای بما نوشته است. اینجانب بنا بتصویب وزارت کشور برای انجام مذاکراتی پیرامون تهیه و اجرای پروژه‌های اصلاحی با سازمان برنامه بتهران آمدم و درغیاب اینجانب سرپرست شهرداری بامور آن اداره رسیدگی می‌نماید:

شهردار گنبدکاوس بخبرنگار ما گفت:
برای خرید اتومبیل آتش نشانی بمرکز میروم
امیدوارم بزودی برنامه‌های اصلاحی خود را بمرحله عمل بگذارم

از گنبدکاوس خبرنگار ما مینویسد چون آقای مهندس سکلر پور شهردار گنبدکاوس قصد عزیمت بمرکز را داشت باین جهت با وی تماس گرفته و در مورد اقداماتیکه قرار است برای بهبود وضع شهر انجام شود با او مصاحبه‌ای بعمل آوردم.

آقای شهردار در پاسخ سئوالات اینجانب اظهار داشت چون وضع خیابان‌های گنبدکاوس بصورت نامطلوبی درآمده و ضمناً این شهر فاقد وسائل آتش نشانی است باینجهت تصمیم گرفته شد که یکدستگاه ماشین کمپرسی برای شن کشی و یکدستگاه اتومبیل آتش نشانی برای اطفاء حریق و آبپاشی خیابانهای شهر خریداری گردد.

این موضوع در جلسات انجمن شهر مطرح گردید و پس از موافقت اعضای انجمن شهر قرار شد که شخصاً برای خرید اتومبیلهای مورد نظر بمرکز عزیمت نمایم.

وی در خاتمه اظهار امیدواری نمود که برای بهبود وضع شهر و انجام برنامه‌های عمرانی و اصلاحی اقدامات مفیدی بعمل آورد.

شکارچیان ماهر!

غلامحسین ایراندوست وشیرین‌زاد که هردو از شکارچیان مشهور صومعه‌سرا میباشند مشغول صید مرغابی بودند که ناگهان گلوله‌ای سهواً از دهانه لوله تفنگ شیرین‌زاد خارج شد و مستقیما بران غلامحسین اصابت نمود.

غلامحسین فریادی کشید وبیهوش نقش بر زمین شد و شیرین‌زاد بدون فوت وقت دوست شکارچی خود را برروی دوش انداخته وپس از ورود بصومعه‌سرا اورا دربیمارستان آمریکائی ستری نمود.

فعلا وضع مزاجی غلامحسین ایراندوست وخیم است و شاید پزشکان پای چپ وی را قطع کنند و در ضمن چون غلامحسین از دوست خود شیرین‌زاد شکایتی نداشت مامورین انتظامی وی را آزاد کردند.

اولین کلنگ ساختمان جمعیت شیر و خورشید سرخ بزمین زده شد

خبرنگار ما از زنجان اطلاع میدهد:

چندروز قبل طی مراسمی اولین کلنگ ساختمان اداره مرکزی جمعیت شیر و خورشید سرخ زنجان بوسیله آقای رزم‌آرا فرماندار زرین زده شد در این مراسم آقایان خلیل رهبری مدیر عامل جمعیت شیر و خورشید سرخ زنجان و تیمسار سرتیپ فیوضی رئیس ستاد سپاه ۲ بیاناتی درباره فعالیتهای خیرخواهانه موثر جمعیت شیر و خورشید سرخ ایران ایراد نمودند.

مراسم مزبور پس از صرف چای و شیرینی پایان یافت در عکس بالا آقای رزم‌آرا فرماندار هنگام زرین زدن اولین کلنگ ساختمان اداره مرکزی جمعیت شیر و خورشید سرخ زنجان دیده میشود.

دستگاه ضدعفونی

خبرنگار ما از مرزن آباد اطلاع میدهد براثر مساعی آقای هورمند مروج کشاورزی کلاردشت یکدستگاه مجهز و مدرن جهت ضدعفونی نمودن گندمهای کشاورزان خریداری و چندروز قبل به کلاردشت وارد شد.

اینك دستگاه درحال حاضر گندم کشاورزان را برضد آفت سیاهك ضدعفونی مینماید: اهالی از حسن توجه نامبرده اظهار سپاسگذاری مینمایند.

سیل‌بندی در مسیر این رودخانه احداث میشود

خبرنگار ما از رفسنجان مینویسد. شهر رفسنجان در مسیر سیل قرار گرفته و بمحض جاری شدن سیل در معرض خطر قرار میگیرد بخصوص در مسیر جاده شوسه رفسنجان و کرمان رودخانه‌ای قرار دارد که هنگام وقوع بارندگی و جاری شدن سیل عبور و مرور از آن متوقف میگردد و مسافرین ناچار مدتها در دو طرف مسیل سرگردان میمانند. چندی پیش آقای ملکزاده فرماندار سابق رفسنجان تصمیم گرفت از فروش گندمهای اهدائی دولت امریکا بسیلزدگان سیل‌بند مناسبی در مسیر رودخانه مزبور احداث نماید.

خوشبختانه این تصمیم هم اکنون بمرحله عمل درآمده است و درحال حاضر عملیات ساختمانی یك سیل‌بند بزرك درچند کیلومتری رفسنجان آغاز شده است.

بزودی انجمن شهر تشکیل میشود
استاندار گفت انتخابات کاملا آزاد است

خبرنگار ما از بابل گزارش میدهد.

چندروز قبل آقای مهدوی استاندار استان دوم وارد بابل شد و در سالن فرمانداری در مقابل عده‌ای از معتمدین و معارف شهر پیرامون انتخابات انجمن شهر بابل نطقی ایراد کرد.

وی در نطق خویش گفت بزودی انتخابات انجمن شهر بابل شروع میشود و من باهالی شهر اطمینان میدهم که این انتخابات صددرصد آزاد است و هیچکس حق دخالت در آنرا ندارد.

واهالی میتوانند هر کس را که مایل باشند بنمایندگی انجمن شهر انتخاب نمایند.

پس از خاتمه بیانات آقای استاندار آقای حاتمی فرماندار نیز بیاناتی درهمین زمینه ایراد نمود و مدعوین سالن فرمانداری را ترك نمودند.

جشن پیشاهنگی

خبرنگار ما از نجف آباد اصفهان طی گزارشی اطلاع میدهد چندروز قبل مراسم جشن پیشاهنگی در محل دبیرستان کشاورزی نجف آباد برگزار شد.

در این مراسم آقایان صدری پور بخشدار، آذری نماینده فرهنگ باتفاق عده‌ای از معتمدین محل و پیشاهنگان همراه بامربیان خود حضور داشتند ابتدا بیاناتی پیرامون پیشاهنگی و اثرات آن در روحیه جوانان ایراد شد و سپس پذیرائی گرمی از مدعوین بعمل آمد.

سیل در میمه

خبرنگار ما از میمه گزارش میدهد چند روز قبل هوای میمه ناگهان منقلب شد و باران شدیدی شروع بباریدن نمود. بطوریکه سیل مهیبی در خارج شهر جریان یافت ولی خوشبختانه خسارتی بمحصولات و خانه‌های زارعین وارد نیاورد.

روسای ادارات دولتی بندرعباس در ملاقات باوزیر بهداری چه گفتند؟

رئیس پست و تلگراف: کارمندان از لحاظ مسکن در مضیقه‌اند باید با آنها زمین داد

رئیس شهربانی: عده‌ای از تبعیدیهای جزیره هرمز باستعمال تریاك معتاد میباشند

رئیس بهداری: سهمیه داروئی نرسیده و از این لحاظ در مضیقه هستیم

رئیس فرهنگ: اگر بجای شیر بدانش آموزان خرما میدادند بهتر بود!

فرماندار کل: تعداد مسلولین بندرعباس زیاد است باید آسایشگاهی احداث شود

وزیر بهداری: قول میدهم اشکالات کار شما را برطرف کنم

هفته قبل آقای دکتر راجی وزیر بهداری بمنظور بازدید از وضع بهداری وارد بندرعباس شد و ضمن بازدید از تاسیسات بهداشتی وضع عمومی شهر را نیز مورد مطالعه قرار داد و در این مورد با روسای دوائر دولتی مذاکرات مفصلی بعمل آورد و اینك گزارش مشروحی که خبرنگار ما از بندرعباس در اینخصوص فرستاده است بنظر خوانندگان عزیز میرسد.

آقای دکتر راجی بلافاصله از پس از ورود به بندرعباس از روسای دوائر دولتی دعوت نمود که برای مذاکره پیرامون وضع عمومی شهر در عمارت فرمانداری حضور بهمرسانند.

ساعت سه بعد از ظهر آقای دکتر راجی در جلسه‌ای که باشرکت عموم روسای دوائر دولتی تشکیل شده بود شرکت نمود.

پست و تلگراف

در این جلسه آقای دکتر راجی ابتدا از آقای فهمی رئیس پست و تلگراف سئوال کرد برای رفع نقائص اداره پست و تلگراف چه اقدامی بعمل آورده‌اید آقای فهیمی در پاسخ اظهار داشت خوشبختانه آقای مهندس اشراقی وزیر پست و تلگراف برای بهبود وضع این اداره نهایت مساعدت را می‌نماید اما آنچه که مورد احتیاج کارمندان دوائر دولتی میباشد زمین برای ساختمان است درحال حاضر وضع کارمندانی که از سایر نقاط ببندرعباس منتقل میشوند از لحاظ مسکن بهیچوجه خوب نیست و درصورتیکه قطعه زمینی برای ساختمان بهر کدام واگذار شود این مشکل نیز حل میگردد.

معتادین جزیره هرمز

در اینجا آقای دکتر راجی در خصوص تعطیل اماکن فساد و شیره کشخانه‌ها از آقای رئیس شهربانی سئوالی نمود. رئیس شهربانی در پاسخ اظهار داشت که خوشبختانه کلیه اماکن فساد تعطیل شده و فعلا در ادارات دولتی کارمند معتاد وجود ندارد ولی چند نفر از تبعیدیهای جزیره هرمز بعلت عدم دسترسی بپزشك هنوز موفق ترك اعتیاد نشده‌اند. آقای وزیر بهداری بآقای دکتر سینا رئیس بهداری بندرعباس دستور داد که یکنفر بهدار باداروی کافی بمحل بفرستد تا بعد بهارا معالجه نمایند.

شرکت تعاونی

در این موقع آقای عبدالحمیدی رئیس سازمان بیمه‌های اجتماعی از آقای دکتر راجی تقاضا کرده که برای تشکیل شرکت تعاونی در بندرعباس باوزارت کار مذاکره نموده و نظر آن وزارتخانه را جلب نماید. آقای عبدالحمیدی توضیح داد که درصورت تشکیل شرکت تعاونی وضع کارگران بهبود محسوسی خواهد یافت.

سهمیه دارو

رئیس ادارهٔ گمرك از وضع ادارهٔ متبوعهٔ خود اظهار رضایت کرد و رئیس بهداری اظهار داشت که فعلا از لحاظ دارو در مضیقه میباشیم و آقای دکتر راجی وعده داد که بمحض مراجعت بتهران سهمیه داروئی بندرعباس را ارسال نماید.

شیر یا خرما

آقای دکتر راجی از رئیس فرهنگ سئوال کرد که آیا مدارس بندرعباس بدانش آموزان شیر داده میشود یا خیر؟ رئیس فرهنگ درجواب اظهار داشت که درحال حاضر بدانش آموزان هر صبح یك لیوان شیر داده میشود ولی اگر خرما میدادند بهتر بود.

ولی وزیر بهداری تاکید کرد که مواد غذائی شیر بمراتب از خرما بهتر است و باید روزانه یك لیوان شیر بدانش آموزان داده شود.

ساختمانهای نیمه‌تمام

رئیس فرهنگ بندرعباس ضمن صحبت از وضع تحصیلی دانش آموزان اظهار داشت که فرهنگ بندرعباس از لحاظ ساختمان در مضیقه است و عملیات ساختمانی چهار آموزشگاه که از طرف سازمان برنامه شروع شده نیمه‌تمام مانده است.

آقای دکتر راجی اظهار داشت که سازمان برنامه هرسال جاری عملیات ساختمانی خود را در سراسر کشور نیمه‌تمام گذاشته است ولی از اوائل سال آینده مجددا شروع بکار خواهد کرد و مسلما در آنموقع ساختمانهای نیمه‌تمام فرهنگی بندرعباس نیز تکمیل و در اختیار ادارهٔ فرهنگ گذاشته خواهد شد.

گرانی گوشت

شهردار بندرعباس ضمن گزارشی وضع شهر اظهار داشت که درحال حاضر بهای گوشت کیلوئی ۵۰ ریال است.

آقای دکتر راجی بشهردار گفت گوشت گرانست و باید بهای آن تقلیل یابد و شهردار نیز وعده داد که برای تقلیل بهای گوشت اقدام کند.

برای مسلولین

آقای شاه‌حسینی فرماندار کل از آقای دکتر راجی تقاضا کرد که چون تعداد مسلولین بندرعباس زیاد است آسایشگاهی در دامنه «کوه گنج» احداث شود.

آقای دکتر راجی اظهار داشت که درحال حاضر برای ساختمان آسایشگاه بودجه کافی نداریم ولی قول میدهم که اعتبار ساختمان یك درمانگاه مجهز برای معالجه مسلولین تامین نمایم.

معادل ده هزار ریال
مشروبات الکلی بسرقت رفت

طبق گزارش خبرنگار ما از رامسر: چندشب قبل مغازه مشروب فروشی آقای «تورینك وارطانیان» مورد دستبرد واقع شد و سارقین معادل ده هزار ریال مشروب و یك قبضه تفنگ شکاری وی را بسرقت بردند.

جریان باداره شهربانی اطلاع داده شد تا نسبت بدستگیری سارقین اقدام شود.

از قرار معلوم صاحب مغازه مزبور بشخصی بنام منصور عقیلی مظنون شده و مامورین درصدد دستگیری شخص نامبرده میباشند.

اعطای نشان پیام

خبرنگار ما از همدان اطلاع میدهد:

بمناسبت اهداء یك قطعه نشان پیام به آقای هروش رئیس اداره پست و تلگراف همدان چندروز قبل بدعوت آقای نصرت‌الملك ملکی فرماندار مجلس جشنی باحضور کلیه رؤسای ادارات کشوری و لشکری برگزار شد.

در این مجلس ابتدا آقای فرماندار از حسن تشخیص آقای مهندس اشراقی وزیر پست و تلگراف اظهار سپاسگذاری کرد و سپس نشان پیام را در میان ابراز احساسات مدعوین بسینه آقای هروش نصب نمود.

مجلس با صرف چای و شیرینی پایان یافت.

در عکس بالا از چپ براست آقای فرماندار رئیس پست و تلگراف در مراسم مزبور دیده میشوند.

۴۸ عدل کالای قاچاق کشف شد
میگویند مقداری از کالای مکشوفه حیف و میل شده است

خبرنگار ما از برازجان طی گزارشی مینویسد هفته گذشته تعداد ۴۸ عدل کالای قاچاق بوسیله مامورین گمرك «ابمخك» در «کتل پور» کشف شد.

کالای مکشوفه پس از تنظیم صورتمجلس به اداره گمرك بوشهر تحویل گردید. خبرنگار ما در گزارش خود نشر اضافه میکند که شایع است قبل از تنظیم صورتمجلس تحویل اجناس قاچاق باداره گمرك مقداری از آن حیف و میل شده است.

---

۱۶۵ — بر باد رفته

اسکارلت که یکمرتبه متوجه سخنش شد و بخود گفت «راست میگوید! مارها دیده‌ام که از بازی کردن و حرف زدن باو بدلذت میبرده و مکرر برایش هدیه‌هائی آورده...

ـ حالا که بقول خودت این موضوع وحشتناك را پیش کشیدیم و تو هم اعتراف کردی که در آیندهٔ نزدیکی انتظار بچه‌ای را میکشی، من دو مطلب را که هفته‌هاست میل داشتم با تو در میان بگذارم میگویم اولین حرف من بتو اینست که در این شرائط برای تو خطر دارد که تنها در شکه برانی. تو خودت هم میدانی وچه بسا مکرر این موضوع را بتو گفته‌اند. اگر شخصا اهمیت باین نمیدهی که برسرت بر نزند و بلائی سرت بیاورند باید به بچه‌ات رحم کنی. نباید کاری کنی که بالاخره رسوائی عظیمی ببار بیاید و آشنایان و دوستان تو خواهی نخواهی مجبور شوند دستشان را بخون عده‌ای سیاه کثیف آلوده کنند. البته نتیجه اینکار هم جز این نیست که عده‌ای دوست و آشنای تو بدست بانکیها اعدام شوند.

ببینم اسکارلت، هیچ تا اینساعت بفکر تو خطور کرده که یکی از علتی که زنها از تو دوری میکنند شاید این باشد که میترسند تو افتضاحی ببار بیاوری و ناچار یکی از پسرهای آنها با شوهر و یا برادر و بالاخره یکی از عزیزان آنها مجبور شود بحمایت تو برخیزد و بی جهت خونش بیاد رود؟ علاوه بر اینها، من اطلاع دارم که اگر افراد این فرقه «کوکلوکس ـ کلان» در نقشه‌های خود کمی تندتر روند، همین بانکیها که آنجا هستند بلائی سرشان خواهند آورد که ظلم سربازان شرمن پیش آنها هیچ باشد! من اگر حرفی میزنم بدان که درست است برای اینکه من دائما با همین افراد سر و کله میزنم و میدانم چه میکنند. ممکنست برای جنوبیها ننك آور باشد، ولی ناچارم این حقیقت را بتو بگویم که این شمالیها با من درست مثل خودشان رفتار میکنند و مرا یکی از افراد خودشان میدانند.

شبی یکی از همین فرماندهان بمن گفت که اگر افراد این فرقه دست از کارهای خود بر ندارند دستور خواهد داد دوباره همه شهر را بسوزانند و هر چه مرد دهست اعدام کنند، علاوه بر اینها، اموال مردم را ضبط خواهند کرد و مالیات سنگین‌تر خواهند بست و خلاصه عرصه را از هر طرف باین مردم تنك خواهند کرد.

اسکارلت ناراحت و مضطرب پرسید:

ـ ببینم تو هیچ از اعضاء این فرقه را میشناسی؟ فکر میکنی تومی ولبرن باهیچ یك...

رت بابی حوصلگی شانه‌های خود را بالا انداخت:

ـ من از کجا بدانم؟ مرا یك آدم مرتد از دین برگشته، یك خارج از مسلك، یك اسکالاواگ میدانند. در اینصورت کجا بمن اعتماد میکنند و حرفی میزنند؟ ولی من آن افرادی را که مورد سوءظن آنها هستند میشناسم و میدانم که این افراد برای همان خوبند که بدارشان بزنند!

در عین اینکه میدانم تو ابداً تاسفی نخواهی خورد که عده‌ای را در راه خودت بکشتن دهی اطمینان دارم در یك مورد متاسف خواهی شد و آن اینکه کارگاهت از دستت برود. از قیافه لجبازت می‌بینم که حرفهای من میخ آهنین بر سنك کوفتن است. در اینصورت تنها نصیحت خودم را بتو می کنم و آن اینکه لااقل هفت تیرت را آماده بهلوی دست خود داشته باش و من خودم تا آنموقع که در شهرم سعی خواهم کرد بهلوی تو باشم و در شکه‌ات را برانم!

ـ رت! راست است که تو... یعنی واقعاً تو از اینجهت پیش من میائی که از من حمایت کنی؟

ـ بله عزیزم، متاسفانه آن روح آقائی و شوالیه گری که در منست باعث میشود که خودم را برای خاطر تو بخطر بیاندازم!

در سخنش اثر کنایه بهفته بود و از چشمانش شرارشیطنت جستن میکرد. باز هم بگفتار خود ادامه داد:

مقالات و گزارشهای خارجی

از نیوزویك — بقلم ارنست ك لیندلی

عدن، لنگر امپراتوری انگلیس است

سلطان یمن میخواهد ولیعهد را از اتهام دست نشاندگی شوروی تبرئه کند

عدن - این شهر، قلعه و پایگاه هوائی لنگر تمام آنچیزیست که برای بریتانیا در خاورمیانه باقیمانده است. عدن بریتانیا را قادر میسازد که بردهانه دریای سرخ کنترل کند و به تحت الحمایه های انگلستان که در کناره شبه جزیره عربستان تا خلیج فارس کشیده است، کمك نظامی برساند.

عدن دومین بندر مهم جهان از نظر تامین سوخت برای کشتیهاست. بطور متوسط در ماه ۵۰۰ کشتی از این بندر سوخت گیری میکنند و انتظار میرود که از این نقطه نظر بمقام اول برسد.

یك برنامه ۷ میلیون دلاری که بمنظور تعمیر و توسعه بندر آغاز شده بود، در حال اتمام است و امکان میدهد که از این بندر کالاهای نفتی حمل شود بالا شگاهیکه تازه خاتمه یافته است در سال ۲ میلیون سوخت کشتی باضافه مواد نفتی دیگر برای بازارهای دریای سرخ و اقیانوس هند تهیه میکند.

بریتانیا فقط یکقسمت از عدن را که ۷۵ میل مربع وسعت دارد مستقیما کنترل میکند. انگلیسها قطعه مزبور را مرا مستعمره مینامند و اعلام داشته اند که در نظر دارند آنرا حفظ کنند.

ارزش استراتژیك عدن برای بریتانیا و جهان آزاد با نفوذ اخیر شوروی به یمن که در کنار این تحت الحمایه قرار دارد بیشتر شده است دوازدهمین محموله اسلحه شوروی چند هفته پیش به یمن وارد شد.

این محموله علاوه بر سلاحهای سبك شامل بیش از ۲۰ تانك توپ و ۳۰ تا ۴۰ هواپیما بود شایعاتی وجود داشت که در میان هواپیماها، جت نیز ارسال شده است ولی چون در یمن فرودگاهی برای جت وجود ندارد شایعات مزبور نادرست از آب در آمد. طبعا ممکن است شوروی ها در آینده به یمنیها جت نیز تحویل دهند.

خطر و تهدید

انگلیسها اسلحه شوروی را یك خطر نظامی در آینده نزدیك شمار نمیآورند آنان گمان نمیبرند که یمنیها بتوانند باسرعت بکار بردن توپخانه تانك یا هواپیما را فرا گیرند. در صورتیکه شوروی «داوطلبان» خود را بفرستد میتوان میان راه یا نیروی دریائی و هوائی جلوی آنها را گرفت.

بهرحال عده ای از افسران یمن در اتحاد شوروی و چکوسلواکی تربیت میشوند و بیش از ۴۰ تا ۵۰ تکنیسین شوروی و چکوسلواکی در یمن هستند و مسکو باینکشور کمك اقتصادی دامنه داری که شرائط آن بسیار سهل است داده است.

خطر اینکه در آینده یمن بیکی از اقمار

بقیه در صفحه نهم

فیلیپس رادیو - برق باطری مدل ۱۹۵۷

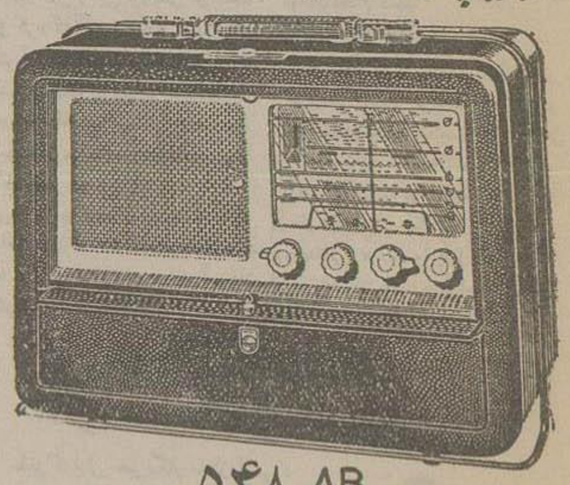

۵۴۸ AB

دارای:
۸ لامپ
۵ موج با موج بلند و موج ۷۵ متر فابریکی آنتن داخلی گردون و قابل امتداد پریز برای گرامافون و بلندگوی اضافی و میکروفون مدرج برق از ۹۰ ولت الی ۲۲۰ ولت ترانسفورماتور برق متناوب.
زیبا - قوی - حساس - محکم - بادوام - بسیار باصرفه

آ - ۲۶۳۱۴

از: مهیار نشات خبرنگار ما در قاهره

نظریات مصریها درباره حوادث اخیر سوریه

باوجود تحولات سیاسی سوریه رهبران آن کشور همچنان روابط نزدیك خود را بامصر حفظ کرده اند

قاهره - با دیگر اوضاع و حوادث خاورمیانه جریانات سیاسی روز را در سرتاسر جهان تحت الشعاع خود قرار میدهد و نام یکی دیگر از ممالك این منطقه در کلیه مطبوعات و مجامع و محافل بین المللی مورد بحث واقع میشود و مجددا متعاقب حوادثی که سال گذشته مقارن همین ایام در مصر روی داد امروز سوریه دچار تحولات و تغییراتی میشود که توجه و اهتمام دول بزرك و کوچك جهان را بسوی خود معطوف میدارد.

شاید بتوان گفت که سوریه تنها کشور عربی است که از روش سیاسی مصر پیروی کرده و میکوشد هم آهنگی خود را در شئون سیاسی - اقتصادی - نظامی و فرهنگی با متفق خویش مصر حفظ و نگاهداری نماید.

از اینرو جا دارد که طرز تفکر و عقیده مردم مصر را نسبت باوضاع کنونی سوریه و کشمکش آنکشور با ترکیه را ذیلا مورد بحث و بررسی قرار دهیم:

توجه اولیای دولت مصر و مردم این کشور نسبت باوضاع سوریه متعاقب تحولاتی که چند ماه پیش در اوضاع سیاسی سوریه رو بداد و بدین ترتیب روابط آنکشور با ممالك باختری تیره و سرد گردید و بالعکس با دول شرقی تقویت گردید فزونی یافته است.

در بدو امر چنین بنظر میرسید که این تحول غیر مترقبه در روش سوریه که بعقیده مفسرین سیاسی غربی تغییر سیاست بیطرفی محسوب میگردید در رویه دولت مصر نیز نسبت بسوریه موثر واقع شود زیرا مصر با وجودیکه روابط خود را با بلوك شرقی توسعه داده ولی همیشه جانب احتیاط و اعتدال را رعایت کرده است از اینرو در آغاز امر نسبت به تحولات سوریه و اینکه زمام امور از دست اولیای امور آنکشور خارج شود و نگرانی های ممالك این ناحیه جامه عمل بپوشد و یك کشور کمونیست ایجاد گردد. تا حدی بیمناك بود ولیکن حوادث بعدی نشان داد که هیئت حاکمه سوریه روابط نزدیك خود را با مصر کما فی السابق حفظ کرده و در تمام امور مشورت لازم را بعمل آورده و تبادل افکار مینمودند.

اگرچه روش سایر ممالك عربی مخالفت صریح و بی پرده با سوریه بود و این رویه تا مدتی ادامه یافت ولی سیاست غرب در این مورد و فشار اقتصادی و سیاسی شدید به سوریه و تحویل اسلحه باردن احساسات ملتهای عرب برانگیخته سوریه بهیجان آورد و بالاخره دول عرب مجبور شدند آنچه را که سابقا به لوئی هندرسن فرستاده مخصوص دولت آمریکا دایر بر نگرانی شدید خود و نسبت باوضاع سوریه بخاطر نشان ساخته بودند چندی بعد در پاسخ استفسار سوریه در این مورد بکلی منکر شوند و همکاری و اتحاد خود را با سوریه یادآور گردند.

بدینجهت میتوان گفت که افکار عمومی در مصر کاملا بر له سوریه و بر علیه دول غربی است و مردم مصر معتقدند که غرب میخواهد حوادث کانال سوئز و حمله بمصر را مجددا تکرار کند منتهی این بار بجای اینکه اسرائیل را آلت اجرای مقاصد خود قرار بدهد از وجود یکی دیگر از ممالك طرفدار خویش یعنی ترکیه استفاده بکند از انور و مردم مصر که هنوز وقایع جنك سوئز را فراموش نکرده اند بشدت مهیج شده اند و از چندی پیش در کلیه مطبوعات و برنامه های رادیوئی بطور عجیبی بر له سوریه ابراز احساسات میکنند در تمام اتوبوس های و تراموا های شهر قاهره نیز اعلامیه هائی که مردم را دعوت به مسلح شدن و حمل سلاح جهت کمك بیرادران سوریه مینماید جلب توجه میکند.

مصریها معتقدند که هدف غرب از مانورهای سیاسی فعلی بر علیه سوریه تحقق مقاصد سیاسی زیر میباشد

۱ - جدا ساختن مصر - ومعتقدند تمام حوادثی که در ممالك عرب رخ داده، منجمله حوادث اردن و قبول طرح ایزنهاور از طرف لبنان بمنظور جدا ساختن مصر صورت گرفته است.

۲ - منصرف ساختن انظار از اسرائیل و معطوف ساختن آن سوریه - یعنی با ایجاد جار و جنجال در این منطقه و تولید بحران بین سوریه و ترکیه بکمکهای اقتصادی و نظامی خویش باسرائیل بدون اینکه جلب توجه ممالك عرب را بنماید ادامه بدهد و با تقویت اسرائیل همیشه دول عرب را تحت تهدیدات دائم خود قرار بدهد.

۴ - ارعاب سوریه و فراهم آوردن زمینه جهت واژگون ساختن حکومت در آنکشور

مخالفت با ترکیه

علل مخالفت شدید مصر را با ترکیه نیز میتوان در نکات زیر خلاصه نمود.

۱ - برسمیت شناختن اسرائیل از طرف ترکیه و همکاری در زمینه های اقتصادی و فرهنگی و تجاری با آنکشور مصریها معتقدند سیاست ترکیه در قبال اسرائیل بی اعتنائی صریح و آشکار نسبت باحساسات و آمال ملی اعراب که اسرائیل را مسبب تمام بدبختیها و مصائب خود در خلال نیم قرن اخیر میدانند محسوب میشود و میگویند هر دیناری که از راه تجارت با ترکیه عاید اسرائیل میگردد صورت گلوله ای در میآید که چندی بعد بسینه یکفرد عرب می نشیند.

۲ - مخالفت مصر و سوریه با پیمانهای نظامی خارجی و عضویت ترکیه در پیمان بغداد و پیمان آتلانتیك شمالی.

مردم مصر معتقدند چنانچه ترکیه صلاح خود را در پیوستن بپیمان های خارجی میداند لااقل باید از فعالیت خود جهت منضم ساختن دول عرب این پیمان منصرف گردد و دول عرب را در اتخاذ خط مشی و روشی که موافق منافع ملی خود تشخیص میدهند آزاد بگذارد.

۳ - حملات دولت و مطبوعات ترکیه بمصر و سوریه و مخالفت باسیاست این دو دولت - مصریها میگویند ترکیه هیچگاه از قضایای ملی ما پشتیبانی نکرده و سابقه نداشته است که در مجامع و محافل بین المللی از مصر و یا اعراب طرفداری بنماید بلکه بر عکس همیشه مخالفت علنی خود را با مصر و زعمای آنکشور ابراز داشته و همه جا بر علیه مصر تبلیغات مینماید و در حال حاضر نیز ترکیه کلیه عناصر مخالف دولت سوریه را پناه داده و در حمله بمصر خاك آنکشور پایگاه هواپیماها و نیروهای انگلیس و فرانسه بود.

۴ - سوابق تاریخی و خاطرات تلخی که مصریها از دوران حکمروائی فرمانروایان و حکام ترك دارند عقیده مصریها انحطاط و بدبختی میهنشان در خلال یکقرن اخیر ناشی از حکومت سلاطین عثمانی و دست نشاندگان آنها بوده است.

پشتیبانی از سوریه

علل طرفداری مصر را از سوریه در نکات زیر میتوان جستجو نمود:

۱ - اندیشه متحد ساختن ممالك عرب

۲ - مقابله با خطر اسرائیل

۳ - اولیای امور مصر و سوریه معتقدند که اتحاد و همکاری دو کشور تا کنون مانع از اجرای نقشه دول استعماری گردیده بدین لحاظ بلزوم ادامه این وحدت و هماهنگی جهت حفظ استقلال خود عقیده مند شده اند.

محافل سیاسی مصر راجع باعزام قوای مصر چنین اظهار نظر میکنند که پیاده شدن نیروهای مصر در خاك سوریه موجب شد که مظاهر اتحاد و یگانگی دو کشور بکاملترین وجهی در دنیا تجلی نماید و اعزام این نیروها جهت برافروختن آتش جنك بر علیه ترکیه صورت نگرفته بلکه عامل استقرار صلح و صفا میان دو کشور خواهد شد.

از تایمز

تونس حق دارد ارتش کوچکی بوجود آورد

اگر غرب احتیاجات تونس را مرتفع نسازد بورقیبه ناچار است به مصر و شوروی متوسل شود

تصمیم دولتهای انگلستان و امریکا مبنی بر ارسال اسلحه و مهمات به تونس در فرانسه اعتراض ظاهرا موجهی بوجود آورده اما باید دانست دلائل این نارضایتی دارای ارزش و اعتبار لازم نیست.

دو سال قبل وقتی که تونس بصورت یك کشور مستقل در آمد این مطلب بعنوان یك حق صحیح و شایسته شناخته شد که دولت فرانسه باید اولین دولتی باشد که تونس از آن اسلحه و مهمات و انواع کمك های دیگر را دریافت دارد و در حقیقت مسئله فرستادن اسلحه و مهمات برای تونس توسط فرانسه مورد موافقت قرار گرفت.

اما حتی الجزائر مانع از اجرای این امر گردید زیرا دولت و مردم تونس نسبت به ملیون این کشور نظر مساعد دارند.

فرانسویها اغلب از این موضوع شکایت دارند که ملیون الجزائر مرزهای تونس را برای عملیات خود مورد استفاده قرار میدهند اما عنوان این مطلب که اسلحه ارسالی برای دولت تونس ممکنست بدست ملیون الجزائر بیافتد منطقی بنظر نمیرسد.

اشکال اساسی در اینست که فرانسویها معتقدند متحدین غربی باید در شمال افریقا سیاست متحد و هماهنگی داشته باشند و در این میان نقش اصلی بعهده دولت فرانسه باشد.

مسلما متحدین غربی باید کوشش کنند که وضع دولت فرانسه در شمال افریقا تثبیت شود و این امر تا حدود زیادی نیز مراعات میگردد.

خطر مصر و شوروی

اما توجه باین نکته ضروریست که تونس اکنون یك دولت مستقل میباشد و حق دارد ارتش کوچکی بوجود آورد و پس از اینکه دو سال برای دریافت اسلحه و مهمات منتظر شده هنوز نتوانسته است نظریات خود را در این باب عملی نماید.

دولت مصر در تابستان گذشته مبادرت بارسال یك محموله سلاح باین کشور نمود و اکنون با کمال اشتیاق انتظار دارد که محموله دیگری بفرستد.

پرزیدنت بورقیبه رئیس جمهور تونس بهیچوجه علاقه ای ندارد که به قاهره و بطریق اولی به مسکو متمایل گردد اما مسلما نمیتواند با دست خالی منتظر بماند بخصوص که بیش از یکماه است مردم کشور خود گفته که مسئله تحویل اسلحه حل شده و بزودی قسمت اول آن از طرف کشورهای غربی خواهد رسید ممکنست فرانسویها ادعا کنند که تونس در اجرای نظریات خود عجله زیاد بخرج میدهد و آنها حاضرند که تمام اختلافات خود را با این کشور در کنفرانس حل کنند ولی این امر بازهم مستلزم تاخیر و درنگ زیادی خواهد بود و این تاخیر برای حل مسائل فوری کشوری که چشم به غرب دوخته هیچوجه صلاح نیست اقدام فوری امریکا و انگلستان بخصوص از آن نظر صورت گرفت که مسائل داخلی دست و پای دولت فرانسه را بکلی بسته است. اگر فرانسویها منصفانه این نظر به قدیمی را بدور بیاندازند که انگلستان و امریکا میخواهند آنها را از صحنه سیاسی شمال افریقا دور کنند آنوقت اقدامات اخیر این دو کشور را مغتنم دانسته و حتی از آن قدردانی خواهند کرد.

آیا عازم انگلستان هستید؟

از وقت پرارزش خود صرفه جوئی کرده
با بی. او. ا. سی پرواز کنید

با بی. او. ا. سی بدون زحمت و بطور سریع مسافرت کنید.
پذیرائی بی. او. ا. سی واقعا مجلل و هیچ نوع اضافه خرج ندارد. از طهران بآبادان و بغداد سرویسهائی وجود دارند که شما را با خطوط بین المللی بی. او. ا. سی مربوط خواهند کرد

برای کسب اطلاعات و تهیه بلیط بشرکت حمل و نقل ایران و ترکیه ۵۹۴ خیابان فردوسی تلفن ۴۵۸۱۱ و ۴۷۲۹۳ و یا بسایر آژانس های مسافربری مجاز مراجعه فرمائید

بی. او. ا. سی. در تمام دنیا
B·O·A·C
از شما خوب مواظبت میکند
BRITISH OVERSEAS AIRWAYS CORPORATION

آ - ۱۲۲۶۳

آ - ۲۶۲۷۲

«آگهی مناقصه» عملیات ساختمانی

اداره کل مهندسی زراعی ساختمان شش باب خانه دو اطاقی و یکدستگاه ساختمان ۷ اطاقی و یکدستگاه اصطبل واقع در کرج را طبق نقشه ها و مدارك موجود در این اداره مناقصه میگذارد

۱ - پیشنهاددهندگان باید مبلغ هفتاد و پنجهزار ریال وجه در بانك ملی ایران شعبه بازار بعنوان سپرده پرداخت نموده و رسید آن با ضمانت نامه بانکی بهمین میزان برای مدت دو ماه ضمیمه پیشنهاد خود نمایند.

۲ - پیشنهاددهندگان همه روزه تا آخر وقت اداری روز دوم آذرماه ۱۳۳۶ باداره کل مهندس زراعی واقع در کوچه تنکابنی پیچ شمیران مراجعه نموده و در مقابل ۵۰۰ ریال نقشه ها و مشخصات موجود را دریافت دارند.

کلیه پیشنهادات روز سه شنبه آذرماه ساعت ۹ صبح در اداره کل مهندسی زراعی قرائت میشود حضور پیشنهاددهندگان در جلسه مناقصه آزاد است اداره در رد و قبول کلیه پیشنهادات آزاد است.

چنانچه برنده مناقصه از عقد قرارداد خودداری نماید سپرده وی بنفع اداره کل مهندسی زراعی ضبط خواهد شد.

آ - ۲۶۳۲۰ — رئیس اداره کل مهندسی زراعی

قابل توجه وزارت کشاورزی و سازمان برنامه

این جانب مدت ۱۵ سال است که با ۵۰ نفر برزگر و کشاورز در همدان مشغول کشاورزی بوده و از اینراه بکشورم خدمت میکنم متاسفانه در اوایل امسال کلیه زراعت و تخم چغندر و سایر کشت این جانب را سیل خانمان بر انداز از جا کند و مرا دوخسارت زیادی وارد آورد که پرونده آن در اداره کشاورزی همدان موجود است.

چون قادر بجبران خسارات وارده نبودم چندین بار از مقامات مربوطه تقاضای کمك نموده ام که بدبختانه تا کنون نتیجه ای نگرفته ام.

اینك بدینوسیله از وزارت کشاورزی و سازمان برنامه تقاضای کمك فوری مینمایم که تا وقت نگذشته زراعت توانم بزراعت خویش توسعه داده و خود و ۵۰ کشاورزی را که در اختیار دارم از بدبختی و فلاکت نجات دهم

همدان - اسمعیل جباری

آ - ۲۶۳۳۶

جلد دوم — ۱۶۶

- وچرا اینکار را میکنم؟ البته بخاطر عشق فراوانیست که نسبت بدارم! بله خانم کندی، مدتهای متوالی است که من از دور واله و شیدای تو هستم و ترا تا مرحله پرستش دوست میدارم! امتنهی چون آدم شرافتمندی هستم درست مثل آقای اشلی ویلکز، از اینجهت این علاقه را از تو پنهان کردم، افسوس میخورم که شما همسر مرد دیگری هستید و شرافت مانع میشود که خودم را بشما نزدیك کنم! باینحال همانطور که گاهی در وجدان آقای ویلکز نقصانی حاصل میشود و دست از پا خطا میکند منهم خیال دارم که جلوی احساس آتشینم را آزاد بگذارم ...

یکمرتبه اسکارلت دستش را گرفت و رشته سخنش را برید:

- ترا بخدا آهسته باش! مردم می بینند و حرفهای ترا میشنوند. گفتی که میخواستی دو موضوع را بمن بگوئی یکی دیگر چه بود؟

- چطور؟ تا موضوع عشق و دلباختگی بمیان میآید مطلب را عوض میکنی؟

رویش را برگرداند، در صورتش اثر تمسخر نمودار بود ولی رفته رفته میرفت که جدی شود:

- موضوع دیگری که میخواستم بتو بگویم موضوع این اسب بود. اسب لجوجی است و دهنه ای مثل آهن دارد فکر میکنم موقع سواری ترا خسته کند، اینطور نیست؟ اگر یکروزی این اسب برداشت میتوانم بتو اطمینان بدهم که نمیتوانی جلویش را بگیری و اگر این درشکه در چاله ای افتاد و برگشت، حتم بدان که اول بچه ات را خواهد کشت و بعد شاید خودت را...

ما باید همیشه با احتیاط پشت این درشکه بنشینی و نگذاری من اسبت را با یك اسب رام و سر بزیر دیگر عوض کنم.

اسکارلت نگاهی بچهره آرام و غیر قابل تفسیر رت انداخت و ناگهان آتش خشمی که در بهادش هنوز شعله ور بود خاموش شد. حتی آن افسردگی و رنجشی که از شنیدن داستان آبستنی خود باو دست داده بود از یاد برد. این مرد آدم بدی نبود؛ همانکسی بود که چند لحظه پیش، در همان هنگامیکه آرزو میکرد مرگی ناگهانی سراغش بیاید در تسکین آلامش مددکار شده بود. حالا هم از خیال او غافل نمی نشست بفکر این بود که اسبش را تغییر بدهد مبادا حادثه ناگواری برایش پیش بیاید یکنوع احساس امتنان نسبت باو وجودش را در بر گرفت. آرزو میکرد دانکاش این مرد همیشه اینطور بود؟

سر تر را تکان داده و گفت،

- راست است از اندن این اسب کار مشکلی است بعضی مواقع از بس مجبورم افسار را بکشم دستم درد میگیرد رت؛ هر چه رصلاح میدانی همان کار را بکن!

چشمان رت از شیطنت برق زد:

- خانم کندی، این بار می بینم که رفتاری شبیه من و مثل خانمها کردی این دفعه دیگر از آن جنون لجبازی و ارباب منشی تو اثری نبود. واقعا میبینم که خیلی مشکل است ارتاك پیچیده ای، یك چوب حسابی درست کرد!

- یعنی چه؟

- یعنی اینکه ترا آدم کرد!

یکمرتبه صورت اسکارلت از عصبانیت برافروخت و آن جنون قبلی بوجودش باز گشت!

- زود باز درشکه من پیاده شو و برو گمشو! اگر معطل کنی با این شلاق بر سرت میزنم. من احمق را بین که حرفهای ترا باور کردم و خیال میکردم آدم شده ای! هیچ فایده ای ندارد، تو عوض بشو نیستی الریت

از نیورویك

آتش هیجان انگیزترین حادثه عشقی عصر حاضر خاموش شد

روسلینی به موفقیت و محبوبیت اینگرید برگمن رشك میورزید و از شکست فیلم‌های خود ناراضی بود

زمستان سال قبل یکروز اینگرید برگمن در مجلس دوستانه‌ای که دور بخاری سالن پذیرائی منزلش برپا شده بود گفت «خیلی دلم میخواهد مردم میتوانستند بین هنرمند و زن فرق بگذارند.

من خودم خیلی سعی کرده‌ام لکن موفق نگردیده‌ام»

وقتی ستاره هنرمند سوئدی در سال ۱۹۵۰ هفت روز قبل از طلاق از همسر قبلی خود و چهار ماه قبل از اینکه با روسولینی ازدواج کند از او کودکی به دنیا آورد. پیش بینی میشد که زندگی آینده این ستاره محبوب ملو درام جالبی خواهد بود عکاسان و مخبرین روزنامه‌ها برای اینکه از بچه نامشروع روسولینی که در باغ کلینیك مارگریتای ایتالیا به دنیا آمده بود عکس بردارند با پلیس زد و خوردها برپا انداختند، جاروجنجال‌ها برپا شد تا آنجا که جریان عشق نامشروع برگمن حتی بمجلس سنای امریکا هم کشیده شد و سناتور ادوین جانسون پشت تریبون مجلس از اینگرید بعنوان «الهه مطرود هولیوود» نام برد و رسما از مجلس سنا خواست دولت را ناچار کند که اینگرید برگمن را برای همیشه از حق مراجعت بآمریکا محروم سازد.

لوئلایار سوئز روزنامه نگار جنجالی هولیوود جریان را بطور هیجان انگیزی بزرگ کرد و اتفاقا بعنوان بزرگترین پرجنجال‌ترین سوژه سال شناخته شد.

با گذشت زمان چیزی از حدت این جاروجنجال کاسته نشد. در سال ۱۹۵۲ وقتی اینگرید برگمن «پیا» دختر خود را که تحت تکفل دکتر لیندا ستورم شوهر سابقش بود بخانه روسلینی در ایتالیا دعوت کرد تا او را ملاقات کند کار به دادگاه کشید و پیاپی رسما در دادگاه اعلام کرد که «من دیگر مادرم را دوست ندارم و نمیخواهم با ایتالیا بروم چون او واقعا بفکر من نیست

آتشی که خاموش شد

البته بیاد تابستان گذشته وقتی که ۱۸ سال داشت و نام جنی آن تغییر نام داده بود بدیدار مادر رفت و منظره آشتی کنان آنها بسیار هیجان انگیز بود اتفاقا چندی بعد شایعاتی منتشر شد که جنی با فرانکو برادرزاده روسلینی روابط عاشقانه برقرار کرده پدر جنی با عصبانیت گفته بود «من از این فامیل اصلا متنفرم» و بجنی دستور داده بود فورا تردد وی را مراجعت کند

کم کم آتش آن عشق هیجان انگیز: که بعنوان یکی از بزرگترین حوادث عشقی پرسوز و گداز عصر حاضر شناخته شد، در دل روسلینی جذاب و گرم پا و سردی گرائید و عشق اینگرید برشانه‌اش بارسنگینی شد.

دوستان آنها میگفتند روسلینی بر موفقیت و محبوبیتی که اینگرید از فیلم «چای و سمپاتی» بدست آورده بود سا

از «برگمن» رومیگرداند و به سوئالی رومیاورد

رشك میورزید درحالیکه پس از فیلم «استرومبلی» خود روسیلینی مکسب هیچگونه موفقیت هنری یا تجارتی نائل نیامد.

«استرومبلی» همان فیلمی بود که حادثه عشقی بین اینگرید و روسلینی را بوجود آورد.

منشی سیاه‌چشم

زمستان گذشته وقتی اینگرید برای دریافت جایزه «اسکار» بهترین هنرپیشه زن سال که برای بازی در فیلم «آناستاسیا» بوی اعطاء میگردید، وارد نیویورك شد مخبرنگاران گفت «زندگی مسیار خوبی دارم و اندازه آنچه که دلم میخواهد پشیمان نیستم» لکن چهار ماه پس از این جریان داستان عشقی اینگرید و روسلینی به هیجان‌انگیزترین قسمت خود رسید چون به اینگرید خبر دادند روسلینی که برای تهیه یك فیلم مستند بمبئی رفته دیوانه‌وار عاشق منشی خود سوئالی؟ زنی سیاه‌چشم که شوهر و دو بچه دارد شده است.

روابط عاشقانه بین سوئالی و روسلینی جدا مورد تکذیب روسلینی و حتی خود اینگرید قرار گرفت سه هفته قبل سرانجام دودلداری بار دیگر در پاریس بهم پیوستند لکن هفته قبل یکبار دیگر روسلینی ۵۳ ساله و اینگرید ۴۰ ساله در رم اعلام کردند که قانونا از هم جدا شده‌اند:

بلافاصله روسلینی عازم پاریس شد تا سوئالی محبوب جدید خود را ملاقات کند سوئالی هم در این حرکات خاك هند را ترك کرد و به پاریس رفته بود غزال زیبای هند اکنون شش ماه است که باردار میباشد و برای گرفتن طلاق با همسر خود کشمکش دارد. اینگرید نیز از آنسو رهسپار لندن شد تا در فیلم جدیدی شرکت جوید روزنامه های سوئدی مینویسند زیبای سوئدی زودی با یك کارگردان ثروتمند سوئدی بنام لارس اشمیت ازدواج خواهد کرد و این بود پایان داستان!

عدن لنگر امپراتوری انگلیس است

بقیه از صفحه هشتم

شوروی تبدیل گردد، واضح و آشکار است

علائم دلگرم کننده‌ای وجود دارد که حکمران یمن، امام کهنسال و بیمار، از خطر آگاه میشود وی اخیرا از یك کمیسیون تحقیق و بررسی آمریکائی استقبال کرد واشنگتن تصمیم گرفته است که بیمن یك برنامه عمرانی پیشنهاد کند این برنامه نسبت پیشنهادهای شوروی محدوداست بنظر میرسد امام میخواهد مارك شوروی را از روی ولیعهد که مسئول عمده افتادن یمن بدام شوروی است، بردارد.

درنتیجه تشکیل فدراسیون

خطر بزرگی که بریتانیا را تهدید می کند عبارتست از:

۱- درخواست اعراب تحصیلکرده برای ایجاد حکومت ملی - بدیهی است عده این افراد کم است لیکن رو بتوسعه میرود.

۲- نهضت «پان عربیسم» رهبری مصر ضمنا بلندپروازی و جاه‌طلبی عربستان سعودی را نیز برای بلعیدن شیخ نشینهای ساحل یا بدور نظر گرفت.

درخواست استقرار حکومت ملی خاصه در عدن با آنکه پیش پا افتاده‌ترین شیخ نشینهاست، شدیداست.

انگلیسها اعراب عدن را که خواستار تحصیلات عالی هستند، تشویق میکنند تا بدانشکده‌ها و مدارس فنی بریتانیا و سودان بروند.

با اینوصف عده معدودی باخرج خود بقاهره میروند و عده‌ای از مریدان عبدالناصر بعنوان معلم بعدن آمده‌اند.

حکمران جدید انگلستان، سر ویلیام لوس که مدتها در رأس امور اداری سودان قرار داشته و خبره است. مردی ترقی خواه. گرچه دیر است با اینوصف انگلیسها برای هیچ و اقتصاد، بهداشت و فرهنگ کسانی که تحت قیمومیت آنها هستند اقداماتی میکنند

اغلب شیخ نشینها سیار فقیرند و فقط بامید یافتن نفت هستند و شاید این امید نیز واهی باشد.

اگر این شیخ نشینها میخواهند از بلعیده شدن بوسیله همسایگان نیرومند خود نجات یابند، باید شاید فدراسیونی تشکیل دهند با اینوصف پیشنهاد بریتانیا برای تشکیل فدراسیون با سردی تلقی شد و اکنون از دستور روز خارج شده است

آدولف چیست؟

بانوان کدبانو و خانه‌دار و کافه رستورانها منتظر آگهی بعدی باشید

طبقه جدید (۵۳) میلوان جیلاس

فصل ششم. استبداد فکری

کمونیسم معاصر که بنحوی روزافزون یك طرفه و محدود میشود، هر روز موضوعات نیمه حقیقی بیشتری بوجود میآورد، میکوشد آنها را توجیه کند. در نظر اول، چنین مینماید که نظریات آن، هریك به تنهائی، درست است. ولی کمونیسم معاصر بنحوی چاره ناپذیر آلوده به دروغ شده است. نیمه حقیقت‌های آن با افراط و مبالغه کشیده و بحد یستی تنزل کرده است؛ هرقدر که بیشتر با دروغ آمیخته میشود، بیشتر انحصار رهبران خود را بر جامعه و بدین ترتیب برخود ایدئولوژی افزایش میدهد.

✿✿✿

این موضوع که مارکسیسم یك روش همگانی و عمومی است، موضوعی که کمونیسم ملزم است بر آن اتکا کند، درعمل میباید باستبداد درهمه زمینه‌های فعالیت فکری و معنوی بیانجامد.

اگر اتمها برطبق نظریه مارکس - هگل، یا برطبق نظر بهجمع ضدین و تحول بطرف اشکال عالیتر رفتار نمیکنند فیزیکدان بیچاره چه میتواند بکند؟ بستاره‌شناس چه ربطی دارد که عالم کل بدیالکتیك کمونیسم علاقه‌ای نشان نمی دهد؟ اگر گیاهان برطبق تئوری لیسنکو، استالین درمورد هماهنگی و همکاری طبقات در یك جامعه «سوسیالیستی» رفتار نمیکنند گناه زیست‌شناس چیست؟ از آنجا که برای این دانشمندان طبیعاً دروغ گفتن غیرممکن است، باید از عواقب «ارتداد» خود بزحمت بیفتند، آنها بخاطر آنکه کشفیاتشان مقبول افتد، باید کشفیاتی «مطابق با فرمول‌های مارکسیسم - لنینیسم» بعمل آورند.

علما همواره دچار این مشکل هستند که آیا نظریات و اکتشافاتشان بعقاید رسمی لطمه خواهد زد یا نه. بنا براین مجبور بفرصت طلبی و سازش در زمینهٔ علمی هستند.

همین امر درمورد سایر روشنفکران نیز صادق است. کمونیسم معاصر از بسیاری جهات بازمانده محدودیت فرق مذهبی قرون وسطی است.

تفسیرات ژوان دوچیچ شاعر صربی بر کالونیسم (آئین کالون مصلح مذهبی فرانسوی در دوران اصلاح مذهبی) که در کتاب او «غم‌ها و آرامش‌ها» نوشته شده بنظر میآید که با محیط فکری یك کشور کمونیست بی ارتباط نباشد:

«...و این کالون حقه‌قدان و واضع اصول جزمی، آنچه را که بر روی توده هنرمها نمی‌سوزانید و خاکستر نمیکرد بسختی وارد روح مردم ژنو مینمود. او ترك دنیای مذهبی و پارسائی خشك و آمیخته باعذاب را در نقاط و محل هائی معمول کرد که حتی امروز هم سرد و تیره است بهال نفرت را نسبت بهر چه شادمانی و حال و نشاط است در دلها نشاند و فرمان منع شعر و موسیقی را صادر کرد. او بعنوان مرد سیاسی و جباری که در راس جمهوری قرار داشت، قوانین آهنین خود را مانند قیدی بدور زندگانی مردم کشید و حتی عواطف خانوادگی را تنظیم کرد.

از میان همه شخصیتهای دوران اصلاح مذهبی، کالون شاید سنگدل ترین انقلابیون است، و «کتاب» او ملول‌ترین و افسرده‌ترین دستور زندگانی است ....

کالون یك رسول و حواری جدید مسیحی نبود که آرزوی تجدید ایمان راهبان خلوص سادگی و شیرینی نخستین آن، داشته باشد. کالون یك زاهد و مرتاض «آرنوسی» بود، که ضمن قطع رابطه با آئین متداول، از عشق، اصل اساسی عقاید خود، هم بریده بود.

او مردمی بوجود آورد، جدی و پر از فضائل، ولی ضمناً پر از تنفر از زندگی و پر از بی اعتقادی بخوشبختی. مذهبی خشن‌تر و مردمی ترسناك‌تر از این نیست. کالون از مردم ژنو اشخاص فالج و زمینگیری ساخت که برای همیشه از درك هر لذتی ناتوان بودند. در دنیا هیچ مردمی را مذهب دچار چنین سختی و ملالی نکرده است. کالون یك نویسنده مذهبی برجسته بود و برای خلوص و پاکی زبان فرانسه همان اهمیتی را داشت که لوتر مترجم انجیل، برای زبان آلمانی. ولی او همچنین موجد یك تئوکراسی (حکومت مذهبی) بود که کمتر از سلطنت پاپی شباهت بدیکتاتوری نداشت.

او در حالیکه اعلام میکرد شخصیت روحی انسان را آزاد میکند، شخصیت مدنی انسان را بدرجه بدتر بن و سیاهتر بن بردگی‌ها تنزل میداد. او مردم را سرگردان کرد و توانست زندگی را بهیچ روی درخشان‌تر سازد چیزهای زیادی را تغییر داد ولی هیچ چیز را تکمیل نکرد، و بهیچ چیز کمك نکرد استندال (نویسنده فرانسوی) تقریبا ۳۰۰ سال پس از کالون در ژنو، مردان و زنان جوان بسیاری را دید که فقط در باره «راهنما» و خطبه آخر بن او صحبت میکردند و تا چه حد دلشان با این خطبه آشنا بود.

کمونیسم معاصر همچنین شامل عناصری از محدودیت جزمی پورتن‌های دوره کرمول و عدم اغماض سیاسی ژاکوبن‌ها است ولی تفاوتهای اساسی وجود دارد. پورتن‌ها سخت بانجیل اعتقاد داشتند و کمونیستها به علم معتقدند. قدرت کمونیسم کاملتر از قدرت ژاکوبن‌هاست علاوه بر این اختلافاتی در مورد امکانات آنها وجود دارد؛ هیچ مذهب یا دیکتاتوری قادر نبوده است مانند سیستم کمونیست چنین قدرت همه‌جانبه و منحصری را ایجاد کند.

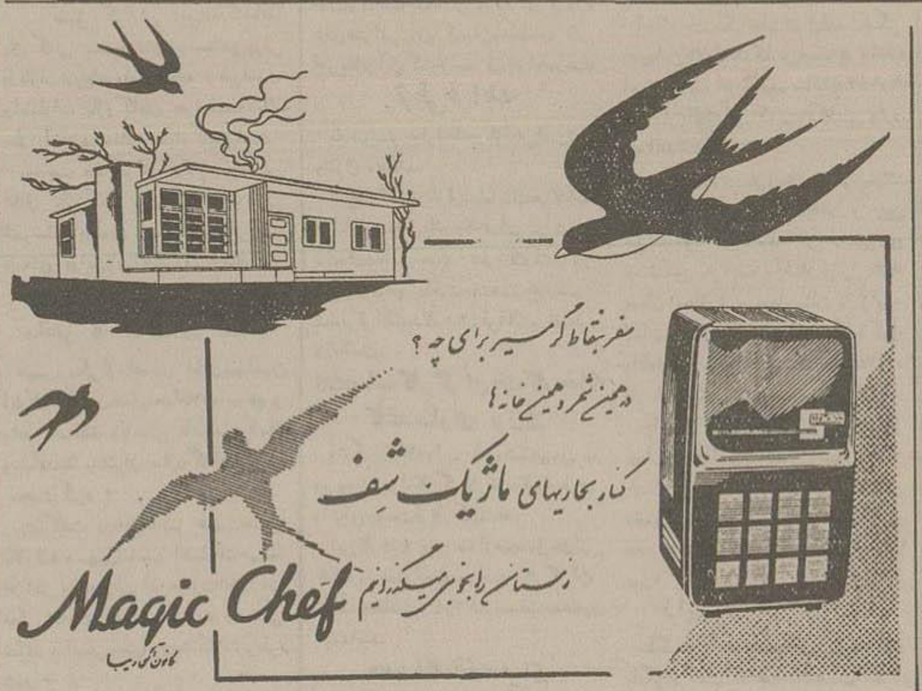

نماینده انحصاری شرکت سهامی فیروز خیابان سعدی

مرکز فروش - فروشگاه آذرین خیابان نادری و سایر مغازه‌های معتبر

آ-۲۶۲۹۲

تراکتور کشاورزی اثرناش ۶۵۰-د

INTERNATIONAL 650-D TRACTORS

قوی - محکم - حداقل مصرف

تراکتور کشاورزی جدید اثرناش که موفقیت جهانی داشته و دارد با قدرت خارق العاده خود سخت‌ترین کارها را در کمترین مدت انجام میدهد و بادقتی که در ساخت آن بکار رفته برای مدت طولانی تری بشما خدمت مینماید.

INTERNATIONAL HARVESTER

نماینده انحصاری در ایران

شرکت سهامی جهانموتور خیابان سعدی کوچه نهم تلفن ۵۰۶۵۸-۵۰۶۵۸

آ-۲۶۳۰۶

هفتهٔ سه پرواز از تهران

یکشنبه‌ها، سه‌شنبه‌ها، چهارشنبه‌ها

ساعت ۸ و نیم صبح

ك.ال.ام KLM

برای کسب اطلاع به ك. ال. ام توسط

پرس اکسپرس تلفن ۴۴۲۹۱ و

آژانسهای مجاز مراجعه فرمائید

شرکت پرس اکسپرس تلفن ۴۴۲۹۱

شرکت اسکای ویز تلفن ۴۷۸۵۷

تهران تراول آژانس تلفن ۴۱۸۹۱

شرکت سائی تلفن ۴۱۷۳۶

شرکت لوالت اکسپرس تلفن ۴۷۲۷۰

آگهی مناقصه خرید لوله چدنی

سازمان برنامه بنمایندگی از طرف شهرداری کازرون خرید مقداری لوله چهار انچی چدنی و لوازم مربوطه موجوده در تهران را از طریق مناقصه خریداری مینماید.

علاقمندان میتوانند از تاریخ ۳۰ر۸ر۱۳۳۶ صورت ریز لوازم مورد نیاز را از دفتر موسسه مهندس مشاور لیچفیلد و اشتینگ واقع در خیابان اراك تهران دریافت نمایند.

پیشنهاددهندگان باید پیشنهادات خود را تا ساعت ۱۰ صبح روز نهم آذرماه ۱۳۳۶ بپوست ضمانت نامه بانکی بمبلغ حداقل ۵ درصد مبلغ کل پیشنهاد بمدت سه ماه و قابل تمدید برای سه ماه دیگر بتقاضای اداره حسابداری امور اجتماعی سازمان برنامه در مقابل رسید تسلیم دفتر موسسه لیچفیلد و اشتینگ بنمایند.

پیشنهادات واصله در ساعت ۱۱ همان روز در قسمت عمران امور اجتماعی سازمان برنامه باحضور پیشنهاد دهندگان بازوقرائت میگردد

سازمان برنامه در رد و قبول یك و یا تمامی و یا یکقسمت از هر پیشنهاد مختار است.

سازمان برنامه

آ-۲۶۲۳۰ ۱-۲

۱۶۷ — بر باد رفته

یك ذره مسرت نمیشود. تو درست مثل... بهر حال زود پیاده شو و گرنه فرباد میکشم!

رت از درشکه پیاده شد. با خونسردی بطرف اسبش رفت و افسار آنرا از پشت درشکه باز کرد بعد نگاهی بطرف غروب آفتاب افکند. چشمانش او را تمسخر میکرد و در همان حال که اسکارلت براندن درشکه ادامه میداد میتوانست این اثر استهزا را ببیند.

آری این مرد بی تربیت بود، حقه باز بود، قابل اعتماد نبود. هیچوقت نمیشد در مقابل او اسلحه را بزمین انداخت، همیشه میبایستی در برابرش حالت دفاع داشت. در عین حال شباهت زیادی بیك نوع مشروب سکر آور داشت، یك کنیاك حادی که نمیشد بآسانی او را سر کشید!

طی گذشت این ماهها، اسکارلت بنوشیدن کنیاك عادت کرده بود. وقتی دیر وقتهای غروب، خسته از باران و فرسوده از کار، نیمه جان بخانه برمیگشت هیچ چیزی نمیتوانست او را سرحال آورد و خوشحال کند جز چند جرعه از طری کنیاکی که در کشو گنجهٔ لباس خود پنهان کرده بود. کشو را با دقت زیاد قفل میکرد مبادا فرانك و یا از او خطرناکتر مامی بفهمد دکتر مید هیچگاه بفکرش نمیرسید که او خود را بالکل معتاد کرده. وگرنه باو میگفت که زن در شرائط او خطرناك است چنین کاری کند علاوه بر اینها دکتر مید هیچوقت نمیتوانست تحمل کند که یك زن محجوب و شرافتمندی خود را بمشروبی عادت بدهد حداکثر مشروبی که زنانی در شرائط او اجازه داشتند بیاشامند شراب بود نه کنیاك. بعضی مواقع در ضیافتهای عروسی زنی اجازه داشت که گیلاسی شامپانی یا وقتیکه بسرماخوردگی شدید مبتلا میشد جامی از «تادی»(۱) داغ سر بکشد و مستقیم از آنجا بر تختخواب برود البته زنان سیه روز فراوانی بودند که ابتلاء بمیخوارگی داشتند و این افراد جزء ننگ خانواده محسوب نمیشدند. نظائر زنانی که دیوانه بودند و باطلاق گرفته بودند و یا افرادی که هم عقیده با میس «سوزان ب آنتونی»(۲) شده و میگفتند که زنها هم میبایستی رای بدهند در هر حال با وجود اینکه خیلی چیزها بود دکتر میداز اسکارلت ایراد میگرفت و بدش می آمد با اینحال هیچگاه نمیتوانست سوء ظن برد که اسکارلت لب بکنیاك میزد.

اسکارلت بخیال خود این کشف را کرده بود که یك گیلاس کنیاك خالص قبل از شام در بهبود حال او مؤثر واقع میشد و برای از بین بردن بوی دهان خیلی راهها بود از آنجمله غرغره کردن ادو کلن یا جویدن تنباکو وغیره بارها بخود میگفت «چرا این مردها ایرادهای احمقانه بنوشیدن مشروب میگیرند. اگر الکل بد است چرا خودشان میخورند و هر وقت دلشان بخواهد مست میکنند؟

چه بسیار شبها که فرانك بپهلویش خوابیده و نفیر خوابش بلند بود آنوقت خودش با این دندان و آن دندان میغلتید و خوابش نمیبرد. ترس از فقر، وحشت از بانکیها؛ تنك شدن دلش برای «تارا» و علاقمندی بدندان اشلی همه بسویش هجوم برده فکر میکرد که اگر بطر کنیاك نبود قطعا دیوانه میشد و سر بصحرا میگذاشت اما در همان لحظه که جرعه‌های داغ و سوزنده از گلویش پائین میرفت تمام رنجها و غمها فراموشش میشد پس از سه جرعه زیر لب بخود میگفت «درباره این مسائل فردا فکر خواهم کرد و آنوقت چشم بر هم مینهاد و بخواب میرفت ولی چه بسیار شبها که حتی کنیاك هم تاثیری نمیبخشید و هنوز اندوه جانفرسا قلبش را در هم میفشرد غمی که حتی از ترس از دست دادن کارگاه هم قویتر بود و آن ترس دوباره بر گشتن تارا بود.

(۱) Toddy مشروبی شبیه بعرق که از شیره خرما میگیرند.

(۲) Susan B. Anthony

روزی تراشی روزانه خود را با خمیر ریش پالمولیو بصورت صابون بکار ببرید

خمیر ریش پالمولیو دو نوع است با کف و بدون کف هر دو را امتحان کنید و هر کدام را ترجیح میدهید انتخاب فرمائید برای سریعتر و راحت ترین صورت تراشی از دستورات ساده زیر پیروی نمائید

۱- صورت خود را با آب و صابون شسته و تمیز نمائید

۲- سپس خمیر پالمولیو با کف یا بدون کف را بصورت خود بدید

۳- بعد به اصلاح صورت خود بپردازید

هر روز صورت خود را با خمیر ریش پالمولیو بتراشید

خمیر ریشی که مردان کامیاب صورت خود را با آن اصلاح مینمایند

۱-۲۶۲۹۴

اطلاعات اقتصادی

بازار تهران

ترقی زیره و برگه

امروز بازار جریان عادی داشت معاملات عمده‌روی هیچگونه کالا انجام نگرفت وضع خشکبار رو بهمرفته بد نیست بعضی از اقلام آن بازار خوبی دارد و بعضی دیگر بازار ساکت دارند مگر چند روز است که جریان پیدا کرده و مظنه برگه امروز به ۲۵۰ ریال رسیده بود البته این قیمت خوب برگه است مظنه اعلای برگه متعلق ببرگه شاهرودی باشد که جعبه‌ای ۲۶۰ ریال قیمت داشت باید باین نکته توجه داشت که باوجود آنکه قیمت کنونی حداعلای مظنه برگه درسال جاری است درسال قبل به ۴۰۰ ریال هم رسیده بود این امر فقط بستگی ببازارهای جهانی دارد بهرحال مدتی بود که برگه درخارج فروش نمی رفت وچندروز است که شروع بخرید کرده‌اند بهمان علت هم بازار تهران جریان پیدا کرده درمقابل قیمت سبزه امسال نسبت سال قبل درترقی است وبا وجود آنکه سال قبل همان موقع که برگه ۴۰۰ ریال معامله میشد سبزه ۱۸۰ ریال مظنه داشت اکنون درمقابل ۲۵۰ ریال قیمت برگه سبزه باران ندیده شسته ۲۵۰ ریال قیمت دارد علت این ترقی هم بازواسته ببازار خارجی است چون سبزه ترکیه و یونان هم امسال باران ندیده وعرضه سبزه شسته باران ندیده در بازارها کمتر از تقاضا است همین علت قیمت آن در ترقی است سبزه تیزابی باران ندیده ۲۱۰ ریال سبزه باران دیده شسته ۲۱۶ ریال مظنه داشت مغز گردو باب صادرات آمریکا کیلوئی ۵۵ ریال بود بازارش هم جریان دارد بسته ۲۶ و ۲۴ عدد یک اونس ۹۰ ریال مظنه داشت بازار قسمی از مدتها پیش ساکت وسست است وهیچگونه معامله‌ای روی آن انجام نمیگیرد مغز بادام بازارش امروز ساکت بود فعالیت چندروز قبل تمام شد قیمت مثل روز قبل بود.

بازار تیر آهن بدنیست ترقی محدود هنوز حفظ شده است.

بازار قماش نخی روسی خوبست مظنه چیت رقم ۳ متری از ۲۵ و ۱۳ تا ۲۵ و ۱۴ ریال است ساتین متری ۱۸ تا ۲۶٫۵ ریال البته از نوع عریض آن سفید ۱۶٫۵ تا ۳۵ ریال اما وضع قماش نخی داخل ساکت است ومظنه آن هم تغییری نکرده قماش ابریشمی وضع خوبی دارد سفارش از شهرستانهای مشهد وتبریز زیاد است.

وضع مس و آلومینیم خوب نیست مس تخته ۸۰ ریال سیم مس ۷۵ ریال آلومینیم ۷۲ ریال مظنه داشت

بازار روسیم بد نیست اما در مظنه اغلب آن تنزل دیده میشود قیمت ارقام آن بشرح زیر است: پهلوی ۶۵۵ ریال نیم پهلوی ۳۳۲ ریال ژرژ ۸۰۰ ریال ۱۵ مثقالی ۱۳۰۰ ریال ۱۰ مثقالی ۱۰۵۰ ریال ۵ مثقالی ۴۱۵ ریال قران قدیم ۱۰۰ ریال قران جدید ۲۳٫۷۵ ریال لیره ۲۷ عثمانی رشاد ۷۴٫۵ ریال ۲۷ قاضی ۷۲ ریال لیره ۹۳ عثمانی ۶۹ ریال شمش طلا مثقالی ۴۰۵ ریال ۲۰ دلاری ۳۱۸۰ ریال ده دلاری ۱۶۳۰ دلار مکزیکو ۳۸۰۰ ریال

فرمانده گارد گمرک گفت:
درمرزها مبارزه شدیدی باقاچاقچیان میشود
قاچاقچیان دیگر سرمایه های خود را بخطر نمی اندازند

آقای سرتیپ کاتوزیان فرمانده گارد گمرک که چندی قبل برای بازرسی گاردهای گمرک به آذربایجان مسافرت کرده بود بتهران بازگشت.

امروز خبرنگارما با وی مصاحبه‌ای بعمل آورد وفرمانده گارد گمرک درباره وضع قاچاق درمرزها اظهار داشت در این مسافرت کلیه نقاط مرزی آذربایجان وهمچنین گمرک خسروی مورد بازدید قرار گرفت ونحوه کار مأمورین مورد تحسین اینجانب واقع شده ودرحقیقت میتوانم بگویم که قاچاق بمفهومی که تاچندی قبل رواج داشت . بکلی ازبین رفته است ومقدار زیادی اجناس قاچاق توسط مأمورین گارد گمرک ضبط گردیده است.

طبق گزارشهای فرماندهان گمرک چون مراقبت شبانه‌روزی برای جلوگیری از قاچاق درکلیه مرزها ادامه دارد قاچاقچیان سرمایه خودرا دیگر بخطر نمیاندازند واغلب ازحمل کالای قاچاق خودداری میکنند.

جمع آوری کالای قاچاق

آقای سرتیپ کاتوزیان درباره اجرای تصویب‌نامه دولت درمورد جمع آوری اجناس قاچاق اظهار داشت:

من اطمینان میدهم که تصویب‌نامه هیئت دولت دررأس مدت شدیداً بمورد اجرا گذاشته میشود وچنانچه دارندگان کالای غیرمجاز تامدت معینی اجناس خود را تحویل ندهند بنفع دولت ضبط و درفروشگاههای مخصوصی بفروش میرسد.

باین ترتیب صلاح صاحبان اجناس غیر مجاز این است که تامهلت مقرر تمام نشده کالای خود را بفروشگاههای مخصوص تحویل داده ورسید آنرا دریافت دارند که مبلغ ارزش جنس بآنها داده شود.

پایان مهلت

آقای سرتیپ کاتوزیان اظهار داشت در دی ماه مهلت مقرره تصویب‌نامه هیئت دولت پایان میابد واز طرف گارد گمرک هیئت هائی درسراسر کشور مامور جمع آوری اجناس غیر مجاز که برای فروش عرضه میشود خواهند شد.

نه کشتی جنگی

فرمانده گارد گمرک درمورد خرید وسائل مبارزه قاچاق اظهار داشت نه کشتی ۶۵ تنی مخصوص مبارزه با قاچاق است وچندی قبل بانگلستان سفارش داده شده بود حاضر شده است وزودی تحویل گرفته میشود و مناقصه‌هائی برای ساختن هواپیماهای اکتشافی و مخصوص مبارزه باقاچاق اعلام شد که بزودی نتیجه خواهد رسید

خط شتیرانی مستقیم بین

خرمشهر - نیویورک و بنادر

آتلانتیک شمالی

ایسهیان لین

کشتی استیل آرتیزان «STEEL ARTISAN» ۲۱ نوامبر ۱۹۵۷ (۳۰ آبان ۳۶) بخرمشهر میرسد تا ۲۶ نوامبر بارگیری مینماید

کشتی استیل وایجر «STEEL VOYAGER» حدود ۱۲ دسامبر ۱۹۵۷ (۲۱ آذر ۳۶) بخرمشهر میرسد.

کشتی استیل سی فارر «STEEL SEAFARER» حدود ۲۱ دسامبر ۱۹۵۷ (آخر آذرماه ۳۶) بخرمشهر میرسد.

کشتی‌های بالا پس از تخلیه شروع به بارگیری کالاهای صادراتی برای مقصد نیویورک، بنادر آتلانتیک شمالی خواهند نمود.

برای کسب اطلاعات بیشتر وتامین جا در کشتی بشرکت سهامی ایران بار خیابان اکباتان شماره ۱۴ تلفن ۳۸۲۱۹ و ۳۳۰۴۹ مراجعه شود.

آ-۱۸۲۶۷

آگهی دعوت مجمع عمومی فوق العاده

چون دومین جلسه مجمع عمومی شرکت تعاونی آب پاک مصادف با جمعه تعطیل رسمی بود بنابراین دومین مجمع عمومی روز چهارشنبه ۱۳ آذرماه ۱۳۳۶ از ساعت ۳ تا ۵ بعدازظهر درسالن موتورخانه (سرچاه) مجدداً تشکیل ودستور جلسه تجدید اعضاء اصلی وعلی البدل هیئت مدیره وبازرسان وتفویض حق تجدید نظر نسبت بپاره از مواد اساسنامه بهیئت مدیره جدید خواهد بود . شرکت کنندگان فقط با ارائه مدرک خرید سهام ویا اوراق سهام حق شرکت درمجمع را خواهند داشت در غیر اینصورت شدت از ورود اشخاص بحوزه مجمع عمومی جلوگیری بعمل خواهد شد.

آ-۲۶۳۰۸ — شرکت تعاونی آب پاک

شهرستانها

موافقت اهواز
باتشکیل کنفرانس نمایندگان اطاق‌های بازرگانی

اخیرا موضوع تشکیل کنفرانس مرکب از نمایندگان اتاقهای بازرگانی درتهران جهت مطالعه واظهار نظر درباره قوانین مالیاتی مورد توجه اطاقهای بازرگانی شهرستانها قرار گرفته ودر جلسه اخیر اطاق بازرگانی اهواز نامه‌های رسیده از اطاق بازرگانی اصفهان و همدان در این زمینه مطرح گردید.

آقای رئیس اطاق نظریات آقایان نمایندگان اطاق در کمیسیونهای مالیاتی را که درامور مالیاتی روشن هستند جویا شد و اظهار داشت چنانچه برای رفع مشکلات مالیاتی انجام اینکار رالازم میدانند از طرف اطاق اقدام شود.

ضمنا از طرف چند نفر از آقایان اعضاء اطاق پیرامون رفع نواقص ومشکلات قانون مالیات تذکراتی داده شد ومتفقا اظهار نمودند تشکیل کنفرانس عمومی درتهران از نظر تمرکز پیشنهادات و نظریات اصلاحی اطاقهای بازرگانی و مشاوره درباره رفع مشکلات مزبور مفید وموثر خواهد بود.

باین جهت پیشنهاد اطاقهای بازرگانی اصفهان وهمدان مورد تایید قرار گرفت دراین زمینه نامه‌ای باطاق بازرگانی تهران نوشته وارسال گردیده است.

بی پولی و ترقی نرخ بهره در بازار پهلوی

طبق گزارش رسیده از اطاق بازرگانی بندرپهلوی بواسطه بی پولی در بازار نرخ لیره فوق العاده ترقی نموده واعتبارات بازرگانان هم درشعبه بانک ملی این شهرستان بسیار ناچیز است

بموجب مذاکراتیکه قبلا بین رئیس اطاق بازرگانی و رئیس بانک ملی شهرستان پهلوی بعمل آمده قرار شد نامه‌ای دراین زمینه بمرکز ارسال شود

فصل معاملات رتبج و ماهی و تقاضای کمک

سیس یکی از اعضای اطاق پیرامون اینکه اکنون فصل معاملات برنج و ماهی میباشد وبایستی بانکملی کمک ومساعدت بیشتری ببازرگانان بنماید صحبت کرد .

وی گفت درحال حاضر قیمت جنس بالارفته وبمهین تناسب اعتبارات هم باید افزایش یابد ودرغیر این صورت اعتبارات فعلی تکافوی انجام معاملات را نمی نماید وبایستی سعی شود مشکلات برطرف شود .

پیرامون مکانیزه کردن کشاورزی

همچنین اشاره شد یکی از تصمیمات شورای اقتصاد مکانیزه کردن کشاورزی است وکیلان هم مرکز فعالیت کشاورزی است وبندر پهلوی وحومه آن مرکز فعالیت و تولید است و تا کنون کوچکترین اقدامی برای مکانیزه کردن کشاورزی دراین استان انجام نگرفته است

بنابراین ازشورای عالی اقتصاد تقاضا میکند بکشاورزی ووضع اقتصادی این شهرستان توجه بیشتری بنماید.

مزایده‌ها ومناقصه‌های دولتی

- دانشکده افسری خرید لوازم لابراتورهای فیزیک وشیمی ومکانیک الکتریسته تا ۳۶٫۱۰٫۲
- راه آهن دولتی خرید یکدستگاه متره برقی رومیزی تا ۳۶٫۹٫۲۴
- سررشته‌داری ژاندارمری خرید پوتین سیمین خرم تا ۳۶٫۹٫۱۱
- راه آهن دولتی خرید میکروفون پایه‌بلند - بلندگوی شیپوری - تقویت کننده تا ۳۶٫۹٫۱۱
- انحصار دخانیات ایران حمل توتون ازهمدان بتهران تا ۳۶٫۹٫۳

اخبار اقتصادی جهان

قرارداد تجاری فرانسه وژاپن

پاریس - آسوشیتدپرس - دیروز دولتین فرانسه وژاپن درپاریس یک قرارداد تجارتی امضا کردند که بنابر اظهارات نمایندگان دوطرف برای بهبود روابط اقتصادی طرفین موثر ومفید میباشد.

بهبود روابط تجاری مصر وانگلیس

قاهره - آسوشیتدپرس - دیروز جرائد ورادیو قاهره اطلاع دادند که دولت انگلیس موافقت کرده است که ۲۱ میلیون لیره از حساب بلوکه شده مصر در بانکهای انگلیس راآزاد کند. منابع رسمی مصری خبر فوق را هنوز تائید نکرده‌اند

امریکا ۵۳ میلیون دلار بپاکستان کمک میکند

کراچی - آسوشیتدپرس - دیروز یک قرارداد تجارتی بین امریکا وپاکستان امضا گردید.

دولت امریکا ۵۳٫۴۵۰٫۰۰۰ دلار کمک مالی بپاکستان میکند تا این کشور بتواند از مازاد محصولات کشاورزی امریکا خریداری نماید.

این چهارمین قرارداد از این نوع است که بین دو کشور امضاء میگردد. بموجب این قرارداد جمعا امریکا ۱۸۶۱۸۰۰۰۰ دلار کمک مالی بپاکستان نموده است. قرار است پاکستان بااستفاده کمک مالی فوق از امریکا گندم، برنج و لبنیات بخرد وجوهی که درمقابل خرید کالاهای فوق پرداخت میشود برای اجرای پروژه‌های عمرانی درپاکستان وعملیات فنی امریکا در آن کشور مصرف خواهد رسید

ترقی فرانک

پاریس - نرخ فرانک در بازار سیاه در ترقی وتنزل میباشد.

نرخ فرانک در بازار سیاه بانک هر ۴۸۷ فرانک درمقابل یک دلار تسلیم می‌شود. سابقا در مقابل هر ۵۰۷ فرانک یک دولار در بازار سیاه پرداخت میشد، نرخ رسمی تسعیر فرانک بدلار ۴۲۰ فرانک برای هر دلار است.

اعتصاب کارگران یک کارخانه کاغذسازی بزرگ

وانکوور - کانادا - آسوشیتدپرس - دیروز ششهزار کارگر کارخانه کاغذسازی وانکوور دست از کار کشیدند.

این کارخانه ده درصد از محصول جهانی کاغذ روزنامه را تهیه میکند. کارگران کارخانه تقاضای ۱۲٫۵ درصد اضافه حقوق مینمایند.

۴۸۰۰۰ تخت برای تماشاچیان نمایشگاه بروکسل

نیویورک - دیروز از تورهات، رئیس اداره امور جهانگردی بلژیک گفت برای بازار مکاره ایکه قرار است درسال ۱۹۵۸ دربروکسل افتتاح یابد در حدود ۴۸۰۰۰ تختخواب برای استراحت بازدید کنندگان از نمایشگاه تهیه خواهد شد.

وی گفت روزانه حد متوسط ۷۰۰۰۰۰ نفر از نمایشگاه دیدن خواهند کرد و تقریبا ده درصد آنها شب را در بروکسل و شهرهای اطراف آن خواهند گذراند.

وی گفت ۴۸۰۰۰ عدد تختخواب برای بازدید کنندگان کافی است وحداکثر کوشش را برای تهیه این تعداد تخت خواب نموده است.

تنزل شکر

لندن - آسوشیتدپرس دیروز اداره تجارت انگلیس اعلام کرد ورود شکر را از کشورهائیکه عضو قرارداد بین المللی شکر نمی باشند ممنوع ساخته است .

درماه فوریه گذشته ورود شکر از ممالک فوق الذکر آزاد گردیده بود وآن بعلت ترقی بین المللی شکر بود .

اینک باردیگر بعلت تنزل قیمت شکر ورود این کالا را بانگلیس ممنوع ساخته اند. بااتخاذ این تصمیم سالیانه ۹۹٫۱۴۴ تن متریک شکر کمتر بانگلیس وارد خواهد شد.

اعضاء قرارداد بین المللی شکر عبارتند از : استرالیا ، بلژیک ، کانادا ، چین ملی ، کوبا ، چک اسلواکی ، جمهوری دمینکین ، فرانسه ، آلمان غربی ، غنا ، یونان ، هائیتی ، مجارستان ، ژاپن ، لبنان ، مکزیکو ، هلند ، نیکاراگوا ، پاناما ، فیلیپین ، ایسلند ، پرتغال ، افریقای جنوبی ، روسیه وآمریکا

جامائیکا - آسوشیتدپرس - دیروز دولت جامائیکا محصول شکر هر سال ۱۹۵۸ آن کشور را به ۱۵۰ و ۳۹۳ تن تخمین زده محصول سال ۱۹۵۷ در حدود ۴۱٫۰۵۰ تن کمتر از سال ۱۹۵۸ بود.

ژاپن و یوگسلاوی

بلگراد - آسوشیتدپرس - دیروز رادیو بلگراد گفت که اعضاء یک هیئت اقتصادی ژاپن از اتاق بازرگانی بلگراد دیدن کردند و با اعضاء آن مذاکرات اقتصادی بعمل آوردند .

نیویورک - آسوشیتدپرس - دیروز ۸۵ دانشجو هندی وارد نیویورک شدند تا از برنامه ۱٫۵ میلیون دلاری موسسه خیریه فورد استفاده نموده وتحصیلات خود را در آمریکا در رشته صنعت فولاد ادامه بدهند

بانک ها

برای تشخیص صلاحیت افراد و موسسات جهت گرفتن ارز کمیسیونی در بانکملی تشکیل خواهد شد

امروز یک مقام مطلع در بانک ملی ایران درباره اشتغال امور ارزی از کمیسیون ارز بانک ملی بخبرنگار ما اظهار داشت که چنانکه میدانید هنوز قانون مزبور تمام مراحل خود را طی نکرده و کمیسیون ارز تحت نظر وزارت دارائی انجام وظیفه میکند.

البته پس از آنکه قانون مربوطه به تصویب نهائی رسید بانکملی کمیسیونی تشکیل خواهد داد تا آئین نامه مربوط بدادن ارز باشخاص وموسسات را مورد رسیدگی قرار دهد.

حمل ونقل

ترقی نرخ حمل در راه خرمشهر

حمل مقداری پنبه از تهران بخرمشهر جهت صدور شروع گردیده وبواسطه گرمی بازار ورود در صدد نرخ حمل ونقل در این خط ترقی نموده است وازقرار تن کیلومتری ۷۰ دینار کالا از تهران بخرمشهر حمل میشود:

وهمچنین وضع حمل کالا از خرمشهر بتهران بهتر از گذشته بوده وبواسطه زیادی کالا مظنه آن از قرار هر تن ۱۷۰۰ ریال میباشد

نرایه مسافرت تهران رشت ۴۰۰ ریال

درباره امور مسافرت پس از بازندگی‌های اخیر وباز شدن راه مازندران امور مسافرت در این خط رونق پیدا کرده و نرخ کرایه مسافرت با اتوبوسهای نیز به ۴۰۰ ریال وبا اتوکارهای معمولی به ۲۰۰ ریال رسیده است وبواسطه افزایش مسافرین تنها روز گذشته ۳۲ دستگاه اتومبیل صبح وعصر از تهران برشت وبهلوی حرکت کرده است.

۸۰ دستگاه اتوبوس در امور مسافرت

حمل کالاهای عمومی از تهران بشهرستانها در قسمت قماش واجناس خارجی رونق پیدا کرده ودرحال حاضر از قرار هر تن کیلومتری ۱٫۲۰ ریال مشهرهای مختلف حمل میگردد .

تا غروب روز گذشته حدود ۸۰ دستگاه اتوبوس از تهران شهرهای مختلف حرکت کرده است.

همکاری یک شرکت بازرگانی برای صدور کالاهای ایران

طبق خبر رسیده از اهواز یک شرکت بازرگانی نمایندگی یک کمپانی کشتیرانی فرانسوی را در ایران جهت حمل کالاهای صادراتی بازرگانی ایران عهده‌دار شده است تا در امر صدور کالاهای صادراتی بازرگانان همکاری نماید .

کمبود واگن جهت حمل محمولات تجارتی

از اطاق بازرگانی اهواز خبر داده شده است هنوز درباره حمل محمولات بازرگانی وسیله راه آهن از نظر کمبود واگن رفع مضیقه نشده است و ازطرف اطاق بازرگانی خرمشهر وآبادان نامه‌ای دراین باره باطاق بازرگانی ارسال شده تا دراین باره بارئیس راه آهن اهواز ملاقات وترتیبی جهت اعزام واگن بخرمشهر داده شود.

امور مالی

لایحه توافق

بااستفاده از اختیار توافق که وزارت دارائی از طریق قانونی تحصیل خواهد کرد ولایحه آن اکنون در کمیسیون مجلس شورا ملی مطرح است درحدود مقتضی اختیاراتی بدستگاههای وصول منتقل خواهد شد .

یک مقام وزارت دارائی امروز گفت بااختیارات مزبور سعی میشود اختلافات باحسن نیت ازطریق توافق حل وفصل گردد و زودتر بقایای مالیاتی سنواتی تصفیه شود.

آراء کمیسیونهای بدوی درصورتیکه باسوابق مالیاتی مؤدی متناسب باشد مثلا رویه فعلی بصرف اسکان اعتراض مورد واخواهی قرار نخواهد گرفت وفقط در مواردیکه حقوق دولت تضییع میشود از این اختیار استفاده میشود واعتراض به کمیسیون تجدید نظر داده میشود بهمین طریق درمورد آراء کمیسیون تجدید نظر واستفاده از حق مراجعه به هیئت عالی حل اختلاف مالیاتی رفتار میگردد.

آئین نامه توافق

باتصویب لایحه توافق از طرف مجلسین آئین نامه‌ای جهت نحوه اجرای آن از طرف وزارت دارائی تدوین خواهد شد مطابق این آئین نامه بپیشکاران دارائی اختیار داده میشود که باتوجه بمالیاتهای قطعی شده مؤدیان درسنوات گذشته در مورد توافق انفرادی وهمچنین باتوجه بوضع کسب عده‌ای از مودیان که حاضرند توافق دسته‌جمعی نمایند پیشکارهای دارائی توافق نمایند باین ترتیب پیش بینی میشود با اجرای لایحه توافق دوسوم مالیات های معوق دولت وصول گردد.

شرکتها

تشکیل یک شرکت خانه سازی جدید

امروز یک شرکت عمرانی وساختمانی برای انجام امور مقاطعه کاری وتهیه خانه های ارزان قیمت باسرمایه دومیلیون ریال بمدیریت حسینقلی قبادیان تشکیل شد اسم شرکت «شرکت مسکن با مسئولیت محدود» است این شرکت طبق اظهار مدیر آن زمینهائی دراختیار دارد ومیخواهد درهمین زمین‌ها خانه‌های ارزان قیمت بسازد وبرخلاف شرکت های دیگر که زمینها را باقساط می فروختند خانه‌های ارزان قیمت را باقساط تحویل مشتریان بدهد

شرکت سهامی بازرگانی بهمنیه سرمایه دومیلیون ریالی خود را پنج میلیون ریال افزایش داد.

شرکت سهامی عدد هیئت مدیره خود را مجددا بشرح زیر انتخاب نمود

آقایان عضدی ومحمدحسین دولتشاهی بسمت اعضای هیئت مدیره وآقای محمد علی دولتشاهی بسمت بازرس انتخاب شدند

شرکت مسکان بامسئولیت محدود منحل شد وآقای کاظم فرح سمت مدیر تصفیه انتخاب گردید.

شرکت سیار سرمایه خود را از چهل و پنج میلیون ریال بشصت میلیون ریال افزایش داد.

شرکت سهامی بابا بمنظور همه گونه امور بازرگانی وارداتی وصادراتی و نمایندگی کارهای فنی از هر قبیل بنام بازرگانی بابا بامسئولیت محدود باسرمایه یکمیلیون ریال تشکیل شد مدیر این شرکت آقای عبداللهیان ومهندس سرخوش ومهندس ارسنجانی میباشند

کارخانه روکش لاستیک
تا دوماه دیگر در تهران مشغول کار میشود - این کارخانه درمراحل اولیه روزی شصت لاستیک را روکش خواهد کرد

چندی قبل شرکتی بثبت رسید که سرمایه آن برای ایجاد کارخانه لاستیک سازی اختصاص داشت امروز خبرنگار ما اطلاع حاصل کرد که تادوماه دیگر شرکت مزبور کارخانه‌ای در تهران افتتاح میکند که کار آن روکش کردن لاستیک روئی اتومبیل میباشد .

کار این کارخانه باین ترتیب است که لاستیکهای کهنه و مستعمل که قابل استفاده نیست بعنوان مواد اولیه در این کارخانه مصرف میشود ومحصول آنهم همان لاستیک کهنه منتها با روکش نو فابریکی عینا شبیه لاستیک نو اولیه میباشد .

اندازه این لاستیک بهمان اندازه لاستیک نو از طرف کارخانه ضمانت میشود ظرفیت کارخانه برای مراحل اولیه روزی ۶۰ حلقه خواهد بود درمراحل بعدی با توسعه کارخانه ظرفیت آن افزایش خواهد یافت لاستیکهائی که در این کارخانه روکش میشود از نوع لاستیک های کوچک وسواری ولاستیک ۱۱۰۰ که برای کامیونهای کوچک مصرف میشود میباشد . شرکت نامبرده فعلا لاستیک های کهنه را باسرمایه خود خریداری ودر کارخانه روکش میکند درضمن از مشتریان هم سفارش قبول میکند که لاستیک کهنه آنها را روکش نماید .

آ-۲۶۰۲۰

آ-۲۶۲۷۶

جلد دوم — ۱۶۸

آتلانتا باتمام اصوات گوشخراش ، باتمام این بناهای تازه‌اش، باتمام این صورتهای ناآشنایش ، باتمام این کوچه‌های باریک پرجمعیتش که پر از اسب و گاری وسایر وسائط نقلیه بود دوست میداشت دلش میخواست همیشه همچنین بماند فقط گاهی دلش برای سکوت و آرامش لذت بخش تلراتنک میشد آرزو میکرد آن مزارع سرخ وصنوبرهای انبوه موتاریک را ببیند .

بفکر فرو رفت تلرا زیاد هم بدنبود ! ماندن در آنجا مفهومش این بود که اشلی را ببیند، با او باشد ، صدای گرمش را بشنود ، براز های دلش پی برد وسر انجام آن اعتراف دلپذیر را از زبانش بشنود .

هر نامه‌ایکه از ملانی میرسید بطور تفصیل شرح میداد که حالشان خوب واز هر حیث بآنها خوش میگذرد هر یادداشتی که ویل برایش میفرستاد در آشرحی راجع بکشت ورسیدگی بمحصول وبالاخره رشد ساقه‌های پنبه بود که طی خواندن آن دلش برای تلر امیگرفت ودلش میخواست آنجا میبود .

سرانجام شخود گفت «تاستان بتلر امر میگردم: آنموقع در اینجا آنقدرها کاری ندارم .چند ماهی را آنجا میمانم و..» یکمرتبه از شوق قلبش طپید .

واسکارلت در تاستان همین کار را کرد ، درماه ژوئن تلر از مارگشت ولی نه بخاطر آنکه دلش آرزوی دیدار آنجا را داشت واز دیر باز این امید را در دل پرورانده بود؛ تلر از رفت برای اینکه نامه‌ای از ویل باو رسیده بود؛ نامه‌ایکه متضمن خبر بدی بود. ویل باو نوشته بود که پدرش در گذشته بود.

نیازمندیها و آگهی های کوچک

استخدام میشود

بچند دوشیزه فروشنده
باتجربه احتیاج داریم طالبین بفروشگاه جنرال مدواقع درخیابان سعدی رجوع کنند ۲-۲ آ-۲۶۱۶۰

به یك دوشیزه یا بانو
برای اشتغال به کار درتمام روز در یك مغازه نیازمنداست. داوطلبان تلفن شماره ۳۱۹۵۱ مراجعه نمایند.
آ-۲۶۲۶۲

آگهی استخدام دستیار
دانشکده پزشکی مشهد برای رشته کالبدشناسی احتیاج بیکنفر دستیار دارد داوطلبان میتوانند از تاریخ ۳۶/۹/۱۵ با دردست داشتن مدارك لازم در تهران باداره کل تعلیمات عالیه وروابط فرهنگی ودرمشهد بدبیرخانه دانشکده پزشکی برای ثبت نام مراجعه نمایند.
دانشکده پزشکی مشهد
آ-۲۶۳۲۴

بچند نفر
شخص فعال باسواد جهت پروپاگاند وفروش کارتهای لوردوبیر ومر ماویتامینه ویکنفر شریك نیازمندیم میدان بهارستان داروخانه پارلمان
آ-۱۸۲۶۹

قطارهای محلی
اهواز-بندرشاهپور
حرکت از اهواز همه روزه ساعت ۶ و ۴۵ دقیقه ورود به بندرشاهپور ساعت ۱۱ حرکت از بندرشاهپور همه روزه ساعت ۱۶ ورود به اهواز ساعت ۱۹ و ۵۵ دقیقه.
تبریز-جلفا-حرکت از تبریز روزهای شنبه و سه‌شنبه ساعت ۹ ورود به جلفا ساعت ۱۴ و پنجاه دقیقه. حرکت از جلفا روزهای یکشنبه و چهارشنبه ساعت ۹ ورود بتبریز ساعت ۱۴ و پنجاه دقیقه.
تبریز-شرفخانه-حرکت از تبریز روزهای جمعه و دوشنبه ساعت ۸ ورود به شرفخانه ساعت ۱۱ و نوزده دقیقه. حرکت از شرفخانه روزهای جمعه و دوشنبه ساعت ۱۳ و نیم ورود به تبریز ساعت ۱۸ و چهل دقیقه

پست هوائی داخله
شنبه-آبادان (بوشهر-لنگه - بندرجاسك - دبلم)- شیراز - (مرو دشت- سیوند - تخت جمشید - جهرم- لار- فسا)- مشهد (ترمت حیدریه- جنورد - بیرجند- قوچان - کاشمر- فردوس- گناباد- خرمشهر - (اهواز- مسجدسلیمان- بهبهان - بندرشاهپور)
یکشنبه-آبادان-اهواز (وتوابع)- کرمان-(بندرعباس - میناب رفسنجان- سیرجان - بم)-زاهدان - (خاش- چاه بهار- ایرانشهر) - خرمشهر شیراز (وتوابع)
دوشنبه - بوشهر ولنگه (مستقیم آبادان-شیراز (وتوابع) - مشهد-(وتوابع) -همدان- کرمانشاه- خرمشهر زاهدان (وتوابع)
سه‌شنبه-آبادان (وتوابع) شیراز (وتوابع)- خرمشهر - اهواز (وتوابع).
چهارشنبه-آبادان - اهواز (وتوابع-مشهد (وتوابع) - یزد (انار- میبد- اردکان)- کرمان (وتوابع)- زاهدان (وتوابع) -خرمشهر- شیراز (وتوابع)
پنجشنبه-آبادان-شیراز (وتوابع)- خرمشهر -اهواز (وتوابع)-همدان- کرمانشاه.

جویای کار

جوانی بامعلومات سیکل دوم
متوسطه دارای گواهینامه پایه ۲ رانندگی وداشتن ضامن معتبر حاضر است درشرکت یا نزد خانواده‌ای برای اندرگی استخدام شود لطفا ازساعت ۳ الی ۵ بعد ازظهر تلفن ۶۶۳۷۰ منوچهر مراجعه فرمائید.
آ-۱۸۱۹۹

فروش اتومبیل
شورلت ۵۱ فروشی
تورست ایران فردوسی کاشی ۶۷۷ تلفن ۳۳۲۷۷
آ-۱۹۰۵۱ ۳-۴

کشیك بیمارستانها
هنگام بیماری در ساعات مختلف شب بلادرنك بمراکز زیر مراجعه فرمائید مسمومین از تریاك وسایر سموم (بیمارستان های شفا، حیاثیان خیابان ژاله تلفن ۳۷۶۳۱ لقمان الدوله ادهم خیابان مخصوص پشت باغشاه تلفن ۲۳۲۳۳ مجروحین ومصدومین (بیمارستان های سینا درخیابان سپه، امدادی شیر و خورشید سرخ خیابان مولوی باغ فردوس :
زایمان و عوارض زنانه (بیمارستان های زنان پیچ شمیران و وزیری خیابان شیخ هادی وزایشگاه حمامت مادران، نوزادان خیابان باستور ودرمانگاه جنوب بنگاه حمامت مادران خیابان مولوی
درموارد احتیاج فوری به پزشك مقابل وزارت بهداری وسیله آمبولانس نزد پزشکان کشیك شبانه راهنمائی شوند تلفن ۲۰۰۷۱
درموارد احتیاج فوری بعمل جراحی بیمارستانهای سینا چهارراه حسن آباد شفا، حیاثیان خیابان ژاله ولقمان الدوله ادهم خیابان پشت باغشاه مخصوص بیمارستان نجات با داشتن وسایل کامل وروش جدید مبارزه با بیماری های آمیزشی درتمام ساعات روز مجانا

پستهای هوائی خارجه
شنبه- آلمان -آمریکا - انگلستان -اسرائیل -ترکیه چکوسلواکی -بلژیك-ژاپن -فرانسه -لبنان-سوریه-مصر -هندوستان -هلند -عربستان سعودی-ایتالیا -عراق.
یکشنبه- آلمان - آمریکا - انگلستان- ایتالیا -اتریش ترکیه-سویس-عراق-فرانسه - کویت -سوئد.
دوشنبه- آلمان-انگلستان -پاکستان-ترکیه-هندوستان -هلند - سیام - وسایر کشورهای شرق دور باستثناء ژاپن.
سه‌شنبه- آرژانتین-آلمان -امریکا- انگلستان-اسرائیل -ایتالیا- پاکستان -اتریش- ترکیه-چکوسلواکی-بلژیك - سویس - اتحاد شوروی - عراق- ژاپن-فرانسه-سوریه- لبنان -مصر- سوئد- هلند- عربستان سعودی - کویت.
چهارشنبه- افغانستان - آلمان- امریکا- انگلستان- سویس -عراق -سیام -ژاپن -فرانسه -لبنان- سوریه-مصر -سوئد -یونان- هندوستان.
پنجشنبه- آلمان- امریکا- انگلستان -ایتالیا -پاکستان ترکیه - بلژیك - عراق - فرانسه- کویت -هندوستان

صاحب امتیاز و مدیر مسئول: عباس مسعودی
جای اداره خیابان خیام چاپخانه اطلاعات

مستغلات

مرکز معاملات اراضی نارمك
بازرگانی املاك جاوید میدان شهناز تلفن ۳۳۳۳۶
آ-۲۵۶۹۴ ۵-۴

برای سرعت انجام خرید یا فروش اجاره استیجاره
خانه -زمین- ویلاهای شهر وشمیران دهات و مینهای زراعتی
معاملات پولی با وثیقه ملکی
رجوع فرمائید لاله‌زار نزدیك توپخانه تلفن ۳۹۷۸۴ بنگاه کوشان
آ-۲۵۸۰۴ ۳-۱۰

بازرگانی محمدی
مرکز خرید وفروش اراضی داودیه خیابان شمیران استگاه خندان تلفن ۸۱۱۱۱ آ-۱۵۶۳۳ ۸-۱۰

بازرگانی عسکری
دواطاق برای هر نوع کار درخیابان سعدی واگذار میکند تلفن ۴۱۹۹۰
آ-۱۷۸۷۱ ۳-۵

بازرگانی عسکری
پول ارزان، خانه خوب، زمین مرغوب تهیه میکند فردوسی شمالی بالاتر از ارفرانس تلفن ۴۱۹۹۰
آ-۱۷۸۶۹ ۴-۴۰

(قابل توجه موسسات فرهنگی و بهداشتی وخیریه)
یك اپارتمان مشتمل بر ۱۲ اطاق نوساز وسایر لوازم بابرق دراول خیابان خراسان جنب کوچهٔ اعتضاد که جهت مؤسسات بالامناسب است اجاره داده میشود.
طالبین بتلفن شماره ۲۰۸۷۹ مراجعه نمایند.
آ-۲۵۶۱۶ ۳-۳

کوی مشهر
زمین‌های ساختمانی با آب قنات وبرق باسند مالکیت (نقد واقساط) درمقابل تاسیسات شرکت نفت شهرری جبهه اسفالت قطعات کوچك و بزرك متری ۷۰ تا ۱۲۰ ریال بازرگانی جهان اول لاله‌زار سرای طاهباز تلفن ۳۳۷۶۹ مراجعه فرمائید.
آ-۱۸۰۹۳ ۳-۲

خانه فروشی در بهترین نقطه تهران
واقع درخیابان شقاقی روبروی بلوار بهلوی بمساحت سیصدمتر سه طبقه که دطبقه آن هر کدام ۱۹۰ متر زیربنا باکلیه لوازمات دارای هشت اطاق ویك سالن وگاراژ بابرق وتلفن وآب سازمان نقشه مناسب طالبین بتلفن ۴۴۴۸۴ مراجعه فرمایند.
آ-۱۷۲۰۹ ۱-۳

یکباب مغازه درخیابان شاهرضا نرسیده بکوچه لادن مقابل خیابان فرصت اجاره داده میشود جنب همانجا بآقای نفتون مراجعه شود
آ-۱۸۱۰۹

چهار اطاق یا دو اطاق
بابرق ارزان اجاره داده میشود بازرگانی خیام استگاه ایران خیابان پهلوی یوسف آباد.
آ-۱۸۲۰۳

اول جاده کرج
کیلومتر (۲) جاده مخصوص کرج مابین بیمارستان هزار تختخوابی وکاخانه برق دولتی آلستوم مقداری زمین تفکیك شده بقطعات ۳۹۰ متری بقیمت نازل بمعرض فروش گذارده می‌شود طالبین باول لاله‌زار بالای کافه قنادی معلم (دفتر شهرستانی) مراجعه فرمایند تلفن ۳۲۵۷۵
آ-۲۶۲۶۸

بفروش میرسد
ساختمانی نوساز بمساحت ۱۶۰ متر که ۸۰ متر آن زیربنای دوطبقه نوساز فراگرفته دارای تمام وسائل کنار خیابان اسفالت میباشد بفروش میرسد طالبین به تهران نو خیابان وصال جنب دفتر منزل نامه مراجعه نمایند.
آ-۲۶۲۲۱

پزشکان

دکتر کیقباد کاوسی
متخصص بیماریهای زنان وزایمان از آمریکا مخترع تکنیك پلاستیك برای درمان نازائی شاهرضا مقابل ایرانشهر

بیماریهای داخلی ومقاربتی
ناصرخسرو مقابل دارالمعلمین دکتر جاهنی

دکتر باکرات. نوبیان
متخصص امراض جلدی وتناسلی وقوه باه -مطب ۰ درخیابان منوچهری خیابان ارباب جمشید کوچه لیقوانی انتقال داده از مرضای محترم از ساعت ۸ الی ۱۲ صبح و ۴ الی ۸ بعداز ظهر پذیرائی مینماید.

بیماریهای داخلی مقاربتی
امراض جلدی مجاری ادرار امراض زنانه. خیابان سپه مقابل پستخانه دکتر دانشگر

درمان روماتیسم
مطب دکتر مهرداد
خیابان بوعلی آباد - ایستگاه ایران
آ-۲۶۲۷۰

نرخ جدید مرسولات هوائی
(هر وزن ۱۰ گرم)

کویت-بغداد	۸ ریال
افغانستان-اسرائیل - اردن	
سوریه - مصر - لبنان	۹ ریال
ترکیه-قبرس	۱۰٫۵ «
پاکستان-یونان	۱۱٫۵ «
سودان	۱۲ «
ایتالیا-آلبانی-یوگسلاوی	۱۳ «
انگلیس-آلمان-فرانسه - هلند - بلژیك - اطریش - هندوستان - لوکزامبورك - ایرلند	۱۴ ریال
مراکش-دانمارك-مالت - لیبی-اسپانیا-الجزایر - فنلاند پرتقال-سوئد-لهستان-تونس جبل الطارق-چك اسلواکی - مجارستان-نروژ	۱۵ ریال
بلغارستان-رومانی-عربستان سعودی-سیام	۱۶ ریال
روسیه شوروی	۱۷ «
سیلان	۱۹٫۵ «
فرمز	۲۰ «
سنگاپور-اندونزی-ایسلند- هندوچین	۲۱ «
آمریکای شمالی	۲۴ «
ژاپن	۲۶ «
استرالیا	۳۰ «
مادا گاسکار	۳۱ «
آمریکای جنوبی - هنگ- کنگ	۳۸ ریال
افریقا-حبشه-ذاکار	۲۳ «

یك داروخانه با تمام لوازم و برق بواسطه مسافرت بفروش میرسد به تلفن ۳۵۷۵۱ مراجعه فرمائید
آ-۱۸۱۹۷

اجاره میشود
حیاط قدیمی سازی که درحدود ۱۵ اطاق دارا باشد واتومبیل نادم درب آن مرودارندگان به تلفن ۳۲۲۸۷ مراجعه نمایند.
آ-۲۶۳۰۰ ۱-۳

با داشتن زمین بدون پرداخت پول میتوانید صاحب خانه شوید
بشرکت سهامی ساختمانی نما فرنود در جنوبی جنب پمپ بنزین سرای فخری تلفن ۲۵۹۱۸ شعبه امیرآباد پاساژ فیروز تلفن ۴۱۰۸۰ شعبه جواد اول چهارراه بیست متری جنب مسجد سعادت مراجعه فرمائید.

آگهی های کوچك متفرقه

بارانی مردانه دوخت خارجه
بارانی مردانه دوخت خارجه پارچه خوب دوخت خوب دانه ۶۵۰ ریال مرکز فروش تندمچه حاجب الدوله دالان اول محمدار جمندی ۹-۱۰ ۱۵۸۱۷

اطلاعیه سازمان لوله کشی
از تاریخ پنجشنبه شانزدهم آبانماه ۳۳۶ شماره‌های تلفن سازمان مرکزی آب تهران واقع در خیابان میکده ازشماره ۶۹۸۱۰ تا شماره ۶۹۸۱۹ خواهد بود
سازمان آب تهران
آ-۲۵۱۹۲ ۵-۲۶

موتور ژنراتور ساخت انگلستان
۶۶٫۸۳ کیلووات ۴۲٫۵ آمپر موجود است
خیابان سپه-کذر نقدیخان-مغازه عسکریانا تلفن ۵۰۷۰۶
آ-۲۶۳۳۴

تغییر شماره تلفن
قابل توجه مراجعین ومشتریان محترم دایره بازرگانی سفارت چکوسلواکی: شماره های تلفن جدید مابقرار زیر میباشد:
۴۲۰۰۴
۶۸۸۵۶
۶۸۸۵۷
۴۵۳۹۶
آ-۱۷۸۴۳ ۵-۶

مژده بخواستاران پالتو وکاپ
بعلت مسافرت ناگهانی مقداری اثاث منزل پالتو پوست مامونت وکاپ وابل مرنك قهوه‌ئی وسایر البسه زنانه درخیابان ۲۱ آذر غرب دانشگاه خیابان رهنمادست چپ درب هفتم موجود.
مراجعه کنندگان میتوانند از ساعت ۳ الی ۶ بعدازظهر باستثنای پنجشنبه و جمعه تا روز پنجم آذر مراجعه فرمایند
تلفن - ۴۲۸۵۱
آ-۱۷۹۷۳ ۱-۲

کلاس رادیو پاریس
نام نویسی چهل وهشتمین دوره درس علمی وعملی ساختمان وتعمیر رادیو نام نویسی ۳ آذر شروع ۴ آذر خیابان اسلامبول.
آ-۲۶۲۱۰

گلگسیون تمبر بفروش میرسد
برای ترتیب مشاهده آن صندوق پستی ۱۹۳ مکاتبه فرمائید.
آ-۲۶۳۰۲

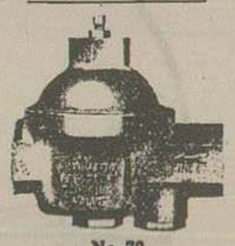

No. 70
1" BRASS WITH BUILT-IN STRAINER.

قابل توجه مهندسین ساختمان سازمانهای لوله کشی و خانواده های محترم:
پارتی اول فشار شکن‌های امریکائی ماوارد شد - بانصب یکدستگاه آن میتوانید از لوله کشی مستقیم در ساختمانها واز آب گرم کنهای خود بااطمینان خاطر استفاده فرمائید.
نشانی شرکت برقاب خیابان ویلا - چهارراه ثریا شماره تلفن ۴۲۰۱۸
آ-۱۸۱۳۹

تلویزیون
دوره دوم کلاسهای کار آموزی علمی وعملی تلویزیون تشکیل و داوطلبان برای ثبت نام میتوانند همه روزه بین ساعت ۵ تا ۹ بدفتر آموزشگاه فرهنك عدل خیابان شاه آباد پاساژ علمی مراجعه فرمایند. آ-۲۶۲۸۴

برنامه رادیو دهلی

فردا برنامه صبح ساعت ۱۵-۷ با امواج کوتاه ردیف ۱۳ و ۱۶ متر اخبار برنامه شب ۲۶-۱۹ آهنگهائی از فیلمهای هندی- ۲۰ اخبار ۱۰-۲۰ برنامه صفحات شنوندگان ۳۵-۲۰ پاسخ به سئوالات شنوندگان

کشیك پزشکان

آقای دکتر قطوره‌چی اول خیابان خراسان
آقایان دکتر طواف ودکتر علی خواجوی خیابان گرگان ایستگاه مدرسه وخیابان خواجه نظام الملك کوچه سعدی

درخت
بهترین درختهای میوه پیوندی و چنار و الوان (عرعر) ازدفتر خالقی تهیه نمائید این موسسه شمارا باوسیله شخصی باغ خود میبرد وجنس مورد نظر را دردفتر تحویل میدهم اول جاده مخصوص کرج دفتر خالقی تلفن ۴۴۴۲۲ ازاول آذر مراجعه فرمائید.
آ-۲۶۲۱۲ ۲-۲

آگهی ابلاغ
بتاریخ ۳۳۶/۸/۵ آقای محمد باقر شیخ الحرمین بوکالت ازطرف آقای محمدعلی صرت بطرفیت آقای علی جلیلی شغل کاسب ساکن خیابان سی متری جنب خیابان قلمستان نخواسته مبلغ دوازده هزارو یکصدوهفتاد ریال وخسارات ازحق الوکاله ووجه تمبر و پوشه رشت اوراق ممستند رونوشت یك طغرا سفته واخواست شده تقدیم مکلاسه ۱۱۸-۳۵ ثبت گردیده چون خوانده درمحل معرفی شده شناخته نشده است حسب تقاضای وکیل خواهان ودستور دادگاه باستناد ماده ۱۰۰ قانون آئین دادرسی مدنی مفاد دادخواست ومستند دعوی شرح فوق بمنظور ابلاغ بخوانده سه نوبت متوالی درروزنامه رسمی کشور شاهنشاهی وروزنامه (اطلاعات) آگهی میشود که خوانده روز ۴ شنبه ۳۶/۱۲/۱۴ ساعت ۸ صبح درشعبه دوم دادگاه بخش تهران حضور بهم رساند.
درصورت عدم حضور دادگاه غیابا رسیدگی ومبادرت بصدور رای مقتضی خواهد نمود وچنانچه بعدا آگهی در این خصوص لازم شود وفقط یکنوبت درروزنامه آگهی میشود ومدت آن ده روز خواهد بود.
مدیر دفتر شعبه دوم دادگاه بخش تهران - میر ابوالفتح صدر
آ-۱۸۱۲۹ ۲-۳

تلفن اطلاعات
برای ارتباط باتمام شعب روزنامه و نشریات
ازساعت ۸ صبح تا ۸ بعد از ظهر تلفنخانه اطلاعات ازاین شماره‌ها شما جواب میدهد:
۵۰۰۱۴-۵۰۰۱۵-۵۰۰۱۶-۵۱۱۰۳-۵۰۰۱۷
اختصاص هیئت تحریریه
ازساعت ۸ صبح تا ۸ بعد ازظهر ۵۰۰۱۸، ۵۱۱۰۶
اختصاص شعبه آگهی
ازساعت ۸ صبح تا ۸ بعدازظهر شعبه آگهی بازاست وتلفنهای زیر در اختیار ارباب رجوع میباشد:
۵۱۱۰۹-۵۲۶۳۳

تقویم اطلاعات
۳ شنبه ۲۷ آبان ماه ۱۳۳۶
« ۲۵ ربیع الثانی ۱۳۷۷
« ۱۸ نوامبر ۱۹۵۷
اذان صبح: ساعت ۵ و ۵ دقیقه
طلوع آفتاب: ساعت ۶ و ۳۹ دقیقه
غروب آفتاب: ساعت ۱۶ و ۵۱ «

بهای اشتراك
شهرستانها
یکساله ۶۰۰ ریال ۶ ماهه ۳۲۰ ریال ۳ ماهه ۱۶۰ ریال
خارجه:
یکسال ۸۰۰ ریال ۶ ماهه ۴۵۰ ریال

سینماهای درجه اول
سینما ایران-سینما تخت جمشید
موهاوك (محصول آمریکا-واندوزیون رنگی)-باشتراك اسکات مریدی، رتاکام شروع در ایران ۱۰ صبح ۴۰ وربع ۶ وربع ، ۸ وربع بعد از ظهر تلفن ۳۶۳۵۴- در تخت جمشید ۹،۷،۵ بعدازظهر تلفن ۴۳۵۵۰ (شب ۱۲ نمایش)

سینما پارك
ماده ۰ ازل خاله (عصر طلائی)-باشتراك علی تماش ، شهین شروع ۲ و نیم ۴ و نیم و ۶ و نیم ، ۸ و نیم بعدازظهر- تلفن ۳۵۰۴۷ (شب ۲۷ نمایش)

سینما پلازا
قلعه تاریك (یونیورسال اتیر ناشنال) باشتراك : ریچارد گرین ، استیفن مك نلی، بوریس کارلف شروع ۱۰ صبح ۲ و نیم ، ۴ و نیم، ۶ و نیم ۸ و نیم بعدازظهر تلفن ۴۴۲۵۵ (شب ۸ نمایش)

سینما تهران
وحشی (کلمبیا)-باشتراك مارلون براندو - شروع ۱۰ و نیم صبح، ۲ و نیم، ۴ و نیم، ۶ و نیم، ۸ و نیم بعدازظهر تلفن ۳۸۱۶۵ (شب ۱۳ نمایش)

سینما دنیا
ماجرا های چارلی (فیلم کاراتی) باشتراك چارلی چاپلین-شروع ۱۰ صبح ۲ و نیم، ۴ و نیم، ۶ و نیم، ۸ و نیم بعدازظهر تلفن ۳۳۸۱۲ (شب ۱۲ نمایش)

سینما دیانا-سینما کریستال
سارینا (پارامونت) - باشتراك : همفری بوگارت (فقید)، آدری هپبورن ویلیام هولدن - شروع در دیانا ۱۰ صبح ۳، یك ربع ۵ و سه ربع، ۸ و ربع بعدازظهر تلفن ۴۲۰۱۰ در کریستال ۱ و نیم، ۵، ۱ و ۶، ۴ و نیم، ۹ بعدازظهر- تلفن ۳۷۶۷۵ (شب ۸ نمایش)

سینما رکس
پلیس بین الملل (کلمبیا-سینماسکوپ) ونکتورماتیو، اتالنتا کیرك، تروروهاوارد شروع ۱۰ صبح، ۲ و نیم ، ۴ و نیم، ۶ و نیم، ۸ نیم بعدازظهر - تلفن ۳۴۱۶۹ (شب ۹ نمایش)

سینما رویال - سینماهای
وخدان الافرید (محصول فرانسه- سینماسکوپ- رنگی) باشتراك برژیت باردو شروع در رویال ۱۰ صبح، ۲، ۴، ۶، ۸ بعد ظهر دهای ۱۰ و نیم صبح، ۲ و نیم، ۴ و نیم و ۶ و نیم، ۸ و نیم بعد ازظهر- تلفن ۴۲۱۶۹ (شب اول نمایش)

سینما سعدی
اتللو (محصول روسیه-رنگی)-دوبله بزبان فارسی شروع ۱۰ و نیم صبح: ۲ و نیم، ۴ و نیم ۶ و نیم، ۸:۵ بعدازظهر تلفن ۳۶۴۶۸ (شب ۱۹ نمایش)

سینما لاله‌زار
سمندر (محصول هند) -باشتراك : رمنات ، بنارای- شروع ۱۰ صبح ۲، ۴، ۶ بعدازظهر تلفن ۳۶۳۵۴ (شب ۸ نمایش)

سینما متروپل
دریای عشق (محصول مصر)-باشتراك نعمه عاکف، یوسف وهبی -دوبله فارسی سانترال -شروع ۲ و نیم؛ ۴ و نیم ۶ و نیم، ۸ و نیم بعدازظهر تلفن ۳۹۴۱۰ (شب ۱۳ نمایش)

سینما مولن روژ
کامنچی (موتایند آرتیست- سینما سکوپ-رنگی) باشتراك دانا آندروز، لیندا کریستال - شروع ۵، ۱۰-۵، ۲، ۵، ۴-۵، ۶-۵، ۸ بعدازظهر - تلفن ۳۸۷۶۵ (شب ۵ نمایش)

سینماهای درجه دوم وسوم
سینما آپادانا
غوغای مهوشان (محصول آلمان)- (تکراری)- شروع ۴ و نیم، ۶ و نیم بعداز ظهر

سینما الهیا
وراکروز (موتایند آرتیست - سوپر سکوپ-رنگی)-باشتراك برت لنکستر کاری کوپر-(تکراری)-شروع ۴، ۶، ۸ بعدازظهر

سینما بریان
خورشید میدرخشد (کاروان فیلم) - باشتراك: وحدت، شهین (تکراری)-شروع ۱۰ صبح، ۲ و نیم، ۴ و نیم، ۶ و نیم، ۸ و نیم بعد ازظهر

سینما پردیس سینما خورشید نو
آسیابان عشوه گر (یونایتد آرتیست-سینما سکوپ-رنگی) باشتراك ویتوریو دوسیکا سوفیالورن ، مارچلو ماستروایانی دوبله فارسی (تکراری) شروع در پردیس ۱۰ و نیم صبح ۲ و نیم، ۴ و نیم، ۶ و نیم، ۸ و نیم بعدازظهر شروع در خورشید ۱۰ صبح، ۳، ۵، ۷، ۹ بعدازظهر تلفن ۳۳۵۷۸

سینما تابان
سمندر (محصول هند) - باشتراك: رمنات، بینا راین ۲ و نیم، ۴ و نیم، ۶ و نیم ۸ و نیم بعدازظهر •

سینما تاج
ازترس خشك شدم (پارامونت) -دین مارتین، جری لوئیس-(تکراری)-شروع ۴، ۶، ۸ بعدازظهر - تلفن ۳۳۰۶۴

سینما سیلوانا
آقای ۴۲۰ (محصول هند)-باشتراك: راج کاپور-نرگس-(تکراری)-شروع ۲، ۵، ۵، ۸ بعدازظهر تلفن ۳۳۷۷۷

سینما شهناز
هوسهای امیر اطور (متروگلدوین مایر رنگی)- باشتراك برت تیلور، دوروتی کار (تکراری) -شروع ۲، ۵، ۸ بعدازظهر

سینما شهرزاد
خورشید میدرخشد فیلم فارسی تکراری باشتراك شمس-شهین-وحدت مهش
شروع ۱۰ صبح-۲ و ۴ و ۶ و ۸ بعدازظهر

سینما فردوسی
سندباد (موتایند آرتیست-سینماسکوپ رنگی) - باشتراك : برت لنکستر، جینالولوبریجیدا ، تونی کرتیس (تکراری) شروع ۱۰ صبح، ۲ و نیم، ۴ و نیم ۶ و نیم ، ۸ و نیم بعدازظهر - تلفن ۳۵۷۸۴

سینما فری
فرشته بیا (محصول هند-رنگی) - شروع سانس ۳٫۵-۶-۵٫۸ بعدازظهر تلفن ۲۷۸۹۳

سینما ماه
اولین عشق (محصول مصر) - باشتراك سامیه جمال ، محمد مرعی - دوبله فارسی-(تکراری) شروع ۲، ۴، ۶، ۸ بعدازظهر •

سینما میهن
مرجان (محصول ایران) -باشتراك: شهلا، جعفری -(تکراری)-شروع ۴ و نیم، ۶ و نیم، ۸ و نیم بعدازظهر

تئاترها

تئاتر تهران
پروفسور سوسول-باشتراك وحدت ، سارتك، تماش، ملك مطیعی-شروع ۸ و نیم بعدازظهر

تئاتر پارس
خانه و خانواده -باشتراك: تفکری- مصفا، ظهوری-دوشیزه مرتجس-شروع ۵، ۸ بعد ازظهر تلفن ۳۸۸۱۱

تئاتر تفکری
هرجائی- باشتراك عبدی-تهرانچی- فریدی-باتوصبری شروع ۸ و نیم بعدازظهر تلفن ۳۵۸۶۳

خضاب جمالیه
میلیونها نفر برای مشکی کردن موهای سفید
فقط خضاب جمالیه مصرف مینمایند
فروش در تمام داروخانه های کشور

حوادث گوناگون

کشمکش دنباله دار

نورالعین وطفل خردسالش

چنانکه درشماره های قبل باطلاع خوانندگان محترم رسیدزن جوانی بنام نورالعین که از شوهرسابق خودعلی تقاضای پرداخت مخارج خودوفرزندش رامیکرد درمقابل دادگستری مانع حرکت اتومبیل شوهرسابقش که یك راننده تاکسی بودشدوسر انجام کاراین دوبکلانتری ٤ کشیدوچون بنابشکایت علی نورالعین همه جابااینجاد مزاحمت مانع کسب وکاراومیشدنورالعین باتهام ایجادمزاحمت تحت تعقیب قرار گرفت و پرونده امردرشعبه ٤٠ بازپرسی تحت رسیدگی قرار گرفت وپس ازانجام تشریفات لازم نورالعین همسرسابق علی باتهام ایجاد مزاحمت بیست روزحبس تادیبی محکوم شدوباطفل خردسالش روانه زندان گردیددوروزقبل ازین زن پس ازطی دوران محکومیت خودبشعبه ٤٠ بازپرسی آمد وچون آخروقت بود مامورین مربوطه باو اظهار داشتند که چون وقت اداری پایان یافته برای انجام حین خروج ازدادگستری کارش فردا مراجعه کند ولی نورالعین درمقابل اصرار مامورین حاضر نشد که ازدادسرا خارج شود وباسماجت اظهار میداشت تاتکلیف وی روشن نشود در دادگستری متحصن خواهدبود.

مامورین دادسرا نیزناچار وی را بیکی ازاطاقهای اداره اجرائیات راهنمائی کردند که باطفلش باقی بماند.

صبح دیروز نورالعین باکودکش از اطاقی که شب راگذرانیده بود بمقابل شعبه ٤٠ بازپرسی آمد ونقاضاداشت که قانون علی را مجبور کند که دوباره وی را عقد کند وسرپرستی او وفرزندش را بعهده بگیرد.

زیرا پس از انجام طلاق علی مجددا باو وعده داده که مخارج اووطفلش را بپردازد وزندگی خانوادگی را ازسر گیرد و بهمین مناسبت دیگر قادرنیست تردد خویشاوندانش برگردد.

بالاخره اعضای دادسرا او را قانع کردند که از دادسرا خارج گردد تا سرفرصت بکارش رسیدگی شود.

نورالعین بدین امیدازدادسرا خارج شد

دستگیری سارقین اتومبیل

بطوریکه درشماره قبل باطلاع خوانندگان محترم رسیدروز گذشته دو اتومبیل مسروقه بوسیله مامورین انتظامی کشف وصاحبش تحویل شد. اینك جریان مشروح این دوسرقت

چندروزپیش اتومبیل سواری شماره ۱۱۷۵۷ متعلق بآقای یزدی درخیابان نایب السلطنه سرقت رفت.

ولی هنگامیکه سارقین ماشین رابرای فروش بیکی ازشهرستانها میبردند درکیلو متر ۱۱ کرج بایك ماشین باری تصادف کردند هنگامیکه مامورین ژاندارمری برای رسیدگی باین تصادف درمحل حاضر شدندسارقین ازترس فاش شدن جریان فراراختیار کردند. این ماشین که دراثر تصادف خسارت فراوانی دیده بود ازطرف مامورین ژاندارمری صاحبش مسترد گردیدوجریان برای دستگیری سارقین تحت تعقیب قرار گرفت.

٥سرپاسبان ۲ آقایگو وپاسبان شماره ۲۳٦۰ هنگام عبور ازخیابان بهداری راه آهن بدونفر که مشغول باز کردن اثاثیه اتومبیل فولکس واگن شماره ۱۲٤٦۰ بودند ظنین شده وآنهارا بکلانتری ٥ جلب کردند این دونفر که در کلانتری خودرابداله آذری ویرویزبابائی معرفی کردند درباز جوئی ابتدامدعی بودند که ماشین متعلق بخودآنهاست ولی هنگامیکه ازآنها تقاضای ارائه اسنادمالکیت شدبناچار اعتراف کردند که ماشین را ازخیابان لاله زار سرقت کرده اند. ازطرف کلانتری اتومبیل فولکس واگن صاحبش که جریان سرقت رابتمام کلانتری ها اطلاع داده بودمسترد شد وسارقین اتومبیل با پرونده امر تحویل آگاهی شدند

صدورقرار برای معتادین بافیون

آخروقت دیروز آقای صدر بازپرس شعبه ۲۸ دادسرا پرونده اتهامی ٥٠ نفرازمعتادین موادافیونی که بوسیله کلانتری مختلف دستگیر شده بودندرسیدگی کردودرباره هریك ازآنهاقرارلازم راصادرنمود. پرونده های مربوطه فعلا تحت تعقیب میباشد.

سرنوشت مهمانی که اتومبیل صاحبخانه را سرقت کرد

بطوریکه درشماره قبل باطلاع خوانندگان محترم رسید شعبه ۱۲ دادگاه جنحه بریاست آقای شهرستانی شخصی بنام کیان فرزند قاسم شهرت شجاعی اهل شیراز را باتهام سرقت کامیون شش ماه زندان محکوم کرد.

جریان پرونده بقراریکه خبرنگارما تحقیق نموده بدینقراراست:

در روز جمعه هیجدهم شهریورماه گذشته کیان درمنزل آقای عباس معماریان مهمان بود نامبرده پس ازصرف ناهار وخداحافظی از صاحبخانه از منزل خارج شد ودرمقابل درمنزل باآنکه فاقد گواهینامه رانندگی بود سوار کامیون صاحبخانه شده بطرف کرج وقزوین رفت وبالاخره عازم رشت گردید.

آقای معماریان ساعتی بعد متوجه شد که مهمانش سوارکامیون شده وبطرف نامعلومی رفته است.

بلافاصله صاحب ماشین بمامورین مربوط مراجعه کرده وبرای یافتن ماشین خوداستمداد طلبید ومامورین انتظامی پس ازجستجوی لازم وبرا دررشت دستگیر کرده وباپرونده امر درتهران تسلیم مقامات قضائی نمودندتااینکه طی مراحل لازم دادگاه جنحه باین پرونده رسیدگی کرد وکیان را باتهام سرقت کامیون بشش ماه زندان وبملت نداشتن گواهینامه رانندگی بیازده روز زندان وجریمه نقدی محکوم کرد.

سولمت

سولمت پودرقابل حل درآب برای جلوگیری ومعالجه بیماریهای مختلف طیور وسایر دامها:

درگاوها وگوساله ها: اسهال - تب وسرماخوردگی - سرفه وسینه درد وسایر بیماریهای عفونی رامعالجه میکند

درگوسفندها وبره ها: زکام - اسهال - سرماخوردگی وسرفه وسینه درد واغلب بیماریهای عفونی رامعالجه میکند

درطیور: کوکسیدیوز - اسهال سفید - زکام وسرماخوردگیها وباوغالب بیماریهای عفونی طیور راپیشگیری ومعالجه مینماید.

سولمت جدید بصورت پودرقابل حل درآب بوده و آنرا درآب آشامیدنی حل کرده وحیوانات و طیور بخوبی وراحتی آنرامیآشامند.

CYANAMID

SULMET

سولمت فرآورده کمپانی آمریکن سایانامید. شعبه - فارم اندهوم

فروش: درفروشگاههای لوازم مرغداری وجوجه کشی - برای کسب اطلاعات بیشتر به (شرکت سهامی بازرگانی منشور) سرای سینا - خیابان بوذرجمهری تلفن ۲٦٥۱۰ مراجعه فرمائید «موسسه هنر»

۱-۲

وقایع خواندنی جهان

یك پسر ۱۳ ساله معشوقه ۱٤ ساله خود را بطرز فجیع کشت

قاتل خردسال درداد گاه گفت من عشق وجنایت راازسینما اموخته ام

«فرانسیس میکل» شده بود.

دخترك در کلاس بالاتری نسبت به جری درس میخواند وبعلاوه یکسال ازاو بزرگتر بود، بهمین جهت محبت جری را نسبت بخود مسخره و کودکانه تلقی مینمود وهر وقت که باجری رو برومیشد ضمن تحریك احساسات او پسرك را مسخره خودقرارمیداد.

جری بالاخره ازاین وضع بتنك آمد و وقتیکه یقین حاصل کرد فرانس اورا وسیله مسخره خودقرارداده است تصمیم وحشتناکی درباره این دختر زیبا گرفت این تصمیم قتل فرانسیس دررامدرسه بود. فرانسیس ازیك نقطه پر درخت ودورافتاده بمدرسه میرفت وتصمیم جری هم این بود که درهمین نقطه کاردخترك بیگناه را یکسره کند.

جری صبح روزیکه میخواست اقدام بجنایت بنماید گودالی درمجاورت محل وقوع حادثه کند ودرساعت معین در کمین معشوقه بیوفانشست. جری تصمیم داشت که ابتدا بافرانسیس اتمام حجت کندو اگر بازهم باخنده های مسخره آمیزاو مواجه شدکاروی را که قبلا درسینه پنهان کرده بود درسینه اوفروبرد. همانطور که جری پیش بینی میکرد فرانسیس جز مسخره چیزی تحویل اونداد ولی اینبدفعه جری بجای اینکه باچشمی گریان از وی خداحافظی کند بادوچشم خون آلود راه معشوقه بیوفارا سد کرد وبایك حرکت سریع وناگهانی کاردرا نادسته درسینه او فروبرد.

جری بلافاصله پس از ارتکاب جنایت قربانی خودرا درگودالی که قبلا آماده نموده بودمدفون ساخت، ولی بیست و چهارساعت بعددستگیر شد.

جری دردادگاه اظهار داشته است که عشق وجنایت راازسینما یادگرفته واگر فیلمهای عشقی وجنائی رانمیدیدبدنه دچار چنان عشقی میشد ونه بچنین جنایت فجیع وهولناکی دست میزد.

دادگاه جری را بچهارسال زندان محکوم ساخته است.

جری کوچك بدادگاه میرود، مادرش نیزمتاثر وغمگین اورا همراهی میکند.

فیلمهای عشقی وجنائی مخصوصا آن دسته ازفیلمها که جنبه های شهوانی عشق رانشان میدهندوباضمن نمایش یك واقعه جنائی طرزاقدام بجنایت رانیزبه تماشاچیان میآموزندودرجه کودکان تاثیرات سوءوباطنی که در کشورهائیکه این فیلمها وجودندارد درموردتماشای این فیلمها وجودندارد جنایات کودکان خردسال روزبروزدر حال افزایش است.

یکی ازفجیع ترین نمونه های آن واقعه زیرمیباشد که اخیرادریکی ازایالات غربی امریکااتفاق افتاده است:

«جری اسمیت، پسرسیزده ساله ازچند ماه قبل دوستداردختر زیبائی بنام

دعوت دزد بوسیله صاحب مغازه

چند ورقبل یکمغازه بزرك انگلیسی اعلانی درروزنامه های لندن منتشر کرده وبرای جلب توجه خوانندگان روزنامه ها عنوان این آگهی را چنین نوشته بود که «حتی دزدها سرقت از مغازه مارا بردزدی درمغازه های دیگر ترجیح میدهند»

٤٨ ساعت پس ازانتشار این آگهی چندتن ازسارقین زبردست لندن که اعلان مغازه لباسفروشی برگ غیرتشان برخورده بودبدستبرد کلانی باین مغازه زدند، ولی برخلاف ادعای صاحب مغازه اجناس آن مغازه رابراجناس مغازه های دیگر ترجیح نداده بودند، بلکه موجودی صندوق مغازه را خالی کرده بودند.

دوربین عکاسی عجیبی که از لباس نفوذ کرده و عکس لخت اشخاص را میگیرد

این دوربین وسیله تازه ای برای سوء استفاده شده است

یکی ازکارخانجات تهیه دوربین های عکاسی درآلمان چندی قبل دوربینی اختراع کرد که بوسیله آن عکسهای اشخاص بدون اینکه اثری ازلباس آنها درفیلم باقی بماند ظاهر میشد.

این دوربین که بااستفاده ازخاصیت مشابه اشعه ایکس اشخاص را درداخل دستگاه خودلخت میکرد بمقدار محدودی تهیه شد وقیمت آن بقدری گران بود که کمتر کسی بفکر تهیه آن افتاد.

معهذا برخی از اشخاص استفاده جو که ازهراختراع واکتشاف وپیشامدی بنفع خود سوءاستفاده میکنند ازاین اختراع هم کمال استفاده را نمودند. واخیرا مردیکه بااستفاده ازاین دوربین ها عکس های لخت بعضی اززنان را تهیه کردموآنرا وسیله شانتاژ وسوءاستفاده قرارمیداد دستگیر شد:

این مرد که کارل هولمز نام دارد تابحال صدها هزارمارك ازاین راه سوءاستفاده نموده وده برابر قیمت دوربین عکاسی خودرا بدست آورده است.

پس از اینواقعه قرارشده است درفروش دوربین های معجزه آسا محدودیت بیشتری قائل شود وبرای خریداران پروانه مخصوصی صادر نمایند تادرصورت سوء استفاده صاحب اصلی دوربین ودارنده پروانه مربوطه تعقیب و مجازات گردد.

دکتر جمال الدین نوربخش

متخصص در بهداشت و بیماریهای کودکان

از دانشگاه پاریس

معتادین به الکل - تریاك - مرفین - کوکائین و هروئین

را با آخرین متد درمدت کوتاهی بدون هیچگونه عارضه درمان مینماید

نشانی: خیابان شاهرضا چهارراه پهلوی

پذیرائی ٥-۸ بعدازظهر تلفن مطب ٦٥٥٥۷ تلفن منزل ٤٤۷۸۹ (۱)

قرعه کشی دوچرخه های هرکولس درآذرماه انجام میشود

ازنمایشگاه دوچرخه های هرکولس که جایزه داده میشود واقع در خیابان فردوسی - نزدیك توپخانه - مغازه تبرك دیدن کنید

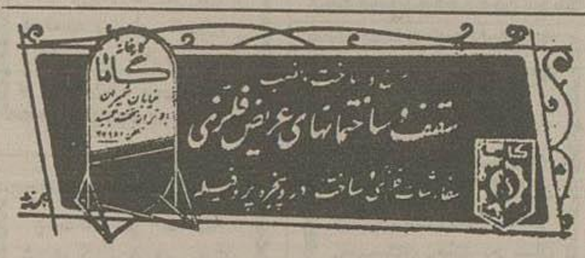

سقف ساختمانهای عریض فلزی

آ-۲٦۲٥۸

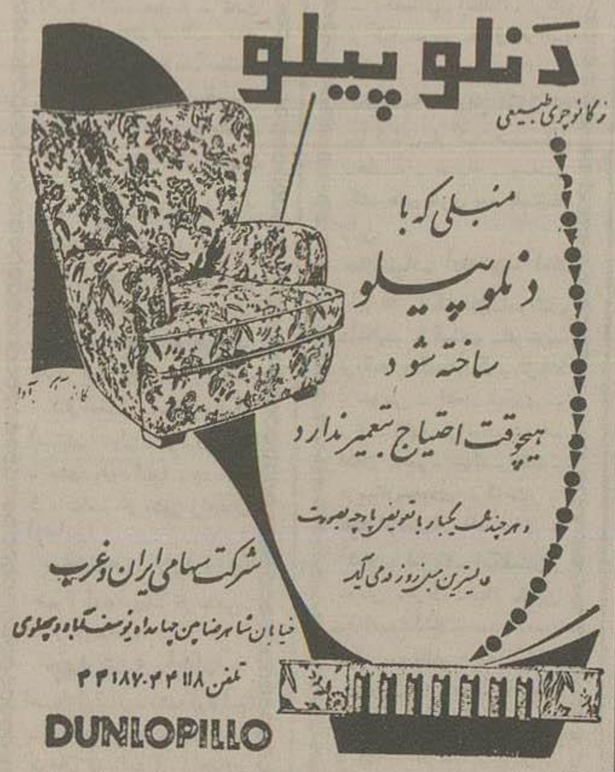

آ-۲٦۲٥۲

ایطالیدن ساندوز

نمایش بزرگترین شاهکار بوریس کارلف بنام قلعه تاریك

فقط تاروز چهارشنبه ۲۹ آبان در سینما پلازا ادامه دارد

شروع همه روزه ۱۰ صبح ٥ر۲ - ٥ر٤ - ٥ر٦ - ٥ر۸ بعدازظهر

ازکسانیکه این فیلم عجیب ووحشتناك رادیده اند بپرسید چگونه فیلمی است آ-۲٦۲٤٤

امروز مهدی دریانی نماینده هیئت موسسین

بقیه ازصفحه اول

میدان امجدیه حضور بهمرسانند. تعداد کسانی که سهام شرکت راخریداری کرده‌اند ازبیست هزارنفر متجاوز است وانتظارمی‌رود که گروه کثیری روزدوشنبه هفته آینده درامجدیه حضور بهمرسانند.

امروزخبر نگارما باآقای دریانی که ازطرف هیئت مدیره ازسهامداران دعوت کرده‌است مصاحبه‌ای بعمل آورد که ذیلا باطلاع خوانندگان گرامی میرسد:

آقای دریانی درمقابل سئوالاتی که ازوی شه اظهارداشت ما شرکتی با سرمایه یك میلیارد ریال برای احداث خانه‌های ارزان قیمت وگران قیمت تشکیل دادیم که خانه‌را باشرایطی که اعلام کرده‌ایم بسهامداران خود در صورت واجدبودن شرایط واگذارمیکنیم نصف این سرمایه فعلا دریافت میشود واعضای موسسین سهم خودرا که ۵۵ درصد کل سرمایه شرکت است بپول نقد تحویل شرکت داده‌اند. انتظار ما آن بود که مردم ۲۲۵ میلیون ریال سهام خریداری میکنند اما استقبال عمومی چنان بود که تقریبا ۲۵ درصد اضافه‌بر مبلغ درخواستی سهام خریداری کردند وبهمین دلیل اعضای مؤسس بایستی ده درصد علاوه‌بر مبلغی که برسهام کنونی ازطرف مردم پرداخت شده پول بحساب شرکت بریزند وجمع سرمایه به ۱۲۵۰ میلیون ریال خواهد رسید درحال حاضر تقریبا ۲۵ هزار قبض شرکت دردست مردم است اما تعداد واجدین شرایط دریافت خانه باین میزان نیست زیرا بعضی ازمتقاضیان خانه تا ۲۰ آبان چندین قسط پول بحساب ریخته‌اند ودر نتیجه چندین قبض دردست دارند وتعدادابن افراد زیاداست وهمچنین عده‌زیادی از مردم برای اطفال وخانواده‌خود سهام خریده‌اند وحال آنکه باین خانواده‌ها درحقیقت بیش از یك خانه نمیتوان داد وتااطفال انها سن قانونی نرسند حق استفاده ازدریافت خانه نخواهند داشت و همچنین عده زیادی اصولا سهام‌را برای دریافت منافع وشرکت در این امر خریداری کرده‌اند وعلاوه بر این افرادی باداشتن خانه اقدام بخرید خانه نموده‌اند که این دسته هم طبق شرایط اعلام‌شده از دریافت خانه محرومند ما حدس میزنیم که مجموع متقاضیان واجدالشرایط بیش از ۸ هزارنفر نباشند ما ازاول اسفند وفروردین که فصل کارهای ساختمانی است عملیات ساختمانی را شروع خواهم کرد وبرای سال اول دوهزارخانه میسازیم.

درساختمان خانه سلیقه وسابقه زندگی متقاضیان منظورخواهد شد، عده‌ای هستند که فقط درآپارتمان زندگی میکنند برای این عده آپارتمان خواهیم ساخت وعده‌ای هم حوض وحیاط علاقه دارند که نظر این گروه‌را هم منظور میکنیم وبهمه خانه‌ها وآپارتمان‌ها نیز برق میدهیم.

اما دراینمورد که خانه‌های ده‌هزار تومانی یا صدهزار تومانی بچه‌شکل خواهدبود هنوز تصمیمی گرفته‌نشده ودراین‌باره بامطالعه در هیئت مدیره انتخابی اخذتصمیم نهائی خواهدشد ولی مطمئنا احتیاجات مردم‌را نسبت بوسعت زندگی آنها تأمین خواهیم ساخت همچنین این نکته باید تذکر داده شود که درمیان متقاضیان اشخاصی هستند که تقاضای مطب پزشکی بیمارستان ـ کودکستان ـ دستان و دبیرستان ـ حمام ودیگر وسائل عمومی کرده‌اند ما هم برای تأمین رفاه سهامداران خود این تقاضاها را به‌نسبت پیشرفت کار بموقع اجرا و انجام میگذاریم مثلا برای اتوبوسرانی شرکتی تقاضای وسایل وکاراژ نموده که مورد توجه‌ماست.

درمورد محل خانه‌ها واینکه شیوع دارد زمینهای شرکت شهر آرا درجنوب تهران است سئوال شد؟ آقای دریانی اظهار داشت شده درموردزمین یك قلم همه مطالب شیوع یافته‌را تکذیب میکنم چون شرکت هنوز یکمترزمین ندارد وموسسین هم سرمایه خودرا نقد پرداخت کرده‌اند اما زمینهائی دردست داریم که بعداز تشکیل هیئت مدیره ورسمیت شرکت باصاحبان آن معامله خواهیم کرد واگر بازززمینهای ارزانقیمت درهمان حدود پیدا شود البته معامله با صاحبان آن رامفیدتر میدانیم این نکته بایدتذکر داده‌شود که شرکت شهر آرا بانوجه بوضع آب وهوای معمول درایران درجنوب وشرق تهران خانه نمیسازد و زمین نمی‌خرد زمینهای مادرشمال وغرب تهران خواهدبود وعملیات ساختمانی ماهم مداوما انجام خواهد گرفت یعنی درفصل بهار وتابستان، یك ماه ازپائیز بنای اصلی ساختمان ساخته میشود ودرزمستان که هوامساعد نیست تو کاری ساختمان‌ها انجام خواهد یافت وباین ترتیب ازوقت حداکثر استفاده برای سرعت کارخواهیم نمود

سئوال شد که درمجمع عمومی هفته آینده چه اقداماتی صورت خواهد گرفت؟ آقای دریانی جواب داد که ما گزارش کار واساسنامه‌را باطلاع عموم سهامداران خواهیم رسانید وبعد یك هیئت نظارت انتخابات برای انتخاب هیئت مدیره واعضای علی البدل ومازرس انتخاب خواهیم نمود وآنگاه از سهامداران تقاضامیکنیم که برای خودرا برای انتخاب هیئت مدیره درسندوقهای متعدد که همانجا نصب میشود بریزند تابعد هیئت نظار آنرا استخراج کند درموردشایعات مسافرت بخارج سئوال شد:

آقای دریانی اظهارداشت که انجانب مطلقا فکر مسافرت ندارم مطمئن باشید تا چندسال دیگر پااز دروازه تهران بیرون نخواهم گذارد. واگرهم روزی بروم آنهم اقلا دریکسال یادوسال آینده نخواهدبود. برای مطالعه بیشتر درامورشرکت که حدا سقدار زیادی وسعت خواهدیافت خواهد بود. بهر صورت مسئله مسافرت من جداتکذیب میشود درخاتمه از آقای دریانی سئوال شد که چون پول باسم شما تحویل بانك گردید اگر خدای نکرده نارسیمت شرکت اتفاق ناگواری پیش آید چه چه‌ترتیبی برای اینکار داده‌اید؟ آقای دریانی باخوشروئی وخنده جواب داد که این نگرانی صحیح است.

ولی من ازدقیقه اول باین فکر بودم وقبل از اقدام باین کار طی وصیت نامه رسمی وراث خودرا ازدریافت این پول محروم کردم وآن راطی همان سند رسمی باختیار مجدد سهامداران ومردم قراردادم بعدا باطمینان خاطر اقدام بکار نمودم امامردم باوجود عدم اطلاع ازاین موضوع آنچنان استقبالی ازما کردند که جای همه گونه شکر گذاری است ومن اطمینان عمومی رابرای نسل خود افتخار میدانم وهمیشه هم خادم این مردم خواهم بود ومن بجای حرف عمل نشان خواهم داد.

تبریکات

تیمسار معظم سرلشکر دولو شهردار محترم تهران

توجه‌خاصی که دراتخاب عناصر پاکدامن وکاردان برای صدی مشاغل مهمه مبذول میفرمائیدشایان سپاسگزاری است بویژه انتصاب آقای ابوالقاسم قاضی‌زاده معاون کل غله‌ونان ومستشاروزارت گمرکات که‌از افسران دانشمند وعالیمقام وباتقوی دولت میباشند بسمت مدیر کل خواربار واصناف تاثیر مطلوبی درطبقه اصلاح طلبان نموده این انتخاب از هر جهت شایان تبریك است وامیدوار میرود بامراتب فعالیت بینظیری که درایشان سراغ داریم اصلاحات ضروری صورت عمل پیدا کند.

ابوالقاسم توسرکانی ـ محمد جناب‌زاده ـ رضا معرفت ـ رضا ادیب ـ علی نبی زاده ـ دکتر معرفت ـ جلیل جلیلی ـ حسن ماهان ـ معینی ـ خاك‌پور ـ حشمت‌الله نبی زاده ـ خسرو ابراهیمی

آ ـ ۱۸۳۱۳

انتصاب جدید آقای علی شکوئی که یکی ازخدمتگزاران واقعی و پاکدامن وزارت فرهنگ میباشد بمعاونت دبیرستان مروی حضور مدیر کل جناب آقای گرجی صمیمانه تبریك میگوئیم.

آ ـ ۱۸۲۸۹

حسن مرتضی فلی ـ رسول درخشنده‌پور ـ محمد اصلانی

انتصاب جدید آقای علی شکوئی‌را که یکی ازخدمتگزاران صدیق جامعه فرهنگی هستند بمعاونت دبیرستان مروی حضور روز برمحترم فرهنگ جناب آقای دکتر مهران صمیمانه تبریك عرض مینمائیم.

آ ـ ۱۸۲۸۹

ازطرف دانش آموزان کلاسهای ششم طبیعی دبیرستان مروی

آقای هادی اشتری استاندار گیلان که بتهران آمده‌است امروز گفت:

برای جلوگیری ازسوء استفاده کسانیکه بربج‌را ازدست زارعین خارج کرده‌اند

صدور برنج چمپا ازاستان گیلان ممنوع میشود

بندرپهلوی برای قبول واردات وصادرات بیشتر آماده می‌شود ـ زارعین ومالکین وکارخانه داران و تجارچای اجتماع بزرگی برای تصویب طرح کارتل چای دررشت تشکیل می‌دهند

آقای هادی اشتری استاندار گیلان که چندروز است برای انجام کارهای استان اول بمرکز آمده فرداعازم محل ماموریت خود خواهدشد چون مسئله صدور برنج چمپا ازگیلان بشوروی وهمچنین حمل آن ببازارهای داخلی مواجه‌باگرانی قیمت در بازار گیلان می‌شود.

خبر نگارما برای کسب اطلاع بیشتر دراین باره باآقای اشتری مصاحبه‌ای انجام‌داد.

آقای اشتری درجواب اینکه‌وضع برنج محصول چمپای سال جاری چقدر است وآیا دولت موفق بخرید میشود یانه اظهارداشت یکی از کالاهای مهم صادراتی گیلان که‌بستگی بزندگی وقوت‌لایموت زارعین این استان دارد همین برنج‌است که‌انواع خوب ومرغوب آن‌باب مصرف داخلی کشور است و نوع چمپا که ازانواع نامرغوب محسوب میشودنه‌تنها مصرف داخلی استان وبعضی نقاط ایران‌را تامین میکند بلکه سالیانه مقدارزیادی اضافه‌مصرف داریم که بخارج از کشورصادر میشود درسال قبل که‌من باستان گیلان رفتم دولت موفق نشدبرنج بخرد علت آنهم طبیعی است وقتی همه‌قیمت حوایج زندگی بالامیرود نمیشود یکمرتبه قیمت برنج چمپا را پائین آورد قیمت برنج سال قبل از قیمت برنج سال ماقبل هم کمتر بود بهمین دلیل موفق بخرید برنج نشدیم من ازهمان ابتدای ورود باقیمت اعلام شده مخالفت داشتم اما امسال برخلاف سال گذشته قیمت‌را عادلانه تعیین کرده‌ایم در سال جاری بمناسبت فراوانی آب وعدم طغیان می‌موقع رودخانه‌ها وبخصوص چون باران های اخیر پس‌از چیدن وخرمن کردن باردبوبآن صدمه‌ای نزد محصول کافی و زیادی بدست آمد. مطلعین پیش‌بینی میکنند که‌درسال جاری درحدود ۶۰ هزارتن برنج‌داریم اگراز آن ۶۰ هزار تن‌را برای مصرف داخلی برداشت کنیم بار ۴۰ هزارتن برای صدور بخارج داریم مظنه کنونی بازار گیلان مصنوعی است و بدست چند تاجر ایجادشده‌والا برنج‌از زارع کیلوئی ۳ تا ۵ ریال خریداری میشود.

ماهم برای حفظ منافع وزندگی زارعین حاضریم ازآنها کیلوئی ۸ ریال بخریم واگر پاك کرده وباب صادرات بشوروی تحویل دهند ۹٫۵ ریال خریداریم این قیمت‌هم پس‌ازمطالعات زیاد درخود گیلان باحضور آقای سرتیپ ضرغام وزیر گمرکات ورئیس اطاق تجارت رشت وعده‌ای ازمالکین وخودنده معین شد در ۱۲ مهر آقای سرتیپ ضرغام تهران برگشتند و در ۱۳ مهر نرخ بتصویب هیئت دولت رسیدواکنون هم آقای سرتیپ نویسی مشغول خرید شده ولی بدرستی نمیدانم چه مقدار معامله کرده‌بهر حال در نظر است که صدور برنج چمپا ازگیلان ممنوع گرددو برای مازندران که احتیاج ضروری مثل خود گیلان سرنج چمپا دارد بر طبق نظر و تصدیق شهرداری‌های آن مناطق اجازه صدور برنج چمپا داده‌شود.

البته خروج برنج صدری آزاداست در سال قبل باسم برنج چمپا قریب ۵۱ هزارتن برنج ازرشت خارج کردند، امسال کاملا مواظبت خواهدشد که سوءاستفاده نشود

تجهیزات بندرپهلوی

درمورد تجهیزات بندرپهلوی برای تحویل گرفتن واردات بیشتر که نزودی پس‌از تصویب قانون ترازیت ایران و شوروی صورت خواهد گرفت سئوال شد آقای اشتری جواب داد در مورداسکله‌ما وزارت راه صحبت شده‌وقراراست که آنرا تعمیر کنندوتوسعه‌دهند وهمچنین وزارت گمرکات درجریان تکمیل لوازم تخلیه وبارگیری شدند وهمچنین تهیه انبارهای بیشتر است وهمچنین باشوروی‌ها مذاکره شدواحتمال دارد بزودی قراردادی برای پاك کردن کانال امضا شود.

حمل ماهی وکارتل چای

درمورد حمل ماهی برای تهران وی اظهار داشت که امسال هم دراینمورد تامین احتیاجات تهران خواهدشد درمورد کارتل چای که‌دردست تهیه‌است اظهارداشت که این امر بوضع مطلوب صادرات وواردات چای سر وسامان خواهدداد بخصوص که چای سال جاری بسیار مرغوب شدوحتی نمونه‌های آن برای آزمایش باروپافرستاده شدوبنا تصدیق کتبی آنها چای ماهم ارزش باچای سیلانست.

طرح کارتل اکنون زیر نظر چندنفر متخصصین حقوقی موردمطالعه‌است که تا ۱۶ آذر باید تمام‌شودو آن طرح رابگیلان بیاورند.

ودرآنجا پس‌از اظهارنظر کارخانه‌داران زارعین وباغداران وتجارچای وتصویب آنها برای طی مراحل قطعی بتهران فرستاده‌میشود درخاتمه راجع بپیشرفت کارهای ساختمانی سدسفید رود سئوال شدآقای اشتری اظهارداشت کاراین سد بخوبی پیشرفت میکند کارخانه سیمان اوشان تا آخراسفند سال ۳۸ بکارخواهد افتادتا چندروزدیگر آب بدو تونل انحرافی خواهد افتاد وپس‌از خشك شدن‌مسیر سابقی کنی شروع‌خواهد شد.

طوفان ورعدوبرق دربوشهر

بقیه ازصفحه اول

بخانه‌های خویش پناه‌بردند ودرنتیجه طوفان وبارندگی چندرشته‌سیم برق قطع شدوقسمتی ازمحلات شهر درتاریکی فرورفت.

شدت‌طوفان حدی‌بود که‌آب‌دریا خانه‌های ساکنین محلات جیری وصالح‌آباد وحفره راکه نزدیك‌ساحل قراردارندفرا گرفت وساکنین‌محلات مزبوردرحالی که‌از شدت ترس‌فریاد میکشیدندبارها کردن اثاثیه‌ومایملك خودبقسمتهای داخل شهر فرارکردند موجهای کومبیکر درباشش موتورلنج راکه‌درساحل‌لنگر انداخته‌بودندازجا کندودریا غرق نمود ودیوارعمارت «دریابیگی» راکه‌مرکز کارخانه‌برق شهر است‌خراب کرد وآب‌واردمحوطه کارخانه گردید

درنتیجهٔ طوفان وبارندگی شدید منجلستانهانیز خساراتی واردآمدومجموعاً ۸۰ اصله‌درخت خرما ازوسط بدونیم‌شد این‌طوفان که‌خسارت کلی‌وارد کرده بودرسپیده‌دم فروکشت.

ویرانی قنوات ساوه

خبر نگارما ازساوه گزارش‌میدهد:

مراثر بارندگیهای شدید روزهای اخیر در بخش جعفر آباد رودخانه‌ها طغیان کرده و درنتیجه قنوات قراء شریف‌آباد، دولت‌آباد، ماجدان، مقبل آباد، نجم‌آباد، بستگان جعفرآباد، حسین‌آباد و ابراهیم‌آباد وامیر آباد ویران‌شده‌وساکنین این قراعددی آنی بسر میبرند.

علاوه براین در نتیجه بارندگی چندین‌خانه درمقبل‌آباد، دولت‌آباد وسفید آباد خراب‌شده و ساکنین آنها بنقاط دیگر کوچ کرده‌اند وهمچنین تعدادی گاوو گوسفند دراین‌دهات‌زیر آوارمانده‌وتلف شده‌است.

خبر نگارما اضافه کرده‌است:

درنتیجه طغیان رود خانه‌ها وجاری شدن سیل‌خانه‌ها وقنوات زیادی در بخش جعفر آباد وبران‌شده‌وخسارات فراوانی وارد نموده‌است وهنوزهوای شهرساوه ابری ومستعدبارندگی‌است واهالی قراء آسیب‌دیده تلگرافاتی بمرکز مخابره کرده و تقاضای کمك نموده‌اند.

هوای آبادان

خبر نگارما از آبادان گزارش میدهد:

بعدازظهر دیروز پس‌از ۱۲ ساعت، شرجی وگرمای‌شدید چندروز اخیر برطرف‌شد وگرد وغبارفراوانی هوای آبادان‌را تیره‌ونارکرد وپس‌از چند دقیقه‌باران شروع‌شد که‌مدت یکساعت وتیم ادامه‌داشت.

پس‌ازریزش‌باران هواخنك‌شدوفعلا آسمان‌صاف وبی‌ابر است.

برف وباران درتبریز

خبر نگارما ازتبریز اطلاع‌میدهد:

پس‌ازچند بارندگی متناوب هوا یکباره‌منقلب‌شد وباران‌وبرف وکولاك شدید توأم‌باباد آغاز گردید و درحومه شهر نیز برف‌سنگینی‌بارید ودرنتیجه این‌تغییرات‌هوای تبریز واطراف‌بشدت سردشدبطوریکه‌اهالی لباسهای‌زمستانی بتن کردند.

خبر نگارما اضافه کرده‌است هنوز هوا ابری وبادهای‌شدیدادامه‌دارد.

بارندگی درمهاباد

خبر نگار ما از مهاباد گزارش داده است.

یکهفته‌است که بارندگی دراین منطقه متناوباً ادامه دارد و هوای مهاباد و توابع شدت‌سردشده‌است.

درنتیجه این‌بارندگی‌مداوم‌عده‌ای از کشاورزان که‌محصولات آنها درزیر باران باقیمانده‌وموفق‌بجمع‌آوری آن نشده‌اند خسارات فراوانی وارد شده است.

کمك بسیل‌زدگان کاشان

بقراریکه ازجمعیت شیروخورشید سرخ کسب اطلاع شده‌است دیروز نمایندگان‌شیروخورشید سرخ بااعتبار لازم‌جهت کمك سیل‌زدگان کاشان‌و قراءاطراف بداصوب عزیمت کرده‌اند همچنین جمعیت مرکزی تلگرافی بشیرو خورشید سرخ‌اصفهان دستور دادتابیازماندگان‌مغروفین‌پل‌سوسن(ایذه) کمکهای‌لازمه معمول گردد

راهها

طبق گزارش‌رسیده‌دراغلب‌نقاط‌شمالی وغربی کشوربارندگیهای شدیدی‌شده است‌ودراثراین‌بارندگی‌خسارات‌فراوانی براههای کرمانشاه واردآمده‌است.

حداکثر بارندگی در ۲۴ ساعت‌اخیر ۳۸ میلیمتر ازرامسر گزارش داده شده است.

در وزارت دارائی

ازطرف‌وزارت‌دارائی آقایان‌افشارقاسملو بسمت کفالت پیشکاری‌دارائی استان‌سیستان‌و بلوچستان وعبدالحمید تات سمت ریاست‌دارائی بلوچستان منصوب‌شدند.

استمداد وزارت فرهنك و شهربانی

بقیه ازصفحه اول

شود چندروزقبل‌خود من‌طفلی رادیدم که کلاه‌خودرابوسط خیابان انداخت‌و رفیقش‌شوخی‌بوسط خیابان‌دویدپلیس جان‌خودرابخطر انداخت‌وطفل‌رااز‌وسط خیابان نجات‌داد خیابانهای تهران‌برای ۸۰ هزار اتوموبیل گنجایش‌ندارد در اینجاباید‌بگویم که درهر هفته‌یکصدو پنجاه‌اتوموبیل‌بشهر تهران افزوده‌میشود برای آشنا کردن محصلین مقررات راهنمائی ازشماولیای‌اطفال ومحصلین استمدادمیکنیم شمامربی اطفال هستید ومیتوانیدرل مهمی رادرراه‌حفظ‌جان کودکان‌معصوم‌داشته‌باشید وباتشکیل کلاسهای مخصوص برای‌حفظ‌جان محصلین‌بادستگاه‌پلیس همکاری کنید

بیانات رئیس راهنمائی و رانندگی

دومین ناطق آقای سرهنك اختیار رئیس‌اداره راهنمائی‌ورانندگی بودوی گفت:

شهر بالی‌از دوسال‌قبل‌باتشکیل‌پلیس مدارس عملا برای حفظ‌جان عابرین اقدام کرد باین‌ترتیب‌هر سال عده‌ای‌از دانش آموزان مدارس‌دخترانه‌وپسرانه کلاس‌مخصوص پلیس‌راهنمائی را که بوسیله‌افسران مجرب‌تدریس میشود گذرانده‌بمقام پلیس مدارس مفتخر میشوند.

رئیس‌اداره‌راهنمائی ورانندگی‌سهس اشاره بروش اقدامات‌انجام گرفته‌نمود وگفت:

افسران‌سیارپلیس‌مدارس‌رفت‌و آمد دانش‌آموزان‌را رأسا کنترل‌میکنند دستور داده شده است برنامه پلیس مدارس در شهرستانها نیز آغاز گردد کمااینکه برای‌شهر بالی تبریز کتاب پلیس مدارس‌ارسال‌شده‌است

نطق مدیر کل فرهنك

سومین‌ناطق آقای گرجی مدیر کل فرهنك‌استان مرکزی‌بود. وی گفت من‌ازطرف کلیه همکاران فرهنگی خود و مدیران مدارس تهران که حساسترین‌وظایف رادرهمکاری‌باپلیس مدارس‌بعهده دارندقول‌میدهم که‌این برنامه‌باتمام قوا تعقیب‌شود ماسعی خواهیم کرد برنامه‌های‌مفیدی‌رادوراز جنجال‌باهدایت علاقمندی‌تحت نظر اعلیحضرت همایونی تعقیب کنیم و البته‌طرحهائی که‌داریم‌اجرا خواهیم کرد مدیران‌مدارس دراجرای‌وظایف همیشه‌آماده‌اند ماازمردم‌انتظار کمك ومساعدت‌داریم.

درخاتمه‌یك حلقه‌فیلم که‌در ۷ قسمت اشکالات‌رانندگی رانشریح‌میکرد. برای‌حاضرین نمایش‌داده شدوسهس یك‌نمایشنامه تاریخی بوسیله محصلین مدارس‌تهران اجراشد که مورد توجه حضار قرارگرفت وساعت‌هفت‌و نیم بعدازظهر مراسم‌پایان‌یافت.

ورود

آقای‌مهدی اکبانائی رئیس‌بازرسی مجلس‌شورایملی که‌چندی قبل‌بدعوت شرکت‌لوفت‌هانزابارو‌پامسافرت کرده بوددیروزبطهران‌بازگشت.

طرح موضوع برق درشورایعالی اقتصاد

موضوع تشکیل‌شرکت واحدبرق‌ایران درجلسه‌اخیر شورایعالی‌اقتصاد درحضورنخست‌وزیر وباشرکت آقای‌انتهاج مدیرعامل‌سازمان برنامه‌ومهندس هدایت ومهندس‌نیرپوری تشکیل گردیدوطرح تنظیمی‌سازمان برنامه درمورد شرکت‌واحدبرق موردبررسی قرارگرفت واطلاعات لازم‌ازطرف مدیرعامل‌و معاون‌ورئیس‌قسمت برق‌سازمان‌برنامه دراختیارشورا گذاشته‌شد

دراین‌جلسه‌ازطرف شورا‌ازسازمان‌برنامه خواسته‌شد که سازمان برنامه بهای‌نیروی‌برقی‌را که شرکت‌واحدبعداز صرف‌هزینه‌های‌قیدشده‌تحویل‌مردم خواهد دادتعیین نماید زیرا باید معلوم‌شود بعدازتشکیل‌این شرکت نیروی برق برای مصارف مردم و امور صنعتی و کشاورزی بچه قیمت فروخته خواهدشد ودرصورتیکه‌نیروی برق‌بدست‌آمده ازلحاظ‌اقتصادی مقرون‌صرفه باشد شورایعالی اقتصاد باطرح مزبور موافقت خواهد نمود.

فعلاسازمان‌برنامه مشغول‌مطالعه وتهیه ارقام‌مربوط بارزش نیروی‌برق تحویلی برای‌مصارف‌مختلف‌میباشد

در اولین جلسه سازمان جوانان حزب مردم

بقراریکه خبر نگارما گزارش میدهددیشب اولین‌جلسه سازمان‌جوانان حزب‌مردم باحضور جمع کثیری ازاعضای‌حزب‌وجوانان‌وابسته درمحل‌حزب تشکیل گردید.

دراین جلسه عده‌ای‌ازجوانان‌درباره مسائل‌حزبی سخنرانی کردند. ودرپایان قطعنامه‌ای راکه فی‌المجلس تصویب‌سازمان‌رسید تسلیم‌دبیر کل حزب‌نمودند.

درقطعنامه مزبور جوانان خواسته‌های خودرا ازحزب بشرح‌ذیل‌ذکر کرده‌اند:

۱ـ بانکی‌جهت کمك‌وکارجوئی برای‌جوانانیکه تحصیلات‌خودرا خاتمه داده‌وجویای کارهستند تشکیل‌شود.

۲ـ سیستم بیمه‌های‌اجتماعی‌مخصوصا‌از نظرحفظ بهداشت‌بین‌دانشجویان‌و دانش‌آموزان تعمیم یابد.

۳ـ درمورد قانون نظام وظیفه افراد تحصیل کرده تجدید نظر بعمل‌آید.

درپایان جلسه‌آقای علم‌دبیر کل‌حزب سخنرانی کرد ووعده صریح داد که نسبت بمواد اول‌ودوم‌قطعنامه اقدام‌موثربعمل‌خواهدآمد.

مقررات جدید هواپیمائی

اخیرا ازطرف‌مؤسسه‌بین‌المللی هواپیمائی مقرراتی درنظر گرفته شده است که‌باید کلیه‌سازمانهای هواپیمائی درسراسر جهان‌این مقررات رارعایت کنندوبه‌شرکتهای ایرانی‌نیز ابلاغ گردیدتا برطبق آن‌رفتارنمایند. برای اخذتصمیم‌ونحوه‌اجرای‌این مسائل چندروزپیش جلسه‌ای باحضور مدیران و نمایندگان شرکتهای هواپیمائی درایران‌تشکیل وتصمیم گرفته شدازحدود این‌وظائف‌تخطی نکنندومواد مزبوررا که‌درتمام‌دنیا بمرحله‌اجرادرمیآیدمورد استفاده‌قراردهند.

بااین‌ترتیب نظم‌بیشتری درامور هواپیمائی مؤسسات غیردولتی ایران بوجودخواهدآمدوموظف‌خواهند بود که‌ازمسیرمقررات‌انحراف‌حاصل‌نکنند وتصمیماتی‌را که‌درایران‌اتخاذ می‌نمایند وبااز‌سازمان بین‌المللی آنهاابلاغ میشودرعایت‌نمایند، اصول‌این‌مقررات‌درپیرامون‌تعیین‌ساعات‌پرواز‌ورنرخ‌بلیط هاوعضویت سندیکای‌هواپیمائی وعدم‌تخفیف‌درنرخهای‌بین‌المللی‌میباشد

یکصدنفر ازکارمندان وزارت‌دارائی بازنشسته‌شدند

امروز وزارت دارائی‌اطلاع داد که‌احکام بازنشستگی کارمندان‌مشمول بازنشستگی این‌وزارتخانه‌مرتباصادرمیگردوتاکنون‌یکصدنفر ازکارمندان‌وزارت دارائی‌بازنشسته شده‌اند طبق آماری که اداره کارگزینی وزارت‌دارائی تهیه کرده‌است کارمندان‌مشمول بازنشستگی‌این‌وزارتخانه‌بپانصدنفرمیرسد که‌احکام آنهابترتیب صادروابلاغ‌خواهدشد

درگذشت وتسلیت

باکمال تاسف‌اطلاع‌یافتیم که‌پدرآقای ویلیام آنتونی رئیس قسمت مطبوعات‌اداره اطلاعات‌امریکا درایران، درامریکا وفات کرده‌است.

مامصیبت واردهرا باآقای آنتونی تسلیت‌میگوئیم

بدینوسیله‌فوت همسروپدرعزیزمان‌مرحوم‌مغفور **کریم عزیزالله دمابی** راباطلاع فامیل ودوستان وآشنایان محترم‌میرساند مجلس ختم مردانه‌سه‌شنبه(فردا) از ۶ تا ۸ بعدازظهر درمسجدفخریه(امیریه) وزنانه‌درمنزل‌شخصی واقع‌درچهارراه منیر منعقدمیباشد.

منیرضرابی ـ افخم (فاطمه) دمابی ـ محمود دمابی ـ آذر دمابی ـ مهری دمابی ـ خانواده های ضرابی وجلالی

آ ـ ۱۸۳۷۵

بنا: ماندگان آنمرحوم تسلیت‌میدهیم

نظر بفوت‌مرحوم محمدخرم، کارمند انبارتوشه تهران‌مجلس‌ختم روزسه شنبه‌ازساعت ۱۰ الی ۱۲ ظهر روز ۲۸ ر ۸ ر ۳۶ درمسجدفخرالحاجیه‌واقع‌درخیابان بهداری‌راه‌آهن جنب‌انبارقند وشکر دایراست

امورمسافرت: حاج‌سیدعلی‌اکبررضائی ـ انبارتوشه: ستوان ۲ افلیخانی غلامحسین‌خرمی واسدالله‌خرمی مجلس‌ختم‌زنانه‌آنمرحوم ازساعت ۹ صبح تا ۴ بعدازظهر درمنزل‌واقع‌درخیابان سی‌متری کوچه‌وزیری منعقداست

آ ـ ۱۷۳۷۹ **زهراخرمی**

بازماندگان آنمرحوم تسلیت‌میدهیم

باقلبی‌مملوازاندوه فوت ناهنگام جناب‌آقای حاجی‌عباس‌نورمحمدیان را بعموم‌فامیل‌بویژه سرکارعلیه بانومعصومه فرمانفرمائیان‌وهمشیره‌های گرام آنمرحوم‌وآقای‌حاج‌قاسم‌نورمحمدیان وجناب آقای‌دکترصبا و جناب‌آقای مهندس فارق‌وجناب‌آقای‌مهندس‌غفاروجناب‌آقای‌مهندس‌رشید فرمانفرمائیان صمیمانه‌تسلیت‌عرض‌نموده وبقای عمر ایشان‌راازدرگاه خدای‌بزرگ‌خواهانیم.

حاج غلامحسین نورمحمدیان ـ حاج علیمحمد نور محمدیان ـ حاجی محمد نورمحمدیان. حاجی حبیب‌الله نور محمدیان ـ حاجی حبیب‌الله بازرگانی ـ حاجی محمد حسن ایجادی ـ خلیل بازرگانی ـ محمد باقر ملکشاهی ـ محمد نقی نور محمدیان ـ محمد جواد نور محمدیان ـ احمد نور محمدیان ـ جعفر نور محمدیان ـ عبدالله نورمحمدیان.

آ ـ ۱۸۳۱۵

باکمال تاسف وتاثر درگذشت اسفناك مرحوم آقای احمد سعادت مدیرشرکت چاپخانه‌سعادت‌را بازماندگان آنمرحوم آقای‌حسین شرافت‌و سرهنك‌دکتر علی‌اصغر سعادت‌وحسن سعادت‌ومحمودسعادت وهوشنك‌سعادت تسلیت گفته وازخدای بزرك برای آن‌مرحوم طلب مغفرت می‌نمائیم.

محمدباقرشیخ‌الحرمی ـ ابراهیم‌خونساری ـ فضل‌الله شیخ‌الحرمی ـ اسماعیل‌خونساری ـ عبدالله‌شیخ‌الحرمی ابوالقاسم عبدالهی ـ علم عبدالهی

آ ـ ۱۸۳۲۳

باکمال تاسف‌درگذشت شادروان احمدسعادت را بازماندگان آن مرحوم مخصوصا سروران گرام آقایان حسن‌ومحمودوهوشنك سعادت‌تسلیت عرض‌می‌نمائیم.

آ ـ ۱۸۳۱۹ **مدیرعامل شرکت ایران‌اسپرت ـ نیك‌رو**

باکمال‌تاسف‌مصیبت واردهرا بخانواده‌های محترم امام جمعه تبریزو هادری وبویژه‌بجناب آقای‌احمدبهادری نماینده محترم آذربایجان تسلیت می‌گویند

آ ـ ۱۸۳۲۷ **حمیدعلمی**

پزشکان ـ افسران وکارمندان‌بیمارستان‌شماره ۳۰ ارتش‌درگذشت شادروان آقای‌رحیم‌بهادری رابفامیل‌محترم‌بهادری‌وبویژه سرکارسروان‌نجات‌الله بهادری صمیمانه‌تسلیت‌میگویند

آ ـ ۱۸۳۴۱

رئیس بیمارستان‌شماره ۳۰ ارتش ـ سرتیپ‌دکتر فتحی.

پزشکان وافسران‌وکارمندان‌بیمارستان‌شماره ۳۰ ارتش‌درگذشت شادروان آقای‌احمدسعادت‌رابفامیل‌محترم سعادت‌وبویژه‌سرکارسرهنك‌دکتر علی اصغر سعادت صمیمانه‌تسلیت‌میگویند

آ ـ ۱۸۳۴۱

رئیس بیمارستان‌شماره ۳۰ ارتش ـ سرتیپ‌دکتر فتحی

افسران ـ درجه‌داران ـ کارمندان اداره‌بهداری‌ارتش باکمال‌تاسف فوت آقای‌احمدسعادت رابفامیل‌محترم سعادت‌وبویژه‌سرکار سرهنك‌دکتر علی‌اصغر سعادت‌تسلیت‌عرض‌مینمایند

آ ـ ۱۸۳۳۵

رئیس اداره بهداری ارتش ـ سرلشکر دکتر ـ یزدان‌مهر

نافع عزیز

دوستانت‌درمصیبت‌وارده سرکارخودرا شریك‌وسهیم‌میدانند شادی‌روان برای‌اعی‌مرحوم وسلامتی‌وسعادت برای آندوست‌ارجمندمسئلت دارند.

آ ـ ۱۸۳۳۷ **میر غفوری ـ سیف ـ صمصام**

باکمال‌تاثروتاسف مصیبت‌وردهرا بفامیل‌محترم سعادت‌مخصوصا‌آقایان سرهنك‌دکتر علی‌اصغر سعادت ـ محمودسعادت ـ حسن‌سعادت وهوشنك‌سعادت فرزندان‌برومندآن‌مرحوم تسلیت‌عرض‌میکنم.

آ ـ ۲۸۳۳۹ **لطف‌اله‌مجد**

دبیران وکارکنان دبیرستان سعید

مصیبت وارده را همکار ارجمند خود جناب آقای محمدطاهر حمزه تسلیت عرض کرده‌سعادت وموفقیت معظم‌لهرا درخدمت فرهنك‌ازخداوند مسئلت می‌نمایند.

آ ـ ۲۶۴۳۲

رئیس دبیرستان سعید ـ بزرك سعید

حوادث گوناگون

انفجار دربازار یزد

دراثر انفجاری‌که دربازار زرگری یزد روی‌داد عده ای بهلاکت رسیدند

خبرنگارما ازیزد گزارش میدهد :

صبح دیروزدراثر انفجار چندحلب‌باروت دریکی ازمغازه‌های بازارزرگری، شش‌باب‌مغازه وقسمت‌اعظم سقف‌بازار خراب‌شده وعده‌ای زیرآوار ماندند .

شدت این‌انفجار حدی‌بود که ساکنین مغازه‌ها ومنازل اطراف باوحشت بخارج ریختند .

بلافاصله فرماندار ورؤسای شهربانی وشهرداری وژاندارمری وبهداری ومامورین انتظامی درمحل‌واقعه حاضر وبرای بیرون‌آوردن کسانیکه زیرآوارمانده بودند اقدام کردند وکارگران باجدیت مشغول‌خاکبرداری شده وتاکنون ۵جسداززیرآوار خارج‌شده‌است بطوریکه‌گفته میشود تعداداشخاصی که زیرآوارمانده‌اندبیش‌از ۵نفربوده وانبك‌کارگران مشغول بیرون کشیدن بقیه اجساد میباشند .

بقراراطلاع درنتیجه‌این‌انفجارعلاوه برتلفات‌جانی خسارات مالی‌فراوانی واردشده‌است وفعلاجریان‌تحت تعقیب قرارداد .

چهاراتومبیل باهم تصادف کردند

ساعت پنجونیم صبح امروز درجادهٔ کرج‌بالای سه‌راه فرودگاه مهرآباد تصادف کم سابقه‌ای صورت گرفت که درنتیجهٔ آن‌چهارماشین بشدت‌خسارت دیده ویکنفر مجروح گردید.

چگونگی‌این تصادف نفر اریکه‌خبرنگار ماتحقیق کرده بشرح‌زیر بوده‌است:

ساعت‌پنجونیم‌صبح وانت‌شخصی‌شماره ۱۴۷۷۶ بدرانندگی‌عابد فرزندیوسف شهرت‌یوسف‌زاده که‌بقصدتهران‌درحرکت بود نرسیده‌به رامهرآباد برای انجام کاری کنارجاده‌توقف کرد ، دراینموقع جیپ‌شماره ۱۳۰۷۱ برانندگی محمد فرزندا‌سماعیل‌شهرت‌اسفری که‌بطرف تهران‌میآمد بعلت‌ماندگی کنترل‌خود را ازدست‌دادوباوانت‌مزبورتصادف کرد پس‌از چندوقیقه یك‌اتومبیل پاندا کرامه برانندگی‌حسن فرزندابراهیم شهرت‌احمدبرجردی نیزبدواتومبیل مزبور برخورد کرد وازجاده‌خارج‌شده درسمت‌شمالی‌جاده داخل‌بیابان شد.

هنوز ازتصادف‌سومی چند دقیقه‌ای نگذشته‌بود که‌منزشماره ۱۲۶۱۷ کرایه برانندگی‌حسین‌فرزندعلی‌شهرت غفاری که‌سرعت تهران‌میآمدجیپ برخورد کرده چندقدم عقب‌ترمتوقف شد.

باین‌ترتیب‌درتصادف‌امروزجادهٔ کرج چهاراتومبیل دریك‌نقطه باهم تصادف کرده وعلت‌عدم‌توجه رانندگان آنها مبالغ‌زیادی‌خسارت‌واردشد ضمناً آقای اسماعیل‌پور مسافر جیپ‌نیز مجروح گردید که‌بوسلهٔ مأمورین ژاندارمری به‌بیمارستان‌منتقل‌وبستری گردید.

توقیف ۲۰ دستگاه اتوبوس خط شمیران

امروزاطلاع‌حاصل‌شد که بتاتقاضای بانك توسعه‌صادرات ورأی‌دادگاه مربوط ۲۰ دستگاه ازاتوبوسهای مرسدس‌بنزمتعلق شرکت عدالت‌پناه بعلت عدم پرداخت‌اقساط بدهی‌شرکت بانك مزبورتوقف شده ونزودی ازطریق مزایده برای وصول طلب دولت بفروش‌خواهد رسید. ودرضمن برای آنکه اهالی شمیران وخیابان‌شمیران ازاین‌لحاظ درمضیقه نباشند باشرکت واحد مذاکراتی‌صورت گرفته که تعدادی اتوبوس‌جای اتوبوس‌های مذکوردرخط شمیران بکارافتد.

شیوع مجدد آنفلوآنزا درژاپن

تاکنون ۶۷ نفر دراثر این بیماری بهلاکت رسیده‌اند

طبق گزارش‌سازمان‌بهداشت جهانی‌مجدداً بیماری آنفلوآنزای آسیائی‌در ژاپن بطور ابیدمی شیوع یافته‌است.

خبرگزاری آسوشیتدپرس امروزاطلاع‌داد مقامات دولتی‌ژاپن اعلام داشته‌اند که‌دراثر انتشارمجددبیماری آنفلوآنزادرژاپن تاکنون ۶۷ نفر بهلاکت رسیده‌اند.

بعضی ازجراائدژاپن میزان تلفات‌را تا۹۲ نفر گزارش‌داده‌ومتذکرشده اند که چهارهزارونون نفرمجدداً بیماری آنفلوآنزامبتلاشده‌اند.

رئیس بخش پیش گیری بیماری آنفلوآنزا درتوکیو بهمین بیماری مبتلا شده‌است.

سه بیمار مبتلا بآبله در تهران وحومه

سخنگوی وزارت بهداری امروزگفت درده‌روزگذشته سه بیمار مبتلا بآبله درنقاط‌جوادیه- دروازه غارو شهر ماردیده‌شده که‌ازطرف اداره کل‌بهداشت بیماران‌مبتلادربیمارستان‌فیروزآبادی‌بستری‌وساکنین‌خانه‌مبتلایان وکلیه‌خانه‌های مجاوربرضد آبله تلقیح گردیدند. این سه نفرازکسانی بوده‌اند که درتلقیح عمومی‌چندی قبل‌تهران برای مابه کوبی‌حاضر شده‌اند.

محکومیت

صبح امروزشعبه یك‌دادگاه عالی جنائی بریاست آقای دکتر محمد علی‌پارسائی‌بهرونده‌اتهامی‌شش‌نفرمتهم‌باسامی‌عبدالحسین‌حاجی‌یعقوب، غلامحسین فیض‌احمدوحاج‌عبدالباقی‌رسیدگی کرداین‌عده‌متهم‌بودند که‌چندی‌قبل‌بمنازل‌و مغازه‌های برادران مهاجربن واقع‌درقریه ماخزرخراسان‌هجوم‌برده واموال آنهاراغارت کرده‌اند .

دادگاه‌پس ازرسیدگی بپرونده امروزواستماع مدافعات‌متهمین ووکلای آنهاجرم منتسبه رامحرز دانست‌وپنج‌نفر رابدوسال‌ونیم حبس‌مجرد محکوم کردویکی ازمتهمین بنام فضل‌الله‌برائت حاصل کرد.

۱۶۳۵۰ ریال‌جریمه گرانفروشی

سخنگوی‌شهرداری تهران خبرنگارماگفت روزگذشته هفت‌نفراز گوشت‌فروشان‌بجرم گرانفروشی‌مورد تعقیب دادگاههای گرانفروشی قرار گرفته وجمعا محکوم‌بپرداخت‌مبلغ ۱۶۳۵۰ ریال‌جریمه‌نقدی‌شدند

خفگی در حوض

عصردیروز طفل۲ساله ای‌بنام‌عصمت فرزند علی احمدفرهمندساکن‌بخش ۳درحوض‌منزل‌مسکونی‌خودافتادوخفه شدجنازه طفل دراداره‌پزشکی قانون موردمعاینه‌قرار گرفت‌وجواز دفن صادر شد .

ورودیك‌مستشار خارجی برای ساختمان کشتارگاه‌تهران

امروزاطلاع حاصل شد که‌آقای‌دورن‌برگ‌آمریکائی که‌اطلاعات کافی درموردساختمان کشتارگاه داردوارد‌تهران گردید

این‌شخص که‌بسمت‌مستشارساختمان کشتارگاه‌تهران‌باشهرداری‌همکاری خواهد کردامروزازمحل کشتارگاه بازدیدنموده.

هنوزازمحل‌توقف‌شیخ‌حسن‌اطلاع

دقیقی‌بدست نیامده‌است

امروزنیزبیماران سرطانی که‌عده‌آنها نسبت‌بروزقبل کمتر بوده‌اند. سالن درمانگاه‌بیمارستان لقمان‌الدوله‌شرت خوردند.

آقای‌دکتر معرفت‌ازبیمارانکه‌دربیمارستان بستری‌هستندبازدید کرد آقای کیانی‌تب‌داشت‌پاهای آقای‌قربانزاده‌مورم کرده بودوباتوبهبهانی هم‌احساس دردمیکرد.

آقای‌دکتر معرفت‌درباره‌انتقال‌باتوبهبهانی باطاق سابق‌بیمار اطلاعات گفت چون‌این‌اطاق فعلاوسیله‌اطفالی که سگ‌هاراگزیده اشغال شده‌است، انتقال‌وی بآن اطاق‌میسر نشد.

امروزنیزآقای هرانی‌بیمارستان‌بود وی‌درباره‌بیماران سرطان اظهار داشت که‌فرداخیال دارم چندتن‌ازبیماران‌سرطانی خودرا که‌بهبودحاصل کرده‌اند باعضای کمیسیون‌فنی نشان دهم وی‌درباره شیخ‌حسن گفت :اوامروزدر منزل خودمیباشدوهرکس که بخواهدمیتواندشیخ‌رادرمنزلش‌ملاقات کندومن‌روز دهم‌آذرماه که‌آخرین روزمهلت‌معالجه‌آزمایشی بیماران‌است‌اعلامیه‌ای‌خواهم داد که درآن‌کلیه‌عملیات واقدامات‌خودراتشریح خواهم کرد. صبح‌امروز خبرنگارماسنزل شیخ‌حسن‌مراجعه کرد ولی‌ساکنین‌منزل وجوداورا درخانه انکارکردندواظهار داشتند که‌هنوز منزل مراجعت‌نکرده‌است.

یك‌مقام مطلع دربیمارستان‌لقمان الدوله‌بخبرنگارما گفت:

شیخ‌حسن گفته‌است علت‌وخامت‌حال بیماران‌هرانی است که‌اوازطرز تهیه‌شربت وجوشاندن‌آن‌بی‌اطلاع است‌درصورتیکه‌آنعده ازبیمارانیکه‌تحت نظرمن‌معالجه‌میشوند همگی بهبودقابل ملاحظه‌ای یافته‌اند.

یك متخصص آلمانی‌مسمومیت کودکان

کانون خیرخواه را مورد مطالعه قرارداده است

آخروقت‌امروز کسب اطلاع‌شد طبق‌تقاضای اعضای‌هیئت مدیره کانون خیرخواه و موافقت مؤسسه چوئنیت یك‌متخصص آلمانی‌مسمومیت‌های غذائی ازآلمان به‌تهران‌وارد شد. تاجریان‌مسمومیت کودکان را مورد بررسی‌قراردهد ونوع‌مسمومیت‌رااعلام نماید بدین‌ترتیب‌علاوه‌برآزمایشی که‌ازمواد‌جمع آوری شده دراداره پزشکی قانونی بعمل‌میآید. متخصص‌مذکوربااتفاق آقای شیرین بازپرس‌مربوط ازمحل‌انبارمؤسسه مذکوروازاجناس موجودمجدداً نمونه‌برداری کرد. تانمونه‌هارا مورد آزمایش‌قرار دهدضمناامروز گفته‌میشد که‌نتیجه آزمایش پزشك قانونی‌هفته آینده اعلام‌خواهدشد.

مصاحبه باآقای‌دکترمهران

بقیه‌ازصفحه اول

آوردم‌اولیای دولت آلمان‌وعده دادند که‌درظرف چندروزکاراین‌طرح‌راتمام نموده‌وبرای‌امضابتهران‌میفرستندبارهٔ اعزام‌معلمین فنی برای‌این مدارس مذاکره‌شدوقرارشدنامه‌امزانوبه‌وفوریه آینده معلمین‌راهم‌اعزام‌بدارند.راجع بماشین آلات ولوازم‌نیزقرارشد که‌طبق نظر به‌کارشناس که قبلاماران آمده‌بود سفارشات رابکارخانجات‌مربوطه‌بدهند بطوریکه‌درموقع‌عزیمت‌معلمین‌وسایل ولوازم‌نیزفرستاده شود.

وزارت‌فرهنگ هم‌سهم‌خود مشغول تکمیل شاهاوایجادکارگاههای‌جدید دراین‌مدارس میباشدبنحویکه تاموقع وصول ماشین آلات کارگاههانیز آماده باشد .

دراین‌موقع‌خبرنگارمادرباره‌تعطیلات زمستانی معلمین‌مدارس‌ازآقای وزیر فرهنگ‌سئوال کردوایشان‌اظهارداشت این‌تعطیلات که یکهفته است برای آزمایش و استراحت وتجدید قوای محصلین درفاصله بین‌اول مهر وآخر اسفند که۶ماه تمام‌است

باتصویب‌شورایعالی‌فرهنگ‌بطورآزمایش برقرارشده‌است.

البته اگرمفید واقع‌شود ادامه پیداخواهد کرد اسولااین‌ترتیب در سایر کشورهاهم معمول‌است‌زیرا۹ماه تحصیل‌مداوم‌هم برای‌محصلین‌وهم‌برای معلمین‌خسته کننده است‌بهمین‌جهت درمدارس خارج‌باتعطیلات‌سال نو و همچنین‌تعطیلات‌عیدیك منقطع‌میشود درایران تعطیلات‌نوروز قسمتی ازآن راجبران‌میکندولی برای۶ماه‌اول‌سال تحصیلی‌لازم‌بودچندروزاستراحت‌درنظر گرفته‌شودواین‌هفته‌درپایان‌ماه آذردر نظر گرفته‌شده‌است.

خبرنگارمادرباره‌فرهنگ‌استان تهران‌وبخشهای‌فرهنگی سئوال کرد وزیرفرهنگ گفت:

اخیراً فرهنگ‌تهران بصورت یك‌واحدمستقل درآمده‌است‌نظر ما براین‌استکه درنقاط پرجمعیت‌بخش های‌فرهنگی‌تقویت‌شده‌ومدارس‌توسعه یابد.

سپس‌تقاضای‌عده‌ای ازمحصلین درباره اینکه نتوانند بعنوان تغییر رشته‌درامتحانات‌متفرقه‌شرکت نمایند مطرح‌شد.

آقای‌دکترمهران‌وزیرفرهنگ دراینمورد اظهارداشت‌طبق‌تصمیم‌شورای عالی‌فرهنگ‌محصلین فقط تاکلاس پنجم‌میتوانند تغییررشته بدهندامادر بارهٔ‌پیشنهاد اولیای محصلین‌در مورد اینکه دانش‌آموزان‌بتوانندرامتحانات کلاسهای‌پنجم‌وششم متفرقه بعنوان تغییررشته‌شرکت بنمایند مطالعه بعمل‌آمده وتصمیم لازم اتخاذخواهد شد.

اختلال عبور و مرور در تهران

بقیه ازصفحه اول

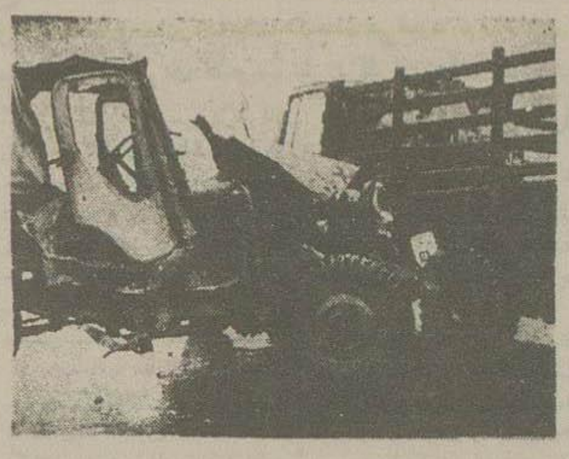

گوشه‌ای‌ازصحنه‌ای که‌امروز دراثر تصادف‌چهاراتومبیل بوجود آمده‌بود

صندلی وتردبان

در خیابان‌سپه ازمقابل موزه‌ملی‌تا میدان حسن‌آبادو باغشاه‌آب‌خیابان رافراگرفته‌بود.

جالب توجه این بود که‌عده‌ای‌از کارگران‌تخته‌وبار دبانی‌درعرض‌خیابانها گذاشته وخودشان‌نیز کنارآن قرار گرفته بودند و تانفری عکران نمیگذاشتند کسی‌ازروی آنهاعبور کند

گاهی‌اوقات این‌کارگرانی که‌عابرین راکول‌میکردند سرمشتری‌اختلافی روی‌میدادوباهم نزاع‌میکردند.

آب‌درخیابان سپه‌ازجلوی‌مغازه‌های شمال‌خیابان‌تازدیك خط کشی‌وسط خیابان‌را گرفته‌بود.

امروز درمسجد مجد ختم برقرار بودوچون عبورومرور بصورت‌عادی امکان‌نداشت‌ناچار ازطرف‌خدام‌مسجد یك‌تردبان‌وتخته ویك‌ردیف صندلی که بهم‌پیوسته‌بود روی‌آب‌قرارداده بودندواین‌وسیله‌افرادی که‌میخواستند داخل‌مسجدشوندناچار بااحتیاط‌ازروی آنها عبور میکردند و گاهی‌اوقات بالغزش که‌چکی یکی ازعابرین‌داخل آب‌سرنگون میگردید .

مقابل بیمارستان‌سینا

وضع عبورومرور درمقابل‌بیمارستان سینا بسیار دشوار ورقت‌باربود عده‌ای ازبیماران ناچار بودند باحال کسالت پاهای خودرا بالازده وازآب‌بگذرند ضمنا بانوان ازسوار شدن بردوش کارگران امتناع میکردند و ناچار بعضی ازآنها بآب‌میزدندومیگذشتند روبهمرفته میتوان گفت که تاامروز خیابان سپه باین وضع درنیامده و تااین‌حد مردم‌دچار اشکال نکرده بود .

خیابانهای جنوبی

اغلب‌خیابانها و میدانهای جنوبی‌را نیزآب گرفته‌بود .

درچهارراه کمرك امیریه وچهارراه کمرك شاهپورآب سراسر خیابانهارا فراگرفته بودواتومبیل‌ها تاکلگیر در آب فرو رفته بودند . ضمنا گاهی اوقات چون نمی توانستند اطراف خودرابه‌بینند درجویهای آب فرومیرفتند .

درخیابان کمرك‌باندازه‌ای آب‌انباشته شده‌بود که‌پاسبان‌را هنمامیگفت:«باید ازاینجا باقایق‌عبور کرد»

ضمناساکنین بعضی ازمنازل که‌آب حیاط آنهاراگرفته‌بود باسطل آنهارا بیرون میریختند .

شهردار درمیان آب

درانتهای‌خیابان شاهپورحلقه‌ی راه‌آهن بقدری آب‌جمع‌شده بود که‌این سه‌راه‌صورت‌یك‌دریاچه درآمده‌بود ازطرفی‌چون‌تونل‌زیرزمینی که‌برای چنین‌مواقعی درخیابان شاهپورحفر شده‌مملواز آب‌شده‌بود آبهای اشاقی نیزازتونل‌سرازیرشده‌سیلاب خیابان اضافه‌شده‌بود.

آقای‌سرلشکر دولو شهردارتهران. آقای اعتمادشاهی رئیس آتش‌نشانی‌ورئیس‌و مامورین‌برزن ومامورین آتش نشانی برای باز کردن تونل شدیدا فعالیت میکردند شهردار تهران درحالیکه چتری دردست داشت‌ماکفش‌وارد آب شده بودودستوراتی‌صادر میکرد .

چنددستگاه ماشین آتش‌نشانی باتلمبه آب را ازتونل کشیده وبالوله‌بمحوطه سیل‌گیر راه‌آهن‌میریختند.

عده‌ای از مامورین برزن‌با بیل‌وکلنك راه‌آب‌را بازمیکردند.

کامیونی‌بابارگچ‌درجوی کنارخیابان فرورفته‌بود وناچاربرای‌بیرون کشیدن آن‌جرثقیل آورده‌وآنرا بیرون کشیدند عبورومرور در این نقطه باندازه‌ای مشکل‌بود که‌اگراتومبیلی‌از آنجاعبور میکرد ناچاربودمدتی وقت‌خود راتلف نمایند .

باینترتیب وضع امروزتهران بعلت بارندگی بسیارمشکل‌شده بودشهردار تهران ومأمورین شهرداری‌برای باز کردن نهرهافعالیت‌زیادمیکردندولی این‌فعالیت‌هاهرقدرسریع‌باشدنمیتواند درچنین مواقعی کمك موثری بعمل آورد .

درحالیکه شهرداری‌تهران با تهیه نقشه‌ای ازوضع خیابانهاومناطقی که آب ایجادزحمت میکندمیتواندبدین وضع تاسف‌آور خاتمه بدهد.

شهرری

اطلاع حاصل‌شد که‌در شهر ری سیلابهائی جریان‌یافته‌ودو گروهان ژاندارم‌جهت اقدامات کمك بشهر ری اعزام گردیدند .

دوازده‌نفر باتهام چاقو کشی بازداشت‌شدند

امروزازطرف بازپرس‌شعبه۲۷دادسرای‌تهران قرار‌بازداشت دوازده‌نفر باتهام چاقو کشی وجرح مامورین وایجادمزاحمت صادرشد لازم‌بتذکر است که:دوشب‌قبل‌درحوالی بخش۱۵ بین‌دودسته نزاعی روبداد که‌طرفین‌باکاردو چاقوبیکدیگرحمله کرده ودرضمن‌نزاع‌مامورین‌رانیز مجروح کردند . صبح امروزطرفین‌این‌نزاع که۱۲نفر هستند همراه‌پرونده امراز طرف کلانتری۱۵ بدادسرااعزام‌شدندورسیدگی باین‌پرونده شعبه۲۷بازپرسی ارجاع‌شد.همراه این‌پرونده ۱۵عددکارد وچاقودیده‌میشد که‌تحویل‌بازپرسی گردید،

آقای‌بیگدلی بازپرس‌شعبه۲۸پس ازتحقیقات‌لازم‌قرار بازداشت ۱۲نفر متهمین‌این‌پرونده‌را صادر کرد.

دراین‌زدوخورد دونفر بنام‌عادل‌عظیم‌پور وغلام‌حاجی‌عباسی‌سختی‌مجروح گردیده‌ودربیمارستان‌شبروخورشید بستری‌میباشند آقای‌بیگدلی درباره‌این پرونده‌بخبرنگارماظهارداشت:

«چون‌بعلت اختلافات ودودستگی این‌قبیل‌منازعات‌چندبار تکرارشده است‌بدستورآقای‌دادستان‌این‌عده‌سختی‌مجازات‌خواهندشد»

سردسته‌این‌دودسته که‌دونفر بنام‌حسین‌معروف‌برمضان‌یخی‌وشعبان‌حاجی عباس‌معروف بهفت کچلان‌میباشندنیز بازداشت گردیدند.

لایحه تقسیمات

بقیه ازصفحه اول

العاق‌جزیره نفت‌خیزبحرین‌را بخاك خویش‌نموده‌است.

حکومت بحرین طی بیانیه رسمی متذکرشد که حاکم بحرین تصویبنامه هائی ازنمایندگان‌دولت انگلستان در بحرین دریافت‌داشته اندمبنی‌براینکه دولت انگلستان پشتیبان‌خویش‌رااز استقلال بحرین‌ادامه‌خواهدداد.

روزنامه‌هم‌الدین‌بیون‌در شماره امروزخودازقول‌خبرگزاری‌یونایتدپرس مینویسد :

جان‌راسل‌کاردارسفارت‌انگلستان درتهران‌امروزنظریات دولت‌انگلستان رامبنی بر استقلال جزیره بحرین مجددابامقامات ایران درمیان گذارد

یك‌سخنگوی سفارت‌انگلستان اعلام‌داشت که وزارت خارجه ایران امروز راسل‌رااحضار کردهووی‌نظریات دولت‌متبوع‌خویش‌رادراین‌باره‌باد کتر اردلان‌وزیر امورخارجه‌ایران درمیان گذارده‌است.

اعلیحضرت محمد رضا شاه پهلوی شاهنشاه‌ایران بکابینه‌خودتعلیم داده که‌برای‌احراز حاکمیت ایران بر جزیره بحرین‌لایحه‌ای‌بمجلس‌پیشنهاد وضمن آن این‌جزیره‌یکی ازایالات ایران‌محسوب گردد.

پس‌ازاین‌جریان وزارت‌امورخارجه انگلستان درلندن ضمن‌بیانیه‌ای‌اعلام داشت که بحرین یك‌شیخ‌نشین‌مستقل وتحت‌حمایت انگلستان میباشد .

امروز آقای دکتر اردلان بحضور شاهنشاه شرفیاب شد و نظریات دولت انگلستان را برای معظم‌له تشریح کرد .

دراین‌میان یك‌سلسله شایعات تائید نشده حاکی ازآنست که سپهبد نادر باتمانقلیچ سفیرایران درعراق برای استانداری بحرین درنظر گرفته شده واین‌نظریه ازآن‌جهت اتخاذ گردیده که دولت‌ایران میخواهد عملاشان دهد که‌بحرین رایکی ازایالات‌ایران میداند .

تکذیب‌شد

شایعه درنظر گرفتن تیمسار سپهبد باتمانقلیچ برای استانداری بحرین امروز ازطرف آقای‌وزیر کشورمورد تکذیب قرارگرفت ومقامات مطلع اظهار میدارند این شایعه از طرف خبرنگاران خارجی بعنوان جالب نمودن‌مطلب بوجودآمده‌است .

بعقیده یك سناتور

بقیه ازصفحه اول

امریکاسیاری‌ازملل‌عرب‌غیرعضوراازخود رانده‌است‌وترس‌قدیمی وزارتخارجه‌در مورداز دست دادن دوستان دیگر واقعیتی نخواهدداشت.

جاکسون گفت وی واعضای دیگر کمیته‌نظامی مجلس‌سنای‌امریکا از همان‌آغاز کاربابیوستن امریکا بپیمان موافق‌بوده‌اند و هنگامیکه‌گزارش وزارت‌خارجه رادرباره‌چگونگی پیمان بغداد مطالعه کردند دلیلی‌برای عدم عضویت‌کامل امریکا درپیمان‌نیافتند.

لکن وزارت‌خارجه آنوقت اطلاع داد که‌هنوز موقعیت مناسب‌نیست‌واز طرف‌دیگرامریکانمیتواند‌اقدامی عمل آورد که برای تسریع موقعیت‌موثر باشد.

جاکسون‌اظهارداشت:« فکرمیکنم همه‌متوجه‌شده‌اند که‌دکتربن‌ایزهاور غیرموثرمیباشد وتنهااقدامیکه‌درحال حاضرامریکامیتواندانجام‌دهدانستکه هرچه‌زودتربه‌نسخه‌ثانی‌پیمان اتلانتیك که‌در خاورمیانه تشکیل‌یافته‌بپیوندد»

باردیدنخست‌وزیر ازسیلو

ساعت‌یك‌بعدازظهر دیروز آقای نخست وزیر باتفاق آقای‌سرتیپ‌ضرغام‌وزیر گمرکات و انحصارات از تاسیسات کارخانجات سیلو تهران‌بازدیدنمودند آقای نخست‌وزیر ابتدا ازکارخانجات سیلو وسپس از محوطه نصب‌کارخانه نان‌پزی دیدن کردند .

ملاقاتهای سیاسی

ساعت۸ونیم‌صبح‌امروز آقای ژنرال رضا سفیر کبیر پاکستان و ساعت ۹ کاردارسفارت اندونزی درتهران‌درکاخ وزارت‌امورخارجه ازآقای‌دکتراردلان وزیرخارجه‌دیدن کردند

تاسیس بخش جراحی درپیمارستان فیروزآبادی

امروزصبح کمیسیونی دردفتر معاون وزارت بهداری بمنظور رفع نقائص فنی و استفاده از ساختمان جدید بیمارستان‌فیروزآبادی تشکیل گردید وتصمیم گرفته شدعلاوه برفع‌نواقص فنی‌یك بخش‌جراحی که‌دارای‌دستگاه رادیولژی وسایروسایل‌جراحی‌باشددر ساختمان‌جدیدتاسیس گردد.

دنباله خبرهای خارجه

سومین‌قمر مصنوعی آماده پرتاب

واشنگتن - امروزیکی ازکارشناسان برجسته‌امریکا اظهار داشت که سومین‌قمرمصنوعی‌شوروی که‌سرنشین آن‌ممکن‌است یك‌میمون‌باشد بادستگاه تلویزیون درآن نصب گردد برای‌پرتاب فضاآماده‌شده‌است.

درارتش مجهزترکیه

۹ارتشبد ، ۲۴سپهبد ، ۹۳سرلشکر و ۱۶۰سرتیپ مشغول‌خدمت هستند

ارتش ترك که‌امروزبعد از ارتش کشورهای بزرگ‌معظم‌ترین‌ارتش کشورهای جهان میباشد دارای ۹ ارتشبد(ازکتر ال)۲۴سپهبد(کرکتر ال) ۹۲سرلشکر (توم‌کتر ال)۱۶۰سرتیپ (توکتر ال) وبین ۱۴۵۰الی ۱۵۰۰ سرهنگ‌است. ضمناه نفرارتشبد نیز که‌دارای پستهای‌حساس‌نظامی بوده‌اند اکنون‌بازنشسته‌شده‌وکاندیدای حزب دموکرات‌درانتخابات شده‌اند .

درارتش ترك امسال عده کثیری از افسران‌به‌ترفیع نائل‌آمدند که‌صورت افسران‌ترفیع‌یافته‌بشرح‌زیر میباشد:

ازنیروی‌زمینی : ستوان یك ۳۹۲ نفر ، ، سروان ۶۰۵ سرگرد ۱۲۰۱نفر، سرهنگ دوم۴۱۳سرهنگ تمام۱۹۶ نفر وسرتیپ ۴۸نفر ازنیروی دریائی ستوان یك ۵۳ سروان ۶۷ سرگرد۵۱ نفرسرهنگ دوم ۴۶نفر سرهنگ تمام۳۰ نفر سرتیپ ۹نفراز نیروی هوائی : ستوان یك۱۸۸نفر، سروان ، ۷۶نفر، سرگرد۱۱۳نفر ، سرهنگ‌دوم ۴۵نفر، سرهنگ تمام۱۲ نفر وسرتیپ۷نفر.

برای جلوگیری ازورشکستگی جامعه‌عرب

دمشق-بدنبال شایعه‌منتشره قاهره دایربراینکه اتحادیه‌عرب براثرضیق بودجه‌درخطرورشکستگی‌قرارگرفته سخنگوی دولت‌سوریه‌عصرامروزاعلام کرد که‌سوریه‌تصمیم گرفته‌نزودی‌سهم خودرادربودجه سال۱۹۵۷ اتحادیه عرب‌پرداخت نمایدسخنگوی‌مذکور افزوددولت سوریه امیدواراست سایر کشورهای عضونیز برای جلوگیری ازورشکستگی اتحادیه‌اقدام‌نمایند

تهدید آلمان‌غربی

قاهره-شورای‌اتحادیه‌عرب‌قطعنامه‌ای بشرح‌زیر تصویب کرد :

۱- دیپلماتهای عربی‌درنزدیك دولت آلمان‌غربی اطلاع دهند که اگر اینندولت بااسرائیل روابط‌دیپلماسی برقرار کند دول عربی روابط خودرا باآلمان غربی قطع کردهو آلمان شرقی رابرسمیت‌خواهدشناخت.

۲-دول‌عربی‌حق نخواهند داشت‌در بازارمشترك اروپاشرکت کنند

۳-برای‌تنظیم کمك‌بآوارگان‌عرب اقداماتی‌بعمل‌آید(آسوشیتدپرس)

اسرائیل نسبت باردن‌ملایم‌ترشده

لوس‌آنجلس- روزگذشته ابابان سفیراسرائیل درآمریکا اظهارداشت مسئله‌خصومت بین‌عرب واسرائیل نسبت بجنگ بین‌دموکراسی‌وکمونیسم در خاورمیانه، دردرجه‌دوم‌اهمیت‌قراردارد .

وی گفت اسرائیل اکنون بعلت‌بحران‌موجودقدری دراحساسات خود نسبت باردن تعدیل قائل‌شده ولی عقاید اساسی‌اسرائیل‌بجای‌خودباقی‌است.

(آسوشیتدپرس)

دستورهای وزیر انحصارات‌ببازرسان‌نان

بعضی نانواها نان‌را توزین نمیکنند-بایداز احجاف بعضی نانواهاجلوگیری کرد

صبح امروزکلیه بازرسان‌نان‌شهر باتفاق آقایان‌خواجه رئیس اداره کل غله‌ونان،سرمست‌رئیس‌اداره‌نان‌شهر دردفتر آقای سرتیپ‌ضرغام‌وزیر گمرکات وانحصارات اجتماع‌نمودندوآقای‌وزیر گمرکات وانحصارات‌پیرامون وظایف مهم بازرسی‌نان‌شهر باآنان‌صحبت کردو گفت:

بقراراطلاع‌بعضی‌ازنانواهانان‌را توزین‌نمیکنندشمابایدکاملاوضع فروش نان‌شهرراتحت کنترل‌ونظارت‌خودبگیرید

بایدمردم‌را متوجه کنید که‌نان‌نکشیده تحویل‌نگیرندا‌گرمشتری‌دلش میخواهدنان‌عددی‌خریداری کندنانوا نان‌سنگك ۴۰۰ گرمی‌راهرعددسه‌ریال‌و تافتون۲۰۰ گرمی‌راسه شاهی‌باید‌بفروشد

مصاحبه مطبوعاتی مدیرعامل سازمان برنامه

بقراریکه‌ازسازمان برنامه کسب اطلاع شده است چون در این هفته گزارش آقای‌انتهاج مدیرعامل‌سازمان برنامه بمجلس شورای‌ملی‌بطورناقص منعکس‌شده‌بود

آقای ابوالحسن انتهاج مدیرعامل سازمان‌برنامه درهفته آینده‌یك مصاحبه‌مطبوعاتی‌ترتیب‌خواهدداد. دراین‌مصاحبه‌آقای انتهاج دربارهٔ‌اقداماتی که درمسافرت اخیرخود بکشورهای‌خارجه معمول داشتند اطلاعاتی در اختیار مطبوعات‌داخلی‌وخارجی‌خواهند گذاشت .

مقتول خیابان‌امیریه‌اهل‌همدان‌بوده‌است

طی‌بیست‌وچهارساعت گذشته نیزخبرنگاران‌جنائی‌ماموضوع قتل‌مرموز خیابان امیریه‌را موردتعقیب‌قراردادند

موضوع‌قمارخانه‌خیابان حاج‌عبدالصمدنیزهمچنان‌موردتوجه قرار دارد وموضوع‌تحت‌تعقیب‌است.

امروزباتوجه مشناسنامه مقتول که‌ازهمدان‌صادرشده اعلام‌شد که‌امکان داردخویشان‌وی‌درهمدان‌باشند وپس‌ازمطالعه جریان امردرروزنامه‌اطلاعات بتهران‌مراجعه کرده احتمال‌دارد توضیحات آنان‌درکشف چگونگی این قتل‌مرموزموثرباشد.

فردا دومین روزمولوی‌است

بقیه‌ازصفحه اول

است که دراین مراسم‌شرکت‌جویند .

دراین جلسه تابلوشمس‌تبریزی مرادمولانا که برای اولین‌بار تهیه شده است درمعرض تماشای حضارقرارخواهد گرفت و فیلم‌سماع‌مولانا بمعرض نمایش گذاشته‌خواهدشد.

تابلوی شمس تبریزی را استادحسین‌بهزاد ازروی وصفی که مولانا در اشعارخودازشمس نموده ساخته واین تابلوپس ازخاتمه مراسم فردا بپاریس فرستاده خواهدشدتادرمجامع‌هنری آنجا بمعرض‌تماشاگذاشته‌شود.

فیلم‌سماع‌مولانا درنوع‌خود منحصر بفرداست وبااشکالات زیاددر شهر قونیه مدفن‌مولانا تهیه شده زیرا پیروان‌مولانا بهیچوجه حاضرنبوده‌اند که بازاهادرحال سماع وجذبه فیلمبرداری شود .

دربرنامه‌فردا اجرای قطعاتی‌چندازغزلیات واشعارمولانا وکلیات‌شمس همراه باموسیقی‌توسط هنرمندان کشورتحت‌نظراداره کل‌هنرهای زیبا اجرا خواهد گردید.

اطلاعیه ازشرکت‌تلفن

بعلت‌بارانهای متوالی‌درخیابان خیام آب‌بکانال‌های زیرزمینی‌کابل‌تلفن داخل‌شده واجبارا ارتباط‌مراکز مختلف‌تلفنی رامختل کرده‌است بدینوسیله بآقایان محترم مشترکین تلفن اطلاع داده میشود که اگر ارتباط تلفن ایشان‌قطع‌شده اجباری‌وغیرقابل‌پیش‌بینی‌بوده‌است ولی متخصصان‌مربوطه شبانه‌روزدرشرائط جوی‌فعلی وزیرباران‌مشغول بکارهستند تاهرچه‌سریعتر ارتباطات تلفنی‌مشترکین رابرقرارنمایند

شرکت‌سهامی تلفن ایران

آ-۲۶۴۶۲

اعلامیه اداره نظام وظیفه عمومی

برای اطلاع مشمولینی که تقاضای معافیت مینمایند

بطوریکه مشاهده میگردد اغلب مشمولینی که تقاضای برگ معافیت از خدمت زیر پرچم را دارند بعلت اینکه اوراق و مدارک قانونی خود را بموقع تحویل نمیدارند مدتها پرونده آنها را کدمانده و باعث ناراحتی آنان میگردد لزوما باستحضار کلیه مشمولین میرساند:

اصولا وضع مشمولینی که خود را جهت تعیین تکلیف معرفی مینمایند سه جنبه خواهد داشت:

۱ـ سربازان ملا مانع که بایستی بخدمت مقرره اعزام گردند.

۲ـ متکفلین ـ کسانیکه ادعای تکفل عائله خود را دارند بایستی مدارک خود را (که عبارتند از تنظیم برگ بازجوئی با گواهی کلانتری یا دهبان مربوطه و روتوشت شناسنامه عائله تحت الکفاله و مدرک گواهی تحصیلی برادران محصل عکس پدر و مادری که بایستی مورد معاینه پزشکی قرار گیرند) تهیه و بمامورین مربوطه تحویل نمایند تا پرونده تکمیل و در دادگاه مطرح رسیدگی قرار گیرد

۳ـ معلولین ـ مشمولینی که بعنوان بیماری تقاضای معافت دارند بایستی در سرویسهای بهداری ارتش مورد معاینه و آزمایش قرار گرفته و تکلیف آنها تعیین گردد.

معلولین معاف دائم نیز مشمولین ناقص الخلقه یا مبتلا به بیماریهای غیر قابل علاج میباشند که با تشخیص کمیسیون پزشکی بطور کلی از خدمت زیر پرچم معاف خواهند بود.

با این توضیح انتظار دارد آقایان مشمولین در تعیین وضع خود و تهیه مدارک قانونی طوری اقدام و تسریع نمایند تا موجب تاخیر و سرگردانی خود را فراهم نیاورند.

رئیس اداره نظام وظیفه عمومی **سرتیپ مرتضی اخوی**

ایران در نمایشگاه گل پاریس شرکت می کند

سخنگوی وزارت کشاورزی امروز گفت انجمن شهرداری پاریس در اردیبهشت ماه آینده نمایشگاه بزرگی از انواع گلها و نباتات زینتی ترتیب خواهد داد و گروهی از مردم نقاط مختلف گیتی برای مشاهده این نمایشگاه بپاریس خواهند رفت چون ایران در این نمایشگاه شرکت میکند برای علاقمندان و پرورش دهندگان گل و نبات های زینتی اینک بهترین فرصتی است که حاصل زحمات خود را بدنیا معرفی نمایند.

ماست و کره کارخانه شیر پاستوریزه

نزودی وارد بازار خواهد شد ـ تاکنون ۵۰ هزار بطری شیر ببازار فرستاده شده است

بهره برداری از کارخانه شیر پاستوریزه تهران که از روز شنبه هفته گذشته شروع گردید ادامه دارد و طرف یکهفته اخیر بیش از ۵۰ هزار بطری شیر نیم لیتری شیر پاستوریزه تهیه و بوسیله عاملین فروش در اختیار مصرف کنندگان قرار گرفته است.

در تماسی که خبرنگار ما با تیمسار سرتیپ سیاه پوش سرپرست کارخانه حاصل کردوی درباره سایر فرآورده های کارخانه از قبیل ماست و کره موستنی اظهار داشت از امروز تهیه ماست بطور آزمایش در کارخانه شیر پاستوریزه تهران شروع گردید و ظرف چند روز آینده محصول آن در شیشه های ۲۵۰ گرمی بارزش ۶ ریال در اختیار مصرف کنندگان قرار خواهد گرفت.

کره پاستوریزه کارخانه هنوز بازار عرضه نشده و مقداری کره هم اکنون در یخچالهای کارخانه ذخیره گردیده که بزودی در بسته های مخصوص ۱۰۰ گرمی که دارای علامت مخصوص کارخانه میباشد در اختیار مصرف کنندگان گذاشته خواهد شد. کارخانه شیر پاستوریزه تهران که اکنون بیش از ۸۰ نفر کارگر در آن مشغول کار هستند تحت نظر یکنفر متخصص دانمارکی بنام آقای «لت» و قسمت تهیه و کنترل محصول آن تحت نظر آقای دکتر مهذب مشغول کار است.

لوله کشی آب در کرشته شهریار

چون در کرشته شهریار از طرف اداره کل بهداشت با همکاری شهرداری محل یک حلقه چاه عمیق حفر شده بود و آب گوارای آن بطریق غیر بهداشتی در نهر وجوی جاری بوده از طرف بهداشت استان تهران اقدام بلوله کشی آب در کرشته گردیده تا آب چاه عمیق بمصرف آشامیدن اهالی برسد.

پذیرفتن بیماران سازمان بیمه های اجتماعی در بیمارستانها

روز گذشته جلسه ای باحضور آقایان دکتر معتضدی، دکتر دانشور معاون و مدیر کل وزارت بهداری و نماینده سازمان بیمه های اجتماعی در وزارت بهداری تشکیل گردید.

در این جلسه ضمن مذاکراتی که صورت گرفته قرار شد طی قراردادی که تنظیم میگردد در نقاطیکه سازمان بیمه های اجتماعی بیمارستان ندارد بیماران این سازمان از طرف بیمارستان وزارت بهداری پذیرفته شوند.

هشت نفر از مدیران و سردبیران مطبوعات فردا بآبادان میروند

هشت نفر از آقایان مدیران و سردبیران جراید و مجلات تهران صبح فردا بدعوت شرکتهای عامل نفت ایران بجنوب خواهند رفت.

این هیئت مدت پنج روز از پالایشگاه آبادان و تاسیسات جدید بندر معشور و آغاجاری بازدید خواهند کرد.

این دعوت بمناسبت پایان سومین سال اجرای قرارداد نفت منعقده بین دولت ایران و کنسرسیوم نفت می باشد.

در بهمن ماه امسال نیز هیئتی از خبرنگاران و نویسندگان بدعوت مشترک شرکتهای عامل و شرکت ملی نفت ایران بجنوب خواهند رفت.

اولین کنسرت فصل ارکستر سمفونیک تهران پس فردا اجرا میشود

ارکستر سمفونیک تهران اولین برنامه فصل خود را عصر روز چهارشنبه (پس فردا) در تالار فرهنگ اجرا خواهد کرد.

ارکستر مزبور که تحت رهبری آقای «هایمو توبر» موسیقی دان اتریشی نوازندگی خواهد کرد از مدتها قبل مشغول تمرین بوده است در این ارکستر سه نوازنده اتریشی که از استادان هنرستان عالی موسیقی هستند شرکت خواهند داشت. طبق برنامه ای که از طرف هنرهای زیبای کشور تنظیم شده است ارکستر سمفونیک تهران شش کنسرت در طول مدت ششماه اجرا خواهد کرد و برای اینکه دوستداران موسیقی کلاسیک بتوانند از هر شش کنسرت استفاده نمایند کارتهای آبونمان چاپ شده است که برای خریداران آن چهل درصد تخفیف قائل شده اند برای اولین کنسرت ارکستر سمفونیک از عده ای از رجال و نمایندگان سیاسی دعوت بعمل آمده است.

باطلاع آقایان مدیران آرایشگاههای تهران میرساند

آقای آرایش در بین ۱۵ نفر هیئت مدیره بسمت رئیس اتحادیه انتخاب گردیدند چون مشارالیه از قبول ریاست امتناع و استعفا نمودند لذا بدینوسیله هیئت مدیره و هیئت رئیسه از زحمات آقای آرایش در دوران گذشته کمال تشکر و سپاسگزاری دارند.

رئیس اتحادیه صنف آرایشگاه های تهران
غضنفرپور مهدی
آ ـ ۱۸۳۴۳

آگهی نتیجه انتخابات صنف آرایشگاههای تهران

در تاریخ ۱۹ر۸ر۳۶ شروع و پس از استخراج آراء حائزین اکثریت شرح زیر میباشند حسینعلی آرایش ـ غضنفرپور مهدی ـ غلامعلی صدیقی ـ عبدالله صبارو ـ سید محمد نور ـ عباس عرب زاده ـ جواد دقیق ـ حسین ستوده ـ مصطفی رضائی ـ ایوب کبیر ـ حسین رفرم ـ مهدی نیک ـ محمد زهره ـ محمد هنرور ـ عباس شمشاد سمت هیئت مدیره انتخاب گردیدند و از بین آقایان فوق ۵ نفر آقایان غضنفرپور مهدی رئیس ـ عباس شمشاد و سید محمد نورنواب رئیس غلامعلی صدیقی و عبدالله صبارو منشی بسمت هیئت رئیسه اتحادیه انتخاب شدند.

رئیس اتحادیه صنف آرایشگاههای تهران
غضنفرپور مهدی
آ ـ ۱۸۳۴۳

نتیجه انتخابات اتحادیه صنف مسافربری کشور

که در تاریخ ۱۸ر۸ر۳۶ باحضور ریاست محترم شورایعالی اصناف و نماینده محترم شهرداری تهران در محل شورایعالی اصناف بعمل آمد:

آقای یعقوب خزری رئیس
آقایان حاجی آقارضا لاشئی و حسین پهلوان پور نواب رئیس
آقای حسینعلی باوری منشی و سخنگوی اتحادیه
آقای قاسم رمضانی منشی
آقایان حاجی حسن دادبین ـ رضا زندی ـ نجفقلی شفیع زاده ـ حاجی عباس خزائی حبیب اله ابوالسباع ـ مهدی غفوری ـ علی گل محمدی ـ بسمت هیئت مدیره انتخاب شدند

اتحادیه صنف مسافربری کشور
آ ـ ۱۸۲۷۹

آمار هوائی

آمار هوائی ۲۶ آبانماه ۱۳۳۶ از اداره کل هواشناسی

ساعت شش و نیم صبح	۱۰	درجه بالای صفر
« ۱۲ر۳۰	۱۵	درجه بالای صفر
« ۱۸ر۳۰	۱۳	درجه بالای صفر
حداکثر	۱۷	درجه بالای صفر
حد اقل	۹ر۵	درجه بالای صفر

مقایسه: درجه حرارت تهران سبت بروز قبل صبح سه درجه بیشتر و ظهر یک درجه کمتر و شب مساوی بوده است.
حداکثر حرارت نسبت به روز قبل سه درجه و نیم بیشتر بوده است.

گرمترین و سردترین نقاط: در ۲۴ ساعت گذشته طبق آمار هواشناسی کشوری (مهرآباد) گرمترین نقاط ایران بندرعباس ۳۴ درجه و سردترین نقاط شهر کرد دو درجه بوده است.

IRANAIR

به

بغداد و دمشق

با هواپیماهای DC-4 هواپیمائی ایران پرواز کنید

۱ هر چهارشنبه

۲ ارزانترین قیمت برای مسافر و بار

۳ هواپیمای ۴ موتوره

برای تهیه و نگهداری جا به شرکت سهامی ایرانتور ، خیابان سعدی ، تلفن ۲۵۷۹۱ تا ۲۵۷۹۴ مراجعه فرمائید

۸ـ۱ آ ـ ۶۳۸۴ «کانون طوطی»

امشب در :: سینما تهران ::

• نمایش دهنده بزرگترین محصولات دنیا •

برزهکاران

«کانون طوطی»

کانادولا
CANADA DRY
CANADOLA

کانادولا مجانی

کارخانه کانادادرای ایران بدوستداران خود کانادولای (یکی از ۷ نوع نوشابه غیرالکلی کانادادرای) مجانی میدهد. بدین ترتیب که در زیر چوب پنبه تعداد زیادی از تشتک های کانادولا کلمه مجانی نوشته شده و هر مصرف کننده که یکی از این تشتک ها دست یابد میتواند آنرا بجای بهای یک بطری بفروشنده بدهد و یا در ازای آن یکی از محصولات کانادادرای دریافت کند

مجانی

هم فال و هم آزمایش

علامت مشخصه کانادولا تشتک است نه آرم شیشه

آ ـ ۲۶۳۴۲

اطلاعات

شورایعالی اقتصاد عصر امروز در پیشگاه ملوکانه تشکیل میشود

عصر امروز شورایعالی اقتصاد در پیشگاه ملوکانه باحضور نخست وزیر تشکیل میشود در این جلسه ضمن بررسی گزارش اقدامات هفتگی شورا چند موضوع مهم از جمله موضوع تجدید نظر و یا اصلاح مقررات مربوط بجلب سرمایه‌های خارجی برای ایجاد تسهیلات بیشتر مورد رسیدگی قرار خواهد گرفت.

مراجعت سفیر کبیر انگلیس

سر راجر استیونس سفیر کبیر انگلیس در ایران صبح فردا با هواپیما از اسلامبول وارد تهران خواهد شد. سر راجر که از ماه ژوئیه (تیر ماه) در انگلستان ایام مرخصی خویش را میگذرانید از لندن تا اسلامبول را با اتومبیل پیموده است.

گشایش انجمن فرهنگی قسمت فارسی دانشگاه کراچی

دیروز انجمن فرهنگی قسمت فارسی دانشگاه کراچی توسط تیمسار سرلشکر حجازی سفیر کبیر ایران در پاکستان طی مراسمی افتتاح گردید

سفیر کبیر شاهنشاهی ایران در این مراسم اظهار داشت که روابط فرهنگی میان پاکستان و ایران باستانی بوده و ۹۰۰ سال زبان فارسی زبان رسمی این شبه قاره بوده است و دانشمندان و شعرای پاکستانی خدمات بسزائی بزبان فارسی و ادبیات ایران انجام داده‌اند. وی اظهار امیدواری کرد که در آینده روابط بین دانشجویان دانشگاه کراچی و دانشگاه تهران بیش از پیش توسعه یابد

فرمانده ناو گاینا در آبادان

دیروز فرمانده ناو با استاندار جنوب ملاقات کرد

بقرار اطلاع تلگرافی از خبرنگارما در آبادان بمناسبت اقامت سرنشینان ناو انگلیسی گاینا در آبادان مجالس ضیافتی از طرف تیمسار دریادار ازشیروانی فرمانده نیروی دریائی ایران در جنوب و مهندس قادسی شهردار آبادان و کنسول انگلیس در آبادان ترتیب در باشگاه افسران آبادان و باغ شهرداری و عمارت کنسولگری انگلیس برگزار شد.

در این مجالس فرمانداران آبادان و خرمشهر، افسران نیروی دریائی، نیروی شهربانی، روسای ادارات دولتی و نمایندگان خارجی مقیم آبادان و کارمندان عالیرتبه شرکت ملی و نفت حضور داشتند و ضمن این ضیافتها ملاقاتهائی بین فرمانداران آبادان، خرمشهر و تیمسار ازشیروانی با دریابان بیکز شد.

ضمناً ساعت ده صبح دیروز دریابان بیکز باتفاق ناخدا بکم دانسترول فرمانده مرز مناو انگلیسی با هواپیما برای ملاقات استاندار با هواپیما پرواز و پس از ملاقات با استاندار ساعت ۱۱ بآبادان مراجعت نمودند و ناهار را در منزل آقای مهندس نقوی با حضور فرمانده منطقه بکم دریائی صرف نمودند.

قرار است دریابان فرمانده ناو انگلیسی باتفاق خانم صبح امروز باصفهان برود.

کنفرانس کشاورزی پیمان بغداد دیروز تشکیل شد

کمیته فرعی کشاورزی پیمان بغداد صبح دیروز در دبیرخانه پیمان منعقد گردید و نمایندگان ایران عراق ترکیه پاکستان انگلستان و امریکا در آن شرکت کردند.

این کنفرانس موضوع همکاری بین کشورهای عضو پیمان را در ارتقاء سطح کشاورزی و دامپروری بمنظور بهبود کیفیت و کمیت محصولات کشاورزی مورد بحث قرار خواهد داد.

این آخرین کنفرانس کمیته‌های فرعی است که پیش از جلسه کامل شورای اقتصادی که در ژانویه (دیماه) در آنکارا تشکیل میشود منعقد گردیده. کمیته‌ی فرعی بازرگانی که هدفش توسعه و تسهیل بازرگانی بین کشورهای عضو پیمان بغداد است مذاکرات خود را روز پنجشنبه خاتمه داد.

کنفرانس کمیته اقتصادی تمام گزارشهای کمیته‌های فرعی را مطالعه کرده و نسبت بتمام اقداماتی که توصیه کرده‌اند در شورای وزیران پیمان بغداد رسیدگی خواهد نمود.

این شورا در تاریخ ۲۰ ژانویه (سه ام دیماه) در آنکارا تشکیل خواهد شد

امروز کابلهای ۳ و ۶ تلفن تهران خراب شد

از صبح امروز کابلهای ۳ و ۶ تلفنهای تهران خراب شد و اهالی از این بابت ناراحت بودند.

از همان ساعات اولیه بامداد امروز گزارش خرابی کابلهای مزبور بوزارت پست و تلگراف و تلفن و شرکت تلفن رسید و طبق دستور آقای مهندس اشراقی وزیر پست و تلگراف و تلفن مامورین برای پیدا کردن علت خرابی شروع بکار کردند.

در نتیجه معلوم شد که در اثر نفوذ آب باران محل کابلها در چهارراه گلوشدک که فعلا مشغول تعریض آن هستند کابلها خراب گردیده و تلفنها از کار افتاده است.

مامورین برای تعمیر کابلها شروع بکار کردند.

امروز وزیر گمرکات و انحصارات گفت:

مناقصه خرید کارخانه‌های نان‌پزی

بکارخانه های آلمانی اعلام شد- پیشنهاد جالب یکی از کارخانه ها- اولین پارتی برنج خریداری در گیلان بشوروی صادر شد- احتمال دارد بیش از میزان مقرر بتوانیم برنج بخریم- شاهنشاه با تاسیس بندر آزاد موافقت فرمودند

امروز خبرنگار ما با آقای سرتیپ ضرغام وزیر گمرکات و انحصارات که چند روز قبل از مسافرت باروپا مراجعت کردند پیرامون اقداماتیکه در کشورهای اروپائی انجام داده‌اند مصاحبه‌ای بعمل آورد

بندر آزاد

آقای سرتیپ ضرغام درباره تاسیس بندر آزاد در ایران اظهار داشت در آلمان جزئیات بندر آزاد هامبورگ را مورد مطالعه قرار داده و یادداشتهائی از طرز کار بندر و مسائل گمرکی و تخلیه و سایر امور آن برداشتیم و علاوه بر این جزئیات طرح بندر آزاد هامبورگ و اطلاعاتی که در این باره در آلمان منتشر شده بود همراه آوردم که با تطبیق وضع بنادر ایران و محل بندر آزاد برای تاسیس بندر آزاد ایران مورد استفاده قرار گیرد

وزیر گمرکات درباره تاسیس بندر آزاد اظهار داشت چندی قبل مطالعات مربوط بتاسیس این بندر بعرض اعلیحضرت همایونی رسید و شاهنشاه باتاسیس این بندر موافقت فرمودند.

چون تاسیس بندر آزاد باید بنحوی انجام شود که از هر لحاظ بامور فنی و سایر موارد تطبیق کند مطالعات عمیقی پیرامون آن معمول می‌آید.

درباره هزینه این بندر اظهار شد پس از تعیین محل قطعی هزینه آن برآورد میشود.

کارخانه‌های نان‌پزی

وزیر گمرکات درباره تاسیس کارخانه های نان‌پزی مدرن که با اصول بهداشتی و بدون دخالت دست انسان نان تهیه می‌کند اظهار داشت همانطور که اعلیحضرت همایونی چندی قبل فرمودند برنامه تاسیس کارخانجات بزرگ نان‌پزی در تهران و شهرستانها بمرحله اجرا گذاشته شده است و آگهی مناقصه آن بکارخانجات سازنده اروپائی اعلام شد.

پیشنهادی نیز از کارخانه فرانسوی رسید. در آلمان نیز نماینده یکی از کارخانه‌های بزرگ با اینجانب وارد مذاکره شد و شرائط مناقصه در اختیار او گذاشته شد.

یکی از شرائط خرید قیمت کارخانه است که ده درصد آن نقد و بقیه باقساط پرداخت میشود کارخانه آلمانی مزبور نیز قرار شد پیشنهاد خود را تسلیم وزارت گمرکات نماید.

گندم

آقای سرتیپ ضرغام درباره وضع محصول گندم کشور اظهار داشت محصول گندم امسال بحدی زیاد است که علاوه بر اینکه احتیاجی بخرید گندم از خارج نیست میتوان مقدار زیادی گندم بخارج کشور نیز صادر کرد.

ولی مطابق برنامه تنظیمی ما همیشه یکسال گندم مورد مصرف کشور را ذخیره خواهیم کرد باین ترتیب که در اول خرمن سال آینده از گندم امسال باندازه مصرف یکسال کشور را ذخیره و نگاهداری میکنیم و بایز واسطه فعلا در نظر است که گندم صادر گردد

ذخیره گندم

اکنون کلیه انبار های اداره سیلو مملو از گندم میباشد و چون مقداری گندم از شهرستانها رسیده بود هفت انبار بزرگ در ظرف دو ماه گذشته ساخته شده که کلیه این انبارها نیز از گندم پر شده و باین جهت بادارات غله کرمانشاه - اراک - خراسان - آذربایجان دستور داده شد که از حمل گندم بتهران خودداری کنند و گندمهای خریداری را در انبار های محل ذخیره نمایند.

تحویل برنج شوروی

وزیر گمرکات و انحصارات درباره خرید برنج در شمال و تحویل آن بشوروی اظهار داشت آقای سرتیپ نوسی معاون وزارت گمرکات که برای انجام این امر بشمال مسافرت کرده است امروز گزارش داد که اولین پارتی برنج تحویل مامورین شوروی شد این پارتی که دیروز تشریفات تحویل آن بعمل آمد ۵۰۰ تن بود که مورد پسند مامورین شوروی قرار گرفت طبق گزارش آقای سرتیپ نوسی خرید برنج در شمال باموفقیت ادامه دارد و حتم میتوان بیشتر از ۲۵ هزار تن مورد احتیاج بازار برنج مقرر خریداری کرد ولی چون اکنون نیازی نیست فقط ۲۵ هزار تن مورد لزوم خریداری میشود همچنین طبق گزارش رسیده در حدود ده هزار تن شکر از شوروی وارد بندر پهلوی شده که امروز دستور داده شد کامیون های اداره کل باربری برای حمل آن بتهران شروع بکار نمایند وزیر گمرکات درباره شایعه تغییر نرخ خرید برنج اظهار داشت چنین صحبتی تا بحال نشده و مطمئنا چنین تصمیمی گرفته نخواهد شد

هر روز یک قطار متقیما بقم و کاشان خواهد رفت

امروز اطلاع حاصل شد که در اثر مذاکراتی که در راه آهن دولتی بعمل آمده تصمیم گرفته شده است که قطار مسافری قم که همه روزه از تهران بطرف قم حرکت میکند مستقیما بطرف کاشان برود.

بدین ترتیب جمعه روزه یک قطار مسافری از تهران بقم و کاشان عزیمت و یک قطار از کاشان بطهران حرکت خواهد کرد.

شهردار آبادان کماکان مشغول کار است

بدنبال خبر استعفای آقای قادسی شهردار آبادان خبرنگار ما در آبادان گزارش میدهد:

در آبادان شایع شده است که علت استعفا نامساعد بودن محیط برای ادامه کار های عمرانی بوده است و عده‌ای عقیده دارند که استعفای شهردار مورد موافقت قرار نخواهد گرفت.

شهردار آبادان فعلا کماکان در دفتر کار خود مشغول کار میباشد.

سپاس از مقام شامخ سلطنت

چون حسب الامر جهانمطاع ملوکانه بزرگترین مشوق و مروج علم و هنر در تمام رشته‌های مختلفه برای تکمیل رشته مبل استیل و قاب رهسپار اروپا گردیدم بدینوسیله مراتب حق شناسی و امتنان خود را بپیشگاه مبارک اعلیحضرت همایون شاهنشاهی عرضه میدارم و دوام و بقاء ذات ملوکانه و مقام سلطنت را از ایزد متعال خواستارم.

جان نثار مدیر نمایشگاه و قابسازی سعدی- حسن صادقی آ-۱۸۲۹۹

شروع برنامه جدید مهمانخانه دربند

باشرکت معروفترین ستاره جدید آواز فرانسه:

ژوزیان هروه

بهمراهی ارکستر معروف ایتالیائی پالمبو

همه شب در رستوران و از ساعت ۱۲ بعد در کلبه

۳-۳ آ-۲۵۹۳۸

چینی مسعود

(آگهی خورشید) ۱۴-۹ ۲۳۶۸۶-آ

کنفرانس پزشکی

در انجمن فرهنگی ایران و شوروی

از ساعت هفت بعد از ظهر دیروز کنفرانس پزشکی بیمارستان شوروی باحضور عده زیادی از پزشکان تهران در محل انجمن روابط فرهنگی ایران و شوروی تشکیل گردید.

ابتدا آقای پروفسور نیکلا خملوف معاون کمیته اجرائیه اتحادیه جمعیت صلیب سرخ و هلال احمر شوروی ضمن نطق مفصلی درباره فعالیت اجتماعی هلال احمر شوروی در دنیا ایراد کرد و ضمن سخنان خود از همکاری دستگاههای بهداری دولت ایران و جمعیت شیر و خورشید سرخ با صلیب سرخ شوروی سپاسگزاری نمود.

آنگاه آقای دکتر امیر اعلم عضو هیئت مدیره مرکزی جمعیت شیر و خورشید سرخ در جواب پروفسور خملوف اظهار داشت:

کلیه جمعیتهای هلال احمر - صلیب احمر جمعیت شیر و خورشید سرخ همه یکی و دارای یک هدف مشترک هستند. ما هیچ اختلافی با همدیگر نداریم مقصود همه فقط و فقط رسیدگی به بیماران و تسکین آلام آنان و خدمت بنوع بشر است.

در این وقت بحث و مذاکرات کنفرانس شروع شد و ترتیب پزشکان شوروی و چند تن از پزشکان ایرانی پیرامون نحوه معالجه بیماریهای سل، زایمان زنان، عوارض استخوانی و روش درمان معادین مواد مخدره سخت اندهائی نمودند

در کنفرانس دیشب آقای دکتر حمید احمدی رئیس بیمارستان سازمان شاهنشاهی ضمن کنفرانس خود درباره معتادین بافیون و مواد مخدره آمار جالبی از معتادین باطلاع حضار رساند.

طبق آمار مزبور ۷۰ درصد از معتادین دنیا سنشان کمتر از ۲۵ سال و ۱۵ درصد سنشان بین ۱۵ و ۱۹ بوده است.

آقای دکتر احمدی گفت افیون و مواد مخدره بزرگترین خطری است که نسل جوان را تهدید میکند

در کمیسیونهای مجلس سنا

کمیسیون فرهنگ مجلس سنا بریاست آقای دکتر صدیق و باحضور وزیر فرهنگ ساعت نه و نیم صبح امروز تشکیل شد و لایحه استفاده از خدمت استادان و دانشیاران و دبیران در وزارتخانه‌ها و مؤسسات دولتی مطرح و پس از مذاکرات مفصل به تصویب رسید

کمیسیون کشاورزی

کمیسیون کشاورزی مجلس سنا نیز ساعت نه و نیم صبح امروز بریاست آقای سپهبد احمدی و باحضور آقایان سرتیپ اخوی وزیر کشاورزی و انواری معاون وزارت دارائی تشکیل شد و در اطراف لوایح بنگاه آبیاری بنگاه جنگلبانی بنگاه خالصه و بنگاه اصلاح تهیه بذر مذاکرات مفصلی صورت گرفت و لایحه مؤسسات اصلاح و تهیه نهال و بذر و اصلاحاتی تصویب رسید جلسه کمیسیون مقارن ظهر ختم شد.

تماشای نمایشگاه لباس زنان ایران

وزیر امور خارجه هنگام تماشای یک نمونه از لباس زنان ایرانی در قرن سیزدهم هجری

عصر دیروز عده‌ای از آقایان وزیران و رجال و نمایندگان مجلسین و روزنامه‌نگاران و بانوان را بطبق دعوت اداره هنرهای زیبای کشور در نمایشگاه لباس زنان ایران که در کاخ ابیض برپا شده است دیدن کردند.

امروز عصر نیز کلیه بانوان عضو جمعیت‌های مختلف زنان از این نمایشگاه دیدن خواهند کرد.

نمایشگاه مزبور با ابتکار شورای زنان ایران و باهمکاری هنرهای زیبای کشور برپا شده و منظور از آن نشان دادن نمونه های پارچه های ساخت ایران میباشد.

ملاقات مخبر روزنامه تایمز با وزیر امور خارجه

ساعت ۱۲ امروز آقای ریچارد خبرنگار خارجی روزنامه تایمز مالی لندن در کاخ وزارت امور خارجه با آقای دکتر اردلان ملاقات کرد و سئوالاتی از ایشان بعمل آورد.

ماموریت مهم بین المللی یکی از ایرانیان

آقای ابوالقاسم خردجو از مامورین عالیمقام سابق بانک ملی و شرکت ملی نفت که اکنون در استخدام بانک بین المللی در واشنگتن انجام وظیفه مینماید بریاست هیئت نمایندگی اقتصادی بانک بین المللی برای مطالعه در اطراف اعطای وام بکشور جدید التاسیس مالا با منصوب شده و امروز بصوب ماموریت خود حرکت کرد و پس از انجام ماموریت خود از راه ژاپن و هندوستان و ایران بامریکا مراجعت خواهد کرد.

اهالی محترم اصفهان

چون میدانم همگی اشتیاق دیدن فیلم «شب نشینی در جهنم» که هنرپیشه محبوبتان آقای ارحام صدر در آن هنرنمائی میکند دارید لذا بدینوسیله از عموم طبقات محترم و باذوق آن شهرستان دعوت میشود که برای دیدن فیلم مذکور بتهران تشریف فرما شده قرین امتنانم فرمائید

متمنی است نام و آدرس خود را با صندوق پستی شماره ۱۲۳۵ تهران ارسال نموده تا بنام شما بلیط وسیله حرکت ارسال گردد

بدیهی است برای شما مهمانهای عزیز قبلا در سینماهای درجه اول متروپل- ایران- پلازا محل محفوظ خواهد گردید.

مهدی میثاقیه - تهیه کننده فیلم «شب نشینی در جهنم»

«کانون طوطی» آ-۲۶۳۵۴

اگهی از طرف نماینده انحصاری:

کارخانجات الیس چالمرز امریکا

کمباین گلینر

بطوری در جهان مورد استقبال واقع و تقاضای خرید بحدی زیاد شده که از نظر محدود بودن قدرت تولید و کثرت تقاضا ناچار برای هر حوزه کشاورزی سهمیه محدودی در نظر گرفته شده است

برای آنکه خواستاران کمباین گلینر مطمئن باشند که در موعد معین کمباین آنها تحویل میشود هر حوزه کشاورزی دستور داده شده که برای خریدارانیکه قبلا قرارداد فروش میبندند حق تقدم قائل و قبل از اینکه سهمیه هر حوزه پر شود قرارداد را مرکز نمایندگی ارسال دارند و برای اطلاع علاقمندان بدینوسیله تاید مینمائید که هر قراردادیکه تا اول دیماه بامضای نماینده صلاحیتدار این نمایندگی مبنی بر فروش کمباین گلینر بشرکت واصل شود صد در صد تامین گردیده و در موقع تحویل خواهد شد.

بانوجه باین مراتب بخریداران محترم کمباین گلینر اطلاع داده میشود که برای عقد قرارداد

در مرکز به نمایندگی انحصاری کارخانجات الیس چالمرز آمریکا:

شرکت سهامی ایران تکنو خیابان سعدی تلفن ۳۹۵۶۴ ۳۹۷۰۸

و در شهرستانها به نمایندگان زیر مراجعه فرمایند:

۱- آقای محمدرضا سعادت- گرگان
۲- آقای مرتضوی- اهواز
۳- آقای علی اکبر خلیلی- شیراز
۴- آقای سلیمان میرجانی- کرمانشاه
۵- شرکت سهامی گام- مشهد
۶- آقای ابوالقاسم معتقدی بابل
۷- شرکت سهامی ماشین آلات- کرمان

خریداران سایر شهرستانها میتوانند مستقیما بامرکز مکاتبه فرمایند

۱-۳ آ-۲۶۰۸۸

ورود به تهران

آیت الله آقای حاج سید یونس اردبیلی برای معالجه قلب از مشهد بتهران وارد شدند و در منزل آیت الله آقای حاج آقا نورالدین شریعتمدار اقامت نمودند و بنا بتجویز پزشکان فعلا از دید و بازدید معذورند.

نمایندگی لوازم آرایش اوبری

برنده جایزه مرغوبیت سال ۱۹۵۷

محترما باطلاع بانوان محترم میرساند چون مدیر سالن زیبائی اوبری سلت اشتغال بکار اغلب موفق بمعاینه صورت بانوانی که فقط قصد خرید لوازم آرایش را داشتند نمیشد و از این جهت بعضی از مشتریان شکایتی داشتند اینک با کمال خوشوقتی باطلاع میرساند که یک متخصص زیبائی برای بیست روز از طرف اوبری آرایشگر معروف تهران وارد شده است بانوان محترم میتوانند از این فرصت کوتاه استفاده نموده و برای معاینه پوست خود و گرفتن دستورات لازم برای طریقه آرایش و مرطوب کردن چروکهای صورت و جوش و کک و مک و تقویت پوست بمغازه اوبری خیابان فردوسی مراجعه نمایند.

و نیز چون ممکن است مراجعه مشتریان زیاد باشد بانوان محترم میتوانند با تلفن بشماره ۳۱۹۵۱ نوبت خود را محفوظ نگاهدارند.

آ-۲۶۲۶۴ «آگهی سینما»

همه هفته روزهای سه شنبه از ساعت ۸ بعد از تا صبح شب نشینی تا شام در

کلبه

با اتراکسیون و ارکستر

مهمانخانه دربند

۴-۶ آ-۲۵۲۵۸

چرخ خیاطی نومان

ساخت آلمان

Naumann

هشتاد سال سابقه درخشان

آ-۲۶۵۰۲

اطفال خود را به نوشیدن شیر پاستوریزه عادت دهید.

۳-۳ ۰۰۶