اطلاعات

چهارشنبه ۱۷ امرداد ماه ی ۱۳۴۹ ـ شماره ۱۳۲۵۵ سال چهل و پنجم ـ تکشماره ۴ ریال

مقررات نقشه جامع

برای صدور پروانه ساختمان آماده واجراشد

نقشه‌های تفصیلی چند منطقه تهران حاضر شد

* مهندسان شهرساز محل مناطق آموزشی را روی نقشه پیاده میکنند
* درهر منطقه در دست ساختمان حدود مناطق آموزشی، تجاری وکسب و مسکونی مشخص شده است

درصفحه آخر

شاهنشاه در بندرپهلوی

از عملیات مردان قورباغه‌ای دیدن‌فرمودند

شاهنشاه آریامهر دیروز ازمرکز آموزش نیروی دریائی شاهنشاهی در بندر پهلوی بازدید فرمودند . شاهنشاه که باتفاق شهبانو ، و والاحضرت ولیعهد ، والاحضرتین شاهدخت فرحناز و شاهپور علیرضا برای استراحت در شمال پسر میبرند ، دیروز با هلیکوپتر به‌این مرکز تشریف‌فرما شدند و قسمت های مختلف مرکز آموزشی نیروی دریائی شاهنشاهی را مورد بازدید قرار دادند .

در عکس بالا شاهنشاه در حالی که لباس نیروی دریائی ایران را بتن دارند ، از مقابل گارد احترام عبور میفرمایند . تیمسار دریاسالار رسائی ، فرمانده نیروی دریائی شاهنشاهی نیز افتخار حضور دارد.

درصفحه چهارم

خوش بینی واحتیاط

در مذاکرات خط لوله اهواز ـ اسکندرون

علی باستانی

در صفحه ۱۵

اقدام جدید در تاریخ مالیه ایران

اسامی وارد کنندگان و صادر کنندگان بحوزه‌های مالیاتی داده شد

این صورت برای رسیدگی به اظهار نامه‌ها وتراز نامه شرکت‌ها مورد استفاده قرار میگیرد

درصفحه ٤

پلیس مصر ایستگاههای رادیوئی چریکهای عرب را اشغال کرد

باقطع برنامه‌های رادیوئی چریکها ازصوت العرب

ناصر شدیداً به‌چریکها اخطار کرد

رئیس جمهوری مصر اعلام داشت:

مداخله‌چریکهارادرامور داخلی کشورهای عربی تحمل نمیکند

مصر اعلام کرد :

عراق و سوریه فقط بلدند صدای خود را بلند کنند نه‌اسلحه‌خودرا

چریکها اعلام کردند : ناصردشمن ما شده است

یك‌روزنامه مصری نوشت: چریکها بافریاد زدن میخواهند فانتوم‌های اسرائیل را سرنگون کنند

هیئت ویژه انگلیسی بزودی از تهران ، جده وامارات خلیج فارس دیدن میکند .

تغییر سیاست لندن در جهت نظریات تهران

مطبوعات لندن : «لوس» در تهیه سیاست جدید انگلیس درخلیج فارس نقش اساسی دارد در صفحه چهارم

● عراق یك جبهه واحد علیه ناصر تشکیل میدهد موشه دایان‌ازطرح صلح امریکا حمایت کرد

● مبارزه ناصر با چریکها در اسرائیل باخوشحالی تلقی شد

● اسرائیل با بزرگترین بحران سیاسی‌خودمواجه شد

درصفحه ۲

تظاهرات هزاران چریك مسلح در پایتخت اردن برضد عبدالناصر و طرح آمریکا روابط دولت مصر وچریکها را بشدت تیره کردد عکس گوشه‌ای از تظاهرات چریکهادر یکی ازخیابان های عمان دیده میشود . در این تظاهرات برای اولین‌بار چریکهاعلیه عبدالناصر شعار دادند .

عکس رادیوئی اطلاعات

یك واقعه دلخراش وعجیب

درنزدیکی چالوس

سه خواهر تهرانی با هم در دریا غرق شدند

* این سه نفر باخانواده خود از تهران به شمال رفته بودند

صفحه حوادث

امروز گرم ترین روز سال است

تهران دیشب‌دم‌کرده‌بود درجه حرارت‌تهران‌امروز ۴۱٫۵ درجه بود هوای سردی به طرف تهران می آید

درصفحه

جنگ گربه درایتالیا

درصفحه ۳

هیئت بازرگانی عربستان از کارخانجات جیپ دیدن کرد

* پیشرفت های سریع‌صنعت اتومبیل سازی ایران‌مورد تحسین اعضای بازرگانی عربستان سعودی قرار گرفت
* در شرکت سهامی جیپ ، تولید کننده اتومبیل‌های آریا و شاهین در حدود دو هزار نفر کار میکنند
* شرکت جیپ اولین تولید کننده اتومبیل در ایران میباشد

اعضای هیات بازرگانی عربستان سعودی ازقسمت ساخت اتومبیلهای آریاو شاهین دیدن میکنند . آقای علوی مدیر بازرگانی شرکت جیپ توضیحات لازم را باطلاع بازدیدکنندگان میرساند .

بزرگترین واحد صنعتی بخش خصوصی ایران، بعد از ظهردیروز مورد بازدید رئیس واعضای هیات بازرگانی عربستان سعودی قرار گرفت وجمله بازدید کنندگان در پایان‌این دیدارپیشرفتهای‌چشمگیر ودرخشان صنعتی ایران وبخصوص گامهای سریعی را که در رشته صنعت اتومبیلسازی برداشته شده است بااعجاب مورد تحسین قرار دادند .

هیات بازرگانی عربستان‌سعودی از ساعت ٤ بعداز ظهر در معیت آقای مهدی حاج سیدجوادی‌مشاور رئیس کل موسسه استاندارد با چند دستگاه اتومبیل آریا وارد محوطه کارخانجات شرکت‌سهامی جیپ شد .

معرفی

در مقابل درورودی آقای علوی مدیربازرگانی شرکت‌سهامی‌جیپ، تولیدکننده اتومبیل های سواری آریا وشاهین وانواع جیپ، ازطرف آقای‌جعفر اخوان‌رئیس هیات‌مدیره ومدیر عامل شرکت مذکور به میهمانان خیرمقدم گفت، وازاینکه کارخانجات شرکت سهامی جیپ مورد بازدید برادران و هم‌کیشان عربستان سعودی قرار میگیرداظهار خوشوقتی کرد .

آنگاه آقای راس مدیرامریکائی شرکت که عملیات فنی ساخت اتومبیل را زیرنظر دارد به آقای العوضی رئیس‌ویکایك اعضای‌هیات بازرگانی عربستان سعودی معرفی شد و سپس سایر مسئولان و مهندسان شرکت بااعضای هیات آشنا شدند .

بازدید

بازدید از قسمتهای مختلف کارخانجات شرکت سهامی جیپ ایران از سالن پرس آغاز شد .

در این سالن شش پرس عظیم هیدرولیك باقدرتهای از ۱۱۰۰ تن تا ۱۸۰۰ تن در حال‌ساخت‌قسمت‌های مختلف بدنه اتومبیلهای‌آریا وشاهین وانواع جیپ بودند .

هنگام بازدید این‌قسمت‌توضیح داده شد که شرکت سهامی‌جیپ بااستفاده از این پرس‌ها که‌نظیر آنها در دیگر واحد های صنعتی وجود ندارد، امکان یافته است ، بدنه اتومبیل تولیدی را از ضخیم‌ترین ورقهای « اکستراديپ درایینیك» بسازد ودرنتیجه اتومبیل‌های ساخت شرکت سهامی جیپ ازنظر بدنه دارای استحکام زیاد می‌باشد .

تکمیل

قسمت بعد، مرحله تکمیل بود که متخصصان و کارگران فنی بانهایت دقت مشغول کار در این سالن بودند. بدنه اتومبیلها دراین سالن دریك خط زنجیر آماده میشد ودر طول این خط، مهندسان ایرانی وخارجی شرکت کلیه عملیات را زیرنظر وکنترل‌داشتند.

مراحل بعد که مورد بازدید اعضای هیات بازرگانی عربستان سعودی قرار گرفت ، به ترتیب قسمتهای قالب‌سازی- تراشکاری- قسمت ساخت انواع جیپ- قسمت جوش الکتریکی- ورنك کاری و خشك کردن رنك بود .

بقیه در صفحه ۱۳

ما،همه، به«ویتامین ایکس» نیاز داریم!

دکتر «گیلوردهاوزر» برای همه علاقمندان به‌مقالات جالب ، نام آشنائی‌است .او، بتازگی مقاله فوق‌العاده جالبی تهیه کرده که در سفر «مهدی نراقی» به‌امریکا، بدوستداران ایرانی خود هدیه داده است.

اطلاعات بانوان

این مقاله را همراه زندگینامه فاطمه زهرا (ع)، سرگذشت فریدون و فروغ بقلم فرخزاد ، داستان محله پیتون و دهها رپورتاژ و مقاله در بارهٔ مسائل هنری ، سینمائی ، علمی ، اجتماعی و داستان‌های جذاب در این شماره چاپ کرده است.

مسابقات‌ورودی آموزشگاه عالی کشاورزی همدان

شرح درصفحه ۷

درآلمان غربی تیم فوتبال پیکان «۵» بر «۱» تیم بنز آلمان را شکست داد

تیم فوتبال پیکان تهران در سفر اروپائی خود در آلمان به دو پیروزی چالب دست یافت .

از نتیجه بازی اول این تیم خبری به تهران ارسال نشده است اما طی تلگرافی جداگانه نتیجه دومین دیدار تیم پیکان با تیم «دایملربنز» به تهران مخابره‌شده است .

تیم فوتبال پیکان تهران دراین دیدار با نتیجه ۵ بر ۱ به پیروزی رسیده است . این مسابقه در شهر اشتوتکارت انجام شد .

تیم«دایملربنز»تیمی است‌وابسته به کارخانجات اتومبیل سازی بنز در آلمان .

تیم پیکان در این سفرتابستانی در کشور های انگلستان و هلندنیز مسابقاتی انجام خواهد داد .

سمینار بررسی توسعه کشت دانه‌های روغنی

امروز کار خودرا آغاز کرد

ششمین سمینارشرکت سهامی توسعه کشت‌دانه‌های روغنی‌پیش‌از ظهر امروز با نطق آقای مهندس خدیوی بنام‌نامی شاهنشاه‌آریامهر گشایش یافت .

در این سمینار که مدت هفت روزادامه‌دارد‌گروهی از کارشناسان کشاورزی و متخصصان کشت‌دانه های روغنی وروسای نمایندگی‌های شرکت در سراسر کشور شرکت دارند.وضع موجود کشت دانه های روغنی در ایران و امکانات توسعه کشت آن در این سمینار مورد بررسی قرار میگیرد وبرنامه کشت سال زراعی آینده تنظیم میگردد.

با توجه بکاهش مرتب تولید دانه های‌روغنی‌در جهان ومشکلاتی که واردات آن در سال‌های‌آینده خواهد داشت توسعه کشت و تولید محصول داخلی برای تامین احتیاجات‌کشور بسیارحائز اهمیت است .

بقیه در صفحه ۷

برای اولین بار پس از موفقیت بی‌نظیردر اروپا و آمریکا

عارف

محبوب‌ترین ودرخشان‌ترین چهره جاز ایران

ازامشب فقط

بمدت یکماه دربرنامه‌جدید

شکوفه‌نو

بانضمام چهار ساعت اتراکسیون جدید تلفن‌های رزرو ۹۵۳۰۳۳ - ۹۵۴۰۴۴

توجه فرمائید: برنامه«سوسن» خواننده برگزیده مردم پس از اتمام درشکوفه‌نو ساحلی همچنان در شکوفه‌نو تهران ادامه خواهد یافت .

جهت اطلاع کلیه شعب بانکملی ایران

دفترچه پس‌انداز شماره ۷۲۱۰۰۹ صادره بانك ملی باجه کارخانه شیر پاستوریزه تهران بنام شهریار مدرسی با موجودی ۳۸۱۲۳۰ ریال در تاریخ ۴۹٫۵٫۵ سرقت گردیده مراتب جهت اطلاع‌آگهی میگردد تا از پرداخت هرگونه وجهی خودداری و لطفا ارائه دهنده دفترچه را بمامورین انتظامی معرفی فرمایند.

آ ـ ۲۸۷۸۴

آگهی شرکت ملی نفت

شرکت ملی نفت ایران برای انجام عملیات خود به قسمتی از اراضی پلاك ۲۰ اصلی قریه جلگه خلج سفلی بخش ۸ دهستان بالاگریوه خرم‌آباد لرستان احتیاج دارد .

چون به مالکین اراضی مزبور دسترسی نیست براساس ماده ۱۱ قانون اساسنامه شرکت‌ملی نفت‌مراتب بدین‌وسیله آگهی می شود تا مالکین اراضی مذکور با دردست داشتن اسناد مالکیت خود بقسمت*امور حقوقی شرکت ملی نفت‌ایران مراجعه نمایند در غیراین صورت نسبت به تحصیل اراضی نامبرده از طریق هیئت سه نفری اقدام خواهد شد .

آ ـ ۲۸۷۴۸

تاکنون ۱۳۳۱۲۷ نفر در سینماریولی از فیلم فوق‌العاده

مردی که‌از باران آمد

باشرکت : چارلزبرونسون ـ مارلن‌ژوبر

دیدن کرده و لذت برده‌اند . شما هم حتما این فیلم فوق‌العاده را ببینید .

انستیتو تکنولوژی کرمانشاه

برای سال تحصیلی ۵۰ـ۴۹ دانشجو می‌پذیرد

شرح درصفحه ۱۳

سیبرا فیلم دعوت میکند

سیبرا فیلم برای اولین‌بار‌در‌تاریخ‌سینمای ایران ازخبرنگاران هنری روزنامه‌ها ومجلات‌مهم تهران دعوت نمود تا درمراسم فیلمبرداری(قالی شویان) که یکی از عظیم ترین صحنه‌های فیلم «طوقی» است و روز جمعه باشرکت سه هزار نفر درکاشان فیلمبرداری می شود شرکت کنند خبرنگاران فردا عازم کاشان می شوند و تاعصر روز جمعه میهمان سیبرا فیلم میباشند .

CINERAMA

هفته چهارم

عجایب‌هفتگانه

درسینما

آتلانتیك

بطریقه سینه‌راما ـ رنگی

دنباله مسابقه‌های فوتبال باشگاههای تهران

پنجشنبه ۸٫۵٫۴۹ ساعت ۵ بعد از ظهر تهران با پیام

پاس باعقاب

پنجشنبه ۸٫۵٫۴۹ ساعت ۷ بعد از ظهر

جمعه ۹٫۵٫۴۹ ساعت ۵ بعد از ظهر قصر یخ‌با آریا

تاج بابرق

جمعه ۹٫۵٫۴۹ ساعت ۷ بعد از ظهر

در استادیوم امجدیه

قابل توجه داوطلبان‌مسابقه ورودی کلاسهای روزانه مدرسه عالی ترجمه

درصفحه ۲

تاریخ‌امتحانات‌وتوزیع‌کارت مسابقه‌ورودی مؤسسه عالی حسابداری

کارت ورود بجلسهٔ امتحان داوطلبان دیپلمهٔ ریاضی روزپنجشنبه ۱۲ و داوطلبان دیپلمهٔ طبیعی روز جمعه ۱۳ شهریورماه بین ساعات ۸تا۱۲ صبح‌و۳تا۸ بعدازظهرْ در محل موسسه عالی حسابداری واقع در خیابان شاهرضا ـ ابتدای خیابان ایرانشهر شماره ۳۸ توزیع خواهد شد . داوطلبان باید شخصاوبادردست داشتن اصل شناسنامه و قبض رسید پستی برای دریافت کارت مراجعه نمایند .

امتحان مسابقه ورودی روز یکشنبه ۱۵ شهریورماه بعمل خواهد آمد و محل و ساعت انجام آن در موقع توزیع کارت‌به اطلاع داوطلبان خواهد رسید .

موسسه عالی حسابداری

آ ـ ۲۸۷۸۸

قابل‌توجه داوطلبان مسابقه‌ورودی مدرسه عالی تلویزیون و سینما

بنا به تقاضای داوطلبان مسابقه ورودی مدرسه عالی تلویزیون و سینما مدت ثبت نام داوطلبان تا تاریخ ۱۷ مرداد ماه تمدید گردید . امتحانات روز سه‌شنبه ۲۰ مرداد ماه برگزار میشود . م‌الف ۴۶۲۳

مرکز آزمون‌شناسی

سرمقاله

میراث فرهنگی در برنامه آموزشی

وزارت فرهنگ و هنر در باره حفظ و اشاعه میراث فرهنگی ایران ورعایت این منظور در برنامه‌های آموزشی ، طرحی به شورای مرکزی آموزشی کشور در زیباکنارپیشنهاد کرده‌است.

دیروز اشاره کردیم که وقتی مردمی در شرایط ناهنجار محرومیت و نابرابریهای ظالمانه طبقاتی اسیر بودند نباید انتظار داشت که افتخارات تاریخی و میراث‌های فرهنگی در ایشان دلخوشی و غروری برانگیزد . سهل است که اینگونه مباحث در چنان وضعیتی نمك برزخم مردم پاشیدن است . اما عکس آنهم هست که میراث‌های فرهنگی موثرترین ضامن برای حفظ اصالت ملتهاست هنگامی که در مسیر یك تحول بزرگ اجتماعی بموازات آن نهضت وسیع آموزشی قرار میگیرند.

در چنین احوالی که مردم از حالت جمود و سحر زدگی خارج میشوند و در چشم وگوش خود استعدادی دیگر برای دیدن و شنیدن چیزهای تازه‌یی در دنیای نامحدود فارغ‌ازقیدها واسارت‌ها احساس میکنند ، همیشه خطر آن وجود داردکه جاذبه تمدن‌ها وفرهنگهای غیر بومی آنانرا تحت تاثیر قرار داده علیرغم پیشرفتها و موفقیت‌هائی که در شئون مادی و ظواهر زندگی حاصل کرده‌اند ، بانوعی بحران روحی و سرگشتگی و احتمالا سقوط اخلاقی مواجه سازد. این خطر ، بطور جدی در کمین ملت‌های نوخاسته و ملت‌های ورسته است، ملتهایی که یا بتازگی احراز موجودیت کرده و بخانواده ملل آزاد ومستقل پیوسته‌اند و یا اینکه با داشتن تاریخ و تمدن کهن ، جدیدا یك دوره انحطاط ورکود را پشتسر گذارده‌اند، بخصوص‌در دنیائی که توسعه و تکامل حیرت‌انگیز مخابرات و ارتباطات مردم‌عالم را در معرض تماس وارتباط مداوم و نزدیك قرار داده است .

از حدود یکقرن پیش که ایران رابطه مستمری با مغرب‌زمین پیدا کرد و محصلین ایرانی برای آشنائی با علوم و فنون و پیشرفتهای اجتماعی ملل اروپا بدان‌قاره گسیل شدند تا بامروز که رفت و آمد و مراوده و تماس ما با مردم پنج قاره گیتی صورت رابطه بین دومحله یادوشهر مجاور را پیدا کرده است علیرغم همه فوایدی که این رابطه مستمر دربر داشته ، از مشکلات تاثیر پذیری نیز عاری نبوده‌است تا بجائیکه آثارمجذوب شدن طبقات مردم در مقابل پدیده‌های تمدن‌و معارف غرب‌گاهی بصور مضحك در زندگی روزمره وگاه بصورت‌جدی درزمینه‌های فرهنگی و هنری و اخلاقی و فکری وروحی جامعه‌ایرانی جلب توجه میکند . حال آنکه اخذو اقتباس و استفاده از مآثر پیشرفت‌های علمی و تکنیکی و تجربی دیگران با از دست دادن خصوصیات فطری و اخلاقی وسنت‌ها و آداب و عادات ملی که در طول قرون و بمقتضای وضعیت طبیعی‌و جغرافیائی یك ملتی تبلوریافته و شکل گرفته است ملازمه اجتناب ناپذیر ندارد و در قاره‌ها، ژاپن نمونه بسیار جالبی بدست داده است از زندگی یك ملت که باحفظ کلیه خصوصیات و مشخصات ملی وبومی، در زمینه پیشرفتهای تکنیکی و تحولات اجتماعی که اصول آنرا از مغرب زمین اقتباس کرده ،حتی از پیشرفته‌ترین ممالك‌غربی نیز پیشی گرفته است.

هیچ دلیل ندارد ملت مانیز باپشتوانه غنی وسرشاری که ازیك تمدن درخشان ملی و میراث‌های ارزشمند فرهنگی در اختیار دارد، در کوره اختلاط وارتباط اصالت خود را از دست بدهد و به آلیاژی کم‌بها ونقیل از ترکیب فامتجانس سنت‌ها ورسوم‌و عادات و بالاخره مظاهر ادبی و فرهنگی و هنری دیگران تن بسپرد.

نهایت ، حفظ اصالت ملی و مقاوم ساختن یك ملت در مقابل نفوذ تمدن و فرهنگ بیگانه احتیاج به‌آن دارد که در کنار برنامه‌های آموزشی ، برنامه‌یی نیز برای آشنا ساختن نسل‌های نو با مظاهر تاریخ و تمدن و میراث‌های فرهنگی مملکت منظور شود. برنامه‌یی براساس همین مواردی که وزارت فرهنگ و هنر به شورای مرکزی آموزشی کشور پیشنهاد کرده است .

چه خوب میگوید آقای بهلبد وزیر فرهنگ و هنر که«میراث فرهنگی همه‌چیز ماست. شیوه‌های زندگی و آداب و رسوم زندگی ماست . توجه به‌آنچه اصالت ما را نشان میدهد بما نیروی بیشتری خواهد داد که از تکنولوژی دنیای امروز بهتر استفاده کنیم».

چك شماره ۸۱۵۹۶۸ هر ۲۱ بانك پارس ـ شعبه خیابان نادرشاه

از حساب‌جاری شماره ۴۵ بمبلغ یکصدهزاررریال وبحواله کرد حامل بدون تاریخ مفقود گردیده از درجه اعتبار ساقط و از یابنده تمنا میشود برای استرداد چك باتلفن ۶۲۲۳۴۴ تماس و مژدگانی خودرا دریافت درغیر اینصورت چنانچه بهرترتیب‌مورد استفاده قرار گیرد جعل شناخته‌و تحت‌تعقیب قرارخواهدگرفت.
آ ـ ۲۸۷۲۶

انجمن تاریخ

نخستین نشریه انجمن تاریخ حاوی قرارداد محرمانه مستوفی‌ـ الممالك با دولت آلمان ، سندی از مظفرالدین شاه ، سندی از سیدعلی اکبر مجتهد معروف دوره ناصری ، سندی از محمود محمود، سه سند از خاندان‌فرمانفرماو چندین مقاله‌ومطلب‌تاریخی باعکس های جالب .

از:: ابراهیم صفائی
بها سی ریال
کتابفروشی سخن ـ خیابان نادری
آ ـ ۱۳۹۰۵ ۱ ـ ۲

قابل توجه داوطلبان مسابقه ورودی کلاسهای روزانه‌مدرسه عالی ترجمه

کارتهای ورودی داوطلبان مسابقه‌ورودی کلاسهای روزانه‌مدرسه عالی‌ـترجمه‌درروز های شنبه ۱۰ ویکشنبه ۱۱ مرداد ماه از ساعت ۸تا۱۲ صبحو ٤ تا ۸بعدازظهر در مرکز آزمون شناسی (خیابان نادرشاه ـ جنب کوی عدل)توزیع میگردد وامتحان در ساعت ۸ صبح‌روز دوشنبه ۱۲ مردادماه در مدرسه‌عالی‌بازرگانی برگزار میشود .م‌الف۴۷۰۹

مرکز آزمون شناسی
۱ ـ ۲ آ ـ ۲۸٤۱۰

برسر طرح صلح امریکا :

موشه دایان ازطرح امریکادفاع کرد

اسرائیل بابزرگترین بحران سیاسی مواجه شد

اورشلیم ـ خبرگزاری فرانسه ـ اختلاف شدیدی که بین اعضای کابینه گلدامایر درمورد طرح «راجرز» بوجود آمده ناگهان‌محیط سیاسی اسرائیل را تیره‌وتار کرده و بحران عمیقی‌در این کشور بوجود آورده است .

یکی از وزیران وابسته به حزب دست‌راستی افراطی «گاهال» که‌باطرح پیشنهادی امریکا مخالف است اعلام داشت که نزدیك پنج درصد احتمال میرود وزیران حزب «گاهال» کابینه اسرائیل‌را ترك گویند .

هیئت وزیران اسرائیل‌نیز امروز برای‌تهیه پاسخ قطعی پیشنهاد آمریکا تشکیل‌جلسه خواهد داد و «گلدامایر»می خواهد که اعضای حزب «گاهال» تصمیم نهائی خودرا قبل از تشکیل این جلسه اعلام دارند .

طبق گزارش خبرنگار پارلمانی رادیو اسرائیل‌دربین فراکسیون پارلمانی حزب‌ملی مذهبی نیز شك و تردیدی در مورد طرح «راجرز»بوجود آمده و بین اعضای‌این حزب نیز دودستگی افتاده است .

وخیم ترین بحران

در هر حال بحرانی که اکنون در کابینه اسرائیل بوجود آمده وخیم ترین بحرانی است که پس‌ازجنك ٦روزه دراسرائیل بروزکرده است .درحال حاضر اکثریت کابینه اسرائیل عقیده دارند که بایددولت طرح‌پیشنهادی راجرز را بپذیرد.

ژنرال «موشه‌دایان» وزیر دفاع اسرائیل امروز ضمن نطقی اظهار داشت که دولت نمی تواند طرح «راجرز» را رد کند . «دایان» اضافه کرد که اسرائیل حق ندارد خود را در صحنه سیاسی منفرد ساخته و بدون دوست بماند. ما آنقدر ها قوی نیستیم که بتوانیم تمایلات تنها دولت نیرومند را نادیده بگیریم . دایان با اکراه حاضر شد از طرح‌صلح‌امریکاحمایت کند.

ژنرال «دایان» حاضرنشد درباره جزئیات طرح «راجرز» توضیحاتی بدهد و گفت : پیشنهاد امریکا هم‌اکنون در کابینه مورد بررسی است و من نمی توانم قبل از اتخاذ تصمیم نهائی در این باره چیزی بگویم .

وزیر دفاع اسرائیل افزود که ممکن است بین ما و دوستانمان بدون آنکه‌مجبور شویم از منافع حیاتی خود چشم‌بپوشیم‌توافق ایجادشود.

«دایان» در پاسخ سئوالی گفت : بمباران هدف های پشت جبهه‌مصردر حال‌حاضر بصلاح کشورنیست وبمباران حومه شهر قاهره برای ما نفعی نخواهد داشت زیرا ما میدانیم که‌این‌منطقه بوسیله موشك های ساخت شوروی و خلبانان آن کشور دفاع میشود .

«دایان» در پاسخ سئوال دیگری گفت : من با اقدام متقابل در مورد هواپیمادزدی و ربودن هواپیما های عرب درحال پرواز مخالفم .

«دایان» در پایان شایعات مربوط به کناره گیری خود را ازمقام وزارت دفاع‌تکذیب کرد وگفت :من هرگزچنین خیالی را بخود راه نداده‌ام.

ناصر ایستگاههای رادیوئی چریکها را تعطیل کرد

قاهره ـ بالاخره اختلاف‌نظر ناصر و چریکهای عرب علنی شد و بدنبال تظاهرات شدید وضد ناصری دیروز ۱۵ هزار چریك عرب درپایتخت اردن علیه ناصر تظاهرات‌کردند . بدنبال این تظاهرا ت‌جمال عبدالناصر دستور داد برنامه‌های رادیوئی چریکهای عرب‌که سالها بود از قاهره بوسیله فرستنده معروف «صوت العرب» پخش میشد متوقف شود . دیروز ۱۵ هزار چریك عرب درحالیکه اغلب مسلسل بدست بودند در خیابان های عمان فریاد میزدند «ناصر ترسیده است»، «اگرکشورهای‌عربی‌بااسرائیل‌صلح کنندما همه ممالك عرب را بخاك و خون می‌کشیم .»

درمقابل این تظاهرات وشعارها ناصر خیلی‌زود عکس‌العمل نشان داد

رادیو سازمان آزادی بخش‌فلسطین‌در۲٤ساعت، هشت ساعت متوالی روی موج متوسط صوت ـ العرب برنامه پخش میکرد . رادیو عاصفه نیز بطور مستقل و بدون توجه به سیاست مصر برنامه‌های خودرا اجرا میکرد .

درجریان حوادث خونین اردن ولبنان این‌رادیوها فلسطینی‌ها را به عملیات خرابکارانه دردو کشور تشویق میکردند ، بدون‌آنکه سیاست دولت‌مصر را دراین مورد درنظر بگیرند .

اینك جمال عبدالناصر با قطع برنامه‌های این دو رادیو به فلسطینی‌ها اخطارکرده که‌مداخله آنها را در امور داخلی کشورهای عربی تحمل نخواهد کرد . این‌تصمیم بحران شدیدی در روابط بین مصر و سازمانهای فلسطین بوجود آورد .

معذلك محافل سیاسی عقیده دارند که فلسطینی‌ها نمیتوانند در برابر این تصمیم عکس‌العمل شدیدی نشان دهند زیرا آنها در هرحال به پشتیبانی مصر احتیاج دارند و برای‌دولت مصر نیزامکان ندارد روابط خود را باتوده‌های عرب قطع کند. ممکن است این اقدام سبب شود که روابط قاهره باسازمانهای فلسطین براساس جدیدی پایه‌گذاری شود . درهر حال این بحران دولت مصر را در وضع حساسی قرار داده است و نشان میدهد قماری که اکنون جمال عبدالناصر به‌آن دست زده است تاچه حد دشوار است.

*** اعلامیه چریکها**

در عمان‌جبهه دموکراتیك خلق فلسطین برهبری«نایف هواتمه» باصدور اعلامیه شدیداللحنی تصمیم دولت مصر را در مورد متوقف ساختن برنامه‌های رادیوئی سازمان‌های فلسطین بشدت مورد حمله قرار داد .

در این اعلامیه خاطرنشان شده است که جبهه دموکراتیك خلق فلسطین تصمیم دولت مصررا شدیدا محکوم میکند و به توده‌های عرب هشدار میدهد که این تصمیم رهبران مصر اقدام خصمانه‌ای است که علیه سازمانهای فلسطین بعمل آمده‌است. جبهه‌دموکراتیك خلق فلسطین اقدام دولت مصر را بمنزله مقدمه‌عملیات خصمانه برای از بین بردن سازمانهای فلسطین بشمار آورد.

در اعلامیه اضافه شده‌است که تصمیم جدید دولت‌مصر نتیجه منطقی روشی است‌که قاهره نسبت به پیشنهادهای امریکا که هدف آن از بین بردن مقاومت فلسطین است در پیش گرفته است.

در حالیکه قاهره ظاهرا ادعا میکند که سازمانهای‌فلسطین از آزادی کامل برای اتخاذ تصمیم درباره سرنوشت‌خود برخوردارند در باطن‌تیشه بر ریشه‌سازمان مقاومت‌فلسطین وارد میکند.

سایر سازمانهای فلسطین‌هنوز در باره تصمیم دولت مصر درمورد متوقف ساختن برنامه‌های رادیوئی سازمان آزادی بخش اظهار نظر نکرده‌اند . یك سخنگوی‌سازمان فلسطین اعلام داشت که رادیو عاصفه‌ازاین پس‌برنامه‌های‌رادیوئی خود را از تریپولی واقع در لیبی پخش خواهد کرد.

*** خوشحالی اسرائیل**

در «تل‌اویو» تصمیم دولت‌مصر در مورد متوقف ساختن برنامه‌های رادیوئی سازمانهای فلسطین با خوشحالی آمیخته‌باحتیاط استقبال شد. در هرحال این اقدام دولت مصر موقعیت موافقین طرح راجرز را در کابینه اسرائیل تقویت کرده است.

محافل سیاسی اطمینان دارند که «گلدامایر» به‌پیشنهاد امریکا پاسخ مساعد خواهد داد .همین محافل اضافه می‌کنند علت‌شك‌و تردید وتعویق‌پاسخ پیشنهادامریکا این است که اسرائیل یك کشور پارلمانی است و در اتخاذ تصمیم نهائی باید افکار عمومی ونظریات احزاب سیاسی را مورد توجه قرار دهد .

جبهه واحد عراق علیه مصر

بیروت ـ آسوشیتد پرس‌ـ عراق امروز از کلیه سازمان‌ها و چریکها و عناصری که با طرح صلح امریکاو سیاست ناصر مخالفند دعوت کرد که یك جبهه واحد تشکیل‌دهند.

رادیو بغداد گفت هدف‌این جبهه واحد باید مبارزه با هرگونه طرحی باشد که‌علیه حقوق فلسطینی ها تهیه شده باشد .

اعلامیه‌رادیو بغداد‌وتقاضای تشکیل جبهه واحد از طرف دولت عراق نشانه عمیق‌ترشدن شکاف بین ناصر و حسن‌ـ البکر روسای جمهوری مصر و عراق است .

در اعلامیه که امضای رهبری حزب بعث عراق را دارد بدون آنکه نام مصر برده شود به کشور هائی که طرح‌صلح‌امریکا راپذیرفته‌اند هشدار داده شده سرنوشت کسانی را که درگذشته خواسته‌اند خواستها و آرمان های اعراب را نادیده بگیرند بیاد داشته باشند .

اخطار الفتح

روزنامه الفتح ارگان‌سازمان چریکی الفتح که در عمان منتشر میشود امروز اخطار کرد که چریکها کلیه تاسیسات نفتی و سایر منابع امریکا در خاورمیانه عربی‌را منهدم خواهند کرد .

این اخطار الفتح بدنبال بسته‌شدن‌دو ایستگاه‌فرستنده رادیوئی چریکها در قاهره بعمل آمده است .

دیروز پلیس مصر این دو ایستگاه را تعطیل کرد واز ورود سخنگویان چریکها به ساختمان فرستنده جلوگیری بعمل آورد .

الاخبار چاپ قاهره نوشت :

عراق و سوریه فقط بلدند صدای خود را بلند کنند

قاهره ـ روزنامه کثیرالانتشار الاخبار دیروزبانتقاد کنندگان از اقدام عبدالناصر در قبول پیشنهاد صلح امریکا حمله شدیدی کرد .

«موسی صبری» سردبیر الاخبار حرف انتقادکنندگان را «صداهای ناهنجار که از سینه های بیمار بدون قلب بیرون می‌آیند و صدای انتقامجویان حقیر بی ترحم » نامید. وی بی‌آنکه ازکشوری نام ببرد نوشت: این کشورها فقط بلدند صدای خودرابلند کنند اما هرگز اسلحه خود را بلند نمی‌کنند . هدف‌این حمله دو رژیم یعنی درعراق وسوریه بوده‌است که‌صریحا بااقدام‌مصر مخالفت کرده‌اند. الجزایر نیز ابراز نارضائی ضمنی از اقدام مصر کرده است. وکوماندوهای‌فلسطینی بشدت پیشنهاد صلح امریکا و اقدام ناصر را مردود شمرده‌اند .

الاخبار نوشته است این افراد که فریاد می‌زنند اما نمی‌جنگند باید بدانند که با فریاد و اعلامیه نمی توان فانتوم های اسرائیل را سرنگون کرد وبا کنفرانس مطبوعاتی نمی توان بدشمن آسیب رساند و اراضی اشغال‌شده را پس گرفت .

(محافل بیروت می‌گویند هدف این قسمت حمله ژرژ حبش رهبر یك گروه‌افراطی چریکها است که مرتب کنفرانس مطبوعاتی تشکیل میدهد.)

این محافل میگویندهدف اصلی حمله عراق و الجزایر هستند که هرگز بااسرائیل نجنگیده‌اند، بلکه الجزایر چند واحد در کانال سوئز دارد وعراق ۱۲ هزار سرباز در اردن‌متمرکز کرده‌است .

الاخبار نوشت: مصربرای ملت عرب زندگی کرده وبا خون وپول وسلاح‌خود به‌بقای آنها کمك رسانده است . وقتی ناصر از تخلیه اراضی اشغالی حرف میزندمقصودش فقط صحرای سینا نیست . بلکه اورشلیم ، ارتفاعات گولان وساحل غربی‌رودارد ن را نیز درنظر دارد و صلاح مردم فلسطین را نیز درنظر میگیرد .

مطبوعات کشور های عربی‌منطقه خلیج فارس همچنان گزارش هائی پیرامون کودتای اخیر مسقط‌وعمان و سرنگونی سلطان سعیدبن تیمور بوسیله پسرش سعیدبن قابوس منتشر میکنند .

دراین‌گزارش‌ها اظهارامیدواری میشود که حکومت جدیدمحدودیت هائی را که سلطان مخلوع برای مردم بوجود آورده بود برطرف کند و در عین حال در راه حفظ‌آرامش خلیج فارس کمك نماید .

در تصویر یکی از عکس های سلطان سعیدبن تیمورقبل از سقوط وی دیده میشود .

دیدار هیئت یمن جنوبی از پکن

عدن ـ در عدن اعلام شد که بزودی یك هیات ۱٦ نفری از یمن جنوبی برای دیدار ازچین کمونیست عازم پکن‌خواهد شد. هیات مزبور بدعوت چوئن‌لای به چین میرود .یمن جنوبی باچین روابط بسیار نزدیکی دارد و کمونیست‌های متمایل به چین در این کشور فعالیت زیادی دارند .

در خلیج فارس چه میگذرد؟

انگلیس درباره خلیج فارس بامصر هم مشورت‌میکند

لندن ـ خبرگزاری فرانسه ـ از یك مقام موثق‌کسب اطلاع شد که دولت انگلیس در نظر دارد درباره سیاست آینده خود در خلیج فارس با جمهوری متحده عرب‌گفتگو و تبادل‌نظر کند .

وزارت امور خارجه انگلیس تاکنون از هرگونه تفسیری در باره اظهارات اخیر ناصر خودداری کرده است.

رئیس جمهوری مصر در سخنرانی اخیر خود در کنگره حزب اتحادیه سوسیالیست عرب اظهار داشت که اگر دولت محافظه‌کار انگلیس بخواهد حضور نظامی‌خود را در خلیج فارس پس از پایان سال ۱۹۷۱ حفظ کند ملل منطقه این دولت را وادار خواهند کرد که منطقه خلیج را ترك گویند .

گزارش های رسیده حاکی است که «سرریچارد بومونت» سفیر کبیر انگلیس درقاهره روز یکشنبه بامحمود ریاض وزیر خارجه مصر ملاقات کرد و به تفصیل باوی به گفتگو پرداخته است .

در این ملاقات که بدرخواست سفیر انگلیس‌صورت گرفته دیپلمات انگلیسی بوزیر امور خارجه مصر توضیح داده است که دولت متبوع وی درنظر دارد نه تنهابارهبران محلی بلکه با سایر کشورها در مورد سیاست آینده خود در خلیج فارس به گفتگو و تبادل‌نظر بپردازد .

ازاین رو در محافل سیاسی لندن‌اظهار عقیده میشود که احتمال میرود «سروپلیام‌لوس» نماینده جدید انگلیس در خلیج فارس در سفر آینده خود به پایتخت کشور های خاورمیانه از مصر نیز دیدن کند .

کمك عربستان به یمن

عدن ـ عربستان سعودی به‌جمهوری یمن ۲۰ میلیون دلار کمك میدهد. خبرگزاری عدن گزارش داد که این پول قسمتی بصورت کمك بلاعوض وقسمتی بصورت‌قرض خواهد بود. یك هفته پیش عربستان سعودی یمن را برسمیت شناخت. درحالیکه درمدت ۸ سال جنك داخلی یمن پیوسته از هواداران امام که مخالف رژیم جمهوری بودند حمایت کرده بود .

دو روز پیش ژنرال حسن‌العمری فرمانده کل قوای یمن برای یك بازدید پنج‌روزه وارد عربستان‌سعودی‌شده وبا ملك فیصل ملاقات کرده بود. دو رهبر در اعلامیه مشترك خود از جهان عرب واسلامی دعوت به‌مبارزه‌مشترك علیه اسرائیل کردند .

محسن‌العینی نخست‌وزیر یمن که جزو هیئت‌نمایندگی یمن است گفت یقین دارد عصر جدیدی در روابط بین دو کشور همسایه شروع شده است .

فعالیت کویت برای دفاع از خلیج فارس

گزارش مفسر سیاسی روزنامه « السیاسیه » چاپ کویت حاکی است که دولت کویت فعالیت زیادی را در زمینه آینده خلیج فارس وتلاش‌هائی که برای کسب‌یك حمایت برای دفع هرگونه خطری که پس ازخروج نیرو‌های انگلستان از خلیج فارس، این منطقه راتهدیدخواهد کرد آغاز نموده است. گفته میشود ظرف چندروزآینده تماسها ومذاکرات زیادی دراین زمینه ودرراه حفظ‌امنیت واستقرار منطقه خلیج فارس صورت خواهد گرفت .

طبق اطلاع شیخ صباح‌الاحمد وزیر خارجه کویت در مسافرت اخیر خود به‌بغداد مذاکرات فراوانی در این باره بامسئولین عراقی انجام داد ونتیجه گفتگوهای خودرا به‌امیر کویت که اینك تعطیلات خویش را درلبنان می‌گذراند گزارش داده است .

ناگفته نماند که دولت کویت قبلا باپیشنهاد دولت عراق درمورد تشکیل یك پیمان دفاعی عربی برای خلیج فارس مخالفت کرده بود .

وزیر فرهنك یمن درکویت

کویت ـ احمدجابر عفیف وزیرفرهنك یمن امروزکویت رابسوی بحرین ترك گفت.

وزیرفرهنك یمن که‌اکنون از شیخ‌نشین های خلیج فارس‌دیدن می کند از عراق نیزدیدن خواهد کرد .

وی هنگام عزیمت‌ازکویت اظهار داشت که مذاکراتش بارهبران کویت موفقیت آمیزبود .قراراست به زودی‌وزیر امور خارجه ووزیر فرهنك کویت‌ازیمن شمالی دیدن کنند ولی‌تاریخ‌این‌مسافرت هنوز تعیین نشده‌است .

توقیف برادر شیخ شارجه

شیخ شارجه

رادیو لندن امروز گزارش داد که شیخ‌شارجه‌برادرش عبدالعزیز‌ـ بن‌محمد را بازداشت نموده است.

گفته میشود روابط دو برادر از مدتی قبل تیره شده بود . هفته گذشته به جان شیخ خالدبن‌محمد القاسمی حاکم شارجه سوءقصدشد و دو ناشناس قصد داشتند با قرار دادن بمب ساعتی در مدخل ایوان کاخ شیخ شارجه اورا از بین‌ببرند این بمب چندلحظه پیش ازرسیدن شیخ منفجر شدو دو نفر ازمحافظان شیخ را بشدت مجروح کرد .

دو سال قبل نیز گروهی از هواداران برادر تبعیدی شیخ کوشیدند تا او را از بین ببرند.

برادر شیخ خالد قبلا حاکم شارجه بود و در سال ۱۹٦٤ طی یك کودتا از کار برکنار شد و به قاهره تبعید شد .

همه باین اصل ایمان دارند که در اجتماع ما هیچ کودکی غیرقابل پرورش نیست اما محیط تعلیم و تربیت در سرنوشت و آینده کودك شما موثر است .

دبستان گنج هنر

با برنامه وسیع تعلیم وتربیت تدریس زبان‌فارسی وانگلیسی برای سال ۵۰ـ۴۹ ثبت‌نام می نماید .

(ناهار وسرویس رفت‌وآمد آماده است)

نشانی : درب شرقی خیابان روزولت خیابان ششم آبان درب غربی ایرانشهر خردمند جنوبی کوچه جمالی تلفن ٦۲۷۰۳٤

دبیرستان کیهان

همه روزه صبحها از ساعت ۸ تا۱۱ونیمو عصرها ٤ تا۷
جهت ثبت‌نام دوره اول ودوره کامل‌دوم آماده است
ششم طبیعی و ریاضی
برای کلاسهای اول از اول مرداد ماه کلاس‌انگلیسی‌بطور مجانی دایر است
نشانی ـ حشمت‌الدوله پیروز جنوبی تلفن ٦٦۹۷۸

کانون انتشارات محمدی تقدیم میدارد

جامعه معظم روحانیت، استادان، دانشمندان ، دانشجویان عزیز
ترجمه

تفسیر المیزان

جلد بیستم

بقلم دانشمند محترم محمد جواد حجتی
بانضمام فهرست سایرمجلدات منتشر شد

ترجمه تفسیر المیزان تنها تفسیری است که در شرایط کنونی جهان نوشته شده وعالی ترین مزیت آن برسایر تفاسیر آن است‌که تفسیرقرآن‌بقرآن‌است

شماخواننده عزیزازهرطبقه‌ای که‌باشید تفسیر المیزان عالیترین ومطمئن ترین رهبرشما بسوی‌جهان پرعظمت مفاهیم عالیه قرآن است .

دوره کامل موجود ودر دسترس کلیه‌علاقمندان‌میباشد.

کارنامه

سیاسی ، اجتماعی و اخلاقی

محمد«ص»

بقلم : محمدحسین مظفر ترجمه مصطفی‌زمانی

این کتاب دارای چهاربخش: از بعثت تا هجرت ، ازهجرت تاوفات، علل‌تکامل‌اسلام، تشویق‌محمد(ص) ازاخلاقیات و بالاخره یك تاریخ کامل و مختصر و مفید است که از حیات پیغمبر (ص) و پیشرفت اسلام برشته تحریر درآمده‌است.

ارزش با قطع جیبی ۵۰ ریال با جلد طلا کوب قطع بزرك ۱۰۰ ریال

نماز

مکتب عالی تربیت

بقلم : ناصر مکارم شیرازی

صاحب‌امتیاز مجله درسهائی‌از مکتب‌اسلام

ارزنده‌ترین هدیه و ارمغان برای تمام کسانیکه بخانواده خودشان علاقمندند و میخواهند رابطه‌شان با خدای بزرك قطع نگردد . هدیه ۱۵ ریال

مرکز انتشار : تهران ـ خیابان شاه‌آباد تلفن ۳۳۸٦۳۵
۱ ـ ۲ آ ـ ۲۸٦۰٦

پتی‌بون PETTIBONE
هیاب HIAB
انواع جرثقیل های هیدرولیکی گردان
از ۲ الی ۱۰۰ تن
نماینده انحصاری
شرکت تولیما
شبانه‌روز آماده خدمتگزاری مشتریان
تلفن ۵۵۴۴۶۰ ـ ۵۵۹۲۴۴

وانت لندرور یك تن
لندرور ۷ نفری

آدرس جدید و شماره‌های تلفن
شرکت سهامی صنعتی تولیدی مرتب
(لندرور)
خیابان شاه ـ چهارراه آشیخ‌هادی ـ ساختمان ضلع جنوب غربی
تلفن های مرکز : ٦۵٦۸٤ ـ ٤۸۱٤۹
تلفن دایره‌فروش اتومبیل ٦۰۷۳

مجموعه معارف عمومی
حیات و انرژی
تالیف : ایزاك اسیموف
ترجمه : دکتر محمود بهزاد
بنگاه ترجمه و نشر کتاب
انتشار یافت
مراکز فروش: نمایشگاه شماره ۱ سازمان فروش بنگاه ترجمه و نشر کتاب خیابان پهلوی ساختمان بنیاد پهلوی
نمایشگاه شماره ۲ خیابان سپهبد زاهدی شماره ۱۰۲
تلفن : ٦۶۱۲۷۳۷ ـ ٦۶۱۱۷۷
نمایشگاه شماره ۳ مقابل دانشگاه تهران

کمونیستها ارتش کامبوج را در «کریروم» محاصره کردند

کومبونك سپو ـ خبرگزاری فرانسه ـ آسوشیتدپرس ـ نیرو های ویت‌کنك و ویت‌نام شمالی دژ مستحکم «کریروم» را در ۹۰ کیلو متری مغرب «پنوم‌پن» بشدت بی سابقه‌ای مورد حمله قرار داده و بقایای ارتش کامبوج را که بالغ بر دو گردان میباشد در این شهر محاصره کرده‌اند .

گزارش های رسیده‌حاکی است که براثر فشار کمونیست ها قیمی از مدافعین این‌دژ به دهات اطراف متواری شده‌اند .

نیرو های ویت‌نام شمالی وویت کنك دیشب پادگان کامبوج را در این منطقه باراکت و خمپاره‌انداز و نارنجك زیر آتش گرفتندو گروهی از افراد پادگان کامبوج را کشته یا زخمی کردند .

دو گردان محاصره شده کامبوجی اکنون میکوشند با حملات متقابل حلقه محاصره را شکافته و راهی بخارج باز کنند ولی‌پیوسته برای نیرو های ویت‌کنك نیروی کمکی میرسد و حلقه محاصره بدور دژ پیوسته تنگتر میشود .

در عین حال پرنس سیهانوك پیوسته بابیام‌های رادیوئی‌طرفداران خود را تشویق میکند که با حمله به نیرو های دولتی رژیم لون‌نول را واژگون سازند .

سیهانوك در پیامی که امروز خطاب به نظامیان کامبوج فرستاد از آنها درخواست کرد که ارتش خائنان را ترك گفته و در صفوف واحد های جبهه اتحادملی به پیکار پردازند .

سیهانوك گفت، شما نظامیان از اینکه علیه ملت‌خود اسلحه‌بدست گرفته‌اید باید احساس شرم کنید .

ضمنا گزارش رسیده که هزاران نفر از سربازان ارتش تایلند وارد خاك لائوس‌شده‌وتا حومه«وین‌تیان» پایتخت لائوس پیشروی کرده‌اند.

این سربازان به تفنك های خودکار مسلح هستند و واحد های تانك از آنها حمایت میکنند .

ظاهرا سربازان تایلندی جانشین واحد های‌ارتش لائوس که برای جنك با کمونیستها فرستاده‌شده‌اند میشوند .

تغییر سیاسی

نتایج مهم برای تمام شبه‌جزیره عربستان

روابط عربستان‌سعودی و یمن شمالی، پس‌ازآنکه باهم روابط سیاسی برقرار کردند ،پیوسته رو به بهبودی‌میرود و این‌امری است که میتواند برای تمام شبه‌جزیره عربستان نتایج‌مهمی دربر داشته باشد .

یمن جنوبی که روش چپ انقلابی دارد ، تمام امید نشین های خلیج فارس ، که مرحله تحولات سخت را میگذرانند ، مسقط و عمان که در آنها «گروه‌های آزادی» موردحمایت پکن فعالیت دارند و هنگی‌روش و موقعیت خود را در قبال این تحول جدید مورد ارزیابی و تجدیدنظر قرار خواهند داد .

اما مهمترین نتیجه اقدام عربستان سعودی این خواهدبود که دول‌اروپائی‌بخصوص فرانسه و انگلیس نیز به عمل مشابهی دست بزنند و جمهوری یمن شمالی را برسمیت بشناسند .

ایتالیا و آلمان غربی باینمن رابطه برقرار کرده‌اند محافل سیاسی میگویند آمریکا نیز آماده‌این کار است ـ اماممکن است مدتی برای روشن‌ترشدن اوضاع خاورمیانه منتظر بماند.

از سال ۱۹۶۲ که گروهی‌از افسران ارتش یمن ، رژیم امام‌البدر را سرنگون کردند تا پارسال بین عربستان سعودی و یمن‌خصومت‌شدید وجودداشت. در اوایل سال‌جاری دوکشوربه توافق و سازش رسیدند . یمن عده‌ای از رهبران هوادار امام‌را وارد حکومت کردوجنك داخلی یمن که گفته میشود ۳۵۰ هزار کشته و زخمی (از جمله ۳۰ هزار سرباز مصری مقیم یمن) تلفات داشت پایان یافت

نزدیکی یمن با ریاض ، موقعیت گروه حاکم در صنعارا تقویت خواهد کرد . این‌گروه خواهان سیاست‌معتدلی درجهان عرب هستند و از مسالك افراطی روگردانند . اما مسلم است که روش جدید یمن شمالی شکاف آنرا با یمن جنوبی که سخت دست چپی است بیشتر خواهد کرد . در صنعا این نگرانی وجود دارد که ممکن است یمن جنوبی از طریق عمال خود و کمونیست‌ها دست‌به خرابکاری دریمن بزند .

از جانب دیگر یمن جنوبی نگران است زیرا میداند که عربستان سعودی‌میتواند هزاران تبعیدی مسلح یمن جنوبی راکه در خاك آن هستند رها کند تا به‌تاخت‌وتاز در یمن جنوبی بپردازند .

در حال حاضر یمن ازسیاست عربستان سعودی درباره امیر نشین‌های خلیج‌فارس حمایت میکند و از «جبهه‌های نجات ملی» که در این امیرنشین ها هستند تشویقی نمی‌نماید زیرا این جبهه‌ها که بخصوص در عمان و مسقط فعالند سلاح‌خود را از چین کمونیست به دست می‌آورند .

با این ترتیب گمان میرود یمن جنوبی‌برای ادامه«رادیکال» خود بیشتر زیر نفوذ شوروی یا حتی چین کمونیست بیفتد ، تا بتواند بااعتمادی‌که بین‌عربستان سعودی و یمن شمالی برقرار شده مقابله کند .

کلکسیون یاقوت کبود برای ۴۱ سالگی ژاکلین

آنن ـ ارسطواوناسیس میلیاردر معروف یونانی بمناسبت سالگرد تولد همسرش ژاکلین یك رشته گردن‌بند الماس گران قیمت بوی هدیه‌کرد . از طرف« کریستین »دختر اوناسیس که اکنون در امریکا بسر می برد . یك کلکسیون یاقوت کبودبهمین‌مناسبت برای ژاکی فرستاده شده‌است.

ازطرف‌پرزیدنت‌نیکسون ،ادوارد کندی الیزابت‌تایلور وریچاردبرتون نیز تلگراف های شادباشی‌بعنوان همسر اوناسیس مخابره شده‌است.

از طرف‌دیگر اوناسیس به مناسبت سالگرد تولد همسرش یك کشتی تفریحی‌بسیار مجلل به‌کارخانه های کشتی‌سازی ژاپنی سفارش داده است که سال آینده در مراسم جشن‌تولد ژاکلین بوی هدیه خواهدکرد ، ژاکلین امروز ۴۱ساله شد .

باز هم هواپیمائی را ربودند و به‌کوبا بردند

بوئنوس آیرس ـ یك سخنگوی آرژانتینی گفت : یك‌بوئینك۷۳۷ آرژانتین باسه مسافر و سرنشین بهنگام یك پرواز داخلی‌ربوده شده‌است پنج نفر رباینده هواپیما می‌خواسته‌اند به کوبا بروند .

این هواپیما عصر دیروزدر «کوردوبا» بزمین نشست و سوخت‌گیری کرد و بدستور رباینده‌گان بسوی کوباپرواز در آمده است .

رباینده‌گان به تقسیم کار کرده هرکدام مامور نهدید یك‌قسمت‌از سرنشینان‌هواپیما بودند .

در «کوردوبا» به مسافران اجازه داده‌شد از هواپیماپیاده شوند ولی رباینده‌گان یکی از مسافران را با تهدیدطپانچه بعنوان گروگان در داخل هواپیما نگهداشتند تا پلیس به آنها کاری نداشته باشد

رئیس سازمان فضانوردی امریکا استعفا کرد

کالیفرنیا ـ «توماس‌پین» ازریاست سازمان فضانوردی آمریکا «ناسا» استعفا داده و از ۱۵ سپتامبر دیگر کار نخواهد کرد .

پرزیدنت نیکسون در نامه‌ای در جواب استعفانامه «توماس‌پین» عمیقا از استعفای او اظهار تاسف کرده و نقش اورا در برنامه های فضائی آمریکا ستوده است .

«پین» بعنوان یکی از مدیران کمپانی جنرال الکتریك مشغول کار خواهد شد . وی گفت : علت استعفای او کاهش شدید بودجه «ناسا» درسالهای اخیر نبوده است و تعهدات خانوادگی در استعفای او موثر بوده است .

«پین» در سال ۱۹۶۸ بعنوان معاون «ناسا» واردکار شد و ۷ ماه بعد که «جیمزوب» رئیس ناسا استعفا دادجای او را گرفت .

«توماس‌پین» قبلا پنجسال مدیر برنامه تحقیقات علمی جنرال الکتریك بود . وی درسال ۱۹۴۲ از دانشگاه براون درجه مهندسی گرفت و در جنك دوم جهانی در زیردریائی های اقیانوس کبیر کار میکرد .

هفت تیر اسباب بازی سبب مرك فوری میشود

کامپالا ـ اوگاندا ـ دولت افریقائی اوگاندا لایحه‌ای به مجلس این کشور تسلیم کرده که طی آن ازاین ببعد هرکس بعنوان سوءقصد اسلحه گرمی بسوی پرزیدنت «میلتون اوبوت» رئیس جمهوری این کشور نشانه گیری کند بمرك محکوم خواهد شد .

در لایحه پیش‌بینی شده که کسانی که تخم مرغ و گوجه فرنگی بسوی رئیس جمهوری پرتاب میکنند به‌حبس ابد با اعمال شاقه محکومیت پیدا کنند .

در تبصره های مختلف این لایحه اشاره شده حتی کسی که اسلحه خالی یا هفت‌تیر از نوع اسباب بازی بطرف میلتون نشانه رود نیز بلافاصله محکوم بمرك‌واعدام خواهد شد .

بطور کلی‌هرکس کوچکترین زخم و جراحت بر هر نقطه از بدن رئیس جمهوری وارد کند با مجازات مرك و شخصی که موجب ترس و هراس وی شود به حبس ابد محکوم خواهد شد .

ربودن رئیس جمهوری ، یا ایجاد آتش‌سوزی عمدی در محل اقامت و دارائی وی در صورتی که مسئول آتش زدن ، پول برای اینکار گرفته باشد نیز جزو محکومین‌به مرك است .

جنك گربه درایتالیا

رم ـ گربه‌بازان ایتالیا در «جنك گربه‌ای» که بامقامات شهرداری دارند به پیروزی‌های نسبی نائل‌آمدند.مقامات بهداشتی که عقیده دارند گربه باعث توسعه‌بیماری‌سل می شود برای از بین بردن گربه‌های ولگرد اقدام کرده بودند. اما گربه‌بازان ازاین اقدام برآشفتند .

در یکی از بیمارستانهای بزرك شهر که پر از گربه شده بود تصمیم گرفتند گربه‌ها را ازبین ببرند اما جمعیت حمایت حیوانات با این تصمیم مخالفت کرد و بالاخره دیروز توانست‌عقیده خودرا دایر برحفظ گربه‌ها تحمیل کند .

موشها ، گربه‌ها را عقب زدند !

بوگوتا ـ کلمبیا که یکی از بیشترین میزان های‌موالید جهان را دارد دچار دو حادثه عجیب‌دیگرشد ـ میزان‌تولید مثل موشها در آن کشور بسیار زیادشده و از تولید مثل گربه ها کاسته شده است.

دولت‌اعلام کرد تعداد گربه های مملکت بطور خطرناکی کم شده است و موش ها مثل فارچ تولیدمثل میکنند.

دولت دو هزار دلار به محققان دانشگاه بورس تحقیقاتی داده تا راهی برای افزایش تعداد گربه ها پیدا کنند . گفته می شود علت کاهش‌این‌گربه ها این‌است که‌غذا های مسموم موش ها رامیخورند . وبجای آنکه موش ها را ازبین ببرند خودشان میمیرند !

هارولد ویلسون به دستگیری نازی‌ها کمك میکند

لندن ـ «سیون ویستنتال»، یهودی شکارچی نازیها طی مصاحبه‌ای در یکی ازروزنامه های لندن گفت که پرونده های مهم را که منجر به دستگیری سران عمده نازی گردیده هارولد ویلسون نخست‌وزیر سابق انگلیس در اختیار وی قرار داده است .

مصاحبه شکارچی معروف نازیها در روزنامه «کلونر ـ استانداردز» چاپ شد و وی گله‌کرده که لیستی از نازی های سابق را در اختیار دارد که اکنون‌آزادانه‌در دانشگاه های آلمان عربی به تدریس اشتغال دارند .

وی گفت : اخیرا طی‌بررسی های مفصل خود به این نتیجه رسیده است که ۹۸ تن از پروفسور های‌برجسته دانشگاه های آلمان شرقی را مقامات عالیرتبه رایش هیتلری‌تشکیل میدهد .

ویستنتال کسی است که آدولف آیشمان ضد یهودی معروف را پس از جستجوهای زیاد در آرژانتین پیدا کرد و وی را ربود و تسلیم مقامات اسرائیلی در «تل‌اویو» نمود .

شارون تیت فریاد میزد ترا بخدا مرا نکشید

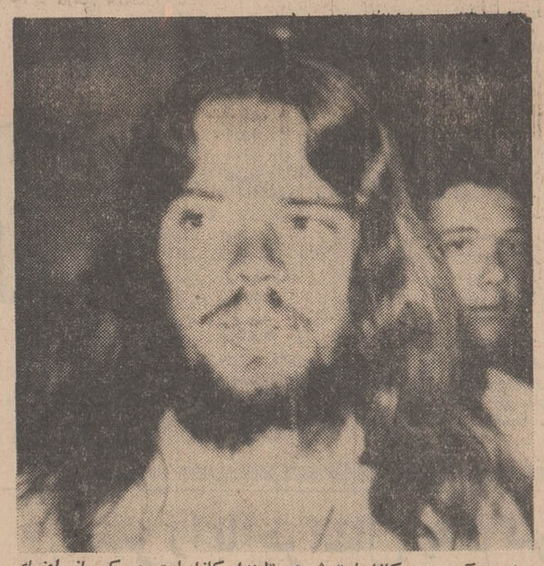

این عکس «بوب‌کازابیان» شوهر «لیندا کازابیان» یکی از اعضای «خانواده هیپی»ها است که در پشت‌در دادگاه انتظار همسرش رامیکشد «بوب‌کازابیان» نیز مانند همسرش‌یك‌هیپی نمونه است

عکس رادیوئی اطلاعات

لوس‌آنجلس ـ «لیندا کازابیان» از متهمان قتل «شارون‌تیت» ستاره معروف سینمای هالیوود درحالیکه گریه میکرد شهادت داد که در خانه «شارون‌تیت» شاهد قتل او بوده است و از جیغ‌هائی که شارون‌تیت وسایر مقتولین قبل از مرك می‌کشیدند وحشت کرده بوده است .

وی گفت : «چارلز مانسون» رهبر گروه هیپی «بردگان شیطان» او را که معاونش بود همراه دو دختردیگر به‌ماموریت مسلحی فرستاده بود که‌درخانه «شارون‌تیت» منجر به قتل‌عام شد . وی گفت : ما از اتومبیل بیرون رفتیم ، شروع‌به بالارفتن از تپه کردیم . از روی نرده پائین پریدیم . نور اتومبیلی بطرف ما متوجه شد و «تکس» واتسون به ما گفت دولا شویم.

بعد خود اوبا یك طپانچه‌جلو پرید و طپانچه را روی پنجره کنار راننده جلوسر او گرفت. مرد راننده فریاد زد : ترا خدا «تکس» به من نداشته باش اما «تکس» چهارگلوله شلیك‌کرد و من این رابوضوح دیدم .این «استیون‌پارنت» ۱۸ ساله بود که برای دیدن سرایدار آمده بود . بعد از این تیراندازی‌هر چهار نفر بطرف خانه رفتیم . «واتسون» شیشه پنجره‌ای را شکست و به من گفت : در اتومبیل «پارنت» بروم ومراقب باشم . من در اتومبیل ۱۵دقیقه منتظر شدم که‌ناگهان صداهای جیغ و فریادشنیدم که‌میگفتند: «نه، نه ترا بخدا نه !» این وحشتناك بود .

وی گفت خبر نداشته است که از ابتدا بعنوان مامور قتل فرستاده شده بوده است . من خیال کردم از کارهای معمولی است که شمابه خانه‌ای‌میروید و چیزهائی را برمیدارید که در حقیقت مال‌شماست ـ زیرا همه چیز بسمه‌کس تعلق دارد .

لیندا کازابیان‌درباره زندگی عشقی و جنسی در داخل«خانواده مانسون» نیزمطالبی گفت . وی گفت مانسون به دختران دستور میداد با مردانی که به گروه‌ما می‌آیند عشقبازی کنند . من مدتی کوتاه در این گروه‌بودم.

وی باردیگر توضیح داد که مانسون گفته بوده است زمان «قاطی پاطی کردن» اوضاع (مقصودش انقلاب بود) رسیده است ،سیاه‌ها و سفیدها گلوی یکدیگر را خواهند برید . سیاهابه کار دسته‌جمعی‌آشنائی دارند ـ اما سفیدها ندارند و کاری که من میکنم برای‌آماده کردن آنهاست. کشتن«شارون تیت» و دیگران برای تسریع انقلاب سفیدپوستان بوده‌است.

از او سئوال شد غذا ازکجا می‌آوردید ؟ وی جواب دادتوی زباله‌ها می‌گشتیم و کنسروهای نیم‌خورده پیدا میکردیم .گاه به رستورانها و سوپرمارکت‌ها میرفتیم و غذاهای‌مانده را جمع میکردیم و می‌آوردیم و تمیز میکردیم و میخوردیم. ماهرگز گوشت نمیخوردیم . غذای ما بیشتر سبزیجات شیرینی و بستنی بود .

۱۶ میلیون هندی از سیل آسیب دیدند

شیلونك ـ هند ـ بیش از ۱۶ میلیون مردم هند در ایالت آسام دچار سیل‌زدگی شده‌اند. یك گزارش‌دولتی حاکی است که درنتیجه طغیان رودخانه «براهماپوترا» و شعب آن بیش از یك میلیون جریب زمین زیرآب رفته است‌که ۴۰۰ هزار جریب آن زمین زراعی و شالیزار بوده است .

مجموع خسارات به‌محصولات کشاورزی دراثر سیل ۶۵ میلیون روپیه (۷۴ میلیون تومان) بوده است .

درایالت «اوتارپرادش» بیش از۱۰۰نفر کشته‌شده‌اند وبسیاری از دهکده‌های دامنه‌های هیمالیا را سیل برده است. در جاده‌ها ۲۸ اتوبوس وکامیون واتومبیل‌را سیل برده وتلفات کل سیل به۵۰۰ نفر رسیده است. درایالت بیهار ۱ میلیون ونیم جمعیت و۷۵ هزار جریب زمین‌زراعی ازسیل آسیب دیده‌اند .

هند باآلمان شرقی روابط کنسولی برقرارکرد

دهلی‌نو ـ هند تصمیم‌گرفت باآلمان‌شرقی روابط کنسولی برقرار نماید ، اما برقراری روابط دیپلماتیك کامل را منتفی دانست .

اعلام‌شد که‌دولت هند مقام چهار هیئت‌نمایندگی صنعتی و بازرگانی آلمان شرقی را که در خاك هند هستند ، به درجه کنسولی بالا برد اما دولت هند به‌سفیر آلمان غربی اطمینان داده که شناسائی کامل آلمان شرقی مطرح نیست .

سفیر آلمان غربی از این تصمیم دولت هندابرازتاسف کرد وآنرا دراین موقع که دولت ویلی‌برانت می کوشد مسائل خود را با جهان کمونیست حل و فصل کند بیموقع دانست .

خانه لازمتر از جاده است ...

لندن ـ زنان خشمگین خانه‌دار انگلیسی‌دیروزمراسم افتتاح یك شاهراه جدیدرا که ازمیان خانه های آن ها می‌گذرد به تعویق انداختند. این شاهراه که ۳۰ میلیون لیره خرج برداشته یك‌محله مسکونی را بدوقسمت تقسیم میکند. زنان فریاد می زدند خانه‌لازم تراز جاده‌است .

برای‌ایجاد این شاهراه‌در حدود ۲۰۰ خانه خراب‌شده است‌وارتباط دو قسمت‌محله را با هم قطع کرده . زنان‌و بچه های انگلیسی دیروز بسط شاهراه نشستندو نمی گذاشتندشاهراه افتتاح‌شودو اتومبیلها حرکت‌کنند . اما پلیس بالاخره آنها را رد کردوشاهراه افتتاح شد.

تلویزیون پارس جام جهان نما

کامیونهای سردخانه‌دار زاگرس

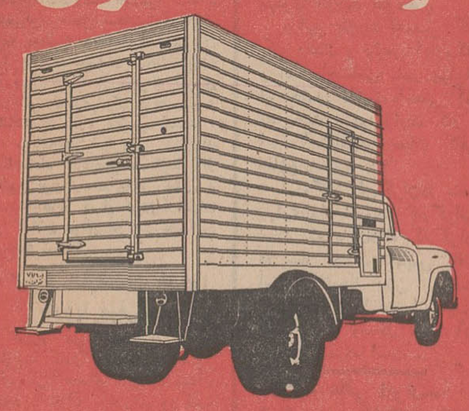

گروه صنعتی مهندس موسی بهار
آدرس کارخانه : جاده کرج کیلومتر ۲۲ تلفن کارخانه: ۶۹۹۹۴
تلگرافی ۹۷۵ صندوق‌پستی ۳۲۹۵ تلفن دفتر: ۵-۳۱۱۳۴۱

آموزشگاه‌زبان انگلیسی طاهری
برای دوره دوم کلاس اعزام‌دانشجو بخارج ثبت‌نام میکند
نشانی : خیابان پهلوی بالانر از چهارراه امیر اکرم کوچه‌ماه
تلفن ۴۲۳۱۵

گروه‌فرهنگی خرداد
تعدادی دانش آموز جهت کلاس‌های ششم ریاضی ـ طبیعی
ادبی ـ از طریق مسابقه می پذیرد .
داوطلبان‌میتوانندفقط‌صبحها جهت ثبت‌نام مراجعه نمایند .
دبیرستان شماره یك سعدی شمالی کوچه حریرفروش تلفن۳۳۱۶۹۸و۳۰۵۴۵۸
دبیرستان شماره ۲ خیابان مهران نرسیده بمیدان شهناز تلفن ۷۴۹۱۰۱

دبستان ایرانیان
IRANIAN SCHOOL
بابرنامه فارسی وانگلیسی وکلاس آمادگی برای سال تحصیلی ۵۰ـ۴۹ همه روزه صبحها نامنویسی مینماید وسیله رفت وآمد مهیا است .
مدیر مسئول بانو پوراندخت فرشید
نشانی ـ خیابان پهلوی بالای سه‌راه‌عباس‌آباد تلفن ۶۲۰۴۵۷ آ ـ ۲۸۰۷۴

پارك مسکونی دوما ـ امانیه بر روی تپه های مرتفع مقابل هیلتون
زیر نظر متخصصین آلمانی ساخته میشود و شامل بلندترین آپارتمانهای لوکس تهران خواهد بود.
مطب دکتر، دندانپزشك ـ مغازه‌های بزرگ ـ سالن آرایش وزیبائی ـ کافه‌تریا ـ بوتیك ـ لباسشوئی دراگ استور ـ شعبه‌بانك ـ گل فروشی

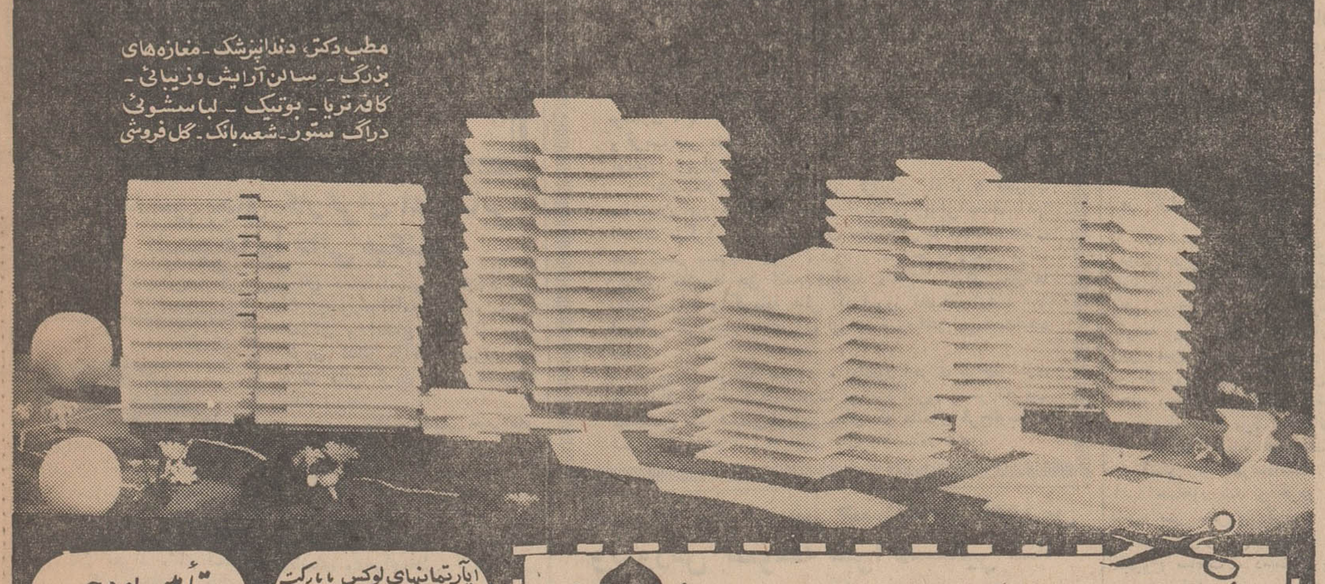

آپارتمانهای لوکس با پارکت موکت ـ بخاری دیواری (شومینه) فن کویل ـ آسانسور ـ تلفن ـ درهای چوب گردوئی ـ آشپزخانه مجهز ـ فقسه‌های دیواری ـ شوفاژ ـ حمام مجهز وخیلی چیزهای دیگر.

تأمین بودجه با وام‌های ۱۲ ساله و بهره ۷/۵ درصد

کوپن ۱
مورد توجه من ، آپارتمان ۶ اطاقه ۴ اطاقه ۳ اطاقه ۲ اطاقه ۱ اطاقه
خواهشمند است اطلاعات ممکن، اعم از مجانی و بدون هیچ تعهدی در اختیار من بگذارید .
نام ..... آدرس .....
شماره تلفن ..... شغل .....
شرکت رویال دوما ایران
بلوار الیزابت شماره ۵-۷
تلفن: ۶۲۶۱۱

همه روزه بین ساعات ۱۷-۲۰ وجمعه‌ها بین ساعات ۹-۱۲ آپارتمان نمونه‌ای که در مدت فقط ۶ هفته ساخته شده ومجهز به‌تمام وسائل میباشد برای بازدید عموم آماده است . با شماره الحاقی آپارتمان نمونه دوما ـ امانیه دعوت میکنیم

گروه‌فرهنگی مامقانی
برای دورهٔ اول دبیرستان و دوره دوم رشته های ریاضی ـ طبیعی و ادبی در روز های شنبه ـ دوشنبه و چهارشنبه صبحها ثبت نام مینماید .
سعدی شمالی جنب سینما ادنون کوچه کاخ تلفن ۳۳۶۰۲۸

تغییر سیاست لندن در جهت نظریات تهران

خبرهای روز

شاهنشاه از عملیات مردان قورباغه‌ای دیدن فرمودند

شاهنشاه آریامهر ساعت یازده بامداد دیروز درمیان ابراز احساسات گرم و صمیمانه خانواده افسران از خانه های سازمانی افسران دیدن فرمودند آنگاه به محل اسکله مأمور تشریف‌فرما شدند، در این محل شاهنشاه آریامهر از عملیات (هوا ـ دریا) وهمچنین عملیات مردان قورباغه‌ای و کماندو ها دیدن کردند و عملیات جوشکاری زیر آب ، نیز وسیله افراد در حضور معظم‌له اجرا شد ، هلیکوپتر حامل شاهنشاه آریامهر که معظم‌له شخصا هدایت آن را بعهده داشتند در ساعت دوازده و چهل دقیقه از محوطه نیروی دریائی بندرپهلوی برخاست و شاهنشاه عازم نوشهر شدند .

برنامه تشریف‌فرمائی وبازدید شاهنشاه آریامهر مستقیما از تلویزیون رشت پخش شد و صدها هزار نفراز مردم‌مازندران و گیلان موفق به تماشای این برنامه شدند .

گمرک کارمندان خودرا باروپا میفرستد

اداره کل گمرک به منظور تقویت کادر متخصصین امور گمرکی عده‌ای از کارمندان خود را برای آموزش و کار ـ آموزی به کشورهای اروپائی اعزام میکند . نخستین گروه کارکنان گمرک که برای طی این دوره‌ها به کشورهای اروپائی اعزام میشوند ۹ نفر میباشند که پنج‌نفر از آنها به مدت یکسال در فرانسه‌دو نفر به مدت‌ششماه درانگلستان‌و دو نفر دیگربرای حداقل ششماه در آلمان تعلیم خواهند دید و ضمن آموزش‌در سازمانهای گمرکی آن کشور با روش جدید کار در سازمان های گمرکی ممالک پیشرفته اروپائی آشنا خواهند شد .

بازدید دانشجویان

دیروز قریب یکصدوبیست تن ازدانشجویان ایرانی که در دانشگاه های آمریکا تحصیل می کنند ازپالایشگاه تهران دیدن کردند و درهر قسمت به آنان‌ازطرف‌مسئولان مربوط توضیحات لازم داده شد. این عده ناهار را نیز در پالایشگاه صرف نمودند .

خانه روستائی بندامیر آماده شد

ساختمان خانه روستائی بندامیر که از طرف جمعیت شیر وخورشید سرخ شیراز ساخته شده‌بود به‌نمایندگان اداره کل اصلاحات ارضی و تعاون روستائی استان فارس تحویل شد .

خانه روستائی بند امیر سیصد متر مربع زیربنادارد وعلاوه‌بروسائل زندگی‌دارای سالن اجتماعات و لوله کشی آب نیز میباشد .

برنامه هنر برای مردم

یکصدو بیست‌و سومین برنامه از سلسله برنامه‌های هنر برای مردم از ساعت ٦ بعدازظهر فردا درمحل‌مرکز تعلیمات‌حرفه‌ای کرج‌وابسته به وزارت کارو اموراجتماعی واقع درشهر صنعتی کرج باشرکت رویا ، گیتی ، گلوریاروحانی ، روانبخش ، مسعودی‌و خالدی‌برای‌مربیان استاد کاران و کارمندان مرکز مذکور اجرا می شود

اردوی دانش آموزان

اردوی ۷۰۰ دانش آموز دختر وپسر دبیرستان های نوارمرزی کشور در رامسر تشکیل شد .

این اردو یك هفته ادامه خواهد داشت .

ملاقات سفیر افغانستان باخلعتبری

سرداز اسداله سراج‌سفیر افغانستان در تهران پیش از ظهر امروز باعباس خلعتبری قائم‌مقام وزیرخارجه ملاقات کرد .

بازدید وزیر کار وامور اجتماعی از اردوگاه کارگران

ساعت یازده صبح دیروز آقای عبدالمجید مجیدی‌وزیر کار و امور اجتماعی باتفاق خانم‌معارفی‌معاون اموراجتماعی وزارت کار و امور اجتماعی‌از اردوگاه کارگران در بندر- پهلوی بازدید نمودند .

دراین بازدید که‌مدیر کل کار رشت و رئیس اداره کار و امور اجتماعی بندر پهلوی نیز حضور داشت ، مدیر کل تفریحات سالم وزارت کار و امور اجتماعی‌توضیحات کافی اطلاع رسانید .

اردوگاه کارگران‌در بندر پهلوی‌اولین‌اردوی کارگرانی است که برای‌رفاه کارگران در سال جاری تاسیس یافته است و تابحال بیش ازیکصد خانواده کارگران از این اردوگاه و وسائل رفاه آن استفاده نموده است .

دوره عالی ایران‌شناسی دردانشگاه‌پهلوی

سخنگوی دانشگاه پهلوی امروز اطلاعاتی درباره‌دوره‌سه ماهه عالی ایران شناسی که بفرمان علیاحضرت شهبانوی ایران دردوسسه آسیائی این دانشگاه تشکیل‌شده است‌در اختیار خبرنگاران گذاشت .

برای شرکت دراین‌دوره‌عالی سی‌نفر پیش‌بینی شده بود ولی اکنون ۱۱۱ نفر که دارای حداقل درجات لیسانس و فوق لیسانس میباشند به تحصیل مشغولند و ۹۴ نفرهم برای دوره‌تابستانی سال‌آینده ثبت‌نام کردند دراین‌دوره‌عالی بطور منظم درباره زبان های ایران، زبان و تاریخ عیلام ، تاریخ هنرباستانشناسی،تاریخ اسلام‌وتاریخ هخامنشی‌تدریس میشود هدف از تشکیل این دوره تابستانی گسترش و شناسائی‌فرهنگ وتمدن‌ایرانی درمیان جوانان تحصیل کرده دانشگاه های کشورو دانش - جویان خارجی میباشد که هم اکنون دراین دوره به‌تحصیل مشغول میباشند .

سمینار وابستگان مطبوعاتی آر- سی- دی

اولین سمینار وابستگان مطبوعاتی کشور های عضو سازمان همکاری های منطقه‌ای برای عمران «آر.سی.دی»از روز نوزدهم مرداد ماه بمدت چهارروزباشرکت نمایندگان ایران ، ترکیه و پاکستان‌در وین تشکیل می شود .

از جانب ایران محمدعلی سمیعی معاون‌وزارت اطلاعات محمود صالحی مدیر کل اطلاعات و مطبوعات وزارت خارجه ، کریم روشنیان و اسماعیل پارسی‌نژاد مدیران کل وزارت اطلاعات علاوه‌بر وابستگان مطبوعاتی ایران‌در کشورهای‌پاکستان، اطریش، فرانسه ، ترکیه ، ایتالیا ، لندن و آلمان در این‌سمینار شرکت میجویند .

وابستگان مطبوعاتی‌ایران در کشور های‌مذکور عبارتند از : علی شاپوریان لندن ، ناصر شیرزاد .م ،امیرخلیلی کلن ، فرود وین ، بهشتی راولپندی ، متین آنکارا و خانم مهین دخت ملك‌منصور پاریس .

ارتباط دریائی‌ایران وعربستان گسترش میابد

اعضای هیات بازرگانی عربستان سعودی امروز مذاکرا تخود را با صاحبان صنایع و بازرگانان ایرانی دنبال کردند .

اعضای هیات صبح فردا برای یك مسافرت دو روزه عازم رامسر میشوند وبعد از ظهر جمعه به تهران مراجعت می‌کنند .

رفع مشکلات

بدنبال مذاکراتی که برای‌حل مشکلات توسعه بازرگانی ایران عربستان صورت‌گرفت شرکت‌ملی کشتیرانی آریا موافقت کرد که متناسب با افزایش مبادلات کالا بین دو کشور تعداد کشتی‌های‌خود را که درآبهای بین ایران و عربستان حرکت می کند افزایش دهد.

شرکت کشتیرانی آریا اخیرا اقدام‌به‌احداث یك‌خط‌جدید کشتیرانی درمسیر خرمشهر ، کویت ، دمام ، ابوظبی ، مسقط ، عدن ، جده و عقبه کرده است . کشتی های این خط هرپانزده روز یکبار بین‌ایران و عربستان رفت‌و آمد خواهند کرد.

درمورد ارتباطات تلفنی، وزارت پست‌و تلگراف مذاکراتی را در سطح بین‌المللی برای برقراری‌یك ارتباط مستقیم بین‌ایران‌و عربستان آغازکرده وامیدمیرود بزودی‌بجای ارتباط تلفنی از طریق اروپا ، ارتباط مستقیم بین دو کشوربرقرار گردد.

درمورد ارتباط هوائی هنوز مذاکرات‌به نتیجه مطلوب نرسیده است.

ازطرف شورای اجتماعی واقتصادی سازمان ملل‌متحد

طرح‌تشکیل لژیون خدمتگزاران‌بشر تصویب‌شد

* ۱۳۰۰ داوطلب برای‌خدمت در گروه‌داوطلبان سازمان ملل متحد برای توسعه بسیج می شوند

شورای اقتصادی واجتماعی سازمان ملل‌متحد در اجلاسیه‌جدید خوددر ژنو طرحی را که براساس‌پیشنهاد شاهنشاه درباره تشکیل لژیون خدمتگزاران بشر تهیه شده بود تصویب کرد .

شاهنشاه این پیشنهاد را در خردادماه سال ۱۳۴۷ طی بیاناتی در دانشگاه هاروارد مطرح ساخته وگفته بودند از دوران امپراطوری رم تا همین عصر ما لژیون های بسیاری بخاطر پیروزی نظامی‌پدید آمده است بیائید یکبار لژیون بین‌المللی بوجود آوریم که‌هدفش پیروزی در پیکار بادشمنان واقعی بشر یعنی‌بافقر، باجهل‌وباگرسنگی و بیعدالتی‌های اجتماعی میباشد .

گزارش خبرگزاریها حاکیست که بتصویب شورای اقتصادی و اجتماعی سازمان ملل‌متحد گروهی که براساس این پیشنهاد بوجود می‌آید گروه داوطلبان سازمان ملل متحد برای توسعه نسامیده خواهد شد .

طرح تشکیل این گروه‌بوسیله اوتانت دبیر کل سازمان ملل‌متحد بشورای اقتصادی واجتماعی‌سازمان ملل تسلیم شده بود که‌در جلسه دیروز این شورا با۲۱ رای موافق در برابر ۳رای ممتنع به تصویب رسید .

نیازهای مالی گروه داوطلبان سازمان ملل متحد برای توسعه‌از طریق یکرشته اعتبارات مخصوص از بودجه برنامه سازمان‌ملل برای توسعه وعمران تامین خواهد شد نه بوسیله صندوق ویژه‌ای که‌طبق طرح قبلی میبایست‌برای این‌منظور ایجاد میشد .

اوتانت پیشنهاد کرده است که شورای اقتصادی واجتماعی سازمان ملل متحدیك هزارو سیصدداوطلب را ازمیان جوانان کشورهای‌مختلف برای خدمت در گروه داوطلبان سازمان ملل متحد برای توسعه بسیج کنند .

طرحی که بتصویب رسیده در مجمع عمومی سازمان ملل متحد نیز باید به‌تصویب نهائی برسد و دراینصورت گروه داوطلبان‌سازمان ملل برای توسعه فعالیت رسمی‌خود را از اول ژانویه آینده‌آغازخواهند کرد .

سرویلیام‌لوس زمامدار سابق انگلیسی در عدن که‌اخیرا ازجانب دولت محافظه‌کار انگلستان بسمت رئیس هیئت ویژه «مامور هماهنگ ساختن سیاست محافظه‌کاران در خلیج فارس» تعیین گردیده‌است طی چند هفته‌آینده پس ازمطالعات مقدماتی‌در لندن به یك سفرطولانی دراین منطقه اقدام خواهد ورزید.

منابع مطلع در تهران امروز اظهار نظر کردند که «لوس»وهیئت همراه او علاوه بر کویت وامارات خلیج فارس برای تبادل نظر با مقامات سیاسی از تهران و جده که اینك رهبری‌سیاست‌این منطقه را در دست دارند،نیز دیدن خواهند کرد .

برداشت های محافل مطلع

دیپلماسی تهران دیشب و امروز از انتصابات اخیر در «وایت‌هال» لندن عموما متکی بر این نظر بود که سیاست دولت محافظه‌کار در مورد حضور نظامی بریتانیا درخلیج فارس در جهت خواسته های‌صریح و روشن تهران تغییر جهت داده است و سیاستمداران لندن اینك که به حقیقت عدم توانائی به ابقای قوا در این منطقه پی برده‌اند ،در صددند بطور فعالانه‌ای در مدت کوتاهی که به تاریخ تخلیه قوا باقی مانده است در حل مسائل و مشکلات حل نشده منطقه جدیت کنند .

شواهد چنین نشان میدهد که تحولات اخیری که به تغییرنماینده سیاسی بریتانیا دربحرین وهمچنین انتصاب یك دیپلمات بازنشسته و کار کشته در راس هیئت خاصی برای «هماهنگ ساختن سیاست محافظه کاران درخلیج فارس»منجر گشته قبلا باطلاع تهران رسیده است .

عکس‌العمل لندن

در این بین مطبوعات انگلستان در شماره های دیروز عموما مقالات و تفسیر هائی در باره انتخابات «سرویلیام لوس» بریاست هیئت ویژه هماهنگ ساختن سیاست‌دولت محافظه کار در خلیج فارس انتشار داده‌اند .

روزنامه های گاردین‌و فاینانشال تایمز نوشته‌اند احتمال میرود سر- ویلیام لوس در انتخاب و تهیه هر برنامه تازه‌ای برای سیاست انگلستان در خلیج فارس نقش اساسی بعهده گیرد .

«فاینانشال‌تایمز» نوشته‌است‌این انتصاب نشانه آنست که دولت محافظه‌کار انگلستان دریافته با ایران در مورد بحرین هردو از وعده‌ای که قبل از انتخابات داد تا در تصمیم مربوط به تخلیه قوا از خلیج فارس تجدید نظر کند چه کار مشکلی‌برای خود پیش گرفته است .

روزنامه «گاردین» این انتصاب تازه را نمودار فوریت مسئله و تصمیم وزیر خارجه‌انگلستان برای پایان دادن به تصورات مختلف در باره سیاست آینده انگلستان در منطقه خلیج فارس تلقی میکند .

«فاینانشال تایمز» نوشته است امید میرود «سرویلیام‌لوس» بتواند جنبش و حرکت بسوی تشکیل فدراسیونی از امیرنشین های خلیج فارس را نیروئی تازه بخشد زیرا هرگونه امکان باقی‌ماندن نیروهای انگلیس به‌پیش‌بردآین منظور کمك نمیکند .

مسئله‌ای که بیش از سایر مسائل فکر «سرویلیام لوس» را بخود مشغول خواهد داشت بعضی اختلافات ارضی است که ممکن است مانعی در راه همکاری موثر در ایالات خلیج فارس‌بوجود آورد.

روزنامه «دیلی تلگراف» نیز در سرمقاله خود نوشته که دورنمای تشکیل اتحادیه‌ای ازامیرنشین‌های خلیج فارس‌بابرکناری اخیرسلطان مرتجع عمان و مسقط توسط پسرش تا اندازه‌زیادی بیشتر شده و تغییری که در مسقط و عمان پدید آمده‌باضافه سیاست معقولانه ایران در مورد بحرین هردو از عواملی هستند که امید ثبات‌آینده را در خلیج فارس افزایش‌میدهند.

این روزنامه اضافه میکند که دولت انگلستان هنگام اخذتصمیم در ابقای قوا و یا بیرون آمدن از آن در پایان سال ۱۹۷۱ علاوه بر این دو عامل فوق عوامل دیگری را نیز باید در نظر بگیرد و این عوامل عبارتند از خطر موجود از جانب انقلابیون عرب و افزایش فعالیت های دریائی شوروی .

ورود نخستین‌گروه دانشجویان‌ایرانی مقیم آلمان

نخستین‌گروه دانشجویان‌ایرانی مقیم آلمان که جمعی از آنان زن‌وفرزندخودرانیز همراه‌آورده‌اند برای‌انجام تشریفات گمرکی‌بسوی سالن گمرك میروند. درسمت‌راست عکس دکتر علی‌اصغر عزیزی‌رئیس روابط عمومی هواپیمائی ملی که از دانشجویان استقبال‌کرد ، دیده می شود.

نخستین گروه از دانشجویان ایران مقیم آلمان برای گذراندن تعطیلات تابستانی و دیدار اقوام و بازدید از تحولات مملکتی ، شب گذشته بوسیله یك فروند هواپیما جت بوئینگ ۷۰۷ هواپیمائی ملی ایران وارد تهران شدند و در فرودگاه مهرآباد مورد استقبال گرم اعضای خانواده و دوستان‌خود قرار گرفتند .

نخستین گروه دانشجویان مرکب از ۱۹ نفر بودند و دومین گروه آنان ساعت سه وچهل دقیقه‌بامداد شنبه وارد تهران میشوند .

رادیو کلن در برنامه دیشب خود گفت :

نخستین هواپیمای حامل دانشجویان ایرانی مقیم آلمان از فرانکفورت به تهران پرواز کرد. طبق موافقتی که از طرف‌شرکت هواپیمائی ایران بعمل آمد میشود خود را معرفی کردند .

دانشجویان ایرانی مقیم آلمان با پرداخت ششصد مارك آلمان «معادل یکهزار وسیصد تومان با هواپیمای ملی بایران پرواز و پس از شش هفته اقامت در ایران و دیدن بستگان خود به آلمان‌بازمیگردند. پس از آنکه این خبر در آلمان انتشار یافت دانشجویان ایرانی با شور و هیجان برای انجام این‌سفر که برایشان فوق‌العاده ارزان‌تمام

* وزیر کشور گفت: ماموران وزارت کشور ازنظرارشاد جامعه وظیفه‌حساسی‌دارند

* خدمات بخشداران تحصیل کرده درجنوب کشور درخشان بوده است

امروز در وزارت‌کشور مراسمی‌بود و هفتاد لیسانسیه دختر و پسر که بخشدار شده‌اندو خود را برای‌خدمت در سواحل‌جنوبی‌ایران آماده‌کرده‌اند در مراسم حضورداشتند . این‌جوانان دختران و پسران لیسانسیه هستند‌که در وزارت کشورو زیر نظراداره طرح و بررسی‌ها تعلیمات لازم را دیده‌اند و مراسم امروزبرای آن تشکیل شده بود که برای آخرین‌بار سیاست و وظایف خطیرآنها برایشان بازگوشود تا در مراکز خدمت بتوانند آنچه را که وزارت کشور از ماموران خود انتظار دارد برآورند و ماموران خوبی برای مملکت باشند .

آمادگی

در آغاز مراسم‌آقای مهندس‌خیر معاون طرح وبررسی‌های وزارت کشور سخن گفت و اظهار داشت برابر دستورات وزیر کشورو برای بالابردن سطح معلومات افراد و کادر تحصیل کرده وزارت کشور که اخیرا وارد خدمت این وزارت شده‌اند اقداماتی بعمل آمد و خانمها و آقایانی که در اینجا حضور دارند گروه هفتاد و سه نفری هستند که پس از کسب تعلیمات لازم آماده خدمت در استان های جنوبی ایران شده‌اند .

آموزش

در این موقع آقای حسن زاهدی وزیر کشور طی سخنانی اظهارداشت امیدوارم وظایفی را که بشماهامحول میشود با موفقیت انجام دهید و موفق باشید . اصل آموزش یکی‌ازارکان اساسی تحولات انقلابی و اداری‌ایران است که این امر بخصوص یکی از اصول اولیه انقلاب است . قطعا همه خانمها و آقایان‌از فرمایشات‌ملوکانه چه در مجموعه کامل که منتشر شده و چه سخنانی که در هفته اخیر و هنگام شرفیابی‌هیئت ارزشیابی‌فرمودند اطلاع دارند و اگربخاطر داشته‌باشید در امر آموزش تاکید شده است که در ارتش افسران پس از گذراندن دوره دانشکده افسری و کلاس‌ها و دوره‌های اختصاصی و سپس دانشگاه جنك و پدافند ملی را طی میکنند و تاکید فرمودند که تا آخرین مراحل خدمت هیچوقت کتاب و مطالعه از برنامه کار افسران دور نمیماند این وضع در کارماموران اداری هم صادق است و من از شما میخواهم که‌مانند گذشته فکر نکنید که‌امروز ازدانشگاه یا کلاس دور شدید کتابهارابیندید امروز دنیا بسرعت بچلو میرود ویك طبیب و مهندس باید از آخرین اطلاعات آگاه باشد والا از دنیای متمدن عقب میماند .

این مسئله درمورد‌افرادی که‌سمت ارشادی‌جامعه‌را دارند مانند‌بخشداران و فرمانداران بمراتب مهمتر است که اگر اینها خود را با مسائل روزآشنا نکنند نه‌تنها خود آنها عقب میمانند بلکه جامعه‌ای نیز عقب‌مانده ودرجا میزند .

براین‌اساس است که شاهنشاه آریامهر همواره‌مطالعه‌و تتبع راتاکید میفرمایند و دستگاه اداری وبخصوص وزارت کشور در این مورد وظایف حساسی بعهده دارد .

وزیر کشور سپس از خدمات یکی از خانمهای بخشدار در جنوب کشور تجلیل کرد و گفت خانم خردبیشه تاکنون مصدر خدمات برجسته‌ای در استان سیستان و بلوچستان بوده است . این نشانه علاقه‌بکار وخدمت- گزاری است و من بطور قطع میدانم که درآینده این خانم یکی از فرمانداران خوب وزارت کشور خواهد شد .

وزیر کشور سپس به بخشداران توصیه کرد که‌بکار خود علاقمندبوده و مطالعه‌و کسب معلومات ودیسیپلین و صمیمیت با همکاران خود را هرگز از نظر دور ندارند .

۷۰ دختر و پسر لیسانسیه بخشدار شدند

بین شوروی واسرائیل درمصر نبرد هوائی روی داد

لندن ـ یونایتد پرس ـ روزنامه دیلی اکسپرس چاپ لندن در شماره امروز خود نوشته است که اخیرا هواپیماهای شوروی که خلبانان روسی آن را هدایت میکردند در کانال سوئز با هواپیما های اسرائیلی بزدوخوردپرداختند ودر این جریان یك هواپیمای «اسکای هاوك» ساخت‌امریکا که متعلق به اسرائیل بود سرنگون شد بنابگزارش این‌روزنامه جنك هوائی اسرائیل و شوروی روز شنبه روی داد و آن هنگامی بود که هواپیماهای‌اسرائیلی به‌مواضع موشکی مصر حمله‌ور شدند . پرزیدنت ناصر نیزدر کنگره‌اخیر حزب اتحادیه سوسیالیست مصر این موضوع‌را تائید کرد .

چریکها فردا اعتصاب میکنند

عمان ـ خبرگزاری فرانسه ـ کمیته مرکزی سازمان مقاومت فلسطین تصمیم گرفت که‌بعنوان اعتراض به قبول طرح پیشنهادی راجرز فردا بمدت‌دوساعت دراردن اعتصاب عمومی اعلام کند .

اعتصاب از ساعت دوازده ظهر آغاز شده و ساعت دو بعد ازظهر پایان خواهد یافت.

از طرف دیگر روزنامه «الفتح» ارگان اداره اطلاعات سازمانهای فلسطین گزارش داد که هیئتی از طرف فرماندهی‌ملی حزب بعث عراق برای تائید پشتیبانی عراق‌از سازمانهای فلسطین وارد پایتخت اردن شده است .

مغازه‌های جدید به‌سبك زمان صفویه

درخیابان هاتف اصفهان بنا میشود

نوسازی باتخریب ۳۰ ساختمان آغازشد

ساعت هشت بامداد امروز. اولین مرحله تخریب ساختمان های خیابان «هاتف» اصفهان، بمنظور اجرای‌طرح نوسازی ، با حضور فرماندار و شهردار اصفهان انجام شد و قریب سی مغازه ، کاروانسرا و حمام وسیله چنددستگاه بولدوزر ویران گردید .

خبرنگار ما در اصفهان گزارش داد ، با تخریب ساختمان این خیابان ، میدان بزرك و زیبائی بجای آنها احداث میگردد و دراین میدان مغازه‌هائی به سبك‌ساختمان های زمان صفویه ایجاد میشود و مستاجرین فعلی برای گرفتن مغازه‌ها حق تقدم خواهند داشت ، بهای مغازه‌ها کاروانسراها و گرمابه هائی که امروز تخریب شد ، قبلا ارزیابی گردیده‌و بهای آن نیز به صاحبانش پرداخت‌شده است .

دومین مرحله تخریب ، بمنظور اجرای طرح‌نوسازی در میدان شاه اصفهان صورت میگیرد امروز دستورتخریب ساختمان های قسمتی از این‌میدان که مشمول طرح‌نوسازی شهرداری میشوند ، از طرف شهردار صادر شد .

زنان انگلیس بجای کارگران اعتصابی بار کشتی‌ها را خالی میکنند

لندن ـ یونایتدپرس ـ گروهی اززنان خانه‌دارانگلیس اعلام کردند که درصورت ادامه اعتصاب بار ـ اندازان و امتناع آنان از خالی کردن کشتی ها آنها حاضرند خود برای خالی کردن کشتی ها دست بکار شوند.

زهر و پیشرو جنبش خانم های خانه‌دار «دنیس بکرول» نام دارد و چهل ساله است و دختر یکی از بارانداز بندر «لیورپول» است . این زن اخیرا اعلام کرده است که تاکنون ۵۰۰ زن خانه‌دار به تقاضای وی‌برای‌خالی کردن‌کشتی ها جواب مثبت داده‌اند و صد ها تن دیگر نیز بوی قول داده‌اند که از آرمان های جنبش وی پشتیبانی به عمل خواهند آورد.

وی چندی پیش طی مصاحبه‌ای گفت کلیه زنان خانه‌دار انگلیس نگران بالا رفتن شدید قیمت‌مواد خوراکی و میوه‌جات‌هستند وناراحت از این که هزاران تن غذا و میوه که بر اثر خالی نشدن از کشتی‌ها فاسد شده‌اند بدریا ریخته میشوند وی گفت بشخصه از دشواری کار خالی کردن کشتی ها واهمه‌ای ندارد و میتواند اشعاء سنگین رااز نقطه‌ای به نقطه دیگر حمل کند.

پیش بینی هوا

هوای کرانه های دریای مازندران کمی‌تا قسمتی‌ابری، هوای استانهای آذربایجان و خوزستان صاف گاهی کمی‌تا قسمتی ابری که در استان خوزستان همراه باباد نسبتا شدید وگرد وخاك ، هوای تهران کمی تاقسمتی ابری گاهی غبارآلود، هوای بقیه نقاط ایران صاف تا کمی ابری پیش‌بینی میشود .

ضمنا درجه حرارت امروز تهران نسبت بروز گذشته۱ درجه گرمتر خواهد شد ـ گرمترین نقطه در ۲۴ساعت گذشته ایرانشهر باحداکثر ۴۸ و حداقل ۳۳ـ خنکترین نقطه کرمانشاه با حداکثر ۳۷ و حداقل ۱۳ درجه ، حداکثر هوای تهران ۴۰ و حداقل ۲۸ درجه بوده‌است .

متهم به قتل رئیس حسابداری آموزش وپرورش صومعه سرا دستگیر شد

بامداد امروز مامورین اداره آگاهی شهربانی رشت «محمدواقع دوست» متهم بقتل ، «عباس‌اکبری» رئیس حسابداری آموزش‌و پرورش صومعه‌سرا را درحالی که قصد داشت وارد یکی از سینما های رشت شود دستگیر کردند.

خبرنگارما دررشت گزارش‌داد: «محمد واقع دوست» درهمان آغاز بازجوئی ، به قتل عباس اکبری اعتراف کرد و یادآور شد که وی را بخاطر پولهائی‌که بهمراه‌داشته کشته است . قرار است متهم بقتل به محل جنایت ، برده شود و در آنجا نحوه قتل را برای مامورین و بازپرس دادسرای رشت تشریح نماید.

(متهم به‌قتل)

ماجرا دراهواز ادامه دارد

بازرسی تاکسی‌ها برای پیداکردن عکس‌های لخت آغازشد!

* رانندگانی که این عکس‌ها را داشتند از ۵۰ تا ۲۲۰۰ ریال جریمه شدند

بدنبال اقدام شهربانی‌اهوازمبنی برجمع‌آوری عکسهای لخت ستارگان‌سینما، در داخل‌تاکسی های اهواز ، دیروز و امروز مامورین پلیس راهنمائی و رانندگی این شهر ، چهارصد و هشتاد دستگاه تاکسی را بازرسی کردند .

افسران و مامورین پلیس راهنمائی‌درمقابل پاسگاه شماره یك پلیس راهنمائی و رانندگی این شهر ، تاکسی‌ها را متوقف میکردند وپس از بازدید کامل تاکسی‌ها ، درصورتیکه در داخل آنها عکس‌های برهنه ستارگان سینما وجود نداشت ، اجازه‌عبور به تاکسی داده‌میشد. درغیر اینصورت از کار تاکسی‌ها جلوگیری شده و رانندگان متخلف‌به شورای داوری‌حوزه ۲ اهواز اعزام میشدند .

تاکنون بیست و سه نفر از رانندگان‌متخلف که بدون توجه به اخطار پلیس راهنمائی اهواز، عکسهای لخت هنرپیشگان سینما را در داخل تاکسی‌های خود نصب کرده بودند به‌پرداخت جریمه محکوم گردیده‌اند .

میزان جریمه‌ای که از تاکسیرانان متخلف دریافت میشود از پنجاه تا دو هزار و دویست ریال است .

رضایت اهالی

اغلب خانواده‌های‌اهوازی‌ازاین اقدام‌شهربانی و پلیس راهنمائی و رانندگی ، استقبال کرده‌و با تلفن و نامه از ماموران راهنمائی و شهربانی اهواز قدردانی میکنند .

ماموریت راهنمائی و رانندگی ، هم‌اکنون سرگرم بازدید از داخل بقیه تاکسی‌های این شهر هستند .

سرکار سرهنگ منوچهر کامور رئیس اداره راهنمائی و رانندگی اهواز به خبرنگاراطلاعات در این شهر گفت : بمنظور تامین رفاه حال خانواده‌های اهوازی ، بشدت با این عمل‌خلاف رانندگان تاکسیها ، مبارزه میشود .

توضیح

در شماره گذشته از سرکار سرهنگ کامور بعنوان سرپرست شهربانیهای خوزستان نام برده شده بود،درصورتیکه سرپرست شهربانی های خوزستان تیمسار سرتیپ غلامعلی روشن افشار است .

شتر را با جراثقال به دکتر بردند!

ساعت ٤ بامداد دیروز وانت شماره ٤١٤٢٨ که راننده‌اش در اثنای رانندگی به خواب رفته بود در خیابان ششم بهمن «کاشان»با یك قطار شتر تصادف کرد .

دراین حادثه سه شتر کشته و ٦شتر مجروح شد و وانت درحالی که روی یکی از شترها قرارداشت متوقف شد .

عکس لحظه‌ای را نشان میدهد که جراثقال شتر فلج شده را از زمین بلند کرده تادرگاری‌بگذارد و گاری حیوان را به محل کار دامپزشك برساند .

عکس ازعزیزاله فرهومند

مردی با کلنگ همسرش‌ومرد‌دیگری را بقتل رساند !

مردی درتربت جام ، همسر خود و مرد دیگری را با ضربات کلنگ بقتل رساندو سپس‌جریان راوسیله پدرش به ماموران شهربانی این شهر اطلاع داد !

متهم بقتل غلام‌بنی نادری‌نام‌دارد و ۳٤ ساله است.

آغاز ماجرا

خبرنگار ما در تربت‌جام ، ماجرای این دو جنایت را بشرح زیر گزارش داده است :

غلام شب گذشته‌پس‌از شرکت‌در مجلس عروسی یکی از اشنایان خود نیمه شب بخانه بازگشت . غلام متوجه شد چراغ فانوس در گوشه ایوان روشن‌است‌و ازداخل زیر زمین سروصدای زن و مردی به گوش میرسد . غلام پس‌ازچند لحظه ، صدای همسرش را شناخت و وقتی او را با مرد بیگانه‌ای دید از فرط ناراحتی و عصبانیت با چوبدستی که همراه‌داشت، بطرف آنها حمله‌ور شد و هردو را از ناحیه سر مجروح کرد.

غلام پس‌از این که آن دو را مجروح ساخت ، دست‌و پای‌زن خود «حنیفه» و آن‌مردبیگانه را که غلامعلی محرمی نام داشت باطناب بست و سپس باضربات کلنگی که در زیرزمین بود ، آنها را بقتل رساند !

متهم ، پس از ارتکاب قتل ، جریان را وسیله پدرپیر خود به ماموران شهربانی‌تربت‌جام ، اطلاع داد.

خبرنگار ما در گزارش خود افزود : سرکار سرگرد فلاح‌رئیس شهربانی تربت‌جام باتفاق بازپرس و آقای دکتر «بحراحسینی» پزشك قانونی این شهر در محل حادثه حضور یافت و تحقیقات خود رادر مورد علت قتل آغاز کرد.

اسامی واردکنندگان وصادرکنندگان

وزارت دارائی امروز اعلام کرد که برای نخستین بار در تاریخ مالیه ایران فهرست کلیه واردات و صادرات شرکت ها و بازرگانان کارت‌دار در سال گذشته باتمام مشخصات مورد نیاز مالیاتی و پروانه های گمرکی مربوط تنظیم و طی این هفته به کلیه سازمان های مالیاتی فرستاده شده است تا ضمن رسیدگی به اظهارنامه ها و ترازنامه شرکت‌ها و واردکنندگان و صادر کنندگان مورد استفاده‌قرار بگیرد .

در گذشته پروانه های گمرکی مربوط به صادرات و واردات بطور پراکنده و درطول‌سال مورداستفاده سازمان های مالیاتی قرار میگرفت و براثر کثرت‌عملیات تجارتی‌بعضی از شرکت‌ها و بازرگانان با تاخیر در ارسال پروانه‌ها ، کنترل آن بطور کامل امکان پذیر نبود . لیکن با دقت و مراقبت اداره کل گمرك در تنظیم و ارسال بموقع پروانه های گمرکی به مرکز خدمات ماشینی وزارت دارائی ،طی چهار ماه اول سال جاری فهرست جامعی از کلیه عملیات بازرگانی وارد کنندگان و صادر کنندگان‌و همچنین حق‌العمل کاران گمرکی در سال ۱۳۴۸ تهیه و در این‌هفته به سازمان های مالیاتی ارسال‌شده است .

در دستورالعملی که امروزبضمیمه این فهرست به سازمان‌های مالیاتی فرستاده شده یادآوری شده است که «چون رسیدگی بدرآمد این دسته از مودیان در سال ٤٩ زمانی آغاز میگردد که‌فهرست مستخرج از پروانه های وارداتی و صادراتی مودیان در دسترس حوزه های مالیاتی خواهد بود ، علیهذا در تشخیص مالیات از فهرست مزبور که باید در پرونده امر ضبط‌باشد استفاده میشود و عدم رعایت این دستور موجب تخلف و تعقیب خواهد بود .

دنیای جنجالی مجسمه‌ها و تندیسگران!

مجسمه‌ی فردوسی راچون «افیونی» بود، عوض کردند

هنر مجسمه‌سازی ایران ۲۵۰۰ سال سابقه دارد!

«آفتابه‌یی در قفس!» یك شاهکار مدرن مجسمه‌سازان موج‌نو!

شاید اگرسعدی علیه‌الرحمه- شاعر شیرین سخن -خود زنده می‌بود، هرگز نمی‌توانست، این چنین جنجالی برپا کند. جنجالی که مجسمه‌ی این رند و ناصح هوشیار به‌وجود آورد!

جنجال مجسمه‌ی سعدی در دروازه‌ی اصفهان شهر مهربان شیراز، چنان بالا گرفت که بدون تردید، بسیاری از خوانندگان گرامی، ازجند وچون آن آگاهی دارند. همین جنجال، رپورتر ما را برآن داشت، تارپورتاژی از مجسمه هاومجسمه سازان ایران، تهیه کند.

اما پیش‌از هرچیز، خالی از لطف نخواهد بود، اگر اشارتی مختصر به‌مجسمه‌ی جنجالی‌سعدی گرداند!

جان کلام این که‌نزدیك بود، مجسمه‌ی سراینده‌ی بیت معروف: خوشا تفرج نوروزخاصه درشیراز که‌برکند دل مرد مسافر ازوطنش را از جا «برکنند» که به قول طرفداران مجسمه:

«رسیده‌بودبلایی‌ولی‌به‌خیرگذشت!

جالب تر ازهمه این که استاد صدیقی- سازنده‌ی مجسمه جنجال آفرین سعدی -دراین میان‌سکوت اختیار کردو هیچ‌نگفت ... استاد صدیقی، مسلماپرکارترین هنرمند مجسمه‌ساز ایران‌است وعجیب‌این که استاد، تابه‌حال برای میادین تهران مجسمه‌یی نساخته است.

مجسمه‌های بوعلی‌سینا (همدان)- نادرشاه (آرامگاه نادر)-فردوسی (آرامگاه فردوسی)- و چندین پیکره از شاهنشاه آریامهر ورضا شاه کبیر، از ساخته های استاد ابوالحسن صدیقی است.

مهندس‌سیحون -رئیس انجمن آرشیتکتها - درباره‌ی مجسمه‌ی سعدی درشیراز، می‌گوید:

-کار انجمن‌شهر شیراز بهیچ وجه درست نبوده است واین با قانون «حمایت هنرمندان» مغایرت دارد. اگر شکایتی باشد، باید توسط گروه های فنی مطرح‌شود واصولا تعویض مجسمه، یا بحث

مجسمه‌فردوسی هدیه پارسیان هند بشهرتهران که میگفتند فقط یك منقل وافور کم دارد!

درباره‌ی هنر و تصمیماتی دراین زمینه، به هنرمندان مربوط است نه‌انجمن شهر!..

مجسمه و مجسمه‌سازی در ایران

هنر مجسمه سازی در ایران، سه هزارو پانصد سال‌سابقه دارد. آثار گلینی که از «املش» و مجسمه های برنزی لرستان که‌از «هرسین» واطراف آن بدست‌آمده نمودار قدمت هنر مجسمه سازی‌در ایران است.

مجسمه‌درایران ،هم‌بطور«مستقل» مورد استفاده قرار میگرفته و هم بصورت تزئینی‌روی ظروف واشیاء مورد نیاز زندگی و هم بصورت «تلفیقی»و«تزئینی» باساختمان‌هائی که ساخته میشده است.

قدیمی ترین و معروفترین مجسمه قبل از اسلام

معروفترین وقدیمی ترین‌مجسمه های ایران را میتوان در کاخهای هخامنشیان و دردرجه اول درکاخ های تخت‌جمشید یافت. درکاخهای «کورش»در«بازارگاد» ،هم‌مجسمه‌ی درحال «استقلال» وجود دارد و هم بصورت نقوش برجسته روی دیوار ها از معروفترین مجسمه های‌دورهٔ ساسانیان، مجسمه شاهپور اول در دهانه غار شاهپور و مجسمه شاهپور و«والرین» در «نقش‌رستم» رامیتوان نام برد. همچنین مجسمه شاهپور رادر«داراب» ..مجسمه‌های «طاق‌بستان» که بدوصورت نقش برجسته کامل در قسمت عقب‌طاق ونقوش کمی برجسته در قسمت های جانبی هستند صحنه هائی از شکار حیوانات رانشان میدهند.

* سیر تکاملی مجسمه‌سازی در ایران

ابتدائی ترین‌نوع مجسمه سازی کوزه های سفالی است، بشکل وهیبت حیوانات مخصوصا گاو، که از «املش» بدست آمده است.

بعد از آن کار مجسمه سازان، منحصراپرداختن به‌نقوش‌برجسته‌ای بود که در کاخهای هخامنشی‌دیده میشود، سپس بصورت تزئینات ستونها با سرگاو و شیر و عقاب که درمعماری «آشوری» وهخامنشی سراغ گرفته میشود.

در این بررسی می‌بینیم که تزئینات مجسمه هماهنگی و توافق خاصی بامعماری دارد، یعنی‌حجاری جزئی جدا نشدنی ازهنرمعماریست. هنرمجسمه سازی درزمان‌ساسانیان بطرز چشمگیری تکامل یافت. در این دوره هنرمجسمه سازی‌بصورت یك هنر «مستقل» درآمد. ازنمونه های جالبی که از زمان ساسانیان بجا مانده است، میتوان کلیه نقوش برجسته را نام برد که در مناطق فارس، راه فیروزآباد و طاق بستان نزدیك کرمانشاه کشف شده است.

* مجسمه‌سازی و اسلام

هنر مجسمه سازی بعد ازاسلام پیشرفت چندانی نداشته است در این دوره بدلیل مخالفت با بت - پرستی، تندیس سازی را منع می کردند. این هنر در این دوره متوقف شد. در دوران پس ازاسلام ترکیبات گیاهی واحیانا پرندگان و حیوانات بصورت «اسلیمی» بردرها، دیوار ها و ستونهای بنا های مذهبی جای نقوش برجسته‌ی دوران ساسانی را گرفت.

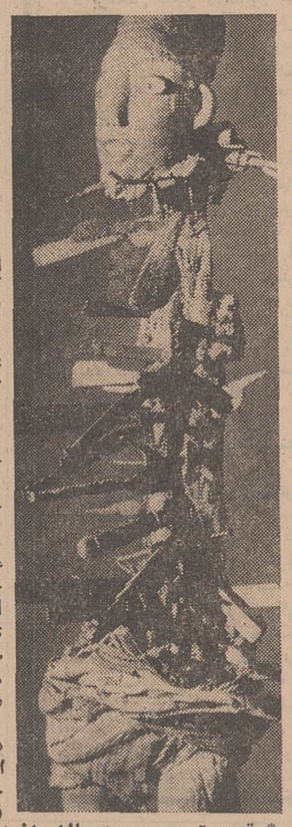

* قدیمیترین مجسمه‌سازایران چه‌کسی بود

در تاریخ مجسمه سازی ایران، از اولین مجسمه ساز ایران،نامی نیامده است. شاید باین دلیل‌که هنرمندان قدیم،چون صاحب‌مکتب خاصی نبودند و علیرغم امضاءآثار خود، جایی برای ذکر نامشان در تاریخ، باقی نمی ماند.

* از کمال‌الملك تا «آفتابه‌یی در قفس!»

مجسمه سازی مدرن از زمان «کمال‌الملك»شروع‌میشود. مسافرت چند هنرمند ایرانی که در راس آنها «کمال‌الملك» قرار داشت به ممالك مغرب زمین، سبب شد که هنر مدرن، بایران راه یابد. نمونه های جالبی ازآن زمان وجود دارد که می‌توان‌نیم تنه‌های‌مرمرین ناصرالدین شاه و یا مجسمه‌ی ناصرالدین شاه را سوار براسب نام برد... این مجسمه، قبلا در باغشاه بود..

مکتب «کمال‌الملك»، چند مجسمه ساز معروف را تحویل عالم هنر ما داد که‌بدون تردید، استاد ابوالحسن صدیقی - سازنده‌ی مجسمه‌ی جنجالی‌سعدی درشیراز- معروفترین و پر کارترین آنان است.

امروز هنر مجسمه سازی در ایران، رنك دیگری به‌خودگرفته است. دیگر کار مجسمه سازان و تندیسگران در ساختن نیم تنه هاخلاصه نمی شود. مجسمه‌سازان امروز ایران که خودرا صاحب رسالت می خوانند، معتقدند که مجسمه سازی به سبك و استیل آنان، هنر است نه ساختن نیم تنه‌هائی از بزرگان!.. بیشتر این مجسمه سازان تحصیلکرده‌ی کشور های اروپایی - بخصوص ایتالیا - هستند واز میان اینان می توان مهندس محمد توکلی - پرویز تناولی- کامران دیبا و ژازه طباطبائی را نام برد. از میان نامبردگان، تناولی جنجالی‌تر از دیگران است و هر آثرش، چه بحثها، جنجالها و گفت و گوها که نمی آفریند، فقط‌ه‌ی مقابل‌این مجسمه ساز جنجالی که بیشترفلز کاری و جوشکاری می کند، مهندس توکلی است که کنج عزلت گزیده و تنها برای دل خویش مجسمه می سازد. هر دوی اینان در ایتالیا تحصیل کرده‌اند. تناولی در آکادمی «بررا» مجسمه ساز شد و مهندس توکلی این دوره را در آکادمی هنرهای زیبای رم، گذراند.

آخرین نمایشگاه «تناولی»مثل همیشه پر غوغا بود. به خصوص اثری که‌آن را «مادرقفس خویشتن خویشم!» نامیده بود.این‌مجسمه‌ی فلزی جوشکاری شده، «آفتابه‌یی رادرون یك قفس بسته نشان‌می‌دهد!

بزرگترین ایرادی که بر این تندیسگران موج‌نو، گرفته میشود، این است که بسیاری می گویند: «ما ازاین گونه آثار، سردرنمی‌آوریم! هنری هم که فقط هنرمند آن را درك کند، نمی‌تواند صاحب ارزش باشد!»

جالب این جا است که بیشتر تحصیلکرده های رشته‌ی مجسمه سازی در خارجه، با یاری بورس های وزارت فرهنك و هنر، موفق به گذراندن این دوره شده‌اند. از جمله می توان مهندس توکلی را نام برد و نیز «گوشیتن»هنرمند بزرك ایرانی که هنوز در رم به سر می برد.

* مجسمه‌های مشاهیر ما در خارج

از مجسمه های مشاهیر ایران که در خارج از کشور کار گذاشته‌شده یکی هم مجسمه‌ی «فردوسی» است که کار آقای صدیقی است.

بزودی مجسمهٔ خیام - ساخته‌همین هنرمند - در لندن نصب خواهد شد و نیز مجسمه بوعلی سینا که در دانشگاه «یوتا» برقرار است.

میدانها و مجسمه‌ها!

اکثر مجسمه‌های میادین تهران تهران عبارتند از مجسمه های: رضاشاه کبیر در میدان سپه و بیستو چهار اسفند، مجسمهٔشاهنشاه‌آریامهر در میدان پارك و مجسمهٔ فردوسی در میدان فردوسی.

مجسمه‌ی افیونی!!

مجسمه‌هائی که عوض میکنند

بدانشگاهها و کتابخانه‌ها میبرند. مجسمه پیشین فردوسی (میدان فردوسی تهران) نیز پس از تعویض به دانشگاه تهران برده شد.

این مجسمه نیز خود داستانی شنیدنی دارد:

چندی پیش زرتشتیان هنرمندمقیم «بمبئی» هندوستان مجسمه‌ای از فردوسی در حالت نشسته و لمیده بر یك‌بالش ساختند و آنرا به ایران فرستادند. این مجسمه فردوسی را هنگام سرودن شعر نشان میداد، اما بزودی سیل اعتراض برخاست که این مجسمه فقط نمایشگر سستی و خمودگی است. گروهی نیز حالت مجسمه را به افیونیها تشبیه کردند. سرانجام عمر هدیه‌هنرمندان زرتشتی هندوستان در میدان فردوسی بسر آمد و یك مجسمه‌ی دیگر که‌فردوسی را در حالت ایستاده نشان میداد جایگزین آن شد. همانروزها بود که مردم تهران میگفتند: «فردوسی از بسکه نشست، بالاخره خسته شد و بپاایستاد!!»

این نیز گفتنی است که مجسمهٔ ایستادهٔ فردوسی که امروز همچنان در میدانی بهمین نام بر قرار است چندان‌مقبول‌طبع‌هنرمندان هنرشناسان نیست.

آقای حاجی نوری که اینروزها سخت گرم قالب‌گیری ازسرستونهای کاخ‌آپادانا برای میدان«پرسپولیس» شهر «بوئنوس‌آیرس» - آرژانتین- است، میگوید:

- حیف از مجسمهٔ هنرمندانهٔ پیشین میدان فردوسی!!. متاسفانه مجسمه‌ای برای میدانهای تهران نساخته است! معروفترین‌مجسمه‌های پارسی بیشتر به «ماکسیم‌گورکی» نویسندهٔ روس شباهت دارد تا شاعر طوس.

از جمله مجسمه‌های دیگری که مناسب تشخیص داده نشد یکی هم مجسمهٔ میدان ۲۸ مرداد است. نیز مجسمهٔ «ملك‌المتکلمین» در میدان حسن‌آباد، که هنوز مجسمهٔ دیگری را جایگزین آن نکرده‌اند.

تندیس‌نو وتندیسگری از موج نو!

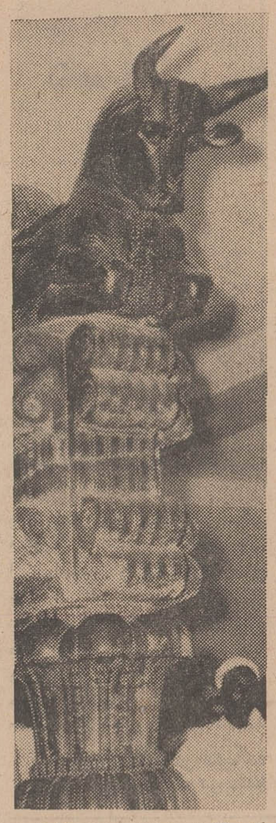

کار آقایان ارژنك و رحیم‌زاده‌است. بد نیست بدانید که استاد صدیقی- پرکارترین مجسمه‌سازایران-تاکنون مجسمه‌ای برای میدانهای تهران نساخته است! معروفترین‌مجسمه‌های

تحقیقات اقتصادی

نشریه موسسه تحقیقات اقتصادی دانشکده اقتصاد شماره های ۱۹ و ۲۰

با این مطالب منتشر شد:

اصول کلی برنامه‌ریزی: موردنظامهای نیمه متحرك
روشهای نمونه گیری بکار رفته در آمارگیری های‌نیروی انسانی ایران
اقتصاد و زمان
عواید خواجه رشیدالدین فضل‌الله و کیفیت مصرف آن
آشنائی با روشهای جدید ریاضی و الکترونیکی برنامه ریزی
مشخصات فنی و اقتصادی نخستین طرحهای ایجاد صنایع گدازآهن درایران
تجزیه و تحلیل روانه های پویا
در باره درآمد ملی ایران ۱۳۴۶- ۱۳۴۱
کتابشناسی اقتصادی ایران
م‌الف ۴۶۳۵

محل فروش: انتشارات دانشکده‌اقتصاد و کتابفروشیهای معتبر

ا زامشب فقط در سینما بولوار

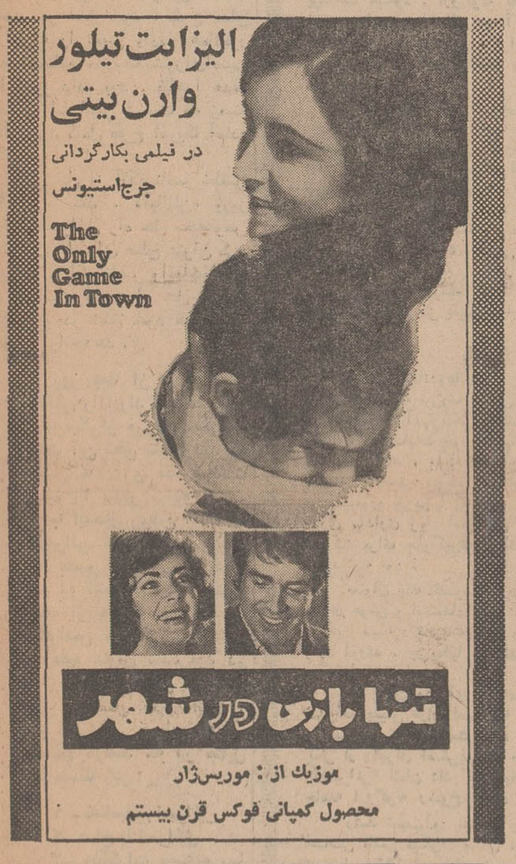

تنها بازی در شهر

موزیك از: موریس‌ژار

محصول کمپانی فوکس قرن بیستم

مسابقه‌ورودی آموزشگاه عالی کشاورزی همدان

مسابقات ورودی آموزشگاه عالی کشاورزی همدان در روزشنبه ۲۴ مرداد ماه انجام میگردد.

شرایط شرکت در مسابقات ورودی

الف- داشتن گواهینامه کامل متوسطه ریاضی - طبیعی - کشاورزی.

ب- دانشجویانی‌که معدل امتحانات سال ششم آنها در رشته ریاضی و طبیعی از ۱۷ به‌بالا باشد بدون مسابقه درآموزشگاه پذیرفته خواهندشد مشروط برآنکه قبل از انجام مسابقات مدارك لازم رابدفتر آموزشگاه تسلیم نمایند.

ج-داوطلبان شرکت در مسابقات ورودی طی درخواست کتبی بوسیله پست سفارشی مشخصات خود را بشرح زیر بدفتر آموزشگاه ارسال نمایند. ۱- یك‌برگ تقاضای شرکت در مسابقات ورودی آموزشگاه عالی کشاورزی همدان حاکی مشخصات زیر. نام و نام‌خانوادگی. شماره شناسنامه. محل صدور. تاریخ‌تولد. ساکن شهر. خیابان. کوچه. شماره منزل شماره تلفن

۲- یکبرك رونوشت شناسنامه (فتوکپی شناسنامه)

۳- عکس یا فتوکپی آخرین مدرك تحصیلی (دیپلم متوسطه یاتائیدیه یا پروانه قبولی)

۴- دو قطعه عکس ۴×۳

۵- رسید بانکی مبلغ پانصد ریال بحساب شماره ۶۱۷۷ بانك ملی همدان بابت حق‌شرکت در مسابقات ورودی (این مبلغ به هیچ عنوان مسترد نخواهد شد)

۶- مسابقات در موارد زیر و در حدود برنامه شش ساله دبیرستان بعمل خواهد آمد. زبان خارجی (انگلیسی - فرانسه - آلمانی - روسی) ادبیات فارسی. فیزیك شیمی - ریاضی طبیعی).

هـ-نام‌نویسی ساعت شش بعداز ظهر روز سه‌شنبه ۲۰ مرداد ماه خواهدبود. و به‌تقاضاهائیکه بعداز این تاریخ برسد و یا ناقص باشد ترتیب اثر داده نخواهد شد.

شرایط ثبت‌نام ودوره تحصیل

مدارك لازم جهت‌ثبت‌نام داوطلبانی که با معدل بیش‌از ۱۷ بخواهند درآموزشگاه ادامه تحصیل دهند یا در مسابقات ورودی موفق شده‌اند بقرار زیراست.

۱- عین گواهینامه متوسطه یا برك تاییدیه آن ۲- ۶ قطعه عکس ۳×۴- قبض رسید بانکی به مبلغ سی‌و پنجهزار ریال بابت حق‌التعلیم سالیانه بحساب شماره ۶۱۷۷ بانك ملی‌همدان دوره آموزشگاه عالی کشاورزی همدان‌دوسال است.

در پایان نیم سال اول تحصیلی هر دانشجو میتواند یکی از رشته های تخصصی زیر را انتخاب نماید. ۱- ماشین آلات کشاورزی ۲- دامپروری ۳- زراعت (آگرونومی) ۴- دفع آفات و گیاه پزشکی ۵- خاك شناسی.

امتحانات زیر نظر نمایندگان وزارت علوم و آموزش عالی انجام میگیرد و دانشجویانی که طبق برنامه و مقررات این دوره راطی کرده باشند بدریافت درجه فوق دیپلم (کمك مهندس یا تکنسین های‌عالی در رشته مربوطه نائل خواهند شد)

نشانی آموزشگاه عالی کشاورزی همدان. انتهای خیابان بوعلی مقابل جهان‌نما

۲۶۸۱۲-۱

گروه سینماهای متروپل پولیدور رویال ایفل سانترال

و...درایوین‌سینما ونك

از امشب نمایش میدهند

نمایش در درایوین‌سینما ونك بزبان های فارسی وانگلیسی دریك زمان

یك داستان خارق‌العاده عشقی وجاسوسی ازمبارزات پنهانی دول بزرك درجنك جهانی

سوزی کندال - کاپوسین
کنت‌مور و جیمز بوت

در فیلمی از: دینودولارنتیس

محصول پارامونت

اعازهفته چهارم

نمایش در سینما

سینه موند

محصول متروگلدوین‌مایر

آگهی استخدام

ژاندارمری کل کشور بمنظور تکمیل کادر درجه داران پلیس راه تعدادی داوطلب برای طی‌دوره آموزشگاه گروهبانی پلیس راه باشرایط زیر بطور موقت استخدام مینماید.

۱-الف- تابعیت دولت شاهنشاهی ایران.

۲-ب- سن بین ۱۸ سال تمام و ۲۵ سال تمام.

۳-ج -متدین بیکی‌از ادیان (اسلام - مسیحی - زردشتی - کلیمی).

۴-د- دارا بودن حداقل گواهینامه سیکل اول متوسطه.

۵-هـ- صحت مزاج و تناسب اندام برطبق گواهی بهداری ژاندارمری کل کشور و داشتن حداقل ۱۶۶ سانتیمتر قد.

۶- ز- سپردن تعهد خدمت در ژاندارمری کل کشور بمدت ۱۱سال با احتساب دوره آموزشگاه گروهبانی.

۷- مدت تحصیل در آموزشگاه گروهبانی مرکز فرهنگی یکسال بوده و داوطلبان در طول این مدت شبانه‌روزی میباشند وماهیانه ۱۲۵۰ ریال بعنوان حقوق دریافت میدارند.

۸- داوطلبان باید مجرد بوده و تاخاتمه دوره آموزشگاه متاهل نشوند.

۹-داوطلبان پس‌ازخاتمه دوره آموزشگاه و احراز موفقیت در آزمایشهای نهائی بدرجه گروهباندومی مفتخر و بر طبق مقررات قانون استخدام نیرو های مسلح شاهنشاهی از حقوق ومزایای مربوطه استفاده مینمایند.

۱۰- داوطلبان می‌توانند برای کسب اطلاعات بیشتر وثبت نام با دردست داشتن یکبرك فتوکپی گواهینامه تحصیلی و عین شناسنامه و ۶برك رونوشت مصدق‌شناسنامه و ۱۲ قطعه عکس ۶×۴ از تاریخ نشراین آگهی همه‌روزه باستثناء ایام تعطیل از ساعت ۷ صبح‌الی ۱۲ ظهر تاروز ۱۰ر۶ر۱۳۴۹ باداره پلیس راه ژاندارمری واقع در خیابان ثریا مقابل کارلتون‌هتل مراجعه نمایند. ت م‌الف ۴۶۴۵

اطلاعیه

قابل توجه ساکنین‌محترم تهران پارس‌واقع در محدوده زیر:

شمالا:

برجنوبی خیابان شماره ۲۲۴ (وفادار) بین مسیل تهران پارس‌و خیابان پروین

شرقا:

برغربی خیابان‌پروین بین خیابان شماره۲۲۴ (وفادار) و جاده مازندران.

جنوبا:

الف- برشمالی جاده مازندران بین خیابان های پروین و تیرانداز

ب- بر شرقی خیابان تیرانداز بین جاده مازندران و خیابان تفتی

ج- برشمالی خیابان‌تفتی بین خیابان‌تیرانداز و مسیل تهران‌پارس

غربا:

برشرقی مسیل تهران پارس بین خیابان‌تفتی و خیابان شماره ۲۲۴ (وفادار)

پیرو آگهی شماره۱۱۰ مربوط بقبول‌درخواست‌انشعاب آب مجددا باستحضار میرساند:

باآنکه نصب انشعابات این محدوده شروع وقریبا خاتمه خواهد یافت و مهلت قبول‌درخواست انشعابات نیز در این ناحیه منقضی گردیده به‌لحاظ رعایت کسانی که بجهاتی تاکنون برای درخواست انشعاب مراجعه ننموده‌اند و یا بعلت‌عدم‌پرداخت بدهی معوقه‌ازنصب انشعاب مستغلات‌آنان خودداری شده است مدت قبول درخواست‌انشعاب تا تاریخ ۲۰ر۵ر۴۹ تمدید می گردد.

بنابر این کسانیکه تاکنون در این ناحیه از آب‌تصفیه شده بهره‌مند نشده‌اند میتوانند از این مهلت درتصفیه حساب گذشته اقدام و یا در این‌فرصت مراجعه ودرخواست انشعاب نمایند. بدیهی است‌چنانچه تاساعت۱۳روز سه‌شنبه بیستم امرداد ماه ۴۹ به‌باجه مرکزی‌سازمان آب منطقه‌ای‌تهران واقع دربرخیابان آریامهر مراجعه ننمایند این‌ناحیه مشمول مقررات خارج از نوبت که مستلزم پرداخت مخارج اضافی و تحصیل پروانه حفاری از شهرداری ناحیه مربوطه است‌میگردد. ضمنا نصب انشعابات خارج‌از نوبت زودتر از سه ماه بعد از تقاضا مقدور نخواهدبود. م‌الف ۴۶۴۹

آ-۲۸۳۴۴ ۱-۲ سازمان آب منطقه‌ای تهران (شرکت سهامی)

آغاز هفته هفتم نمایش

موفق‌ترین فیلم کمدی فصل در سینما

دیاموند

از: ابزرور
ترجمه: آیرم

اسرائیل موافقت مشروط میکند

اعراب انعطاف بیشتری نشان داده‌اند

قبول پیشنهاد صلح آمریکا بوسیله جمال عبدالناصر ،اسرائیل را در برابر مشکل بزرگی قرار داده است - اگر دولت اسرائیل این‌پیشنهادرارد کند تنها کشوری است که این طرح را رد کرده است (سوریه و عراق نیز طرح صلح آمریکا را رد کرده‌اند اما آمریکا پیشنهاد خود را فقط به سه کشور اسرائیل ، مصر واردن تسلیم‌کرده بود و از این سه‌کشور، مصر و اردن آن را پذیرفته‌اند.) و در واقع در حال حاضر آمریکا ، شوروی ، مصر و اردن در مورد این طرح توافق حاصل کرده‌اند ، یك‌مشکل بزرگ اسرائیل‌کابینه ائتلافی‌آن‌است که‌یک کابینه جنگی است‌وبخاطر جنگ وزرای مختلف از گروه های متفاوت سیاسی را گرد آورده در حالیکه در مورد مسئله صلح توافق بین وزراء آن وجود ندارد و برخی از وزراء ادامه اشغال سرزمین های عربی را به صلح ترجیح میدهند .

بی‌اهمیت

چنین کابینه‌ای ممکن است سرانجام ناچار شود راهی برای ارائه پیشنهادات صلح پیدا کند . اسرائیل هنوز به طرح صلح‌آمریکا که بوسیله «راجرز» وزیر خارجه آمریکا عنوان شده جواب نداده است .اما «گلدامایر» نخست وزیر و «آبا‌ابان» وزیر خارجه هر دو بارها و بمدت زیاد با سفیر آمریکا مذاکره‌کرده‌اند . پس از آنکه‌ناصر اعلام داشت طرح صلح آمریکا را پذیرفته مقامات اسرائیلی کوشیدند آن را بی اهمیت جلوه دهند .

همین مقامات در مصاحبه های خود با مطبوعات اسرائیل گفتند ناصر در نطق خود ، طرح صلح «راجرز» را تغییر داده همانطور که قطعنامه معروف شورای‌امنیت را تغییر داده بود . ظاهرا هدف مقامات اسرائیلی اینست که زمینه رابرای‌رد کامل طرح آمریکا آماده کنند .

حتی قبل از آنکه ناصر نطقش را ایراد کند ، «آبا‌ابان» وزیر خارجه‌اسرائیل راه حل مخصوص اسرائیل را برای صلح عنوان کرد وگفت - اگر ناصر واقعاخواهان صلح است باید راه حل او را بپذیرد و در نطق خود همان راه حل را ارائه دهد .

روز بعد از آنکه ناصر نطقش‌را ایراد کرد «شیمون پرس»یکی‌از وزرای اسرائیل گفت این نطق نشان داد که رئیس جمهوری مصرسیاست خود را تغییر نداده است. با اینحال روشن است که تغییراتی حاصل شده است یك مفسر اسرائیلی که خیلی تند رو است نوشت که دوتا «نه» از سه تا «نه» که در کنفرانس سران عرب در خرطوم عنوان شده بود در قاهره (حداقل روی کاغذ) به بلی تبدیل شده است . در کنفرانس خرطوم اعراب تصمیم گرفتند که در مقابل سه مسئله زیر :

۱ - شناسائی اسرائیل
۲- صلح با اسرائیل
۳- مذاکرات مستقیم با اسرائیل

نه» بگویند اکنون در مورد شناسائی اسرائیل و استقرار صلح در خاورمیانه عربی میگویند «بلی» و در مقابل مذاکرات مستقیم هنوز میگویند «نه» .

تصور کابینه ائتلافی اسرائیل این است که دورنمای صلح هنوز روشن نیست زیرا روسها به اعراب می‌گویند هنوز می‌توانید اسرائیل را زیر ضربات خود بکوبید .

اسرائیل میگوید اوضاع فقط وقتی اصلاح میشود که آمریکا به شوروی اخطار کند دست از رویه کنونی خود بردارد .

به سربازان اسرائیلی که در کرانه کانال سوئز میجنگند گفته شده که آنها تنها از صحرای‌سینا دفاع نمیکنند بلکه جنگ، آنها در کانال سوئز بمنزله دفاع از تل‌آویو است .

بازگو کند

اسرائیل از واشنگتن خواسته که آنچه را ناصر بطورخصوصی به مقامات آمریکائی گفته است برای آنها بازگو کند و بگوید که در حال حاضر تا چه حد حرف های‌رئیس جمهوری مصر را جدی میگیرد . بهر حال اسرائیل ناچار است دیر یا زود ، «نه» خود را به «بلی» مشروط تبدیل کند و این خطر را بپذیرد که بدون امضای یك قرار داد رسمی صلح از مناطق اشغالی خارج شود و یا آنکه طرح مخصوصی برای صلح تهیه کند و ارائه‌دهد یکی از سیاستمداران میانه رو و صلح طلب اسرائیل گفت : این بار دیگر مسئله اختلاف رهبران‌صلح طلب و جنگ طلب یا تندرو ها و میانه رو ها مطرح نیست زیرا حتی سیاستمداران تندرو اسرائیل معتقدند که ناصر دروغگو نیست.

البته‌شاید هم دروغگوباشد اما کسی نمیتواند دروغگو بودن‌او را ثابت کند . این‌بار دولت‌اسرائیل باید یك جواب جدی‌برطرح‌صلح بدهدودیگر نمیتواند با آسانی شرایط تازه را نادیده بگیرد .

سیاستمداران میانه رو میگویند اسرائیل باید هفته ها قبل پیشنهاد ناصر را برای اعلام آتش بس سه ماهه میپذیرفت زیرا نقشه «موشه‌دایان» برای جلوگیری از ورود روسها به حومه کانال سوئز با شکست‌مواجه شده و اگر قرار باشد که آمریکائیها در این مورد دخالت کنند آنوقت واشنگتن شرایطی بمراتب سنگین تر از آنچه در طرح «راجرز» هست به اسرائیل تحمیل خواهد کرد .

این سیاستمداران معتقدند آتش بس سه ماهه نشان خواهد داد که ناصر تا چه حد حاضر به صلح استو آمریکائیها تا چه اندازه از دعاوی ارضی اسرائیل حمایت میکنند و روسها تا کجا برای تضمین امنیت اسرائیل حاضر به همکاری هستند این سیاستمداران میگویند اگر در این آزمایش همه چیز بزیان اسرائیل‌بود باز اوضاع بد تر از حالا نخواهد شد .

مسائل روز

مفسران جهان

از: فایننشال تایمز
ترجمه: اسدالله آقائی

اروگوئه در انتظار انتخاب رئیس جمهوری جدید

اغتشاش در اروگوئه بالا میگیرد

اوایل ماه جاری بین پلیس اروگوئه و اعضاء نهضت چریکی آزادی ملی نبردی با مسلسل درگرفت و یکی ازافراد پلیس جان خود را از دست داد و چند روز پیش نیزاغتشاشات دیگری بوقوع پیوست . در حادثه اول هنگام مراسم تشییع جنازه پلیس مقتول ، یکی از مقامات ارشد امنیتی اظهارداشت که اینك ملت در برابر یك جنك داخلی قرار دارد .

نظر این شخص چند روز بعد توسط ژنرال «فرانسیس» وزیر کشور اروگوئه تکرار شد . بدین ترتیب شکی باقی نماند که این کشور کوچك که بین برزیل و آرژانتین قرار گرفته ، با وضع وخیمی که کماندوها ایجاد کرده‌اند ،مواجه شده است . در نظر اول مشکل است تصور شود که اروگوئه جای مناسبی برای هر اقدام چریکی باشد . در این کشور یك سیستم تامین اجتماعی همه‌جانبه بوجود آمده است که نسبت به سایر کشورهای این ناحیه تمایزی آشکار دارد . از لحاظ تئوری کمتر کارگری‌است‌که از مزایای آن‌برخوردار نباشد . حقوق بازنشستگی بطور شگفت‌انگیزی در سنین کم پرداخت میشود . اروگوئه یك کشور غنی تولید مواد غذائی است ومایحتاج زندگی در آنجا ارزان است و کمبود خوراك بندرت دیده شده است . برابری اجتماعی در اروگوئه مثلا از برزیل بمراتب ناچیزتراست و در آنجا فقر طاقت‌فرسا بسیار کم است .

انجام فعالیت‌های چریکی در اروگوئه فوق‌العاده غریب و غیر قابل انتظار به نظر میرسید . باوجود این ، طی دو سال اخیر ما شاهد مهمترین گروه‌های چریکی در امریکای لاتین بوده‌ایم . چشم‌گیرترین موفقیت کماندوها عبارت از اشغال شهر «پاندو» در نزدیکی «مونتویدئو» پایتخت اروگوئه بودکه در پایان سال گذشته صورت گرفت .آنها شهر را چند ساعتی در اشغال خود نگهداشتند . صندوق بانکها را خالی کردند تا اینکه با رسیدن قوای کمکی پلیس و سرباز از شهر بیرون رانده شدند .

خبر واقعه توسط تنها تلفنی که توسط چریکها قطع نشده بود به مرکز پلیس و ارتش داده شد .

سرقت

امسال کماندوها مقدار قابل توجهی اسلحه و تجهیزات از یك زرادخانه نیروی دریائی واقع در مرکز پایتخت دزدیدند. در همه موارد آنها سعی میکنندقهرمانی شبیه «روبن‌هود» جلوه کنند . در عملیات خود نه‌تنها بدست آوردن اسلحه و پول را مد نظر دارند ، بلکه دفتر حساب شرکت‌هائی که درحیف و میل‌های مالیاتی درگیر هستند از نظر آیشان دور نمیماند . در چندمورد چریکها به افراد پردرآمدمتوجه شده‌اند و در سال جاری مقداری زیاد اسکناس انگلیسی کشف کردند که یك شرکت برای جلوگیری از انجام تعهدات مالی خود در کشور نگهداشته بود .

بعنوان یك خصوصیت برجسته و همگانی ، تمام چریکها دارای هوش و استعداد درجه اول هستند . این خصوصیت‌آنان را قادر میسازد ضربات خود را با دقت قابل ملاحظه‌ای بهدف وارد آورند . چریکها در زندان وقت خود را غالبا به ورزش میگذرانند .

در پایان ماه آوریل «مونتویدئو» با شگفتی زیاد مطلع شد که پلیس «ژان‌آلمیرانی» رئیس مهمترین شرکت‌ساختمانی و مهندسی را بازداشت کره است . پلیس مدعی بود که او یکی از رهبران اصلی‌نهضت چریکی«توپامارو»است . بازداشت «آلمیرانی» نشان داد که تاچه اندازه نهضت چریکی در عمق جامعه اروگوئه رسوخ کرده است .

رشد تعجب‌آور نهضت چریکی در اروگوئه از یك عامل اساسی ناشی میگردد و آن میزان ناچیز رشد اقتصادی است. تا سال ۱۹۶۸ اروگوئه با سرعت بی‌سابقه‌ای بجانب تورم‌پیش میرفت و این سرعت تمام جامعه مخصوصا افراد غنی را به ناامیدی کامل سوق داد . در سال ۱۹۶۷ ارزش برابری«پزو» (واحد پول اروگوئه) در برابر دلار از ۱۷۰ به ۲۵۰ پزو رسید.

سال گذشته ساکنان محلات خارجی‌نشین‌مشاهده کردند که عده دستفروشانی که به خانه‌های آنها مراجعه میکنند ، خیلی زیاد شده است . مخصوصا زنان طبقات متوسط ازاینکه اثاث منزل خود را برای فروش از این در به آن در ببرند سخت شرمگین بودند . این شرایط برای بارور کردن‌سازمان های چریکی ، زمینه‌ای بسیار حاصلخیز بوجود آورد .

با این اوضاع و احوال «پاچه‌ئو» رئیس جمهور اروگوئه در گره کردن مشتهایش تردیدی بخود راه نداد . نزدیك دو سال است که کشور در حالت فوق‌العاده بسر می‌برد . وضع فوق‌العاده برای مقابله با چریکها امکانات بیشتری در اختیار دولت میگذارد تا شرایط عادی . با استقرار حالت فوق‌العاده شایعات مربوط به شکنجه و بدرفتاری با زندانیان گسترش یافت .

در حال حاضر تمام سیاستمداران اروگوئه درباره‌انتخابات سال آینده فکر میکنند و کاندیدا های ریاست جمهوری به رقابت با هم برخاسته‌اند .

صرفنظر از مبارزات انتخاباتی و صرفنظر از اینکه چه کسی بریاست جمهوری اروگوئه برسد ، چریکها اطمینان دارند که رئیس جمهور آینده را با کوهی از مشکلات مواجه خواهند ساخت .

چهره سالازار!

بمناسبت مرگ سالازار دیکتاتور پیر پرتغال مطبوعات انگلستان تعدادی ازصفحات خودرابه‌شرح حال این مرد اختصاص داده بودند . درزیر ترجمهٔ یکی‌ازاین مقالات آمده است که سیمای سالازار را نشان میدهد

در جهان دیکتاتوری های قرن بیستم سالازار مکانی ویژه را بخود اختصاص‌داده بود برعکس سایر دیکتاتور ها که معمولا درقصرهای مجلل زندگی میکردند رژه‌های فراوان و میتینگ‌های پرسروصدا راه می انداختند. اودر خانه‌ای‌نه چندان عالی‌زندگی میکرد. ایام مرخصی را مانند سایرین در ییلاقات و کنار دریا نمیگذرانید و پیراهن های ساده بتن میکرد.

دیگران قانون اساسی را ملغی میکردند تاخود را برپاست ابدی برسانند ولی‌سالازار باین اکتفا کرد که رئیس شورای وزیران باقی بماند. عنوان مارشال یا ژنرال بخود نداد و چون دکتر در علوم اقتصادی بود از عنوان دکترا استفاده میکرد. در سال ۱۹۰۹ به هنگام ۲۰ سالگی در کنفرانسی گفت : «افکارهادی مردم وحاکم برآنهاست مردان بزرك دارای افکار بزرك ،ماکه آینده کشور را در دست خواهیم گرفت چه میکنیم؟ پرتقال فردا کشوری قوی ، فعال و مترقی خواهد شد.»

این جملات سیاست آینده سالازار و برنامه آیده‌آل او را تشکیل داد. در سال ۱۹۲۱ بنمایندگی مرکز کاتولیك انتخاب شد. بمجلس راه یافت و بادسیسه‌ها ،نفاق ها و عجز و ناتوانی مجلس آشنا شد و از این رو استعفا کرد. عضو حزبی نبود و به عنوان مرد نظم شهرت یافت.

۲۸ مه ۱۹۲۶ ژنرال «گومزداکوستا» با سربازان تحت فرماندهی خویش .بسوی لیسبون حرکت کردوباتفاق ژنرال«کارمونا» و دریا سالار «کابه سداس» حکومت را تشکیل داد. ولی این سه نظامی نتوانستند اوضاع کشور را سروسامان بدهند، لذا دکتر سالازار را به لیسبون آوردند،سالازار پست ریاست دولت را نپذیرفت‌زیراشرایطی مخت بهمراه این پست پیشنهاد کرده‌بودند و حتی «وتو» درباره کلیات بودجه وهرگونه افزایش ارقام مخارج وتوزیع درآمدها و وضع قوانین ومقررات مالی میخواستند . سالازار به «کونیمبر»رفت‌وبتدریس پرداخت دوسال بعد ژنرال «کارمونا» با طرد دو همکار خویش‌بحکم ملت‌به ریاست‌جمهوری رسید وسالازار را به همکاری دعوت کرد. سالازار وزیر دارائی شد و در سال۱۹۳۲ به سمت رئیس شورای وزیران رسید و از آن زمان در این پست باقی ماند.

سالازاربلافاصله باصلاح‌اقتصادی‌همت گماشت‌اعتبارات‌بی‌فایده راحذف کرد کارهای بزرك را بعقب انداخت، حقوق کارمندان عالیرتبه را کم کرد و مالیاتهای اضافی‌وضع کرد. افزایش تعرفه‌های گمرکی باعث‌شد که سالازار اولین بودجه متعادل را در سال ۱۹۲۸ عرضه کند. پس از آن اوضاع پرتقال روبه بهبود رفت. سالازار موقع خود را مستحکم کرد و برخلاف سایرین در مقام خود تثبیت شد. در دنیای او محلی برای آزادی مطبوعات و اجتماعات نبود و این مرد که بواقع‌تنها دیکتاتوری بود که او را با رغبت بقدرت رساندند همچنان حکومت می کرد. سال ۱۹۶۱ اوضاع دگرگون شد ، واقعه کشتی سانتاماریا مقدمه شورش‌گروه مخالف آزادیخواه و حتی انقلابی بود، شورش آنگولا وموزامبیك به افسانه‌آرامش مستعمراتی پرتقال خاتمه داد، افزایش‌جمعیت و فرار جوانان از خدمت نظام مشکلات فراوان برای پرتقال بوجود آورد، بنحوی که پایه‌های دیکتاتوری سالازار به لرزه افتاد ولی‌هنوز کسی‌نمیتوانست فکربرکناری سالازار را به مخیله خود خطور دهد، تا اینکه در اوایل ماه سپتامبر سال ۱۹۶۸ از صندلی سقوط کرد و در منزل بستری شد و «مارسلوکاتانو» به نخست وزیری رسید. پس از آن سالازار هرگز توانائی کار کردن را بدست نیاورد. بیمار بود و یك هفته پیش بدنش را بکلیه مصنوعی‌وصل کردند، معالجات موثر واقع نشدو دیکتاتور پیر در ۸۱ سالگی دارفانی را وداع گفت.

از: یونسکو کوریر
ترجمه : پرویز ایرانزاد

عقاب درماه نشست:

چرا نخستین مه نشین عقاب نام گرفت

بشر نخستین بار سوار بر عقاب به آسمان رفت !

عقاب آمریکائی افسانه‌ها را باحقیقت پیوند زد

هر کس که مدول ماه - نشین آپولوی ۱۱ را آبگل (عقاب)نامگذاری کرد ، آگاه یا ناخود آگاه یك رویداد تاریخی و باستانی را در معرض دید همگان گذارد . زیرا ، بشر ، در داستان های‌اساطیری برای نخستین بار ، سوار بر بالهای عقاب تیزبال‌بسوی آسمان رمگشود و هم توسط این پرنده شگفت بود که خیال وپندار غیر واقعی انسان ، در عصر حجر ، تا دوردست‌هاجولان یافت .

و راست است که «اریستوفن» کمدی - درام نویس شهیر یونانی ، در نمایشنامه خود بنام «پیس» قهرمان نمایش را سوار بر پشت‌یك سوسك چالاکروانه جو لایتناهی ساخت . و رفته رفته عقاب در داستان های اساطیری بصورت سمبل پرواز های غیر ممکن آنروز تجلی کرد و پرتیز و چشمان ناقذش صفحات کتب آن دوران را زینت بخشید .

این پرواز انسان اولیه به فضای بی پایان البته یک طیران خیالی بود و تنها در زمان ما بود که عقاب‌راستین آسمانها ، افسانه را با واقعیت‌پیوند داد و به رویای دیر پای بشر جامعه‌واقعیت پوشاند و بدینگونه دو اصل مهم زندگی تاریخ بشری «ایمان» و «علم» را با یکدیگر تلفیق داد .

خیالی یا واقعی ، هدف پرواز انسان بسوی آسمان هاوجو لایتناهی ، درسراسر تاریخ پیدایش بشری این بوده که زندان زندگی‌زمین را در هم شکند . «نورمن میلر» در کتاب «آتش درکره ماه»که‌بزودی منتشر خواهد شد مینویسد ، «بشر به سیاره ها سفر می کند که خدا را پیدا کند . یا اینکه او را «خدارا» از بین ببرد ؟...»

چرا ؟

حال‌بررسی کنیم که چرا بشر در زمان باستان می‌پنداشت که عقاب قادر است وی را به فضای بالا ببرد ؟ برای مردمی‌که‌وجود و بقای خویشتن را در گرو التفات و لطف خدایان ساخته و پرداخته پندار خویش می - پنداشتند . عقاب یك پرنده آسمانی و ممتاز از دیگر پرندگان و حیوانات بود . پرنده ای که قادر بود برفراز بلندی های ارزیابی ناپذیر ، پرواز‌کند ،بالاتروبالاتر رودو هیچ جنبنده‌ای را یارای برابری‌درپرواز با وی‌نباشد. عقاب‌پرواز میکرد و در برابر دیدگان شگفت زده آنروز از نظرهاناپدید می گشت، بشر نخستین اطمینان می‌یافت‌که این پرنده عجیب دیگر به آسمانها و خورشید پیوسته‌و هرگز بمیان آدمیان که تیز- پری برای پرواز ندارند باز نخواهد گشت .

این تصورات رفته رفته تا بدانجا گسترش وتوسعه یافت‌که بشر از عقاب بعنوان تنها وسیله پرواز به آسمان و کهکشان ها و بالاخره‌تزد خدایان‌نام می برد .خدایانی چون «زئوس» یونانیها ، «ژوپیتر»رومی‌ها و«رویشنوی» هندوان .

چند طرح که بر یك جام‌طلائی کنده کاری شده است این جام که در تپه حسنلوواقع در آذربایجان کشف شده‌قهرمانیهای‌زندگی‌خدایان و صحنه های نبرد آنان را نشان‌می‌دهد.دروسط‌تصویر یك عقاب مردی راسوار بر پشت خود بسوی آسمان ها می برد .

درکتیبه‌های نقره ای که‌از زمان ساسانیان برجای مانده و اکنون در موزه «هرمینگ» لنینگراد نگهداری میشوند که عقاب هائی دیده میشوند که زنی برهنه را بروی دست های خود بلند کرده است . در دست راست زن بشقابی پر از میوه ، دیده میشود . دانشمندان این تصویر را خدای‌وفورایرانیها که‌آناهیتا نامیده میشد تشخیص‌داده‌اند

اما«آناهیتا» نیز ، درازمنه قدیم از اهمیت و الوهیت برجسته‌ای برخوردار بود . دانشمندان‌باستانشناس‌اظهار نظر می کنند که آناهیتا مظهر سیاره ونوس یا ستاره صبحگاهی بوده است . بدین ترتیب است که میتوان به انگیزه‌پیدایش این مظهر پی- برد . گرچه این طرح به دوران حکومت ساسانیان تعلق‌داردلکن برشمردن عقاب بعنوان تنها وسیله پرواز به فضای دوردست به احتمال قوی از سومین میلیونیم قبل از میلاد مسیح مرسوم بوده است .

مردمان ازمنه باستان چنین‌می‌پنداشتند که‌قهرمانان و سلاطین سوار برگرده پرندگان عظیم ، از زمین به کائنات‌در سفرورفت و آمدند و در افسانه های اساطیری تقریبا کلیه ملت ها ، به‌گراتی برمی‌خوریم ، که خدایان و خدایچه ها شخصیت های مافوق را بوسیله عقاب به مناطق ممنوع الورود می - فرستادند و توسط آنها مقاصدشان را عملی می - ساختند .

«دنباله‌دارد»

عبور از پنج قاره

قایق برنده !

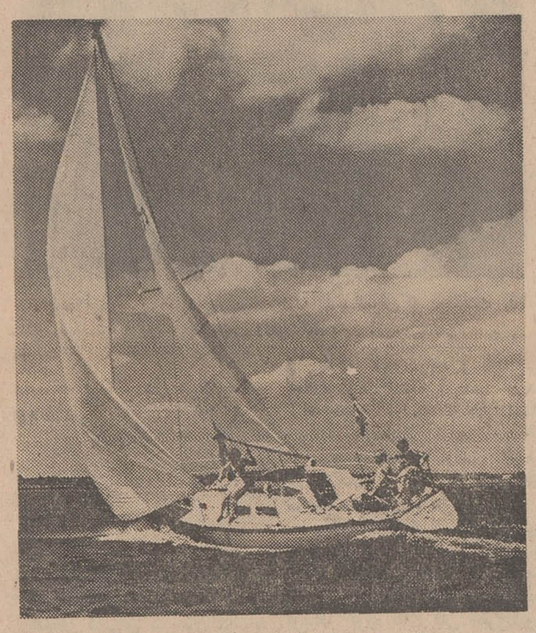

این قایق ۹ متری که مخصوص مسابقات قایقرانی است توسط یکی از شرکتهای قایق سازی انگلستان ساخته شده در نخستین مسابقه توانست مقام اول را کسب کند و قایقرانی که بر آن سوار بود مدال طلا گرفت و مطلعان پیش‌بینی میکنند که این موفقیت همچنان ادامه یابد .

سرویس اطلاعاتی بریتانیا

صابون را بجای اورانیوم خرید

«استفانو» کارمند باز - نشسته ایتالیائی که در شهر کوچکی‌نزدیکی‌میلان زندگی میکند اکنون به آسانی اورانیوم رااز یك قطعه‌صابون تشخیص میدهد .. ولی او برای فرا گرفتن این درس فیزیك مبلغی در حدود دو میلیون لیر ایتالیائی‌پرداخته است .

آقای «استفانو» که ٦٦سال دارد روز سه شنبه هنگامی که در یکی‌از خیابان‌های‌شهر گردش میکرد بیك مرد‌بسیار موقر و خوش لباس برخورد کرد . مرد ناشناس پس از کمی شك‌و تردید به‌استفانو نزدیك شده و میگوید : مشکلی برای من پیش آمده است که امیدوارم شمابتوانید آنرا حل کنید. حقیقت این است که میخواهم یك قطعه اورانیوم به دو میلیون لیر بخرم ولی متاسفانه پول کافی ندارم و اطمینان دارم که ارزش آن بیش از ده میلیون لیر است .

استفانو پیش خود میگوید معامله بدی نیست چرا من اینکار را نکنم . پس از آن به مرد ناشناس میگوید فعلا پول همراه ندارم ولی از کجا بدانم که واقعا چیزی که میخرم اورانیوم است . دراین هنگام‌یك نفردیگر واردصحنه میشود و خود را بعنوان کارشناس معرفی می کند.این مرد استفانوی نگون‌بخت را نزد فروشنده اورانیوم هدایت میکند .

در این هنگام‌مرد شیادیك گاو صندوقی را باز میکندواز داخل آن جعبه کوچکی‌خارج میکند و در برابر مشتری ها قرار میدهد .

«کارشناس» نگاهی به داخل جعبه می اندازدوبالحن جدی میگوید تردید نیست خود اورانیوم است . استفانو که پیش خود حساب میکرد با خرید این اورانیوم درحدود هشت میلیون لیره استفاده خواهد کرد با عجله به بانك میرود و تمام اندوخته خود را میگیرد و دو میلیون لیر در اختیار سه مرد میگذارد و جعبه اورانیوم را گرفته با خود بخانه می‌آورد .

وقتی که در اتاق جعبه را باز میکند و بدقت محتوی‌آن را مورد بررسی قرار میدهد ناگهان چشمش سیاهی‌میرود. بله او اشتباه نکرده بود . سه شیاد ایتالیائی بجای اورانیوم یك قالب صابون به او تحویل داده بودند .

جستجوی مامورین پلیس هنوز برای دستگیر کردن شیادان به نتیجه نرسیده است .

اورور

دنیای افسانه‌ای قرن بیست‌ویکم

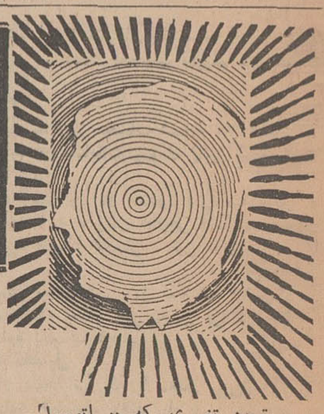

مهمترین تغییری که در اتومبیل های آینده صورت خواهد گرفت آن است که آنها بدون راننده حرکت خواهند کرد. در حقیقت روزی خواهد رسید که اتومبیل رانی در جاده های عمومی جرم محسوب خواهد شد با آنکه نمی توان پیش‌بینی کرد که توسعه‌یك سیستم اتومبیل رانی خود کار چه مدت وقت‌لازم داردولی وجودموانع برقی - علائم راهنمائی الکترونی و رادارهائی که موانع را تشخیص میدهند ممکن است قدم‌های اولیه در این راه باشدچنین سیستمی‌البته بسیار گران قیمت خواهد بود ولی ازنظر جلوگیری ازتلفات‌و حوادث

-۷-

نوشته: کلارك - نویسنده مشهور آمریکائی
ترجمه : دکترحصیبی

اتومبیل رانی و بمنظور صرفه‌جوئی در وقت از اتومبیل های فعلی ارزان‌تر خواهد بود . در آینده شما خواهید توانست که‌با گرفتن یك نمره یابا دستور شفاهی مقصد خودرا به‌اتومبیل بگوئید تااتومبیل شما را از کوتاه ترین راه ممکن به‌آنجا برساند چون در این‌سیستم اتومبیل‌ها بوسیله یك دستگاه مرکزی از وضع راه و میزان رفت وآمددرهر قسمت‌از آن‌راه‌هااطلاع حاصل کرده و باین ترتیب در کمترین مدت و از کوتاهترین‌راه بمقصد میرسند در این نوع‌سیستم مساله پارك کردن بکلی حل می شود وقتی اتومبیل‌شما رابادارده‌تان میرسانند شما میتوانید به‌آن فرمان دهید که ار شهر خارج شده و بعد از اتمام کار در یك ساعت مقرر برای اینکه شما را بمنزل ببرد بملاقات شما بیاید . این‌فقط یکی از فواید بیشمار ماشین‌بدون راننده است.

بعضی مردمی که من میشناسم ازرانندگی‌لذت میبرند این‌اشخاص میتوانند در آینده نیز از این‌لذت برخوردار شوند بشرط آنکه این کار را در جاده های عمومی‌نکنند نویسنده این سطور از وسیله نقلیه‌ای که انسان نتواند در حال سواری بمطالعه ادامه دهدخوشش نمیاید و در حال حاضر اتومبیل مالك راننده است نه بالعکس ...

انقلابی‌ترین و در حقیقت از نقطه نظر پدران ما باور نکردنی ترین واقعه در تاریخ حمل و نقل هوانوردی است . بزودی تمام‌سفر ها بین نقاطی که بیش از ۳۰۰ کیلومتر با یکدیگر فاصله دارند با هواپیما انجام خواهد گرفت . راه آهن این نکته رابخوبی درك کرده است و باین جهت سعی‌آن بیشتر متوجه حمل باراست که‌هم پرمنفعت تر و هم بیدردسرتر از مسافر است. چون جعبه‌ها بندرت در حال شتاب میباشند از کمی‌جا شکایت نکرده واز سردی هوای داخل ترن اوقاتشان تلخ نمیشود. داستان راه‌آهن که در حدود یك قرن و نیم‌به‌بشر خدمت کرده‌است به‌فصل‌نهائی رسیده وقتی‌کارخانه های صنعتی از صورت تمرکزفعلی خارج شوند و ذغال سنك جای‌خود را به انرژی اتم دهد. و کارخانه‌ها در حوالی منابع مواد خام ساخته شود و احتیاجی باینکه مواد خام رااز نقاط دوردست‌حمل شودنباشد راه آهن بکلی از استفاده خواهد افتاد.

قرن ما شاهد دو انقلاب بزرك در وسائل نقلیه بوده است و هریك از این دو انقلاب جامعه انسانی را تغییر داده است .

اتومبیل و هواپیما دنیائی خلق کرده‌اند که بشر قرن ۱۹ درخواب‌هم نمیتوانست ببیند . در حال حاضر هردو این وسائل نقلیه با حریف تازه‌ای که هنوز اسم واضحی ندارد مواجه شده‌اند . این حریف تازه ممکن است یکروز دنیای ما رابهمان اندازه ناشناختنی کند که دنیای ما با اتورولت‌ها و فرودگاه‌های عظیمش برای بشر قرن ۱۹ نا آشنا است . این انقلاب سوم در وسائل‌نقلیه‌ممکن است حتی باعث از بین رفتن چرخ بشود .

در بسیاری از کشورها- آمریکا- انگلستان - روسیه - فرانسه و بدون تردید بسیاری جاهای دیگرمهندسین مشغول تکمیل وسیله نقلیه‌ای‌هستند که بتواند در هواشناور باشد . چندین نمونه از این وسائل مثل « ایرکار » و هاورکرافت بمعرض تماشای عمومی قرار داده شده‌اند ومدل های جدیدتر آنها برای فروش به بازار آمده است ، عمل‌این دستگاهها بر اساس (اثر زمین) است و باین جهت‌آنهارا(جی‌ای‌م) می نامند . این ماشینها ظاهرا شبیه هلیکوپتر هستند چون جریان هوا است که آنها را بالاتر از سطح‌زمین نگاهمیدارد ولی اصول ساختمان‌آنها با هلیکوپتر فرق دارد . اگر شما بااینکه فقط چند سانتیمتر بالاتر از سطح زمین حرکت کنیدراضی‌باشید، با انرژی که برای پرواز یك هلیکوپتر لازم است میتوانید مقدار بیشتری بارحمل کنید. آزمایش‌زیر مساله را روشنتر خواهد کرد .

برج آب مرتفع

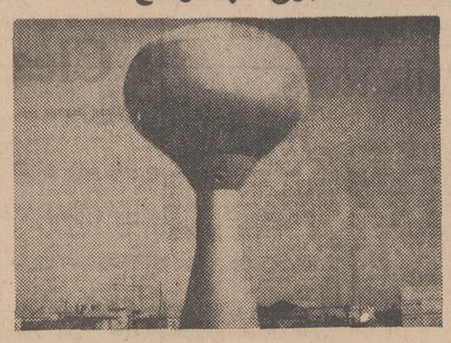

این یکی از بلندترین و حجیم‌ترین منابع‌آب‌است که یکی از شرکت های انگلیسی ساخته و در «ابورهابی» کار گذاشته شده است . این برج‌آب ۱۰۶ فوت طول دارد و توسط «تامپسون - هورسلی دیویژن»ساخته شده است .

سوئد سوخت اتمی صادر می‌کند

شرکت نیمه دولتی سوئدی «آسه-آتم» مبلغ۲۵ میلیون‌کرون(۲۰۰۰،۰۰۰ریال) برای کارخانه‌جدیدی جهت تهیه مواد سوختی ازاتم وساخت اجزاء راکتور های مخصوصی سرمایه گذاری کرده است که در نیمه سال ۱۹۷۱ شروع بکار خواهد کرد .

در استکهلم ویك شهر دیگر سوئد سوخت‌هسته‌ای میسازند وجعبه‌های مخصوص وذغال کنترل وسایر اجزاء مخصوص آن درجای دیگر تهیه میشود. بنابا‌ظهار مدیر شرکت مزبور توسعه این کارخانه ظرفیت تولید آن را چندین برابر افزایش خواهد داد. این سوخت اتمی به آلمان غربی وسوئیس نیز صادر میشود .

اطلاعات ۱۳۰۴
صفحه ۷
چهارشنبه ۱۷ امرداد ماه
شماره ۱۳۲۵۵

دیدار دو جانبه تیمهای ملی دوومیدانی شوروی و آمریکا

تیم‌های ملی دوومیدانی زنان و مردان شوروی ۱۷۳-۲۰۰ امریکا را مغلوب کردند!

طول این دوره از دیدار دوستانه این دو تیم ، تنها یك رکورد تازه ملی برای آمریکا بدست آمد !

تیم دوومیدانی مردان شوروی پس از چهار سال باردیگر تیم مردان آمریکا را مغلوب کرد

● **لنینگراد- شوروی**

تیم ملی دوومیدانی امریکا که برای انجام مسابقات سالیانه‌خود با تیم های اروپائی هفته قبل به اروپا سفر کرده بود، پس‌از دیدار با تیم های ملی دوو میدانی کشور های فرانسه ، انگلستان و آلمان و پیروزی مطلق بر آنها، این هفته در دوشهر مسکو و لنینگراد درشوروی، بانزدیکترین تیم رقیب خود ، تیم ملی دو و میدانی مردان و زنان شوروی ، مسابقه داد و شوروی ها درمجموع با امتیاز (۱۷۳-۲۰۰) تیم مردان و زنان‌دوومیدانی امریکا رامغلوب کردند . این شکست نخستین ناکامی تیم ۴۸ نفره دوومیدانی امریکا در این «تور» اروپائی‌بود.

باوجودی که پیروزی زنان شوروی در مسکو ، هیجان‌بسیاری درمحافل‌ورزش شوروی‌برانگیخت، لیکن نبرد اصلی در استادیوم‌لنین شهر لنینگراد جریان داشت . در پایان نخستین روز نبرد مردان شوروی و امریکا ، شوروی ها با برتری بسیار اندکی و بانتیجه (۵۲-۵۵) امریکائیها را پشت‌سر گذاردند و مسابقات روز دوم با حضور سی هزار تماشاگر روسی هرچه بیشتر رو به پایان میرفت ، هیجان و رقابت فراوانتری در بین تماشاگران و قهرمانان هردو تیم بوجود می‌آورد .

* **تکرار پیروزی بعد از چهارسال**

وسرانجام شوروی‌ها پس‌ازچهار سال که از پیروزی (۱۱۲-۱۱۸) آنها برتیم امریکا در شهر کیف می‌گذشت ، یکبار دیگر تیم قدرتمند دو و میدانی امریکا را پشت‌سر گذاردند . در حالی که نتیجه امتیازات این دو تیم(۱۱۴-۱۲۲) بود .

این پیروزی دوگانه تیم های ملی دوو میدانی مردان و زنان شوروی که در برابر امریکائیها بدست آمد ، نزدیکترین نشانه آمادگی آنها در آستانه شرکت در مسابقات دوومیدانی قهرمانی اروپا است که روز های اول و دوم ماه اوت برابر با یازده و دوازدهم مرداد درشهر زوریخ‌سویس انجام خواهد شد .

در طول مسابقاتی که در این دوره دیدار دوجانبه تیم های‌ملی دوومیدانی شوروی و امریکا در لنینگراد و مسکو انجام شد ، رکورد تازه‌ای که درسطح جهانی باشد بدست نیامد ، جز اینکه‌تیم زنان امریکا در مسابقه دو چهاردر صد متر امدادی موفق شد ، حد نصاب تازه‌ای برای امریکا با زمان سه دقیقه و ۳۳٫۶ ثانیه به دست آورد .

نتایج دومین روز مسابقات در هر دو رشته بانوان و آقایان از این قرار است .

*** مردان**

۲۰۰ متر : ۱- ترنر ازامریکا بازمان ۲۰٫۸ ثانیه ۲- واکان از امریکا با زمان ۲۰٫۹ ثانیه ۳ - ماسلاکوف از شوروی با زمان ۲۰٫۹ ثانیه .

۱۵۰۰ متر : ۱- ژلوبوفسکی از شوروی با زمان ۳ دقیقه‌و ۴۰٫۵ ثانیه ۲- وان‌دیك از امریکا با زمان ۳ دقیقه و ۴۱٫۴ ثانیه .

۱۵۰۰ متر : ۱ - ژلوبوفسکی از شوروی با زمان ۱۳ دقیقه و ۴۱٫۸ ثانیه ۲- پرفونتین‌ازامریکا با زمان ۱۳ دقیقه‌و ۴۹٫۴ ثانیه .

۴۰۰ متر با مانع : ۱- مان از امریکا بازمان ۴۹٫۹ ثانیه ۲- وتین از امریکا با زمان ۵۰٫۷ ثانیه ۳- کازاکف از شوروی با زمان ۵۱٫۶ ثانیه .

۳۰۰۰ متر مانع : ۱- دودین‌از شوروی با زمان ۸ دقیقه‌و ۳۵٫۴ ثانیه ۲- بیت ازشوروی با زمان ۸ دقیقه و ۳۶ ثانیه ۳- ایلی از امریکا بازمان ۸ دقیقه و ۳۷ ثانیه.

پرش ارتفاع : ۱- براون از امریکا با حدنصاب ۲٫۱۴ متر ۲- گاوریلف از شوروی با حدنصاب ۲٫۱۱ متر .

پرش طول : ۱- مور ازامریکا باحدنصاب ۷٫۹۶ متر ۲-ترآوانسیان از شوروی باحدنصاب ۷٫۹۲ متر.

پرش با نیزه : ۱- بلزنتسوف از شوروی با حدنصاب ۵٫۱۵ متر ۲- هگلا از امریکا باحدنصاب ۵ متر .

پرتاب دیسك : ۱- لیاخوف از شوروی باحدنصاب ۶۰٫۲۶ متر ۲- درشر از امریکا با حدنصاب ۵۹٫۲۸ متر .

پرتاب نیزه : ۱- اسکیز از امریکا باحدنصاب ۸۳٫۱۲ متر ۲- فلدمانیس از شوروی با حدنصاب ۸۱٫۸۲ متر .

۴×۴۰۰ متر تیمی : ۱-امریکا با زمان ۳دقیقه‌و ۴٫۶ ثانیه ۲ - شوروی بازمان۳ دقیقه‌و ۷٫۸ثانیه.

دهگانه : ۱-آویلوف ازشوروی با ۷۶۸۵ امتیاز ۲- چرباتیك از شوروی با۷۶۱۳امتیاز ۳-وارکنتین از امریکا با ۷۴۲۵ امتیاز .

بانوان

۲۰۰ متر : ۱- لانك ازامریکا با زمان۲۳٫۵ثانیه ۲- پس‌فامیلیانا از شوروی با زمان ۲۳٫۸ ثانیه .

۴×۱۰۰ متر تیمی : ۱ - امریکا با زمان ۳ دقیقه‌و ۳۳٫۶ ثانیه ۲- شوروی با زمان ۳دقیقه بازمان ۲ دقیقه و ۲٫۵ ثانیه ۲- سابایت از شوروی‌با زمان ۲دقیقه و ۹٫۵ ثانیه .

۱۰۰ متر بامانع : ۱- جانسون از امریکا با زمان ۱۳٫۵ ثانیه۲- آندراشووا از شوروی با زمان ۱۳٫۸ ثانیه .

پرش طول: ۱- وایت ازامریکا باحدنصاب ۶٫۱۵ متر ۲-کروسیتر از شوروی با حدنصاب ۶٫۱۵ متر.

پرتاب وزنه : ۱- چیچووا از شوروی با۱۷٫۱۹متر ۲- کوراپلاوا از شوروی با ۱۷٫۸۲ متر ۳ - سیدلر از امریکا با ۱۴٫۲۳ متر.

۴×۱۰۰ متر تیمی : ۱ - امریکا با زمان ۳ دقیقه‌و ۳۳٫۶ ثانیه ۲- شوروی با زمان ۳دقیقه و ۳۵٫۲ ثانیه .

۸۰۰ متر : ۱- توسن ازامریکا با ۲ثانیه .

ورزش

پرواز بر بام شهر !

پاریس (فرانسه)- این فرانسوا تراکانلی قهرمان نوزده ساله پرش با نیزه تیم ملی دو ومیدانی فرانسه است که در مسابقات انتخابی تیم ملی‌فرانسه برای‌دیدار های جام ازوپااز مانع ۴۰ر۵متری عبور میکند .رکورد گذشته‌فرانسه ۵٫۳۷ متر بود که باین ترتیب فرانسوا تراکانلی موفق شد سه سانتیمتر رکورد ملی کشور خودرا جابجا کند . هنر عکاس در تهیه این‌عکس چنان می‌نماید که‌قهرمان نوزده ساله فرانسه بربام شهر پرواز میکند !

آگهی فقدان تصدیق ثبت علامت

دفتر حقوقی ر.آقابابیان و همکاران و کیل شرکت *TALONING* مقیم امریکا صاحب علامت ثبت شده بشماره ۵۹۵۶ ضمن اعلام فقدان تصدیق تجدید ثبت علامت مزبور تقاضای صدور المثنی آنرا نموده است . مراتب در سه نوبت هر نوبت به فاصله‌ده روز در یکی از روزنامه های کثیر الانتشار برای اطلاع عموم‌آگهی میشود معترضین می توانندتاده روزپس از انتشار آخرین‌آگهی اعتراض خود را تسلیم دارند .

نوبت اول ۴۹ر۱۸ نوبت دوم۴۹ر۲۸ نوبت سوم ۴۹ر۷ر۵

رئیس اداره ثبت شرکت هاو مالکیت صنعتی

ا-۲۸۳۹۴

تیم ملی دوومیدانی رومانی انتخاب شد

* بخارست (رومانی)- فدراسیون دوومیدانی رومانی اعضاء تیم ملی دوومیدانی این کشور را که درمسابقات دوومیدانی قهرمانی اروپا در زوریخ واقع درسویس شرکت خواهند کرد، اعلام نمود. این مسابقات از روز دوم ماه اوت برابر با یازدهم مرداد آغاز خواهد شد .

۱۰۰ متر و ۲۰۰ متر- زام‌فیرسکو با رکورد های ۱۰٫۴ ثانیه در۱۰۰ متر و۲۱٫۲ ثانیه در دویست متر .

۴۰۰- متر پوپو بارکورد ۴۷٫۵ ثانیه

۸۰۰ متر- اونگورنو با رکورد ۱ دقیقه و۴۸٫۴ثانیه

۱۵۰۰ متر- پوپان بارکورد ۳دقیقه و۴۴٫۸ ثانیه

۵۰۰۰ متر- شیبل بارکورد ۱۴ دقیقه و۳۷٫۴ ثانیه

۱۰ هزار متر- موستاتا با رکورد ۲۹دقیقه و۵۱٫۲ ثانیه

۱۱۰ متر بامانع - پرتا بارکورد ۱۳٫۹ ثانیه

۴۰۰ متر بامانع- راتوی بارکورد ۵۱٫۵ ثانیه

۳۰۰۰ متر بامانع- سفان با رکورد ۸ دقیقه و ۵۱٫۸ ثانیه

پرش طول- ساروکان بارکورد ۷متر و ۸۲سانتیمتر

پرش سه گام - کوربو با رکورد ۱۶٫۷۶ متر

پرش ارتفاع- یوآن بارکورد ۲٫۱۵ متر

پرش بانیزه- پیستالو با رکورد ۵٫۰۵ متر

پرتاب وزنه - گاگئا با رکورد ۱۷٫۲۵ متر

پرتاب دیسك- ناگی بارکورد ۵۴٫۸۲ متر

پرتاب نیزه - ژیلا گیا با رکورد ۷۴٫۷۴ متر

پرتاب چکش- کوستاش بارکورد ۶۲٫۸۶ متر

افتتاح دومین مسابقه تنیس پرفیسونل درایران

درپیشگاه مبارك شاهنشاه آریامهر وعلیاحضرت فرح پهلوی شهبانوی محبوب ایران

Tehran Journal
تهران جورنال
باهمکاری هواپیمائی ملی ایران(هما)

تونی راش - تام اوکر - نیکی پیلیك
مارك کاکس اون دیویدسن گراهام استیل ول
قهرمانان جهانی تنیس
در
باشگاه ورزشی شاهنشاهی
برای ربودن
۱۲۰۰۰ دلار جایزه مسابقات
بازیهای درخشان و هیجان انگیزی بدوستداران تنیس ارائه می کنند
دومین مسابقه تنیس پرفیسونل درایران
از تاریخ ۲۸ مرداد تا اول شهریور ماه ۴۹

جایزه اول ۳۵۰۰ دلار ازشرکت سیترون ایران (ژیان)

باشگاه ورزشی شاهنشاهی-هتل هیلتون-هتل ونك
محل فروش بلیط : فروشگاه ورزشی تاج - باشگاه فرانسه - فروشگاه نوظهور
دفتر آبونمان تهران جورنال تلفن‌های ۳۱۱۲۱۷ و ۳۱۱۲۱۸

سمینار بررسی توسعه کشت دانه‌های روغنی

امروز کار خود را آغاز کرد

بقیه از صفحه اول

کاهش تولید دانه های‌روغنی در جهان و لزوم توسعه‌سریع کشت این محصولات برای تامین‌احتیاجات‌کشورموضوع مورد بحث سمینار میباشد

پس از اعلام برنامه و خیرمقدم آقای مهندس خدیوی مدیر عامل شرکت سهامی توسعه کشت‌دانه های روغنی جلسه سمینار را بنام نامی‌شاهنشاه‌آریامهر افتتاح‌نمودند.

آقای مهندس خدیوی در ابتدا در مورداافزایش‌سریع مصرف‌روغن در دنیا وعدم تطبیق این افزایش‌با افزایش تولید و ذکر نتایج جالب کنفرانس‌بین‌المللی آفتابگردان‌که اخیرا در کشور آمریکا تشکیل شده بود و خبر آن چندی قبل در همین روزنامه درج گردیده‌بودیك آماری از مقدار روغن های نباتی که ممالك تولید کننده بکشورهای دیگر درسال۱۹۶۹ صادر کرده‌اند بشرح زیرباطلاع سمینارررسانیدند:

روغن سویا
۲٫۰۹۴٫۰۰۰ تن
روغن آفتابگردان
۸۷۰٫۰۰۰ تن
روغن بادام زمینی
۸۷۹٫۰۰۰ تن
روغن گلزا
۴۱۲٫۰۰۰ تن
روغن زیتون
۲۱۲٫۰۰۰ تن
جمع
۴٫۱۱۳٫۰۰۰ تن

البته در این آمار روغن های گیاهی دیگر مثل روغن پالن روغن نارگیل که صادرات عمده دارد‌چون از نظر کشور ما حائز اهمیت‌نیست ذکر نشده است .

سپس در مورد اجرای برنامه توسعه کشت سال ۱۳۴۹ دانه های روغنی بیاناتی باین شرح ایراد نمودند :

در سمینار سال گذشته از جمع سطح شصت‌هزار هکتار موردقرار- داد حدود ۴۶٫۲۳۵ هکتار سطح سبز بدست آمد و جمع مقدار محصولی که خریداری و تحویل کارخانجات گردید‌معادل ۳۱٫۶۲۰ تن بود که با احتساب مقادیری که از پیمانکاران وزارت کشاورزی خریداری گردید‌جمعا۳۲٫۴۴۳ تن محصول خریداری و تحویل گردید از این مقدار حدود ۳۱۷۰ تن‌سویا و۲۱۱ تن‌گلزنك وبقیه‌آفتابگردان بود شرکت توانست در اجرای تعهدی که در سال گذشته‌درمقابل دولت به عمل آورده بود برنامه‌خود را به نحو احسن انجام دهد. ولی در مورد اجرای برنامه سال ۱۳۴۹ پیش بینی برنامه درسطح ۹۰٫۰۰۰ هکتار ازطرف شرکت اعلام‌گردید ومقدمات اجرای آن از اواخرپائیز سال گذشته با تهیه بذر و کود مورد احتیاج شروع شد ولی‌موقعی که تقاضای رسیده بررسی گردید خیلی بیشتر ازحدانتظار بودبطوری که سطح قرارداد پیش بینی نبود هزار هکتار امروزبه ۱۵۳٫۹۷۱ هکتار رسیده است.چون پیش‌بینی چنین افزایشی نمی رفت در تامین بذر مورد احتیاج شرکت مواجه‌با مشکلاتی گردید که خوشبختانه‌با دریافت‌مقداری‌بذرازوزارت‌کشاورزی وانتخاب بذر مناسب ازمحصول‌خود توانست برای این سطح کشت معادل ۱٫۶۶۸٫۲۹۱ کیلو بذر توزیع نماید .

با توجه به آخرین آماری که از نمایندگی ها رسیده است‌وضع سطح مورد قرارداد و سطح سبز محصولی که تا این تاریخ گزارش شده است بشرح زیر است :

	سطح مورد قرارداد به هکتار	مقدار بذر توزیعی به کیلو	سطح سبز بازدید به هکتار
آفتابگردان	۱۴۵٫۸۹۶	۱٫۳۵۱٫۶۳۱	-
سویا	۶٫۸۰۶	۲۷۰٫۵۰۰	-
گلزنك	۱٫۲۶۹	۴۶٫۸۸۵	-
	۱۵۳٫۹۷۱	۱٫۶۶۸٫۲۹۱	۱۱۰٫۰۰۰

در مورد مقدار کود توزیعی‌باید متاسفانه باطلاع برساند‌که مصرف کود درزراعت‌دانه های روغنی‌خیلی کم است باتمام تلاشی که میشود پیمانکاران شرکت‌بدلیل عدم‌اطلاع از اثرات کود شیمیائی در زراعت دانه های روغنی از آن استفاده‌نمی کنند .

در این مورد علاوه بر اینکه موضوع آزمایشات کود شیمیائی‌در تمام نقاط باید انجام شود یك‌سری اقدامات ترویجی ضرورت خواهد داشت . اینجانب ضمن تشکر از اقداماتی که موسسه خاکشناسی و حاصلخیزی خاك در زمینه‌بررسی های مصرف کودشیمیائی درزراعت دانه های روغنی می نماید امیدوار است که با کمك موسسه مزبورو سازمان ترویج کشاورزی رغبت کشتکاران دانه های روغنی به مصرف کود شیمیائی بیشتر گردد تا از این راه کمك موثری به بالا رفتن مقدار محصول‌در واحدسطح بشود .

اقدامات ترویجی

درسال جاری با شدت بیشتری دنبال شده است . مامورین فنی شرکت که در وضع فعلی تعداد آنها به ۱۵۷ نفر رسیده است با بازرسان و کمك بازرسان کشت در کلاسهای تعلیماتی‌که دراستان سال گذشته تشکیل شده بود اطلاعات کافی در این زمینه کسب نموده و امسال با طرز بهتری‌عمل کردند .علاوه‌براین اقدامات‌وسیعی در سطح استان ها و شهرستان‌ها با تشکیل هفته های ترویجی دانه های روغنی به مورد اجرا گذارده شد . کشتکاران از بهترین‌مزارع کشتکاران دیگر بازدید کردند مسائل و مشکلات در جلسات سخنرانی و در مزرعه باآنها‌بحث شده است. این جلسات فوق‌العاده موثر واقع‌شد. علاوه بر این که به بهترین کشتکار درسطح کوچك بزرك و متوسط جوائزی داده شدو تعداد زارعین و کشاورزانی که از بابت محصول سال گذشته موفق به دریافت جوائز شده‌اند .سی‌نفر می باشند که در بین اینهاشرکت سهامی زراعی فرح واقع‌در سنندج نیز می باشد .

تحقیقات دانه‌های روغنی

در سال گذشته تحقیقات در زمینه دانه‌های روغنی با طرزخیلی بهتر و در وسعت بیشتری با همکاری موسسات وزارت کشاورزی ،دانشکده‌های کشاورزی و موسسات دولتی انجام گرفت نتایج این تحقیقات در سمیناری که در دیماه ۱۳۴۸ بنابدعوت‌ریاست محترم دانشگاه پهلوی در دانشکده کشاورزی دانشگاه‌مزبور طی ۳۱ گزارش که از طرف کارشناسان مربوطه به سمینار ارائه شد مورد بررسی قرار گرفت وخلاصه گزارشات در یك کتابی وسیله دانشکده کشاورزی‌پلی کپی و منتشر و در اختیار کارشناسان سازمانهائی که در سمینارشرکت نموده بودند گذارده شد .

اقدامات و توجهات مخصوص وزارت کشاورزی در باره ایجاد مرکز تحقیقات دانه‌های روغنی باعث کمال تشکر و امتنان است با کارشناسان مربوطه این مرکز و موسسه اصلاح و تهیه نهال و بذر همکاری بنحو موثر ادامه دارد و امیدوار است نتایج‌تحقیقات سال جاری که گزارشات آن در دانشکده کشاورزی دانشگاه‌تبریز در دیماه مطرح خواهد شد بتواند قسمت بیشتری از مسائل موجود کشت و توسعه کشاورزان را بنفع کشاورزانیکه باین‌امراشتغال دارند برطرف سازد چون موضوع تهیه بذر هیبرید آفتابگردان که در سنوات اخیر در بعضی از کشورها تهیه شده است در مورد افزایش محصول و مقدار روغن خیلی موثر می‌باشد . از جناب آقای وزیر کشاورزی تقاضا شده است که دستور فرمایند موسسه اصلاح و تهیه نهال و بذر و کارشناسان طرح تحقیقات دانه های روغنی با استفاده ازطریقه‌ای که در سایر کشورها بکار برده می‌شود نسبت به تهیه ارقام‌هیبرید آفتابگردان اقدام فرمایند .

موضوع پرداخت مساعده و خرید محصول

درسال گذشته با استفاده از اعتباراتیکه صاحبان سهام شرکت در اختیار گذاشت توانست در موعد خود نسبت به‌پرداخت‌مساعده به کشتکاران و خرید کلیه‌محصول تولیدی پیمانکاران شرکت و وزارت کشاورزی‌رابموقع‌انجام‌دهد.

برای اجرای برنامه سال ۱۳۴۹ نظر باینکه وسعت برنامه بطور بی‌سابقه‌ای افزایش پیدانمودتامین اعتبارات پرداخت مساعده برای صاحبان کارخانجات روغن نباتی مشکل بود . برحسب تقاضای‌این شرکت صندوق توسعه کشاورزی ایران با بررسی برنامه‌هائی که شرکت در دست اجرا داشت با حسن قبول درخواستها را تلقی نمودند و ۲۴۰ میلیون ریال وام برای پرداخت مساعده‌ها تضمین صاحبان کارخانجات روغن نباتی بشرکت اعطاء گردید که‌تسهیلات قابل ملاحظه‌ای در وضع‌اعتباراتی شرکت ایجاد نمود . ضمن عرض تشکر از توجه و حسن نیت‌ریاست کل محترم صندوق توسعه کشاورزی ایران و کارشناسان صندوق مزبورامیدوار است‌باتوجه به‌بررسیهائی که کارشناسان صندوق از طرز پرداخت مساعده‌در نمایندگیها بعمل می‌آورند و با اطمینان اینکه چنین اعتبار وام صرفا در راه توسعه کشت دانه های روغنی بمصرف می‌رسد و با تضمین خرید محصول بر گشت اعتبارات اختصاص باین طرح از اغلب طرحهائی که در دست‌اقدام است بهتر و مطمئن‌تر انجام‌خواهد گرفت برای برنامه‌های سال‌آینده و سالهای بعد اعتبارات بیشتری بتوانیم از طریق صندوق مزبور جهت اجرای برنامه‌های آینده دریافت داریم .

طرز پیشرفت برنامه توسعه کشت دانه‌های روغنی در جهتی جلو میرود که مانع از سایر زراعتها نیست . در مناطق شمالی کشور بخصوص مازندران‌و گرگان که در وضع فعلی حدود ۵۰درصد سطح کشت شده مادر آن‌مناطق است زراعت آفتابگردان درقسمت عمده بصورت یك زراعت‌دیم‌انجام می‌شود که در سایر مناطق نیز بیشتر اراضی آزاد و یا جانشین زراعتهائی می‌شود که بدلیل دور بودن به محل مصرف و عدم‌امکان نگاهداری محصول آنها برای زارعین کشت چنین محصولاتی مقرون بصرفه نیست .

در این سمینار ضمن این که بمسائل مربوط به اجرای برنامه سال جاری از نظر برداشت‌وخرید محصول و تحویل آن‌بکارخانجات بررسی شده و تصمیم لازم اتخاذ خواهد گردید از نظر پی‌ریزی برنامه سال ۱۳۵۰ نیز بحث و نظرات روسای نمایندگیها برای اجرای برنامه سال آینده مورد مطالعه قرار خواهد گرفت . که با توجه به آن نسبت به تهیه وسایل اجرای برنامه اقدام‌گردد.

امیدوارم در جلسات سمینار که امسال قدری از سال گذشته کوتاهتر خواهد بود نسبت به‌کلیه مسائلی که طرح خواهد شد تصمیم لازم اتخاذ گردد و شرکت امیدوار است با الهام از منویات عالیه شاهنشاه آریامهر و باتوجه مخصوص دولت‌جنابان‌آقایان‌وزرا، اعضاء محترم شورایعالی هم‌آهنگی دانه‌های روغنی و کمیته اجرائی آن درانجام واجرای برنامه‌توسعه کشت و افزایش تولید دانه‌های روغنی توفیق کامل حاصل و حتی زودتر از تاریخی که برای‌رسیدن به‌هدف بی‌نیاز ساختن کشور از روغن خام وارداتی معین شده‌است به‌چنین هدف بزرك برسیم و در پیشگاه ملت و شاهنشاه آریامهر سربلند و مفتخر باشیم .

شاگرد اول

فریده نجفی

شاگرد اول کلاس ششم ادبی دبیرستان رضاشاه‌کبیر با معدل ۱۹٫۰۶

ریش تراش براون سیکستانت را در فروشگاه ما امتحان کنید

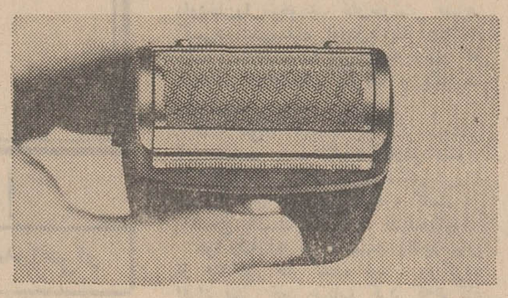

بابودن ریش تراش براون دیگر استفاده ازوسایل قدیمی اصلاح صورت مصلحت نیست. براون را امتحان‌کنید تا برشما نیز ثابت شودکه براون راحت‌تر و سریعتر و نرمتر از تیغ و هر ریش تراش دیگر اصلاح می‌کند.

۱- فروشگاه صداقتی
بازار - دالان‌اول - تیمچه حاجب‌الدوله

۲- فروشگاه حمید خیابان آذربایجان - میدان رشدیه

سوسیته ناسیونال دیترول داکتین مقیم پاریس درفرانسه

صاحب اختراع راجع به «طریقه برای دفع گوگرد از گازهای صنعتی» که‌در ایران تحت شماره ۵۴۸۹ به ثبت رسیده است اجازه بهره‌برداری از اختراع مزبور را باشخاص ذینفع عرضه مینماید . برای کسب اطلاع بیشتر بدفتر حقوقی ر . آقابابیان و همکاران خیابان شاه کوچه نوبهار شماره ۱۸ مراجعه شود .

آ-۲۸۵۹۰

تجدیدآگهی مزایده شماره ۳۳

نیروی هوائی شاهنشاهی ۱۳۰ قلم وسایل فرسوده موجود در محوطه آمادگاه هوائی (خیابان فرح‌آباد) را از طریق مزایده کتبی بفروش میرساند .

علاقمندان میتوانند با مراجعه بستاد فرماندهی نیروی هوائی و دریافت برك مشخصات و شرائط معامله و بازدیدازوسایل مذکور پیشنهادات خودرا برطبق مفاد مندرجه در برك شرائط معامله تنظیم نموده و تاساعت ۱۴ روز شنبه ۴۹ر۵ر۲۴ بدفتر آجودانی ستاد فرماندهی نیروی هوائی تسلیم نمایند. م‌الف ۴۶۴۴

نیروی هوائی شاهنشاهی

۱-۲ آ-۲۸۳۳۲

طبق‌اختیارات حاصله‌درمجمع عمومی‌فوق‌العاده‌صاحبان‌سهام

شرکت سهامی کولاك‌ایرمك مورخ ۱۰ر۱ر۱۳۴۸ بدینوسیله باطلاع کلیه صاحبان سهام بی‌نام شرکت میرساند که برای تبدیل سهام خود از بی‌نام به بانام بدفتر شرکت مراجعه نمایند .

هیئت مدیره شرکت سهامی کولاك‌ایرمك

۱-۲ آ-۱۳۹۵۵

تعیین کرایه الاغ وقاطر مسافران امامزاده داود الاغدارها راعصبانی کرده است و بهمین جهت ازدیروز:

الاغدارهای امامزاده داود «قانون خودمانی» وضع کردند!

روی زمین دراز کشیده بود گفت : من ترجیح میدهم که فعلامسافرنگیرم، همینطور که می‌بینید خودم و الاغهایم استراحت کرده‌ایم !

وقتی علت را از اوپرسیدم، باناراحتی گفت : بمادستور داده‌اند مطابق نرخ‌فرمانداری الاغ و قاطر کرایه بدهیم، دیگر نیامده‌اند به‌بینندالاغ، آنهم الاغی که در یك روز فرسنگ‌ها راه میرود چقدر کاه و یونجه میخوردا‌چقدر خرج تعویض پالان و نعل‌و زنگوله آن در سال میشود! الاغدار چقدر باید سودببرد. حتی نگفته‌اند که آیامسافر ها میتوانند «دوترکه» سوار شوند یانه ! و جوانهائی‌که ۱۶ ، ۱۷ سال دارند وپدر و مادرهایشان آنها را«بچه» حساب میکنند باید کرایه بدهند یاندهند . و هزارچیز دیگر ... من و چند الاغدار دیگر قصد داریم خودمان قانونی درست کنیم و آنرابه فرمانداری بدهیم که لااقل باآن موافقت کند .

گفتم : این قانون‌چیست؟

گفت : داده‌ایم یکنفر باسواد آنرا بنویسد ، خلاصه‌اش اینست :

۱ـ روی الاغ بیشتر از یکنفر نباید سوار شود .

۲ـ از گذاشتن باربیشتر از ۵ کیلو روی الاغ یاقاطر شدیدا خودداری شود !

۳ـ اطفال بالاتر از ۱۲ سال باید کرایه بدهند .

۴ـ مال‌دارها از هرمسافر ۱۰ قران اضافه‌تر از نرخ فرمانداری بگیرند !

گفتم : این ۱۰ ریال اضافه برای چیست ؟ :

گفت : وقتی مسافر از فرحزاد بامامزاده میبریم ، از آنطرف بایدخالی‌برگردیم برای اینکه راه سرازیر است و مردم ترجیح میدهند پیاده به‌فرحزاد برگردند . این ده‌ریال بخاطر همین است !

* دبه درآورد !

سرگرم گفت‌وگو بامشهدی رجب بودم که صحنه یك نزاع در آنطرف میدان‌نظرم راجلب کرد ، بین‌یك‌الاغدار وچند مسافر مشاجرهٔ‌شدیدی درگرفته بود .

مسافرمیگفت : در امامزاده داود از الاغدار چند الاغ کرایه کردم و با او قرار گذاشتم که از بابت هر الاغ ۴۰ ریال کرایه‌بپردازم. چون در آنجا کسی الاغ نمیخواست قبول کرداماحالا به‌فرحزاد آمده‌ایم تابلو فرمانداری را نشانم میدهدو میگوید : نرخ هر الاغ ۷۰ ریال است و باید از بابت کرایه هر الاغ ۷۰ ریال بدهی ... !

کار مشاجره بتدریج بالا گرفت و بالاخره ماموران ژاندارمری مداخله کردندو اختلاف آنها خاتمه یافت .

● نرخ ارزاق

علاوه بر مشکل کرایه الاغ که فعلا وجود دارد ، مسافران از گرانی‌نرخ‌ارزاق نیز مینالند . مردم‌میگویند: مغازه‌داران بهیچوجه به‌نرخ تعیین شده توجهی ندارند و اجناس را بهرقیمت و به‌هر کیفیت که دلشان بخواهد میفروشند ، البته ماموران فرمانداری و ژاندارمری‌برای جلوگیری از اجحاف کسبه نهایت تلاش را می‌کنند ولی مغازه‌داران ، با لجاجت از هر فرصتی برای اجحاف نسبت به مشتریان استفاده مینمایند و اینموضوع باعث ناراحتی کلیه مسافران‌شده است .

فرمانداری شمیران

نرخ ایاب وذهاب بوسیله الاغ وقاطر از قریه فرح زاد تا امامزاده داود(ع) برابر نرخ تعیین شده بقرار زیر .

۱ـ کرایه برای یک نفر رفتن بوسیله الاغ ۷۰ ریال

۲ـ کرایه برای یک نفر رفت و برگشت بوسیله الاغ ۱۴۰ «

۳ـ کرایه برای یک نفر رفتن بوسیله قاطر ۹۰ «

۴ـ کرایه برای یک نفر رفت و برگشت بوسیله قاطر ۱۸۰ «

ازاهالی محترم تقاضا میشود اگر مورد اجحاف واقع شدند مراتب رابایخانب که درفرح زاد مستقر و مأمور انجام خواسته‌های مردم هستم اطلاع دهند تا متخلف تحت تعقیب قرارگیرد .

نماینده فرمانداری شمیران مقیم فرح زاد

الاغداران میگویند : ازبچه‌های ۱۲ سال ببالا کرایه میگیریم و به‌هیچ کس‌هم‌اجازه نمیدهیم «دوترکه» سوار شود !

الاغی که در روز فرسنگها راه میرود ، کلی کاه ویونجه میخورد و نرخ فرمانداری برای ما صرف نمیکند !

۱ـ کرایهٔ یك راس الاغ از فرحزاد تا امامزاده داود ۷۰ ریال

۲ـ کرایه یك راس قاطر از فرحزاد تا امامزاده داود ۹۰ ریال

این خلاصهٔ متن تابلوئی است که از چند روز پیش در میدان مالدارهای فرحزاد نصب‌شده تا خانواده‌هائی که قصد رفتن بامامزاده داودرا دارند باتوجه باین نرخ که بانظر فرمانداری شمیران تعیین شده‌الاغ و قاطرکرایه کنند ! اما مالدارها صراحتا میگویند :

این تابلو تشریفاتی‌است. یك الاغ یایك قاطر که روزی صدها کیلو متر راه میرود ، دست‌کم روزی ۱۰، ۱۵ تومان کاه و یونجه می خورد و خرجهای‌دیگردارد!! الاغ که تاکسی نیست تا ماموران راهنمائی بکار آن نظارت کنند ، بیشترخانواده ها میل دارند«دوترکه»سوار «مال» بشوند ، هرچه به‌آنها میگوئیم فرمانداری برای‌یك نفر نرخ تعیین کرده زیر بار نمیروند و هرروز با آنها دعوا و مرافعه داریم وگوش کسی هم بحرف ما بدهکار نیست ! حالاکه فرمانداری برای ما نرخ تعیین کرده ، ماهم برای خودمان مقرراتی درست کرده‌ایم ... از بچه های ۱۲ سال ببالا کرایه میگیریم و به هیچکس هم اجازه نمیدهیم دوترکه‌سوار «مال» بشوند !

* عصبانی شده‌اند

بازدید آقای دکتر شادمان استاندار استان مرکزوآقای پیشداد فرماندار شمیران از فرحزاد و میدان مالدارهای این ناحیه که خبر آن در شماره پریروز اطلاعات درج گردید بسروصدائی که از ابتدای تابستان برسرکرایهٔ الاغو قاطر دراین ناحیه‌براه افتاده است شدت داد و مالدارها که سال ها بود، براساس توافق با زائران امامزاده داود ، الاغ و قاطر به‌آنها کرایه میدادند ، از تعیین نرخ کرایه الاغوقاطر بشدت عصبانی شده‌اند و دلیل آنهم اینست که‌می‌گویند :فرمانداری فقط‌برای ما قانون تعیین کرده‌وکاری به مسافران که میخواهند بما اجحاف کنند ندارد و اگر هرروز بخواهیم با مسافران کلنجار برویم ، باید مرتبا برای شکایت و رفع اختلافات‌خودبژاندارمری یانمایندهٔ فرمانداری مراجعه کنیم و اینکار وقت ما را میگیرد .

* قانون خودمانی

خبرنگار ما در شمیران که از میدان مالدار های فرحزاد دیدن کرده و رپرتاژی در بارهٔ نحوهٔ کرایه الاغ و رفتار الاغدارها با مسافران تدارك دیده است مینویسد : یکی از الاغدار ها بنام «مشهدی رجب» که زیر سایهٔ یك درخت توت

سیمای شهر و شهرستانها

از : پورنگ ۶۹۱

مریم جان ، مهروی‌دریا...!

رفته بودم بندرپهلوی شنائی بکنم ... سیمای دریا مرا جذب کرد . رنگارنك بود و دلفریب ، مردم سوار به امواج ، سروسینه را به‌آب داده بودند و خستگی‌های کار شهر لعنتی را بدست پاك آب شور دریای‌مازندران می‌شستند . اما این پلاژ هم خودش جای خیلی صحبت دارد که بموقع درست و حسابی از آن یاد خواهم کرد. حالا می‌پردازم بهمان آئینه‌داری و انعکاس‌سایه‌درشنهای ساحل دریا که خود بمنزله زنك تفریحی است برای کسانی که میترسند ارادتمند ناگهان شروع کنم‌به‌ایراد گرفتن که آقا اینجای کار سازمان شما عیب دارد .

باری من در شمال ، در ساحل لاجوردی دریای مازندران ، بادختری خوبروی آشنا شدم . لباس شنائی که بتن داشت از نوع «بی‌کینی» بود . همان لباس های شنای دوتکه . دخترك بسیار عشوه‌گربودوبسیارفتنه‌انگیز که‌بیش از سه‌سال از سنش نمیگذشت . فکر کردم بااو مصاحبه‌ای بکنم واز دیدپاك و معصومانه او چند جمله‌ای بنویسم ، گفتم : « ... اسم شما چیه ؟» گفت «مریم...» گفتم «مریم‌خانم بگویم یامریم‌جان» گفت:«... بگومریم جان ...» اطاعت کردم و گفتم «... مریم‌جان ... توباین قدکوچولویت ، نمی‌ترسی که خدای ناکرده غرق‌بشوی. چرا بی‌احتیاطی میکنی و اینهمه توی آب جلو میروی؟» گفت : «...اون‌آقاهه مواظبه من غرق نشم .»

نگاهم را بسوئی که اشاره میکرد ، انداختم ... قایقی بود و مردی که مثل گربه‌ای تیزچنك مردمان دیگر را می‌پائید . روی قایقش نوشته شده بود : «نجات غریق»نوی دلم گفتم «اینهم خودش موضوعی است،سراغ نجات غریق هم میروم ...» وبعد بامریم بصحبتم ادامه دادم . «... خوب مریم‌جان ، بگو ببینم چه‌چیزدریابرایت قشنگ است ؟ » مریم جواب داد «دریای تنها ...»نفهمیدم کوچولوی نازنین چه میگوید ... گفتم «... یعنی چی؟» گفت « ... اینجا خیلی ماشین رد میشود ... ممکن است آدم برود زیر ماشین » مریم راست میگفت، آدم درکنار دریا و حتی در پلاژ هم امنیت ندارد . مردمان خودخواه پلاژ را از خیابان تمیز نمیدهند . یادم آمد که چندسال پیش ، مرد بیچاره‌ای که خودش را لای شنهای ساحل دفن کرده بود (همه‌جای دنیا مردم‌درساحل از این‌بازیها در می‌آورند) زیر چرخهای یك کامیون «له» شد،راننده کامیون که از مرز آب دریا و ساحل میگذشت ، اورا ندیده بود وزیر چرخهای کامیونش جان اورا گرفته‌بود.

از مریم پرسیدم : «... مریم جان چه‌چیز دریا خنده‌آور است ؟» گفت : «آدمهائی که با شلوار پیژاما توی آب میروند . گفتم :

«... مریم‌جان دوست داری یك عکس از تو بگیرم.» گفت : «بله ...» وبعد ژست دل‌انگیز او و «تالك»دوربین من و بالاخره امروز ، حرفهای کوتاه او ، در سیمای شهرستانها و تو خواننده‌ی عزیز که همیشه از هرسخن کوتاهی حدیث مفصل میخوانی .

۳۰ مغازه تعطیل شد

خبرنگار ما در شهرری گزارش داد ، اخیرا بدستور آقای سید مهدی ابطحی شهردار ناحیه ۱۲ شهرری ۳۰مغازه نانوائی، قصابی خواربارفروشی و لبنیات که صاحبان آنها بدون مجوز قانونی ونداشتن پروانه کسب سرگرم کار بودند تعطیل گردید . این اقدام توسط مامورین شهرداری وبسرپرستی آقای عبدالکریم‌مدنی صورت گرفت .

۲هزار بازرس در خرمشهر با شهرداری کار میکنند !

* بازرسان موارد خلاف‌کسبه را باشماره مخصوص به شهرداری گزارش میکنند

شهرداری خرمشهر برای کنترل نرخ‌ارزاق‌ورابط مامورین‌شهرداری باکسبه دوهزاربازرس ازمیان‌مردم این‌شهرستان برگزیده است .

خبرنگار مادر خرمشهر گزارش داد: بازرسان شهرداری‌خرمشهر موارد تخلف کسبه راروی کاغذی یادداشت میکنند و سپس شماره مخصوص خود را (هر بازرس شماره مخصوصی دارد)در زیر گزارش مینویسند.این‌اقدام بدنبال انحلال سازمان بازرسی‌شهرداری خرمشهر صورت‌گرفت . آقای «مودت »شهردار خرمشهر اظهار داشت: شهرداری احتیاجی به‌دایره بازرسی‌ندارد زیرا مردم‌وخریداران اجناس بهترین بازرسان شهرداری هستند.

در مسابقات والیبال قهرمانی کشور

۸ تیم به دوره ماقبل نهائی راه یافتند

در دنباله مسابقات والیبال قهرمانی کشور تیم های والیبال همدان، کرمانشاه وتبریز ورضائیه باهم مصاف دادند و در نتیجه تاآخر وقت دیروز هشت‌تیم از دوازده تیم شرکت کننده در مسابقات به دوره ماقبل نهائی‌راه یافتند .

خبرنگار مادر رضائیه گزارش داد:در حال حاضر تیم های‌تهران و گیلان از دسته‌اول ، خوزستان و رضائیه از دسته دوم ، مشهدو کرمانشاه از دسته سوم ، اصفهان و مازندران از دسته چهارم به دورهٔ ماقبل نهائی رسیده‌اند ، تیم های والیبال شیراز ، تبریز ، همدان و لرستان ازجدول‌مسابقات حذف شدند . در دسته دختران که جمعا ۶ تیم شرکت دارندبازی ها بطور دوره‌ای انجام میشود ، دیروز در دسته دختران تیم‌گیلان بانتیجه ۳بر۲ تیم تبریز راشکست داد ، دراین دسته تیم های تهران اصفهان و گیلان هرکدام با دو برد ، پیش میروند و تیم های خوزستان ، تبریز و رضائیه هر کدام بادوباخت در ردیف بعدی قرار دارند .

کلاهبردار ۲ میلیون تومانی دستگیر شد

مردی که ۶سال پیش کفالت دفتراسناد رسمی شماره ۱۱ آبادان رابه‌عهده داشت‌و حدود دو میلیون تومان ازمردم آبادان کلاهبرداری کرده‌بود ،توسط‌مامورین شهربانی اهوازدستگیروبه‌آبادان‌اعزام‌گردید این‌مرد به «دزفولی» معروف است. در۶سال پیش سردفتراین دفترخانه باتفاق این شخص باظاهر سازی اعتماد مردم را به خود جلب کردند وسپس باانجام معاملات غیرقانونی وطرق مختلف حدود دو میلیون تومان از اهالی آبادان کلاهبرداری کردند ومتواری شدند. آنهائی‌که پولشان‌بوسیله‌سردفتر و معاون وی حیف‌ومیل شده بود ، به مقامات انتظامی‌شکایت‌کردند و تقاضای تعقیب کلاهبرداران را نمودند . مامورین‌پس از مدتی فعالیت‌سر ـ دفترشماره ۱۱را دستگیر کردند ولی «دزفولی » کفیل دفتر خانه همچنان در حال فراربود .طلبکاران ازیافتن‌وی مایوس ماندند ولـی یکی‌از طلبکاران بنام «کریمی‌پور» تمام‌ایران را بدنبال«دزفولی» گشت و سرانجام وی را در اهوازیافت وجریان را به مامورین شهربانی اهواز اطلاع‌داد، کلاهبردارمزبور بلافاصله وسیله مامورین شهربانی اهوازدستگیر وبه‌آبادان فرستاده شد . صبح‌دیروز کلیه طلبکاران در دادسرای آبادان اجتماع کرده بودند تاتکلیفشان را با کلاهبردار معروف روشن کنند .

شهردار رامهرمز

آقای ایرج هلاکوئی

انجمن شهر رامهرمز ، در چهل‌وپنجمین جلسهٔ خود ، با اکثریت آراء آقای‌ایرج‌هلاکوئی نائینی را بمدت دوسال به سمت شهردار این منطقه برگزید .

۱۱۰ سکه عجیب دیگر

دریکی از روستاهای آذربایجان پیدا شد

یکصدو ده عدد سکه دیگرکه در یکطرف آن ازانوشیروان‌عادل نام برده شده ولی از طرف دیگر آن‌عباراتی بخط عربی نوشته‌شده است در روستای «لجین» ازتوابع «قندقان» اهر آذربایجان از دل خاك ، بیرون آمد .

قبلا باطلاع خوانندگان عزیز رسید ، در روستای «لجین» کودك دوازده ساله‌ای بنام لطیف علی هنگام بازی در تپه‌های اطراف‌این منطقه چند سکه قدیمی پیداکرد که ۵۴ عدد آن وسیله مامورین ژاندارمری «قندقان» جمع‌آوری شد .

جریان کشف‌سکه ها ازطریق مقامات انتظامی به اداره آموزش و پرورش اهر واز آنجا به اداره کل فرهنك و هنراستان‌آذربایجان شرقی اطلاع داده شد .

خبرنگار مادر تبریز گزارش داد : بدنبال انتشار خبر کشف سکه‌های مذکور ، آقای محمد حسین انوری مسئول فرهنك وهنر اهر و ارسباران باتفاق سرکار استوار چوبدار بمحل مذکور عزیمت کرد و ضمن کاوشهای مجدد یکصدوده عدد سکه دیگر نیز از دل خاك ، بیرون آمد. در یك طرف سکه‌ها جمله «السلطان انوشیروان عادل» نقش بسته و در طرف دیگر سکه ها کلماتی به عربی ضرب شده است .

برای آسیب دیدگان سیل فیروزکوه تقاضای وام شد

بعدازظهر دیروز بمنظور اتخاذ تصمیم نسبت به توزیع کمك‌های ارسالی جمعیت شیروخورشیدسرخ مرکزی برای سیلزدگان فیروز ـ کوه جلسه‌ای درسالن بخشداری فیروزکوه تشکیل شد ، در این جلسه آقایان فتوره‌چی بخشدار ، حداد رئیس دادگاه ، سرگرد امامی‌فر رئیس شهربانی ، اسماعیل‌زاده رئیس بانك کشاورزی طاهری و عسگری رئیس و مدیر عامل جمعیت شیروخورشید سرخ فیروزکوه شرکت داشتند .

خبرنگار مادر فیروزکوه گزارش داد : چون کمك‌های ارسالی جمعیت شیروخورشیدسرخ‌مرکزی برای سیلزدگان فیروزکوه در روستاهای اطراف تکافو نمیکرد . مسئولین جمعیت شیروخورشیددر فیروزکوه تصویب کردند که کمك‌های ارسالی فعلابین‌سیل ـ زدگان بخش فیروزکوه توزیع شود و برای سیلزدگان روستا ـ های اطراف مجددا از جمعیت شیروخورشید سرخ مرکزتقاضای کمك شود .

همچنین از جمعیت شیروخورشید سرخ مرکز تقاضا شد که نسبت به پرداخت وام های طویل‌المدت به صاحبان هفتاد مغازه که در جریان سیل متحمل خسارات سنگینی شده‌اند ، اقدام گردد.

مرد،درشورای‌داوری همسرش رانشناخت!

زنی علیه پنجمین شوهر خود، به‌شورای داوری اهواز ، شکایت کرد .

این زن که طاهره نام دارد،در شورای داوری اهواز ، گفت :من چند سال قبل با مردی بنام‌کریم زیدانی ازدواج کردم واز اودوبچه یکساله و نوزده روزه دارم .

طاهره اضافه کرد : ماازدواجمان ثبتی نبود و من و کریم بطورغیر رسمی ، ازدواج کردیم و من‌چون از این بابت نگران بودم ، مرتبا به کریم میگفتم ، ازدواجمان را ثبتی کند واو در جواب این‌سئوال میگفت : «من زن دیگری دارم‌و نمیتوانم رسما باتو ازدواج کنم! بزودی او راطلاق میدهم و با تو رسما ازدواج میکنم . »ولی حالا ۱۵ روز است که خانه وزندگی راترك گفته و من و دو فرزندم‌را تنها گذاشته است !

بدنبال شکایت این زن ،کریم شوهر وی به شورای داوری‌اهواز احضار شد واظهارات طاهره رارد کرد و گفت که اورا نمیشناسد! کریم در شورای داوری گفت : طاهره زن من نیست و او قبلا با تردستی و حقه‌بازی چهار مرد دیگر را اسیر خود کرده و حالا میخواهد مرا به‌زنجیر اسارت بکشد !

وی اضافه کرد : من دارای زن و سه‌فرزند هستم و زندگی‌خوبی دارم. این‌زن ادعادارد‌که من‌شوهر او هستم ولی من اصلا اورا نمی‌ـ شناسم !!

خبرنگار مادر اهواز گزارش داد: در اینجا بین کریم وطاهره مشاجره‌ای‌درگرفت که با وساطت اعضای شورای داوری خاتمه‌یافت و براساس شکایت طاهره و اظهارات کریم « شوهر وی» ، پرونده‌ای در این زمینه تشکیل شد و به دادسرای شهرستان اهواز ارجاع گردید .

اسب دیوانه ۵ نفر را مجروح کرد

بعدازظهر دیروز،اسب دیوانه‌ای در روستای «دارا» ازتوابع «لنجان» اصفهان پس از شکستن در اصطبل به میان‌مردم ده‌آمدو پس‌ازمجروح کردن چند نفر ، نیمساعت جاده اصفهان ـ فلاورجان رابندآورد و سرانجام ، بااتومبیل جیپی تصادف کردوازپادرآمد.

خبرنگار مادر اصفهان گزارش داد: صاحب اسب که زودتر از همه متوجه‌فرار اسبش شده بودبه تعقیب آن پرداخت ولی‌حیوان‌دیوانه بایك لگدمحسن‌رابه‌گوشه‌ای‌پرتاب کرد.اسب درکوچه های ده ،بساط چند مغازه را درهم ریخت‌و چهار نفر رامجروح کرد. سپس واردجاده فلاورجان گردیدودرطول جاده به تعقیب اتومبیلها پرداخت ، چند اتوبوس مسافربری متوقف شدند ومسافران اتوبوس‌ها پیاده شده‌وبه تماشای اسب پرداختند ، اسب دیوانه در آخرین‌لحظات ،عملیات حیرت‌انگیز خود ، بایك اتومبیل جیپ که‌بسرعت در طول جاده‌در حرکت بود تصادف کرد وسقط شد !

سرجوان مزاحم را تراشیدند !

مردی که در خیابان های اهواز ، مزاحمت دختران و وزنان جوان را فراهم میکرد ، وسیله مامورین انتظامی این شهر دستگیر شد وبه شورای داوری حوزه ۳ اهواز معرفی گردید .

خبرنگار مادر اهواز گزارش داد : در شورای داوری موهای سراین مرد را که پرویز نام دارد کوتاه کردند و اعضای شورای داوری اورا به‌پرداخت سه‌هزارودویست ریال جریمه نقدی محکوم نمودند

بعلت تراکم مطالب ، درج ستون

سوغات ولایات

دراین شماره میسر نشد

اژدها

-۱۶۳-

نوشته: احمد احرار

تفنگچیان که بجمع آوری اجساد و کندن گور پرداخته بودند دست ازکار کشیدند و بتماشای ملاصادق ایستادند . سرکرده‌نفرات جلو رفت و گفت :

ـملا، میان کشتگان خویشاوندی ، کسی را داری ؟

ملاصادق باچشمان اشك‌آلود سرتکان داد :

ـنه ...میان زندگان‌هم من‌خویشاوندی ندارم ...اما سالها زیر سایه این مردم زندگی کرده‌ام ... نان و نمك آنها را خورده‌ام .

مرد گفت :

ـمعهذا فراموش‌مکن که حالانان‌ونمك داودخان‌را میخوری. خان‌خوشش نمیاید کسی‌دست‌درسفره اوودل‌بادیگران‌داشته باشد ... مخصوصا این طایفه قاجار که هیچوقت باداودخان یکرنك و یکجهت نبوده‌اند .

قصه خوان اندیشید که اگر سوءظن آن جماعت را برانگیزد کارش دشوار خواهد شد . برخاست ، اشکمهایش‌رابا آستین قبای خود پاك کرد و گفت :

ـحق باتست برادر ... ندیده‌بگیر!

هوا رفته‌رفته تاریك میشد وهنوز بیش از چندگور حفر نشده بود . سرکرده افراد پیش خود حساب کرد که‌هرگاه کار بهمین منوال پیش‌برود دوروز طول خواهد کشید تا اجساد را دفن‌کنند . حال‌آنکه او فرصت زیادی نداشت وبه بعلاوه میترسید کسی‌از آن حوالی عبور کند و متوجه مطلب‌شود- افراد خود را فرا خوانده گفت :

ـماوظیفه نداریم که‌برای هرکدام‌ازین اجساد گوری جداگانه حفر کنیم . آن چندنفری را که‌از خودمان بوده‌اند در گور بگذارید و یکی از چاله های‌همین حوالی رادرنظر گرفته‌ام که آنراگودتر خواهیم کرد و مابقی اجسادرا یکجادر آن بخاك خواهیم سپرد ...

تادرآن بیشه‌تاریك‌ودر روشنائی آتشی که افروخته بودند کارکندن گودال و درخاك سپردن اجساد را تمام کنند ، شب به‌نیمه‌نزدیك‌شد.مردان‌نیز جملگی خسته‌بودند وخاك‌آلود. بهتر آن دیدند که چندساعتی رادر همان نقطه بیتوته کنند و سحرگاهان بازگردند .

در فضای مه‌گرفته و وهم‌انگیز بیشه تاریك ،مردان خسته بصرافت‌آن نبودند که‌از همدیگر سراغ بگیرند وپای آن شوند که فلان چه میکند یا چه خیالی درسر دارد . گذشته ازآن هیچکس احتمال نمیداد که‌از آن گروه کسی خیال‌گریختن داشته باشد .

این‌تغافل به‌ملاصادق که‌از لحظه‌حرکت در فکر فراربود فرصت داد تا نقشه خود را بموقع اجرا بگذارد . ملا همه مخاطراتی را که عبور از چنان جنگلی، آنهم شبانگاه واز بیراهه ، دربرداشت بجان خریده بود . حس میکرد که‌اگر در ملازمت داودخان بماند احساسی را که‌در سینه داشت خواه ناخواه روزی بروز میدهد و آنروز کمترین جزای او مرك خواهد بود در حالیکه زندگی میان قومی که دوستان و مخدومان او را با چنان کیفیتی قتل‌عام کرده بودندبرایش بامرك چندان تفاوتی نمیکرد . ازهمینرو درگریختن وخارج‌شدن‌ازقلمرو حکومت داودخان حتی لحظه‌یی هم تردید نکرد. اسبش راازباب احتیاط اندکی دورتر به درختی بسته‌بود. وقتی مطمئن شد که همراهان او بخواب رفته‌اند ، آهسته برخاست . بطرف اسب رفت ، آنراسوار شد وروبراه نهاد .

افراد داودخان وقتی از غیبت ملاصادق آگاه شدند که سپیده دمیده و ملا مسافتی دراز باآنها فاصله گرفته بود. مردان ابتدا تصور آنرا نمی‌کردند که ملا گریخته باشد. بخیال آنکه ملا در همان حوالی است چندین‌بار اورا بانك زدند واندکی بجستجویش‌پرداختند ولی از ملای قصه‌خوان‌خبری واثری دربین نبود .

فرار ملاصادق ، مسرتی را که اجرای موفقیت آمیز نقشه قتل عام قجرها به داود خان بخشیده بود مبدل به خشم ساخت و سرکرده نفراتی که‌برای‌جمع‌ـ آوری و بخاك سپردن اجساد رفته بود بخاطر غفلتی که مرتکب شده بود در سیاه‌چال زندان جای گرفت . اماهنوز داودخان نمی‌دانست که فرار ملای قصه خوان منشاء چه حوادثی خواهد بود و چه تاثیر عمیقی برنقشه ها و هدفهای او خواهد گذاشت .

حتی‌در خیال داودخان هم نمیگذشت که ملای‌پلاس‌پوش فقیر به‌خونخواهی مخدومان خویش سراز‌اصفهان درآورده خود را به شاه‌صفی برساند و آنچه را درمقابل چشمانش روی داده‌بود گزارش کند .

داود میخواست درآن‌ماجری ، روسای قاجار را به‌غدر ونیرنك متهم سازد. وقتی فرستادگان او اجساد را دفن کردند و بازگشتند ، داودخان افراد خود رافرا خوانده گفت :

ـما ازین سفر باخاطری مکدر و خاطره‌یی تلخ‌مراجعت‌میکنیم... قصدمان آن‌بودکه پادرمیانی‌دوست دیرینه‌خودمان تیموورث خان‌فرمانروای گرجستان‌کاخت رامحترم شمرده با آقایان قاجار از در مسالمت درآئیم وبعضی مسائل را که محل اختلاف ومایه کشمکش‌ونقار دائمی بود فیمابین خودمان حل‌و فصل کنیم. حتی بجهت آنکه حسن نیت خود را به مرحله کمال رسانیده و آقایان را به عواطف خودمان مطمئن کنیم از ایشان دعوت کردیم تادر شکار ملازمت ما کنندو گفتگوهای خودمانرا درشکارگاه صورت بدهیم، غافل‌ازآنکه وقتی طبیعت کسی بطریق دورنگی و ناپاکی انحراف پیدا کردبهیچ کیفیت اصلاح‌پذیرنخواهد بودو آقایان قاجار این حسن سلوك را قدرندانسته در خیال افتاده بودند فرصتی راکه درشکارگاه حاصل میشود بجهت بعضی خیالات فاسده مغتنم بشمرند .

دولت قانون «ازدواج» نکاح وطلاق را پیشنهاد کرد

چهل سال قبل درهمین روز

هدایت

داور

لایحه ذیل بامضای مهدیقلی هدایت رئیس الوزراء وداور وزیر عدلیه تقدیم مجلس گردید :نظر باینکه برای تنظیم امور مربوطه به نکاح و طلاق ایجاد مقررات قانونی لازم است که بوسیله آن بتوان حتی المقدور صحت جریان این امور و مصالح صحی و اخلاقی مربوط بازدواج را تضمین نمود لذا مواد ضمیمه پیشنهاد و تقاضای تصویب آن میشود .

این لایحه مشتمل بر ۱۵ ماده است که مواد مهم آن در اینجا ذکر می‌شود :

ماده ۱ـ از تاریخ اجرای این قانون ودر هر نقطه که وزارت عدلیه معین و قبلا اعلان نماید حق وکالت در اجرای صیغه نکاح و همچنین حق وکالت در اجرای صیغه طلاق منحصرا بعهده اشخاصی خواهد بود که مطابق نظامنامه های عدلیه دارای دفتر ثبت مخصوص برای نکاح وطلاق باشند . کسانی که بدون داشتن دفتر فوق الذکر اجرای صیغه نکاح یا طلاق کنند به شش الی دو سال حبس تادیبی محکوم خواهند شد .

وزارت عدلیه میتواند اشخاصی را که بر خلاف مقررات نظامنامه های مربوطه راجع به ثبت نکاح و طلاق رفتار کنند از اجرای صیغه نکاح و طلاق منع نماید .

ماده ۳ـ در هر نقطه که وزارت عدلیه معین و قبلا اعلان نماید هیچ جوانی نمیتواند در صورتیکه از طایفه ذکور باشد قبل از رسیدن بهیجده سال شمسی تمام ودرصورتی که از طایفه اناث باشد قبل ازرسیدن به ۱۶ سال شمسی تمام مزاوجت نماید مگر اینکه تصدیق رشد صحی داشته باشد مشعر بر اینکه از نقطه نظر صحی ازدواج بحال او مضر نیست.

ماده ٤ـ تصدیق مذکور در ماده فوق فقط از طرف اطبائی ممکن است داده شود که از طرف اداره کل صحیه مملکتی جواز مخصوص برای دادن این تصدیق داشته باشند و جعل تصدیق رشد صحی جعل در اسناد رسمی محسوب و مرتکب به مجازاتی که برای آن مقرر است محکوم خواهد شد .

ماده ۷ـ زن میتواند ضمن عقد از طرف شوهر وکیل شود که در موارد معینه از قبل اینکه در مدت معینی ترک انفاق نماید و یا بر علیه حیات زن خود سوءقصد کند و یا با او سوء رفتار نماید ویا محکوم به جنحه مهم و یا جنایت گردد خود را طلاق دهد .

ماده ۹ـ زن وقتی میتواند خودرا مطلقه سازد که به محکمه ابتدائی اقامتگاه خود یا شوهر خود رجوع نموده و تحقق امری را که به اوحق طلاق میدهد ثابت نموده وحکم قطعی گردد . محاکمه بطرفیت شوهر وبر طبق مقررات اصول محاکمات حقوقی بعمل خواهد آمد .

ماده ۱۲ـ هر مردی مکلف است در موقعی که میخواهد ازدواج نماید بعاقد صراحتا اطلاع دهد که زن دیگر دارد یا نه و عاقد مکلف است این نکته را در قباله نکاح قید کند .

هر مردی که در حین عقد زن دیگری داشته باشد و بعاقد اطلاع ندهد مدلس محسوب و زوجه او مطابق ماده قبل حق فسخ نکاح خواهد داشت مگر اینکه شوهر ثابت نماید که زن در حین عقد از بودن زوجه دیگر او مطلع بوده است .

نطق دادگر راجع به مشروطیت

دادگر

آقای دادگر رئیس مجلس شورایملی در پایان جلسه رسمی اظهارداشت: در خلال این چند روز یکروز تاریخی ومجللی وجوددارد که رعایت تشریفات آن لازم است وآن روز ۱٤ مرداد ، بیست و ششمین جشن مشروطیت است ومخصوصا اجرای این تشریفات در مقابل شاهنشاهی است که بتمام معنی مشروطیت را تقویت فرموده اند وآرزوی مملکت را انجام داده اند (عموم نمایندگان گفتند صحیح است) وملت خود را بافتخار و عظمت نائل ساخته اند ، بنابراین ۱۲ نفر برای تقدیم تبریک بحکم قرعه انتخاب می‌شوند و آقایان ذیل تعیین شدند : یدالله خان دهستانی . ابوالحسن . خان پیرنیا. شریفی. قوام. لاریجانی . طالش خان . هزار جریبی . میرزا حسین خان افشار. ملک زاده آملی. حاج محمد رضا بهبهانی . اسدی . مسعودی خراسانی .میرزا اسمعیل خان قشقائی . حسنعلی میرزا دولتشاهی .

استخدام مسیو اندره هس

لایحه استخدام مسیو هس فرانسوی در مجلس مطرح گردید مبنی براین که از تاریخ اول خرداد ۱۳۱۰ برای مدت دو سال جهت تدریس درمدرسه عالی حقوق و مشاوره حقوقی دولت تمدید میشود باحقوق سالیانه مبلغ چهار هزار و پانصد تومان باضافه هفتصد وپنجاه

دکتر ملکزاده

پهلوی طلاو درموقع انقضاء کنترات در صورتیکه قرارداد استخدام تجدید نشود مبلغ یکصد پهلوی خرج سفر بمشارالیه تادیه شود .

دکتر ملک زاده گفت نواقصی در مدارس عالی داریم که باید رفع شود، یکی از آن مدارس مدرسه طب و دیگری مدرسه حقوق و یکی هم دارالمعلمین عالی است و میشود گفت دارالمعلمات هم هست ، بعقیده من موقع آن رسیده است که مدارس عالی رادر یکجا تمرکز بدهند و یك عمارتی که شایسته این مدارس است تهیه نمایند که مدارس عالی ابهتی داشته باشند و از اجاره خانه خلاص شوند .

دکتر طاهری

دکتر طاهری مخبر کمیسیون گفت این موضوع که تذکر دادند مورد توجه میباشد که محلی مناسب برای تمرکز مدارس عالی در نظر گرفته شود .

طباطبائی دیبا اظهار داشت مسیو هس ازدوره چهارم تابحال کنترانش تمدیدشده وهمیشه حقوقش اضافه شده میخواستم تقاضا کنم که اقلا از مبلغ انعام صرف نظر نمایند .

فروغی وزیر خارجه گفت دولت بهیچوجه افراط و تفریط در مالیه مملکت نمیکند واین انعام برای این است که مشاغلی علاوه بر مشاغل مرجوعه انجام دهد .

جمشیدی پیشنهاد کرد حقوق اندره‌هس سالی چهار هزار و پانصد تومان پرداخته شود و گفت در موقع الغاء کاپیتولاسیون گفته شد چون عهود و قرارداد های زیادی باید تهیه شود این شخص طرف شور هیئت دولت واقع میشود ششصد تومان بعنوان انعام در کنترات او اضافه شد معلوم نیست حالا که مقررات کاپیتولاسیون لغو و عهود و قرار داد ها بسته شده دیگر چرا پیشنهاد ۷۵۰ پهلوی داده شود که از قرار بورس رسمی ۹ تومان بیش از هفت هزار تومان میشود . بلایحه پیشنهادی رای گرفتند تصویب شد .

(نقل از اطلاعات ۷ مردادماه ۱۳۱۰)

دست یابی به تنعم و رفاه

از : غلامحسین اخوان

انتقاد

دور از جان شما ، دور از جان شما، آدم وقتی خبر بهجت اثر افتتاح گورستان جدید تهران را در جادهٔ قم باآنهمه مزایائی که زعمای قوم برایش برشمرده اند، در روزنامه می‌خواند و عکس گراور شده گورستان را بچشم می‌بیند اگر عینك بدبینی را ازچشم بردارد واز آندسته منفی ـ بافان نباشد که بگوید ،ای بابا ... اینهمه تعریف و توصیف و چنین وچنان از ستون‌های روزنامه تجاوز نمی‌کندو فردا همان آش است و همان کاسه که، امروز برای اعزام آمبولانس تلفن کنی فردا حاضر شود، که راننده وغسال و گورکن و تلقین دهنده وقاری هر کدام جداگانه انعام ! بخواهند و بلافاصله هوس مردن میکند و دربدر بدنبال قابض الارواح میگردد چه، بشردرهمه حال خواهان رفاه و تنعم است . فی المثل انسانهائی رامی‌بینیم که برای دست‌یابی به زندگی بهتر و رفاهیت بیشتر و بهره‌مند شدن از مواهب زندگی ، ترك یارو دیار گفته ازشهری بشهر دیگر واز کشوری به کشوردیگر بارسفر می‌بندند حال شخصی مانند این حقیر که در زندگی کلمات رفاه و تنعم رادر کتابها خوانده و از زبانها شنیده و همیشه به وصف العیش ـ نصف العیش ، دلخوش کرده اکنون بطور ناگهانی شکل و قیافه تنعم و رفاه را برای العین مشاهده کند چگونه میتواند مرغ روحش را از پرواز به دنیای مردگان باز دارد . و هوس رسیدن به اینهمه نعمت بدلش راه نیابد ؟!

مثلا برای افرادی مانند نگارنده که در چند صباح زندگی دراین دنیا هیچگاه و حتی برای یکمرتبه نشده است صبح که از خانه خارج میشود در صف اتوبوس و دیگر صفوف معطل نشود خبر مسرت اثری است وقتی می‌شنود که بمحض اراده (حرکت از این جهان) بایك تلفن که آنهم زحمتش را دیگران باید بکشند و دوریالی های دیگران را تلفن عمومی (فورت) دهد ،وسیلهٔ نقلیه بلافاصله جلوی منزل حاضر ومنتظر خواهد بود . برای شخصی مانند اینجانب که در همه عمر از داشتن یك خانه دواطاقه محروم بوده وهمیشه زیر سایه بلندپایه صاحبخانه زندگی کرده بشارت بزرگی است هنگامی که اطلاع پیدا میکند بایك تصمیم ساده (فقط حرکت بسوی آنجهان) یك پارك سه میلیون متری با خیابانهای آسفالته ، گل و چمن کاری ، چاههای عمیق آب ، درختان سر بفلك کشیده وبقول شهردار محترم پایتخت «مجهزترین و زیبا ـ ترین!» محل را بپرداخت یك هزارو چهار صد ریال که تازه آنراهم باید بازماندگان بپردازند و هیچ دغدغه خاطر برای مسافر نیست، دراختیارش بگذارند .مضافا براینکه در آنجا ازهرجهت خیال انسان راحت است ، آب و برق منزلگاه ابدی هرروز و بهر عنوان مورد تهدید قطع شدن واقع نمی‌گردد ، غم شهریه سرسام آور فرزندان وجود ندارد ،برای تهیه سیورسات شب عید ماتم نباید گرفت ، بخوا بخوش بعد از ظهر ساکنان «بهشت زهرا» و کودکان درو همسایه لطمه نمیزنند و دیگر مزایا که شمردنش باعث اطالهٔ کلام می‌شود، بنابراین ازهم اکنون ضمن دعا. بجان بانیان خیرو مقامات شهرداری که اگردر زندگی برای آسفالت وپارك وبان و گوشت و میوه ما نتوانستند چاره‌ای بیاندیشند و فکری بکنند لااقل در مردگی !بفکرهستند بایدهر چه‌زودتر بمصداق (موتوا قبل ان تموتوا) اندر تدارك نقل مکان بسوی سرای دیگر بود . از آنجائیکه در این دنیای ناپایدار هیچ چیز بدون عیب و عاری از نقص وجود ندارد در اینمورد هم نقصی کوچکی بچشم میخورد وآن اینست که ساکنین (بهشت زهرا) یاگورستان جدید تهران ازجوایز بیشمار روغن فلان وپودر بهمان و دیگر مصنوعات این دنیا بی‌نصیب میشوند وبرای رفع این نقیصه ودلخوشی آنان اینجانب را عقیده برآنست که سازندگان محترم سدروکافور وکرباس نیز برای محصولات خود جوایزی از قبیل تابوت های آخرین مدل یا بلیط رفت و برگشت به بهشت ! وامثال اینها تعیین فرمایند .ضمنا بشهرداری تهران پیشنهاد میشود مدتی بعنوان ضرب‌الاجل تعیین شود که هر کس تا آن مدت معین راهی آندنیا شد ۱۰٪ بعنوان یاداش از مبلغ یکصدو چهل تومان هزینه کفن و دفن استفاده کند و هرکسی پس از انقضاء مدت مقرر هوس نقل مکان کرد ۹٪ جریمه بپردازد که عدالت اجتماعی درباره مرده وزنده رعایت شده باشد!!

بعد از یك دوره شك و تردید ماکسی باترس و «لرز» وارد تهران شد ..

ـآخ که بمیرم براش، باچه لرزی وارد میشه ...!

اطلاعات مردم

تنگی خیابان میکده

خیابان میکده منشعب از خیابان بلوار است ، خیابان تنگی است که بلندترین عمارات ساخته در شهر تهران در دوطرف آن قرار گرفته است .باافتتاح این ساختمان ها و عبور و مرور زیاد جمعیت و وسائل نقلیه این خیابان از شلوغترین خیابانها خواهد شد و بهتراست حداقل پیاده‌روی یکطرف این خیابان حذف شود که راه عبور اتومبیلها تامین شود .

ساکن خیابان

توقف کامیون زباله‌کشی

کامیون زباله کسی ـ شهرداری ناحیه چهار شهرداری تهران هر روز در مقابل بیمارستان لولاگر کنار خیابان متوقف میشود و بوی تعفن این کامیون و منظره ناراحت ـ کننده آن ساکنین را بدحال میکند ، لذا دستور داده شود که این کامیون اگرهم قرار است در جائی متوقف شود ، در محلی سرپوشیده باشد که بوی نامطبوع و منظره آن باعث ناراحتی مردم نشود.

عبدالله قرائی

انتقال ثبت احوال

مدتی است که نمایندگی اداره ثبت احوال که سالها در خیابان پامنار قرار داشت و مردم محل آنرا بخاطر داشتند بجای دیگری انتقال پیدا کرده است چون منطقه پامنار دارای ۶۰ هزار نفر جمعیت است اگر استقرار مجدد اداره ثبت احوال در محل جدید آن لازم است ، دستور داده شود برای رفاه ساکنین پامنار نیز یك نمایندگی دایر شود که رفع حوائج مردم بشود صالحی

تجدید نظر شود

برای ورود به کلاس‌های شبانه‌دانشگاه تهران محدودیت سنی قائل شده‌اند و مقرر شده است کسی که در کلاس های شبانه مشغول درس خواندن میشود باید سنش بیش از ۲۳ سال باشد .بنظر میرسد که اگر در این مقررات تجدیدنظر و مقرر شود که هر داوطلب کلاس شبانه دانشگاه بایستی ورقه خدمت یا معافی دائم ارائه دهد ، بسیاری از مشتاقان دانش خواهند توانست که در کلاسهای شبانه ثبت نام کنند . عزت امیدوار

درپشت قرار گرفته‌ایم

ما ساکنین پشت ساختمان نیروی دریائی که بربالای تپه عظیمی قرار گرفته اطراف آن خاکی باقیمانده و باوزش باد و ریزش باران گل و خاك بطرف منازل ساکنین این منطقه سرازیر میشود . البته قسمت جلوی این ساختمان بسیارجالب است وساکنان آنطرف واقعا از منظره جالب استفاده میکنند ، و لذا اهالی تقاضا دارند باتوجه باینکه کلیه ساکنین این منطقه عوارض نوسازی خود را پرداخته‌اند خیابانشان آسفالت شود تا از این گردوخاك راحت شوند.

ساکن محل

جدول کلمات متقاطع

شماره ۴۷۹۴

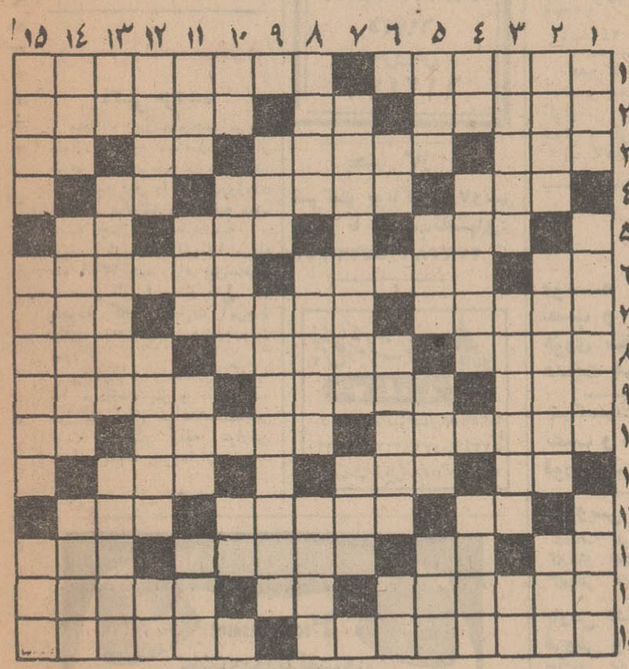

افقی :

۱ـ برای خوشبو شدن ، به صورت مالند ـ کتابی از صاحب کتاب موش و گربه ۲ـ قمارباز معروفی که عاقبت خاکسترنشین شد ـ بررودخانه بندند ! ـ جایگاه رندان است و مدام مست ومدهوش افتاده در آنجا ۳۱ ـ میوه خوبرویان ـ نام رئیس جمهور درگذشته امریکا ـ صدائی در موسیقی ـ علامت مفعول بیواسطه ٤ـ کوهی در اروپا ـ فرسوده و ازهم پاشیده ـ آخرین بازمانده نازی ۵ـ زیور است و برای زیبائی بکار رود ـ دوشیزه انگلیسی ـ خالی در ورق ٦ـ سیاهش ، خون بقلب رساند ! ـ یکی از پسران کیقباد ـ لذتی که در عفو دیده‌اند در این ندیده‌اند ! ۷ـ اینرا هم با سر ، که بگیرند ، در زندگی راهی جسته‌اند ـ پست و فرومایه ـ در کوهستان توان یافت ۸ـ اسب شوخ و سرکش ـ در مجلس ، برای تصویب می‌برند ـ کشور ریش و شکر ۹ـ بازماندگان پیامبری ـ اینهم به آرزوی دل نرسیده ـ گاهی بادوغ فرقش ننهند ۱۰ـ چای تلخ ـ همدم و مونس ـ بوی ماندگی ۱۱ـ گوسفند عربی ـ مرض پرخوری !ـ از گل های زیبا ۱۲ـ خداوند ـ ازچیزی به‌یاد چیز دیگر افتادن ـ پیامبر ۱۳ـ مهره‌یی در شطرنج ـ سودای ناله ـ پشت‌سرهم است و درقدیم فیلمها اکثرا چنین بود ـ جوانمرد ۱٤ـ درخشان و نورانی ـ از آفات نباتی ـجستجو کننده ۱۵ـ حکومت مردم بر مردم ـ در بین اعضاء غارتخانه بحوئیدش .

عمودی :

۱ـ کارش ، نگهداری بچه دیگران است!ـ وظیفه ومستمری ـ ازدین برگشته ۲ـ خانه تابستانی ـ در بین حیوانات سودمند بجوئیدش ـ کار نیازموده ۳ ـ برای ساختن کاغذ وجودش بکار آید ـ طرف‌شور و مشورت ـ رایحه ٤ـ تصدیق آلمانی ـ تیر است و بی‌کمان بکار نیاید ـ نوعی بازی با ورق ـ سرور و نشاط ـ میان ـ چیزی که آب به‌آن راه یافته باشد ـ تلف شده ٦ـ حرف تعجب ـ علمش ، مربوط به خداشناسی است ـ علامت جمع ۷ـ خالق کتاب دکتر ژیواگو ـ با این پلو هم پزند ۸ـ خوراك چهارپایان ـ قابل توجه ـ نوعی پای افزار باشد ۹ـ تمام است و تمام نیست ـ از تدوین کنندگان فرهنك لغتی معروف که چندیست بیماری به بیهوشی اش کشانده ۱۰ـ حرف درد ـ ازپرندگان آهنین‌بال ـ حرف ندا ۱۱ـ نزدیکی و منزلت ـ معمولا ، از مخضر صادر میشود ـ در کناردشت جا خوش کرده ـ نام دیگریست برای گل تاجریزی ۱۲ـ زمانی، کبوتر می‌برد ـ شتر دارد ـ رطوبت کشیده ۱۳ـ پدر عرب ـ در کنار داماد توان دیدش ـ از سنك‌های قیمتی ۱٤ـ جغرافی‌اش خطرناکتر می‌زند ـ فرمانده اشتران ـ قانون چنگیزی ۱۵ـ فحاش و پرده در ـ شهری در ایران ـ بعد از غذا خورند ! .

حل جدول شماره ۴۷۹۳

مسائل روز از نظر نویسندگان اطلاعات

اقدامات تأمینی!

مسئله پیش گیری ازوقوع جرم و تکرار آن که فی‌الواقع نشانه‌ای از اختلالات روانی مجرم و در غالب موارد ناشی از تزلزل نظم اخلاقی وهنجار های اجتماعی است موضوعی در خور مطالعه و بررسی است و لزوما باید مورد تجزیه و تحلیل و عنایت خاص قرار گیرد .

بدون تردید اعمال مجازات درباره تبهکاران هر چند که سریع و قاطع و منطبق با موازین قانونی باشد ،درزمینه بسط و گسترش عدالت اجتماعی، ونظم عمومی به‌تنهائی آخر ـ الدوام نیست وقهرا باید بوسیله مصلحان و رهبران جامعه برای جلوگیری از وقوع جرم واز بین بردن عوامل جرم‌زا باتوجه به‌ماهیت عمل مجرمانه اقدامات تامینی و واکنش‌های موثری بکار رود . لازم به‌یاد آوری است که مادر قوانین جزائی خودمان قانونی بنام « لایحه قانون اقدامات تامینی » داریم که درسال ۱۳۳۹ به تصویب رسیده است . با اینکه قانون مزبور در نوع خود مفید و قابل ملاحظه می‌باشد ودادگاه ها را مکلف می‌سازد که مفاد آن را منحصرا در مورد مجریان خطرناکی که درمظان ارتکاب جرم در آینده قرار گیرند اعمال نمایند معهذا بعلت اینکه اقدامات تامینی یاد شده در لایحه موصوف در کادر محدودی مورد بحث واقع شده و فقط بذکر مواردی خاص از اقدامات تامینی آنهم در صورت ارتکاب جرم اکتفا شده در نتیجه قانون جامع و مانعی در این زمینه نیست و از طرفی به راه‌حل‌ها و تمهیدات پیشنهادی در قانون مزبور نیز برای جلوگیری از اشاعه جرم ضمن تشکیل موسسات تامینی از قبیل کانون اصلاح و تربیت اطفال ، تیمارستان مجرمین غیرمسئول تبعیدگاه مجرمین بعادت ، کارگاههای کشاورزی و صنعتی ،مراکز معالجه مجرمین معتاد باستعمال الکل و مواد مخدر توجه کافی و لازم و قابل بیان مبذول نگردیده است و در نتیجه هرگونه اقدام تامینی آنچنانکه باید و شاید منتج به نتیجه نمی‌شود. بهرتقدیر مسئله اینست که علاوه برمواردی که قانونگذار بطور کاملا محدود برای جلوگیری از وقوع جرم و تکرار آن پیش بینی نموده ـ کلیه مقامات دست اندر کار باید در هر فرصت مناسب و به‌انواع طرق ممکنه افراد جامعه را در جریان رویدادها و عملیات مجرمانه بگذارند و توجه آنها را به آن جلب نمایند تا از بروز حوادث سوء احتمالی در آینده جلوگیری بشود ـ زیرا که این موضوع امروزه به اثبات رسیده‌است که آگاهی مردم و خانواده‌ها از عوامل جرم‌زا و مجازاتی که برای مرتکب جرم پیش بینی شده به امر جلوگیری ازاشاعه جرم کمك موثری نموده‌است. کما اینکه حقوقدانان قوانین جزائی را به یك شلاق تشبیه می‌کنند که در انتهای آن سوتی تعبیه کرده باشند . بعقیده آنان قبل از اینکه شلاق بحرکت درآید باید سوت بعلامت هشدار نواخته شود . یعنی باید قبلا هرگونه عمل مجرمانه و عوامل جرم‌زا بمردم معرفی بشوند تا افراد با توجه به قوانین و مجازات ها رفتارهای اجتماعی خود را آگاهانه تنظیم کنند وعندالزوم با مقامات مربوط همکاری لازم را نیز داشته باشند .

بعنوان مثال در این زمینه هشدار شهربانی کل کشوردر مورد سارقین اتومبیل که طرز سرقت اتومبیل را به جوانان بی‌تجربه و ساده می‌آموزند قابل ذکر است که طی آن از والدین خواسته شده که معاشرت‌های فرزندان خود را کنترل نمایند . بدون آنکه وارد ماهیت قضیه بشویم ، متذکر می‌گردیم که این قبیل اقدامات در سایر موارد نیز باید در مقیاس وسیعتر و بااستفاده از انواع وسایل تبلیغاتی مورد توجه قرار گیرد .

ر . میرزنجانی

اطلاعات مردم

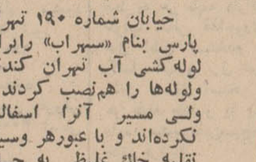

برای لوله‌کشی کندند !

خیابان شماره ۱۹۰ تهران پارس بنام «سهراب» رابرای لوله‌کشی آب تهران کندند ولوله‌ها را هم‌نصب کردند ، ولی مسیر آنرا اسفالت نکرده‌اند و با عبورهر وسیله نقلیه خاك غلیظی به حلق ساکنین فرو میرود ، لطفا به عهده‌هردستگاهی‌است دستور دهد بخاطر حفظ سلامت اهالی هرچه زودتر مسیر کنده شده مرمت و اسفالت شود .

کیاندوخت‌مفید

توضیحی درمورد کشف سکه‌های تاریخی

در مورد خبر «کشف سکه‌های عجیب تاریخی‌در آذربایجان‌شرقی» که در روزنامه مورخ اول مردادماه جاری منتشرشد باطلاع خوانندگان میرساند که این سکه ها مربوط به ایلخانیان آذربایجان است که از سال ٦۵٤ تا ۷٤۵ هجری‌قمری در آذربایجان حکومت میکرده‌اند. اولین پادشاه این سلسله هلاکو است که در سال ٦۵٤ هجری‌قمری بسلطنت‌رسیده‌است و بعداپادشاهان دیگر بترتیب : اباقا ـ آحمد ـ ارغوان ـ کنجاتو بایدو ـ غازان محمود ـ اوبی‌تیو ـ ابوسعید ارباخان ـ موسی ـ محمد ـ طغا تیمور ـ جهان‌تیمور ـ ساتی‌بیك ـ سلمان و بالاخره آخرین پادشاه این‌خاندان انوشیروان میباشد .

این سلسله پس از انقراض و تقسیمات چند به وسیله امیرتیمور بکلی متلاشی گردیده است. این سکه‌ها بخط کوفی و باعنوان خلیفه « امیرالمومنین » و تاریخ ضرب و نام پادشاه و عنوان او ضرب شده است . این سکه ها ازنقره ـ طلای شمش ـ و بااوزان ۱٤ـ۲۲ و ۳۰ نخود دیده شده است .

دکتر عباس زمانی

تجدید نظر شود

برای ورود به کلاس‌های شبانه‌دانشگاه تهران محدودیت سنی قائل شده‌اند و مقرر شده است کسی که در کلاس های شبانه مشغول درس خواندن میشود باید سنش بیش از ۲۳ سال باشد .بنظر میرسد که اگر در این مقررات تجدیدنظر و مقرر شود که هر داوطلب کلاس شبانه دانشگاه بایستی ورقه خدمت یا معافی دائم ارائه دهد ، بسیاری از مشتاقان دانش خواهند توانست که در کلاسهای شبانه ثبت نام کنند . عزت امیدوار

درپشت قرار گرفته‌ایم

ما ساکنین پشت ساختمان

قیمت اجناس کنترل نمی‌شود!

بعد از بازار سیاه گوشت و یابلیط سینما و تاکسی چشممان به بازار سیاه صفحات موسیقی روشن شد. چندی قبل که برای خرید یك صفحه بکوچه پشت شهرداری سابق رفتم در داخل ویترین یك مغازه نوشته شده بود که «صفحه ... پس از مدتها انتظار رسید » براستی منهم که برای خرید این صفحه مدتها منتظر بودم ، بداخل مغازه رفتم و صفحه مورد نظر را که بشارتش را داده بودخواستم ، فروشنده ، جواب داد که آن صفحه هنوز نرسیده است!!فردا تشریف بیاورید! تعجب کردم که چطور هنوز صفحه نرسیده در حالی که پس شیشه این مغازه رسیدن آنرا اعلام داشته است . مطلب رامن باب تذکر بفروشنده یادآور شدم ، ولی او با بی‌حوصلگی خاصی گفت : رسیده بود، همه را فروختیم ؟

گفتم : دراین صورت باز هم جواب شما قانع کننده نیست ، زیرا شما می گوئید: هنوز نرسیده است؟! دستش را روی ویترین مقابلش گذاشت و بطرف من خم شد و گفت : صفحه رسیده ، ولی هنوز در مورد قیمت آن توافق نشده است ؟! بایستی یکی دو روز صبر کنید تاقیمتش معلوم شود.

از مغازه خارج شدم و چند روز بعد مجددا مراجعه کردم و درخواست صفحه مورد علاقه را کردم ،فروشنده بدون این که توجه خود را بطرف من بدهد ،همانطور که مشغول کارهای خود بود، گفت: قیمت هر صفحه ۵۰ ریال است ! پرسیدم صفحه ۲۵ تا ۳۰ ریال است چرا ۵۰ ریال ؟ جوابداد ، چرا ندارد ! نرخی است که دولت تعیین کرده ، سئوال کردم کی این نرخ گذاری انجام یافته که خریداران از آن اطلاع ندارند ؟فروشنده باعصبانیت فریاد کشید که نمیدانم آقا ،میخواهید صفحه بخرید یا از من اصول دین می‌پرسید؟

راستش حیفم آمد ۵۰ ریال برای خریدیك صفحه بپردازم ولو این که آن صفحه مورد علاقه‌ام باشد و لذا از مغازه خارج شدم و چندقدم بالاتر مغازه‌دیگری را دیدم که او هم نوشته بود صفحه ... رسید داخل این مغازه شدم و تقاضای آن صفحه را کردم و باز هم این فروشنده بدون آنکه صفحه‌را ازقفسه بیرون بیاورد، گفت : آقا، چهل ریال میشود ،بدم! از مغازه او هم خارج شدم و بمغازه دیگر رفتم ، او هم مانند فروشنده مغازه دوم گفت : چهل ریال میشود . بفروشنده گفتم :میشود سی ریال بگیرید واین صفحه را بمن بدهید جوابداد : لطفا چانه نزنید.

اگر در مورد اجحاف فروشندگان حرفی نزنم و بگویم ، خرید صفحه ، برای تفنن است و جزو نان و گوشت و زندگی مردم نیست ، اشتباه بزرگی مرتکب شده‌ام ، زیرا اجحاف فروشندگان منحصرا بفروش یك صفحه موزیك نیست ،بلکه بعلت آن که اصولا در تعیین نرخ از طرف شهرداری اقدامی صورت نمی‌گیرد ، کسبه را خودمختار کرده‌است که هر چقدر که زورشان رسید بمردم اجحاف کنند . شما هر جنسی را از هر مغازه‌ای که بخواهید بخرید ، دارای یك قیمت بخصوص است و بعلت نبودن کنترل نه کسی از کسبه دیگر شکایت میکند و نه کسبه توجیهی به نرخ گذاری شهرداری میکنند و این عدم تثبیت قیمت ها باعث اختلال مادی در وضع زندگی اکثر مردم این شهر شده است و تا زمانی که نرخها ثابت نشود از جانب مسئولین کنترل نشود، دخل وخرج طبقه حقوق بگیر ، بخصوص هم آهنك نخواهد شد.

عزت‌اله آقابابائی

مسائل روز از نظر نویسندگان اطلاعات

اقدامات تأمینی!

مسئله پیش گیری ازوقوع جرم و تکرار آن که فی‌الواقع نشانه‌ای از اختلالات روانی مجرم و در غالب موارد ناشی از تزلزل نظم اخلاقی وهنجار های اجتماعی است موضوعی در خور مطالعه و بررسی است و لزوما باید مورد تجزیه و تحلیل و عنایت خاص قرار گیرد .

بدون تردید اعمال مجازات درباره تبهکاران هر چند که سریع و قاطع و منطبق با موازین قانونی باشد ،درزمینه بسط و گسترش عدالت اجتماعی، ونظم عمومی به‌تنهائی آخر ـ الدوام نیست وقهرا باید بوسیله مصلحان و رهبران جامعه برای جلوگیری از وقوع جرم واز بین بردن عوامل جرم‌زا باتوجه به‌ماهیت عمل مجرمانه اقدامات تامینی و واکنش‌های موثری بکار رود . لازم به‌یاد آوری است که مادر قوانین جزائی خودمان قانونی بنام « لایحه قانون اقدامات تامینی » داریم که درسال ۱۳۳۹ به تصویب رسیده است . با اینکه قانون مزبور در نوع خود مفید و قابل ملاحظه می‌باشد ودادگاه ها را مکلف می‌سازد که مفاد آن را منحصرا در مورد مجریان خطرناکی که درمظان ارتکاب جرم در آینده قرار گیرند اعمال نمایند معهذا بعلت اینکه اقدامات تامینی یاد شده در لایحه موصوف در کادر محدودی مورد بحث واقع شده و فقط بذکر مواردی خاص از اقدامات تامینی آنهم در صورت ارتکاب جرم اکتفا شده در نتیجه قانون جامع و مانعی در این زمینه نیست و از طرفی به راه‌حل‌ها و تمهیدات پیشنهادی‌در قانون مزبور نیز برای جلوگیری از اشاعه جرم ضمن تشکیل موسسات تامینی از قبیل کانون اصلاح و تربیت اطفال ، تیمارستان مجرمین غیرمسئول تبعیدگاه مجرمین بعادت ، کارگاههای کشاورزی و صنعتی ،مراکز معالجه‌مجرمین معتاد باستعمال الکل و مواد مخدر توجه کافی و لازم و قابل بیان مبذول نگردیده است و در نتیجه هرگونه اقدام تامینی آنچنانکه باید و شاید منتج به نتیجه نمی‌شود. بهرتقدیر مسئله اینست که علاوه برمواردی که قانونگذار بطور کاملا محدود برای جلوگیری از وقوع جرم و تکرار آن پیش بینی نموده ـ کلیه مقامات دست اندر کار باید در هر فرصت مناسب و به‌انواع طرق ممکنه افراد جامعه را در جریان رویدادها و عملیات مجرمانه بگذارند و توجه آنها را به آن جلب نمایند تا از بروز حوادث سوء احتمالی در آینده جلوگیری بشود ـ زیرا که این موضوع امروزه به اثبات رسیده‌است که آگاهی مردم و خانواده‌ها از عوامل جرم‌زا و مجازاتی که برای مرتکب جرم پیش بینی شده به امر جلوگیری ازاشاعه جرم کمك موثری نموده‌است. کما اینکه حقوقدانان قوانین جزائی را به یك شلاق تشبیه می‌کنند که در انتهای آن سوتی تعبیه کرده باشند . بعقیده آنان قبل از اینکه شلاق بحرکت درآید باید سوت بعلامت هشدار نواخته شود . یعنی باید قبلا هرگونه عمل مجرمانه و عوامل جرم‌زا بمردم معرفی بشوند تا افراد با توجه به قوانین و مجازات ها رفتارهای اجتماعی خود را آگاهانه تنظیم کنند وعندالزوم با مقامات مربوط همکاری لازم را نیز داشته باشند .

بعنوان مثال در این زمینه هشدار شهربانی کل کشوردر مورد سارقین اتومبیل که طرز سرقت اتومبیل را به جوانان بی‌تجربه و ساده می‌آموزند قابل ذکر است که طی آن از والدین خواسته شده که معاشرت‌های فرزندان خود را کنترل نمایند . بدون آنکه وارد ماهیت قضیه بشویم ، متذکر می‌گردیم که این قبیل اقدامات در سایر موارد نیز باید در مقیاس وسیعتر و بااستفاده از انواع وسایل تبلیغاتی مورد توجه قرار گیرد .

ر . میرزنجانی

برنامه اول

برنامه امشب

۴۵ـ۴ اسلایدو موزیك
۵۰ـ۵ اعلام برنامه
۰۲ـ۵ رپرتاژ مسابقات قهرمانی شنا
۷ـ۷ نوجوانان « بیشتر بدانیم»
۳۰ـ۷ موسیقی سبك عربی
۸ـ۸ مسابقه بسابقه
۸ـ۳۰ مشروح اخبار همراه با فیلمهای خبری
۹ـ۰۵ فیلم روزهای زندگی شماره ۱۳۱ و ۱۳۲
۱۰ـ۰۰ ایران مین
«تاریخچه روزنامه نویسی در ایران»
۱۰ـ۳۰ فیلم بازی سرنوشت «هفتمین نامه »

برنامه نیمروز پنجشنبه

۱۲ـ۱۵ اسلایدو موزیك
۱۲ـ۳۰ اعلام برنامه
۱۲ـ۴۵ مردم سر زمین های گوناگون
۱ـ۱۵ فیلم محله پیتون شماره ۱۴۱
۱ـ۴۵ اخبار نیمروز
۲ـ۰۰ موسیقی ایرانی
۲ـ۱۵ سرکار استوار

برنامه دوم

برنامه امشب

۶ـ۴۵ آهنگهای روز همراه با اسلاید
۷ـ۰۰ اعلام برنامه
۷ـ۰۲ فیلم ویژه
۸ـ۰۰ شهر آفتاب
«بررسی ومعرفی چند کتاب تازه»
۸ـ۳۰ مشروح اخبار همراه با فیلمهای خبری
۹ـ۰۰ تئاتر « قسمت دوم کاتاکالی»
۱۰ـ۰۰ موسیقی کلاسیك «آثاری از بتهوون»
۱۰ـ۳۰ آخرین اخبار
۱

نیازمندیهای شما

اثاثیه

خرید

بازرگانی کیهان
خریدار نقدی همه رقم فرش کهنه و نو جهت صادرات روزولت میدان ۲۵ شهریور ۷۶۳۷۷۶

فروشگاه فرش طوسی
فرشهای کهنه‌ونوسنگین قیمت شما را جهت صادرات ازسایرین بهتر میخرد : تلفن ۷۵۹۰۲۹

نمایشگاه فرش گلشن ۶۲۱۴۲۱
همه نوع فرشهای کهنه‌خریداریم و همه رقم فرش‌نو موجود می باشد فرشهای کهنه‌بانومعاوضه میشود خیابان پهلوی بالای ایستگاه بیمه جنب بانک ملی یوسف‌آباد

فروشگاه‌شایان ۶۱۳۳۸۱
تلفنی خریدار هر نوع قالی قالیچه‌کهنه‌نوجهت صادرات‌یخچال‌تلویزیون اجاق گاز لباسشوئی.

فروشگاه و نمایشگاه آسیا
یخچال ـ تلویزیون ـ اجاق گاز و فرش شما را عادلانه خریداریم شاه چهارراه پیروز تلفن ۶۱۲۸۳۲

فرش محسن
فرشهای کهنه ونوشما نقدا خریداری ومعاوضه میشود تلفن ۶۰۹۴۰
سی‌متری‌بین شاه وحشمت‌الدوله

فروشگاه‌آستارا ـ ۶۶۴۰۲
خریدار یخچال، تلویزیون فرش وکلیه‌لوازم منزل

گالری فرش تخت‌طاوس
قالیهای کهنه و نو نقدا خریداریم تلفن ۶۲۷۸۶۵
ترسلی

فروشگاه خالقی
تلفن ۳۵۲۰۹۰
فرش کهنه و نو و یخچال تلویزیون لوازم منزل شما را خریداریم

فرش کندی ۹۶۰۴۳۷
خریدار فرشهای کهنه شما با عالیترین قیمت جهت‌صادرات

فروشگاه ایران فرش
تلفن ۷۷۴۹۷۳
کلیه لوازم شما‌بهر مبلغ باشد بیشتر ازسایرین‌نقد خریداریم

فروشگاه‌آرمان تلفن ۶۹۶۲۳
چراغ گاز و هرنوع یخچال فقتی بهترین خریدار تلویزیون‌فرش

فروشگاه بختیاری تلفن ۷۵۹۴۲۹
بهترین خریدار کلیه‌لوازم‌منزل

فرش فروردین تلفن ۴۳۰۸۵
بهترین خریدار فرشهای کهنه و نو
آ ـ ۲۱۷۴

فروش دست‌دوم

آگهی مزایده

سفارت ایالات متحده‌آمریکا مقداری اثاثیه مستعمل را از طریق مزایده بفروش میرساند. اثاثیه فوق را میتوان‌روزهای شنبه ـ یکشنبه و دوشنبه سه‌ـ شنبه چهارشنبه پنجشنبه ـ جمعه و شنبه ۱۰ الی ۱۷ مرداد ماه ۱۳۴۹ همه روزه بین‌ساعات ۸ صبح الی ۴ بعداز ظهر در محوطه گاراژ سفارت آمریکا واقع درخیابان‌تخت‌جمشید‌رویت نمود.

پیشنهادات واصله‌روزیکشنبه ۱۸ مردادماه باز و نتیجه سه روز بعد اعلام خواهدشد. بدیهی است پرداخت کلیه عوارض متعلقه بعهده خریداران خواهد بود.
۱ـ۳ آ ـ ۱۳۸۳۳

پیانو پتروف مدلهای جدید
تلفن ۲۲۲۵۹ ـ ۲۶۰۵۳
۱ـ۶ آ ـ ۱۳۱۲۹

تلویزیون گرندویک‌نو
مدل ۱۹۷۰ ـ استریوبفروش
میرسد . تلفن . ـ ۷۶۱۱۹۹
رآمیار نظمی
آ ـ ۲۸۴۲

مسافرت بخارج
یك خانواده خارجی بعلت مسافرت بخارج کلیه‌لوازم‌منزل خودرا بفروش میرساند .
آدرس امیرآباد بالاتر از پمپ‌بنزین خیابان فرح پلاك ۵ طبقه دوم
آ ـ ۱۳۸۹۱

فروش دست‌اول

نمایشگاه رویال
رادیوگرام و تلویزیون شمارا باآخرین مد روز مبله میتمانیم تلفن : ۳۳۸۹۷۵ سعدی شمالی جنب سینما ادئون

مبل ودکوراسیون

پیراهن مبل : ۳۴۹۵۰۵
تعویض پارچه مبل: ۳۳۹۵۰۵
پرده دوزی شهرزاد ۳۳۹۵۰۵

پرده دوری ارجمند ۳۳۷۴۷۰

شستشوی مبل وفرش

دوراکلین سرویس امریکا خشکشوئی مبلمان فرش وابسته به کارخانجات تاول ماستر ایران تلفن ۷۵۸۳۹۵ و ۷۵۸۳۹۶ و ۷۳۶۸۳

شستشوی مبل وفرش کلین سرویس مهر مبتکر وپیشرو نظافت مبل و فرش درجای خود با مواد آزمایش‌شده‌با دستگاه منحصر بفرد تلفن ۹۵۲۵۴۶

شستشوی مبل و فرش‌ادیب
مبل و فرش تشکهای ماشین درجای‌خودتمیزمینماید ۹۵۲۴۵۴

شستشوی مبل وفرش ساحل
نظافت مبلمان وبلیش‌بوسیله دستگاه برقی در جای خود ۹۵۶۵۶۵

کارخانه قالیشوئی داوید
فردوسی۱۳۱ تلفن ۳۱۲۵۴۲

کارخانه قالیشوئی

بیوك تلفن ۲۹۹۱۵
۱ـ۵ آ ـ ۲۷۸۰

خشکشوئی مبل فرش‌آناهیتا
شستشوی اتومبیل موکت
۷۹۵۳۰۷
آ ـ ۲۷۴۱

خشکشوئی و سفید شوئی ایفل اکسپرس
میدان ۲۵ شهریور شماره ۳۶
۴ـ۱ آ ـ ۲۸۷۶

گاز

اساگاز
« پخش گاز »
۴۴۸۰۲ ـ ۴۶۷۶۶
۶۹۷۴۵
سرویس
۶۱۲۴۷۱

پخش گاز
شرکت بوناگاز از ۷ تا نیم صبح تا ۸ شب تلفنهای: ۳۳۲۲۲۳ ـ ۳۳۲۳۸۹

پخش گاز شرکت بوتان
BUTANE
موناگاز
از ۷٫۵ صبح تا ۸ شب تلفنهای ۵۵ ـ ۹۵۳۵۱۶
و ۳۳۸۲۲۲ ـ ۳۳۸۲۲۱ آتاژ ۳۳۴۹۴۰
قبول سفارشات مشتریان محترم خود در تهران میباشد

نصب آنتن

اهم الکترونیك سرویس
نصب آنتن تلویزیون
تصاویر صاف و روشن فقط با نصب آنتن های امپریال و تنظیم کاشال آموزشی با سرویس سیار در تهران
بویژه شمیرانات تلفن ۶۲۴۸۱۷
۴ـ۱ آ ـ ۲۵۵۹

آنتن حمید ۳۳۵۲۸۳
نصب آنتن‌تلویزیون وتعمیر تلویزیونهای بلژ و آرتی آی
۱۰ـ۱ آ ـ ۲۷۲۹

تعمیرات

تلویزیون
تعمیر تلویزیون الکترون
تلفن ۷۶۳۶۸۳
تعمیر تلویزیون های R.C.A شاوب‌لورنس ـ تلفنکن سیبرا فلیپس و سایر مارکها ونصب کنورتور و آنتن تمام کانال با سرویس مجهز سیار بویژه شمیرانات
آ ـ ۲۳۸۴

شاوب لورنس
تلویزیون سرویس
تلفن ۹۶۱۸۸۰

تلویزیون سرویس
R.T.I.R.C.A
تعمیر انواع‌تلویزیون مجهز سرویس سیار و تضمین کتبی
۳۱۳۲۷۸ و ۳۱۳۲۶۲

سرویس تلویزیون R.C.A و R.TI تعمیرهرنوع‌تلویزیون در منزل تلفن ۴۳۰۴۱
آ ـ ۲۳۱۵

یخچال

تعمیرگاه فنی کلمن سیدحسین
تعمیرات‌انواع یخچال‌آبگرمکن و لباسشوئی تلفن ۷۲۶۲۰
۲۶ـ۱ آ ـ ۲۶۸۱

تعمیرگاه وازگن تعمیر یخچال ـ کولر ۷۶۰۷۹۳
۲۶ـ۱ آ ـ ۲۷۰۸

تعمیرگاه یخچال فریجیدر
تحت نظرمتخصصین ورزیده با ۳۰ سال‌سابقه درامور یخچال ضمنا لوازم یدکی موجودتلفن ۷۲۳۳۶
آ ـ ۲۴۱۸ ۱۲ـ۱۳

تعمیرگاه کیانوس
تعمیر یخچال و کولرگازی‌و کولرآبی سردخانه‌و ماشین‌لباس شوئی و کولرآبی‌تلفن ۳۱۳۶۳۹
آ ـ ۲۸۷۷

کولر

موسسه گاما ۷۹۳۸۹۷
نصب و سرویس کولر فوری سازنده کانال هدایت هوا

شرکت‌مونت‌کارلو ۷۹۶۱۰۳
نصب و سرویس کولر فوری‌اولین سازنده کانال

سرویس کولر ۲۰۰ ریال
قطعات یدکی ۳۰درصد تخفیف
کارهای انجام شده یك فصل گاراتی تلفن ۷۸۰۱۲۵

پارس تکنیك ۷۵۰۸۰
فروش و نصب کولر کانال کشی ساختمان
۸ـ۱ آ ـ ۲۲۱۷

کرایه

اتو لوکس
اتومبیلهای تشریفاتی بارانندهٔ برای داخل‌وخارج تهران میدان فردوسی‌تلفن ۴۴۶۰۵ و ۶۱۱۲۷۰

کاج بار
پارکش شهر و حومه
بیمهٔ اثاثیه منزل
تلفن
۴۱۱۱۱
۶۱۱۱۱۱

راننده‌ئی با داشتن ماشین مسافربرای نقاط مختلف داخل شهر قبول‌می‌نماید‌تلفن ۸۵۱۶۶۵
آ ـ ۱۳۷۹۷

ماك ترانسپورت
۹۵۹۴۴۹
حراثتهای گردون تا ۶۰ تن
حمل عمولات سکسیون تا ۸۰ تن

جرثقیل وتریلی جاسب
تلفن ۲۵۷۶۵ و ۲۷۸۱۸

املاك ومستغلات

فروش

آژانس شایسته ۳۰۵۳۴۹
مرکز عمده معاملات املاك در شهر و شمیرانات

فروشنده اراضی تهران‌پارس ونارمك امینی تلفن ۷۹۰۰۹۰

لاله‌زار بنگاه کوشان ۳۳۹۷۸۴
با ۳۲ سال سابقه و حسن شهرت‌فروشنده املاك درهمه‌جا لطفا باتلفن‌دستور‌فروش‌بفرمائید
۶۰ـ آ ـ ۲۱۵۴۰

خانه فروشی

خانه‌نوساز فروشی
واقع در خیابان‌آریامهر کاخ دوم ده متری سوم سه طبقه ـ ۵اطاقه‌بسیار‌مدرن‌دارای‌سه‌گاراژ سه زیرزمین شوفاژ و کولر ـ تلفن ۳۳۲۳۶۶
۵ـ. آ ـ ۱۳۸۱۷

روزولت میدان ۲۵ شهریور
خانهٔ شمالی ۶ اطاقی باتلفن و سرویس لوکس ۱۹۰ هزار تومان آژانس دیبا ۶۲۳۶۹۷
۲ـ۱ آ ـ ۲۸۶۲

در تهران‌ویلاخیابان۱۲ غربی شماره ۱۰۱ خانه شخصی ساز ۲۱۸٫۵ متر زمین ۳۰۰ متربنا فروشی
۳ـ۱ آ ـ ۱۳۷۱۵

خانه ویلائی شخصی‌ساز شاه‌عباس نرسیده به‌تخت‌طاوس مدرن و در بهترین نقطه
یکطبقه ونیم بمساحت ۵۳۰ متر ۳۵٫۵ × ۱۵ دارای ۶اطاق و کلیه لوازم به اضافه یك‌اطاق و سرویس برای مستخدم با لوله‌کشی شوفاژ تلفن واستخر
آژانس شایسته ۳۰۵۳۴۹
۴ـ۱ آ ـ ۲۷۳۹

خانه‌ای مشجر بمساحت
ششصد متر دارای آب و برق و تلفن واقع در کوچه حاج ـ بحرالعلوم سرچشمه آماده‌فروش میباشد خواستاران بتلفن ۸۵۸۳۲
۲ـ۱ آ ـ ۱۳۹۲۳ مراجعه فرمایند .

خانه مشجری دارای‌آب‌وبرق و در خواست تلفن‌حدود‌ششصد و بیست متر واقع درخیابان صفی‌علیشاه بن‌بست اختصاصی ۱۹۶٫۱ فروخته‌میشود‌خواستاران بتلفن ۳۰۲۰۶۷ مراجعه نمایند.
۲ـ۱ آ ـ ۱۳۹۲۳

در بهترین نقطه الهیه مستقلی در حدود ۳۴۰ هزار تومان بفروش برسد برای‌اطلاع بیشتر بتلفن ۸۴۲۸۵
آژانس یزدی مراجعه شود .
۲ـ۱ آ ـ ۲۸۷۴

باغ فردوسی

بر خیابان نیاوران
مشجر و با ساختمان ۴طبقه به قیمت اوکازیون فروشی
مساحت ۲۱۲۰ متر بر خیابان نیاوران ۳۶ متر با عمارت۲طبقه ۱۰ اطاق آب برق تلفن
آژانس شایسته ۳۰۵۳۴۹
۴ـ۱ آ ـ ۲۷۴۰

باغ فروشی
بمساحت ۱۰۰۰۰ هزار متر واقع‌درمیگون‌معروف به‌باغ‌دکتر هوتن بفروش میرسد.طالبین بتلفنهای ۷۲۵۵۱ و۶۸۷۲۶ مراجعه فرمایند .

برای اتومبیل شما

شرکت نریمان
وارد‌کننده مستقیم‌قطعات
سیتروئن، وانت‌وژیان
فروش کلی و جزئی ـ تخفیف فوق‌العاده. خشمت‌الدوله غربی ۴۲۲ ساعت کار ۷ صبح الی ۱½ بعداز ظهر و از ۴½ الی ۷ بعداز ظهر تلفن ۹۵۰۱۱۱

روکش صندلی اتومبیل
ایرانشهر
با نصب فوری
میدان صنعت دوسی ـ اول ایرانشهر
تلفن : ۶۱۲۳۵۲

صاحبان ژیان
آخرین پدیده ایمنی‌برای ژیان شیشه های تلقی‌سفید ورنگی با نازلترین قیمت مشخصات منطبق‌بااستاندارد ایران شرکت نریمیان خیابان حشمت‌الدوله غربی ۴۲۲ تلفن ۹۵۰۱۱۱
۳۰ـ۱ آ ـ ۲۸۶۶

فروشگاه صادقی
کلیه لوازم یدکی اصلی فولکس‌واگن
خیابان ژاله جهارراه آب‌ـ سردار تلفن ۳۰۳۷۹۱

روکش صندلی فرش وچهادر اتومبیل
کالی
نمایشگاه رحمتیان
فردوسی جنب کوچه برلن
تلفن : ۳۰۴۲۵۰

نمایشگاه اتومبیل امیر نماینده رسمی اتومبیل‌های ژیان (سیتروئن) ۱۳۴۹ بطورنقد واقساط باشرایط سهل تحویل فوری انتهای شاه میدان نواب تلفنهای ۹۵۰۰۹۰ و ۹۵۹۶۶۶

جیپ لندرود

مدل ۶۷ و ۶۴ و ۶۳
امیریه اول خیابان قزوین دست‌راست جنب اداره‌برق‌تلفن ۵۲۲۱۴
۲ـ۱ آ ـ ۲۸۰۸

برای اتومبیل شما

یکان دست دوم خریداریم
۵۸۸۲۹
۲۶ـ۱ آ ـ ۱۸۸۰

فروشگاههای اتومبیل

انواع جیپ ولندرور و وانت موجود ۴۷۰۷۵

نمایشگاه اتومبیل امیر نماینده رسمی اتومبیل‌های ژیان (سیتروئن) ۱۳۴۹ بطورنقد واقساط باشرایط سهل تحویل فوری انتهای شاه میدان نواب تلفنهای ۹۵۰۰۹۰ و ۹۵۹۶۶۶

جیپ لندرود

مدل ۶۷ و ۶۴ و ۶۳
امیریه اول خیابان قزوین دست‌راست جنب اداره‌برق‌تلفن ۵۲۲۱۴
۲ـ۱ آ ـ ۲۸۰۸

خرید

ژیان دست دوم‌خریداریم تلفن۹۵۰۹۰و۹۵۹۶۶۶

اپل
مدل ۶۶
اوپل کادت ۴ درب بسیار تمیز باراديو ۱۶ هزار تومان بفروش میرسد تلفن ۶۵۲۰۲
آ ـ ۲۸۷۱

مبلغ واگذاری

هتل واگذاری
قابل توجه هتل‌داران
هتل مونتانا واقع در درکه با ۶۰ اطاق‌سالن برای‌جشنهائی بزرگ و رستوران که فعلا بهره برداری میشود۶۰۰۰ مترمحوطه با پارکینگ و استخر شنا به اجاره واگذارمیشود برای‌اطلاع بیشتر با تلفن ۸۵۲۲۰۱ تماس حاصل فرمائید .
۳ـ۱ آ ـ ۲۷۳۸

مزرعه فروشی
مزرعه‌ای به مساحت ۴۰۰ هکتار با آب‌وبرق ۱۰۰ کیلووات دارای ۳۴۰۰ مترمربع‌ساختمان مناسب برای گاوداری گوسفند داری و مرغ‌داری واقع درقزوین طالبین به‌تلفن ۵۱۲۲۵ مراجعه نمایند .
۳ـ۱ آ ـ ۲۸۸۶

زمین فروشی
خریدوفروش زمین های سعادت آباد‌ومکانیر تلفن ۳۳۹۰۶۷ و۳۳۶۸۸۵

قطعات ۴۰۰ و ۵۰۰ متری
در فرمانیه نصف نقد بقیه۴۰ ماهه با سود بانکو شهرزاد ۸۸۱۷۰۹
۲۰ـ۱ آ ـ ۲۳۴۳

بالاتر از میدان داریوش منشعب از خیابان ۴۵ متری (سید خندان نارمك) زمین بقطعات ۳۰۰ الی ۵۰۰ متر بر خیابانهای ۱۲و۱۶متری نصف‌نقد ونصف‌باقساط ۲۴ ماهه متری ۷۰ الی ۱۰۰ تومان بفروش میرسد دفتر محمدی سید خندان مقابل نمایشگاه مسکویچ تلفن ۷۷۱۱۵۵
آ ـ ۲۵۲۹

بورس زمینهای
جنت‌آباد ـ باغ فیض ـ پونینك ـ کوهك و یوسف‌آباد آژانس شایسته ۳۰۵۴۹
۸ـ۱ آ ـ ۲۵۳۷

یك زمین واقع در بهترین جای تهران‌پارس میدان تیر ـ اندازه ۴۰ × ۱۷ متری۱۳۰ تومان بفروش میرسد تلفن ۷۶۳۳۱۹
۴ـ۱ آ ـ ۲۸۲۲

جاده قزوین
زمین بقطعات بزرك و کوچك بفروش میرسدد‌فتر‌دادوستد‌تلفن ۷۵۷۰۳۱ و ۷۵۶۰۹۹
آ ـ ۲۸۸۷

زمینی بمساحت ۱۴۷هکتار
ویك چاه عمیق با موتور ۸ اینچ و ۲ چاه نیمه عمیق با موتور در ۷۲ کیلو متری‌همدان جاده ساوه بیواسطه بفروش میرسد تلفن ۷۶۱۲۹۷طبقه‌سوم
۲ـ۱ آ ـ ۲۸۲۸

فروش و سرقفلی

مغازه‌واگذاری

مغازه‌ای در خیابان پهلوی
با مبلمان واگذار میشود تلفن ۴۲۶۸۲ مراجعه شود
۵ـ۱ آ ـ ۲۸۰۹

سرقفلی یکباب مغازه
در خیابان اسلامبول بفروش میرسد با تلفن ۳۰۰۵۷ تماس گرفته شود .
۲ـ۱ آ ـ ۱۳۹۶۱

در بهترین نقطه لاله‌زارنو مغازه ۲نبش با سالن بزرك دکوراسیون عالی‌فوری واگذار میشود تلفن ۳۳۱۹۷۰
۲ـ۱ آ ـ ۲۸۷۸

روزولت شمالی بالای ۲۵ شهریور
مجاورت سینمای دردست ساختمان یك مغازه نوساز با دستگاه شوفاژ و تهویه بازیر زمین و برق مستقل رویهم بمساحت ۱۵۰ متروا‌گذارمیشود تلفن ۲۱۹۹۸ و ۲۲۱۷۵
آ ـ ۲۸۷۰

اطاق بدون سرقفلی
بابرق و آب وتلفن‌دربهترین محل خیابان سعدی بتلفن ـ ۳۳۳۸۵۰ مراجعه فرمائید .
۳ـ۱ آ ـ ۱۳۷۶۳

یکباب زیرزمین
بمساحت ۵۰۰ متر مربع در میدان فرح‌یوسف‌آباد جهت کافه و تریا و باشگاه تفریحات سالم و غیره واگذار میشود
دفتر طالبی تلفن ۶۳۳۶۳۲
۳ـ۱ آ ـ ۲۸۶۷

مطب واگذاری

مطب دندانپزشکی آماده‌بکار با کلیه وسائل در کرج‌بفروش میرسد بتلفن ۳۰۵۰۴۰ و۲۷۸۳ مراجعه شود
آ ـ ۲۸۵۹

یك مطب مجهز باتلفن
و چهار سالن و کلیه وسایل بفروش میرسد طالبین‌بین‌ساعت ۴ الی ۶ بعداز ظهر به تلفن ۹۵۹۴۴۰ تماس بگیرند .
۲ـ۱ آ ـ ۲۸۷۲

اجاره‌داده‌میشود

آپارتمان اجاره

آپارتمان مبله‌موجود۷۵۴۹۶
۱۰ـ۱ آ ـ ۲۸۳۲

آپارتمان اجاره در عباس‌آباد طبقه دوم شامل‌سالن‌پذیرائی و ناهار خوری با ۲ هال و ۳ اطاق خواب مجزا و سرویس کامل لوکس با تلفن ۷۶۴۰۰۸
۳ـ۱ آ ـ ۲۸۶۱

جاده قدیم شمیران ـ مقابل هتل انترناسیونال. اول‌مظهری. سه‌مکان مناسب و آماده برای فروشگاهها و دراك استور، بانك و تریا و یك رستوران مجهز اجاره داده میشود‌تلفن ۸۵۱۳۹۹
۴ـ۱ آ ـ ۲۷۱۷۲

یکدستگاه آپارتمان مدرن و لوکس شامل ۳ اطاق‌خواب، سالن نهارخوری با کف‌پارکت، اطاق مستخدم، گاراژ و تلفن با شوفاژ و کولر در بهترین نقطه جاده پهلوی برای اجاره آماده است . تلفن۸۹۱۷۴۲
۵ـ۱ آ ـ ۲۷۴۹۶

آپارتمانی واقع در فرح شمالی شمال پالیزی کوچه وزیری طبقه دوم و سوم ۵ اطاق نوساز بدون تلفن مایهانه هر طبقه ۹۰۰ تومان اجاره داده میشود تلفن ۷۶۲۳۱۹
۴ـ۱ آ ـ ۲۸۲۱

محلهای مناسب برای دفترکار موجود ۶۲۸۶۱۰
۱۳ـ۱ آ ـ ۲۷۲۷

در خیابان تخت جمشید آپارتمان های۵و۱۰اطاقه با کولر حرارت مرکزی آسانسور و یك آپارتمان باسالن ۱۲۰ متری بدون ستون برای محل کار تلفن ۶۰۳۴۰
۱۰ـ۱ آ ـ ۲۸۸۲

خانه‌اجاره‌ای

قابل توجه شرکتهای تجارتی و دبیرستانهای ملی یکباب خانه چهارطبقه‌دارای ۱۷ اطاق و دو زیـر زمین با کلیه لوازم شامل آب ، برق ، تلفن : مقابل درب ستاد ژاندارمری خیابان ۱۰ متری فریدون (۲۴اسفند) باجاره داده میشود . طالبین بتلفنهای ۵۹۴۰۲ و ۴۱۷۸۵ مراجعه نمایند

منزل دو طبقه مستقلی در قبطریه هر طبقه دارای سه‌اطاق خواب سالن غذاخوری‌وپذیرائی هال اطاق مستخدم سرویس کامل آب و برق شوفاژ کولر تلفن مستقل استخر با تصفیه هر طبقه جدا و یا یکجا اجاره داده میشود‌تلفن‌صبح‌ها۵۱۶۲۷
خانم فرشته .
آ ـ ۱۳۸۹۹

ساختمان اجاره

برای ادارات و سازمانهای دولتی و ملی
ساختمانی دارای ۵۰ اطاق و آسانسور و کولر درخیابان شمیران قدیم نبش تخت‌جمشید تلفن :۳۳۹۹۳۶
۵ـ۱ آ ـ ۲۷۴۲

قابل‌توجه شرکت‌ها و ادارات
یکدستگاه ساختمان ۵ طبقه مجهز دارای ۴۰ اطاق آسانسور و حرارت مرکزی بر شامو نبش لاله باجاره واگذار میشود‌تلفن ۴۲۲۸۵
۱۵ـ۱ آ ـ ۱۲۱۸۳

یکدستگاه ساختمان سه‌طبقه برای امور دفتر بازرگانی دارای محل مخصوص برای انبار کالا واقع در خیابان سعدی کوچه بانك تجارت خارجی شماره۶۱۰ اجاره داده میشود . به تلفون های۳۳۴۴۴۳ و۳۳۶۶۴۲ مراجعه شود .
۲ـ۱ آ ـ ۱۳۹۱۳

برای تهیه هرنوع مسکن به آژانس نیری مراجعه فرمائید ۶۲۸۶۱۰
۱۳ـ۱ آ ـ ۲۷۲۵

برای ساختمان شما

پرده کرکره

کاغذ دیواری‌تقاشی‌ساختمان جانقدا تلفن ۷۸۱۹۷۷

سازمان تعمیر مسکن‌وتاسیسات انجام کلیه‌تعمیرات ساختمان تاسیسات تزئینات از هزارریال تا ده میلیون ریال ۷۷۰۸۱۳
۲۶ـ۱ آ ـ ۲۴۶۹

هر نوع مصالح‌ساختمانی کهنه خریداریم . تلفن ۹۵۷۶۸۵

لوله بازکنی
رفع گرفتگی لوله ۴۳۳۵۵

رفع گرفتگی لوله ساختمان در ۲۴ ساعته سازمان تراکم تلفن ۸۸۱۶۸۱

لوله بازکنی فاضل آب
بادستگاه تراکم‌هوا ۶۴۴۸۵ مسعود

لوله بازکنی فاضل آب
مقدم ۶۴۶۳۵

لوله بازکنی فاضل آب
لوله‌کشی آب سرد وگرم کولر ـ آبگرمکن ـ بخاری
مقدم ۶۵۳۷۴

لوله بازکنی فاضل آب
بادستگاه تراکم هوا
سازمان فنی رفاه پیشرو لوله بازکنی در ایران
تلفنهای : ۷۶۲۲۸۶ ۷۵۶۴۰۸

رفع گرفتگی هرنوع لوله ساختمانی
بادستگاه تراکم‌هوا ـ تلفن ۷۸۷۲۷

جنرال ـ سرویس
لوله بازکنی فاضل آب
بادستگاه مجهز تراکم‌هوا
آبگرمکن ـ بخاری ـ کولر
تلفن ۷۹۳۰۵۷

قبوض

قبل از مراجعه بدیگران بدون‌هزینه‌ازقیمت‌واقعی قبض‌فرش‌خودمطلع‌شوید اردهالی اول بازارکفاش ها سرای مهدیه تلفن ـ ۲۳۴۸۲

قبوض اصلاحات ارضی‌بیواسطه خریدار پاکبور ۲۲۷۲۹ و ۸۵۰۰۸۱

۳ ساعته با ۳۰٪ اضافه قبض شمارا خریداریم. ۲۳۴۸۲

معاملات تلفن

یك شماره تلفن ۷۷ واگذار میشود تلفن۴۴۰۷۸
۳ـ۱ آ ـ ۲۸۵۷

تلفن فروشی

تلفن ۶۲۷۹۵۰ در عباس‌آباد بفروش میرسد صبح‌ها به همین شماره تلفن کنید .
۳ـ۱ آ ـ ۲۸۲۰

سه شماره تلفن بدون‌واسطه
در محل خریداریم ۷ـ۶۲ـ ۴و۶ تلفن ۶۱۲۰۲۴
۵ـ۱ آ ـ ۲۸۶۹

خریداری میشود

اراضی تهران‌پارس خریداریم بازرگانی امینی تلفن ۷۹۰۰۹۰

خرید زمین های‌مکانیرو کوی سعادت‌آباد ۵۱۹۹۰

دفتر پارس اراضی سپهر متری داخل طرح عباس‌آباد خریدار است تلفن ۷۶۱۰۵۸

اراضی یوسف‌آباد خریداریم ۶۲۴۳۵۲

مستغلات بدهی‌دار فورا خریداریم ۴۸۴۶۳
۱۰ـ۱ آ ـ ۲۱۱۲

خرید کوهك جنت‌آباد‌نام‌ـ فیض عباس‌آباد سازمان برنامه ۶۶۲۰۳

خرید زمین افسریه ۷۹۳۳۴۶
۲۶ـ۱ آ ـ ۲۵۸۸

زمینهای زعفرانیه دره قشلاق، مکانیر وسعادت‌آباد عباس‌آباد . فرخ‌زاد
را خریداریم بازرگانی جلالی خیابان پهلوی‌تلفن‌های ۶۲۶۴۱۱ و ۶۲۴۱۹۳

بخانه و آپارتمان مبله‌وغیرمبله در شهر و شمیران نیازمندیم تلفن ۷۰۶۰۱
۵ـ۱ آ ـ ۲۷۶۳

اهواز
کلیه زمینهای اهواز رابقیمت‌روزخریداریم خیابان قوام السلطنه پاساژ نوبهار شماره ۱۹ تلفن ۳۱۱۷۰۶

بنگاههای معاملات املاك

بازرگانی نراقی تلفن ۸۵۴۸۵

بورس املاك شمیران
دفتربراتی باغ فردوس ۸۵۲۵۷۵

پهلوی دره قشلاق ، فیطریه کوی میکانیر و لنجك‌عابدی ۸۵۰۰۹۵

اطلاعات املاك ایفل
راهنمای‌شما برای خرید و فروش زمین و ایجاد کارگاه‌یا کارخانه و تاسیسات دیگر در منطقه صنعتی ۹۵۰۱۴۳
۵ـ۱ آ ـ ۲۷۷۰

معاملات پول

مورد نیاز
پول‌شرطی۱۸٪ نیازمندیم ۴۸۴۶۳

پول مورد نیاز است ۷۰۱۵۴
۳۰ـ۱ آ ـ ۲۵۹۲

پول موجود

پول هر۱ شاهی ۶۲۴۸۷۳

پول بیواسطه‌موجود ۴۲۷۳۹

پول شرطی باسودبانکی ۴۸۴۶۳

پول تومانی دو شاهی‌و نیم‌بدون معطلی ۷۶۲۶۵۹
۱۰ـ۱ آ ـ ۲۵۴۸

پول موجوداست ۷۰۱۵۴
۳ـ۱ آ ـ ۲۵۹۲

پول بیواسطه ۶۴۶۱۸و۲۲۷۲۹
آ ـ ۲۴۸۱

رستورانهای خانوادگی

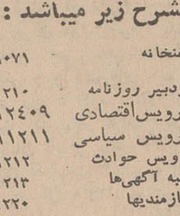

پهلوی تلفنهای ۸۹۲۲۸۱
۸۹۲۲۸۲ ـ ۸۹۲۲۸۳

چلوکباب خوشمرام
لاله‌زارنو جنب سینمامترو‌پل ۳۳۲۳۳۱

چلوکباب

چلوکبابی‌فرصت مطبوعترین‌غذا را در اختیار مشتریان محترم قرار میدهدسلسبیل شمالی‌نبش فرصت تلفنهای ۹۵۶۵۳۷ و ۹۵۳۵۱۹

تلفنهای روزنامه اطلاعات

بشرح زیر میباشد :

تلفنخانه	۳۱۱۰۷۱
سردبیر روزنامه	۳۱۱۲۱۰
سرویس‌اقتصادی	۳۱۲۴۰۹
سرویس سیاسی	۳۱۱۲۱۱
سرویس حوادث	۳۱۱۲۱۲
شعبه آگهیها	۳۱۱۲۱۳
نیازمندیها	۳۱۱۲۲۰
نیازمندیها	۳۱۱۲۲۴
سازمان تنظیم آگهی	۳۱۱۲۱۴
سازمان تنظیم‌آگهی	۳۱۱۲۱۵
آگهی سینمائی	۳۱۱۲۱۶
سازمان شهرستانها	۳۱۱۲۰۲
سازمان شهرستانها	۳۱۱۲۰۳
سازمان شهرستانها	۳۱۱۲۰۱
آگهی شهرستانها	۳۱۱۲۲۱
اطلاعات هفتگی	۳۱۱۲۰۴
اطلاعات بانوان	۳۱۱۲۰۰
اطلاعات جوانان	۳۱۱۲۰۵
اطلاعات‌دختران‌و پسران	۳۱۱۲۰۶
مجله‌الاخاء	۳۱۱۲۲۲
اطلاعات سالانه	۳۱۱۲۱۹
ژورنال‌دو تهران‌و تهران‌جرنال	۳۱۱۲۱۸
آبونمان‌ژورنال‌دوتهران	۳۱۱۲۱۷
آگهی مجلات	۳۱۱۲۰۸
آگهی تهران جرنال و ژورنال‌دوتهران	۳۱۱۲۲۳

داروخانه‌ها

داروخانه مهران
خیابان شیروخورشید چهار راه استخرتلفن ۹۵۴۰۰۷

اسکلت آهنی فروشی
اسکلت آهنی جهت کارخانه با انبار بمساحت ۲۶ × ۳۶ دو سالن متصل بهم با نصب‌وبدون نصب بعلت مسافرت فوری بفروش میرسد تلفن ۳۵۳۷۲۴

سماور برقی اتوماتیک
ساخت کارخانه
برلیان
بدون آب هرگز نمیسوزد
دارای مدال صنعت
اولین‌سازنده‌سماور برقی اتوماتیك‌دردنیا

B.K.D
بکد
در بازکن برقی
باتضمین
نقداً ۲۳۵ تومان
به اقساط ماهیانه بدون پیش قسط
۲۵۰ تومان
بوسیله تلفن سفارش دهید درمدت ۴ ساعت نصب وتحویل میگردد
تلفنهای دفترفروش : ۷۷۲۰۰۸ ـ ۶۲۸۷۷۴ ـ ۶۲۷۸۸۲
مرکز فروش ونصب : شرکت بکد الکتریک بامسولیت محدود
خیابان پهلوی مقابل پارك ساعی شماره ۶۸۰
فروش درکلیه فروشگاههای لوازم برقی و الکتریکی

LAND ROVER
شماره های جدید تلفن
شرکت سهامی صنعتی تولیدی‌مرتب
(لندرور)
خیابان شاه ـ چهارراه آشیخ هادی
مرکز : ۶۵۶۸۴ ـ ۴۸۱۴۹
دایره فروش اتومبیل ۶۰۰۷۳

SCHAUB-LORENZ
تلفنهای جدید تعمیرگاه
تلویز

نیازمندیهای شما

آگهی تلفنی

تلفنهای
۳۱۱۲۲۰
۳۱۱۲۲۴
۳۱۱۲۲۷

برای درج آگهی در صفحه نیازمندیهای روزنامه اطلاعات در خدمت شما است

استخدام

بیك پرستار بچه سن ۳۵ الی ۴۰ نیازمندیم تلفن ۳۰۴۷۶۹
۱ـ۳ آ ۲۸۲۴

دکتر داروساز جهت تهران و شهرستان مورد نیاز است تلفن ۳۳۶۴۵۰

یکنفر بانو و یا دوشیزه که دارای حداقل دیپلم متوسطه بوده و بامور خیاطی وطراحی نیز وارد باشد جهت ویزیتوری نیز استخدام مینماید.
متقاضیان به نشانی خیابان کریمخان زند خیابان مدیری شماره ۲۴ طبقه سوم پرساژ مراجعه نمایند.
۱ـ۳ آ ۲۸۱۲

یکنفر مکانیك با سابقه اتوموبیلهای پیکان و شاهین با حقوق مکفی استخدام میشود داوطلبان به خیابان شاه جنب لاله سازمان فداج مراجعه نمایند.

بعده‌ای فروشنده بازاریاب زن و مرد نیازمندیم آدرس میدان ۲۴ اسفند بازار ایران طبقه دوم موسسه گلدیس

بیکنفر مهندس که نمونه امضاء آن مورد قبول شهرداری باشد احتیاج است تلفن ۷۰۹۳۸
۲۱ آ ۱۳۴۲۳

یکنفر دندانپزشك باماهی سه هزار تومان برای شهرستان سنندج استخدام میشود با تلفن ۳۳۲۲۲۳ تماس گرفته شود.

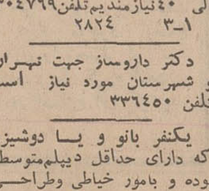

شرکت سهامی خوراك وابسته بگروه صنعتی مینو

برای تکمیل کادر سرپرستی فروش و تبلیغات داروئی خود در شهرستانها بیك نفر دکتر داروساز بطور تمام‌وقت باشرایط ذیل احتیاج دارد:
۱ـ حداکثر سن ۳۵ سال
۲ـ داشتن برك خاتمه خدمت یا معافی دائم غیر پزشکی
۳ـ قادر به مسافرتهای مکرر به شهرستانها (حداقل ۲۰ روز در ماه) . داشتن تجربه در فروش و تبلیغات دارو امتیاز محسوب میگردد.
داوطلبان برای انجام مصاحبه در روز های شنبه و یکشنبه ۱۰ و ۱۱ مرداد ماه از ساعت ۱۰ الی ۱۲ صبح و ۳۰ر۵ الی ۷ بعدازظهر به خیابان فردوسی شمالی خیابان کوشك خیابان ارباب جمشید شرکت سهامی خوراك مراجعه فرمایند.
۱ـ۳ آ ۲۸۲۹۰

شورای فرهنگی بریتانیا یکنفر ماشین‌نویس لاتین با تجربه برای ۳۸ ساعت در هفته استخدام میکند. اشخاصی که زبان مادری آنها انگلیسی باشد ترجیح داده میشوند. برای امتحان ماشین نویسی به اطلاعات اداره ـ خیابان فردوسی شماره ۵۸ فقط صبحها مراجعه شود.
۱ـ۳ آ ۲۸۲۴۸

مانیکوریست نیازمندیم تلفن ۳۳۳۸۵۰

کارخانه آردل بچندنفر پرسکار با سابقه، جوشکار برق و کاربیت ودریل کار احتیاج دارد. واجدین شرایط برای تعیین وقت با تلفنهای ۹۶۳۰۱۲ـ ۹۶۳۰۱۳ از ۷ صبح تا ۴ بعدازظهر تماس بگیرند.
۱ـ۳ آ ۲۸۲۵۰

یك بانوی آشپز که در کار خود مهارت داشته و آماده سکونت در خارج از تهران (نظرآباد ۸۵ کیلومتری تهران) باشد مورد نیاز است.
برای شوهر یا فرزند این شخص وسائل کار در کارخانه و یا تحصیل در مدرسه فراهم خواهد شد.
صبحها با تلفن ۸۹۲۴۶۳ مذاکره شود.

انتروپوز ایران استخدام میکند.
ـ مهندس دیپلمه ایران یا خارج باحداقل سابقه کار سه سال در نصب ساختمانهای فلزی برای مدیریت و سرپرستی کارگاههای نصب ساختمان‌های فلزی پیش ساخته.
ـ تکنسین نصب ساختمانهای فلزی باحداقل ۵ سال سابقه کار.
ـ آشنائی به زبان فرانسه ارجحیت دارد.
داوطلبان کلیه سوابق. حداقل حقوق درخواستی وسن خود را با ذکر آدرس دقیق بصندوق پستی شماره ۱۳۰۷ تهران ارسال فرمایند. خواهشمند است از مراجعه مستقیم قبل از دریافت دعوتنامه خودداری شود.
۱ـ۳ آ ۲۸۲۸۸

یك کارخانه تولیدی
واقع در جاده قدیم کرج بیك دوشیزه که ماشین نویسی فارسی و لاتین بداند و بزبان انگلیسی آشنائی داشته باشد نیازمند است واجدین شرایط ۱۹۱۸ بعنوان آقای دائی پور مکاتبه نمایند.
۱ـ۴ آ ۲۸۴۸۲

یك نفر راننده با پایه دو جهت رانندگی وانت در تهران بطور تمام وقت مورد احتیاج است داوطلبان از ساعت ۸ صبح الی ۱۲ ظهر به تلفن ۶۸۷۸۹ شرکت سنگین مراجعه نمایند
آ ۱۳۹۵۷

شرکت سهامی بی‌اف گودریچ ایران
خانم ماشین‌نویس فارسی و لاتین با تجربه کافی ودانستن انگلیسی خوب باشرایط عالی استخدام مینماید. تلفن ۹۷۰۰۳
۱ـ۱۰ آ ـ آ ۲۸۱۸۶

آگهی استخدام

یکی از تاسیسات صنعتی واقع درشمال کشور هشت نفر دیپلمه ریاضی یا دیپلمه هنرستان صنعتی با شرایط زیر برای کار در شهرستانهای شمالی استخدام مینماید:
۱ـ داشتن برك خاتمه خدمت یا معافیت دائم غیر پزشکی
۲ـ حداکثر سن ۳۵ سال.
۳ـ حقوق دربدو استخدام ۷۰۰۰ ریال و پس از سه ماه در صورت شایستگی ۹۰۰۰ ریال
داوطلبان میتوانند برای تکمیل پرسشنامه حداکثر تا ۱۵ مرداد ماه همه روزه غیر از روزهای پنجشنبه و روز های تعطیل از ساعت ۸ صبح تا ۵ بعد از ظهر به نشانی خیابان سپهبد زاهدی (فیشرآباد) شماره ۲۸ امور کارمندان مراجعه نمایند.
۱ـ۳ آ ۲۸۱۰۲

کانون هنری پاترا

(پاترا فیلم) عده‌ای خانم و آقا خوش‌تیپ جهت هنرپیشگی برای شرکت در فیلم سینمائی و تاتر و تلویزیون میپذیرد.
علاقمندان میتوانند همه روزه مراجعه نمایند. احمد کاشانی کارگردان تئاتر دروازه دولت روبروی پمپ بنزین کوچه حمیدالدوله تلفن ۳۱۴۵۳۹
۱ـ۲ آ ۱۳۶۵۳

بیك نفر بهیار که دارای مدارك مربوطه باشد جهت کار در خارج از تهران احتیاج است داوطلبان به خیابان ثریا نزدیك چهارراه روزولت شماره ۲۵ مراجعه فرمایند.
۱ـ۲ آ ۱۳۶۹۱

رانننده ۲ همگانی
با سه سال سابقه
کارگروارد در قسمت برق وموتوردیزل
استخدام میشود. به فروشگاه وطن چهارراه سید علی تلفن ۳۳۳۶۵۰ مراجعه فرمایند.
۱ـ۲ آ ۲۸۴۷۶

یکنفر کارگر بافنده
باتجربه با حقوق مکفی برای تمام روز استخدام میشود به راهنمای شماره ۲۲۴. اطلاعات مراجعه شود.
۱ـ۳ آ ۱۳۹۴۹

یکنفر جوشکار و دونفر کارگر ساده مورد لزوم است بعد از ظهر ۴ تا ۶ تلفن ۳۵۲۰۶۲
۱ـ۲ آ ۱۳۹۶۹

شرکت تعمیر

بدونفر راننده پایه‌دوشخصی با سواد نیازمند است خیابان فرانسه کوچه مرجان شماره ۴ تلفن ۶۵۸۱۴
۱ـ۲ آ ۲۸۷۵

بازاریاب

با تجربه ۱۰ تمام وقت مورد نیاز است. ساختمان آلومینیوم طبقه چهارم . لینکافن
۱ـ۱۰ آ ۲۸۸۵

یك خدمتکار زن شبانه‌روزی باضامن نیازمندیم تلفن ۶۱۳۷۵۵
آ ۱۳۸۴۵

دفتر بیمه خاور

نمایندگی کل شرکت سهامی بیمه آسیا تعدادی خانم وآقا با حقوق ثابت استخدام مینماید سه راه شاه مقابل بانك ملی شماره ۲۰۴ر۱
آ ۲۸۶۳

آگهی استخدام

بانك عمران به تعدادی جوان دیپلمه ریاضی یا طبیعی برای شغل کارمندی و چند نفر که دارای پنجم متوسطه باشند برای تحویلداری با سپردن تضمین ملکی و داشتن معافی دائم نظام وظیفه احتیاج دارد داوطلبان جهت اطلاع از سایر شرایط استخدام میتوانند تا ۱۳ر۴۹ر۴ از ساعت ۱۰ الی ۱۲ بکارگزینی بانك واقع در خیابان امیرآباد شمالی بالاتر از پمپ بنزین پاساژ ساسان مراجعه نمایند.
۱ـ۲ آ ۳۸۴۴۰

یك موسسه تولیدی تعدادی بازاریاب زن یا مرد (دیپلمه) با حقوق و مزایای مکفی استخدام میکند. داوطلبان به موسسه مشاور ژیبات نبش آمل شماره ۲۱۳ (طبقه سوم) مراجعه نمایند
آ ۲۸۵۹۸

بچند نفر دوشیزه
یابانوئیکه حداقل معلومات آنها سیکل باشد برای یك کار تولیدی نیازمندیم داوطلبان مشخصات کامل خود را باذکر تلفن وآدرس برای اطلاعات ارسال دارند ۲۴۵ روزنامه

جویای کار

مهندس راه و ساختمان فارغ‌التحصیل دانشگاه تهران با سه سال سابقه کار برای بعدازظهرها جویای کار است براهنمای شماره ۲۳۶ اطلاعات مکاتبه فرمائید
۱ـ۲ آ ۱۳۵۹۵

حسابدار مجرب با سی سال سابقه در امور مالی با ضامن معتبر آماده کار است تلفن ۲۸۶۵۸
۱ـ۲ آ ۱۳۵۹۷

مهندس کارگاه تحصیل کرده آلمان متخصص در امور طراحی و محاسبات ساختمان با ۶ سال سابقه جویای کار در تهران یا شهرستانهاست. براهنمای شماره ۲۴۱ روزنامه اطلاعات مکاتبه نمایند.
۱ـ۲ آ ۱۳۷۰۷

کمشده

بدینوسیله اطلاع میدهد سفته بدون تاریخ بشماره ۵۵۱۰۸۹ بمبلغ چهار هزار وپانصد تومان گم شده و از درجه اعتبار ساقط است.
جهانگیر هدایت‌زاده
آ ۱۳۹۳۳

ازاحمد نیکنام ۱۷ ساله
اهل ارسباران ده زندآباد شغل نقاش فرزند صفرعلی موبور با پیراهن آبی و چشم زاغ بیست روز است خبری نیست هرکسی اطلاعی از نامبرده دارد خواهشمند است بتلفن ۷۶۰۳۶۵ یا کلانتری ۶ اطلاع دهد.
آ ۱۳۹۰۳

آموزشگاهها

کلاس درس
فکر کنید و تصمیم بگیرید
ویك عمر انگلیسی
صحبت کنید
موسسهٔ انگلیسی نژاد برای کلاسهای انگلیسی ـ ماشین‌نویسی شورت هند ثبت‌نام می‌نماید پهلوی مقابل کاخ مرمر تلفنهای ۴۷۱۴۱ ـ ۴۳۰۸۶
۴۵ ـ ۷۵ آ ۱۲۶۶

سالن آرایش
اطلاعیه
شما اگر میلیدید که در کمترین مدت تعلیم آرایش فراگیرید به آموزشگاه عالی گلچین ـ ۷۶۲۴۱۹ تماس بگیرید.
۱ـ۲ آ ۱۳۸۳۵

تعلیم رانندگی

آموزشگاه رانندگی قصر (ایران سابق)
اولین آموزشگاه رانندگی در ایران جاده شمیران چهارراه قصر تلفن ۷۵۹۲۹۳
آ ۲۸۸۰

تدریس خصوصی

انگلیسی آلمانی فرانسه ایتالیائی بوسیله تلفن و مکاتبه ۴۸۱۹۹

تدریس زبانهای انگلیسی فرانسه آلمانی ایتالیائی تلفن ۳۱۱۴۴۳

گروه معلمین خصوصی ۶۲۰۶۹۹
۱ـ۲ آ ۱۳۷۶۹

ریاضیات و فیزیك شیمی متوسطه بویژه ششم وریاضیات عالی و دانشگاه توسط مقدم تلفن ۹۵۳۸۸۷
۱ـ۵ آ ۲۸۷۹

ریاضیات ـ فیزیك

توسط دانشجوی سال چهارم دانشکده فنی ۷ تا ۹ بعدازظهر تلفن ۳۰۴۵۵۰
آ ۱۳۸۷۹

پانسیون

پانسیون میپذیریم
پانسیون وستا
مخصوص بانوان و دختران دانشجو آدرس امیرآباد نرسیده به بلوار کوچه مرعشی شماره ۱۸ تلفن ۴۲۳۰۳

پانسیون میپذیریم ۷۵۴۹۶
۱ـ۱۰ آ ۲۸۳۱

کلاس تکنیسین برق وفشارقوی

دوره جدید کلاس تکنیسین برق فشار قوی در کاخ دانش تشکیل میشود.
مجهزترین وسائل برای آموزش این فن در این کلاس آماده گردیده است و استادان فارغ‌التحصیل از آلمان تعلیم در این کلاس را بعهده خواهند داشت. قبلا نامنویسی کنید.

کلاس حسابداری و دفترداری دوبل

دوره جدید کلاس حسابداری کاخ دانش زیر نظر استاد محترم آقای حمیدی با سابقه تدریس در دانشگاه تهران تشکیل میشود. در این کلاس علاوه بر فراگرفتن فن حسابداری و دفترداری دوبل طرز کار با ماشینهای حساب مدرن دستی و برقی فاسیت معظم‌ترین کارخانه سازنده ماشینهای حساب جهان را فراخواهید گرفت.

کلاس رسم فنی و نقشه‌کشی ماشین

کلاس نقشه کشی فنی (ماشین‌آلات) زیر نظر استاد مجرب فارغ‌التحصیل از آلمان از هفته آینده در کاخ دانش تشکیل میگردد. استفاده از این موقعیت را بعموم علاقمندان توصیه مینماید.

کاخ دانش

خیابان فادری پاساژ معتمد. خیابان فرانسه کوچه مرجان
آ ۲۸۱۹۸

آگهیهای متفرقه

اسناد لاوصولی خریداریم ۳۵۱۶۱۷

بیمه دپارت
کلیه اور مربوط به بیمه را با تلفن ۹۵۵۲۵۷ انجام میدهد.

۵۰ تا چین چیلا با بیست فقس بفروش میرسد ۸۹۰۴۸۶
۱ـ۵ آ ۱۳۱۱۷

ایران لئوم
کف پوش یکپارچه
پلاستیکی نایل قطعه
کاغذ دیواری
تلفن ۳۱۰۵۴۳

شرکت سیورلات باکمتر از نصف قیمت لامپ تصویر نو لامپ تصویر شمارا نو و یکسال تضمین میکند.
تلفن ۹۵۸۶۰۵
۱ـ۲ آ ۲۸۸۸

فروشگاه آهن شمیران شمیران نرسیده به تجریش تلفن ۸۵۱۹۵۴
۱ـ۲ آ ۲۸۸۱

دفتر اسناد رسمی درجه اول

شماره ۳ وگواهی امضاء به سر دفتری ابوالقاسم ذاکری شمیرانی سرپل تجریش تلفن ۸۴۶۷۵
۱ـ۳ آ ۲۸۸۹

نماینده برای قطعات
سیتروئن ـ ژیان
شرکت نریمیان وارد کننده مستقیم قطعات سیتروئن وانت و ژیان از شهرستانها نماینده معتبر می پذیرد
خیابان حشمت‌الدوله غربی پلاك ۴۲۲ تلفن ۹۵۰۱۱۱
۱ـ۱۰ آ ۲۸۳۵

اطلاعیه

مژده باهالی محترم شهرستان یزد بزودی شرکت سوپرگاز در این شهرستان افتتاح خواهد شد. تلفن ۶۳۴۵

قابل توجه اصناف محترم

خیاطان (زنانه ـ مردانه ـ آموزشگاههای خیاطی) آرایش وزیبائی ـ الکترونیك (رادیو تلویزیون، یخچال ـ کولر)

سازمان توریستی و مسافرتی اوریانت

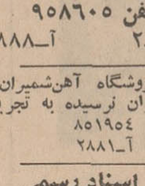

برای اولین بار در ایران اقدام بتشکیل تورهای استثنائی و بی‌نظیر جهت مشاغل فوق نموده وضمن گردش دستجمعی درلندن، پاریس ـ هامبورك ـ بارسلون ـ رم (کاپری ناپل ـ سورنتو) وگذراندن یك دوره تکمیلی مربوط به صنف خود موفق باخذ دیپلم نائل خواهند شد. برای هرگونه اطلاعات بیشتر به سازمان توریستی و مسافرتی اوریانت واقع درخیابان ویلا شمالی جنب کریمخان زند شماره ۳۳۹ مراجعه فرمائید. تلفن ۶۲۴۱۱۷

برنامه سینماها

* **چینی چینی بنك بنك ـ رنگی ـ ۷۰ میلیمتری ـ دیك وان دایك**
شهر فرنك (۶۲۷۶۲۸) ۱۱ـ ۳۰ر۳ـ ۳۰ر۶ـ ۹ر۴۵
* **شب بعداز حادثه ـ رنگی ـ مارلون براندو**
امپایر (۶۲۳۹۴۲) ۱۱ر۱۵ـ ۳۰ر۳ـ ۳۰ر۵ـ ۳۰ر۷ـ ۹ر۴۵
* **پارتی ـ رنگی ـ پیترسلرز ـ کلودین لوثره**
دیاموند (۶۲۸۴۰۰) ۱۱ر۱۵ـ ۳۰ر۳ـ ۳۰ر۵ـ ۳۰ر۷ـ ۹ر۴۵
* **تعطیلات پرماجرا ـ رنگی ـ جولیانو جما ـ زرماری دکستر**
رادیوسیتی (۴۳۳۲۰) ۱۱ر۳۰ـ ۳۰ر۳ـ ۳۰ر۵ـ ۳۰ر۷ـ ۹ر۳۰
نیاگارا (۶۵۳۰۷) ۱۱ـ ۳ـ ۵ـ ۷ـ ۹
ادئون (۳۳۸۱۱۸) ۱۰ـ ۲ـ ۴ـ ۶ـ ۸ـ ۱۰
سیلورسیتی (۸۱۲۰۵) ۳۰ر۱۰ـ ۳۰ر۲ـ ۳۰ر۴ـ ۳۰ر۶ـ ۳۰ر۸
* **از اینجا تاابدیت ـ سینماسکوپ ـ مونتگمری کلیفت**
ب.ب (۶۹۶۴۱) ۳۰ر۱۰ـ ۲ـ ۴ـ ۶ـ ۸ـ ۱۰
* **جهنم جنگجویان ـ رنگی ـ گای مادیسون**
سیهبلا (۳۳۶۴۲۴) ۳۰ ر۱۰ـ ۳۰ر۲ـ ۳۰ر۴ـ ۳۰ر۶ـ ۳۰ر۸
* **بانوی زیبای من ـ رنگی ـ رکس هریسون ـ ادری هپبورن**
کابری (۴۸۴۰۱) ۱۱ـ ۳ـ ۶ر۱۵ـ ۹ر۳۰
* **بازی آتش ـ رنگی ـ سوزی کندال ـ کاپوسین ـ کنت مور**
سانترال (۴۸۶۸۶) ۱۱ـ ۱ـ ۳ـ ۵ـ ۷ـ ۹ر۱۵
ایفل (۳۱۱۴۷۷) ۱۰ـ ۱۲ـ ۲ـ ۴ـ ۶ـ ۸ر۱۵ـ ۱۰ر۱۵
متروپل (۳۳۹۴۱۰) ۳۰ر۱۰ـ ۳۰ر۲ـ ۳۰ر۴ـ ۳۰ر۶ـ ۸ر۴۵
رویال (۴۹۷۸۵) ۱۱ـ ۱ـ ۳ـ ۵ـ ۷ـ ۹ر۱۵
پولیدور (۶۴۵۵۵) ۱۱ر۳۰ـ ۳۰ر۳ـ ۳۰ر۵ـ ۳۰ر۷ـ ۹ر۴۵
درایوین ونك (۶۲۲۵۵۷) ۸ـ ۱۰ر۱۵
* **مردی که از باران آمد ـ رنگی ـ چارلز برونسون**
ریولی (۷۵۷۷۷۷) ۱۱ـ ۳ر۳۰ـ ۳۰ر۵ـ ۳۰ر۷ـ ۹ر۴۵
* **در گرمای حادثه ـ رنگی ـ ربرت حسین ـ ویرنالیزی**
بارآمونت (۴۸۳۲۱) ۱۱ـ ۳۰ر۳ـ ۳۰ر۵ـ ۳۰ر۷ـ ۹ر۳۰
* **تنهابازی در شهر ـ رنگی ـ الیزابت تیلور ـ وارن بیتی**
بولوار (۶۰۲۹۲) ۱۱ـ ۲ـ ۴ـ ۶ـ ۸ـ ۱۰
* **مبارزات موش و گربه ـ رنگی ـ محصول والت دیسنی**
منینه موند (۴۸۳۲۲) ۱۱ـ ۳ـ ۵ـ ۷ـ ۹
* **عجایب هفتگانه ـ رنگی ـ استریوفونیك ـ بطریقه سینه‌راما**
آتلانتیك (۶۲۷۱۷۱) ۱۱ـ ۳۰ر۳ـ ۳۰ر۶ـ ۹ر۳۰
* **عشق من گربه نکن ـ رنگی ـ رومی اشنایدر**
گلدن‌سیتو (۶۱۳۲۶۹) ۱۱ـ ۳۰ر۳ـ ۳۰ر۵ـ ۳۰ر۷ـ ۹ر۳۰
* **مکتب عشق ـ رنگی ـ ربرت حسین ـ ناتالی ولون**
کسری (۷۵۶۹۳۹) ۱۰ـ ۲ـ ۴ـ ۶ـ ۸ـ ۱۰
میهن (۴۷۷۷۷) ۱۱ـ ۳ـ ۵ـ ۷ـ ۹
* **همسر فداکار ـ رنگی ـ درمندرا ـ کیشور کمار**
رنگین کمان (۷۵۶۷۶۰) ۳۰ر۱۰ـ ۳۰ر۲ـ ۳۰ر۴ـ ۳۰ر۶ـ ۸ر۳۰
همای (۳۱۱۶۶۹) ۳۰ر۱۰ـ ۳۰ر۲ـ ۴۰ر۴ـ ۳۰ر۶ـ ۸ر۳۰
* **خاطرات یك زن ـ رنگی ـ دارمندرا ـ میناکوماری**
مولن روژ (۷۲۹۲۹) ۱۱ـ ۳۰ر۳ـ ۳۰ر۵ـ ۳۰ر۷ـ ۹ر۳۰
شیوند (۳۵۴۰۴۰) ۳۰ر۱۰ـ ۳۰ر۲ـ ۴۰ر۴ـ ۳۰ر۶ـ ۸ر۳۰
رکس (۳۳۵۲۹۳) ۳۰ر۱۰ـ ۳۰ر۲ـ ۴۰ر۴ـ ۳۰ر۶ـ ۸ر۳۰
دیانا (۴۷۳۶۵) ۳۰ر۱۱ـ ۳۰ر۳ـ ۳۰ر۵ـ ۲۰ر۷ـ ۹ر۳۰
نپتون (۷۶۰۱۳۶) ۹ـ ۱۱ـ ۱ـ ۳ـ ۵ـ ۷ـ ۹
پاسارگاد (۷۹۲۷۸۲) ۱۰ـ ۱۲ـ ۲ـ ۴ـ ۶ـ ۸
لیدو (۹۵۱۲۸۲) ۳۰ر۱۰ـ ۳۰ر۲ـ ۴۰ر۴ـ ۳۰ر۶ـ ۸ر۳۰
اسکار (۹۵۰۸۹۸) ۳۰ر۱۰ـ ۳۰ر۲ـ ۴۰ر۴ـ ۳۰ر۶ـ ۸ر۳۰
ژاله (۳۰۴۱۲۰) ۱۱ـ ۱ـ ۳ـ ۵ـ ۷ـ ۹
* **قصر زرین ـ سینماسکوپ ـ رنگی ـ فردین ـ شهین ـ ملك مطیعی**
اونیورسال (۶۶۹۵۳) ۳۰ر۱۰ـ ۳۰ر۱۲ـ ۴۵ر۲ـ ۵ـ ۱۵ر۷ـ ۹ر۳۰
اروپا (۳۰۳۱۷۹) ۳۰ر۱۰ـ ۳۰ر۲ـ ۳۰ر۴ـ ۴۵ر۶ـ ۹
میامی (۷۴۳۲۹) ۱۱ـ ۳ـ ۵ـ ۷ـ ۹ر۱۵
آسیا (۴۲۹۰۹) ۱۱ـ ۱ـ ۳ر۱۵ـ ۳۰ر۵ـ ۴۵ر۷ـ ۱۰
ایران (۳۳۶۳۵۴) ۳۰ر۱۰ـ ۳۰ر۲ـ ۳۰ر۴ـ ۳۰ر۶ـ ۸ر۴۵
ساینا (۳۵۲۴۴۲) ۳۰ر۱۰ـ ۳۰ر۲ـ ۳۰ر۴ـ ۳۰ر۶ـ ۸ر۳۰
مونت کارلو (۷۹۷۴۱) ۳۰ر۱۰ـ ۳۰ر۲ـ ۳۰ر۴ـ ۳۰ر۶ـ ۸ر۳۰
سیلوانا (۳۳۳۷۷۷) ۱۱ـ ۳ـ ۵ـ ۷ـ ۹
تیسفون (۹۵۸۸۸۲) ۳۰ر۱۰ـ ۳۰ر۲ـ ۳۰ر۴ـ ۳۰ر۶ـ ۸ر۳۰
مارلیك (۹۳۶۶۱۶) ۳۰ر۱۰ـ ۳۰ر۲ـ ۳۰ر۴ـ ۳۰ر۶ـ ۸ر۳۰
آستارا (۸۴۰۲۲) ۳۰ر۱۰ـ ۲ـ ۱۵ر۴ـ ۳۰ر۶ـ ۸ر۴۵
پانوراما (۷۹۴۵۷۰) ۳۰ر۱۰ـ ۲ـ ۱۵ر۴ـ ۳۰ر۶ـ ۸ر۴۵
* **هرگز نمیر مادر ـ سینماسکوپ ـ دوبله بفارسی**
دنیا (۳۳۳۸۱۲) ۳۰ر۱۰ـ ۳۰ر۲ـ ۳۰ر۴ـ ۳۰ر۶ـ ۸ر۳۰
* **هرکول پسر آفتاب ـ سینما سکوپ ـ رنگی ـ مارك فورست**
حافظ (۳۳۴۰۷۴) ۳۰ر۱۱ـ ۳۰ر۱ـ ۳۰ر۳ـ ۳۰ر۵ـ ۳۰ر۷ـ ۹ر۴۵
کریستال (۳۳۷۶۷۵) ۳۰ر۱۰ـ ۳۰ر۲ـ ۳۰ر۴ـ ۳۰ر۶ـ ۹ر۳۰
فردوسی (۳۳۵۷۸۴) ۸ـ ۱۰ـ ۱۲ـ ۲ـ ۴ـ ۶ـ ۸
مراد (۷۳۳۸۲) ۹ـ ۱۱ـ ۱ـ ۳ـ ۵ـ ۷ـ ۹
الوند (۳۵۶۵۳۸) ۱۰ـ ۱۲ـ ۲ـ ۴ـ ۶ـ ۸
پرسپولیس (۵۸۱۰۸۳) ۱۰ر۴۵ـ ۲ر۴۵ـ ۴ر۴۵ـ ۶ر۴۵ـ ۸ر۴۵
کیهان (۹۵۷۳۶۰) ۱۰ر۱۵ـ ۱۱ر۱۵ـ ۳ر۱۵ـ ۵ر۱۵ـ ۷ر۱۵ـ ۹ر۱۵
آسمان آبی (۳۳۸۶۶۲) ۳۰ر۱۰ـ ۳۰ر۲ـ ۳۰ر۴ـ ۳۰ر۶ـ ۸ر۳۰
* **امپراتوری سولیوان ـ رنگی ـ مارتین میلز**
دریا (۷۹۱۷۴۶) ۹ـ ۱۱ـ ۱ـ ۳ـ ۵ـ ۷ـ ۹
* **حادثه‌جویان ـ رنگی ـ آلن دلون**
آریا (۳۳۹۸۸۴) ۱۱ـ ۱ـ ۳ـ ۵ـ ۷ـ ۹
* **سرافینه ـ رنگی ـ آدریانو چلنتانو ـ سارا وزری**
تاج (۳۱۳۸۶۴) ۳۰ر۱۰ـ ۲ـ ۴ـ ۶ـ ۸ـ ۱۰
* **دزدجواهر ـ رنگی ـ ویجنتی مالا ـ دیوآندز**
توسکا (۵۸۰۴۴) ۳۰ر۱۰ـ ۱ـ ۳۰ر۳ـ ۶ـ ۸ر۳۰
* **ماشین سحرآمیز ـ رنگی ـ دین جونز**
گلدیس (۶۲۸۷۱۳) ۳۰ر۳ـ ۳۰ر۵ـ ۷ر۳۰
* **دانه‌های شن ـ رنگی استیومك کوئین**
پارك (۳۳۹۶۳۷) ۱۱ـ ۱ـ ۳ـ ۵ـ ۷ـ ۹
* **شبهای شیرین ـ سینماسکوپ ـ رنگی ـ دوبله بفارسی**
پردیس ۹ـ ۱۱ـ ۱ـ ۳ـ ۵ـ ۷ـ ۹
* **نوادا اسمیت ـ رنگی ـ استیومك کوئین**
المپیا (۹۶۷۹۶) ۳۰ر۱۰ـ ۳۰ر۲ـ ۳۰ر۴ـ ۳۰ر۶ـ ۸ر۳۰
* **صدا خفه کن ـ بی‌ترحم‌ها**
البرز (۳۰۴۲۵۸) ۳۰ر۸ـ ۱۲ـ ۳۰ر۳ـ ۷ـ ۸ر۳۰
* **دختر خیلی ، خیلی متجدد ـ رنگی ـ جولی اندروز**
تخت‌جمشید (۴۳۵۵۰) ۲ر۴۵ـ ۵ـ ۷ر۱۵ـ ۹ر۳۰

سانس انگلیسی
گلدیس ساعت ۹ر۳۰ فیلم (ماشین سحرآمیز)
درایوین ونك ۸ـ ۱۰ر۱۵ فیلم (بازی آتش)

برنامه مخصوص کودکان و نوجوانان صبح جمعه ۹ مرداد ۱۳۴۹
آتلانتیك ـ عملیات خنده‌آور ـ رنگی شروع ۹ صبح
آستارا ـ چهارتفنگ انتقام شروع ۸ر۳۰ صبح
آسمان آبی ـ هفت دزد ویك‌هالو شروع ۸ر۳۰ صبح
آریا ـ زیبای خشمگین ـ رنگی ـ والت‌دیسنی شروع ۸ر۳۰ صبح
اورانوس ـ ماجرای خانواده رابینسون ـ رنگی والت دیسنی شروع ۸ر۳۰ صبح
المپیا ـ قصاب باشی ـ نورمن ویزدم شروع ۸ر۳۰ صبح
ایفل ـ اطوکش ـ نورمن ویزدم شروع ۸ر۳۰ صبح
پلازا ـ سفیدبرفی و هفت کوتوله ـ رنگی ـ والت‌دیسنی شروع ۸ر۳۰ صبح
توسکا ـ شیرفروش ـ نورمن ویزدم شروع ۸ر۳۰ صبح
تیسفون ـ فضول‌باشی شروع ۸ر۳۰ صبح
داریوش ـ رویای یکدختر ـ رنگی ـ والت‌دیسنی شروع ۸ر۳۰ صبح
ریولی ـ شکارچی ماهر ـ رنگی ـ والت‌دیسنی شروع ۸ صبح
ژاله ـ نورمن درفضا ـ نورمن ویزدم شروع ۸ر۳۰ صبح
شهرزاد ـ کلیدساز شروع ۸ر۳۰ صبح
مارلیك ـ تفنك ۷۲ شروع ۸ر۳۰ صبح
ماندانا ـ سربزنگاه ـ نورمن ویزدم شروع ۸ر۳۰ صبح
میامی ـ گاوچران جسور ـ جون واین شروع ۸ر۳۰ صبح
نادر ـ گاوچران جسور ـ جون واین شروع ۸ر۳۰ صبح
نیاگارا ـ قهرمان سرزمین طلا ـ رنگی ـ والت‌دیسنی شروع ۹ صبح
پانوراما ـ جاده صاف کن ـ نورمن ویزدم شروع ۸ر۳۰ صبح

تبریکات

جناب دکتر فرخ رو پارسای
انتصاب شایسته خانم افسرالملوك نراقی را به ریاست بخش ۱۶ فرهنك تبریك می گویم.
پروانه غیائی
آ ۱۳۹۲۵

جناب دکتر فرخ رو پارسای
انتصاب خانم نراقی را به ریاست بخش ۱۶ فرهنگی تبریك می گوئیم.
سرهنك اجودی و بانو

جناب آقای فرید
انتصاب جنابعالی رابریاست آموزش وپرورش ناحیه ۱۵ صمیمانه تبریك عرض نموده موفقیت شمارا آرزومندم.
دبیرستان اخگر یکانی
آ ۲۸۵۸۸

جناب آقای مرتضی کامران
انتصاب شمارا به ریاست آموزش وپرورش ناحیه ۱۲ صمیمانه تبریك عرض می نمایم.
موسوی
آ ۱۳۹۰۹

جناب آقای مرتضی کامران
انتصاب جنابعالی را به ریاست اداره آموزش و پرورش ناحیه ۱۲ تهران صمیمانه تبریك می گوئیم و توفیق بیشتر آنجناب را در خدمت به میهن عزیز آرزومندیم.
دکتر وفائی ، سلیمیان ، دکتر عامی زاده ، عبدی ، خلیل‌پور ایرانمنش
آ ۱۳۸۶۵

جناب آقای دکتر احمد مهاجر
موفقیت شمارا در تحصیلات عالیه و کسب درجه دکترا تبریك می گوئیم.
اکبر مهاجر ، باقر مشکوانی
آ ۲۸۴۵۲

آقای علینقی سلیمیان
موفقیت چشمگیر شمارا دررشته حقوق سیاسی دانشگاه تهران صمیمانه تبریك عرض می نماید.
حسین بیگی
آ ۲۸۴۵۰

جناب آقای دکتر به آئین
بازگشت موفقیت آمیز جنابعالی را با اخذ درجه دکترا بوطن تبریك عرض نموده و موفقیت آنجناب را در راه خدمت به ملت عزیز و میهن آرزو داریم.
سیدعلی رضا فهیمی ، سید غلامحسین صدر
آ ۲۸۴۴۶

جناب آقای مرتضی کامران
حسن انتصاب جنابعالی را به ریاست آموزش و پرورش ناحیه ۱۲ تهران صمیمانه تبریك می گوئیم.
ایرج تقفی ـ عبدالعلی انواری
آ ۱۳۹۱۷

جناب دکتر فرخ رو پارسای
انتصاب شایسته آقای سید داود شیرازی رابه ریاست آموزش وپرورش توپسرکان تبریك عرض می نماید.
حسابداری کل وزارت آموزش و پرورش . محمد رسول رفعتی
آ ۱۳۸۸۹

جناب آقای مرتضی کامران
انتصاب بجاو شایسته آن جناب را بریاست آموزش و پرورش ناحیه ۱۲ تهران تبریك میگوئیم.
عشرت اسدی ، ابراهیم مجبی، علی‌اصغر پازوکی ، محمد عزیزی، ابوالحسن صمدی صوفی ، اسماعیل فرجی .
آ ۲۸۶۷۶

آگهی مناقصه

انجمن ملی حمایت کودکان خرید حداکثر یکهزارو هفتصد تن آرد ستاره موردنیاز برنامه تغذیه دبستانهای کشور را که می‌بایستی متناوبا درمدت یکصد روز تحویل شود بمناقصه میگذارد. لازم است پیشنهاد دهندگان مبلغ پانصد هزار ریال بعنوان سپرده به‌حساب شماره ۲۲۷ بانك بازرگانی ایران شعبه ایرانشهر پرداخت و رسید آنرا ضمیمه پیشنهاد خود در پاکت لاکو مهر شده تاساعت ۹ صبح روز یکشنبه ۲۵ امرداد ماه ۴۹ به‌دفتر انجمن واقع در خیابان پهلوی میدان ولیعهد خیابان خسروخاور شماره ۲۹ تسلیم و رسید دریافت دارند.
پیشنهادات واصله درساعت ۱۰ صبح‌همان روز در کمیسیون رسیدگی بمناقص

بازار معاملات ارز و طلا آرام است

اقتصادی

معاملات طلا از مهرماه رونق میگیرد
قیمت هر مثقال طلا در بازار آزاد ۴۵ تومان است

بازار آزاد ارز و طلا ساکت است. سکوت معاملات از حدود سه ماه قبل، تاکنون ادامه داشته وپیش‌بینی میشود، که وضع بازار طلا تا مهر ماه همچنان آرام بماند.

نوسانات قیمت طلا در بورسهای بزرگ دنیا، از قبیل بورس لندن و بیروت که بازار طلای ایران هم، تحت تاثیر آنها است، طی این مدت بسیار ناچیز بوده و قیمت‌ها از هر اونس ۴۵ دلار و ۱۰ سنت، تجاوز نکرده‌واز ۴۵ دلاردر هر اونس کمتر نشده است.

قیمت طلا در بازار آزاد، در حال حاضر، هر مثقال ۴۵ تومان است. بانك ملی ایران هر گیلو طلا را با قیمت ۹۵۲۰ تومان در اختیار اعضای صنف طلا و جواهر فروش، میگذارد.

فروشندگان طلا، در باره رونق بازار معاملات‌طلا معتقدند، ازاوایل مهر ماه تحرك بازار طلا، شروع خواهد شد. چون از این ماه‌به‌بعد جشنهای متعدد عروسی، شروع شده و موجب رونق معاملات طلا خواهد شد. ازطرف‌دیگرروستائیان نیز با برداشت محصول و فروش آن برای خرید به بازار های شهرستان ها و تهران خواهند آمد.

بازار آزاد ارز هم، بعلت تعطیلات تابستانی جریان عادی خود را از دست داده و در یك بلاتکیفی قرار دارد و معاملات ارز از حد متعارف و معمولی هم کمتر شده است. قیمت بعضی از ارز های عمده در بازار آزاد بدین شرح است:

یك دلار امریکا خرید ۷۸٫۲۵ ریال، فروش ۷۸٫۵۰ ریال، یك لیره انگلیس خرید ۱۸۵ ریال، فروش ۱۸۷ ریال. فرانك فرانسه خرید ۱۴ ریال، فروش ۱۴٫۲۰ ریال. مارك آلمان غربی خرید ۲٫۴۰ ریال، فروش ۲۱٫۵۰ ریال.

در میان ارز ها، وضع مارك بعلت کمی عرضه، معاملاتش با رونق‌تر از سایر ارز ها است. کمی عرضه مارك در بازار رافروش کمتر آن در سال جاری از طرف فروشندگان مارك توجیه میکنند.

احداث سردخانه در کارخانه شیر پاستوریزه

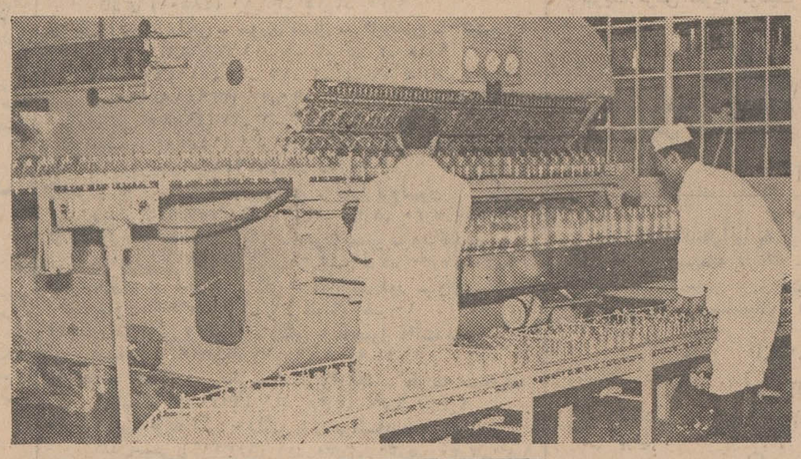

کارخانه شیر پاستوریزه تهران، با توجه به افزایش میزان تولید و مصرف فرآورده های لبنی، در تهران و تامین آن در فصول مختلف سال اقدام بساختمان هفت واحد سردخانه، در محل این کارخانه کرده‌است که در حال حاضر بهره‌برداری از چهار واحد آن، آغاز شده و بقیه تا یك ماه دیگر آماده بهره‌برداری خواهدشد.

ظرفیت کل هفت واحدسردخانه بالغ بر ۷۰۰ متر مکعب است و در صورت لزوم تا دو برابر، قابل توسعه خواهد بود.

ماشین‌آلات این سردخانه‌ها، در تهران بوسیله متخصصین ایرانی تهیه و نصب شده‌است.

عکس بالا یك‌منظره‌ازقسمت برکردن شیر در بطری را در کارخانه شیر پاستوریزه تهران نشان میدهد.

اخبار کشاورزی وروستائی

واکسیناسیون طبور

در سه‌ماهه اول سال جاری تعداد ۶۷۴ هزار و ۹۹۱ سردام و ۴۶۵ هزار و ۲۱۱ قطعه طیور علیه بیماریهای مختلف‌واکسینه شده‌اند این دامهامتعلق‌به‌استان آذربایجان شرقی میباشد. ضمنا ۴۸ هزار و ۶۴۹ سر دام و طیور این استان که بیمار بوده‌اند توسط کلینیك دامپزشکی استان معالجه شده

مبارزه با آفات

* سازمان حفظ نباتات‌وزارت کشاورزی اعلام کرد که‌دردوهزار و ۱۸۶ هکتار از اراضی‌مزروعی کشور را علیه آفات مختلف مبارزه کرده و در منطقه همدان ۲۰ هزار اصله درخت نیز سمپاشی شده است.

واگذاری اراضی جنگلی

سخنگوی وزارت اصلاحات ارضی و تعاون روستائی اطلاع داد که: بمنظور افزایش سطح زیرکشت و توسعه فعالیتهای کشاورزی شرکتهای سهامی زراعی رود پیش (واقع دراستان گیلان) و سمسکنده (واقع در استان مازندران) وازدیاددرآمد سهامداران این شرکتهابموجب قانون مصوبه هفتم تیرماه ۱۳۴۹ تا پانصد هکتار ازاراضی‌جنگلی جلگه‌ای و مراتع غیر مشجر جلگه‌ای مجانا در اختیار این وزارت گذاشته شد و عملیات لازم برای عمران این اراضی و بهره‌برداری آن بمدیران عامل شرکتها صادر شده است.

شرکتها

* شرکت‌دکوراسیون «نگاه»جهت انجام امور دکوراسیون ساختمان، ساخت انواع تابلو، طراحی و نقاشی و امور تبلیغات تشکیل شد. سرمایه این شرکت ۵۰۰ هزار ریال است.
* شرکت «پایارد کو» با سرمایه دومیلیون ریال تشکیل‌شد. هدف این شرکت واردات و صادرات حق‌العملکاری و انجام کلیه معاملات تجارتی میباشد.
* شرکت «آریاپاکس» بمنظور خریداری و یا کرایه‌فیلم های سینمائی محصول کشور آمریکائی‌وپخش ونمایش آنها در کشور های پاکستان و هندوستان تشکیل شد. سرمایه این شرکت یك میلیون ریال است.

تغییرات

* سرمایه شرکت سهامی «پارس‌کارتن» از مبلغ ۳۵ میلیون ریال به یك میلیون ویانصد هزار ریال تقلیل یافت.
* **سرمایه شرکت سهامی «آرد» اهواز از مبلغ ۴۰ میلیون ریال به ۶۰ میلیون ریال افزایش یافت.**
* سرمایه شرکت «سورك» اصفهان از ۴۷ میلیون ریال به ۵۰ میلیون ریال افزایش یافت.
* **سرمایه شرکت سهامی «پهناب ایران» از مبلغ ۵۰۰ هزار ریال به ۳ میلیون‌و پانصد هزار ریال افزایش یافت.**
* شرکت «لابرانو» با مسئولیت محدود سرمایه خود را از مبلغ ۳۰ میلیون ریال به ۶۰ میلیون ریال فزونی داد.
* **شرکت سهامی «ایران‌خلیج‌کو» سرمایه شرکت را از مبلغ ۴۳ میلیون و ۵۰۰ هزار ریال بمبلغ ۱۲۰ میلیون ریال افزایش داد.**
* شرکت‌سهامی «ایرانیت» سرمایه خود را از مبلغ ۹۴ میلیون ریال به ۲٫۴۰ میلیون ریال بالا برد.
* شرکت سهامی کارخانجات پشمبافی افشار سرمایه خود را از مبلغ ۱۵۰ میلیون ریال به ۲۰۰ میلیون ریال افزایش داد.

انحلال

* شرکتهای «مهندس مشاوربوئر» و «تجارتی برادران پارسی» منحل شدند و مدیران‌تصفیه آنها انتخاب گردیدند.

نمایشگاه صنایع دستی
در شیراز تشکیل میشود

صنایع دستی

همزمان با برگزاری جشن هنر شیراز، یك‌نمایشگاه و فروشگاه دائمی صنایع دستی در شیراز تشکیل خواهد شد. این نمایشگاه در یك فضای بازو یك سالن که متجاوز از ۵۰۰ متر مربع گنجایش آن است احداث میشود.

در این نمایشگاه و فروشگاه علاوه بر صنایع دستی استان فارس، صنایع دستی سایر استانهای کشور نیز بمعرض نمایش گذاشته میشود و برای فروش عرضه می گردد. هدف ازتشکیل این نمایشگاه و فروشگاه‌درشیراز عرضه صنایع‌دستی باقیمت مناسب برای فروش به‌توریست هائی است که ازاین شهر و آثار تاریخی آن بازدید می کنند.

این نمایشگاه بوسیله مرکز صنایع دستی وبا همکاری استانداری و شهرداری شیراز دائر خواهد شد.

تعیین نرخ کالاهای صادراتی

کمیسیون تعیین نرخ کالا های صادراتی با حضور نمایندگان وزارت اقتصاد و بانك مرکزی ایران‌ومرکز توسعه صادرات و اتاق بازرگانی و صنایع و معادن ایران در اداره کل گمرك تشکیل شد و قیمت کالاهای زیر تعیین و تصویب گردید.

۱ـ سرپائی و کفشهای پلاستیکی کفش بدون آستری طبق مسطوره ارسالی به گمرك‌از قرار کیلوئی ۵۵ ریال.
۲ـ (لجن‌روغن‌نباتی) کیلوئی۸ ریال.
۳ـ حباب‌چراغ شیشه‌ای هرعدد ۳۰ ریال.
۴ـ بسفالچ خشك کیلوئی ۵۰ریال (نوعی ریشه‌نباتی).
۵ـ در مورد سنگهای کرومیت۴۶ درصد که در جلسه قبل از قرار هرتن ۱۸۳۰ ریال تعیین نرخ شده بود مقرر گردید که ارزش کلیه سنگهای صادراتی کرومیت براساس هرتن ۲۲۰۰ ریال که نرخ سنگهای ۴۸ درصد عیاراست پیمان قطعی اخذشود قایس‌از ارائه «سوروپانس» بین‌المللی به بانك مرکزی چنانچه‌نرخ نازل‌تری عمل شده بودپیمان ارزی وسیله بانك اصلاح گردد.

اخبار اقتصادی جهان

تجلیل از اقدام لیبی

* کاراکاس ـ یونایتدپرس ـ یك کارشناس متنفذ نفتی ونزوئلا ملی شدن نفت لیبی‌را مورد تجلیل قرار داد، لکن‌به و نزوئلا اخطار کرد که بسرعت مقام خود را در میان سازمان کشور های صادر کننده نفت (اوپك) از دست میدهد.

این کارشناس که جان «پلالوفرز» نام دارد گفت در حالیکه موقع لیبی و دیگراعضاء سازمان ده عضوی اوپك مستحکمتر از پیش میشود از پاره‌ای لحاظ و نزوئلا سیر قهقرا پیموده و موقعیت خود را که پیشتر در رویداد های نفتی داشت بسرعت از دست میدهد. کارشناس برجسته نفتی‌ونزوئلا خاطر نشان ساخت دیگر در سازمان اوپك ازو نزوئلا با احترام و تجلیل سابق یاد نمیشود سازمانی که با کمك ونزوئلادرسال ۱۹۶۰ بنیان گزاری گردید.

اعتراض فرانسه به الجزایر

* پاریس ـ یونایتدپرس، فرانسه به الجزایر اخطارکرد که اقدام یکطرفه الجزایر در افزایش بهای اعلان‌شده نفت استخراج شده‌توسط کمپانیهای فرانسوی. نتایج وخیمی ببار خواهد آورد.

اخطار فرانسه‌توسط‌موریس‌شومان، به سفیر الجزایر در پاریس تسلیم شد. منابع نفتی پاریس گفتند. شومان سفیر الجزایر در فرانسه را بحضور فراخواند. و ازوی خواست که تصمیم دولت، الجزایر دارسما مورد تایید قرار دهد. وزیر خارجه الجزایر درپاسخ‌شومان گفت که پس از مشورت‌بادولت مطبوع‌خود وزیر خارجه فرانسه را در جریان اوضاع قرار خواهد داد.

کاهش ارزش لیره

* یکی از اعضای کابینهٔ سابق بریتانیا موسوم به‌لرد «شاوکراس» پیش‌بینی کرد که اگر دولت‌محافظه کار نتواند گرایش فعلی‌بازرگانی خارجی بریتانیا را اصلاح کند ظرف ۱۸ ماه آینده ناچار از کاهش ارزش‌رسمی لیره خواهد بود. وی گفت که تورم موجود اوضاع اقتصادی را وخیمتر از آنچه گمان میرفت کرده است و باید در اصلاح آن کوشید.

دانش آموزان ممتاز

رضاآقا زاده دانش آموز ممتاز کلاس سوم دبستان ژاله‌بامعدل ۱۹٫۰۹

حسن میرزا زاده‌دانش آموز ممتاز دبستان دانش بخش

سوسن میرزا زاده دانش آموز ممتاز کلاس اول دبستان مهرمادر

مهرداد پازوکی شاگرد اول کلاس‌اول دبستان‌سپهر بامعدل ۲۰

شهرزادملك‌دانش‌آموزممتاز کلاس‌دوم دبستان کیمیابا معدل ۱۹٫۹۳

زهرانجفی دانش آموز ممتاز کلاس اول دبیرستان صدیقه دولت‌آبادی

امیر حسین امینی‌دانش آموز ممتاز کلاس اول دبستان تهران‌امروز بامعدل ۲۰

محمود محبی آشتیانی دانش‌آموز ممتاز کلاس چهارم دبستان تهران‌امروز بامعدل ۱۹٫۳

بهزادبخرد شاگرد اول کلاس سوم دبستان بهار نو بامعدل ۱۹٫۱۳

هاله بخرد دانش آموز ممتاز کلاس ششم دبستان بهارنو بامعدل ۱۸٫۹۵

مصطفی هریسی دانش‌آموزممتاز کلاس‌دوم دبستان مدنی

مهرزاد نبویه شاگرداول کلاس اول دبستان‌وهاجی

رامتین کیقبادی شاگرد اول کلاس‌اول دبستان‌نشاط

سیمین همایون نژاد شاگرد اول کلاس اول دبستان پیوند با معدل ۲۰

سهیلا همایون نژاد شاگرد اول کلاس چهارم دبستان پیوند با معدل۱۹٫۵

فرهادیزدان دوست شاگرد اول‌کلاس چهارم دبستان نیکی‌علاء شمیران

امیرکیهانی شاگرد اول کلاس ششم‌دبستان فرخنده تجریش

محمدتوکلی شاگرد اول کلاس‌اول دبستان آزاده با معدل ۱۹٫۵۷

شهرزادپوریای ولی دانش آموزممتاز کلاس‌اول‌دبستان سهیل (موسسه‌ایتالیائی)

فاخره‌الموتی شاگرد اول کلاس‌اول دبستان دکتر خانلری

نسرین عطاپور دانش‌آموز ممتاز کلاس‌دوم‌دبستان فروغ

اکبرجولائی مقدم دانش آموز ممتاز کلاس دوم دبیرستان‌ابن‌سینا با معدل ۱۸٫۰۷

زیباده‌مند دانش آموز ممتاز کلاس سوم دبستان ارمغان تربیت با معدل ۱۹٫۶۴

نصرالله طالبی‌شاگرداول کلاس‌سوم دبستان‌فراهانچی دیزآباد ـ اراك با معدل ۱۶٫۳

سیمافکری شاگرد اول کلاس‌اول دبستان فروغ بامعدل ۱۹٫۶۴

فریدون اخوان ثلاث دانش آموز ممتاز کلاس ششم‌دبستان سپهر (انجمن فرهنگی‌دانش پرور) بامعدل ۱۶٫۹۵

نادره بهمنی دانش آموز ممتاز کلاس پنجم دبستان مازیار بامعدل ۱۶

فردوس‌اخوان ثلاث‌دانش آموز ممتاز دبستان‌جهان امروز

آذرمیرسلیمی شاگرد اول کلاس پنجم دبستان سراج بامعدل ۱۹٫۹۳

حمید میرسلیمی شاگرد اول‌کلاس دوم‌دبستان‌سراج با معدل ۲۰

علیرضا حقانی دانش‌آموز ممتاز کلاس اول دبستان آزموده

فریباخسروی دانش‌آموز ممتاز کلاس دوم دبستان ژاله‌بامعدل ۱۹٫۳۹

پروانه حقیقی دانش‌آموز ممتاز دبستان پروین اعتصامی الیگودرز

فروزانه حنیفی شاگرد اول کلاس سوم دبستان پروین‌اعتصامی الیگودرز

بختیاربابان شاگرد اول کلاس‌اول‌دبستان‌رضاپهلوی

فرزادبابان شاگرد اول کلاس ششم دبستان رضا پهلوی

واحدهای ۳ تنی تهویه مطبوع مبله وستینگهاوس
برای خنك کردن ۲۰۰ متر مکعب در منازل یادفاتر

تحویل و نصب ۴۸ ساعته
باقیمت کاملا استثنائی

برای اطلاعات بیشتر به شرکت سهامی ایران‌تکنو
مراجعه فرمائید

خیابان تخت جمشید شماره ۲۹۰ تلفن ۶ ـ ۷۵۶۸۶۴

آگهی مناقصه
شماره ۱۵۳۴۰ ـ ۵٫۴۹

ژاندارمری کل کشور احداث ساختمان های آموزشگاه حرفه‌ای واقع در پادگان ژاندارمری ونك رااز طریق مناقصه انجام میدهد شرکت های ساختمانی درجه ۳ طبقه‌بندی سازمان برنامه میتوانند با مراجعه به اداره مهندسی ژاندارمری برك مشخصات ـ نقشه برنامه زمان‌بندی ـ و شرایط و فهرست بهاء مربوطه را دریافت پیشنهادات خود را بر اساس آن تهیه‌وتاساعت ۹صبح‌روز ۲۵٫۵ر۴۹ به شعبه توزیع دفتر کل ستاد ژاندارمری تحویل نمایند. م‌الف ۴۶۵۰

ژاندارمری کل کشور
آ ـ ۲۸۳۵۰ ۱ ـ ۲

سناتور مسعودی هنگام بازدید دبیران علوم اجتماعی ازموسسه اطلاعات گفت :

فرهنگ و مطبوعات با یکدیگر همبستگی دارند

دبیران علوم اجتماعی پس از بازدید از قسمتهای مختلف فنی و تحریری اطلاعات در تالار بزرگ موسسه حضور یافتند . عکس گوشه‌ای از تالاررا هنگام‌سخنرانی سناتور مسعودی نشان میدهد .

نمایندگان دبیران‌علوم اجتماعی (تاریخ و جغرافیا و تعلیمات‌مدنی) کشور که برای شرکت‌در پنجمین سمینار خود به تهران آمده‌اند دیروز ازقسمت‌های مختلف‌موسسه اطلاعات بازدید کردند و با جمعی از نویسندگان‌اطلاعات آشناشدند.

سمینار دبیران علوم اجتماعی کشور که‌ازسوم‌مرداد دردبیرستان دولتی دخترانه ششم‌بهمن شمیران واقع در خیابان سعدآباد تشکیل شده است تا نهم مرداد ادامه‌دارد.

در جلسات این سمینار که با پیام شاهنشاه گشایش یافت‌تاکنون جمعی از تاریخ دانان و محققان کشور ازجمله آقایان دکتر صادق کیا، دکتر نخعی، دکتر باستانی‌پاریزی ،دکتر محمد ستاری‌ودکتر شاپور راسخ سخنرانی کرده‌اند .

در جریان بازدید دبیران علوم اجتماعی ، مسئولان قسمت های فنی‌و تحریری«اطلاعات» به‌سئوالات مختلف آنها که با علاقمندی‌خاصی مطرح می شد ، پاسخ دادند .

همبستگی فرهنگ و مطبوعات

پس از بازدید از قسمت های مختلف ، دبیران علوم اجتماعی در تالاربزرگ‌ساختمان جدید«اطلاعات» حضور بهمرسانیدند . سناتور مسعودی‌مدیرروزنامه اطلاعات‌ضمن تشکر ازحضوردبیران علوم‌اجتماعی شمه‌ای درباره تحولات و پیشرفت های کشور و سهم فرهنگیان و معلمان در این پیشرفت بیان کرد و اظهار داشت : ما و شما برای یك هدف کوشش میکنیم و آن بالا بردن سطح دانش و معرفت مردم این سرزمین‌است بدین‌جهت یك هماهنگی و هم‌بستگی کامل بین فرهنگ و مطبوعات وجوددارد.

پیشرفت

آنگاه آقای مجلسی نایب‌رئیس انجمن دبیران علوم اجتماعی و سرپرست سمینار صحبت کرد و پس از قدردانی ازخدمات فرهنگی و مطبوعاتی روزنامه اطلاعات گفت: عظمت موسسه اطلاعات و پیشرفت آن تا این حد ، قبل از بازدید برای ما باور کردنی نبود ، ولی اکنون که قسمت هائی از این موسسه رابازدید کرده‌ایم به‌عظمت تحولی که طی ۴۵ سال نصیب «اطلاعات» شده است پی می‌بریم و همانطور که سناتور مسعودی گفتند : این موسسه نمونه ونشانه کاملو ارزنده‌ایست از تحولات کشور در طی ۴۵ سال اخیر .

این مراسم در میان ابراز احساسات میهن پرستانه دبیران علوم اجتماعی پایان پذیرفت و از طرف موسسه اطلاعات به هریك از دبیران یك جلد کتاب پهلوی (نشریه مخصوص اطلاعات بمناسبت تاجگذاری) و یك جلد کتاب‌خاور دور (نوشته سناتور مسعودی) به ضمیمه نشریات موسسه اهداء گردید .

درشهرها صندوقهای عمران

بقیه از صفحه آخر

اجرای طرحهای عمرانی را برای شهر های درجه یك از چهل درصد پروژه به سی درصد تقلیل دادند و برای شهر های درجه ۳ ازشصت درصد هزینه پروژه به هفتاددرصد و در شهر های درجه ٤ از هفتاد درصد هزینه پروژه به هشتاددرصد افزایش داد. و بموجب تبصره یك این ماده سازمان برنامه مکلف گردید با همکاری وزارت کشور جدول طبقه بندی شهرداریها رابا توجه بوضع اقلیمی و جغرافیائی‌و مقتضیات محلی و احتیاجات و تسهیلات شهری و نسبت درآمد شهرداریها به جمعیت که به چهار دسته تقسیم میشوند تنظیم وبرای تصویب کمیسیون‌های برنامه و شور مجلسین تقدیم نماید .

بموجب تغییرات تازه برای‌تامین تمام یاقسمتی از هزینه عملیات‌ایجاد و توسعه و تکمیل تاسیسات‌ورزشی از قبیل میادین و سالنها واستادیوم هابه شهرداریهاوام‌پرداخت میشود.

باتغییراتی که در این آئین‌نامه داده شده دولت مکلف گردید به منظور تمرکز کلیه کمك های‌مالی اعم از ووام یا کمك های بلاعوض اعطائی به شهرداریها و موسسات وابسته به آنها ظرف ۳ماه ازتاریخ تصویب این آئین نامه‌لایحه‌تشکیل صندوق عمران شهری رابه‌مجلسین تقدیم کندو وزارت کشور موظف شد با همکاری سازمان برنامه و شهرداریها در برقراری ضوابط‌لازم در مورد کیفیت استفاده‌ازوام‌تامین وجوه لازم برای باز پرداخت آن از محل درآمد های بهره برداری و وصول عوارض اختصاصی راهنمائی کند

گرم‌ترین روز سال ، امروز است

دیروز حداکثر درجه حرارت‌تهران به ٤٠ درجه بالای‌صفر رسید ودیشب بعلت وجود ابرهائی که مانع ازصعود هوای گرم به سطوح بالا میشدهوای تهران دم کرده بود .

شدت گرمای دیشب در مناطق خوش‌آب‌وهوای تهران نیز محسوس بود و خاموش شدن‌برق در چندمنطقه شهر نیز مزید برعلت شده بود چون کولرها از کار افتادند و مردمی که به استفاده از خنکی کولر عادت کرده‌اند کلافه شدند .

برعکس تهران که از بعد ازظهر دیروز هوا ابری و گرم بود گزارش خبرنگاران ما از مناطق شمال کشور حاکیست که هوای اغلب سواحل دریای مازندران خوب و آفتابی بود و کسانی که اینروزها در شمال هستند روزهای خوشی را میگذرانند .

گرمای امروز

بعد از ظهرامروز درجه‌گرمای هوای تهران به‌چهل‌ویك ونیم‌درجه میرسد وتصور میشود که گرمترین روز سال همین امروز باشد . هواشناسی اعلام کرد که دیشب حداقل درجه حرارت هوای تهران بیست وهشت درجه وبیشترین‌درجه حداقل سال بوده است. علت این افزایش درجه حرارت شب هنگام ابری بودن هوا است .

هوای سرد

هواشناسی اعلام کرد که یك سیستم هوای سرد از طریق‌دریای سیاه وقفقاز بسوی ایران می‌آیدو این هوای خنك احتمالا فردا شب یا روز جمعه به‌ایران خواهد رسید وهوا خنك خواهد شد .

اکنون که هوای خنك ازسمت شمال بسوی ایران می‌آید، جهت وزش بادها جنوب شرقی شده و توده هوای گرم و گرمای کویر پیشاپیش هوای خنك حرکت‌کرده وتهران را دربر گرفته است بهر حال هجوم هوای گرم تاغروب‌فردا بیشتر ادامه ندارد ازآن پس هوا خنك خواهد شد و درسواحل نیز امروز وفردا هواخوبست ولی برای پس‌فردا هوای خوبی در سواحل پیش‌بینی نمیشود .

گرمای طبس زنی‌راکشت !

پیرزنی در یکی از دهات اطراف طبس، دچار گرما - زدگی شد و درگذشت ! وی زینت اخروی نام داشت وسی‌وسه ساله بود .

هوای مشهد و اکثر شهرستانهای شمالی و جنوبی خراسان، بشدت گرم شده‌و در بعضی نقاط استان، گرمای هوا به‌چهل ودودرجه‌سانتی‌گراد رسیده است .

خبرنگارما در طبس، میزان گرمای این شهر را ٤۲ درجه بالای‌صفر گزارش‌داده است .

دوره جدید کلاس اعزام دانشجو

بعلت استقبال بی‌سابقه دانشجویان عازم به خارج ازکشور ، موسسه زبانهای خارجی کلاس اعزام فشرده جدیدی از یکشنبه ۱۱ مرداد ماه ۱۳۴۹ دائر مینماید.

آقای پروفسور فرکسون استاد دانشگاه لندن

روز پنجشنبه ۸ مرداد ماه ساعت ۱۰ صبح در سالن کنفرانس بیمارستان سینا راجع باعمال پروستاتکتومی سخنرانی خواهند کرد .

حضور در جلسه مذکور برای کلیه جراحان و پزشکان آزاداست .

آ-۱٤۰٤۷ **رئیس دانشکده پزشکی دانشگاه تهران - دکتر مژدهی**

انستیتو تکنولوژی کرمانشاه‌دانشجومیپذیرد

در سال تحصیلی ۵۰-۱۳٤۹ برای دوره دوساله شبانه (عصر) رشته راه وساختمان تعدادی دانشجو از فارغ‌التحصیلان دوره نهائی ریاضی -طبیعی و هنرستان صنعتی از طریق مسابقه ورودی می‌پذیرد .

داوطلبان مدارك زیررا باپست سفارشی به نشانی دبیرخانه انستیتو تکنولوژی کرمانشاه‌خیابان طاق‌بستان یاصندوق پستی‌شماره ۲۳ طوری ارسال فرمایند که دوروز قبل از موعد مسابقه بدبیرخانه انستیتو برسد .

۱- فتوکپی گواهینامه یا پروانه قبولی دوره کامل متوسطه .

۲- سه قطعه عکس ۳×٤ که مشخصات داوطلب درپشت آن نوشته شده باشد .

۳- رسید بانکی بمبلغ ۵۰۰ ریال به حساب‌شماره ۱۲۹۸۲ انستیتو تکنولوژی کرمانشاه‌دربانك ملی کرمانشاه (این مبلغ بهیچوجه مسترد نمی‌گردد .)

٤- درخواست بخط وامضای داوطلب برای شرکت درمسابقه ورودی دوره‌دوساله‌راه وساختمان موعد آزمایش ورودی ساعت ۸ صبح روزشنبه ۳۱ مرداد ۱۳٤۹ ومحل آزمایش هنرستان صنعتی و انستیتو تکنولوژی خیابان طاقبستان میباشد .

مواد امتحانی- فیزیك- شیمی وریاضی برای کلیه شرکت‌کنندگان -فارغ‌التحصیلان‌هنرستانهای صنعتی علاوه‌بر مواد مذکور از معلومات‌فنی رشته ساختمان نیز آزمایش بعمل خواهد آمد .

آ-۲۸۷۳۰

تاریخ توزیع کارت‌های ورود بامتحان و تاریخ انجام امتحان ورودی روز ۱۲ر۵ر٤۹ در این روزنامه باطلاع خواهد رسید .

باتوجه بتاریخ انتشار نتایج کنکور سراسری دانشگاهها وتقاضای عده کثیری برای تمدید مهلت ثبت‌نام درمسابقه ورودی سابارای با درج مجدد آگهی مذکور تمدید مهلت ثبت‌نام را تا حداکثر ۱۱ر۵ر٤۹ باطلاع میرساند .

آگهی مسابقه‌ورودی

جهت‌استفاده ازبورس انگلستان‌و استخدام در سازمان بتون آرمه ایران با حقوق ماهیانه ۱۵۰۰۰، ۱۰۰۰۰ و ۶۰۰۰ ریال برای‌خدمت در تهران - شیراز - آبادان - اهواز - رشت - تبریز- مشهد - اصفهان و کرمانشاه

پس از طی دوره تخصصی امور ساختمانی وبتون آرمه ودوره مقدماتی دوراسیون وتزئینات داخلی ساختمان

حداکثر ۲۵۰ نفر داوطلب پذیرفته میشوند (در مورد خانمهای شرکت کننده انتخاب شهرستان باختیار خود ایشان خواهد بود)

۱- از داوطلبین مسابقه ورودی بعمل خواهد آمدو باقبول‌شدگان درمسابقه ورودی قرارداد مشروط استخدامی منعقد خواهد شد (که اگر درامتحانات پایان دوره جزء ٤۰ نفراول قبول شوند استخدامشان محرز و مسلم خواهد بود) پس‌ازانعقاد قرارداد داوطلبین برای طی‌دوره آموزشی به موسسه امور ساختمانی جدید معرفی خواهند شد که تحت امتیاز رسمی‌وزارت آموزش‌وپرورش‌و زیرنظر مهندسین متخصص از انگلستان آموزش مربوطه را بعهده خواهد گرفت.

۲- مدت دوره ۱۲ ماه و آغاز تدریس از روز شنبه چهارم مهرماه جاری خواهد بود . (هرهفته ۵ روز هرروز ۵ ساعت- ۳ ساعت‌تئوری- ۲ ساعت آتلیه ، نقشه کشی ، طراحی و کارگاه).

۳- پس‌از طی دوره ۱۲ ماهه امتحانات مربوطه انجام و یك‌ششم داوطلبان (٤۰ نفر از ۲۵۰ نفر بترتیب ارجحیت نمرات امتحانی) برای گذراندن دو ماه کارآموزی فنی و استخدام انتخاب خواهند گردید.

٤- شهریه قبولشدگان درمسابقه ورودی جهت طی دوره مزبور مبلغ بیست‌و نه‌هزار و ششصدریال (نقد و یا باقساط ۱۲ ماهه‌بطریق وام بانکی) می باشد.

۵- **استرداد شهریه** به کسانی که درامتحانات پایان دوره‌قبول شده و جزء افراد استخدامی نباشند شهریه پرداختی بطریق زیر مسترد خواهد شد :

الف : به ۱۰ نفر اول بعداز افراد استخدامی ۱/۴ شهریه.

ب : به ۱۵ نفر بعداز نفرات بند الف یك‌سوم شهریه.

ج : به ۲۰ نفر بعداز نفرات بند ب یك چهارم شهریه.

د : به ۲۵ نفر بعداز نفرات بند ج یك‌پنجم شهریه.

۶- استخدام درسایر موسسات **(باهمکاری‌و توصیه‌سندیکای‌شرکت‌های‌ساختمانی)** علاوه براستخدام درسابارای (موضوع ماده۳) تااین تاریخ ازسایر موسسات ساختمانی‌تقاضای استخدام ۲۱ نفر از کسانی که دوره فوق را باموفقیت گذرانیده باشند بسازمان رسیده است و مسلما بتدریج بتعداد آنهاافزوده خواهد شد . قبولشدگان درامتحانات پایان دوره تخصصی‌بترتیب ارجحیت نمرات برای استخدام بموسسات مزبور معرفی خواهند شد.

۷- درپایان دوره بکلیه قبولشدگان در امتحانات اعم ازاستخدام شده یانشده و شهریه مسترد شده یا نشده مدرك تخصصی موسسه باذکر درجه قبولی داده خواهد شد.

۸- نسبت به مسکن و محل اقامت داوطلبین شهرستانی که در مسابقه ورودی قبول شوند . حتی‌الامکان تسهیلاتی از طرف سازمان بعمل خواهد آمد . (مخارج ماهیانه درحدود یکصد و پنجاه تومان).

بورس انگلستان

ده بورس کارآموزی درانگلستان بمدت ۳ ماه ازطرف شرکتهای ساختمانی انگلیس دراختیار این سازمان می باشد که به ده نفر اول قبولشدگان درامتحان واگذار میشود.

(امتیازات فوق‌اعم از بورس و استخدام برای کسانی که درامتحانات قبول شده و مشمول خدمت مقدس نظام وظیفه باشند تااخذ برك معافی یاخاتمه خدمت محفوظ خواهد ماند).

شرایط پذیرش‌داوطلب

۱- حداقل سن ۱۸ سال تمام.

۲- عدم اشتغال در موسسات دولتی.

۳- موفقیت در مسابقه ورودی (امتحان مواد کتبی در حددیپلم متوسطه می باشد).

٤- موفقیت در مصاحبه شفاهی.

۵- ارسال فرم زیر که بوسیله شخص داوطلب تکمیل وامضاء شده باشد به آدرس سازمان باپست سفارشی همراه بافیش بانکو بمبلغ ۵۰۰ ریال و بحساب شماره ۱۲۲۹ بانك صادرات ایران شعبه شاهرضا غربی شماره ۵۵۷

توضیح : الف- به‌تقاضاهائیکه بعداز تاریخ یکشنبه ۱۱ر۵ر٤۹ ارسال شده باشد ترتیب‌اثر داده نخواهد شدو ۵۰۰ ریال‌پرداختی‌مسترد خواهد گردید.

ب : ۵۰۰ ریال پرداختی جزو شهریه قبولشدگان محسوب‌خواهد شد.

سازمان بتون آرمه ایران

سازمان بتون آرمه ایران

درخواست‌شرکت درمسابقه استخدامی جهت انتخاب برای‌دوره‌تخصصی‌فوق‌الذکر

اینجانب بامطالعه واطلاع کامل از مراتب فوق وبامشخصات ذیل:

نام	نام خانوادگی	نام پدر
شماره شناسنامه	محل صدور	متولد سال
میزان تحصیلات	سال فراغت ازتحصیل	

داوطلب شرکت درمسابقه سابارای میباشم ومدارك خودرا بشرح زیر بضمیمه ارسال میدارم .

۱- یك برك فتوکپی برك خاتمه‌خدمت یا معافیت از خدمت نظام وظیفه و یا یك برك رونوشت شناسنامه برای افرادی که مشمول نیستند .

۲- ۲ قطعه عکس ٤×۶ متعلق به سال جاری .

۳- قبض رسید بانکی بمبلغ ۵۰۰ ریال وبحساب شماره ۱۲۲۹ بانك‌صادرات شعبه شاهرضا غربی تهران شماره ۵۵۷

نشانی کامل : امضاء داوطلب

نشانی: چهارراه پهلوی شاهرضا کوی نکوئی شماره ۶و۸ ساختمان سازمان بتون آرمه ایران

مقررات نقشه جامع

بقیه از صفحه آخر

دسته دوم این افراد آنهائی هستند که مدت اعتبار پروانه‌شان تمام شده و به آنها دیگر اجازه ساختمان نمیدهند . مفهوم ندادن اجازه ساختمان باین قبیل افراد ، جلوگیری‌ازصدور پروانه‌ساختمانی مغایربا مقررات‌طرح‌جامع است‌والا صاحب‌ملك میتواندرزمین خود که در منطقه مسکونی واقع است همه نوع ساختمان مسکونی بسازد ولی بوی اجازه ساختمان دکان‌در آن منطقه نمیدهند.

آموزشی

وزارت آموزش و پرورش یکی از موسساتی است که در حال حاضر در صدد ساختمان مدارس در سراسر تهران است و چون محل مدارس‌و دبیرستانها بموجب مقررات نقشه جامع مشخص گردیده ودرهرنقطه‌ای که‌بخواهند نمیتوانند مدرسه بسازند ، روی این اصل مبلغ ده میلیون تومان اعتباری که این وزارت از بانك ملی برای‌ساختمان‌مدارس دریافت کرده بانظر مهندسان‌مجری طرح نقشه جامع و تهیه کنندگان‌طرح های تفصیلی این نقشه ، صرف خرید اراضی مورد احتیاج میشود تا دیگر در موقع ساختمان بنای مدرسه با اشکال روبرو نگردد .

بموجب طرح‌های تفصیلی طرح نقشه جامع دبستان‌ها در داخل مناطق مسکونی ساخته میشود و برای هر چهارمنطقه مسکونی یك دبیرستان در منطقه آموزش در نظر گرفته شده که محل آن در هر نقطه‌مشخص گردیده وهیچکس نمیتواند غیر از نقطه تعیین شده در جای دیگری‌دبستان ودبیرستان بسازد.

پارك وی شوش

بموجب مقررات موجود اکنون مهندسان مشغول مطالعه در روی وضع و موقعیت خیابان شوش هستند و بعد از جاده سوم دومین خیابان تهران است که تحت‌مطالعه قرار گرفته و این خیابان به‌پارك وی تبدیل‌و از دو طرف‌به‌جاده‌های کرج وخراسان و اتوبان فرح‌آباد متصل خواهد شد .

مسیر و تفصیل و حدود پارك وی شوش پس از مطالعه وبررسی اعلام‌خواهد شد و مسلم آنست که این خیابان‌از سمت غرب‌در میدان راه‌آهن بن‌بست میشود و ازسمت شرق نیز در قیر دوقلو و بهرحال این خیابان از این دو نقطه باز شده وبصورت پارك وی جنوبی تهران درآمده و محلی خواهدبود که کامیونها بتوانند در تمام‌مدت شبانه روز از آنجا عبور نمایند.

هنوز حریم و عرض و مناطقی از شرق و غرب که امتداد شوش از آنجا خواهد گذشت بدرستی مشخص نیست ولی محلاتی که‌در مسیر امتداد این پارك وی قرار میگیرند در غرب به ترتیب‌عبارتند از انبار نفت . رباط کریم ، امامزاده حسن، خزانه،شاه‌آبادنو، بافت‌آباد و در شرق محله دباغها، میدان کاه فروشان ، تیردوقلو ، شهباز جنوبی ، بی‌سیم نجف‌آباد، سید ملك‌خاتون ، مسگرآباد و بخشی از هاشم‌آباد .

ساختمان این پارك وی موجب آزاد شدن خیابانهای قزوین و دیگر معابرازفشار ترافیك تامیون ها شده و پارك وی شوش این ترافیك را عبور خواهد داد .

زیر شاهرضا

اکنون مهندسان‌مشغول مطالعه هستند تانقشه‌های تفصیلی طرح نقشه جامع تهران را تهیه نمایند. نقشه‌های تفصیلی غرب آباد ،ونك دره قشلاق و قیطریه قابحال در بالای محور شاهرضا تهیه شده و بعدازظهر روز چهارشنبه بتصویب رسیده و منتشر خواهدشد ونقشه های تفصیلی زیر شاهرضا با اقدامات مجدانه‌ای که از طرف مهندسان بعمل می‌اید تا مدت یکسال آماده خواهد شد.

اسامی‌پذیرفته‌شدگان رشته های سه‌گانه دانشکده هنر های زیبا دانشگاه تهران

الف- رشته‌هنرهای‌تجسمی:

شرزنخعی‌آهوئی،منصور پاکزاد ، محمود برکشلو منصوری ، احمد گنجه‌ای ، صدیقه توکلی ، میناسلیمی‌پور ، نوش‌آفرین عاطفی، معصورفرهپور ، سیمین عادل‌سبزواری ، فرشته کروبی ، ثریا دبیری ، میترا شاهسون بهودی ، محمود امیریاراحمدی ، آذرنوش ابراهیمی روشن ،وحیدرهبر روشندل ، دیانا داراب ، پهزاد حاتم، رخشان رازانی نظام‌العلمائی ، کیهان جمال‌پور ، گیزلاقائمی ، سیروس زابلی، فرهاد استوانی ، فرشته‌غازی‌راد، سوسن مستوفی ، ادیك‌شاهی، فتح‌اله کسرائیان ، محمدجعفری سمنانی، آرمینه هاروطونیان ، بیژن خانبابا تهرانی ، مریم جاندیری ، بهربهدشتی ، بهنوش باختری ، خدیجه‌مومن ، منیژه آرمین ، عزت‌اله نصرتی .

افراد ذخیره :

دیانا گلیمیه ، بنایان ، آناهیتاناهید سلحپوش ، مینواشتیاق آباده ، شیوا جاوید ، حسین دبیری ، میترا توصیف ، ایرج کریمخان‌زند ،همایون امینی ، آرمیك‌ملکی ، یگانه شاهمیر،

ب- رشته هنر های‌تاتری

سیدحسین عزتی ،سیدعلی‌اکبر اخوان طباطبائی ، احمد نعیمی برغانی ،محمود یزدیان، صالح‌صفوی، بهروز غریب‌پور ،علی‌اصغر عسگریان، مهوش‌برگی ،سودابه‌اسکوئی ، محمود محمدیوسف، ناصر غفرانی‌فر، مهری افشانکل ، محمدعلی سازبان ،میرعلی حسینی ، بتول گرامی، مهین‌فردنوا ، طاهره بدهی لنگرودی ، علیرضا مجلل صومعه‌سرای‌شاد ، سعید مهاجر ، کوهستانی ، سیما محمودا کبرزاده ، محمدصدیقیان کنارسری ، سید عباس مصباح، سیدمحمد جلالی چیمه‌ای ، شهلاحمیدیان ، محمدرضا خردمند

افراد ذخیره

محمود هاشمی فرمزی ، ابوالقاسم فرخ‌پیکر ، سید فتح‌اله شریفی عقیلی، فرنوش مشیری همدانی ، پروانه ایمانی .

ج- رشته موسیقی

فیروزه بزرگزاد ، مهران روحانی قزوینی ، محمدرضا لطفی ، کامیل علی‌پورتراضی ،اکرم‌رضائی، ژیلامین‌باشیان ، اکبرپیدائی نوجه‌ده سادات، فاطمه رهبری ، بهناز ذاکری رودسری ،سهراب جابر، علی‌اکبر خضرائی اسدی‌پور ،فرخ مظهری‌عباسی ،حسین محمدعلیزاده .

شرایط ثبت‌نام پذیرفته شدگان تابع‌آگهی کلی دانشگاه تهران خواهد بود و قبول شدگان باید همزمان با پذیرفته شدگان دانشگاه تهران در مسابقه سراسری کشور برای ثبت نام درسال تحصیلی ۵۰-۱۳٤۹ به‌دانشگاه مراجعه نمایند در صورتیکه تعدادی از پذیرفته شدگان جهت ثبت‌نام در موعد مقرر مراجعه ننمایند از افراد ذخیره بترتیب حق‌تقدم ثبت‌نام بعمل خواهد آمد . م‌الف ٤۷۲٤

سرپرست دانشکده هنرهای زیبا محمدامین مرفندرسکی

آ-۲۸۵۰۰

هیئت بازرگانی عربستان از کارخانجات جیپ‌دیدن کرد

مزایای خاص‌اتومبیلهای‌آریاوشاهین مورد توجه آقای العوضی رئیس و اعضای هیات بازرگانی عربستان قرار گرفت

در عکس مدیر بازرگانی شرکت تو ضیحاتی دراختیار آقای العوضی میگذارد آقای مهدی حاج سید جوادی‌مشاور‌رئیس کل مرکز توسعه صادرات (نفر دوم ازسمت چپ) نیز درعکس دیده میشود.

بقیه از صفحه اول

آریا وشاهین

اعضای هیات آنگاه به سالن ساخت اتومبیلهای آریا وشاهین رفتند وتمام مراحل تولید اتومبیل را بدقت مشاهده کردند وتوجه و دقت در کار ساخت و زیبائی و استحکام ومزایای اتومبیلهای‌آریا وشاهین را تحسین کردند.درپایان یکی از اعضای هیات پشت فرمان یکدستگاه‌اتومبیل آریاقرارگرفت وبرانندگی پرداخت .

ایجاد مهارت

در جریان بازدید اعضای هیئت بازرگانی عربستان توضیح داده‌شد که در شرکت سهامی جیپ حدود دوهزار نفر مهندس و تکنیسین و کارگر وکارمند بکاراشتغال‌دارند ومدیران شرکت باتمام امکانات برای آموزش وایجاد مهارت‌هرچه بیشتر تولید کنندگان، برنامه‌های مختلفی را بمرحله اجرادرمیاورند.

در میان کارکنان شرکت،تعداد یازده نفر متخصص خارجی بانجام کارهای فنی دقیق ونظارت‌وکنترل کار ساخت اتومبیل اشتغال دارند.

در کارخانجات جیپ هیچ‌نقصی باگذشت استقبال نمیشود وبعبارت دیگر کوچکترین اشکال احتمالی یك اتومبیل باتمام سخت‌گیری ، از نظر دور نمی‌ماند وبرای اصلاح ورفع ایراد فورا اقدام میشود .

اولین تولید کننده

موضوعی که در جریان بازدید مورد توجه هیات عربستان قرار گرفت این توضیح بود که‌شرکت سهامی جیپ اولین کارخانه‌ایست که در ایران اقدام به‌تولیداتومبیل کرده است وبهمین دلیل تجارب چندین ساله شرکت در بهبود تولیدات تاثیر بسیار گذاشته‌است.

در کارخانجات جیپ اکنون دو نوع اتومبیل سواری و چهار نوع اتومبیل جیپ در انواع کالسکه‌ای، کروکی، استیشن و وانت ساخته میشود واین تولیدات نه‌تنها در ایران باشهرت خوب و اطمینان کامل مورد استفاده قرار میگیرد. بلکه تاکنون از انواع مختلف‌این اتومبیل به‌تعدادی از کشور های خارج و همجوار صادر شده و خریداران از آنها استقبال زیاد کرده‌اند .

اقدام برای خرید

در خاتمه این بازدید که بیش از یکساعت بطول انجامید ازرئیس واعضای هیات بازرگانی عربستان پذیرائی بعمل آمد وآقای العوضی قول داد که دربازگشت به‌عربستان اقدامات لازم را برای خرید انواع اتومبیلهای ساخت شرکت سهامی جیپ بعمل آورند .

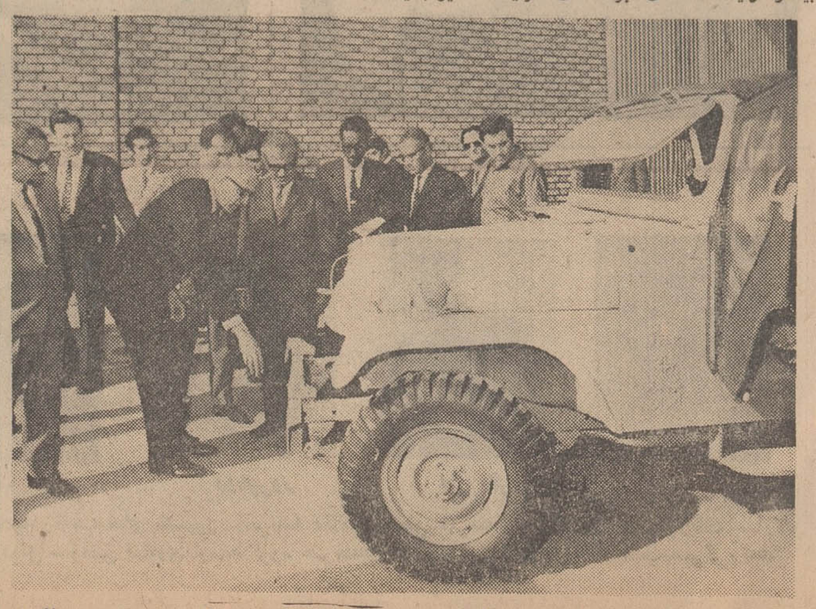

قدرت.واستحکام و دیگر مزایای‌جیپ ساخت شرکت سهامی جیپ به بازدید کنندگان عربستان سعودی توضیح داده میشود .

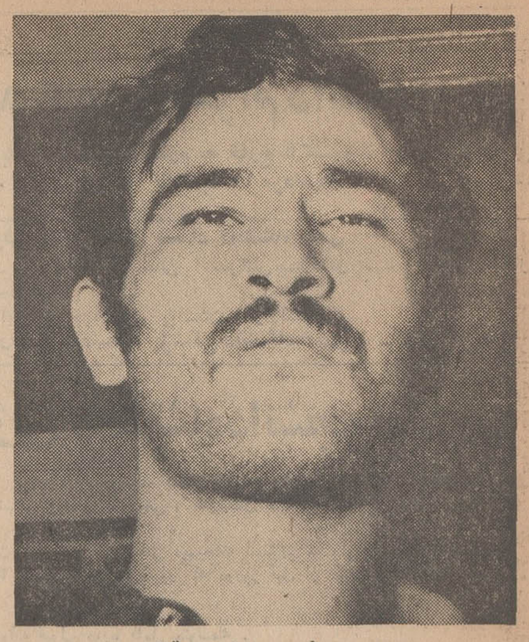

محمد میررفیعی (متهم به‌قتل)

قتل بخاطر هیچ!

سه‌خواهر تهرانی در دریای مازندران غرق شدند

سه خواهر تهرانی یکی‌پس از دیگری در دریای‌مازندران غرق شدند!

منصوره میرصالح ۲۳ ساله به اتفاق شوهر و دوخواهرش نیره ۲۱ ساله و منیژه ۱۸ ساله، جهت استفاده‌از آب دریا به حوالی چالوس رفته بودند.

روز گذشته این سه خواهر باتفاق هم برای استفاده از آب دریا، در بیست کیلومتری چالوس (بطرف محمودآباد)، وارد دریا شدند.

چند لحظه بعد یکی از ۳ خواهر در دریا غرق شد و دو خواهر دیگر برای نجات خواهرشان به تلاش پرداختند، ولی آنها نیز غرق شدند.

گزارش خبرنگار ما در چالوس حاکی است: جسد نیمه جان سه خواهر مغروق، از آب دریا گرفته شد وبه‌بیمارستان چالوس انتقال یافت. ولی قبل از رسیدن به بیمارستان هرسه خواهر جان سپردند و جنازه‌های آنها به تهران انتقال یافت.

هوشنگ جاویدزاده (مقتول)

دیروز در تهران جوانی دوست خود را باضربه‌کارد ازپای در آورد.

متهم به قتل که‌محمدمیررفیعی نام دارد به‌خبرنگار ما گفت: چون مردم مرا به نام قیصر میشناختند دوستم هوشنگ به من حسادت‌می کرد ودر نتیجه او را با چاقو مجروح کردم.

ساعت ده صبح‌دیروز جوانی در حالی که کارد دسته‌سفید خون‌آلودی در دست‌داشت به پاسبان گشت کلانتری۱۲ در خیابان‌شاهپور مراجعه کرد وگفت: من دوستم‌رابا این کارد مجروح کرده‌ام لطفا او را به بیمارستان برسانید. پاسبان گشت محمدمیررفیعی را با کارد

مردی که دوست خودرا در جریان یك گفتگوکارد زده‌بود برای‌انتقال او به بیمارستان از پلیس‌استمداد کرد!

خون‌آلود به کلانتری‌برد‌ودوست‌او هوشنك‌جاویدزاده را به‌بیمارستان رسانید،ولی هوشنك قبل از رسیدن‌به‌بیمارستان درگذشت. محمدپس از اقرارصریح به‌قتل دوست خودبه‌دادسرای تهران‌اعزام شدودر راهروی دادسرای تهران به خبرنگار ماگفت: چهار سال قبل ضمن نزاعی که بعدا منجر به آشتی شدباهوشنك آشناشدم واز آن به بعدمن و هوشنك که هر دوکارگر نانوائی هستیم دوست بودیم. اهالی محل مرا قیصر صدا می‌زدند ومی‌گفتند که تمام صفات قهرمان فیلم قیصر در من‌وجود دارد.

هوشنك ازاین که مردم مراقیصر می‌شناختند خیلی ناراحت بود و چندین‌بار به من گفته بود حالا که‌تو قیصر هستی پس من نیز «فرمان »برادر قیصر هستم.

محمد در باره نزاع خود با هوشنك گفت: ۹۰ تومان به هوشنك‌قرض‌داده‌بودم‌و چون مدتی کار نمی‌کردم وپولم تمام شده‌بود به هوشنك مراجعه کردم وگفتم که‌پولم را پس بدهد، اماهوشنك موضوع را عوض کرد و درجوابم گفت: شنیده‌ام توپیغام داده‌ای که مراخواهی‌زد. به شوخی گفتم که‌درست‌است که ناگهان دست به‌جیب‌خودبردوچاقوی‌بزرگی‌بیرون آورد و به من حمله کرد.

محمدگفت: به محض‌اینکه هوشنك چاقویش را از جیب‌خود بیرون آورد، من کاردی را بیرون کشیدم ویك ضربه به‌اوزدم که هوشنك نقش برزمین شدوسپس من خود رابه پلیس معرفی کردم

گزارش خبرنگار ما حاکی است: محمد تاآخرین لحظه‌ای که بازپرس برای اوقرار بازداشت صادر کرد ومامورین او رابه‌زندان بردند از مرك هوشنك اطلاعی نداشت و مرتب در میان راه با صدای بلند می گفت: بالاخره «قیصر»بر «فرمان »پیروزشد!

متمم آگهی‌مناقصه ۴۳۷۵ـ۲۵ر۴۹ر
مربوط به ۱۱۰۰۰ متر کابل پروتودر
۲۰ زوجی

علاوه‌بر ۱۱۰۰۰ متر کابل نامبرده ۱۴۰۰۰ متر کابل‌هوائی تلفن نیزمورد احتیاج شرکت ملی ذوب‌آهن ایران است. مشخصات ۱۴۰۰۰ متر کابل نامبرده نیز در برگ مشخصات ضمیمه اسناد مناقصه مندرج است، مبلغ سپرده شرکت در مناقصه به ۵٪مبلغ پیشنهادی تصحیح میگردد و داوطلبان مایل بشرکت در مناقصه میتوانند هر یك‌از موارد فوق را یکجا یا به تفکیك‌پشنهاد دهند. و شرکت ملی ذوب آهن نیز میتواند تواما یاتفکیك از فروشندگان مختلف خریداری نماید.
سایر شرایط مناقصه بقوه خود باقیست م‌الف۴۵۸۱

۱ـ۶ آ ـ ۲۸۱۹۴ شرکت ملی ذوب‌آهن ایران

اعضای باند سارقین

سارقینی که ۵۲ بار دست به‌سرقت زده بودند دستگیر شدند

* از اعضای این باند مقدار زیادی اموال مسروقه به ارزش یك‌میلیون‌وچهارصد هزار ریال بدست آمد

باندی از سارقین سابقه‌دار بوسیله اداره آگاهی دستگیر واز اعضای باند ۵۲ فقره اموال‌مسروقه کشف شد.

ماموران کلانتری ۹ اداره آگاهی کل با دستگیری یکی از سارقین سابقه‌دار و حرفه‌ای و تحقیق از وی، موفق شدند ۵۲ فقره اموال مسروقه از قبیل قالی، قالیچه، تلویزیون، رادیو، گرام، ضبط صوت و چرخ خیاطی را بارزش‌یك میلیون‌و چهارصدهزار ریال کشف و چند سارق دیگر را نیز دستگیر کنند.

سخنگوی شهربانی‌به خبرنگار ما گفت: چند روز قبل به‌ماموران اداره آگاهی کل اطلاع رسید: شخصی بنام ناصر سه تخته قالی مسروقه خریداری کرده است.

ماموران پس از بازرسی خانه وی و کشف قالی های مسروقه، او را تحت بازجوئی قرار داده و متوجه شدند که ناصر قالی های مسروقه را از شخصی بنام مرتضی خریداری کرده است. ماموران بزودی مرتضی را دستگیر کردند و باوجودی که وی بکلی فروش قالی ها را به ناصر انکار میکرد ولی ماموران اداره آگاهی کل توانستند با جمع‌آوری دلایل کافی علیه وی با صدور قرار قانونی او را بازداشت نمایند.

مرتضی چندروزپس‌از بازداشت حاضر شد همدستان خود و محل هائی را که مورد دستبرد قرارداده بود یکایك معرفی و نشان دهد و با اعتراف صریح او اعضاء باند شناخته شده و بادستگیری‌سارقین و خریداران‌اموال مسروقه‌ماموران اداره آگاهی کل تاکنون موفق‌به کشف۵۲فقره‌اموال مسروقه‌بارزش یك میلیون‌و چهارصد هزار ریال شده‌اند.

ادعای زن غیر رسمی:

شوهرم‌در رختخوابم اسید پاشیده‌است!

کمبود تاکسی باعث ازدواج این زن ومرد شده است

مردی دررختخواب همسر غیررسمی خود اسید پاشید و باعث شد که قسمتی از بدن او بسوزد.

زن که شهربانو نام دارد روز گذشته از شوهر خود شکایت کرد.

طبق گزارش خبرنگار اطلاعات: روز گذشته زن‌جوانی بنام‌شهربانو به پاسگاه ژاندارمری فرح‌آباد خزانه مراجعه کرد و گفت که شوهرش با پاشیدن اسید در رختخواب او قصد کشتنش راداشته است.

شهربانو افزود: یك سال پیش که از «تهران‌نو» به مرکز شهر می رفتم، در خیابان مدت زیادی منتظر تاکسی شدم تا اینکه یك موتور سه‌چرخه مرا سوار کرد، درپین راه راننده موتور سرصحبت را با من باز کرد و سئوال کرد که شوهر دارم یا نه. جواب دادم که بیوه هستم و او به من پیشنهاد ازدواج کرد.

با او قراری گذاشتم وچند روز بعد به مشهد رفتیم و او مرا بیك محضر ازدواج برد و بدون اینکه قباله‌ای بدستم دهد گفت که‌به‌عقد او درآمده‌ام.

از مشهد به تهران آمدیم و پس‌از مدتی‌متوجه‌شدم محمدحسین دارای زن‌و ۷فرزند است به او اعتراض کردم. در جوابم گفت که مرا غیررسمی به عقد خود درآورده است و من نیز او را تهدید کردم و به او گفتم که به مقامات انتظامی شکایت خواهم کرد.

مدتی از این ماجرا گذشت تا این که شب گذشته هنگامی که به خانه رفتم همسایگانم گفتند که محمدحسین به خانه آمده و رفته است.

موقع خواب متوجه شدم که رختخوابم سیاه شده و به تصور اینکه روی آن مرکب ریخته‌شده است و خطری ندارد به رختخواب رفتم، ولی سوزش شدیدی دربدن خود احساس کردم بطوری که‌جیغ کشیدم و همسایگان به کمکم شتافته و مرا به درون حوض انداختند.

بعد از چند دقیقه که سوزش بدنم کمتر شد دوباره توجهم به رختخواب جلب شد و متوجه شدم که قسمتی‌از آن‌تبدیل به‌خاکستر شده است و همسایگان گفتند که در رختخوابم اسید ریخته شده است و به احتمال قریب به یقین شوهرم چنین کاری کرده است.

محمدحسین شوهر شهربانوبه پاسگاه احضار شد و به ماموران گفت که فاطمه دروغ می گوید.

پرونده این ماجرا به دادسرای تهران ارجاع شده است تا مورد رسیدگی قرار گیرد.

مزاحمت پس ازازدواج نامزد، قتل آفرید

جنایتی دررشت

عصر دیروز بین جوان ۲۵ ساله‌ای بنام «محمد کرمی» ومردی بنام «محمد رضا کریمی» نزاعی روی داد و «رضا» کاردی را که در دست داشت تا دسته درپشت محمد فرو کرد و باعث مرگ او گردید، این جنایت دریکی از خانه های کوچه پورداود واقع در خیابان «لاهیجان» رشت اتفاق‌افتاد.

طبق گزارش‌خبرنگار مادررشت رضا درسالهای گذشته بازنی بنام «مکرم»، رفت‌وآمد داشت و قرار بود با هم عروسی کنند. اما در موعد مقرر، «رضا »از عروسی با مکرم چشم پوشید و چندی بعد «مکرم» با مرد ۴۵ ساله‌ای بنام «علی کرمی» که زن داشت عروسی کرد. ولی «رضا» مرتبا برای‌مکرم مزاحمت ایجاد می کرد.

قتل

روز گذشته رضا» با دوچرخه‌به منزل «مکرم» رفت، درهمین اثناء «علی کرمی» شوهرو «محمد کرمی» ناپسری مکرم از راه رسیدند، علی کرمی به رضا اعتراض کرد و بدنبال آن نزاع سختی بین آنها درگرفت. «رضا» بااستفاده از یك فرصت کوتاه، دوچرخه خود را بلند کرد و برسر «محمدکرمی» کوبید و او را نقش زمین ساخت. و قبل از این که «محمد کرمی» از جای‌خودبرخیزد، با کاردبلندی که همراه داشت از پشت به او حمله‌ور شد و کارد را تا دسته در کمر محمد فرو کرد. محمد را به بیمارستان پورسینا رساندند ولی بعلت خونریزی شدید درگذشت.

رضا پس‌از وقوع این حادثه با تاکسی به کلانتری ۳ رشت رفت و خود را به مامورین معرفی کرد.

شب گذشته آقای «دیوشلی»، بازپرس شعبه ۲ دادسرای رشت از متهم بقتل تحقیق کرد و اینك ماجرا در دست رسیدگی است.

آگهی تشکیل مجمع عمومی

مجمع عمومی عادی صاحبان سهام شرکت سهامی قند قهستان در ساعت ده‌صبح روز چهارشنبه یازدهم شهریور ماه ۱۳۴۹ در محل شرکت (خیابان کاخ جنوبی مقابل کوچه هلالی شماره ۲۲۶)تشکیل میشود از صاحبان محترم سهام خواهشمند است در ساعت مقرر درجلسه شرکت فرمایند.

دستور جلسه:
۱ـ استماع گزارش هیئت‌مدیره وبازرسان قانونی
۲ـ تصویب ترازنامه و سود و زیان سال مالی ۱۳۴۸
۳ـ انتخاب بازرسان قانونی
۴ـ بحث و مشورت و تصمیم در باره خط مشی آتی شرکت

آ ـ ۱۳۹۵۹ شرکت سهامی قند قهستان

ا زامشب در سینماهای

مولن‌روژ ـ دیانا
رکس ـ شهوند ـ لیدو ـ نپتون
اسکار ـ پاسارگاد ـ ژاله

میناکماری . دارمندرا
رحمان . فریده جلال
خاطران یک زن
رنگی . ایستمن کالر

ا زامشب در سینماهای

مهتاب ـ رنگین کمان ـ همای

همسر فداکار
دارمندرا
کیشورکمار
در فیلم رنگی ـ ایستمن کالر

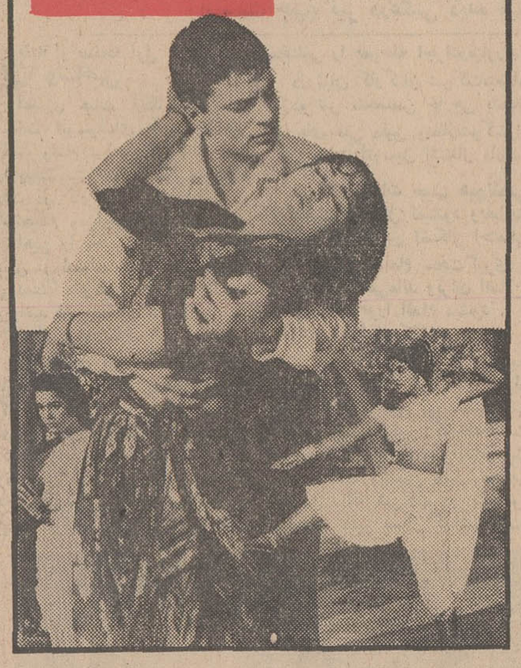

برنامه امشب سینماهای
او نیورسال
اروپا ـ میامی ـ اسیا ـ ساینا ـ
ایران ـ تیسفون ـ مارلیك ـ
مونت‌کارلو ـ پانوراما ـ آستارا ـ
و سیلوانا
تاج زرینی برتارك سینمای ایران
قصرزرین
سینماسکوپ رنگی
باشرکت: هنرمندان محبوب شما
فردین ـ شهین ـ آذرشیوا ـ
سپهر نیا ـ کتایون و ناصر ملك‌مطیعی
محصول فیلمکو فیلمز

آغاز هفته پنجم نمایش با موفقیت‌درسینما
کسری
ناتالی دلون
رنو ورلی
روبرت حسین
درفیلم وایداسکرین . رنگی
هکتب عشق

ضیاء

خواننده نسل جوان
طبق قراردادی که با کاباره
باکارا
دارد ۱۴ شب دیگر درکاباره باکارا برنامه اجرا میکند.
۴ ساعت آتراکسیون بی‌نظیر
همه شب در کاباره
باکارا
تلفن رزرو
۶۲۷۷۸۰

ا زامشب در سینماهای

حافظ ـ کریستال ـ الوند
کیهان ـ مراد ـ پرسپولیس ـ فردوسی
آسمان آبی
باردیگر پهلوان افسانه‌ای باستان در ماجراهای تازه‌ای شمارا بهیجان می آورد

جولیانو جما درفیلم سینماسکوپ و رنگی
هرکول پسر آفتاب

باشرکت: مارک فورست
آناماریا پاچه . انجلا ریو

امشب و هر شب در سالن مجلل‌وخنك کاباره‌لیدو

گلوریا روحانی — رامین — مهتاب — روحپرور — علی نظری — شیدا

شهرام ـ خواننده نسل جوان ـ رقص عربی توسط نادیا وسامیه رقاصه های مشهور ـ برنامه فکاهی نعیمی هنرمند تلویزیون ایران اکروبات چهارنفر بانك‌همایون ـ شعبده‌باز مشهور بین‌المللی چینی‌لاك و بارتونل ـ رقص قفقازی توسط گروه هنرمندان آذربایجانی‌ودهها برنامه جالب‌وسرگرم‌کنند

امشب و هر شب در سالن خنك و زیبای کاباره لیدو . تلفن‌های رزرو ۳۳۴۷۷۱ ـ ۳۳۵۲۲۰

مجالس ترحیم

خانواده‌های احتشام‌زاده افشار. کیهانی. عاصمی. شاهنده. دارائی. امیرنیا. امیرانی. وزیری. اقبالی. کوشا .

بانهایت تاثر و تاسف درگذشت نابهنگام و ناگهانی **بانو کلوریا کیهانی** فرزند مرحوم ابوالفتح کیهانی و همسر آقای مهندس محمود احتشام‌زاده افشار را در کشور فرانسه باستحضار دوستان وآشنایان میرساند مجلس ختم زنانه و مردانه آنمرحومه‌روز پنجشنبه هشتم مردادماه از ساعت ٤ تا ٦ بعدازظهر در مسجد حاج حسن واقع درخیابان شاهپور خیابان ارامنه منعقد خواهد شد .

آ_۱٤۰٤۱

. بعموم افراد خانواده‌های عزادار بویژه بازماندگان آنمرحومه مصیبت وارده را تسلیت میدهیم .

در مدرسه چهارباغ اصفهان

باقلبی آکنده از اندوه فوت مرحومه بی‌بی‌زینب کریمی مادر آقایان ناصر، چراغعلی، احمدقلی، منوچهر و ابراهیم کریمی را باطلاع دوستان وآشنایان میرساند. مجلس ختم آن مرحومه روز پنجشنبه ۸ مردادماه در مدرسه چهار باغ اصفهان (از در بزرك) ازساعت ۸ تا ۱۱ونیم صبح وختم زنانه از ساعت ۳تا۷ بعدازظهر همانروز در منزل شخصی واقع در احمدآباد_ خیابان جی_ کوچه پروین برگزار میگردد .

فامیلهای کریمی. زمانی. سیاسی. امیرپور. بختیارعلی . ارشد. صالحی .

آ_۲۸۷۲۸

بعموم بازماندگان آنمرحومه مصیبت‌وارده‌را تسلیت میگوئیم

باکمال تاسف وتالم درگذشت شادروان حسین طاهری را باطلاع آشنایان ودوستان میرساند. مجلس ختم آن‌مرحوم ازساعت ۹ صبح تا۱۱ روز پنجشنبه ۴۹ر۵ر۸ در مسجد حاج حسن واقع درمیدان شاهپور خیابان ارامنه وختم زنانه در همانروز ازساعت ٤تا٦ بعدازظهر در منزل شخصی واقع در میدان شاهپور بازارچه قوام‌الدوله کوچه طاهری منزل‌طاهری برقرار خواهد بود .

خانواده‌های: طاهری. کریمی. راد. شهبازی. امیری . خادم. ناصری. اسمعیلی. خوانساری .

آ_۱۳۹۹۷

بعموم بازماندگان آنمرحوم مصیبت‌وارده راتسلیت میدهیم

باکمال تاسف وتاثر درگذشت نابهنگام همشیره خود **بانو حاجیه فاطمه جباری** همسر جناب آقای مهندس محمد مجد را باطلاع دوستان وآشنایان میرساند . مجلس ختم مردانه آنمرحومه در روز پنجشنبه هشتم مردادماه از ساعت ٤ونیم تا ٦ونیم بعدازظهر در مسجد حاج‌ابوالفتح واقع در میدان شاه منعقد می‌باشد .

امیر جباوی

۲_۲ آ_۱۳۸۹۷

باکمال تاثر و تاسف فوت ناگهانی **بانو حاجیه فاطمه جباری** صبیه مرحوم حاجی سیدتقی جباری را باطلاع دوستان و آشنایان میرساند . بااظهار همدردی و تسلیت‌بیازماندگان آنمرحومه مجلس ختمی در روز پنجشنبه هشتم مرداد ماه از ساعت ٤ونیم تا٦ونیم بعدازظهر در مسجد حاج ابوالفتح‌واقع در میدان شاه منعقد می‌باشد .

مدیر باربری توکل ، حاج ابراهیم نصیریان ، غلامرضاالنك

۲_۲ آ_۱۳۸۹۷

بدین وسیله درگذشت شادروان احمد زرگری برادر آقای اسماعیل زرگری دادرس دیوان کیفر را باطلاع می رساند .

مجلس ختم آ نمرحوم از ساعت ۹ الی ۱۱ صبح روز پنجشنبه ۴۹ر۵ر۸ درمسجد الجواداواقع درمیدان ۲۵شهریور برگزار می شود .

وزارت دادگستری.

آ_۱٤۰۰۳

هیئت تحریریه ماهنامه دارو پزشکی

بانهایت تاسف وتاثر درگذشت شادروان احمد زرگری برادر گرامی جناب آقای دکتر علی زرگری رئیس واستاد دانشکده داروسازی را باطلاع میرساند . مجلس ختم‌مردانه وزنانه آن مرحوم در ساعت ۹ الی۱۱ روز پنجشنبه هشتم‌مرداد ماه در مسجدالجواد واقع در میدان ۲۵ شهریور برگزار میگردد .

از طرف هیئت تحریریه داروپزشکی - دکتر عبد ربانی

آ_۱۳۹٦۳

بانهایت تاسف درگذشت مرحوم **حاج‌رضا اسعدی** ابوی گرامی دوست و همکار ارجمند آقای احمد اسعدی راباطلاع میرساند . مجلس ختم مردانه آن فقید از ساعت ٤ ونیم تا ٦ ونیم بعداز ظهر روز پنجشنبه ۸ مرداد ماه جاری درمسجد فخرالدوله منعقد خواهد بود.

شرکت سهامی خاص شیمیائی پارس

آ_ ۱٤۰۵۳

بانهایت تاسف درگذشت مرحوم **حاج رضا اسعدی** ابوی گرام آقای احمد اسعدی عضو هیئت مدیره موسسه حسابرسی و خدمات مدیریت مشاور را باطلاع دوستان و آشنایان میرساند . مجلس ختم مردانه ازساعت٤ ونیم تا٦ ونیم‌بعدازظهر روز پنجشنبه ۸ مرداد ماه جاری درمسجد فخرالدوله منعقد خواهد بود.

موسسه حسابرسی و خدمات مدیریت مشاور

آ_ ۱٤۰۵۱

بانهایت تاسف و تالم فوت ناگهانی مرحوم مغفور آقای **حاج رضا اسعدی** بزرك خاندان اسعدی را باطلاع فامیل و دوستان می رساند . ختم مردانه روز پنجشنبه ۸ مرداد ماه از ساعت٤ونیم تا ٦ونیم در مسجد فخرالدوله و ختم زنانه همان روز و همان ساعت در منزل آن مرحوم واقع در خیابان آمل کوچه مشایخی پلاك ۲۲ منعقد می باشد .

محمد اسعدی . احمد اسعدی . حاج علی‌اصغر جویان. عباس گلستانه . علی افجعی . مسعود اسعدی . خانواده های: حاج بیژن‌خان . نصیری. اصفهانی . دکتر شفیعی . سادات درکه . مظفریان . بروجردی . میرشریفی . رنگانیان . کاشور .

آ_۱۳۸۹۵

با اظهار تاسف از درگذشت همکار گرامی مرحوم **حبیب‌اله نقیب‌زاده** کارمند عالیرتبه بازنشسته وزارت دارائی مجلس ترحیم فقید سعید روز پنجشنبه هشتم مرداد از ساعت ۸ونیم تا ۱۰ونیم درخانقاه صفی‌علیشاه برقرار است .

کانون بازنشستگان کشوری

آ_۱٤۰۳۹

خانواده‌های: نقیب‌زاده. سیفوری. نقیبی. محمودیان . مفضلی. قوام‌زاده. نیکخواه. بازارگادی. کمپانی. صفاری . هاشم‌پور. شیخ‌الاسلامی. جهابانی. قائمی. صدری . نوائی . مداوی. پارسی‌پور. جمال‌زاده. معلمی. شاپوریان. ستایش .

باکمال تاسف درگذشت مرحوم **حبیب‌اله نقیب‌زاده** شیرازی بزرك خانواده نقیب‌زاده را باطلاع‌دوستان و آشنایان میرساند، مجلس ترحیم مردانه ازساعت ۸ونیم تا۱۰ونیم و زنانه از ۱۰ ونیم تا ۱۲ونیم روز پنجشنبه ۸ مرداد درخانقاه صفی علیشاه منعقد ضمنا مراسم هفت آنمرحوم ازساعت ۵ بعدازظهر جمعه نهم مرداد درامامزاده عبدالله آرامگاه فتوحی برگزارمیگردد.

آ_۱٤۰۳۹

بعموم بازماندگان آنمرحوم مصیبت‌وارده راتسلیت میدهیم

خانواده‌های : مهاجر _ایروانی. بلوچ . ناصح. یکرنگیان. مستوفی . اسماعیلی . فکور . افضلی .اکبری‌فرد . الله‌داد. دبیر تهرانی . ثابت کاشانی . قائمی .تهرانی .بیداد .رحیمیان

باکمال تاسف و تاثر درگذشت سرگرد بازنشسته **حسین مهاجر** و فوت ناگهانی **محسن مهاجر** فرزند آنمرحوم‌را که در یکروزاتفاق افتاده باطلاع اقوام و دوستان و آشنایان میرساند . مجلس ترحیم مردانه و زنانه آن دو شادروان روز پنجشنبه هشتم مرداد ماه جاری از ساعت٤ونیم‌تا ٦ونیم‌بعداز ظهر در مسجدالجواد واقع در میدان ۲۵ شهریور برگزار میشود

(از بانوان شرکت کننده تقاضا میشود با پوشش کامل در مجلس ترحیم شرکت فرمایند).

ضمنا از ساعت ۹الی ۱۱ صبح جمعه ۹ مرداد مجلس ترحیمی در مسجد مشیرالسلطنه واقع در خیابان مولوی‌برقرار می‌باشد .

آ_۲۸۸۱۰

مصیبت وارده را بعموم بازماندگان آنمرحومان‌تسلیت میگوئیم .

هوالحی‌الذی لایموت

یکسال از درگذشت همایون عزیزمان میگذرد همه ما برای شادی روح او سنت دیرین سال وفات را روز جمعه‌نهم مرداد ماه از ساعت ٤تا٦ بعدازظهر در مسجد فیروزآبادی‌در حضرت عبدالعظیم درجوار خاك پاك او برگزار مینمائیم .

خانواده خلیلی

سپاسگزاری

هو

از تمام دوستان و آشنایان و اقوام که با حضور در مراسم تشییع جنازه و ختم‌وهفته مرحوم برادرم ابراز لطف‌و همدردی فرموده و در گرمای طاقت‌فرسای تابستان صمیمانه قبول زحمت و خدمت نموده‌اند یا آنکه حضورا یا تلگرافا بمن و خانواده‌ام تسلیت گفته‌اند سپاسگزار و نهایت‌امتنان رادارم چنانچه بعلت تالمات شدید روحی در اظهار تشکر تاخیری رخ‌بدهد امیدوارم بنده و خانواده‌ام را بلطف‌وعنایات خود عفو بنمایند و اجر خودرا از مولای متقیان که آنمرحوم از مریدان وفادار ایشان بوده‌اند دریافت بدارند .

انشاءاله تعالی

از طرف خانواده _ مهندس عزت‌الله نعیمی

آ_۱٤۰۸۳

تسلیت

جناب آقای دکتر بنائی

باکمال تاسف وتاثر مصیبت وارده‌را به‌آنجناب‌وخانواده مفخم بنائی ازسوی خود واعضاء شورای پیشاهنگی استان گیلان تسلیت عرض نموده بقاء عمر آنجناب وخانواده محترم را از درگاه خداوند متعال خواستارم .

میرفخرائی

آ_۲۸۷۲٤

استاد معظم جناب آقای دکتر بنائی

بااندوه فراوان درگذشت اخوی گرامیتان رابه‌آنجناب وخانواده جلیل بنائی ازطرف خود وکلیه مسئولان و مربیان و پیشاهنگان استان مازندران تسلیت عرض نموده از خدای بزرك بقای عمر برای آنجناب وخانواده محترم مسئلت دارد .

پیشاهنگی استان مازندران _ امینی

آ_۲۸۷۰۲

همکار گرامی جناب آقای رضا مباهات

فوت مادرت را صمیمانه تسلیت میگوئیم .

حمیدفرود غدیری . گلستانه. مهدی‌الماسی

آ_۲۸۷۰۸

جناب آقای دکتر زرگری

باکمال تاسف وتاثرمصیبت وارده رابه‌جنابعالی وخانواده محترمتان تسلیت میگوئیم .

دکتر علی اکبراناری وبانو

آ_۱۳۹۸۷

بستگان محترم ودوستان امیر حاجیان‌زاده

کارکنان شرکت تولیدی ایران‌جوجه، با قلبی مملواز اندوه فوت عزیز از دست رفته را تسلیت عرض وبقای عمر کلیه اقوام و بستگان آن مرحوم را از درگاه ایزد منان مسئلت دارند .

آ_۱۳۹۹۳

سرکار علیه خانم ماهرخ پیکرنما ناظمه فنی بخش۲و۵ بیمارستان سینا

باکمال تاسف و تاثردرگذشت شادروان ابوی بزرگوارتان رابشما و خاندان محترم پیکرنما از صمیم قلب تسلیت عرض مینمائیم.

شهباز زاده . ملکان. توسلی . مصیبی . مزرعه‌شاهی

آ_۱۳۹٦۵

جناب آقای احمد افشار

درگذشت پدرتان موجب نهایت تاثر و تالم ما گردید استدعا داریم ما را در این مصیبت شریك بدانید.

هاشمی

آ_۱۳۹۷۷

سرکار سرهنگ ۳ ستاد ساسان بصاری

من از سوی خود و کلیه همکارانم مصیبت وارده را تسلیت میگویم .

سرلشگر محسنی شعبستری

آ_۱٤۰۰۵

سرور ارجمند سرکار سرهنگ محسن نوربخش

درگذشت خواهر گرامیتان را تسلیت میگوئیم .

جمشید و بانو سقزی

آ_۱٤۰۰۹

گروه آموزشی شیمی دانشسرایعالی

بااندوه فراوان درگذشت شادروان احمدزرگری همکار ارجمند را بخانواده محترم آن‌مرحوم خصوصا جناب آقای دکتر علی‌زرگری تسلیت عرض مینمایند .

دکتر کیوان نجم‌آباد. دکتر اکبر رئیسی‌شبری. دکتر حاج سیدجوادی. دکتر کوچصفهانی. دکتر خانقی‌مقدم. دکتر شریفی مقدم. فردپور . ملازدی . آقائی . تدینی. نفیسی . اسلامی. مهام .

آ_۱٤۰٤۳

تیمسار سرتیپ ناصرعلی آبادی

بانهایت تاثر و تاسف درگذشت مادر بزرگوارتان را بجنابعالی و خانواده محترم تسلیت عرض مینمائیم.

آذری ، حبیبی ، بهپاد ، رستگار ، فغانی‌شجا ، گارسچی، شوقی، محمدزاده، صادقی، دولت‌آبادی، جواهری، میراسمعیلی، آقاجانی ، ازهاریان ، صفائی ، دلسوزی ، مقصودی.

آ_ ۱٤۰۵۵

محمد مجد عزیز

مرك ناگهانی همسر عزیزتان برای دوستان شما که‌همه سیراب از چشمه صفا و محبتهای خواهرانه آنمرحومه بوده‌اند ماتمی بزرك است . تسلیت ما را بپذیرید.

همدردان شما : معتدل ، گلسرخی ، داداش‌پور ، آهی ، الوند ، ریاحی‌زاده ، فرزانه ، رضادوست ، افسر ، مجزا ، شریفی ، زندپور ، رئیسی ، محمدی ، منصف ، شمس‌ملك‌آرا، صالحی ، رنجبر.

آ_ ۱٤۰٦۳

تیمسار معظم شهردار ارجمند قم

مصیبت وارده را صمیمانه تسلیت عرض مینمایم.

علی‌اصغر فقیهی

آ_ ۱٤۰۲۹

همکار ارجمند آقای محمد مجد

درگذشت جانگداز همسر آن دوست‌و همکار عزیزموجب تاثر عمیق ما گردید . ضمن‌عرض‌تسلیت ، سلامتی و شکیبائی جنابعالی را آرزو می کنیم.

دفتر اطلاعات و روابط عمومی وزارت آبادانی و مسکن

آ_ ۲۸۸۰۲

هیئت مدیره و کارکنان شرکت سهامی شیلات‌جنوب ایران

باکمال تاسف و تاثر درگذشت شادروان محسن مهاجر کارمندباسابقه‌شیلات جنوب‌و پدربزرگوارشان را بخانواده محترم مهاجر صمیمانه تسلیت میگویند.

شرکت سهامی شیلات‌جنوب ایران

آ_۲۸۸۱۸

تیمسار سرتیپ امین شهردار قم

بااندوه فراوان مصیبت وارده را تسلیت میگوییم .

سرهنگ مهران

آ_۲۸۸۲۸

جناب آقای مهندس آصفزاده

مصیبت وارده را حضور عالی‌تسلیت گفته سلامتی وبقای آن خانواده محترم را از خداوند خواستاریم .

شرکت نقشه‌برداری برداشت

آ_۱٤۰۲۵

هوالحی‌الذی لایموت

باکمال تاسف وتاثر فوت ناگهانی جوان ناکام آقای امیر حاجیان‌زاده راباطلاع میرساند. مجلس ختم مردانه آن مرحوم روز پنجشنبه ۴۹ر۵ر۸ ازساعت ۵تا۷ بعداز ظهر در مسجد مهدوی واقع در خیابان شهباز خیابان جهان‌پناه‌منعقد می‌باشد .

شرکت تولیدی ایران‌جوجه

آ_۱۳۹۹۵

خانواده‌های حاجیان زاده _ آلادپوش _ فکورفر _باقرنژاد_ خراطها _ سعیدی مقدم _نصیری _دیانت _زهتابچی _محبوبی_ نیاکیانی

باکمال تاسف فوت جانگداز جوان ناکام امیرحاجیان‌زاده را در اثر حادثه تصادف ماشین باطلاع فامیل و دوستان میرساند ختم آنمرحوم روز پنجشنبه ۴۹ر۵ر۸از ساعت ۵الی۷ بعدازظهر در مسجد مهدوی خیابان شهباز خیابان جهان‌پناه وختم زنانه همانروز در منزل خیابان شکوفه خیابان فلاح‌چهار راه یاس کوچه شواربی منعقد است.

آ_۱۳۹۸۳

بعموم بازماندگان آنمرحوم مصیبت وارده را تسلیت میدهیم .

خانواده های : ثقفی . بهارصفت . مصطفی زاده .معزی. امیرحسینی . مهدی‌زاده . کردنوری . رفیعی مالك ، نیك‌نفس، وثوقی نوری ، حاج‌باشی، عسگری ، تاجبخش ، سالارکیا .

بانهایت تاسف‌وتالم درگذشت شادروان **بانو نوشی‌آفرین ثقفی** متعلقه مرحوم‌حسین ثقفی‌را باطلاع خویشاوندان‌وآشنایان میرسانند . مجلس ترحیم آنمرحومه روز شنبه ۴۹ر۵ر۱۰ از ساعت ۳ تا ۵بعداز ظهر زنانه و از ۵ تا ۷بعداز ظهر مردانه در خانقاه صفی‌علیشاه‌برگزار خواهد شد .

حسن شاپور ثقفی . فریدون ثقفی . زری ثقفی (امیرحسینی)

آ_۱٤۰۲۱

بعموم بازماندگان آن مرحومه مصیبت وارده راتسلیت میدهیم .

بانهایت تاسف و تاثر درگذشت شادروان **بانو معصومه امینیان** مادر آقایان غلامحسین _ ابوالقاسم و محمد امینیان را باطلاع دوستان و آشنایان میرساند. بهمین مناسبت مجلس یادبودی‌از ساعت ٤ الی ۷ بعداز ظهر روز پنجشنبه ۴۹ر۵ر۸ در مسجد کاشانك تجریش و مجلس زنانه در همان روزوساعت در منزل آن مرحومه واقع در کاشانك منعقد میباشد .

غلامحسین ، ابوالقاسم ، محمد امینیان ، علی اصغر شیرافکن ، حاج محمد رضا خیری .

بعموم فرزندان و بازماندگان آنمرحومه تسلیت میدهیم.

باتاسف بسیار درگذشت همسر و مادر عزیزمان بانو **سونیابالاسانیان** راباطلاع بستگان و آشنایان میرسانیم . مجلس ترحیم آنمرحومه در ساعت ٤ بعدازظهر روزجمعه‌نهم مردادماه در کلیسای ارامنه واقع در خیابان قوام‌السلطنه‌بالا و مراسم‌تدفین در ساعت ۵بعدازظهر همانروز در قبرستان ارامنه (دولاب) برگزار خواهد شد .

خانواده بالاسانیان

بانهایت اندوه وتاثر درگذشت **بانو سونیابالاسانیان** (سروریان) راباطلاع اقوام و دوستان‌میرساند . مجلس‌ترحیم آنمرحومه در ساعت ٤ بعدازظهر روز جمعه ۹ مردادماه در کلیسای ارامنه واقع در خیابان قوام‌السلطنه بالا و مراسم تدفین در ساعت ۵ بعدازظهر همانروز در قبرستان ارامنه (دولاب) برگزار خواهد شد .

خانواده سروریان

آ_۱٤۰۷۷

بااندوه وتاسف بی‌پایان درگذشت نابهنگام بانوی‌نیکوکار **سونیابالاسانیان** مدیره و صاحب امتیاز دبستان و دبیرستان بوستان ارامنه راباطلاع همکاران و دوستان میرساند .

مجلس ترحیم برای بزرگداشت فعالیتهای فرهنگی و خیریه این بانوی بزرگوار در روز جمعه ۹ مرداد ماه جاری در کلیسای ارامنه واقع در خیابان قوام‌السلطنه بالا ترتیب داده خواهد شد که امیدوار است کلیه همکاران ودوستان باشرکت در آن روح آنمرحومه را قرین رحمت فرمایند .

دبستان و دبیرستان ملی بوستان ارامنه

آ_۱٤۰۷۷

بعموم بازماندگان و همکاران آنمرحومه مصیبت وارده راتسلیت میدهیم

یادبود

مراسم سالگردمرحوم **محمد قراگزلو (منصورالسلطان)** پدر عزیزمان ازساعت ۱۷ روز پنجشنبه هشتم مرداد ماه در این‌بابویه آرامگاه خانوادگی مشکریزبرقرار می‌باشدشرکت اقوام ودوستان درمراسم مذکور موجب شادی روان‌آنمرحوم خواهد بود .

پروانه قراگزلو. اختر قراگزلو. اعظم مشکریز(قراگزلو). سیف‌اله مشکریز. سرهنگ منوچهر قراگزلو. احمدقراگزلو. ابوالقاسم قراگزلو. امیرهوشنگ قراگزلو .

آ_۲۸۷۳٤

بیاد عزیز از دست رفته

بمناسبت چهلمین روز درگذشت شادروان دکتر **محمد رضاصدیقه‌الملکی** مجلس یادبودی در روز شنبه ۱۰ مرداد ماه ۴۹ از ساعت ۵ تا ۷ بر آرامگاه آنمرحوم واقع در حضرت عبدالعظیم باغ طوطی برگزار می‌گردد.

باطلاع کلیه‌سروران‌ودوستان و خویشاوندان و علاقمندان میرساند که با حضور خود در مجلس مذکور و قرائت فاتحه موجب شادی روح آنمرحوم و تسلی بخش خاطر افسرده بازماندگان گردند.

خانواده دستمالچی

آ_۱۳۹٦۷

خانواده های : منوچهری . احسان

باستحضار خویشان و آشنایان میرسانند که مراسم سال درگذشت **حاجیه عطارد منوچهری کاشانی** از ساعت ۵ تا ۷ بعداز ظهر پنجشنبه ۴۹ر۵ر۸ برمزار آن مرحومه واقع در مسجد فیروزآبادی برگزار میشود .

آ_۱٤۰۰۱

مراسم هفت شادروان **پروین بهنام (نوربخش)** ازساعت ٤ونیم بعداز ظهر پنجشنبه ۸ مرداد ماه در امامزاده عبدالله آرامگاه بدر برگزار میشود .

سرلشگر بهنام

ا_۱٤۰۰۷

باستحضار خویشان و دوستان میرساند ، بمناسبت شب هفت عزیز ازدست رفته **بابو سروریاری (واقفی)** ساعت ٤ بعداز ظهر پنجشنبه ۸ مرداد ماه جاری در امامزاده عبدالله برگزار می شود . وسیله ایاب و ذهاب منزل سرهنك واقفی آماده است .

نصرت واقفی . سرهنك واقفی . همایون واقفی

آ_۱٤۰۱۱

چون روز پنجشنبه هشتم مرداد ماه جاری مصادف‌با شب هفت درگذشت پدر بزرگوارمان شادروان **حسن کیوان (امیر_ هوشیار)** میباشد . لذا مجلس‌یادبودی ازساعت ۵ تا ۷ بعد از ظهر در امامزاده عبدالله (آرامگاه فتوحی) برقرار است .

شاپور کیوان . هوشنك کیوان . پرویز کیوان . بهروز کیوان .

آ_۱٤۰۱۷

جناب آقای دکتر علی‌زرگری
استاد ورئیس دانشکده داروسازی

فوت برادر گرام آقای احمد زرگری را تسلیت عرض می‌نمائیم سلامتی بازماندگان آنجناب را از خداوند مسئلت داریم .

حسن توسلی وبانو

آ_۱٤۰۸۷

جناب آقای محمدمجد جباری

مصیبت وارده را صمیمانه تسلیت عرض نموده بقای عمر و عزت آندوست عزیز و خاندان جلیل را از پروردگار یکتا خواستاریم .

احمد عراقی _ امیرحسین امیرحسینی _ علیمحمدمعینی

آ_۱٤۰۹۵

جناب آقای دکتر امان‌اله وزیرزاده

هیئت مدیره . پزشکان و کارکنان بیمارستان‌و زایشگاه میثاقیه مصیبت وارده را به‌آنجناب تسلیت عرض مینمایند.

رئیس بیمارستان وزایشگاه میثاقیه _ دکتردانش

آ_۱٤۰۸۱

جناب آقای دکتر حسام‌الدین خرمی

مصیبت وارده رابه آنجناب وخانواده محترم تسلیت‌عرض می‌کنم

محمد جناتی

آ_ ٦۵۸۸۲

بانهایت تاسف درگذشت شادروان احمد زرگری را بخانواده‌های : زرگری . فقیه حبیبی . گیلاندوست تسلیت گفته شکیبائی بازماندگان و شادی روان آنمرحوم راخواستار است.

انجمن محلی کوی همایونفر

آ_۱٤۰٦۹

فبشر عباد الذین یستمعون القول فیتبعون احسنه

مسجد جواد (ع)

برنامه هفتگی

شب جمعه _ تفسیر قران کریم توسط جناب آقای دکتر _محمد مفتح

شب شنبه (رستاخیز از نظر اسلام) جناب آقای محمد حسن طاهری

شروع برنامه ۸ونیم بعدازظهر

آ_۱٤۰٤۹

ولتکن منکم امة یدعون الی الخیر

«حسینیه ارشاد»

.... ادامه برنامه هفتگی دینی و علمی شب های جمعه و شنبه را بشرح زیر باطلاع عموم علاقمندان میرساند :

۱_ شب جمعه سخنرانی جناب آقای دکتر جواد باهنر تحت عنوان «اسلام و سنت های کهن»

۲_ شب شنبه‌سخنرانی جناب آقای‌محمد امامی‌کاشانی تحت عنوان «تمایز پیامبران از دانشمندان»

شروع برنامه ۸ر۳۰ بعداز ظهر

موسسه خیریه تعلیماتی و تحقیقات علمی و دینی حسینیه ارشاد

خوش‌بینی واحتیاط در مذاکرات خط‌لوله‌اهواز _ اسکندرون

دور دوم مذاکرات پیرامون‌خط لوله‌اهواز _اسکندرون بین کمپانی های نفتی‌سهامداران کنسرسیوم نفت بانمایندگان شرکت ملی‌نفت ایران‌و دولت ترکیه بمرحله امید بخشی رسیده‌است‌و در ۲۷ مرداد مذاکرات نهائی‌مجددادر لندن‌آغاز خواهدشد . دراین‌مذاکرات‌شرکت ملی نفت‌ازسهامداران کنسرسیوم تضمین حمل نفتی‌معادل ۳۵میلیون تن درسال‌خواهد خواست .امید فراوانی وجود دارد که این‌تضمین در مذاکرات ۲۷ مرداد داده‌شود.

نمایندگان ترکیه از مذاکرات هفته گذشته‌لندن بیش از ایران خوشبین وامیدوارند بهمین جهت بعضی از مقامات ترکیه مسئله راپایان یافته تلقی کردندو در گفتگوئی باخبرنگار خبرگزاری فرانسه مدعی‌شدند که «آخرین مانع» در راه ساختمان خط‌لوله برطرف شده‌است‌امامقامات‌شرکت ملی نفت ایران با تجربه‌ای که‌در مذاکرات‌این‌نوع مسائل دارند با احتیاط زیادمعتقدند که‌مذاکرات ۲۷ مرداد مسئله را روشن‌خواهد کرد.

آغاز مذاکرات

در مورد خط لوله‌اهواز_اسکندرون ازیکسال قبل‌مذاکرات‌با کنسرسیوم توسط آقای اقبال در لندن‌آغاز شد . در آن موقع سهامداران کنسرسیوم‌بین‌المللی نفت ایران طرح«انتربوزیکتل» را که طراح اصلی‌این خط می‌باشند روشن کننده‌و جامع تلقی نکردند . به همین جهت قرارشد که ماه بعد مذاکرات بعدی با اطلاعات و اسناد بیشتر‌آغاز گردد . اماعملا این اطلاعات در موعد معین بدست نیامد ومتقابلا کارشناسان ایران متوجه‌مواردی از طرح شدند که اقتصادی بودن آنرا مشکوك نشان میداد به همین جهت مذاکرات تقریبا طولانی ومشکلی بین نمایندگان شرکت ملی نفت و کمپانی‌های آنتریوز فرانسوی وبکتل امریکائی‌آغاز شد تا اینکه طرح نهائی آماده و به دولت‌ایران تسلیم‌شد.

دولت هم‌این‌طرح را در یك کمیسیون عالی مورد بررسی قرار دادوپس از آنکه آنرا تائید‌کرد به شرکت ملی‌نفت ماموریت‌داد که‌در دوجهت فعالیت جدیدی را آغاز کنند این‌دوجهت که کاملا بایکدیگر اختلاف داشت از اوایل سال جدید شروع شدوبعد از کنفرانس عالی‌سران سه کشور درازمیر سریع‌تروفعال ترشد.

امور مالی‌وفنی

دریك جهت مذاکرات فنی و مالی با انتریوز وبکتل جریان‌پیدا کردکه هنوز هم‌ادامه دارد این مذاکرات‌بیشتر در زمینه تامین سرمایه‌برای طرح‌است.

بموجب قرار بین شرکت ملی نفت وسازنده خط این‌دوکمپانی بایدسرمایه لازم را با تضمین‌معتبر بین‌المللی و بانکی عرضه کنند. ایران دراین زمینه‌وحتی دراحداث خط‌هیچ نوع‌مسئولیت مستقیم‌ندارد امادرتمام مسائل و مواردنظارت و کنترل خواهدداشت و همه‌مسائل بایدقبلا بتائیدوتصویب شرکت‌ملی نفت برسد.

کمپانی سازنده در یك زمان معین که‌گویا حداکثر ۳ سال خواهدبود خط را ساخته و آماده بهره‌برداری می کندوبعد هم در مدت چندسال که آنهم گویاحداقل هشت‌سال خواهدبود با حمل حداقل ۳۵ میلیون تن سرمایه‌و بهره آنرا مستهلك و خط را بدون‌هیچ‌بدهی تحویل‌ایران می‌دهد .این قسمت از کار درجریان مذاکره‌و آنهم درسطح‌بین‌المللی ادامه دارد ،وهنوز به‌پایان خود نزدیك نشده‌است .

حمل‌نفت

جهت‌دیگر ماموریت شرکت ملی نفت مذاکره با سهامداران کنسرسیوم و جلب موافقت آنها برای تحویل ۳۵ میلیون تن نفت باین‌لوله بود دراین‌مورد در ماه گذشته دوبارمذاکره انجام گرفت و قراراست در ماه‌جاری‌نیزیکبار دیگرمذاکره‌شود،تانظرات طرفین بیکدیگر نزدیك گردد .

سهامداران کنسرسیوم به‌علت آنکه خود صاحب کشتی های اقیانوس پیمافراوانی می‌باشند خط لوله‌رانوعی رقابت به حمل‌ونقل‌نفتی خود میدانند بهمین‌جهت هم به دلایل وبهانه های‌مختلف درتحویل و تامین ۳۵میلیون تن نفت‌مقاومت می‌کردند اما از آنجائی که‌تقاضای دولت‌ایران از نظرفنی و مالی و سیاسی عادلانه‌بود و کار شناسان شرکت ملی‌نفت در جلسات متعدد یکسال اخیر بابرداشت اقتصادی برای طرح‌آنرا مورد تجزیه‌وتحلیل قرار دادند موفق‌شدند که مقاومت سخت سهامداران را از بین‌ببرند ویك موافقت اصولی دریافت‌دارند اماهنوز روی بسیاری از مسائل دیگر ، مذاکرات‌پایان نیافته‌است.

این‌خط اگر چه از نظرفنی و مالی‌به‌کنسرسیوم مربوط نمیشود اما از جهت‌اینکه اصولا بالوله باید نفت‌حوزه اهواز را حمل کند لذایك شبکه‌لوله‌کشی‌برای جمع آوری نفت‌از چاه های مختلف‌آن هم حداقل برای ۹۰۰ هزاربشکه در روز لازم‌است . سرمایه احداث این شبکه راچه ایران متقبل‌شود وچه کنسرسیوم بهر حال مبلغی‌به بهای حمل خواهد افزود ومسائلی نظیراین مواردباید بادقت مورد بررسی قرارگیرد بهمین جهت ایران بهمراه مذاکره درهریك از مواردفوق طرحهای مطالعه شده بایدارائه دهدتابتوان به نتایج نهائی‌برسند .

مذاکرات‌بعدی یك قسمت‌دیگر از مسائل را روشن خواهدکرد و باروشن‌شدن‌آنهامضاءیك موافقت نامه که‌درآن‌سهامداران کنسرسیوم تحویل ۳۵ میلیون تن‌نفت‌درسال راتضمین خواهندکرد امکان پذیر خواهدکرد .

توضیحات فوق دلایل احتیاط شرکت ملی‌نفت را که سنگینی همه مذاکرا تراابر دوش دارد و خوش‌بینی‌زودرس‌ترکیه را که‌فقط درامید به‌احداث‌این خط ،وشادمانی در موفقیت مذاکرات را باشرکت ملی نفت‌شریك‌است روشن می‌سازد . خارج از اطمینان ترکیه واحتیاط شرکت ملی نفت‌ومقاومت کنسرسیوم در محافل نفتی به‌پایان موفقیت‌آمیز این خط آنهم در آینده نزدیك امیدواری فراوان وجود دارد .

آگهی دعوت مجمع عمومی عادی

از کلیه اعضاء سندیکای حمل و نقل زمینی بین‌المللی جهت حمل کالا بخارج از کشور و بالعکس دعوت میشود برای‌شرکت در مجمع عمومی سندیکا روز دوشنبه ۲۶ر۵ر۱۳۴۹ در ساعت ۵ بساعت بعدازظهر در محل سندیکا واقع در خیابان تخت‌جمشید پلاك ۱۱۰ حضور بهمرسانند .

دستور جلسه :

دستور جلسه :

۱_ قرائت و تصویب گزارش مالی .

۲_ گزارش هیئت مدیره و بازرس .

۳_ انتخاب اصلی و علی‌البدل هیئت مدیره و بازرس .

آ_۲۸٤۹٦ **دبیر سندیکای حمل و نقل زمینی بین‌المللی**

آگهی تشکیل مجمع عمومی فوق‌العاده سندیکای کامیونداران‌مازندران(بابل)

بدین وسیله از همکاران محترم خواهشمند است در مجمع عمومی فوق‌العاده سندیکای کامیونداران مازندران (بابل) که در روز جمعه ۱۶ مرداد ساعت ۹ صبح در محل سندیکا واقع در خیابان آریامهر تشکیل میگردد شرکت فرمایند .

دستور جلسه :

۱_ مذاکره و اتخاذ تصمیم درباره ائتلاف با سایرسندیکا های کامیونداران و موسسات باربری بمنظورتشکیل اتحادیه .

۲_ انتخاب یکنفر نماینده جهت شرکت در مجمع اتحادیه.

۳_ سایر مواردی که با پیشنهاد یك ثلث اعضاء در مجمع مطرح می گردد .

آ_۲۸۷۸٦

هیئت مدیره سندیکای کامیونداران مازندران (بابل)

تجدید آگهی مناقصه

انجمن ملی حمایت کودکان دستمزد پخت و بسته بندی و تحویل حدود دو هزار تن نان روغنی ماشینی برنامه تغذیه‌دانش آموزان دبستانی در سال تحصیلی ۴۹_۵۰ را با شرایط زیر به مناقصه می گذارد :

۱_ مواد اولیه مورد احتیاج جهت تهیه دو هزار تن نان روغنی ماشینی(آردستاره‌روغن‌نباتی‌هیدروژنه _ شکر) بوسیله انجمن متناوبا در اختیار برنده مناقصه گذارده خواهد شد و سایر مواد جزئی لازم نیز بعهده تهیه کننده نان روغنی مذکور می باشد .

۲_ نانهای روغنی ماشینی می بایستی در کاغذ های مومی و جعبه های مقوائی ۴۸۰ گرمی به تعداد ۲۴ جعبه در هر کارتن بسته بندی شده تحویل گردد .

۳_ نانهای تهیه شده دارای مارك اختصاصی انجمن خواهد بود طرح و نقشه و متن جملاتی که بروی نان روغنی و جعبه ها و کارتن های مربوطه باید نقش شود ازطرف انجمن تعیین‌وبوسیله برنده مناقصه تهیه خواهد ش

اطلاعات

۱۳۰۱

چهارشنبه - هفتم امردادماه ۱۳۴۹
بیست‌وپنجم جمادی‌الاول ۱۳۹۰ - بیست‌و نهم‌ژوئیه ۱۹۷۰
شماره ۱۳۳۵۵ - سال چهل و پنجم
استخراج دکتر ریاضی کرمانی

ساعات شرعی

اذان صبح .... ساعت ۳ و ۲۳ دقیقه
طلوع آفتاب .... ساعت ۵ و ۸ دقیقه
ظهر شرعی .... ساعت ۱۳ و۱۱ دقیقه
اذان مغرب .... ساعت ۷ و ۲۹ دقیقه

مقررات نقشه جامع برای صدور پروانه ساختمان آماده اجراشد

طرح مصوبه انجمن شهر تهران مبنی بر عدم صدور اجازه ساختمان مغازه در مناطق مسکونی تهران آماده اجرا گردید. اجرای این مصوبه پس از تصویب سازمان‌های مسئول صورت عمل بخود میگیرد.

بموجب مقررات در مناطق‌مسکونی تهران که در نقشه جامع مشخص شده به هیچکس اجازه ساختمان دکان داده نمیشود. این اصل یك استثناء هم دارد و آن‌عبارت ازاین است که صاحب ملك اگر بخواهد در قطعه زمین واقع شده در منطقه مسکونی مرکز کسب و کار دایر کند، میتواند اماکنی از قبیل آرایشگاه‌خانگی‌و تدریس‌خصوصی پانسیون و مطب پزشکی بسازد که در اینصورت نیز ساختمانی که‌در این اراضی میشود نباید بیشتر از پنجاه در صدفضای زمین رااشغال کند.

سه گروه

در حال حاضر مردمی که در اراضی و املاك خود قصد ساختمان دارند به سه گروه متمایز تقسیم میشوند.

گروه اول آنهائی هستند که درگذشته‌پروانه‌ساختمان گرفته‌اند و پروانه آنها با اصول طرح جامع مغایر نیست و بطور مثال‌ساختمانی که میکنند باپیش بینی مهندس مشاور منافاتی ندارد و این قبیل افراد کار خود را انجام میدهند و ماموران مزاحم آنها نیستند.

گروه دوم که خود به دو دسته تقسیم میشوند آنهائی هستند که درگذشته پروانه ساختمان گرفته‌اند و طرح آنها با نقشه جامع هماهنك نیست و از مدت پروانه ساختمانی نیز باقی است و برای ادامه کار این افراد نیز مانع ورادعی وجود ندارد و با آنکه‌اقدام آنها برخلاف مقررات طرح نقشه جامع است با اینحال اجازه ساختمان آنها اعتبار دارد و مانع کارشان نیستند.

بقیه در صفحه سیزدهم

چاقی، عامل نازائی است!

نازائی، بخاطر توجه‌شدید زن و مرد، یکی از مسائل مهم اجتماعی است. حالا، یك کشف‌مهم پزشکی، چاقی را از عوامل اساسی نازائی دانسته است.

اطلاعات بانوان

مقاله‌ای خواندنی در این زمینه تهیه دیده که همراه زندگینامه فاطمه زهرا (ع)، سرگذشت فروغ و فریدون بقلم فرخزاد، داستان محله پیتون و دهها رپورتاژ ومقاله درباره‌مسائل‌هنری، سینمائی، علمی، اجتماعی‌و داستانهای جذاب در این شماره بچاپ رسیده است.

آگهی استخدام پزشك

سازمان بهداشتی و درمانی شرکت دخانیات ایران احتیاج بسه نفر پزشك تمام وقت بشرح زیر دارد.

۱- پزشك متخصص اطفال یك نفر ۲- پزشك عمومی دو نفر

پزشکانی که منع قانونی جهت اشتغال خود در مرکز نداشته باشند با در دست داشتن اصل و فتوکپی مدارك تحصیلی و پروانه پزشکی همه روزه بین ساعت۷٫۵ صبح تاساعت ۱٫۵ بعد ازظهر به سازمان خدمات بهداشتی ودرمانی شرکت دخانیات ایران (خیابان - قزوین) مراجعه‌نمایند مالف ۴۷۲۱

شرکت دخانیات ایران
۲-۱ آ-۲۸۶۶۴

تغییرات آئین‌نامه عمران شهری

در شهرها صندوقهای عمران شهری تأسیس میشود

* برای هزینه عملیات‌ایجاد، توسعه و تکمیل‌تاسیسات ورزشی به‌شهرداریها وام پرداخت میگردد

آئین نامه عمران شهری در برنامه عمرانی چهارم کشور که‌در خرداد ماه تقدیم مجلس گردیدبه دستور آقای مهندس ریاضی رئیس مجلس شورای ملی درکمیسیون های برنامه، کشور، آب‌و برق، آبادانی و مسکن و دارائی مطرح و با اصلاحاتی تصویب شدوبرای تصویب کمیسیون‌های مجلس سنا باین مجلس ارسال گردید.

بموجب‌این آئین نامه به‌شهرداری ها کمك های رایگان فنی و غیر فنی و وام داده خواهد شد و موسسات وابسته بشهرداری ها و موسسات عمومی و عام المنفعه‌ای که طبق قوانین کشور تشکیل گردیده عهده‌دار تامین نیازمندی های‌عمومی شهری میباشند، میتوانند باشرایط مساوی‌نسبت به شهرداری هر محل از مقررات‌این آئین نامه‌نیزاستفاده نمایند.

تغییرات

کمیسیون های مجلس شورای ملی درمواد مختلف این لایحه تغییراتی دادند. در ماده ششم کمك‌بلاعوض بشهرداری ها جهت

بقیه در صفحه سیزدهم

عکس روز

یکی از پایه‌های دکل فشار قوی در شاهراه جدیدالتاسیس جردن که بطرز اتوبان ساخته شده بیش از یك متر به وسط خیابان‌آمده و باعث بروزحوادث میشود.

این خیابان وسیع دوطرفه که از یکسو به خیابان عباس آباد و تخت‌طاوس منتهی میشود و از سوی‌دیگردر خیابان‌فرشته و الهیه سردرمی‌آورد، بمنزله جاده سوم شمیران اکنون مورد استفاده قرار میگیرد و عبور و مرور را بسیار سهل و سریع ساخته است.

در چند روزی که این جاده مورد استفاده قرار گرفته دوسه بار اتومبیل‌بخصوص هنگام‌شب با پایه دکل فشار قوی (عکس فوق) تصادف کرده و خساراتی بار آورده است.

پنج پایه دکل فشار قوی‌نیز در این خیابان نزدیك بلوار ناهید و بلوارهای دیگر که‌قبل از ساختن این شاهراه بوجود آمده، ساخته شده که پایه یکی از آنها بدین صورت که در عکس دیده میشود وسط خیابان قرار گرفته و برای عبور ومرور خطرناك‌است که‌میبایست چاره‌ای اندیشید تا ایمنی عبور و مرور به مخاطره نیفتد.

عکس از: جعفر دانیالی

بزرگترین مژده سال به اهالی محترم شمال وکنار دریا

شکوفه نو ساحلی

تقدیم میکند

سوسن

خواننده برگزیده مردم از امشب الی سه‌شنبه ۱۳ مرداد فقط بمدت‌یکهفته‌در

شکوفه نو ساحلی

۵ کیلو متری چالوس به رامسر

تلفن رزرو ۹۶۰۵۷۳

IRFOAM ایرفوم

اسفنج را با مارك ایرفوم بخواهید

ایرفوم علامت اطمینان

آگهی فروش بلدوزر

اداره حسابداری اختصاصی یکدستگاه بلدوزر چرخ‌زنجیری مدل B.T.D.20 ساخت کارخانه انترناش انگلستان طبق مشخصات مندرجه زیر:

فاصله فی‌مابین محوردوزنجیر ۷۴ اینچ عرض کفشکها ۲۰ اینچ دارای موتور رلزرایس چهار زمانه وشش سیلندر بقدرت ۱۵۰ اسب کل و۱۲۴ اسب خالص سرمحور فلایهویل مجهزبا دستگاه روشنائی کامل استارت برقی دینام ۲۴ ولتی گیربکس آن دارای دوازده دنده شش دنده جلو وشش دنده عقب بیل آن از نوع هیدرولیك بطول ۳٫۸۵ متر وارتفاع آن ۹۹سانتیمتر زاویه‌دار وزن کل دستگاه درحدود ۱۷تن می‌باشدبا لوازم‌مربوطه به‌آن ازطریق حراج درساعت ۱۰ صبح روز یکشنبه ۱۱مردادماه جاری درمحل متل‌اوین خیابان پارك وی مقابل نمایشگاه‌آسیائی بفروش میرساند. طالبین میتوانند درساعت مقرر برای خرید حضور بهمرسانند.

اداره حسابداری اختصاصی
آ-۲۸۲۳۶ ۱-۳

خریداران محترم سرقفلی توجه فرمایند

در صورتیکه‌نام و نشانی فروشنده سرقفلی ومبلغ پرداختی از این بابت را بحوزه‌های مالیاتی اطلاع دهید در محاسبه درآمد مشمول مالیات ما از بابت فروش بعدی و مالیات متعلق به‌آن مدنظر ورسیدگی قرار خواهدگرفت، اما اگر حوزه‌های مالیاتی از مبلغ‌پرداختی شما بابت سرقفلی بی‌اطلاع باشند ممکن‌است‌در موقع فروش‌سرقفلی ومطالبه مالیات آن پرداختی قبلی شما را خیلی کمتر از آنچه بوده برآورد کنند یا اصلا بحساب نیاورند و با توجه باینکه نرخ مالیات تصاعدی است مشمول مالیات بیشتری بشوید.

وزارت دارائی انتظار دارد برای حفظ‌منافع خودتان حوزه‌های مالیاتی را از چگونگی خرید سرقفلی مطلع فرمائید، ضمنا از شما تقاضا میشود که‌این تذکاریه را باطلاع اشخاص ذینفع که ممکن است از مفاد آن‌مطلع نشده‌باشند برسانید. م الف ۴۷۲۳.

وزارت دارائی

۱-۲ آ-۲۸۶۶۰

بمنظور پرورش فکری وروحی کودکان ونوجوانان وبمناسبت آغاز سال جهانی تعلیم وتربیت

ازاین ببعد هرروز صبح جمعه برنامه‌های مخصوص کودکان ونوجوانان

بابلیط ببهای ارزان ۱۰ ریال

در۲۰ سینمای تهران نمایش‌داده میشود

برای استحضار از مشخصات ونام‌فیلم‌هاو اسامی سینماهای‌نمایش‌دهنده‌وشروع‌سئانسهای برنامه مزبور خواهشمند است به صفحه ۱۱ ستون برنامه سینماها مراجعه فرمائید.

سندیکای سینماها

اطلاعیه ایرانیت

بمناسبت تعطیلات تابستانی شرکت مرکزی و کارخانه ایرانیت از تاریخ۱۴ الی ۲۴ مرداد ماه ۱۳۴۹ تعطیل خواهدبود.

آ-۲۸۴۵۴ ۲-۱

وزارت بهداری بمنظورخدمت‌درموسسات تابعه زیر تعدادی کارمند بامشخصات زیر استخدام مینماید

ردیف	عنوان	تعداد	میزان تحصیلات	جمع‌حقوق‌وخارج‌ازمرکز
۱	پزشك متخصص گوش‌و حلق‌وبینی	۱ نفر	دکترای پزشکی و تخصصی‌دررشته‌مربوطه	۶۲۶۴۰/- ریال
۲	پزشك متخصص چشم	«	« « «	۶۲۶۴۰/- ریال
۳	« « «	«	« « «	۴۰۰۲۰/- ریال
۴	جراح عمومی	«	« « «	۳۹۷۶۰/- ریال
۵	« «	«	« « «	۵۵۶۸۰/- ریال
۶	« «	«	« « «	۳۹۷۶۰/- ریال
۷	« «	«	« « «	۴۵۴۴۰/- ریال
۸	« «	«	« « «	۶۹۶۰۰/- ریال
۹	« «	«	« « «	۶۹۶۰۰/- ریال
۱۰	« «	«	« « «	۵۵۶۸۰/- ریال
۱۱	« «	«	« « «	۳۹۷۶۰/- ریال
۱۲	« «	«	« « «	۶۰۹۰۰/- ریال
۱۳	متخصص جراحی زنان و مامائی	«	« « «	۶۰۹۰۰/- ریال
۱۴	« « «	«	« « «	۴۰۰۲۰/- ریال
۱۵	« « «	«	« « «	۶۲۶۴۰/- ریال
۱۶	پزشك متخصص سل‌یاسل‌شناس	«	« « «	۲۹۲۱۰/- ریال
۱۷	« «	«	« « « و دیدن ششماه دوره سل	۴۵۷۲۰/- ریال
۱۸	پزشك متخصص داخلی	«	« « «	۶۲۶۴۰/- ریال
۱۹	« «	«	« « « و تخصص در رشته مربوطه	۳۹۰۲۰/- ریال
۲۰	« «	«	« « «	۶۲۶۴۰/- ریال
۲۱	« «	«	« « «	۶۹۶۰۰/- ریال
۲۲	« «	«	« « «	۶۲۶۴۰/- ریال
۲۳	« «	«	« « «	۶۲۶۴۰/- ریال
۲۴	پزشك متخصص کودکان	«	« « «	۶۲۶۴۰/- ریال
۲۵	پزشك متخصص گوش وحلق وبینی	«	« « «	۶۲۶۴۰/- ریال
۲۶	پزشك متخصص چشم	«	« « «	۶۲۶۴۰/- ریال
۲۷	متخصص بیهوشی	«	« « «	۲۸۴۰۰/- ریال
۲۸	متخصص بیهوشی	«	« « «	۴۵۴۴۰/- ریال
۲۹	متخصص جراحی	«	« « «	۳۹۷۶۰/- ریال
۳۱	پزشك عمومی	«	« « «	۳۵۵۶۰/- ریال
۳۲	« «	«	« « دکترای پزشکی	۲۹۲۱۰/- ریال
۳۳	« «	«	« « «	۴۴۴۵۰/- ریال
۳۴	« «	«	« « «	۴۰۶۴۰/- ریال
۳۵	« «	«	« « «	۵۰۸۰۰/- ریال
۳۶	« «	«	« « «	۵۰۸۰۰/- ریال
۳۷	« «	«	« « «	۵۰۸۰۰/- ریال
۳۸	« «	«	« « «	۵۰۸۰۰/- ریال
۳۹	« «	«	« « «	۵۰۸۰۰/- ریال
۴۰	« «	«	« « «	۵۰۸۰۰/- ریال
۴۱	« «	۲ نفر	« « «	۲۹۲۱۰/- ریال
۴۲	« پیشگری	۱ نفر	« « «	۲۹۲۱۰/- ریال
۴۳	« «	«	« « «	۵۰۸۰۰/- ریال
۴۴	« «	«	« « «	۲۹۲۱۰/- ریال
۴۵	« عمومی	«	« « «	۵۰۸۰۰/- ریال
۴۶	« پیشگری	«	« « «	۲۹۲۱۰/- ریال
۴۸	پزشك عمومی	«	« « «	۲۱۲۸۰/- ریال
۴۹	پزشك عمومی	«	« « «	۲۶۶۰۰/- ریال
۵۰	پزشك عمومی	«	« « «	۵۰۸۰۰/- ریال
۵۱	پزشك عمومی	«	« « «	۵۰۸۰۰/- ریال
۵۲	« «	«	« « «	۵۰۸۰۰/- ریال
۵۳	« «	«	« « «	۱۷۲۵۰/- ریال
۵۴	داروساز	۱ نفر	« « دکترای داروسازی	۲۶۶۰۰/- ریال
۵۵	داروساز	«	« « دکترای داروسازی	۴۰۶۴۰/- ریال
۵۶	داروساز	«	« « دکترای داروسازی	۵۰۸۰۰/- ریال
۵۷	تکنولوژیست متخصص آزمایشگاه	۲ نفر	آسایشگاه‌مسلولین کوت‌عبداله « « دکترای داروسازی وتخصص‌دررشته‌مربوطه	۶۲۶۴۰/- ریال
۵۸	تکنولوژیست آزمایشگاه سل	۱ نفر	« مسلولین رشت « « «	۲۹۲۱۰/- ریال
۵۹	« «	«	مرکز بهداشت خرم‌آباد « « «	۲۹۲۱۰/- ریال
۶۰	« «	«	مرکز بهداشت سمنان « « «	۲۹۲۱۰/- ریال
۶۱	« «	«	مرکز بهداشت شهرکرد « « «	۴۴۴۵۰/- ریال
۶۲	« «	«	بیمارستان زاهدان « « «	۶۲۶۴۰/- ریال
۶۳	متخصص رادیولژی	«	آسایشگاه مسلولین رشت « « دکتری پزشکی وتخصص دررشته مربوطه	۳۲۶۶۰/- ریال
۶۴	« «	«	« مسلولین اصفهان « « «	۴۰۰۲۰/- ریال
۶۵	« «	«	« مسلولین کوت‌عبداله‌اهواز « « «	۶۲۶۴۰/- ریال
۶۶	« «	«	بیمارستان زاهدان « « «	۶۲۶۴۰/- ریال
۶۷	تکنیسین بیهوشی	«	بیمارستان تقوی کاشان « « فوق دیپلم دررشته مربوطه	۱۲۱۹۰/- ریال
۶۸	« «	«	بیمارستان بجنورد « « «	۱۲۱۹۰/- ریال
۶۹	« «	«	بیمارستان «بیدخت گناباد « « «	۱۴۸۴۰/- ریال
۷۰	« «	«	بیمارستان قائن « « «	۱۶۹۶۰/- ریال
۷۱	« «	«	بیمارستان مرند « « «	۱۲۱۹۰/- ریال
۷۲	« «	«	بیمارستان مشگین‌شهر « « «	۱۴۸۴۰/- ریال
۷۳	مربی بهداشت	«	مرکز بهداشت قم « « فوق لیسانس دررشته مربوطه	۲۱۸۵۰/- ریال
۷۴	مربی بهداشت	«	« « «	۲۱۸۵۰/- ریال
۷۵	مددکار اجتماعی	«	« « لیسانس یافوق‌دیپلم در رشته مربوطه	۱۶۵۶۰/- ریال فوق دیپلم ۱۲۱۹۰/-
۷۶	مددکار اجتماعی	«	« « «	۱۶۵۶۰/- ریال « ۱۲۱۹۰/-
۷۷	مددکار اجتماعی	«	« « «	۲۵۲۰۰/- ریال « ۱۸۵۵۰/-
۷۸	مددکاراجتماعی	«	« « «	۲۳۰۴۰/- ریال « ۱۶۹۲۰/-
۷۹	مددکار اجتماعی	«	« « «	۱۶۵۶۰/- ریال « ۱۲۱۹۰/-
۸۰	مدیر بیمارستان	«	« « فوق لیسانس دررشته مربوطه	۳۲۲۰۰/- ریال
۸۱	« «	«	« « « « «	۳۴۲۰۰/- ریال
۸۲	« «	«	« « « « «	۳۴۲۰۰/- ریال
۸۳	« «	«	« « « « «	۳۴۲۰۰/- ریال
۸۴	« «	«	« « « « «	۳۲۲۰۰/- ریال
۸۵	« «	«	« « « « «	۳۸۰۰۰/- ریال
۸۶	« «	«	« « « « «	۳۲۲۰۰/- ریال
۸۷	« «	«	« « « « «	۲۱۸۵۰/- ریال
۸۸	« «	«	« « « « «	۳۳۲۵۰/- ریال
۸۹	« «	«	« « « « «	۳۳۲۵۰/- ریال
۹۰	فیزیوتراپیست	«	« « لیسانس در رشته مربوطه	۲۵۹۲۰/- ریال
۹۱	« «	«	« « « « «	۱۶۵۶۰/- ریال
۹۲	متخصص تغذیه	«	« « فوق لیسانس در رشته مربوطه	۳۴۲۰۰/- ریال
۹۳	مسئول کلاس‌آمار بهداشتی	«	« « لیسانسیه یادیپلم دوره‌آمار ۱ لیسانس- ۱۴۴۰۰/- ریال فوق‌دیپلم-	۱۰۶۰۰/- ریال
۹۴	دبیر کلاس	«	« « لیسانس یافوق‌دیپلم‌با گواهی‌نامه‌دوره‌آمار لیسانس- ۱۴۴۰۰/- ریال فوق‌دیپلم-	۱۰۶۰۰/- ریال
۹۵	مسئول کلاس رادیولژی	«	« « متخصص رادیولژی	۲۸۴۰۰/- ریال
۹۶	دبیر کلاس کمك‌داروسازی	«	« « لیسانس داروسازی	۱۴۴۰۰/- ریال
۹۷	دبیر کلاس رادیولژی	«	« « « درشته مربوطه	۱۴۴۰۰/- ریال
۹۸	مترجم	«	« « « زبان انگلیسی	۱۴۴۰۰/- ریال
۹۹	پرستار	۵ نفر	بیمارستان امیرانشهر « « دیپلم پرستاری	۲۸۸۰۰/- ریال
۱۰۰	«	۵ نفر	« زابل « « «	۲۸۸۰۰/- ریال
۱۰۱	«	۶ نفر	« زاهدان « « «	۲۵۹۲۰/- ریال
۱۰۲	«	۵ نفر	« شهرکرد « « «	۲۵۲۰۰/- ریال
۱۰۳	«	۴ نفر	« بروجن « « «	۲۵۲۰۰/- ریال
۱۰۴	«	۱ نفر	میمند فارس « « «	۲۳۰۴۰/- ریال
۱۰۵	«	۲ نفر	فیروزآبادفارس « « «	۲۳۰۴۰/- ریال
۱۰۶	«	۴ نفر	بیمارستان اصطهبانات « « «	۲۳۰۴۰/- ریال
۱۰۷	«	«	سنگسرسمنان « « «	۲۰۱۶۰/- ریال
۱۰۸	«	«	مربی بهداشت سمنان « « «	۱۶۵۶۰/- ریال
۱۰۹	«	«	مرکز بهداشتی درمانی سولده‌نور « « «	۲۰۱۶۰/- ریال
۱۱۰	«	«	مرکز بهداشت اردبیل « « «	۱۶۵۶۰/- ریال
۱۱۱	«	«	مرکز بهداشت اردبیل « « «	۲۵۲۰۰/- ریال
۱۱۲	پرستار	«	مرکز بهداشت تربت‌جام ۱ نفر دیپلم پرستاری	۲۰۱۶۰/- ریال
۱۱۳	پرستار	«	آسایشگاه مسلولین کوت‌عبداله ۳ نفر « « «	۲۵۹۲۰/- ریال
۱۱۴	بهیار	«	مرکز بهداشتی‌ودرمانی ایرانشهر ۵ نفر سوم متوسطه وطی دوره مربوطه	۹۷۲۰/- ریال
۱۱۵	«	«	بیمارستان اصطهبانات ۱ نفر « « «	۸۶۴۰/- ریال
۱۱۶	«	«	بیمارستان جیرفت ۱ نفر « « «	۹۷۲۰/- ریال
۱۱۷	«	«	آسایشگاه مسلولین اصفهان ۳ نفر « « «	۶۲۱۰/- ریال
۱۱۸	«	«	بیمارستان زابل ۴ نفر « « «	۱۰۸۰۰/- ریال
۱۱۹	«	«	« زاهدان ۹ نفر « « «	۹۷۲۰/- ریال
۱۲۰	«	«	قرنطینه میرجاوه ۱ نفر « « «	۱۰۸۰۰/- ریال
۱۲۱	«	«	بیمارستان شهرکرد ۳ نفر « « «	۹۴۵۰/- ریال
۱۲۲	«	«	مرکز بهداشت اردبیل ۱ نفر « « «	۶۲۱۰/- ریال
۱۲۳	«	«	بیمارستان بروجن ۸ نفر « « «	۹۴۵۰/- ریال
۱۲۴	«	«	مرکز بهداشت تربت‌جام ۱ نفر « « «	۷۵۶۰/- ریال
۱۲۵	«	«	مرکز بهداشت بیرجند « « « « «	۷۵۶۰/- ریال
۱۲۶	«	«	مرکز بهداشت رفسنجان « « « « «	۷۵۶۰/- ریال
۱۲۷	«	«	مرکز بهداشت فیروزآباد « « « « «	۷۵۶۰/- ریال
۱۲۸	«	«	مرکز بهداشت دزفول « « « « «	۹۷۲۰/- ریال
۱۲۹	«	«	دشت ارژن « « « « «	۹۴۵۰/- ریال
۱۳۰	«	«	بلداچی « « « « «	۹۴۵۰/- ریال
۱۳۱	«	«	لردجان « « « « «	۹۴۵۰/- ریال
۱۳۲	«	«	سیریك میناب بندرعباس « « « « «	۱۰۸۰۰/- ریال
۱۳۳	«	«	گاوبندی بندرعباس « « « « «	۱۰۸۰۰/- ریال
۱۳۴	«	«	بهن‌بندرعباس « « « « «	۱۰۸۰۰/- ریال
۱۳۵	«	«	مرکز درمانی‌وبهداشتی حاجی‌آباد « « « « «	۱۰۸۰۰/- ریال
۱۳۶	«	«	مرکز درمانی وبهداشتی‌سیاهو « « « « «	۱۰۸۰۰/- ریال
۱۳۷	پزشك	«	مرکز درمانی و بهداشتی کهنوج « « دکتری پزشکی	۴۵۷۲۰/- ریال

داوطلبان واجد شرائط فرم تکمیل شده ذیل راهمراه بادوقطعه عکس ۴×۶ وسیله پست سفارشی حداکثر تا آخروقت اداری ۲۵ر۵ر۴۹ باداره کارگزینی وزارت‌بهداری واقع درخیابان شمیران ارسال‌دارند بدیهی است بداوطلبان بومی فوق‌العاده اشتغال خارج از مرکز وبدی‌آب وهوا تعلق نخواهدگرفت. تاریخ مصاحبه ومحل آن کتبا وسیله پست باطلاع داوطلبان‌خواهدرسید.

نام ونام خانوادگی — نام پدر — شماره شناسنامه — محل‌صدور — تاریخ تولد

محل تحصیلی — رشته تحصیلی یا تخصص — داوطلب شغل — نوع انجام خدمت وظیفه — ویا معافیت

نشانی کامل باذکر — امضاء

وزیر بهداری