سال بیست‌وچهارم - شماره ۷۱۱۳ | سه‌شنبه ششم دی ماه ۱۳۲۸ | تک شماره دو ریال

اطلاعات

تصمیم دولت درباره حمایت صادرات از طرف صادر کنندگان چگونه تلقی شده است؟

با صدور تصویبنامهٔ اخیر هیئت وزیران درباره صادرات دراین چند روزه از طرف بازرگانان و صادر کنندگان نامه های متعددی باداره رسیده است که چون درج تمام آنها غیرمقدور بوده وازطرفی مفاد ومتن آنها تقریبا یکی است اینک خلاصه یکی از نامه های واصله را که بامضای چند نفر ازبازرگانان باسابقه و مطلع رسیده است برای اطلاع اولیای امور درج میکنیم

اداره روزنامه اطلاعات

چگونگی تصمیم دولت پس از مدتها مطالعه و مذاکره در امر صادرات بمنظور تشویق صادر کنندگان بالاخره بصورت تصویبنامه اخیرهیئت وزیران صادر وباطلاع عموم رسید.

رئوس تسهیلات ومساعدتهائی که دولت دراین تصویبنامه برای بازرگانان صادر کننده کالاهای داخلی قائل گردیده یکی معافیت شرکتها و سازمان های صادراتی از پرداخت مالیات بردرآمد و دیگری لغو عوارض شهرداری وحقوق گمرکی از کالاهای صادراتی است که هیچکدام منظور اصلی بازرگانان رادرتشویق بصدور کاملا تامین نمی نماید، زیرا با بررسی کاملی که این دوروزه برروی مفاد این تصویب نامه بعمل آورده و باتبادل افکاری که با سایر همکاران مطلع شده نموده‌ایم بار کود فعلی ووضع آشفته بازار تشکیل شرکتهای صادراتی یاهر شرکتی که مسلما دراولین قدم احتیاج بسرمایه و پول دارد امری مشکل بلکه غیر عملی بنظر میآید و بازرگانی که مثلا امروزه باچندمیلیون موجودی جنس، قادر بتهیه پول برای پرداخت دیون خود نیست، چطور میتواند اقدام بتاسیس شرکتی که اولین شرط ایجاد آن پرداخت مبلغی بعنوان سرمایه است بنماید، تااز مالیات آن شرکت بعدا معاف گردد.

اصولا پرداخت مالیات برای هر مؤدی و بازرگان وقتی متصور است که ازعمل سالیانه خودانتفاعی مسلم داشته باشد والا با بخشودگی مالیاتی که فعلا در وجود آن تردید است چطور میتوان بازرگانان را بتشکیل شرکت وسازمان صادراتی تشویق و ترغیب نمود.

و اما در قسمت الغاء عوارض شهرداری وحقوق گمرکی نیز باید گفت که اصولا این دو قسمت در اغلب موارد رقم قابل ملاحظه ای را تشکیل نمیدهند و بیشتر کالا های صادراتی یاحقوق گمرکی ندارند و یا اگر دارند مبلغ ناچیزی می باشد در موردعوارض شهرداری نیز هر چه هست باید هدف دولت این باشد که اصولا این عوارض بدون دلیل ازبین برود تا مصرف کننده همدانی یا کرمانشاهی مجبور به پرداخت عوارض برای اصلاحات بندرخرمشهر نباشد.

تخفیف تعرفه راه آهن تا ۷۵ در صد منظوره بلکه تا صد در صد نیز باری از دوش صادر کننده برنمیدارد زیرا تخفیف تنی سیصد تا چهارصد ریال در کرایه مثلا برای فرش یاخشکبار ویا کتیرا که قیمت هرتن آن بالغ برچندین هزارریال است چه تاثیری خواهد داشت؟

بهرحال اگرحقیقتا نظر دولت و اولیای مسئول کمک وتشویق صادر کنندگان بوده بهتر بود بعوض تصویب این همه مواد که محصول تمام آنها در حال حاضر تقریبا مبلغ قابل توجهی نخواهد بود اصلاحاتی در این تصویبنامه بشود و بعد برای تصویب مجلس شورای ملی تقدیم گردد.

بنظرما خوب بود دولت برای تشویق صادر کنندگان توجهی بموضوع ارز حاصله از صادرات مینمود و تصمیمی متناسب دربارهٔ آن اتخاذ میکرد تا صادر کننده بامید آن، فعالیتی برای ازدیاد صادرات بنماید

امیدواریم دولت در این مورد تجدید نظری نماید وهمانطور که در زمان اعلیحضرت فقید مرسوم بود برای صادر کنندگان کالای صادراتی بتفاوت جنس صادره جایزه‌ای قائل شوند تابطریق بهتری درمقام تشویق وترغیب بازرگانان برآیند.

***

همانطوریکه گفته شد مطالب بالا مفاد یکی از چندین نامه‌ای است که در این دو روزه باداره واصل گردیده و باآنکه مجال کافی برای تحقیق و تعقیب دقیق موضوع نبود معذالک تاآنجا که نسب اطلاع نموده‌ایم نظریات بازرگانان دراین مورد تقریبا وارد بوده و آن انتظاری که جامعه بازرگانان وصادر کنندگان از دولت وشورای عالی اقتصاد درایجاد تسهیلات ومساعدت کافی داشته اند برآورده نشده است

معافیت مالیات وعوارض گمرکی وتخفیف تعرفه راه آهن نیز باتوجه بقیمت اجناس صادراتی که اغلب سبک وزن و سنگین قیمت هستند اثر محسوسی باتنزل اخیر قیمت لیره ندارد.

بنابر این مجموع تمام این بخشودگی‌ها که بیشتر آن موکول به تصویب مجلس شورای ملی گردیده شاید کمترین اثری درا جرای منظور اصلی دولت که تشویق و تکمیل میزان صادرات بوده نداشته باشد و بهتر بود بعوض تمام اینها بصادر کننده جایزه روی نوع جنس صادراتی بتفاوت داده میشد تاهر مقابل اجناس لوکس وارد کننده مجبور شود از صادر کننده گواهی صدور که بنام جایزه دریافت نموده خریداری نماید

تا ازآن طریق نفعی قطعی تر وموجودتر برای آن‌ها قائل شده باشند

گرچه در مورد اعطای جایزه ازطریق واگذاری ارزصادراتی بصادر کننده نیز باروبه فعلی کمیسیون ارز که خودفروشنده گواهی نامه باقیمت ثابتی است نیز باید مطالعات دقیقتری بشود تا بتاجرصاحب ارز نیز چیزی عاید گردد ولی بهرصورت چون این راه بعقیده بازرگانان و مطلعین بهترین طریق تشویق برای ازدیاد صادرات است بنابراین دولت دراین باره باید تجدید نظری نماید تابنحوی موجبات ترغیب و تشویق صادر کننده‌کان فراهم شود.

دو نفر از اعضای هیئت مشاورین پاکستان در اثر سقوط هواپیما کشته شدند

نیویورک-رویتر-در اثر یک حادثه هوائی که منجر بسقوط هواپیمای حامل هیئت مشاورین نظامی پاکستان گردیددو نفر از اعضاء هیئت کشته شدند.

هیئت مشاورین مزبور عازم لیک‌ساکسس بودند. امروز در نیویورک مذاکره بعمل آمده است که برای کمک بهیئت نمایندگی کشور های پاکستان وهندوستان مشاورین نظامی احضار گردیدولی احتمال نمیرود که قبل ازدریافت جواب کشورهای پاکستان وهندوستان به پیشنهادات ماک ناکتون تصمیمی درینخصوص اتخاذ گردد.

خبر دیگریکه از نیویورک رسیده حاکیست محافلی که بامذاکرات راجع بکشمیر تماس نزدیک دارند تاکید نموده‌اند که هنوزاحضارمشاورین نظامی مورد لزوم قرار نگرفته است.

امروز اعضاء هیئت نمایندگی پاکستان وهندوستان خودرا حاضر نموده بودند که اگر ازطرف ژنرال ماک ناکتون مراجعه بایشان شود، توضیحات لازم بدهند.

ژنرال ایزن‌هاور درحضور شاهنشاه ایران

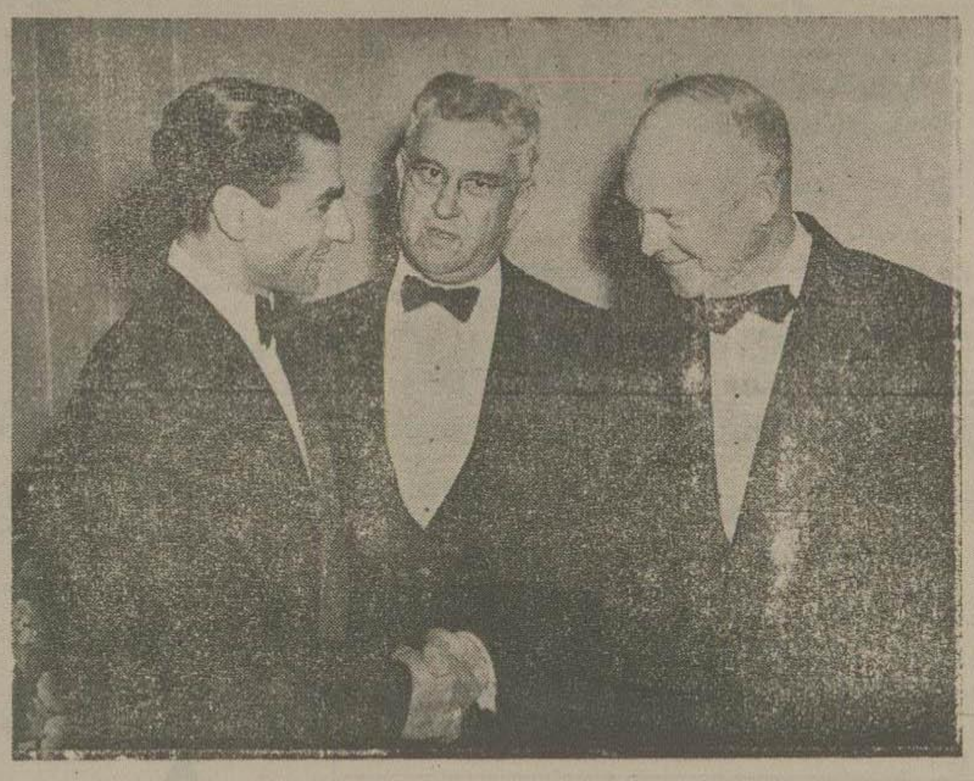

شب دوشنبه گذشته، ژنرال «دوایت ایزن هاور» فرمانده کل نیروهای متفقین مامور نشایش جبهه درم که اکنون ریاست دانشگاه کلمبیا را برعهده دارد، ضیافت مهمی بافتخار اعلیحضرت همایون شاهنشاهی داد. دراین عکس که درآن‌شب برداشته شده است، پرفسوروالاس وایزن‌هاوردرحضور شاهنشاه ایران دیده میشوند. (عکس از انترناسیونال نیوزفتو)

سیاست جهان

چرا ترکیه نیروی خودرا درمرزایران تقویت کرد

دروضع فعلی، بامرزهای پهناور وارتش فعلی، ایران نمی‌تواند درمرز، دربرابر تجاوزشوروی دفاع کند

وظیفه ارتش پاکستان وترکیه دردفاع ازایران

اهمیت فرودگاههای بلوچستان برای دفاع ازایران

دوگزارش مهم راجع بموقعیت دفاعی ایران ازمنابع خارجی

وقف اعلیحضرت همایون شاهنشاهی در امریکا و ملاقاتهائی که معظم‌له ازبعضی رجال سیاسی و اقتصادی و نظامی امریکا فرموده اند، فرصت مناسبی بدست مفسرین و روزنامه نگاران دنیا داده است تا در باره موقعیت سیاسی و استراتژی ایران مطالبی نگاشته و قلم فرسائیهائی بنمایند.

بدیهی است قبل ازآنکه بعضی از این مقالات و تفسیرها را انتشار دهیم، لازمست متذکر گردیم که همچنانکه درسابق یادآوری نموده‌ایم وهاشاه ایران نیز ضمن فرمایشات خودخطاب بروزنامه نگاران امریکائی فرموده بودند:

«دلیلی دردست نیست که ایران خود را درخطر تجاوز حتمی شوروی بداند ولی گزیر وارد اتحادیه نظامی غرب شود.» ایران سیاست مستقل و بیطرفانه ای دارد که برمحور حفظ استقلال وتمامیت ارضی آن و رعایت احترام متقابل نسبت بهمسایگان قرار گرفته است و نمیخواهد از روش دائمی خود که صلح دوستی و دوری از غوغا وفتنه میباشد، عدول نماید

روزنامه معروف انگلیسی منچستر گاردیان با توجه بوضع سیاسی ایران ومسافرت شاهانه در باره موقعیت ایران چنین اظهار نظر میکند:

«شاهنشاه ایران درطی مسافرت خود بامریکا نطقهای زیادی کرده و درطی بیشتر این نطقها تقاضای کمک مالی جهت تقویت ارتش ایران نموده اند. شاهنشاه ایران درطی سخنرانی های خود مطابق عادات ورسوم قدیمی ایران با کمال صراحت و وضوح، مطالب خود را اظهار داشته وخاطر نشان کردند که برای ایران مسئله استقلال وتمامیت ارضی بیش از هر چیزی اهمیت دارد.

ایران از نظر سوق‌الجیشی، اهمیت زیادی داشته ودروازه هندوستان بشمار میرود.

خلیج فارس واقع درجنوب ایران در ظرف سی ساله اخیر اهمیت بیشتری از سابق پیدا کرده است. کلیه خطوط هوائی آسیای جنوبی باروبا ازفراز خلیج فارس عبور مینماید ودر کرانه های این خلیج درداخل خاک ایران وافغانستان معادن نفت نسبتا زیاد وقابل توجهی وجود دارد. دولت ایران در دوره تاریخ طولانی خود کمتر دولت مقتدری داشته است که بتواند کاملا برخلیج فارس حکمفرمائی کند ولی درعین حال بمنزله مانع بزرگ میان خلیج فارس وامپراتوری روسیه بشمار میرفت.

درطی مدتی متجاوز ازصدسال میان دولتهای انگلستان و روسیه مبارزه شدیدی برسرنفوذ در ایران جریان داشت ودوطرف دراین سرزمین تبلیغات سخنی بنفع خود میکردند ولی این مبارزه درسال ۱۹۰۷ باانعقاد قراردادی که سابق آن ایران بدو منطقه نفوذ میان انگلستان وروسیه تقسیم شد متوقف گردیدو بعدازانقلاب کبیر روسیه نیز موقتا ازبین رفت.

اما کمی پس ازآن دوباره شروع شد وهنوز هم ادامه دارد، پس از جنگ اخیر نیروهای شوروی تا مدتی ازایران دست برنداشتند ودر آخر کار بافشار شورای امنیت این کشور را تخلیه نمودند واینک فشارشوروی بایران فقط منحصر بتهدید کشور اخیر شده‌است.

در اتخاذ تصمیم درمورد کمک نظامی بایران بطور کلی وقایع گذشته وتاریخ چندی قبل این کشوررا نباید ملاک عمل قرارداد. اختراع بمب اتمی و تخلیه هندوستان ازنیروهای انگلستان وضع سوق‌الجیشی وجنگی کلیه مناطق خاور میانه وآسیای جنوبی‌را دگرگون کرده و بصورت دیگری در آورده است البته هنوزایران اهمیت زیادی داشته ویکی ازدروازه‌های روسیه بطرف آسیای جنوبی بشمار میرود وبهمین جهت عاقلانه نیست که دولت های بزرگ این دروازه‌را باز گذاشته واقدامی برای تقویت آن ننمایند.

ولی محافل نظامی جهان فعلا عقیده دارند که درجنگ آینده خطوط دفاعی ایران بجنوب آن کشور منتقل شده و ایران‌را بوسیله فرودگاه های بلوچستان بهتر وآسانتر از ارتش ایران می‌توان دفاع کرد وبدین ترتیب اگرهم قرار است بایران کمک شود بهتر این است که این کمک بجای ارتش باقتصادیات ایران بشود و کمک اقتصادی ازلحاظ حفظ استقلال ایران مفیدتر از کمک نظامی می باشد کشور ایران فعلا فقیر بوده ووضعش خوب نیست ولی این وضع قابل اصلاح بوده ویاسی‌آور محسوب نمی شود. ایران منابع ثروت کمیروقابل توجه دارد، بخارجی‌ها زیادمقروض نیست وبا اعتبارحق‌الامتیازی که از شرکت نفت هرساله‌ی گیرد می‌تواند اقدام بقرضه‌های خارجی بکند، طرح ها وپروژه‌های آبیاری و کشاورزی زیادی دردست است که اگر اجرا شودودرآبادی ایران فوق‌العاده مؤثر واقع خواهدشد وسطح زندگی مردم رابالاخواهد برد و بالا رفتن سطح زندگی هم درهر کشوری مانع‌ازنفوذ کمونیزم‌خواهدشد وبطور قطع اگر جوانان ومردان ایران کاربیدا کرده وبتوانند زندگی خودرا تامین نمایند خطر کمونیزم کم‌خواهد گردید.

ولی نکته‌مهم قابل توجه دیگر اینست که اشکالات در کمک بایران بیشتر ازداخله خود آن کشورسرچشمه می گیرد.

طبقه زمامدارآن کشورآنطور که بایستی کار نمی کنند و درعین‌حال ایرانی‌ها دخالت دیگران‌رادراوضاع کشور خود و کمک آنهاراهم‌مخالف حیثیت وشئون استقلالشان میدانند.

ایران می‌خواهد که اورا بحال خود بگذارند و نتیجه بحال خود گذاردن ایران هم همین فقریست که فعلا مبتلای بآنست

مفسر خبرگزاری یونایتدپرس، درباره وضع ایران وتحولاتی که اخیرا درروابط بین ایران و ترکیه ظاهر گردیده‌است، مقاله ای نوشته که این‌مقاله‌را نیزبدون اظهار نظردرج میکنیم.

مفسر سیاسی خبرگزاری یونایتدپرس چنین مینویسد:

«هفته گذشته باتطق‌وزیر کشور ترکیه کدورت مختصری در روابط ایران وترکیه ظاهرشد. زیرا وی ضمن‌اشاره بزد وخورد هائی که در مرزایران روی داده اعلام داشت که ترکیه قوای خودرا درمرز ایران تقویت نموده است.

باید دانست که علت این اقدام دولت ترکیه، اقدام خلاف رویه سکنه مرزنشین ایران نبوده بلکه نگرانی آن دولت ازتجاوزنا گهانی شوروی بایران و حمله از داخل آذربایجان ایران بخاک ترکیه بوده است.

وضع جغرافیائی ایران با وجود اهمیت زیادی که ازنظر دفاعی در خاورمیانه دارد بواسطه قلت جمعیت وضعف نیروی دفاعی و وسعت زیاد

بقیه درصفحه دوازدهم

وزرای هلندواندونزی امروز نهاررا میهمان ملکه هلند خواهند بود

آمستردام یونایتدپرس - وزرای هلند واندونزی امروز نهار را مهمان ملکه هلند خواهند بود.

نخست‌وزیراندونزی دکترسوکارنو کمیسرعالی هلند دراندونزی در انجام مراسم تشریفات مربوط بانتقال حاکمیت از هلند باندونزی شرکت خواهند نمود

بموجب موافقتنامه میز گرد لاهه هلند واندونزی استقلال عمل خودرا حفظ کرده ولی ملکه ژولیانا و جانشینانش همچنان درراس اتحاد هلند واندونزی خواهند بود.

همچنین موافقت‌نامه مزبورمقرر میدارد که هریک ازاعضای اتحادیه کنفرانس مشترک سالیانه‌ای تشکیل خواهند دادتامسائل سیاسی ومهم را موردمشاوره قراردهند.

ملل خاورمیانه بهر قیمتی شده باید دست بکار اصلاحات شوند

لندن (اسوشیتدپرس) امروزمجله «اکونومیست» قسمتی از مقاله خودرا بتفسیرعملیات و گزارش مستر «لوردون کلاپ» رئیس هیئت اعزامی سازمان ملل متحد درخاورمیانه اختصاص داده وطی آن اظهارنظر کرده که دول خاورمیانه خواه ناخواه باید دست بکاراصلاحات وفعالیت شوند تا ازهر کجا که ممکنست کمک دریافت دارند.

دراین مجله اشاره شده که ممکنست قسمت دوم گزارش‌مستر کلاپ تااواسط ماه ژانویه انتشاربیدا نماید.

مجله اکونومیست اضافه کرده است که این کمک باید از طریق کشورهای امریکا وانگلیس وفرانسه وحتی ترکیه بعمل آید تاوضع آوارگی اهالی خاورمیانه اصلاح شود.

ژنرال ماک ناکتون وهیئت مشاورین‌وی امروز مطالعات خودرا درموضوع کشمیر بپایان میرسانند

نیویورک - رویتر - ژنرال ماک ناکتون نماینده کانادا و هیئت مشاورین وی امروز صبح مشغول مطالعه ورسیدگی در موضوع کشمیر بودند که در جلسه فردای شورای امنیت مطرح شود.

جلسه شورای امنیت قرار است فردا ساعت ۲۰ بوقت گرینویچ در لیک ساکسس بریاست ژنرال ماک ناکتون تشکیل گردد.

خبر واصله حاکی است که هیئت نمایندگی کانادا هنوز از نظریات هندوستان و کشمیر راجع به پیش نویس پیشنهاداتی که ژنرال ماک ناکتون روز جمعه تسلیم هیئت نمایندگی هولندی مزبور نموده بود اطلاعی ندارد.

اگر تافردا صبح ازطرف هیئت نمایندگی در کشور مزبور اظهار نظری نسبت به‌پیشنهادات وی نشود ممکن است تشکیل جلسه‌شورای‌امنیت و دول بدریافت پاسخ هیئت نمایندگی هندوستان وپاکستان گردد.

نماینده ایالات متحده اندونزی در سازمان ملل متحد لاهه‌را ترک میکند

آمستردام - رویتر - آقای لامبرتوس نماینده جمهوری متحده اندونزی در سازمان ملل متحد دیروز پس از مذاکرات لازم بانخست وزیر اندونزی که اکنون برای انجام مراسم مربوط به انتقال حاکمیت در آمستردام بسر میبرد با هواپیما شهر مزبوررا بقصد نیویورک ترک گفت آقای لامبرتوس امروز در جشنی که از طرف اتباع اندونزی مقیم نیویورک در آن شهر برپاخواهدشد شرکت مینماید.

ژرژ بیدو راجع بمسائل مورد اختلاف بودجه فرانسه رای اعتماد میگیرد

پاریس - خبرگزاری فرانسه - دیروز بامداد ژرژ بیدو در مجمع ملی راجع به برخی مسائل مورد اختلاف در بودجه رای اعتماد گرفت.

این رویه تازگی ندارد. زیرا (روبر شومان) هم در ماه ژانویه سال ۱۹۴۵ راجع به یک فقره مالیات بهمین رویه متوسل گردید.

خلاصه وقایع مهم در ۲۴ ساعت اخیر

سربازان متفقین در آلمان باختری بمناسبت عیدمیلاد مسیح‌هزاران کودک آلمانی رامهمان نمودند.

سیلابهای شدید بسیاری از نقاط فلسطین را فرا گرفته است.

مستر مکنزی کینگ نخست‌وزیر سابق کانادا بمناسبت خدماتی که‌در ایام جنگ نموده، بدریافت نشان لژیون‌ولد که عالیترین نشان افتخار بلژیک است، مفتخر گردیده.

مستر ارلست بوین امروز از لندن بقصدشرکت در کنفرانس کشور های‌مشترک‌المنافع که‌در کلمبو تشکیل میشود حرکت خواهد کرد.

وزیر خارجه جهود موشه شارت، دیروز گزارش مربوط بتفسیر سازمان ملل‌متحد راتسلیم هیئت‌دولت اسرائیل کرد.

ژنرال ماک ارتور ۶۴ نفر از زندانیان جنگ ژاپن را عفو نموده است.

امروز مراسم انتقال اداره‌امور کشوراندونزی ازطرف هلند بزمامداران کشورهای متحده اندونزی انجام می شود. نمایندگان چندین کشوراسلامی وآسیائی منجمله ایران برای‌شرکت دراین مراسم وارد باتاویا شده‌اند

آمروز منتشر شد

پیمان بازرگانی انگلستان و یوگواسلاوی دیشب امضاء شد

بین انگلستان و یوگواسلاوی در ظرف پنجسال صدوده میلیون لیره کالا مبادله خواهد گردید - یوگوسلاوی ۵۰۶ هزار لیره بابت دارائی اتباع انگلستان در این کشور، بلندن خواهد پرداخت

لندن-خبر فرانسه-شب گذشته وزارت بازرگانی انگلستان طی اعلامیه‌ای که صادر نمود خاطر نشان ساخت که بین نمایندگان انگلستان و یوگوسلاوی قراردادی در باره مبادلات بازرگانی احتساب اموال سابق اتباع انگلیس در یوگواسلاوی، در بلگراد بامضا رسید.

یوگواسلاوی تعهد نموده است که در مدت پنجسال دارائی اتباع انگلیس را مسترد دارد و بالغ بر ۱۱۰ میلیون لیره کالا نیز در برابر تعهدات متقابلی که انگلستان بعهده گرفته است بین دو کشور مبادله شود.

در حقیقت میزان واعتبار مبادله کالا بین دو کشور برای پنجسال همان «۱۱۰» میلیون لیره در نظر گرفته شده است.

یوگواسلاوی بیش از همه چوب و شبه فلزات مخصوص بانگلستان صادر خواهد کرد. انگلستان نیز در مقابل منسوجات پشمی، پارچه‌های پنبه‌ای - داروهای شیمیائی و کائوچوك و مشتقات آن بیوگوسلاوی ارسال خواهد داشت. انگلستان برای کمك بیوگوسلاوی ۸ میلیون لیره باین دولت وام واعتبار میدهد که یوگسلاوی آنرا در ظرف شش سال مسترد نماید.

این قرارداد پیمان بازرگانی سال گذشته را که بین دو کشور بامضاء رسید تقویت میکند. دولت یوگو-سلاوی متعهد شده است که مبلغ ۵۰۶ هزار لیره بابت دارائی اتباع انگلستان در اینکشور باقساط متساوی در ظرف هشت سال بانگلستان بپردازد.

لهستان یادداشت فرانسه را رد کرد

ورشو - اسوشیتدپرس-دیشب وزارت امور خارجه لهستان درپاسخ یادداشت اخیر دولت فرانسه یادداشتی بسفارت فرانسه درورشو تسلیم کرد این یادداشت مربوط به اخراج ۱۱ تن استاد دانشگاه از کشور لهستان بود. دراین یادداشت اشاره شده که عمل دولت لهستان عکس‌العمل اقدام اخیر دولت فرانسه مبنی براخراج آموزگاران لهستانی از کشور فرانسه بوده است.

امروز سه مرتبه زلزله شدید درژاپن بوقوع پیوست

توکیو- یونایتدپرس - امروز ۳ مرتبه زلزله شدید درژاپن بوقوع پیوست.

مرکز وقوع این زلزله ها دریك منطقه واقع در ۷۰ میلی توکیو بود.

دو جزیره کیوسو نیز متعاقب زلزله آتشفشانی شدیدی آغاز شد. دراثر زلزله اول که حادث شد هفت نفر کشته و ۵۲ نفر دیگر بشدت مجروح شدند.

دریوکوهاما وتوکیو لیزتکان های شدیدی بوقوع پیوست که براثر آن شیشه های پنجره وآینه ها درهم شکست.

هنوز از آمار دقیق تلفات وضایعات وارده اطلاعی بدست نیامده است.

ملیون چین آماده دفاع میشوند

تایپه - آسوشیتدپرس - قسمتی از ارتش ملیون چین درجزیره شوشان مشغول تهیه تدارکات ومقدمات کافی برای مبارزه و مقاومت دربرابر تهاجم آینده ارتش کمونیست چین می باشند

هم‌چنین قسمتی از ناوگان ارتش ملی چین نیز در اطراف این جزیره لنگر انداخته وحاضر بدفاع گردیده‌اند

کمیسر عالی انگلیس در باتاویا

سنگاپور-اسوشیتدپرس-مستر مالکم ماکدونالد کمیسر انگلیس در جنوب شرقی آسیا دیروز باهواپیما بسوی باتاویا عزیمت کرد تادرجریان تشریفات رسمی اعلام استقلال کشور متحده اندونزی شرکت نماید.

مراسم انتقال حاکمیت به اندونزی

آمستردام (رویتر) امروز ملکه ژولیانا شخصا در طی مراسم بسیار ساده‌ای که درقصرسلطنتی بعمل آمد حاکمیت اندونزی را بآن کشور واگذار نمود.

ملکه هلند باامضاء قانون مزبور بحکومت ۱۴۰ ساله کشور خود بر مستعمرات اقیانوس آرام خاتمه داد.

محمد حتا نخست وزیر اندونزی ازطرف هفتاد ملیون اهالی آنکشور قانون مزبور را امضاء نمود.

سخنرانی انجمن اسلامی دانشجویان

روزچهارشنبه ۷ دی ساعت شش بعداز ظهر آقای مهندس بازرگان استاد دانشگاه درسالن دبستان نظامی خیابان سپه تحت عنوان «اختیار» سخنرانی خواهند نمود.

ورود برای عموم آزاداست

کتابی که جای آن درمطبوعات فارسی خالی بود

دیوان شرقی

شاهکار جاویدان گوته - ترجمه شجاع الدین شفا

عالیترین ارمغان ادبی اروپا بایران وبزرگترین اثری که تاکنون درتجلیل ادب ایران ومقام حافظ شیراز نوشته شده

با مقدمه وشرح حواشی کامل و تطبیق اشعار گوته با حافظ و سایر شعرا و ادبای شرق، نمونه های متعددخط فارسی گوته و تابلوهای رنگین حافظ از نقاشان بزرگ آلمانی- باجلد زر دوب و چاپ بسیار زیبا منتشر شد.

دیوان شرقی گوته عالیترین اثرشاعرانه خارجی است که تاکنون بفارسی ترجمه شده - درهرخانه ایرانی که دیوان حافظ هست وجود دیوان شرقی گوته نیز لازم است. زیراگوته با این اثرخود دنیائی را فریفته حافظ شیراز کرد.

آ-۱۶۰۸۶ ۲-۳

مبل اطاق دفتر آمریکائی

برای مشاهده وخرید آخرین نوع مبل دفتر ساخت امریکا بشرکت ایران تکنو خیابان سعدی مقابل ایران تور

تلفن ۹۵۶۳ مراجعه فرمائید. آ-۱۶۱۹۸ ۱-۳

یك شب فراموش نشدنی

شب سال نو ۱۹۵۰ رادر کاباره پارس نو بسر برید برای تهیه بلیط هرچه زودتر بدفتر کاباره پارس نو مراجعه فرمائید

آ-۱۶۱۸۶ ۱-۳

تقاضای صنف آزاد پز تهران

خاطر محترم اولیای دولت و شهرداری وکلیه مقامات مربوطه‌را با کمال احترام مستحضر میدارد.

بطوریکه شایع شده دولت درنظر دارد برای کمك برفاه عامه قیمت نان را پائین بیاورد تا مردم بتوانند نان را بنرخ کمتری خریداری نمایند صنف آزاد پز نه تنها با این تصمیم بلکه با هر تصمیمی که بپائین آوردن نرخها کمك کند موافق میباشد زیرا خود ماهم افراد این کشوریم و در سود و زیان کلیه مصالح وشئون عمومی با سایر طبقات مردم شریك می باشیم ولی برای آنکه واقعا بتوان کار مفیدی انجام داد و تصمیمی درفت که قابل عملی شدن باشد نکات ذیل را بعرض مقامات مربوطه میرسانیم تا متوجه باشند تنها با لفظ و انتشار آگهی و غیره نمیتوان این منظور سودمند را عملی ساخت بلکه نخست باید علل و موجبات را در نظر گرفت آنگاه از روی بصیرت ومطالعه دقیق مبادرت به اخذ تصمیم نمود فعلا در تهران دکاکین آزاد پزی بتفاوت هردکان روزانه ازهشتصد ریال تا یکهزار وصد ریال مخارج دارد ولی میزان بخت آنها از روزی چهل من تا یکخروار شصت من آرد در هردکان میباشد یعنی میزان بخت دو دکان با یکدیگر تفاوت فراوان دارد ولی کلیه آنها مخارجشان تقریبا بهم نزدیك است و مخارج عمده از قبیل کرایه دکان و روشنائی واجرت کارگر وغیره در همه دکانها چندان با یکدیگر فاصله‌ئی ندارد

اگر حقیقتا بخواهند نرخ نان پائین بیاید تنها راهیکه برای این عمل وجوددارد این است که کمیسیونی باعضویت نمایندگان محترم وزارت دارائی داد گستری شهرداری اداره غله و نمایندگان صنف آزاد پز تشکیل شود و اجازه دهند نمایندگان صنف نظریات خود را که مبنی براطلاعات کافی است بعرض برسانند وطرحی را که ممکن است برای پائین آوردن نرخ نان و تامین رفاه عامه پیش گرفت تشریح کنند فقط در این صورت است که میتوان تصمیمی قابل عملی شدن اتخاذ نمود و امیدوار بود که نرخ نان بطور مطلوب تنزل کند.

آ-۱۶۲۰۰ اتحادیه رسته خبازان آزاد پز تهران

مجله جهان نو

شماره هفدهم نیمه اول دی‌ماه فردا منتشر میشود و فقط در کیوسکها بفروش میرسد مطالب مفید جهان نو شمارا بجهان علم و هنر مربوط میسازد

collection «que Sais-je?»

دومین کتاب ازسری جدید و نوزدهمین کتاب مجموعه چه می‌دانم

تمدن در ۱۹۶۰

ترجمه آقای: ح - حسینی نژاد

همه هفته روزهای ۳شنبه روز انتشار «چه می‌دانم» است

کتاب هیجده‌هم (انرژی اتمی - ترجمه آقای حسن صفاری) بود و کتاب بیستم (فن‌ورزش - ترجمه بانومنیر مهران مدیر مجله و باشگاه ورزشی نیروورا ستی) خواهد بود که روز سه‌شنبه آینده انتشارخواهد یافت

مرکز انتشار: مؤسسه مطبوعاتی امیرکبیر

تهران - خیابان ناصرخسرو- مقابل ایستگاه دراندرون

آ- ۱۶۲۱۶ ۱-۳

اسکی باشگاه شعاع

آ بعلی ۳۸ ریال رفتن وبرگشتن لشکرك ۲۸ ریال. لباس اسکی لوژ برای استفاده حاضراست انواع اسکی وباطوم وآرم وفیکساسیونهای خارجه بقیمت ارزان وارد شد.

باشگاه شعاع - خیابان فردوسی اول خیابان تخت جمشید.

آ-۱۶۱۳۱ ۱-۴

سپاسگذاری وعرض تشکر

از کلیه بانوان و آقایان محترمی که درمجلس ترحیم شادروان مرحوم نایب شعبان بیك زاده حضور یافته یا اینکه بوسیله تلگراف یا نامه ابراز تفقد و همدردی فرموده‌اند بی نهایت سپاسگزاریم چنانچه دراثر تالمات روحی و گرفتاری‌های داخلی تاخیر درعرض تشکر حضوری حاصل شود بدین وسیله پوزش میطلبیم.

آ-۱۶۱۹۹

محمد رضا روان - حسین قصری - احمد روزبه

آگهی

هیئت مدیره کانون سمیعی از افراد خانواده خواهشمندست شرکت درمجمع عمومی کانون‌را درروز یکشنبه یازدهم دیماه ساعت چهار بعد از ظهر درمحل کانون (خیابان شاه آباد - باغ خبیر السلطنه) فرامایند

آ-۱۶۱۹۰ ۱-۳

اگهیهای تسلیت

در گذشت مرحوم حاج میر علی اصغر (حاج میرآقا) را بخاندان جلیل آنمرحوم بخصوص آقای امیرحاج آقا تسلیت عرض مینماید.

آ-۱۶۲۲۶ عباس نائب وکیل دادگستری

در گذشت جانکداز جوان ناکام علی عبدالوهابی را بخانواده محترم عبدالوهابی خصوصا به برادر عزیزم محمود عبدالوهابی ودوستان ارجمندم آقایان امیر عبدالوهابی وحسن اردکانی تسلیت عرض میکنم.

آ-۱۶۲۲۷ مهندس حسین وثیقه

بانهایت تاسف وتاثر مصیبت وارده بخانواده میراشرافی مخصوصا آقاسید مهدی میراشرافی مدیر محترم جریده آتش تسلیت عرض مینمائیم.

الحاج سیدمحمد امام - الحاج غلامحسین احسانی

آ-۱۶۱۷۷

مصیبت وارده را بدوست ارجمند آقای احمد صانعی تسلیت عرض مینمائیم.

اسماعیل اسعدی - محمود اسعدی

آ-۱۶۲۲۴

مصیبت وارده را بدوست عزیزم آقای احمد صانعی تسلیت میگویم

آ-۱۶۱۹۲ علی بواسحقی

عرض تسلیت

بمناسبت فوت مرحومه مغفوره والده جناب آقای دکتر غنی وآقای حسین غنی مصیبت وارده را ببازماندگان آنمرحومه بخصوص آقایان حسین غنی وروح‌الله غنی تسلیت عرض مینماید.

آ-۱۶۱۷۵ سرهنك شقاقی

عرض تسلیت

کلیه کارمندان وکارکنان شرکت سهامی کمی برق مصیبت وارده‌را بخانواده های محترم ناصر وسهاح مخصوصا جنابان آقای غلامرضا ناصرو مرتضی ناصر و دکتر محسن سیاح تسلیت عرض مینمایند.

آ-۱۶۱۹۱ کمی برق - شرکت سهامی

افسران و مامورین کلانتری ۱۳ واقعه اسف‌آور در گذشت آقای میرجالی برادر محترم سرکار سرهنك میرجالی معاون اداره‌سر کلانتری را بدینوسیله حضورشان تسلیت عرض مینمایند. سرهنك داداخواه

آ-۱۶۱۸۷

عرض تسلیت

در گذشت شادروان سیداحمد رجالی را بخانواده محترم رجالی و سایر بازماندگان آن مرحوم خصوصا سرکارسرهنك رجالی صمیمانه تسلیت عرض‌نموده بقای عمر وعزت معظم‌له‌را ازخداوند متعال خواستارم.

آ- ۱۶۲۱۲ سرهنك احسانی

افسران وکارمندان اداره اقامت اتباع خارجه و گذرنامه مملو ازتالم وتاثر در گذشت نابهنگام وتاسف آور جوان ناکام آقای محمدحسین حسام وزیری رابه‌پدر ارجمند آن شادروان جناب آقای سرهنك حسام وزیری رئیس محترم ومحبوب خود وسایر بازماندگان تسلیت عرض سلامتی و عافیت معظم له وکلیه آن خاندان محترم را از خداوند متعال قلبا مسئلت مینمایند.

ازطرف افسران وکارمندان اداره اقامت اتباع خارجه و گذرنامه

آ-۱۶۱۲۳ سرگرد مهرپور

تسلیت

کارکنان نامه شهربانی مرگ جوان میهن‌پرست باشهامت دانشمند و فاضل مرحوم محمدحسین حسام‌وزیری‌رابه فامیل محترم حسام وزیری مخصوصا به جناب سرهنك حسام وزیری رئیس محترم گذرنامه صمیمانه تسلیت گفته و از خداوند متعال ضمن طلب آمرزش برای‌روح آن ناکام مسئلت دارند که بوالدین داغدیده وهمسر محترم آن‌مرحوم صبروشکیبائی عطا فرماید.

آ-۱۶۲۰۴

«دنیس» گفت: آخ.

سرهنك پرسید: مگر چه شده؟

- عزیزم آخر این جوربمن نگاه نکنید. این چشمان دیدای شما....

وبعد بازوهارا بگردن سرهنك انداخته ووحشیانه لبان سوزان خودرا برلبان تشنه و گرسنه آن آلمانی فشرد و...

خون وشرف

ترجمه جواد فاضل

تعریف میکند که ایندخترحقه بازچکارها کردتاسرآن افسرآلمانی کلاه گذاشت

این داستان شیرین را فرداصبح ببهای ۵ ریال از کلیه روزنامه فروشها وگیشه‌های فروش روزنامه خریداری فرمائید

آ- ۱۵۸۷۸ ۳-۵

خانواده های امامی خوئی. آرتا. مین باشیان. وزیری. نویدی. حاج‌امین الاسلام هاشمی. لکستانی. پاسبان دولت شاهی. هایگان. آقازاده. شهبندی. یاسمی زنده دل. ایران‌پور. ترابی با کمال تاسف و تاثر فوت مرحوم محمد حسین حسام‌وزیری فرزند سرکار سرهنك حسام وزیری رئیس اداره اقامت اتباع خارجه‌و گذرنامه شهربانی کل‌را در بیمارستان لندن باطلاع‌خویشان‌ودوستان‌میرساند- مجلس‌ختم آنمرحوم‌روز چهارشنبه هفتم دیماه ازساعت‌ده‌صبح الی ۱۲ درمسجد مجد منعقدو مجلس ختم‌زبانه نیز درهمانروز ازساعت‌دوالی پنج بعد ازظهر در منزل شخصی آقای سرهنك حسام وزیری‌واقع‌درقلهك انتهای خیابان دولت برقرار خواهد بود.

جمال امامی خوئی - نورالدین امام‌خوئی - سرتیپ آرتا سرهنك غلامحسین‌مین باشیان - سرهنك زنده دل - محمد قلی وزیری - جلیل نویدی - حاج امین‌الاسلام‌هاشمی - مهندس عبدالعلی لکستانی - مهندس تیمورلکستانی - محمد علی پاسبان‌دولت شاهی - محمدرحیم‌شایگان - صادق آقازاده. اسدالله‌شهبندی - علی‌قلی یاسمی - سرهنك‌علی‌ایران‌پور ترابی

آ-۱۶۲۲۸

مصیبت واردرا بآقای سرهنك حسام وزیری و سایر منسوبان آنمرحوم تسلیت میدهیم

در گذشت پدر بزرگوارمان شادروان بهرام اردشیر یگانگی را بدینوسیله باستحضار دوستان وآشنایان‌میرساند - مجلس‌پرسه در تاریخ چهارشنبه هفتم دیماه صبح وعصردرمنزل آن‌مرحوم برگزارخواهد بود.

اردشیر یگانگی - جمشید یگانگی - دکتراسفندیار یگانگی

آ-۱۶۱۸۲

بخانواده محترم یگانگی مخصوصا آقای دکتراسفندیار یگانگی این مصیبت را تسلیت میدهیم.

بمناسبت روز چهلم در گذشت شادروان دکتر رفیع امین مجلس تذکر زنانه روز پنجشنبه هشتم دی ماه از ساعت سه تا شش بعد ازظهر درمنزل شخصی واقع‌درچهارراه سیدعلی‌خیابان کاشف‌السلطنه منعقدخواهدشد

آ-۱۶۱۹۶ صبیحه امین

خانواده‌های طهرانچی وفردانش با کمال تاسف فوت حاجی‌احمد طهرانچی‌را باستحضار اقوام و دوستان‌میرسانند- مجلس‌ترحیم روز ٤شنبه (فردا) ازساعت۳ تاساعت۵ درمسجد مجدمنعقد خواهدبود.

حمید تهرانچی - حاجی محمدرضا تهرانچی - حاجی آقا بزرك فردانش - علی طهرانچی - عبد الرحیم شباهنك - حاجی‌عبدالله فردانش - آقابزرك طهرانچی حاجی‌یوسف طهرانچی - انورطهرانچی - جلال‌طهرانچی

آ-۱۶۲۱۵

این‌مصیبت رابخانواده محترم طهرانچی تسلیت‌میدهیم.

در گذشت مرحومه زینت‌السادات ماهو چیان راباطلاع کلیه‌دوستان وآشنایان میرساند. مجلس ترحیم زنانه ازصبح روز چهارشنبه هفتم‌دیماه تاعصر همانروز درمنزل شخصی واقع درسه راه امین‌حضور کوچه یخچال حاج‌صمد برپاست وبنا بروصیت آن مرحومه هزینه مجلس ترحیم مردانه صرف‌امورخیریه‌خواهدشد.

توران ماهوتچیان - ایران ماهوتچیان ملیحه ماهوتچیان - بهجت ماهوتچیان - ابوالفضل ماهوتچیان - حسن ماهوتچیان - نصرالله کریمیان‌فرد - حاج سید حسن شفیعی‌لاریجانی

آ-۱۶۱۸۱

بعموم بازماندگان آن‌مرحومه تسلیت‌میدهیم

خانواده‌های حریری - قزوینی وطسوجی وپروز

بانهایت تاثر در گذشت مرحومه مغفوره خیال مرحوم حاجی محمد آقاحریری والده‌آقای خلیل‌حریری را درتبریز باطلاع دوستان‌وآشنایان میرسانند- مجلس ترحیم مردانه روز پنجشنبه هشتم دیماه ازساعت ۳ تا۵ بعد ازظهر درمسجد مجد مجلس ختم زنانه همان ساعت در منزل آقای حریری واقع درخیابان امیریه کوی مهمانی کاشی ۵۶ منعقد خواهدشد

آ-۱۶۱۸۳ ۱-۲

مصیبت واردرا بخانواده های محترم حریری - قزوینی-طسوجی وپروز خصوصا بآقای خلیل حریری نماینده سابق مجلس شورای ملی تسلیت میدهیم.

با کمال تاسف در گذشت مرحوم محمدباقرخان ابوسعیدی‌را که یکی از رجال مهذب و فاضل و وطن‌پرست بود در اسفندماه جاری باطلاع دوستان و آشنایان میرساند - مجلس‌تذکر فقید سعید عصرپنجشنبه هشتم دی ماه درخانقاه ذوالریاستین و نیز عصر جمعه نهم‌دی ماه مجلس خصوصی در منزل علی‌ابوسعیدی کوی یوسف آباد منعقداست علی ابوسعیدی

آ-۱۶۲۰۳

خانواده های صالحی - فرخار - فرشاد - جمالی

فوت مرحوم حسن صالحی برادر سرهنك مهدی صالحی - سرهنك حسین فرخاررا باستحضار اقوام و بستگان ودوستان میرساند

هزینه مجلس ختم مردانه بمصرف خیریه ومستمندان خواهد رسید ومجلس ختم زنانه، روزجمعه ۹ دی ماه ازساعت۲ الی۶ بعد ازظهردرمنزل سرهنك فرخار واقع‌درخیابان سی متری مقابل بیمارستان روزبه خواهد بود.

آ-۱۶۲۳۳ سرهنك مهدی صالحی

مصیبت وارده را به خانواده صالحی، فرخار، فرشاد، جمالی تسلیت میگوئیم.

نخست‌وزیر سوریه هاشم اتاسی استعفاداد

مجلس ازوی تقاضاکرد بوظایف خود کماکان ادامه دهد

دمشق – خبرگزاری فرانسه – اطلاعاتی که ازمنابع رسمی بدست آمده نشان‌میدهد که برخلاف انتظار درباطن هنوز اوضاع سوریه تثبیت نگردیده است.

بااینکه انتظار میرفت اوضاع سوریه بعدازواقعه اخیر بصورت‌جالب توجهی درآید متاسفانه بحران‌جدیدی که دیروز بوجودآمده نشان‌داد که زمامداران این کشور با مشکلات زیادی روبروهستند.

روزقبل هاشم اتاسی نخست‌وزیر سوریه نامه‌ای خطاب برئیس مجلس نوشت و طی آن اعلام نمود که ازمامداران این کشور با مشکلات زیادی روبرو هستند.

روزقبل‌هاشم اتاسی نخست‌وزیر سوریه نامه‌ای خطاب برئیس مجلس نوشت وطی‌آن اعلام‌نمود که بواسطه بروز مشکلات جدید وعدم توافق‌و همکاری‌ومساعدت‌احزاب‌وسیاستمداران ناگزیراست استعفا بدهد.

نخست‌وزیر سوریه‌همانطوریکه در بالاذکر شد اقدام خودرا نتیجه عدم مساعدت رجال سوریه دانسته است.

مجلس سوریه پس از دریافت استعفای نخست‌وزیر یک‌جلسه‌خصوصی وغیررسمی تشکیل دادوطی‌آن باتفاق آراء تقاضای نخست وزیر سوریه‌را مبنی بر تقدیم‌استعفارد کرد وازوی درخواست نمود کماکان بکار های خودادامه‌دهد.

این تصمیم را مجلس سوریه برای جلوگیری از بحران‌اتخاذنموده است.

تصمیم مجلس به نخست وزیر سوریه اینطور ابلاغ شد که سه‌نفر از رجال این کشور که نمایندگی مجلس را نیز دارا میباشند مانند افسرم حورانی و فایق اتاسی و مصطفی صباغی از طرف مجلس بدیدن نخست وزیر رفته ازوی تقاضا نمودند که استعفای خود را پس گرفته، کماکان بکارهاادامه‌دهد

گفته می‌شود که برای‌رفع بحران بهترین اقدامات اینست که از فشار ارتش بر سیاستمداران کاسته شود ووضع عادی برقرار گردد.

به سه نفر از رجال سوری که مامور مذاکره باهاشم اتاسی بودند یعنی افسرم حورانی مصطفی صباغی و فایداتاسی ازطرف‌مجلس‌ماموریت داده شده است که باسایررجال‌سوریه نیز وارد مذاکره شوند.

سوریه ولوله نفت عراق درخاورمیانه

بخصوص ازنظر محافل‌پارلمانی نسبت بنخست وزیر آینده وشرایطی که ممکن است در آن شرایط از نخست وزیرپشتیبانی کرداطلاع‌حاصل کنند.

در دمشق گفته میشود که در صورت کناره گیری هاشم آتاسی ممکن است افسرم حورانی یاسامی کبارامامور تشکیل‌دولت گردد.

ازطرف دیگردر محافل سیاسی دمشق گفته میشود که باید انتظار داشت بین دول معظم رفع اختلاف شود تااوضاع ثابتی درسوریه‌مستقر گردد.

زیرا مادامیکه تحریکات خارجی وجود دارد، باموقعیت حساس این کشور، سوریه روی آرامش بخود نخواهد دید و بحران مرتفع نخواهدشد.

در کشور ماوراء اردن وعراق بدون آنکه توجهی بافکار عمومی اهالی سوریه داشته باشند، در صدد ایجاد یک اتحادیه بزرگ هستند.

تشکیل این اتحادیه مخالفین مهمی ازنظر خارجی مانند امریکاو ازنظر کشور های‌عربی مانند دولت مصر دارد و این اختلاف نظر ها اجازه نمیدهدسوریه وضع‌آرامی‌داشته باشد.

ازروزی که کلنل سامی حناوی دوست‌عزیزملک‌عبدالله وامیرعبدالاله ازکاربر کنار گردیده‌دوزمامدارعراقی و اردنی بشدت مشغول فعالیت گردیده اند تا بهرقیمتی است کار را در سوریه، مانند گذشته بدست طرفداران خود بسپارند.

بزرگترین فعالیتی که در این زمینه صورت گرفت، عزیمت ملک عبدالله پادشاه ماوراء اردن ببغداد میباشدملک عبدالله روز گذشته باتفاق محمد شقیق قاضی‌عالی ماوراء اردن وسعید پاشا وزیر کشور خود بطرف بغداد حرکت کرد.

ملک عبداله راه بین ماوراء اردن و عراق را با اتومبیل خواهد پیمود و از کنار لوله نفت معروف عراق عبور خواهد نمود.

طبق برنامه ای که برای وی تعیین‌شده است، ناهار را درقرارگاه شماره ٤ شرکت نفت صرف کرده و شام را درتوقفگاه شماره ۳این‌شرکت خورده وشب را نیز همانجا خواهد گذراند و امروز ظهر وارد بغداد خواهد شد.

وی مدت پنج روزبطور رسمی در بغداد توقف کرده و مهمان امیر عبدالاله خواهد بود.

شک نیست که مذاکرات این دو زمامدار درسرنوشت کشور کوچک سوریه که درمیان این کشورها قرار دارد تاثیر مهمی خواهد داشت و دولت آینده سوریه، با توجه باین مذاکرات تشکیل خواهد گردید

با اعتراف‌اتی که شورویها دردادگاه «خاباروواك» از دوازده نفر ژنرالها و درجه‌داران ژاپنی گرفته‌اند دنیا با موضوع حیرت‌آور عجیبی روبرو شده است

در سال ۱۹۳۶ بدستور امپراتور ژاپن اداره ۷۳۱ برای جنك میکروبی تشکیل شد

طاعون‌هولناك ۱۹۴۱ راژاپنی‌ها عمداً بوجود آوردند

مسکو– خبرگزاری فرانسه – دادرسی ازدوازده نفر متهمین‌ژاپنی کماکان ادامه دارد.

این دوازده نفر ژنرالها و افسران ودرجه داران ژاپنی هستند که بادهای شورویها در زمان جنك قصد داشتند مبارزه میکروبی را بر علیه نیروهای «شوروی»، آغاز کنند.

دادرسی از این افراددر«خاباروواك» صورت میگیرد.

طبق گزارش خبرگزاری‌رسمی شوروی تاس که در روزنامه‌پراودا چاپ شده است:

دیروز که نخستین جلسه‌دادرسی نهائی بود، وقت دادگاه صرف‌سئوال از ماژورژنرال «کارازین کیوزی» شد.

وی ریاست اداره ۷۳۱ ارتش را از۱۹۴۱تا۱۹۴۳ برعهده‌داشته وموظف بود نیروی امپراطورژاپن را برای جنك «میکروبی» مسلح نماید.

اسنادی که در دست‌است‌نشان‌میدهد که اداره‌معروف ۷۳۱درسال۱۹۳۶ بدستور امپراطور ژاپن هیروهیتو تشکیل گردیده‌است

ژاپنی‌ها اعتراف کردند که آزمایشات مهمی در این زمینه بعمل آمده بطوریکه میکروب های مخصوص روی بدن زندانیهاواسرای جنك بکاررفت.

اغلب کسانی که تحت تاثیرو آزمایش این میکروب‌قرارمیگرفتند زنان ومردان روس وچین‌ومادرانی که بارداشتند بودند

پس از آزمایش لاشه‌زندانیان را در کوره‌ای که‌در مرکز۷۴۱ تعبیه شده بودمیسوزاندند.

وضع باندازه ای وحشتناك و سخت بود که هیچ زندانی‌قادربرها شدن از این‌سرنوشت‌نبود

«ژور ژنرال» کوازیما کیوزی» در بازپرسی هائی که از او شد اعتراف کرد که‌زندانیان را ژاپنیهادر کنار خمره های‌مخصوص فلزی که‌اطرافشان‌خاك ریخته بودند، قرارامیدادند.

تعداد این افراد که برای‌آخرین آزمایش‌انتخاب گردیده بودند،پانزده نفر بود.

بدستور کلنل «کوتا» ازارتفاع زیاد، بمبی که محتوی میکروب‌بود بمیان این افراد انداخته شد.

ولی هنگامیکه کلنل پس از انفجاربمب برای‌بررسی نتیجه اقداماتش رفت، باخشم وتعجب دید که‌زندانیها اغلب سالم یا مجروح هستند و به بیماری مخصوصی که قرار بود گرفتار شوند، مبتلانشده اند.

علت این حادثه این بود که میکروبها دراثر حرارت زیادی که از انفجار بمب بوجود آمده بود، منهدم گردیده‌بود

این ژنرال در بازپرسی بعدی که از او شد اعتراف کرد که در جنگهای ژاپن برعلیه چین، درمنطقه چین مرکزی وچین غربی نیز از این بمبها بکار رفت و در نتیجه در سال ۱۹۴۱ در«شانگنه» طاعون‌هولناکی بوجودآمد بروزاین‌طاعون‌در نتیجه فرو ریختن علف‌ها و یونجه های آلوده به میکروب بیماری طاعون‌درحوالی این شهر بوسیله هواپیما های ژاپنی بود. درحمله سال ۱۹۴۲ ارتش‌ژاپن نیز از این حیله هولناك استفاده شد باین‌ترتیب که عده‌ای از جاسوسهای ژاپنی با وسائل لازم برای آلوده کردن چاههای آب و رودخانه‌ها به پشت خط جنگی‌دشمن‌رفتند و باینعمل وحشتناك دست‌زدند.

ژنرال ژاپنی اعتراف کرد که فعالیتهای لازم برای‌جنگهای‌میکروبی و مسلح‌ساختن ارتش‌ژاپن باین‌حربه هولناك در آغازجنك آلمان‌وشوروی متوقف گردید.

لندن – خبرگزاری‌فرانسه–در محافل‌لندن، انتشارات اخیرشورویها را نوعی ازتبلیغات‌تازه روسیه برای ایجاد نفرت دربین اهالی‌چین برعلیه ژاپن‌می‌دانند.

حدس زده میشود که ژاپنی‌ها چون ممکن‌است‌درجنك آینده باچین کمونیست وارد نبرد شوند، لذا شورویها ازهم اکنون کمونیست های چین‌را برعلیه سربازان‌ومقامات‌ژاپنی تبلیغ میکنند.

روزنامه «ستانیست» مقاله ای در اطراف روابط بازرگانی ایران وانگلیس انتشار داده است که حاوی آمار دقیق و اطلاعاتی‌درباره بازار های ایران و رقابت شدید بازرگانان‌امریکائی وانگلیسی برای در دست گرفتن این بازارها میباشد. طبق اطلاعاتیکه این‌روزنامه‌انتشار داده‌است

در سال ۱۹۴۸ کشور های امپراطوری انگلستان و امریکا، نصف واردات ایران را تهیه کرده بودند

صادرات‌امریکا بایران دوبرابر انگلستان‌است

تا قبل از جنگ، بازار ایران دردست شوروی و آلمان بود ولی اکنون امریکا جای این دو دولت را گرفته است

اتومبیل، پارچه پشمی، رادیو وکاغذ انگلیسی در ایران وضع خودرا حفظ کرده ولی بازار داروهای‌شیمیائی‌و پارچه های‌پنبه‌ای بدست‌امریکا افتاده است

صادرات پارچه پنبه ای امریکا بایران برابر مجموع صادرات انگلستان بود.

۲ر۸ میلیون‌لیره‌ای که‌دولت‌انگلستان بابت استفاده از راه‌آهن ایران در زمان‌جنگ قرارشده است به دولت ایران بپردازد، توجه محافل مطلع و اقتصادی انگلستان‌را بار دیگر به روابط مالی‌و بازرگانی انگلستان و ایران‌جلب کرده است. موضوع‌مورد بحث اینجاست که این‌مبلغ قابل‌تبدیل بدلار میباشد و دولت‌ایران میتواند آنرا تبدیل بدلار نماید ولی تنها همین ۲ر۸ میلیون‌لیره نیست که قابل تبدیل بدلار است بلکه بیشتر وجوهی که‌ازطرف‌دولت انگلستان به ایران پرداخته میشود قابل تبدیل به دلار میباشد.

درحقیقت وضع ایران از لحاظ دلار فعلا خوب و رضایت‌بخش‌است. قسمتی ازدلارهارادولت‌ایران‌مستقیما از راه بازرگانی‌خودباخارج بدست آورده وقسمت‌دیگرآن را بوسیله تبدیل‌لیره های حق‌الامتیاز شرکت نفت بدلار تحصیل می نماید و چون صادرات نفت ایران اخیرا افزایش یافته است. برمقدار این حق الامتیاز و در نتیجه مقدار دلار ایران افزوده شده‌است:

دراین مورد قرارداد بخصوصی هم میان ایران و انگلستان وجود دارد وطبق این قرارداد دولت‌ایران لیره های‌شرکت نفت راوقتی میتواند بدلار تبدیل کند که بخواهدکالائی راخریداری نماید که‌در کشور های گروه استرلینك بقیمت ویا بسرعت تحویل کشورهای گروه دلار یافت نشود.

درهرحال شکی‌نیست که صادر کنندگان انگلستان و کشورهای گروه استرلینك‌خیلی ازصادر کنندگان کشور های دلارعقب مانده‌اند واین‌خوداز لحاظ قابل تبدیل نمودن‌لیره‌بدلار بنفع دولت ایرانست

درسالی که بمارس ۱۹۴۸ منتهی میشد کشور های امپراطوری انگلستان و کشور های متحد امریکا مجموعا درحدود نیمی از واردات ایران راتهیه کرده و بآن کشور فروخته‌اند وسهم هریك ازآنها در این‌مورد تقریبا درحدود یك چهارم کلیه واردات دولت ایران بود. و در سال ۱۹۴۹ طبق آخرین گزارشهائی که در دست است، صادرات امریکا بایران خیلی بیشتر از صادرات انگلستان بایران‌شده‌ودر حدود دو برابر آن گردیده است و این خود از لحاظ اقتصادی برای انگلستان خیلی ناگوار است. زیرا بدین ترتیب دولت انگلستان مجبور است مقدار دلار زیادتری بجای‌لیره تحویل ایران دهد و صادرات ایران بدین ترتیب از کشورهای دیگر هر قدر زیادترشود بضرردولت‌انگلستان خواهد بود.

برای صادرات بایران‌راه‌برای کلیه دول خارجی‌اینك باز است‌ولی در حقیقت باکالای انگلستان فقط‌کالا های امریکائی رقابت میکنند وبازار ایران برای صادر کنندگان انگلستان بهترین میدان‌مبارزه ورقابت باکالای امریکا میباشد.

تاکنون همانطوریکه ذکرشد امریکائی‌ها ازحیث صادرات بایران خیلی از انگلستان جلو بوده‌اند و کالای خود را هم بابهای ارزانتر و هم در مدت کوتاهتری تحویل می‌دهند.

وضع بازرگانی خارجی کنونی ایران باقبل‌ازجنك بکلی‌اختلاف پیدا کرده است، در سال های قبل از جنك بزرگترین صادر کنندگان کالا بایران دولت های شوروی و آلمان بودند ولی پس‌ازجنك دولت آمریکا جای هردو آنها را برفت.

در محافل انگلستان امیدواری میرود که با تنزل نرخ لیره وسیله جدیدی برای مبارزه ورقابت‌بدست صادر کنندگان انگلیسی در بازارهای ایران بیفتد زیرا بدین ترتیب بهای کالای آنها کم شده ودرنتیجه خریدار زیادتری ممکن‌است پیدا کند واگر بنگاههای صادراتی انگلستان بتوانند مانند بنگاه‌های صادراتی آمریکا کالای خودرا مدت کوتاهتری نیز تحویل دهند میتوانند بطور فوق‌العاده‌صادرات خودرا بایران توسعه داده‌ودرنتیجه مقدار قابل‌توجهی‌دلاربرای انگلستان صرفه‌جوئی نمایند.

شروع اجرای برنامه هفت‌ساله ایران نیزفرصت خوبی برای صادر کنندگان انگلستان بشمارمیرودبودجه این برنامه درحدود۲۳۰ میلیون‌لیره می‌شودقسمت مهمی از واردات ایران متعلق به‌دولت بوده وبوسیله بنگاه‌ها وادارات دولتی بخارج سفارش داده می‌شود درسال گذشته مقدارکالائی که دولت ایران از قبیل قندو شکر و وسایل راه‌آهن وغیره‌وارد کرده‌است بالغ بر۳۰میلیون‌لیره می‌شدوادارات وبنگاه‌های‌دولتی‌ایران طبق‌اطلاعاتی که دردست‌است بیشترسعی‌میکنند با صادر کنندگانی وارد معامله شدند که درایران دارای نماینده هستندوبدین ترتیب بهترین راه‌رقابت برای بنگاه های انگلستان بازبوده و کوتاهترین آن‌اینست که شعبات ونمایندگی‌هائی درایران تاسیس کنند.

احتیاجات ایران اینك بکالای خارجی‌خیلی زیادست وبرای‌مکانیزه کردن کشاورزی ایران درآن کشور بازارهای خوبی برای تراکتورهای مختلف پیدا شده است کارخانه های پارچه ایران که در حدود ۲۰ کارخانه ریسندگی و بافندگی پنبه‌و ۱۰ کارخانه‌ریسندگی‌وبافندگی پشم وچندکارخانه ابریشم باقی‌میباشد احتیاجات زیادی بآلات یدکی و کارخانه‌های‌دیگرازقبیل برنج‌پاك کنی چای‌سازی و غیره نیز احتیاج بماشین آلات جدید پیدا کرده‌اند.

کارخانجات ایران کالائی که تولید میکنند کاملا مصارف داخلی ایران را تامین نمینماید و چون در ایران سطح‌زندگی ترقی کرده است احتیاج بکالاهای مرغوب‌تری میباشد مقدار زیاد وقابل‌توجهی پارچه‌های پنبه‌ئی هرساله از امریکاوارد ایران میشود و صادرات پارچه های پنبه‌ئی امریکا بایران طبق اطلاعات صحیحی که در دست‌است ازمجموع صادرات پارچه‌های‌پنبه‌ئی انگلستان بکلیه کشور های خارجی زیادتر است.

طبق آمارهائی که در دست‌است در سال ۱۹۳۷ – ۱۹۳۸ واردات پارچه های پنبه‌ای ایران در حدود ۳۱۲۰۰ عدل‌بود که ۲۱۰۰۰ عدل آن از روسیه شوروی واردمیشد و درسال ۱۹۴۸ کلیه‌واردات پارچه‌ای پنبه‌ای ایران بالغ بر۱۱۳۰۰ عدل بود که۵۰۰۰ عدل آن ازآمریکا وارد شده بود و ۱۴۰۰ عدل‌آن ازانگلستان(درسال ۱۹۳۷۰صادرات انگلستان ۲۴۰۰ عدل بود) مقدار کمی از ژاپون و هندوستان و چکوسلکوالی و۱۹۰۰ عدل‌هم‌از ایتالیابود

وضع صادرات پارچه های‌پشمی انگلستان بایران نسبتابهتر است‌ولی دراین مورد فعالیت کافی نشده‌است‌و کالاهای امریکائی هابسختی باکالای انگلیسی‌رقابت‌می کنند.

در مورد احتیاجات اتومبیل ایران، اتومبیل‌های کوچك‌انگلیسی موفقیت زیادی در ایران نصیبشان‌شده است واگر فعالیت زیادتری بشود وضع بازار آنها بهترخواهدشد

صادرات‌دوچرخه‌وموتوسیکلت انگلستان بایران نیز رضایت‌بخش است ورادیوهای‌انگلستان‌هم‌بارجرد رقابت شدید امریکا بازار خود را حفظ کرده‌اند‌بازار کاغذهای‌روزنامه وپلاستیك انگلستان در ایران نیز خوب‌ورضایت‌بخش‌می‌باشد ولی‌کالای شیمیائی و مواد داروئی انگلستان بازار های‌خود را‌ایران‌از دست داده‌اند.

در گذشت‌رئیس‌فدراسیون

شکاردنیا

پاریس – خبرگزاری فرانسه دیروز درپایتخت فرانسه اعلام شد که «ماتریم دو کروك» رئیس کمیته بین المللی شکارو سلاح های‌ورزشی درگذشته‌است.

وی در دنیا شهرت بین‌المللی داشت بخصوص از این جهت که می توانست کبوتران را زنده بگیرد خیلی‌معروف‌بوده

وی در دو سال اخیر درمنطقه «وسیرا کردو» واقع در اسپانیا، با وجود کسالت بشکار اشتغال داشت.

ازمطبوعات فرانسه

کنفرانس اخیراستانبول

مبدأ تحول مهمی درسیاست‌کلی خاورمیانه و روش امریکانسبت باین منطقه بود

شهر نهنسال‌استانبول که صدها سال پایتخت وسیع عثمانی بود در دوران تاریخ خود که صفحات پرشکوه ونیزصفحات دردناك وتاثر آور دارد ناظراجتماعات فراوان بودولی درتاریخ دوره نوین این شهر یعنی پس‌ازآنکه آنکارا پایتخت دولت ترکیه‌جوان شده‌است استانبول‌اجتماعی باهمیت کنفرانس سفرای امریکا که اخیرا درآن شهر تشکیل شد ندیده است.

در این کنفرانس بود که سیاست آینده امریکا نسبت بخاورمیانه روشن شد وافکارموقتی جای خودرا بیك نقشه ثابت و قطعی داد.

دراین کنفرانس بود که بطور اتفاق تصویب وتصدیق کردند که ترکیه پایه تکیه گاه‌وپایگاه شماره یك دول دموکراسی دربرداحتمالی برضد استبداد کمونیستی باشد.

این کنفرانس نتایج مهم ومتعدد داشت که میتوان آنها رادر دوجمله خلاصه کرد:

یکی اینکه خاور میانه پس از سقوط چین دموکرات اهمیت بیشتری پیدا کرده.

دوم اینکه فقر وپریشانی وزندگانی رقت آور مردم خاورمیانه روز بروز بدتر میشود و این عامل موثر ترویج کمونیسم مرتبا رو بتوسعه میرود وملل خاور میانه هم برخلاف ایام و ادوار سابق در خواب غفلت بودند اندك اندك هوشیارتر میشوند وموج بیداری‌وارتجاع مرتبا بزرگتر وموحش میگردد.

امریکا تشخیص داده که‌مصلحت‌او دراین‌است که اهمیت وآرامش درخاور میانه استقرار یابد زیرا تنها دراین صورت است که میتوان امیدوار بود در موقع جنك از ممالك خاور میانه بعنوان یك نیروی جلودار استفاده شود و قوای این کشور ها پیشرفت را برای مدت کوتاهی بتاخیر اندازد تاقوای مهم و نیرومند جبهه دموکراسی واردمیدان گردد.

این مسائل در کنفرانس استانبول مورد بحث قرار گرفته و نمایندگان امریکا تصمیم گرفتند که به بعضی دول خاور میانه کمك موثر بنمایند.

بعقیده آن‌هاممالکی بایدمشمول این مساعدت شوند که‌وضع‌داخلی آن ها اطمینان بخش باشد و موقعیت سوق‌الجیشی مناسبی‌نیزداشته باشند یعنی‌ممالکی باشند که درصورت وقوع جنك نخستین هدفهای‌دولت‌مهاجم‌را تشکیل خواهند داد.

این دولت ها عبارتند از ترکیه – یونان–ایران که هم وضع داخلی آنها اطمینان بخش است و هم باشوروی همسایه هستند وبعلاوه مرتبا و دائما مورد حملات دستگاه‌تبلیغاتی‌شوروی‌میباشند

اینجا است که باید متوجه بود که کمك بممالك خاور میانه‌در یك سطح و بر یك زمینه نخواهدبود و حقا نیز نباید انتظارداشت که همه کشور های‌خاورمیانه بطور یکسان‌ازمساعدت‌اقتصادی‌ونظامی‌امریکا بهره‌مند شوند

ظاهرا یکی دیگر از نتایج مهم کنفرانس استانبول این‌بود که امریکا از انعقاد یك پیمان‌تدافعی نظامی نظیر پیمان اتلانتیك که شامل همه ممالك خاور میانه شودصرفنظر کرد واز این سیاست که مدتی‌مورد مطالعه مقامات نظامی و سیاسی‌امریکائی بودچشم‌پوشید.

مطالعات اخیرکارشناسان امریکائی نشان‌داد که‌انعقادچنین پیمانی بصلاح وصرفه نیست و باید از آن‌منصرف‌شد.

ولی پس از انصراف ازاین سیاست متوجه نکته‌تازه‌ای شدند و آن اینکه با منصرف شدن از این روش‌باید هرچه بیشتر درصددتقویت اقتصادی و نظامی این کشورها برآمد

اگراین دولتها ازلحاظ نظامی‌ضعیف نبودندممکن‌بود اتحادیه‌ای نظیر اتحادیه شمال اتلانتیك ازآنها تشکیل داد ولی ضعف نظامی این کشورها بحدی است که اگر هم با یکدیگر متحد شوند نتیجه مهم و موثری بدست نخواهد آمد.

تنها همین نکته که معلوم شد تشکیل اتحادیه و انعقاد پیمانی‌میان دول خاور میانه یك عمل بیفایده خواهد بود. و این نکته در ضمن کنفرانس استانبول روشن شد – کافی است که این کنفرانس را مبدا یك تحول اساسی در اوضاع کلی خاور میانه معرفی نماید. گو اینکه بسیاری مطالب بزرگ و کوچك دیگر در این کنفرانس مطرح شده که اعضای کنفرانس‌در مکتوم داشتن آنها کمال مراقبت را نموده اند وشاید حوادث آینده از روی برخی ازآنها پرده بردارد

اعزام کارشناسان فنی امریکا

رادیو پاریس – بزودی دسته هائی ازکارشناسان نظامی و سیاسی امریکا بکشور های اروپا که از امریکا کمك نظامی میگیرند اعزام خواهندشد. این کارشناسان بانگلستان، فرانسه وبلژیك، هلند، لوکزامبورك ایتالیا، نروژودانمارك خواهندرفت و درهر کشوری عده‌این کارشناسان درحدود بیست نفر خواهد بود که قسمتی از آنها کارشناسان نظامی مرکب ازافسران زمینی ودریائی و هوائی و قسمت دیگر از کارمندان وزارت امورخارجه امریکا خواهند بود ودرهر کشور تحت‌نظرسفیر کبیر آمریکا کارخواهند کرد

اولین آموزشگاه سخنرانی

نام نویسی میکند– ازساعت ۳ الی ۵ بکوچه نرسیده بسینما فریستال شماره۲۲ مراجعه فرمایند.

آ–۱۶۰۹۲ ۲–۲

دکتر ناصر رفیع

متخصص درامراض اطفال

ازبلژیك وآلمان خیابان بیست‌متری ۳ مقابل مسجد گیتی‌خیابان شاه

آ–۱۴۴۸۸ ۶–۵

تازه‌ترین مقالات از مطبوعات امریکا
که باپست هوائی بتهران رسیده است

نقاط ضعف شوروی در جنگ آینده کجاست؟

شوروی‌ها اکنون ۵ میلیون نفر سرباز زیر پرچم دارند وممکن است بزودی عده سربازانشان بده میلیون نفر برسد

توپخانه و تانک شوروی قابل تحسین است

بر علیه شوروی، در اروپای شرقی توطئه میشود

دوستی که دولت شوروی پس از پایان جنگ برای تقویت ارتش خود واصلاح آن نموده و بودجه زیادی که صرف این کار می کند مطلبی است که کم وبیش در اطراف آن تا کنون اطلاعاتی انتشار یافته است و کمیته امور خارجه ودفاع ملی سنای امریکا درسپتامبر گذشته طی اعلامیه‌ای که در این خصوص منتشر کرد باطلاع جهانیان رسانید که اکنون دولت شوروی درحدود پنج میلیون نفر سرباز زیر پرچم دارد وبعلاوه در نظر دارد که اقدامات دیگری هم برای تقویت آنها کرده وشماره این سربازان را زیادتر نماید

بودجه ظاهری ورسمی ارتش سرخ درسال ۱۹۴۹ بانداز ۱۹ در صد نسبت بسال ۱۹۴۸ افزایش یافته و بودجه محرمانه آن بطور قطع چند برابر شده‌است ونکته دیگری را که نباید فراموش کرد اینست که ارتش سرخ بطور یقین دوتاسه برابر عده ایرا که زیر پرچم دارد نیز بعنوان ذخیره واحتیاط دراختیاردارد.

نخستین وتنها دسته‌ای از نیروهای شوروی را که من طی ماموریتم درشوروی بچشم دیده و از قدرت وتجهیزات آنها اطلاع دارم پادگان مسکو می باشد که درحدود ۱۵۰۰۰۰ نفر هستند، این پادگان چون زیاد جلو نظرخارجی ها می باشند وضع نسبتا خوب و رضایت بخشی دارند و اسلحه ومهمات آنها هم جدید وکافی است ولی گمان نمیرود که سلاح و مهمات کلیه ارتش زیر پرچم شوروی مانند پادگان مسکو باشد.

در مورد سلاح شوروی ازحیث نوع باید گفت که بعضی از آنها خوب و قابل توجه می باشند ازجمله تانک های شوروی‌ها نیرومند وقوی بوده‌و درطی جنگ گذشته افسران آلمانی عقیده داشتند که این تانک‌ها بهتر از تانک های آلمانی میباشند.

توپخانه شوروی‌ها نیز کاملا نیرومند بوده‌و افسران آمریکائی که از نزدیک با بعضی از واحدهای توپخانه این کشور تماس و نزدیکی داشتند ازقدرت آتش آن تعریف کرده اند و همچنین افسران نیروی هوائی فرانسه که درطی جنگ مدتی در خاک شوروی مشغول خدمت و کار بودند ازقدرت توپ های ضد هوائی شوروی خیلی تعریف و تمجید نموده‌اند در مورد راکت‌ها وفشفشه‌ها نیز وضع نیروی شوروی بد نبوده و نسبتا رضایت بخش و قابل توجه است.

اما نیروی دریائی شوروی قابل توجه نبوده‌وواحدهای کافی ونیرومند دریائی در اختیار آن کشور نیست شوروی ها ازلحاظ نیروی دریائی تمام توجه خودرا معطوف به تقویت وزیر دریائی‌ها وناوچه‌های تندرو کرده‌اند و بخصوص واحد های جدیدی ازروی نوع وسیستم ناوچه‌های تندروی آلمان ساخته اند

ولی در اینجا نباید تصور کرد که دولت شوروی از تقویت نیروی دریائی خود غافل شده است بلکه در این موردهم کوشش زیادی میکند که نیروی دریائی نیرومندی که درجنگ به نسبت موقعیت دولت شوروی بتواند رل مهمی بازی نماید بوجود آورد.

درمورد تقویت وساختمان بنادر دریای بالتیک بخصوص بنادر آلمان وفنلاند که پس ازپایان جنگ بدست شوروی‌ها افتاده است نیز تا کنون اقدامات زیادی شده است وشوروی‌ها بیشتر این بنادر را تبدیل بپایگاه هائی برای مبداء حمله زیردریائی‌های خود میخواهند بکنند.

واحدهای روی آبی شوروی‌ها عموما کوچک وغیرقابل مقایسه با واحدهای دریائی سایر کشورهای بزرگ است، نقطه‌هائی که شوروی‌ها بعنوان غرامت جنگی از کشورهای شکست خورده (آلمان و ایتالیا) گرفته‌اند نسبتا بزرگ و قابل توجه می باشند.

طبق اطلاعات موثقیکه من دارم شوروی‌ها اخیرا متوجه شده‌اند که بدون داشتن نیروی دریائی قوی نمی توانند نقشه تسلط خودرا بر دنیا اجرا کنند وبهمین جهت مشغول تهیه و تدارکات جدی برای ایجاد یک نیروی دریائی بزرگ شده‌اند ولی اینکار در صورت وجود وسینه هم مستلزم وقت است و چند بن سال بطول خواهد انجامید.

در قسمت نیروی هوائی اخیرا شورویها شروع باقدام و تقویت نیروهای خود کرده‌اند ومهندسین شوروی ها بابدست آوردن نقشه‌ها وطرح‌های آلمانی‌ها وهمچنین طرح‌های امریکائی ها انواع جدیدی ازهواپیماهای جنگی و بخصوص نوع «جت» آن را ساخته‌اند.

قابل توجه ترین هواپیماهائی که آنها ساخته‌اند هواپیماهای جت چهار موتوره نظیر هواپیماهای بزرگ بمب افکن امریکاست.

من هنگام اقامت درشوروی شاهد سه رژه بزرگ هواپیما های شوروی بودم.

دررژه اول چندهواپیمای بزرگ چهارموتوره «جت» نظیر هواپیماهای «ب-۲۹» آمریکا وعده‌ای هواپیما های «جت» کوچک شرکت داشتند و در رژه های دیگر نیزمانند رژه اولی بیشتر هواپیماهای کوچک جت شرکت کرده بودند و تا آنجائی که من اطلاع دارم شوروی ها از حیث هواپیما های بمب افکن سنگین اصولا ضعیف بوده ودر این مورد تجربیات زیادی ندارند ونکته قابل توجه تر این است که شوروی‌ها دارای دستگاههای دقیق جدیدجهت هدایت هواپیما های خود درهنگام شب ودرهوای طوفانی نیستندوراداربا اندازه کافی در اختیار آن‌ها نیست وبدین ترتیب اگر هوا خوب نباشد آن‌ها درموقع فرود آمدن وپرواز کردن باشکالات زیادی برخورد میکنندوطبق اطلاعاتی که درطی اقامت درشوروی بدست آورده‌ام هرساله عده‌زیادی ازهواپیماهای شوروی بعلت بدی‌هوا هنگام فرود آمدن آسیب دیده ویابکلی ازبین میروند وروی همرفته تلفات هواپیماهای شوروی‌ها درزمان‌صلح درحدود ۱۰ درصد حدس زده میشود وحال آنکه این مقدار از ۴ درصد نمیبایستی تجاوز نماید.

مطلبی را که دراینجا می بایستی خاطر نشان کنم اینست که شوروی‌ها درچه فعلادارای نیروی هوائی نیرومند وقوی نظیر آمریکا و انگلستان نیستندولی بااین حال توانائی تقویت نیروی هوائی خودرادارند وزمامداران آن کشور اخیرا فوق‌العاده رفعالیت خود جهت بوجود آوردن این نیرو افزوده‌اندو بودجه نسبتا هنگفتی را برای اینکاردر نظر گرفته‌اند.

اینها نکاتی که درباره قدرت فعلی ارتش شوروی میتوان گفت ولی موضوع اساسی را که بایدبطور کلی در نظر گرفت اینست که تقویت ارتش شوروی دردرجه اول بستگی بوضع اقتصادی آن کشور وپیشرفت آن دارد دولت شوروی ازحیث اوضاع اقتصادی فعلا خیلی از دولت امریکا عقب تر است و اگر استالین زنده مانده و بتواند برنامه ای را که اخیرا طرح نموده است اجرا کند شایددرظرف ده سال بتواند اقتصادیات شوروی را بپای اقتصادیات آمریکا برساند ودرنتیجه ارتش خود و قدرت آن را برابر قدرت وارتش آمریکا نماید.

امامسئله‌ای که درهنگام جنگ تولید اشکال بزرگی برای شورویها خواهد کرد سرزمین‌های وسیع وپهناوریست که درشرق اروپا وآسیا پس ازپایان جنگ تحت نظارت واشغال خود قرار داده‌اند، نگاهداری این سرزمین ها و نظارت برآنها کار بسیار دشوار و مشکلی است زیرا عناصر ملی این سرزمین ها که غالبا اکثریت آن نقاط راتشکیل می‌دهند با تسلط شورویها مخالف بوده ودائما در فکر آزاد کردن خود می باشند ودرهنگام جنگ اگر شورویها بخواهند کاملا مراقب آنها باشند می بایستی نیروی زیادی رادرآن نقاط متمرکز کنند و ازآن قوا درمیدان جنگ استفاده نمی توانند بنمایند واگر بخواهندقوای خودرا درآن کشورها متمرکز نکنند این عناصر ملی ومخالف که درپی فرصت وموقعیتی هستند فورا بشورش پرداخته وارتباط نیروهای شوروی رادرجبهه جنگ باعقب جبهه قطع خواهند کرد ودرحقیقت نگاهداری

این سرزمین ها برای شوروی نیز (نظیر آلمان درجنگ گذشته) بسیار دشوار بوده وخود نقطه ضعف مهمی را تشکیل میدهد وتئوری جدید تیتو و مخالفت وی بارژیم شوروی نیز موقعیت شورویها را در کشور های اروپای شرقی بیشتر متزلزل کرده و مواجه با اشکال نموده است و در حقیقت پایه واساس احزاب کمونیست کشور های اروپا راسست کرده‌است و همین احزاب که بر اثر تبلیغات و تلقینات اصول مسلکی جدید تیتو از هدف اصلی خودو دستوراتی که زمامداران کاخ کرملین بآنها میدهند منحرف شده اند خود در هنگام جنگ یکی از نقاط ضعیف بزرگ شوروی ها بشمار میروند و بهمین جهت است که اخیرا شورویها متوجه تصفیه احزاب کمونیست کشور های شرقی اروپا شده و کسانی از افراد آن احزاب را که احتمال میرفت بامارشال تیتو ارتباط داشته باشند مانند کوستوف معاون نخست وزیر بلغارستان تحت محاکمه قرار داده ومحکوم نمودند ولی این تصفیه ها رغم اشکال اصلی را نکرده‌وجبهه مخالفی را که درآن نقاط برعلیه شورویها بوجود آمده است نیرومند تر میکند.

قابل توجه بعلاقمندان سفارشات

گراور - کلیشه - رنگی - ساده

شعبه گراورسازی سفرجانی اول خیابان نادری پاساژ شیروانی

که جدیدا افتتاح شده کلیه سفارشات را باوسائل جدید مخصوص این فن وسرعت عمل هرچه زودتر انجام میدهد بگمان تهیه سفارش مزیت این بنگاه معلوم خواهد شد

آ-۱۶۰۸۰ — ۲ ۲

چینی گلسرخی آلمانی

فروشنده انحصاری در ایران

آهنگر چهارراه کالج تلفن ۸۶۵۹

آ-۱۲۸۵۳ — ۱۳-۱۵

تاریکی و روشنائی

بقلم آقای دکتر سید فخرالدین شادمان

-۹۰-

محمود، لرزنده دل و بی‌صبر، سروقت، پنج ساعت بعدازظهر در کوچه الکساندر دوما پشت‌در منزل مادام پاتن ایستاده بود. مادام پاتن که چشمانش چشمان مادام لاسال می‌ماند خود در باز کرد. اطاق پاکیزه بود وهمچنان پراز کتاب ومجله ومحمود دید که مجسمه شکسته ویکتور هوگو وماشین تحریر کهنه وعکس ایوان حجره شیخ نصرالله در مدرسه بهرام خان و چیزهای دیگر اطاق، هر یک در جای خود بود. مادام پاتن اندکی تغییر کرده بود و بس. نگاهش پرسنده‌تر و گیرنده‌تر، تبسمش کوبا‌تر وغم انگیزتر و صورتش کم رنگ‌تر و خوبتر شده بود. گاهی نیم‌دقیقه‌ای تمام مژه بهم نمیزد و بمخاطب ویا بچیزی که نظرش را میگرفت خیره‌خیره مینگریست.

-پاریس شمارا چنان‌مشغول کرده است که خواهر معلم قدیم‌خود رابکلی فراموش کرده‌اید.

- چندی پیش در مجله «فکر» تقریظ وانتقاد کتاب «یامرگ یا زندگی» را خواندم درذیل‌مقاله مختصری ازشرح حال وطریقه کار کردن شمادرج بود اگرخطا نکنم نوشته بودند که شب وروز غیرازخواندن و ترجمه و تالیف وتصنیف کاری نمیکنید وباکسی معاشرت ندارید نیامدم زیرا که نمی‌خواستم وقت شمارا ضایع کرده باشم.

- این عذرست و پذیرفته نیست. من همیشه بدیدن شما خوشوقت می شوم‌خوب بیاد دارم آن وقتی‌را که جویان و امیدوار با صورتی بر افروخته در کنار در منزل من ایستاده بودید واز من نشان خانه مادام لاسال رامیخواستید مهلت ندادم که مطلب خودرا تمام کنید.

دست شمارا گرفتم وباطاق آوردم خواهرم ازهوشمندی شماهمیشه تمجید میکرد ازچشمان شماهم آثارهوشمندی‌هویداست! بااین همه نمیدانم چراهم درلحظه اول‌ملاقات ودرجلسه اول گفت وشنید نفهمیدید که‌من بشما علاقه، آن هم علاقه‌خاص دارم. بعدملتفت‌خواهید شد که من مطلب خود را هر گز پیچیده ومبهم نمیگذارم وعلی‌الخصوص با کسی که منظور و محبوب من باشد بکنایه واشاره، چنانکه رسم‌بسیاری از مردم بی‌اراده ونابخته هست هرگز حرف نمیزنم‌وحالا بشما میگویم وباید بگویم که پیش ازآن روز که بمنزل من‌آمدید، پیش ازآنکه صورت شمارا دیده و یک کلمه ازشماشنیده باشم خلاصه قبل‌ازآمدن شما بپاریس من شمارا دوست میداشتم. مگرنمیدانید که من وارث محبت مادام لاسالم من مدتها باشما زندگی کرده‌ام مگرنه عکس شمادراینجاست وچشم من باچشم‌شما ونگاه من بانگاه شاآشناست مدتهاچشم من درچشم شمایک نگاه میدیدولیکن حالامیخواهم بانگاههای مختلف چشم شماآشنابشوم، چونکه من این دو چشم قشنگ شما را خیلی دوست میدارم، نگاه شما بامن حرف میزند، ای کاشکی مردم زبان چشمهارا میفهمیدند. اما اینکارآسان نیست بخش الهی‌میخواهد، این‌عمل عشق ومحبت واراده و چشم نگاه جوی نگاه بین نگاه شناس میخواهد چشم شماهم بانگاه چیزهامیپرسد و چیزها میگوید نمیدانم چرا بیهوده می شما میگویم. ماباید بهم توبگوئیم رابطه‌ای که میان ما سه وجودهست رابطه آشنائی ودوستی ومحبت و کشف‌حالات وشناختن یکدیگراست.

مادام پاتن سخن خود را برید. از محمود چشم برداشت وبعکس ایوان حجره شیخ نصرالله نظرانداخت وبعدآهی کشیدو گفت:

-اگر کتاب «یامرگ یازندگی» وعلی‌الخصوص فصل «عشق بی‌زوال» را با دقت خوانده باشی باید بدانی که در آن جا بصورت تمثیل شرح رابطه وعلاقه معنوی تو و خواهرم ومن همه هست. من چندین ماه در انتظار تو نشستم که شاید بیائی و این مطالب را زودتر با تو بگویم بامدی‌ودیگرتاب نیاوردم‌و کاغذنوشتم یکی‌ازشعرای بزرگ شما درشرح بهان‌عشق ومراحل‌دوستی‌ومحبت نکته‌های لطیف‌دارد من‌ترجمه انگلیسی مثنوی راباد‌قت‌خوانده‌ام بدترجمه نکرده‌اند ولیکن هرجمله اش میگوید که‌این‌ترجمه نارساست‌وازآن چراغ روشنی که باید بدل بتابد برتوی بیش نیست باری من درفصل «عشق بی زوال» بهمومن بزرگ‌ونکته‌دان توتاخته‌ام. من با مولوی که میگوید: زآنکه عشق‌مردگان پاینده نیست- زآنکه مرده‌سوی ما آینده نیست- همعقیده نیستم این اشتباه بزرگ نیست.

عشق ابدیست و بی زوال و هرگز از میان نمیرود خواه محبوب و منظور در این عالم باشد و خواه در عالمهای دیگر. کسی که حتی بقدر چشم بهم‌زدنی آتش‌عشق یکی درداش گرفته باشد دیگر بی‌آن عشق زنده نخواهد ماند. عشق مردنی نیست. آنکه بگوید روزگاری عاشق بودم ولی‌دیگر عاشق نیستم درست بمرده‌ای‌میماند که بزبان آید وبگوید که‌زنده‌بودم اما دیگرزنده نیستم‌واین‌محالست. هر که یک بار حتی‌یک آن گرفتارعشق‌شده‌دیگرازدست‌عشق‌رهائی‌ندارد. کسی که‌خیال کند که روزگاری عاشق‌بوده ودیگر عاشق‌نیست، عشق را باانس ومحبت و شهوت وهمخانگی وهمخوابگی اشتباه کرده‌است. عاشقی کاری سخت و پربلاست وکار هر کس نیست. عاشقی چشم تمام‌بین و قلب تمام‌شناس و شجاعت وقدرت و گذشت وعلی‌الخصوص اراده و کرم وسخاوت تمام‌بخش میخواهد زیرا که عاشقی تسلیم‌شدن بی‌چون‌وچراست‌وتابینی‌ونادانی‌ونسنجی ونشناسی‌ونپسندی‌ونخواهی بی‌چون‌وچراتسلیم نمیشوی. عاشقی کارهر بی‌اراده بی‌ذوق بی‌جرات بی‌همت نیست دیدن عوالم محبت و چشیدن لذائذ عشق بصیرت و استعداد و مقام ومنزلتی خاص میخواهد و خدا آنهارا جزبه برگزیدگان‌خود بکسی‌دیگر نداده است.

مادام پاتن ناگهان ساکت‌شد وباز بعکس ایوان‌حجره شیخ‌نصرالله که محمودهم درآن بود یکی دودقیقه چشم‌دوخت وبعد باوقاروارادهای که محمودرا متعجب کرد پیشترآمد و سرمحمودرا برسینه خود گذاشت و فشرد وصورتش را بوسید وبرلبش تبسمی غم‌انگیز ودرچشم نیم‌خندانش اشک بود. قطره‌ای ازآن برروی محمود ریخت و محمود، لرزنده دل‌و حیران در کوره زندگی میسوخت وباهزارچشم بمادام پاتن نگاه میکرد وباهزار گوش بکلمات او گوش میداد ولی چشم و گوش جانش چیزهای دیگرهم میدید ومیشنید.

- آشنائی معنوی وروحانی ما ازبوس و کنارمستغنیست‌اما توهم باید مرا ببوسی و مکرر ببوسی چرا که من وارث محبت مادام لاسال هم هستم.

درچشمهای خوش حالت مادام پاتن‌آثار عجزوالتماس وخواهندگی واراده ومحبت وبیچارگی وتنها ماندگی، همه آمیخته بهم، نمایان بود ودروجود محمود رقتی وحالتی پدیدآمد که غیراز اطاعت چاره نداشت برروی میزی نزدیک محمود سی چهل جلد کتاب «یامرگ یا زندگی» و عکس مادام لاسال بود وبوسیدن نویسنده این کتاب مشهور در مقابل عکس مادام لاسال محمود را درعالم خیالات گوناگون‌غرق کرده.

محمود در کوره زندگی میسوخت وحالات و کیفیات بی‌نام ونشان عمر دوروزه انسانی از خاطرش میگذشت. مادام پاتن‌انگشتان خود را درموی قشنگ محمود فروبرده وسرخودرا بسراوچسبانده بود و گریه میکرد واز او بالتماس میخواست که خواهر مادام‌لاسال‌را هرگزفراموش نکند وازمنزلش بانبرد.

- باید قول بدهی که مرا تنها نگذاری و لا اقل هفته‌ای یک بار بیائی.

تسخیر تمدن فرنگی

بقلم آقای دکتر سید فخرالدین شادمان

محل فروش: کتابفروشی‌های معتبر ایران

آ-۱۴۰۹۶ — ۷-۱۵

تلمبه های دیزل

EVANS

۳ و ۵ اینچ که بمشتریان محترم وعده داده بودیم رسید.

انواع تلمبه‌های برقی- چاه عمیق وآبیاری مارک

BERESFORD

موجود است

فروشگاه برسفورد- خیابان سعدی - مقابل سینگر

آ- ۱۶۰۲۵ — ۴-۵

همه روزه صبح و عصر با اتو کار- های مبله سرویس منظم گیتی نورد به اصفهان- یزد- کرمان- شیراز-

گیتی نورد

مشهد مسافرت فرمائید نشانی بوذرجمهری مقابل نوروزخان

آ-۱۴۲۸۳ — -۱-

کلسی ژنول ایرانیه

«ساخت فرانسه»

یگانه شربت مقوی کودکان ضعیف، لاغر وکم‌ورن وبهترین عامل تندرستی مادران شیرده وزنان باردار

آ-۱۳۲۲۳ — ۷-۱۰

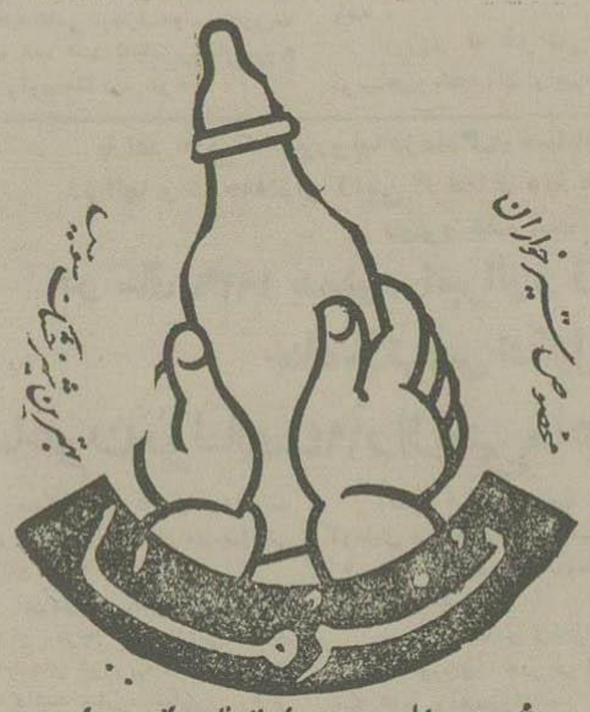

فورمول شیر فرما با علامت فوق بتصدیق بهداری سویس بهترین شیرها وتنها مخصوص شیرخواران است سلامتی ورشد اطفال خودرا باشیر فرما بیمه کنید.

آ-۱۵۴۳۳ — ۳-۱۰

نمایندگی فروش محصولات کارخانجات شیمیائی کرج در قزوین

برای تسهیل امر کشاورزان و توسعه امور کشاورزی کلیه سموم‌دفع آفات نباتی و کودهای شیمیائی برای حاصلخیزی اراضی مخصوصا اشجار بسته و مواد لازم از قبیل (د.د.ت) جهت ضد عفونی امکنه دامداری و برطرف کردن بقه مگس زنبور وسایرحشرات در قزوین بدفتر نمایندگی روزنامه اطلاعات آقای قائمی مراجعه بفرمائید.

آ-۱۵۹۱۹ — ۲-۳

قابل توجه آقایان فخار و کوره‌پزخانه‌ها

پانزده هزار مترزمین مرغوب برای کوره پزی واقع در اسپهای یاخچی آباد نزدیک علی آباد برای فروش حاضر است طالبین بتلفن ۹۰۱۸ یا مغازه اصل بلور اول لاله زار نومراجعه فرمایند

آ-۱۵۷۰۵ — ۳-۴

خبرهای کشور

تنزل بهای استرپتومیسین

جمعیت حمایت مسلولین در جلسه اخیر خود از لحاظ رعایت حال بیماران موافقت نمود استرپتومیسین از قرار گرمی ۲۶ ریال در دسترس مرضی گذارده شود از امروز نیز این دارو بهمین قرار در محل جمعیت بمعرض فروش گذارده شد.

انتصابات جدید وزارت امور خارجه

آقای جواد قدیمی رایزن سفارت کبرای ایران در چین بسمت ریاست اداره اطلاعات و مطبوعات — آقای محمد حاجب دولو رئیس اداره محرمانه بسمت رئیس اداره سوم سیاسی . آقای حسین مشار کارمند مقدم اداره گذرنامه و تابعیت و روادید بسمت معاون آن اداره .

آقای فریدون فرخ کارمند اداره گذرنامه و تابعیت و روادید بسمت وابسته سفارت ایران در بروکسل و آقای ناصر کشوری بعضویت اداره کارگزینی وزارت امور خارجه منصوب شده اند.

تعمیرات راه مخصوص

چون دیوارهای طرفین راه مخصوص از سال ۱۳۲۰ تا کنون بعلت برفهای سنگین و سرماهای بسخت متلاشی شده بطوری که عرض جاده در بعضی نقاط به ۳ متر رسیده بود و عبور و مرور وسائط نقلیه بسختی انجام می گرفت در سال جاری از طرف وزارت راه مبلغ چهار میلیون و پانصد هزار ریال اعتبار برای ساختمان دیوار ها تخصیص داده شد و از مهرماه گذشته تا کنون در فاصله دهانه جنوبی تونل کندوان تا فرج اصلاحات اساسی بعمل آمده است و چون بواسطه شدت سرما و بارندگی ادامه کار در این قسمت تا انقضای فصل میسر نبود عملیات تعطیل و مقاطعه کار مربوطه از هزار جم بطرف چالوس شروع بکار کرده است تا خرابی دیوارها ترمیم و از ریزش کوه در کف جاده و انسداد راه جلوگیری شود.

استفاده از دستگاههای دهنده و گیرنده هنگام وقوع حوادث

بمنظور تجهیز دستگاه پلیس و آماده ساختن مامورین انتظامی برای انجام خدمات فوری و استقرار ارتباط مطمئن بین دستجات مختلف پلیس از چندی پیش شهربانی اقدام کرده بود که یکدستگاه رادیو دهنده و گیرنده مخصوص پلیس وارد نماید. در چهار روز پیش این دستگاه که ساخت کارخانه فیلکو میباشد وارد و در یکی از اطاقهای حوزه ریاست شهربانی نصب شده است .

شعاع عمل این دستگاه ۳۹ کیلومتر اطراف تهران است اتومبیل های پلیس مجهز باراد یوهای دهنده و گیرنده است و این اتومبیل ها علاوه براینکه همواره با دستگاه مرکزی در ارتباط هستند بین خودشان هم میتوانند ارتباط برقرار ساخته و در اسرع اوقات به محل وقوع حوادث شتافته و امنیت و آسایش شهر را بنحو احسن حفظ نمایند .

استخدام دانشیار و دبیر

دانشکده پزشکی مشهد برای تدریس در رشته های گیاه شناسی ، بیولوژی حیوانی، فیزیک و فارما کولوژی و فارما کودینامی احتیاج بدانشیار و دبیر دارد.

دانشکده پزشکی شیراز نیز برای تدریس مواد گیاه شناسی ، میکرب شناسی ، بیولوژی فارما کولوژی فارما کودینامی دانشیار و دبیر میپذیرد داوطلبان باید باداره تعلیمات عالیه مراجعه نمایند .

مراجعت از اروپا

آقای لاجوردی که برای مطالعات بازرگانی باروپا و امریکا مسافرت نموده بودند دیروز باهواپیما بتهران مراجعت کردند .

انتصاب

آقای مهندس محمدعلی دبیور بمعاونت دخانیات استان دهم اصفهان منصوب شده اند .

ورود

آقای علی حیدری (صالارسعید) از مهاباد بتهران وارد شده اند

استفاده از فرستنده پادگانهای خراسان و اصفهان

از چندی قبل بین اداره کل تبلیغات و ستاد ارتش مذاکراتی در جریان میباشد که اداره مزبور بتواند از دستگاه فرستنده پادگان ها برای پخش اخبار و موسیقی محلی و گفتار استفاده نماید فعلا دستگاه فرستنده لشکر خراسان و لشکر اصفهان از اواسط دیماه علاوه بر برنامه هفتگی خود روزی ۳ ساعت در اختیار اداره تبلیغات آن استان گذارده خواهد شد. برنامه رادیو مشهد عبارت خواهد بود از اخبار محلی — موسیقی محلی — گفتارها و اخبار سیاسی — گفتارهائی بزبان های ترکمنی، تاجیکی و عشق آبادی .

برنامه رادیو اصفهان نیز شامل گفتار و موسیقی و اخبار خواهد بود متن گفتارها از تهران بوسیله بی سیم و وسائل فنی جدید برای اداره تبلیغات دو استان فوق فرستاده خواهد شد و کارمندان این ادارات از بین کارمندان اداره مرکزی که زائد می باشند و یا خود تقاضای انتقال نموده اند انتخاب میشوند .

بودجه تشکیلات این دو دستگاه از محل اعتبار دولت تامین خواهد گردید و اداره کل تبلیغات در نظر دارد برای کردستان ، کردستان ، لرستان فارس ، خوزستان ، کرمان تشکیلاتی نظیر دو استان نامبرده بوجود آورد تا اهالی شهرستان ها علاوه بر استفاده از رادیو تهران از اخبار و موسیقی محلی نیز استفاده نمایند .

برای جلوگیری از سوانح در راه آهن

چون اخیرا سوانح و اتفاقاتی در طول خطوط راه آهن و ایستگاه اهواز و سایر ایستگاهها واقع شده و طبق گزارشاتی که بوزارت راه رسیده چند فقره از این سوانح در اثر بی مبالاتی کارکنان مربوطه شده است موضوع مورد توجه وزارت راه واقع شده و طبق دستور آن وزارتخانه قرار است برودی کمیسیونی مرکب از چند نفر مامورین صحیح العمل و دو نفر از کارمندان فنی تشکیل شده و به پرونده های مربوطه رسیدگی و متصدیانی که در انجام وظیفه کوتاهی نموده و باعث بروز سوانح مزبور شده اند طبق مقررات مورد تعقیب و مجازات قرار گیرند .

در سالن دبستان خیام

روز جمعه نهم دی ساعت ۶ بعد از ظهر آقای دکتر اسمعیل ایزدی پزشک امراض داخلی در شعبه کانون هدایت افکار واقع در خیابان سیروس سالن دبستان خیام راجع به مالاریا و معالجه آن سخنرانی خواهند نمود در خاتمه دو حلقه فیلم جالب توجه بزبان فارسی در موضوع بیماری مالاریا که حیات بشر را تهدید می کند و مبارزه و معالجه آن بمعرض نمایش گذاشته میشود. ورود برای عموم آزاد است .

۸ سال زندان باکار

هادی هدایتی و حاجی حسینی هر ارد یبهشت سال ۲۷ متفقا باسید خلیل نام برسر گرفتن کلاه در دولاب نزاع نموده و خلیل را بوسیله چاقو مجروح میکنند که بر اثر ضربت وارده سید خلیل فوت میکند.

پرونده قضیه در شعبه ۲ دادگاه عالی جنائی بریاست آقای احمد جدی مورد رسیدگی واقع شده و در نتیجه دادگاه هدایتی را به ۸ سال حبس باکار و حسینی را هم از جهت معاونت در جرح وارده بسید خلیل بسه سال زندان باکار محکوم نمود

تذکر یك لوازم التحریر فروش بهمکاران خود

ظهر دیروز یکی از فروشندگان لوازم التحریر که در خیابان سی متری مغازه خرازی دارد باداره روزنامه آمد و گفت:

با آنکه چندی قبل ماجرای شیادی گلابردارانی را که بعنوان خرید لوازم التحریر فروشها رفته و مقداری از اشیاء را می ربایند در روزنامه شما خواندم مع الوصف صبح امروز گرفتار یکی از آنها شده در عین اینکه مندرجات روزنامه نصب العینم بود مع الوصف فریب خوردم و گلابردار نابکار بیست عدد از قلم خود نویسها را با زبردستی گشرفت و متواری شد .

اکنون آمده تا بهمکاران خود تذکر دهم که هشیار باشند.

شرکت سهامی آب و برق رضائیه چه خواهد کرد؟

رضائیه — چون اعلیحضرت همایونی در مسافرت باذربایجان در سال ۱۳۲۶ وضع نامطلوب آب و برق رضائیه را مشاهده و خاطر شاهانه شان متاثر شد ضمن عطایای مختلفی که برای کارهای عام المنفعه این شهرستان مرحمت فرمودند مبلغ ۵ میلیون ریال نیز برای تامین آب و برق این شهر زیبا بخشیدند در اوایل سال جاری برای اجرای منویات شاهنشاه محبوب معظم و برای استفاده از ۵ میلیون ریال مرحمتی شرکتی با سرمایه سیزده میلیون و یکصد و سی هزار ریال تشکیل شد که سرمایه فوق ۵ ملیون ریال عطیه ملوکانه ۵ ملیون ریال سهمیه بنگاه مستقل آبیاری ۲ ملیون ریال سهمیه شهرداری رضائیه و یك میلیون و یکصد و سی هزار ریال سهام اهالی رضائیه میباشد .

شرکت مزبور از چندی قبل هیئت مدیره را مرکب از نمایندگان اعلیحضرت همایونی بنگاه مستقل آبیاری شهرداری و اهالی رضائیه و یك مدیر عامل انتخاب نموده و عملا مشغول کار شده است و ضمنا یك هیئت مهندسین از طرف بنگاه مستقل آبیاری برضائیه وارد و در دره بند واقع در ده کیلومتری شهر مشغول نقشه برداری هستند که پروژه های لازم تهیه شده و ساختمان تاسیسات مربوطه از اول سال ۱۳۲۹ شروع گردد .

منظور شرکت آب و برق رضائیه این است که در وهله اول تاسیسات آبی با آخرین اصول علمی و صحی بنا نموده آب آشامیدنی با نیزه بوسیله لوله کشی در تمام نقاط شهر در دسترس خانواده ها و عموم اهالی بگذارد و در وهله دوم در دره بند آبشار مصنوعی ایجاد کرده و با نصب توربین های قوی و با استفاده از نیروی آب برق مرتب و ارزان در دسترس عموم بگذارد مطالعات مقدماتی نشان داده است که بوسیله نیروی آب دره زیبا و مشهور بند میتوان تا ۱۵۰۰ کیلووات برق بدست آورد و با در نظر گرفتن اینکه نیروی فعلی برق رضائیه از ۴۰۰ کیلووات تجاوز نمیکند برقی از طرف این شرکت تولید خواهد شد بخوبی احتیاجات تمام شهر را تامین خواهد نمود .

بستن مراکز فساد و شیره کشخانها

قزوین — چند روز است از طرف اداره شهربانی تمام مراکز فساد مخصوصا شیره کشخانه و قهوه خانها که جوانان معصوم را آلوده و معتاد بشیره و تریاك مینمودند بسته شده و علاوه بر اینکه مامورین شهربانی مرتبا مراقبت مینمایند خود آقای سرهنگ خلعتبری رئیس شهربانی شخصا تمام این نوع آشیانه های فساد و بدبختی را تحت نظر گرفته و نمیگذارند سوء استفاده نمایند و خوشبختانه همین مراقبت رئیس شهربانی موجب گردیده دو سه نفر از صاحبان این نوع اماکن که از همه جا مایوس شدند دنبال کسب و کارهای آزاد رفتند

اصلاح امور شهر

آمل ۲۰ — عمارت شهرداری آمل که یکی از بناهای نوساز اواخر دوره اعلیحضرت فقید میباشد بر اثر عدم توجه مامورین وقت رو بخرابی میرفت اکنون با مراقبت کامل شهرداری با سی و نه هزار ریال تمام خرابی عمارت شهرداری و نرده های آن که در دو طرف خیابان شهر قرار دارد تعمیر و رنگ گردید و در اینمدت تصدی کم شهردار تمام خیابانهای شهر و کوچه ها سنگ فرش شد و همچنین یکدستگاه کامیون برای حمل زباله شهر بخارج خریداری گردید حال که آقای شهردار باسعی کامل در اصلاح شهر میکوشند اهالی انتظار دارند باوضاع رقت بار خاموشی برق شهر خاتمه داده و تصمیم مقتضی در این باب بگیرند و همچنین برای نرخ گوشت و روغن که بهای معینی نداشته و بدلخواه فروش میرسد بهای ثابتی تعیین نمایند.

اقدامات اصلاحی

اراك — در نتیجه مساعی و جدیت آقای دادور فرماندار اراك و آقای شهردار ارخ ذغال که فوق العاده گران بود و مردم اراك از این جهت خیلی نگران بودند اینك وسائل حمل ذغال تسهیل گردیده و بقیمت نازل در دسترس عموم گذاشته شده است . مردم اراك از اقدامات مجدانه آقای فرماندار و آقای رئیس شهرداری کمال رضایت را دارند .

ورزش

مسابقات کشتی آزاد باشگاه بانك ملی

طبق معمول همه ساله مسابقات داخلی باشگاه بانك ملی در قسمت کشتی آزاد روز یکشنبه ۴ دی باحضور هیئت مدیره جدید باشگاه و عده زیادی از کارمندان بانك از ساعت ۴ بعد از ظهر آغاز گردید

در این مسابقات ۱۹ نفر از شعبه مرکزی ، چاپخانه ، ساختمان ، کارگشائی و وابسته شرکت کرده بودند

مسابقات بسرپرستی آقای محمود پورمربی کشتی بانك و داوری آقایان کاظمینی — دلبو — خطیبی — رزاقی انجام یافت و در نتیجه در وزن اول آقای رحمن پناه از ساختمان اول ، آقای مسعود نیا از شعبه مرکزی دوم آقای مظاهری از چاپخانه سوم شدند .

در وزن دوم آقایان زاغیان از چاپخانه اول ، انصاری از وابسته دوم فروان از چاپخانه سوم . در وزن سوم آقای رئیسی از چاپخانه اول آقای جانکه از شعبه مرکزی دوم ، در وزن چهارم آقای احسانی از شعبه مرکزی اول آقای گرجستانی از شعبه مرکزی دوم و آقای نسائی از شعبه مرکزی سوم شدند .

در وزن پنجم آقای بازوکی از چاپخانه اول آقای توفیقی از کارگشائی دوم .

در وزن ششم آقای رزاقی از شعبه مرکزی اول ، در وزن هفتم آقای قریب از شعبه مرکزی اول و در نتیجه شعبه مرکزی با ۱۶ امتیاز اول شد

شیوع مرض سرخجه

جهرم ۱۷ — مدتی است بیماری سرخجه در جهرم شیوع یافته و تا کنون چند نفر از اطفال که مبتلا باین بیماری شده اند در گذشته اند تا کنون دو بار باران آمده و موجب رضایت و خشنودی زارعین را فراهم آورده است

وضع قصبه بهار

همدان — بهار قصبه ایست که ۱۵ کیلومتر تا شهر فاصله دارد و دارای ۱۴ هزار نفر جمعیت است بیشتر مردم آنجا که همه روزه بشهر آمد و رفت میکنند میگویند خرابی وضع آنجا در اثر نزدیك بودن بشهر است و با اینکه استعداد همه قسم پیشرفت را دارد از همدان نسبت بعمران آن توجهی نمیشود .

شهرداری آنجا از موقع تاسیس تاحال هیچ اقدامی نکرده و بودجه شهرداری بهار صرف عمران نشده با اینکه نقشه خیابان کشی آن چندین سال است بتصویب مرکز رسیده هیچگونه اقدامی بعمل نیامده از ۳ سال قبل بنا بوده درمانگاه تاسیس گردد بطوریکه مشاهده شد ساختمان ناتمام مانده و چون از ابتدا رعایت استحکام بنا بعمل نیامده در بعضی از پایه های آن آثار خرابی پیداست .

در بهار آب مشروبی نیست و آب جوی از غسالخانه مورد استعمال قرار میگیرد و وضع فرهنگی بهار نسبتا پیشرفت دارد و امسال کلاس اول دبیرستان دائر شده ولی مامورین دارائی نسبت بپرداخت حقوق کارمندان حوزه فرهنگی خوب رفتار نمیکنند و حقوق آنها بموقع پرداخت نمیشود و آموزگاران سایر قراء باید از چند فرسخی پیاده ببهار بیایند و برگردند .

وضع بهداشتی قراء تابعه آنمحل تاسف آور است .

هم دزد و هم معامله گر

اراك — یکنفر دزد عجیب که دارای چند اسم مختلف بوده زمانی حسن و گاهی حسین و بنامهای دیگر و پسر او نیز بنام منوچهر و غلامرضا و جعفر نامیده میشد این پدر و پسر در هرجا با یك شناسنامه و بیك اسم معروف می باشند و هنوز هم اسم اصلی آن ها معلوم نشده و برادر دزد نامبرده هاشم است که در سرقت ۲۴ کامیون بین اراك و ملایر در سال ۲۷ شرکت داشته است اخیرا از طرف گردان نگهبانی اراك دستگیر گردیده و اموال زیادی بدست آمده که بعضی از آنها بصاحبان اصلی مسترد گردیده این پدر و پسر روزها در دهات اشیاء مسروقه را بفروش میرسانیدند و شبها مشغول دزدی بودند شکایتهای زیاد از دزدمزبور بنگهبانی میشد و کشف آن مشکل بود در نتیجه جدیت سرگرد بدیع پور اخیرا کشف و پدر و پسر فعلا در نگهبانی اراك زندانی میباشند اشیاء مسروقه زیادی در منزل همین دزد پنهان نموده اند .

نامه سازمان برنامه

آقای مدیر محترم روزنامه اطلاعات

در سرمقاله شماره چهارشنبه ۳۰ آذرماه شرحی در خصوص کارخانه و معادن مس درج شده بود اینك برای مزید اطلاع و توضیح مطلب مراتب ذیل اشعار میگردد:

کارخانه ذوب مس هیچوقت بطور دائم کار نکرده است زیرا برای تهیه پنج تن مس الکترولیز مقدار زیادی استخراج سنگ مس در معادن و تبدیل آن بمات مس ۵۰ درصد لازم بوده که معادن مختلف مس از جهت تشکیلات و تجهیزات و همچنین از جهت قلت ذخائر قابل استخراج از عهده تهیه آن بر نمیآمده است بنابراین ترتیب از این قرار بوده که هرچند یك نوبت که مقدار کافی مات مس حاضر می شده دستگاه کارخانه برای تصفیه آن بمدتی که لزوم داشته بکار میافتاده است اما وضعیت معادن مس چون بعد از سال ۱۳۲۴ دچار اختلال گردیده بود عمل کارخانه طبعا تقلیل یافته و مدت بیشتری باید بانتظار جمع آوری مواد اولیه باشد چنانکه در این اواخر با اهتمامی که بعمل آمده مقداری مواد مس تهیه گردیده که قریبا در کارخانه تمرکز داده میشود.

ضمنا پاره ای نواقص فنی کارخانه نیز با اقداماتی که در دست میباشد مرتفع میگردد و کارخانه در آتیه نزدیك خواهد توانست مدتی مشغول عمل باشد در عین حال مساعی لازم جهت تشکیل مجدد استخراج معادن مس که بکلی دستگاه آن مختل گردیده بود بکار برده میشود تا با رفع نواقص و تاسیسات جدید و تکمیلی، حجم استخراج افزایش یابد . مواد اولیه کافی جهت عمل وسیع تری بکارخانه ذوب مس برسد .

چون در نظر است که حداکثر استفاده از این کارخانه حاصل شود ترتیباتی در نظر و در دست اقدام است که از همین کارخانه برای تصفیه سرب که یك کالای مرغوب صادراتی است استفاده شود

بنا به مراتب بالا ملاحظه میفرمایند که کارخانه ذوب مس اخیرا تعطیل نشده و نظری برای موقوف کردن ذوب مس هم در کار نبوده بلکه اقدامات مؤثری جهت تکمیل و تامین حداکثر استفاده از آن در جریان بوده است .

مدیر عامل سازمان برنامه

...

چاپ مقاله مربوط بکارخانه تصفیه مس برای این بود که توجه سازمان برنامه را بحفظ دستگاههای ایجاد شده جلب نمائیم و ضمنا نامه ای هم بامضای عده زیادی از کارگران کارخانه ذوب مس باداره رسیده بود که شکایت از تعطیل کارخانه کرده بودند .

متاسفانه سازمان برنامه نیز متوقف شدن کار در کارخانه مس را که از تاسیسات مفید کشور میباشد تایید میکند در صورتیکه ایران از لحاظ معادن بسیار غنی است و اکنون هم با مراقبت و توجه میتوان محصول مس کشور را باندازه ای رساند که علاوه برتامین مصرف داخلی بتوان مقداری بممالك مجاور صادر نمود

بهرصورت انتظار میرود اولیای سازمان برنامه هرچه زودتر مقدمات لازم را فراهم کنند تا عملیات استخراج و تصفیه مس توسعه یابد و کمك موثری باقتصاد کشور بشود و ضمنا جمعی از این راه اعاشه کنند .

استفاده از این کارخانه برای تصفیه سرب نیز موجب کمال خوشوقتی است و امیدواریم سازمان برنامه با تقویت دستگاههای صنعتی موجوده بیش از پیش در راه افزایش کارخانجات موفقیت حاصل نماید

مترجم انگلیسی

برای بعد از ظهرها جویای کار است طالبین بشماره ۴۰۹ روزنامه اطلاعات مراجعه نمایند.

آ-۱۶۱۴۶ ۱-۶

(رهن تصرف)

یکباب خانه بسیار لوکس سه اشکوبه دارای ۱۲ باب اطاق لوله کشی آب حمام و برق و گاراژ درخیابان کاخ بمبلغ ۷۰ هزار تومان رهن تصرف داده میشود طالبین بتلفون ۴۴۸۲ مابین ساعت ۱۱ الی ۱۲ صبح مراجعه فرمایند.

آ-۱۶۱۵۱

اطلاعات دوائی بزبان انگلیسی هم منتشر میشود

دانش جویان ایرانی در خارجه علاوه از استفاده مطبوعاتی میتوانند برای پیشرفت و تکمیل زبان انگلیسی نیز از آن استفاده نمایند . -۱-

K·L·M

ROYAL DUTCH AIRLINES

ك.ل.م

هواپیمائی پادشاهی هلندی

هواپیماهای باری که در تمام جهان آمد و شد مینمایند بتهران نیز میآیند

کالاهای وارداتی خود را از طریق هوا وارد ایران نمائید

کالاهای صادراتی خود را از طریق هوا از ایران صادر نمائید

هواپیماهای باربری مخصوص

با نرخهای مخصوص

برای تهیه جا جهت حمل کالا و کسب اطلاعات به :

شرکت سهامی لوانت اکسپرس

ترانسپورت (ایران)

تلفن ۴۶۶۹-۷۳۷۰

مراجعه فرمائید

آ-۱۵۰۷۵

مطب دکتر پرویز دبیری

شاه رضا چهارراه اول خیابان گرگان

پذیرائی از ساعت ۳ الی ۷ بعد از ظهر تلفن ۵۴۸۶

آ-۱۵۹۶۴ ۲-۲

بانوان با سلیقه محتاط

البته مستحضرید که یکی از وسایل سرایت امراض مسریه لباسهائیست که با دست و در حوضها و محلهای غیر مناسب شسته میشود - بعلاوه این طرز شستن گذشته از اینکه لباس را بیدوام میکند موجب ابتلای اطفال نازنین تان بامراض مسریه میشود برای جلوگیری از این پیش آمدها از ماشینهای رختشوئی جدید الاختراع برقی امریکائی (ایزی) استفاده کنید زیرا در مدت کوتاه با خرج کم تمام لباسهای شما را در محل محفوظ بطور صحی شسته و خشك و آماده برای اطو میکند

مراکز فروش

(لاله زار ساسانی) (فردوسی هرنیفن) (خیابان پهلوی الکتریکی فیروزکوه)

(چهارراه مخبرالدوله مغازه منتخب)

آ-۱۶۰۰۰۶ ۲-۳

طعم روغن ماهی

هر گاه از طعم بد روغن ماهی گریزانید از شربت خوش طعم هموویت HEMOVITE استفاده فرمائید اطفال با میل مفرط بهتر از مربا میخورند.

آ-۱۵۹۸۱ ۵-۲

ایران و ایرانیان

بقلم مستر بنجامین نخستین سفیر آمریکا در ایران

ترجمه و اقتباس مهندس گرد بچه

-۳-

چند روز پس از این واقعه بود که ناصرالدین شاه برای دومین بار بطرف فرنگستان مسافرت کرد ولی خبر این حادثه حزین وقضاوت عجیبی که شاه نموده بود زود تر از خود او باروپا رسید واثر نامطلوبی در آنجا کرد. در پذیرائی های رسمی که از شاه ایران در دربارهای مختلف اروپا بعمل آمد انعکاس این خبر بخوبی مشهود بود و محافل اروپائی و عیسوی بشاه ایران که چنین قضاوت عجولانه ای کرده بود بنظر خوبی نمینگریستند واین عکس العمل در روحیه ناصرالدین شاه نیز مؤثر واقع شد.

در ایران، وقتی شخص با بعضی از رجال و درباریان صحبت میکند متعجب میشود که آنها چطور در مدت عمر خود بیرحمی ها و فجایعی کرده و بدون جهت و با دنبال خونسردی اشخاص بی گناه را کشته و یا مجازات های شدیدی نموده اند واین بیرحمی اصلا از قیافه آنها تشخیص داده نمی شود. با مطالعاتیکه من در دوره توقف خود در ایران کرده ام میتوانم بگویم افراد ایل قاجار که خانواده سلطنتی ایران از آنها هستند خصائص نژادی تر کها را که تندی وخشونت و بیرحمی باشد بحد وفور دارند ودر این مورد برخلاف آنچه که مشهور است که در مشرق زمین همه بیرحم هستند اختلاف زیادی میان آنها وایرانیهای پاك وجود دارد..

درطی تماسی که من با افراد مختلف ایل قاجار از شاه بپائین پیدا کردم متوجه شدم که ادب، تواضع وملایمتی که از مختصات ایرانی هاست بدون استثناء در هیچیك از آنها وجود ندارد و در حقیقت اختلاف و تفاوت اخلاق ورفتار ایل قاجار و ایرانی های اصیل بی شباهت باختلاف اخلاق فرانسویها وانگلیسها نیست.

ایل قاجار از نژاد ترك ومغول های قدیم بوده و فقط مذهب آنها مانند ایرانیها شیعه است و درطی مدت زیادی که در ایران اقامت داشته اند کم کم بعادات و مراسم ایرانی ها آشنا شده اند ولی البته خصائص نژادی خود را از دست نداده اند ودر عین حال باید دانست که آنها هوش وذکاوت و سیاست ایرانی های اصیل را نیز ندارند.

« فرمانفرما » عموی شاه یکی از خوشروترین رجال دربار ایرانست. وی اینك هفتاد سال از عمرش می گذرد، موهای سرش چون برف سفید شده است ولی سبیلهایش مانند سابق سیاه مانده است

چشمانش چون چشمان عقاب نافذ و درخشنده ورفتارش بسیار سنگین وموقر است خیلی مبادی آداب بوده و با متانت کامل صحبت میکند

سبك مخصوصی در انشاء ونگارش فارسی دارد و ازجمله کتابهائی که نوشته است کتاب لغت انگلیسی بفارسی و جغرافیای جهان است. برادرش « معتمدالدوله » نیز مانند او مرد موقر و با هوشی است که در سنین پیریست.

هنگامی که معتمدالدوله فرمانفرمای شیراز بود آنجا را بطرز خاصی اداره کرده ودر حقیقت روش او سرمشقی برای دیگر والی ها وحاکم های ایران بود.

قبل از اینکه وی فرمانفرمای فارس شود جنوب ایران غرق در ناامنی وخرابی بود ولی در زمان حکومت او مالیات ها با کمال نظم و ترتیب وبخوبی وصول میشد، دزدان و غارتگران دیگر در آن صفحات دیده نمی شدند واز زمان تریم خان زند تا آنموقع شیراز چنین وضع آرام ومرتبی پیدا نکرده بود.

علت این آرامش این بود که معتمدالدوله با اراده آهنین و کمال قدرت برفارس حکومت میکرد، ترس ووحشت مردم اسلحه قوی ونیرومند او بود، در حدود هزار نفر از مقصرین وراهزنان را دستور داده بود در حضورش بکشند، خیلی از این اشخاص بیگناه بوده ویا آنکه گناهشان آنقدر کوچك بود که مستوجب اعدام نبودند ولی معتمد الدوله که میدانست تنها با ایجاد ترس ووحشت ممکن است فارس را امن نماید فرمان بکشتن آنها میداد، از خصائص اخلاقی معتمدالدوله این بود که با محکومین به مرك و کسانی که میخواست فرمان قتلشان را بدهد در ظاهر خیلی به ملایمت رفتار میکرد.

ودر حقیقت طرز رفتار او مانند بازی گربه باموش بود وی معمولا وقتی می خواست فرمان قتل کسی را بدهد باو میگفت: بسیار خوب من اکنون از شما رفع مزاحمت خواهم کرد.

بمحض اینکه این جمله از دهانش خارج می شد میرغضب هائیکه در آن نزدیکی انتظار می کشیدند جلو آمده و آن شخص را زمین زده و می کشتند.

وقتی من درست درباره رویه بیرحمی این اشخاص فکر و تعمق میکنم باین نتیجه میرسم که آنهارا باید در این قسمت بنظر عفو و اغماض نگریست وبیرحمی آن ها بدون علت نیست.

جمیع حکام ایرانی که من دیده ام مردمان بیرحم و خونخواری نبودند وملاطفت و ادب آنان دلیل براین بود که مردمان بدی نیستند ولی در یك حکومت مطلقه لازم میشود که شخص باسرعت و بدون تعلل حکم کند و این قبیل اشخاص بدین ترتیب کم کم بخوی و اخلاق تند خود عادت مینمایند ودیگر فکر نمینمایند که زیردستان آنها نیز خوف وهراس داشته و مانند آنها دارای احساسات بوده وجانشان عزیز است.

معتمدالدوله که مردی بسیار زیرك میباشد نیز از زمره این رجال بشمار میرود.

برادر ناصرالدین شاه، «عزالدوله» که حاکم شهر همدانست نیز بهمین ترتیب بوده ونکاتی که در بالا ذکر شد درباره او هم صدق می کند.

عزالدوله مردیست لاغر اندام ورفتار وحرکاتش بنظر خیلی آرام ومؤدبانه می آید.

سبیل های نسبتا بلند خاکستری رنگی دارد و چشمان او برق و درخشندگی خاصی دارند که درست برخلاف حرکات و گفتار آرام وی می باشند ودر همان وهله اول کسی که باو روبرو میشود وقتی چشمانش را مشاهده کند حس مینماید که این مرد آنطوریکه ظاهرش نشان می دهد شخص آرام وملایمی نیست.

تعلیمات اجباری

هر بستانی را که بنا کنید مدرسه ای را خراب کرده اید

خراسان — آقای محمدتقی امینی یکباب منزل شخصی خود را درطبس بمدت پنجسال دراختیار فرهنك محل گذارده ومتعهد شده است که درطول این مدت ساختمان مناسبی جهت دبستان ایجاد و بفرهنك اهدا نماید.

آقای رستمی نیز بهمین ترتیب خانه ای درفردوس واگذار وتعهد ایجاد بنائی بدینمنظور نموده وآقای میرزا بهرام بهرامی هم زمینی بمساحت ۱۸۰۰ مترمربع درقریه خسروآباد واگذار کرده است.

خوزستان - ساکنین قریه صاحب آباد بنائی برای تأسیس دبستان ایجاد و بفرهنك محل واگذار نموده اند.

تهران — آقای مهدی منظور یکی ازمالکین فرح آباد نیز یکباب عمارت جهت تاسیس دبستان بفرهنك حومه تهران اهداء نموده است.

محلات - آقایان حیدر سرلك وسیدنورالدین هندی هر کدام یکباب خانه جهت تاسیس آموزشگاه در قراء (دو کنده ها) و (دادا باد) دراختیار فرهنك محل گذاشته اند.

حساب شماره «۴۶۸۳۱» تعلیمات اجباری در شعبه مرکزی بانك ملی کمکهای نقدی نیکوکاران را برای ساختمان دبستانها نهایت استقبال می پذیرد.

معالجه امراض دهان و دندان

پیوره بوسیله برق ساختمان دندان مصنوعی وطلا کاری دکتر حکیم دیپلمه پاریس خیابان شاه جنب فرمانیه نادری

آ-۱۶۰۰۴ ۲-۵

کشف مهم طبی

ترك مرفین وشیره وتریاك با آمپول از ۲ الی ۵ روز بدون عارضه

دکتر محمد داوخواه

مقرن معاون سابق بیمارستانهای وکیل وزنوه استیتیوت متخصص امراض داخلی ضعف وسستی اعصاب

اول لاله زار از طرف تیمچه از ۴-۸ بعد از ظهر

آ ۱۳۴۵۷ ۱۵-۳۰

آب لیموی شیراز

برای کتابخانه مظفری وارد شد.

آ-۱۵۸۰۶ ۲-۳

رادیو تست

محکمترین - زیباترین - قویترین وخوش صداترین رادیوهای جهان است

نماینده انحصاری در تمام ایران شرکت رادیو غرب

خیابان فردوسی جنب سینما خیام

آ-۱۶۰۴۵ ۲-۲

آ-۱۶۰۳۷ ۲-۱۰

اگر بصحت خود علاقمندید از روغن نباتی (مارجرین) مارك دورگیز (DURKEE'S) ساخت امریکا مصرف فرمائید

عمده فروشی (سرای کاظمیه شرکت شرق و خارجه تلفن ۵۳۷۴)

خورده فروشی اغلب خواربار فروشها

آ-۱۵۸۳۴ ۳-۱۰

بشارت به مصرف کنندگان تخته سه لائی روسی

مقداری تخته سه لائی روسی باندازه های مختلف برای فروش بنازلترین قیمت موجود - مخصوصا بخریداران عمده تخفیف بیشتری داده میشود. خواستاران بشرکت مرند در خیابان سعدی وبین نور خیابان فردوسی مراجعه فرمایند.

آ-۱۵۸۰۴ ۳-۵

تقلب کرده اند توجه فرمائید

اخیرا شیادی باتقلید از علائم ومشخصات حب سینای دکتر احمد پزشکپور در تهران و شهرستانها حب سینای تقلبی بداروخانه وعطاریها فروخته خریداران نیز به اطمینان مهر دستی «طبیب الملك» (که آن راهم بدخط وناشیانه تقلید نموده) حب ها را خریداری وبمجرد باز کردن جعبه و مشاهده محتویات آن که از ماده خمیر مانند وباشکال عجیب وغریب تهیه شده فورا بتقلبی بودن آن پی برده اند. مادرعین حال که مرتکب را که باحیات مردم بازی میکند از مجرای قانونی تعقیب وبکیفر خواهیم رسانید مراتب را باستحضار آقایان مدیران محترم داروخانه ها وفروشندگان ومصرف کنندگان این دارو میرسانیم که:

۱- هروقت احتیاج به حب داشته باشند مستقیما بآدرس زیر یامرا کز فروش وعمده فروشی مراجعه نمایند. ۲- مشتریان محترم بادقت در مهر دستی طبیب الملك وزمینه اتیکت روی جعبه که درحب سینای حقیقی ۱۴ سطر بخط قرمز کم رنك جمله «حب سینای دکتر احمد پزشکپور» نوشته شده ولی درحب های تقلبی بافواصل باز و ۱۱ سطر بیشتر نوشته نشده وهمچنین شکل حب ها میتوانند فورا حبهای تقلبی را تمیز داده وبفروشنده مسترد دارند ۳ - حب سینا را همیشه از داروخانه های معتبر و فروشندگان مورد اعتماد خریداری نمایند و توجه فرمایند که این حب حاصل یك عمر تجربه و مرکب از بهترین و مؤثرترین عصارات و داروجات است واین نوع تقلبات و همچنین رواج حب های دیگر بنامهای مشابه سینا بهترین دلیل رجحان و مزیت این ترکیب مؤثر وعالی میباشد.

نشانی خیابان شاه آباد کوچه ظهیرالاسلام دکتر احمد پزشکپور تلفن ۹۵۳۰

آ-۱۵۲۴۴ ۴-۴

Parker

چهارراه قوام السلطنه

برای سال جدید ۱۹۵۰ متجاوز از ۵۰ رقم قلم خودنویس در دسترس شما گذاشته است شما هم استفاده کنید

آ-۱۵۹۳۲ ۲-۲

Sheaffer,s شیفرز — نمایشگاه قلم — ParKer پارکر

پارتی جدید پارکر ۵۱ تمام طلا وپارکر ۵۱ جوهرنما باقیمتهای نازل ازکارخانه پارکر وارد شده.

خیابان نادری مقابل برلیان - نمایشگاه قلم.

آ-۱۵۴۰۶ ۵-۶

Abbott — برای توجه پزشکان محترم

PENICILLIN G PROCAINE IN OIL, 300.000 UNITS (ABBOTT)

پنی سیلین روغنی با پروکائین ۳۰۰ هزار واحدی ۹۶ ساعته باسرنك مخصوص ساخت کارخانه معظم ابوت آمریکا

پنی سیلین روغنی ابوت اثرش قطعی وقابل اطمینان است

تزریق آن آسان وبدون درد است

باسرنك مخصوص میتوان آخرین قطره پنی سیلین را تزریق نمود.

اثرات این پنی سیلین در خون تا ۹۶ ساعت ادامه دارد

پنی سیلین روغنی آبوت بمقادیر کم وباطیاره وارد میشود

بنابر این ازخطر گرما وکهنگی مصون است.

شرکت لیدا - سبزه میدان - تلفن ۵۱۸۹

آ-۱۵۸۵۰ ۳-۳

بچه ها به بینید چقدر دومو مهربان است!

چون میداند که شما او را دوست دارید راضی بزحمت شما نشده وخودش آمده دومو شیریست سالم، خالص، طبیعی ودر هر موقع میتوان آن را مصرف کرد

DOMO

آ-۱۶۱۲۷

بهترین نلمبه برقی سوئدی برای منازل بهای نازل برای خرید مراجعه فرمائید به:

شرکت تجارتی بهروز - خیابان نادری - مقابل حمام نادری

آ-۱۵۶۲۲ ۴-۴

خمیر دندان طبی «اونیمول» سلامتی دندانهای افراد خانواده سلطنتی انگلستان را تامین نموده و بدریافت عالیترین مدالها از پادشاه انگلستان مفتخر است.

آ-۱۰۷۷۳ مؤسسه ستاره

از امشب شاهکار قهرمانی فیلم معظم (مرد صحرائی) باشتراك گاری کوپر و جین ارتور

آ-۱۰۱۵۵

امسال موقع عید نوئل و کریسمس اعلیحضرت همایونی در امریکا اقامت دارند ترومن در این عید یك درخت پنبه‌ای در کاخ ابیض ترتیب میدهد، خودش پیانو میزند و مارگریت دختر او آواز میخواند و بستگان او از رئیس جمهور عیدی میگیرند •

بزرگترین عید ملل مسیحی جهان تشریفات باشکوهی دارد که دراین مقاله بنظر شما میرسد

امسال هنگام عید نوئل که برای ملل مسیحی دنیا نظیر عید نوروز برای ایرانیان است اعلیحضرت همایون شاهنشاه در امریکا دارند و مراسم باشکوه این عید را مشاهده میفرمایند بدین لحاظ مناسب دیده شد که اطلاعاتی درباره این عید و مراسمیکه رئیس جمهور امریکا انجام میدهد بنظر خوانندگان گرامی برسد • عید نوئل که به مناسبت تولد مسیح برپا می‌شود بزرگترین عید کلیه ملل مسیحی دنیا است و بمنزله عید نوروز ایرانیان است که یك سنت باستانی تلقی میشود و مردم در این عیدی کوشند هرچه بیشتر شادمانی کنند.

عید نوئل وسط زمستان، یعنی ۲۵ ماه دسامبر برپا می‌شود.

دراین فصل درغالب ممالك اروپا و بعضی نقاط امریکای شمالی زمین از برف مستور و هوا بسیار سرد است و برخلاف عید نوروز که درموقع اعتدال هوا و آغاز فصل فرح انگیز بهار برپا می شود عید نوئل مقارن با اواسط زمستان است ولی ملل مسیحی دراین عید، بهاری درزمستان بوجود میآورند و با آن که هوا و فصل مساعد نیست مراسم خاصی برپا میکنند که توده‌های انبوه برف بجای چمنهای زمردین صحنه تفرج و شادی باشد و درخت مخصوص نوئل که باپنبه پوشیده می‌شود جایگزین درختان نوشکفته بهاری شود.

مراسم عید نوئل قسمتی میان کلیه ملل مسیحی مشترك است ولی هرملتی دراین عید رسوم و عادات فرعی خاصی نیز دارد که درهر کشور تفاوت می‌کند.

درمیان مراسم مشترك عمومی آنچه بیشتر جلب توجه میکند درخت نوئل است که درهر خانه‌ای خواه کاخهای مجلل و وسیع توانگران و خواه خانه افراد متوسط ترتیب داده میشود.

درخت نوئل را باتنه شاخه دار درخت کاج یاسرو ومقداری پنبه وچندین شمع واسباب بازی دیگر درست می کنند

اینکه درچند روز اخیر درخیابان های طهران میبینید تعداد زیادی درختهای جوان کاج وسرو درخیابان میفروشند برای همین منظور میباشد.

جای درخت نوئل دراطاق یاسالن است ومعمولا دربزرگترین اطاق هر منزل نصب میشود.

درخت نوئل یك درخت سرو یا کاج کوچك حقیقی است بااین تفاوت که شاخه هایش را باپنبه میپوشند بطوری که انسان تصور میکند این درخت بجای شکوفه ومیوه، پنبه داده است.

درمراسم عید همه افراد خانواده دربیرامون درخت نوئل حلقه میزنند و تشریفات ورسوم معمولی را اجرا مینمایند •

منظره درخت نوئل یا اگر بهتر گفته شود منظره این درخت پنبه ای که پرتو چراغهای کوچك از خلال شاخه هایش می تابد زیبا است وموجب تقویت نشاط روحی میگردد.

ملل مسیحی درسراسر دنیا از روز بیستم دسامبر شروع بتهیه لوازم و مقدمات عید میکنند • فکر همه متوجه تشریفات نوئل است • پدر خانواده مشغول انتخاب و خریداری هدایا برای افراد خانواده میباشد• اطفال بانتظار اینکه از بابا نوئل عیدی وهدیه دریافت نمایند ساعات پرمسرتی میگذرانند •

بابانوئل یك شخصیت خیالی است که اورا بصورت مرد سالخورده‌ای نشان می‌دهند که تلاهی نظیر شب کلاههای قدیم ایران برسر دارد• ریش سفید او ازسالخورد گی او حکایت میکند • از چشمان او مهربانی می بارد این پدر سالخورده مهربان معمولا بطوری که در تصویرهای خیالی دیده میشود یك خرجین بردوش دارد که پر ازهدایای مختلف (عروسك ، نقش، اسباب بازی بچگانه وغیره) میباشد • درخانواده‌های مسیحی رسم است که پدر ومادر برای اطفال خود هدایائی میدهند • این هدایا را که عبارت ازیکی دوسکه پول وعروسك وچیز های دیگراست محرمانه بطوری که طفل متوجه نشود سحرکاهان در نقش او یادر بخاری می گذارند و باطفال تلقین میکنند که این هدایا را بابا نوئل بآنها داده است وهر کودکی که رفتارش موردرضایت والدین باشد سال بعد از دریافت هدایا از بابانوئل محروم خواهد شد• جلب رضایت بابانوئل یکی ازعوامل مؤثر تهذیب اخلاق کودکان استکه تاثیر آن بر کسی پوشیده نیست •

این رسم وشخصیت خیالی بابا نوئل یکی از رسوم پسندیده و مفید ملل مسیحی است که تدریجا در ملل شرق هم رواج میگیرد • مثلا درچندسال اخیردرایران هم شخصیتی بنام بابانوروز بوجود آمده که قیافه وشکل اورا شبیه بابانوئل ترسیم می کنند و اولیای اطفال بنام او هدایائی بکودکان خود میدهند و تاکید می کنند که رفتار و کردار او باید طوری باشد که باعث رضایت بابانوروز گردد.

درامریکا مراسم عید نوئل بسیار پرهیاهو و باشکوه است درآن کشور علاوه برمراسم مشترك عمومی ازقبیل تهیه درخت نوئل و اجتماع در کلیسا وتشریفات مذهبی و دید و بازدید و غیره معمولا مراسم خاصی نیز انجام میشود ازجمله اینکه درفضای وسیعی در کاخ ابیض جشن باشکوهی برپا میشود که جمعیت زیادی درآن حضور می یابند و دربیرامون درخت نوئل سرودهای مذهبی می خوانند این جشن بوسیله رئیس جمهور امریکا افتتاح میشود و هرساله رئیس جمهور در شب عید نوئل پیامی بملت امریکا میفرستد.

روز بعد که روز بیست و پنجم دسامبر است و بنام کریسمس شهرت دارد رئیس جمهور امریکا معمولا در جشن خانوادگی شرکت میکند هریك ازروسای جمهور امریکا این جشن خانوادگی را درنقطه ای که مورد میل آنها باشد برگزار میکنند ترومن در این سه سالی که رئیس جمهور است جشن فامیلی کریسمس را درشهر کوچك اینده‌ی پاندنس استقلال برپا کرده و امسال نیزچنین خواهد کرد

شهر اینده‌ی پاندنس تقریبا هزار وهفتصد کیلومتر با واشنگتن - پایتخت امریکا - فاصله دارد ولی ترومن پس از انجام مراسم کاخ ابیض باهواپیمای اینده‌ی پاندنس که اعلیحضرت همایونی را از ایران بامریکا برد بطرف آن شهر پرواز می کند و این راه درازرا همانطور که در نطق سال گذشته خود گفت با کمال میل و مسرت میپیماید علاقه داشتن بکانون خانوادگی یکی ازخصایص پسندیده امریکائیها است

مردم امریکا از اینکه مشاهده میکنند رئیس جمهورشان برای آنکه درجشن خانوادگی شرکت کند مسافتی را بطول بیش ازطول راه آهن سرتاسری ایران طی میکند خوشحال واز او راضی میشوند •

ترومن دراین چندسال که رئیس جمهور بوده روز عید کریسمس درخانه اجدادی خود که محل تولد و نشو و نمای او است ضیافتی برای منسوبان و دوستان صمیمی خود برپا میکند دراین مهمانی دوستانه خود ترومن پیانو میزند و مارگریت دختر او آواز میخواند.

دراین جشن فامیلی بیشتر آواز هائی که خوانده ونواخته میشود عبارت است ازآهنك مشهور - شب آرام - ای شهر کوچك - وآهنگهای دیگری که طرب انگیز میباشد.

یکی دیگر ازمراسم این جشن خانوادگی این است که ترومن درسالن پذیرائی خانه پدری خود مینشیند و افراد خانواده و خویشاوندان و دوستانش یکایك وارد سالن شده تبریك میگویند وعیدی خود را دریافت میکنند.

این عیدی عبارت از هدایای مختلفی است که قبلا تهیه شده وغالبا آلبوم عکسهای خانوادگی است.

بعد ازظهر ترومن برای دیدار برادر خود که در مزرعه ای بفاصله بیست وپنج کیلومتر از شهر زندگی می کند رهسپار میگردد.

شادمانی درعید نوئل تنها مخصوص رئیس جمهور وخانواده او نیست • کلیه افراد امریکائی در این جشن شرکت میکنند و هر کس بتناسب استطاعت خود لوازم و تشریفات کریسمس را فراهم مینماید.

ضمنا هرساله کمیسیونی پیش از فرارسیدن عید تشکیل میشود که اعاناتی ازتوانگران جمع آوری می کنند و بمصرف کمك بافرادی بضاعت میرسانند تا آنها نیز درجشن وشادی عید شرکت داشته باشند.

LACTAGOL - لاکتاگل

برای پرورش اطفال سالم باید غذای سالم بآن‌ها داد
بهترین غذای سالم برای بچه‌های شیرخوار
شیر مادر است

برای زیاد کردن شیر مادران **لاکتاگل** که یك قاووت خوش طعم ولذیذی میباشد تهیه شده است.

لاکتاگل شیر مادران رازیاد میکند وخستگی های شیردادن را رفع می نماید •

لاکتاگل زنان باردار را تقویت می بخشد •

لاکتاگل مواد پروتئین - آهن وهمچنین کلسیم و فسفر بصورت ترکیب آلی دربردارد وازاین لحاظ تقویت دهنده دودکان ضعیف است

لاکتاگل برای بیماران واشخاص مسن یکداروی مقوی میباشد.

لاکتاگل ساخت کارخانه پیرسون انگلستان است •

لاکتاگل که مدتی نایاب شده بود وارد شد.

تجارتخانه ضیائیان - خیابان ناصرخسرو - تلفن ۴۵۶۲

آ-۱۶۰۷۱ ۱-۵

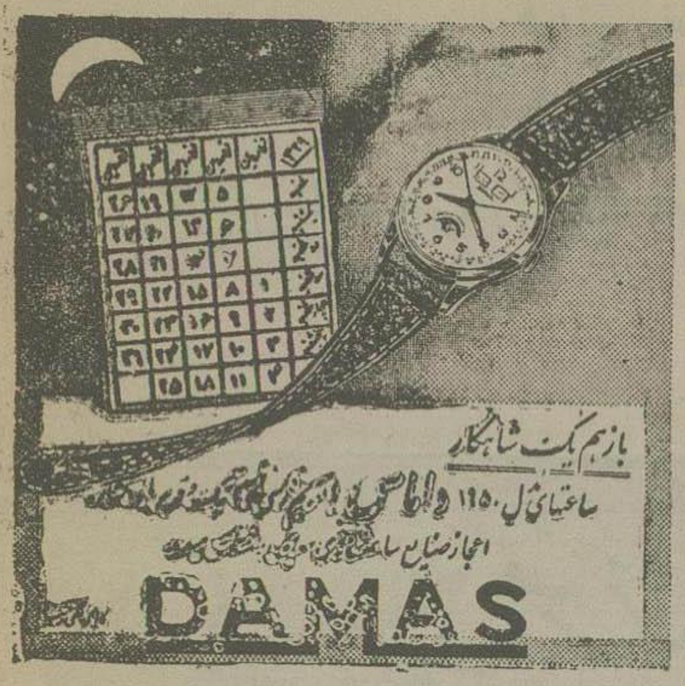

آ-۱۵۶۶۸ ۵-۵

PROPAMIDINE-M&B

برای اطلاع آقایان پزشکان و داروسازان محترم

کرم پروپامیدین کارخانه می اندبیکر مرهم ضد عفونی کننده ومعالج زخم‌ها وسوختگی هاوارد شده
تجارتخانه ضیائیان

آ-۱۵۰۶۹ ۵-۲

۱۶ - ویتامین‌ها

منتشر شد
کتابفروشی علی اکبر علمی تلفن ۸۷۰۹

آ-۱۵۸۵۷ ۳-۲

تخفیف مخصوص

به زائرین عتبات عالیات و مسافرین خط غرب

از اتوکارهای تك صندلی میله و تخفیف مخصوص شرکت سهامی لوان تور استفاده نمائید

تهران کاظمین	همه روزه	قیمت	۴۰۰ ریال
تهران کرمانشاه	«	«	۱۵۰ «
تهران همدان	«	«	۱۰۰ «

برای بلیط تهیه بمیدان فردوسی تلفن ۹۳۶۱و۵۵۱۷ شعبه میدان سپه تلفن ۷۴۵۴ و در شهرستانها به نمایندگان شرکت مراجعه فرمائید

آ-۱۵۷۵۲ ۳-۷

آ-۱۵۹۵۰ ۱-۲

ارزان شد ارزان شد

قرص اورالژین حکیمیان هر بسته ۷۰ ریال
نمایندگی همان عمده‌فروشی تابان ناصرخسرو

آ-۱۵۷۸۵ ۳-۴ آژانس تبلیغاتی شهرت

تلمبه آب

مرکز فروش انواع تلمبه.
تلمبه برقی منزل - تلمبه زراعتی - تلمبه برای تراکتور
تلمبه‌های صنعتی باموتور یا بدون موتور
تهران اروپ میدان فردوسی

آ - ۱۳۹۸۶ ۸-۱۰

قرص ترک تریاک فرح
TABLETTE ANTI OPIUM Farah
مقوی - تلیین - مسکن

آ-۱۵۸۶۱ ۳-۵

قابل توجه پزشکان محترم کشور

قرص ویکالسین گروسمن سویس بال - قرص ویکالسین دکتر گروسمن سویس بال که در ترکیب آن کالسیم فیتین - ویتامین D . ویتامین B . ویتامین C موجود است وارد شد •

قرص ویکالسین گروسمن برای رشد استخوان اطفال - برای بانوان باردار ونمودندان . ازدیاد شیر مادران مخصوصا برای محکم شدن وجوش خوردن بموقع سر وجمجمه نوزادان بسیار مفید است لذا مصرف قرص ویکالسین برای اطفال شیرخوار و بانوان باردار دعوارضات حاصله از کمبود کالسیم ضروریست . هرجعبه محتوی ۴۵ قرص شکاته وازنظایر خود خیلی ارزانتر است .

آ-۱۵۱۱۰ ۲-۳

دروازه‌های ایران قفل است

من از آرارات تا ترکمن صحرا را دیدن کردم

در ارمغان احتشام

- ۳۲ -

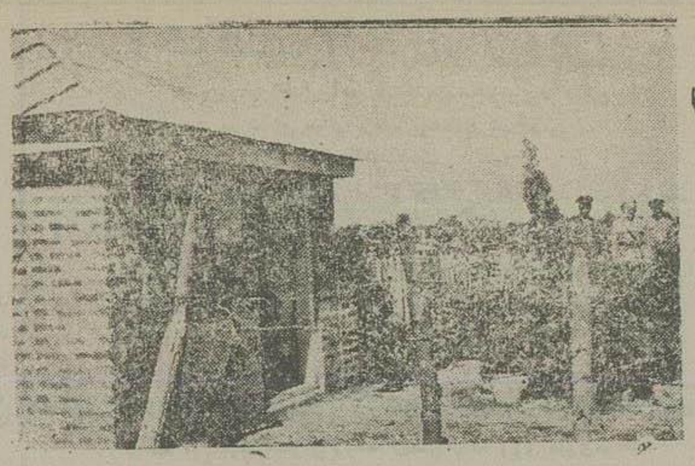

مزار سرهنگ ۲ ظهیرنیا و دوازده تن دیگر از ژاندارمها و سربازان و پاسبانان شهید آستارا

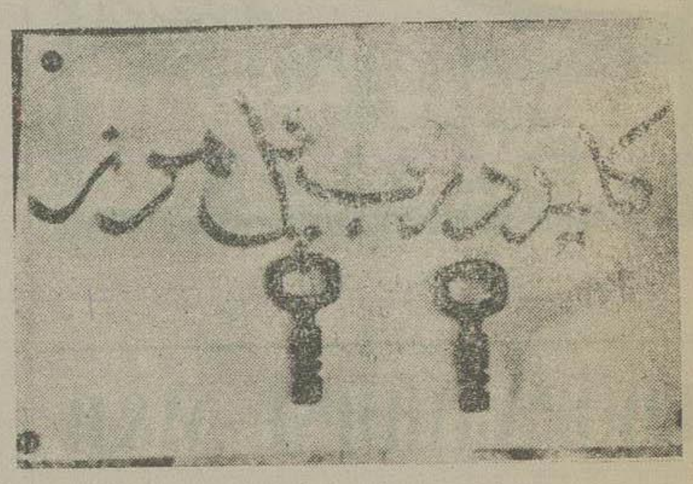

دوراه بندر پهلوی

بطوریکه درمقاله سابق باشاره گذشت ماهنگام اقامت در آستارا گذشته ازبازدید پاسگاه شیلات دسه هنگام حمله ارتش بآستارا فدائیان وعمال غلام یحیی و پیشه‌وری درآن مقاومت سختی نموده وچند ژاندارم‌را مقتول ساختند و امروز خوشبختانه بصورت یك پایگاه نیرومند نظامی درآمده از پل مرزی آستارا نیز دیدن کردیم.

پل مرزی آستارا که آخرین پلی است که ایران و شوروی را بهم مربوط میسازد از نظر ایران حائز اهمیت فراوان میباشد زیرا این پل آستارای ایران‌را بآستارای شوروی ولنکران که دوشهر بزرگ و حساس مرزی شوروی بشمار میروند متصل میسازد و ازروی قرائن ایندو شهر مرزی روسیه اخیرا صورت دو کانون مهم فعالیت نظامی وجاسوسی درآمده واشغاله عده زیادی ازفدائیان فراری وعمال تبه کار غلام یحیی و پیشه‌وری دراین نقاط سرمیبرند وحتی رادیوی فرقه تنکین دمو کرات که پیوسته با بهم بافتن یك مشت رطب و یابس ویاوه گوئی و هرزه درائی مشت خودرا وا کرده وخود را رسوای خاص وعام میسازند دراین منطقه قرارداد.

وسط پل مرزی آستارا که برروی نهر آستارا قراردارد در بزرگ فلزی قرار گرفته که از دوطرف قفل است وپیوسته در دوطرف در، دوسرباز مرزبان ایران و شوروی بپاسداری اشتغال دارند وکلید قفل های درمرزی از طرف سرهنگ دانیال پژن مرزبان آستارا حفظ میشود وما در اداره مرزبانی موافقت مرزبان از این کلیدها که در محفظه مخصوصی قرار دارد عکس گرفتیم وهنگامیکه آقای محمودی مخبر عکاس مشغول گرفتن عکس از کلیدها بود آقای سرهنگ نیز اظهار داشت بطوریکه آقایان ملاحظه نمودید «دروازه‌های ایران قفل است»..

...

ماهنوز میز ناهاررا ترك نموده بودیم که افسر پاسگاه مرزی باغچه سرای بوسیله تلفن کرام اطلاع داد که آقای سرهنگ چرخشت وخبرنگار سوئدیکه شب گذشته در امین مانده بودند از این پاسگاه گذشته وبطرف آستارا سرازیر شده‌اند.

چند دقیقه بعد یك خودرو بلندقد، زرد موی آبی چشم را در مقابل خود دیدم که با لهجه فصیح آلمانی بما سلام میکند و تعارف میکوید. این مرد «دکتر کملین» خبرنگار و نماینده مخصوص بزرگترین روزنامه‌های سوئد یعنی «روزنامه استکهلم» بود که برای معاینه مرزهای ترکیه وشوروی وایران وشوروی بخاور میانه مسافرت کرده وپس از بازدید مناطق حساس ومواضع و استحکامات مرزی ترکیه درمنطقه «ارض روم» و «قارس» و «اردهان» بطرف ایران مسافرت نموده و از راه تبریز و اردبیل عازم تهران شده بود و شرحی که سابقا باطلاع خوانندگان عزیز رسانیدم قبل ازاینکه او بتهران وارد شود ماز آن نظر که در گردنه حیران مواجه بامخاطرات نشوم منتظروی نشده وعازم آستارا گردیدیم.

دکتر کملین که بسه زبان فرانسه وانگلیسی و آلمانی احاطه کامل داشت وسالیان درازی در فن روزنامه نگاری ممارست کرده وبانگاه کنجکاوش همه چیز وهمه جارا بادقت تمام مینگریست پس ازانجام تعارفات معموله بلا فاصله زبان مدح بجاده زیبا ونشاط انگیز بین آستارا وشودو آنرا یکی از بهترین جاده‌های زیبای کوهستانی شرق دانست وازمناظر بدیع ودلکش آن داستانها گفت وسپس پیشنهاد کرد که باتفاق بشهر رفته وازمناظر مختلف آستارا دیدن نمائیم.

ما ناگزیر مجددا برای نشان دادن پل مرزی بدکتر کملین بطرف رودخانه آستارا روانه شدیم وهنگامی که بروی پل رسیدیم من باو گفتم فدائیان وعمال غلام یحیی وپیشه‌وری پس از آنکه ارتش ایران درآذر ماه ۱۳۲۵ از اطراف آنانرا مورد تهدید قرارداد چون یکانه راه نجات را عبور ازاین پل میدانستند گذشته از آنکه تعداد زیادی ازخانه ودکان مردم اینشهررا در آتش کین خود سوختند کامیونهارا ازمال و اموال مردم پرساخته وبآنطرف مرز بردند و سپس از آن نظر که قیام خائنانه خودرا مصلحانه قلمداد کنند عده زیادی زن ومرد و کودك این شهر را بزور وعنف وبا تهدید وفشار بر کامیون‌ها سوار کرده واز مرز گذرانیدند.

و سپس گفتند این مردم از ترس ووحشت ارتش، ایران‌را ترك کرده و بخاك شوروی پناه آوردند والبته کودکان وزنان ومردانی که پس از مدتی از آن طرف بخاك ایران دریخته واز روی اعمال خدعه آمیز آنان پرده بر داشتند، طشت رسوائی آنان از بام افتاد وعجب دراین است که بااینهمه بازهم با کمال گستاخی و بی حیائی ازخدمات خود سخن میرانند وخودرا خادم آذربایجان میخوانند

سپس از بقعه باشکوه و پرجلال افسر شهید سرهنگ ۲ ظهیرنیا تلاقی مزر آستارا که درواقعه آذر ۱۳۲۴ بطرز فجیعی بدست دمو کراتها شهید گردید و هزار ۱۲ تن از پاسبانان و سربازان و ژاندارمهائی که در راه مبارزه با این افراد خائن بقتل رسیده و تمام دریك مزرعه پراز گل و ریحان در کنار هم بخاك سپرده شده بودند زیارت نموده و دسته گلی برروی مزار آنان نهادیم و ساعت ٤ بعداز ظهر شهر آستارا را ترك کرده و عازم بندر پهلوی شدیم.

جاده زیبائی که بین آستارا و پهلوی قرار دارد از وسط جنگل میگذرد واگرچه قسمت اعظم درختان قیمتی صنعتی این منطقه در زمان اشغال شورویها قطع گردیده و به آستارای شوروی ارسال شده است ولی بااینهمه از جنگلهای خوب ایران بشمار میرود و این جاده که تنها راه ارتباط طوالش بآستارا و درنتیجه بآذربایجان است چون پیوسته بوسیله رودخانه‌های بزرگ سیلابی و پر آب قطع میشود و پل های سست بنیان آن مورد تهدید قرار میگیرد و در نتیجه عبور ومرور قطع شده ورشته ارتباط این منطقه از هم میگسلد سزاوار است وزارت راه باین منطقه حساس توجه بیشتری مبذول داشته وبا ایجاد پل‌های بتونی و تهیه جاده واسفالت کردن آن، این راه ارتباطی مهم‌را ازخطر قطع شدن حفظ نماید.

ما نیز هنگام عبور از این جاده با مشکلات فراوانی مواجه گردیدیم و ازشما چه پنهان که غالبا مجبور شدیم از وسط رودخانه ها درحالیکه قسمت اعظم کامیونرا آب احاطه میکرد و تایای ما را فرا میگرفت، عبور نمائیم..

ما هنوز سی کیلومتر از آستارا دور نشده در تاریك رودخانه بزرگ وعظیم سر کردان مانده بودیم که دیدیم آقایان سرهنگ دیلمی ازطرف تیپ مستقل گیلان و سرهنگ مهاجر مرزبان بندر پهلوی باستقبال ما میآیند

من سرهنگ دیلمی را که یکی از افسران شجاع و فداکار ارتش بشمار میرود بخوبی میشناختم. از هنگام نفوذ توده‌ایها در گیلان واشغال آستارا بدست دمو کراتها، خدمات شایان و برجسته‌ای انجام داد وباسر سختی هرچه تمامتر با توده‌ایها و دمو کراتها مبارزه کرد ودرخلیه وسایل مبارزه وفعالیت میهن پرستان گیلان و مازندران وعشایر دلیر طوالش را فراهم واز هر نوع کمك مادی و معنوی بایشان مضایقه ننمود و بپاس این خدمات ومجاهدات بکرات از طرف شاهنشاه و ستاد ارتش و وزارت کشور مورد تقدیر قرار گرفت و پاداش نشانهای متعدد نائل آمد واین سفر سومین باری بود که ویرا دراین منطقه باهمان روح رشادت و فداکاری مشغول خدمت میدیدم.

درطول راه عشایر رشید ومیهن پرست طوالش مقدم‌مارا گرامی‌داشته ودرنهایت محبت و علاقه بما شادباش میگفتند. جوانان عشایر این منطقه که غالبا بزبان طالشی که مخلوطی از زبان ترکی و کیلکی میباشد سخن میگویند غالبا اسلحه بدوش گرفته ودرحفظ مرزها و منطقه حساس طوالش بما سربازان همکاری میکردند..

دکتر کملین خبرنگار سوئدی درحال بازدید منطقه مرزی ایران وشوروی

از سران عشایر طوالش که در بین راه باآنان ملاقات شد آقایان یونس آقاجانی واقبال السلطان آقاجانی وفرزندان رشید آنان و حسام‌الدین مجید، وابراهیم هژبری بودند که افتخار داشتند گذشته ازمبارزه بادمو کراتها وتوده‌ایها هنگام حمله ارتش نیز با ستون اعزامی در حمله بخائنین کشورشرکت جوینده وبدریافت نشان شجاعت مفتخر گردند.

ماساعت ۸ بعدازظهر وارد بندر پهلوی شدیم و بنابدعوت آقایان سرهنگ دیلمی وسرهنگ مهاجر نماینده‌وافسر میزبان تیپ مستقل گیلان و مرزبان بندر پهلوی در کرانه هتل غازیان استراحت نمودیم.

آگهی مناقصه خرید دارو

بهداری استان نهم مقدار بودو یك قلم دارو برای مصرف شش ماهه دوم سال ۲۸ بهداری استان ۹ وشهرستانهای تابعه بطور مناقصه و باقید تحویل درمشهد خریداری مینماید.

پیشنهاددهندگان در مشهد به کارپردازی بهداری استان نهم ودرطهران به کارپردازی وزارت بهداری برای دریافت صورت ریز داروها مراجعه و پیشنهادات خودرا دریافت لاك ومهر کرده بضمیمه قبض سپرده وتا آخر وقت اداری چهارشنبه چهاردهم دیماه به کارپردازی بهداری استان تا آخر وقت اداری پنجشنبه ۲۵ دیماه به کارپردازی وزارت بهداری تسلیم ورسید دریافت دارند روی پاکت جمله «راجع به مناقصه داروی استان نهم» قید گردد.

۱- پیشنهاد دهندگان بایستی مبلغ ده هزار ریال بنام ودیعه در تهران حسابداری وزارت بهداری ودر مشهد به دایره حسابداری بهداری استان نهم پرداخت و رسید سپرده را ضمیمه پیشنهاد نمایند و در صورت اصابت مناقصه و عدم تحویل دارو مبلغ سپرده بنفع دولت ضبط خواهد شد.

۲- پیشنهادها بایستی مشروح و خوانا وبدون قید و شرط باشد.

۳- به پیشنهاد های بدون سپرده ومشروط خارج ازمدت ترتیب اثر داده نخواهد شد.

٤- پیشنهادات در ساعت ده صبح دوشنبه بیست وششم دیماه در دفتر وزارت بهداری باز و قرائت خواهد شد.

حضور پیشنهاد دهندگان در جلسه مناقصه آزاد و این اداره در رد یا قبول یك یا کلیه پیشنهاد ها مختار است.

مالیات مربوط بعهده فروشنده خواهد شد.

رئیس بهداری استان نهم - دکتر بامداد

آ-٤٩١٣ — ۲-۲

مشتریان محترم شرکت پاسال

هدایای سال نورا ازمیان کریستالهای زیبای لالیك - و باکارا که همین چند روزه رسیده است انتخاب فرمائید.

تخفیف کلی درقیمتها داده شده است.

نشانی - خیابان سعدی مغازه شرکت پاسال

آ-۱٦۰٤٦ — ۲-۳

هرکس از پیر یا جوان مبتلا به بیماری یبوست باشد قطعا با داروی معروف فنول آگارین درمان میشود

محل فروش تمام داروخانه‌های ایران

آ-۱۵۷٤۹ — ۵-۳

Ω

قول داده بودیم

شمارا راهنمائی کنیم چه کالائی بخرید تا «نعل» یعنی عامل سعادت را همراه داشته باشد

این «نعل» اُمگا نام دارد وعلامت اولین ساعت دُنیا اُمگا است

ساعت اُمگا شاهکار صنعت ساعتسازی دُنیا علاوه براینکه این «نعل» روی صفحه‌اش نقش شده یك «نعل» زیبای طلائی هم برای سکون و موفقیت همراه دارد.

بانوان و آقایان باسلیقه، قهرمانان مُدجهان امسال از «نعل اُمگا» گوشواره، مدال وسنجاق کراوات تهیه نمودند، زیرا آزمایش کرده اند که هرکس «نعل» همراه داشته باشد همیشه سعادتمند وکامرواست

باخرید ساعت «اُمگا» دوسعادت عظیم توأما بدست میآورید

یك یار وفادار برای همه عمر ویك «نعل» طلائی یعنی عامل خوشبختی

ایران

آ-۱٦۱۳۹

آگهی احضار

بآقایان نامبرده زیر اعلام میشود که از طرف دادسرای تهران باتهام انجام ندادن تعهدات ارزی دیفر خواست برعلیه شما صادر و طبق ماده ۹ قانون اسعار در خواست رسیدگی وصدور دادنامه نموده اند چون محل اقامت فعلی شما معلوم نیست بدین وسیله احضار میگردید که پس از نشر آخرین آگهی در ظرف سه ماه برای دفاع درشعبه ۱٤ دادگاه شهرستان تهران حاضر والا رای مقتضی صادر خواهد شد و در صورت لزوم بابلاغ بعدی مدت آن ده روز است.

مدیر دفتر دادگاه جنحه شعبه ۱۴ ویژه ارز غلامحسین تقوی

کلاسمان پرونده	اسم متهم	شهرت	شغل	تعداد پیمانهای انجام نشده	محل اقامت سابق
۲۷۵-۱٤	بانو فاطمه	حریری	—	۱	بمعرفی سیدمحمد کاغذچی تیمچه مهدیه تهران
۱٦۰-۱٤	سلیمان	عزیز	بازرگان	۱	تهران - سرای جهانشاهی
۲۷-۱٤	میخائیل	صفریانس	«	۱	تهران اداره گمرك بمعرفی تقی میری
۱۳۱-۱٤	شموئیل	سعیدیان	«	۹	بضمانت ذکریاهارون صندوق پستی ۳۸۰ تهران
۲۷۳و۱٤٤ و ۲۸۱	محمد زمان	زمانی	«	۱٤	بمعرفی عباس محمدیان ومحمدعلی بهروزی درشیراز
۸۷۱ر۲۷	سامسون	صفیانی	«	۱	تهران خیابان سعدی شماره ۳۵۰
۲۸ر٤	تینوفیروس	کاواسیلاس	«	۱	تهران خیابان سعدی شماره ۷۰

آ-۱٦۱٤۸ — ۱-۳ مدیر دفتر دادگاه جنحه شعبه ۱۴ ویژه ارز غلامحسین تقوی

ANAHEMINE B.D.H.

SUBSTANCE HEMATOPOETIQUE DU FOIE + VITAMINE B 12

آمپول اناهمین (عصاره جگر غلیظ + ویتامین B12

کاملترین آمپول‌های عصاره جگر که ازتاثیر ونتایج عجیب آن بزرگترین مجلات طبی امریکا وانگلستان مقالات متعددی نگاشته و تجویز آن‌را عموم پزشکان عالم توصیه نموده‌اند • شرکت تجارتی داروئی منصوریه ناصرخسرو تلفن ۸۱۰۵

آ-۱۵۵۱۵ — ۵-۵ — ب.ت.آ

سلطان تلمبه ها

WORTHINGTON

مارك ورتینگتن

ضامن حسن عمل - دوام - صرفه جوئی برق است - تلمبه های برقی یك‌فاز سه فاز لوچه ریزه موجود است. نماینده انحصاری درایران شرکت نسبی گودرز و شرکاء خیابان فردوسی

آ-۱٤٦۷۱ — ۸-۸

خلاصه یك كتاب مهم كه تازگی انتشار یافته است

امریکا از روز نخست آرزومند صلح بوده و برای استقرار صلح فداکاری کرده و طرفداری امریکا از سازمان ملل متفق نیز مولود همین تمایل صلح‌خواهانه امریکا میباشد

اخیرا در امریکا کتاب مهمی انتشار یافته که درزمینه سیاست کلی امریکا نسبت بسازمان ملل متفق و صلح‌جهان وجنك‌وتمایل باستقرار امنیت وآرامش در گیتی گفتگو میکند.

جریان وتاریخچه سیاست صلح جویانه امریکارا بااشاره باسنادرسمی شرح میدهد وازفعالیتهائی که بمنظور ادامه صلح‌دردوره‌میان دوجنك‌جهانی انجام یافته‌است یاد میکند.

این کتاب که حاوی مطالب‌مهم وجالب توجهی است مورد استقبال شایان‌مردم امریکاقرار گرفته واینك خلاصه مطالب آن بنظر خوانندگان میرسد.

مؤلف درمقدمه کتاب‌خود چنین مینویسد:

نخستین ومهمترین‌هدف سیاست خارجی ایالات متحده امریکا تامین‌و تحکیم صلح و آرامش در سراسر جهان میباشد زیرا امریکامعتقد است که تنها درزیرلوای صلح و امنیت میتوان خیر وسعادت ملل را تامین کرد.

هنگامیکه غریوشعشزای توپ وآتش مرگبار مسلسل بکار افتاد آن ملت دیگرنمیتواند بفکرآسایش‌خود ودیگران باشد بنابراین برای‌جلوگیری ازاین اقدام وحشت انگیز- امریکا حمایت وپشتیبانی سازمان ملل متحد را که تنها عامل موثر حفظ صلح و جلوگیری از جنك میباشد در راس برنامه خود قرارداده است. با کمك همین سازمان وبا پشتیبانی سایر ملل صلحدوست دولت امریکا میکوشد که آزادی وامنیت را در سراسر کره ارض مستقر ومستحکم سازد و احیانا ملل متجاوز و زورگو را در جای خود بنشاند

شعار امریکائی را در سیاست خارجی می‌توان چنین‌خلاصه کرد:

۱) آزادی کلیه دول مستقل و تشکیل حکومت دموکراسی که بوسیله ملت صورت گیرد.

۲) راهنمائی ومساعدت بکلیه کشور های غیر مستقل در راه نیل باستقلال.

۳) کمك بتوسعه‌وتکامل‌اوضاع اقتصادی ملل وبسط بازرگانی بین‌المللی.

۴) مساعدت بکشور های عقب افتاده برای‌ترقی‌دادن‌اوضاع‌اقتصادی واجتماعی‌خود.

۵) حفظ وصیانت حقوق‌بشر و تامین آزادی درسراسر جهان.

انتها ایدآل‌امریکائی راتشکیل میدهد ولی درعین حال بایستی‌اذعان کرد که بعضی از این آرزوها فقط منحصر و مخصوص بامریکائی نیست اصل ومنشاء آن از روزگاران قبل بوسیله آن مردان آزادیخواهی که‌در جستجوی آزادی‌سیاست، آزادی‌مذهب، آزادی اقتصادی‌باین‌سرزمین‌روی آوردند اشاعه یافت وهمین آرمان ها رفته رفته بسایر کشور های جهان‌رسوخ یافت.

امروز اکثر مردم جهان آنانی که درجستجوی‌همای خوشبختی‌هستند از آن طرفداری میکنند ولی این آرزو هنگامی برآورده میشود که همه‌ملل درحفظ واجرای‌آن بکوشند وباهمراهی ومعاضدت یکدیگر آنرا تامین کنند.

چگونه میتوان صلح‌را حفظ کرد؟ حل اختلافات از طریق دوستانه

«مردم امریکا از فراز کرسی»
«خطابه ملل‌متحد بکلیه مردم‌جهان»
«اعلام میکنند که برای حفظ صلح»
«بآنان ملحق گردند ...»

از نطق هری ترومن رئیس‌جمهور امریکا ۱۲ ژوئن ۱۹۴۸ چنانکه در فوق اشاره گردید از سال ۱۷۷۶ که امریکا رسما بنام‌یك کشور مستقل پای بعرصه وجود گذارد شعار اصلی خود را چنین قرارداد که بهرعنوان از وقوع جنك جلوگیری کرده و با سایر ملل روابط دوستانه برقرار سازد این سیاستی است که ژرژ واشنگتن نخستین رئیس جمهورامریکا از بدو زمامداری خود بملت امریکا گفت:

«نسبت بهمه ملل جهان عدالت و وفاداری‌را مراعات کنید - همواره در طلب صلح باشید و با سایر دول هم‌آهنگی را حفظ نمائید»

انگرز واشنگتن هنوز پس از گذشت قرنها اساس وشالوده‌سیاست خارجی امریکارا تشکیل میدهد.

امریکا از همان سالهای نخست پیدایش خود تا کنون همیشه کوشیده است که اختلافات ومشاجرات خود را با سایر ملل بوسیله‌رویه‌مسالمت آمیز وباحکمیت دیگران حل کند.

امریکا بموجب قانونی که در سال ۱۹۷۴ بوسیله «جان‌جی» وزیر دادگستری امریکا تدوین گردید، سیاست فعلی خود را پیش گرفت.

جان جی بموجب قانون مزبور از ملت آمریکا درخواست کرد که از از این پس اختلافات خود را با سایر دول دوستانه حل کنند بویژه‌در مورد مشاجرات عظیمی که درآنسال بین دولت ایالات متحده آمریکا و بریتانیای کبیر بر سرزمینهای وسیع آمریکا رخ داد مشارالیه مقررداشت که بحکمیت ثالثی مراجعه شودولی چون امپراطوری انگلیس ناسازگاری خود را ادامه داد و بهیچ عنوان حاضر نگردید که اختلافات‌خودرا با آمریکا بدون‌جنك‌وخونریزی‌پایان‌دهد

ناچار درسال ۱۸۱۲ یعنی قریب یك نسل بعد امریکا وانگلستان علنا داخل‌محاربات خونینی گردیدند که قریب ۳سال بطول انجامید معذالك امریکادرقرن ۱۹و۲۰ باتمام نیرودر حفظ واجرای قانون مزبور کوشید و کلیه اختلافات ومشاجرات خودرا جز دردومرحله یکی با مکزیك درسال ۱۸۴۶ودیگری بااسپانیادر ۱۸۹۸ که منتهی بجنك گردید بقیه رابادول خارجی ازطریق واگذاری بحکم‌حل کرد.

درسال ۱۹۲۱ بعلت‌اختلافات‌شدیدی که بین دول نیرومند جهان که‌دارای سیادت دریائی بودند در گرفته بود امریکا مامور حل اختلافات مزبور گردید وطبق شورائی که‌درواشنگتن تشکیل‌شد مقرر گردید که ۵ دولت فوق‌الذکر یعنی‌دول‌امریکا انگلستان ژاپن، فرانسه وایتالیا بطورموقت برای‌جلوگیری ازوقوع جنك تجهیزات دریائی خودرامحدود کنند.

درمرحله دیگر موفقیت امریکا درحفظ صلح وممانعت از جنك پیمان «کلوك بریاند» یاعهد نامه پاریس رامیتوان نام برد که با همکاری و موافقت دولت فرانسه در تاریخ ۲۷ اوت ۱۹۲۸ بین ۱۴ ملل مختلف بامضاء رسید وبموجب آن ملل امضاء کننده رامتعهد میساخت که جنك راازسیاست خوددورساخته‌وحتی‌المقدوردرصورت بروز اختلافات بطور دوستانه با هم کنار بیایند.

مجددا امریکا چهار سال بعد هنگامیکه سربازان مسلح ژاپونی ناگهانی بمنچوری‌حمله بردندو کشور مزبور راباشغال خود در آوردند قانونی گذراند که نام آن را قانون «عدم‌شناسائی» نام‌نهاد

این قانون که هدف‌آن‌مقاومت دربرابر ملل متجاوز بود تصریح می کرد که‌امریکا ازاین پس کلیه‌قوانین قراردادها ویاتجاوزاتی را که برخلاف نص صریح پیمان «کلوك بریاند» باشد برسمیت نخواهد شناخت

در ۱۱ مارس ۱۹۳۲ نیز کمیسیون مخصوص جامعه ملل همین قانون را تصویب کرد

پس‌از نخستین‌جنك بین‌المللی تا سال ۱۹۳۲ ظاهرا دنیا درصلح و آرامش بسر برد ولی‌ازسال ۱۹۳۲ بیعدرفته‌رفته تهدید صلح جهان‌شروع گردید وچون‌طی گذشت زمان‌مقاصد تجاوز کارانه پاره‌ای ملل‌آشکار شد امریکا خواهی نخواهی حدوث جنك جهانی‌دیگری را پیش بینی کرد که وقوع آن چاره ناپذیر مینمود.

درپنجم اکتبر ۱۹۳۷ یعنی دو سال قبل‌ازهبوط بلیه خانمانسوزجنك روزولت رئیس‌جمهور نقید امریکادر سخنرانی تاریخی خود علنا توسعه «بیماری واگیردار قانون‌شکنی»را یادآوری کرده گفت:

«... شما ای ملل صلحدوست جهان چرا معطلید؟ اگرمریضی بین مردم‌جهان‌پیداشود که بیماری‌او مسری باشد ناچاراورا تامدتی‌در بیمارستان یامرکزنظیفه‌ای تحت نظرخواهندداشت تامعالجه گردد.

حال اگر ملتی درمیان ملل‌دنیا مرض جنك داشته باشد تکلیف او چیست؟

آیابایستی اورا درون‌مرکزنظیفه ای راند تامداوا گردد و بیماری خطرناك او بدیگران سرایت نکند؟

ودردنباله سخنرانی‌خود تصریح کرد:

«... امریکاازجنك‌متنفر است. امریکا صلح میخواهد وبرای حفظ آن مجدانه میکوشد..»

فرانکلین روزولت آن‌شخصیت بارز و صلح دوست جهان بارها در سخنرانی‌های آتشین‌خودفریاد«صلح» زد ولی کسی نشنید.

ملل دنیابادید گان خوب‌آلود آثار یك‌جنك مهیب وخونین‌دیگری را می‌دیدند ولی دم نمیزدند وحاضر نشدند که بتقاضای رئیس‌جمهور فقید امریکا نیروی واحدی را تشکیل‌دهند وبا اتحاد وهمکاری دولت منحرض‌را سرکوبی کنند تاسرانجام درسپتامبر ۱۹۳۹ ناگهان آتشفشان جنك و خونریزی بفوران‌آمد و آنقدرآتش برسر ملل‌جهان‌بارید تانیمی‌ازکشور های عالم را نقشا و نیستی کشانیدو هزاران‌شهرودهکده ومیلیونها نفوس کره ارض را ویران ونابودنمود.

سالها سپری گردید. شراره‌های سوزان جنك و کینه توزی رفته‌رفته فروکشست‌واززیر خاکستر آن‌دنیائی مفلوك و رنجدیده نمودارشد،عاقبت ملل فاتح‌و مغلوب برای جلوگیری از نابودی بقایای بشر گردهم شسته و برای نجات عالم بشریت از این فلاکت و بدبختی شورائی تشکیل دادند. این شورا رفته رفته پای برجای‌ماندو بنام «سازمان‌ملل‌متحد» درعرصه گیتی خودنمائی کرد.

عمل سازمان ملل متحد چیست؟

برای اتخاذ تصمیم درباره‌حقایق اختلافات بین المللی گذشته که‌منتهی بجنك گردید وبرای خاتمه دادن‌به این اختلافات از طریق واگذاری بحکمیت افراد صالح، شوراهائی تشکیل گردیده که‌این شوراها در تحت سازمان وسیعی بنام «سازمان ملل متحد» کارمیکنند.

این‌شوراها که بوسیله نمایندگان کشورهای بیطرف وبی‌نظر تشکیل گردیده ماموریت آنها رسیدگی دقیق بادعاهای طرفین ذی نفع است

کمیسیون مامور حل اختلافات فلسطین رل بزرگی در میانجیگری بین اعراب ویهود بازی کرد.

کمیسیون مامور اختلافات کره پس از مطالعات فراوان مقررداشت که برای تعیین سرنوشت این کشور بآراء عمومی مراجعه شود و مردم با انتخابات آزاد حکومت ملی را انتخاب کنند

کمیسیون مامور حل اختلافات هند وپاکستان بخصوص برسر مسئله کشمیر مساعی فراوانی در رفع مشاجرات دو کشور مبذول داشت و کمیسیون ویژه اندونزی برای میانجیگری بین‌دولت‌هلند وحکومت اندونزی فداکاریهای بیشمار کرد.

بسبب امیدواریهای فراوانی که دولت امریکا نسبت به‌پیشرفت کار این کمیسیون‌ها داشته همواره در تقویت وپشتیبانی سازمان ملل متحد کوشیده‌است.

ادامه همین‌پشتیبانی سازمان‌ملل متحدرا بر آن داشت که گامهای سودمند دیگری در راه تامین صلح بردارد چنانچه بموجب منشور ملل‌متحد قراردادهای دفاعی‌جدیدی بین‌امریکا وسایر دول بامضاء رسید.

در تاریخ دوم سپتامبر ۱۹۴۹ نخستین‌عهدنامه دفاعی بین‌ایالات‌متحده امریکاوسایردول‌امریکابامضاء رسید دراین عهدنامه که به‌عهدنامه «نیم کره غربی» موسوم است ودرشهر ریودوژانیرو بامضاء رسید صریحا قید میکند که «هرنوع تجاوز یاتهاجمی نسبت بهریك‌از کشورهای قاره‌امریکا بمنزله اعلام جنك نسبت بسایر دول امریکاست وهریك از جمهوری‌های امریکا موظف است که برای دفاع‌از آن کشور بجنك بردازد.

متعاقب این عهد نامه، پیمان دیگری درتاریخ ۱۱ ژوئن ۱۹۴۸ بنام «قطعنامه واندنبرك» بتصویب سنا رسید که پیشنهاد کننده‌آن(آرتر- واندنبرك) یکی ازسناتورهای‌امریکا بود که همین شخص بعد ها بریاست کمیته روابط خارجی سنا منصوب گردید.

این قطعنامه شامل ترقیات روز افزون کشور ها - مقررات فردی و اجتماعی‌ودفاع‌دسته‌جمعی‌بود که بموجب منشور ملل متحد اجرا گردد.

مجددا در ۴ آوریل ۱۹۴۹ به وسیله وزرای کشور های جهان که نماینده ۳۳۰ میلیون نفر بودند در واشنگتن عهد نامه جدیدی بامضاء رسانیدند که آنرا منشور اتلانتیك شمالی نامیدند.

امضاء کنندگان این‌پیمان عبارت بودند ازدول امریکا، کانادا، انگلیس فرانسه، هلند، بلژیك، نروژ، لوگزامبورك، ایتالیا، دانمارك، ایسلاند وپرتغال. این منشور یکنوع منشوردفاعی است که بموجب‌شرایط آن‌ملل امضاء کننده‌موافقت کرده‌اند که منابع خود را دراختیار یکدیگر بگذارند.

صورتیکه مورد تهاجم دولتی قرار گرفتند همومابدفاع ازآنکشور پردازند.

ملل امضاء کننده‌متعهد گردیدند که حمله مسلحانه بر علیه هریك یا چند کشورامضا کننده بمنزله حمله به کلیه کشورهای مورد پیمان است.

درتشریح اهمیت این‌پیمان مستر ترومن رئیس جمهور امریکا درسخن رانی مبسوط خود اظهارداشته است که:

... این عهد نامه یك عهد ساده‌ای بیش نیست ولی مللی که‌آن را امضاء کرده‌اند موافقت میکنند که با اصول مسلم صلح طلبی که سازمان ملل متحد آنرا وضع کرده روابط دوستانه و همکاری اقتصادی با یکدیگر برقرار ساخته و چنانچه استقلال هریك‌ازآنها مورد تهدید دول بیگانه‌ای قرار گرفت کلیه ملل امضاء کننده‌بااشتراك‌مساعی‌یکدیگر در حفظ آزادی و استقلال آن دولت بکوشند.

... آری این سند ساده‌ای بیش نیست ولی اگر همین‌معاهده‌در ۱۹۱۴ یا ۱۹۳۹ وجود میداشت و از طرف مللی که امروز آنرا تعهد کرده‌اند پشتیبانی میشد من یقین دارم که موجباتی برای حدوث دو جنك خونین جهانی پیش نمیآمد...

گذشته از اقدامات فوق بایستی این حقیقت را اذعان کرد که هیچ کدام ازپافشاری های دولت‌امریکا درحفظ صلح باندازه مقاومت و سرسختی این دولت در مورد نظارت نیروی اتمی نبود.

از آن زمان که این نیروی وحشتناك ومخرب اتم مورد استفاده وزارت جنك امریکا قرار گرفت و بعدا بمصرف قدرت ماشینی رسید متوالیا دولت‌آمریکا کوشش کرد که اگر عموم ملل جهان موافقت کنند آن را برای‌تخریب وانهدام‌یکدیگر بکار نبرند - اسرار آن‌رادراختیار همه دول جهان بگذارد.

در نخستین شورای «کمیسیون ملل متحدمامور نظارت‌نیروی اتمی» که درژوئن ۱۹۴۶ تشکیل گردید آمریکا پیشنهاد کرد که برنامه جامع ومکملی برای نظارت نیروی اتمی بشرح زیرطرح گردد:

۱- ایجاد یك سازمان بین‌المللی باقدرت کامل برای استفاده وتوسعه نیروی‌اتمی.

۲- تاسیس‌اداره‌مرکزی‌نیرومندی که دولت متخلف را درصورتیکه از مفاد عهدنامه تخلف ورزید بشدت مورد مؤاخذه قرارداده وبهیچ‌عنوان اجازه ندهد که ازطرق‌مختلفه ویاحق استفاده ازوتو ازعواقب شدیدتخلف کاری خود رهائی‌یابد.

۳- متدرجا همینکه امنیت و آرامش‌کامل درسراسرجهان‌استقرار یافت کلیه سلاح‌اتمی‌را از تجهیزات خود کم ونابود سازند:

باوجوداستقامت‌ومساعی‌فراوان اکثریت سرسخت نمایندگان کمیسیون نیروی‌اتمی دراجرای‌آن دولت‌اتحاد جماهیرشوروی بااستفاده ازحق وتو این پیشنهادات را متوقف و بلا اثر گذارد.

باز گردلائل فوق بایستی‌تصریح کرد که امریکا همواره خواهان‌صلح بوده‌ودرحفظو برقراری‌آن‌درسراسر جهان میکوشیده‌است همانگونه که «دین‌اچسن» وزیرامور خارجه این کشور علنا درسخنرانی‌خود گفت:

.... امریکا نظرجنك نسبت بهیچ کشوری نداره- این کشورجنك نمیخواهد و ازجنك بیزار است

جنك قابل اجتناب وچاره پذیر است. امریکا میخواهد که با طرق مسالمت آمیز اختلافات فاحشی‌را که بین کشورهای‌جهان‌حکمفرمائی‌میکند از میان بردارد ... اینست هدف اصلی سیاست خارجی امریکا..

آگهی بیمارستان صلیب سرخ شوروی

ریاست بیمارستان صلیب سرخ شوروی در تهران باطلاع عموم میرساند که بوسیله پرفسور اگرژه گروزدف متخصص رادیولوژی مسکو که اخیرا وارد گردیده درمان بیماری‌های اعصاب وپوست وتومورهای مختلف و پیوره آلوئولر باطرق‌جدید انجام می‌یابد.

در بخش تشخیص رادیولوژیك با مواد کنتراست معاینه پرتوشناسی صورت میگیرد. تشخیص رادیولوژیك‌تومورهای ریوی - برنکوگرافی- برنکوسکوپی.

در بخش جراحی گوش و حلق و بینی اعمال جراحی مختلف انجام می‌یابد.

در بخش بیماری‌های پوست و آمیزشی پرفسور اگرژه سوبولف بیماریهای مزمن پوست وضعف قوه باه را باموفقیت درمان مینماید.

آزمایشگاه بیمارستان تجزیه های بیوشیمیائی و باکتریولوژیك و رآکسیون‌رسوبی و واسرمن انجام میدهد.

درمانگاه برق‌و گل‌معدنی‌ومیدروتراپی و دندانسازی دایر است. تمام پزشکان بیمارستان برای عیادت بیماران در منزل حاضر میباشند.

آ-۱۶۱۷۰ ۱-۲ ریاست بیمارستان

توضیح در اطراف جریان انتخابات آمل

اداره روزنامه اطلاعات‌در تعقیب خبری که درباره‌منازعه‌در اطراف انتخابات انجمن‌شهرداری آمل چاپ‌شده‌بودحقیقت قضیه اینست که بین لاریجانی‌های ساکن آمل با آملی مشائی در سر رنجنن‌رای اختلاف نظری وجودداشت که چون تاحدودساعت ۱۰روزمعهود آملی‌مشائی مشغول‌ریختن رای‌بودند لاریجانی از بردن انتخابات‌مایوس‌شده و در نتیجه موجبات نزاع را فراهم کردند تابدین وسیله انتخابات‌انجمن‌شهرداری آمل را بهم زنند وباینطریق توانستند منظورخودرا عملی نمایندمتاسفانه‌مامورین‌هم موفق به جلوگیری از نزاع نشدند ودرنتیجه رئیس‌شهربانی و۲۱ نفراز آملی مشائی مجروح گردیدهو باین‌طریق بمقصودخودرسیدند.

درقسمت‌صندوق و آراء ماخوذه که تاساعت ۱۰صبح با کمال‌صحت ودرستی در نهایت نظم و آرامش اخذ شده بوسیله سه نفر ازاعضای انجمن نظارت‌وفرمانداری‌لاك‌ومهرشده تحویل‌شهربانی گردیدوهمان آراء ماخوذه‌مورد‌قبول‌عمومی‌است.

محمدرضا رجالی-هادی نیکپور-محمد سلامت-توکلی نژاد

آ-۱۶۱۳۷

رفع سوء تفاهم

باطلاع دوستان وآشنایان میرساند درموضوع اعلامیه‌شماره ۲۱ فرماندار نظامی تهران در ردیف استخلاص شدگان نام احمد دیبائی قید بوده که مربوط باینجانب احمد دیبائی فرزند حاجی محمد تقی دیبائی رشتی نمیباشد وهیچگونه سابقه بازداشتی ندارم.

آ-۱۶۱۳۰

پیازهای گل هلندی

بیش از(۵۰) رنگ مختلف لاله وسنبل ونرگس وزنبق
نگاه دهکده خیابان سوم اسفندکاشی ۱۵۶

آ-۱۶۱۶۱

نمایندگی رادیوالمپیك باطلاع عموم میرساند

که ازدوم دیماه دربهای (رادیوالمپیك برق وباطری) تخفیف کلی داده شده است

قیمت درتمام ایران ۲۴۰۰ ریال

نماینده انحصاری رادیوالمپیك- مراد ایلل-نادری

آ-۱۶۱۸۵ ۱-۲ کانون آگهی شهرزاد

قابل توجه شرکت سهامی نساجی ایران

موضوع آگهی منتشره درروزنامه اطلاعات‌مربوط بتشکیل‌شرکت سهامی شهناد که برای شرکت ازاشخاص ذیعلاقه دعوت شده چون‌ازطرفی هیئت موسسین ازسهم آزاد ۵۰درصد آنرا تقبل‌فرموده قطعاهیئت‌مدیره شرکت مزبورخواهی نخواهی چون دارای اکثریت میباشند با آقایان خواهد بود ازاین لحاظ شرکت موقعی میسرخواهد بود که‌اولا هیئت موسسین را بشناسند که بااعتمادکامل شرکت نمایند و ثانیا شرایط منعقده باشرکت نساجی را اعلام نمایند ازاین لحاظ خواهشمنداست هیئت موسس خودرا در روزنامه معرفی فرموده وهم چنین شرایط منعقده را توضیح فرمایند.

ازطرف‌عده‌ای ازخواستاران‌شرکت درخرید سهام شرکت شهناد

تقی جلالی آ-۱۶۱۴۵

مغازه نیویورك چهار راه یوسف آباد

بهترین پالتوهای مدرن‌ودمانتو- پالتو کت ودامن درخت‌انگلستان هستند مژده‌میدهد چندین مدل جدید باندازه ورنگهای مختلف‌وارد شد تاتمام نشده مراجعه فرمایند.

آ-۱۶۱۴۴ ۱-۳

یکباب حجره درسرای حاج زمان واگذارمی شود

طالبین درهمان محل بنجارتخانه آقای صمدی مراجعه فرمایند.

آ-۱۶۱۵۰ ۱-۲

برای اطلاع هم‌میهنان عزیز

لازم است یادآور شویم آقای دکتر حافظی در مدت اقامت خود درجنوب بانهایت شایستگی وبا کمال‌دلسوزی بخدمت بجامعه مشغول بوده‌اند وهنوز هم اهالی خوزستان بیماران خطرناك خود را بتهران برده‌وتحت معالجه ایشان قرار میدهند امید است‌سوء تفاهم حاصله بزودی مرتفع و بخدمات صادقانه خود بجامعه ادامه دهد.

سرهنگ سراج- منصورسراج — سرهنگ ۲ محمدافشنك
سرهنگ اعتصام - ناخدا ۲ پیشوا

آ-۱۶۱۵۳

بدینوسیله تشکرات خود را ازجناب آقای دکترعلی واسع‌پزشك بیمارستان زنان که درمورد عمل‌جراحی (قطع‌روده)خواهرانجانب‌جدیت فوق‌العاده‌مبذول‌داشته‌اند ابراز نموده موفقیت‌این‌پزشك عالیقدر رااز ایزد متعال مسئلت مینمایم

آ-۱۶۱۵۲ عباس سلیمی

آگهی

اولین جلسه مجمع عمومی شرکت سهامی شهنا در شرف تاسیس در تاریخ سه‌شنبه ششم دی ماه ۱۳۲۸ ساعت سه بعداز ظهر در محل موقت شرکت واقع در خیابان سعدی ساختمان ثابت پاسال تشکیل میشود از دارندگان سهام تقاضامند است در ساعت نامبرده حضور بهم رسانند.

دستور جلسه:

۱- قرائت وتصویب اساسنامه شرکت.
۲- انتخاب هیئت مدیره واعضاء علی‌البدل آن
۳- انتخاب هیئت بازرسین و اعضاء علی‌البدل آن

موسسین شرکت سهامی شهنا در شرف تاسیس.

آ-۱۶۱۴۰

اگهی

موتور ژنراتور های ۵۰ کیلوواتی کارخانه انترناشنال دیزل امریکائی رسید. ۱۰-۱۵-۲۰ کیلواتی آن نیزبزودی میرسد.

نماینده انحصاری کارخانه انترناشنال.
شرکت سهامی خسروشاهی محدود نیویورك

Khosrovshahi co, inc
23 Park Place New york 7.N.Y

برای توضیحات لازم به نصرت الله منتخب خیابان شاه‌آباد میدان سعدی تلفن ۹۳۲۷ مراجعه فرمائید

آ-۱۶۱۶۹ ۱-۵

آگهی

بمنظور تشکیل مجمع همگانی فوق العاده بدینوسیله از آقایان صاحبان سهام دعوت میشود که روز سه‌شنبه بیستم دیماه ۱۳۲۸ ساعت سه بعداز ظهر در محل دفتر شرکت حضور بهمرسانند.

دستور جلسه:

مذاکره دراطراف تعطیل کارخانه از لحاظ بحران و مضیقه مالی بدیهی است آقایان شرکاء محترم یانمایندگان آنان برای حضور درمجمع نامبرده مقررات اساسنامه را رعایت‌خواهند فرمود.

شرکت سهامی ریسندگی و بافندگی خوزستان

آ-۱۵۹۱۴ ۲-۲

داستان امروز

مرد رباخوار!

نیمه شب بود، در کوچه ها و خیابان‌ها کسی دیده نمیشد. همه جا سکوت حکمفرما و همه چیز بی‌حرکت و آرام بود. بادی خنک درخت های خیابان «دلنکتون» را تکان میداد. در این شب سرد همه برختخواب پناه برده بودند. فقط «جیم استوارت» بیدار بود که اخم بهم کشیده بود و سالن زیبا و قشنگ خانه خود را می پیمود.

رنگ چهره‌اش بطرز عجیبی تغییر یافته بود و عرق از پیشانی و اطراف بنا گوشش میچکید...

باسرعت در طول و عرض سالن قدم میزد و فکر میکرد تا اینکه بالاخره اینطور بنظرش رسید که از خانه خارج شود و براه بیفتد و همین که چشمش بپاسبان یا مامور انتظامی دیگری افتاد فریاد برآرد و بگوید.

– من قاتلم ... من همان کسی هستم که مرد رباخوار «سلفستر» را کشته و بیچاره مردی که چند ساعت دیگر اعدام میشود بی تقصیر است..

«ما کسیم» همان کسیکه متهم بکشتن مرد رباخوار است، گو اینکه اقرار کرده و گفته او را باخنجر به قتل رسانده، قاتل نیست. زیرا ما کسیم خنجر درشکم مردی مرده فرو کرده و کسی را نکشته است!

«جیم» ورق روزنامه را از روی میز برداشت و برای دهمین بار آن را خواند.

در روزنامه نوشته شده بود:

ما کسیم بگناه خود اقرار کرد اقراری شامل جزئیات و خصوصیات حادثه بود: با شرح و تفصیل اعتراف کرده که چگونه داخل منزل رباخوار «سلفستر» شده و او را روی تخت خوابش دراز کشیده دیده، با احتیاط جلو رفته و همینکه بالای سرش رسیده خنجر را به شکمش فرو کرده است.

بلافاصله ترس و وحشت براو چیره شده و بدین جهت از اطاق بیرون دویده... لیکن وقی الواقع شخص خیلی احمقی و دزد را خنجر را از شکم مقتول بیرون نکشیده و فکر نکرده که علامت انگشتانش روی قبضه آلت جرم برقرار مانده است!...»

«هنگامیکه «ما کسیم» بوسیله پلیس دستگیر شد صاف و صریح بجرم خود اعتراف کرد و دادگاه او را محکوم باعدام نمود

وقتی که رئیس دادگاه از او پرسید:

– روی چه علتی مرتکب قتل عمدی شدی؟

وی جواب داد:

– زیر با بدهی این مرد بولدار رباخوار رفته بودم و امید نداشتم که بتوانم طلب او را بپردازم..»

ما کسیم اقرار کرد، همه چیز را گفت ولی متوجه یک نکته نبود و خبر نداشت که خنجر درشکم مردی مرده فرو کرده است.

...

«جیم» روزنامه را روی میز انداخت و آه آه خندید و دو سه قدم بعقب رفت تا بنیمکت رسید و خود را بروی آن انداخت و بفکر فرو رفت و حوادث چند ماه گذشته را در نظر آورد... فکر میکرد که از خانه خارج شد: از زندگی سیر شده بود زیرا امید نداشت که روزی بتواند مطالبات «سلفستر» را بپردازد و خیال داشت انتحار کند ولی فکر دیگری بنظرش رسید و با خود گفت:

«خودکشی من فایده‌ای ندارد؛ باید این رباخوار را بکشم تا هم خود را راحت کنم و هم مردم دیگر را از چنگ این رباخوار حریص خلاص سازم...»

در این شب همراه «جیم» هیچ گونه اسلحه‌ای نبود و بدین جهت در راه فکر میکرد که بچه وسیله آلت قتلی پیدا کند؛ در این هنگام بخاطرش رسید که رفیقش «جون» هیچوقت بی اسلحه نیست و همیشه در منزل یک هفت تیر دارد.

از همانجا روانه خانه «جون» شد و رسید و در زد، کلفت خانه او را میشناخت و میدانست که او یکی از دوستان ارباب اوست.

در را باز کرد. «جون» منزل نبود، «جیم» داخل خانه شد و بعد از یکدر دو دقیقه جستجو و کاوش یک هفت تیری بدست آورد و باشتاب از خانه خارج شد.

همان وقت از همانجا عازم خانه «سلفستر» شد و در منزل او را گشوده یافت..

آرام، پاورچی خود را باطاق طلبکار گدائی خود رساند، آنجا.

آری، خوب بخاطر دارد.. یارو، همان بولدار، همان رباخوار، روی تختخوابی دراز کشیده بود مجله ای را نگاه میکرد.

همینکه سلفستر چشمش به جیم افتاد و او را دید که داخل اطاقش می شود از جای پریده و روی تختخواب نشست و در همین لحظه از شدت ترس زبانش گرفته بود و مانند بید میلرزید زیرا از گردش چشم و قیافه جیم منظور او را استنباط میکرد.

وقتی ارتعاش اعصاب و زردی رنگ رخساره و ترشح عرق پیشانی مردک ربا خوار رو بفزونی نهاد که هفت تیر را هم در دست «جیم» مشاهده نمود...

تا آمد فریاد بزند انگشت «جیم» ماشه هفت تیر را فشرد و کار تمام شد!

«جیم» با سرعت از آنجا خارج شد...

میان راه، در حالیکه میدوید و خود را از انظار مخفی نگاه میداشت چشمش به «ما کسیم» افتاد که باشتاب قدم برمیداشت و بطرف خانه رباخوار میرود...

«جیم» وقت صحبت و پرسش نداشت و خود را هم در معرض دیدار «ما کسیم» قرار نداد؛ او رفت و «ما کسیم» نیز بطرف مقصد خود شتافت...

...

این خاطرات در مغز «جیم» جولان میزد. هنوز سکوت و آرامش حکمفرما بود که ناگهان صدای زنگ ساعت کلیسا بلند شد. ساعت چهار بعد از نصف شب بود..

یک ساعت دیگر... یک ساعت بوقت اعدام «ما کسیم» مانده بود پس از این یک ساعت میبایستی «ما کسیم» روی صندلی برقی بنشیند..

در حالیکه او قاتل حقیقی بود او گناه نداشت، قاتل واقعی آزاد بود و هر کجا که میل داشت گشت میزد...!

آری، یکساعت بیش باقی نبود؛ پس از این ساعت «ما کسیم» باتهام قتل عمدی بایستی اعدام شود، خودش هم اقرار بجرم خویش کرده بود:

«جیم» در همین فکرها بود که ناگهان صدای پای کسیکه از پله‌های منزلش بالا میرفت بگوشش رسید.

جیم حواسش پرت شد.

در این وقت شب چه کسی بسراغ او میرود؟

این وقت شب موقع ملاقات نیست آیا پلیس است؟! آیا پرده از روی اسرار وی برداشته میشود؟!

«جیم» یقین حاصل کرد که کارش یکسر شده و بایستی بمجازات عملش برسد، بایستی کیفر جنایت خود را بچشد!

صدای قدم بلندتر شد و وارد دونده باطاق نزدیک گردید.. طپش دل «جیم» شدت یافت. شخص تازه وارد پشت در اطاق ایستاد. شروع بدزدیدن کرد.

«جیم» خود را برای مقابله با نرفتاری آماده کرده بود و تصور میکرد همینکه در باز میکند دستگیرش خواهند کرد، بدین جهت با اکراه و تانی بجانب در رفت و در را باز کرد.

پیش آمد برخلاف انتظار بود.

تازه وارد پلیس و مامور آگاهی نبود و کسی برای تعقیب وی نیامده بود بلکه «جون» رفیق قدیمی و صمیمش بود!

– در این وقت شب برای چه اینجا آمده‌ای؟!

جون نامه عتاب آمیزی برفیقش انداخته گفت:

– از بس گشتم و جستجو کردم خسته شدم.

– در جستجوی چه چیز بودی؟

– در جستجوی هفت تیری که در کشو میزم بود... چرا وقتی آنرا بردی خبر نداده؟ آوه چقدر جستجو کردم!

«جیم» دیوانه‌وار فریاد زد:

– بنابراین تو هم بی براز من برده ای! اصلا، ابدا، من بتو هفت تیر نخواهم داد... من بطرف صندلی برقی نمیروم؟!

«جون» تعجب کنان پرسید:

– چه رازی؟ چه صندلی برقی چرا پرت و پلا میگوئی؟!

این هفت تیر اسباب بازی بچه من بود این هفت تیر خراب بود و بدرد استعمال اسلحه نمیخورد، فعلا بچه گریه میکند و آنرا میخواهد آمده‌ام آنرا بگیرم!

«جیم» نمیتوانست این حرف رفیق خود را باور کند و نمیتوانست تصور کند که هفت تیر خراب و جزء اسباب بازی بچه چیزی دیگر نبوده است، این بود که مجددا عربده کشید:

– برو رفیق، میخواهی با این حرفها مرا بیچاره کنی! تو چرا بفکر گرفتار کردن من افتاده‌ای؟!

– باز هم که هذیان میگوئی، من کاری ندارم نیامده‌ام تورا اذیت کنم، دوباره تکرار میکنم، بچه از خواب بیدار شده و میان این همه اسباب بازی که دارد مطالبه هفت تیر خود را میکند، من مدتی در جستجوی هفت تیر بودم و بالاخره آنرا نیافتم و رفتم کلفت خانه را بیدار کردم و از او سراغ گرفتم، او گفت:

چند شب پیش «جیم» آمد و آن را باخود برده، آمده‌ام هفت تیر را از تو بگیرم، نمیدی؟

– جیم میگوئی این هفت تیر اسباب بازی بود؟

جون – مگر زبان سرت نمیشود؟! خراب بود، اسباب بازی بود

جیم – بابا... من با این هفت «سلفستر» را کشته‌ام!

جون – دیوانه! بنظرم چرسی بنگی!! ها؟!

در این وقت که معلوم نشد در اثر تعجب بود یا خوشحالی یا وحشت و یا علتی دیگر «جیم» بی‌هوش شد.

...

هنوز «جیم» در حال اغماء بود. ساعت ۵ صبح نواخته شد «ما کسیم» بعلت ارتکاب قتل عمدی روی صندلی برقی نشست!

وقتی «جیم» بهوش آمد که فرصت از دست رفته بود.

«جیم» برفیق خود «جون» بالحن عتاب آمیز گفت:

– اگر یکساعت دیرتر آمده بودی من هرطور بود خود را بمحل اعدام «ما کسیم» میرساندم و قضیه را باطلاع رئیس شهربانی و نماینده دادستان میرساندم تا نمیگفتم مرد رباخوار در اثر شکنجه و گلوله هفت تیر نمرده بلکه وقتی چشمش بهفت تیر بچه شما افتاده از ترس جان داده است!

از مطبوعات خارجی

M·A·N

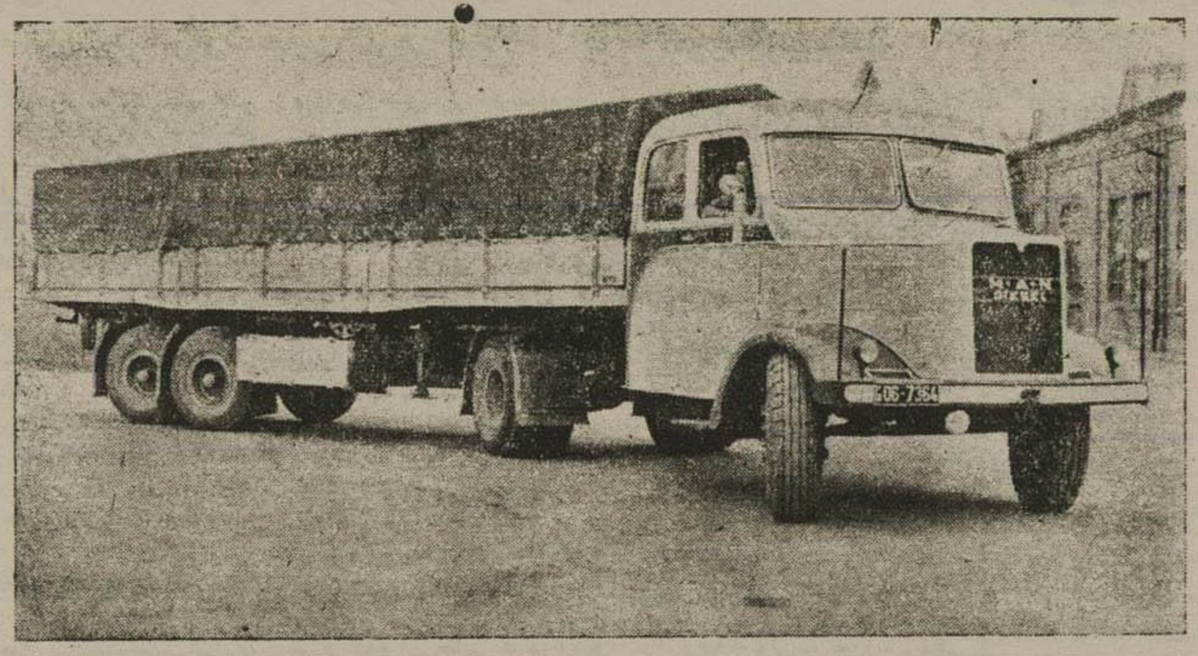

کامیون‌های دیزل مان ۷ تنی - ۱۲ تنی - ۱۵ تنی در دنیا بی رقیب است.

قوه موتور ۱۲۰ قوه اسب - قدرت کشش ۲۵ تن

سرعت باتمام بار ۶۰ کیلومتر - مصرف سوخت فقط ۱۸ لیتر گازوئیل در هر ۱۰۰ کیلومتر

برای کسب اطلاع از مدت تحویل و شرائط سهل فروش و یا سفارش بنماینده انحصاری کارخانجات آلمانی ام. آ. ان در ایران

شرکت سهامی بازرگانی وفنی آفتاب شرق - خیابان خیام - سرای فردوس تلفن ۵۰۹۶ مراجعه فرمایند.

آ-۱۶۱۷۴ ۹-۹

جمعیت خیریه

از جناب آقای حاج آقا رضا اصفهانی بازرگان خیر و نیکنام تهران که یک کامیون ذغال بوسیله تجارتخانه آقای نجفی بمستمندان زنجان مساعدت فرموده‌اند تشکر نموده و این عمل مفید و نیک معظم له را تقدیر مینماید.

آ-۱۶۱۶۷

آگهی

شرکت سهامی نفت ایران (سازمان برنامه) در نظر دارد جهت اکتشافات زمین‌شناسی مربوط بنفت و حفاری عمیق چهار نفر مهندس دیپلمه دانشکده فنی (شعبه معدن) و هشت نفر مهندس دیپلمه دانشکده فنی یا هنرسرای عالی (درشعبه مکانیک) جهت کارآموزی در رشته‌های فوق الذکر با شرائط مناسب استخدام نماید.

حق تقدم با اشخاصی خواهد بود که در یکی از ادارات یا بنگاههای دولتی سابقه استخدام دارند.

داوطلبان میتوانند همه روزه از ساعت ۹ تا ۱۲ صبح لغایت ۱۵ دیماه ۱۳۳۸ بشرکت سهامی نفت ایران سازمان برنامه واقع در خیابان استخر مراجعه و از شرایط استخدام اطلاع حاصل کرده نام نویسی نمایند

آ-۱۶۱۶۰ شرکت سهامی نفت ایران

آگهی

چون در مجمع عمومی فوق العاده شرکت سهامی ریسندگی و بافندگی زاینده‌رود منعقده روز دوشنبه ۳۰ آبان‌ماه ۱۳۲۸ عده صاحبان سهام حاضر بحد نصاب قانونی نرسیده و مذاکراتی بطور غیررسمی بعمل آمد ولی تصمیم قانونی گرفته نشد لذا مجددا از سهمداران شرکت نامبرده بدین وسیله دعوت می‌شود که در مجمع عمومی فوق العاده که مجددا در روز سه‌شنبه ۲۰ دی‌ماه ۱۳۲۸ سه ساعت بعداز ظهر در محل شرکت (کارخانه زاینده رود اصفهان) تشکیل میشود بامراجعات مقررات اساسنامه شرکت و قانون تجارت شرکت فرمایند.

دستور جلسه – همان دستور مجمع سابق است.

(مذاکره و اتخاذ تصمیم نسبت بامور کارخانه که با اوضاع فعلی ضرر میکند)

هیئت مدیره و بازرسان شرکت سهامی ریسندگی و بافندگی زاینده‌رود اصفهان

آ-۱۵۶۴۳ ۲-۲

نماینده انحصاری شرکت تجارتی آذر تهران خیابان سعدی ۲۰

آ-۱۶۱۵۵

در کانون بانوان

روز چهار شنبه هفتم دیماه ۲۸ ساعت پنج بعدازظهر آقای دکتر پرپور سخنرانی درموضوع بهداشت اطفال خواهند کرد. بعده حلقه فیلم فارسی و تفریحی نشان داده میشود خانمها و آقایان عموما پذیرائی میشوند

آ-۱۶۱۶۶

آگهی بمنظور ابلاغ دادخواست باقای میرزاجان عرب کبیری

بدین وسیله باطلاع شما میرساند که آقای منوهر قائم مقامی بوکالت ازطرف بانو زهرا ملایری دادخواستی بطرفیت شما بخواسته تحقق شرط طلاق باستناد رونوشت مصدق مدارک ذیل:

۱ – استشهاد ۲ – ورقه نکاحیه.

بدفتر دادگاه شهرستان طهران تقدیم داشته که بشماره ۲۷-۲۸-۲۳۷ ثبت شده است و چون وکیل خواهان محل اقامت شمارا نامعلوم معرفی کرده و ابلاغ دادخواست و منضمات آن بوسیله آگهی در روزنامه تقاضا نموده لذا طبق ماده ۱۰۰ قانون آئین دادرسی مدنی مراتب بدین وسیله ۳ نوبت متوالی در روزنامه رسمی کشور و یکی از روزنامه‌های کثیرالانتشار درج می‌شود که از تاریخ درج آخرین آگهی در ظرف ۳ ماه میتوانید برای دریافت نسخه ثانی دادخواست و پیوست آن بدفتر شعبه ۱۷ شهرستان طهران مراجعه نمائید والا پس از انقضاء مدت مزبور دادخواست فوق الاشعار ابلاغ شده محسوب و طبق مقررات رسیدگی خواهد شد و ضمنا چنانچه بعدا ابلاغی لازم شود فقط یکنوبت در روزنامه درج و مدت آن هم ۹۰ روز خواهد بود.

مدیر دفتر شعبه ۱۷ شهرستان طهران – سینا

نوبت دوم ۶ر۱۰ر۲۸ آ-۱۶۱۲۴ ۱-۲

آگهی

چون سازمان برنامه تصمیم دارد که یک کارخانه قند بظرفیت ۳۵۰ تن چغندر در ۲۴ ساعت در منطقه فسا تاسیس نماید لذا باطلاع نمایندگان کارخانها و داوطلبان فروش میرساند که برای دریافت مشخصات فنی آن بکمیسیون صنعت قند در سازمان برنامه مراجعه و مشخصات فنی را بطور رایگان دریافت و پیشنهادات مربوطه را که بایستی بامضای کارخانه فروشنده باشد تا روز اول اسفند ۱۳۲۸ مستقیما بکمیسیون صنعت قند در سازمان برنامه تسلیم نماید.

برای گرفتن هر گونه اطلاعات و توضیحات لازم بکمیسیون صنعت قند در سازمان برنامه اطاق شماره ۲۲۳ مراجعه شود.

مدیر عامل سازمان برنامه

آ-۱۵۹۰۸ ۲-۲

کن‌مور KENMORE

آخرین مدل بخاریهای نفتی باکاربوراتور باندازه های مختلف رسید مغازه شوفاژ

لاله‌زار نو تلفن ۷۹۱۱

آ-۱۶۰۱۶ ۵-۲

حل موضوع کشمیر

دولت پاکستان مایل است مسئله کشمیر قبل از انتخابات هندوستان بعضویت شورای امنیت حل شود

لیك ساکسس – رویتر – ناظرین نمایندگان دول غربی در شورای امنیت انتظار دارند که در جلسه آینده دشمنی بین یوگوسلاوی و اتحاد جماهیر شوروی که چندی پیش هنگام انتخاب یوگوسلاوی به نمایندگی شورای امنیت بوجود آمده بود مجددا ظاهر شود. از طرف دیگر نماینده دولت ملیون چین باتحاد جماهیر شوروی مجددا حمله خواهد کرد و دوباره اظهار خواهد داشت که دولت شوروی بکمونیست های چین برخلاف منشور ملل متحد کمك میکند نمایندگان دول غربی حدس میزنند که ژاکوب مالیك نماینده دائمی دولت شوروی در شورای امنیت اعلام خواهد کرد که دولت متبوع وی عضویت دولت یوگسلاوی و دولت ملیون چین را در شورای امنیت برسمیت نمیشناسد.

در اینخصوص پیش بینی میشود که ژاکوب مالیك نطق شدیدی برعلیه دولت یوگوسلاوی و ملیون چین ایراد خواهد کرد.

در برنامه شورای امنیت مسئله کشمیر هم مطرح خواهد شد و پیش بینی میشود که هیئت نمایندگی شوروی از موقع استفاده کرده به دفتر سبانده نماینده ملیون چین که ریاست شورای امنیت را برعهده خواهد داشت حمله کند.

قبل از پایان سال ۱۹۴۹ دولت هندوستان بجای دولت کانادا بعضویت شورای امنیت انتخاب خواهد شد و دولت اکوادور جانشین دولت آرژانتین در شورای امنیت خواهد بود.

ناگفته نماند که دولت پاکستان مایل است که مسئله کشمیر قبل از انتخاب هندوستان بشورای امنیت در این شورا حل شود.

بانوئی که قهرمان شیك پوشی دنیاست

دوشس دو ویندسور یا مادام سیمسون سابق دومین بانوی شیك پوش جهان است

نیویورك – آسوشیتدپرس – دوشس ویندسور دومین بانوی شیك پوش جهان شناخته شده است. این اعلام از طرف سالن مد و مجمع طراحان لباس انتشار یافته است.

خانم ویلیام پاله معروف به (باربارا دوشنك) خوش لباس ترین زنان جهان شناخته شده است.

نفر سوم و چهارم و پنجم نیز از زنان امریکا و نفر هفتم خانم لوئیزابل از اهالی پاریس است.

پراودا کودتای سوریه را نتیجه کنفرانس استانبول میداند

مسکو – آسوشیتدپرس – روز دوشنبه روزنامه پراودا سرمقاله خود را به مسئله کودتای سوریه اختصاص داده و مینویسد.

کودتای اخیر سوریه نتیجه تصمیماتی است که از طرف مقامات امریکائی در شهر استانبول اتخاذ گردیده است.

شب زنده‌داری سال ۱۹۵۰

در

سالن های مهمانخانه فردوسی

شام مخصوص – موزیك – رقص

تمنا میشود جای خود را زودتر تامین نمائید

لباس آزاد

آ–۱۶۱۹۷ ۱–۳

دقت فرمائید

آقایان پزشکان محترم کشور – داروخانها خصوصا عموم بیماران مبتلا به سرفه وسینه درد توجه نمایند.

نظر به استقبال شایانی که از شربت سینه (ایزوتان زیگفرید آلمان) بعمل آمد از لحاظ رفاه عموم مصرف کنندگان و علاقمندان باین داروی مؤثر بدینوسیله نمایندگی کارخانه جات داروئی (زیگفرید) اعلام میدارد از این تاریخ از قیمت هرشیشه شربت (ایزوتان) ۲۰ ریال کسر و قیمت جدید را برای مصرف کننده ۵۰ ریال تعیین نموده است. از عموم مصرف کنندگان تقاضا میشود قیمت جدید را در نظر داشته باشند

آ–۱۶۱۸۷ ۱–۳

تشریف فرمائی اعلیحضرت همایونی نزدیك شد سیلندرهای انگلیسی را فقط مغازه آرا (اسلامبول) دارد. آ–۱۶۱۸۰

آگهی

برای توجه استخراج کنندگان سوافور سرب (گالن)

سازمان برنامه هفت ساله در نظر دارد وسائل تصویه و ذوب گالن را در داخله کشور فراهم سازد باینوسیله از کسانیکه مقداری از ماده معدنی مزبور موجود دارند یا میتوانند بطور مرتب هرماهه مقداری استخراج نمایند دعوت میشود که بسازمان برنامه قسمت اکتشافات و معادن و فلز مراجعه نمایند.

سازمان ممکنست گالن موجودی را نقدا خریداری نماید یا اینکه برای تصویه و ذوب آن قراردادی باصاحب گالن منعقد و در مقابل اجرت معینی گالن آنها را ذوب و سرب تصفیه شده بآنها تحویل دهد.

سازمان برنامه

آ–۱۶۱۷۸

صورت وضعیت هوائی استان دوم در استاسیون درجه ۱ تهران از نصف شب ۵ر۱۰ر۲۸ تا نصف شب ۶ر۱۰ر۱۳۲۸

عناصر	مقیاس	ساعات بازدید: ساعت ۷	ساعت ۱۳	ساعت ۲۱	ملاحظات
گرما برحسب سانتیگراد		+۱/۹	+۶/۵	+۴/۲	حداکثر +۸/۵ حداقل +۰/۵
باران برحسب میلیمتر		–	–	–	
برف برحسب سانتیمتر		–	–	–	
ابر بطور تقریب		–	۰/۰۴۰	۰/۰۳۰	
باد برحسب یك متر در ثانیه		–	جنوب ۱	–	
رطوبت نسبی نسبت بصد واحد		۹۵ر۵	۸۲	۹۴/۵	

نیازمندیهای عمومی

برنامه امشب سینماها

البرز: فیلم (انگل من) از محصولات سال ۱۹۳۳ کارخانه مترو هنرپیشگان معروف، لورل هاردی ناطق انگلیسی، کمدی با انضمام قسمت سوم فیلم مسافرت اعلیحضرت همایونی بامریکا

ایران: فیلم (بازگشت از جبهه) از محصولات سال ۱۹۴۸ کارخانه مترو هنرپیشگان معروف: کلارك گیبل لانا تارنر، آن باکستر، جان هودیاك ناطق انگلیسی – درام عشقی جنگی. با انضمام قسمت سوم فیلم مسافرت اعلیحضرت همایون بآمریکا.

پارك و دیانا وهما: فیلم (مافوق عجایب) از محصولات سال ۱۹۴۹ کارخانه (ار.ك.او) هنرپیشگان معروف: بن جونسون، تری مور – ناطق انگلیسی – حادثه آمیز جنگلی

تهران: فیلم (سیرك تولی) از محصولات بعد از جنك کارخانهای فیلمبرداری آلمانی – ناطق آلمانی – عشقی، جنائی، اخلاقی، هنرپیشگان معروف ناشناس.

رکس: فیلم (دون ژوآن) از محصولات سال ۱۹۳۳ کارخانه یونایتد آرتیست. هنرپیشگان معروف دوگلاس فربنکس بزرك – مرل اوبرون ناطق انگلیسی – داستانی قهرمانی – عشقی شمشیر بازی

کریستال فیلم رنگی: (راه فداکاری) از محصولات سال ۱۹۴۵ کارخانه اوفا، ناطق آلمانی – درام عشقی هنرپیشگان معروف ناشناس.

هترو پل: فیلم (مرد صحرائی) از محصولات سال ۱۹۳۷ کارخانه پارامونت هنرپیشگان معروف: تاری دوپر، جین آرتر – ناطق انگلیسی قهرمانی – عشقی

مایاك: فیلم رنگی (لنهز) از محصولات سال ۱۹۴۷ کارخانه یونیورسال هنرپیشگان معروف: ایوون دوکارلو، جرج برنت – ناطق انگلیسی قهرمانی داستانی.

داروخانه های شبانه‌روزی

نام داروخانه	نشانی
امریکائی	منگل پهلوی جنب دلزار نو
پیروز	خیابان شاهپور چهارراه مختاری
رکس	سه راه طرشت
سلامت بخش	مقابل انبار گندم
کریستال	کاوبندك
لیلا	امیریه مقابل مهدیه
مروت	انتهای خیابان ری
منشور	امیریه قلعه وزیر
نشاط	جنب میدان قزوین
نیر	سه راه سلسبیل
نیرو	چهارراه عباسی
شکوفه	انتهای خیابان ناصری (شهباز)
میر	انتهای خیابان شهباز
روانبخش	میدان شاه
یاس	خیابان فلاح (چهارراه یاس)
بهرینك	خیابان نظامی ایستگاه راه آهن

این داروخانه‌ها بطوریکه خود قبول نموده‌اند باید در تمام اوقات شبانه روز برای مراجعات عمومی دائر باشند

برنامه قبول پستهای هوائی در داخله کشور

آبادان	شنبه	چهارشنبه
اهواز	دوشنبه	پنجشنبه
اصفهان	یکشنبه	چهارشنبه
بوشهر	یکشنبه	
بندرعباس	شنبه	چهارشنبه
بندرلنگه		بایست آبادان
خرمشهر	شنبه	چهارشنبه
شیراز	یکشنبه	چهارشنبه
مشهد	سه شنبه	پنجشنبه

کرمان – یزد – زاهدان چهارشنبه
قزوین – زنجان – تبریز – رضائیه دوشنبه
همدان – کرمانشاه شنبه

پستهای زمینی داخله کشور

شنبه – اراك رشت. اصفهان. یزد و کرمان. کرمانشاه. همدان دماوند و چابن – قم و محلات.

یکشنبه – تبریز. رشت مازندران کرمسار یاتری. کن مشهد. ورامین کرمانشاه همدان.

دوشنبه – اراك مامونیه ساوه رشت اصفهان یزد و کرمان همدان کرمانشاه قم دماوند چابن.

سه شنبه – اراك رشت علیشاه عوض اصفهان مازندران کرمسار یاتری تبریز یزد کرمان قم محلات مشهد ورامین.

چهارشنبه – اراك رشت کرمانشاه همدان دماوند چابن ایوانکی کن قم

پنجشنبه – اراك رشت اصفهان کرمانشاه یزد و کرمان قم و محلات تبریز مازندران مشهد ساوه مامونیه ری وشمیران همه روزه

امشب **تاتر فردوسی** امشب

نماینده مجلس .!؟

یا (ریشارد دارلینگتن) اثر مهیج و انتقادی

«الکساندر دوما» درشش تالو. میزانسن از استیانیان

ملت را برای همیشه نمیتوان فریب داد..

همه دم از میهن پرستی و پاکدامنی میزنند ولی..

ماسك از چهره وجیه‌المله های خائن برداشته میشود..

ساعت شروع نمایش هفت بعدازظهر – جمعه‌ها دوسانس

آ–۱۵۹۴۰ ۵–۷

پارچه مبلی

بهترین پارچه های مبلی و پرده با دوام که تا حال نظیر آنرا ندیده‌اید وارد و قیمت مناسب دردسترس مشتریان محترم قرار گرفته نشانی خیابان بوذرجمهری جنب جایگاه بنزین

آ–۱۶۰۰۸ ۲–۶ تخته فروشی مدنی

تهران تفریح میکند

وداستان تفریح تهران را در ای این هفته ضمیمه له‌ای شیرین وخواندنی و مصور بنظر شما میرساند

درمرزهای شمالی ایران چه خبر است؟

اطلاعاتی که خبرنگار مخصوص ما در این باره بدست آورده حکایت از حولاتی میکند که اخیرا در مرزهای شمالی ایران روی داده است

ثروتمند ترین زنان جهان خوشبخت نیست

چهار بار شوهر کرده، پانزده میلیارد دولار ثروت دارد، ولی همه‌جا بدنبال سعادت دویده و هنوز بدان نرسیده است

صبای این هفته این زن عجیب را بشما معرفی میکند

اوی همین تهران خودمان شخصی زندگی میکند که قلبش طرف راست سینه‌اش قرار دارد!

بادیدن این شماره صبا شما این مرد را هم میشناسید.

چهارشنبه صبا را فراموش نکنید

آ–۱۶۲۶۷

یك مطب باسابقه در چهار راه حشمت‌الدوله واگذار میشود

طالبین بداروخانه اردیبهشت واقع در همان محل رجوع فرمایند

آ–۱۵۸۴۴ ۳–۴

آ–۱۶۱۸۴ ۱–۲

سپر منتشر میشود

روزنامه سیاسی و انتقادی سپر که مدتی بعلل فنی تعطیل بود از این هفته مرتبا روزهای سه‌شنبه بامطالب مفید منتشر میشود.

آ–۱۵۹۲۰ ۲–۲

تقویم اطلاعات

۳ شنبه ۶ دی	۱۳۲۸
۶ ربیع‌الاول	۱۳۶۹
۲۷ دسامبر	۱۹۴۹

اذان صبح ۱۲ ساعت و ۳۸ دقیقه
طلوع آفتاب ۱۴ ساعت ۲۳ دقیقه
ظهر ۴ ساعت و ۴۸ دقیقه

بهای اشتراك

تهران و شهرستان

سالیانه	۶ ماهه	۳ ماهه
۴۰۰	۲۱۰	۱۱۰

خارجه: ۶۰۰ ۳۶۰

بهای آگهی های صفحات داخلی سطری ۱۰ ریال

جای اداره خیابان خیام
عنوان تلگرافی: تهران اطلاعات
تلفن اداره ۴۶۲۴–۴۶۷۷–۵۵۷۹
منزل مدیر ۴۷۳۴

صاحب امتیاز و مدیر مسئول: عباس مسعودی
سردبیر: محمدعلی مسعودی

جزوه دوم و سوم

دستور طباخی اروپائی

نگارش باقر فروغ شهاب منتشر شد – بهای هر جزوه ۵۰ ریال است
از روزنامه فروش ها و دکه‌های فروش کتاب خریداری فرمائید.

آ–۱۶۱۱۹ ۲–۲ کتابخانه سقراط

دنیا دنیای تصویر است

یکدانه از مجله و روزنامه این شخص را نخریده اند زیرا گراور و کلیشه آن خوب ساخته نشده برای ساخت گراور و کلیشه به

گراورسازی شرکت سهامی چاپ

مراجعه فرمائید – خیابان خیام تلفن ۴۶۲۴

۱۵۲۵ –۱–

مسافرت یکی از زنان باهواپیمای نوع «فوریکن» کاربکانوراین هفته توفیق است که بانضمام چندین مطالب فکاهی دیگر تقدیم خوانندگان باوفای خود خواهد نمود.

آ–۱۶۲۰۸

جهانگرد

بهترین وسیله مسافرت

سرویس منظم اصفهان وقم وبالعکس	همه روزه حتی جمعه ها
« « مشهد	همه روزه
« « محلات	شنبه دوشنبه چهارشنبه
« « کاظمین	فعلا همه روزه

نشانی میدان بهارستان – تلفن ۸۷۸۵

آ–۱۵۸۶۶ ۳–۵

PEERLESS PUMPS

از یکقطره تا یکدریا

با خرید تلمبه های پیرلس آب زراعتی خودتان را بیمه کنید

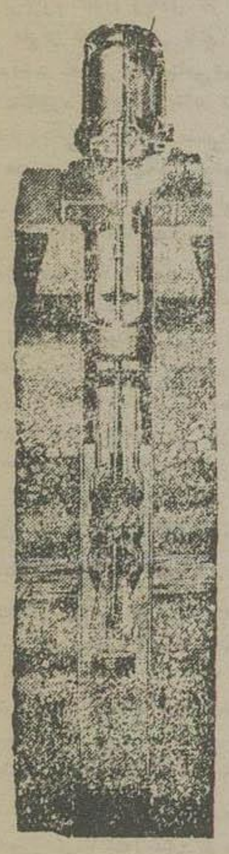

انواع تلمبه های چاه عمیق ساخت کارخانه معروف پیرلس باندازه های زیر در تهران موجود است:

ظرفیت متر مکعب در ساعت	قدرت	نوع موتور
۵	۱ر۵ اسب	برقی سه فاز
۵ تا ۷	۲ اسب	برقی سه فاز و یك فاز
۱۲	۶ اسب	بنزین سوز
۵۰	۲۰ تا ۳۰ اسب	بنزین سوز و دیزل
۱۰۰	۴۰ تا ۶۰ اسب	دیزل

در قیمتهای فروش تخفیف کلی داده میشود
قیمتهای فروش رقابت ناپذیر است.

برای اطلاعات بیشتر به:

شرکت ساختمانهای کشوری

خیابان شاهرضا شماره ۹۶۶ – تلفن ۹۴۰۰
مراجعه فرمایند

آ–۱۹۹۳۸ ۱–۵

اطلاعات

از آقای جواد مسعودی

که در التزام رکاب همایون ست

روز دوشنبه آینده شاهنشاه بتهران نزول اجلال خواهند فرمود

اعلیحضرت همایون شاهنشاهی ، روز یکشنبه عصر ، بیمارستان نیویورک را ترک فرمودند. شاهنشاه اکنون درهتل «والدورف استوریا» بطور خصوصی اقامت فرموده‌اند.

اعلیحضرت همایون شاهنشاهی اکنون کاملا سلامت میباشند و با اینکه باید برای رفع خستگی بیشتر استراحت فرمایند، معهذا هرروزه بدرخواستها و تقاضا های ایرانیان ساکن نیویورک، اعم از دانشجویان بازرگانان عطف توجه فرموده ومساعدتهای لازم را مبذول میفرمایند.

تا کنون در برنامه مسافرت تغییری داده نشده است ، بقرار اطلاع اعلیحضرت همایون شاهنشاهی روزجمعه واشنگتن را ترک فرموده وساعت ده صبح روزدوشنبه بتهران نزول اجلال خواهند فرمود.

تشکیل انجمن نظارت انتخابات تا بازگشت موکب ملوکانه بتعویق افتاده است

بطوریکه قبلا اطلاع دادیم استانداری تهران درنظر داشت با دعوت از نمایندگان طبقات ششگانه انجمن نظارت انتخابات دوره شانزدهم مجلس شورایملی را تشکیل داده ومقدمات شروع امر انتخابات را فراهم نماید ولی اکنون بطوریکه اطلاع میدهند اجرای این نظر تا مراجعت اعلیحضرت همایونی بتعویق افتاده ودرجلسه دیشب هیئت دولت نیز که بر روی این موضوع مذاکره گردیده چنین تصمیم گرفته شد که تشکیل انجمن نظارت وامورمربوط بجریان انتخابات پس از بازگشت موکب ملوکانه صورت گیرد.

اعزام دودسته مامور ازطرف بنگاه آبیاری بفارس و کرمانشاه

از طرف بنگاه مستقل آبیاری دوا لیپ از مهندسین و مامورین مربوطه بفارس و کرمانشاه اعزام خواهند شد تا وضع آبیاری را در دونقطه مذکور برای سدسازی وایجاد توالی معین نموده پس از تهیه پروژه‌های لازم از اعتبار آبیاری برنامه که توسط سازمان در اختیار بنگاه آبیاری گذارده میشود برای ساختمان استفاده شودسرپرست دسته اعزامی بفارس آقای سلیمانی پور وسرپرست دسته اعزامی بغرب آقای مهندس توانا میباشند . اعتبار اعزام این دودسته نیز ازطرف سازمان تامین وباختیار بنگاه گذارده شده است.

وزیر فرهنگ افغانستان درتهران

آقای فیض محمدخان وزیرفرهنگ افغانستان که عازم بیروت میباشند و ازآنجا بلندن مسافرت خواهند کرد دوروز است به تهران وارد شده‌اند ظهرامروز آقای وزیر خارجه ناهاری بافتخار ایشان دادند. مشارالیه همین دوروزه با هواپیما به بیروت رهسپار خواهندشد

محصول کارخانه شیمیائی از ۴۳ تن به ۹۳ تن کربنات دوسود درماه افزایش یافته است

بطوریکه از شرکت شیمیائی اطلاع میدهند ازموقعی که اداره امور کارخانه شیمیائی امین‌آباد از طرف سازمان برنامه بعهده شرکت سهامی شیمیائی واگذار شده درطرز بهره‌برداری وتهیه محصول این کارخانه تغییرات اساسی داده‌شده بطوری که اکنون این کارخانه می‌تواند کربنات دوسودی تهیه نماید که درجه خلوص آن به ۹۸ درجه میرسد وبااین ترتیب صاحبان صنایع شیشه وبلور می‌توانند کربنات دوسود مورد احتیاج خودرا ازاین کارخانه تهیه نمایند وضمنا چون عملیات فنی این کارخانه تا کنون با دست صورت میگرفت واین موضوع علاوه برلزوم تعداد زیادی کارگر درجه خلوص محصول هم تاثیر زیان آوری داشت لذا شرکت سهامی شیمیائی اقدام بکانیزه نمودن کارخانه نمودو درآتیه نزدیکی دوره‌های دستی تبدیل بکوره‌های دوار مکانیکی خواهدشد ودراثر آن محصول خالصتر وارزان تربدست خواهد آمد ساختمان یکدستگاه از کوره‌های مورد بحث قریب باتمام است وبزودی شروع بکار خواهد نمود وچون ازموقع واگذاری این کارخانه بسازمان برنامه دروضع اداره آن تغییراتی داده شده تولید محصول آن بهرجه قابل ملاحظه‌ای افزایش یافته است بطوری که محصول آن از ۴۳ تن درماه مرداد به ۹۳ تن در ماه آذر ترقی نموده‌است.

پاکنه‌ها مسدود خواهد شد

چون دربعضی ازقنوات ومجاری که آب آنها برای شرب ساکنین شهر جریان دارد بالاتر از مظهر قنات اشخاص اقدام باحداث پاکنه نموده وآب را آلوده میکنند که درنتیجه بهداشت اهالی را درمخاطره میاندازد ومخصوصا درقسمت قنات شاه وزیر اخیرا عده زیادی پاکنه احداث گردیده شهرداری ازدادسرای تهران نماینده‌ای خواسته که درمسدود نمودن پاکنه‌ها اقدام فوری بعمل آورند.

آموزگاران و کارمندان می‌توانند از مزایای بیمه استفاده نمایند

بطوریکه ازشرکت بیمه ایران اطلاع میدهند، آموزگاران، کارمندان وخدمتگذاران وزارت فرهنگ وادارات فرهنگ حومه تهران از این تاریخ مادام که دفترچه انفرادی ازشرکت سهامی بیمه ایران دریافت نکرده‌اند، میتوانند درصورت بروز حادثه یا مرض بادردست داشتن معرفینامه از اداره ویا رئیس مربوطه خودرا برای معالجه بشرکت بیمه (قسمت بیمه آموزگاران) معرفی نمایند.

سال تولد جناح

عصر روز گذشته از ساعت ۵ تا ۸ بعد ازظهر بمناسبت هفتاد و سومین سال تولد قائد پاکستان محمدعلی جناح مجلس یادبودی در کلوب (پاک) منعقد گردیده بود.

دراین ضیافت که ازطرف سفارت پاکستان درتهران برپاشده بود عده زیادی ازرجال و معاریف وروزنامه نگاران حضور بهرسانده بودند واز طرف کاردار وسایر اعضای سفارت پذیرائی ازمدعوین بعمل آمد.

کالاهای وارده وصادره بنادر جنوب

درآبان‌ماه ۱۳۲۸ تعداد ۱۷ کشتی حامل کالاهای متفرقه بازرگانی وشکردولتی ببندرخرمشهر وارد و جمعا معادل ۲۰۵٦۹ تن محمول از کشتی تخلیه شده‌است .

وهمچنین در ماه مزبور تعداد ۱۸ کشتی حامل کالا های متفرقه بازرگانی- محمولات شرکت نفت - گندم وشکردولتی ببندرشاهپور وارد ومعادل ۵۳۱۰۰ تن کالا تخلیه شده است .

بعلاوه بوسیله ۲٤ کشتی نفت کش معادل ۲۵۲۳٦۷ تن مواد نفتی خارج شده‌است.

کالای وارده بایستگاه تهران

دریکماهه آبان ماه گذشته مقدار ٤۰۵۵۵ تن کالاهای متفرقه بایستگاه تهران رسیده است که ازاین مقدار ۵۵٤۸ تن خواربارو ۱۷۳٦۳ راس احشام بوده است.

انتصابات شهرداری

ازطرف شهرداری آقای داریوش افضلی معاون برزن ٦ بریاست برزن ٦ وآقای سلیمان دلیلی رئیس برزن ۱ بریاست برزن ۸ و آقای هوشنگ غیاثی بریاست برزن یك منصوب گردیده‌اند.

اقداماتی که برای سفارش دستگاههای ذغال شوئی وساختمان کوره های بریکت سازی بعمل آمده است

چون یکی ازمواد برنامه عمل شرکت سهامی ذغال سفارش و خرید دستگاههای ذغال شوئی و ساختمان کوره و نصب ماشین آلات برای تهیه بریکت میباشد شرکت ذغال ازهم اکنون اقداماتی برای اجرای این قسمت برنامه خود نموده و برای سفارش دستگاه ذغال شوئی مقداری ذغال سنگ برای آزمایش به بلژیك فرستاده است تا در آنجا زیر نظر متخصصین امرمعلوم گردد این نوع ذغال رابچه طریق میتوان بهتر شستشو و تصفیه نمود تا بارعایت وضع جوی معادن از قبیل زیراب ، کلند رود، ششمشك و باتوجه بمیزان بارندگی این نقاط و کمی آفتاب برای خشك نمودن بطریق طبیعی راه مفید تر و باصرفه تری انتخاب گردد و هنگام سفارش دستگاههای شست و شو مشخصاتی مناسب بااوضاع طبیعی مناطق ذغال قائل گردند .

نتیجه این آزمایش قرار است تاهفته آینده اطلاع داده‌شود.

ضمنا برای ساختمان کوره های کوك سازی شرکت ذغال طبق پیشنهاد یکی ازمتخصصین امردرنظر دارد کوره های جدیدی بسازد که هم ازلحاظ صرفه جوئی وهم ازلحاظ محصول از کوره های معمولی بهتر باشند .

پروژه ساختمان این کوره‌ها مورد مطالعه متخصصین شرکت واقع گردیده ودرساختمان آن نیز عملیات مقدماتی انجام شده ولی چون فعلا فصل مناسب با ساختمان نیست لذا ادامه عملیات باول سال آینده موکول گردیده است .

وسائل ومساشین آلاتی که در براه انداختن و تکمیل دستگاههای کوك سازی لازم است از طرف شرکت سفارش میگردد.

در تکمیل ساختمان سیم نقاله جبال‌البرز که عملیات مقدماتی وپایه سازی آن در سالهای قبل از ۱۳۲۰ انجام گردیده شرکت اقدام خواهد نمود.

بااتمام آن عمل حمل ذغال ازمعادن واقعه دردامنه جبال‌البرز که فعلا بوسیله حیوان و کامیون انجام میگردد بوسیله سیم نقاله صورت می گیرد

سیم نقاله جبال‌البرز یکی ازوسائل حمل و نقل مفیدو باصرفه ای است که هم محصول کارآن درروز زیاد وهم هزینه آن فوق‌العاده کم است شرکت ذغال با جمع آوری سوابق ومدارك مربوطه در نظر دارد پس ازتکمیل و اتمام این وسیله ارتباط، عمل بهره برداری راشروع نماید چون ممکن است مقداری ازوسائل مربوط باین رشته سیم جزو اشیاء سفارشی بآلمان باشد لذا اداره ذوب آهن سازمان نیزدرین باره مشغول انجام تحقیقاتی میباشد.

برای نصب دستگاه‌های بریکت سازی نیز شرکت مطالعاتی نموده وتصور میرود تایکماه دیگر مقدمات خرید دستگاههای ذغال‌شوئی و بریکت سازی ازطریق مناقصه شروع گردد برای عملیات حفاری معادن چون خرید یکدستگاه کامل حفاری فعلا برای شرکت قابل‌صرفه نیست لذا درنظر دارد از دستگاههای حفاری دیگر قسمتهای سازمان استفاده نماید تابه موقع درتهیه آن اقدام نماید.

عزیمت باروپا

آقای احمد قوام (قوام‌السلطنه) صبح امروز با هواپیما برای معالجه باروپا عزیمت نمودند.

در دانشکده ادبیات

بمناسبت درگذشت آقای اسمعیل مرآت وزیرسابق فرهنگ وسرپرست دانشجویان ایرانی درآمریکا روزسه شنبه ششم دی ماه ساعت ٤ بعدازظهر مجلس تذکری در تالار بزرگ دانشکده ادبیات برپا خواهد بود .

ورود به تهران

آقای حسن نقائی و آقای قریشی نماینده مشهد وآقای موسوی رئیس اطاق بازرگانی مشهد برای شرکت دراستقبال اعلیحضرت همایونی بتهران وارد شده‌اند .

بازنشستگان شهرداری

آقای مهدی مافی (سعدالملك) وآقای مشکوة نفیسی وآقای غلامرضا مهرزاد وآقای سیداسمعیل میراحمدی ازکارمندان قدیمی وباسابقه شهرداری تهران باز نشسته شده‌اند.

سیاست جهان

بقیه ازصفحه اول

مرزهای شمالی خود طوری است که نمی‌تواند جزء رشته دفاعی یونان و ترکیه قرار گیرد .

این موضوع سبب شده است که دولتین انگلستان وامریکا دفاع از ایران را بطرزدیگری که شامل سیستم آزاد بتوان آن را نامید محول نموده باشند .

مقصود اینست که چون دولت ایران نمیتواند برای ایستادگی در برابر تجاوز شوروی سه تا پنج میلیون سرباز درمرزهای شمالی خود نگاهدارد و بواسطه قراردادی که ایران با شوروی دارد و اصراری که درحفظ روابط دوستانه خود باشوروی بخرج میدهد دول خارجی پایگاه نظامی در ایران ندارند ، لذا ایران در خاور میانه بصورت دالانی در آمده است که نیروهای شوروی میتوانند بسرعت ازآن استفاده کرده خود را بنواحی خلیج فارس برسانند .

درحقیقت اساس دفاع در برابر نیروهای مهاجم شوروی در جنوب ایران ، بواسطه نیروی نظامی پاکستان و حمله جناحی نیروی ترکیه صورت خواهد گرفت وارتش ایران همانطوری که سران نظامی و سیاسی این کشور گفته اند ، ارتش مامور حفظ امنیت داخلی وجلوگیری ازتجاوزات مختصر مرزی میباشد .

شك نیست که شوروی هم متوجه این وضع است و بی مطالعه بداخل خاك ایران سرازیر نشده ، نیروهای خود را هزاران کیلومتر در دشتهای گرم ایران ازمراکز اصلی خوددور نخواهد ساخت .»

اقدامات راه سازی در فارس

بطوریکه ازوزارت راه اطلاع میدهند در یکماهه آبانماه گذشته نسبت بتعمیر راه فساومرمت پل واقع دراین راه اقدام وبعرض گردنه های بزن - جاتیز - نارنجی درراه های فسا- جهرم - لار انزوده شده‌است

درراه بوشهر پل قرقاج و تنل های پیرزن -دختررودك وچند گردنه دیگر تعمیر واصلاح وضع جاده ادامه دارد . ساختمان راه جدید بین قریه سعدیه-خرامه وعملیات اصلاحی درراه کازرون بفهلیان شروع شده‌است.

اضافه درآمد راه آهن

بطوریکه از بنگاه راه آهن اطلاع میدهند دریکماهه آبان ۲۸ معادل ۳۸۳۱۸۲ تن کالا بوسیله راه‌آهن بنقاط مختلفه کشور حمل گردیده است .

جمع کل درآمد راه‌آهن درماه مذکور مبلغ ۸۰۸۳۰۱۸۱٫٤۰ ریال وبامقایسه مایدی این ماه با آبانماه ۲۷ معلوم میگردد مبلغ ۱٦۲۹۰۹۳۹ ریال اضافه درآمد بدست آمده است .

تعویض ریل وتراورس

چون مقداری از ریلها و تراورسهای راه‌آهن درطول خطوط شکسته وپوسیده شده بود نسبت بتعویض آنها اقدام شده و در یکماهه آبان گذشته ٦۷۹٦ اصله تراورس چوبی و۲۲ عدد ریل در خطوط مختلفه تعویض گردیده است .

درسالن شیروخورشید

آقای دکتر ذبیح‌الله صفا استاد دانشگاه ورئیس بخش تبلیغات جمعیت شیرو خورشیدسرخ راجع بیمارستان ها وطب درایران پیش ازاسلام و آغاز دوره اسلامی ساعت ٦ونیم بعد ازظهر روز ۵شنبه ۸دی در سالن جمعیت سخنرانی خواهند نمود.

چون مظنون بجاسوسی بوده‌اند بازداشت شدند

حسین غفاریان و بیوك‌ضرابی بعلت مظنون بودن بجاسوسی بازداشت وپرونده آنها بمناسبت عدم صلاحیت دادگاه فرمانداری نظامی بدادرسی ارتش احاله شده . دونفرفوق هنگامیکه ازمرزشمال خیال ورود بخاك شوروی را داشته اند ازطرف مامورین مرزی دستگیر شده اند

ورود

آقای دکتر نائینی که مدت ۱۵ سال برای مطالعه و تکمیل رشته تخصصی گوش وحلق وبینی بپاریس عزیمت کرده بودند بتهران مراجعت نمودند

حوادث شهری

معلوم نیست افسانه است یا حقیقت

درچند روز اخیر اداره آگاهی موفق بکشف باندی شده که ریاست آن بایکنفر مهندس رشته برق است این باند ازقراریکه گفته میشود متشکل ازسارقین زبردستی است که طبق نقشه‌های مرتب ومدرن تا کنون چند سرقت مهم را مرتکب شده و استفاده‌های کلانی از این راه برده‌اند

اداره آگاهی احتمال میدهد که سرقتهای قابل توجهی که ازسال ۱۳۲٤ باینطرف ازصندوقهای وزارت فرهنگ ودبیرستان البرزووزارت کشور بعمل آمده توسط این باند بوده‌است.

علاوه براین حدس زده می‌شود که سرقتهای کلان وماهرانه‌ای که اخیرا درشهرتهران بعمل آمده باشرکت افراد این باند صورت گرفته است.

مهندس « جلال طاهر » متهم است که جزء هیئت مدیره دسته مزبور بوده ونقشه‌های سرقت بانظراو تنظیم میشده است.

نامبرده جوانی است تقریبا ۲۸ ساله که تاهشت ماه قبل درامریکا بسری برده وتازگی بتهران مراجعت کرده است .

اتومبیل شیکی که در اختیار نامبرده بوده ازقرار معلوم جزء اموال مسروقه تلقی شده ولی آقای مهندس گفته است که اسنادی دارم که عدم‌صحت این‌ادعا را ثابت خواهد کرد .

منشاءسوءظن پلیس نسبت بآقای مهندس گویا ناشی ازارسال نامه‌هائی بوده که بچند نفر زندانی ردوبدل میکرده ودر هفته گذشته موقعی که نامه یکی اززندانیان بدست اومیرسد درمقابل شهربانی دستگیر و تحویل زندان میگردد .

در ظرف این چند روزه اداره آگاهی جدا مشغول تحقیق دراطراف این قضیه است وبطوریکه گفته میشود کیفیت و کمیت حدسیات و فرضیات بالا درظرف هفته جاری کاملا معلوم خواهدشد .

درهرحال اگرعملا این گفته‌ها ثابت‌شود برای نخستین‌دفعه است که شهربانی باسارقین مدرن و امروزی روبرو شده‌است .

دراثر خراب شدن طاقچه درگذشت

صبح دیروز در کوی عربها یك زن سی‌وپنجساله باوضع رقت باری جان سپرد .

بدینمعنی که موقعیکه در اطاق خود زیربخاری خوابیده بود ناگاه لبه بخاری بسرش فرو ریخت وآنا مقتولش ساخت .

لبه طاقچهٔ که گچ بزرك یك پارچه ای بود تقریبا ۲٤ کیلو وزن داشت‌جنازه با انجام تشریفات دفن شد .

طوبی یعنی متوفی صبح دیروز نیز با زن همسایه بنزاع پرداخته و در نتیجه مشاجره از پشت بام بصحن حیاط پرت شده بوده ولی‌ازاین حادثه جان بسلامت دربرده ومشغول استراحت بشود اما درضمن استراحت مجددا دچار واقعه دوم یعنی فرو ریختن چلوی بخاری‌می‌شود وجان‌می‌سپارد

افسرانی که‌در آزمایشات موفق شده‌وبامریکا اعزام خواهند شد

دیروز نتیجه آزمایشات افسرانی که از طرف وزارت جنك برای طی رشته های توپخانه و موتوری وزرهی ومالی به‌دانشکده‌های نظامی امریکا اعزام خواهند شد اعلام گردید. نتیجه سیزده نفر نامبرده‌ذیل که در امتحان موفق شده اند تا چهاردهم دی ماه با هواپیماحرکت خواهند نمود .

۱ -سرهنگ توپخانه ملك نصری
۲- « دوم « اسفندیار شهریاری
۳- « « مالی محمدحسن‌مهذب
٤- « « توپخانه منوچهرفرزد
۵- « « « بیگدلی
٦ - سر گرد توپخانه اخوی
۷ - « سوارحسین زمانی
۸ - سروان توپخانه صیرفی
۹ - « « یارمحمدصالح
۱۰ « پیاده معصومی نائینی
۱۱ « « محمدعلی‌سبحانی
۱۲ « سوار باقررفعت‌جاه
۱۳ « پیاده غروی

آقای یارمحمد صالح بین قبول شدگان حائز رتبه اول بوده‌اند

این مرد که هشت روز درته چاه بود برای سومین دفعه از مرگ نجات یافته است

مردی که هشت روز بدون غذا وآب درته چاه چهل‌متری بسرمیبرد و پس ازآن نجات‌یافت مقاومت خود در برابر سختی و تشنگی وخطر مرگ رامدیون خصائل سربازی میداند و میگوید :

من چند ماه در دوره خدمت سربازی در برابر بارزانیها مشغول عملیات جنگی بودم و درآن مدت عادت کردم همانطور که تعلیمات نظامی دستور میدهد هر وقت دچار وضعیت خطرناکی شدم فورا با متانت وآرامش فکردرصددچاره جوئی برآیم.

شرح سقوط آقای منصور امیر شاهی را که درموقع کمك دراطفای حریق انبار قندقزوین بچاه افتادوخبرنگار اداره باتلفن ارسال‌داشت قبلا چاپ شده بود.

اینك عکس اورا که در بیمارستان برداشته‌شده چاپ میکنیم.

منصور امیرشاهی مکانیك است وباین‌لحاظ وباتوجه بتاثیرات تربیت سربازی وقتی‌خودرا درته‌چاه یافت (پس‌ازسه‌روز که بیهوش بود)خودرا نباخت و درصدد برآمد با قطعات حلبی وچوب که درته‌چاه‌وجودداشت لوله صوتی‌درست کند ولی‌بعد متوجه شد که حلبیها پوسیده‌است و نمیتوان ازآن استفاده نموده

بعدرصدد برآمد باچوب پلکانی بسازد ولی‌این‌کارهم بعلت پوسیدگی چوبها امکان‌پذیر نشد.

پس‌ازآن بفکر افتاد باچاقو و آچاری که درجیب داشت لقبی بکند شاید بچاه دیگری برسد که آب داشته باشدقریب‌دومترهم نقب‌هم کند

ولی مایوس شد و آخرین‌راه نجات وروزنه امیدرا دراین‌دید که درته چاه بنشیند و گاه‌بگاه فریاد بزند شایدعابری صدای اورا بشنود یاخویشاوندانش که‌درصددجستجوی‌او برمیآیند برلب چاه بیایند .

پس‌ازچند شبانروز که‌گاه‌بگاه باصدای ضعیف‌خودفریاد میزدیاسبانی که ازلب چاه عبور میکردصدای‌او راشنید و آقای امیر شاهی را چند دقیقه بعد از چاه بیرون آوردند.

امیرشاهی‌زن و۳فرزندخردسال دارد و این سومین دفعه است که بدهان مرگ افتاده ونجات یافته است

دراثر گازذغال دراتومبیل مسموم شد

دیشب راننده یکی از اتومبیلهای شخصی برای محافظت اتومبیل‌ارباب خود که درخیابان‌متوقف بوده تصمیم میگیرد که دراتومبیل بخوابد وچون هوا قدری سرد بوده‌منقل آتشی نیز باخود بدرون اتومبیل می برد .

امروز صبح‌وقتی بسراغش رفتند معلوم شد که دراثر گاز ذغال‌مسموم شده و فوت کرده است.

نام متوفی قربان‌وسنش درحدود ۲۲ سال بوده و جنازه نیز با انجام تشریفات دفن گردید .

جریان برق مقتولش ساخت

میکانیکی بنام نیکلا فرزند کاوراس دیروز صبح موقعیکه در کارگاه مشغول کاربوده غفلتا دستش بسیم لخت گرفته و دراثر جریان برق اعصابش خشك میشود . با آنکه برای معالجه به بیمارستان امیراعلم حمل میگردد مع‌الوصف درمان‌مؤثر واقع نگردیده وفوت می کند.

واژگون شدن یك اتومبیل

ساعت ۸ بعدازظهردیروزاتومبیل سواری شماره ۷۵٤ هنگامی که‌در جاده شهرری مشغول حرکت بوده غفلتا واژگون میشود.

گویاعلت خارج‌شدن میله‌فرمان بوده‌وکسی نیزمجروح نشده‌است .

حریق در کتابخانه ملی

ظهرامروز ناگهان‌دردستگاه‌حرارت مرکزی کتابخانه ملی حریقی‌رخ‌داد که بامجاهدت و کوشش‌کارکنان و مامورین اداره آتش‌نشانی پس از نیم‌ساعت بکلی‌خاموش‌شد،خوشبختانه بکتابخانه ودستگاه حرارت بهیچوجه آسیبی نرسیده است.

تصحیح

آقای ناصر مجیدیه قاسمی بسمت دادرس علی البدل دادگاه شهرستان رضائیه منصوب‌شده‌اند نه دادگاه بخش

آ-۱٦۰۳۰ ۲-۱

روزنامه سیاسی وانتقادی

رازانی

قلم‌حسین رازانی نویسنده شجاع ومبارز بزودی منتشر میشود.
آ-۱٦۰۱۸ ۲-۷

رفع اشتباه

شخصی بنام توکلی که خبرشیادی ودستگیری اودیروز دراین‌روزنامه درج‌شده‌بود هیچگونه نسبتی‌بااینجانب ندارد .

حسین توکلی یزدی سرای حاجی رحیم خان
آ-۱٦۲۱۱

استخدام میشود

باتوی ماشین نویس فارسی که بزبانهای فرانسه وانگلیسی مختصر آشنائی داشته باشد برای تمام روز استخدام میشود. شرکت سهامی پایه خیابان سعدی طبقه چهارم ساختمان اردکانی تلفن ۷٤٦۳
آ-۱٦۲۳۵

با تلفن ٤۱۸۱

می‌توانید با نماینده صابون (چین) مشهد مذاکره فرمائید
آ-۱٦۱٤۹