اطلاعات
سال ۳۸ـ دوشنبه ۱۷ تیرماه ۱۳۴۲ـ شماره ۱۱۱۳۵ـ تکشماره ۳ ریال

خبرنگار روزنامه دیلی تلگراف گزارش میدهد:

مصر در یمن گاز سمی بکار برد

شناسائی دولت جمهوری یمن از طرف امریکا در خاورمیانه اشتباه بزرگی بوده است

■ بنابر گزارش خبرنگار دیلی تلگراف مصریها یك دهکده سلطنت طلبان یمن را با گاز سمی بمباران کردند و ۲۵ نفر کشته و عده زیادی از زنان و کودکان بشدت مجروح شدند

■ دیلی تلگراف می گوید: مصر «درعقبی» نفوذ کمونیسم به خاورمیانه است وشناسائی جمهوری یمن از طرف آمریکا اشتباه بوده است

■ خبرگزاری یونایتدپرس از بیروت گزارش داد که شوروی سیاست خود را در خاورمیانه تغییر داده و در مبارزه عراق ومصر، بادادن اسلحه وکمك مالی از مصر پشتیبانی میکند.

درصفحه ۳

محافل غربی گزارش میدهند:

مذاکرات چین ـ شوروی قطع میشود

سوسلف عضو هیئت رئیسه و دبیر کمیته مرکزی حزب کمونیست شوروی هنگام استقبال از تن هسیائنك دبیر کل کمیته مرکزی حزب کمونیست چین در مسکو ـ هسیائنك پس ازمائوتسه تونك در سلسله مراتب حزب کمونیست چین مقام دوم را دارد

■

حزب کمونیست ایتالیا که یکی از چند حزب بزرك کمونیست دنیا است اعلام کرد نظریات چین نادرست واشتباه آمیز است. در عوض رومانی بطرف چین میرود

■

وزیر خارجه چین در جلسه‌ای که برای تجلیل از دیپلمات‌های اخراج شده چینی در پکن تشکیل شده بود گفت آمریکائیها و تیتو امیدوارند که شوروی و چین روابط خود را قطع کنند، ولی ما کاری نمی کنیم که دشمان ماخرسندشوند

■

چینی‌ها ضمن انتقاد ازرهبران شوروی می گویند ملل چین وشوروی مخالف تجزیه طلبی هستند درصفحه ۳

معاون وزارت کشاورزی طی مصاحبه‌ای گفت:

مقررات برداشت محصول خیال همه را راحت کرد و نتیجه خوب داشت

■ تعیین یك ده بعنوان حد نصاب در بعضی نقاط به علت وجود دهات خیلی کوچك ایجاد اشکال کرده بود

صبح امروز آقای عباس سالور معاون وزارت کشاورزی و سرپرست سازمان اصلاحات ارضی طی مصاحبه‌ای اظهار داشت:

بطوریکه میدانید حداکثر مالکیت در مرحله اول قانون اصلاحات ارضی در تمام کشور یکده ششدانگی بود این تعریف شامل کلیه دهات کوچك و بزرك میشد لذا هرشخصی میتوانست یکده کوچك یا بزرك از دهات خودرا بعنوان حد نصاب انتخاب کند.

علت انتخاب ده بعنوان حد نصاب احترازی بود که ما در نقشه‌برداری

بقیه در صفحه ۱۵ ستون چهارم

شکرهای کشف شده

بنرخ دولتی بمردم فروخته میشود

■ بهای جهانی شکر مرتبا رو بتنزل است واز ۳۰۰ دلار به ۲۱۸ دلار رسیده

■ حوزه های توزیع کارت سهمیه افزایش میابد واز محل های دیگر برای اینکار استفاده خواهد شد

■ بدستور آقای نخست ـ وزیر برای رفع گرفتاری مردم در تهیه کارت سهمیه اقدامات فوری بعمل میآید

امروز خبرنگار ما اطلاع داد که دولت تصمیم گرفته است شکر های احتکار شده را که اخیرا کشف شده است تحت نظر فرمانداری نظامی تهران و اداره کل شکر و شکر و با حضور صاحبان آن در نقاط مختلف شهر به نرخ دولتی بمردم بفروشند.

این تصمیم نخست وزیر که برای تامین رفاهیت مردم امروز صادر گردید تاثیر به سزائی در تامین نیازمندی های مردم خاصه مردم

بقیه در صفحه ۱۳ ستون اول

رئیس دانشگاه دراولین جلسه شورایعالی بازرسی کل کشور گفت:

وظیفه دانشگاه حل معضلات مملکت است

■ دانشگاه حاضر است با تشکیل سمینارهای مختلف مسائل مملکتی را مورد تحقیق قرار دهد

در اولین جلسه شورایعالی بازرسی کل کشور که جریان افتتاح آن در شماره دیروز باستحضار خوانندگان عزیز رسید آقای دکتر جهانشاه صالح

بقیه در صفحه ۱۳ ستون اول

ده هزار قبضه اسلحه در فارس

بوسیله مامورین خلع سلاح از افراد بویراحمدی، ممسنی و کوه مره سرخی جمع‌آوری شده است

■ دیروز دویست قبضه اسلحه دیگر جمع‌آوری شد

■ یك شاهراه نظامی و اقتصادی در فارس در دست ساختمان است

■ ناصر ظاهری معاون عبدالله ضرغام پور تامین خواسته امامقامات انتظامی خواستار تسلیم بی قید و شرط او هستند

■ پیش بینی می شود تا پایان عملیات خلع سلاح ده هزار قبضه اسلحه دیگر کشف شود

خبرنگار ما در شیراز گزارش داد دیروز ۲۰۰ قبضه اسلحه غیرمجاز که توسط مامورین خلع‌سلاح در منطقه ممسنی‌فارس از افراد مختلف گرفته شده بود بستادلشکر فارس تحویل گردید.

این اسلحه‌ها از نوع ام‌یك، ده‌تیر، پنج‌تیر پران، که‌در بین آنها پنج‌تیر پران مدل ۶۳ نیزدیده میشود‌وهمچنین اسلحه‌های کمری درمیان آنها وجود داشت.

مامورین خلع‌سلاح دراجرای دستور فرمانده نیروهای جنوب باجدیت زیاد مشغول جمع‌آوری اسلحه‌های غیرمجاز

بقیه در صفحه ۱۵ ستون ششم

در عکس بالا دویست قبضه اسلحه جمع‌آوری شده از منطقه ممسنی که توسط آقای سرگرد تجده‌مامور مسئول خلع سلاح ممسنی جمع آوری گردیده و تحویل ستاد لشکرفارس شده است دیده میشود.

وکیل مدافع سرلشگر دفتری درجلسه امروز گفت: ثابت میکنم که:

پرونده باطری مبتذل است

■ یك سرهنك نماینده دادستان نباید بیك سرلشکر سفیدموی اهانت کند

سرهنك پرندیان دادستان دادگاه مطالبی اظهار داشت که درصفحه چهارم درج شده است. در ساعت هشت‌وچهل دقیقه اظهارات تیمسار دفتری پایان یافت.

بقیه در صفحه ۱۳ ستون سوم

گرما

دیروز در تهران به ۳۸ درجه رسید

از صبح دیروز هوای تهران‌رو به گرمی گذاشت و تاساعت سه بعد از ظهر درجه حرارت هوای تهران به ۳۸ درجه بالای صفر رسید گرمای

بقیه در صفحه ۱۳ ستون سوم

معاون نخست‌وزیر گفت:

طرح جدید استخدام تادوهفته دیگر بدولت تسلیم میشود

■ از ۱۵۲ ماده طرح تاکنون ۱۱۵ ماده آن بررسی شده و فقط دو فصل باقیمانده است

امروز آقای دکتر گودرزی معاون نخست وزیر و دبیر کل شورای عالی اداری کشور بخبرنگار ما گفت:

کار بررسی طرح قانون استخدام کشوری تایکی دو هفته دیگر باتمام خواهد رسید و تسلیم هیات دولت خواهد شد.

آقای دکتر گودرزی افزود: که از ۱۵۲ ماده طرح قانون استخدام دراین مدت ۱۱۰ تا ۱۱۵ ماده مطالعه وبررسی شده است و فقط دو فصل دیگر ان باقیمانده که در جلسات آینده باتمام خواهد رسید.

در بررسی های اخیر تغییرات واصلاحاتی در طرح قانون استخدام صورت گرفته است و تصور می رود که کلیه جهات لازم برای اجرای صحیح قانون موردتوجه و بررسی قرار گرفته باشد.

جلسات اعضای هیات بررسی طرح قانون استخدام که بدستور آقای نخست‌وزیر انتخاب شدند هرهفته سه روز در محل شورا تشکیل می‌گردد.

بقیه در صفحه ۱۳ ستون هشتم

طبق مطالعاتی که دردانشگاه انجام میگیرد:

دانشکده معقول ومنقول منحل میشود

■ امسال مدرسه عالی بازرگانی ۵۰ دانشجو و رشته معماری دانشکده هنرهای زیبا ۶۰ دانشجو میپذیرد

■ از سال تحصیلی آینده دردانشگاه ملی نیز دانشکده علوم افتتاح میشود

امروز خبرنگار دانشگاهی ما کسب اطلاع کرد که طبق طرحی که در دست مطالعه است احتمال میرود دانشکده علوم معقول و منقول منحل شده و قسمت فلسفه اسلامی آن به‌دانشکده ادبیات و قسمت حقوقی آن بدانشکده حقوق ضمیمه گردد.

بقیه در صفحه ۱۳ ستون هفتم

دکتر عباس ریاضی اظهارداشت:

خسوف رخ داده است

دیروز عده‌ای از خوانندگان روزنامه بوسیله تلفن اطلاع دادند که نیمه شب (پریشب) متوجه گرفتگی ماه (خسوف) شده‌اند. بلافاصله خبرنگار ما باآقای دکتر کشی افشار رئیس مؤسسه ژئوفیزیك دانشگاه تهران تماس گرفت و در این مورد از وی سوآلاتی نمود. آقای دکتر کشی‌افشار خسوف را تائید نکرد و چون عده‌ای نیز اظهار داشته بودند که در ساعت دوازده ونیم‌شب زلزله‌ای بوقوع‌پیوسته آقای دکتر افشار اظهار داشت که دستگاه‌های زلزله سنج مؤسسه نیز وقوع هیچ گونه زلزله‌ای را نشان نمیدهد. پس از درج این خبردیشب مجددا عده‌ای از خوانندگان علاقمند روزنامه بما تلفن کردند خسوف را تائید نمودند و گفتند مؤسسه‌ژئوفیزیك

بقیه‌در صفحه ۱۳ ستون پنجم

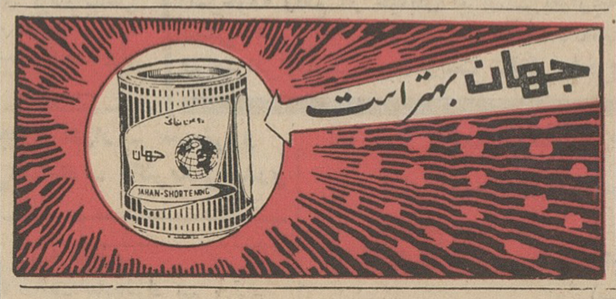

برنامه مخصوص پرواز روزهای جمعه
طهران ـ بابلسر
استراحت کامل ـ استفاده ازآب‌دریا ـ باصرف نهار درهتل بابلسر
حرکت از طهران هرروز جمعه ساعت ۶٫۳۰
حرکت از بابلسر همان‌روز ساعت ۱۸٫۰۰
قیمت بلیط دوسره وهزینه وسیله نقلیه ازفرودگاه تاکازینو وصرف نهار
فقط ـ ۱۱۵۰ ریال میباشد
هواپیمائی ملی و ایران
برای تهیه بلیط به دفتر فروش هواپیمائی ایران میدان فردوسی تلفنهای ۴۴۳۳۳ و۴۶۵۳۲ و۴۳۶۷۲ ویابنیاد پهلوی مراجعه فرمائید.
۱ـ۲ آ ـ ۱۱۱۰۲

بهترین کدری دراین جهان
کدری جهان است
تهیه‌کننده جهان‌چیت
فروشگاه خیابان بوذرجمهری‌غربی نزدیك گلوبندك

توسعهٔ سریع ازطریق الکترونیك
NEC
Nippon Electric Company Limited P.O. Box 1, Takanawa, Tokyo, Japan

فاستونی جهان
ازپشم خالص مرینوس

«آگهی»

برای اطلاع کلیه مودیان مالیاتی شهرستان تهران

دراجرای مقررات ماده (٤) قانون اصلاح قانون مالیات بر درآمد مصوب خرداد (۳۹) و تصویبنامه شماره ۳۱۳۰٤ـ ۲۸ر۱۰ر٤۰ هیئت وزیران باطلاع کلیه شرکتها وبازرگانان و سایر مودیان مالیاتی شهرستان تهران که درموعد قانونی مبادرت بتسلیم اظهارنامه و ترازنامه عملکرد سال (٤۰) نموده و یا در روزنامه منتشر کرده‌اند میرساند:

اداره کل وصول تهران واخواهی خودرا نسبت به مندرجات اظهارنامه وترازنامه مودیان فوق الذکر که تاکنون واخواهی به‌آنان ابلاغ نشده است بدینوسیله اعلام وابلاغ مینماید.

رئیس کل سازمان تشخیص ووصول مالیاتهای مستقیم وسرپرست کل وصول تهران و حومه ـ سیرنك

۱ـ۳ آ ـ ۱۱۱۲٤

جلسه بحث وانتقاد در ناحیه ٦ شهرداری

بدینوسیله باطلاع کلیه ساکنین محترم ناحیه ٦ شهرداری تهران میرساند:

که ششمین جلسه بحث وانتقاد شهرداری در ناحیه ٦ باحضور جناب آقای احمد نفیسی شهردار تهران ورئیس وسایر مسئولین ناحیه تشکیل میشود از کلیه ساکنین ناحیه ٦ تقاضا میشود چنانچه انتقاد یااشکال یاپیشنهادی درباره نحوه کار ناحیه مزبور و یا سایر مسائل مربوط به‌شهرداری دارند روزچهارشنبه ۱۹ تیرماه جاری از ساعت ٦ تا ۸ بعدازظهر در خیابان شهباز شعبه آتش‌نشانی حضور بهمرسانند.

سرپرست اداره کل روابط عمومی ـ ایرج نودوشنی
آ ـ ۱۱۰۲۸

ساختمان ۷۸۰ خانه

برای افراد لشکر گارد واتوبوسرانی درماه آینده آغاز میشود

■ هیئتی برای بررسی کار ساختمان یکهزار خانه در کردستان و کرمانشاه باین دو استان میرود

عصر دیروز جلسه هیئت پنج‌نفری مامور ساختمان ده‌هزارخانه‌سازمانی تشکیل گردید. دراین جلسه‌تصمیم گرفته شد در اول مرداد کلنك ۳۸۰ خانه افراد گارد شاهنشاهی در لویزان ودر چهاردهم مرداد کلنك ٤۰۰ خانه شرکت واحداتوبوسرانی در نارمك بزمین زده شود.

اخذ تصمیم درباره تعیین سهمیه مازندران و گیلان و گرگان که قریب ۸۰۰ ۱ دستگاه می‌باشد به جلسه بعد موکول گردید.

بقیه در صفحه ۱۵ ستون چهارم

جریان روز

چرخها نمیگردد!

« صدی شصت از نامه‌هائی که به نخست وزیری میرسد متاسفانه مربوط به‌عدم گردش چرخ‌دستگاههای اداری است .مادرمرحله یك انقلاب تاریخی هستیم و چرخهای مملکت مامتناسب با انقلاب نمیگردند . بنظر من وقتی چنین جهش بزرگی کرده‌ایم لنگیدن چرخها در شأن مملکت مانیست »

این بیانات را آقای نخست‌وزیر دیروز در کاخ دادگستری ایراد کرده‌اند و چون در یکی از مقالات همین‌هفته ما باجمال ازین نکته یادکردیم ، فرصت را مغتنم میشمریم که اندکی مبسوطتر راجع به گردش چرخهای اداری و اهمیتی که در رضایت و نارضائی عمومی دارد و بالاخره ارتباط آن‌با نهضت اخیر گفتگو بداریم .

در طی مدت نسبتاکوتاهی که ازچهل‌سال‌متجاوز نیست عاملی بنام « دولت » واردجزئیات زندگی مردم شده‌است . پیش از آن‌دولت بمفهومی که امروز ما می‌بینیم و میشناسیم اصلا وجود نداشت . در بیست سال اول مشروطیت تقریبا سازمان اداری مملکت ما همان سازمان‌وتشکیلات دوره استبداد بود بااین‌تفاوت که رنك ملی و مردمی‌بخود گرفته بود . کارمند دولت دراین دوره‌هم‌منحصر به همان‌طبقه‌موسوم به «نوکرباب» میشد و تنها درچند اداره جدیدالتاسیس مثل شهرداری و مجلس و عدلیه عده‌ای معدود وارد خدمت شده‌بودند. اما بهرحال‌بین‌مامور دولت‌ومردم‌کوچه وبازار کمترین تماسی و جزئی‌ترین برخوردی وجودنداشت . کارمندی دولت هم‌که‌هنوز بین‌عوام الناس «نوکری» تلقی‌میشد داوطلبش‌بسیار بسیارمحدود بود . اماطی چهل‌سالی‌که از پیدایش تشکیلات دولتی بمعنا و مفهوم‌کنونی‌میگذرد راستی عجیب و باورنکردنی است که دستگاه دولت و مامور دولت باجزئیات زندگی مردم سروکار پیداکرده و آدم‌نفس‌نمیتواند بکشد مگر باداشتن جواز ازدولت! و مردم دنبال‌هیچ کاری‌نمیروند مگر استخدام دولت . یابعبارت ساده‌تر هیچ کاردیگری درنظر مردم‌کارنیست بجزکارمندی دولت و کسانی‌که سی‌سال پیش دختر بنوکر دولت‌شوهر نمیدادند امروز دامادی‌قبول‌نمیکنند مگر آنکه حقوق و مواجب دولتی داشته باشد .

این سیستم درست است یانیست و چرا بوجود آمده‌وباید بماند یاازبین برود مطلقا در بحث امروز مانیست . بحث‌ما اینست که باهمه این احوال ، باوجود آنکه رقم عمده‌بودجه این‌مملکت‌هزینه‌پرسنلی تشکیلات دولتی‌است نه کارمند دولت از وضع خودش راضی‌است نه مردم ازکار کارمند دولت .

کارمند دولت راضی‌نیست زیرا تبعیض بسیاردر میان کارمندان هست و در هر دستگاهی سرطان‌تبعیض ریشه‌دواند آن‌دستگاه علیل و رنجورمیشود و همیشه ناله‌اش بلند خواهدبود . مردم هم بالطبع از چنین دستگاهی نمیتوانند راضی باشند ، چون صرفنظر از فساد اداری که‌کسی‌نمیتواند منکرآن‌باشد ، بفرض‌که فسادی هم وجود نداشت ، دستگاه مریض ناراضی نمیتوانست جوابگوی احتیاجات روزمره‌مردم باشد .

از طرزرفتار مامورین دولت بامردم ، از قرطاس بازی وبوروکراسی اداری ، از پاس‌دادن و سردواندن مخلوق ، از جواب سربالادادن و توجه‌نکردن و مردم را بلاتکلیف نگاهداشتن آنقدر حکایت و روایت شده‌که گوش همه‌پرست وبازگو کردن ندارد . مفاسد اداری و رشاء وارتشاء وسوء استفاده وغیره‌نیزبرای خودش پرونده‌ای علیحده‌دارد . باین کیفیت‌ودرحالیکه حتی‌جزئی ترین امور زندگی مردم نیز بادولت ومامور دولت بستگی پیداکرده‌است متاسفانه ناگفته پیداست که جامعه با چه مشکل بزرگی روبروست .

اما ، امروز موضوع تازه‌تری هم بر این مشکل کهنه‌اضافه شده و آن مسئله عدم هماهنگی گردش چرخهای اداری باانقلاب اجتماعی ایران است ، بقسمی که خود آقای نخست‌وزیر یعنی رئیس دولت بصراحت اظهار واقرار کرده‌اند . آری ، این نکته مسلم است که اثرات عمیق نهضت‌اجتماعی ایران چنانکه شاید و باید تجلی نخواهد کرد مگرآنکه چرخ‌دستگاه‌اداری متناسب باانقلاب بگردد و مردمی که‌از چنك قیودکهنه اجتماعی رهامیشوند ، مثل سابق در چنگال تشریفات اداری و مقررات پیچیده‌ای که عمدابرای گرفتار ساختن مردم بوجود آمده‌است اسیر نباشند . امیدواریم دولت همچنانکه باین نکته متوجه و متذکراست‌برای‌چاره‌جوئی آن نیز قویا مترصد باشد .

مجالس ترحیم و یاد بود

کانون افسران و درجه داران بازنشسته فقدان اسفناك **تیمسار سرلشگر احمد معینی** که ازامراء ارزنده ارتش شاهنشاهی بوده‌اند به استحضار عموم‌آقایان افسران ودرجه داران می رساند مجلس ترحیم فقید سعید روز چهارشنبه نوزدهم تیرماه ۱۳۴۲ازساعت ۹ تایازده صبح‌در مسجد عالی سپهسالار منعقد خواهد بود .

رئیس‌کانون افسران و درجه داران بازنشسته
سپهبد امیر احمدی
۱ـ۲ آ ـ ۱۱۰۸۶

بعموم بازماندگان آنمرحوم تسلیت میدهیم

بانهایت تاسف درگذشت **آقای عبدالله‌دلنواز** کارمند صدیق کارخانجات پارس را به اطلاع می‌رساند . مجلس ختم آنمرحوم از ساعت ۵ تا ۷بعد از ظهر روز سه شنبه ۱۸ تیر ماه ۴۲ (فردا) در مسجد ولی عصر (صاحب‌الزمان) واقع در خیابان حشمت‌الدوله چهارراه کیوان منعقد است .

کارخانجات پارس

خانواده های :دلنواز فرد .دربندی .جهانبانی نجفی . فرزانه . دکترآریاپور . روشن ضمیر . سپنج . سپنج خو . نوری . پسیان . نجم آبادی دارابی . دکتر علمداری. توحدی . حداد . فکور طباطبائی . صبح روان . مرادی . مدنی . نظر

با کمال تاسف درگذشت ناگهانی**آقای عبدالله دلنواز فرد** کارمند بازنشسته بنگاه‌راه آهن دولتی ایران را باطلاع دوستان وآشنایان می رسانند .

مجلس ختم مردانه روز سه شنبه ۱۸تیر ماه ۴۲ازساعت پنج الی ۷ بعد از ظهر در مسجد ولی عصر خیابان حشمت‌الدوله چهارراه‌کیوان وختم زنانه در همانروز وهمانساعت در منزل صبیه آنمرحوم خیابان سلسبیل کوچه بهشتی کوی هامون منزل جهانبانی کاشی ۲۰ برقرار خواهد بود . آ ـ ۶۸۳۵

بعموم بازماندگان آنمرحوم بویژه خانواده هائیکه در این مصیبت عزادارند تسلیت‌میدهیم

خانواده های :لسانی . عمیدی نوری . الموتی . اهری. نوری مقدم . سلامت . موسوی. مشیری. جدیدی خوئی . صفائی.سیف .کاظمی ریاحی‌نژاد. براده . ولیکرد . کردنوری . بصیر گیلانی . سیفی. سیف‌نوری . سیف نیك .زارع زمانی . درویش‌نوری . درویش ملا . دکترانواری مطلبی . نقیبیان . ریاحی

بانهایت تاسف و تاثر درگذشت **بانو سکینه لسانی** مادر مرحوم ابوالفضل لسانی و آقایان حسن و مصطفی‌لسانی‌رابه‌اطلاع اقوام ودوستان وآشنایان میرسانند. مجلس‌ختم‌مردانه ازساعت ۵تا ۷ بعد از ظهر روز چهارشنبه‌نوزدهم تیرماه ۱۳۴۲در مسجد ارك و مجلس ختم زنانه بعد از ظهرروز سه شنبه هیجدهم تیرماه در منزل شخصی‌آن مرحومه واقع در شمیران‌جاده‌نیاوران خیابان جمشیدیه منعقد می باشد .

بعموم‌بازماندگان آنمرحومه تسلیت می دهیم

مراسم شب هفت مرحومه مغفوره **بانو حاجیه فاطمه مقدم (شبیر)** روز چهارشنبه ۱۹ تیر ماه در جوار حضرت معصومه علیهاسلام (در قبرستان آیت‌الله شریعتمداری) برپامیگردد وسائل مسافرت اقوام و دوستان فراهم گردیده تمنا می شود ساعت ۹ صبح چهارشنبه درمنزل آنمرحومه واقع در خیابان ایران ـ بازارچه‌سقا باشی‌کاشی ۱۴۱ برای تشرف به آستانه‌مقدسه قم سرافرازمان‌فرمائید. **زینت شقاقی‌ـفخری‌وفا**

مراسم شب هفت مرحوم ثقةالمحدثین **آقای حاج سید حسن احمدی (مجابی‌شیرازی)** روز سه شنبه۱۸ر۴۲ از ساعت ٤ الی ٦ ونیم بعداز ظهر در قم صحن نو از طرف خاندان آن مرحوم منعقد است .

بمناسبت چهلمین روز درگذشت شادروان **بانو عصمت‌السادات شیرازیان** مراسمی روزسه شنبه هیجدهم تیر ماه ازساعت ۵ الی ۷ بعد از ظهر در امامزاده عبدالله مقبره (صولت‌الدوله) برگذار می شود از بستگان و دوستان دعوت می‌شود با تشریف فرمائی خود روح آنمرحومه را شاد فرمایند . **خانواده شیرازیان**

خانواده های . کرمشاهی . روانبخش . زنگنه . صدیق . پهلوان‌پور .رشنوادی .کیهانی فیروزآبادی

درگذشت جوان **ناکام علی کرمشاهی** را به اطلاع بستگان و آشنایان میرسانند . مجلس ختم مردانه ازساعت ۹ الی ۱۱ صبح روز سه شنبه ۱۸تیرماه در مسجد مجد برگزار میشود. بعموم بازماندگان آنمرحوم تسلیت میدهیم

خانواده های : زنگنه . گرانمایه . عراقی دانشور . ملك

درگذشت نابهنگام مرحوم **صادق زنگنه** افسر ژاندارمری کل کشور را باطلاع دوستان وآشنایان می رساند . مجلس ختم سعید فقیداز ساعت ۹ الی ۱۱ روز چهارشنبه نوزدهم تیر ماه جاری در مسجد مجد و نیز ختم زنانه روزسه شنبه بعد از ظهر ازساعت ٤ الی ۷ در منزل شخصی آنمرحوم منعقد می باشد .

سروان هوشنك زنگنه . منوچهر زنگنه . باقر زنگنه . اسمعیل‌زنگنه. محمدزنگنه.سرتیپ گرانمایه . سرهنك محمودگرانمایه . ستوان عباس‌و فریدون گرانمایه . خدایار کردبچه . رحمت‌الله گرانمایه. حاج غلامحسین عراقی . رضا عراقی . محمود عراقی.امیرعراقی .سرهنك علی دانشور . محمود ملك . محمد بنانج.حیدر مشعشعی

آ ـ ۶۸۳۷

بعموم بازماندگان آنمرحوم تسلیت میدهیم

بمناسبت فوت مرحوم**حاجی سید حسین شهروش** مجلس ترحیمی از طرف اهالی‌خیابان نظامیه و سرچشمه ازساعت ۹ الی ۱۱ و نیم قبل از ظهر روز سه شنبه ۱۸تیر ماه در مسجد حاجی‌نایب واقع در خیابان نظامیه نزدیك سرچشمه منعقد می باشد .

حاجی سید محمد هاشمی . غلامعلی‌جمالی حاجی محمد علی نقدینه . ابوالقاسم ضرابی . حسین لاله . اسماعیل عشقباز . حاجی احمد عسکریان. نصرالله لاله. میرزا تقی‌نیك‌نژاد

اداره‌کل بهداری شهرداری با کمال تاسف درگذشت پزشك عالیقدر و شریف آقای **دکتر محمدرضا مبصر روشنی** همکار بازنشسته خود را که از پزشکان شایسته و پاکدامن بوده‌اند به اطلاع عموم می رساند .

مجلس ختم آنمرحوم روز چهارشنبه ۱۹ تیر ماه ٤۲ ازساعت ۹ الی ۱۱ در مسجد سجاد برپا است . از همکاران پزشك و دوستان و آشنایان آنمرحوم‌تقاضا می‌شودبرای‌بزرگداشت خدمات صادقانه وبی‌شائبه وی‌در این مجلس شرکت فرمایند .

از طرف مدیرکل بهداری‌شهرداری.دکترهدایت

آ ـ ۶۸۷۷

وزارت کشاورزی بانهایت تاسف فوت‌نابهنگام **جعفر شریف تهرانی** کارمند سازمان جنگلبانی ایران‌را به اطلاع کارمندان و علاقمندان آنمرحوم می‌رساند مجلس ختم مردانه روزسه شنبه ۱۸ تیر ماه ازساعت ۵تا ۷ بعد از ظهر در مسجد مجد برقرار خواهد بود .

آ ـ ۶۸۵۵ **وزیر کشاورزی**

سازمان جنگلبانی ایران

بانهایت تاثر درگذشت آقای**جعفر شریف تهرانی** را به اطلاع دوستان وهمکاران آنمرحوم می رساند . مجلس ترحیم مردانه از ساعت ۵ الی ۷ بعد از ظهر روز سه شنبه ۱۸ تیر ماه جاری در مسجد مجد منعقد خواهد شد .

آ ـ ۶۸۵۷ **مهندس ارفع**

باکمال تاسف فوت نابهنگام **جعفرشریف تهرانی** را به اطلاع اقوام و دوستان میرساند . مجلس ترحیم مردانه روز سه شنبه ۱۸ر٤۲ازساعت ۱۷ الی ۱۹ در مسجد مجد و مجلس زنانه همان روز و همانساعت در منزل شخصی خیابان شاه چهارراه اسکندری کوچه سهیلی پلاك ۷ منعقد می باشد .

خانواده های شریف تهرانی ـ تیموریان ـ وطن خواه ـ شریف اعلم ـ جلوه ـ فضیلت‌کلام ذوالفقاری

آ ـ ۶۸۷۳

بعموم بازماندگان آنمرحوم تسلیت میدهیم

بانهایت تاسف درگذشت ناگهانی‌مرحوم **احمد مقدم** کارمند بازنشسته شهرداری را به اطلاع دوستان وآشنایان میرساند مجلس ختم آن مرحوم روزچهارشنبه ۱۹تیر ماه از ساعت ۵ الی ۷ بعد از ظهر در مسجد مجد و مجلس زنانه روز سه‌شنبه ۱۸ تیرماه ازساعت ٦بعداز ظهر در منزل آنمرحوم واقع در چهارصددستگاه کوچه قوام کاشی ١٦٤ منعقد است .

علی مقدم . حسین مقدم . محمود مقدم . حاج مهدی مقدم.حاج کاظم‌توکلیان . حاج میرزا عبدالله مقدم . حاج محمد مقدم . عبدالحسین بیابانی.سرهنك‌مقدم . غلامعلی‌امینی.عنایت‌الله شاهنده . رضا صادقین . اکبر مقدم .ابوالفضل رجائیان . محمد رجائیان .

بعموم بازماندگان آنمرحوم تسلیت میدهیم

تسلیت

جناب آقای محمد توکلی فرماندار شهرستان رودسر

باکمال تاسف مصیبت وارده را بجنابعالی وفامیل محترم تسلیت می گوئیم .

نصرت‌الله محتشم . غلامرضا اسماعیلی . حسین مروی . دادگو . سریر . نجفی.سلحشور داراب نیا . فرنام

آ ـ ۱۱۰۱۸

همدوره عزیز سرکار سرگرد پرنیانی

مصیبت وارده را صمیمانه تسلیت عرض نموده و از خداوند متعال سلامتی بازماندگان محترم‌را مسئلت داریم .

سرگرد کرمانشاهی . سرگرد خطیبی . سرگرد بیگلری . سرگرد فقیه ثابت. سرگرد خلیل رضائی . سرگرد صالحیه.سرگردسمیعی سرگرد محسن رضائی فومنی . سرگردسجادی سرگرد فائضی . سرگرد مهر مفخم

جناب آقای گودرز مصور رحمانی

خودرا در سوگواری و اندوه آن جناب شریك دانسته مصیبت وارده را بجنابعالی و خانواده محترم تسلیت عرض می نمایم . **منوچهر افشار**

سپاسگزاری

از علماء عظام و فامیل عزیز و دوستان و سروران گرام وجناب آقای پیشکار **دارائی** مازندران ورئیس و کارمندان محترم دارائی و سایر کارمندان محترم دولت‌و کلیه اهالی‌عزیز ومحترم آمل که در مصیبت‌مولمه فوت برادر عزیزمان شرکت فرموده و یا بوسیله تلگراف‌و نامه‌ابراز محبت‌و تسلیت فرموده اندسپاسگزار وهرگاه یعلت تاثرات وتالمات‌روحی درشرفیابی وعرض تشکر تاخیر روی دهد معذرت میخواهد

دکتر هاشمی ـ سلیمان هاشمی

خانواده محترم پیرنگین خبر مرك‌نابهنگام جوان ناکام سروان ایرج پیرنگین باعث تاثرو اندوه فراوان گردید و در مصیبت وارده خودرا سهیم می دانیم .

گرگان ـ نصرت الله رضایانی ـ غلامرضا گلدسته ـ حسن آهنی ـ سید مرتضی قدس مفیدی ـ جمال‌مفیدیان ـ عیسی‌جرچانی ـ غلامحسین آهنی ـ یحیی تقوی ـ حسین موسوی

جناب آقای حسن محجوب

فقدان‌اسف انگیز گرامی پدر ارجمندتان را به جنابعالی و کلیه فامیل محترم‌تسلیت‌عرض می نمائیم . **محمد طاهریان ـ هوشنك بهمن‌پور**

مصیبت وارده را به تیمسار سرتیپ‌ایلخانی فرماندهی تیپ کرمان تسلیت گفته بقاء عمر بازماندگان را از خداوند بزرك مسئلت می نماید

آ ـ ۱۱۰۰۰ **سرتیپ سهراب پور**

جناب آقای محمد کاظمی

بانهایت تاثر مصیبت وارده را تسلیت عرض نموده بقا عمرجنابعالی و فامیل‌محترمتان را از خداوند متعال مسئلت می نمایم

ا ـ ۱۱۰۰۲ **ستوان شعبانی**

مصیبت وارده را بخانواده محترم زنگنه تسلیت می گوئیم . **پری‌و روح‌الله مبشر**

افسران ودرجه داران و افراد هنك ۱۵ زرهی مصیبت وارده را به تیمسار سرتیپ پرهیزکاری فرماندهی معظم لشگر ۵ تسلیت گفته سلامتی ایشان وخانواده محترم‌فتحی‌افشار را از درگاه ایزد یکتا خواهانند .

از طرف افسران ودرجه داران و افراد هنك ۱۵ زرهی **سرهنك ستاد جاویدان**

بانهایت تاثرو تالم مصیبت وارده‌را به خانواده محترم فتحی افشار بخصوص تیمسار سرتیپ پرهیزکاری‌فرمانده معظم‌لشکر ۵ تسلیت عرض نموده بقاء بازماندگان آنمرحوم را از درگاه ایزد یکتا خواهانم

آ ـ ۱۱۰۶۸ **ستوان دوم پیاده جواد خسروی**

جناب آقای دکتر داریوش سیاهکلرودی

درگذشت‌نابهنگام پدر گرامت قاسم خان سیاهکلرودی بسیار متاثریم و نیز خود در این مصیبت شریك دانسته سعادت و سلامتی جناب عالی وبازماندگان آنمرحوم را از خداوند متعال خواستاریم . **کلاچای محمد حسین بیك پور ـ محمد بیك‌پور ـ نقی بیك‌پور ـ جعفر بیك پور**

افسران ـ کارمندان و درجه داران اداره تسلیحا ت‌ارتش مصیبت وارده را به سرکار ستوان ۲ گرانمایه تسلیت می گویند .

آ ـ ۶۸۵۳ **از طرف اداره تسلیحات ارتش**

بقیه آگهیهای ترحیم وتسلیت درصفحه ۱۳

بیماریهای آمیزشی ـ مجاری ادرار ـ سستی و ناتوانی‌مردان ـ خیابان صفی‌علیشاه ـ دکتریحیی‌صدری

یك چاپخانه مجهز بکلیه لوازم

از قبیل ماشین‌چاپ اتوماتیك ۷۰ × ۵۰ـ هایدلبرك نیم ورقی ـ ماشین چاپ برجسته‌نو ـ پرش اتوماتیك ماکسیم نو ۷۸ × ۱۲۰ـ مفتول‌دوزی پرفراژدستی کراوز ـ پرس نمونه‌گیری و متجاوزاز ۲۰نوع حروف فارسی و لاتین ـ لوازم فرم‌بندی کاملا جور ـپایه کراوز ـ پایه آهنی گارسه ـ رامکا ـ میزفرم‌بندی آهنی ـ ورساد ـ لوازم صحافی که فعلادر خیابان لاله‌زار مشغول کار است بعلت مسافرت بامحل ویابدون محل واگذار میشود از ساعت ۵ر۸صبح تا۱۰ به تلفن ۳۵۷۴۶ مراجعه شود. آ ـ ۱۱۰۶۲

گسترش صنعت درسراسر کشور نیازمند آمار صحیح است

بامامورین آمارگیری صنعتی آمار عمومی در راه اعتلای صنعت کشور همکاری فرمائید

الف ۲۲۳۰ ۱ـ۲ آ ـ ۱۰۸۹۰

کلاسهای انگلیسی مخصوص کنکور

از۱۵ تیرماه جاری دایر گردید
نشانی: خیابان زرین‌نعل ـ تلفن ۳۱۳۲۸
۱ـ۳ آ ـ ۶۸۶۳

بشارت

جلداول کتاب **الحجةالکبری** درشرح **عروةالوثقی**
تالیف‌حضرت آیت‌الله‌آقای‌سیدحسن‌حجة کوهکمری دام ظله‌العالی بزودی ازطبع خارج و دردسترس‌عموم گذاشته خواهدشد. آ ـ ۶۸۲۱

دبیرستان دخترانه پرتو

برای دوره اول‌ودوم متوسطه (شعبه‌طبیعی‌وادبی) ثبت‌نام مینماید.

خیابان سپه ـ مقابل استخر ـ خیابان باستیون
۱ـ٤ آ ـ ۱۰۷۲۶

کلاسهای انگلیسی انجمن روابط فرهنگی ایران و پاکستان

همه روزه ازساعت ٤ونیم بعدازظهر ازداوطلبان نام نویسی میکند.

نشانی: خیابان پهلوی ـ بالای چهارراه امیراکرم
کوچه اتفاق تلفن ۴۸۳۰۰ ۱۲ـ۲۰ آ ـ ۴۹۱۷

ناپلئون بناپارت

وخصوصیات زندگی او

اثر: امیل‌لودویك ترجمه فروهری ومعزی

در ۸٤۰ صفحه باگراورهای متعدد وچاپ وکاغذممتاز منتشر شد . بها ٤۰۰ ریال

مرکزانتشار: شرکت‌نسبی اقبال وشرکاء شاه‌آباد
آ ـ ۱۰۵۰۰ ۱ـ۲

دبیرستان پسرانه فرهمند

برای دوره اول ودوم متوسطه (شعبه طبیعی و ریاضی) ثبت‌نام مینماید.

خیابان شاهپور ـ مقابل‌پارك ـ کوچه حمام شاهزاده

انگلیسی برای‌همه کتابیست که بدون معلم انگلیسی را به علاقمندان می آموزد. مطبوعاتی عطائی ناصر خسرو بهاء ۷۰ریال
۱ـ۲ آ ـ ۱۱۰۸۲

آگهی مناقصه خرید زاج

سازمان آب و فاضل آب خرمشهر مقدار دویست تن زاج (سولفات آلومینیوم) که‌مرغوبیت آن مورد گواهی‌آزمایشگاه این سازمان باشد بصورت پودر از طریق مناقصه خریداری می‌نماید .

۱ـ پیشنهاددهندگان بایستی پنج‌در صد قیمت پیشنهادی را نقدا به‌حساب شماره ٤٦٤۸ این سازمان‌در بانك‌ملی‌شعبه‌خرمشهر یابصندوق سازمان داده و قبض سپرده دریافت و ضمیمه پیشنهاد خود نمایند (تضمین بانکی از بانکهای مجاز که مدت اعتبار آن از تاریخ افتتاح پاکات پیشنهادی دوماه باشد قبول می‌شود .)

۲ـ پیشنهاددهندگان باید پیشنهادات خودرا درساعت ۹ صبح روز شنبه پنجم مردادماه یکهزار و سیصد وچهل و دو درپاکت لاك‌ومهر شده که روی آن نوشته باشد (مربوط به‌مناقصه زاج است)تسلیم دفتر سازمان آب‌و فاضل آب خرمشهر نموده‌رسید دریافت دارند .

۳ـ پیشنهادات درساعت ۱۰همان روز باحضور کمیسیون‌مربوطه درمحل سازمان واقع درسرای دورقی بازوقرائت‌خواهدشدحضور پیشنهاددهندگان بانماینده رسمی آنها درجلسه آزاد است .

٤ـ به‌پیشنهاداتیکه فاقد سپرده باشند یامشروط و مخدوش‌بوده و یا بعد از ساعت مقرر برسد ترتیب اثرداده نخواهد شد .

۵ـ کلیه مالیات و عوارض متعلقه و هزینه درج آگهی بعهده برنده مناقصه می‌باشد .

٦ـ پس از تعیین شدن برنده مناقصه و ابلاغ سازمان به برنده مناقصه جائزحداقل مناقصه باید حداکثر در ظرف‌مدت یك‌هفته قراردادلازم را باسازمان منعقد نماید .

۷ـ مدت تحویل اجناس مورد مناقصه . برنده مناقصه باید صدی بیست و پنج(پنجاه تن)از زاج مورد مناقصه را ظرف مدت پانزده روز از تاریخ انعقاد قرارداد و بقیه را ظرف یکماه در دوفقره به‌انبار سازمان واقع درمحل تصفیه خانه تحویل داده و رسید انبار دریافت‌دارد در صورت تاخیر از تحویل هرپارتی روزانه مبلغ دوهزار ریال حق‌التاخیر از سپرده بنفع سازمان کسرخواهدشد.

۸ـ شرائط پرداخت بهای اجناس مورد مناقصه بدین قرار است که‌هشتاد در صد بهای هرپارتی که طبق بند ۸ بانبار سازمان تحویل و از لحاظ مرغوبیت طبق مشخصات مورد گواهی دایره فنی سازمان باشد درهمان موقع و بقیه پس از تحویل آخرین پارتی هنگام تصفیه حساب بنامبرده پرداخت خواهد شد .

۹ـ چنانچه برنده مناقصه از عقد قراردادخودداری نماید سپرده بنفع سازمان ضبط خواهد شد

۱۰ـ سازمان میتواند تابیست و پنج درصد مبلغ مناقصه را اضافه یاکسر نماید .

۱۱ـ سازمان در رد یاقبول یك یاکلیه پیشنهادات‌مختار است

سازمان آب و فاضل آب‌خرمشهر
آ ـ ۱۱۰۳٤ ۱ـ۲

سرویس ترك ترياك وشيره و هروئين

بدون کوچکترین ناراحتی در حین معالجه وعارضه بعدی پس از درمان

دکتر طهمورث فروزین

خیابان اسلامبول جنب‌کافه قنادی فردوسی
پذیرائی از ساعت ۵ونیم بعدازظهر
تلفن ۳۷۲۲۲

سازمان فرهنگی
پیشرو
دبستان دخترانه
بسرپرستی
دکتر مهدی جلالی
استاد دانشگاه
مدیریت
بانو احترام طاهری‌تفرشی
همه روزه صبحها برای ثبت نام باز است. وسیله ایاب وذهاب آماده است
نشانی: خیابان آمل‌کوچه دقت تلفن ۷۲۳۲٤ـ۷۵۱۱٤

سازمان فرهنگی
پیشرو
دبیرستان دخترانه
دوره کامل متوسطه (رشته طبیعی) بسرپرستی
دکتر مهدی جلالی
استاد دانشگاه
مدیریت
بانو شریفه زمانیان
همکاری
استادان و دبیران دانشگاه
همه روزه صبحها برای ثبت نام باز است.
نشانی: خیابان آمل‌کوچه دقت تلفن۷۲۳۲٤ـ۷۵۱۱٤

مصر در یمن گاز سمی بکار برد

لندن ـ ۷ ژوئیه ـ خبرگزاری فرانسه ـ روزنامه دیلی تلگراف چاپ لندن در صفحه اول خود از قول «ریچارد بیستون» خبرنگار خود در جده نوشته است مصر گاز های سمی برضد اهالی غیر نظامی شمال یمن بکار میبرد. ریچاردبیستون میافزاید من این حقیقت غمانگیز را در دهکده کوچك «الکوا» واقع در دامنه کوهستانی دیدم.

■ **مرك تدریجی**

خبرنگار دیلی تلگراف مینویسد پس از حمله نیروهای مصر باین دهکده که با گاز سمی صورت گرفت ۷تن از اهالی این دهکده کشته و ۲۵ تن محکوم به مرك تدریجی شدند. ریچارد بیستون اعلام کرده است که حمله گازسمی نیروهای مصر به دهکده کوچك الکوا (شمال یمن) اوائل ماه گذشته صورت گرفت و علت آنکه این خبر را زودتر به لندن نفرستاده است، آن بوده که وضع ارتباطی دراین ناحیه بکلی مختل شده است

ریچارد بیستون یادآور میشود که شایعه استعمال گازسمی توسط نیروهای مصر علیه مردم غیرنظامی یمن از چند ماه قبل وجود داشت اما وی شخصا توانست دردهکده «الکوا» این حقیقت را به‌بیند و بدین ترتیب شایعات موجود در این زمینه را تائید کند. خبرنگار دیلی تلگراف سپس می‌نویسد من شاهد طاول وسوختگی زخم های مردم این دهکده کوچك بودم که ناشی از استعمال گاز سمی توسط نیروهای مصری است. من سرفه های غم‌انگیز آنها را که براثر ضایعات ریوی است می‌شنیدم و قطعات مختلف بمبی راکه یك هواپیمای مصری به‌الکوا پرتاب کرده بود دیدم.

■ **ساخت چکوسلواکی**

روزنامه‌نگار انگلیسی میافزاید اهالی این دهکده یکصد نفربودند وبیش از یك سوم آنها که اکثرا از کودکان هستند به‌بیماریهای ناشی از استعمال گازهای سمی مبتلا شده‌اند. ریچارد بیستون مینویسد قطعات بمبی که برفراز دهکده الکوا پرتاب شده مورد بررسی قرار گرفت. ساختمان آن بقدری بغرنج است که محال است مصریها قادر به ساختن آن باشند از آنجا که بلوك شوروی همه گونه تجهیزات نظامی برای مصر تهیه میکنند احتمال دارد که این بمب در شوروی یاچك اسلواکی ساخته شده وسپس دراختیار ارتش مصر قرار گرفته باشد.

روزنامه مینویسد که ناصر گازهای سمی را بنام جمهوریت بر دهکده‌های بیدفاع فرو میریزد.

روزنامه مینویسد در همان زمان که سازمان ملل مرزهای بین‌عربستان ویمن وعربستان و اردن را که به سلطنت طلبان یمن کمك میکنند بسته است، جمهوری متحد عربی را دردریای احمر آزاد گذارده است تا بحکومت جمهوری یمن کمك نماید.

اشتباه کندی

روزنامه اضافه میکند دولت پرزیدنت کندی با شناسائی یمن باین قصد که کمونیسم را از شبه جزیره عربستان دور نماید دچار اشتباه شده است. قاهره «در عقبی» کمونیسم برای ورود بعربستان است.

روزنامه میافزاید آنچه ازشناسائی یمن بوسیله آمریکا حاصل شده است بوجود آمدن کوبای کوچکی دربحر احمر میباشد.

مذاکرات خروشچف ـ اسپاك شروع میشود

مسکو ـ ۷ ژوئیه ـ خبرگزاری فرانسه ـ پل‌هانری اسپاك وزیرامور خارجه بلژیك ودبیر کل سابق اتحادیه اتلانتیك شمالی وارد مسکو شد. والرین زورین معاون وزارت امورخارجه شوروی و میخائیل منچیکو معاون نخست‌وزیر درفرودگاه از وی استقبال کردند. زورین بروزنامه‌نگاران اظهار داشت که پل‌هانری اسپاك برای ملاقات و مذاکره با خروشچف وارد مسکو شده‌است. زورین تائید کرد که مذاکرات پل‌هانری اسپاك ونیکیتاخروشچف روز دوشنبه (امروز) در کیف شروع می‌شود. وزیر امورخارجه بلژیك حاضر نشد به‌سئوالات روزنامه‌نگاران پاسخ گوید وی فقط گفت پیرامون مسائل برلن، مناسبات شرق و غرب ومناسبات پیمان ورشو و اتحادیه اتلانتیك بانخست‌وزیر شوروی مذاکره خواهد کرد. وزیر امورخارجه بلژیك روزسه‌شنبه صبح مسکو را بسوی بروکسل ترك میکند

هواپیما دراردوگاه جوانان سقوط کرد

ویلوگرو (پنسیلوانی) ۷ ژوئیه ـ خبرگزاری فرانسه ـ شب گذشته یك هواپیمای شکاری نزدیك ویلوگرو (پنسیلوانیا) در میان یك اردوگاه جوانان سقوط کرد. در این حادثه ۸ تن کشته و ۱۸ نفر مجروح شدند که حال چند تن از آنها وخیم است.

تظاهرات بر ضد تسلیحات اتمی

لندن ـ ۷ژوئیه ـ خبرگزاری فرانسه ـ امروز بعد از ظهر تظاهرات شدیدی باشرکت یکهزار تن علیه تسلیحات اتمی در لندن صورت گرفت.

تظاهرکنندگان از «گرسوار ـ مکاریس» نماینده صلح‌جوی پارلمان یونان که چندی قبل بقتل رسیده تمجید کردند. عده‌ای ازیونانیان مقیم لندن نیز دراین تظاهرات شرکت نمودند. یونانیان دسته گلی برپای مجسمه بایرون قهرمان رومانتیك یونانیان قرار دادند. پلیس لندن موفق شد تظاهر ـ کنندگان رابدون بروزحادثه خیمی متفرق سازد.

محافل غربی گزارش میدهند:

مذاکرات چین و شوروی قطع میشود

■ **حزب کمونیست ایتالیا ازشوروی پشتیبانی نمود و نظریات چین رانادرست و اشتباه آمیز اعلام کرد**

توکیو ـ ۷ژوئیه ـ آسوشیتدپرس ـ خبرگزاری فرانسه ـ رویتر ـ یونایتدپرس ـ خبرگزاری چین جدید گزارش داد که بیش ازهفت هزار نفر ماموران و کارمندان دولتی چین روز یك شنبه درمراسم تجلیل ازپنج نفری که از شوروی اخراج شده‌اند شرکت نمودند.

سوی‌ون کانك یکی از سه نفر دیپلمات اخراجی طی نطقی اظهار داشت مردم اتحاد شوروی به استحکام روابط دوکشور احزاب کمونیست چین و شوروی علاقمند می‌باشند. آنها باعلاقه فراوان میخواهند از نظریات حزب کمونیست چین و جریانات مربوط به‌نهضت جهانی کمونیسم آگاه شوند.

■ **رهبران وملت**

پس ازوی چین‌یی وزیرامورخارجه چین نیز نطقی ایرادنمود و اظهارنمود که «ما مطمئن هستیم که دوستی عظیم ملل چین واتحاد شوروی از این آزمایش نیزخواهد گذشت» **وی گفت امپریالیست‌های آمریکائی ودارودسته تیتو امیدوارند چین و شوروی مناسبات خودرا قطع کنند، اما مثل چین وشوروی طالب وحدت‌اند و باتجزیه‌طلبی مخالفت میکنند. مارشال چین یی گفت ما باید باصول مارکسیسم ـ لنینیسم وفادار باشیم ماهرگز دست بکاری نخواهیم زد که کسانی که برای ما عزیزند و بما نزدیك می‌باشند، اندوهگین شوند ودر عوض دشمنان ما خرسند گردند. مارشال چین‌ئی ضمن حمله غیر مستقیم به‌رهبران شوروی ازدوستی ملت شوروی وچین سخن گفت.**

■ **شایعه بن بست**

منابع کمونیستی در مسکو اظهار داشتند که روز یك شنبه هیچگونه ملاقات وگفتگوئی مابین نمایندگان چین وشوروی روی نداده وازمذاکراتی که در روزهای جمعه و شنبه نیز صورت گرفته اطلاعی ندارند.

علیرغم این شایعه که مذاکرات فقط بعنوان تنفس متوقف‌شده، محافل سیاسی غرب در مسکو اظهار نظر کرده‌اند که امکان دارد گفتگوی دو طرف با بن‌بست مواجه شده باشد و خروشچف بمنظور تخفیف تشنجات بین‌المللی نسبت بغرب روش ملایمتری در پیش گیرد.

گزارشات منتشره حاکی است که در صورت قطع مذاکرات دو جانبه چین وشوروی دولت شوروی باشرایط سهلتری حاضر بتوافق باغرب خواهدشد بطورکلی ناظران غرب عقیده دارند که امکان رفع بحران فعلی در روابط چین و شوروی ضعیف است.

■ **کنفرانس همگانی**

ناظران مزبور اضافه میکنند که دلیلی وجود ندارد که چینی‌ها از نظر خود در مورد مسئله اصلی جنك و صلح دست بردارند بعلاوه آنها هنوز موضوع اخراج دیپلماتهای چینی را قبول ننموده و آنرا عمل غیر معقول میدانند. انتظار میرود که مذاکرات مجددا از فردا شروع شود. بسیاری از ناظران غرب اظهار عقیده میکنند که ممکن است دو طرف موافقت کنند که یك کنفرانس همگانی دیگر با شرکت کلیه نمایندگان احزاب

بقیه در صفحه ۱۵

شوروی و انگلیس

جاسوس مبادله میکنند

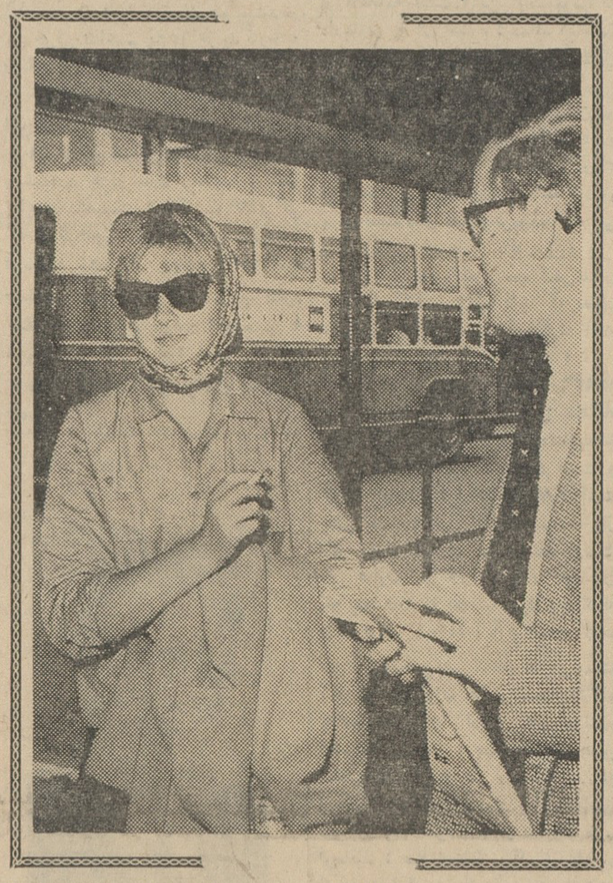

رایس داویس معروف به‌مارلین‌ماندی که‌در ماجرای پروفیومو شرکت داشت پس از بازگشت به لندن از طرف لرددنینك بدادگاه احضار شده‌است. مارلین ماندی گفت نام من در تاریخ مانند لیدی هامیلتون معشوقه نلسون دریاسالار انگلیسی فاتح جنك ترافالگار باقی خواهد ماند!

■ **براثر نواقص دستگاه ضد جاسوسی انگلیس، روابط این کشور باامریکا رو بسردی میرود**

لندن ـ ۷ ژوئیه ـ یونایتدپرس ـ دیشب این شایعه در لندن جریان یافت که امکان دارد دولت های شوروی وانگلیس جاسوسان محکوم شده خودرا بایکدیگر مبادله کنند گفته میشود که شوروی ها می‌خواهند «گرویل وین» تاجر انگلیسی راکه اخیرا به ۸ سال زندان محکوم شد با «گوردن لونس دال» جاسوس برجسته روسی که به ۲۵ سال زندان درانگلیس محکوم شده است مبادله نمایند.

■ **رسوائی تازه**

روزنامه سندی اکسپرس چاپ لندن در شماره امروز خودنوشته است کندی بمك میلن قول داده‌است درباره شایعاتی که در واشنگتن مبنی بر اینکه بزودی رسوائی دیگری درمورد مسائل امنیتی در انگلستان فاش خواهد شدتحقیقاتی بعمل آورد. روزنامه مینویسددولت های امریکا وانگلیس هیچ‌مدرکی ندارند که بتواند این شایعات را تائید کند و در عین حال نمیتوانند آن رابطور قطع تکذیب کنند. روزنامه سندی اکسپرس معتقد است که خبر کشف رسوائی جدید انگلیس که در امریکا شایع شده بدنبال برودتی است که بین امریکا وانگلیس بعداز ملاقاتهای کندی و مك میلن بوجود آمده است وناشی از اقداماتی است که هدفش برهم زدن روابط دوکشور متحد میباشد. روزنامه مینویسد در امریکا عده‌ای وجود دارند که نمیخواهند «روابط خاص» آمریکا و انگلیس ادامه یابد. روزنامه مینویسد بعضی از مشاوران کاخ سفید جز این‌عده هستند.

■ **ناراحتی**

در لندن علائم زیادی وجود دارد که نشان میدهند کشف شبکه‌های جاسوسی اخیر در انگلیس روابط آمریکا وانگلیس را دچارناراحتی کرده است. دوروزنامه مهم انگلیس نوشته‌اند مقامات عالیرتبه و متنفذ امنیتی امریکا در واشنگتن هیاهوی زیادی درباره نقایص سیستم امنیتی انگلیس براه انداخته‌اند.

رادیو بغداد اعلام کرد:

عشایر محاصره شده‌اند

بیروت ۷ژوئیه ـ یونایتدپرس ـ رادیو بغداد گزارش داد که عده‌زیادی از عشایر وافراد غیر نظامی شورشی در شمال عراق بوسیله نیرو های ارتش به محاصره افتاده‌اند در بیانیه ارتش که از رادیو بغداد انتشار یافت **گفته شده** است که نیرو های دولتی و **واحد های** سوار مواضع شورشیان رادر **چندنقطه** بتصرف درآورده و مقدار **زیادی اسلحه** و تجهیزات بغنیمت گرفته‌اند.

دراین بیانیه اضافه شده که بسیاری از شورشیان بدون مقاومت بواحد های دولتی تسلیم شده‌اند.

بیانیه میافزاید که بسیاری ازافراد نظامی و غیر نظامی با ابراز ندامت از مهلتی که برای آنها تعیین شده بود استفاده کرده و خودراتسلیم نموده‌اند.

علاوه براین درخواستهای زیادی از طرف عشایر بفرماندهان نظامی رسیده و طی آن تقاضا کرده‌اند که برای جنك باشورشیان بانیرو های دولتی همکاری نمایند.

ژان ماره در فستیوال مسکو

مسکو ـ ۷ژوئیه ـ خبرگزاری فرانسه ـ سومین فستیوال سینمائی مسکو شب گذشته در سالن بزرك کاخ کنگره کرملین با حضور شش هزار نفر افتتاح شد. چند صدهزار نفر که ساعتها جهت خرید بلیط صف کشیده بودند موفق بدریافت بلیط نشدند.

نیکیتا خروشچف نخست‌وزیر شوروی در پیامی که برای شرکت کنندگان درفستیوال فرستاده اظهار امیدواری کرده است که این فستیوال گام تازه‌ای بطرف دوستی وهمکاری بین‌المللی باشد.

خروشچف گفت مردم شوروی با شور و هیجان از فیلم‌هائیکه واقعا افکار ترقیخواهانه عصر مارا نشان میدهند استقبال میکنند.

نخستین فیلمی که شب گذشته نمایش داده‌شد یك فیلم شوروی بنام «بالوتف رابشناسیم» بودوپس از آن یك فیلم ایتالیائی بنام «چهار روز ناپل» نمایش داده‌شد. ژان ماره هنرپیشه فرانسوی و عضو هیئت داوران فستیوال بیش ازهرهنرپیشه خارجی مورد استقبال قرار گرفت. زیرا مردم شوروی بانام او بیش از هرهنرپیشه‌دیگر خارجی آشنابودند

تونی کرتیس و استانلی کرامر هنرپیشه و کارگردان آمریکائی نیز مورد استقبال قرار گرفتند. قرا ـ راست سوفیالورن، کلودیا ـ کاردیناله، ماسترویانی نیز برای شرکت در فستیوال به مسکو بیایند چین کمونیست بعلت اختلافات کنونی بامسکو از شرکت در فستیوال خودداری کرده است.

رادیاتور ایرکورد

دیگر احتیاجی بتعمیر رادیاتور ندارید
زیرا رادیاتورهای ساخت وطن شما باقیمت
بسیار ارزان در اختیار شماست.

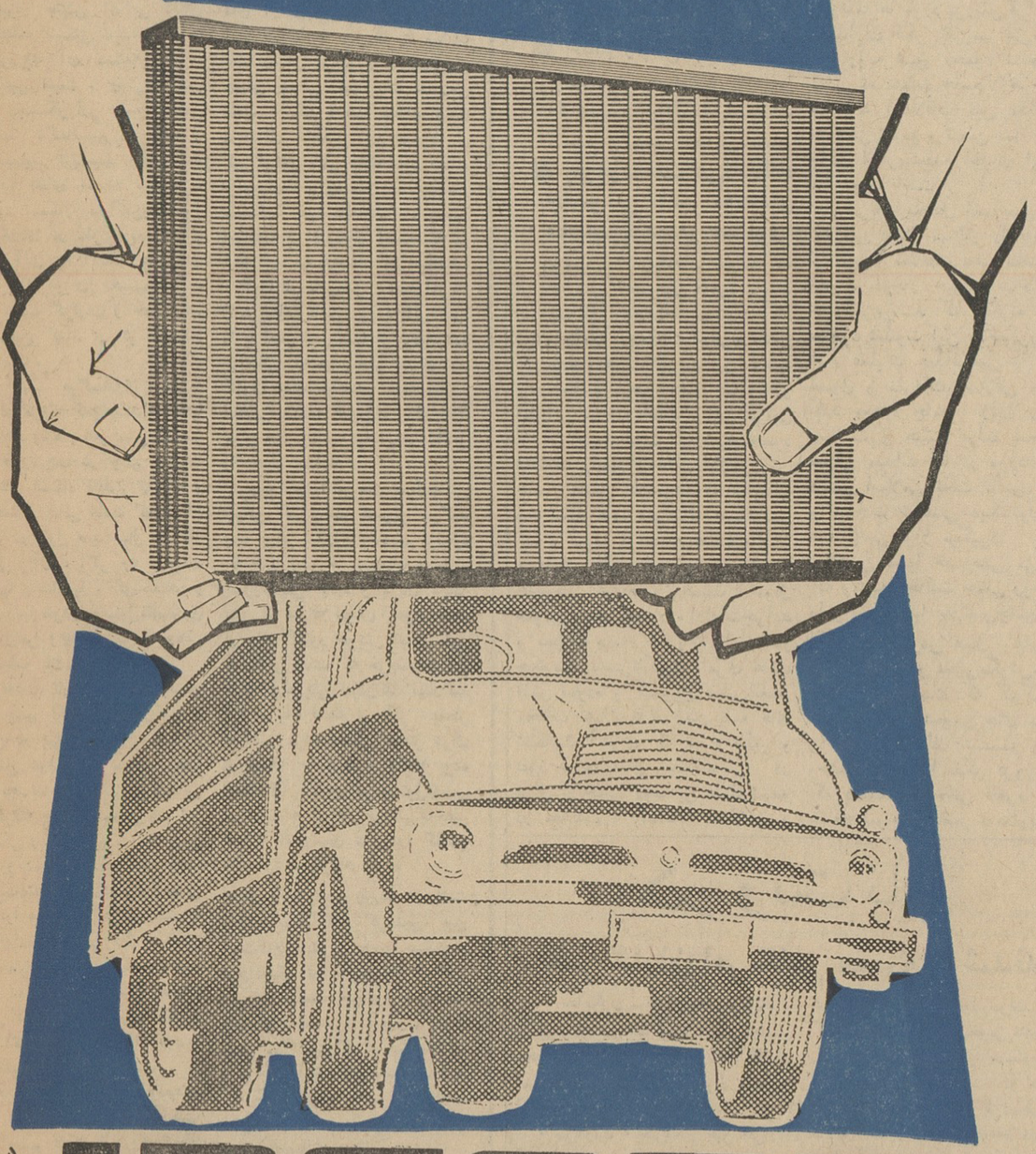

IRCORD گردونه

شرکت سهامی رادیاتور ایران ـ طهران خیابان سعدی پاساژ سیمران تلفن ۳۶۲۲۷

اولین قرعه‌کشی حساب پس انداز
بانك تجارت خارجی ایران
در مهرماه انجام میشود

کلیه حسابهائی که تا پایان شهریور امسال افتتاح شده باشد در اولین قرعه‌کشی که جوایز آن بشرح زیراست:

یك جایزه ۲۵۰،۰۰۰ ریالی نقد باضافه هر هفته ۱۰ سری بلیط اعانه ملی برای مدت یکسال
. . . . . ۵ . . . ۱۵۰،۰۰۰ . .
. . . . . ۳ . . . ۱۰۰،۰۰۰ . .
پنج جایزه ۲۰،۰۰۰ . . . ۱ . . . . .
۱۰۰۰ جایزه یك سری بلیط اعانه ملی برای یك هفته

شرکت داده میشود.

حسابهائی که در پایان شهریور ماه حداقل ۱،۰۰۰ ریال مانده داشته باشند یك شانس
. . . . . ۱۰،۰۰۰ . . . . شانس
. . . . . ۳۰،۰۰۰ . . . . سه شانس
. . . . . ۶۰،۰۰۰ . . . . چهار شانس
. . . . . ۱۰۰،۰۰۰ . . . . پنج شانس

خواهند داشت.

ضمنا بموجودی حسابهای پس انداز از ۵ تا ۲ درصد بهره پرداخت میشود

برای افتتاح حساب پس انداز به:

بانك تجارت خارجی ایران ـ خیابان سعدی

وشعبه‌های آن ـ تخت جمشید ـ بین روزولت وبهاره ـ وخیابان قزوین مقابل دخانیات مراجعه فرمایید

حمایت شوروی از مصر در برابر عراق

بیروت ۷ ژوئیه ـ یونایتد پرس اینک که موضوع تشکیل فدراسیون سه‌جانبه عراق و سوریه و مصر به تعویق افتاده انتظار میرود که در سیاست شوروی درخاورمیانه تحولات تازه ای روی دهد .

در آوریل گذشته پس از وقوع کودتا در عراق و سوریه که موضوع تشکیل جمهوری متحد عرب جدید بمیان آمد مسکو بسختی بآن حمله نمود و آنرا یك خدعه امپریالیستی خواند.

■ عراق وشوروی

در طی پنج سال گذشته دولت شوروی با پشتیبانی و تقویت رژیم عبدالکریم قاسم توانسته بود به بسیاری‌از هدفهای‌خود در خاورمیانه نائل آید و حزب کمونیست عراق نیز موقعیت و نفوذ فراوانی در آن کشور یافته بود . ولی این وضع با سقوط عبدالکریم قاسم در فوریه گذشته و بروی کار آمدن حزب بعث تغییر یافت و حزب کمونیست تحت فشار واقع شد .

با شروع جنگ بین نیرو های دولتی و عشایر شمال آنکشور رادیو ها و جراید شوروی آشکارا دولت بغداد را مورد حمله و انتقاد قرار دادند وتهدید کردند که دولت‌شوروی کمك نظامی خود را در صورت ادامه این وضع قطع خواهد نمود .

ولی دولت بعثی عراق نه تنهادر برابر این تهدید عکس العمل موافقی نشان نداد بلکه با دولت بریتانیا به منظور دریافت تجهیزات و هواپیما های جنگی قرار دادی منعقد نمود تا بتواند در صورت عملی شدن تهدید شوروی سلاح مورد احتیاج خود را از آنکشور تهیه نماید .

دیپلماتهای‌انگلیسی دربغداد‌عقیده دارندکه این قرار داد مقدمه استفاده قرار داد های دیگری برای خرید اسلحه و مهمات از انگلستان خواهد بود .

■ مصر وشوروی

در مورد مصر دولت شوروی روش دیگری در پیش گرفته است . اخیرا مارشال عبدالکریم عمر معاون رئیس جمهور آنکشور در مسکو قرار دادی با دولت شوروی منعقد ساخت که طبق آن مصر برابر با ٤٥ میلیون‌دلار کمکهای اقتصادی از شوروی دریافت خواهد داشت .

گرچه‌مارشال عمر در مورد دریافت اسلحه و تجهیزات جنگی از شوروی سخنی بمیان‌نیاورده ولی منابع‌رسمی قاهره اظهار داشتند که شوروی موافقت‌کرده است که مقداری اسلحه نیز بمصر تحویل دهد تا جبران‌آنچه در یمن بکار رفته بشود و بدین‌ترتیب انتظار میرود اینکشور مجددا باآخرین نوع اسلحه های جنگی خود را مجهز سازد و نیرو هائی را که در یمن‌دارد تقویت نماید .

■ سیاست جدید

سیاست جدید شوروی نسبت به مصر با توجه باینکه عبدالناصر با رهبران احزاب بعث عراق و سوریه اختلاف نظر پیدا کرده قابل درك میباشد .

جمال عبدالناصر بازعمای دولت های عراق و سوریه در مورد تشکیل جمهوری متحده عرب جدید اختلاف پیدا کرده و با اینکه موضوع ایجاد اتحادیه مذکور کاملا منتفی نشده ولی بهر حال مسلما در آتیه نزدیك نیز عملی نخواهد شد و بدین ترتیب دولت‌شوروی برای تقویت واحدهای ارتش مصر مانعی نمی بیند .

■ پیش بینی شوروی

بعضی از ناظران غرب عقیده‌دارند که شوروی تصور میکند رژیمهای سوریه‌و عراق‌بزودی‌سرنگون خواهند شد و دولتهائی که از ناصر طرفداری خواهند کرد برسرکار خواهد آمد و احتمال این امر پس از ادامه جنگ ارتش‌عراق با شورشیان شمال‌و وقوع توطئه اخیر علیه رژیم آنکشور بیشتر شده است .

جراید و رادیو های شوروی‌اکنون بیش از پیش از مشایر شورشی جانبداری مینمایند و در انتظارندکه بزودی آنچه مایلند در عراق روی بدهد .

معهذا بسیاری عقیده دارند که با سقوط رژیم بعثی عراق تصادمات سیاسی در سوریه نیز اوج خواهد گرفت و یکبار دیگر خاورمیانه عرصه کودتا های پی در پی خواهد شد

و احتمال اینکه حکومت های قوی طرفدار ناصر در این کشور ها بوجود آید کم میباشد .

مبارزه سیاهپوستان آمریکا ادامه دارد

طی چند روز گذشته نیز تظاهرات سیاهپوستان آمریکابرای رفع‌تبعیضات نژادی ادامه یافت‌ودیشب‌عده‌ای‌ازسیاه پوستان در پارك بالتیمور مورد حمله قرار گرفتند. در نیویورك نیز چندین هزار نفر از جوانان به چهل نفر از سفید پوستان و سیاهپوستان که در رستوران کوچکی غذا میخوردند با تخم مرغ و گوجه فرنگی حمله‌کردند ویك سفید پوست و سیاهپوست‌زخمی شدند. سرانجام پلیس تظاهرکنندگان را با گاز اشك‌آور متفرق ساخت. در این عکس منظره‌ای از توقیف ۲۰۰ نفر از تظاهر کنندگان سیاهپوست در پارك «وودلان»حومه نیویورك دیده میشود. پلیس زن سیاهپوستی را به اتوبوسی که گروهی از دستگیر ـ شدگان در آن هستند، منتقل‌میکند.

(آسوشیتدپرس)

خلاصهٔ اخبار

امان ـ انتخاب ٦٠ عضو پارلمان جدید اردن‌دیروزعملا پایان یافت تنها انتخابات شهر بیت‌اللحم تجدید خواهد شد زیرا رئیس نظارت انتخابات آن را نادرست اعلام کرد .

بغدادـ رادیوبغداد اطلاع داد که ژنرال احمدحسن‌البکر نخست‌وزیر عراق امروز بیش از یك ساعت باربرت‌کامبل استرونك‌سفیرکبیر امریکا در بغداد مذاکره‌کرد .

لندنـ فاشیستهای انگلیسی در جلسه‌ای که تشکیل داده بودند، اعلام کردند مطبوعات انگلیسی طرفدار شوروی هستند . پلیس ده نفر از فاشیستهارا توقیف‌کرد.

مسکوـ روزنامه‌ستاره سرخ‌گزارش داد که دادگاه مسکو سه‌نفر از جنایتکاران جنك‌را باعدام محکوم کرد . این عده به همکاری با مهاجمین آلمان متهم بودند .

جرج‌تاونـ نیروی‌های‌انگلیسی دیشب بسوی‌عده‌ای ازتظاهرکنندگان در دهکده«روزینیول» شلیك‌کرده‌ودو نفرراکشته‌و دونفردیگر رازخمی کردند .

بوئنوس آیرسـ ده میلیون نفراز مردم آرژانتین در انتخابات‌عمومی آن کشور شرکت کردند.انتخابات در کمال آرامش انجام‌شد .

سرلشگر دفتری درپاسخ اظهارات دادستان دادگاه‌نظامی گفت:

صغری غلط، کبری غلط، نتیجه غلط!

ماموراجرای تصویبنامه دولت‌وامریه‌وزارت‌جنك‌بودیم وقصد سوئی درمیان نبود

■ سرلشگر دفتری در تعقیب اعلام جرم‌قبلی‌علیه بازپرس عریضه مجددی دراین زمینه تسلیم‌رئیس دادگاه نمود

در دوشماره گذشته قسمتهائی از اظهارات تیمسار سرلشگر محمددفتری در دادگاه نظامی درج گردید اینك دنباله آن که در جلسه امروز دادگاه اظهار گردید :

سرلشگر دفتری‌بدنبال اظهارات‌خود در جلسه گذشته گفت :

قبل‌ازاینکه‌کارشناسان‌نظرخودرا‌اعلام دارندبازپرس‌ضمن بازجوئی‌رقم تعیین نموده‌و مرا متهم‌کرده که سوءاستفاده نموده ام نابلئون بناپارت میگوید من همه چیز بودم جز بازپرس .

۹ـ سرکار نماینده دادستان ادعا کردند که قیمت ٥ میلیون مارك به ۱٦ میلیون مارك بالا رفته و بعد هم بمیل خود اضافه میکنند که اگربجای ۱٦ میلیون ۱٦۰ میلیون هم میشدباز من حرفی نداشتم چه در خریدکارخانه ذینفع بودم .

هم صغری هم کبری و هم نتیجه این ادعا غلط و کذب محض است.

۱ـ اولامن هرگز پیشنهاد ٥میلیون و ششصد هزار مارك راندیدم و اگر نماینده دادستان استناد به ۱۷برگی که از طرف‌وزارت‌جنك‌به‌اداره‌تسلیحات فرستاده شده ودر پرونده موجوداست بنمایند همانطور که‌در موقع اداره تسلیحات به آن جواب داده‌است به شهادت پرونده موجود دراین برگها بحث از اطلاعات فنی بوده و نه‌ازافرو قیمت .

ـ ثانیا همانطور که عرض شد ماموریت اداره تسلیحات به اتکای ۲ امریه وزارت جنك که‌قرائت‌شدمشخص و معین بود که آن ماموریت را انجام داده و عمل دیگری نه میتوانست بکند و نه کرده‌است .

از اینرو نتیجه که سرکارنماینده دادستان گرفتند که من نفعی داشتم و اگر هم ۱٦۰ میلیون بوده حرفی نمیزدم غلط است . وجلب‌توجه‌دادگاه را به توضیحات مشروح و مفصل‌که دراین قسمت آقای‌دکترحبیب‌اله معظمی در چندین جلسه به‌عرض دادگاه رساندند مینمایم .

۱۰ ـ بالاخره‌سرکارنماینده‌دادستان ایراد به عدم آشنائی من بزبان‌آلمانی کرده و گفتند در کمیسیونهائی که‌من شرکت میکردم آلمانی نمیدانستم مگر در کمیسیون ما بزبان آلمانی صحبت میکردیم ؟ ویا پرونده بزبان آلمانی مطرح بود ؟ این چه نحو دفاع از ادعانامه است واین کمیسیونها‌که دادستان به آن اشاره کرده‌اند کدامند؟ و این چه جوابی‌است برای رد دلایل مادر ناقص بودن پرونده ؟

۱۱ ـ سرکار نماینده دادستان در دادگاه گفتند که کلیه اقدامات در وزارت جنك واداره تسلیحات دریك روز انجام و درچند دقیقه امضاء شده و برای لطف بیان اضافه فرمودند که این طفل یکشبه ره صد ساله میرود .

اگر در شعرو لغزو معماکسی‌تفسیر و تاویل کند میتوان گفت که مطلب نظری است اما باعددو رقم‌چگونه آقای نماینده دادستان بازی میکنند ؟

من امریه شماره ۱۰۸۱٦ر۱۷٦٤٦ مورخه ۳۷ر۷ر۲۳ را بعرض دادگاه رساندم که‌دراین‌نامه به‌اداره‌تسلیحات ارتش دستور اجرا داده‌شده است و تاریخ امضای قرارداد ۳۷ر۷ر۲۹است یعنی یك‌هفته طول کشیده است . باز اگر ایراد بکندی عمل میشد درست ولی عبارت سرکار نماینده دادستان که یك هفته را یك‌شبه می‌دانندچگونه باید تفسیر شو د؟ آیااین‌ادعای کذب صرفا برای‌تشویش اذهان عمومی‌نیست آیا من نمی‌توانم از ریاست دادگاه تقاضا کنم که از سرکار نماینده دادستان بپرسند : بچه مجوزی چنین مطلب عاری از حقیقتی را میگویند که « مامی‌ترسیدیم مانعی دراجرای مقاصد سوئمان پیدا شود » ـ باز ملاحظه می‌فرمائید : صغری‌غلط ـ کبری غلط ـ نتیجه غلط است یك‌روز نبود یك‌هفته بود ـ تهیه کننده ما نبودیم تصویب نامه هیئت دولت بامریه وزارت جنك بود ـ مقصد سوئی نبو دبلکه انجام وظیفه بود . این‌مطلب ایشان هم مثل سایر مطالب است که قیاسش در خودش است .

اکنون که عازم کشور امریکا هستم بدینوسیله از عموم‌دوستانو آشنایان گرامی که موفق بزیارتشان نشدم خداحافظی کرده سلامت‌و موفقیت‌همگی رااز خدای بزرك‌خواستارم .

دکتر شاپور انصاری

۱۲ ـ سرکار نماینده دادستان‌منتی بر تمام متهمین گذاشته و راجع به ده قلم اجناسی که کارشناسان‌قیمتی نگذاشته بودند خود تقویم فرمودنداین تعیین بها از سه صورت خارج‌نیست یا آنکه :

۱ـ شخصا خودشان تقویم‌فرموده‌اند که البته صلاحیت علمی و عملی این کار را نداشته اند و برای نمونه قلم دهم آنرا که لوازم یدکی و قطعات مربوطه است و قیمت آن بالغ بر میلیونها ریال میباشد مثال می‌زنیم (قلم دهم عینا قرائت شد) .

۲ باتکاء نظر کارشناسان‌دیگری چنین قیمتی دادند که در پرونده امر اثری از کارشناس دیده نمیشود .

۳ـ باتکاء فاکتور های‌مصدق‌مقامات ذی‌صلاح دولت فدرال آلمان چنین قیمتی داده‌اند دراین صورت‌این سئوال پیش‌می‌آیدچرا از بیش از دویست‌رقم فاکتورفقط‌این چندفاکتوررا قبول‌کردم‌و بقیه را جزء کاغذهای باطله‌دانستند؟ آیا این است معنی بی‌طرفی وبی‌نظری این است دستور قانون که‌مستنطق‌باید دلائل له و علیه رابالسویه و بدون‌نظر جمع‌آوری کند .

■ ماموریت‌تسلیحات‌ارتش

از این قبیل مطالب در پرونده امر بسیار زیاد است که ببعضی از آنها اشاره شد .

۱۳ـ بالاخره سرکار نماینده‌دادستان گفتند اگر کنسرسیوم قصد گران‌فروشی داشت چرا زیر این باررفتم؟ در این میان سرکار نماینده دادستان تلویحا کنسرسیوم‌را گرانفروش‌میدانند ممکن‌است‌این‌ادعا صحیح‌باشدامااولا‌ـ مناقصه‌ای نبوده که با مقایسه بالا یا پائین بودن قیمت معلوم گردد .

ثانیا‌ـ ماموریت این عمل بعهده اداره تسلیحات ارتش وکمیسیون‌فنی آن نبود ماموریت و وظیفه آنان‌باتوجه بامریه‌هائی که به‌آن اشاره شد مشخص ومعین بوده .

ثالثا‌ـ برفرض که این ادعا صحیح باشد چه ربطی به تدلیس و تقلب‌دارد وچنانکه قبلا عرض کردم طرف این تدلیس و تقلب کی بوده است؟ لابد منظورتان این است که طرف دیگر تدلیس و تقلب کنسرسیوم بوده. چرا این مطلب را صراحتا نمیگویند وچرا رفع این نقیصه را نمی نمایندسرکار نماینده دادستان بحث ازسوابق‌دیرینه و دوستانه ایران و آلمان کرده ولی میگویند در این امر تدلیس و تقلب شده لااقل رفع این نقیصه رابفرمایند که طرف دوم تدلیس و تقلب نیز در پشت میز اتهام دیده شود. والا بااین بیانات و عمل خلاف آن کوچکترین اعتماد واعتباری باقی نمی‌ماند .

۱٤ـ در تعقیب اعلام جرمی که در جلسه اول نسبت به جعل وتزویر و الحاق توسط بازپرس سرکارسرهنك فرسیو بعمل آمد چون تاکنون از اقدامات معموله در این خصوص بی‌اطلاعم معروضه مجددی برای تسریع رسیدگی باین اعلام جرم تهیه شده که عینا تقدیم میکنم .

در خاتمه چنانچه مفصلا در جلسه اول خود اینجانب در جلسات بعد وکلای مدافع محترم بعرض‌رسانیدند پرونده ناقص است و سرکار دادستان در رد دلایل نقص پرونده مطلبی‌نگفتند بازپرس سوء نیت داشت و دلایل آن مشروحا بعرض رسید‌ـ قرار مجرمیت چنین شخصی وادعانامه‌ای که روی آن صادر شده است مردود و چنین پرونده در دادگاه قابل طرح نیست‌ـ تقاضای رفع نقیصه وارجاع‌آن بمراجع صلاحیتدار را دارم . بقیه مطالب از طرف وکلای مدافع بعرض خواهد رسید .

در این وقت تیمسار سرلشگردفتری نامه زیر را در تعقیب اعلام جرم قبلی علیه سرکار سرهنك فرسیو بازپرس نظامی تسلیم رئیس دادگاه نموده.

مورخه ۴۲ر٤ر۱۵

■ تیمسار دادستان ارتش

در تاریخ ۴۲ر۳ر۲۱ در اولین‌جلسه محاکمه بعلت جعل وتزویری که در پرونده تحقیقاتی اینجانب متاسفانه توسط سرکار سرهنك فرسیو صورت گرفته بود اعلام جرمی وسیله دادگاه تسلیم نمودم که با گذشت ۲۵ روز از آن تاریخ از اقدامی که در این خصوص بعمل آمده بی‌اطلاعم ازطرفی چون رسیدگی باین موضوع مؤثردر پرونده مورد رسیدگی کنونی است تقاضا دارم از اقدامی که معمول فرموده‌اند اینجانب را مستحضر و شعبه‌ای‌که اعلام‌جرم‌مزبور ارجاع‌شده اعلام فرمایند که شخصا مراجعه و توضیحات تکمیلی برای‌بازپرس‌بدهم.

باتقدیم احترام‌ـ سرلشگربازنشسته

محمد دفتری

در جامع ازهر

اختلاف نظر بروز کرده است

■ به شیخ محمود شلتوت ایراد می گیرند چرا با دیکتاتوری ناصر همکاری میکند

■ اقدام رئیس جامع ازهر باتصمیم هیئت‌تقریب‌بین مذاهب و برداشتن‌اختلاف تشیع وتسنن مغایر است

■ باوجودشدت‌عمل‌دستگاه جاسوسی ناصر نغمه‌های مخالف شدیدتر میشود

بیروت ـ ۷ ژوئیه ـ خبری که از یك منبع خصوصی قاهره‌میرسد حکایت از اختلاف‌نظری میکندکه میان جامعه روحانیت قاهره ظاهر گردیده و هیئت تقریب بین‌مذاهب رادر جامع ازهر دچار تاثر و نگرانی ساخته است . این‌نگرانی از آن جهت است که شیخ‌محمود شلتوت رئیس روحانی الازهرروش خاص تسلیم بلاشرط به تمایلات وخواسته های سرهنك عبدالناصر اتخاذ نموده از جمله مصادره‌املاك و دارائی افراد.تصرف کارخانجات خصوصی مردم . ضبط اموال عمومی و حتی مصادره ادارات‌جراید و مجلات وتمام نشریات را از بدو حکومت ناصرتاکنون امری عادی تلقی نموده و کمترین عکس‌العمل مخالف نشان نداد لکن نامه های شکایت آمیزی که تحت تاثیر و نفوذ مادی عمال عبدالناصر در عراق از جانب دوسه‌تن علمای‌شیعه در مخالفت با اقدامات اصلاحی و مترقیانه در یك کشور اسلامی شیعه باومیرسد ترتیب‌اثر میگذارد ودبیرخانه ازهررا مامور میسازدکه آن نامه ها مورد بررسی قرارگیرد طرفداران فکر تقریب بین‌مذاهب این رویه شیخ محمود شلتوت را مغایر تصمیمات جامع‌الازهر و رفع هرگونه اختلافات بین مذاهب و نزدیکی تشیع و تسنن میدانند که جامع ازهرپیشقدم اجرای این‌فکر عالی بوده است .

این جریان محافل خصوصی قاهره که این قبیل مسائل را بابدبینی از دریچه مخالفت باعبدالناصر می‌نگرند دوچار حیرت ساخته واز خود می‌پرسند که چگونه شیخ محمود شلتوت این مقام‌عالی‌روحانی تمام عملیات عبدالناصر را موافق اصول و مقررات اسلامی تلقی‌می کند وورود جامعه زنان را در سیاست و هیئت دولت صحیح و مترقی میداند اما در مورد کشور دیگر اسلامی تحت تاثیر عداوت و حسادت شخصی دیکتاتور چون عبدالناصر قرار میگیرد.

همین منبع خصوصی می‌افزاید که زمزمه مخالفت جمعی روحانیون وایرادات آنها به‌رئیس‌جامع ازهر اگرچه از ترس عمال جاسوسی ناصر ضعیف و مخفی‌بگوش‌میرسد اما حقیقتی است که کم کم در اذهان وافکار عمومی جای میگیرد ودستجات مخالف سیستم زور و وحشت ناصر را بفکر فرو می‌برد که دستگاه روحانی قاهره هم‌زیر سلطه سرهنك ناصر دست‌وپا میزند

در ویت نام

خبرنگاران امریکائی مضروب شدند

سایگون ـ ۷ ژوئیه ـ یونایتد پرس ـ دیروز یك دسته از افرادپلیس مخفی دولت ویتنام جنوبی خبرنگاران امریکائی را مورد حمله قرار دادند و آنها را مضروب ساختند .

« پترآرنت » خبرنگار خبر گزاری آسوشیتدپرس بوسیله ٤ نفر پلیس مخفی مورد حمله قرار گرفت و بزمین درغلطید . وی از چندنقطه‌زخم‌برداشته است .

بدستور دولت

دراین حمله دودربین عکاسی‌مالکولم براون رئیس دفترخبرگزاری‌آسوشیتد‌ـ پرس خردشد. درکشور ویتنام جنوبی تحت حکومت نگودین‌دیم‌چنین وقایعی نمی‌تواند بدون دستور دولت صورت گیرد . وقایع امروز بخوبی نشان‌میداد که افراد پلیس مخفی بدستور دولت باین حمله دست زده‌اند . دو نفرپلیس بالباس رسمی که در نزدیکی محل حادثه حضور داشتند نه‌فقط درجریان دخالت نکردند بلکه از فرارخبرنگاران امریکائی نیز جلوگیری نمودند . علت حمله پلیس‌ویتنام‌بخبرنگاران‌امریکائی حضور این عده در یك اجتماع‌مسالمت آمیز بودائیهای آن کشور بوده‌است

اخیرا روابط دو کشور براثراظهارات مقامات ویت‌نامی در مورد شرکت آمریکائیها در کودتا علیه نگودین ـ دیم بسردی گرائیده است .

مبارزهٔ رهبری نهضت

اگر قلب مبارزه مسکوویکن را رهبری جنبش انقلابی دنیای عقب افتاده تشکیل میدهد، هسته ایدئولوژیك آن مسئله تجدید نظر طلبی است . چینی‌ها وقتی خطاب بمسکو از «شبح عظیمی که شما دگماتیسم می نامید و مارکسیسم‌ـ لنینیسم واقعی‌است وبر دنیا افتاده است» سخن‌می‌گویند، آشکارا مارکس‌وانگلس را در ۱۸٤۸ در نظر دارند. ایمان مذهبی آنان به اینکه جانشینان واقعی پیام آوران نخستین‌هستند وباید بدعت گزاران و خطاکاران را تصحیح کنند از هر قدمشان هویداست .

تیتوئیسم یوگسلاوی ، نظریهٔ «جند مرکزی» کمونیستهای‌ایتالیا وفرانسه ، وشعار همزیستی‌مسالمت آمیز خروشچف در چشم چینی‌ها نشانه‌های اشتباه ناپذیر شکاف و فروریختگی بنائی است که‌رهبران نهضت در طول صد سال در یك پارچگی آن ، اگر چه بقیمت انشعابها وجدائیها ، کوشیدند. و امروز آنها خودرا مسئول نگهداری سنت وامر واقعی میدانند وحتی از انشعاب باك ندارند .

نمونه‌های تاریخی بی تردید در برابر چشم آنهاست‌ـ مارکس و انگلس در بین‌الملل اول، لنین‌در بین‌الملل دوم‌ـ که سخت تحت تاثیر تجدید نظر طلبی برنشتاین قرار گرفته بود‌ـ واستالین دربرابر تروتسکی و بوخارین . آنچه‌چینی ها «دارو دسته تجدید نظر طلب تیتو»مینامندوخروشچف‌وتوگلیاتی وتورز را جزء آن می‌شمارند، به نظرشان مظهروتجلی خطرهمیشگی تجدیدنظر طلبی در نیمه دوم قرن بیستم است . مائو تنها بعنوان سلاحی در مبارزهٔ رهبری نهضت جهانی کمونیست از مسئله تجدید نظر طلبی استفاده نمیکند . او عمیقا برسالت وماموریت خودمعتقد است. لفظ «خائن بامر کمونیسم» نه از خشم بلکه از روی ایمان به تیتووخروشچف و همفکرانشان در اروپای غربی اطلاق می شود

ولی این شور مذهبی رهبران چینی زود سودمندی خود را در مبارزهٔ تسلط بر جنبش انقلابی جهانی نشان میدهد. در تعبیر نظریات تجدید نظر طلبانه‌حریفان خود در زمینه جنك و صلح ، همزیستی مسالمت آمیز وجنبش‌های آزادی‌بخش ملل مستعمره و نیمه مستعمره چینی‌ها با مهارت ناشایستگی مسکو را برای‌رهبری جنبش جهانی کمونیست نشان‌می دهند. اینکه با همه معایب وعدم مزیتهای آشکار آن، چینی‌ها از کم گرفتن خطر جنك اتمی دست برنمیدارند و وسیله حمله‌بدست دشمنان خود میدهند ، بسبب استفاده پر دامنه‌ای است که از ترس روسها ازجنك کلی‌میکنند.

آنها درمقابل‌ملل آسیاوآفریقا وآمریکای لاتین بی پروائی خود را با احتیاط روسها برابرمینهند. در حالی که چین حتی ببهای درـ گیری جنك خواستار ادامهٔ مبارزه انقلابی است، شوروی برای‌حفظ صلح حاضراست نهضتهای انقلابی را بخطر اندازد .

چین خودرا قهرمان بسط‌جنبش جهانی کمونیست تصویر می‌کند و در برابر شوروی را متهم میسازد که طرز تلقی خودپسندانه و ملیو «شووینیستی» دارد و بزبان دیگر بیش از صرفه دنیای کمونیست‌در پی رفاه کشور خویش است. این استدلالی است که خروشچف نیز درته دل‌خویش نمیتواند انکارکند آیا او یك لحظه در فکر بخطر انداختن مردم مسکو بخاطر عراق در ۱۹۵۸ یا کوبا در ۱۹٦۲ بوده است؟ وآیا هیچ‌رهبر مسئول‌روسی در استفاده از هر فرصتی که‌خطر تصادم باقدرتهای غربی را کاهش دهد تردید خواهد کرد؟

از آنچه این روزها در پشت درهای بستهٔ کاخ کرملین، بین هیئت‌های چینی و روسی میگذرد، هیچ‌امیدی در حل‌مسئله اساسی رهبری نهضت جهانی کمونیست نمیتوان داشت. نه شوروی پس‌از چهل سال میتواند از صورت‌قطب و مرجع دنیای کمونیست بدرآید ونه چین مغرور حاضر خواهدبود نقش درجهٔ‌دوم‌را باوجود همه‌عوامل منفی اقتصادی ونظامی بپذیرد . مبارزه اصلی در میان احزاب و کادرهای کمونیست خاصه‌دردنیای عقب افتاده همچنان ادامه خواهد یافت. چینی‌ها از هر مواجهه با مسکو استفاده‌ای جز پیش‌بردن امرخوددر میان‌دیگران‌نخواهند کرد

داریوش همایون

تجدید آگهی مناقصه جدول‌بندی وغیره

نظربااینکه از پیشنهادات واصله نسبت به‌آگهی شماره ۷٤۹ـ ۴۲ر۳ر۱۹ بعلت عدم حضور کارشناس وناظر هزینه‌انجمن‌نتیجه گرفته نشد علیهذا شهرداری داران برای دومین دفعه‌ساختمان یکباب کشتارگاه ودیوار اطراف کارخانه برق و جدول‌بندی‌کلیه خیابانهای شهرداران رابرابر نقشه مصوب وواحدبهاء موجود در شهرداری بشرح زیربه‌مناقصه واگذار مینماید .

۱ـ شرکت‌ها یا موسسات ویا اشخاصیکه صلاحیت آنها مورد گواهی شهرداری ودارای وسائل کافی باشند میتوانند تا تاریخ یکشنبه ۴۲ر٤ر۲۳ بدفتر شهرداری مراجعه وباپرداخت مبلغ پانصدریال بدفتر شهرداری بابت بهاءاسنادمناقصه‌رونوشت مدارك مربوطه رادریافت و بااطلاع از چگونگی کیفیت انجام کار در مناقصه‌شرکت نمایند .

۲ـ شرکت‌کنندگان در مناقصه پیشنهادات خودرا میبایستی منتهی تاروز ۳شنبه ۴۲ر٤ر۲۵ درباکت لاك و مهرشده که روی آن موضوع کارهای ساختمانی شهرداری داران نوشته شده باشد بدفتر شهرداری تسلیم و رسید دریافت دارند .

۳ـ پیشنهاددهندگان بایستی مبلغ یکصد هزار ریال به حساب شماره ۲ سپرده شهرداری داران نزدبانك ملی ایران تسلیم و رسید اخذ و آنرا ضمیمه پیشنهاد خود نمایند درصورتی که‌برنده مناقصه پس از اخطار از طرف شهرداری‌ظرف٥روز برای عقد قرارداد حاضر نشود سپرده او به‌نفع شهرداری داران ضبط خواهد شد نسبت به سپرده بالا تضمین نامه بانکی نیز موردقبول خواهد بود . پیشنهاددهندگان اولیه سپرده نقدی ویا تضمین نامه بانکی تسلیم نموده‌اند میتوانند پیشنهادات خودرا بدون سپرده ویاتضمین‌نامه بانکی مجددتسلیم نمایند.

٤ـ پیشنهاددهندگان باید کارمند دولت نبوده و مشمول‌مفاد قانون منع مداخله کارمندان در معاملات دولتی نباشند.

٥ـ مدت این آگهی از تاریخ ۱۱ تیرماه لغایت بیست‌وچهارم تیرماه ۱۳٤۲ میباشد .

٦ـ در ساعت ۱۰ صبح روز ٤شنبه ۴۲ر٤ر۲٦ پیشنهاد های رسیده در حضور کمیسیون مربوطه باز وقرائت خواهد شد.

۷ـ به‌پیشنهادات فاقد سپرده ویا تضمین نامه بانکی ترتیب‌اثر داده نخواهد شد .

۸ـ از تاریخ عقد قرارداد حداکثر ظرف مدت چهار ماه‌بایستی کلیه کار از طرف برنده مناقصه انجام گردد . شهرداری در حین‌تنظیم قرارداد مبلغ سیصد هزار ریال نقد به برنده مناقصه بابت پیش‌قسط پرداخت وبقیه رابطور اقساط ماهیانه یکصد هزاررریال پرداخت خواهد نمود .

۹ـ در حین انجام کار ممکن است صدی بیست‌وپنج ازمیزان کل کار مورد مناقصه طبق واحدبهای موجود در شهرداری کسر یااضافه نماید .

۱۰ـ کلیه هزینه‌های مربوطه به‌مناقصه بعهده برنده مناقصه میباشد شهرداری دررد ویاقبول یك یاکلیه پیشنهادات‌مختار است .

شهردار داران ـ احمدی

آ ـ ۱۱۰۳٦

آگهی مناقصه خرید کنتور آب

سازمان آب و فاضل آب خرمشهر تعداد ششهزار دستگاه کنتور آب راازطریق‌مناقصه خریداری مینمایداواطلبان‌میتوانند برای دریافت برك مشخصات و شرایط همه‌روزه درساعت اداری بدفتر سازمان واقع در سرای دورقی مراجعه وباپرداخت مبلغ پانصد ریال شرایط و مشخصات مربوطه را دریافت دارند . پیشنهادات باید تاساعت ۹ صبح روز شنبه دوازدهم مردادماه ۱۳٤۲ بدفتر سازمان تحویل و رسید دریافت گردد.

پیشنهادات واصله در ساعت ۱۰ صبح همانروز در محل سازمان باحضور کمیسیون مربوطه باز وقرائت خواهد شد و حضور پیشنهاددهندگان ویانمایندگان رسمی آنها در جلسه آزاد است .

سازمان در رد یاقبول کلیه پیشنهادات مختار است .

سازمان آب وفاضل آب خرمشهر

۱ـ۲ آ ـ ۱۱۰۳۲

آگهی مناقصه

ژاندارمری کل کشور مقدار ۳۳۵۰ کیلو نخود و ٤۲۰۰ کیلو لوبیا سفید و ۳٤۰۰ کیلو عدس و ۱۷۵۰ کیلو لپه تبریزی مورد نیازخود را طبق نمونه های موجوده وشرایط‌مندرجه دربرك‌شرایط بمناقصه خریداری مینماید .

۱ـ داوطلبان شرکت در مناقصه میبایستی قبلا بشعبه تهیه و خرید دایره سررشته داری ژاندارمری واقع در میدان ۲٤ اسفند مراجعه پس از مشاهده نمونه و مشخصات جنس مورد مناقصه‌برك شرایط مناقصه را دریافت نمایند .

۲ـ داوطلبان شرکت در مناقصه بایستی مبلغی معادل ٥٪ قیمت های پیشنهادی خود بعنوان سپرده نقدا بحساب شماره ۷۳۰ ژاندارمری ببانك مرکزی تسلیم و فیش آنرا ضمیمه پیشنهاد خود در پاکت لاك و مهر شده که روی آن جمله (مناقصه فوق) قید شده باشد نموده تا ساعت ۹ صبح روز پنجشنبه ۴۲ر٥ر۳ بدفتر ژاندارمری تسلیم و رسید دریافت دارند .

۳ ـ پیشنهادات واصله درساعت ۱۰ صبح روز ۴۲ر٥ر۳ باحضور کمیسیون بازو قرائت خواهد شد .

٤ـ به پیشنهاداتی که بعد از موعد مقرر برسد یا مشروط یا فاقد سپرده و مبهم باشدبهیچوجه ترتیب اثر داده نخواهد شد .

٥ـ حضور پیشنهاد دهندگان در جلسه مناقصه آزاد و دایره سررشته داری در رد یاقبول یك یاکلیه پیشنهادات مختاراست .

٦ـ در صورتیکه برنده مناقصه به‌نحوی از انحاء از انجام معامله خودداری نماید سپرده او بسود صندوق ضبط خواهد شد .

۷ـ پرداخت هرگونه مالیات بردرآمدوعوارض‌قانونی وهزینه‌نشر آگهی و هزینه ثبت قرارداد در دفترخانه اسنادرسمی درصورتیکه دایره سررشته‌داری ثبت رسمی آنرا ضروری بداند بعهده برنده مناقصه است . الف ۱۰۹۸٤

ژاندارمری کل کشور

۱ـ۲ آ ـ ۱۰۹۸٤

درکانون بازنشستگان کشوری

درجلسه معارفه هفتگی‌چهارشنبه ۱۹ تیرساعت ۷ عصرفاضل محترم **(استاد سیدمحمد محیط‌طباطبائی)** زیرعنوان (چه شدکه ایران مشروطه شد) سخنرانی وسپس ۳حلقه فیلم نشان داده میشود. تلفن٤٦٦۹۳

آ ـ ٦۸٤۳ **دبیرکل کانون ـ وزیری الهی**

با فرمان اجرای نقشه «باربا روسا» از طرف آدولف هیتلر :

قوای آلمان، برای حمله بروسیه تجهیز شد

۳- جهت عملیات :

الف ـ ورماخت : من طرحهای تهیه شده را تائید میکنم .

ب ـ لوفت‌وافه: وظیفه نیروی‌هوائی، پیشگیری از هرگونه حمله نیروهای هوائی روسیه به آلمان و پشتیبانی‌از عملیات نظامی درمراکز حساس‌عملیات جنگی و بخصوص حمایت از دوگروه قوای مرکز و جنوب است .

راههای روسیه بادر نظر گرفتن اهمیتشان باید بریده شوند وهدفهای مشابه (راههای دریائی)باید بااقدامات گستاخانه نیروهای‌چترباز مورداشغال قرار گیرند . برای آنکه کلیه قدرت نیروی هوائی آلمان‌متوجه تیروی‌هوائی روسیه گردد باید دربدو عملیات از هجوم به مراکز نظامی و صنایع‌جنگی روسیه خود داری بعمل آید . پس‌از پایان عملیات تهاجمی مقدماتی‌میتوان صنایع جنگی را شدیدا بمباران کرد و بخصوص مراکز صنعتی اورال را .

٤ـ در کلیه فرمانهای صادره ازجانب فرماندهی کل باید متذکر گردید که اقدامات بالا احتیاطی هستند تا در صورتیکه شوروی سیاست کنونی‌اش را نسبت به آلمان تغییر دهد بموقع اجرا درآیند .

افسرانی که در مراحل تدارکات مقدماتی از این نقشه اطلاع حاصل میکنند باید تعداد شان خیلی محدود باشد ، اگر مقصود و هدف حمله‌ما که‌هنوز تاریخش معین نیست آشکار گردد موجب وخامت اوضاع سیاسی و نظامی خواهد گردید .

۵ـ من در انتظار گزارش فرماندهی کل درموردچگونگی‌اجرای این‌دستورات بسر خواهم برد.

کلیه اقداماتی که نیروهای زمینی یا هوائی و یا دریائی دراین زمینه انجام میدهند باید وسیله فرماندهی کل نیروهای مسلح آلمان به اطلاع‌من برسد .

امضاء ـ ادولف هیتلر

تدارکات حمله به روسیه مخفیانه و باسرعت هرچه تمامتر آغاز گردید و۱۲۰ لشکر شامل۱۷ لشکر زره پوش و ۱۲ لشکر موتوریزه آمادگی‌یافتند، ٦۰ لشکر رومانی نیز در این عملیات دخالت داشت . نیروی احتیاط آلمان نیز بالغ بر ۲٦ لشکر میشد . ونیروی هوائی برای حمله‌بروسیه تعداد ۲۷۰۰ فروند هواپیما اختصاص داده بود.

در ۳ فوریه ۱۹٤۱ هیتلر باز در شورایعالی جنگ‌اظهاراتی بدین‌مضمون نمود :

«..... روسها یکصد لشکر پیاده و بیست‌و پنج لشکر سوار و ۳۰ لشکر زره‌پوشن دارند . نیرو های ما از لحاظ نفر نیز بهمین قراراست ولی از نظر ارزش نظامی بر سپاهیان روسی رجحان دارند .... حین جنگ باروسها ما نباید آنانرا بگذاریم‌عقب نشینی یا فرار کنند، بزرگترین‌خطری که ممکن است مارا تهدید کند همین عقب نشینی سربازان روسی است، مابابد سعی کنیم آنان را در محاصره نابود بنمائیم . در چنین صورتی در همان پیشرفت های مقدماتی ما ملت روس بر ضد استالین قیام نموده و دست بشورش خواهند زد ، نتیجتا رژیم استالین از هم خواهد پاشید . جنگ روسیه بیش از شش الی هشت هفته بطول نخواهد انجامید . پس از این مدت به خطی که از ولگا تا ارخانگل کشیده خواهد شد میرسیم و این خط دفاعی اروپا است ..»

در٤ژوئن سال۱۹٤۱ هیتلر درجلسه شورایعالی جنگ صریحا اظهار داشت که :

«جنگ باروسیه قطعی و غیرقابل اجتناب است...».

(سیدنی. سس. الدرمان) اعلام جرم کننده امریکائی دردادگاه نورنبرك‌طی یکی‌از جلسات دادگاه دوسطر ماشین شده ازمدرکی رامورد قرائت قرارداد که مفهومش‌موجب‌دگرگونی سرنوشت آلمان شده وبدبختی های بیشماری بر ملت آلمان وارد ساخته بود .این‌دو سطر قسمتی از مدرکی بودند که مهر

اسرار فاش نشده ازجریان تاریخی دادگاه نورنبرگ

ترجمه: احمد مرعشی

ـ۱۹٤ـ

(اسرار نظامی)رویش خورده بود و عنوان آن (زمان نقشه‌باربا روسا)بود . پیشوادرآن تصمیم خود را اتخاذ کرده بود :

طی جنك در ارتش آلمان هر سرباز یا افسری که شهید میشد با تشریفات مذهبی تدفین میگردید. در این عکس دو جنازه را در آستانه‌به خاك سپردن می بینید ، یك‌قاضی عسکرورماخت ضمن قرائت آیاتی از انجیل مشغول طلب آمرزش برای‌روح شهدا میباشد .

«شروع باربا روسا ۲۲ژوئن»

در ساعت ۳و۳۰ دقیقه پس ازنصف شب۲۲ژوئن ۱۹٤۱ بود که ورماخت‌با توجه به‌وقتی که‌سر فرماندهانش برای جنك‌علیه شوروی تعیین کرده بودند از جای جنبید .

دردادگاه نورنبرك (رودنکو)دادستان اصلی شوروی گورینك را تحت‌مهمیز استنطاق کشید .

رودنکو :

ـلطفا بفرمائید نقشه باربا روسا از چه‌وقت تدارك شد ؟

گورینك:

ـتاریخ دقیقش یادم نیست ولی در ستاد نیروهای‌نظامی‌هوائی نقشه‌تمرکز سوق‌الجیشی وپخش نیروها برق‌اسا تهیه گردید و درقسمت ورماخت‌ظاهرا اینکار مدت بیشتری طول کشید .

رودنکو :

ـنتیجتا شما اعتراف میکنید که هجوم به‌اتحاد جماهیرشوروی ازچند ماه قبل‌ازبمرحله اجرا درآمدنش‌تدارك میشدو شما بعنوان فرمانده کل نیروی هوائی آلمان ورایش مارشال مستقیما درتدارك این حمله شرکت داشته‌اید ؟

گورینك :

ـمن بخودم اجازه میدهم پرسشهای فراوان شمارا دسته‌بندی کنم . اولا چندماه قبل نبود ...

رودنکو :

ـبهیچوجه پرسشهای فراوانی‌نشده فقط یك پرسش است. شما اعتراف کردید که‌در ماه نوامبر نقشه بار ـ باروسا رابرای نیروی لوفت‌وافه تدارك دیده‌اید بهمین جهت من سئوال‌می‌کنم: شما اعتراف کردید که آن‌حمله ازچند ماه قبل ازعملی شدنش تدارك میشده است؟

گورینك:

ـاین موضوع صحت ندارد .

رودنکو :

ـجواب شما به قسمت اول سئوال بود ،خالاقسمت آخر راسئوال میکنم، آیا شما معترف هستید که بعنوان فرمانده کل لوفت‌وافه ورایش مارشال درتدارك هجوم به‌اتحاد جماهیرشوروی دخالت داشته‌اید ؟

گورینك :

ـباردیگر تاکید میکنم. من‌دست به‌تدارکاتی زدم ... میخواهم تاکید کنم که‌مقام رایش مارشالی من دراین باره بهیچوجه تاثیری نداشته است . آخر این لقب است. درجه است .

رودنکو :

ـشما انکار میکنید که‌این نقشه حتی درماه نوامبر سال ۱۹٤۰ تدارك شده بود ؟

گورینك:

ـبلی :

رودنکو:

ـشما معترف هستیدکه‌هدف‌از تعرض علیه اتحاد جماهیرشوروی اشغال‌و غصب اراضی شوروی تااورال والحاق نواحی دریای بالتیك وهمینطورکریمه و قفقازو نواحی اطراف ولگاواوکراین و بلوروسی وسایر ایالات به‌رایش بوده است ؟ شما معترف هستید؟

گورینك

ـاینرا بهیچوجه اعتراف ندارم.

رودنکو:

ـمگر فراموش کرده‌اید که در جلسه مشاوره ۱٦ ژوئیه سال۱۹٤۱ نزد هیتلر ، که شما و بورمن ،کایتل روزنبرك و دیگران هم حضورداشتید هیتلر هدف و مقصودش را ازتعرض علیه اتحاد شوروی درست همینطور که من مطرح کردم مطرح نموده‌بود؟ این مدرك بدادگاه ارائه شده‌وبقدر لزوم بر همه آشکار است . شما هم مباحث آن جلسه را بیاد دارید. آیا فراموش کرده‌اید ؟

گورینك:

ـمن آن مدرك‌رابیاددارم‌ومذاکرات آن جلسه‌مشورتی هم‌تقریبادرحافظه‌ام مانده است .

منکه قبلا تذکر دادم که مدرك مزبور را آقای بورمن تهیه کرده و مطالب آن قبل از جنك‌مورد بحث‌قرارنگرفته بود .

رودنکو :

ـپس شما مقر هستید که‌چنین صورت جلسه کتبی وجود خارجی دارد؟

گورینك:

ـاقرار میکنم چون خودم آن را دیده‌ام ، مدرك مزبور را بورمن‌تهیه کرده بود .

رودنکو :

ـشما مقر هستیدکه برابرمندرجات آن‌مدرك شما هم در آن‌جلسه‌مشاوره شرکت داشته‌اید ؟

گورینك :

ـمن در آن جلسه حضور داشتم بهمین دلیل هم هست که درصحت آن نوشته تردید داشتم .

رودنکو :

ـ بیاد دارید در صورت جلسه کتبی مجلس مشاوره مسائلی‌تنظیم شده که با توجه به اوضاع پیش آمده مطرح گردیده بود ؟ من بعضی قسمتهای صورت جلسه رادر خاطرتان زنده میکنم.

گورینك :

ـ ممکن است رونوشتی از این صورت مجلس باختیار من گذاشته شود؟

رودنکو :

ـبفرمائید ! در دومین صفحه مدرك در ماده ۲ از بند دوم درباره کریمه چنین‌قید شده‌است (کریمه باید بطور کلی از بیگانگان‌تخلیه شده آلمانی‌ها درآنجا اسکان‌یابند همینطور هم‌گالیسی‌اطریش‌بایدجزو ایالات امپراطوری آلمان در آید) این قسمت را پیدا نمودید؟

گورینك :

ـآری .

رودنکو :

ـسپس من توجه شما را بقسمت آخرین صورت‌مجلس جلب میکنم: «پیشوا تاکید میکند که بطورکلی مناطق ساحلی دریای بالتیك باید به ایالات رایش منضم گردد .

ناتمام

نمایندهٔ انحصاری :
شرکت سهامی بازرگانی آرین تهران ـ خیابان بوذرجمهری ـ بهرای حافظ ـ تلفن ۵۰۰۹۱ تا ۵۰۰۹۴

تشکر و معذرت

از آقایان رؤسای محترم و همکاران صمیمی و همشهریان‌عزیز آستانه اشرفیه و لاهیجان و دوستان ازجمند رشت که درمراسم تودیع انتقال اینجانب رامورد لطف ومرحمت قرارداده وبدینوسیله چاکر را بخدمت تشویق و تحریص فرموده و نیز سروران گرامی که‌وسیله تلگراف و نامه و تلفن انتصاب بنده را تبریك میفرمایند صمیمانه تشکر نموده و ازدوستان و آشنایانی که موفق بزیارتشان نشدم معذرت خواسته خدا حافظی مینمایم.

محمد جوادامیدی‌نیا ـ رئیس اداره پست‌و تلگراف و تلفن شهرستان اردبیل

آ ـ ۱۰۹۲۲

اطلاعات کودکان

سه شنبه ها منتشر میشود

از شنبه ۲۲ تیر در سینماهای

مهتاب ـ کریستال (تراس وسالن)

اسکار زهره

امشب ساعت ۹ بعدازظهر فیلم حادثه بزرك درسینما مهتاب بزبان انگلیسی نمایش داده میشود .

برای اطلاع از برنامه سینماهای مولن روژ و شروع سانسها تلفن ۷۵۸۸۸۸ بطور اتوماتیک بشما جواب خواهد داد

از شنبه ۲۲ تیر برنامه سینماهای

مولن روژ ـ دیانا (تراس وسالن)

ایفل برلیان

رعد در شرق

دبورا کار آلن لد

کورین کالوت شارل بوایه

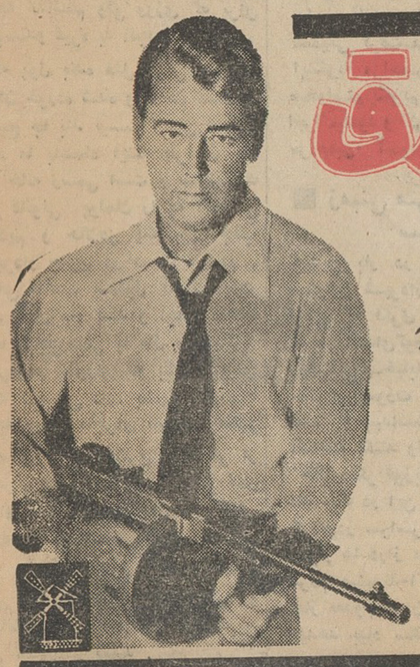

دوبله فارسی در استودیو مولن روژ

فلاسك گوزن نشان

محکم ومقاوم

درچهار اندازه

٤ـ٦ـ۸ـ۱۰ پنتی

مرکز فروش: حاجب‌الدوله تمهیدی تلفن ۲۳۲۸۷

آگهی مناقصه

انستیتو پاستور ایران لوازم مورد احتیاج سال جاری کارگاههای نجاری ـ آهنگری ـ آهن کوبی ـ بنائی ـ نقاشی و سایر کارگاه های فنی راازطریق مناقصه خریداری مینماید .

داوطلبان میتوانند برای‌اطلاع کامل از نوع جنس ومقدار و سایر شرایط شرکت در مناقصه همه روزه درساعات اداری بدفتر فنی مؤسسه مراجعه و برگ مشخصات مناقصه را دریافت وپیشنهاد خود را تاساعت ۱۲ ظهر روز دوشنبه ۷ مرداد ۱۳٤۲ بدفتر انستیتو پاستور تسلیم و رسید دریافت دارند پیشنهادات واصله ساعت ۱۷ همانروز بازو خوانده خواهد شد الف ۲۲۲۹

رئیس حسابداری انستیتو پاستور ـ جواد پورافضل

۱ـ۲ آ ـ ۱۰۸۹۲

مژده بخانواده‌های محترم و شهرستانها

بهترین وسائل کنار دریا وزیباترین اسباب‌بازی های کودك را ازعمده فروشی فروشگاه فریدنماینده انحصاری جنرال لاستیك دست اول‌تهیه فرمائید.

جمشید آباد جنوبی بین شاه و شاهرضا

۳ـ۱ آ ـ ٦۹۹۹

انتقاد

از : ناصر نجمی

بدنبال کلاهبردار!

امروز شما اگر در راهروهای وزارت عدلیه و ثبت اسناد سیری بکنید عده بیشماری از همشهریان را می بینید که شکار کلاهبردار ها وشیاد های حرفه‌ای شده و مبلغ معتنابهی پول و یا ملك خود را از کف داده‌اند و تنها چیزی که فعلادر دستشان مانده یك برگ جلب کلاهبردار ویا شیادی است که روزگاری با سلاح ظاهر الصلاحی مالشان رادربوده وحالا معلوم نیست درکدام نقطه مملکت ویا کدام سر زمین دور دست درآن طرف دریا ها متواری و ازچشم محرم ونا محرم پنهان شده‌است.

واین برگ جلب مثل سند پاره پاره دست عاشق فقط یك دلخوشکنکی است که فقط بکار گذاشتن درگوزه میخورد و لاغیر !

چندسال پیش اینگونه شیاد ها با آنکه اغلب هیچگونه سمت رسمی و قانونی نداشتند و کارشان نیزضمانت اجرائی نداشت بعنوان شهر سازی وزمین فروشی و خانه پردازی پول خلق‌خدا را بالا می کشیدند و اوراق واسناد و بنچاقی بدستشان می‌دادند ولی بالاخره وقتی پته‌شان روی آب می افتاد و میدیدند سرو کارشان با قانون و عدلیه و حبس و بند است مال باختگان اغفال شده را به نحوی راضی میکردند و به تمام ویا قسمتی از پول خود میرساندند اماکلاهبرداران نوع‌جدید که سمت قانونی‌هم‌دارند درفرصت مقتضی امانتهای تحویلی رابلعیده و حب جیم میخورند یك‌نمونه ازین کلاهبرداران صاحب دفترخانه‌ای بود که با تمهید و فعل و انفعال مبالغ قابل توجهی پول مردم را برداشته راه دیار بیگانه رادرپیش گرفت ورخت بجائی کشید که‌مراجعین وطرفهای معامله وی ابدا راه به‌آنجا ندارند. البته این ماجرا باعث‌تاسف جامعه دفتر داران که غالبا مردمی‌امین وشریف میباشند گردید ولی بهر حال عملی که‌این شخص کرد داستان حاج‌ربابه و شمس جلالی را درخاطرها زنده نمود و مردم به تلخی‌دریافتند که‌یك مرجع مسئولی که کارش جنبه رسمی دارد وباید خودمعاملات و قرار دادهای خلق‌الناس را تضمین وتسجیل نماید انواع نیرنگها و فعل وانفعالات بکار برد تا روزی که مراجعین خودرا اغفال کرده و بهنگام گریخته است.

بقراریکه میگویند این شخص‌زبرو زرنگ پولهائی راکه در صندوق‌دفتر خانه بودیعه گذاشته شده‌بود بدیگران بعنوان وام میداد و هم چنین با قباله کسانیکه ازو پول می گرفتند وقباله خود رابوی میسپردند معاملاتی‌انجام میداد و طوری مقدمات کار را فراهم نموده بود که حتی اینگونه معاملات را هم در دفاتر وارد نمیکرد تابتواند باصطلاح ناسخ و منسوخ کرده وبا چندین نفر معامله نماید.

این‌بزرگوار مبلغ نیم‌میلیون تومان هم پول تمبر هائی را که از دولت‌گرفته بود بالا کشید و باین صورت نه تنها پول ملت را بلعید بلکه پول دولت را هم خورده و بمصرف‌سیورسات شخصی رسانید.

وبعد که عرصه را تنك دید و بیم گرفتار شدن پیش آمد بکمك همان پولها ازاین سر زمین و از چنگال قانون گریخت و جائی رفت که عرب نی‌انداخت وآنوقت مردم‌متوجه تقلب ونیرنك و خدعه حضرت آقا شدندکه مرغ از قفس پریده بود.

چند روز پیش یکی از مراجعین‌این دفتر خانه را دیدم که میگفت خانه کوچکی‌داشتم که‌قسمتی‌از آنرا بگرو گذاشته پولی گرفتم وبعد که‌خواستم ملك را از گروئی خارج وآزادش‌کنم مبلغی وجه تهیه کرده بدفتر خانه‌آقا بودیعه گذاشتم ولی روزی که برای تنظیم‌سندو غیره به آنجا رفتم معلومم شدکه پول بنده مثل خیلی پول‌های دیگران خورده شده و ما هم دستمان به هیچ جا بند نیست ، این شخص افزود ما باعتماد اینکه طرفمان یك دفتر خانه رسمی است و نماینده‌یك اداره قانونی پولمان را به آنجا می سپردیم و حالاجز یك برگ جلب کلاهبردار چیزی در دست نداریم .

آخر مقامات مسئول قضائی باید فکری بحال ما بکنند و اجازه ندهند که‌یك مرجع‌رسمی با مال و دارائی‌و هستی‌مردم‌اینطورمعامله بکند.. برای اینکه تسلیتش داده باشم گفتم‌اتفاقا باتوجه بهمین ماجرای تاسف انگیز بودکه وزیر دادگستری چند نفر از متصدیان اداره ثبت را از کار بر کنار کرد.او گفت بعقیده من این کافی نیست‌وبایدبا کسانی که در حساس ترین مشاغل اداری مرتکب گناه و خلافی میشوند طوری رفتار کرد و گریبانشان را گرفت که دیگران‌هوس چنین تجاوزاتی نکنند .

گفتگوی تلفنی

اهالی محترم تهران‌ازساعت ٦ تا ۷ر۳۰ بعد از ظهر هر روز غیر از روز های تعطیل میتوانند مشکلات‌و گرفتاری های خودراوسیله تلفن شماره

۳۰۰۱۰

بامادر میان بگذارند

■ پاسخ به آقا دبیر

مطلبی از قول «آقادبیر» درین ستون چاپ شده بود باین مضمون که «فرزندم را به دبیرستان ملی پرچم بردم که ثبت نام کنم. گفتند مجانی نمیشود و هر چه گفتم‌من معلم هستم و پول ندارم توجهی نکردند». در پاسخ آقا دبیر لازم بتوضیح است که :

اولا: نام نویسی مجانی در دست مسئولین مدارس نیست بلکه‌باید بخش مربوطه در اینباره دستور صادر کند و آقا دبیر می بایستی به بخش مراجعه میکرد .

ثانیا: دفتر دبیرستان‌پرچم تاکنون از مراجعه شخصی باچنین‌مشخصات اطلاعی ندارد .

ثالثا: اگر قرار باشد مدارس ملی هم شاگردهارا مجانا بپذیرند آقا دبیر بفرمایند که مخارج گزاف اداره دبیرستان ملی از کجاتامین شود ؟

رابعا: باتغییری که در میزان‌حقوق فرهنگیان ایجاد شده است آیا از آقای دبیر میتوان این مطلب را پذیرفت که «من پول ندارم»؟

خامسا: چون دبیرستان پرچم در حال نقل وانتقال است‌اصولا ثبت نام راشروع نکرده‌است که‌نام‌کسی را بنویسد یا ننویسد !

باین ترتیب باعث نهایت تاسف است که‌اشخاصی باعناوین‌فرهنگی نظیر «آقادبیر» دوراز عدالت و انصاف در از بین بردن ارزش خدمات‌فرهنگی سازمانهای‌خدمتگزار مردم کوشش نمایند .

دبیرستان پرچم

■ قبلا مواد اختصاصی‌را اعلام کنید

خوبست‌دانشگاه‌قبلا‌مواداختصاصی را معین واعلام‌کند تادانشجویان بتوانند باخیال راحت خودرا برای امتحان آماده کنند و دیگرجای گله‌ای برای طرفین نباشد .

دانشجو

■ شهربانی تذکر بدهد

درخیابان ۵۰متری شارق(تهران‌نو) گاراژی وجود دارد که اتومبیلهااز نصف‌شب به‌بعد درآن وارد میشوند وبرای واردشدن درگاراژ یك بوق میزنند این مزاحمت تمام اهالی را ناراحت کرده خوبست شهربانی توجه کند و بگاراژدار مربوطه تذکر لازم بدهد .

حسینی

■ سقوط لوله آهنی

پریروز صبح که‌از خیابان شمالی پارك‌شهر عبور میکردم هنگام عبور از مقابل بانك ساختمانی یك‌لوله آهنی ازطبقه هشتم یانهم بطرف سرمن سقوط کرد که به‌شانه‌ام اصابت کردو تاچندساعت ازشدت درد بخود پیچیدم. حالافکر میکنم اگر این لوله دوسانتیمتر انحراف داشت درست مغزمرامتلاشی میکرد و حالا نمیتوانستم این مطلب را بگویم تاشهرداری یاموسسه‌ای که احساس مسئولیت میکند بصاحبان ساختمان فوق‌الذکر تذکری بدهند.

جهانگیر امیرحسینی

■ مزاحمین تلفنی مگر قرار نبود اعدام شوند

شبها بین‌ساعت یازده تایك بعداز نیمه‌شب یکنفر ناشناس بوسیله تلفن ۳۵۹۷۷ مزاحم من وخانواده‌ام میشود. بالاخره معلوم نشدبرای‌این مزاحم تلفنی، شرکت تلفن چه تصمیمی گرفت. من‌درروزنامه‌خواندم اینگونه مزاحمین رااعدام میکنند میخواستم بگویم این‌طرح چه‌موقع اجرا میشود و کی‌مردم از دست‌این مزاحمین، آسوده میشوند .

پرویز خطیبی

■ زمینی متروکه که لانه سگ شد

چندین بار در همین ستون از مسئولین شهرداری تهران تقاضا کردیم که فکری برای قطعه‌زمینی که در ابتدای‌کوچه رفیعی(ایستگاه روشنائی ـ خیابان گرگان) واقع است و بصورت خاکروبه دائی در آمده و بهداشت مردم را بخطر انداخته بکنند ولی کو گوش‌شنوا حالا دیگر قوزبالاقوز شده و یك گله سگ در این خاکروبه دائی‌لانه کرده‌ودر سراسر کوچه رفیعی‌کنار دیوار ها دراز میکشند وباعث‌آزار مردم میشوند.اکنون که‌شهرداری آمار معدوم کردن سگهای ولگردرا میدهد بیاد سگهای کوچه رفیعی هم باشد . کاظم‌چایچیان

۳ ـ دنباله گزارش
اقدامات سه‌ماهه وزارت راه

۱۶ـ در سه‌ماهه اول سال برای شروع ساختمان پل‌نهراب ـ سوسنگرد ـ گنجانچم ـ ضیمره ـ جیرده ـ کاله و غیره طرح لازم تهیه‌و بسازمان برنامه ارسال شده و مقدمات کار از قبیل تهیه نقشه آماده‌شده‌است که بمجرد اینکه اعتبار آن از طرف سازمان برنامه تصویب شود مناقصه گذاشته خواهد شد علاوه بر عملیات فوق وزارت راه تکمیل پل نقده و پلهای راه سردره خوارزا نیز از محل طرح پیشنهادی انجام خواهد داد .

۱۷ ـ مقدمات امر نقشه برداری و تهیه عکس های هوائی راه قوچان ـ مشهد ـ مرزافغانستان فراهم شده و طرح‌لازم جهت تصویب اعتبار آن‌جزء طرحهای عمرانی برنامه سوم بسازمان برنامه ارسال شده است .

۱۸ـ برای ساختمان ۷ پاسگاه‌توزین جدید در راههای اسفالته کشور طرح لازم تهیه و برای تصویب بسازمان برنامه ارسال شده که پس ازتصویب ساختمان آن شروع خواهد شد .

۱۹ـ عملیات نیمه‌تمام برنامه دوم که‌از طرف سازمان برنامه‌انجام میشود

برطبق وعده‌ای که از طرف اولیاء سازمان برنامه داده شده بود اعلام گردید که راههای نیمه تمام مربوط به برنامه دوم در سال ۱۳۴۲ تکمیل خواهد شد .

وضع عملیات نیمه تمام در محور های مختلفه درسه ماه اول سال بشرح زیر است:

در مورد تکمیل راه‌قزوین ـ رشت زیر سازی قطعات انجام شده و عبور از راه تازه داده شد اسفالت نیزدست اقدام است .

راه زاغه ـ افرینه (بین خرم‌آباد بروجرد) به پیمانکار جدیدی برگزار گردیده و عملیات شروع شده است. بطوریکه از سازمان برنامه اطلاع داده‌اند اسفالت این قسمت در سال ۴۳ خاتمه خواهد پذیرفت .

اسفالت ۱۲ کیلومتر راه کرمانشاه ـ خسروی هنوز انجام نشده و وزارت راه از سازمان برنامه تقاضا کرده‌است تکلیف پیمانکار این قطعه راروشن نمایند.

اسفالت راه‌شاه‌آباد غرب ـ ملاوی نیز طبق برنامه جریان دارد .

ساختمان واسفالت‌راه جدید تهران ـ آمل‌در شرف خاتمه‌است و قراراست در ۲۵ تیرماه رسما گشایش یابد.

اسفالت راه‌آمل ـ بابل بطوریکه از سازمان برنامه اطلاع داده‌اند بعلت تغییر نوع اسفالت و تغییر قرارداد اندکی تاخیر دارد ولی امسال‌خاتمه خواهد یافت .

۲۰ـ پروژه های راهسازی برنامه سوم

عملیات راهسازی و اسفالت در محور های مختلفه از محل اعتبارات برنامه سوم نیز شروع و بشرح زیر انجام شده است :

۱ـ محور تاکستان ـ تبریز ـ بازرگان

عملیات راهسازی در ٦ قطعه از ۱۵ قطعه بین زنجان میانه و تبریز ـ مرند ـ بازرگان شروع گردیده وبرای بقیه قطعات نیز اقدامات لازم بمنظور انجام‌تشریفات‌مناقصه بوسیله‌مهندسین مشاور دست اقدام است .

۲ـ محور ساری ـ شاه‌پسند

عملیات در ۲ قطعه بین ساری ـ بهشهر بسمت گرگان در طول ۱۰۰ کیلو متر آغاز شده و برای دو قطعه باقیمانده نیز پیمانکاران مربوط‌تعیین و ابلاغ شروع بکار صادر گردیده است.

۳ـ محور بندر عباس ـ سیرجان

عملیات در ۱قطعه بطول ٤۱ کیلومتر از بندر عباس بسمت سیرجان آغاز گردیده است .

کارهای انجام شده سه‌ماهه اول سال ۱۳۴۲ اداره‌کل ساختمان راه‌آهن باین شرح است :

۱ـ عملیات‌ساختمان راه‌آهن‌شرفخانه ـ قطور در۷ قطعه طبق برنامه پیشرفت دارد و ساختمان ایستگاه شرفخانه نیز آغاز شده است .

۲ـ اصلاح ساختمان راه‌آهن‌تبریز ـ شرفخانه در فروردینماه آغاز شده است و طبق برنامه جریان دارد .

۳ـ عملیات تکمیلی ساختمان‌ایستگاه راه‌آهن تبریز جریان دارد و ساختمان ایستگاه تبریز طبق برنامه بایدامسال پایان یابد .

٤ـ عملیات تکمیلی ساختمان‌ایستگاه راه‌آهن مشهد که متوقف مانده بود بجریان افتاد و ساختمان ایستگاه مشهد سال آینده باید پایان یابد .

۵ـ مقدمات آغاز ساختمان ایستگاه راه آهن گرگان فراهم شده و این ساختمان امسال باید پایان یابد .

اداره کل هواپیمائی کشوری

کارهای انجام یافته سه ماهه اول سال جاری اداره کل هواپیمائی کشوری بشرح زیر است :

۱ـ تکمیل وافتتاح بنای حجاج فرودگاه مهرآباد .

۲ـ تنظیم و طرح نقشه‌های مربوط بتکمیل ساختمان فرودگاه رامسر .

۳ـ نظارت بر عملیات تعمیراتی فرودگاه آبادان .

٤ـ تحویل ساختمان عمارت‌فرودگاه شیراز و رفع نواقص موجود درتامین برق آن .

۵ـ انجام کارهای مقدماتی برای نصب رادار در فرودگاه مهرآباد .

٦ـ نصب وبهره‌برداری سه دستگاه از ۷ دستگاه هدایت ومراقبت‌هواپیماها در مسیر تهران ـ کراچی ـ آنکارا.

۷ـ آماده نمودن فرودگاههای‌بندر لنگه ـ بابلسر ـ بیرجند ـ نوشهر برای استفاده هواپیماهای دو موتوره.

۸ـ نصب دستگاههای فرستنده و گیرنده در فرودگاه مهرآباد .

راه‌آهن دولتی ایران

کارنامه سه ماهه اول سال ۱۳۴۲ راه آهن باین شرح است :

الف ـ امور اداری

۱ـ دیسیپلین اداری در کلیه‌ادارات ونواحی تا حدود امکان برقرار گردیده وکلیه کارکنان دور از هرگونه‌دسته بندی با نادرستی مبارزه و بانجام وظایف محوله اشتغال دارند ودر حال حاضر راه آهن دولتی ایران از طرز کارو رفتار آنان کمال رضایت رادارد.

۲ـ کارمندان فنی ومالی اداری‌مفید که در گذشته از وجودشان استفاده نمیشد تدریجا بکارهای مورد نیاز و حساس گمارده شده‌اند واین برنامه تا اخذ نتیجه نهائی اجرا خواهدشد.

۳ـ برنامه امور کلی راه آهن به قسمی تنظیم وکارها درادارات ونواحی طوری تقسیم شده که فعلا کلیه کارکنان در تمام‌ساعات اداری واضافه کار بوظایف محوله اشتغال دارند وبا بیکارگی وتحمیل ببودجه راه آهن تا آنجائی که مقدوربوده بشدت‌مبارزه شده است .

٤ـ در سازمان نواحی و ادارات تجدید نظر بعمل آمده و فعلاسازمان تجدید نظر شده هفت اداره فنی‌تهیه وبرای طرح در کمیسیون مربوط آماده است .

۵ـ در آئین‌نامه استخدامی راه‌آهن وآئین‌نامه مزایا تا حدودی که وضع مالی راه آهن ومقررات اداری اجازه داده میشده تجدید نظر بعمل آمده وبرای تصویب آماده است .

٦ـ مقدمات تشکیل کنگره رؤسای نواحی آماده گشت و کنگره روز ۱۵ تیر بمدت ٦ روز افتتاح شد .

بیستمین سال
« سخن »

باشماره اخیر، که اولین شماره از دوره چهاردهم سخن بود . این نشریه با ارزش وارد بیستمین‌سال زندگی شد .

سخن را، هر کس با الفبای دانش وادبیات و هنر امروز اندك آشنائی داشته باشد ، از نزدیك میشناسد زیرا که این مجله زبان دانش و ادبیات‌وهنر امروزی است . بیست سال‌است‌که سخن بهمت خردمندان سالمند و روشنفکران جوان بدست اهل اندیشه و تحقیق میرسد .

دانشمندان و نویسندگانی چون تقی‌زاده و جمال زاده از ابتدای انتشار این نشریه را همراهی کرده‌اند وبه اتفاق فضلا و ادبای دیگر و جوانان مطلع روشنفکر به‌آقای دکتر پرویز خانلری مجال داده‌اند خدمتی را که تعهد کرده‌است با موفقیت فراوان به آستانه بیستمین سال برساند .

ما بنوبه خود. سال سخن را تبریك میگوئیم وامیدواریم چنانکه معمول این مجله گرامی بوده هر روز بیش از پیش راه کمال بپوید .

آگهی مزایده

بنگاه خالصجات اراضی خالصه ساحل دریای مازندران واقع در فرح آباد راکه بقطعات ۱۲۰۰ و ۱۵۰۰ متری تقسیم و خیابان بندی خواهد شد از طریق مزایده بفروش میرساند . حداقل بهای هر متر مربع ۴۰ ریال است .

داوطلبان خرید میتوانند در مرکز باین بنگاه ودرمحل‌اداره خالصجات ساری مراجعه و باملاحظه شرایط مندرج در آگهی تفصیلی و کسب اطلاعات مورد نیاز پیشنهادات خود را تاآخروقت اداری روز شنبه بیست ودوم تیرماه ۴۲ بانضمام‌قبض سپرده مبلغ پنجهزار ریال که باید بصندوق اداره خالصجات مزبور تحویل‌شده باشد مستقیما بدفتر اداره خالصجات مازندران تسلیم نمایند

پیشنهادات رسیده در روز بیست‌و سوم تیرماه بازوقرائت‌خواهد شد .

حضور پیشنهاد دهندگان در جلسه قرائت پیشنهادات آزاداست.

الف ۲۲۷۳ بنگاه خالصجات

۱ـ ۲ آ ـ ۱۰۹۹۰

شرکت‌سهامی‌رادیو تلویزیون‌ایران

سرویس و تعمیر انواع گیرنده‌های تلویزیون تحت نظر متخصصین کارآزموده

مجهز ترین تعمیرگاه تلویزیون ایران

تلفن ٦۱۳٤٦٦ ـ ٦۱۳٤٦۵

خیابان آیزنهاور ـ خیابان‌جیحون ـ جنب پپسی‌کولا

آگهی مجمع عمومی عادی‌شرکت‌سهامی معادن شوراب

از کلیه صاحبان سهام شرکت سهامی معادن شوراب دعوت میشود که درساعت ۹صبح روز یکشنبه ۳۰ تیرماه ۱۳۴۲ در جلسه مجمع عمومی عادی شرکت دردفتر شرکت واقع درخیابان سعدی پاساژ سعدی حضور بهمرسانند .

دستور جلسه

۱ـ تصویب تراز نامه‌سال ٤۱

۲ـ انتخاب بازرس

آ ـ ۶ ۷۸۹ **شرکت سهامی معادن شوراب**

آگهی مجمع عمومی عادی شرکت سهامی معادن تهران

از کلیه صاحبان سهام شرکت سهامی معادن تهران دعوت میشود که درساعت ۱۰ صبح روز یکشنبه ۳۰ تیر ماه ۱۳۴۲ در جلسه مجمع عمومی عادی شرکت در دفتر شرکت‌واقع درخیابان سعدی پاساژ سعدی حضور بهمرسانند .

دستور جلسه

۱ـ تصویب ترازنامه سال ۱۳۴۱

۲ـ انتخاب بازرس

آ ـ ۶ ۷۹۱ **شرکت سهامی معادن تهران**

آگهی تشکیل‌مجمع عمومی

ازعموم سهامداران شرکت سهامی برق و آب راوند کاشان دعوت مینماید که برای تشکیل مجمع عمومی عادی سالیانه‌صاحبان سهام در تاریخ سه شنبه ۱۳۴۲ر٤ر۲۵ ساعت هفت بامداد در دفتر شرکت واقع در راوند کاشان ساختمان شرکت حضوربهمرسانیده ودراجرای پروگرام مجمع شرح زیر عضویت فرمایند .

۱ـ استماع و تصویب گزارش هیئت مدیره و گزارش‌بازرس

۲ـ رسیدگی و تصویب ترازنامه ۱۳٤۱

۳ـ تصویب بودجه سال ۱۳٤۲

٤ـ انتخاب بازرس

۵ـ رسیدگی و تصویب پیشنهادات هیئت مدیره

از طرف شرکت سهامی آب وبرق راوند کاشان

آ ـ ۶ ۷۵۱

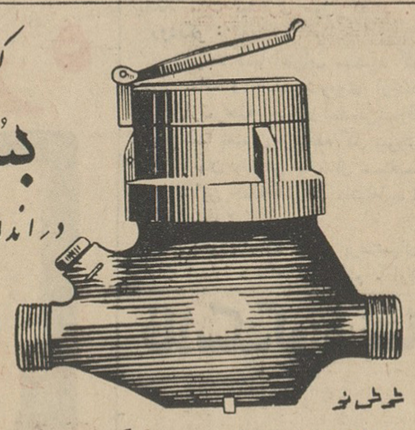

کنتور آب بسکو
در اندازه های مختلف

Bosco Water Meters Multi-jet dry dial straight reading.

طرحی نو

نماینده انحصاری : شرکت سهامی انتصار . خیابان فردوسی پاساژ ۲٦ تلفن ۳۰۳۲۸٦ ـ ۳۱۵۰۵

از شهرستانها نماینده فعال میپذیرد .

آگهی مناقصه

سازمان آب تهران متقال مصرف کارخانه لوله‌سازی را با شرائط زیر از طریق مناقصه خریداری مینماید :

۱ـ مقدار ۳٦ر۰۰۰ متر مربع (عرض ۱۵۰ سانتی متر ارجح است)

۲ـ باتحویل تدریجی ماهیانه در حدود ۳ر٦۰۰ متر مربع که باید وزن هر متر مربع آن کمتر از ۱۹۰ گرم نباشد .

پیشنهاد دهندگان باید مبلغ پنجاه هزار ریال سپرده بصندوق سازمان آب پرداخت نموده و رسید آنرا پیوست پیشنهاد ارسال دارند .

پیشنهاد ها باید منتهی تاساعت ۱۲ روز یکشنبه ۱۳ مردادماه سال ۱۳۴۲ بدفتر سازمان واقع در بولوار الیزابت دوم ـ انتهای خیابان میکده تسلیم گردد .

پیشنهاد های رسیده در ساعت ۱٤ همانروز بازو قرائت خواهد شد .

حضور پیشنهاد دهندگان در جلسه آزاد است . سازمان در رد یاقبول هریك از پیشنهاد ها مختار است .

سازمان آب تهران

۱ـ ۲ آ ـ ۱۰۸۲٦

آگهی مناقصه ساختمان بیمارستان

اداره ساختمان وزارت بهداری ساختمان بیمارستان معتادین واقع در نارمك رابشرح آگهی تفصیلی و نقشه‌ها و مشخصات فنی و نمونه قرارداد موجود در دفتر اداره بمناقصه میگذارد .

شرکتهائیکه مدارك مربوط بصلاحیت خود را درسال جاری در موعد مقرر بدفتر اداره ساختمان تسلیم نموده‌اند و درجه یك ساختمانی شناخته شده‌اند میتوانند جهت دریافت آگهی تفصیلی واسناد مناقصه تاآخر وقت اداری روز چهارشنبه ۲٦ر٤ر٤۲ پس از پرداخت بهاء اسناد مزبور به دفتر مهندس مشاور(مهندسین مشاور استاکادواقع در خیابان آبان شماره ۱۵۰) بدفتر اداره ساختمان وزارت بهداری واقع در خیابان ایرانشهر خیابان هاشمی کوی حامدی مراجعه و پیشنهاد خود رابانضمام ضمانتنامه‌بانکی بمبلغ چهار میلیون و پانصدهزار ریال بمدت دوماه ازتاریخ‌پیشنهاد وزسید صندوق اداره دائر به دریافت اسناد خزانه بمبلغ پانصد هزاریال حداکثر تاساعت ده صبح روز دوشنبه ۳۱ر٤ر٤۲ بدفتر اداره‌ساختمان در مقابل اخذ رسید تسلیم نمایند

رئیس اداره ساختمان و مجری طرحهای ساختمانی وزارت‌بهداری

۱ـ ۲ آ ـ ۱۰۷۶٦ **مهندس‌شهیدی**

جناب آقای دکتر میرزاده

تاسیس دبستان و دبیرستان دکتر میرزاده واقع در خیابان ری را بشما تبریك گفته‌وموفقیت بیشتر جنابعالی را در راه خدمت بفرهنك و مملکت آرزو میکنم .

حسین شیمخی

آقا! ـ لطفاً :
صابون کرپدوشین مُعطّر
را امتحان کنید .

صابون کرپدوشین مُعطّر ازبهترین مواد اولیه دنیا و درکارخانجات عظیم صابون سازی مُعطّر ساخته میشود

آ ـ ۱۰۶۷۲ (کردونه)

لے
متل قو

یك قدم مفید و با صرفه دیگر برای خانواده ها بر میدارد

فقط تا آخر تیر ماه اطاق باحمام‌ویك وعده غذاوصبحانه در قسمت‌متل‌بالا برای دو نفر فقط

هشتصد ریال

برای رزرو هرچه زودتر بدفتر متل تلفن ٦٤٤٤۹ مراجعه کنید

۱ـ ۲ آ ـ ۱۰۹٤٤

باخبرنگار مسیار اطلاعات

از گوشه و کنار کشور دیدن کنید

دوشنبه بازار ترکمنها

هفته‌ای یکبار تشکیل میشود و در آن آنچه دارند میفروشند و آنچه که احتیاج دارند میخرند

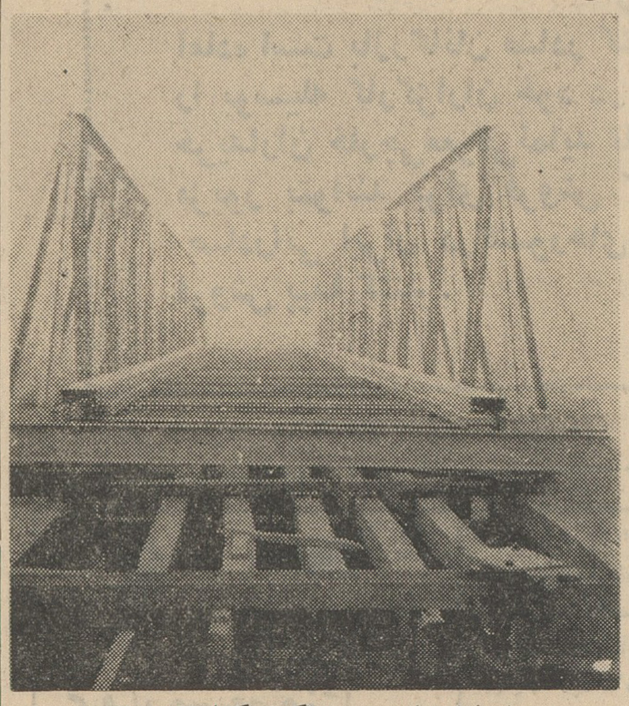

پل خواجه نفس پس از تکمیل کشاورزان را از طغیان گرگان رود و قطع ارتباطشان با شهر خلاص میکند

پل خواجه نفس که بخاطر مربوط کردن منطقه مرزی گمیشان و خواجه نفس به بندر شاه برای کشاورزان آن اهمیت حیاتی دارد بزودی پایان میابد

بندرشاه گزارش شماره ۴۳

با اینکه روز ورود من به بندر شاه هوای این شهر فوق‌العاده طوفانی بود اتومبیل در جاده های خاکی این منطقه قادر بحرکت نبود معذلك چون اطلاع یافتم که از طرف سازمان برنامه بزودی کار ساختمان پل آهنی بزرگی بر روی رودخانه «گرگان رود» ایجاد میشود برای اینکه قبل از حرکت از بندر شاه از این پل دیدن کنم بصوب خواجه نفس عزیمت کردم پلی که از طرف سازمان برنامه برزوی گرگان رود ایجاد میشود از لحاظ اسلوب ساختمان واستحکام قابل توجه است این پل از لحاظ ارتباط منطقه مرزی گمیشان وخواجه نفس بابندرشاه و گرگان برای مردم وکشاورزان اهمیت حیاتی دارد زیرا قبل از ایجاد پل مزبور بر اثر کوچکترین بارندگی «گرگان رود» طغیان میکرد و راه عبور ومرور مردم و وسائط نقلیه تا مدتی مسدود میشد ولی حالا با ایجاد پل فلزی عظیم که ساختمان آن بزودی خاتمه میابد ناراحتی مردم و کشاورزان از لحاظ ایاب و ذهاب بکلی مرتفع خواهد شد .

ایجاد درمانگاه

پس از بازدید پل فلزی خواجه نفس بشهر باز گشتم و از بهداری بندر شاه بازدید کردم آقای دکتر صادق رودباری رئیس بهداری که ضمنا دفتردار و حسابدار و بایگان و خلاصه همه کاره بهداری یك شهر ۱۵ هزار نفری است ضمن اظهار ناراحتی از وضع پرسنلی بهداری اظهار میداشت با اینکه اعتباری در اختیار نداشتیم ونداریم معذالك از لحاظ خدمت به بهداشت مردم مبلغی در حدود پانصد هزار ریال ذخیره کرده‌ایم تا پس از دریافت بقیه طلب خود از بابت صدی ده سهم بهداری از درآمد شهرداری ساختمان یك درمانگاه مجهز و آبرومندی را در بندر شاه بنا نمائیم .

آنچه احتیاج است .

ما از وزارت بهداری توقع زیادی نداریم همینقدر که سهمیه داروی شهر را بموقع بفرستند و لااقل یکنفر مامای تحصیلکرده برای این شهر نیاز مند اعزام دارند فعلا کافی است.

دوشنبه بازار

از چند سال پیش برای آنکه کشاورزان ترکمن قراء تابعه بندر شاه بتوانند فراورده های خود را عرضه کنند و یا احتیاجات روزمره را تامین نمایند اقدام بایجاد بازاری بنام «دوشنبه بازار» در مرکز شهر شده در این بازار که روز های دو شنبه هر هفته تشکیل میشود و ترکمن ها مصنوعات دستی خود و حتی اسب های معروف ترکمن و فراورده های کشاورزی خویش را برای فروش عرضه میکنند و در مقابل احتیاجات خود را نظیر وسایل زندگی و غیره خریداری مینمایند

شهرستانها

گزارشی از اصفهان

در بازار اصفهان طی هفته گذشته روی خشکبار وانواع ریسمان وهمچنین پنبه ودانه‌های روغنی وآهن آلات فعالیت رضایت بخشی وجود نداشت متقابلا پوست و روده و کتیرا و قندوشکر، کاغذ بازار گرم داشته و کم وبیش ترقی قیمت در بعضی اقلام آنها دیده شد . دادوستد پشم و فلزات وچای وانواع قماش وضع عادی داشت .درقیمت آنها هم نوسانی دیده نشد ویهمرفته بازار اصفهان در هفته گذشته در شرایط فصلی وضع خوبی داشت .

کشتی‌ها

ورود و خروج کشتی ها

* کشتی تجارتی «کازاغستان» شوروی با مقدار ۸۷۳ تن گندم از باکو به بندرپهلوی وارد گردید .
* کشتی پیونر شوروی با ۳۰۰ تن سنك روی از بندر پهلوی بمقصد شوروی عزیمت کرد .

نتیجه مسابقات کارخانجات

سیلوانا

بدینوسیله باطلاع هموطنان عزیز و شرکت‌کنندگان گرامی مسابقات کارخانجات سیلوانا میرساند که تاریخ تاسیس کارخانجات سیلوانا در سال ۱۸۶۸ یعنی ۹۵ سال پیش می‌باشد .

بین عده کثیری که باین مسابقه پاسخ صحیح داده‌اند قرعه‌کشی بعمل آمد و در نتیجه آقایان فیروز راست‌گفتار از تهران ـ فرهاد شهرستانی از رشت ـ رحیم بختیار زاده از مراغه برنده مسابقه گردیده‌اند که ساعتها به آدرس آنان فرستاده خواهد شد .و به ۲۵ نفر دیگر از برندگان هرکدام یکعدد تقویم نفیس سیلوانا تقدیم میگردد .

جدول کلمات متقاطع شماره ۲۴۳۶

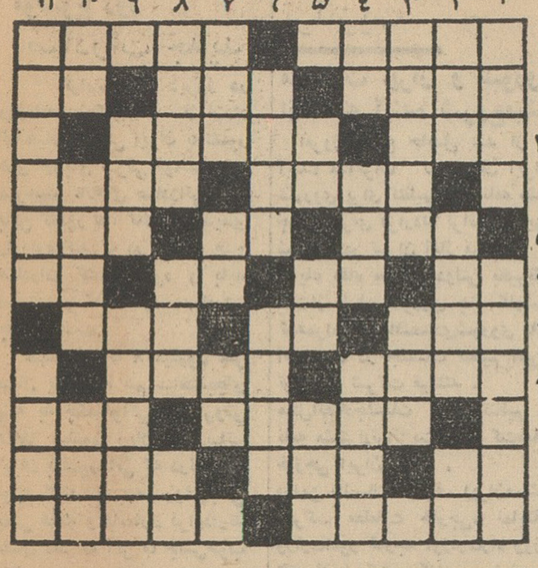

افقی: ۱ـ مجسمه ـ ازمشغولیات معروف ۳ـ روزها ـ آنگوشت فرنك رفته ـ سنائی گوید عاقل نخورد ۳ـ شهر ـ از شهرهای مرکزی ترکیه اروپا ۴ـ رختشوی ـ سردرگمش کنایه از آشفتگی کار است ـ هم میگیرد وهم میافروزد ـ چون آید دیگری را نیز شامل شود ـ رشد ۶ـ تصدیق خارجی ـ از دادنی‌ها ـ بزرك است وبی‌آزار ـ از واحدهای پولی ۷ـ معشوق مطرب علاوه بر درشکه ویدك باغی هم در آنجا دارد ـ از طوایف ایران ـ پارچه نازك ۸ـ در مقابل ناز دلدار جز این چه باید داشت؟ ـ میگیرند وتسلیم میشوند ۹ـ سیخ کباب ـ امیدست مال همه مستجاب شود ـ ۱۰ـ شرح گوی فراق ـ فارسی که امروز بدان سخن میگوئیم ـ مشك از آن گیرند ـ ۱۱ـ عقیق وبردچون بدین نام متصف باشند خریدار بیشتری خواهند داشت ـ دشت .

عمودی :

۱ـ ماهی در آن میرود تابر آتش قرار گیرد ـ حتما از مردم یونان است ۲ـ رشته حیاتی مصر ـ بنیان گذار ـ دریا ۳ـ عادل ـ از آن سوی ترس وواهمه است ۴ـ ضمیر متصل ـ کمترین ـ بدنیا آوردن و دنیا آمدن ۵ـ چون این دیو ظهور کند همه دیوها راخواهد بلعید ـ شراب ـ منزه وبرکنار ۶ـ شاخه درخت طوبی ـ منصوب شهر ری است واز حکه‌ای معروف ۷ـ مزه ایست ـ مغز ـ خودم را عرض میکنم ۸ـ نمدی که چوپان بر دوش کشد ـ شایسته ـ بوی رطوبت ۹ـ از قهرمانان اساطیر یونان ـ زیبائیش را بمسابقه میگذارند ۱۰ـ از عزیزان ـ از کتابهای تربیتی ژان ژاك روسو ـ گویا لذت این کار از انتقام بالاتر باشد ۱۱ـ پایتخت ساسانیان ـ دیر نشین

حل جدول شماره ۲۴۳۵

	۱	۲	۳	۴	۵	۶	۷	۸	۹	۱۰	۱۱
۱	ج	ب	■	■	ت	ک	ب	■	ا	ر	چ
۲	ن	ک	ر	■	■	ع	ا	ر	و	■	ا
۳	■	ر	ک	ا	ک	ا	ع	■	■	ر	ر
۴	ب	د	ا	■	■	ا	د	د	ب	■	ل
۵	ا	ا	د	ا	ر	و	ن	ا	■	■	ک
۶	ل	ب	ا	ل	ا	■	ا	ا	ر	ر	ن
۷	ا	■	ل	ا	■	■	ر	ا	ر	و	د
۸	ک	د	ک	ر	ا	■	ک	ا	ر	ن	ن
۹	ن	ل	■	■	ک	ا	ر	■	ک	■	■
۱۰	ر	ا	ر	د	ر	■	ط	ل	■	ج	د
۱۱	ن	ک	ر	■	ر	■	ر	■	ر	ک	ک

رامبلر

اتومبیل برگزیده سال ۱۹۶۳

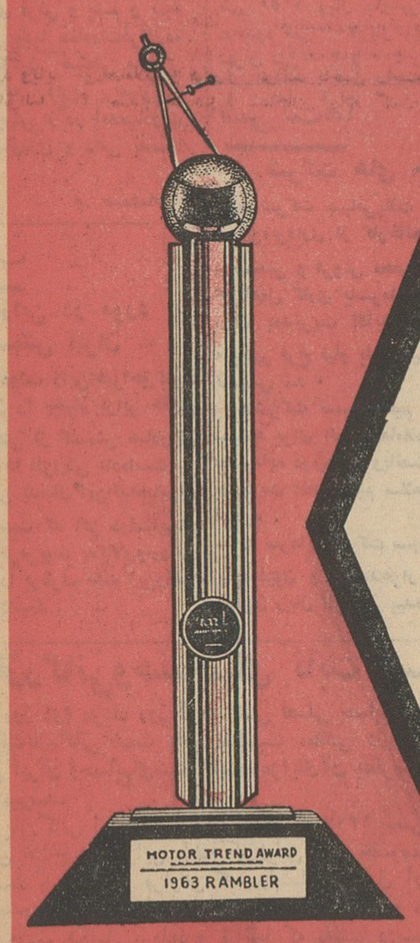

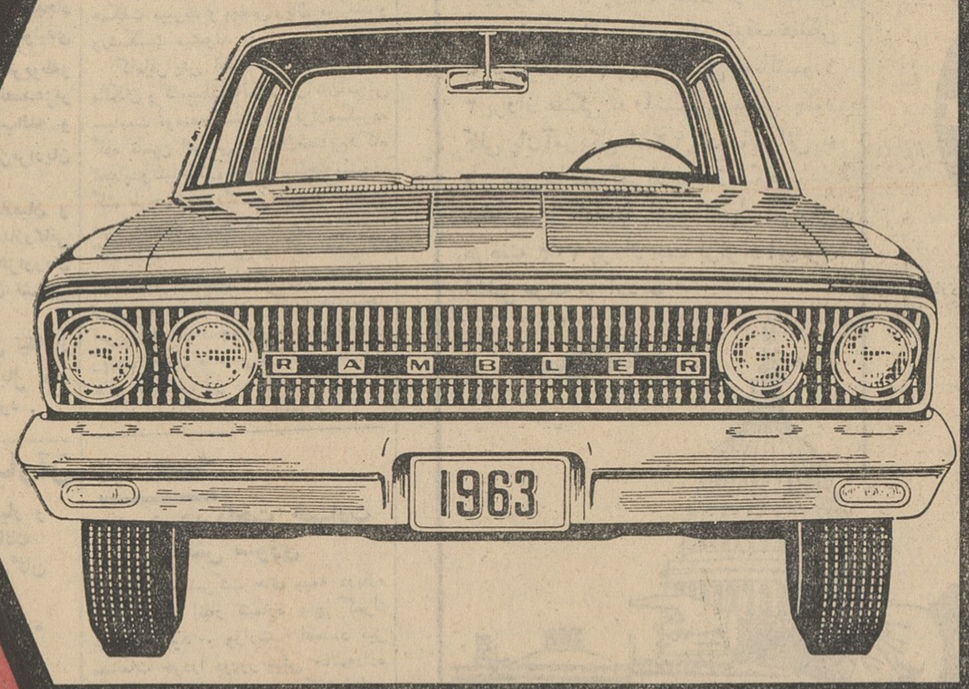

در بررسی پرهیجانی که بمنظور تعیین اتومبیل سال ۱۹۶۳ انجام گرفت از میان انواع مدلهای اتومبیل، رامبلر این افتخار را کسب کرد. شما هم رامبلر محصول امریکا را بعنوان اتومبیل سال خود انتخاب بکنید

کانون آگهی زیبا

1963 RAMBLER

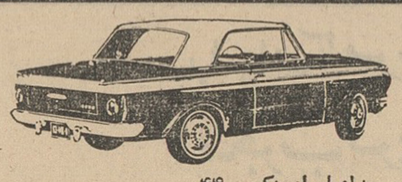

رامبلر امریکن ۴۴۰
یك مدل ایده‌آل باشیکی وزیبائی خاص .
قدرت و سرعت فوق‌العاده
ماشین اسپورت دو در و ۴ در

رامبلر امباسادور ۹۹۰
بر اوج تجمل و زیبائی جدید . با قدرت فوق‌العاده سریع‌ترین اتومبیل آمریکائی در مدل چهار در

رامبلر کلاسیك ۷۷۰
بزرگ ، جادار و راحت برای نشستن در اتومبیل . درمدلهای مدرن وزیبا ۲ در و ۴ در

برای کسب اطلاعات بیشتر : بشرکت سهامی جیپ خیابان اکباتان ـ تلفنهای ۹ـ۳۰۵۴۴۵ مراجعه فرمائید.

در گرمای طاقت فرسای تابستان آسوده بخوابید

پنکه ناسیونال

در پایان ساعتی که تعیین کرده اید خود بخود خاموش خواهد شد !

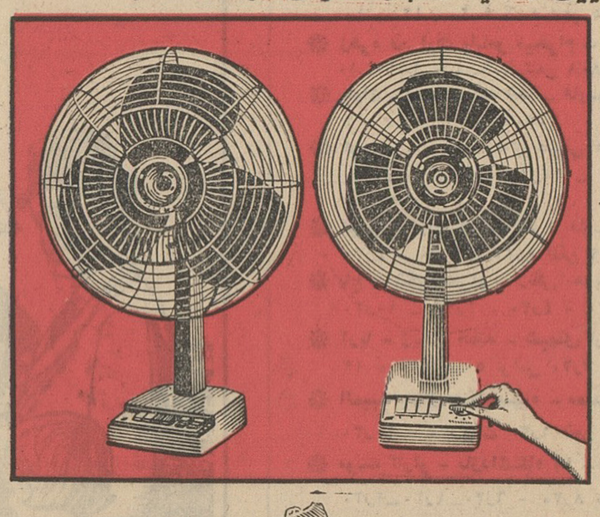

پنکه ناسیونال مدل جدید

با تنظیم این کلید تا هر ساعتی که بخواهید پنکه روشن میباشد و سپس در پایان ساعتی که تعیین کرده اید پنکه خود بخود خاموش میشود .

پایه های پنکه ناسیونال مدل جدید تماما در شوبوده و محکم ساخته شده است .

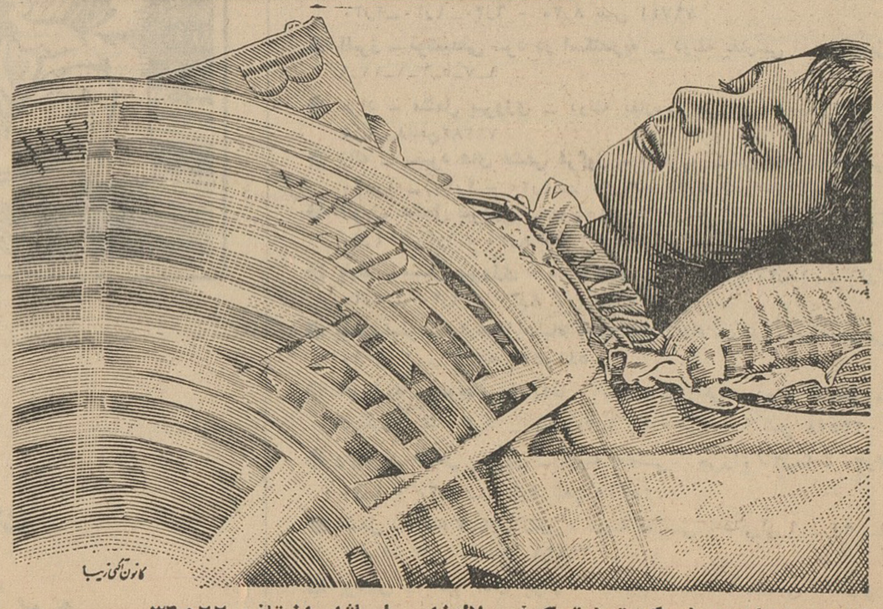

کانون آگهی زیبا

نماینده انحصاری: شرکت تجارتی کوفرد. لاله‌زار پاساژ ایران تلفن ۳۶۵۲۲
مرکز پخش : دالان امین‌الملك . حاج اسمعیل نفیسی تلفن ۲۱۵۵۹

اطلاعات اقتصادی

صفحه ۸ ـ دوشنبه ۱۷ تیرماه ۱۳۴۲ ـ شماره ۱۱۱۳۵

موضوع روز

صادرات جدید

گزارشی که دیروز در روزنامه منعکس شد نشان‌داد که هیات اعزامی ایران به‌کشور های اروپای شرقی توانست در فهرست کالاهای صادراتی‌ایران باین کشور ها، کالاهای جدیدی را وارد کند که در گذشته جزو صادرات کشور نبود و باید اسم‌این کالاها را صادرات جدید گذاشت.

صدور ۷ تا ۸ میلیون متر متقال یا پارچه نیم ساخته‌بجای پنبه به چکسلواکی ، یافروش ۶۷٫۵ میلیون ریال روغن‌نباتی ایران بکشورهائی که درنزدیکی تولید کنندگان عمده روغن‌نباتی یعنی هلند و دانمارک قراردارند نشان داد که اگر ما جنس‌خوب وقابل خرید داشته باشیم و یك جو همت هم بخرج بدهیم میتوانیم بجای ناله کردن از تورم‌محصول یا رقابت‌نامطلوب وشکننده داخلی، تولید خودرا دربازارهای خارج بفروش‌رسانیم هم خود نفع ببریم و هم به مملکت منفعت برسانیم .

همین روزها هیاتی برای همین منظور به پاکستان و سیلان میرود و جا دارد هر روز و یك هیات بیك کشور برود و تولیدات جدید ایران را عرضه کند،اگر در یکجا موفق‌نمیشود در جای دیگر توفیق بدست آورد .

موفقیت ایران در اروپای شرقی نویدی است که حکایت از آینده درخشان صادرات مملکت میکند. دنیا آنقدر وسیع است که اگر دیگران همه تولیدات خود را بفروشند باز جائی پیدا میشودکه در آنجا محصول مارا بخرند. فقط‌هست وجنبیدن میخواهد،هر که‌زودتر بجنبد بیشتر برنده‌است. ما بارها گفته‌ایم وباز هم‌میگوئیم که رفاه و آسایش مردم این مملکت دررفع بیکاری، در صادرات نهفته است. اعجاز صادرات را آنها که به آن‌روی آورده‌اند بخوبی میدانند، گذشت آن زمانی که صادرات ماعبارت از مقداری فرش و پشم و پنبه و سبزه بودبا صادرات‌فرآورده های گوناگون صنعتی مازادبر مصرف که داریم میتوانیم درآمدی بیش از در امدصادرات مواد کشاورزی و دامی بدست آوریم .

م. صمصامی

صادرات

اقدام ژاپن در مورد کشمش ایران

بقرار اطلاع دولت ژاپن‌اخیراحق‌گمرك کشمش ایران را بچهار برابر حقوق گمرکی دریافتی از کشمش صادراتی سایر کشور ها افزایش داده‌است .

دولت ژاپن بدنبال این‌اقدام‌بایران اطلاع داده است که اگر دولت‌ایران مضایق وارداتی‌مربوط به‌کالای‌وارداتی ژاپن بایران را برطرف نکند این‌وضع ادامه خواهد داشت .

ترانزیت

مذاکرات ایران و شوروی از هفته آینده شروع‌میشود

امروز اطلاع حاصل شد از هفته آینده مذاکرات نمایندگان ایران و شوروی برای تنظیم آئین نامه مشترك جهت اجرای قرارداد ترانزیت ایران‌و شوروی در تهران آغاز میشود .

یك مقام مسئول دولتی بخبرنگارما گفت‌از طرف شوروی چند کارشناس که‌همراه هیئت‌اقتصادی‌شوروی بایران آمده‌است در جلسات تنظیم آئین‌نامه ترانزیت شرکت میکنند .

محل‌انعقادجلسات برای تنظیم آئین نامه مشترك‌ترانزیت درشرکت‌معاملات خارجی ایران است .

دراین جلسات ازطرف ایران‌مسئولین شرکت معاملات خارجی، نمایندگان وزارت‌امور خارجه ،وزارت‌راه ووزارت اقتصاد شرکت میکنند . با تصویب آئین نامه مشترك اجرای قرارداد ترانزیت ایران وشوروی آغازمیشود.

حمل و نقل

چهار پنجم کامیونها بیکارند

امروز یك مقام مسئول‌درامور حمل‌و نقل کشور بخبرنگار ما گفت طبق آمار موجود هرکامیون که‌در سابق برای حمل ونقل کالاماهانه ۱۰٫۰۰۰ کیلو متر راه می‌پیمود اکنون بواسطه رکود اقتصادی ماهانه حد اکثر ۲۰۰۰ کیلو متر راه طی میکند .

درنتیجه درحدودیك پنجم ازکامیون های موجود باربرای حمل ونقل دارند وبقیه تقریبا بیکارند .

این مقام افزود باآنکه ورود کامیون ممنوع است معذلك بعنوان مونتاژو بصورت قطعات یدکی بکشور وارد میشودو روزبروز بر تعداد کامیون‌های بی‌بار افزوده میگردد .

ازطرفی باآنکه دادن شماره جدید کامیون ممنوع میباشد ومعذلك عملا بدون آنکه‌کامیون های فرسوده از چریان خارج شود شماره جدید برای شروع بکار کامیون های نوداده‌میشود واین امر خود موجب تشدید رکود حمل ونقل میشود .

هم‌اکنون نرخ حمل ونقل بار با کامیون از تهران به خرمشهر درحدود تنی ۳۰۰ریال،از خرمشهر به‌تهران تنی ۱۰۵۰ ریال ـ ازتهران به‌مشهد درحدود تنی ۷۰۰ریال واز مشهد به تهران تنی ۳۰۰ تا ۴۰۰ ریال‌است .

شرکت‌ها

شرکت های جدید

* شرکت سهامی‌پلات برای ایجاد و بهره‌برداری از کارخانجات تولیدی و صنعتی و فروش محصولات‌مربوطه‌و حق‌العمل کاری باسرمایه پانصدهزار ریال بمدیریت آقایان حبیب‌الله و منوچهر فرخ نیاو بانو شیرین‌مرادیان تاسیس شد .

*شرکت نسبی رحیم سلامیان و شرکاء برای انجام معاملات بازرگانی باسرمایه دومیلیون وپانصد هزاریال بمدیریت آقای رحیم سلامیان تشکیل گردید .

* سرمایه شرکت سهامی تیکان‌از پنج‌میلیون و سیصدهزار ریال به‌ده میلیون ریال افزایش پیدا کرد .

بیمه

تعیین وپرداخت خسارت آتش سوزی

مطالعات شرکت های بیمه درباره آتش‌سوزی انبار شماره پنج گمرك بپایان رسید . وزارت اقتصاد نیز مطالعات خودرا دوروز پیش خاتمه‌داده بود باین ترتیب مقدمات کار فراهم شده است تا کمیسیونی مرکب از نمایندگان گمرك و وزارت اقتصاد تشکیل شود وصورت های تهیه‌شده از طرف اداره کل گمرك رابا صورت های تهیه شده ازطرف شرکت بیمه مقایسه‌نمایند، وموجودی‌انبارو ارزش کالاهای آنرا برای دادن خسارت‌معین کنند .

بازار یابی

عزیمت هیئت ایران به پاکستان و سیلان

امروز اطلاع حاصل شد که هیئت اقتصادی ایران برای انعقاد قرارداد برای فروش کالاآخر هفته به‌پاکستان میرود .

هیئت مذکور سپس به سیلان‌خواهد رفت تا مطالعاتی در مورد بازار آن کشور بعمل آورد .

ریاست هیئت مذکورباآقای‌مهندس همایون مدیر کل وزارت اقتصاداست

مناقصه و مزایده

* راه‌آهن دولتی‌ایران خرید ۳۷۴۰ متر کابل پرتو دورزمینی مختلف و سیم پلاستیکی تا ۱۹٫۴۲

بانك‌بازرگانی‌وحسابهای ثابت وسیارآن

چون روز دوم مرداد روز قرعه کشی فصلی حسابهای سیار و ثابت بانك‌بازرگانی است باین مناسبت مطالبی درباره بانك بازرگانی ایران وحسابهای‌سیار ثابت ومزایای‌آن بنظرخوانندگان گرامی میرسد.

بانك بازرگانی ایران روز دوم بهمن ماه ۱۳۲۷ یعنی پانزده سال پیش افتتاح شد و این بانك که اولین بانك خصوصی کشور بود توانست با مشکلات فراوانی که درابتدای تشکیل آن وجود داشت به حیات اقتصادی خود ادامه دهد وهر روز قدم تازه‌ای‌در راه پیشرفت و تکامل بردارد و تاآنجا که نه‌تنها دربسیاری از شهر های ایران اقدام بتاسیس شعب خود نموده بلکه اکنون دردو شهر بزرك تجاری اروپا یعنی لندن و هامبورك نیز نمایندگی داردو اما در مورد حسابهای سیار و ثابت . حسابهای سیار ثابت بانك بازرگانی هرساله دارای میلیونها ریال جایزه نقدی است که طی دو قرعه کشی فصلی و محلی بین دارندگان حساب توزیع میشود :

قرعه‌کشی مرداد ماه قرعه کشی فصلی است وطی آن میلیونها ریال جایزه از طریق قرعه کشی بین دارندگان حسابهای سیارو ثابت در سراسر کشور توزیع میشود .

این قرعه کشی روز دوم مرداد در شعبه بازار بانك بازرگانی مقابل وزارت کشور انجام میشود .

قرعه کشی محلی ششماه پس از این تاریخ یعنی روز دوم بهمن ماه که مصادف باسالروز تاسیس بانك است انجام میگردد و بانك دراین روز میلیونها ریال جوایزی راکه درنظر گرفته است بین دارندگان حساب های سیار و ثابت تقسیم میکند. منتهی قرعه کشی در هر شعبه جداگانه و بین دارندگان حساب ثابت‌و سیار درهمان شعبه انجام میگیرد .

حسابهای سیارو ثابت بانك بازرگانی نه تنها وسیله تامین‌آتیه است بلکه حساب ثابت پانج هزار تومان دارای ۴ درصد بهره واز پنج هزار تومان ببالا هرمقدار که باشد دارای ۵ درصد بهره می‌باشد .

حساب سیار هم به تناسب موجودی تامیزان چهار درصد ازبهره استفاده میکند .

کسانی میتوانند از قرعه کشی های فصلی و محلی حسابهای سیار و ثابت استفاده کنندکه در حساب خود دارای ۵۰۰ ریال موجودی باشند .

از دکتر حسین پیرنیا
نظام اقتصادی واصلاحات اجتماعی

معاش روزانه ، وضع کارو کسب ، دارایی‌ودرآمد،رفاه‌وآسایش ، امکانات تربیت اولاد ، شکل کشاورزی‌وصنعت و تجارت‌وبانکداری ، وضع‌بازار ،روابط بازرگانی و دادوستد ، حقوق‌خصوصی، رابطهٔ‌افرادباحکومت ، سازمان‌حکومت، حدود اختیارات واقتدارات حکومت ، تامین اقتصادی واجتماعی‌انسان، قدرت اقتصادی جامعه‌و موقعیت بین‌المللی کشور نتیجه نظام‌اقتصادی‌وناشی‌از آن است . تعیین نظام‌اقتصادی‌مهمترین و اساسی ترین مسئلهٔ‌زندگی‌اجتماعی‌بشمار میرود . کوچکترین و خفیف‌ترین تغییر نظام اقتصادی تغییرات خفیف‌یاشدیدی در تمام اوضاع واحوال‌وشئون و روابط اجتماعی از فعالیت های فردی گرفته تا روابط بین‌المللی ایجادمیکند .

تصمیم درباره نوع نظام اقتصادی اساسی ترین وظیفهٔ طبقهٔ رهبری کننده است .

نظام اقتصادی جهان امروز را بدو گروه عظیم تقسیم کرده‌است و بین‌این دو گروه‌مبارزه‌ای سهمگین ومسابقه‌ای باسرعت روزافزون بوجود آورده‌است .

شکل‌امروز جامعهٔ بشری ازفعالیت انفرادی تاشکل بین‌المللی آن‌درکلیه لحظات و بطور مستمر تحت‌حکومت‌نظام اقتصادی قرار گرفته است .

برنامه‌هایی که در کشورهای‌مختلف جهان تحت‌عنوان‌اصلاحات اجتماعی و پیشرفت اقتصادی در دست اجراست از جریان عظیم‌نظام‌اقتصادی و تحولات‌این نظام سرچشمه میگیرد .فقط در داخل چهارچوب یك‌نظام‌اقتصادی مطالعه‌شده و مشخص میتوان برنامه‌های اصلاحات اجتماعی وپیشرفت‌اقتصادی را بااطمینان بهماهنگی و نتایج عملی آنهاطرح‌ریزی واجرا کرد . تقاضای کسبه ،بازرگانان، صاحبان‌صنایع، خرده‌مالکان،دارندگان مشاغل آزاد ، کشاورزان‌و کارگران برای‌دعوت کنگره‌اقتصادی‌وتثبیت‌وضع اقتصادی کشور با تضمین های لازم، مربوط بهمین مسئله یعنی‌تعیین‌تکلیف نظام‌اقتصادی کشور است .فقط‌با‌مشخص شدن وضع نظام‌اقتصادی‌است که‌شکل فعالیتهای اقتصادی کشاورزی وصنعتی‌و تجارت ووضع عمومی طبقات‌جامعه و کشاورزان و کارگران و حقوق‌بگیران وخرده مالکان و کسبه‌وتجار وصاحبان صنایع وسرمایه‌داران مشخص ومعلوم میگردد و درجهٔ تامینی که‌درجامعه‌برای مالکیت خصوصی و فعالیت شخصی و درآمد‌وکسب‌و کار وجودخواهد داشت روشن‌میشود . تازمانی که‌نظام اقتصادی مشخص‌نشده‌باشد‌تصمیمات ،سیاستها، برنامه‌ها ضد و نقیض ، نامتناسب و ناهماهنك‌خواهندبود و نظرهای‌شخصی، جاه‌طلبیها ، چشم‌وهمچشمیها ،تعصبات مسلکی در جریان امور اقتصادی‌جامعه نقش موثری خواهندداشت . این که درامر تجارت‌خارجی‌گاه سیاست‌دروازه های باز و گاه‌سیاست‌محدودیت‌شدید اجرا میگردد مثال بارزی برصحت‌این مدعاست . ازین نوسانات بعضی سود هنگفت میبرند و بعضی زیان میبینند و ورشکست میشوند ..

گاه‌افزایش اعتبارات کشاورزی به مالکان و گاه‌سلب‌مالکیت ازآنان‌اساس سیاست توسعه کشاورزی قرارمیگیرد، گاه تامین افراطی‌بصاحبان‌صنایع‌وگاه تحدیدوتنبیه‌آنان صواب‌شناخته‌میشود، گاه طرحهای بزرك وپرخرج وگاه‌طرح های کوچك وفوری هدف برنامه‌است . گاه‌تعلیمات ابتدایی و گاه تعلیمات حرفه‌ای و تخصصی تقدم میابد .سرعت ترقی و قدرت اقتصادی کشور های‌متحد امریکا و اتحاد جماهیر شوروی‌تاحدود زیادی معلول مشخص و قاطع بودن‌نظام های اقتصادی آن دو کشور است .

ناتمام

برنامه سینماها

* آستارا (تجریش) ـ زنی فریاد می کشد ـ دوبله بفارسی ـ آرتور کندی ۱۱ ـ ۳ ـ ۵ ـ ۷ ـ ۹ تلفن ۸۴۰۲۲ ـ ۸۵۹۶۶

* آسیا ـ دره انتقام ـ رنگی ـ دوبله بفارسی ـ برت‌لنکستر ـ ۱۱ـ ۳ـ۵ـ۷ـ۹ تلفن ۴۲۹۰۹

* ادئون ـ زنی فریاد می کشد ـ دوبله بفارسی ـ آرتور کندی ۱۰٫۳۰ ـ ۲٫۳۰ ـ ۴٫۳۰ ـ ۶٫۳۰ ـ ۸٫۳۰ تلفن ۳۸۱۱۸

* امپایر ـ بلای جان مردها ـ اسکوپ ـ رنگی ـ دوبله بفارسی ـ جین‌مانسفیلد ۱۱ـ۳ـ۵ـ۷ـ۹ تراس ۷٫۳۰ ـ ۹٫۴۵ تلفن ۶۲۳۹۴۲

* ایران ـ ترس و تاریکی ـ فارسی ـ فرانك ـ متوسلانی ـ وبگن ـ نارملا ۱۰٫۳۰ ـ ۲٫۳۰ ـ ۴٫۳۰ ـ ۶٫۳۰ ـ ۸٫۳۰ تلفن ۳۶۳۵۴

* اسکار ـ من ارث بابامو میخوام ـ رنگی ـ دوبله بفارسی ـ بوب‌هوپ ۱۰ ـ ۲٫۳۰ ـ ۴٫۳۰ ـ ۶٫۳۰ ـ ۸٫۳۰ تلفن ۴۵۷۹۷ ـ ۷۵۸۸۸

* ایفل ـ من ارث بابام را میخواهم ـ دوبله بفارسی ـ بوب‌هوپ ۱۱ ـ ۳ ـ۵ـ۷ـ۹ تلفن ۳۷۲۷۷ ـ ۷۵۸۸۸

* ب . ب ـ بلای جان مرد ها ـ اسکوپ ـ رنگی ـ دوبله بفارسی ـ جین‌مانسفیلد ۱۰٫۳۰ ـ ۲٫۳۰ ـ ۴٫۳۰ ـ ۶٫۳۰ ـ ۸٫۳۰ تلفن ۶۹۶۴۱

* پلازا ـ زنی فریاد می کشد ـ دوبله بفارسی ـ آرتورکندی ۱۱ ـ ۳٫۳۰ ـ ۵٫۳۰ ـ ۷٫۳۰ ـ ۹٫۳۰ تلفن ۴۴۲۵۵

* تخت جمشید ـ شکوه علفزار ـ رنگی ـ دوبله بفارسی ـ وارن‌بیتی ناتالی‌وو ۱۱ ـ ۳ ـ ۵ ـ ۷ ـ ۹ تلفن ۴۳۵۵۰

* تهران ـ روز های بحرانی ـ محصول ارمنستان ـ دوبله بفارسی ۱۰٫۳۰ ـ ۲٫۳۰ ـ ۴٫۳۰ ـ ۶٫۳۰ ـ تراس ۷٫۳۰ـ۹٫۳۰تلفن ۳۸۱۶۵ تلفن ۳۸۱۶۵

* دیانا ـ من ارث بابام را میخواهم ـ دوبله‌بفارسی ـ بوب‌هوپ ۱۰٫۳۰ـ۲٫۳۰ـ۴٫۳۰ـ۶٫۳۰تراس ۷٫۳۰ـ۹٫۳۰تلفن۴۷۳۶۵ـ۷۵۸۸۸

* سینما چارلی ـ پرفسور کم حافظه ـ دوبله‌بفارسی ـ فردمك‌موازی ۱۱ـ ۳ـ ۵ـ ۷ـ ۹ تلفن ۶۸۴۶۱

* دنیا ـ ترس و تاریکی ـ فارسی ـ فرانك ـ متوسلانی ـ وبگن ـ نارملا ۱۰٫۳۰ ـ ۲٫۳۰ ـ ۴٫۳۰ ـ ۶٫۳۰ ـ ۸٫۳۰ تلفن ۳۲۸۱۲

* حافظ ـ دره انتقام ـ رنگی ـ دوبله بفارسی ـ برت لنکستر ۱۰٫۳۰ ـ ۲٫۳۰ ـ ۴٫۳۰ ـ ۶٫۳۰ ـ ۸٫۳۰ تلفن ۳۴۰۷۴

* رادیوسیتی ـ همه سقوط می کنند ـ دوبله بفارسی ـ وارن‌بیتی ـ ایوامری‌سنت ۱۱ ـ ۳ـ۵ـ۷ـ۹ تلفن ۴۳۳۲۰

* رکس ـ متهم ـ رنگی ـ دوبله بفارسی ـ جفری‌هانتر ـ وودی‌استراد ۱۰٫۳۰ ـ ۲٫۳۰ ـ ۴٫۳۰ ـ ۶٫۳۰ ـ ۸٫۳۰ تلفن ۳۴۱۶۹

* رویال ـ متهم ـ رنگی ـ دوبله بفارسی ـ جفری هانتر ـ وودی استراد ۱۱ـ۳ـ۵ـ۷ـ۹ تلفن ۴۹۷۸۵

* سانترال ـ از اینجا تا ابدیت ـ اسکوپ ـ دوبله بفارسی ـ برت لنکستر ـ مونتگمری کلیفت ۱۱ ـ ۲٫۴۵ ـ ۵ ـ ۷٫۱۵ ـ ۹٫۳۰تلفن ۴۸۶۸۶

* سعدی ـ ازاینجاتاابدیت ـ اسکوپ ـ دوبله بفارسی ـ برت‌لنکستر مونتگمری کلیفت ۹٫۳۰ ـ ۱۲ ـ ۲٫۱۵ ـ ۴٫۳۰ ـ ۶٫۴۵ ـ ۹تلفن ۳۶۴۶۸

* سهیلا ـ دره انتقام ـ رنگی ـ دوبله بفارسی ـ برت‌لنکستر ۱۰٫۳۰ ـ ۲٫۳۰ ـ ۴٫۳۰ ـ ۶٫۳۰ ـ ۸٫۳۰ تراس ۷٫۳۰ ـ ۹٫۳۰ تلفن ۳۶۴۲۴

* کریستال ـ حادثه بزرگ ـ دوبله بفارسی ـ کرك داگلاس ـ ۱۰٫۳۰ ـ ۲٫۳۰ ـ ۴٫۳۰ ـ ۶٫۳۰ ـ تراس ۷٫۳۰ ـ ۹٫۳۰تلفن ۳۷۶۷۵ـ۷۵۸۸۸

* مولن‌روژ ـ من ارث بابام را میخوام ـ دوبله بفارسی ـ بوب هوپ ۱۱ـ۳ ـ ۵ـ۷ـ۹ تلفن ۷۲۹۲۹ ـ ۷۵۸۸۸

* مهتاب ـ حادثه بزرگ ـ دوبله بفارسی ـ کرك‌داگلاس ۱۱ـ۳ـ۵ـ ۷ـ ۹ تلفن ۴۷۷۷۷ ـ ۷۵۸۸۸

* میامی ـ نرس و تاریکی ـ فارسی ـ فرانك ـ متوسلانی ـ وبگن ـ نارملا ۱۰٫۳۰ ـ ۲٫۳۰ ـ ۴٫۳۰ ـ ۶٫۳۰ ـ ۸٫۳۰ تلفن ۷۴۲۲۹

* ماندانا ـ بن‌هور ـ اسکوپ ـ رنگی ـ دوبله بفارسی ـ چارلتون هستون ـ هاباهارایت ۱۰ ـ ۴ ـ ۸ تلفن ۷۹۹۸۲

* نیاگارا ـ متهم ـ رنگی ـ دوبله بفارسی ـ جفری هانتر ـ وودی استراد ۱۱ ـ ۲٫۳۰ ـ ۴٫۳۰ ـ ۶٫۳۰ ـ ۸٫۳۰ تراس ۷٫۳۰ـ۹٫۳۰ تلفن ۶۵۳۰۷

* همای ـ متهم ـ رنگی ـ دوبله بفارسی ـ جفری هانتر ـ وودی استراد ۱۰٫۳۰ ـ ۲٫۳۰ ـ ۴٫۳۰ ـ ۶٫۳۰ ـ ۸ تلفن ۳۰۲۱۶۹

* سیلوانا ـ مشعل پیروزی ـ دوبله بفارسی ـ جی راج ۱ ـ ۲ ـ ۵ تراس ۷٫۳۰ ـ ۹٫۳۰ تلفن ۳۳۷۷۷

* فری ـ مشعل پیروزی ـ دوبله بفارسی ـ جی راج ـ ۱ ـ ۲ ـ ۵ ۷ ـ ۹ تلفن ۲۷۸۹۳

* رامسر ـ نبرد های عشقی هرکول ـ اسکوپ ـ رنگی ـ دوبله‌بفارسی ۱ـ۳ـ۵ـ۷ـ۹ تلفن ۵۲۰۶۰

* برلیان ـ من ارث بابام را میخواهم ـ دوبله بفارسی ـ بوب هوپ ۱۰ ـ ۱۲ ـ ۲ـ۴ـ۶ـ۸ تلفن ۳۳۵۲۵ ـ ۷۵۸۸۸

* زهره من ارث بابامو میخوام ـ رنگی ـ دوبله بفارسی ـ بوب‌هوپ ۱۰ـ۱۲ـ۲ ـ ۴ـ۶ـ۸ تلفن ۳۰۴۸۰۸ ـ ۷۵۸۸۸

* جهان ـ زنها فرشته اند ـ فارسی ـ فرانك ـ فردین ۱۰٫۳۰ ـ ۱ ـ ۳ ـ ۵ـ۷ـ۹ تلفن ۶۰۳۰۵

* فردوسی ـ نبرد های عشقی هرکول ـ اسکوپ ـ رنگی ـ دوبله بفارسی ۱۰٫۳۰ ـ ۱۲٫۳۰ ـ ۲٫۳۰ ـ ۴٫۳۰ ـ ۶٫۳۰ ـ ۸٫۳۰ تلفن ۳۵۷۸۴

* فیروزه زنها فرشته‌اند ـ فارسی ـ فرانك ـ فردین ـ ۲٫۳۰ ـ ۴٫۳۰ ـ ۶٫۳۰ ـ ۸٫۳۰ تلفن ۷۴۲۱۹

* ناج ـ شکوه‌علفزار ـ رنگی ـ دوبله بفارسی ـ وارن‌بیتی ـ ناتالی‌وود ۱۰٫۳۰ ـ ۲٫۳۰ ـ ۴٫۳۰ ـ ۶٫۳۰ ـ ۸٫۳۰ تلفن ۳۳۰۶۴

* آریا ـ زیبای خفته ـ شبهای اروپا ـ رنگی ـ دوبله بفارسی ۹٫۳۰ ۱۲ ـ ۲٫۳۰ ـ ۵ تراس ۷٫۳۰ ـ ۹٫۳۰ تلفن ۳۹۸۸۴

* المپیا ـ راز جنگل سیاه ـ معبدالهه‌انتقام ـ رنگی ـ دوبله بفارسی ۱۰٫۳۰ ـ ۲٫۳۰ ـ ۶٫۳۰ تلفن ۶۵۷۹۸

* مونت کارلو ـ بازداشتگاه ۱۷ ـ دوبله‌بفارسی ـ ویلیام هولدن ۱۰٫۳۰ ـ ۲٫۳۰ـ۴٫۳۰ـ۶٫۳۰ ـ ۸٫۳۰ تلفن ۷۹۷۴۱

* البرز ـ نوشیدنی سرد در اسکندریه ـ دوبله بفارسی ـ جان مایل ۹ـ۱۱ـ۱ـ۳ـ۵ـ۷ـ۹

* مراد ـ مشعل پیروزی ـ دوبله بفارسی جی‌راج ۱۰ ـ ۱۲ ـ ۲ ـ۴ـ۶ـ۸تلفن ۷۳۳۸۲

* ژاله ـ نبرد های عشقی هرکول ـ اسکوپ ـ رنگی ـ دوبله‌بفارسی ۱۰٫۳۰ ـ ۲٫۳۰ ـ ۴٫۳۰ ـ ۶٫۳۰ ـ ۸٫۳۰ تلفن ۳۰۴۱۲۰

* فلور ـ مشعل پیروزی ـ دوبله بفارسی ـ جی‌راج ۱۰٫۳۰ ـ ۲٫۳۰ ـ ۴٫۳۰ ـ ۶٫۳۰ ـ ۸٫۳۰ تلفن ۲۸۰۹۶

* پارك ـ مشعل پیروزی ـ دوبله بفارسی ـ جی‌راج ۱۰٫۳۰ ـ ۲٫۳۰ ـ ۴٫۳۰ ـ ۶٫۳۰ ـ ۸٫۳۰ تلفن ۳۹۶۳۷

* پرسپولیس ـ رازجنگل سیاه ـ معبدالهه انتقام ـ رنگی ـ دوبله‌بفارسی ۱۰ ـ ۲ ـ ۶ تلفن ۵۸۱۰۸۳

* خورشید ـ نوبهای ناواروئ ـ اسکوپ ـ رنگی ـ دوبله بفارسی ـ گریگوری پك ۸٫۳۰ ـ ۱۱ـ۱٫۳۰ ـ۴ـ۶٫۳۰ ـ ۹ تلفن ۳۴۵۷۸

* ونوس ـ مشعل پیروزی ـ دوبله بفارسی جی‌راج ۱۰٫۳۰ ـ ۲٫۳۰ ـ ۴٫۳۰ ـ ۶٫۳۰ ـ ۸٫۳۰ تلفن ۳۵۱۱۵

* مشعل ـ نقشه ۴۰۲ ـ رنگی ـ دوبله بفارسی ـ دانی‌کی ۹ ـ ۱۱ ـ ۱ ۳ ـ ۵ ـ ۷ ـ ۹ تلفن ۳۳۸۲۶

کمك بصادر کنندگان
بانك تجارت خارجی ایران

آماده است بازرگانان صادر کننده‌ایرانی را بوسیله کارگزاران خود در خارجه به خریداران خارجی‌معرفی‌نماید تابازرگانان مزبور بتوانند برای فروش کالا های صادراتی ایران درکشورهای‌جهان‌بازار فروش پیدا کنند .

۹ پرواز مستقیم هفتگی جت های پان آمریکن از تهران به ایالات متحده امریکا

پان‌آمریکن به نسبت زیادی بیشتر از هر شرکت هواپیمائی دیگر پروازهای جت به آمریکا دارد ! با ۱۰۳ پرواز جت از اروپا به ایالات متحده‌آمریکا مسافرت بر فراز اقیانوس اطلس هیچگاه به این سهولت نبوده است !

پروازجت های پان‌آمریکن از پاریس بیش از پیش افزایش میابد! با هریك از ۲۰ پرواز هفتگی جتهای کلیپر میتوانید برنامه‌خودرا تنظیم کنید. این‌پروازها شامل ۲ پرواز بدون‌توقف روزانه به‌نیویورك ۳ پرواز بدون توقف هفتگی به بوستون ، ۳ پرواز بدون توقف هفتگی به فیلادلفیا ، ۳ پرواز هفتگی به‌بالتیمورو ۳ پرواز هفتگی به واشنگتن میباشد. بطور کلی پان‌آمریکن از ۲۲ شهر اروپائی به ۱۵ شهر ساحل آمریکا پرواز میکند . ضمناً بخاطر داشته باشید که پان‌آمریکن هرهفته ۱۰۳ پرواز جت برفراز اقیانوس اطلس عرضه میدارد *

صرفه جوئی در ایالات متحده آمریکا

بطورمثال یکهفته‌توقف درنیویورك با استفاده از سکونت راحت در یك هتل ، غذای کامل ، گردشهای متعدد کل مخارج فقط ۷۴۹۷ ریال میشود !

تعطیلات خوشی را در آسمان بگذرانید ! درحین پرواز در جتهای بزرك و راحت‌کلیپر پان آمریکن از غذاهای عالی و بین المللی ماکسیم‌پاریس که شهرت جهانی دارد ، وهمچنین ازپذیرائی واقعاً دوستانه وبی ریاء ومواظبت کارکنان ومهمانداران هواپیما که بچند زبان تکلم میکنند برخوردار میشوید . در هر پرواز نیز سرویسهای درجه یك پرزیدنت اسپیال بادرجه صرفه جوئی وارزان رین‌بو بشماعرضه میشود

پروازشما درکمال آسایش و خوشنودی و ورود شما با حالتی آزاد و آماده انجام میپذیرد .

برای ذخیره جا به آژانس مسافرتی‌خود یا پان‌آمریکن مراجعه فرمائید

تهران ـ خیابان شاهرضا نبش ویلا تلفن ۶۵۹۹۱

آبادان ـ نماینده‌کل‌فروش : اسکای ویز ـ تلفن ۲۵۲۷

پیشرو درافیانوس اطلس .... پیشرو درافیانوس آرام .

پیشرو در آمریکای لاتین .... پیشرو درمسافرت‌دوردنیا

PAN AM

۵ از یازدهم خرداد

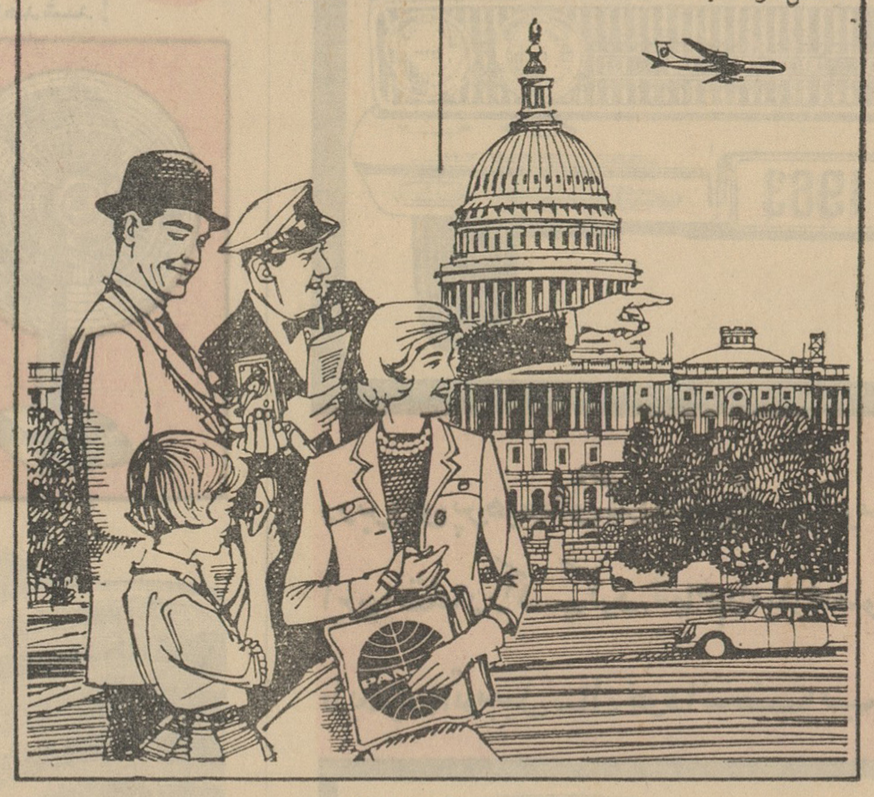

باپان آمریکن

مجرب‌ترین

شرکت هواپیمائی جهان

مسافرت‌شمابهتر انجام میپذیرد

اخبار کوتاه سینمائی

امسال در فستیوال کان فیلم های غم افزا بدریافت جایزه نائل شدند و در فستیوال سینمائی برلن هم یك فیلم تراژیك ژاپنی جایزه گرفت . داوران فستیوال برای جبران این وضع بیك فیلم کمدی ایتالیائی نیز جایزه دادند .

این فیلم ژاپنی که «سوگند» نام دارد سرگذشت دو خانواده را طی سه قرن بیان میکند . این سرگذشت پراست از خشونت ، سنگدلی و تجاوز های ناموسی وعشقهای غیر قانونی .

در عوض فیلم ایتالیائی «شیطان» بیان بدشانسی های یك تاجر ایتالیائی است که نقش او را آلبرتو سوردی برعهده دارد .

هنرپیشه معروف سیاهپوست سیدنی و پواتیه و هنرپیشه سوئدی «بی‌بی آندرسن» هم از طرف داوران مورد تحسین واقع شدند . محافل سینمائی آندرسن را یکی از برجسته ترین کمیك های دنیا میدانند . آندرسن بعد از شرکت در فیلمی بکارگردانی اینگمار برگمن شهرت فراوانی بدست آورد . وی در این فیلم بانهایت مهارت نقش زنی را ایفا میکند که در انتخاب بین دو مرد سرگردانست .

فیلم یونانی «آفرودیت کوچك» به کارگردانی نیکوس کوندوروس هم کاندیدای دریافت جایزه بود .

یك فیلم انگلیسی جایزه مخصوص هیئت قضات را بجنگ آورد کارگردان آن که میکی برکت نام دارد ۳۴ ساله است سینما شناسان او را جانشین آلن رنه کارگردان بزرگ فرانسوی میشناسند.

درفستیوال بین المللی برلن فیلم ایتالیائی «مجمع قدیمیها» با استقبال گرمی روبرو شد . کارگردان آین فیلم دامیانو دامیانی میباشد .

پنج مرد که همشاگردی هم بوده‌اند گرد هم جمع میشوند . چهار نفر آنها موفق شده اند ولی پنجمی از همه خوشبخت‌ترست . یك شب آنها بدنبال زنها میروند و این حادثه اصلی فیلم را تشکیل میدهد . یکی از هنرپیشگان فیلم والترکیاری است .

فیلم دانمارکی «تعطیلات» خارج از برنامه نمایش داده شد . این فیلم زندگی کسانی را نشان میدهد که تمام احتیاجات مادیشان برآورده شده است ولی فقدان حس جاه طلبی و بیزاری از همه چیز رنجشان میدهد.

این فیلم هم مورد استقبال قرار گرفت .

در آخرین روز برقراری فستیوال بین‌المللی سینما در برلن غربی فیلم فرانسوی «جاودانی» بکارگردانی آلن روب گریله با شور و هیجان فراوان مورد استقبال قرار گرفت .

بلژیك نیز فیلمی نمایش داد بنام «زندگی و مرگ درفلاماند» .

برجسته‌ترین فیلمهائی که در فستیوال سینمائی برلن نمایش داده شد

الیزابت تایلور با ریچارد برتون بزودی ازدواج میکند

الیزابت تایلور ستاره سینما بزودی با ریچارد برتون هنرپیشه سینما ازدواج میکند . هر دو همسران خود را ترك کرده‌اند تا بتوانند زندگی جدید خود را شروع کنند .

این آخرین عکسی است که از الیزابت تایلور و ریچارد برتون در کنار هم گرفته شده .

از شما چه پنهان ....

ایوون ایوا از اهالی فرانسه که مذهب خاص «فقرا» را پذیرفته است طی کتابی در باره این فرقه نوشته است : «مرا در دهکده ام جادوگر میدانند و دهقانان از من میخواهند که گاو همسایه را بکشم و در مدرسه هیچکس با سه دختر من صحبت نمیکند.»

***اریك ماریامارك نویسنده (در غرب خبری نیست) و همسرش پولت‌گدار هنر پیشه معروف مشتری پروپا قرص رستوران روسی دینارزاددر پاریس شده اند . چون پولت گودار خاویار را دوست میدارد و از یك ، آلیوشا وروسکی در بان این هتل را که سابقا خواننده ایرای برلن بود .**

عبور از پنج قاره

قربانیان استالینگراد

بیست سال پیش در بهار سال ۱۹۴۳ هیتلر پیشوای آلمان نازی به «هاینزشرودر» عکاس سابق وزارت جنك آلمان و خبرنگار ارتش ششم درجبهه استالین‌گراد دستور داد کتابی درباره حوادث جنگ استالین گراد تالیف کند تا ماجرای فداکاریها و شجاعت بی‌نظیر افراد این ارتش برای همیشه در صفحات تاریخ جاودان بماند معذلك وقتی که این کتاب «بنام قربانیان جنگ استالین گراد» بنظر پیشوار سید چنان در خشم شد که میخواست نویسنده آن را بدست دژخیم بسپارد. «شرودر» در تمام صحنه های نبرد استالین گراد شخصا حضور داشته و یکی از افراد نادری است که از این جنگ جان سالم بدر برده است. او شاهد وحشتناکترین صحنه های نبرد بود و هزاران عکس از صحنه های مختلف جنگ تهیه کرده است.

شرودر همراه ارتش ششم به‌هلند بلژیك ، دونکرك لوار رفته وهنگامی به‌جبهه‌شوروی رسید که هیتلر براثر سرمستی از باده پیروزی در غرب فرمان حمله باستالین گراد و قفقاز را صادر کرده بود . او به چشم خود شاهد قصابی ارتش ششم در استالین گراد بود .

کتاب او از تمام کتابهائی که تاکنون در باره جنگ استالین گراد نوشته شده موثر تر و هیجان انگیز تر و در عین حال حاوی موثق ترین اطلاعات در باره این جنگ عجیب است هیتلر در زمان حیات خود انتشار این کتاب را ممنوع کرد و پس از جنگ دراندك مدتی ۱۲۰ هزار جلد از این کتاب در آلمان بفروش رفت .

جالب‌ترین قسمتهای کتاب «قربانیان استالین‌گراد» از شماره فردا درصفحه عبور از ۵ قاره درج میشود .

مردان فرانسوی چاپلوس و حیله‌گرند

دو دختر آمریکائی مشاهدات خودرا دراروپا شرح میدهند

دونفر دختران آمریکائی بنامهای «چری» ۲۳ ساله و «پاملا» ۱۸ ساله در یك مسافرت و گردش که برای اولین بار باتفاق پدرشان «جرج ساندرا» که از سرمایه داران آمریکائی است دراروپا بعمل آوردند پس از مراجعت به مردان فرانسوی بسختی حمله و آنها را در مقایسه با مردان آمریکائی «کوته بین» و «کم عمق» خواندند.

چری در مصاحبه باخبرنگاران اظهار داشت که مردان فرانسوی عموما به قسمت ظاهری زن و جاذبه جنسی او توجه دارند و به ژستها و حرکات زن در هتل ها و رستورانها زیاد اهمیت میدهند ، البته مردان آمریکائی هم باین امر توجه دارند ولی نه تا این اندازه از طرفی مردان آمریکا در معاشرت با زنان مودبتر و نجیبتر و ضمنا صمیمی تر هستند ، آنها به نحوه تفکر زنان اهمیت میدهند و این موضوع برای آنها مهم است که آیا دختری با هوش هست یا خیر ؟ چری اظهار داشت که مردان فرانسوی چاپلوس بوده معمولا در معاشرت با زنان حیله و حقه بکار میبرند و با آنها در واقع مانند موش و گربه بازی میکنند . آنها وقتی از دختری میبرسند که چه کتابی را خوانده‌ای توجه زیادی به جواب آن ندارند و حتی اگر دختری کوشش نماید که در این امر با آنها صحبت کند و مثلا بگوید که چه کتابی خوانده‌است در جواب او اظهار میدارند :

– واقعا ؟

در حالیکه فکر و حواسشان جای دیگر است .

پاملا ... اظهار داشت که دختران فرانسوی هم در معاشرت اجتماعی دست کمی از مردان ندارند ، یك دختر فرانسوی ۱۸ ساله معمولا سعی میکند که خود را یك زن ۳۰ ساله جلوه دهد . آنها بیشتر از دختران آمریکائی اهل فلسفه و ایده آل هستند و بیشتر از آنها نیز آزاد هستند و در مجالس و کاباره های شبانه حاضر میشوند .

چری اظهار داشت که این وضع درگذشته در آمریکا نیز وجود داشت معمولا دختران برای اینکه خود را زن کاملی جلوه دهند لباسی تیره رنگ میپوشیدند ولی اغلب آرایش تند میکردند ، ولی اکنون وضع تربیت دختران در آمریکا تغییر یافته و بیشتر در پی این هستند که خودرا زیبا ولی بی آرایش جلوه دهند .

نیویورك هرالد تریبون

امروز این خبر صفحه اول جراید جهان بود

یك زن جوان بخاطر «بودا» خودکشی کرد

یك پرستار اهل سیلان بنام «وینیتا ویداناژ» که بیست و دو سال داشت خودرا از طبقه چهارم عمارت حکومتی در شهر کلومبو بزمین انداخت ودردم جان سپرد .

وی در نامه ئی اعلام کرد که خود را بخاطر هدف بودائی کشته است . همان هدفی که باعث شد چند روز پیش یك مرد بودائی بخاطر آن خودرا در ویتنام جنوبی آتش بزند.

وینیتا دریك اعتصاب گرسنگی که سه روز پیش‌تمام شدشرکت جسته بود .

اعتصاب کنندگان درخواست هائی داشتند که قسمت اعظم آنها از طرف دولت پذیرفته شده بود . آنهاطرفدار آزادی مذهب اند .

مطبوعات جهان

تلاش در راه تسخیر فضا

یك مجله طبی شوروی اعلام کرد :

زنان پرواز در فضا را بهتر از مردان تحمل میکنند

مجله طبی شوروی بعد از بررسی روی پرواز ترشکووا چنین نوشته است :

«چون برای انجام یك کار مساوی زن کمتر از مرد انرژی مصرف می کند بمقدار کمتری غذا و آب احتیاج دارد . **ظرفیت ریه زن ۳٫۵ – ۲ لیتر و ظرفیت ریه مرد ۵ـ۳ لیتر است و بهمین علت احتیاج زن بهوا و اکسیژن هم کمتراست .**

بدین ترتیب برای انجام پرواز های فضائی زنها شایستگی بیشتری از مرد ها دارند . چون میتوان در سفینه آنها مقدار کمتری آذوقه و هوا قرار داد .

بعلاوه زنها که باید صدمات زایمان را تحمل کنند از نظر جسمی قدرت تحملشان بیش از مرد هاست .یك زن میتواند از دست رفتن نیمی از خون بدنش را تحمل کند . در حالیکه یك مرد در چنین حالتی بمرگ تهدید میشود .

ولی تحمل زنها در مقابل تشعشعات کیهانی کمتراست و این تشعشعات بکار های جنسی او لطمه میزنند . ولی زنها تمام شرایط دیگری را که در پرواز فضائی وجود دارد از قبیل سرعت زیاد و بیوزنی خیلی بهتر از مردها تحمل مینمایند .

روزنامه مزبور در مورد خطر – تشعشعات کیهانی می نویسد که پرواز وستوك – ۶ در موقعی انجام شد که فعالیت تشعشعی خورشید کم بود . بعلاوه وسایل حفاظتی در وستوك مزبور کاملتر از سایر سفینه های شوروی بود .

گرانبهاترین لباس !

این لباس ازپوست ماردوخته‌شده و شصت هزار دلار (چهارصد وهشتاد هزار تومان)ارزش دارد فقط برای این دوخته شده که آقای مارلون براندو آنرا بپوشد و در فیلم نسل دیوانه بازی کند وازخانم اانامانیانی وجو ان ودوارد دلبری نماید و دل تماشاچیان راآب کند . این گرانبهاترین لباس است که تاکنون تهیه‌شده وخواستاران بسیاری پیدا کرده‌است که‌البته بدسلیقه‌هم نبوده‌اند

فستیوال جهانی سینمائی مسکو گشایش یافت

۵۶ کشور جهان درسومین فستیوال جهانی سینمائی مسکو شرکت کرده‌اند

سومین فستیوال بین‌المللی سینمائی مسکو دیروز در مسکو افتتاح شد محل برگزاری فستیوال در کاخ کنگره بپاشد در این فستیوال که تا ۲۱ ژوئیه ادامه خواهد داشت ۵۶ کشور شرکت کرده‌اند . اولین فستیوال سینمائی مسکو در سال ۱۹۵۹ با شرکت ۳۷ کشور تشکیل شد و در دومین فستیوال که در سال ۱۹۶۱ برگذار شد ۴۴ کشور شرکت کردند و ۲۵۱ فیلم نمایش داده شد.

شرکت‌کنندگان خارجی فستیوال در هتل مسکووا اقامت خواهند کرد . شعار فستیوال اینست . «**بخاطر یك هنر سینمائی بشر دوستانه ، بخاطر صلح و بخاطر دوستی بین ملتها کار کنید .**»

هر روز دو فیلم طولانی و دو فیلم کوتاه نمایش داده خواهد شد. ضمنا در مورد مسئله «**اقدام سینما بخاطر پیشرفت بشریت**» **مباحثاتی صورت خواهد گرفت . ضمنا بحث های سینمائی و ملاقات بین هنرمندان کشورهای مختلف در برنامه فستیوال قید شده است .**

هر کشور میتواند یك فیلم کوتاه و یك فیلم طولانی در برنامه فستیوال نمایش دهد . یك جایزه بزرگ و سه جایزه طلا ، سه جایزه نقره و دو جایزه مخصوص ببهترین فیلم ها اعطاء میشود .

یك هیئت ۱۵ نفری بهترین فیلم های طولانی و یك هیئت ۹ نفری بهترین فیلم های کوتاه را تعیین خواهند کرد .

بهترین فیلم های مستند ، علمی و سینمای عروسکی نیز بدریافت جوایز نقره و طلا نائل خواهند شد .

گریگوری چوخرای (شوروی) – ژان ماره (فرانسه) – سرگیوآما گی (ایتالیا) – نلسون پریرا (برزیل) و کیشیکو اوسیارا (ژاپن) جزء هیئت داوران هستند .

سی‌نفر از مشهور ترین هنرپیشگان جهان در فستیوال مسکو شرکت خواهند کرد .

لیست کشور های شرکت کننده در فستیوال از اینقرار است :

اروپا : بلغارستان – مجارستان – آلمان شرقی – انگلستان – دانمارك – ایتالیا – نروژ – لهستان – رومانی – فرانسه – فنلاند – چکسلواکی – سوئد – یوگسلاوی – قبرس – ایسلند هلند – آلمان غربی – اطریش – بلژیك یونان – شوروی .

آمریکا : برزیل – کوبا – ایالات متحده – کلمبیا – شیلی – کانادا – مکزیك .

آفریقا : مالی – مراکش – نیجریه مصر – تانگانیکا – داهوی – سودان تونس – سنگال – سودان

آسیا و اقیانوسیه : اسرائیل هند – چین کمونیست – سوریه – ترکیه – ایران – لبنان – ژاپن – مغولستان – سیلان – ویتنام شمالی افغانستان – اندونزی – استرالیا.

نام دو کشور دیگر اعلام نشده است . از طرف دیگر شایع است که چین کمونیست در فستیوال شرکت نخواهد جست . ولی این خبرهنوز رسما اعلام نگردیده است .

مطبوعات سینمائی جهان

در عصر ما

۱۰۰ زن کوهنورد تا ارتفاع ۳۹۰۰ متری کوه آلپ صعود کردند

صد نفر زن کوهنورد از کشور های ایتالیا ، یوگسلاوی ، یونان ، فرانسه و سوئیس که قصد داشتند یقله مونبلان صعود کنند از میانه راه بعلت بدی هوا مجبور ببازگشت شدند .

این کاروان زنانه طبق قرار قبلی ساعت یك بامداد روز ۴ ژوئیه براه افتاد و توانست خود را تا ارتفاع ۳۹۰۰ متری برساند . ولی بعلت ضخامت قطر برف و خطر توفان مسافرت نیمه کاره رها شد .

در ساعت ۸٫۵ همان روز تمام کوهنوردان وارد یك پناهگاه شدند و از آنجا خود را بدره شامونیکس رسانیدند .

این دومین باریست که این نقشه با شکست مواجه میشود سال گذشته هم یك دسته کوهنورد زن خود را تا نزدیکی قله رسانیدند ولی مجبور ببازگشت شدند .

فیگارو

خانم ! – لطفاً :

صابون کرپدوشین مُعطّر

را امتحان کنید .

صابون کرپدوشین مُعطّر از بهترین مواد اولیه دنیا و در کارخانجات عظیم صابون سازی مُعطّر ساخته میشود

آ–۱۰۶۷۲ (گردونه)

لاستیك کلبر کلمب

فرسنگها بیش از سایر لاستیکها دوام میکند

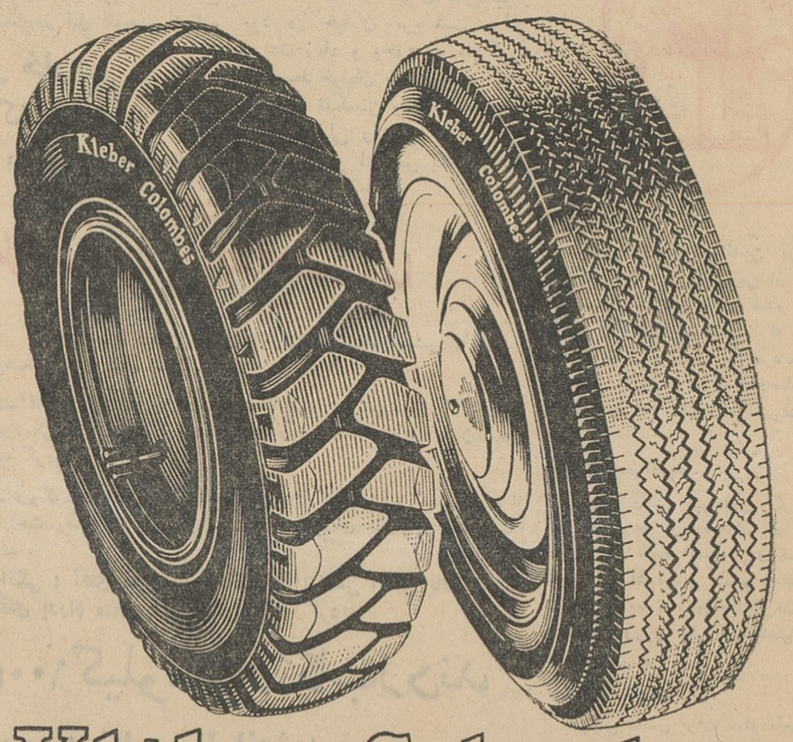

Kléber-Colombes

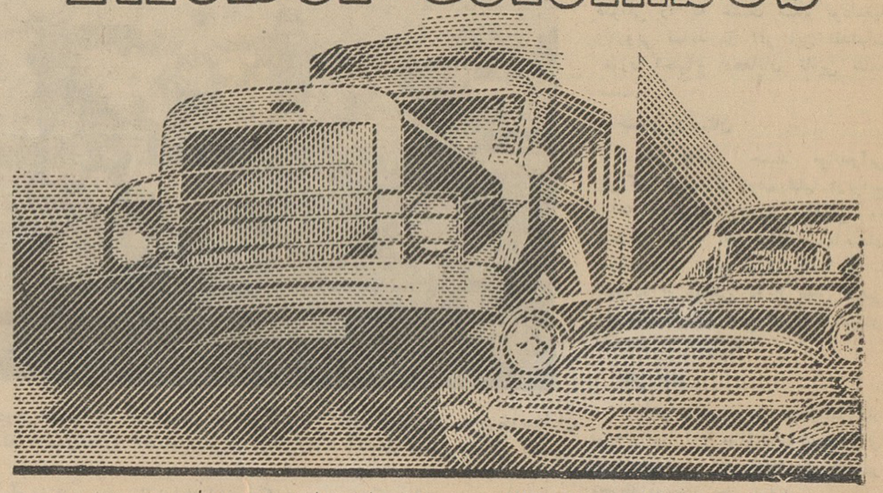

نماینده انحصاری : شرکت سهامی کالار. – ساختمان فیات دروازه دولت

برای اجاره اتوبوس دربست بمنظور استفاده درداخل و خارج شهر بشرکت سهامی اتوتوکل خیابان مولوی نزدیك میدان گمرك تلفن شماره ۲۷۷۹۷ – ۲۴۰۱۳ مراجعه فرمائید

آ–۶۷۸۵ ۱–۱۵

طی دو روز گذشته

۴ نفر در رودخانه و دریا غرق شدند

جنازه ناشناسی از دریاچه سدسفید رود بدست آمد

جوانی ازبسکه شناکرد خسته شد ودرکام امواج فرورفت

*خبرنگارما درکرمانشاه گزارش داد پریروز عزیزالله زرافشانی‌فرزند ۲۰ ساله ابراهیم از اهالی کرمانشاه بادوستش بنام کیوانی برای شنا برودخانه قره‌سورفتند این‌دودوست دررودخانه بحدی شنا کردند که خسته شدند وعزیزاله زرافشانی که دیگر قدرت شنا کردن نداشت از فرط خستگی غرق شد و جنازه‌وی روز بعد در فاصله چند کیلومتری ازامواج رودخانه گرفته‌شد وباانجام تشریفات قانونی مدفون گردید.

*** طبق گزارش خبرنگار مادر رشت ساعت ۸ صبح پریروز جنازه شخص ناشناسی که‌در حوزه‌منجیل در آب سد سفیدرود غرق شده‌بود از دریاچه سد خارج گردید تابحال هویت مغروق معلوم نشده وجنازه وی پس از انجام تشریفات قانونی دفن شد.**

*گزارش تلفنی خبرنگار مادر نوشهر حاکی استکه در ساحل شمالی قریه «کلك» واقع درفاصله ۱۳ کیلومتری نوشهرجنازه کارگری از اهالی تهران بنام علی حسن‌پور شیشه‌بر ازدریا گرفته‌شد وی‌پس‌از انجام کار درآن قریه برای شنا بدریا رفته وغرق شده‌بود جنازه‌اش باانجام تشریفات قانونی بکسانش تحویل گردید و بتهران حمل‌شد.

*** خبرنگار ما در آمل گزارش داد سه روز قبل عزت‌الله لیلائی جوان ۱۸ساله‌ای از اهالی آمل با دوچرخه برای شنا بکنار دریای محمودآباد رفت و دیگر برنگشت دوچرخه و لباسهای ویرا در کنار دریا بدست آوردند و چون حدس زده میشد که هنگام شنا در دریا غرق شده‌باشد بجستجوی‌جنازه‌اش پرداختند ولی تابحال‌جنازه اوبدست نیامده است.**

بارندگی در شمال

گرمای شمال رفع شد وزارعین خشنود گردیدند

گزارش خبرنگار ما در شمال حاکی است پس از چند روز گرما وشرجی‌هوا در شهرستان های گیلان و مازندران مخصوصا شهر های ساحلی از پریشب هوای‌شمال ابری شد وبارندگی آغاز گردید. ریزش باران موجب کاهش گرما شد وکشاورزان وزارعین از این بارندگی بسیار خشنود گردیدند.

در رودسر

طبق گزارش خبرنگار مادررودسر از پریشب هوای رودسر ابری شد وپس از چندین روز گرما وشرجی هوابارندگی آغاز گردید.

این بارندگی شدید بشدت ادامه داشت وموجب خشنودی زارعین‌و کشاورزان شد ودر کاهش‌گرمای هوا تاثیر فراوان داشت. خبرنگار ما اضافه کرد که هوای اغلب‌شهر های گیلان نیز ابری وبارانی‌است ودر بیشتر شهرها بارندگی شده است.

در آمل

خبرنگار ما در آمل گزارش‌داد از دیروز بارندگی شدیدی درآمل ونقاط اطراف شروع شد و این بارندگی موجب کاهش گرمای هوا که اخیرا شدت یافته بودشد بارندگی بمدت دوساعت ادامه داشت و موجب خشنودی زارعین‌و کشاورزان وباغداران گردید زیرا در روزهای اخیر آب رودخانه هراز کاملا نقصان یافته بود، طبق‌اطلاع دربیشترشهرهای مازندران‌بارندگی شده و گرمای هوا کاهش یافته است هنوز هم هوای آمل ابری و مستعد بارندگی است.

کمبود قندو شکر

طبق‌گزارش خبرنگار ما درمریوان مدتی‌است قندو شکر در مریوان‌نایاب شده و مردم سخت‌در مضیقه قرار گرفته‌اند. اغلب اهالی براثر گرانی‌و کمبود قند باکشمش وخرما جانی‌می‌خورند واز مقامات مسئول تقاضادارند ترتیبی داده‌شود قندوشکر موردنیاز اهالی با قیمت مناسبی تامین گردد.

خرمنها آتش میگیرد

کشاورزان ازاین حیث نگرانند

طبق گزارش خبرنگار ما در رباط‌کریم شهریار چند شب قبل خرمن جو متعلق به آقای یوسف اسمعیلی یکی از کشاورزان این منطقه طعمه حریق قرار گرفت. جریان به‌پاسگاه ژاندارمری اطلاع داده شد وپرونده‌ای تشکیل گردید خبرنگار ما طی گزارش دیگری مینویسد چندروز قبل نیز خرمن گندم آقای مشهدی غلامعلی پناهی آتش گرفت و در حدودچهل‌خروار گندم سوخت واز بین رفت. اهالی رباط‌کریم از اینکه عده‌ای حاصل زحمت ورنج یکساله آنان را طعمه حریق قرار میدهند سخت دچار وحشت ونگرانی شده‌اند وازمقامات مسئول تقاضا دارند خرابکاران را هرچه‌زودتر دستگیر نمایند تاهر روز شاهد از بین رفتن محصول یکسال زحمت خود نشوند.

قتل در تاریکی

نیمه شب صدای گلوله در فضا پیچید ومردی نقش برزمین شد

خبرنگار مادر کرمانشاه اطلاع میدهد: چندروز قبل در قریه سرخ الیچه مردی بضرب گلوله کشته شد.

مشروح جریان‌طبق گزارش‌خبرنگار مادر کرمانشاه از اینقرار است: چندشب پیش در حدود ساعت ده حیدر مراد یکی از اهالی قریه سرخ الیچه بقصد انجام کاری از منزل خارج میشود. درمراجعت بخانه مورد اصابت گلوله قرارمی گیرد و بلافاصله نقش زمین‌میشود وفوت مینماید بااطلاع جریان به مقاما ت‌مسئول تحقیقات لازم بعمل آمد ودر نتیجه شخصی‌بنام(باویله) باتهام قتل وبانو صغرا همسر سابق مقتول وبرادر صغرا بنام خدادادبه عنوان مشارکت در قتل دستگیر میشوند.

خبرنگارما اضافه میکندماموربن ژاندارمری‌ضمن‌تحقیقات هفت‌قبضه تفنك شکاری نیز کشف کردند که قتل بوسیله یکی از این تفنگها اتفاق افتاده است ـ متهمین قتل حیدر مراد با پرونده متشکله از طریق ژاندارمری تحویل دادسرا شدند و هم اکنون در زندان بسر میبرند و پرونده امر تحت‌رسیدگی است.

۷۸ کیلو تریاك کشف شد

یکی از قاچاقچیان دستگیر و بقیه متواری‌گردیدند

بنا به گزارش خبرنگار ما درشاهپور آذربایجان چند شب قبل ماموربن ژاندارمری شاهپور با چند نفر قاچاقچی برخورد می کنند و ضمن تیر اندازی مقدار ۷۸٫۹۰۰ کیلو گرم از قاچاقچیان تریاك بدست می آید. یکی ازقاچاقچیان بنام اللوردی دستگیر و بقیه متواری می شوند. تریاك مکشوفه و قاچاقچی دستگیر شده بمقامات قانونی تحویل می شوند و جریان تحت تعقیب قرار گرفت. هم اکنون برای دستگیری قاچاقچیان متواری فعالیت می شود.

خاکبرداری در کارگاه کارخانه کودشیمیائی متوقف شد

بدنبال کشف خمره در دارگاه کوی کارمندان کارخانه کود شیمیائی

خمره‌های مکشوفه متعلق بدوران هخامنشیان یاساسانیان است

قبلااطلاع داده‌شد کارگران کارخانه کودشیمیائی فارس هنگام خاکبرداری در کارگاه کوی کارمندان کارخانه، خمره‌هائی از آثار دورانهای قدیم کشف کردندو جریان را بادارهٔ باستانشناسی فارس اطلاع‌دادند. ازطرف ماموربن باستانشناسی دوعددخمرهٔ مکشوفه بموزهٔ تخت‌جمشیدمنتقل شد اینك خبرنگار ما در شیراز بدنبال خبر قبلی دراین باره گزارش میدهد: عملیات خاکبرداری در کارگاه خانه‌سازی کوی کارمندان کارخانه کود شیمیائی فارس‌متوقف شدطبق اظهار نظر کارشناسان ادارهٔباستان شناسی خمره‌های مکشوفه‌ساده‌است وشبیه بخمره‌های سفالینی‌استکه‌ازدوران هخامنشیان‌و ساسانیان بدست آمده واغلب برای ذخیرهٔ گندم و آرد درآن دوران مورد استفاده قرار میگرفته‌است. هنوز بطور تحقیق میزان قدمت این خمره های مکشوفه‌معلوم نگردیده و تحقیقات بیشتر دراین باره ازطرف ماموربن اداره باستانشناسی فارس ادامه دارد.

۴۴۹۰ پاکت سیگار خارجی

از قاچاقچیان متواری کشف شد

خبرنگار ما دربنادر جنوب اطلاع میدهد چند شب قبل ماموربن مبارزه با قاچاق هنك ژاندارمری بندر بوشهر وبنادرجنوب در خور عرش واقع در نزدیکی بندر گناوه به عده‌ای قاچاقچی که مشغول‌حمل کالای خود با قاطر بودند برخورد کردند قاچاقچیان درمقابل‌ماموربن بمقاومت پرداختند و در نتیجه‌زدو خوردی بین قاچاقچیان و ماموربن ژاندارمری رویداد و در این زد و خورد ۴۴۹۰ پاکت سیگارخارجی بدست ماموربن افتاد، قاچاقچیان‌با استفاده ازتاریکی شب متواری گردیدند. سیگار های مکشوفه تحویل مقامات صلاحیتدار شد و ماموربن درتعقیب قاچاقچیان‌متواری هستند.

سرعت زیاد، این صحنه را بوجود آورد

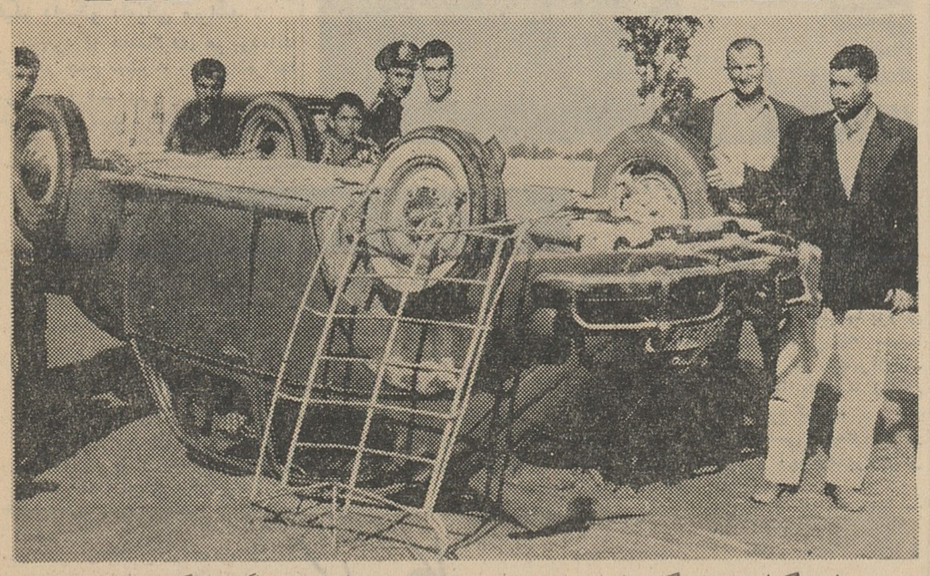

طبق گزارش خبرنگار ما در بندر پهلوی‌چند روز قبل اتومبیل فولکس واگن شماره۱۹۴۷۴ ساری به رانندگی محمود حسن زاده اهل رشت که با دو نفر سرنشین ازبندر پهلوی عازم رشت‌بود در پیچ خیابان پشت کاخ سلطنتی میان پشته براثر سرعت زیاد واژگون گردید و سرنشینان آن بطور معجزه آسائی از مرك نجا ت‌یافتند و کوچك ترین صدمه‌ای به آنها وارد نیامد. عکس بالا اتومبیل فولکس واگن‌را پس‌از واژگون شدن نشان میدهد.

خرابکاری اتوبوس

خبرنگار ما در مرو دشت‌اطلاع میدهد چند روز قبل اتوبوس شماره ۸۹۱۴۵ که از تهران عازم‌شیراز بود در خیابان مرودشت براثر سرعت زیاد و وجود دو نفرکودك در وسط خیابان، وارد پیاده روشد وپس از شکستن چند اصله درخت دیوار منزلی را نیز خراب کرد و قسمت جلو اتوبوس بکلی در هم پیچید.

خلاصه خبرهای شهرستانها

طالقانـ جاده طالقان ازطرف وزارت راه تسطیح میشود واین‌اقدام موجب خوشحالی مردم شده است.

اراكـ آقای دکترنیك‌آئین دندان‌پزشك بهداری شهرستان اراك جهت مطالعات پزشکی عازم اروپا گردید. آقای دکتر فاضل بجای ایشان‌مشغول انجام وظیفه گردید.

لارـ نان‌وگوشت وسایر مایحتاج‌عمومی درلارگران شده است ومردم از این‌حیث‌ناراحت ونگرانند واز مقامات مسئول تقاضای بذل‌توجه باین‌مسئله مهم‌را دارند.

ایوانکی: آقای معروفخانی بخشدار ایوانکی انتقال یافت وبجای ایشان آقای پدرام منصوب و مشغول کار گردید

برنامه تلویزیون ایران فرستنده آبادان

سه‌شنبه ۱۸٫۴۲

ساعت ۶٫۳۰ـ سلام شاهنشاهی، اعلام برنامه
ساعت ۶٫۳۲ـ فیلم پرنده آهنین
ساعت ۷ ـ تدریس زبان‌انگلیسی
ساعت ۷٫۳۰ـ فیلم مستند
ساعت ۸ ـ فیلم جنگل سیاه
ساعت ۸٫۳۰ـ خبر بزبان فارسی
ساعت ۸٫۴۰ ـخبر بزبان عربی
ساعت ۸٫۴۵ـ فیلم کوتاه
ساعت ۹ـ برنامه کلبه خوشبختی
ساعت ۹٫۳۰ـ فیلم موزیکال که‌تا پایان برنامه ادامه خواهد داشت

معرفی کاندیداها

خبرنگار ما در تفرش‌مینویسد چون انجمن شهر تفرش اکثریت نداشت ودو نفر از اعضا استعفا کرده بودند چند روز قبل ازطرف فرمانداری تفرش برای انتخاب دو نفر اعضای کمیسیون آگهی لازم انتشار یافت تا اهالی کاندیدا های خودرا معرفی نمایند

۳۸ نفر مسموم شدند

اینعده بستنی خوردند و دچار مسمومیت گردیدند

بنابگزارش خبرنگار ما دراشنویه پریروز ۳۸ نفر براثر خوردن‌بستنی در یکی از بستنی‌فروشیهای اشنویه مسموم شدند. اینعده قبل ازظهر در بستنی فروشی مزبور بستنی خوردند واز هنگام ظهر کم کم‌دچار حالت تهوع گردیدند و بحال‌اغماء افتادند مسمومین که چاره‌ای نداشتند از گوشه و کنار برای معالجه در مقابل مرزبانی ودرمانگاه اجتماع کردند. آقای سروان افلاطونی رئیس مرزبانی که حال مسمومین را وخیم دید عده‌ای را که حالشان خطرناك بود ببهداری هنك ۱۳ پادگان «نلیوان» انتقال داد وبستری نمود از بهداری هنك مذکور نیز یکنفر پزشك به‌اشنویه آمد وباتفاق‌پزشك درمانگاه‌سازمان شاهنشاهی بمعالجهٔ سایر مسمومین پرداخت. بااقداماتی که بعمل‌آمد مسمومین از مرك حتمی‌نجات یافتند وصاحب بستنی‌فروشی نیز تحت‌تعقیب قرار گرفت.

مدیرعامل جمعیت شیروخورشید سرخ

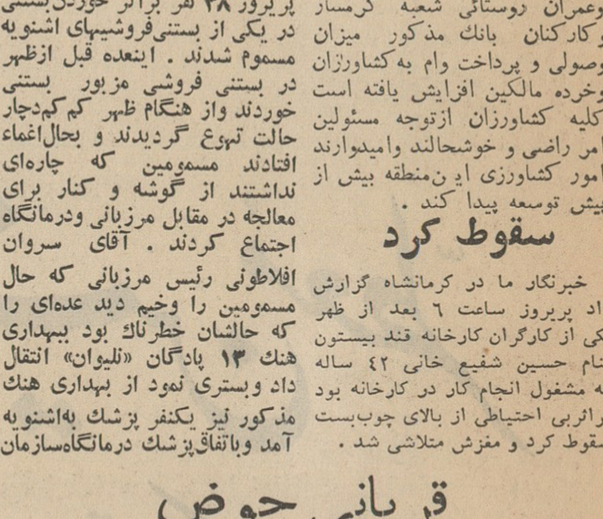

هفته‌گذشته آقای دکتر خطیبی مدیرعامل جمعیت شیرو خورشیدسرخ بمنظور بازدید موسسات شیروخورشید سرخ گیلان وارد رشت‌شد. ایشان ضمن بازدید جمعیت شیروخورشید سرخ‌رشت از قسمت های مختلف‌اداره انتشارات ورادیو گیلان‌نیز دیدن‌کرد. عکس‌بالا آقای دکتر خطیبی راهنگام بازدید ازرادیو گیلان نشان میدهد.

خوشحالی کشاورزان

خبرنگار ما در گرمسار می نویسد: براثرجدیت آقای‌ابوالقاسم کاوه رئیس‌بانك اعتبارات کشاورزی وعمران روستائی شعبه گرمسار وکارکنان بانك مذکور میزان وصولی و پرداخت وام به کشاورزان وخرده مالکین افزایش یافته است کلیه کشاورزان ازتوجه مسئولین امر راضی و خوشحالند وامیدوارند امور کشاورزی این‌منطقه بیش از پیش توسعه پیدا کند.

سقوط کرد

خبرنگار ما در کرمانشاه گزارش داد پریروز ساعت ۶ بعد از ظهر یکی از کارگران کارخانه قند بیستون بنام حسین شفیع خانی ۴۲ ساله که مشغول انجام کار در کارخانه بود براثربی احتیاطی از بالای چوب‌بست سقوط کرد و مغزش متلاشی شد.

قربانی حوض

دختر هفت ساله‌ای غرق شد

خبرنگار ما در ساوه گزارش میدهد: چند روز قبل صغرا فرزند هفت ساله نصرالله در غیاب مادرش مقداری نان خشك برداشت و بطرف حوض آب رفت تا نان‌را خیس کند و بخورد. داخل حوض آب افتاد و خفه شد. زهرا خواهر کوچك صغرا که در حیاط بود پس‌از افتادن خواهرش به آب داد و فریاد راه انداخت و در نتیجه عده‌ای از همسایگان در محل حادثه حضور یافتند و صغرارا از آب گرفته وبه بیمارستان انتقال دادند. دربیمارستان پس از معاینه معلوم گردید که صغرا در همان دقایق اول خفه‌شده است. جنازه کودك هفت ساله پس از انجام تشریفات‌قانونی‌مدفون‌شد.

برای احراز مقام قهرمانی، دوچرخه‌سواران ۱۰۰ کیلومتر رکاب زدند

درمجموع امتیازات باشگاه آذر مقام اول رابدست‌آوردوبرنده کاپ‌سالیانه‌شد

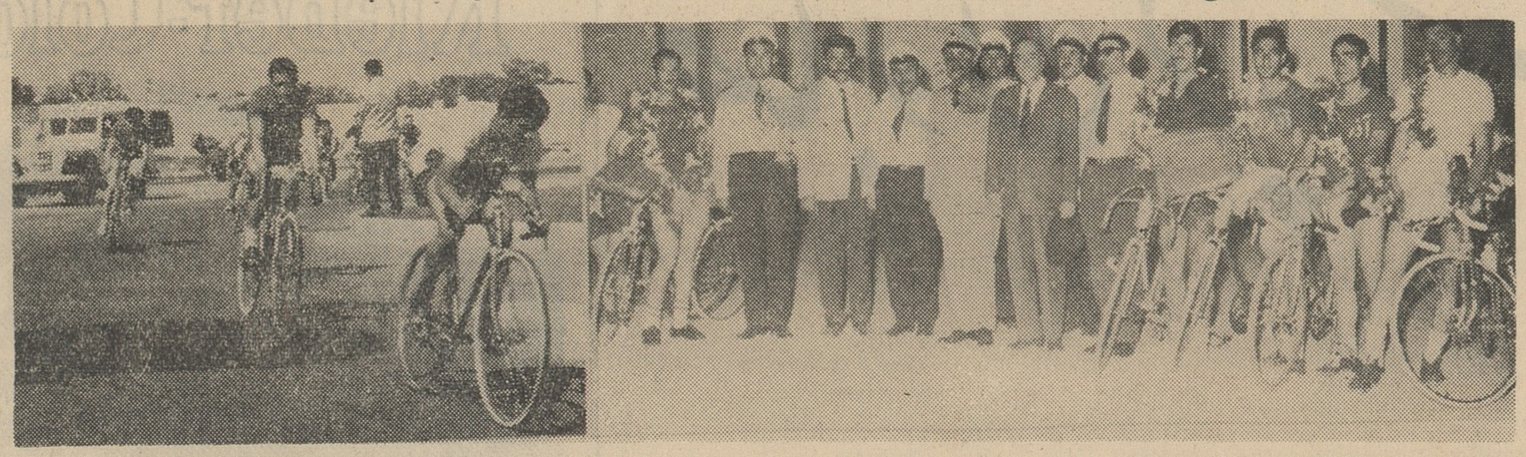

خبرنگارما درتبریز اطلاع میدهد چندروز قبل مسابقات دوچرخه‌سواری باشگاه‌های‌شهرستان تبریز زیرنظرهیئت دوچرخه‌سواری آذربایجان با شرکت ۱۲ نفر ازبهترین دوچرخه‌سواران این‌شهرستان بمسافت ۱۰۰ کیلومتر ازبلواردروازه تهران‌بآذرشهر وبالعکس انجام‌گردید، بعداز پایان این مسابقه که درمیان‌شورو احساسات‌مردم برگزارشد آقایان اصغر رسولی قدسی، مرتضی فکرآزاد، رسول تمجیدی، بهمن تیرآبادی، عظیم دادوندی بترتیب مقامهای اول تاپنجم رابدست آوردند.

خبرنگارما اضافه میکند بعداز اعلام نتیجه مسابقه قهرمانان دوچرخه‌سواری‌درحالیکه بگردن‌آنها حلقه‌های گل آویخته بودند، ازخیابانها عبورکردند ودرباشگاه آذرحضور یافتند. چون درمجموع امتیازات قهرمانان باشگاه آذرمقام اول‌را احرازکرده‌بودندبرنده کاپ‌سالیانه گردید وبهمین منظور مراسمی باحضور تیمسار سرتیپ عطائی سرپرست شهربانیهای آذربایجان وآقای عطائی مدیرعامل انجمن تربیت‌بدنی‌وعده‌ای از شخصیت های ورزشی برگزار گردید وضمن‌آن جوایز قهرمانان اهداءشد.

ضمنا بپاس خدمات آقای‌سروان حشمتی رئیس‌هیئت دوچرخه سواری‌و آقای‌سروان نجفی نژاد دبیر هیئت مذکور بهرکدام یك‌مجسمه برنزی شاهنشاه اهداءشد.

عکس‌بالاسمت‌راست قهرمانان را باتفاق‌سرپرست شهربانیهای آذربایجان و مدیرعامل‌انجمن تربیت‌بدنی وسمت چپ صحنه‌ای از مسابقه‌را نشان میدهد.

نمایندگان اطلاعات در خدمت مردم

مردم شهرستانها بوسیله نمایندگان اطلاعات خواسته های خود را شرح میدهند

اهالی بهشهر و مزاحمت کشتارگاه

عده‌ای از نمایندگان اهالی بهشهر بدفتر نمایندگی اطلاعات آمدند و ضمن تسلیم طوماری مبنی‌بر تقاضای قاطبه‌اهالی که رونوشت آنرا باستانداری مازندران فرستاده بودند گفتند: کشتارگاه بهشهر که تقریبا در مرکز شهر واقع گردیده است وضع مناسبی ندارد و هم‌اکنون بافرارسیدن گرمای تابستان بوی عفونت کشتارگاه و وجود مگس فراوان سلامتی مردم این شهرستان را بخطر میاندازد. بیش از یکصدوبیست خانواده در اطراف کشتارگاه سکونت دارند و چون اغلب خانه‌ها دارای چاه آب جهت تامین آب آشامیدنی است و مردم از آب چاهها استفاده میکنند ودر اطراف کشتارگاه نیز چندین حلقه چاه مخصوص ریختن فضولات حفر گردیده است امکان نفوذ این فضولات بچاههای آب خانه‌های اهالی حتمی است واز این‌راه نیز سلامتی مردم در خطر قرار دارد.

این عده میگفتند: چون در حوالی کشتارگاه بهشهر ساختمان مدرسه وجود ندارد و کشتارگاه فعلی نیز باعث ایجاد خطر برای سلامتی مردم است خوب است ساختمان مزبور برای مدرسه‌اختصاص داده شود ودر خارج از شهر ساختمان مناسبی‌برای کشتارگاه‌ایجادشود.

آتش بازی در صحرای خواجه‌نفس

جمعی‌ازدامداران‌خواجه نفس کمیشان بدفتر نمایندگی اطلاعات آمدند و گفتند: مدتی است هرگاه وبیگاه‌در نقاطی‌از صحرای‌خواجه‌نفس حریق ایجاد میشود ودر نقاط مختلف صحرا انبوه بوته‌های خشك وباقیمانده خرمنهای گندم وجورا که برای تغذیه وتعلیف احشام بسیار موثر است افراد کوته‌فکر آتش میزنند. بهمین جهت مراتع صحرای خواجه نفس در معرض انهدام قرار گرفته و دامداران از این لحاظ نگران وناراحتند.

جمع آوری پول.

سپاهی دانش نجم‌الدین برزنجی آموزگار قریه پیرولی باغی از توابع شهرستان مهاباد موفق شده است دهقانان را تشویق نماید که برای احداث یکباب دبستان بین خود شروع به جمع آوری پول کنند وساختمان دبستان شروع شده و در شرف‌اتمام است.

تهیه و نصب‌تلمبه.

سپاهی دانش فریدون گوهرانی آموزگار قریه قره شعبان از توابع خوی موفق شده است برای تهیه و تامین آب آشامیدنی سالم دهقانان‌را تشویق نماید تا بیاری‌یکدیگر تلمبه‌ای خریداری وروی یکی از چاههانصب نمایند.

لاروبی قنوات

سپاهی دانش برات ستوده‌آموزگار قریه یزدان آباد از توابع توفان توانسته است با همکاری ماموران اداره کشاورزی و موافقت‌مالکان قنواتی را که خشك شده بودتنقیه ولاروبی نماید در اثر این اقدام‌آب مورد احتیاج دهقانان تامین شده است.

اختمان دبستان

سپاهی دانش حمید میاندوآبی آموزگار قریه گوتوران علیا ازتوابع براغه موفق‌شده است اهالی را تشویق نماید که برای ساختمان دبستان‌پول جمع آوری کنند و با استفاده از مبلغی که از محل صدی پنج بخشداریها جمع اوری شده‌بنای دبستان را بسازند

حفر چاه

سپاهی دانش موسی منتظرآموزگار قریه رامین کرج موفق‌شده است‌بیاری خود محصلین یك حلقه چاه آب در محوطه دبستان حفر نماید.

همچنین سپاهی نامبرده موفق‌شده است مالك ده را تشویق نماید که با پرداخت ۲۵۰۰ ریال ده دست مین ونیمکت برای دبستان تهیه کند.

نیازمندیها

استخدام

یکنفر دوشیزه یابانو
که تسلط کامل بزبان انگلیسی داشته باشد وماشین نویسی و شورت هند انگلیسی هم خیلی خوب بداند وحداقل سه سال سابقه کار داشته باشد برای استخدام تمام وقت مورد احتیاج می‌باشد واجدین شرائط بصندوق پستی شماره ۱۰۱۵ مکاتبه فرمایند .
۱ـ۲ آ ـ ۶۷۰۹

مکانیك اتومبیل لازمست
بیکنفر مکانیك ورزیده که اطلاع کامل ازموتور کامیونهای بنزینی و دیزلی داشته و لااقل ۱۵ سال سابقه استاد کاری داشته باشد فوری جهت تعمیرگاه اختصاصی در تهران نیازمندیم آدرس مقابل پمپ بنزین تهران نو تعمیر گاه شرق تهران ساختمان قماشچی مراجعه فرمائید
۱ـ۲ آ ۱۰۱۶

بیك بانو یا دوشیزه
که سنش از ۳۰ به بالا که دارای دیپلم کامل باشد و چند نفر دوشیزه یا بانو آقای دیپلمه که حتما سابقه تدریس وآمادگی زیاد داشته باشند برای آموزگاری تمام روز نیازمندیم صبح ها از ساعت ۸ الی ۹ بشماره ۶۲۱۵۰۳ تلفن نمایند .

بدوشیزه یا بانو نیازمندیم
میریه چهار راه معزالسلطان خیابان المستان کاشی ۱۲۱ لابراتوار

بچند نفر فروشنده سیار
مرد برای فروشندگی کالاهای تجارتی نیازمندیم کسانیکه دارای وسیله نقلیه شخصی باشند حق تقدم دارند از داوطلبین خواهشمند است تقاضای خود را بازکر آدرس صحیح و شماره تلفن به صندوق پستی شماره ۲۱۱۸ ارسال نمایند .

یك نفر جوان که بخواندن.
نوشتن ،مکالمه و ترجمه سه زبان ، فارسی ،انگلیسی و عربی تسلط کامل داشته باشد برای پست مدیریت دریکی از کشور های خاور میانه با شرایط خوب و حقوق کاملا مکفی استخدام میشود لطفا به سازمان جهانی بیمه کافن در ایران و خاور میانه واقع در ساختمان آلومینیوم ـ خیابان شاه شماره ۷۹ هر روز بین ساعت ۱۰ تا ۱۲ شخصا مراجعه فرمائید .
۱ـ۴ ۱۰۹۴۰

یك ماشین نویس
مرد برای تمام روز نیازمندیم طالبین بشرکت تکنو ماشین شاه آباد خیابان اکباتان سه راه وزارت فرهنگ شماره ۲۸ مراجعه نمایند
۱ـ۲ آ ـ ۱۰۹۵۰

شرکت مقاطعه کاری
باسابقه ۱۲ سال کارهای ساختمانی که به ثبت رسیده بیکنفر شریك مهندس که سابقه اداره کردن کارگاه وسایر کارهای فنی و دارای سرمایه باشد احتیاج دارد
ضمنا اشخاصیکه خیال تاسیس شرکت ساختمانی دارند هم می‌توانند وسیله تلفن ۶۱۱۲۰۴ مذاکره نمایند.م

آموزشگاه خیاطی مخصوص
بیك نفر شریك زن که تسلط به فن دوزندگی داشته باشد احتیاج دارد به تلفن ۳۳۵۳۴ مراجعه فرمائید .

جویای کار

راننده درجه یك باضامن
جویای کار است به بنگاه جواهری امیریه یا تلفن ۶۱۳۵۹۲ مراجعه فرمائید .
آ ـ ۶۶۶۵ ۱ـ۲

جوانی با پانزده سال
سابقه خدمت درنزد خارجیان دررشته کلکاری وباغداری برای خدمت حاضر است .
آدرس خیابان قوام السلطنه کلیسای امریکائی شماره ۵ تلفن ۳۵۰۲۰ و ۴۱۴۳۱
۱ـ۲ آ ـ ۶۶۷۷

جوانی ۲۵ ساله با معلومات
دیپلم عربی جویای هر نوع کار است درشهرو یا خارج از شهر دربنگاه‌ها دولتی و ملی و شرکتها بطور کلی هر نوع کار مطلقا که باشد برای اطلاع براهنمائی ۱۰۵ اطلاعات یا تلفن ـ ۳۱۵۳۳ مراجعه فرمائید

راننده همگانی با ضامن
معتبر جویای کار است تلفن ۷۵۷۸۸۷

هرنوع کار
راننده پایه دوم شخصی حاضرم در خانواده‌های شریف ویا هر موسسه شرکتی شهر و یا حومه کار نمایم با تلفن ۳۷۹۱۹ مکاتبه نمائید .

فروش اتومبیل

بازرگانی امیر کبیر مرتضوی یزدی خرید و فروش هر نوع اتومبیل سواری وباری مقابل کوچه میرزا محمود وزیر تلفن ۳۹۰۳۲
۱ـ۲۶ آ ـ ۱۰۲۰

اولین بازار اتومبیل درایران
آقای محترم برای خرید وفروش ومعاوضه اتومبیل خود فقط ببازار ۹۴۰ مراجعه فرمائید ـ سرچشمه مقابل مسجد محمودیه توقفگاه کاروان تلفن ۳۱۳۲۷
۱ـ۶ آ ـ ۱۰۰۳

کالج بار
با تلفنهای جدید
۶۱۱۱۱۲ ـ ۶۱۱۱۱۱
۴۰۳۹۷ ـ ۶۱۱۱۱۳
بار و اسباب کشی شهر و حومه

شورلت سواری ۵۴
بدون واسطه فروخته میشود پنج تا هفت بعداز ظهر تلفن ۶۸۴۹۵
۱ـ آ ـ ۶۷۴۹

کارخانه اطاقسازی پارس
صادق کرملو
سازنده مدرنترین اطاقهای چوبی و آهنی اتوبوس با قیمت مناسب در اسرع وقت نقد و اقساط تلفن ۵۷۵۲۸

شرکت سهامی تهران مونیخ
(تمکوبار) حمل کالای تجارتی در اسرع وقت با کامیونهای آخرین مدل سر پوشیده تمکوبار ـ اول فردوسی جنب میهن تور تلفن ۳۳۰۸۴
آ ـ ۱۰۱۴

تعمیرات

کارگاه فنی کرمانی
مرکز تهیه و تعمیر انواع دوربین های عکاسی فیلمبرداری تلفن ۳۶۵۰۸

تعمیر گاه یخچال اردشیر
متخصص از ایتالیا تلفن ۷۳۳۶۰

الکترو مونتاژ پلاته
تعمیر یخچال ـ کولر چراغ گاز ـ ماشین رختشوئی ـ مونتاژ برق کارخانجات ۳۰۲۷۲۴ سرویس مجانی
۱ـ۳۰ آ ـ ۹۵۸

الکترو سرویس آسیا
تعمیرات یخچال کولر آب سردکن و یخچالهای لبنیاتی وبستنی راباضمانت انجام میدهد آزمایش یخچال درمنازل است تلفن ۲۸۰۵۳

سرویس الروند (مجانی)
متخصص تعمیرات انواع یخچالهای برقی و کولر بانضمین نشانی جاده پهلوی خیابان تخت طاووس تلفن ۶۲۱۰۶۸

سرویس تلویزیون پارس
تعمیر تلویزیون ورادیوگرام در منازل با سرویس مجهز سیار ۷۵۸۰۹۴ و ۳۳۶۹۲

ساختمان

دفتر ساختمانی فرزانه
پشت شهرداری پاساژ فتوت ۳۰۴۸۳۲
آ ـ ۲۶ آ ـ ۹۲۱

تهیه واجرای نقشه
مقاطع کاری ساختمان زیر نظر مهندسین ومعماران ورزیده باقیمت مناسب میدان شمنهاز پاساژ جمعزاده ۷۳۵۶۸
۱ـ۱۵ ا ـ ۹۷۰

تسطیح اراضی
خاکبرداری وخیابان بندی بوسیله بولدوزر بانازلترین قیمت تلفن ۶۴۵۸۰
۱ـ۳۰ آ ـ ۹۱۹

کم شده

دسته چك مربوط بحساب جاری
شماره ۱۳۱۰۵ اینجانب مهندس لومالاخوف نزد بانك ایران و خاورمیانه شعبه خیابان تخت جمشید از شماره ۰۱۴۹۱۲ لغایت شماره ۰۱۴۹۲۵ مفقود گردیده کلیه چکهای مزبور ازدرجه اعتبار ساقط میباشد .
۱ـ۲ آ ـ ۶۵۸۱

مستغلات

نارمك . معاملات املاك وپول بازرگانی امینی تلفن ۷۹۰۰۹۰

تلفن ۷۲۶۳۸ ویژه
خانه‌های رهنی اجاره و معاوضه املاك است
معاملات پولی فوری ۷۲۶۳۸
۱ـ۳۰ آ ـ ۱۰۱۰

کاتی بازار املاك ۴۹۸۹۶
۱ـ۲۰ آ ـ ۸۵۹

درسراسر تهران
خانه اجاره‌ای با رعایت نوبت
هر نوع مسکن مورد احتیاج خود را از مؤسسه کاتی بخواهید و ۲۴ ساعت بعد مراجعه فرمائید سرویس کاتی همیشه در اختیار شما است.
تلفن ۴۹۸۹۶
۱ ـ ۷ ا ـ ۹۴۷

بفروش میرسد

یکباب ساختمان مستغلاتی
دونبش در بهترین نقطه خیابان پهلوی بمبلغ چهار صد هزار تومان که فعلا سه هزار تومان در اجاره است نصف نقدو نصف به اقساط سه ساله یا معاوضه با تلفن ۶۲۰۸۳۱ مذاکره فرمائید .
آ ـ ۱۰۹۹۴

خانه فروشی بقیمت
یکصد وبیست هزار تومان
درشمال شهر بابنای سه طبقه‌شش اطاق دوزیرزمین کاراژ برق بمساحت پانصدمتر ۳۹۷۸۴ بنگاه کوشان
۱ـ۲ آ ـ ۱۰۷۷۰

اجاره داده می‌شود

آپارتمان اجاره ۳ تا ۸ اطاق کامل در شمال شهر موجود تلفن ۶۳۴۴۶۰
۱ ـ ۱۰ ا ـ ۹۵۱

خانه در امیرآباد
مقابل کوی دانشگاه مجهز بتلفن و حمام وچهار اطاق نوساز اجاره داده میشود تلفن ۶۲۲۵۸۶ وبعداز ظهرها ۷۵۶۷۰۲
۱ـ۶ آ ـ ۹۹۹

یکدستگاه ساختمان واقع
درشمال شهر شامل سی اطاق وکلیه وسائل (آب وبرق و تلفن) که دارای حداقل دو سالن که یکی بوسعت در حدود صدمتر مربع و دیگری درحدود پنجاه متر مربع بوده و سالنهای مزبور در طبقه هم کف زمین باشد مورد نیاز اجاره یك سازمان دولتی است دارنده آن به سازمان پنبه واقع درسی متری چهار راه حشمت‌الدوله مراجعه نمایند تلفن ۴۸۰۲۵
الف ۱۹۶۲
۱ـ۳ آ ـ ۹۳۱۲

سانسبیل چهارراه مرتضوی
سه دستگاه اپارتمان چهار اطاقه ودو دستگاه سه اطاقه کامل لوکس شمالی جنوبی که در تابستان خنك و در زمستان بسیار گرم میباشد با قیمت بسیار ارزان آماده اجاره تلفن ۵۵۸۳۳
۱ـ۳ آ ـ ۱۰۲۲

معاملات پول

پول
دوونیم شاهی موجوداست ۳۲۹۷۱
تومانی دوشاهی ونیم ۷۳۲۴۲
۱ـ۳۰ آ ـ ۹۰۰

پول شرطی نیازمندیم ۷۳۲۴۲
۱ـ۳۰ آ ـ ۸۹۹

پول شرطی نیازمندیم تلفن ۶۹۲۲۷
آ ـ ۹۶۴ ۱ـ۱۰

پول نومانی دوشاهی و نیم و سه شاهی موجود است تلفن ۶۹۲۲۷

معاملات تلفنی

تلفن وفیش تلفن خریداریم ۵۵۴۹۶
۱ـ۲۶ آ ـ ۷۳۸

فروش تلفن نقد واقساط ۶۰۰۲۵
۱ـ۲۶ آ ـ ۷۸۶

تلفن نقد یا اقساط فروشنده‌ایم ۵۵۴۹۶
۱ـ۲۶ آ ـ ۷۳۹

سازمان بورس تلفن
فروشنده و خریدار تلفنهای نقدو اقساط تلفن ۵۳۸۴۰ ـ ۵۶۲۲۹ ـ ۲۷۷۴۴
۱ـ۲۰ آ ـ ۹۷۹۲

آگهیهای متفرقه

(تهران نعمیر)
آماده برای اجرای همه نوع کارهای ساختمانی شما اعم از نوسازی و تعمیرات میباشد تلفن ۴۸۳۲۸
۱ـ۳۰ آ ـ ۸۹۱

حراج
فروشگاه موج
جنب سینما چارلی اجناس خودرا که از قبیل تلویزیون ـ یخچال ـ ضبط صوت ورادیو می‌باشد بمعرض حراج میگذارد .
۱ـ۳ آ ـ ۱۰۰۹

شین آب
آب تصفیه شده تلفنهای ۶۲۲۹۹۷ و ۷۵۷۸۲۵
۱ـ۳۰ آ ـ ۹۱۰

وانت بار شمالی
تلفن: ۳۲۴۰۶ ـ ۳۰۸۹۶
سعدی مقابل بیمارستان امیراعلم

شرکت آب تصفیه شده
خیابان شهناز چهار راه صفا کاشی ۱۲۹ تلفن ۷۵۹۱۰۱

قابل توجه شرکتها و بازرگانان
برای تنظیم بیلان و ترازنامه دفاتر تجارتی وانجام امور مربوط دروزارت دارائی بتلفن ۸۴۵۰۳ مراجعه فرمائید
۱ـ۱۰ آ ـ ۹۳۱

بزودی
سوپر کار
جاده قدیم شمیران
آ ـ ۱۰۰۱

باستان بار
۶۴۹۲۱ ـ ۶۵۹۲۱

تلفن جدید بنگاه جرثقیل
صادقیان ۳۰۲۰۹۱ میباشد
۱ـ۱۰ آ ـ ۵۸۴۱

خریدار عقرب زنده
باقیمت بسیار خوب هستم .
F. CELO
666 ZWEIBRUECKEN
Western Germany
۱ـ۱۰۶۱۴

حصیر فروشی کوشش
سه راه تخت جمشید تلفن ۷۳۱۹۲

ELAC

گرامهای برقی الاك ELAC استریو چهاردور اتوماتیك مدل ۱۹۶۳ ساخت آلمان مونتاژ درایران توسط مهندس آلمانی نماینده انحصاری رادیو تلویزیون گرتس
لاله‌زار نو رادیو جهان نو
تلفن ۳۳۵۶۶

کارپل دشمن شماره یك حشرات
تلفن ۶۲۱۴۹۹
۱ـ۲۶ آ ـ ۹۴۰

بیسکویت فرد تبریزی
بامجهزترین دستگاه خودکار و متخصص مجرب تلفن ۵۶۶۰۸

نقد واقساط
فلز ۷ ۷
سازنده کلیه محصولات فلزی
درب و پنجره پروفیل متری ۶۵۰ ریال آهنی متری ۴۵۰ ریال تلفن ۷۹۸۹۳
آ ـ ۹۸۱

سازمانهای فرهنگی وفنی

کلاس سسور ملك
برای کلیه سازها شاگرد میپذیرد تلفن ۷۵۶۷۰۲
۱ـ۲۶ آ ـ ۷۶۶

دبستان ملی دخترانه شیوا
ثبت نام میکند امیرآباد خیابان نصرت تلفن ۶۱۱۶۴۲
۱ـ۳۰ آ ـ ۸۷۰

انگلیسی در آموزشگاه نرسسیان
از ۳ تیرماه ترم کلاسهای تابستانی برای کتابهای اول . دوم و سوم ؛ایرکت متد شروع شده وکلاسهای اول تا پنجم وکلاسهای دوره عالی نیز عصرها دایر است .
نشانی لاله‌زار نو پائین چهارراه کنت کوچه روبروی سینما کریستال پلاك ۳۳۱ تلفن ۳۰۲۹۳۷
۱ـ۱۵ آ ـ ۸۷۷

کلاسهای تقویتی وتجدیدی
دبستان و کودکستان نور تربیت
همه روزه صبح وعصر جهت ثبت نام دائر میباشد تلفن ۶۲۲۶۰۲
۱ـ۰ ۳ آ ـ ۹۲۳

کودکستان ـ دبستان ـ ایران
دفتر کودکستان همه روزه صبحها برای ثبت‌نام باز است . دبستان و دبیرستان همه روزه صبحها نامنویسی میکند ـ در دبیرستان ایران رشته های طبیعی و ادبی تدریس می‌شود وسیله رفت‌وآمد فراهم میباشد .
نشانی ـ خیابان مولوی تلفن ۲۶۲۱۵
۱ـ۱۵ آ ـ ۹۲۰

گروه فرهنگی شهپر

دبستان ـ کودکستان
تعلیم و تربیت صحیح ، کسب علم و هنرهای زیبا فراگرفتن فن ماشین ـ نویسی ـ سرگرمی ها و بازیهای متنوع و آموزنده فرانسه ـ آلمانی ـ انگلیسی بااسلوب تازه تقویت دروس تجدیدی کلاس انگلیسی برای همه دردبستان شهپر دائر است.
وسیله رفت و آمد مهیا است
نشانی: خیابان بزرگمهر شماره ۹۷ تلفن ۴۲۸۸۲

ریاضیات فیزیك شیمی زبان
توسط دانشجوی فنی در منازل تدریس میشود تلفن ۶۶۷۹۶
۱ـ۴ آ ـ ۹۸۴

وقت طلاست
خیاطی را در منزل خود بیاموزید کتاب خود آموز مهران با مندگرلاوین نگارش خانم مرضیه جاسمی مدیره هنرستان مهران راهنمای بانوان و دوشیزگان عزیز است می‌توانید در موقع فراغت با مطالعه جزئی بفن خیاطی آشنا شوید این کتاب نفیس را با نازلترین قیمت درفروشگاه طاهری ابتیاع فرمائید . شاهپور اول ارامنه تلفن ۵۳۹۴۱

سراج
کودکستان ،دبستان و دبیرستان
با وسائل کافی برای تمام مدت تابستان ثبت‌نام میکند وسیله رفت و آمد مهیا است .
نشانی : چهارراه گمرك امیریه تلفن ۲۰۹۳۱
آ ـ ۱۰۰۸

آموزشگاه عالی خیاطی آبام
دوره کلاسهای تابستانی خیاطی و ماشین نویسی هنرستان آبام جهت رفاه دانش‌آموز با تخفیف کلی ثبت‌نام می نماید . خیابان سعدی چهار راه مخبرالدوله تلفن ۳۰۲۹۰۰
۱ـ۱۵ آ ـ ۷۰۲

دبیرستان ملی مریم ساوجی
نشانی چهار صد دستگاه خیابان مهام برای دوره اول متوسطه آماده نام نویسی است تلفن ۳۲۷۸۵
۱ـ۱۰ آ ـ ۱۰۱۷

آموزشگاه ماشین نویسی فائز
تعلیم ماشین نویسی با متد جدید شاه آباد اول اکباتان تلفن ۳۵۷۵۷
۱ـ۱۰۱۳

سالن مد و آرایش

آموزشگاه آرایش هنگامه
دیپلمه پاریس و رم برای دوره جدید هنرجو میپذیرد و با ۴۰۰ تومان درصورت از عهده برآمدن امتحان یك ماهه دیپلم میدهد ـ خیابان شاه‌جنب ایران کالا خیابان دقیقی شماره ۱۵۵
میزانپلی با تافت ٤ تومان ۴۲۱۲۳
۱ـ۱۰ آ ـ ۹۳۵

مومك زیبائی
بهترین وسیله از بین بردن موهای پاودست و صورت فروش در تهران و شهرستانها داروخانه ولوازم آرایش فروشیهای معتبر تلفن ۶۲۳۳۵۱
۱ـ۳۰ آ ـ ۹۱۳

آموزشگاه وآرایشکده مهران
برای دوره تابستانی با ۴۰۰ تومان در یکماه دیپلم آرایش میدهد . شاهپور اول ارامنه تلفن ۵۳۹۴۱
۱ـ۶ آ ـ ۹۶۰

رستورانهای خانوادگی

چلو کباب پیك نیك
مژده باهالی محترم تهران
رستوران پیك نیك تمام اوقات در سالن مجلل خود افتخار پذیرائی از خانواده های محترم میکه علاقمند بصرف بهترین و مطبوع ترین (چلوکباب) که زیر نظر متخصص ورزیده آماده شده دارد .
۱ـ از نظر رفاه خانواده های محترمی که ایام تعطیل علاقمند برفتن گردش هستند ، این رستوران ظروف یك الی ده نفری تهیه نموده که بمحض مراجعه فورا دراختیار آنها گذارده خواهد شد.
۲ ـ د رسرستوران صرف هرگونه مشروبات الکلی اکیدا ممنوع میباشد.
۳ـ برای آندسته مشتریانی که دارای ماشین بوده و بخواهند ناهار یا شام را دررستوران صرف فرمایند امکان استفاده از پارکینك وجوددارد.
نشانی : جاده قدیم شمیران بالای سه راه زندان ا بستگاه حمام تلفن ۷۳۱۶۹
رستوران پیك نیك

کلاس رادیو تلویزیون

دوره جدید کلاس رادیو تلویزیون بااستفاده از مدرن ترین لابراتوار موجوددر تهران و زیرنظر مهندسین فارغ التحصیل ازاروپا و امریکا از روز دهم تیر ماه تشکیل میشود .

کاخ دانش
خیابان نادری ـ پاساژ معتمد
خیابان فرانسه ـ کوچه مرجان

کلاس خیاطی
دوره جدید کلاسهای خیاطی کاخ دانش از ۱۵ تیر ماه زیر نظر استادان فارغ التحصیل از پاریس و با متد گرلاوین تشکیل میشود.
قبلا نام نویسی کنید .

کاخ دانش
خیابان نادری ـ پاساژ معتمد
خیابان فرانسه ـ کوچه مرجان

کلاس منشیگری
دوره کلاس منشیگری ازروز بیست تیر ماه در کاخ دانش تشکیل میشود فارغ التحصیلان درموسسات وادارات استخدام خواهند شد.قبلا نام نویسی کنید .

کاخ دانش
خیابان نادری ـ پاساژ معتمد
خیابان فرانسه ـ کوچه مرجان

تلفنهای اطلاعات

سرویس حوادث	۳۰۳۰۶۹
مرکز تلفنخانه	۳۰۰۱۱ الی ۳۰۰۱۹
سازمان شهرستانها	۳۱۵۳۲
مجله اطلاعات کودکان	۳۰۳۳۱۳
مجله الاخاء (عربی)	۳۲۰۸۹
مجله اطلاعات بانوان	۶۹۷۱۵

نیازمندیهای روزنامه اطلاعات تلفن: ۳۱۵۳۳

کشیك امشب پزشکان

ترك نریاك دکتر رحمانی
متخصص امراض اعصاب و روح از دانشگاه لندن خیابان پهلوی بالاتر از چهار راه امیراکرم تلفن ۴۵۱۱۴

دکتر محمدرضا مسدد
دارای گواهینامه از بروك مدیکال امریکا درمان بیماریهای مقاربتی زنان دروازه دولت روبروی کمپانی فیات پذیرائی عصر ها ۵ تا ۸ تلفن ۳۰۲۵۴۸

پلی کلینیك

دکتر مجاهدی دکتر صدیقی
روزیدنت سابق بیمارستان های امریکا پزشك سازمان بیمه‌های اجتماعی کارگران بیماری های داخلی اطفال ـ مقاربتی ـ ترك تریاك و سایر مواد مخدره ـ ترك الکل مجهز بدستگاههای رادیو اسکپی لانتازول ترابی ـ اثروسل ترابی ـ دیاترمی وبخور پنی سیلین و غیره پذیرائی بعداز ظهرها خیابان شاه روبروی مسجد سنجاد تلفن ۴۹۵۲۶

دکتر عباس نیك نژاد
متخصص از دانشگاه پاریس بیماری های معده، روده، کبد، لوزالمعده ، درمان بواسیر بدون عمل ، فیستول فیستور ، متدموثر دروازه شمیران خیابان گرامی پذیرائی ۳ تا ۷ بعداز ظهر

دکتر دانشگر
امراض مقاربتی و جلدی و سوزاك تاز ه و کهنه ورم پرستات ضیق مجرا سستی وبواسیر امراض زنانه ونازائی خیابان سپه مقابل پستخانه ۳۰۲۴۱۶

دکتر در طب پولوسا
متخصص بیماری های مقاربتی ، (سوزاك تازه و کهنه و سفلیس) امراض مجاری ، ادرار و تناسلی ـ خیابان فردوسی شمالی کوچه صادق پذیرائی ۹ تا ۱۲ و ۵ تا ۸ تلفن ۴۶۵۸۹

درمان قطعی سوزاك تازه و کهنه وتقویت قوای تناسلی
دکتر عباس جناب زاده دارای گواهینامه از دانشکده طب فرانسه ـ خیابان منوچهری مقابل کوچه ژاندارك اول کوچه مهر صبح وعصر.

ترك معتادین تریاك وهروئین
بیماریهای جهاز هاضمه درونی یا داخلی دکتر صفائی سعدی جنوب شرکت بیمه عصرها ٤ الی ۷ تلفن ۳۰۴۱۵۳

دکتر احتیاطی
گواهینامه از امریکا امراض مقاربتی ناتوانی جنسی با دستگاه جدید صبح وعصر سلسبیل قصرالدشت چهارراه هاشمی تلفن ۶۸۸۲۹

معتادین تریاك مرفین هروئین و الکل
دکتر حسن پزشك زاد معتادین را بدون زحمت خوابیدن با تقویت بنیه معالجه مینماید خیابان ری کوچه آبشار مقابل داروخانه ابن‌سینا تلفن ۵۱۵۴۱

کلینیك پاك تلفن ۶۴۳۳۰
داخلی ـ اطفال ـ زنان ـ جراحی
تزریقات واکسیناسیون سیار در تمام شهر صبح و شب . چهار راه عزیزخان

دکتر میر فخرائی
متخصص بیماریهای مقاربتی بیماری ادرار و تناسلی
خیابان منوچهری مقابل کوچه ژاندارك پذیرائی عصر ها ٤ تا ۹

دکتر محمد رضاعلوی‌زاده
رزیدنت سابق بیمارستانهای فیلادلفیا نیویورك عضو جامعه پزشکی قلب آمریکا متخصص قلب و شرائین از دانشکده طب هانمن آمریکا نشانی خیابان شاه کوچه یغما تلفن مطب ۶۶۸۳۲ منزل ۶۲۲۸۶۳

دکتر سعید خادم
متخصص بیماریهای کودکان از آمریکا خیابان سیمتری بین تیرو ناهید تلفن ۴۲۲۷۷

راهنمای دندانپزشکی اطلاعات

دکتر افضل
متخصص پیوره و خونریزی لثه بهارستان اول صفی علیشاه تلفن ۳۳۵۱۷
۱ـ۳۰ آ ـ ۷۶۸

دکتر فرهنك
دندانپزشك از اروپا مراجعت نموده پذیرائی ٤ تا ۸ بعداز ظهر نشانی میدان ۲۴ اسفند تلفن ۴۳۹۹۸

درمانگاه های خصوصی

بیمارستان وزایشگاه مادر
خیابان دزولت تلفن ۶۲۲۳۴۴

فروش اثاثیه

نمایشگاه ایران کالا اولین موسسه بازار خرید و فروش لوازم منزل دست دوم در ایران خیابان شاه چهارراه گلشن تلفنهای ۴۵۶۸۹ ـ ۴۵۶۸۶
همه روزه مقداری لوازم منزل که از منازل ایرانی و خارجی خریداری می نماید باسود بسیار ناچیز بفروش میرساند چنانچه شما تصمیم بخرید لوازم منزل از قبیل ـ قالی ـ قالیچه ـ یخچال ـ تلویزیون ـ رادیو گرام ـ ضبط صوت ـ فرش ـ خیابان شهناز بالاتر از میدان ژاله

فروشگاه و نمایشگاه آسیا تلفن ۶۱۲۸۳۲
قالی ـ تلویزیون ـ یخچال ـ اجاق گاز وسایر لوازم منزل شما را عادلانه خریداریم خیابان شاه چهار راه پیروز

فروشگاه حاجیان
یخچال ـ قالی ـ تلویزیون ـ رادیوگرام ضبط صوت
وسایر لوازم منزل شمارا عادلانه خریداریم سه‌راه امین حضور ۳۸۸۳۸

فروشگاه ماه تلفن ۳۳۶۷۵
یخچال ـ تلویزیون ـ ضبط صوت ورادیوگرام شمارا عادلانه خریداراست خیابان امیرکبیر سه‌راه‌امین حضور

آنتن تلویزیون

آنتن تلویزیون راگران نخرید
آنتن تمام کانال تلویزیون فرنگی باسیم دکل وحق نصب فقط ۷۰ تومان فروشگاه آمپر خیابان شاه چهارراه اسکندری تلفن ۴۹۶۹۸

الکترو غرب تلفن ۴۹۴۶۹
آنتن تمام کانال فرنگی با لوازم ومخارج نصب بوسیله متخصص فنی بشرط رضایت کامل فقط ۷۰ تومان

خرید اثاثیه

نمایشگاه و فروشگاه ایران کالا اولین موسسه خرید و فروش لوازم منزل در ایران تهران خیابان شاه چهارراه گلشن تلفن ۴۵۶۸۹ ـ ۴۵۶۸۶
هرنوع لوازم منزل از قبیل قالی ـ قالیچه ـ تلویزیون ـ یخچال ـ رادیو ـ گرام ـ اجاق گاز ـ ضبط صوت و اشیاء دیگر منزل را بهر اندازه و مبلغی که باشد نقد خریداری میشود.
هموطنان عزیز چنانچه تصمیم دارید لوازم منزل خود را طوری بفروشید که مغبون نشوید فقط به نمایشگاه ایران کالا مراجعه فرمائید چون ما سعی می نمائیم چه در خرید چه در فروش و چه در معاوضه رضایت ـ مراجعین محترم را فراهم نمائیم پس خرید ، فروش ، معاوضه لوازم منزل فقط در ایران کالا تلفن های ـ ۴۵۶۸۹ و ۴۵۶۸۶ احتیاجات شمارا تامین می نماید .

خریدار اثاثیه منزل شما هستم
تلفن ۵۸۱۵۵۸

۵۷۸۸۵۸
باحسن شهرت ۱۰ ساله حریدار هرنوع یخچال ـ تلویزیون ـ اجاق گاز ـ رادیوگرام ـ ضبط صوت ـ فرش ـ خیابان شهناز بالاتر از میدان ژاله

فروشگاه و نمایشگاه آسیا تلفن ۶۱۲۸۳۲
قالی ـ تلویزیون ـ یخچال ـ اجاق گاز وسایر لوازم منزل شما را عادلانه خریداریم خیابان شاه چهار راه پیروز

فروشگاه حاجیان
یخچال ـ قالی ـ تلویزیون ـ رادیوگرام ضبط صوت
وسایر لوازم منزل شمارا عادلانه خریداریم سه‌راه امین حضور ۳۸۸۳۸

فروشگاه ماه تلفن ۳۳۶۷۵
یخچال ـ تلویزیون ـ ضبط صوت ورادیوگرام شمارا عادلانه خریداراست خیابان امیرکبیر سه‌راه‌امین حضور

معاوضه میشود

فرش بهارستان میدان بهارستان
فرشهای کهنه و نو وبانکی را در منازل خریداری ومعاوضه مینماید ۴۵۳۷

بازارفرش . تلفن ۳۰۲۶۶۹
فروش فرشهای نو باقساط ۱۲ ماهه خرید و معاوضه فرشهای کهنه وسوخته وبانکی بافرشهای نو ـ شاه‌آباد پاساژ نور

فرش کهنه منازل خریداری و با نو معاوضه میشود تلفن ۵۶۸۷۸

صاحب امتیاز و مدیر مسئول : عباس مسعودی
جای اداره : خیابان خیام چاپخانه اطلاعات

شب نشینی بافتخار قهرمانان اتومبیلرانی اطلاعات

یك ایرانی قهرمان اول اتومبیلرانی اعلام شد

ساعت هشت‌و نیم بعدازظهر شنبه بافتخار قهرمانان مسابقه اتومبیل‌رانی اطلاعات شب‌نشینی باشکوهی در هتل‌ونك برپا گردید.

دراین میهمانی آقای عباس‌مسعودی مدیر موسسه اطلاعات ، عده‌ای‌از شخصیت‌ها و کلیه شرکت کنندگان در مسابقه اتومبیلرانی و جمعی از علاقمندان شرکت داشتند .

ابتدا آقای‌پروس‌آیلند نماینده اتومبیل کلوپ مطالبی پیرامون برگزاری مسابقات‌وانتخاب‌قهرمانان «رکودمن» مسابقات‌اظهار داشت واز طرف کمیسیون ورزشی‌اتومبیل کلوپ‌از آقای‌مسعودی که‌در ترویج وحمایت ازاین‌ورزش‌قدم‌های‌موثری برداشته‌اند تشکر کردو از ایشان تقاضانمودکه جوائز قهرمانان را اهداءنمایند.

در اینموقع جوائزیکه از طرف شرکت‌های مختلف‌دراختیارسرویس ورزشی روزنامه اطلاعات واتومبیل کلوپ ایران گذاشته‌شده‌بود وسیله آقای مسعودی‌به‌قهرمانان‌دومین‌دوره مسابقات اتومبیلرانی داده شد .

رکودمن‌مسابقات

دراین مسابقات رکورد کلی‌روی سرعت اتومبیلها نسبت به حجم وگنجایش موتور گرفته میشد و اتومبیل‌های مختلف بزرك وکوچك کورسی وغیر کورسی شانس قهرمان‌شدن‌داشتند ورانندهاتومبیل های کوچکتر نمیتوانستند بامهارت وچابکی رکورد بهتری ازماشینهای بزرك بجای بگذارند . ودر نتیجه کلی آقای داریوش پناه ایزدی از ایران بااتومبیل مرسدس‌بنز ۲۲۰ قهرمان اول دسته‌خود ورکوردمن مسابقات چند جایزه که یکی از آنها بلیط‌مسافرت تی.بی.تی به ـ آلمان‌بود گرفت . آقای‌ژاك ژنو که مقام اول از دسته خود وچهارم در نتیجه کلی را بدست آورده بهترین سرعت را داشت و سریع‌ـ ترین ماشین مرسدس‌بنز ۳۰۰ـ اس.ال را هدایت مینمود و بدین جهت از طرف شرکت مریخ یك بلیط رفت‌وبرگشت‌آلمان دراختیار ایشان گذاشته شد و یك هفته‌نیز در آلمان میهمان کمپانی اتومبیل های بنز خواهد بود.

در عکس بالا آقای داریوش پناه‌ایزدی‌برنده ممتاز اتومبیل رانی جام‌پیروزی دنلپ را در دست دارد. به ترتیب آقایان بروس ایرلند، عباس‌مسعودی‌فیروز مجللی و فرهاد مسعودی درعکس دیده میشوند .

نتایج بحث آزاد دانشگاهی

بحث آزاد دانشگاهی که از چندی پیش در صفحه‌جوانان روزنامه اطلاعات آغاز شد در این‌شماره بپایان رسید .

طی‌این مدت تعداد زیادی نامه چاپ شد و عقاید ونظریات متخصصین و علاقمندان مطرح گردید واستقبال‌خوانندگان‌ماازاین بحث بحدی بود که اگر بخواهیم تمام نامه‌های وارده را چاپ کنیم بیش از ششماه وقت لازم داریم .

باعرض تشکر از علاقمندان که برای مانامه‌فرستاده‌اندباطلاع میرسانیم که‌کلیه‌نامه‌های چاپ‌شده وبچاپ نرسیده موردبررسی است و نتایج کلی‌این بحث برای اطلاع علاقمندان و دانشگاه تهران در همین صفحه چاپ میشود .

مسافرت برای مطالعه در امور رادیو وتلویزیون

بقرار اطلاع‌آقای کمال‌الدین مستجاب‌ـ الدعوه همراه باهیئت هنرمندان‌ایرانی جهت شرکت در فستیوال سینمائی‌به مسکو عزیمت نموده است مشارالیه پس‌از شرکت دراین فستیوال‌باروپا میرود و درکشورهای مختلف‌اروپائی بمطالعه برنامه های‌رادیو و تلویزیون میپردازد .

آقای محمد طاهری دبیر افتخاری انجمن فیلارمونیك تهران برای‌شرکت در سومین فستیوال بین‌المللی فیلم مسکو که از روز یك شنبه ۱۶ تیر آغاز میگردد به شوروی عزیمت‌نمود.

وی پس از اتمام فستیوال برای مذاکره و تنظیم برنامه های انجمن فیلارمونیك تهران‌به‌کشورهای اروپائی و آمریکائی عزیمت مینماید .

بکدام استخر برویم ؟

«اسپرت کلاب» سه‌راه ضرابخانه

استخر همایون‌مخصوص خانواده ها ـ خیابان فرح آباد

استخر امجدیه روزولت

استخر شهبازـشهباز

استخر شنای خانوادگی

ب‌ب کلوب جاده کرج

پائین‌تر ازسه‌راه‌مهرآباد

استخر حمید خیابان دلگشا سه‌راه جابری

آگهی ابلاغ‌دادخواست

بدینوسیله بآقای محمد فرهمند سواد کوهی ابلاغ میشود که‌آقای محمود امیر سلیمانی بوکالت از طرف سازمان جنگلبانی ایران بطرفیت شما دادخواستی بخواسته پژوهش از دادنامه شماره ۱۹ ـ ۲۳ر۱ر۳۹ صادره از شعبه اول دادگاه شهرستان ساری بدفتر دادگاه استان مازندران تسلیم که بکلاسه ۵ـ۱۱۰ر۳۹ پژوهشی‌مدنی ثبت و چون اقامتگاه شما غیرمعلوم معرفی شده لذا برحسب تقاضای وکیل پژوهشخواه و بر طبق‌مادتین ۱۰۰ قانون آئین دادرسی مدنی مراتب سه نوبت متوالی درروزنامه رسمی‌ویکی از جراید کثیرالانتشار آگهی میشود که در ظرف مدت سه ماه از تاریخ انتشار آخرین آگهی بدفتردادگاه‌استان مازندران مراجعه و با دریافت نسخه ثانی دادخواست هرگونه‌جوابی دارید در دونسخه تهیه وتسلیم دارید‌چنانچه بعدا آگهی دیگری لازم شودفقط یك نوبت در روزنامه و مدت آن ده روز است .

مدیر دفتر دادگستری استان مازندران

۱ـ۳ آ ـ ۱۰۲۵۴

آگهی ابلاغ‌دادخواست

بدینوسیله بآقایان رستم علی بی‌طالبی میانائی و علی بی طالبی میانائی ابلاغ میشود که آقای علی سلامت بوکالت از طرف سازمان جنگلبانی ایران بطرفیت شمادادـ خواستی بخواسته پژوهش از دادنامه شماره ۱۴۱ ـ ۱۹ر۵ر۳۸ صادره‌ازشعبه اول دادگاه‌شهرستان ساری بدفتر دادگاه استان‌مازندران تسلیم که بکلاسه ۹ـ۲۰۳ر۳۸ پژوهشی مدنی ثبت و چون‌اقامتگاه شما غیر معلوم معرفی شده لذا بر حسب‌تقاضای وکیل پژوهشخواه و برطبق مادتین ۱۰۰ قانون آئین دادرسی مدنی مراتب سه نوبت متوالی در روزنامه رسمی و یکی از جراید کثیرالانتشار آگهی می شود که در ظرف مدت سه ماه از تاریخ انتشار آخرین آگهی بدفتر دادگاه استان مازندران مراجعه و با دریافت نسخه ثانی دادخواست هرگونه جوابی دارید در دونسخه تهیه‌وتسلیم دارید والا اقدام‌مقتضی بعمل خواهد آمد چنانچه بعدا آگهی دیگری لازم شودفقط یك نوبت در روزنامه و مدت آن ده روز است .

بجای مدیر دفتر دادگستری استان مازندران

۱ـ۳ آ ـ ۱۰۲۵۶

آگهی مناقصه

۱ـ سازمان‌تعاونی مصرف کادرنیروهای‌انتظامی واقع درباستیون خیابان سپه سته‌بندی برنج مصرف فروشگاه‌های مرکزرا(درحدود دوازده هزارتن)دربسته های ۳۰ و۲۰ و۱۰ کیلوئی‌در گونیهای چتائی و متقالی در انبار مخازن بطورتناژ بمناقصه‌میگذارد

۲ـ پیشنهاددهندگان بایستی مبلغ(۳۰۰۰۰) سی هزار ریال قبلا به‌حساب شماره ۱۷۶۴ سازمان به بانك مرکزی‌ایران پرداخت و یکبرك فیش مربوطه را بانضمام پیشنهادخود درپاکت لاك ومهر تاآخروقت اداری روز ۴۲ر۴ر۲۵ بدفتر سازمان تسلیم ورسید اخذ نمایند .

۳ـبه‌پیشنهادات مشروط و یافاقد فیش بانکی ترتیب اثر داده نخواهد شد پیشنهادات رسیده درساعت ده صبح روز ۴۲ر۴ر۲۶ باحضور هیئت مدیره سازمان باز و تصمیم مقتضی‌اتخاذخواهدشد.

۴ـ حضور پیشنهاد دهندگان درجلسه مناقصه آزاد است .

۵ـهزینه درج‌آگهی درروزنامه بعهده برنده مناقصه است

۶ـسازمان‌درمورد ردیاقبول یك‌یا کلیه پیشنهادات آزادمیباشد

از طرف مدیر عامل سازمان تعاونی کادر نیروهای انتظامی‌ـ سرلشکر علیرضا فریب

آ ـ ۹۸۹۸ ۱ـ۳

آگهی تجدید مناقصه شماره ۴۳ر۴۱

اداره کل کارپردازی وزارت پست‌و تلگراف و تلفن ۱۲دستگاه ترمینال ۱۲ کانالی تلفنی و ۱۲ رپتور ۱۲ کانالی و سه قلم لوازم اتصالات مربوطه را طبق برگ شرائط و طرح قرارداد وطرح‌ضمانت نامه‌و مشخصات موجود از طریق مناقصه خریداری مینماید .

داوطلبان شرکت در مناقصه میتوانند بامراجعه باین اداره کل ودریافت مدارك مناقصه پیشنهادات خودرا بارعایت مفاد برگ‌شرائط وطرح قرارداد در جوف سه پاکت بشرح مندرج دربرگ شرایط مناقصه تاساعت ۹ صبح روز ۴۲ر۶ر۲۰ بدفتر اداره کل کارپردازی واقع در خیابان سعدی جنوبی ساختمان بیمه پارس‌تسلیم داشته ورسید دریافت دارند پیشنهادات رسیده درساعت ۱۰ صبح همان روز بازو قرائت خواهد شد. الف ۲۲۴۳

۱ـ۲ آ ـ ۱۰۸۹۸ ۱

آگهی احضار

بدینوسیله باطلاع غیر نظامی علی فرزند اسد شهرت هرسینی درجه دار سابق ارتش اهل تبریز ساکن تهران خیابان قزوین که فعلا مجهول‌المکان‌میباشد میرساند که پرونده اتهامی شما دائربباهانت وایراد ضرب به مافوق دراین‌دادگاه مطرح میباشد در صورتیکه از تاریخ و انتشار آخرین آگهی تا مدت دو ماه خودرا بدادگاه تجدید نظر لشگر ۱ گارد واقع درپادگان نظامی قصر معرفی ننمائید غیابا به پرونده اتهامی شما رسیدگی و رای مقتضی صادر خواهد شد .

رئیس دادگاه تجدید نظر مرکز در اختیار لشگر ۱ گارد

۱ـ۳ آ ـ ۱۰۷۰۴

آگهی مزایده

اداره خالصجات کرمانشاهان اراضی متصل بشهر قصر شیرین راکه بقطعات مناسب تقسیم‌شده است ا زطریق مزایده بفروش میرساند. حداقل‌بهاءهرمتر مربع اراضی مزبور از ۵۰تا۲۰ریال (باستثناء یك قطعه که متری ۷۰ ریال است) میباشد .

داوطلبان میتوانند در مرکز باداره فروش این‌بنگاه‌واقع در خیابان لاله‌زارنو چهار راه مهنا و درمحل باداره خالصجات قصر شیرین مراجعه و بااطلاع‌از وضع وموقعیت و بهاء اراضی و کسب اطلاع از شرایط آگهی تفصیلی شماره ۱۱۴۱ ـ۲ر۴ر۴۲ اداره خالصجات کرمانشاهان و پرداخت سپرده لازم پیشنهادات خود را تاساعت ده صبح روز چهارشنبه۲۶ر۴ر۴۲ بدفتر اداره خالصه قصر شیرین تسلیم نمایند پیشنهادات واصله در همین ساعت بوسیله کمیسیون باز و قرائت خواهد شد حضور پیشنهاد دهندگان در جلسه قرائت پیشنهادات آزاد است .

الف ۲۲۷۲

بنگاه‌خالصجات

آ ـ ۱۰۹۹۲

چرا رانندگان جیپ لاستیکهای بی.اِف.گودریچ رامیپسندند ؟

ـ جیپ . همه‌گونه جاده های سخت و بی راهـه های ناهموار را میپیماید و تنها لاستیکهای معجزه آسای بی. اف.گودریچ ایران است که دراینگونه راه های صعب و دشوار با قـدرت و دوام فوق‌العاده مقاومت میکند و هرگز از رفتن باز نمی ماند.

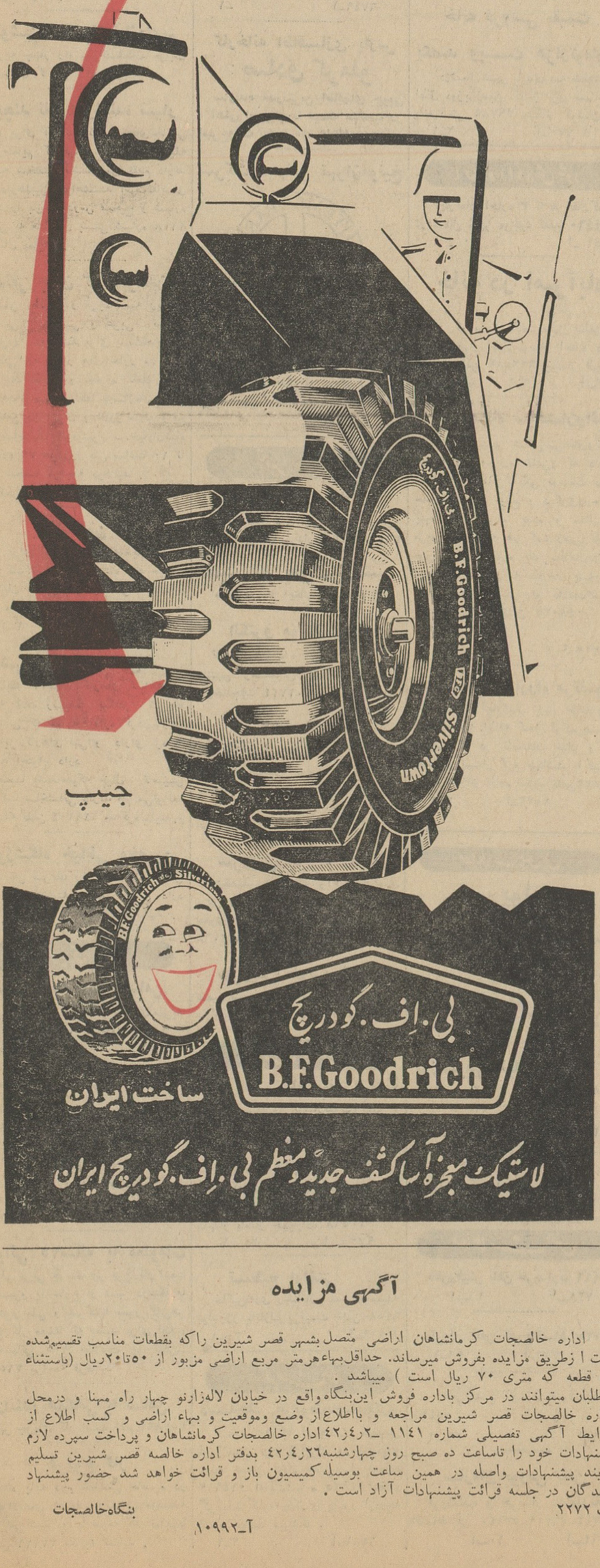

جیپ

لاستیك معجزه آسا کشف جدید و معظم بی.اِف.گودریچ ایران

شرایط جدید فروش ویلاهای مدرن شهرکوچك صاحبقرانیه

نقد و اقساط (۱۵) ساله

پیش قسط از ۴۰۰۰۰۰ ریال

نرخ بهره اقساط از ۳/۴ ۶ تا ۷ درصد سالیانه

اقساط ماهیانه از ۲۵۰۰۰ ریال که تقریبا مساوی با اجاره بهای ویلا میباشد

IBEC

شرکت آیبک ایران خیابان تخت جمشید شماره ۳۸۱ مقابل سفارت آمریکا برای بازدید همه روزه وجمعه‌ها از ساعت ۸ صبح تا ۶ بعدازظهر بنمایندگی شرکت آیبک و صاحبقرانیه مراجعه فرمائید تلفن ۸۵۰۰۵۹ ـ ۴۹۰۰۵ ـ ۶۴۱۷۹

پمپ شناور انگلیسی

سومو

تمام برنزی با مشخصات منحصر بفرد

یک فازتا ارتفاع ۲۰۰ متر

سه فازتا ارتفاع ۳۰۰ متر

نمایندگی : ارسطوزاده ـ خیابان روبروی شماره ۵۶۲

Jyoto China

SBM

شرکت بازرگانی مسعود ـ تهران

چینی مسعود

گلسرخی و گندمی

سرویسهای عالی و نفیس

سرویسهای زیبا و متنوع

سرویسهای سفید لب طلائی

برای همه

برای پذیرائی

برای جهیزو کادو

برای هتلها و رستورانها

چینی مسعود

همه رقم همه جا برای همه

JYOTO

CHINA

SBM

شرکت بازرگانی مسعود ـ تهران

شکرهای کشف شده

بقیه از صفحه اول

نواحی جنوب شهر خواهد داشت.

آخرین گزارش هائی که به تهران رسیده نشان میدهد که‌قیمت شکر در بورس های جهان مرتباو بسرعت در تنزل است و فعلا به‌تنی ۲۱۸ دلار رسیده در حالی که‌چندی پیش به قیمت ۳۰۰ دلار معامله می شد . انتظار می رود در هفته های آینده قیمت شکر باز هم تنزل کند .

مقامات دولتی امیدوارند بتوانند به زودی بحد لزوم شکر خریداری کنند ودر صورت امکان با خرید ۱۱۰ هزار تن شکر ازشوروی ، احتیاجات کشور برای ماه های آینده و حتی سال بعد بطور کامل تامین گرددو قندو شکر بحد وفور در دسترس مردم قرار گیرد .

خبرنگار ما در گزارش خود اضافه می کند : بدستور آقای علم نخست وزیر ، اداره کل قند وشکر ماموریت یافته است بمنظور فراهم ساختن تسهیلات لازم جهت مراجعه مردم به حوزه های توزیع کارت سهمیه اقدام‌فوری بعمل‌آید و ترتیبی داده شود که به تعداد هیات های مامور توزیع کارت افزوده شود . یکی از طرح هائی که موردتوجه دولت قرار گرفت استقرار هیا ت‌های جدید توزیع کارت سهمیه در محل های دیگراز جمله مدارس است که دیروز به تبعیت از افکار عمومی درروزنامه اطلاعات پیشنهاد شد .

همانطور که دیروز هم‌نوشتیم با افزایش تعداد هیات های پخش ازدحام فوق العاده مردم در مقابل نواحی دهگانه شهرداری از بین خواهد رفت واهالی تهران خواهند توانست به نزدیکترین محلی که ماموران قندو شکر در آنجامستقر شده اند مراجعه نمایند .

اظهارات مدیر کل قندوشکر

ظهر امروز آقای اهری مدیر کل قندوشکر بخبرنگار ما گفت :

کشتی (اورژان) حامل ده‌هزار تن شکر خریداری اداره کل قندو شکر امروز وارد بندر شاهپورشدو بلافاصله تخلیه آن آغاز گردید تا ترتیب حمل آن داده شود .

در مورد پیشنهاد استفاده ازمدارس و افزایش تعداد ماموران توزیع کننده کارت سهمیه آقای اهری گفت : پیشنهاد خوبی بود ما بلافاصله آنرا مورد مطالعه قرار دادیم و بزودی با استفاده از تعطیل مدارس‌برای تسریع توزیع کارت هیات های جدیدی در مدارس مستقر خواهند شد .

پرونده‌باطری‌مبتذل‌است

بقیه از صفحه اول

دفاع وکیل

سپس تیمسار سرلشکر جوادی وکیل مدافع تیمسار سرلشکر بازنشسته دفتری شروع به‌صحبت کرد وگفت :

سرکار سرهنگ پرندیان‌دادستان دادگاه بمن گفته‌اند که تو دروغ میگوئی و بیجهت به‌سراعلیحضرت همایونی و مقدسات ملی سوگند خورده‌ای که این پرونده‌مبتذل‌است ازطرفی دادستان گفته‌است‌هنگامی که من رئیس اداره دادرسی ارتش ودادستان بوده‌ام در قضاوت عجله نموده‌ام و هنگامیکه در آن جلسه نسبت باظهارات دادستان اعتراض نمودم **ریاست محترم دادگاه برای برقراری نظم جلسه دادگاه به من فرمودند ساکت وبدادستان نیز اظهار داشتند درباره گذشته اشخاص صحبت نکنید .**

باید بگویم من برسر سوگند خود پای برجاهستم و ثابت‌میکنم این پرونده مبتذل است .

تیمسار سرلشکر جوادی سپس در حالیکه سخت ملتهب شده و تحت تاثیر احساسات شدید خود قرار گرفته بود گفت‌من‌اگر ثابت نکردم که این پرونده مبتذل‌است دستور بفرمائید مرا باین دادگاه راه ندهند .

بنده به‌نشینم و هیچ حرف‌نزنم وبااین نواقصی که‌درپرونده‌موجود است موکل بنده و سایر متهمین را محکوم‌بکنید بعدبنا باظهارآقای دادستان صبر کنم تا این پرونده مراحل بعدی خودرا طی کند ؟! خیر،بنده در همین موقع که‌پرونده دراین دادگاه است مبتذل بودن پرونده را ثابت میکنم برای‌صدق عرایضم باید بگویم در هیچیک از مواد قانون محاسبات و آئین نامه معاملات دولتی ذکری نشده که برای خرید چنین کارخانه‌ای‌احتیاج باعلام مناقصه است .

اگر تصویب‌نامه صادر شده و رداعلام مناقصه شده چگونه‌میتوان درکشورهای خارجی اعلام مناقصه نمود ؟ کوسه و ریش پهن که نمیشود .

دادستان اعلام کرد که‌تیمسار دفتری پروفسور «دنسر» را دعوت کرده است . اگر دادستان چنین امری را ثابت کرد ، سوگند من دروغ است .

من تعجب میکنم دادستان که یك قاضی و مرجع قانونی است چنین مطالبی را درکیفر خواست خود مینویسد . دادستان‌فرمودند که صبر کنید تا مرحله رسیدگی آخر پرونده برسد بعد بگوئیداین پرونده مبتذل است .

تیمسار جوادی در حالیکه سخت برآشفته بود کف‌دست‌خودرامحکم بدهان خود کوبید و گفت : من دهانم را به‌بندم و حرف نزنم !؟ خیر، آقا من وکیل مدافعم و حق دارم از موکلم دفاع کنم .

*** کار بدی کرده!**

ناطق افزود : دیروز در دادگستری که سریکنفر رابریده بودندوکیل مدافع گفت باید باو مدال افتخار بدهند .

رئیس ـ بسیار کار بدی کرده ، بسیار کاربدی کرده (خنده‌حضار)

تیمسار جوادی سپس گفت :سرکار دادستان ضمن‌تشریح‌اصالت خانوادگی خود از اینکه وکلای مدافع و متهمین بلند صحبت میکنند گفتند بی ادب هستند ایشان بهمه اهانت نمودند.

دادستان:

انگشت خودرا بلند نمود و خطاب برئیس گفت : اجازه میفرمائید ؟

رئیس ـ بفرمائید

دادستانـ بنده بهیچ عنوان باحدی اهانت نکردم تمام افسران ارتش چه شاغل و چه غیرشاغل برای شخص من محترم هستند و بنده هیچگونه اسائه ادبی نکردم .

تیمسار جوادی ادامه داد : آقا ، یك سرهنگ نماینده‌دادستانی بیك‌سرلشکر موسفیدی که فردامیمیرد باید اینگونه اهانت کند واز خدمات‌گذشته‌اشخاص اینگونه صحبت نماید ؟!

رئیس دادگاه خطاب بدادستان می گویند‌که راجع‌بگذشته اشخاص‌صحبت نکنید ....

رئیس ـ منظور بنده این بوده که راجع به پرونده صحبت شود .

سرلشکرجوادی ـ قربان میدانم‌شما منظوری نداشتید ولی‌مردم‌که درجراید این جریان را خوانده‌اند میگویند به‌بینید سرلشکر جوادی‌در مدت‌خدمت خوددرگذشته مرتکب چه خطاهائی‌شده که‌رئیس دادگاه ازافشای آن خودداری نموده و بدادستان گفته است که از گذشته اشخاص صحبت نکنید .

ریاست محترم دادگاه ، من‌درخیابان خجالت میکشم . هرکس بمن میرسد میگوید تودرگذشته چه کرده‌ای که رئیس دادگاه نگذاشت دادستان آنرا بیان کرده و آشکار کند ؟

رئیس ـ (خطاب‌به سرلشکرجوادی) تیمسار ! سوابق خدمتتان بهمه روشن است . باکی‌و درستی وصداقت شما درمدت‌خدمتتان بر همه‌کس‌روشن وواضح است .

سرلشکر جوادی ـ اگر روزنامه ها این مطالب را ننویسند بنده صد ها نسخه چاپ میکنم و در اختیار مردم و جراید میگذارم .

سرلشکر جوادی در حالیکه سخت دچار التهاب شده بود باهیجان خاصی خطاب برئیس دادگاه گفت : بجان ۵ فرزندم از روزی که فرمایشات جناب سرهنگ دادستان را شنیدم خواب و خوراك ندارم اگر میگوئید اینهم دروغ است تلفن را بردارید و از زن من سئوال کنید .

رئیس ـ ۲۰دقیقه تنفس داده‌میشود د رساعت ۹و پانزده دقیقه تنفس اعلام شد .

هنگام تنفس چندتن از متهمین و وکلای‌مدافع‌به‌تیمسار سرلشکرجوادی اظهار داشتند رئیس دادگاه که ضمن بیانات خود از خدمات گذشته شما قدردانی نمود و دادستان نیز تاکید کرد که اهانتی نکرده خواهش میکنیم که در این باره دیگر صحبت نکرده و بمدافعات خود در باره تیمسار سرلشکر دفتری بپردازید .

*** جلسه مجدد دادگاه**

در ساعت ۹ و ۳۵ دقیقه جلسه مجدد دادگاه رسمیت یافت .

رئیس ـ تیمسار سرلشکر جوادی ادامه دهید .

تیمسار سرلشکر جوادی ـ بنده از ذکر مقدمه میگذرم ولی بنده به سر اعلیحضرت همایونی سوگند یاد کردم که این پروند مبتذل است واین امرراثابت میکنم و برسرسوگند خود باقی هستم .

تیمسار سرلشکر جوادی سپس با مراجعه به قانون محاسبات عمومی و آئین نامه معاملات خارجی شروع به دفاع نمود و نقائص پرونده را متذکر شد .

هوای جنوب گرم و شرجی است

گردوخاك فضای خرمشهروآبادان را اشباع کرده‌است

خبرنگار ما در خرمشهر گزارش‌داد بدنبال گرمای شدید و شرجی هوا‌از صبح امروز طوفان شدیدی‌درخرمشهر و آبادان حادث گردید و فضای شهر را گردوغبار فراگرفته‌است .گردوخاك باندازه‌ای است‌که فضای شهرهای خرمشهر و آبادان را اشباع کرده وبا این‌طوفان گردوخاك گرمای شدیدو شرجی هوا همچنان ادامه دارد .براثر گرماو شرجی هوا اهالی خرمشهر و آبادان شهر را تخلیه میکنند و برای فرار ا زگرما باقطار بشهر های دیگر میروند .

طوفان گردوخاك‌توام باگرما وشرجی هوا سیل فراریان گرمارا بشهرهای دیگر افزایش داده خبرنگار مامیافزاید تاکنون‌روزانه‌دوقطارمسافری‌ازخرمشهر بتهران میرفت ولی آقای حسین‌خانلی رئیس ناحیه راه آهن خرمشهر اظهار میدارد عزیمت مردم خرمشهر وآبادان باندازه‌ای است‌که روزانه دو قطار مسافری کفاف‌حه ل‌مسافرین وفراریان گرمارا نمیکند و باید روزانه سه‌قطار از خرمشهر بتهران حرکت کند .

برای اجرای نظریات کارگران اصفهان

هیئتی‌ازطرف بیمه‌های اجتماعی باصفهان اعزام‌گردید

سخنگوی‌وزارت‌کارامروز بخبرنگار ما گفت بمنظور بررسی نظراتی که آقایان‌نمایندگان کارگران درکارخانه‌های اصفهان در ملاقات اخیر خود باآقای وزیرکار در مورد اجرای بعضی از آئین نامه ها ی‌بیمه های اجتماعی و کمکهای بانك رفاه کارگران ابراز داشتند جلساتی با شرکت آقای‌مدیر عامل سازمان بیمه های اجتماعی در دفتر آقای معتمدی معاون پارلمانی وزارت کار تشکیل گردید ، در این جلسات پس از مذاکراتیکه در مورد نظرات آنان بعمل آمد تصمیمات لازم از طرف وزارت کار اتخاذ گردید و قرار شد هیئتی از طرف سازمان‌بیمه های اجتماعی برای بررسی وضع بهداری و اجرای آئین نامه های قانونی بیمه های اجتماعی باصفهان اعزام گردد .

ضمنانمایندگان کارگران ازبیمارستان های‌شماره دو و سرخه حصار وابسته بسازمان بیمه های اجتماعی بازدید نمودند .

سرلشکر احمد معینی درگذشت

باکمال تاسف‌اطلاع‌پیدا کردیم که تیمسار سرلشکر احمد معینی درساعت هفت ونیم بعد ازظهردیروز بدرود حیات گفت‌مرحوم سرلشکر معینی پس از طی دوره‌دانشکده‌بمقام افسری نائل گردیده و در جریان کودتای ۱۲۹۹ و پس از آن در اغلب جنگهای داخلی شرکت نموده وخدمات شایانی انجام داده بود شادروان سرلشکر معینی درسال ۱۳۱۷ بدرجه سرلشکری نائل‌شده وجوانترین‌سرلشکردوره‌اعلیحضرت فقید بشمار میرفت .

سرلشکر معینی در جنگهای داخلی درمناطق گرگان ـ آذربایجان، خوزستان‌وفارس رشادت‌فوق‌العاده‌ای نشان داده و طی آن ۸ بار گلوله خورده و یکی از گلوله‌ها لاله‌گوش راست اورا سوراخ نموده بود که همیشه بعنوان عالیترین نشان از آن یاد میشد .

فقید سعید بترتیب فرماندهی لشکرخوزستان ـ فرماندهی لشکر رضائیه ـ فرماندهی لشکر فارس ـ فرماندهی لشکر دوم تهران و فرماندهی سپاه مرکز و بازرسی کل ارتش را عهده‌دا ربوده‌است .

مصیبت وارده را بارتش‌شاهنشاهی وخانواده آن مرحوم بخصوص به آقای مهندس ناصرگل‌سرخی‌مدیر مجله شکار و طبیعت‌تسلیت‌میگوئیم

خسوف

بقیه از صفحه اول

قطعا اشتباه کرده است از جمله‌آقای دکترعباس ریاضی استادنجوم‌دانشکده علوم بخبرنگارما اظهار داشت‌درساعت ۲۲ و۴۷ دقیقه و۶ ثانیه روز ششم ژوئیه برابر با شنبه ۱۵ تیر ماه‌وارد مخروط شبه ظل گردید و در ساعت ۱ و ۳۳ دقیقه روز ۷ ژوئیه برابر با یکشنبه ۱۶ تیر بحد اکثر گرفتگی رسید ودر ساعت ٤ و۱۸ دقیقه و۲ ثانیه روز ۷ ژوئیه از مخروط شبه ظل‌خارج گردید. مدت خسوف ۵ ساعت و ۳۰ دقیقه و ۵۷ ثانیه بود.

خبرنگار ما امروز مجددا باآقای دکتر کشی افشار رئیس مؤسسه ژئوفیزیك دانشگاه تهران تماس‌گرفت وی گفت: که اظهارات دیروز من در باره خسوف بر مبنای نظریات شخصی بوده و چون خسوفی ملاحظه نکردم‌از تائید آن خودداری نمودم .

برای جلوگیری از تبلیغات

بقیه از صفحه آخر

برسد قرائت گردید .

آنگاه‌معاون‌نخست‌وزیر وسرپرست سازمان جلب سیاحان اظهار داشت: خوشبختانه این سازمان در مدت کوتاهی که شروع بکارنموده دراجرای اوامر شاهنشاه معظم با کوشش‌شبانه روزی کارکنان آن وهمکاری صمیمانه کلیه سازمانها ومؤسسات دولتی‌موفق گردیده خدمات ذی‌قیمتی در راه شناساندن کشور بخارجیان وتشویق جهانگردان بمسافرت بایران بنماید. **ولی همانطوریکه استحضار دارید و جناب آقای نخست وزیر نیز در وزارت دادگستری بیان فرمودند اخبار بی‌اساسی مربوط بوقایع ۱۵ خرداد که بدست عده‌ای اخلالگر بوجود آمده بود که خوشبختانه در مدت کوتاهی از فعالیت خائنانه آنان جلوگیری‌شد ومسببین اصلی دستگیر شدند در مطبوعات خارجی بتحریك دشمنان ایران منتشر شد ومتاسفانه عده‌زیادی از کسانیکه قصد مسافرت بایران را داشتند منصرف شدند و لطمه شدیدی بدرآمد ارزی ایران از جهت توریسم در سال جاری وارد شد .**

پس از تذکرات اعضای دیگر شورای عالی در همین مورد قرار شد دراسرع وقت اقداماتی بمنظور جلوگیری از تبلیغات سوء و همچنین تدارك‌موجبات پیشرفت‌کار جلب سیاحان‌بنحو‌مقتضی بعمل آید .

وظیفه دانشگاه

بقیه از صفحه اول

رئیس دانشگاه تهران طی نطقی نقش دانشگاه را در زمینه رفع مشکلات مملکت‌و ارائه پیشنهاد بدولت مورد بحث قرار دادو گفت :

در ممالك مترقی دنیادانشگاه‌وظیفه‌اش اینست که معضلات مملکت را حل کند ما متاسفانه بجای اینکه معضلات مملکت را حل کنیم گاهی از اوقات معضلاتی هم ایجاد کردیم ولی بعقیده بنده با شرکت‌چندنفراز دانشگاهیان د راین مجمع عالی نتیجه این خواهد شد که تشخیص درد داده بشود وبعداز اینکه درد تشخیص داده شد توقع بنده و دانشگاهیان اینست که بما در دانشگاه سهمی برای پیشنهاد درمان درد ها داده بشود و آن اینست که از نقطه نظر اجتماعی ،ازنقطه نظر مسائل‌اقتصادی وحقوقی و فرهنگی و بهداشتی با ما مشورت گردد دانشگاه کاملا مجهز است امروز در موسسه تحقیقات اقتصادی که خود آقای دکتر پیرنیا اینجا هستند چه اقداماتی می‌شودو چه درد هائی تشخیص داده می شود و علاجش‌گفته می شود و اگر آقایان اطلاع می داشتند می دانستند که در موسسه تحقیقات اجتماعی دانشگاه‌چه مسائلی بررسی شده و حاضر و آماده برای تقدیم بدولت است .

بهرحال دانشگاه کاملا مجهز است که سمینارهائی تشکیل‌بدهد ومطالبی راکه هیئت عالی بازرسی‌کشورممکن است‌بمامراجعه کنند تحت مداقه‌قرار بدهد و پیشنهاد این درمان‌رابحضور آقایان تقدیم کنیم یعنی این وظیفه دانشگاه است بنده خوب بخاطر دارم که ۱۲سال پیش که در خدمت‌جناب آقای علم دریك کابینه بودیم مارا مامور کردند رفتیم بترکیه در آنجا صحبت کردیم ، با روساء دوایر مختلف گفتند ما اغلب پیشنهاداتی‌را که در دولت مطرح می‌کنیم قبلا می فرستیم به دانشگاهمان، در دانشگاه در قسمتهای حقوقی ، اقتصادی ، اجتماعی وفرهنگی آنهارا مطالعه می کنند ونظر میدهند .البته دولت‌مجبور نیست که هر نظر دانشگاه را قبول بکند یعنی مطلب را حلاجی میکند . اینست‌که بنده خیلی تشکر می کنم امیدواریم که دانشگاه سهم‌کوچکی‌در اینکار داشته باشد و برای خدمت باداره کل بازرسی کشور و حل بعضی از مشکلات‌دادگستری و کشور مفید واقع بشود

*** مشاور دولت**

سخنگوی دانشگاه امروز به خبرنگار ما گفت :

از این پس دانشگاه نقش‌مشاور دولت در تهیه لوایح و قوانین را خواهد داشت . بنا به پیشنهاد‌آقای دکتر صالح به دولت از این پس کلیه موسسات علمی و تحقیقاتی دانشگاه برای تهیه طرحها و لوایح قانونی‌با دولت همکاری خواهد نمود ودر قسمت های اقتصادی وآموزشی واجتماعی ، فرهنگی وحقوقی لوایح دولت را بررسی می نماید و پس از اظهار نظر کارشناسان مربوط برای اخذ تصمیم لازم به هیئت‌دولت خواهد فرستاد .

بهمین جهت در جلسه دیروز شورایعالی بازرسی کشور آقای دکتر صالح آمادگی دانشگاه را برای‌حل معضلات مملکتی ومشاوره دراین زمینه اعلام داشت .

در حقیقت‌از این پس دانشگاه علاوه بر این که در زمینه کلیه لوایح سمت مشاور دولت راخواهد داشت بمنزله پزشکی است‌که درد بیماران را تشخیص میدهدوپیشنهاد درمان خواهد نمود .

سخنگوی دانشگاه اضافه‌کرد شاید عده‌ای ندانند که دانشگاه دارای موسسات بزرگی است که مشغول تحقیق و بررسی درباره‌امور اجتماعی است .

از مجموع تحقیقات و بررسی آنها اطلاعات قابل توجهی بدست آمده است . وهم اکنون موسسه تحقیقات اجتماعی ، موسسه علوم اقتصادی ، موسسه علوم اداری ، مراکز ژئوفیزیك و مرکز آموزش اتمی و سایر موسسات تحقیقاتی دانشگاه مشغول آمارگیری وبررسی مشکلات کشور هستند و نتیجه تحقیقات خودرا بطور مرتب برای اقدامات لازم در اختیار دولت و موسسات مربوطه خواهد گذاشت

از این پس نیزارتباط مردم و دانشگاه بیشتر و صمیمانه تر خواهد شد و عموم اهالی مملکت از طرز کار و بررسی ها و اقداماتی که در دانشگاه می شود حضورا یا بوسیله جراید استحضار حاصل خواهند کرد .و برای این که‌اهالی مملکت بیش از پیش بتوانند ازاین موسسه بزرك علمی و شعب مختلف آن در امور اختصاصی و موردعلاقه خود استفاده کنند تصمیم گرفته شده است که در تابستان ها و ساعات تعطیل دانشگاه برنامه هائی برای تعلیمات داوطلبان تحصیل آزاد در رشته های مختلف علوم و فنون در دانشکده هاو موسسات تابع دانشگاه دایر نماید تا همه طبقات صرفنظر از دانشجویان‌رسمی دانشگاه بتوانند‌دررشته های‌مختلف کسب تخصص نمایند وبااطلاعات نوین علوم و فنون مختلف آشنائی حاصل نمایند .

البته همانطور که قبلا تذکر داده شد این دروس صرفا برای بالا بردن سطح اطلاعات عمومی در دانشگاه دایر می گردد و هدف از تشکیل آن دادن درجات مختلف تحصیلی باشخاص نیست .

پرونده مالیاتی

بقیه از صفحه آخر

آقای‌سیرنگ‌رئیس سازمان‌تشخیص تهران بخبرنگار ما گفت در یك ماهه مرداد ادارات دارائی فعلی وصول می توانند پرونده ها را مورد رسیدگی قراردهند اما نظرنهائی‌را فقط‌ممیزین خواهند داد و تا وقتی که ممیزین مشغول کار نشده اند ادارات‌دارائی مقدمات رسیدگی را فراهم کرده و پرونده ها را برای اظهار نظر نهائی آماده خواهند کرد.

*** تشکیل‌سازمان‌تشخیص**

سازمان تشخیص که قرار است برای رسیدگی به پرونده های سال جاری تشکیل شود پس از آزمایش از داوطلبان تشکیل خواهد شد در حال حاضر تاخیر کار فقط رسیدگی به سوابق اداری داوطلبان میباشد و احتمال دارد از ۵۰۰ داوطلب تعداد زیادی بعلت نداشتن سابقه قانونی‌از آزمایش محروم گردند .

سازمان تشخیص در سال جاری بجز تهران در هیجیك از شهرستان ها تشکیل نخواهد شد .

*** مراجعه برای توافق**

امروز اطلاع حاصل شد که تعداد ۸۵۰۰ نفر از مودیان از مهلت قانونی استفاده‌کرده‌وتقاضای توافق‌نموده‌اند بعضی از این افراد بین دو تا ٤۱ پرونده مالیاتی دارند زیرا ممکن‌است یك نفر برای‌چند سال پرونده مالیاتی معوقه داشته باشد و در عین حال برای‌هرسال‌هم‌چندپرونده‌مالیاتی‌برای در آمد های مختلف وی تنظیم شده باشد .

مودیانی که چند پرونده دارند می توانند در همان جلسه توافق درباره کلیه پرونده‌ها یکجا توافق نمایند .

در حال حاضر هنوز آمارگیری دقیقی بعمل نیامده تا معلوم شود ۳۰۰ هزار پرونده معوقه مربوط به چند مودی است اما بطور متوسط برای هر مودی بین ٤ تا ۵ پرونده تخمین زده میشود .

*** کمیسیونهای توافق**

۱۵کمیسیون‌توافق مشغول‌رسیدگی به کار ۸۵۰۰ مودی هستند و پنج هیات عالی حل اختلاف هم از دهم تیر ماه کار خود را آغاز کرده اند تعداد هیات های عالی حل اختلاف کم است و مطابق حجم کار نیست بهمین جهت کوشش میشود که تعداد این کمیسیون ها افزایش یابد .

دانشکده

بقیه از صفحه اول

در صورتیکه این طرح تصویب شوداحتمال‌میرود از امسال‌دانشکده معقول و منقول از پذیرفتن دانشجو خودداری نماید .

*** رشته معماری**

خبرنگارما امروز اطلاع حاصل کرد که دانشکده هنرهای زیبای کشور برای سال تحصیلی آینده تعداد سی نفر دانشجو برای رشته معماری‌خواهد پذیرفت .

*** مدرسه بازرگانی**

مدرسه عالی بازرگانی نیزبرای دوره لیسانس بازرگانی پنجاه نفر دانشجو از طریق مسابقه می‌پذیرد.

شرکت کنندگان درمسابقه‌باید دارای گواهینامه ششم متوسطه (طبیعی ـ ریاضی ـ ادبی‌وبازرگانی) باشند‌یکمقام دانشکده بازرگانی به خبرنگارما گفت چون کارهای‌علمی و عملی دانشجویان مدرسه عالی بازرگانی روزانه بالغ برشش ساعت است منحصرا‌افرادی‌پذیرفته‌میشوند که بتوانند در تمام اوقات در کلاس حضور یابند .

*** دانشکده علوم**

امروز رئیس دانشگاه ملی‌ایران به‌خبرنگارما گفت دانشگاه ملی ایران از سال تحصیلی آینده‌دوره دانشکده علوم را دایر مینماید و برای اولین دوره‌شصت‌نفر دانشجو خواهد پذیرفت .

طرح جدید استخدام

بقیه از صفحه اول

معاون نخست وزیر و دبیر کل شورای عالی اداری گفت : شورا بررسی های خود را پیرامون تهیه طرح قطعی تشکیلات وزارتخانه ها و ادارات دولتی کشور آغاز کرده است .

با تهیه این طرح تشکیلات ادارات و موسسات دولتی مطابق احتیاجات و طبق اصول صحیح‌تنظیم خواهد گردید و دستگاه های‌زائد منحل خواهد شدشورا درحال‌حاضر قبل از تهیه این طرح‌در صورتی‌که وزارتخانه یاموسسه ای احتیاج به تشکیلات بهتری داشته باشداقدام لازم بعمل می‌آورد . بر اساس‌همین برنامه طرح جدید وزارت کشور تسلیم وزیر کشور گردید وبدعوت وزارت کشاورزی بررسی‌تشکیلاتی این وزارتخانه نیز آغاز می شود.

شکم‌خودرا پاره‌کرد!

ساعت‌سه بعد از ظهر دیروزجوانی که از خیابان ناجی در بخش ۱۳ می گذشت با چاقو شکم خود را پاره کرد .

این جوان سید محمود فرزند سید حسن نامدارد و ۲۲ ساله است .

جریان بکلانتری ۱۳ اطلاع داده شد یکی از مامورین سید محمودرا به بیمارستان سینا برد و وی تحت عمل جراحی قرار گرفت و چون قادر بتکلم نبود هنوز علت این اقدام وی روشن نشده‌است .

۱۰نفر مجروح

در ۲٤ ساعت گذشته چهار نفر باسامی حسین توکلی فرزند علی ۵ساله ، شکوفه نجم‌آبادی فرزند علی ۳۰ ساله ، ستار ملکی فرزند تراب ٤۰ساله‌و علی قاسمی فرزند محمدعلی ۱۰ ساله در اثر حوادث رانندگی و سه نفر باسامی :محمد میرشاه رضا فرزند حسن‌در بخش ۱۳، سبحان قنبری فرزند اکبر ۱۲ساله و پرویز روشن فرزند رسول ۱۸ساله در بخش ۲ دراثر چاقوخوردگی وسه نفر باسامی : محمدرضا اسفندیاری فرزند محمد ۳۰ساله . الیاس نظریان فرزند شالوم ٤۱ ساله . واحمد کثیری فرزند ماشاالله ۳۰ ساله در اثر انفجار مجروح شدند .

درمان قطعی سوزاك تازه و کهنه و تقویت قوای تناسلی
دکتر عباس جناب زاده دارای گواهینامه از دانشکده طب فرانسه ـ خیابان منوچهری مقابل کوچه ژاندارك اول کوچه‌مهران صبح و عصر

تسلیت

تیمسار سرتیپ پرهیزکاری فرماندهی محترم لشگر ۵

اینجانب و خانواده ام مصیبت وارده را تسلیت عرض نموده و خودمان را در غم تیمسار معظم شریك می دانیم .

آ ـ ۱۱۰۷۲ **سرهنك ۲ستاد علی‌اکبرقزل‌ایاغ**

باکمال تاسف و تاثر مصیبت وارده رابه خانواده محترم فتحی افشار بخصوص تیمسار پرهیزکاری و بانوی محترمه تسلیت عرض می نمائیم .

سروان قائم مقامی و بانو

مصیبت جانکاه وارده را بخانواده محترم شریف تهرانی تسلیت عرض نموده خصوصا برای خانم آنمرحوم از درگاه خداوند صبر و شکیبائی خواستاریم .

خسرو و شکرالله قدیمخانی ـ غلامرضا تیموریان آ ـ ٦۸۵۹

فرماندهی محبوب تیمسار سرتیپ پرهیز کاری

افسران ودرجه داران مخابرات وانتشارات ورادیو لشگر ۵ خانه مصیبت وارده به آن‌جناب وخانواده ارجمند فتحی افشار را تسلیت عرض نموده بقای عمر وسعادت آن خانواده محترم را از خداوند خواستارند . **سرگردعباس‌قدر**

فوت جانگداز بانو پروین شمسارابخانواده جلیل شمسا و آقای عبدالحسین منصوریان تسلیت عرض‌نموده بقای عمر آن خانواده‌محترم را از درگاه ایزد متعال خواستاریم .

دامغان ـ اسدالله منصوریان ـ دکترعباسعلی منصوریان آ ـ ۱۱۰٦٤

فوت ناگهانی حاجی حسین پیغامی را به خانواده های زینت‌و پیغامی تسلیت میگوییم .

آ ـ ٦۸٦۱ **حسن تهرانی**

افسران . درجه داران و افراد لشگر ۵ پیاده آذربایجان با کمال تاسف مصیبت وارده را حضور تیمسار سرتیپ پرهیزگاری فرماندهی محبوب وبانوی معظمه تسلیت عرض نموده‌بقای عمر وسلامتی‌معظم الیهاوعموم‌بازماندگان‌را از درگاه ایزد متعال مسئلت دارند .

آ ـ ۱۱۰۷٤ **سرتیپ صدری**

مصیبت وارده‌رابخانواده زرین‌دست‌بخصوص خانم محبوبه کیابی تسلیت می گوئیم .

آ ـ ٦۸۷۵ **سیمین مظهری ـ نازتاب سطوتی**

آگهی

برای اطلاع کلیه‌مودیان مالیاتی حوزه شهرستانهای شمیران. کرج. شهریار. دماوند. ورامین. گرمسار

دراجرای تصویبنامه شماره ۲۳۲۰ـ ۱۵ر۲ر٤۲ هیئت وزیران موضوع تصفیه‌بقایای مالیاتی قبل از سال ٤۱ و تصویب‌نامه‌شماره ٦۲٤٦ـ ۳۱ر۳ر٤۱ موضوع قطع مرورزمان مالیاتی مراتب زیر را باطلاع عموم مودیان مالیاتی حوزه شهرستانهای مزبور که بدهی مالیاتی بابت سنوات قبل از سال ۱۳٤۱ دارند (ولوآنکه‌از آنان مطالبه نشده باشد) میرساند .

۱ـ باتوجه بمفاد تصویب‌نامه شماره ٦۲٤٦ ـ ۳۱ر۳ر٤۱ هیئت وزیران که عینا نقل میشود :

« وزارت دارائی میتواند قبل از انقضای مدت مقرر در ماده ۲۹ قانون مالیات بردرآمد مصوب فروردین ماه ۳۵ وسیله اعلان کلی در روزنامه رسمی کشور و یایکی از جراید کثیرالانتشار مودیان مالیاتی را دعوت به‌پرداخت مالیات نماید و انتشار این آگهی قاطع مرورزمان خواهد بود » .

بموجب همین آگهی بدهی مالیات سال ۳۹ (عملکرد ۳۸) و همچنین‌بدهی‌مالیاتی سالهای ٤۰ و ٤۱ (دوره عملکرد ۳۹و٤۰) آنان مطالبه وبدینوسیله قطع مرور زمان این قبیل بدهی های مالیاتی اعلام میشود . اینگونه مودیان و همچنین کلیه مودیانی که بدهی مالیات سنواتی تاآخر سال ۱۳٤۱ آنان بمرحله قطعی نرسیده ویاپیش‌آگهی های قطعی شده تاتاریخ انتشار این‌آگهی دارند میتوانند بشرح بند (۲) این آگهی درخواست توافق‌نمایند.

۲ـ بکلیه مودیان مذکور دربند (۱) اخطار میشود که طبق‌بند (ب) تصویب‌نامه شماره ۲۳۲۰ـ ۱۵ر۲ر٤۲ که قسمتی از آن‌ذیلا نقل میشود :

« ب ـ از تاریخ انتشار آگهی ادارات دارائی دائر بر تشکیل کمیسیون درآن حوزه مودیان مالیاتی آن حوزه میتوانند ظرف مدت ۲۰ روز ازتاریخ آگهی مزبور از کمیسیون کتبا تقاضای توافق نمایند ...»

کمیسیون توافق ازتاریخ بیست‌ودوم تیرماه جاری در هریك از محلهای مذکور در فوق شروع بکار خواهد نمود و مودیان مالیاتی مشروحه زیر :

«کلیه مودیان مالیاتی اعم از شرکتها ، مقطوع وبازرگانان ـ مشمولین مالیات برارث و نقل وانتقالات بلاعوض پیشه‌وران ، صاحبان مشاغل‌آزاد ـ مستغلات و مشمولین حقوق و غیره» .

میتوانند از تاریخ شنبه ۲۲ر٤ر۱۳٤۲ لغایت آخروقت روزیك شنبه ۱۲ مردادماه ۱۳٤۲ به‌ادارات دارائی مربوطه که فوقا اشاره گردیده مراجعه و برك مخصوص‌درخواست توافق‌راکه‌دردسترس آنان قرارداده خواهد شد تکمیل و درمهلت مقرر تسلیم ادارات نامبرده نموده و رسید اخذ نمایند .

برای تسهیل و تسریع در رسیدگی به‌تقاضاهای مودیان دعوت نامه شرکت در کمیسیون توافق حضورا تنظیم و ضمن تعیین‌وقت فی‌المجلس ابلاغ‌خواهد شد .

لزوما خاطر کلیه مودیان محترم مالیاتی را مستحضر‌میدارد باشرکت در کمیسیون توافق‌مالیاتی از تسهیلات‌و مزایای‌بسیاری که در تصویب‌نامه پیش‌بینی شده‌است (مانند توافق در اصل مالیات و جرائم و زیان دیرکرد وهمچنین تقسیط مبلغ موردتوافق بمدت یکسال بدون احتساب زیان دیرکرد) برخوردار خواهند شد.درحالیکه عدم توافق در کمیسیون‌های توافق موجب خواهد بود که پرونده آنان به‌هیئت های عالی حل اختلاف احاله گردد وهیئت‌های مزبور بدون‌اینکه دارای مزایای فوق باشدفقط‌بایکبار دعوت از مودی مبادرت بصدور رای از بابت اصل مالیات متعلقه و جرائم و زیان دیرکرد مقرره مینماید که قطعی‌ولازم‌الاجرا است و جرائم مقرر در رای بهیچوجه قابل بخشودن نیست .

بنابراین به‌مصلحت مودیان محترم است که فرصت را مغتنم شمرده و از تسهیلاتی که برای آنان فراهم شده‌است حداکثر استفاده را ابفرمایند .

سرپرست اداره کل وصول ودارائیهای حومه ـ سیرنك

آ ـ ۱۱۱۲۲ ۱ـ۹

بچه‌ای شکم یك مرد را پاره کرد

مجروح میگوید این بچه ۱۲ ساله درخیابان مزاحم دخترهامیشد وهنگامیکه اورانصیحت میکردم بادشنه بمن حمله کرد

پسربچه ۱۲ ساله‌ای به نام اسمعیل که در خیابان مزاحم دختر ها می شد دیروز با دشنه شکم مرد ۲۷ ساله‌ای بنام اسلام را پاره کرد

اسلام که اکنون دربیمارستان امدادی حکیم الملك بستری است و تحت عمل جراحی قرار گرفته است دربازجوئی گفته است : من ساکن نازی آباد هستم و درخیابان عارف زندگی می کنم

اهالی خیابان از دست کودك ۱۲ ساله ای به نام اسمعیل که شاگرد کلاس پنجم دبستان نصر است بتنك آمده بودند علت ناراحتی آنها این بود که اسمعیل باوجود این که ۱۲ تا ۱۳ سال بیشتر ندارد در خیابان دنبال زن و بچه آنها می افتد .

من تصمیم گرفتم به اسمعیل نصیحت کنم که دیگر از اینکار ها نکندلذا به خیابان آمدم‌واسمعیل را در حالی که مزاحم دو دختر بچه شده بود دیدم و گفتم بچه‌جان دست‌از این کار بردار که ناگهان او دوچرخه‌اش رابه کناری گذاشت به طرف من آمد و تا من به خود آمدم بادشنه شکم مرا پاره کرد دکاندار ها ریختند اورا بادشنه‌اش گرفتندو مرا به بیمارستان آوردند

اسمعیل دیشب پس از بازجوئی بدادسرای‌فرمانداری نظامی تهران فرستاده شده است او در بازجوئی اظهارات اسلام را منکر شده و گفته است اسلام نسبت بمن نظر سوئی داشت‌و شکم خود را پاره کرد تا گناه آنرا بگردن من بیندازد ، اهالی محل اظهارات اسلام را صحیح‌می دانند .

صاحب‌عکس بالا خداداد طهمورث زاده که در حدود ۹۵ سال دارد دیروز از منزلش خارج شده و مراجعت نکرده است . بستگان‌او درخواست می کنند هرکس ازاین پیر مرد اطلاعی دارد به نشانی خیابان قصر الدشت کوچه فرامرز شماره ۶۱ خبر بدهد .

ازدست زن همسایه خودکشی کرد!

خبرنگار مادر کرمانشاه گزارش داد صبح امروز بانو جواهر اکبری ۲۵ساله از ساکنین بخش ۳ کرمانشاه طی نزاع با زن همسایه خود بنام بانو صحرائی همسر مراد اقدام بخودکشی کرد وباخوردن محلول گرد د.د.ت خودرا مسموم نمود . شوهربانو جواهر ویرا برای معالجه به‌بیمارستان منتقل کرد ولی پس‌ازانتقال وی به‌بیمارستان جواهر قبل از شروع معالجه براثر مسمومیت شدید فوت کرد. شوهر بانو جواهر از زن همسایه که‌فعلامتواری است بکلانتری بخش ۳شکایت کرده و دراین باره پرونده‌ای تشکیل گردیده که بدادسرا ارجاع شده است .

کپسول گاز آشپزخانه ترکید

دراین حادثه ۵ نفر مجروح شدند وحریقی برپا شد

ساعت ۹ ونیم دیشب کپسول گاز آشپزخانه هتل جم واقع در خیابان تخت جمشید منفجر شد ، دراین حادثه حریقی ایجاد شد و ۵نفر از کارکنان هتل نیز مجروح شدند .صدای انفجار بقدری بود که تاکلانتری ۱۷ رسید ، سه نفر از مجروحین‌این حادثه که محمدرضا اسفندیاری فرزند محمد ۳۰ساله ، الیاس نظریان فرزند شالوم ۴۱ ساله ، احمد کثیری فرزندماشاءاله ۳۰ساله نام دارند در بیمارستان‌سینا بستری شده‌اند و دونفر دیگر به یك بیمارستان خصوصی منتقل شده‌اند .درمیان این عده آشپز هتل نیزدیده می‌شود . حریق‌توسط مامورین آتش‌نشانی خاموش شد .

یك امریکائی باکودکی تصادف کرد

عصر دیروز اتومبیل شماره ۱۴۰۳۷۹۸ بین‌المللی برانندگی «رابرت اندرهیل» آمریکائی که از جاده ورامین میگذشت با کودکی بنام مرجان هداوند تصادف‌کرده در این حادثه‌کودك مجروح شد و رابرت اندرهیل بوسیله‌ژاندارمری‌مرکزبدادسرا اعزام گردید .

زن پشیمان

دیشب مامورین‌ژاندارمری‌مرکز در بیابان های مهرآباد در زیر دیوار باغی زن جوانی را که بحال اغماء افتاده بود دیده اورا به بیمارستان رسانیدند .

این زن که دست بخودکشی‌زده بودپس از معالجه دربیمارستان خود را بدری معرفی کرد و گفت چند ماه پیش گول زنی‌را که‌درهمسایگی من بود خوردم و از شوهرم طلاق گرفتم و گمراه شدم پس از چندی پشیمان شدم و چون راه بازگشت نداشتم دست بخودکشی زدم .

توطئه فرار شکست خورد!

جوان عاشق خودرا مسموم کرد وبخا نواده دختر خبرداد ولی‌آنها جواب‌دادند هرچه زودتر بمیری دردنیا کمتررنج می‌بینی، خدا بیامرزدت!

دیروز مرد جوانی که عاشق دختری شده بود و شبانه به خانه او واردگردیده بود توقیف شد .

این مرد که محمد نام دارد می گفت سه سال است که عاشق مهین شده ام ، مهین نیز مرادوست دارد ولی پدر و مادرش با ازدواج ما مخالفند من سه سال تمام کوشش کردم تا موافقت پدرو مادر او را جلب کنم ولی آنها زیر بارنرفتند حتی التماس کردم و به پایشان افتادم اما دل سنك آنها نرم‌نشد . پیش‌خود فکر کردم که اگر دست به خود کشی بزنم در آخرین لحظه آنها بازدواج من و مهین رضایت خواهند داد بهمین جهت خود مرا مسموم کردم ولی پدر و مادر دختر در جواب کسی که این خبر را برده بود گفتند او بالاخره می‌میردچه‌بهترزودتربمیردوناراحتی های‌دنیا را نبیند ، خدا بیامرزدش! محمد گفت حرف آنها سبب شد که فکر من از مردن منصرف شود و به بیمارستان بروم و نجات پیداکنم بعد از آن ارتباط خودرا با مهین بیشتر کردم و تصمیم به فرار گرفتم دیشب مهین در خانه‌را باز کرد تامن به آنجابروم و باهم ازخانه فرار کنیم که پدر دختر متوجه شد و وقتی من وارد خانه شدم او که پشت در ایستاده بود مرا گرفت و با کمك بستگانش با طناب بدرختی بست سپس‌بمامورین اطلاع داد و آنها آمدند و مرا گرفتند .

این جوان هنگامی که به زندان منتقل می شد فریاد کشید زنده‌باد عشق . عاشق پیروز است ولی پدر دختر گوش هایش را گرفته بود تا حرف های اورا نشنود . او می گفت من ازعشق و عاشقی اطلاعی ندارم ، دخترم را از روی حساب شوهر میدهم چون عاشقی نان و آب نمی شود دخترم را بکسی می دهم که زندگی کامل ، در آمد مکفی و شغلی مناسب داشته باشد واز همه مهمتر عقلش براحساساتش غلبه داشته باشد .!

محاکمه سیف‌علی ترکه بروز چهارشنبه موکول شد

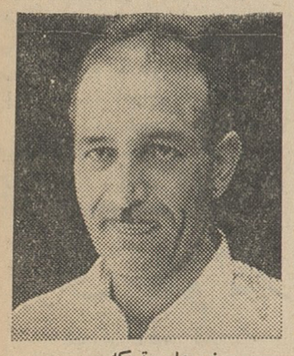

سیف علی ترکه

امروز کسب اطلاع شدکه محاکمه علی محمودی معروف به سیف‌علی ترکه که قرار بود بعد از ظهرامروز در سالن دادگاه جنائی فرمانداری نظامی شروع شود بنا بتقاضای وکیل مدافع متهم بروز چهارشنبه ساعت۴ بعد از ظهر موکول شده است .

سیفعلی که یکدست خود را ضمن نزاعی از دست داده متهم است که‌در شب اول تیرماه سال جاری علی‌خلیلی صاحب چلوکبابی اصناف را درخیابان سیمتری بقتل رسانیده است .

۳ نفر در چاه هتل خفه شدند

چهارمین نفر باسرعت عمل مامورین آتش‌نشانی وفعالیت پزشکان‌ازمرك نجات یافت

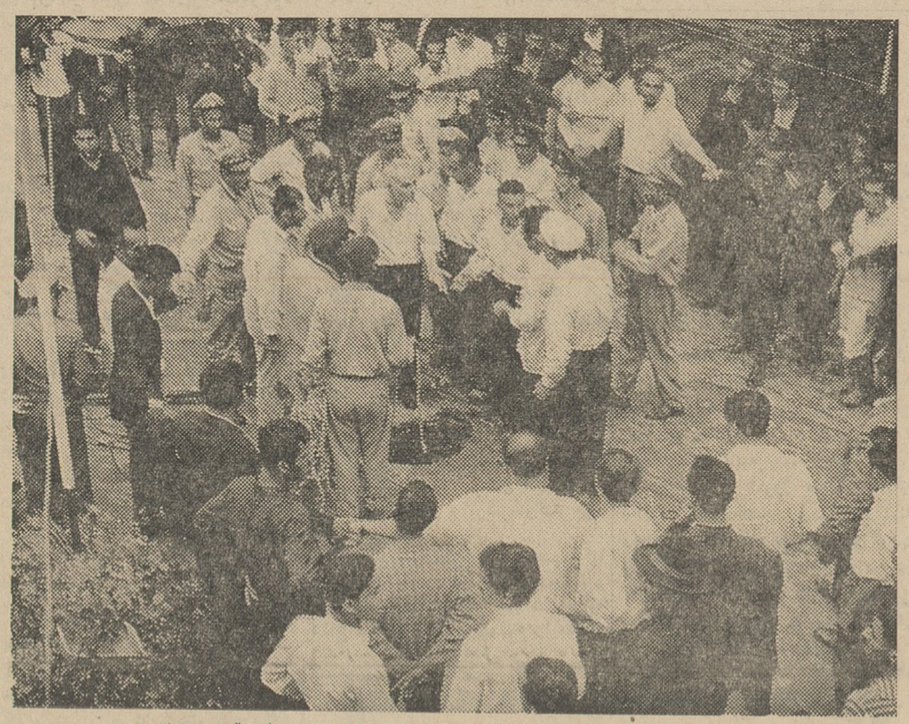

مردم باتفاق مامورین برای نجات کسانیکه در چاه سقوط کرده‌اند مشغول اقدام میباشند .

خبر نگار ما در رشت تلفنی گزارش داد ساعت پنج بعد از ظهر دیروز جوان دانش‌آموزی به نام ابراهیم که‌در تعطیلات تابستانی برای تامین خرج تحصیلی خود در هتل پارك رشت کار می کرد برای انجام کاری به طرف چاه عمیقی که‌در محوطه‌هتل مذکور بودنزدیك شد ولی پایش لغزید و بداخل چاه سقوط کرد و بلافاصله یکی دیگر از کارکنان هتل بنام هادی صفری برای نجات وی اقدام نمود وبداخل چاه رفت ولی گاز چاه اورابیهوش نمود . دراین‌موقع مدیر هتل بنام آقای مخیری برای نجات آنان استمداد کردوازمردم کمك‌خواست وعابری بنام علی معروف به علی سیاه قهوه‌چی خودرا بداخل‌محوطه هتل پارك رسانید و داخل چاه شد تاهادی و ابراهیم را نجات دهد . علی یکی از آندو نفر را که در چاه بیهوش افتاده بودند بدوش گرفت تا از چاه بالا بیاید ولی در نیمه راه او نیز براثر گاز چاه بیهوش شد و دوباره بداخل چاه سقوط کرد . بلافاصله جریان به اطلاع آقایان استاندار گیلان و فرماندار و رئیس شهربانی رشت رسید و بااقداماتی که بعمل آمد از طرف اداره آتش نشانی مامورین بمحل آمدند اما تاآنها رسیدند یکی دیگر از عابرین بنام ابراهیم راننده ۲۵ ساله برای نجات سه‌نفر قبلی بداخل چاه رفته و بیهوش شده بود . مامورین با زحمات‌زیاد هر چهار نفررا ازچاه بیرون کشیدند و برای معالجه به بیمارستان منتقل کردند ولی چون هریك از آنها بیش‌از یکساعت بداخل چاه‌بیهوش افتاده بودند معالجات در باره سه نفر قبلی بنام ابراهیم دانش آموز هادی کارگر هتل و علی‌سیاه‌موتر واقع نشد وسه نفر مزبور فوت شدند ولی ابراهیم راننده تحت معالجه قرار گرفت

جوانی درداد گستری مسلمان شد ودختری راعقد کرد

جوانی در شعبه ۱۲ بازپرسی مسلمان شد وسپس دختر مسلمانی‌به عقد او درآمد .

یعقوب در حدود بیست روز قبل دختری بنام آمنه را که قبلا با وی سابقه آشنائی داشت از خانه پدر و مادرش بیرون برد وپس از جستجوی بستگان دختر و دستگیری آنها معلوم شد که یعقوب و آمنه بایك دیگرقرار ازدواج گذاشته‌اند چون جنبه عمومی اتهام جوان قابل گذشت نبود یعقوب همراه آمنه وپرونده فراروی بدادسرای تهران تحویل‌شد پس‌از انجام‌تحقیقات مقدماتی بازپرس شرط رهائی یعقوب را از زندان ، ازدواج باآمنه اعلام کرد

ترك دین

با اعلام نظر بازپرس یعقوب حاضر شد که آمنه‌را عقد کند، ولی دربیرون اطاق بازپرس پدر ومادر آمنه از یك طرف وبستگان یعقوب از طرف دیگر حاضر باین ازدواج نبودند پدر ومادر آمنه میگفتند : یعقوب باید مسلمان شود تا ما حاضر بازدواج آمنه با او بشویم وبرادر وبستگان یعقوب نیز میگفتند آمنه باید بدین یعقوب‌درآید در خلال این احوال یعقوب در گوشه اطاق بازپرس بفکرفرورفته بودوبالاخره ببازپرس اعلام کرد حاضر است‌مسلمان شود وسپس خطبه عقد جاری گردد در این وقت بازپرس شعبه ۱۲ آقای‌دکتر وامق مدرسی دادیار دادسرا را که معمولا عاقد اینگونه عقدها در دادسرا میباشد. بشعبه بازپرسی دعوت کردتا صیغه عقد جاری شود .

ناراضی شدند

باین ترتیب یعقوب در حضور آقای دکتر مدرسی بوحدانیت پروردگار و نبوت حضرت ختمی مرتبت و امامت ائمه اطهار اعتراف کردو بدین اسلام تشرف حاصل کرد و پس از ادای کلمات شهادتین آقای دکتر مدرسی مراسم عقد یعقوب باآمنه را انجام‌داد. بنا بموافقت یعقوب وبستگان آمنه‌مبلغ ده هزار ریال مهریه و دویست هزار ریال وجه التزام برای این عقد در نظر گرفته شد .

موقعی که مراسم عقد انجام وصیغه جاری گردید. یعقوب وآمنه دست در دست هم از بازپرسی بیرون آمدند ولی بستگان یعقوب از اینکه وی ترك دیانت خود را کرده بود ناراحت‌بنظر میرسیدند .

کودکی برای تهدید مادرش با چاقو شکم خودرا سوراخ کرد

کودك سیزده‌ساله‌ای که همیشه باتهدید ا زمادرش پول میگرفت دیروز شکم خودرا پاره کرد . این کودك که اسدنام دارد اکنون در بیمارستان امدادی حکیم‌الملك بستری است .

او به‌خبرنگارما گفت مادرم‌بمن پول نمیداد درحالیکه‌همبازیهایم‌همه پول داشتند و هروقت که آنهاباپول خود « خوردنی » میخریدند من ناراحت میشدم . یك روز که مادرم در آشپزخانه بود به آنجا رفتم کاردتیزی برداشتم که‌مادرم‌ترسید و دوتومان بمن‌داد چون من از این عمل نتیجه خوبی گرفتم روزبعد یك تخته پیدا کردم روی شکمم بستم و هروقت بی‌پول می‌شدم در حالیکه چاقوی برهنه‌ای در دست داشتم پیش مادرم میرفتم و اورا تهدید میکردم که اگر بمن پول ندهد خودم را می‌کشم و سپس نوك چاقورا روی تخته که زیر پیراهنم بسته بودم فشارمی‌دادم‌مادرم که می‌دید اگر بیشتر فشار بدهم چاقو بشکمم فرومی‌رود ازهرجاکه بود پول فراهم میکرد و بمن‌میداد.

امروز هم من به‌پول‌احتیاج‌داشتم همین کار را کردم ، ولی چون نوك چاقو کنار تخته بود موقعیکه چاقو را روی تخته فرو میکردم ناگهان تخته کنار رفت و چاقو بافشار وارد شکمم شد و از حال رفتم ومادرم مرا به بیمارستان‌آورده است که تحت عمل جراحی قرار گرفته‌ام. اواکنون‌دربخش کودکان این بیمارستان بستری است .

در حوض بنائی خفه شد

دیروز مامورین ژاندارمری مرکز در خیابان کریم آباد در داخل حوض یك چهار دیواری جسد پسر بچه ای در حدود ۱۲ ساله را دیدند . حوضی که جسد این کودك در داخل آن بدست آمد برای جمع شدن آب بمنظور بنائی ساخته شده است . از ظاهر امر پیدااست که‌کودك‌برای آب‌تنی واردحوض شده و بعلت عمق آب‌خفه‌شده است .

دزدان فرش دستگیر شدند

مامورین موتوری‌ژاندارمری مرکز در جاده خراسان نزدیك هاشم‌آباد به‌یك‌اتومبیل سواری ظنین شدند ، علت بدگمانی آنها این بود که در این اتومبیل جز راننده کسی سوار نبود ولی‌باوجود این عقب اتومبیل بزمین نزدیك شده بود و پیدابود که درصندوق عقب اتومبیل بار سنگینی وجود دارد . ژاندارمها اتومبیل را متوقف کردند و صندوق عقب آن‌رابازرسی نمودند و در داخل آن چند فرش پیداکردند . راننده اتومبیل که محمد نام داشت اعتراف کرد که باکمك چند موتوسیکلت‌سواراین فرشهارا از ورامین سرقت کرده است و موتورسواران تا چنددقیقه دیگر خواهند رسید .

مامورین در گوشه‌ای مخفی‌شدند و محمد مشغول بازکردن چرخ اتومبیل شد که موتورسواران رسیدند و مشغول کمك باوشدند که ژاندارمها آنهارا هم گرفتند. دزدان بدادسرا اعزام شدند وفرش ها بصاحبش تحویل شد .

۷ نفر مزاحم دستگیر شدند

بدنبال شکایاتی که از طرف خانم ها و دختران بکلانتری دو میرسید دیشب مامورین کلانتری بدستورآقای سرگرد مصطفائی کلانتر بخش دو ۷ جوان را که مزاحم خانمها درخیابان های لاله زار و اسلامبول و کوچه مهران شده بودند دستگیر کردند و به دادسرا فرستادند .

گم شده

ناصر قلعه نوی

۱۵ ساله از روز شنبه ۱۴ تیرماه ۴۲ رفوزه‌شده‌ورفته است هرکس اطلاعی از نامبرده دارد خواهشمند است بنشانی خیابان‌گرگان ده متری نهم اسفند کوچه سرابی کاشی ۶ اطلاع‌دهد

مردی که موشك میساخت

دراثر عدم راز نگهداری زنش بزندان افتاد

دیروز زن۱۸ ساله‌ای بژاندارمری مرکز مراجعه کرد و گفت چند هفته است که با پیرمردی ازدواج کرده‌ام وقتی بخانه این مردآمدم متوجه شدم که او هرشب کنار دستگاهی‌مینشیند و چراغی روشن میکندو یکی دوساعت با آن مشغول میشود و هروقت می پرسیدم این دستگاه چه هست‌میگفت دارم موشك پرنده اختراع میکنم‌چون من اهل یکی از دهات هستم و سواد ندارم و چنین دستگاهی هم ندیده‌ام نمی دانستم چیست تا اینکه روزپیش یکی از همسایه ها را باطاق شوهرم بردم و باو گفتم شوهرم دارد موشك اختراع میکند زن همسایه‌که دستگاه را دید از خنده روده‌بر شد وپس از آنکه بحال عادی برگشت‌گفت شوهرت شیره میکشد این دستگاه «نگاری» است ، موشك کجا بود شوهرت می خواهد کلاه سرت بگذارد . من حرفی نزدم وقتی شوهرم بخانه آمد باو اعتراض کردم شوهرم مرا کتك زد و حالا باینجا آمده‌ام تا شکایت کنم . از طرف ژاندارمری مرکز چند مامور بخانه اکبر شوهر این زن رفته و او و نگاریش را گرفتند و برای مجازات تحویل مقامات صالحه دادند .

جوانی عاشق معلم خودشد

دیشب جوانی که‌عاشق یك زن‌چهل ساله شده و میخواست خودکشی کند ازمرك نجات یافت .

ساعت ۱۲ دیشب آقای سروان کاویانی فرمانده گروهان ژاندارمری شهرری هنگامیکه در ۱۲ کیلومتری جنوب غربی شهرری در جستجوی یك دزد فراری بود در میان دیواره یك حلقه چاه روشنائی ضعیفی دید بطرف آن رفت در آنجا جوانی را دید که کنار چاه نشسته و باخاشاك بیابان آتشی روشن کرده و چند عکس بزرك هم در دست داشت ، برای فرمانده گروهان شهرری مسلم شد که این جوان قصد خودکشی دارد بهمین‌جهت از پشت سر اورا گرفت واز نزدیکی چاه دور کرد .

جوان هنگامیکه دید نقشه‌اش اجرا نشده‌است گفت من نزد این زن که عکسش را می‌بینید از سال پیش زبان ایتالیائی یاد میگیرم و تصمیم داشتم امسال باروپا بروم و تحصیل کنم اما پس از مدتی عاشق معلمم شدم و با وجود اینکه او ۲۰ سال از من بزرگتر است باو اظهار عشق کردم اما او تاکنون جز اینکه مرا مسخره میکند بمن جوابی نمیدهد .

این جوان گفت من هرچه سعی کردم نتوانستم از عشق این زن ۴۰ ساله صرفنظر کنم باینجهت از زندگی سیر شدم و تصمیم بخودکشی گرفتم

فرمانده گروهان شهرری جوان رابخانه برادرش برد و جریان را باو اطلاع داد و درخواست کرد که‌ازاین پس بیشتر مراقب او باشند و پس از اخذ تعهد از جوان اورا آزاد کرد .

برسر انتخاب اعضای شورای ده

۳ نفر کشته شدند

دراین نزاع زنی ازترس سقط جنین کرد و۶۹ نفر نیز دستگیر شدند

خبرنگار ما در تبریز تلفنی گزارش داد پریروز در قریه «گوجه سلطان» از توابع‌شهرستان اهر جلسه ای‌برای تعیین اعضای شورای ده تشکیل شد ولی موقع انتخاب اعضای شورای‌ده بین‌شرکت کنندگان در جلسه اختلافی ایجاد گردید که منجر به زدو خورد شد و این زدو خورد در جلسه بکوچه و خیابان منتهی گردید . اهالی قریه با چوب و چماق بجان هم افتادند و در این زدو خورد همگانی سه نفر کشته شدند و زنی حامله از ترس سقط جنین کرد ، باگزارش جریان بدادسرای اهر مامورین انتظامی در این جریان دخالت نموده و از ادامه زوخورد جلوگیری کردند . جنازه‌های سه نفر مقتولین با انجام تشریفات قانونی دفن شد و بدستور بازپرس دادسرای اهر ۶۹ نفر از محرکین و مسببین این زدو خورد باز داشت شدند . فعلا قضیه تحت تعقیب‌است.

مرك زیر کیسه

*دیروز جوان ۱۸ ساله‌ای بنام علی حسین کمندی فرزند تراب در بخش ۱۵ در اثر سقوط کیسه سیمان روی کمرش کشته شد .

وزارت کشور
اداره کل امور شهرداریها
شهرداری خرمشهر

آگهی مزایده اجاره عوارض عبور از پل فلزی خرمشهر

شهرداری خرمشهر وصول عوارض عبور از پل خرمشهر رابر اساس تصویبنامه ابلاغی‌شماره ۶۷۳۲ر۲ـ۲۸ر۲ر۳۹و ۱۵۹۷۴ر۲ ۱۴ر۳ر۳۹ هیئت محترم وزیران که در حال حاضر مدرك ومورد عمل شهرداری میباشد از طریق مزایده باشرائط زیر باجاره واگذار مینماید .

۱ـ حداقل اجاره سالیانه مبلغ ۸۸۳۰۰۰۰ریال

۲ـ مدت اجاره دوازده ماه تمام (یکسال) از تاریخ تنظیم‌اجاره نامه خواهد بود .

۳ـ علاقه‌مندان شرکت درمزایده‌می‌توانند بشهرداری خرمشهر مراجعه واطلاعات‌لازمه راکسب نمایند .

۴ـ پیشنهاد دهندگان بایستی ۵٪ مبلغ پیشنهادی خود رابحساب سپرده شماره ۱۵۲۹ شهرداری در بانك ملی ایران شعبه‌خرمشهر وباضمانتنامه بانکی از یکی از بانکهای مجاز تحویل واخذنموده وفیش بانك یاعین ضمانتنامه را پیوست پیشنهاد خود نمایند تادر صورت حائز حداکثر مزایده و تعلل در عقد قراردادو تنظیم‌اجاره نامه ثبتی مبلغ سپرده بسود شهرداری برداشت خواهد شد .

۵ـ پیشنهاد دهندگان باید پیشنهادات خود را تاساعت ۹ صبح روز پنجم مرداد ماه ۴۲بدفتر شهرداری تسلیم و رسید دریافت دارند .

۶ـ پیشنهادات رسیده ساعت ۹ همان روز در کمیسیون مربوطه باز وقرائت خواهد شد حضور پیشنهاد دهندگان در کمیسیون آزاد است .

۷ـ بپیشنهاداتی که فاقد سپرده و یا مبهم و مشروط باشد ترتیب اثر داده نخواهد شد .

۸ـ برنده مزایده موظف است اجاره هر ماه را در آخر ماه بصندوق شهرداری خرمشهر پرداخت نموده و قبض دریافت‌نماید

۹ـ برنده مزایده درموقع تنظیم قرارداد واجاره نامه بایداجاره یك ماه را نقدا بحساب سپرده ۱۵۲۹ شهرداری دربانك ملی‌شعبه خرمشهر و یا تضمین نامه بانکی از بانك مجاز معادل مبلغ مزبور بشهرداری تودیع و تسلیم نماید. تادرصورت تاخیر در پرداخت اجاره ماهیانه شهرداری وجه مذکور رابابت اجاره ماهیانه برداشت نماید. و نیز برنده مزایده مکلف است منتهی ظرف‌پنج روز مبلغ برداشت شده را مجددا تودیع کند در غیراین صورت شهرداری حق دارد وجه معادل ۵درصد حسن انجام تعهد را بنفع شهرداری برداشت نموده و مورد اجاره را فسخ‌و راسا اقدام‌بوصول عوارض نماید وهرگونه ادعاوحقی ازمستاجر سلب میشود .

۱۰ـ اجاره ماهیانه محل پاسگاههای وصول عوارض مذکوربا نظر کارشناس تعیین خواهد شد که برنده باید اجاره معینه را درآخر هر ماه بصندوق شهرداری پرداخت نماید .

۱۱ـ بهای چاپ آگهی و مالیات و عوارض و هرگونه حقوق دیوانی و هزینه تنظیم اجاره نامه رسمی بعهده برنده مزایده خواهد بود .

۱۲ـ شهرداری در رد و یاقبول یك یاکلیه پیشنهادات واصله مختار است .

آ ـ ۱۰۹۲۰ شهردار خرمشهر ـ بختیار پور

صاحبان صنایع و بازرگانان محترم
برای معرفی مصنوعات ایرانی ببازارهای خاورمیانه
تهران جورنال
TEHRAN JOURNAL
روزنامه یومیه صبح
بهترین وموثرترین وسیله است
تلفن مستقیم تبلیغات ۳۴۹۴۲

هر روز در تهران :

۵۰۰ تن میوه

وچهل هزار قالب یخ مصرف میشود

■ اگر دست واسطه‌ها از میدان قطع شود قیمت تره‌بار ارزان شده‌وسطح تولید افزایش مییابد

در تهران هرروز در حدود پانصدتن تره‌بار و میوه بفروش میرود که قسمت عمده مقدار تره‌بار ومیوه رایك چهارم مردم شهر که قدرت خرید وتوانائی مالی دارند میخرند تره بار و میوه بقیه ساکنان شهر که قوه خرید آنها بسیار پائین است محدود و منحصر میشود بخرید و مصرف تره‌بار ارزان قیمت مانند خیار واز این قبیل که آنرا هم در آخر شب از باقیمانده‌بساط طوافان و خورده فروشان میخرند .

این تره‌بار ومیوه در همه حال‌بیش از قیمت واقعی بدست مردم میرسد درحالیکه ا زقیمت فروش آن چیزقابل توجهی بتولید کننده نمیدهند و فقط واسطه های میدانها هستند که‌دراین میان میزنند و میبرند و سرمردم‌مصرف کننده و تولید کننده بی‌کلاه میماند.

شهرداری بموجب یك آمار رسمی این مطلب را صریحا اعلام داشت که از ششصد میلیون تومان پول تره‌بار و میوه‌ای که در سال گذشته مردم تهران داده‌اند فقط‌یکصدوپنجاه‌میلیون تومان آن بدست تولید کننده رسیده و بقیه در میدانها لوطی‌خور شده واز میان رفته است .

امروز آقای مهندس لاوری آمار جالبی ا زتره‌بار و میوجات مورد مصرف تهران در مدت یکسال‌گذشته منتشر ساخت بموجب این آمار مردم تهران در سال گذشته بشرح زیر میوه و تره‌بار مصرف کرده‌اند :

سبزی ۲۰۵ تن ،میوه‌جات جالیزی ۳۰۰ هزار تن ، انگور ۶۰ هزارتن، سیب‌زمینی ۸۰ هزار تن ، میوه‌جات هسته‌دار ۷۱ هزار تن ، سیب ۳۰هزار تن مرکبات ۴۵ هزار تن ، گلابی ، به ، زالزالك ۱۱ هزار تن

سیصد هزار بار

هر روز سیصد هزار بار تره‌بار و میوه و سبزی بتهران وارد شده و در میادین شهر بوسیله بار فروشان در سراسر شهر توزیع میگرد دپس از تنظیم و تهیه آمار های قطعی‌ماموران شهرداری باین نتیجه رسیده‌اند که تنها راه کنترل قطعی قیمت تره بار و میوه در تهران تمرکز میدانها در یك نقطه است ودر اینصورت قیمت تره‌بار و میوه تاحد قابل خرید ازطرف طبقات کم‌درآمد پائین میاید .

ماموران مطلع میگویند که اگر شهرداری بتواند امور میدانها رابطور کلی و برای همیشه کنترل نماید با رسیدن قیمت واقعی تره‌بار بدست تولید کننده هم آنها تشویق شده و سطح تولید را افزایش خواهند داد و هم بعلت تنزل قیمت تره‌بار در بازار لااقل نیمی از مردم شهر بدان دست خواهند یافت .

مصرف یخ

باافزایش گرمای هوا درتهران‌دردو روز گذشته میزان مصرف یخ مصنوعی در تهران و حومه‌به چهل هزار قالب وهزارو دویست تن در روز رسید .باید دانست که هم‌اکنون در تهران روزانه بیش از صد هزار قالب‌یخ تولید میشود ولی تمام آن بفروش نمیرود .

یخ فعلا منظم‌ترین کالای موردنیاز مردم تهران است که قیمت آن ثابت بوده و هراندازه که مردم مصرف‌کنند عرضه میشود .

بدستور شاهنشاه :

برای احداث فرستنده تلویزیون دولتی

اراضی ترقیات چهل ساله باداره انتشارات ورادیو واگذار میشود

امروز اطلاع حاصل شد که بدستور شاهنشاه زمین نمایشگاه ترقیات‌چهل ساله پهلوی واقع در جاده پهلوی « شمیران » برای ساختمان استودیو های تازه رادیو و تلویزیون و اداره کل انتشارات ورادیوباین‌اداره واگذار میشود تا ساختمانهای جدید رادیو و تلویزیون در آنجا احداث گردد .

دستور شاهنشاه دراین باره‌بوزارت اقتصاد ابلاغ گردیده و دفترفنی اداره کل انتشارات و رادیو مامور تهیه طرح تصویبنامه واگذاری زمین مذکور به اداره انتشارات ورادیو شد .

همچنین اداره استودیو انتشارات و رادیو طرح فنی مربوطه راتهیه کرده که باجلب موافقت‌وزارت‌پست‌وتلگراف و تلفن مورد تصویب شاهنشاه قرار گرفته است .

بموجب‌این‌طرح سه‌فرستنده یکصد کیلوواتی موج متوسط جدید در سه استان کشوراحداث‌میشود و در مراکز استانها فرستنده های یك کیلوواتی‌به ده کیلوواتی تبدیل میگردد و نیز ساختمان اداره کل انتشارات و رادیو و استودیو های رادیو و تلویزیون در محل جدید بنا میگردد و فرستنده‌های تلویزیون و کلیه لوازم‌فنی آن توسط وزارت پست و تلگراف و تلفن تهیه و نصب میشود .

طرح مذکور برای تامین اعتبارات لازم بسازمان برنامه ارسال خواهدشد.

بدستور رئیس پلیس تهران :

افسران پلیس

حق داشتن تاکسی وکرایه ندارند

■ ماده ۱۲ قانون تشدید مجازات رانندگان‌افسران شهربانی ، ژاندارمری ، ارتش ورؤسای‌شهرداری ها را از مالکیت تاکسی‌و کرایه منع کرده‌است

بقرار اطلاع از طرف رئیس پلیس تهران طی بخشنامه‌ای بافسران پلیس تذکر داده شد که حق ندارندوسائط نقلیه عمومی از قبیل تاکسی وکرایه در مالکیت خود بطور مستقیم و غیر مستقیم داشته باشند .

در این بخشنامه رئیس پلیس از افسران خواسته است که شخصا وضع خود را در این مورد باطلاع‌وی برسانند در غیر اینصورت بازرسانی که برای رسیدگی باینکار انتخاب شده‌اند وضع آنان را گزارش‌خواهند داد و در اینصورت بخدمت افسرانی که خلاف مقررات رفتار کرده باشند خاتمه داده میشود .

خبرنگار ما میافزاید این‌بخشنامه بدنبال گزارشهائی است که بطور مخفیانه برئیس پلیس در مورد مالکیت چند تن از افسران راهنمائی وخودسری رانندگان وسائط نقلیه عمومی متعلق باین افسران رسیده است .

خبرنگار ما همچنین میافزاید در ماده دوازده قانون تشدید مجازات رانندگان مصوب ۱۴ تیر ماه ۱۳۲۸ نیز باین نکته اشاره شده است .

ماده ۱۲ - هر یك از افسران و اعضای شهربانی، ژاندارمری وارتش رؤسا واعضای شهرداری که بطور مستقیم و غیرمستقیم در بکارانداختن وسائط نقلیه ودرامور رانندگی‌عمومی و حمل ونقل بهر عنوان اعم‌از مالکیت یا اجاره یاشرکت ، دخالت نمایند بسه ماه الی یکسال حبس تادیبی و پرداخت ده هزار ریال تا پنجاه هزار ریال غرامت محکوم خواهند شد .

درمسابقه تیم ملی بوکس ایران‌وتیم «باواریا»درآلمان:

تیم‌بوکس ایران شکست‌خورد

دیشب مسابقه بوکس بین تیمهای بوکس ایران و باواریا آلمان در «روزنهایم» انجام گردید وتیم بوکس باواریا با چهار برد، سه‌باخت و دو مساوی پیروز شد .

دروزن اول ناصرآقائی از حریف آلمانی خود«رهبرگر» باامتیاز برد.

دروزن دوم هایدناز آلمان ماسیس گالوستیان از ایران را باامتیاز برد.

دروزن سوم صادق علی اکبرزاده «لزولاتو» حریف آلمانی را باامتیاز شکست‌داد .

دروزن پنجم «کرامر»آلمانی باحسن پالاندام مساوی‌شدند در همین وزن خسرو علیمردانی حریف آلمانی خود راشکست داد .

دروزن‌ششم محمودنوربخش مغلوب فرانتس آلمانی‌شد .

دروزن هفتم «کرامر» سلامی‌کهن‌از ایران‌را با امتیاز مغلوب نمود .

دروزن هشتم آندرانیك باتاری‌وردی ازایران مساوی شدند .

دروزن نهم سیدل از آلمان‌خوجینی راباامتیاز برد .

باید خاطر نشان کردکه تیم«باواریا» درآذرماه ۱۳۴۰ بتهران‌آمدواز تیم‌ملی بوکس ایران شکست خورد .

ساختمان ۷۸۰ خانه

بقیه از صفحه اول

یکهزارخانه کردستان و کرمانشاه

صبح فردا آقایان سعیدی فیروز آبادی مدیر عامل ومهندس مرعشی عضو هیئت عامله سازمان خانه‌سازی باتفاق مهندسین مشاور به کردستان و کرمانشاه‌خواهند رفت .

دراین مسافرت نقشه ۴۰۰ خانه کردستان و ۶۰۰ خانه استان کرمانشاه باحضوراستانداران‌مربوطه مورد مطالعه قرار میگیرد درصورتی که نقشه وزمینهای لازم تهیه شده باشد و این نقشه‌هابتصویب‌مهندس مشاور برسد بلافاصله دستور نقشه برداری کوی وخانه‌ها داده‌خواهد شد تاپس از آماده شدن این‌نقشه ها عملیات ساختمانی بوسیله مقاطعه کار مربوطه آغاز گردد.

برای کردستان یك دفتر فنی تحت نظر مهندس‌مشاورانتخاب‌شده و برای کرمانشاه وهمدان که جمعا ۸۰۰خانه باید در آنجا ساخته‌شود دو دفتر فنی ومهندس مشاورانتخاب گردیده‌است .

هیئت مزبور قبل از روز یکشنبه هفته آینده که جلسه هیئت پنج نفری تشکیل می‌شود بتهران باز خواهد گشت و گزارشی ازاقدامات خودرا به‌هیئت پنج‌نفری خواهد داد وسپس به‌بلوچستان و کرمان و سیستان عزیمت خواهد کرد .

مقررات برداشت محصول

بقیه از صفحه اول

داشتیم روی این اصل ده بعنوان‌حد نصاب انتخاب گردید و روی همین ملاك عمل‌شد و قانون بمرحله اجرا گذارده شد ولی درعمل مواجه بابعضی اشکالات شدیم‌زیرابعضی دهات‌بسیار کوچك هست که‌وقتی‌وارد آن میشویم نمیتوانیم بگوئیم ده است نمونه آن در یزدو بخصوص نائین در سفری که بدانجا کردیم مشاهده شد .

صاحبان این دهات کوچك میگفتند ما بازحمت زیاد چند مثقال آب بدست آورده‌ایم ، استخری‌ساخته‌ایم ،اشجار غرس کرده‌ایم حالاشما میخواهید این مختصر رااز مابگیرید و معلوم نیست میخواهید آنرا بکی بدهید .بازارعین آنجاهم که صحبت میکردیم می گفتند ما باغبان این ها هستیم اگر درسال های‌پرآبی امکا ن‌پیدا شد، مختصر زراعتی هم می‌کنیم‌دراین مواردمشاهده شد اگر بخواهیم مختصرآب و زمین را از یکی بخریم باید آن را بیك نفر دیگر وگاهی دونفر یا سه بفروشیم‌و این نظرمارا از اصلاحات ارضی تامین نمیکند .

روی همین اصل تصویب نامه قانونی درمورد حداقل مالکیت که ۶۰ هکتار است بتصویب هیئت وزیران رسید.

مقررات برداشت محصول

آقای عباس‌سالور بعد تصویب نامه را(که دیروزچاپ‌شد) خوانده واشاره بجدول ضمیمه آئین نامه اصلاحات - ارضی که مربوط‌بمرحله دوم قانون است کردو گفت :

دراین جدول چون مثلا سطح‌مالکیت مجاز در یك منطقه۱۵۰ یا ۲۰۰ هکتار پیش بینی شده‌است بعضی می آیند و میگویند ده مایا دهات ما ۱۵۰ یا ۲۰۰ هکتار نیست .

اینها باید بدانند در مرحله اول قانون حدنصاب یك ده ششدانگی‌است مگر آنچه که قبل‌از اجرای قانون‌مورد استفاده قرار گرفته است .

آقای سالور بعد اشاره به اعلامیه اخیر دولت درمورد برداشت محصول کرده‌و گفت‌اینمقررات‌مشکلات مامورین و مالکین وزارعین را حل کرده‌وحدود همه‌را روشن نموده و اثرات بسیار مثبتی بخشیده است و عکس‌العمل‌آن خو ب‌بوده است.

ولی بعضی می‌آیند و میگویند آقا بیائید محصول مارا بگیرید تحویل‌ما بدهید باید بگویم قانون وضع همه‌را روشن کرده و اطلاعیه دولت هرگونه ابهامی را برطرف کرده حالا اگر خدا ناخواسته اشکال پیداشد آن وقت‌باید سراغ ما بیایند .

والا ما باید ۴۹ هزار مامور برای ۴۹ هزار ده آماده کنیم و بفرستیم سه‌ماه ،چهارماه محصول آقایان را بردارند .

آقای سالور بعد‌اشاره بدستور پرداختها کرد وگفت ازاین پس بجای قبوض اقساطی بمالکین دستور پرداخت داده میشودکه بتوانند آنرا در بانکها طبق مقررات بکار اندازند و تبدیل نمایند.

قبوض اقساطی گذشته هم تبدیل بدستور پرداخت خواهد شدو درجائی که‌اینکار شروع میشود قبلا آگهی خواهدگردید .

کارنامه‌های دانش‌آموزان کنترل میشود

طبق دستور اداره‌کل بازرسی‌بکلیه واحدهای فرهنگی‌امسال هنگام‌ثبت‌نام دانش‌آموزان کلیه‌کارنامه‌های سالهای قبل‌آنان مطالبه و مورد بررسی قرار خواهد گرفت.این‌کار بمنظورجلوگیری از استفاده ازکارنامه های مجعول و یامردود در جریان ثبت‌نام میباشد. همچنین طبق‌این‌دستور بمدارك تحصیلی دانش آموزان فعلی دبیرستانها نیز رسیدگی و تخلفات ببازرسی فرهنگ گزارش میشود .

ده هزار قبضه

بقیه از صفحه اول

می‌باشند وهرروز اسلحه‌های بیشتری بدست می‌آید ، باین ترتیب بزودی عملیات خلع‌سلاح‌در فارس‌خاتمه‌خواهد یافت.

ده هزار اسلحه

خبرنگار تهران جورنال که‌از زفارس مراجعت کرده‌است گزارش می دهد:

واحدهای ارتش در فارس تاکنون ۱۰ هزار قبضه‌اسلحه‌از انواع واندازه های مختلف از قبایل بویراحمدی - ممسنی -کوه‌مره‌سرخی کشف‌کرده‌اند.

عملیات خلع‌سلاح از سواحل‌خلیج فارس تا کوهستان های بختیاری در اصفهان جریان دارد .مقامات ارتشی حدس میزنند تاپایان‌عملیات ۱۰ هزار قبضه اسلحه دیگربدست آنها بیفتد.

در عملیات خلع‌سلاح لشکر جنوب از اختلافات دسته‌های مختلف عشایر بهره برداری‌زیادی‌مینمایندو هردسته علیه دسته‌های دیگربا مقامات دولتی همکاری مینمایند .

طبق گفته منابع ارتشی ، عشایر سلاح‌ها و مهمات را دریك‌دوره‌طولانی ازراه های مختلف بدست آورده‌اند .

در زمان جنك دوم و اشغال ایران‌افراد قبایل از طریق‌دزدی و حمله به پست های ارتشی مقدارزیادی اسلحه‌بدست آوردند .در جریان «سمیرم» که درآن عبدالله ضرغامپور تما م‌افراد بادگان سمیرم‌را بقتل‌رساند سلاح‌های زیادی بدست آنها افتاد .آنها بطریق قاچاق هم‌اسلحه وارد میکردند و همچنین اسلحه سازان مخصوص بخود داشتند که نوعی سلاح سبك میساختند .

منابع ارتشی گفتند بعد از پایان‌خلع سلاح تنها راهی که عشایر ممکن‌است اسلحه بدست آورند بوسیله عشایر سواحل خلیج فارس است .

شاگردان ممتاز

دوشیزه اشرف خسروی

فرزند آقای علی‌اکبرخسروی دانش آموز کلاس پنجم‌دبستان دولتی نسرین‌درسال‌تحصیلی ۴۱- ۴۲ بین ۳۰ نفر از همکلاسان‌خودبامعدل۱۸٫۴۵ رتبه اول‌راحائز گردیده‌است.

آقای همایون

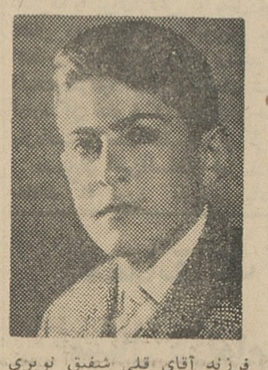

فرزند آقای قلی شفیق نوبری در سال‌تحصیلی ۴۱و۴۲ درکلاس دوم دبیرستان‌استادپور داودتهران پارس بامعدل ۱۷٫۹۴ بین ۴۷ نفر رتبه اول شده‌است .

فرامرز محوی فرزند آقای‌فریدون دانش‌آموز کلاس دوم‌دبستان‌دولتی فرخ منش بین ۳۱ نفر رتبه اول‌را حائز شده‌است .

آقای مهران موحدی

بامعدل ۱۸٫۹۴ در کلاس اول دبستان جمشید جم‌تهران‌شاگرداول شده‌است

آ-۶۷۹۳

نتیجه امتحانات نهائی خانه داری

امروز ازطرف اداره امتحانات فرهنك اداره امتحانات تهران اعلام شد

امروز از طرف اداره امتحانات فرهنك استان تهران نتیجه‌آخرین امتحانات نهائی کلاس های ششم تهران در رشته خانه داری اعلام شد .

در امتحانات نهائی خانه داری سال جاری ۳۹۱ نفر دانش‌آموزان دبیرستان های شاهدخت ، رضاشاه کبیر ،انوشیروان‌دادگر، نوباوگان ضرابی ، باختر ، همایون ، آزرم کیوان و کوشش مریم شرکت کرده بودند که نتیجه امتحانات آنان باین شرح اعلام گردید :

دبیرستان انوشیروان دادگر

عده شرکت کننده ۴۵ نفر قبولی ۳۸نفر ، تجدیدی ۶ نفر مردود یکنفر .

دبیرستان کیوان عده کل ۳۱ نفر ، قبولی ۲۹ نفر ، تجدیدی دونفر دبیرستان نوباوگان ضرابی عده کل ۱۷ نفر قبولی ۱۳ نفر، تجدیدی چهار نفر .

دبیرستان باختر عده کل ۱۷ نفر قبولی‌ده‌نفر تجدیدی۷ نفردبیرستان گوشش‌مریم‌عده کل ۴۲ نفرقبولی ۳۰ نفر تجدیدی یازده نفرمردودیکنفر

دبیرستان همایون عده کل ۳۴نفر قبولی ۲۲ نفر تجدیدی دو نفر

دبیرستان رضا شاه کبیر عده کل ۶۴ نفر قبولی ۶۴نفر

دبیرستان شاهدخت عده کل ۶۶ نفر قبولی ۶۶ نفر دبیرستان آزرم عده کل ۷۷ نفر قبولی ۶۷ نفر تجدیدی ۱۰ نفر دبیرستان های رضاشاه کبیر و شاهدخت در امتحانات نهائی خانه داری صد در صد قبولی داشته‌اند .

مذاکرات چین وشوروی

بقیه از صفحه اول

کمونیست جهان تشکیل بشود .

■ دوراه

مسکو - در حال حاضر موضوع سیاست آینده شوروی پس‌از پایان مذاکره با چین مورد بحث‌دیپلمات ها قرار گرفته است . بعضی ها عقیده دارند شوروی برای مقابله با اتهامات چینی ها روش شدیدی در پیش می گیرد لکن گروه دیگری می گویند شوروی سیاست کنونی خودرا ادامه خواهد داد ، و بیك حمله صلح جدید و بهبود روابط بیشتربا غرب‌مبادرت میورزد

ضمنا دیشب رادیو مسکوخبر ایجاد یك خط تلفنی میا ن‌مسکوو واشنگتن را به اطلاع مردم‌رسانتد افشای این مطلب در موقعی است که دیپلمات های غربی قطع کامل مناسبات‌ومذاکرات شوروی‌وچین‌را پیش‌بینی میکنند وخروج‌خروشچف از مسکو نیز به عنوان یك بی اعتنائی دیگر به‌چینی ها تلقی شده است .

■ نزدیکی رومانی وچین

توکیو - سفیر کبیر رومانی در چین کمونیست طی‌ضیافتی بمناسبت انعقاد قرار داد فرهنگی چین و رومانی اظهار داشته است که‌قرارداد همکاری فرهنگی چین با رومانی نشانه بسط روابط دوستانه‌دوکشور می باشد .

■ حمله به یوگسلاوی

هانوئی - مجله هوك‌تاپ ارگان ایده‌ئولوژیکی‌حزب کمونیست‌ویتنام شمالی‌مقاله‌مفصلی پیرامون‌اختلافات چین و شوروی منتشر کرده که در آن از نظریات چین کمونیست‌دفاع شده است . این مجله ضمن حمله شدید به یوگسلاوی می نویسد تیتو مرتد از نو به پخش زهرتجدید نظر طلبی پرداخته است .

■ اشتباه وتحریف

رم - روزنامه اونیتا ارگان‌حزب کمونیست ایتالیا طی مقاله ای در باره اشتباهات و تحریفاتی که در نامه‌حزب کمونیست چین به‌شوروی وجود دارد چینی ها را موردحمله قرار داد . روزنامه اونیتا مسئله همزیستی مسالمت آمیز را مطرح کرده و می گوید قیام ملت های مظلوم علیه ظالمین موافق‌باتزهای همزیستی مسالمت آمیز شوروی است و حزب کمونیست ایتالیا نیز براین عقیده است . روزنامه‌اونیتا می نویسد لکن چینی ها قضیه را تحریف کرده و به غلط می گویند براین عقیده است .

روزنامه اونیتا می نویسد لکن چینی ها قضیه را تحریف کرده وبه غلط می گویند شوروی مبارزه‌ضد امپریالیستی و ضد استعماری را رها کرده است. روزنامه اونیتاخاطر نشان می کند که شوروی جلوی سیاست جنك طلبانه امپریالیسم را می گیرد و بدین ترتیب نمی گذارد که سرمایه داران از راه جنك بر جهان مسلط شوند . روزنامه اونیتا سپس به نظر چینی ها مبنی بر این که نیرو های انقلابی به کشورهای آسیائی و آفریقائی منتقل شده وطبقه کارگر کشور های پیشرفته سرمایه داری مانند ایتالیا وفرانسه واروپای غربی دیگر نقشی ندارند حمله کرده و آنرا تحریف تاریخ و ندیده گرفتن نهضت کارگری غرب و تشکیلات آن دانسته است.

دیشب برق شهرآرا قطع شد

شب گذشته براثر وقوع اتصالی در پست ترانسفور ماتور شهر آرا مدت یکساعت برق این شهر قطع‌شد ومردم شهر آرا در خانه‌ها چراغ‌روشن کردند. ماموران برق پس از اطلاع از جریان در محل حاضر شده مجددا جریان برق را در این ناحیه برقرار کردند . بنگاه برق اعلام داشت که قطع برق براثر افتادن کلید درپشت تقویت کننده بوده است .

رادیو

آقای دکترحمید دانشمندآسیستان دانشکده دندانپزشکی از پاریس

برنامه امشب

تلویزیون ایران

۷٫۳۱ اعلام برنامه
۷٫۳۲ فیلم کارتون
۶ خردسالان
۶٫۳۰ بخش اول اخبار
۶٫۴۵ بیمه‌های اجتماعی و- کارگران
۷ بانوان شامل آشپزی
۷٫۳۰ باشگاه ورزشی تاج
۸ هنرهای زیبا
۸٫۳۰ فیلم مستند
۹ بخش دوم اخبار
۹٫۱۵ صفحه اول اطلاعات
۹٫۳۰ در جهان اندیشه
۱۰ فیلم میراث کوروش
۱۱ پایان برنامه

برنامه امشب

تلویزیون آمریکا

ساعت ۵۹٫۳ اعلام برنامه
۴ کاپیتان کانگارو
۵ برنامه دنی تامس «واریته»
۵٫۳۰ اسلحه من در اختیار شماست (وسترن)
۶ جنگهای داخلی آمریکا
۶٫۳۰ برنامه تماشاخانه زین- گری (فیلم)
۷ برنامه جرج گویل(کمدی)
۷٫۳۰ مردی از تکزاس(وسترن)
۸ منطقه نور وظلمت
۸٫۳۰ لاك آپ «پلیسی»
۹ برنامه شرکت تلفن بل «واریته»
۱۰ دودباروت «وسترن»
۱۱ پایان برنامه

پیش بینی وضع هوا

پیش‌بینی وضع هوای ایران تاظهر فردا بدین قرار است :

هوای سواحل دریای مازندران ابری گاهی همراه با بارندگی‌میباشد. هوای شهرستان‌های شمالی‌خراسان وآذربایجان کمی ابری در بعضی ساعات نیمه ابری همراه با بارندگی های خفیف محلی خواهد بود.

هوای خراسان وسیستان وبلوچستان وشهرستانهای اطراف کویر توام با باد نسبتا شدید در سطح زمین وگرد و خاك میباشد .

هوای تهران و سایر نقاط صاف گاهی با بادنسبتا شدید در سطح‌زمین پیش‌بینی میشود .

گرمترین نقاط در ۲۴ ساعت گذشته دزفول با حداکثر ۴۶ درجه و خنکترین نقاط در ۲۴ ساعت‌گذشته همدان باحداقل ۱۰ درجه بوده‌است.

حداکثر درجه حرارت تهران در ۲۴ ساعت گذشته ۳۸ وحداقل آن ۲۰ درجه بوده است .

حداکثر میزان بارندگی از بندر پهلوی ۴۰ میلیمتر باران گزارش شده است .

ضمنا کلیه نواحی غربی شمال‌غربی و مرکزی وجنوب‌و تهران کمی‌خنك‌تر خواهد شد.

بادبزن

کادکا

دارای پنجاه سال سابقه و موتور تضمین شده

«در ده نوع مختلف»

بازار- حاجب‌الدوله تمپیدی تلفن ۲۳۲۸۷

آگهی مناقصه

شرکت سهامی کل معادن‌و ذوب فلزات ایران حمل مقدار هشتصدتن سنك مس و خاکه مس از معدن رشید آباد زنجان بکارخانه تصفیه مس غنی‌آباد رابمناقصه میگذارد . داوطلبان شرکت در مناقصه میتوانند برای دریافت برك شرائط و مشخصات و طرح قرارداد هم ه‌روزه دراوقات اداری وحداکثر تاآخر وقت روز ۱۳٫۵ر۱۳۴۲ بقسمت بازرگانی شرکت‌واقع در خیابان دانشکده جنب کاخ سازمان برنامه و یادر زنجان باداره معادن رشید آباد مراجعه فرمایند .ضمنا هزینه ه‌حق‌الدرج آگهی بعهده برنده مناقصه و میزان سپرده مبلغ پنجاه هزار ریال است.

الف ۲۲۷۷

شرکت سهامی کل معادن و ذوب فلزات ایران

آ-۱۰۹۸۸ ۱-۲

خانم شوکت ملك‌جهانبانی

مدیر دبیرستان ایران جهت شرکت در کنگره فرهنگی SEVRE فرانسه باروپا عزیمت کردند ویك ماه دراین کنگره فرهنگی سالانه شرکت خواهندکرد

آ-۱۱۰۴۶

یکدستگاه دوربین عکاسی

کوچك توسط مامورین شهربانی‌پیدا شده و در دفتر اداره اطلاعات‌شهربانی کل موجود است صاحب آن میتواند با مراجعه باداره مزبور و دادن نشانی کامل دوربین خود را دریافت نماید .

تبریکات

جناب آقای دکتر محمدعلی‌حفیظی‌استادمحترم‌دانشکده‌تهران

انتصاب آنجناب را بسمت معاونت دانشکده پزشکی‌از طرف خود و کلیه کارمندان و کارگران‌کارخانجات چیت کرج تبریك عرض‌نموده موفقیت حضرتعالی را آرزومندیم . **فاتح**

انتصاب جناب آقای هاشم نیرومند را بسمت شهرداری ناحیه ۷ جوادیه تبریك عرض می نماید .

حسینقلی صلاح پور. محمد آقا سلامتی . علی‌خسروی. احمد خسروی . حسن سلامتی .قویدل آ-۶۷۸۷

جناب آقای نفیسی شهردار محترم و محبوب تهران

انتصاب بجا وشایسته جناب آقای هاشم نیرومند صاحب‌منصب عالی رتبه وکاردان کم نظیر شهرداری راکه قلبا و جانا بمردم خدمت می کند بسمت شهرداری ناحیه ۷ صمیمانه تبریك عرض می‌نماید و ازاینکه باعث‌خشنودی۱۷۰ هزار نفرساکنین ناحیه ۷ را فراهم فرموده اند امیدوار است خداوند تبارك وتعالی جنابعالی را موفق و موید بدارد .

آ-۶۸۲۳ **از طرف ۴۰۰۰ نفر جمعیت -محمدعلی‌شمشیری**

استاد محترم جناب آقای دکتر حفیظی

انتصاب شایسته آنجناب را به معاونت دانشکده‌پزشکی تبریك عرض نموده و موفقیت آنجناب را خواهانیم .

آ-۶۸۲۵ **دکتر منیژه وکیلی - دکترمحمدمهدی‌رضائی‌زاده**

جناب آقای دکتر صالح ریاست محترم دانشگاه تهران

انتخاب شایسته و بجای آقای دکتر حفیظی رابمعاونت دانشکده پزشکی به آنجناب وعموم دانشگاهیان‌تبریك‌عرض می نمائیم . **اتحادیه یزدیهای مقیم تهران**

استاد معظم و دانشمند جناب آقای دکتر حفیظی

انتصاب آنجناب را بمقام معاونت دانشکده پزشکی صمیمانه تبریك عرض می کنیم .

دکتر خردپیر . دکتر مدرسی . دکتر ظهیرالاسلام - دکترمافی - دکتر عباس زاده - دکتر کهن - دکتر اردکانی- دکتر سبحان آ-۶۸۰۵

آگهی رسمی ثبت انجمن قانونی محصلین‌قسم‌خورده و کارشناسان حساب ایران

طبق مدلول بند الف از ماده ۲ آئین نامه ثبت موسسات غیر تجارتی و بموجب اظهار نامه شماره ۴۸۷۰ -۱۲٫۴۲ منضم باساسنامه آئین نامه وباستناد ماده ۳۳ قانون مالیات بردرآمد مصوب فروردین ماه۱۳۳۵وگواهینامه‌شماره ۲۹۶۴۳ر۵ز-۴۲٫۴۲ شهربانی کل کشور و صورت جلسات مجمع عمومی مورخ و هیئت مدیره مورخ ۴۱٫۹٫۱۵ موسسه غیر تجارتی فوق‌الاشعار بشرح زیر برای اطلاع عموم آگهی میگردد

نام موسسه - انجمن قانونی محاسبین قسم خورده و کارشناسان حساب ایران

موضوع تشکیل مرجع رسمی جهت رسیدگی بحسابها ودفاتر اشخاص و شرکتها و موسسات و اظهار نظر در اختلافات محاسباتی وتشکل ساختن حسابداران صلاحیتدار کشوروتربیت حسابداران خبره وتمرکز عمل کارشناسی تدوین اصول‌حسابداری وحسابرسی واجرای دقیق موازین حرفه‌ای

مرکز اصلی - تهران کاخ وزارت دارائی - حوزه دارائی تابعیت - دولت شاهنشاهی ایران

اسامی موسسین - آقایان دکتر محمد حسین فرخ پارس - دکتر ضیاءالدین هیئت -دکترعزیز نبوی - دکتر مهدی کاتوزیان ضیاءالدین شهیدی -حسن سجادی نژاد- حسین میر شمس شهشهانی - سید جعفر نوشین - پرویز اظهاری و عده‌دیگر

تاریخ تشکیل ومدت از تاریخ ۴۱٫۹٫۱۵ برای مدت نامحدود

اسامی وسمت ومدت فعالیت اعضای هیئت مدیره - آقایان دکتر محمد حسین فرخ پارس رئیس- دکتر ضیاء الدین هیئت نایب رئیس - دکتر عزیز نبوی منشی - دکتر مهدی کاتوزیان - ضیاءالدین شهیدی - حسن سجادی نژاد - حسین میرشمس - شهشهانی اعضاء هیئت مدیره برای مدت سه سال از تاریخ ۴۱٫۹٫۱۵ آقایان سید جعفر نوشین و پرویز اظهاری برای یك سال از تاریخ فوق بسمت بازرسان انجمن انتخاب شدند

دارندگان حق امضاء -کلیه اوراق واسناد مالی باامضاء رئیس ویانائب رئیس باتفاق یك نفر دیگر از اعضاء هیئت مدیره و اوراق غیر مالی باامضاء رئیس یانایب رئیس معتبر میباشد .

الف ۲۲۶۳

شماره و تاریخ ثبت ۵۹۱- ۱۲٫۴۲

ازطرف رئیس اداره ثبت شرکتها و مالکیت صنعتی - مهدی نراقی

آ-۰۹۸۶ ۱

اطلاعات

دوشنبه ۱۷ تیرماه ۱۳۴۲
۱۴ صفر ۱۳۸۳
سال سی‌وهشتم
شماره ۱۱۱۳۵

آخرین تصمیم درباره خسارت دیدگان

فردا باحضور نخست‌وزیر گرفته میشود

بقرار اطلاع ساعت هفت ونیم صبح‌فردا جلسه نهائی کمیسیون عالی‌رسیدگی به‌وضع‌خسارت‌دیدگان واقعه ۱۵خردادد‌ر کاخ‌نخست‌وزیری باحضور آقای علم نخست‌وزیر و آقایان دکتر پیراسته وزیر کشور، دکتر باهری وزیرداد‌گستری‌ودکتر عالیخانی وزیر اقتصاد تشکیل‌میشود در این جلسه در باره کیات پرونده های خسارت دیدگان تصمیم گرفته می‌شود در جلسه فرداهمچنین‌درباره محل پرداخت خسارت و تامین‌اعتبار تصمیم گرفته می‌شود .

خبرنگارما‌میافزاید تصمیمات‌این کمیسیون جهت تصویب نهائی به هیئت دولت تسلیم خواهد شد .

تلگراف نخست‌وزیر باستانداران کرمانشاه و کردستان

امروز تلگرافهائی باین شرح از طرف آقای نخست وزیر بعنوان استانداران کرمانشاهان و کردستان مخابره شد :

سنندج- تیمسار سرتیپ‌امین‌آزاد کرمانشاه- آقای فضائلی

آقای سعیدی فیروزآبادی باتفاق هیئت مهندسان برای آغاز ساختمانها رهسپار آن استان هستند انتظار دارم ترتیب کار طوری داده شود که پیش از پایان تابستان آغاز بساختمان‌شود.

نخست وزیر - اسدالله علم

نمایندگان زنان ایران در ارمنستان

رادیو مسکو دیروز اطلاع دادکه اعضای هیئت نمایندگی زنان ایران که‌درکارکنگره جهانی‌زنان در مسکو شرکت کرده بودنداکنون درارمنستان شوروی‌مهمان هستند .

اعضای هیئت نمایندگی ایران‌پس‌فردا بتهران باز میگردند .

هیئت مدیره بنیاد ایران

اعضای موسس جمعیت بنیاد ایران در ساعت ۶بعدازظهر دیروز تشکیل جلسه دادند و هیئت مدیره جدید را باین شرح انتخاب کردند .

آقای حسین علاء وزیر دربار ، آقای‌نجم‌الملک ، آقای محمد نمازی- آقای مهدی نمازی - آقای مهدی صدرزاده -تیمسارسپهبدکریم هدایت آقای میرزا احمد خلیل شیرازی - آقای مهدی شیبانی - آقای دکتر صورتگر - آقای دکتر تراب مهرا و آقای حاجی میرزا محمد رضا فاطمی.

پرونده مالیاتی ۸۵۰۰ مودی

درکمیسیونهای حل‌اختلاف و توافق مورد رسیدگی قرار میگیرد

■ برای تسلیم اظهار نامه مالیاتی عمل کرد سال ۱۳۴۱ سیزده روز دیگر مهلت باقی است

مودیان مالیاتی ۱۳ روز مهلت‌دارند که مالیات سال جاری را (عمل کرد سال۱۳۴۱) براساس اظهارنامه‌تنظیمی بادارات دارائی بپردازند این مالیات براساس تشخیص مودی پرداخت می شود .

از اول مرداد دستگاههای وصول اقدام به رسیدگی و بررسی اظهار نامه ها میکنند و آنچه که قابل‌قبول نباشد مورد اعتراض قرار خواهد گرفت .

وضع رسیدگی امسال در تهران با شهرستانها فرق خواهد داشت زیرا سازمان تشخیص باید باین مسئله رسیدگی نمایدولی‌تا سیزده روزدیگر سازمان تشخیص در تهران تشکیل نخواهد شد ، نزدیکترین موقعی که برای تشکیل سازمان تشخیص پیش بینی میشود اواخر مرداد است .

بقیه در صفحه ۱۳ ستون هفتم

۱۲۷۸

تقاضای شرکت در کنکور عمومی بدانشگاه رسیده است

آخروقت امروز آقای پیردوست‌از اداره پست اطلاع داد که ازساعت ۸ صبح تاساعت یك بعد از ظهر تعداد ۱۲۷۸ تقاضای شرکت‌در امتحانات ورودی‌ازشهرستانهاوتعداد۲۰۰ تقاضا نامه از تهران بدفتر پست واصل شده است باین ترتیب اکنون‌مجموع تعداد تقاضاهای‌رسیده ۱۲۷۸میباشد

معاون وزارت فرهنگ مصدوم شد

خبرنگار ما در تبریز تلفنی گزارش داد بقرار اطلاع دیروز آقای دکتر بیرجندی معاون وزارت‌فرهنگ که برای شرکت در مراسم اختتام مسابقات قهرمانی آموزشگاه‌های کشوربرضائیه رفته‌بود هنگام بازگشت در یکی از خیابانهای رضائیه‌اتومبیل‌حامل ایشان که بوسیله جعفرکارمند فرهنگ تبریز هدایت میشد با اتومبیل دیگری‌مواجه شدو نزدیك بود تصادف کند ولی راننده شدیدا ترمز کرد و در اینموقع آقای دکتر بیرجندی از داخل اتومبیل بخارج پرتاب شد و درنتیجه دستش شکست و برای معالجه به بیمارستان اعزام گردیدوتحت معالجه قرارگرفت.

فستیوال فیلم مسکو شروع شد

مسکو - ۷ژوئیه - آسوشیتدپرس- سومین فستیوال سینمائی امروز در مسکو شروع بکار کرد . کشور های بزرك تولید کننده فیلم مانند شوروی -امریکا - فرانسه و عده زیادی از کشورهای کوچك در آن شرکت‌دارند . از ایران‌فیلم«ساحل انتظار» در فستیوال نشان‌داده‌خواهد شد .

برنامه امشب سینمای باشگاه مرکزی جوانان

درام «وقتیکه برگها‌می‌ریزند» باشرکت«درك‌بوگارد»و«یوکوتانی» به‌زبان اصلی شروع ساعت هشت بعد از ظهر مخصوص اعضاء باشگاه و میهمانانشان .

اعضای باشگاه برای گرفتن کارت ورودی برای‌خودومیهمانانشان می‌توانند از ساعت ۵ بعداز ظهر به‌دفتر باشگاه مرکزی جوانان مراجعه فرمایند آ-۱۱۱۰۶

یك کیلو گوشت خروس زنده‌سالم۴۹ریال سوپر کاخ
خیابان کاخ کمی بالاتر از شاه تجریش باغ فردوس
شعبه سوپر کاخ میدان بهارستان سرکوچه نظامیه.

طبق تصمیم شورایعالی سازمان جلب سیاحان :

برای جلوگیری از تبلیغات سوء

وپیشرفت کار جلب سیاح اقدامات فوری صورت‌میگیرد

اولین جلسه شورایعالی سازمان جلب سیاحان در ساعت ۵ بعد ازظهر دیروز با حضور نمایندگان مختار وزارتخانه‌ها و سازمانهای مختلف مملکتی بریاست آقای مهندس مهدی شیبانی معاون نخست وزیر وسرپرست سازمان جلب سیاحان در کاخ‌نخست وزیری تشکیل گردید. در این جلسه ابتدا آقای مهندس شیبانی خانم پاکروان را بعنوان دبیرکل معرفی کرد وسپس شرح مبسوطی پیرامون وظایف و تکالیف سازمان وشورای عالی وکمیته‌های مشورتی بیان نمود. سپس گزارش اقدامات سازمان از بدو تاسیس تاکنون از قبیل تهیه و انتشار جزوه‌های راهنمای شهرها و آگهی‌های مصور دیواری و شرکت در نمایشگاهها و سالن توریسم در پاریس واقداماتی که در کشور کویت وشیخ‌نشینهای خلیج‌فارس‌انجام‌گردیده وایجاد تسهیلات لازم برای جهان - گردان مانند، مقررات گمرکی و ویزای ۱۵ روزه ترانزیتی و بیمه‌جهان گردان و مذاکره با رؤسای آژانسهای درجه اول توریستی کشورهای خارج وساختمان چند آسایشگاه (متل) در طول راههای اصلی کشور وهمچنین برنامه‌هائیکه در آینده بایستی بانجام

بقیه در صفحه ۱۳

۵۹۴۳ کیسه

قندو شکر قاچاق

بوسیله مامورین فرمانداری نظامی‌کشف وضبط شد

خبرنگار ماامروزازمقامات‌فرمانداری نظامی تهران کسب اطلاع کرد که مامورین فرمانداری نظامی ضمن‌اجرای دستورات اخیر در مورد مراقبت‌وکنترل فروش قندو شکر به بهای دولتی و جلوگیری از احتکار جنس و اجحاف نسبت به مصرف کنندگان در میدان شوش خیابان صاحب جمع‌بنگاه راسخ بیك مغازه سه‌دهنه که دو دهنه‌آن‌تیغه شده بودویکی دیگر نیز کشوئی بود سوء ظن‌برده و پس از بازرسی متوجه میشوند که **۲۶۰ کیسه صد کیلوئی شکر دولتی دراین محل مخفی گردیده است پس از تحقیقات از حاجی نوروز غرائی صاحب شکرها معلوم میشودکه اینها قسمتی از شکر هائی است که حاجی آقا از عاملین فروش قندوشکر دولتی به بهای مناسب خریداری کرده وقصد داشته به‌بهای گرانتر بفروش برساند این شخص فعلا بازداشت و موضوع تحت تعقیب است .**

همچنین در شمیران نزدیك کلانتری تجریش عباس کبیری عامل فروش شماره ۱۸۴۲ هنگامیکه مشغول خارج کردن ۴۰ کیسه ۵۰ کیلوئی شکر دولتی از مغازه خود بود و قصدداشته شکرها را برای‌فروش به محل‌دیگری انتقال دهد بوسیله مامورین پلیس انتظامی دستگیر و پس از رسیدگی و اثبات سوءنیت وی کیسه‌های شکربه اداره کل قندو شکر تحویل و خودوی بازداشت و تحت تعقیب قرار گرفت .

درمیدان امین‌السلطان نیز دربنگاه خانات که مورد بازرسی مامورین فرمانداری نظامی قرار گرفت . **۴۸۷۳ کیسه قندو ۷۷۰کیسه شکر کشف و صاحبان آنها دستگیر و قضیه تحت تعقیب قرار گرفته است .**

شب جمعه اماکن عمومی تعطیل است

این اعلامیه از طرف شهربانی کل کشور منتشر شده‌است : بمناسبت تصادف روز جمعه ۲۱ تیر ماه باروز چهلم شهادت حضرت سیدالشهداء علیه‌السلام شهربانی کل‌بدینوسیله به صاحبان کلیه سینماها . تماشاخانه‌ها. و مغازه های مشروبفروشی اعلام‌میدارد که این مراکز شب‌جمعه ۲۱ تیر ماه تعطیل خواهند بود و ترنم موزیك و اتراکسیون ممنوع است .بمامورین انتظامی دستور داده شده متخلفین را تحت تعقیب قانونی قرار دهند .

شهربانی کل‌کشور

وزیر دفاع سوریه از کار برکنار شد وبپاریس رفت

دمشق- ۸ژوئیه - خبر گزاری فرانسه - امروز رسما در دمشق اعلام شدکه ژنرال زیاد الحریری وزیر دفاع و رئیس ستاد ارتش سوریه بنا به تصمیم شورای ملی فرماندهی انقلاب از کاربرکنار شده است .

گزارش بعدی حاکی است که حریری باتفاق دو نفراز افسران عالی رتبه سوریه بامداد امروز با هواپیما وارد بیروت شده واندکی بعدازراه استانبول،وین،دوسلدورف کپنهاك رهسپار پاریس گرد ید.

ژنرال حریری در پاسخ پرسش خبر نگارخبر گزاری فرانسه از هرگونه اظهارنظری درباره اوضاع سوریه خودداری کرد و همینقدر گفت که برای‌معالجه به‌پاریس می رود .

نیویورك تایمز میگوید:

مذاکرات هریمن درمسکو

اگر موفقیت‌آمیز باشد نقطه عطف در تاریخ معاصر جهان پدیدار خواهد شد

نیویورك - ۸ ژوئیه- یونایتدپرس روزنامه نیویورك تایمز در شماره‌امروز خود با اشاره به مذاکرات چین و شوروی واحتمال بهبود روابط شرق وغرب مینویسد ممکن است طی چند ماه آینده ، به نقطه عطف تاریخ معاصر جهان برسیم .

این نقطه عطف ، بنظر کارشناسان غربی زمانی فرا خواهد رسید که خروشچف از مصالحه با چین ناامید شود وبرای بهبود روابط شوروی و آمریکا دست باقدام بزند .

نیویورك تایمز مینویسد سنك‌محك این احتمال ، مذاکرات هفته آینده اورل هریمن نماینده شخصی‌پرزیدنت کندی در مذاکره پیرامون منع آزمایشهای اتمی در مسکو است .

مسابقات قهرمانی کشور

امسال درتمام رشته‌ها در تهران انجام میشود

خبرنگار ما کسب اطلاع کرده است که امسال برخلاف سالهای قبل تمام رشته‌های ورزشی مسابقات‌قهرمانی کشور در یك موقع در تهران انجام میشود این مسابقات از روز ۱۵ تا۲۶ مرداد ماه در استادیومهای مختلف ورزشی تهران ، امجدیه ، فرح‌پهلوی زمین ورزشی شهباز وسالن دانشگاه انجام خواهد شد .

روزپانزدهم مردادماه تیمهای‌قهرمان رشته‌های مختلف استانهای ایران‌وارد تهران میشوند ومراسم افتتاح‌مسابقات روز شانزدهم مرداد ماه در استادیوم امجدیه برگزار میشود و طی ده روز قهرمانان سراسر کشور برای‌پیروزی و ربودن کاپهای قهرمانی‌کشور برای استان خود فعالیت خواهند کرد .

روز۲۵ مرداد ماه‌مراسم‌اختتام‌مسابقات انجام میشود ودر روز ۲۶ مرداد ماه تیمهای ورزشی عازم شهرستانها و استانهای خود میگردند .

از هم اکنون کمیته برگزاری مسابقات قهرمانی کشور مشغول‌تهیه مقدمات این اردوی بزرك است .

گرگان - تهران

جناب آقای علم نخست‌وزیر محبوب . رونوشت تیمسار معظم وزیرمحترم‌کشاورزی.رونوشت سرای حافظ جناب آقای لاجوردی. رونوشت جریده شریفه اطلاعات . رونوشت جریده شریفه کیهان.

چندین سال بود پنبه این‌منطقه باحمله‌آفات‌مواجه وموجب خسارات فوق‌العاده کشتکاران شده بود . تشکیل شرکت‌ترویج کشت‌پنبه ایران‌موجب‌امیدواری عمومی گردید وسمپاشی هوائی شرکت مزبور با تاسیسات منظم در مبارزه باآفات پنبه موثر واقع‌شد وهمچنین کشاورزانیکه برای سمپاشی‌باهواپیماهای وزارت‌کشاورزی که‌کمك موثری در مبارزه با آفات بود واحتیاج به سم نداشت توانستند از نماینده شرکت ترویج سم لازم تهیه‌خریداری نمایندعملیات عام‌المنفعه آقای حاج سید محمود لاجوردی‌قابل‌تقدیر است . امیدواریم سرمایه‌داران روشنفکر بااستفاده ازاوامر شاهنشاه باین قبیل عملیات اقدام‌ودراجرای برنامه مترقیانه شاهانه همکاری وهم‌آهنگی نمایند.

حاج سید محمد رضا شیرنکی رئیس شورای کشاورزی- سیدرسول‌کریمی- منوچهر دیهیم-امیر سازگار - محمد باقری- حاج ضیاءالدین رحیمی - اوانس آرزومانیان - سید محمد هاشمی - باکرات آرزومانیان - محسن مهیائی- بابا علی رضائی-حاج سید مجتبی حسینی - میرحسین عقیلی- میرکاظمی سیدی - هادی‌زاده - عبدالرحیم رضائی - شعبان اسبومحلی- مسلم‌کشیری- حسین‌کاشفی- غلامعلی مختاری - بهرام صفوی - بهرام امین‌نژاد- علی‌اکبر رهبر- حاج سید مصطفی قدس مفیدی - حاج حیدر قلی پوری.

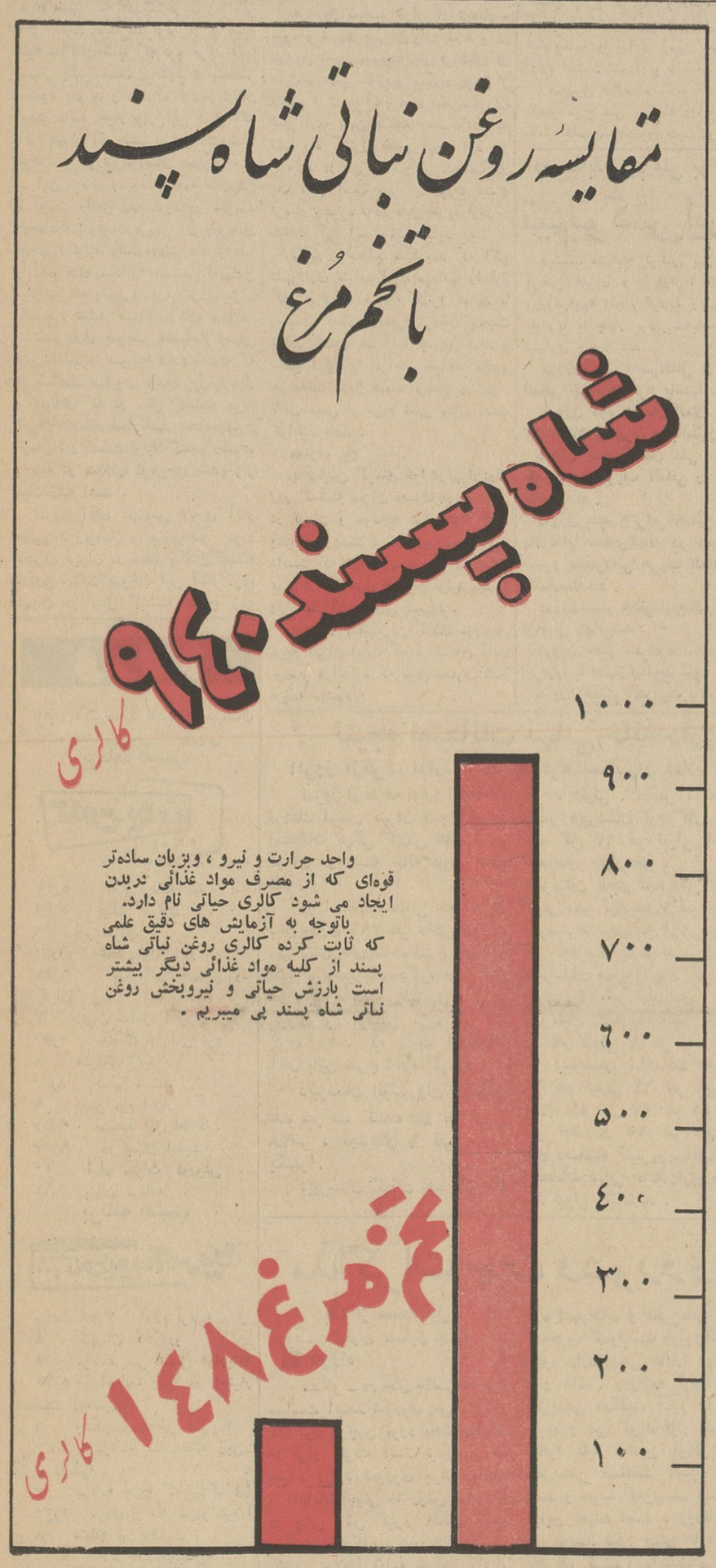

درنمودار فوق کالری‌روغن نباتی‌شاه‌پسند با تخم مرغ مقایسه شده‌وبطوریکه‌ملاحظه میکنیددرهر۱۰۰گرم روغن نباتی‌شاه‌پسند ۹۴۰ و در ۱۰۰ گرم‌تخم‌مرغ‌فقط ۱۴۸ کالری وجوددارد .

برنامه مخصوص روز اربعین به‌مشهدمقدس

نظر بتقاضای عده‌ای‌ازمراجعین‌محترم که‌درخواست‌نموده‌اند شب‌اربعین‌رادرمشهدمقدس بگذرانندهواپیمائی ملی‌وایران

که همیشه درانجام خواسته های هموطنان گرامی کوشا می باشد بدین وسیله باطلاع مسافرین محترم‌میرساند که پرواز های روزانه مرتبا طبق برنامه به مشهد عزیمت مینماید و **فقط پرواز روز جمعه ۲۱ تیرماه (اربعین) باپرداخت‌مبلغ ۱۹۵۰ ریال** انجام خواهد شد.

برای کسب اطلاع وتهیه بلیط مسافرت به دفتر فروش‌هواپیمائی‌ایران **میدان فردوسی تلفنهای ۴۳۶۷۲ و۵۳۲ ۴۶ و۴۴۳۳۳ مراجعه فرمائید.**

آ-۱۱۱۰۴

سردخانه‌های وستینگهاوس

برای:

* هتلها
* رستورانها
* سوپرمارکتها
* بیمارستانها

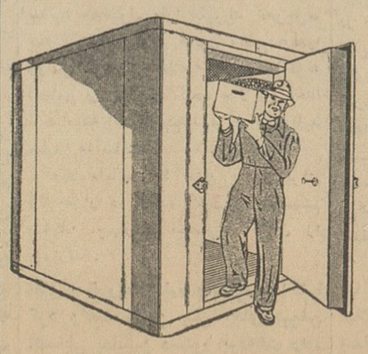

شرکت ایران تکنو- تخت‌جمشید ۲۹۰ تلفن۸-۷۵۶۸۶۴