سال سی و دوم ـ شماره ۹۵۱۹ — شنبه بیست و هشتم دی ماه ۱۳۳۶ — تکشماره دو ریال و نیم

اطلاعات

# خروشف ناگهان به لهستان رفت و مذاکرات مهمی بعمل آورد

## ۹ افسر ارتش ترکیه باتهام توطئه بر ضد دولت در استانبول دستگیر شدند

**مك میلان در پاسخ به بولگانین بار دیگر پیشنهاد پیمان عدم تجاوز را مطرح کرد ـ دولت انگلستان مسئلهٔ ایجاد منطقه غیر اتمی را مطالعه میکند ـ قبل از تشکیل کنفرانس سران دول بزرك ،وزرای خارجه باید مذاکره کنند ـ دالس گفت بدون ورود در موضوع وحدت آلمان کنفرانس سران دول بیفایده است**

**آمریکا ۲۹۰ میلیون دلار بدولت هند کمك اقتصادی کرد ـ مذاکره برای ۲۲۵ میلیون دلار وام نیز در جریان است**

(اخبار جهان در صفحات ۳، ۴، ۱۴ و ۱۹ چاپ شده است)

## جریان روز

### ۲۵ درصد

صنف فخار در جلسه‌ای که باشرکت عموم صاحبان کارخانه‌های آجرپزی تهران تشکیل شد دستمزد کارگران صنوف مختلف کارخانه‌های آجرپزی را بیست و پنج درصد ترقی داد.

بنظر ما افزایش دستمزد کارگران کوره‌پزخانه‌ها که مستقیماً و بدون درخواست کارگران از طرف صنف کارفرما اضافه شده است مسئله جالب توجهی است که باید علل اقتصادی آن را مورد مطالعه قرار داد. زیرا اگر فراموش نکرده باشیم داستان اختلاف

بقیه در صفحه دوم ستون اول

### خروشف در ورشو

روابط شوروی با کشورهای اروپای شرقی همیشه مشکل بزرگی برای رهبران کرملین بوده و ، نقطه ضعف اصلی و «پاشنه آشیل» شوروی در بالکان است. هرچه هم در زمینه‌های دیگر دیپلماسی و علم و اقتصاد پیشرفت کند، بازمایه نگرانی در اروپای شرقی فراهم است و بالکان همواره چنین حالتی داشته. از قرن نوزدهم «مسئله شرق» در دیپلماسی بین‌المللی جای مهمی داشت و عثمانی، روسیه، اتریش و آلمان امپراتوری بنوبت

بقیه در صفحه دوم ستون دوم

# زلزله شدید در مناطق شمالی کشور

**مناطق شمالی غرق وحشت و اضطراب شده و زندگی مردم صورت عادی خود را از دست داده است ـ پریشب در کنگاور نه بار زلزله شدید روی داده است ـ نظر مقامات دانشگاهی درباره زلزله‌های اخیر ـ اهالی بابل و آمل و شاهی و محمودآباد در معابر عمومی و صحاری بسر میبرند**

بدنبال زلزله‌ای که چند روز پیش در آمل روی داد ساعت پنج و نیم بامداد روز پنجشنبه گذشته مجدداً در اکثر مناطق شمالی زلزله‌ای روی داد و در سراسر شمال ایجاد وحشت و اضطراب کرد.

خبرنگاران ما در محمودآباد و بابل و شاهی و بابلسر و آمل وقوع این زلزله را تلگرافی گزارش داده‌اند. گزارش‌های خبرنگاران ما حاکیست که این زلزله سراسر شمال را دچار وحشت و هراس کم سابقه‌ای کرده و مردم که هنوز بیاد زلزله گذشته را فراموش نکرده و از مصائبی که زلزله غرب ببار آورده نیز آگهی دارند بسختی مضطرب گردیده‌اند بحدی که شیرازه امور از دست رفته است.

بقیه در صفحه هیجدهم

# تاجگذاری آقاخان

**از تهران هیئتی برای شرکت در این مراسم بکراچی میرود**

آقاخان

روز پنجشنبه سوم بهمن‌ماه مطابق با بیست و سوم ژانویه مراسم تاجگذاری پرنس کریم آقاخان چهارم طی مراسم باشکوهی در کراچی برگذار خواهد شد.

برای شرکت در این مراسم نمایندگانی از کلیه ممالك جهان و همچنین نمایندگان پیروان فرقه اسمعیلیه در کشورهای مختلف بکراچی خواهند رفت بقرار اطلاع از تهران نیز هیئتی برای حضور در مراسم تاجگذاری آقاخان بکراچی خواهد رفت این هیئت روز سه‌شنبه حرکت خواهد نمود

آقاخان چهارم مدت یکماه در کراچی بسر خواهد برد وی در این مدت مهمان رئیس جمهور پاکستان خواهد بود.

# کمیته اقتصادی پیمان بغداد شروع بکار کرد

**آمریکا تاکنون ۱۲٫۶۷۰٫۰۰۰ دلار برای طرحهای کمیته اقتصادی کمك مالی کرده است ـ طرح مبارزه علیه آفات و همکاری دول عضو برای جلوگیری از قاچاق تصویب شد ـ دبیر کل پیمان جنوب شرقی آسیا گفت: الحاق اتحادیه های نظامی سه گانه غیر ممکن است**

آنکارا ـ دیپلماتها و رهبران اقتصادی و نظامی کشورهای عضو پیمان بغداد و امریکا از امروز بتهیه مقدمات برای تشکیل چهارمین جلسه شورای وزیران پیمان بغداد پرداخته‌اند.

این کنفرانس در تاریخ ۲۷ ژانویه مطابق با ۷ بهمن‌ماه در شهر آنکارا تشکیل می‌شود.

عدنی خالدی دبیر کل پیمان بغداد ضمن مصاحبه‌ای با خبرنگاران گفت که کاملا امیدوار است تصمیمات کنفرانس وزیران شورای پیمان بغداد از جلسات سابق ثمر بخش‌تر خواهد بود.

وی اضافه کرد که در این کنفرانس در امور اقتصادی پیمان تاکید خواهد شد و جلسات کمیته اقتصادی که فعلا تشکیل شده بیش از جلسات سابق مفید بوده و از طرف کمیته مزبور امور کشاورزی و بازرگانی و بهداشت و کمکهای فوری و ارتباطات فوری مورد بررسی قرار گرفته است. خالدی سپس گفت که حمایت ایالات متحده از پیمان بغداد باستحکام آن کمك کرده است.

خالدی اضافه کرد که جلسات اول و آخر هر یك از کمیته‌ها بروی مخبرین باز خواهد بود و علاوه بر آن هر روزه اعلامیه‌های متعددی صادر و اطلاعات لازم در اختیار مطبوعات گذارده خواهد شد.

وی سپس بنقش ترکیه اشاره کرده و گفت: ترکیه یکی از ارکان دنیای آزاد بشمار میرود و ترکیه باقدرت

بقیه در صفحه بیستم

# کمك از خارج

**روزنامه بالتیمورسان مینویسد امریکا اگر خارج از پیمان بغداد بماند بهتر میتواند بکشورهای عضو این پیمان کمك کند**

واشنگتن ـ روزنامه «بالتیمورسان» در شماره امروز خود مینویسد امریکا در صورتیکه خارج از پیمان بغداد بماند و عضویت کامل این پیمان را قبول نکند بهتر میتواند از لحاظ دفاعی و نظامی بکشورهای عضو کمك کند.

این روزنامه مینویسد مسلما هنگام شرکت دالس در شورای پیمان مذکور که بزودی در آنکارا تشکیل میشود فشارهای زیادی برای قبول عضویت کامل آمریکا در این پیمان بوی وارد خواهد شد اما قبل از اینکه این امر را قبول کنیم باید تشخیص دهیم که در داخل این پیمان یك سلسله ناسازگاریها و همچنین نقائص نظامی وجود دارد که برای برطرف کردن آنها آمریکا از خارج بهتر میتواند کمك کند. (رویتر)

# انفجار موشك حین آزمایش در خرمشهر

**مخترع موشك هنگام انفجار کشته شد ـ نان‌خواننده معروف در یك حادثه اتومبیل بسختی مجروح گشت ـ پاسبانی خودکشی کرد ـ رئیس پست و تلگراف بستك ترور شد ـ تلگراف مجهولی دانشجوئی را از پاریس به تهران کشانید**

مشروح حوادث ۴۸ ساعت اخیر را در صفحه ۱۸ مطالعه فرمائید

حوادث جهان در ۴۸ ساعت اخیر

# امریکا موشك اتمی پولاریس را با موفقیت آزمایش کرد

**در شوروی بازار سیاه قبر پیدا شده است ـ یك آدم برفی قایقی را دزدید ـ نهرو از زنان هند دعوت کرد بار دار نشوند ـ گاپارپدر شد ـ در شوروی کشتی و موتوسیکلت و دوچرخه هوائی میسازند**

در صفحه ۱۹

## بدمستی دختر چرچیل

سارا چرچیل ستارهٔ تلویزیون امریکا و دختر نخست وزیر اسبق انگلیس چندروز قبل بجرم بدمستی دستگیر و بزندان افتاده.

سارا چرچیل ۳۴ سال دارد و شوهرش اخیرا خودکشی کرد.

وی دیروز از طرف دادگاه لوس آنجلس بجرم تظاهرات مستانه محکوم بده روز حبس قابل خریداری از قرار روزی ۵ دلار گردید و جریمه را پرداخت.

در این عکس مأمورین پلیس سارا را باوجود مقاومت او بزندان میبرند.

## قاچاق مواد مخدره

امروز اطلاع حاصل شد که هیئت مرکزی بین‌المللی منع کشت خشخاش در گزارشی که اخیرا منتشر ساخته تصمیم دولت ایران را در مورد تحریم کشت خشخاش در ایران بعنوان یك واقعه برجسته در تاریخ مسئله تریاك ذکر کرده است.

در گزارش مزبور نوشته شده که این تصمیم واقعا باعث مزید اعتبار دولت ایران بوده و امید میرود که باوجود مشکلات زیاد اجرای آن باموفقیت انجام پذیرد.

در این گزارش ضمناً ذکر گردیده است که میزان تولید هروئین نیز در دنیا کاهش یافته معذلك هنوز قاچاق تریاك ـ هروئین و مرفین در نقاط مختلف جهان مخصوصا خاورمیانه ادامه دارد.

# مباحثه یك وزیر و یك سناتور

**هنگام بحث در اطراف دو ماده از لایحه سازمان شهرداری درباره سازمان امور شهرداریها در وزارت کشور مذاکرات زیادی صورت گرفت و جمال امامی گفت: شما که میگوئید مردم رشد ندارند چه اصرار دارید که قانون انجمنهای شهر را تصویب کنید؟**

**مجلس سنا — جمعی از سناتورها عقیده داشتند اداره امور شهرداریها زائد و مضر است و جمعی میگفتند لازم است و مفید ...**

در آغاز جلسه امروز مجلس سنا گزارش انتخاب آقای نصرالله صبا سناتور انتخابی قزوین خوانده شد و مورد تایید قرار گرفت.

**اداره امور شهرداریها**

بعد مذاکره در اطراف لایحه سازمان شهرداری و انتخابات انجمن‌های شهر که در جلسات قبل شروع شده بود ادامه پیدا کرد.

تا ماده ۶۲ این لایحه در جلسه پیش تصویب شده بود و امروز بحث از ماده ۶۳ آغاز گردید:

وزیر کشور گفت: عیب کار اینست که وقتی صندلی عوض میشود فکر هم عوض میشود. گلشائیان: خوب شد نبردیم و دیدیم که کارهای مصدق تکرار میشود تلگرافهای مراجع آوری کرده‌اند که بروند «چغلی» کنند!

وزیر کشور: شما وقتی استاندار بودید موافق انحلال انجمن شهر بودید و حالا که سناتور هستید مخالف شده‌اید.

در ماده ۶۴ که بشرح زیر تنظیم شده است:

«ماده ۶۴ ـ منظور هدایت و راهنمائی شهرداریهای کشور و آشنا ساختن آنها بانجام وظائف مربوطه و هماهنگ نمودن امور شهرداریها و صدور تعلیمات اداری و فنی و تربیت و انتخاب گروههای مختلف فنی و اداری و مالی از بین مستخدمین و مهندسین برای شهرداریها اداره‌ای بنام اداره کل امور شهرداریها در سازمان وزارت کشور تاسیس میشود سازمان و وظائف آن طبق آئین‌نامه مخصوصی که وزارت کشور تهیه خواهد کرد معین خواهد شد»

آقای نیکپور اظهار نظر کرد:

وقتی در لایحه مربوط بسازمان وزارتخانه‌ها تشکیل اداره امور شهرداریها پیش بینی شده چه ضرورت

بقیه در صفحه هفدهم

# اعتراض کارگران کوره‌پزخانه

**بعلت عدم پرداخت اضافه دستمزد بگروهی از کارگران کوره پزخانه ،اختلافاتی بروز کرده است ـ مسئله اتحادیه کارگری غیرمسئول ـ مذاکرات مقامات وزارت کار با صنف فخار ـ امروز وعده داده شد که اضافه دستمزد شامل همه کارگران میشود**

بطوریکه در شماره روز پنجشنبه اطلاع دادیم صنف فخار طی جلسه‌ئی که باشرکت کلیه صاحبان کارخانه‌های آجر پزی تهران تشکیل داد نسبت بافزایش دستمزد کارگران

بقیه در صفحه هیجدهم


**تلفن یسیم قاهره ـ تهران**

روزنامه «الجمهوریه» چاپ قاهره در شماره اخیر خود نوشته است:

اداره تلفن مصر مشغول مکاتبه و مذاکره با مقامات مسئول دولت ایران میباشد تا هرچه زودتر تلفنی یسیم مستقیم میان قاهره ـ تهران برقرار گردد مقامات وزارت پست و تلگراف ایران در این باره اظهار داشتند که هر وقت وسایل کار در قاهره و تهران آماده گردید اینکار عملی خواهد شد و تاریخ قطعی آن فعلا معلوم نیست.

**بورس عباس آباد**

برای خرید اراضی جدید و قدیم عباس آباد بیازرگانی شهرزاد شاهرضا مقابل کالج تلفن ۴۰۴۰۱ مراجعه نمائید

آ ـ ۳۴۲۳۶

شماره های جدید تلفن:

**شرکت سهامی پوست، پشم، پنبه**

خیابان اکباتان شماره ۱۰۰

نمره‌های جدید تلفن:

**۳۶۲۹۵ تا ۳۶۲۹۹**

مراجعین محترم فقط از شماره ۳۶۲۹۵ استفاده فرمایند

۱ ـ ۲ — آ ـ ۳۴۱۲۰ — «کانون آگهی نوین»

**حراج حراج**

شما میدانید حراج کشباف منصفی حراج حقیقی میباشد پس شما از روز دوشنبه تا ده روز از حراج کشباف منصفی انواع پلوزهای زنانه، بچگانه و مردانه را خریداری فرمائید

۲ ـ ۳ — «طومی» — آ ـ ۳۴۰۶۲

**چای جهان**

**سیمان پرتلند مشهد**

باطلاع عموم میرساند که کارخانه سیمان پرتلند مشهد از پانزدهم آذر بهره‌برداری نموده و قیمت آن در کارخانه تنی دویست تومان میباشد

شرکت سهامی سیمان مشهد تلفن ۴۲۴۲۲

آ ـ ۳۴۲۲۲

AIPIA BUREAU
280 EARL'S COURT ROAD
LONDON S.W.5.

کسانیکه مایلند توسط این مؤسسه نام‌نویسی خود را در مدارس انگلستان برای سال آینده (ترم آوریل ـ مهر) ثبت نمایند باید از حال تقاضای خود را بوسیله [illegible] مؤسسه در تهران یا اداره مرکزی ارسال دارند تا [illegible] تحصیلی آینده عمل آید والا از نظر [illegible] در مدارس انگلستان و نداشتن وقت کافی دچار اشکال خواهند شد.

دفتر تهران خیابان شاه‌آباد شماره ۵۶۰ [illegible] ۳۶۳۱۰ و اوقات قبول درخواست از ساعت ۴ الی ۸ بعدازظهر میباشد.

اداره مرکزی ـ لندن

آ ـ ۳۴۲۴۰

## ۲۵ درصد

بقیه ازصفحه اول

وکشمکش کارگران کوره‌پزخانه‌ها با کارفرمایان برای اضافه دستمزد داستان کهنه‌ایست چندین سال است که کارگران این صنف برای افزایش مزد خود فعالیت میکنند وحتی چندین بار دست باعتصاب زدند وآخرین اعتصاب آنها بالاخره موجب شد که پانزده درصد اضافه دستمزد دریافت دارند.

کارگران کوره پزخانه‌هاسی هزار نفرند. سطح دستمزد این کارگران خیلی پائین و کار آنها خیلی شاق و نحوه رابطه آنها با کارفرمامبهم است.

یك کارگر کوره‌پزخانه که خشت‌هارا در کوره میچیند برای هرهزار خشت فقط شش ریال مزد میگیرد. ساعات کار این کارگران نامعلوم ویا بعبارت دیگر نامحدود است.

این کارگران هم از نظر مدت کاروهم از نظر میزان کار باید تمام قوای خودرا مصرف کنند زیرا هرقدر مدت کار ومیزان کار آنها بیشتر باشد بیشتر مزد میگیرند. ودر این صورت معلوم است که با این نرخ کم دستمزد این کارگران باصطلاح بجان میزنند وباین ترتیب میبینیم که کار فرماهیچ تعهدی درقبال کارگران کوره‌پزخانه‌ها ندارد. یعنی اگر کارگری مریض شدو نتوانست سر کار حاضر شود پولی نخواهد داشت. اگر کارگری علیل وخانه نشین شد حسابش باکرام الکاتبین است.

اگر کارگری درحین کار دلش درد گرفت و نتوانست بکارش ادامه دهد حسابش را تاهمان دقیقه ایکه خشت زده است میپردازند.

باین ترتیب کارگر کوره‌پزخانه یعنی موجودی که کار زیاد میکند و مزد کم میگیرد وهیچ مقرراتی هم برای ساعات کار ومقدار کار وناخوشی وعلیلی ومرخصی اش وجود ندارد!...

اماچرا صنف فغار بیست وپنج در صد بدست دستمزد کارگران اضافه کرده است؟.. بنظر مساعلت این افزایش دستمزد رونق وضع بازار ساختمان است دروضع فعلی مزد عمله معمولی هفت تا هفت تومان ونیم است واین مزد بامزد کارگران کوره‌پزخانه‌ها قابل مقایسه نیست وبنابراین کارگران کوره‌پزخانه‌ها وکسانی که ازدهات وشهرها برای کار بتهران میآیند ترجیح میدهند که کارخود رارها کرده وبسوی کار ساختمانی بروند ومزد زیادتر بگیرند صنف فغار میخواهد بااین افزایش هم ازرفتن کارگران خودجلوگیری کند وهم چون تقاضای مصالح ساختمانی روز بروز افزایش مییابد کارگران تازه واردرا بطرف خودجلب نماید

اما این افزایش دستمزد چه تأثیری از نظر اقتصادی خواهد داشت؟

اگر عائله وخانواده کارگران - کوره پزخانه هارا درنظر بگیریم مجموعا دویست سیصد هزار نفر ازاین افزایش دستمزد برخوردار میشوند و باید گفت اگر این افزایش تاثیری درقیمت ها بطور کلی نکند بدون شك قیمت حوائج مربوط باین طبقه‌را بالاخواهد برد. ازطرف دیگر هین افزایش دستمزد موجب میشود که عده زیادی ازمردم شهرستان هاودهات بطرف تهران هجوم بیاورند.

تاثیر دیگر اینست که این افزایش دستمزدها قیمت مصالح ساختمانی را بالاخواهد برد وبالاخره در نرخ زمین وکرایه مسکن نیز بی تاثیر نخواهد بود. اماحقیقت مطلب همانست که در بالا گفتیم شرایط کار و میزان دستمزد کارگران آجرپزی بهیچ وجه باکارشاق ودشواری که آنها انجام میدهند تناسب ندارد. دردرجه اول باید برای ساعات کار و میزان حقوق آنها با در نظر گرفتن سطح درآمد کارفرمایان و هزینه عمومی زندگی مقرراتی وضع شود.

وزارت کار میتواند باملاکره با کارفرمایان ترتیبی بدهد که این کارگران وضع ثابتی پیدا کنند وکارگر وکار فرما تعهدات متقابلی نسبت بهم داشته باشند و از مقررات بیمه‌های اجتماعی برخوردار شوند. برای این کارگران در جوار کارخانه هاخانه‌هائی ساخته شود و نسبت به بهداشت وفرهنگ آنها وخانواده‌شان وسایلی در نظر بگیرند، شرکت های تعاونی وفروشگاههائی برای کارگران تاسیس شود تاشوانندما حتاج زندگی خودشان را باقیمت ارزان تهیه نمایند.

اگر افزایش دستمزدها با این اقدامات که بنفع کارگران است همراه باشد کارگران وخانواده آنها ازوضع ناگوار فعلی خلاص خواهند شد.

## خروشف درورشو

بقیه ازصفحه اول

مصائب ومشکلات بی پایانی دراین منطقه تحمل کردند.

پس ازجنك دوم شوروی توانست قسمت اعظم بالکان را تحت نفوذ در آورد، ومطابق شیوه جدید فاتحین جنك، رژیم اجتماعی اقتصادی خودرا نیز بر کشورهای تابع تحمیل کند. ولی این شباهت سیستم‌ها مانع ازآن نشد که طریق قرن نوزدهم ازمنابع کشورهای مزبور استثمار بعمل نیاید.

شوروی که میخواست صدمات جنك را بسرعت جبران کند، از منابع مادی وانسانی کشورهای تابع خود نهایت استفاده رابعمل آورد.

این امر مستلزم فشار نظامی وپلیسی شدیدی بود که بلافاصله پس از مرك استالین درآلمان شرقی، مجارستان و لهستان موجب قیام‌ها وانقلابات متعدد شدودر سایر کشورهای اقمار ازقبیل بلغارستان ـ رومانی و چك اسلواکی نیز ناراحتی هائی بوجود آورد.

موج «کمونیسم ملی» ازیوگسلاوی بلهستان وحتی مجارستان سرایت کرد وخصوصاً لهستان تبدیل بیوگسلاوی دومی شد. ازآن پیمدرهبران شوروی دربرابر رهبران کشورهای اروپای شرقی و لهستان از سیاست بسیار دشواری پیروی میکنند.

این سیاستی است آمیخته ازشدت و ملایمت ومسلماً هیچ نشانی ازصمیمیت دوستانه درآن بچشم نمیخورد.

لهستانیها ویوگسلاوی‌ها میخواهند دریك جامه متساوی حق تقدم شوروی رابپذیرند، ولی شوروی خواهان برسمیت شناخته شدن رهبری کامل خویش است. لهستانیها ویوگسلاوی هاهر نوع کمکی را ازهر منبعی استقبال میکنند. شورویها میخواهند دنیای غرب هیچ دستی درمنطقه نفوذ اصلی شوروی نداشته باشد.

درعین حال هیچیك ازطرفین قادر به اقداماتی نیست که کار را یکسره سازد. راه دشوار وناخوشایند دوستی وهمکاری به هرترتیب باید پیموده شود، زیرا هردوطرف بهم احتیاج دارند.

مسافرت ناگهانی ومحرمانه خروشف به لهستان ازلحاظ مسائل آینده دو کشور حائزاهمیت است. دوموضوع مهم این ملاقات را منطقه غیراتمی اروپا و کمك اقتصادی بلهستان تشکیل میدهد.

پیشنهاد ایجاد منطقه بیطرف اتمی دراروپای مرکزی بتوسط وزیر خارجه لهستان عنوان شد وخروشف آنرا به اروپای شمالی واسکاندیناوی نیز تعمیم داد. درباره این موضوع باید منتظر شروع مبارزه تبلیغاتی عظیمی بود که لهستان درآن نقش حساسی برعهده دارد وامکان دارد یك فعالیت دیپلماتیك نیز درهین زمینه شروع شود.

خروشف ترجیح میدهد این مسائل را باآمریکا مطرح کند نه باآلمان، ولی شاید ضمن مذاکرات آینده آلمان و شوروی موقعیتی برای پرداختن باین موضوع نیز دست دهد وبهرحال لهستانیها میتوانند درهمه این موارد سهم موثری برعهده گیرند.

ازنظر لهستان وشوروی وجود منطقه غیراتمی در اروپای مرکزی مفیداست لهستانیها میل ندارند باآلمانی که مسلح باسلاح اتمی است روبرو شوند وبیشتر از آن ازاحداث پایگاه‌های موشك شوروی درخاك خودهراسانند.

برای آنها تخلیه لهستان ازسربازان شوروی یك امر ایده‌آلی است البته باین شرط که آلمان نیز ازسربازان خارجی تخلیه شود و نیروی نظامی آن تقلیل یابد.

شوروبهانیز ازوجود موشکهای اتمی امریکائی درآلمان هراسانند، زیرا تمام مراکز حیاتی شوروی درمغرب اورال درمنطقه عمل موشکهای مزبور قرار میگیرد علاوه براین وضع لهستان بهیچ وجه برای استقرار پایگاه‌های پرتاب موشك اطمینان بخش نیست.

خروشف درورشو گزارش نامطلوبی ازجریان مذاکرات اقتصادی امریکا ولهستان دریافت خواهد کرد وعملا برای متوقف ساختن این جریان قادر بکاری نخواهد بود لهستانیها برای تغذیه خودو برای بکار انداختن کار خانه‌های خوداحتیاج بمواد خام دارند وشوروی یاباید ارزلازم در اختیار لهستان بگذارد ویامواد خام مورد احتیاج وبااینسابقه اقتصادی بسر دامنه که شوروی با امریکا آغاز کرده، پاسخ داد. بهمه این احتیاجات کار دشواری است.


با تشویق شایسته ایکه اخیراً هم میهنان گرامی از مؤسسه ملی خود (جنرال مد) نمودند سزاوار بود که ما نیز متقابلا خود رابرای خدمت بیشتری آماده کنیم

اینك با کمال افتخار با افتتاح سرویس بسیار مجهز و مدرن در

جنرال مد (کوچه برلن)

این توفیق حاصل شده است. بانهایت احترام ازشما دعوت میکنیم که برای دیدن و مخصوصا با شرکت در

حراج سالیانه

که از روزدوشنبه سی‌ام دیماه شروع میشود برتشکراتمان بیافزائید.

جنرال مد

به آگهی فردا شب ما که دارای اطلاعات بیشتری راجع به حراج سالیانه میباشد توجه فرمائید

آ-۳۴۱۶۲



دکتر معانی

امراض مقاربتی- مجاری ادرار امراض زنانه وسستی خیابان فردوسی مقابل بانك ملی مرکز

۲-۱۰ آ-۲۳۸۸۷

مطب (سرتیپ) دکتر محمد بهرامی

چهارراه استانبول خیابان سپهبد تیمور بختیار روزانه ۴-۱۰

آ-۲۳۰۲۵



سفینه غزل

مجموعه عالیترین و بهترین غزلیات فارسی کهن و معاصر گردآورده انجوی شیرازی (اینجو) بامقاله تحلیلی آقای دکتر هشترودی استادمحترم دانشگاه درباره هنر مورد نیاز هر فارسی زبان وهر ادب دوستی است

آ-۲۴۰۰۷ نشریه بنگاه مطبوعاتی صفی علیشاه

بیماریهای آمیزشی - مجاری ادرار - سستی جنسی مردان

میدان بهارستان خیابان صفیعلیشاه دکتر یحیی صدری

آ-۲۲۱۲۲ ۴-۱۲



آخرین برك

مجموعه جلد اول برنامه های آقای هوشنك مستوفی از رادیو تهران منتشر شد- بنگاه مطبوعاتی صفی علیشاه (میدان بهارستان)

آ-۲۴۰۰۵



مژده بخریداران رادیو نوردمنده آلمانی

ازتاریخ اول دی‌ماه هردستگاه رادیومنده مدل الکترا ۱۹۵۷ درتمام ایران بقیمت ۳۲۰۰ ریال بطور مقطوع فروخته خواهد شد. برای خرید بآدرس های زیر مراجعه فرمائید:

تهران- مارشال رادیو پشت شهرداری

اهواز- فروشگاه بلوریان- مشهد الکتریکی نورافشان- اصفهان- رادیومبین شیراز فروشگاه افتخاری- تبریز فروشگاه ایپکچی

نماینده انحصاری درتمام ایران الکتریکی زهره تلفن ۲۹۶۷۵

آ-۳۴۱۹۰



آخرین اثر علی دشتی منتشر شد

نفشی از حافظ

آ-۲۳۸۰۱ ۲-۳



نمایشنامه های مدارس

از: دکتر جنتی

برای نخستین باراست که نمایشنامه‌هائی برای پیشرفت وتوسعه افکار وشخصیتهای درحال رشدو بیدار کردن حس اجتماعی جوانان و محصلین مدارس ایران بااجازه وتصویب وزارت فرهنك تهیه و تدوین شده برای سرگرمی ومبارزه میل بکوشه گیری جوانان خودیك مجلد ازاین کتاب تهیه نمائید حتی مطالعه آن نیز موجبات تقویت فکر وپرورش استعداد های نهفته جوانان را فراهم میسازد.

بهاء ۳۰ ریال

مرکز پخش وانتشار: کتابخانه اقبال. خیابان شاه آباد

آ-۳۳۶۴۴ ۲-۳



باطلاع عموم میرساند

اتومبیلهای معروف پابدا ومسکویچ مدل جدید بزودی وارد

کسانیکه مایل بخریدهستند میتوانند برای پرداخت پیش بهاء وگرفتن نوبت همه‌روزه از ساعت ۸ونیم تایك بعد ازظهر به خیابان اکباتان شماره ۱۰۰ تلفن های ۳۶۲۹۵ تا ۳۶۲۹۹ مراجعه فرمایند- در شهرستانها به نمایندگان فروش اتومبیل های پابدا ومسکویچ مراجعه فرمائید

آ-۳۴۲۳۸ (آگهی نوین)



پخش شیر مجانی آکو هنوز هم ادامه دارد

شیر عسلی کندانسه آکو با ویتامین اضافی A و D مجانی برای همه

دراین هفته نیز خیابانهای شاهرضا. دانشگاه. پهلوی- کالج- فیشرآباد جاده شمیران. آمل. حقوقی. باغ صبا. سی متری شمالی، امیراکرم- اسکندری فروردین. تیر. شاه‌غربی. ساسان. وکلیه خیابانهای فرعی آنها وسیله نمایندگان سیار آکو وبزیت شدو به اکثر منازل یك قوطی شیر کندانسه ویتامینه آکو تقدیم شد.

از آنهائیکه به منازلشان شیر آکو داده شده بپرسید چگونه شیری بودو آیا ارزش خریدو مصرف رادارد یا نه. لطفا کارتهای شماره گذاری شده مارا نگاهدارید زیرا ممکن است شما برنده یك دیك زودپزوسو باشید. آکو برای همه

آ-۳۳۹۶۰



کلاس آلمانی مهندس شهابی

جهت مبتدیان دایر میشود نبت نام وشروع بدرس دوم بهمن ساعت ۶ دبیرستان البرز

آ-۲۳۹۶۹ ۲-۳



راه راست

برای صلح بین ملتها

تالیف: آقای حسین کاظمزاده ایرانشهر

امروز نوع بشر بیش ازهرچیز احتیاج بصلح دارد. صلحی که تمام ملت‌های جهان را بآسایش روحی وسعادت حقیقی سوق میدهد. راه نیل بچنین صلح را در کتاب بالا مطالعه بفرمائید بهاء ۲۵ ریال

مرکز پخش وانتشار: کتابخانه اقبال. خیابان شاه آباد

آ-۳۳۶۴۲ ۲-۳



جهت اطلاع دوستان وآشنایان محترم

نام‌خانوادگی ایجانب از جونوش فراهانی به خوشنویس تغییر یافته است.

آ-۲۴۰۵۵ احمد خوشنویس نیا


خانواده‌های فتوت- احمدی- اتفان- دکترهاتف- دکتر محمود سیاسی- دکتر ظلی شکرابی- خلج- پرویزیان مقدم- حاجی طرخانی- رفیع زاده با کمال تاسف وتاثر فوت ناگهانی مرحوم حاجی حسن آقا فتوت احمدی را باطلاع خویشاوندان ودوستان میرساند مجلس ترحیم مردانه صبح یکشنبه ۲۹ دیماه ازساعت نه الی ۱۱ درمسجد مرحوم حاجی شیخ عبدالحسین معروف بآذربایجانیها وختم زنانه همانروز از ساعت ۳ تا ۶ بعداز ظهر در منزل حاجی محمدتقی اتفاق واقع درخیابان شاهپور کوچه شمشمانی منعقداست

آ-۳۴۱۸۲ حاجی محمد تقی اتفاق

بخانواده‌های محترمی که دراین حادثه عزادارند بویژه بازماندگان آنمرحومه مصیبت وارده را تسلیت میدهیم.

انالله و انا الیه راجعون

بمناسبت فوت مرحومه مبروره بانو صدیقه اباصلتی متعلقه مرحوم خلدمقام حجت‌الاسلام والمسلمین حاج سیدآقای جواهری طاب‌ثراه ازطرف خاندان آنمرحومه مجلس ترحیمی عصر روز یکشنبه ۲۸ جمادی‌الاخر برابر با ۲۹ر۱۰ر۳۶ درمسجد مرحوم آیت‌الله نوری اعلی‌اله مقامه منعقداست انشاءالله عامه طبقات محترمین خصوصا حضرات آقایان روحانیون برای تسلیت بازماندگان شرکت میفرمایند

الاحقر بهاءالدین نوری

بانهایت تاسف فوت مرحومه مغفوره بانو صدیقه اباصلتی زوجه مرحوم حجت‌الاسلام حاج سیدآقا جواهری را باطلاع فامیل وآشنایان میرساند مجلس ترحیم مردانه درروز یکشنبه ۲۹ دیماه ازساعت ۳ تا ۵ بعد ازظهر درمسجد مرحوم آیت‌الله نوری واقع درخیابان سیروس (سرچشمه) وختم زنانه همانروز بعدازظهر درحسینیه مرحوم آیت‌الله جواهری واقع درخیابان سیروس منعقداست.

خانواده‌های جواهری - گوهریان - خواجوی تیمسار مسعود - سرهنك داوری - صمصامی - زنهاری هاشمی - سعادت

آ-۲۴۰۶۹

بخانواده محترم جواهری وعموم بازماندگان آن مرحومه مصیبت وارده را تسلیت میدهیم

چون روز یکشنبه ۲۹ر۱۰ر۳۶ مصادف باشب هفت شادروان سرهنك مهرعلی جهان بیگلری میباشد لذا مراسمی درآرامگاه خانوادگی واقع درصحن مطهر حضرت عبدالعظیم (باغچه علیجان) برقرار خواهد بود ضمنا وسائل ایاب وذهاب ازساعت ۲ بعدازظهر هانروز درب منزل شخصی آن مرحوم واقع درخیابان مرتضوی آماده میباشد

آ-۲۴۰۶۸ خانواده جهان بیگلری

بقیه آگهی‌های ترحیم وتسلیت درصفحه هفدهم

بمناسبت فوت جانگداز مرحوم میرزامحمد احمدی ترشیزی فرزند حضرت حجت‌الاسلام والمسلمین آقای حاج میرزا محمود احمدی ترشیزی مجلس ترحیمی درروز یکشنبه ۲۹ دیماه ازساعت ۲ونیم تاه بعدازظهر درمسجد ارك منعقد است انشاءالله عموم علاقمندان محترم درمجلس ترحیم آنمرحوم وتسلیت پدربزرگوار ایشان شرکت‌خواهند فرمود.

الاحقر محمدالموسوی البهبهانی عفی عنه

بانهایت تاسف واقعه جانگداز درگذشت جوان ناکام میرزامحمد احمدی ترشیزی را بمناسبت حادثه اتومبیل درراه کاشمر باطلاع کلیه بستگان ودوستان میرساند مجلس ختم آن مرحوم روزیکشنبه ۲۹ دیماه ازساعت ۲ونیم تاه بعدازظهر درمسجد ارك منعقداست.

محمود احمدی ترشیزی- منوچهر تیمورتاش- مهدی شوکتی- دکتر محمود ضیائی- دکتر فریدون فرزین- محمد حسین مصطفوی رجالی- پرویز نیری- غلامرضا سلحشور- ملك قاسم نیری- سرهنك عبدالحسین قهرمان- امیرحسن تیمورتاش- سرهنك هندیزاده- حاج علی‌اکبر کاظمی- شاهپور ساعدی- دکتر هوشنك ساعدی- ایرج نیری- منوچهر نیری- مرتضی احمدی ترشیزی- محمد باقر احمدی ترشیزی- محمد تقی احمدی ترشیزی.

آ-۲۴۰۲۹

بعموم بازماندگان آنمرحوم وخانواده محترم احمدی ترشیزی مصیبت وارده راتسلیت میدهیم.

باکمال تاسف درگذشت شادروان آقا محمد ناظری پور راباطلاع عموم اقوام ودوستان میرساند مجلس ختم آنمرحوم روزیکشنبه ۲۹ر۱۰ر۳۶ درمسجد هدایت واقع درخیابان استانبول ازساعت ۹ صبح تا ۱۱ونیم ومجلس ختم زنانه همانروز ازساعت ۲ تاه بعدازظهر در منزل شخصی واقع درکوچه سیدهاشم منعقد خواهدبود.

رمضان ناظری پور- احمدآسان- فرج‌الله شیرانی- سرهنك آسان- محمدنوائی- حسین آقانوائی- حاجی آقا زمان میرزاده حاجی محمد تقی جهانگرد - علی اصغر گواهی- سید حسن ناظری- حسین هنرخواه- علی میرزاده- منصور میرزاده- جواد ناظری.

آ-۲۴۰۴۷

بعموم بازماندگان آنمرحوم مصیبت وارده راتسلیت میدهیم.

خانواده غازی بیات ماکوئی بدینوسیله باطلاع کلیه بستگان ودوستان میرساند که روزدوشنبه ۳۰ دیماه ۳۶ مصادف باشب چهلم در گذشت مرحوم شعبانعلی غازی بیات میباشد وبهمین مناسبت مراسمی در آرامگاه آنمرحوم واقع درآمامزاده عبداله برگزار خواهدشد.

خانواده غازی بیات ماکوئی

آ-۲۴۰۵۷ ۱-۲

ازشهرری

بمناسبت تصادف روزیکشنبه ۲۹ دیماه (فردا) باهفتمین شب درگذشت مرحوم مغفور آقای محمدرازی وکیل پایه ۱ دادگستری مجلس تذکری ازساعت ۲ونیم تا ۴ونیم بعداز ظهر درمزار آنمرحوم کشیك خانه آستانه حضرت عبدالعظیم (ع) منعقداست.

آ-۳۴۱۷۰

بدینوسیله سال درگذشت مرحوم مغفور عباسقلی افخمی راکه مصادف باروز یکشنبه ۲۹ دیماه میباشد باطلاع خویشاوندان ودوستان محترم رسانده مخارج سال آن مرحوم برای مصیبت زدگان غرب مصرف خواهدشد.

آ-۳۴۰۱۱ خانواده افخمی

ازسروران معظم که درمجلس ترحیم شهادت تقی مبرقع مخصوصا از کارکنان جمعیت شیروخورشید سرخ که خودشان مرحمی برقلب بریش ما نهاده‌و همچنین آقایان مفخم که باتلگراف محبت آمیز خوددلداری فرموده‌اند وذوات محترمی که بادرج در جرایدما را مفتخر نموده‌اند بدینوسیله سپاسگزاری مینماید و هر گاه بواسطه تسالمات روحی در شرفیابی و عرض تشکر حضوری تاخیر و قصوری شود پوزش می‌طلبم.

آ۱۵-۲۴۰ مسعود انصاری - مبرقع - ملك آراء

بدین‌وسیله ازذوات گرامی وسروران ارجمند وروسای محترم ارتش وکشوری وعشایر عزیزم که در تشییع جنازه مرحوم پدرم شیخ‌الشایخ ومجلس ختم شرکت وکتبا یا تلگرافا اظهار همدردی و تسلیت فرمودند تشکر مینمایم چنانچه بواسطه تسالمات روحی درعرض پاسخ تاخیری روی‌داد استدعای معذرت رادارم

آ-۲۴۰۴۹ اصفهان- مجاهد آل ناصر

ازکلیه آقایان محترم وذوات معظمی که در تشییع جنازه ومجلس ترحیم وهفته مرحوم حسن باباشاهی بذل محبت وهمدردی فرموده‌اند بینهایت امتنان داریم وچون تاثرات روحی مانع ازسپاسگذاری حضوری میشود بدینوسیله معذرت میخواهیم

آ-۲۴۰۷۱

تهران- محمدحسین باباشاهی- قم- باقر باباشاهی

تشکر واعتذار

بدینوسیله مراتب سپاسگذاری وامتنان خودرا حضور عموم ذوات محترم وسروران گرامی ودوستان ارجمند بخصوص تیمسار سرلشکر کمال فرماندهی معظم لشکر وجناب اقای مهین فرماندار کل و کلیه روسای دوائر دولتی اعم ازلشکری و کشوری وآقایان علماء ومحترمین و بازرگانان واصناف واهالی محترم شهر رضائیه که بابذل توجه مخصوص در ضایعه فوت پدرعزیزم درمجلس ختم ابراز لطف وتسلی خاطر فرموده‌اند و همچنین بوسیله تلگراف ونامه اظهار همدردی ومحبت نموده‌اند تقدیم داشته وچنانچه بعلت تالمات روحی درشرفیابی باعرض جواب تاخیری رخ دهد امید عفو دارم.

آ-۳۴۱۷۲ رضائیه- سرهنك احمد نوربخش

# سوکارنو عازم بلگراد شد

## لهستان معادل ۵۰ هزار تن کشتی در اختیار اندونزی میگذارد

قاهره ـ در قاهره اعلامیه مشترکی راجع بمذاکرات سوکارنو رئیس جمهور اندونزی و جمال عبدالناصر رئیس جمهور مصر منتشر شد.

در این اعلامیه گفته شده است که در جریان مذاکرات مسائل مورد علاقه طرفین و همچنین برخی از مسائل مربوط باوضاع جهان مورد بحث قرار گرفت.

رئیس جمهور مصر اظهار داشت: مصر از مبارزه اندونزی در راه آزادی ایریان باختری (گینه جدید) کاملا پشتیبانی میکند

دو رئیس جمهور کاملا موافقند که سیاست عدم شرکت در بلوکها بهترین و موثرترین وسیله از منافع ملی دو کشور و اداء سهم آنها بامر صلح است

(رادیو قاهره)

### در بلگراد

بلگراد ـ دکتر سوکارنو رئیس جمهوری اندونزی برای مذاکره با مارشال تیتو رئیس جمهوری یوگوسلاوی ببلگراد وارد شد. از قرار معلوم دکتر سوکارنو در نظر دارد از تیتو درخواست کند که در مورد اختلافات اندونزی و هلند بر سر گینه جدید غربی از اندونزی جانبداری کند. دکتر سوکارنو ضمنا سعی خواهد کرد که با کمک تیتو یک جبهه بیطرف در جهان بوجود آورد، مارشال تیتو عده‌ای از رهبران یوگسلاوی در فرودگاه بلگراد از سوکارنو استقبال بعمل آوردند. (رویتر)

### آمریکا مخالف است

واشنگتن ـ روز گذشته سخنگوی وزارت خارجه آمریکا رسما اعلام کرد که در تاریخ ۳۱ دسامبر گذشته دولت آمریکا بدولت اندونزی اطلاع داده است که با تصمیم این دولت که اعلام کرده است آبهای ساحلی این کشور تا فاصله ۱۲ میلی دریائی از ساحل منظور خواهد شد شدیدا مخالف است.

(خبرگزاری فرانسه)

### کمک باندونزی

جاکارتا ـ وزارت خارجه اندونزی امشب اعلام داشت که دولت لهستان حاضر شده است برای کمک بحمل و نقل داخلی جزایر اندونزی باینکشور تعداد کشتی بظرفیت ۵۰۰۰۰ تن تحویل دهد.

رئیس دائره اطلاعات وزارت خارجه بخبرنگاران گفت نماینده شرکت کشتیرانی لهستان ماه آینده باندونزی خواهد آمد.

# فاجعه جهان اسلام

## کنفرانس آسیائی ـ افریقائی تحت نفوذ کمونیستها بود

بغداد ـ علال الفاسی رهبر معروف مراکشی در مقاله‌ای که در روزنامه «آزادی» نوشته خاطر نشان ساخته است که شوروی تسلط کاملی بکنفرانس آسیائی و افریقائی که اخیرا در قاهره تشکیل شد داشت.

کنفرانس قاهره یکی دیگر از کنفرانسهائی است که کمونیستها در آن نفوذ کاملی داشتند

خیلی باعث تأسف است که بعضی از دول اسلامی هم در این کنفرانس شرکت کردند و کورکورانه تصمیمات آنرا پذیرفتند.

علال الفاسی در مقاله خود اضافه میکند اگر تصمیمات کنفرانس قاهره را مطالعه کنیم خواهیم دید که اغلب آنها بنفع شوروی و علیه دول غرب است و این خود می‌رساند که کمونیستها تا چه اندازه در این کنفرانس نفوذ داشتند.

بزرگترین فاجعه جهان اسلام این است که شوروی بعضی از دول اسلامی را در کنفرانس قاهره آلت دست قرار داد.

رهبر مراکش در پایان مقاله مینویسد: معلوم نیست که شوروی که خود نه آسیائی است و نه آفریقائی چرا در این کنفرانس شرکت کرد.

(رادیو بغداد)

# کمک ۲۹۰ میلیون دلاری امریکا به هند

## بانک صادرات و واردات امریکا و صندوق وام نیز ۲۲۵ میلیون دلار در اختیار هند میگذارند

واشنگتن ـ دیروز مهتا سفیر هند با جان فوستر دالس ملاقات کرد و در باره نتایج همکاری پیمانهای بغداد، سیتو و ناتو مذاکره کرد. مهتا همچنین به دالس اظهار داشته است که در نتیجه کمکهای نظامی امریکا بپاکستان مخارج نظامی هند زیاد شده است. مهتا پس از پایان مذاکرات خود با دالس بخبرنگاران اظهار داشت که من از اینکه امریکا ۲۹۰ میلیون دلار برای کمک بهند در نظر گرفته است از دالس تشکر کردم. این اعتبار صرف بهبود زندگی ملت ۳۸۰ میلیونی هند خواهد شد. دالس به سفیر هند گفته است با آنکه سیاست خارجی دو کشور تفاوت دارد آمریکا بهند در راه اجرای نقشه‌های اقتصادیش کمک میکند.

(آسوشیتدپرس)

واشنگتن ـ دولت امریکا موافقت نمود که معادل ۲۹۰ میلیون دلار کمک اقتصادی بهند برای اجرای برنامه پنجساله دوم آن کشور بنماید. وزارتخارجه امریکا ضمنا اعلام داشت که هند برای گرفتن وامی معادل ۲۲۵ میلیون دلار از بانک صادرات و واردات و صندوق وام مذاکرات را شروع نموده است.

(رویتر)

# تظاهرات شدید در ونزوئلا

کاراکاس ـ ونزوئلا ـ روز پنجشنبه حداقل ۵ نمایش ضد دولتی در کاراکاس تشکیل شد که همه آنها را پلیس مسلح به گاز اشک آور و باتون متفرق ساخت.

در یکی از نمایشها ۵۰ نفر زن سرود ملی «آزادی» را میخواندند و در جای دیگر صد نفر مرد هیجین سرود را در امتداد خیابانها ادامه میدادند پلیس ابتدا کوشید با وسائل مسالمت آمیز آنها را متفرق کند ولی چون نمایش دهندگان توجهی نکردند گاز اشک آور بکار برد درزد و خوردهای میان پلیس و دانشجویان، پلیس بشدت سنگباران شد. گفته میشود که در قیام نیروی دریائی تاکنون ۲۵۰ افسر زندانی شده‌اند.

(اسوشیتدپرس)

### تعطیل مدارس

کاراکاس ـ روز گذشته بدستور وزارت فرهنگ و نزوئلا چند دبیرستان که از اوایل ژانویه مرتبا در آنها اغتشاش روی میداد بسته شد

(خبرگزاری فرانسه)

دالس گفت:

# آمریکا و شوروی مایل به جنگ نیستند

## بدون ورود در موضوع وحدت آلمان، کنفرانس سران دول بزرگ بیفایده است

## وسائل رسیدن به ماوراء جو باید در راه صلح بکار رود

واشنگتن ـ دالس وزیر امور خارجه آمریکا طی نطقی که در باشگاه ملی روزنامه نگاران ایراد نمود گفت که آمریکا در صورتی حاضر به شرکت در کنفرانس سران کشورهای بزرگ میباشد که شرائط آن قبلا آماده شود و بدون وارد شدن موضوع وحدت آلمان در دستور مذاکرات، چنین کنفرانسی بی فایده است.

دالس گفت نامه رئیس جمهوری آمریکا به بولگانین باید برای همیشه این فکر را از میان ببرد که آمریکا حاضر بشرکت در کنفرانس سران کشورها نبوده و مایل بمذاکره با رهبران شوروی نیست.

دالس گفت آمریکا حاضر نیست در کنفرانسی از سران کشورهای جهان شرکت کند که منظور از آن اجرای یک نوع دیگر جنگ سرد بوده و تحت شرائط واضاع و احوالی صورت بگیرد که متضمن خطرات زیادی برای جهان آزاد باشد.

من معتقدم که نه ما و نه رهبران شوروی هیچیک مایل نیستیم که ملل امریکا و شوروی آنقدر از یکدیگر جدا شوند که جنگ سرد تبدیل بجنگ گرم گردد.

وزیر خارجه امریکا گفت رهبران شوروی تنها مقام صلاحیتدار جهان نیستند که بطور یکجانبه تصمیم بآغاز مذاکرات سران شرق و غرب بگیرند و یا اینکه صلح و عدالت اجتماعی را برقرار سازند.

وزیر خارجه امریکا گفت: گذشته بما ثابت کرده که همیشه عکس العمل موجب رستگاری ملتی را فراهم می سازد و عکس العمل ملت امریکا در برابر موفقیت علمی روسیه موجبات پیشرفت اینکشور را فراهم خواهد کرد.

دالس گفت نه تنها مواداتمی و هیدروژنی بلکه کلیه وسائل رسیدن به ماوراء جو باید در مصارف صلحجویانه بکار رود.

# خروشف در لهستان مذاکرات مهمی بعمل آورد

## دبیر کل حزب کمونیست شوروی درباره منطقه غیراتمی در اروپا و کمک اقتصادی امریکا بلهستان بامقامات آن کشور مذاکره کرد

مسکو ـ روز گذشته خبرگزاری شوروی رسما اعلام کرد که بدعوت سیرانکیویچ نخست وزیر و گومولکا دبیر کل حزب کمونیست لهستان نیکیتا خروشف دبیر کل حزب کمونیست شوروی رسما بلهستان مسافرت کرده است.

### مسافرت محرمانه

ورشو ـ مسافرت خروشف بلهستان کاملا محرمانه انجام شده و مقامات لهستان کوچکترین اطلاعی در این باب بخبرنگاران نداده‌اند

جراید لهستان نیز درباره این مسافرت کاملا سکوت میکنند تنها اطلاعی که در دست است اینست که خروشف با رهبران حزبی و مقامات دولتی لهستان مذاکرات مهمی بعمل آورده است.

(خبرگزاری فرانسه)

### نقشه های جدید

لندن ـ خبرگزاری تاس در اعلامیه ۶۵ کلمه‌ای خود اظهار داشته است که مذاکرات خروشف با رهبران دولتی و حزبی لهستان در محیط دوستانه‌ای انجام یافته است. ظاهرا هنگامیکه گومولکا از خروشف برای مسافرت بلهستان دعوت کرد وی در مرز لهستان و شوروی مشغول گذراندن تعطیلات و استراحت بوده است.

یکهفته بود که از خروشچف در مجالس معمولی مسکو خبری نبود و روز پنجشنبه مقامات شوروی اعلام داشتند که وی برای استفاده از مرخصی بخارج از مسکو رفته است روابط شوروی و لهستان بر اثر تظاهرات مردم لهستان در اکتبر ۱۹۵۶ علیه کرملین تا حدودی تیره شد و پس از آن رهبری کشور تا اندازه‌ای جنبه ملی بخود گرفت و گومولکا روی کار آمد. آخرین مسافرت مخفی خروشف به لهستان که در نقطه واج ناراحتی های سال ۱۹۵۶ انجام یافت، زمانی بود که لهستان شروع بافتادن در جاده استقلال از مسکو نمود. در آن موقع پس از یک مذاکره که بیش از ۲۴ ساعت طول نکشید خروشف و همراهانش باسرعت از شهر ورشو خارج شدند ملاقات خروشف با رهبران لهستان در اکتبر ۱۹۵۶ بعنوان بحرانی در روابط لهستان و شوروی تلقی شد که هرگز کاملا حل نگردیده. محافل مطلع اظهار عقیده میکنند که مذاکرات ورشو مربوط به نقشه‌های جدید شوروی، کمک اقتصادی بلهستان و ایجاد یک منطقه بیطرف اتمی مرکب از آلمان غربی شرقی و لهستان و چکوسلواکی است.

خروشف پیشنهاد کرده است که

بقیه در صفحه چهارم

# دو قبیله از شیخ مسقط بامام عمان پیوستند

دمشق ـ گزارشهای رسیده از عمان حاکی است که دو قبیله از طرفداران شیخ مسقط پرچم عصیان را علیه او بر افراشتند و بامام عمان پیوستند.

این امر باعث تقویت امام عمان و تضعیف شیخ مسقط خواهد شد. دیروز نیروی دریائی انگلستان برای تهدید مردم دست بعملیاتی زد و افراد هلوی بچند کامیون حامل سربازان انگلیسی حمله کردند و پس از زد و خورد دو نفر از سربازان انگلیسی مجروح شدند

(رادیو دمشق)

# ۹ افسر ترک باتهام توطئه بازداشت شدند

## سه سرهنگ بازنشسته جزء این عده هستند ـ خبرگزاری رسمی ترکیه بازداشت این عده را یک امر عادی شمرد

آنکارا ـ مقامات نظامی ترکیه اعلام کردند که نه نفر از افسران ترکیه توقیف گردیده‌اند ولی هنوز علت این امر معلوم نگردیده است.

اداره انتشارات ارتش ترکیه طی اعلامیهٔ کوتاهی خاطر نشان ساخت که توقیف افسران مزبور یک امر عادیست و اینکه بعضی از محافل شایع کرده‌اند که عده کثیری از افسران ترکیه بازداشت شده اند صحت ندارد.

این اعلامیه از طرف خبرگزاری آناطولی که خبرگزاری دولت ترکیه میباشد نیز پخش گردید.

### تحریف حقایق

در این اعلامیه خاطر نشان گردیده که خبرگزاری‌های خارجی اینموضوع را با آب و تاب فراوان پخش کرده و با تحریف حقایق ادعا کرده‌اند که بازداشت‌های زیادی صورت گرفته وحال آنکه در واقع فقط نه نفر از افسران و آنهم در شهر استانبول بازداشت شده‌اند.

سه نفر از این افسران دارای درجهٔ سرهنگی یکنفر دارای درجه سرهنگ دومی، چهار نفر دارای درجه سرگردی و یکنفر هم دارای درجه سروانی است.

در اعلامیه ارتش ترکیه باتهامات وارده باین افسران توقیف شده اشاره نگردیده و هنوز معلوم نیست که آیا ادعانامه علیه افسران مزبور صادر شده یا نه و بچه ترتیب افسران مزبور محاکمه خواهند گردید.

تنها موضوعی که در اعلامیه مزبور خاطر نشان گردیده آنست که دادستانی ارتش ترکیه مشغول رسیدگی باتهامات وارده باین افسران میباشد.

(اسوشیتد پرس)

استانبول ـ از مقامات نظامی در استانبول کسب اطلاع شد که ۹ افسر ارتش ترکیه من جمله سه سرهنگ در استانبول باتهام توطئه برای واژگون کردن دولت ترکیه بازداشت شدند. سه نفر سرهنگ مزبور از افسران بازنشسته ارتش بودند. (رویتر)


SHEAFFER'S

Feathertouch

خودکار شیفرز

سرآمد قلم های جهان است

و مضای چکها و اسناد و بهادار با قلم خودکار شیفرز از طرف بانکها معتبر است

خودکار شیفرز با نوکی از نقره و مخزنی بزرگ سالها بشما خدمت میکند

BALLPOINTS

آ ۳۴۱۵۴ (طوطی)

وقت شناسی

معرف شخصیت است

ZENITH

یک ساعت رنیط ـ شخصیت و زیبا پسندی شما را ثابت میکند

نماینده انحصاری برادران جواهری لاله زار کاشی ۳۳۴

آ ـ ۳۴۰۴۲

بانوان که بانو و خانه دار

ظروف آشپزخانه ـ حمام ـ روشوئی ـ موزائیک ـ درب و پنجره را

فقط پودر پرکف اُکو تمیز مینماید

محل فروش کلیه مغازه های خواربار و لبنیات فروشی

آ ـ ۳۴۱۶۰ «طوطی»

مارک قابل اطمینان

شرکت رنگ سازی ایران

رنگ سنتتیک

شرکت رنگ سازی ایران

در و پنجره ساختمانهای زیبای شما را در برابر برف و باران حفاظت کرده زیبائی و درخشندگی آنها را ایمه مینماید

فروش در کلیهٔ رنگفروشیهای تهران و شهرستانها

۵ ـ ۱۰ آ ـ ۳۱۴۹۰ «طوطی»

قرص سیبالژین

۱۴ ـ ۱۹ آ ـ ۳۱۷۹۲

EMUD

رادیو سند امود با ضبط صوت

ساخت آلمان مدل ۱۹۵۷ رسید

نماینده انحصاری و در تهران، خیابان نادری پاساژ کیو تلفن ۴۵۷۴۲

مراکز فروش تهران ـ خیابان نادری فروشگاه معبود ـ فروشگاه البرز شهرستانها: آبادان سازه آبی ـ اهواز کالای خانه

آ ـ ۳۵۷۱۴ «طوطی»

یکبار امتحان

بیسکویت های قنادی پارک از لحاظ ترکیب و خوشمزگی با بهترین بیسکویتهای خارجه برابر ولی از نظر تازگی بر آنها برتری دارد ـ چه هر روز تهیه و گرماگرم در دسترس شماست

قنادی پارک. خیابان پهلوی. چهارراه امیر اکرم

تلفن ۴۰۸۸۵

آ ـ ۳۴۱۷۴ «طوطی»

ماجرای یک یاغی برنامه آینده سینما تهران و سینما تاج

آ ـ ۳۴۱۸۴

پاسخ مك‌میلان

# انگلیس حاضر به تجاوز بشوروی نیست

## بین‌شرق‌وغرب باید پیمان‌عدم تجاوز منعقدشود- پیشنهاد ایجاد منطقه غیر اتمی دراروپای‌مرکزی تحت‌مطالعه‌انگلستان‌است-اول‌باید کنفرانس‌وزرای خارجه دول‌بزرك تشکیل شود

لندن - مك‌میلان نخست وزیر بریتانیا طی نامه‌ای که به‌بولگانین نوشته متذکر شده‌است که ملت ودولت بریتانیا قلبا به صلح علاقه داشته واز جنك متنفرند . مك‌میلان نامه خودرا اینطور شروع می‌کند: من‌اطمینان قطعی بشما میدهم که هیچ دولتی دربریتانیا حاضر به شرکت درتجاوز علیه اتحاد جماهیر شوروی‌نخواهد شد وبهمین دلیل من طی سخنرانی روز چهارم ژانویه خود پیشنهاد کردم که‌قرار دادعدم تجاوز بین شرق وغرب منعقد شود. این نظر درمنشور سازمان‌ملل‌متحد نیز تامین گردیده است معذلك باردیگر من این اطمینان راتکرار وتائید میکنم. دروضع‌حاضر چنین تصور میشود که پیشنهاد من و اطمینانی که‌میدهم مفید بحال صلح باشد ولی صدور هر قرار دو جانبه یاچند جانبه مستلزم مطالعات‌بیشتری باشد .

**منطقه غیر اتمی**

مك میلان بعد میگوید:جای‌تاسف است‌که بولگانین بپیشنهادهای سال گذشته بکشورهای غربی را درباره خلع‌سلاح نادیده انگاشته است‌و اطمینانیکه درهنگام مذاکرات ژنو درسال ۱۹۵۵ داده‌شد توجه ننموده است و اشاره‌ای به وحدت آلمان نکرده.

برخلاف ادنائر صدر اعظم آلمان که‌پیشنهاد نخست وزیر لهستان را برای ایجاد یك منطقه خالی ازسلاح اتمی ردکرده‌است مك میلان درنامه خود به‌بولگانین گفته‌است که‌این پیشنهاد تحت مطالعه میباشد. تا معلوم گردد که آیا واجد اساس و اصولی هست که‌برمبنای آن بتوان پیشنهاد متقابلی‌داد یاخیر؟

**مقدمات قبلی**

مك میلان سپس مینویسد باید کنفرانسی ازوزرای خارجه دو طرف قبلا بادقت تشکیل شود والاگمان نمیرود که موفقیت واقعی‌ازمذاکرات سران دوکشور برای حل اختلافات شرق وغرب‌بدست آید .

نخست وزیر بریتانیامیگویدنباید فراموش کنیم که دنیا ازکنفرانس سران کشورها انتظارات زیادی‌دارد وهرگاه این کنفرانس باشکست‌و ناامیدی روبرو شود عواقب وخیمی دربرخواهدداشت.

مك‌میلان تاکید کرده‌است که شوروی پیشنهادهای‌غرب را دائر به‌تشکیل هیئتهائی که‌از کارشناسان برای مطالعه درباره جنبه‌های فنی وجزئیات مربوط‌به‌خلع‌سلاح‌بخصوص قطع آزمایشهای ئیدرژنی وبازرسی برای جلوگیری از حملات ناگهانی قبول نماید .

مك‌میلان درنامه هزار کلمه‌ای‌خود که‌باندازه یك چهارم‌جواب‌ایزنهاور میباشد بر خلاف ایزنهاور فقط اشاره‌به‌نامه اول‌بولگانین خطاب به‌کلیه‌اعضاء پیمان آتلانتیك نموده است . (رویتر)

# عبدالناصر نشان «مردم» گرفت

## وزیرخارجه سوریه برای مذاکره در باره وحدت مصر وسوریه واردقاهره‌شد-نیوزویك‌مینویسد: یك قرار داد جدید برای تحویل موشك شوروی بمصرمنعقد میشود

قاهره - جمال عبدالناصر رئیس جمهوری مصرطی نطقی که بمناسبت روزجمهوری درمقابل‌مجمع ملی‌آن کشورایراد نرد گفت اتحادملت‌مصر امروز بیش‌ازهمیشه مستحکم‌و ثابت بودو بحق ملت‌مصر اطمینان واعتماد نموده‌است

ناصر گفت‌تاوقتیکه بین آرزوهای ماواراده برای انجام‌آن‌تعادل برقرار است‌میتوان امیدوار بود که‌خواسته‌های ماصورت تحقق بخودبگیرد

درمراسمی که باین‌مناسبت‌صورت گرفت‌مجمع‌ملی‌یك‌مدال برنز «مردم» بعنوان‌قدردانی ازخدمات‌عبدالناصر بشارالیه اهدا نمود.(رویتر)

قاهره-بیطار وزیرخارجه‌سوریه وارد قاهره شدتامذاکرات‌خود را بامقامات‌مصری‌راجع بوحدت‌سوریه ومصر آغاز نماید.

محافل نزدیك‌به‌دولت‌مصرمیگویند که‌اولین قدم‌درراه تحقق‌وحدت‌دو کشور اختیار و اتخاذ یك‌سیاست‌مشخص خارجی‌است وسیاست اقتصادی‌در درجه‌دوم‌اهمیت قراردارد. (رویتر)

# یك توطئه‌در کوبا کشف شد

## یك انبار اسلحه بدست آمد و چهار نفر توقیف شدند - بین یك دسته ۲۰۰ نفری شورشیان و قوای دولتی تصادماتی روی داد

هاوانا- کوبا- دیروز پلیس‌کوبا اظهار داشت که موفق به کشف توطئه ای شده‌است که هدف آن قتل روسای عالیرتبه دولتی وافسران بوده است .چهار نفرتوقیف شده و سه نفردیگر تحت تعقیب هستند ازتوفیف شدگان ٤ مسلسل و۹تفنك و۳هزار گلوله بدست آمده است ٤نفراز افسران سابق پلیس این سلاحهارا انبار کرده بودند

(آسوشیتدپرس)

**زدوخورد**

هاوانا- دیروز بین قوای دولتی بایك دسته ۲۰۰ نفری ازشورشیان کوبا زد وخوردشدیدی درگرفت در این نبرد چهارتن ازشورشیان‌مقتول وعده زیادی مجروح شدند .

هنوز ازمیزان تلفات قوای دولتی اطلاعی بدست نیامده است. دیروز درهاوانا ۸بمب منفجر شد .

## خروشف درلهستان

بقیه ازصفحه سوم

این‌منطقه بیطرف‌اتمی‌شامل کشور های‌اسکاندیناوی‌نیز بشود

درمورد اقتصادی‌لهستان خروشف رااز‌پیشرفت مذاکرات اقتصادی آمریکا ولهستان درواشنگتن‌مطلع ساخته‌است .لازمه قطع‌اینمذاکرات اینستکه‌شوروی‌بلهستان‌غله‌وپنبه بدهد

خروشف بارهبران حزبی و دولتی‌لهستان درشکارگاه زلاوری که‌درمیان‌بزرگترین‌جنگلهای‌لهستان واقع‌است ملاقات کرد.

دراعلامیه رسمی‌شوروی فقط ازخروشف اسم برده‌شده‌است ولی ناظرین مطلع‌عقیده دارند که‌ازطرف شوروی‌بولگانین نیزشرکت داشته است، بهرحال این خبر تایدشده است.درمسافرت‌سال۱۹۵٦ خروشف مولوتف، کاگانوویچ، میکویان نیز همراه‌او بودند که ازاین‌جمع فقط میکویان دردستگاه رهبری‌باقیمانده است.

منابع کمونیستی اظهارمیدارند که‌دراین نوع‌مذاکرات درباره تمام مسائل‌جهان‌ومسائل اردوی کمونیسم بحث‌میشود بدون‌اینکه قبلا دستور جلسه‌ای‌وجود داشته باشدویاازپیش برای‌آن مقدماتی آماده‌شده‌باشد.

## فعالیت هامرشولد

لندن -داك هامرشولد دبیرکل سازمان ملل‌متحدپس‌ازیك اقامت ۲٤ساعته درلندن باهواپیما عازم نیویورك شد .

هامرشولد طی‌اقامت‌خودباسلوین لوید درباره‌مسئله‌خلع‌سلاح‌ومسائل مربوط‌بخاورمیانه‌مذاکره کرد(رویتر)

## عزیمت به‌مسکو

نیویورك-بطوریکه ازمنابع‌موثق اطلاع‌حاصل‌شده‌بزودی‌داك‌هامرشولد سفری‌به‌مسکوخواهد نمودتازمینه‌را برای شروع مذاکرات خلع‌سلاح آماده‌نماید .

هامرشولدقبل‌ازعزیمت‌ازنیویورك گفت‌سعی‌خواهدکردهرچه‌ممکن‌است تعداد بیشتری ازوزرای خارجه کشورها راملاقات نماید. (رویتر)

## سقوط‌هواپیما

لندن - عصر دیروز دوهواپیمای شکاری جت‌نیروی‌هوائی بریتانیا هنگام عملیات تمرینی با یکدیگر تصادم‌کرده سرنگون شدند وچهار تن‌سرنشینان‌هواپیماهای مزبوربخاك رسیدند.

یکی‌ازهواپیماها بروی‌خانه‌ای سقوط‌کرد وزنی‌را که‌درطبقه‌پائین مشغول‌کاربودکشت .

# روابط‌فرانسه‌وتونس درحال گسیختن‌است

## پرزیدنت بورقیبه ازپذیرفتن نمایندگان فرانسه خودداری کرد-سفیرفرانسه درتونس احضار شد

تونس-دیروزفرانسه‌وتونس‌تماس خودرادرموردادعای‌فرانسه‌مبنی بر اینکه ملیون الجزایرچهار سرباز فرانسوی‌را بداخل‌تونس برده‌اند، قطع کردند

پرزیدنت حبیب‌بورقیبه‌ازپذیرفتن فرستاده‌مخصوص‌نخست‌وزیرفرانسه. ژنرال‌بوشه امتناع ورزید زیراوی نظامی بود.درنتیجه‌فرستاده دیگر کایار نیزازملاقات‌بابورقیبه‌خودداری نمود .

این‌دو نفر روزجمعه بدستوردولت فرانسه بپاریس باز گشتند سفیرفرانسه نیزهمراه‌آنان رفت .

منابع‌مطلع‌تونسی اظهارداشتند که «بحران‌روابط‌فرانسه‌وتونس‌وخیم‌شده است»ویکی‌ازمنابع‌فرانسوی‌اظهار داشت که«روابط‌فرانسه‌وتونس‌درحال گسیختن‌است. روابط فرانسه‌وتونس ازچند ماه پیش‌براثرادعای‌فرانسه مبنی‌براینکه تونس ملیون‌الجزایر کمك میکند، تیره بوده است.

دراعلامیه‌ای‌که از طرف فرانسه صادرشده گفته‌شده‌است: «پرزیدنت حبیب‌بورقیبه یکی ازدونفرنماینده مخصوص کایار را که حامل‌پیام مخصوصی برای رئیس جمهورتونس بوده‌اند نپذیرفته است. دولت فرانسه تمام مسئولیت این‌عمل‌را که متعمدآغیر دوستانه‌است وباتمام روابط عادی بین کشور ها متضاد میباشد بعهده وی میگذارد.

فرانسه بدونفر فرستاده‌وهمچنین سفیر کبیرخوددستورداد که فوراًخاك تونس‌راترك گویند (اسوشیتدپرس)

پاریس-کمیتهٔ بین‌المللی‌صلیب‌سرخ روزگذشته اطلاع داده که ملیون الجزایر تقاضاکرده‌اند هرچه‌زودتر نمایندهٔ صلیب‌سرخ بین‌المللی باایشان تماس‌گیرد تادربارهٔ سرنوشت چهار سربازفرانسوی که درنزدیکی مرز تونس‌توسط ملیون‌دستگیر گردیدند مذاکره بعمل‌آورند وصلیب سرخ بین‌المللی میان‌ملیون والجزایر و دولت فرانسه‌واسطهٔ مذاکره‌باشد (خبرگزاری فرانسه)

# پایگاه کشف مسیر موشك

## انگلستان باید مخارج پایگاههای امریکاراپردازد

واشنگتن - نیروی‌هوائی امریکادرطی چندماه‌آینده سه‌پایگاه‌برای کشف مسیرپرواز موشکهای برتابی درمناطق قطبی‌خواهد ساخت .

این‌پایگاهها که بارادارهای قوی مجهز هستند خواهند توانست‌در طی‌چندقیقه پروازموشکها راخبر بدهند . (آسوشیتدپرس)

**مخارج پایگاههای هوائی**

واشنگتن- کمیته تدارکات کنگره امریکاشب گذشته بدولت‌توصیه کردکه باانگلستان وارد مذاکره شده‌وآندولت‌را وادارسازد مخارج اداره‌پایگاههای امریکا رادر انگلستان‌پرداخت کند .

چند پایگاه‌هوائی درانگلستان بزودی تحویل مقامات آنکشور خواهدشد ولی‌انگلستان مدعی‌است مخارج اداره این پایگاهها بایستی توسط‌دولت‌امریکاپرداخت‌شود.

# چرانمی‌شودسواراسپوتنیك شد

رباط (مراکش)- پروفسور لئونید سدوف که‌معروف به(پدراسپوتنیك) میباشد نامه‌ای به یك‌دخترسیزده ساله فرانسوی بنام دانیل هرملین ساکن رباط نوشته وطی‌آن تذکر داده است که‌چرا نمیتواند او را بعنوان اولین مسافر قمر مصنوعی شوروی به‌ماوراء جوبفرستد .

دختر مزبور قبلانامه‌ای به‌پروفسور سدوف نوشته واز او درخواست کرده بود که‌چون پدرو مادرش موافقت کرده‌اند باوامکان داده‌شود تابا قمر مصنوعی شوروی به فضا برود .

پروفسور سدوف درنامه خود به زبان فرانسه مینویسد:جای تاسف است که من ناچارم شمارا ازاین اقدام‌مایوس کنم زیرااسپوتنیکهای مادرحال حاضر نمیتوانند بزمین برگردند وبلکه درفضا منهدم و معدوم‌میشوند بهمین‌دلیل دخترعزیز من فعلا نمیتوانم شمارا بعنوان‌اولین مسافر فضای لایتناهی بااسپوتنیك به آسمان بفر ستم (رویتر)

# تقاضای اعدام

دمشق-دادستان ارتش‌سوریه برای نه نفر ازاتباع‌سوریه‌وازجمله ادیب شیشکلی‌دیکتاتورسابق‌سوریه تقاضای اعدام کرده‌است .

یکی‌دیگراز کسانیکه برای‌او تقاضای اعدام‌شده‌سرهنك‌ابراهیم‌حسینی‌وابسته نظامی‌سابق‌سفارت‌سوریه‌دررم‌میباشد که‌چندی‌قبل متهم‌شدکه باعده‌ای‌از خارجیان‌برای برانداختن حکومت سوریه توطئه کرده‌است .

ایندو نفردرخارج‌ازسوریه بسرمیبرند ولی‌ازقرارمعلوم‌هفت نفردیگردرخاك سوریه‌اقامت‌دارند.

(اسوشیتدپرس)

**قرارداد جدید**

برلن‌شرقی-یکی از سیاستمداران عالیرتبه‌چکوسلواکی گفت که بزودی وزیر جنك‌مصر ژنرال عبدالحکیم عامر ازیراك‌ومسکوبازدید خواهد کرد تاقرارداداسلحه جدیدی‌منعقد کند زیراعبدالناصرجت،زیردریائی‌وموشك میخواهد .(نیوزویك)


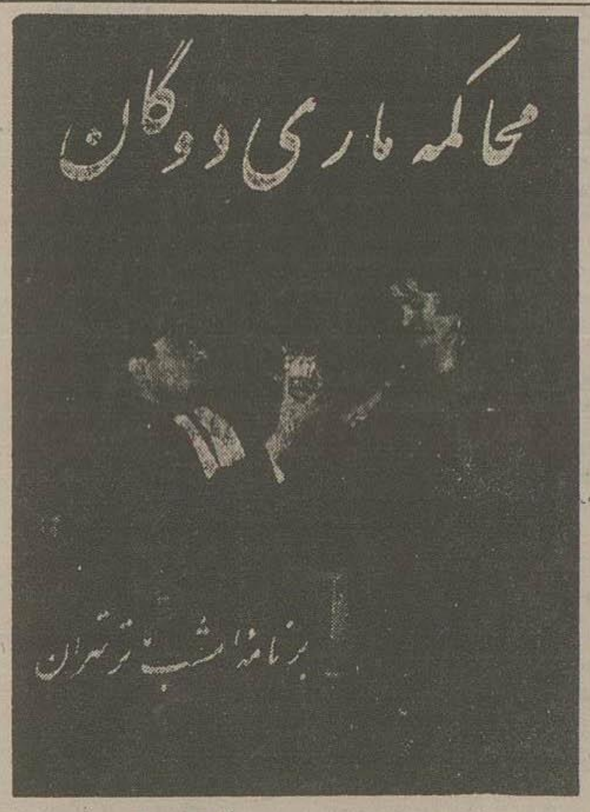

آ-۳٤۱٦٤

آ-۳٤۰٦۸

نماینده انحصاری: شرکت سهامی پخش لینولئوم ایران جاده کالج جنب پپسی تلفن ۴۲۰۴۰ - ۴۲۰۷۰
آ-۳٤۹۰٦

حراج درمنسوجات اروپا
کلیه فاستونیهای انگلیسی بقیمت ۳۰۰-۳۵۰ و ۴۰۰ ریال
بفروش میرسد وهمچنین برای تمام اجناس زنانه ۳ الی
۵۰ درصد تخفیف داده شده
نشانی: لاله زار مقابل کوچهٔ برلن - تلفن ۳۴۲۲۴
آ۳٤۱۱٦

امشب — سینمایران و سینماتخت جمشید — امشب

بازهم‌یك شاهکار تمام‌رنگی باشتراك
ستارگان محبوب

دختر شهرستانی

Small Town Girl

باشتراك: جین‌پاول بلبل‌جهان سینما وستاره فیلم
هفت‌عروس برای هفت‌برادر وهنر پیشه جوان
فارلی گرینجر که برای نخستین بارهمبازی‌این‌ستاره درخشان شده

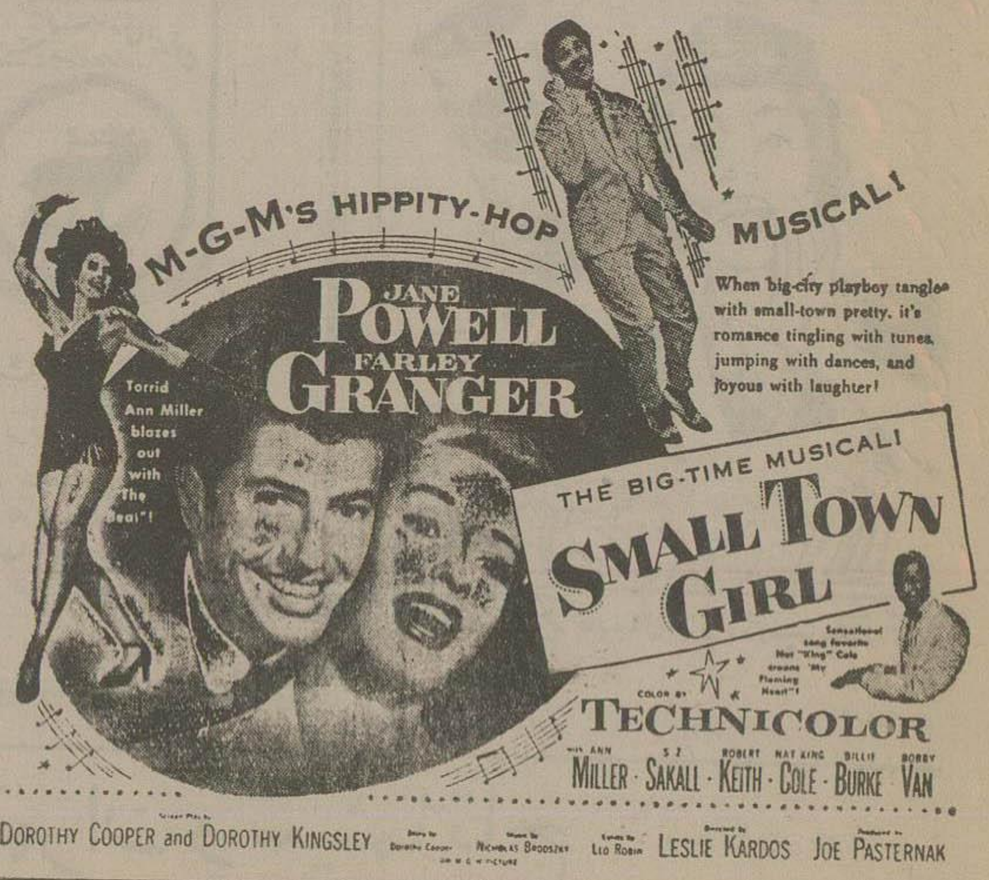


برنامه آینده سینماایران وسینماتخت‌جمشید :فیلم‌باعظمت‌وسینماسکوپ-قو-باشتراك گریس کلی ملکه کشورمونا کو

آ-۳٤۱٦۸

اطلاعات

## انتقاد

ازعلی جواهر کلام

### باشگاه فرسوده

مادر داغدیده‌ای بمناسبت سال درگذشت جوان نوزده ساله خود اعلان دلخراشی در اطلاعات منتشر کرده بود این اعلان هرخواننده با احساساتی را تکان میداد چون‌مرك فرزند آن هم جوان نوزده ساله‌برای مادر بسیار دردناك‌است وهر کس‌حال چنین مادری‌را درنظر بیاوردازصمیم قلب متاثر میشود.

دراطلاعات غالبا اعلان مرك پیر و جوان‌منتشرمیشود امااین‌اعلان یك خصوصیتی هم‌داشت که‌بیشتر تاثر- آور بود باین معنی که مادر داغدیده ضمن اعلان‌تذکر داده‌بود که‌فرزندم برای تمرین ورزش به باشگاهی‌رفته بودکه دیوار آن فرسوده بوده و در نتیجه ریزش دیوار پسرم زیرآوار مانده است‌این‌اظهار آن‌مادرداغدیده ضمن آگهی سال درگذشت آن جوان بود بنده‌بیش‌از این‌هیچ‌اطلاعی ندارم نه آن جوان را میشناختم نه مادرش را میشناسم نه میدانم‌باشگاه فرسوده کجا بوده وچه شده است اما یك نکته را مسلم میدانم و آن غفلت وسهل‌انگاری ما مردم درتمام امور زندگی است دواءخوردن‌حکیم رفتن کار پیداکردن زن‌گرفتن زن طلاق دادن خانه ساختن خانه‌خریدن خانه فروختن وخلاصه همه کارهای‌ما بی مطالعه است وسرهم‌بندی است وبعبارت ساده ماست‌مالی است‌چند وقت پیش در اطلاعات خبری بود که زن بدبختی دریکی ازگرمابه ها زیر دوش شستشومیکرد ناگهان‌زیرپایش چاه باز شد توی چاه افتاد و مرد یا اینکه بچه‌ها درگذر پامنار درخیابان جدیدالاحداث بازی میکردند چاه زیرپایشان باز شد افتادند و مردند ویا ناگهان درپارك شهر چاه‌دهن بازکرد وجوانی را فرو برد داستان تصادفات که جزء حوادث عادی روز مره میباشدوغالبامعلوم میشودراننده پروانه نداشته ویا ترمز کار نمیکرده ویا رهگذر و راننده هردو تر دماغ بوده‌اند.

آری سزای این غفلت‌ها این بی دقتی‌ها مرك است بدبختی است و هیچ کس جز خود مامردم غافل ازهمه چیز واز همه جا مقصر نیست درایام سابق که مردم بمبادی دینی بیش‌از حالا پایبند بودندمثلهائی داشتند که با روحیه آنها تطبیق میکرد از آن جمله هرکس که دچار محنتی میشد میگفتند لابد ازذکر خدا غافل شده که اینطور گرفتار گشته است واقعا هم همینطور بوده وهست غافل‌ماندن از ذکر خدا یعنی همین که کسی به جان خودش بجان دیگران اهمیت ندهد و درهیچ کاری رعایت دقت را نکند درصورتی که دیانت اسلام هر مسلمانی را بیش‌از هرچیز برعایت دقت و استحکام در هرعملی مامور مینماید.

ملاحظه بفرمائید حضرت رسول اکرم در اواخر عمر مبارك خودارای پسری شدند که ابراهیم نامش بود و حضرت سیدالمرسلین نسبت باین فرزند بسیار علاقه‌مند بودند اتفاقا ابراهیم درکودکی از دنیا رفت وقلب مبارك رحمة‌للعالمین از این بابت بسیار متاثر شد و باهمان حال تاثر باجمعی از یاران برای دفن جنازه ابراهیم حرکت کردند وهمینکه گور آماده شد پیغمبر اکرم آنرا معاینه فرمودند نه پسندیدند خودشان به دست مبارك آنرا اصلاح کرده به سایرین فرمودند اصلاح قبر بحال میت تاثیری ندارد اما برای زنده ها مؤثر است بشما میگوییم هر وقت کاری انجام دادید بادقت کامل آن را بپایان رسانید از استحکام آن غفلت نورزید اگرچه کندن قبریاشد حالا آن دستور مربی عالم امکان را درموقع کندن قبر یگانه‌پسرش در نظر بیاورید وبا رفتار عادی و اجتماعی خودتان تطبیق کنید وتفاوت آنرا به‌بینید که چقدر از مرحله دور افتاده‌ایم.

چندروز پیش منزل یکی‌از دوستان بودیم بامعمار مقاطعه‌کاری دربارهٔ ساختمان خانه پنج‌اتاقی ومخارج آن صحبت میکرد معمار میگفت اگر برای نشستن خودتان میخواهیدالبته مخارجش سنگین‌تر است‌واگر برای اجاره دادن است که میشود ارزان تمام‌کرد من‌گمان میکنم همه ازاین جریان اطلاع دارند وشایدهم‌بسیاری از مردم‌گرفتار آن باشند سقف‌خانه اجاره‌ای بسر مستاجر پائین میاید چاه فرو میرود دیوار خراب میشود چرا برای اینکه خانه را برای اجاره ساخته‌اند نه برای اینکه خودشان‌توی آن بنشینند آری این است وضع مسلمانی امروز ما وآن است سزای چنان رفتاری که خداوند درقرآن مجید میفرماید وآیتهم العذاب من حیث لایشعرون یعنی براین مردم فاسد تبه کار از درودیوار بلامیبارد وخودشان هم نمی فهمند که چوب کجا را میخورند.

## ماوخوانندگان

بهترین راه حل

آقای ابراهیم برزین مینویسد : بهترین راه حل‌مشکل کثرت‌وسائط نقلیه وصعوبت عبور ومرور تاسیس ترامواى برقی است در چندخیابان عمده تهران بخصوص دراینموقع که طرح توسعه خیابانهای اصلی شهر به ۴۵متر تهیه شده این‌کار را بمراتب آسان خواهد نمود.

البته اغلب‌آقایان دیده ویاشنیده‌اند که غالب پایتخت های‌کشور های بزرك دنیا مجهز با ترامواى‌برقیست حتی دربعضی شهرهای پرجمعیت‌از جمله برلین پایتخت آلمان علاوه بر ترامواى روی زمینی ترامواى زیر زمینی وهوائی نیز موجود است بدیهی است‌اشکالیکه امروزبرای تهران پیش‌آمده یکوقتی برای‌آنها نیز پیش آمده بوده ویگانه راه‌علاج را در تاسیس خطوط ترامواى دیده‌اند . این اقدام شهر تهران‌را از ورود اتومبیلهای بیحد و حصر مستغنی میسازد ومشکلاتیکه ازاین راه پیش آمده و روز بروز برحجم آن افزوده میشود برطرف میسازد. مبادرت باین امر حیاتی نیز چندان اشکالی ندارد زیراکافیست عده‌از سرمایه‌داران ایرانی که سرمایه- هایشان یا راکد مانده ویابمصرف ورود اجناس غیر ضروری میرسد شرکتی تشکیل داده واین‌کار را عملی سازندکه هم از سرمایه های خود بهره‌مند شوند وهم قدمی در راه اصلاحات شهری‌برداشته باشند

**بالنگه کفش ؟!...**

آقای ولی‌الله‌امینی هرندی‌مستخدم جزء یکی ازادارات مینویسد دوبعد ازنیمه شب دهم دیماه برای آوردن قابله از منزل‌خود واقع درجی‌بریانك به‌تاکسی کشیك‌در کلانتری‌مراجعه کردم متاسفانه ماشین احتیاج‌بآب گیری داشت پس ازآنکه شخصا ماشین راآبگیری نموده بدرمانگاه رفتم وسط خیابان‌سالار راننده‌متوجه شد بواسطه بازماندن شیر آب رادیاتور تمام شده ناچاربالنگه کفش خود مجددا آبگیری کردم وپس‌از مدتها تلاش‌موفق‌بیافتن قابله گردیدم معهذااین راننده کم‌حواس‌برای‌حق رانندگی خود بیست تومان‌مطالبه میکرد وپس از استرضای‌او که‌مدتی بطول انجامید نوزاد بدون قابله به دنیا آمده‌بود منظور آنست که رانندگانی برای کشیك‌شب انتخاب شوند که‌در دریافت حق خوداجحاف نکنند ووقت مراجعین رابا حواس پرتی تلف نسازند .

**در اصفهان هم ؟ . . .**

از اصفهان آقای صدر نصیری مینویسد وضعیت خط۷اتوبوسرانی اصفهان نامرتب ودر اضافه سوار نمودن مسافرین اصرار دارند مقتضی است‌اداره راهنمائی بشکایت مسافرین این‌خط توجه نموده ازاجحاف‌صاحبان اتوبوس نسبت بمسافرین‌جلوگیری نماید .

**تقاضای ارز تحصیلی**

آقای حمید خرم صفت دانشجوی رشته ساختمانی درشهر الدن‌بورك آلمان مینویسد مدتی است‌که طبق آئین‌نامه محصلین ایرانی درخارجه مشمول استفاده از ارز تحصیلی‌می باشم ولی متاسفانه باوجود تقاضا های پی درپی اولیای اینجانب در تهران تاکنون موفق بدریافت ارز تحصیلی نشده ام مقتضی است دستور داده شود به تشریفات این امر زودترخاتمه داده‌مرا نیزمشمول دریافت ارز تحصیلی قرار دهند.

**تقصیر ازشهرداری است**

درپاسخ آقای شمس ایلی که‌شرحی درستون (ماو خوانندگان) شماره ۹۵۱۳ مورخه ۲۱ر۱۰ر۳۶ مرقوم داشته‌اند اشعار میدارد .

که‌اینشرکت طبق مواعیدشهرداری تهران مبنی برتوسعه منطقه مورد عمل قراردادی با شخص نامبرده منعقد نموده وچون شهرداری از توسعه منطقه‌شرکت جلوگیری‌نموده لذا شرکت موفق بدادن انشعاب برق ایشان نگردیده وبا تذکرات مکرر مشارالیه برای دریافت وجه پرداختی خود مراجعه ننموده وجه پرداختی مشارالیه امانتادر صندوق شرکت است که بمجرد مراجعه بایشان تسلیم خواهد شد .

**مدیرعامل شرکت‌محمودحاجبی**

## جعفرخان جهانگرد درباغ وحش پاریس

دشمن طاووس آمد پر او
ای بسا شهراکه‌کشته فراو

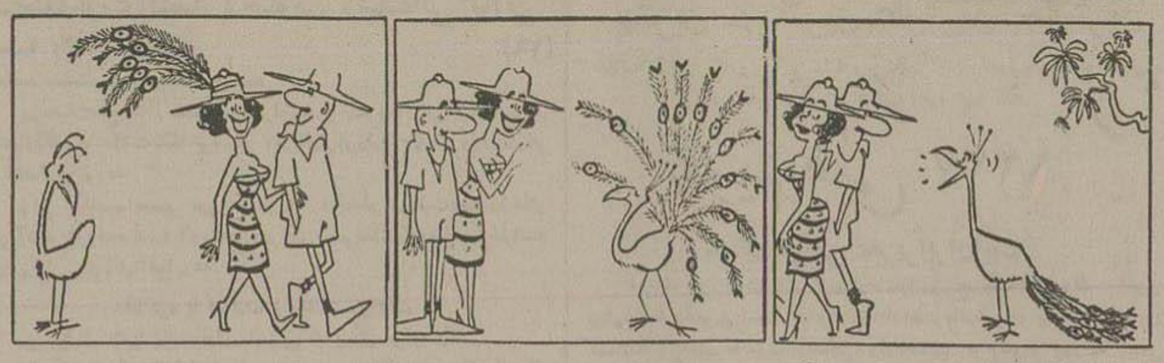

از راست بچپ ←

## ازاینجا وآنجا

**طوطیها گرگم‌وهوا بازی‌میکنند!**

اخیرا یك‌دانشمند فرانسوی بنام «دامونه لالو» برای‌اینکه ثابت کند طوطیها گرگم وهوا بازی میکنند سه بچه‌طوطی راجلوی جمعی‌درقفسی می کند «البته این‌جمع ازجانی ناظربوده‌اند که‌طوطیها آنهارا نمیدیده ودرنتیجه وحشت نمیکرده‌اند .»مشاهده میشود که پس‌از چندساعت‌طوطیها بازی جالبی مینمایند که‌بی شباهت به‌گرگم‌وهوای انسانها نبوده وهمانطور بقیه ازدست یکی‌فرار میکنند !

بدنیست بدانید که‌این سه‌بچه طوطی راخود دانشمند انتخاب نکرده بوده است اوهمچنین خوبست بدانید که این‌آقای دانشمند که از داشتن یك چشم هم‌محروم است‌اظهار داشته است .مقصود کلی‌من ازاین آزمایش وآزمایشات دیگری که‌روی حیوانات انجام داده‌ام اینستکه تمام حیوانات نوعی بشرهستند که‌در صورت تکامل بیشتری که‌مسلما پیدا خواهندکرد، تبدیل به‌بشر خواهندشد وتمدنی ، شایدهم بالاتر ازتمدن کنونی پیدا خواهندکرد .البته ممکن است این تبدیل‌ازلحاظ‌مرفولوژی «شکل‌شناسی» انجام نگیرد .»

**«لاك سیاه»**

یکی‌از سیاحان امریکائی بنام «باب بالسون» دریك قسمت ازیادداشتهای خود مینویسد .

«بیست‌و سوم آوریل بقبیلهٔ‌عجیبی برخورد کردیم اغلب افراد این‌قبیله که‌پوست قهوه‌ای رنك سیری داشتند دارای قدبلندی ،نزدیك بدومتربودند و چشمهای سیاه درخشانی داشتند.و پس‌از اینکه کمی دیگر راجع بایـن قبیله شرح‌داده ،نوشته است:

...یکی دیگر از رسوم عجیبی که داشتند اینبود که‌زنان چه‌پیرو چه جوان ،همگی لاك سیاه بناخنهایشان میزدند !(نتوانستم بفهمم که‌لاك زدن رااز کجا یادگرفته‌اند ).وبااین‌ترتیب دستهایشان بی‌شباهت به دستهای عفریت مرك نمیشد !...

سیاح مزبور راجع‌به تهیهٔ‌این لاك‌نیز شرح مفصلی نوشته است که در این مختصر نمی‌گنجد و فقط بد نیست بدانید که‌منشاء این‌لاك ازریشهٔ گیاه مخصوصی است‌که شایدفقط درافریقا پیدا شود.»

**قیام‌علیه مد**

خیاطهای پاریس دست اتحادبهم داده تصمیم گرفته‌اند که‌منبعدنگذارند مدیست‌های معروف کاروبار آنها را کساد کنند. دوزنده‌های پاریس مدعی هستند که‌پس‌از این اجازه نخواهند داد یکنفر پیداشود که سلطان مد لقب گرفته مطابق ذوق وسلیقه‌اش هر چند وقت مدی بوجود آورد. اینها می گویند مد بایداز طرف‌تمام خیاطخانه‌ها اعلام شود تاکار هیچ خیاطی کساد نشده ومتضرر نشود.

**عجیب‌ترین واقعه**

اخیرا درشهر (گرادر) آمریکا یك گاونر دریك سطل آب‌غرق شد !

لابدتعجب میکنید که‌چطور گاو دریك سطل آب غرق‌شده است ولی اینواقعه حقیقت دارد منتهی جریان قضیه بدین قرار است‌که گاو میخواست آب‌بخورد بدانجهت سرش‌رابتوی سطل‌بردوتسمه آن درشاخهایش گیرکرد ووقتی‌سرش رابلندکرد سطل‌هم بلندشد ودرنتیجه پوزه اوتوی‌آب مانده‌بود وبعلت‌نرسیدن اکسیژن موجب شدکه خفه شود.

**حقه برناردشاو**

«گابریل پاسکال» کارگردان فقید سینما هنگامیکه درقید حیات بود به رفقایش گفته‌بود .درمیان‌نویسندگان زرنگتر ازبرنارد شاو کسی‌را ندیدم و وی‌کلاهی بسرم گذاشت‌که بعدها متوجه شدم .

پاسکال یکی‌از آثار شاو را برای فیلمبرداری خواسته بود نویسنده معروف نوشته بودکه۸هزار دلارمیشود پاسکال پاسخ‌داده بودکه :

-۴۰۰۰دولار میدهم بفرستید.

شاو نوشته بود .

-اشتباه کرده‌اید من ۸۰ هزار دولار خواسته‌بودم .

وپاسکال نیز نوشته بود :

-ازاین اشتباه معذرت میخواهم ۴۰ هزار دولار میدهم .بفرستید !

**روزنامه نگار چه‌کسی است**

یکی‌از روزنامه‌های فکاهی فرانسه مینویسد :

-روزنامه نگارکسی است‌که نصف عمر خودرا مقالهٔ مینویسداما خودش هم‌نمیداند که‌منظورش چیست ودرباره چه بحث میکند ونصف‌دیگررا چون‌در سیاست‌واردشده‌از شرح‌وتفسیرحوادث خودداری میکند !

## جدول کلمات متقاطع شماره ۸۲۸

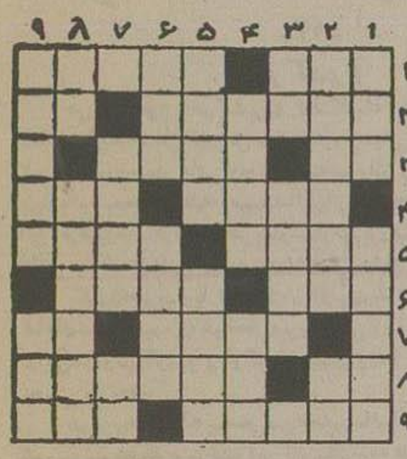

**افقی:** ۱- با زبان کاری‌تر میافتد تا تیغ - به‌بلندیش نه نگرید بالاخره سر نگون خواهدشد۲- داستانها ویادگارهای ملی وقدیم هر قوم وملت را گویند - اصفهانی گویدمقوی است ومشهی‌است وخیلی هم خوبست! ۳- هنوز اثر آب بر آن باقی است- اگر سیمین ساق باشد عاشق شوریده سر مست‌تر میشود ٤ - چوپان- شاعر گفته که‌درجستجوی بهشتش سری به‌میخانه باید زده- وباز شاعر نالیده که هرجاآشیان گرفته خانه این بزرگوار شده - بزرگواران می‌بخشند ٦- درس بی‌ادب- آوای خفته ۷- هم‌معشوقه‌است وهم‌اسباب بازی- به‌غربال‌است ۸- افسار گسیخته - ازالماسهای معروف ۹- درسربازخانه به‌خط میکنند- طبیب میگیرد وده‌تومان میگیرد!

**عمودی:** ۱- سابقا برسر کچل‌میانداختند- زیادی مصرف آنرااز علائم تمدن دانسته‌اند ۲- سرچشمه بی‌انتهای نوروانرژی و حیات- پیچیدن ۳- شراب- اگرنمی‌خواهید درتاریخ بیایید سری به‌شمال بزنید ٤- ناروا‌جی- شهری درساحل مدیترانه ٥- اسم کسی که نخواهیم اسمش رابریم!- خبرگوئی ازغیب ٦- اسباب بازیها- یك چهار صدم کردار! ۷- لفظ معنی‌کردن-تکرار یك‌حرف ۸- دربعضی موارد سوزن‌هم درآن فرو میبرند- قصد خودکشی ندارد فقط طعمه خود را میجوید ۹- خرج- اگرهمراه غرض بیایدکارخرابتر میشود .

### حل جدول شماره ۸۲۷

**افقی:** ۱-آبشخور- نق ۲- خشت- صباحت۳-رحل- نسل٤- اخ- جهاد ٥-لولا- سکنج ٦- ابرو-کن ۷- محل- حزر۸- اسهال - یکی ۹- ندـ متابعت.

**عمودی:** ۱- آخرالزمان ۲-بش-خو-حسد ۳-شتر-لاله ٤-حجاب- ام ٥- وصله- زحلت٦-رب- آسور۷- اندك- زیب ۸- نحس- نك- کع (کعب) ۹-قتل وجنایت .


زیبائی ،دوام، طرحهای مدرن وارزان‌دست بدست‌هم‌داده
وپارچه‌های جدید پشمی زنانه و مردانه کازرونی را ایجاد کرده‌اند
ازنمایشگاه کارخانه‌وطن کازرونی اصفهان درخیابان سعدی دیدن کنید
لطفافیشهای شماره‌گذاری شده‌را نگهدارید تادرآخر دیماه‌که قرعه‌کشی میشودجزو برندگان جوایزماکه ۲۰پتوی زیبای کازرونی است‌باشید
آ-۳٤۱٥۰

BAXTER
تنزل جدیددر قیمت‌محصولات باکستر
قابل توجه پزشکان- داروخانه‌ها - بیمارستانها و نخش های تزریقات
نمایندگی کارخانه معظم‌دون‌باکستر امریکا اخیرا تخفیف قابل ملاحظه‌ای‌بسود مصرف کنندگان باکستردر قیمت محلولهای تزریقی باکسترداده‌است که‌صورت‌ریز تخفیف‌و میزان آن‌درمحلهای‌زیر موجود است‌خریداران باکستر بایدرقت فرمایند که‌علامت‌فوق‌روی اتیکت‌شیشه های‌باکستر ملاحظه‌شود تامحلولهای تزریقی‌دیگررا بجای‌باکستر بانها نفروشند.
نماینده‌انحصاری:شرکت‌سهامی‌تام- خیابان لاله‌زار-پاساژ نور تلفن۳٤۳۰۱ -۳٥۱٦۳ محل‌فروش‌تهران-شرکت‌دوبار-خیابان‌ناصر خسرو-سرای‌روشن-تلفن٥۱۹۰٤
آ-۳٤۱۳۸ ۱-۳

دکتر فلك‌آسا
دارای‌گواهینامه ازبیمارستان سنت‌لوی‌باریس‌درمان بیماریهای پوست‌ومقاربتی زنان-موی‌زیادی-خال-زگیل خارشهای‌پوست باآخرین وسیله طبی‌الکتریکی -خیابان کاخ پائین تلفن ٤۳۲٦٦
آ-۲٤۰۲۳

((پالتو بارانی انگلیسی))
بهترین پالتو بارانی انگلیسی ازپارچه تمام پشم‌امپرمابل ساخت کارخانه معروف
«DRIWAY-ENGLAND»
دررنك‌ومدلهای مختلف بمقدارکمی واردشده‌وبقیمت تجارتی بفروش میرسد
محل‌فروش‌خیابان‌پهلوی سه‌راه‌شاه روبروی کوچه سیمرغ مغازه‌کانوافروشی‌براکو
نمایندگی -سرای‌امید تلفن ۲۳۳۹۳
آ-۳٤۱۲٤ ۱-۲

آدامس خروس نشان
بهترین نوع آدامس آمریکائی‌است وکاملامورد اطمینان‌میباشد
آ-۳٤۰٤٤ ۱-٥

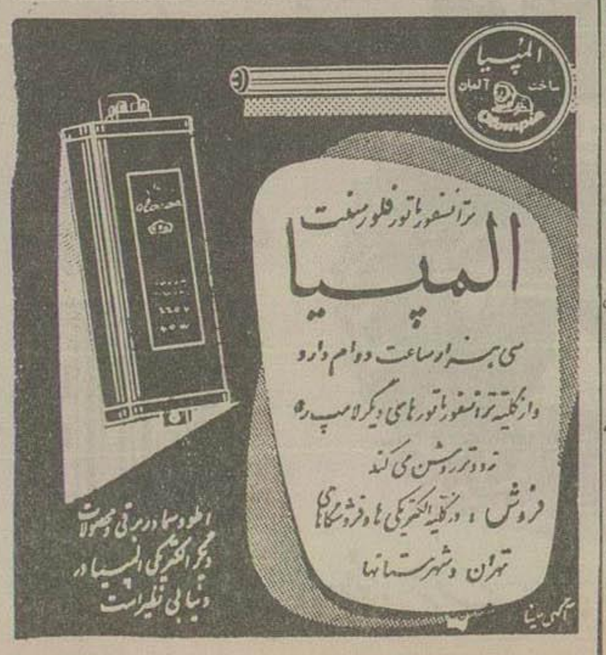

آ-۳٤۰٥۲

در انجمن ایران و آمریکا (۳)

# سخنرانی وزیر امور خارجه

## پیرامون «سازمان ملل متحد درخدمت صلح»

در هرحال اشتباه است اگر بگوئیم که سازمان ملل متحد با اینگونه اقدامات وتوفیقی که تاکنون بدست آورده خطری که ملل مختلف خاورمیانه راتهدید می کند بکلی برطرف نموده است علت اصلی این خطر اختلافات میان دول بزرگ می باشد. ومابایستی کلیه مساعی خود رابرفع علت اصلی این خطر معطوف داریم دراین مورد یعنی درباره وضع خاور میانه تصور میکنم بیجا نباشد قسمتی از نطق خود راکه درجلسات اخیر مجمع عمومی ملل متحد ایراد کردم دراینجا تکرار نمایم.

بعنوان نماینده کشوری که در منطقه خاور میانه قراردارد و استقلال آن مگر بمخاطره افتاده ولی حفظ شده است شاید بتوانم اجمالا نظریاتی دراینجا بیان کنم که امیدوارم تاحدی باعاده آرامش درآن منطقه کمك نماید. من سعی خواهم کرد این نظریات راباکمال بی طرفی وبی غرضی وازروی خلوص نیت ایراد بدارم.

برای ملت مدیدی اکثر ملل این منطقه وسیع ازاستقلال محروم بودند در اثر پیشرفتهای علمی واجتماعی وتوسعه وسائل ارتباطی این ملل بوضع آشفته زندگی خودپی ببرند وتدریجاحق حریت و استقلال وتمایلات مشروع خود را برای آزادی دربکاربردن منابع اقتصادی خویش خواستارشدند . این بیداری وهشیاری بایستی مورد دقت قرار گیرد ومحترم شمرده شود ومابایدباین نکته پی ببریم که این نهضتها نه تنها مضرو مخرب نیستند بلکه نشانه یك تحول تاریخی وطبیعی هستند که ما بایستی ماهیت حقیقی آنرابخوبی درك کنیم .ملل آزاد ومقتدر جهان مخصوصا آنانی که غنی ترو ثروتمند میباشند بایستی سعی و کوشش فراوان بعمل بیاورند تابه کشورهائیکه جدیدا استقلال یافته اند کمك کنند تا ملل مزبور بتوانند تمایلات خودرا در آرامش و رفاه عملی سازند .ملل بزرك بایستی عملابه کشورهای مزبور معنی ومفهوم ونتیجه همکاری صمیمانه بین المللی رانشان بدهند.

**درطریق دشمنی وخصومت**

بعقیده اینجانب بادرك تمایلات مشروع این ملل واستقبال منصفانه از اینگونه تمایلات ما موفق خواهیم شد آنان رابطرف همکاری دوستانه که بنفع عموم ملل میباشد سوق بدهیم درغیر اینصورت این نیروها ونهضتها درطرقی پیش خواهند رفت که بدشمنی وخصومت منتهی خواهد شدو درهرحال حفظ بعضی ازامتیازات که در دنیای امروز بهیچوجه من الوجوه نمیتوان مجوزی برای آن قائل شد غیرممکن خواهد بود.

**جاه طلبی خودخواهانه**

امروز درخاورمیانه ما با عقاید ونظریاتی مواجه هستیم که بعضی اوقات جنبهٔ افراطی دارد در بعضی کشورها این نظریات تقبیح میشود ودر برخی دیگر با اشتیاق تمام ازآن پشتیبانی وحمایت بعمل می آید . بعضی محافل اینگونه عقاید را جدا تکذیب میکنند درصورتیکه برخی دیگر آنرا سیاست اساسی خود قرار میدهند . ما بایستی سعی کنیم سرمنشاء این اختلاف عقیده رابیابیم اگر تمایلات ونظریاتیکه اکنون ظهور کرده ناشی از میهن پرستی واقعی ومنطقی باشد واز عشق وعلاقه به اعمال حاکمیت ملی وآزادی کامل و حفاظت میراث مشترك تمدن و جلوگیری ازبعضی منافع شخصی سرچشمه گرفته باشد دراینصورت بایستی اینگونه تمایلات وعقاید را کاملا قانونی ومشروع تلقی کرد . اما اگر این نهضتها ناشی ازجاه طلبی خودخواهانه باشد واگرهدف آن استقرار حکومت مطلقه ومنظورآن استفاده از قوای نظامی برای مقاصد توسعه طلبانه وایجاد ترس ووحشت ونفاق وتفرقه میان ملل باشد دراین صورت بایستی آنراکاملا مضر و زهرآگین تلقی کرد . ما نمیتوانیم فقط بحرف وقول ووعده قناعت کنیم ما باکلیهٔ توانائی خود از تمایلات مشروع مردم حمایت خواهیم کرد ما نهایت سعی وکوشش را بعمل خواهیم آورد تا با اشتراك مساعی باکسانیکه مانند خودمان برای هدف مشترك کار میکنند ومیخواهند از طریق همکاری میان اجتماع ملل نظم عادلانهٔ بین المللی ایجادکنند رضایت خاطر مردم را فراهم سازیم . با تعقیب این خط مشی ما طبق سنن تاریخی تمدن خودمان رفتار میکنیم .

**پیمانهای منطقه ای**

مانند جامعهٔ ملل سابق سازمان ملل متحد نیزادعا نمیکند که تنها مؤسسه جهت تامین و تضمین صلح میباشد ماده ۵۲ منشور ملل متحد (مانند مادهٔ ۲۱ اساسنامهٔ جامعه ملل) تجویز میکند که پیمانهای منطقه ای برای حفظ صلح وامنیت بین المللین منعقد شود . علاوه براین منشور ملل متحد حق دفاع را برای عموم ملل برسمیت میشناسد اگرچه حق دفاع در قوانین بین المللی به رسمیت شناخته شده است معهذا در اساسنامه جامعهٔ ملل ماده ای که این حق را تصریح کند وجود ندارد . حال اجازه میخواهم دراینجا مادهٔ ۵۱ منشور ملل متحد را دراین مودر قرائت کنم .

ماده ۵۱ ـ هیچکدام از مقررات این منشور درصورت بروز تجاوز مسلحانه علیه یکی از اعضاء سازمان ملل تا اینکه شورای امنیت بتواند اقدامات ضروری برای برقراری صلح وامنیت بین المللی بعمل بیاورد بحق مسلم دفاع انفرادی یا دسته جمعی ملل خللی وارد نمیسازد . اقداماتیکه اعضاء سازمان ملل متحد در استفاده از این حق دفاع بعمل می آورند فورا به شورای امنیت گزارش خواهد شد واین اقدامات بهیچوجه تاثیری درقدرت و اختیارات و مسئولیت شورای امنیت نخواهد داشت وشورای امنیت طبق منشور فعلی می تواند همیشه هرگونه اقدامی راکه برای حفظ واعاده صلح وامنیت بین المللی صلاح بداند بعمل بیاورد .

**عقیدهٔ محکم واستوار من**

بمنظور تکمیل اقدامات ما در سازمان ملل متحد وبرای حفظ منافع کشور خود ما صلاح دانستیم باکشورهائیکه باما مقاصد سیاسی واقتصادی مشترك دارند وارد یك پیمان دفاعی بشویم تا اینکه نه تنها تمامیت ارضی خودراحفظ کنیم بلکه همچنین پیشرفت وتوسعه اقتصادی خودرا تسریع نمائیم در عین حال به ثبات وحفظ صلح وامنیت دراین منطقه نیز کمك کنیم با در نظرگرفتن این هدفها با انعقاد پیمان بغداد بکشورهای عراق وترکیه وپاکستان وانگلیس ملحق شدیم عقیدهٔ محکم واستوار من براین است که این اتحادیه که ماهیت آن کاملا دفاعی است اقدام مؤثری است که در راه توسعه روابط بین المللی بعمل آمده است واین پیمان بطور صریح احتیاجات اوضاع را تامین میکند وبین کشورها بمنظور هم آهنگ ساختن اقداماتشان در رشته های دفاعی واقتصادی واجتماعی ایجاد همکاری میکند .

# ایران سالی دویست هزار تن آهن تولید خواهد کرد

## تاریخچه تاسیس کارخانه ذوب اهن وسرنوشت عجیب آن

### چرا محل کارخانه را عوض کردند وکوره های جدید چه فایده ای دارد؟

بارسیدن ماه ژانویه که آغاز سال ۱۹۵۸ میباشد مسئله ذوب آهن ایران واردمراحل تازه تری میگردد ویاتسلیم پرونده قطعی ذوب آهن وسیله کارشناسان موسسه دمارك کروپ آلمان بمقامات سازمان برنامه و تصویب آن این صنعت عظیم که یکی از آرزوهای دیرینه عموم ایرانیان است وبنیان گذارآن اعلیحضرت فقید رضاشاه بوده است پایه گذاری خواهد شد .

**یك رقم ومسئله ذوب آهن**

اوراق رنك پریده یك پرونده تقریبا ۵۰۰ صفحه ای که رنك خطوط ماشین شده آن بمرور زمان ازبین رفته و بسختی خوانده میشود آماری را نشان میدهد که میزان واردات آهن ایران که درسال ۱۳۱۰ کمتر از ۱۰ هزارتن بود وبراثر آغاز یك سلسله برنامه های عمرانی وتولیدی رو ـ بافزایش گذاشت وبخصوص ازسال ۱۳۱۳ ببعد این میزان بسرعت سرسام آوری بالارفت بطوریکه در ششماهه دوم ۱۳۱۳ وششماهه اول ۱۳۱٤ که واردات آهن ایران ۱۲ هزارتن بود درمدت مشابه سالهای ۱۳۱۵و۱۳۱٦ به ٦۵ هزارتن بالغ گردید.

تنها توجه بهمین رقم که ترقی روز افزون مصرف موادآهنی رادرسال ـ های بعدنشان میداد اعلیحضرت فقید را برآن داشت یك کارخانه ذوب آهن درایران احداث شود و دستور فرمودند درباره احداث این کارخانه ازجمله تامین مواد اولیه ـ ظرفیت ـ نوع محصول تولیدی وتعیین محل کارخانه اقدام شود.

دراجرای اوامر رضاشاه کبیر از متخصصین کشورهای صنعتی دعوت بعمل آمد ودرنتیجه طبق قراردادی که با موسسه دماك کروپ آلمان منعقد شد مطالعه وتهیه طرح احداث کارخانه باین کمپانی واگذار شد.

آنگاه جهت تمرکز کلیه امور مربوط بذوب آهن ایران اداره ای بنام اداره ذوب آهن تحت نظر وزارت پیشه وهنر تاسیس گردید ومطالعه مواد اولیه کارخانه دردرجه اول سنك آهن وذغال سنك باداره کل معادن سپرده شد.

**اولین قرارداد**

بالنتیجه در تاریخ بیست وسوم اردیبهشت ماه ۱۳۱٦ قرارداد خرید وساختمان کارخانه ذوب آهن ایران بین وزارت پیشه وهنر و موسسه دماك کروپ آلمان بامضاء رسید ودوپرتکل درشهریور ماه ومهرماه همانسال باین قرارداد ضمیمه شد.

محل کارخانه بانظر متخصصین فن ابتدا درامین آباد جنوب شرقی تهران انتخاب شد واعلیحضرت فقید طی مراسمی اولین سنك بنای کارخانه رابادست خود کار گذاردند.

ولی بعدا بعلت اینکه قنوات آن ناحیه کافی برای تامین آب مورد مصرف کارخانه نبود وضمنا قسمتی ازذغال لازم جهت تهیه کك مورد لزوم کارخانه می بایستی از معدن ذغال زیرآب حمل شود محل کارخانه بکرج نزدیك ایستگاه راه آهن منتقل گردید.

**ساختمان کارخانه درکرج**

بدین ترتیب ساختمان اصلی کارخانه درکرج شروع شد وعده ای از مهندسین ایرانی برای نظارت در ساختمان ونصب ماشین آلات بکرج اعزام شدند که عملیات کار های ساختمانی با سرعت ادامه داشت و علاوه براین عده ای ازجوانان ایرانی برای کارآموزی دررشته های مختلف ذوب آهن بموازات تکمیل ساختمان کارخانه بکشور آلمان اعزام شدند

**شهریور ۱۳۲۰**

ولی براثر حوادث شهریور ۱۳۲۰ عملیات ساختمانی کارخانه ذوب آهن مانند سایر کارهای عمرانی وتولیدی متوقف ماند وبا ورود قوای متفقین بایران علاوه بر تعطیل فعالیتهای ساختمانی هرگونه ارتباط مقامات ایرانی باکمپانی های سازنده کشور آلمان قطع گردید تاموقع تعطیل عملیات ساختمانی وقطع ارتباط با کمپانی فروشنده حدود ۸۵۰۰ تن مصالح قسمتهای مختلف کارخانه بایران رسیده بود که ۲۵۰۰ تن مواد نسوز و بقیه آهن آلات مخصوص اسکلت کارخانه وقسمتی از ماشین آلات بود که رویهمرفته یك پنجم جمع مصالح وماشین آلات کارخانه ذوب آهن ایران را تشکیل میداد.

درسالهای جنك مقداری از این مصالح و وسائل رسیده برای رفع احتیاجات فنی کارخانجات دولتی که وسیله تهیه ارز از خارج رانداشتند بمصرف رسید ومقداری مواد نسوز برای کمك بصنایع خصوصی فروخته شد ولی هنوز مقداری ازاین مصالح باقیمانده درنظر است درساختمان کارخانه جدید مورد استفاده قرار گیرد

کارخانه ذوب آهن کرج که باعث احیای صنایع دیگر ایران بود ظرفیت آن یکصد هزار تن درسال پیش بینی گردیده بود که فرآورده های آن عبارت از ریل ـ تراورس برای راه ـ آهن ایران ـ قطعات آهن نوردشده و ورق وانواع آهن گرد برای بتون مسلح وآهن پروفیل وسیم بود.

**فقط ۹ ماه دیگر**

کارخانه ذوب آهن کرج طبق قرارداد منعقده قرار بود دراوایل سال ۱۳۲۱ یعنی حدود ۹ ماه بعدازوقایع شهریور ۲۰ برای کارآماده وتحویل شود.

ده سال از این جریان گذشت ـ جنك تقریباخاتمه یافت وقوای متفقین ایران را ترك گفتند.

سازمان برنامه مجددا اعتباری به مبلغ ٤۵۰ میلیون ریال برای تاسیس کارخانه ذوب آهن ایران دربرنامه پیش بینی نمود و اگرچه اقدامات اساسی برای تاسیس مجدداین کارخانه بعمل نیامد ولی (میسیونی) شامل چندنفر مهندس ویکنفر زمین شناس از طرف دماك کروپ آلمان برای تحقیقات اولیه و دادن نظر نسبت به احداث کارخانه جدید درسال ۱۳۳۰ بایران آمد.

پس از مدتی مطالعه کارشناسان آلمانی باهمکاری مهندسین ایرانی روشن شد که باگذشت زمان و از بین رفتن کارخانجات سازنده ذوب آهن آلمان درنتیجه بمبارانهای زمان جنك تهیه بقیه ماشین آلات کارخانه به آن سیستم دیگر امکان پذیر نیست و علاوه برآن ظرفیت کارخانه و نوع محصولات تولیدی آن با مقتضیات امروزی تطبیق نمی نماید.

**ذوب آهن کرج ومشکل کمبود آب تهران**

ضمنا بطوریکه کارشناسان فنی اظهار میدارند درمطالعات قبلی طریقه باصرفه بودن کار کارخانه و اداره آن فکر اساسی نشده بود و چون برای این کارخانه درهرثانیه ۱۰۰۰ لیتر آب مورد احتیاج بود اگر کارخانه درکرج بکار میافتاد باوضع فعلی امروز تهران بزرك که قسمت اعظم آب مشروب این شهر امروز بوسیله رودخانه کرج تامین میگردد باتهران باکمی آب مواجه بود ویا کارخانه از نظر کمبود آب مورد نیاز بامشکل بزرگی برخورد مینمود.

همچنین ازنظر اقتصادی باصرفه بودن کارخانه از لحاظ نزدیکی به مواد اولیه مورد مطالعه کامل قرار نگرفته بود.

**قرارداد مجدد**

بالاخره دربیستم فروردین ما قراردادی برای مطالعه طرح ذوب آهن جدید با مؤسسه دماك کروپ آلمان منعقد گردید وکنسرسیوم ماموریت یافت ابتدا طرح اولیه را که حاوی مسائل اساسی کارخانه ازجمله مواد اولیه ـ ظرفیت و نوع محصول ـ محل کارخانه ـ روش ذوب ـ باصرفه بودن کارخانه میباشد تهیه نماید و پس از قبول آن طرح قطعی کارخانه تهیه وگزارش آن تسلیم شود.

ازطرف دیگر طی اینمدت معدن جدید سنك آهن شمس آباد که به تازگی شناخته شده بود مسیون کروپ پس از بازدید از آن و سایر معادن آهن و ذغال تشخیص داد که محل کارخانه باید براساس کوره های برقی تولید چدن بنا شود.

لذاطرح اولیه کارخانه در ۱۸ اردیبهشت ۳۵ تسلیم گردید ومورد قبول واقع شد و سفارش تهیه طرح قطعی کارخانه داده شد که این طرح شامل دو قسمت یکی طرح قسمت فنی مربوط بامور کارخانه و دیگری طرح اقتصادی میباشد .

**ظرفیت کارخانه جدید**

طرح فنی این کارخانه در هفته گذشته وسیله کارشناسان کروپ تسلیم مقامات سازمان برنامه گردید وطرح اقتصادی آن قراراست تا اوایل بهمن ماه آینده تسلیم شود بموجب طرح فنی ظرفیت این کارخانه برمبنای ۹۰ تا ۱۱۰ هزار تن قابل توسعه تا ۲۰۰ هزار تن درسال درنظر گرفته شده و محل قطعی کارخانه درکنار دهکده چم زمان واقع در ۱۰ کیلومتری جنوب ازنادر منتهای رودخانه های کمندان وازنا ودره تخت که رودخانه سار بوره را تشکیل میدهد انتخاب گردید که آب مورد احتیاج کارخانه ازاین رودخانه تامین میشود .

**استفاده ازکارخانه برق**

این محل ازنظر آب مورد احتیاج ونزدیکی براه آهن ومواد اولیه کاملا مناسب است ودراثر مطالعات بعدی مقرر گردیده یك کارخانه کك سازی درکارگاه ذوب آهن سابق کرج بناشود تا از ساختمانهای کارخانه های سابق استفاده گردد .

بنابراین مواد اولیه کارخانه که عبارت ازسنك آهك خام میباشداز معادن آهن شمس آباد واقع در ۳۵ کیلومتری شرق شاه زند تامین میگردد باانجام یك سلسله عملیات اکتشافی مسلم گردید که ذخیره قطعی آهن این معدن به ۲۵ تا ۳۰ میلیون تن بالغ میشود وذخیره احتمالی آن تا یکصد تن پیش بینی گردیده که تا مدت ۵۰ سال مواد اولیه مورد مصرف کارخانه را براساس ظرفیت ۲۰۰ هزارتن تامین مینماید ونوع آن بسیار مرغوب ومناسب میباشد .

ناحیه معدن ازنظر جمعیت ونزدیکی براه آهن سهولت تهیه خوار بار وسایر شرایط بسیار مناسب و مساعد است وبهمین جهت استخراج معدن بآسانی میسر وازنظر اقتصادی بسیار ارزان وهزینه آن از قرار هر تن ۱۰۰ ریال میباشد .

**بزرگترین شهر صنعتی**

دهکده چم زمان بزودی بصورت بزرگترین شهر صنعتی وکارگری در خواهد آمد وبتدریج گروه زیادی ازکارگران سایر آبادیهای اطراف باین منطقه کوچ خواهند کرد .

ذغال سنك برای تهیه کك این کارخانه ازسه معدن الیکا ـ گاجره وآرسن تامین خواهد شد وذخیره این معادن بیش از ۵ میلیون تن تشخیص داده شده که برای ۲۵ سال کافی میباشد .

بقیه درصفحه دوازدهم

# فهرست اهدائی اعانات واصله

## برای آسیب دیدگان زلزله غرب

### بجمعیت شیرو خورشید سرخ ایران

ـ ۴ ـ

اهدائی اداره سازمان آب تهران ۲۰۰۰۰

» آقای مرتضی قلی خان خلعتبری (سردار اقتدار) ۱۰۰۰۰

» آقای حاج محمدعلی خزانه ۱۰۰۰۰

ارسالی از کرمان (شیروخورشیدسرخ) ۱۰۰۰۰

اهدائی بانو اخترالملوك سهرابی ۱۰۰۰۰

ارسالی ازساری شیروخورشیدسرخ ۱۰۰۰۰

اهدائی بانو آذرنوش عالیه ازآبادان ۱۰۰۰۰

آقای مهندس روحیم قدیری (کارخانه مبل جهان) ۱۰۰۰۰

اهدائی بانو آسیه قریشی ۱۰۰۰۰

» شرکت ایران تکنو ۱۰۰۰۰

» شرکت محمدرضا خرازی وشرکاه ۱۰۰۰۰

» آقای کاشانیان ۱۰۰۰۰

» شرکت تضامنی گریکوری میرزاتونی واولاد ۱۰۰۰۰

» آقای جعفر جاجی ۱۰۰۰۰

» آقای گریگور هاتیکیان ۱۰۰۰۰

» آقای احمد صلاحی ۱۰۰۰۰

» آقایان برادران نیساسیان ۱۰۰۰۰

» آقای ابراهیم سوغومونیان ۱۰۰۰۰

» تجارتخانه افضلی پور ۱۰۰۰۰

» کارکنان شهربانی بندرعباس توسط جناب آقای نخست وزیر ۱۰۰۰۰

ارسالی ازمیاندواب (شیروخورشید سرخ) ۱۰۰۰۰

اهدائی شخص ناشناس از رفسنجان ۱۰۰۰۰

» شرکت سهامی کانرا ۱۰۰۰۰

» آقای حاج بهرام نصیرزاده ۱۰۰۰۰

» آقای دکتر امیراعلم سناتورو عضو هیئت مرکزی ۱۰۰۰۰

» ارسالی شهردار کرج ۱۰۰۰۰

» توسط آقای محمدرضا خرازی اهدائی بازرگانی عباس عزیزی ۱۰۰۰۰

» شورای محلی بخش ۱۲ تهران ۱۰۰۰۰

» کارخانه صابون سازی داروگر ۱۰۰۰۰

ارسالی ازدرگز (شیروخورشیدسرخ) ۱۰۰۰۰

اهدائی توسط آقای هرمزاحمدی

اهدائی امیرهوشنك ولو ۱۰۰۰۰

اهدائی آقای رضاگی نژاد ۱۰۰۰۰

» آقای حسین هدایان ۱۰۰۰۰

» بانو افسرالشار ۱۰۰۰۰

» آقای مهدی ابراهیمی دریانی ۱۰۰۰۰

» شرکت نسبی نوشیروانی وشرکاه ۱۰۰۰۰

» آقای فتح اله صفائی ۱۰۰۰۰

» شرکت بلاشت ۱۰۰۰۰

» سینما مولن روژ ۱۰۰۰۰

اهدائی آقای دکتر علی اکبر اعتماد ۱۰۰۰۰ ریال

اهدائی بانوی نیکوکار ۱۰۰۰۰ ریال

اهدائی تیمسار سرتیپ جعفرقلی بیگلربور ۱۰۰۰۰ ریال

اهدائی آقای علی آشتیانی ۱۰۰۰۰ ریال

اهدائی بانو فتانه ۱۰۰۰۰ ریال

اهدائی شرکت سهامی کارخانجات قند ایران ۱۰٦۹۰ ریال

اهدائی آقای ادمون بلان ۸٦۲۰ ریال

اهدائی آقای علی روستائی اصفهانی ۸۰۰۰ ریال

اهدائی آقای محمود دهدشتی ٦۵۰۰ ریال

اهدائی دکتر لطیفی ـ توسط نخست وزیری ٦۰۰۰ ریال

اهدائی آقای هرمزاحمدی وخانم ۵۰۰۰ ریال

اهدائی سازمان طبقه بندی مشاغل توسط نخست وزیر ۵۰۰۰ ریال

اهدائی شرکت کف ۵۰۰۰ ریال

اداره محترم شهربانی قم ۵۰۰۰ ریال

ارسالی شیر و خورشیدسرخ شهستر ۵۰۰۰ ریال

توسط آقای دریانی اهدائی عده ای از بازرگانان ۵۰۰۰ ریال

اهدائی روبن دانیلیان ۵۰۰۰ ریال

اهدائی آقای هاشم وکیل ۵۰۰۰ ریال

اهدائی شرکت نسبی برادران فخری تهرانی ۵۰۰۰ ریال

اهدائی آقای حسین رکنی ۵۰۰۰ ریال

خانم فخری مهدوی ۵۰۰۰ ریال

اهدائی آقای محمد تقی بهبود ۵۰۰۰ ریال

اهدائی آقای دکتر احمد مقبل ۵۰۰۰ ریال

اهدائی آقای محمدعلی معتمد ۵۰۰۰ ریال

اهدائی تجارتخانه آقای علی واحمد و جلیل زاده ۵۰۰۰ ریال

اهدائی آقای نصراله زند شیرازی ۵۰۰۰ ریال

اهدائی آقای دهقان ۵۰۰۰ ریال

اهدائی ریاست دفتر والاحضرت شاهپور عبدالرضا پهلوی ۵۰۰۰ ریال

اهدائی کارکنان هتل کاروان ۵۰۰۰ ریال

اهدائی آقای ذبیح اله رضوی سازچی ۵۰۰۰ ریال

اهدائی مدیر شرکت نوابر ۵۰۰۰ ریال

اهدائی آقای محمد سعید روستا از بندر عباس ۵۰۰۰ ریال

اهدائی آقای حمزه تاش ۵۰۰۰ ریال

اهدائی آقای پورسرتیپ مدیر کل امور شهرداریها ۵۰۰۰ ریال

اهدائی آقای ارسلان خلعتبری نماینده محترم مجلس شورایملی ۵۰۰۰ ریال

اهدائی آقای ابراهیم اشتیانی ۵۰۰۰ ریال

اهدائی آقای مسعود نیکوئی ۵۰۰۰ ریال

اهدائی سرکارخانم شمسی فرمانفرمائیان ۵۰۰۰ ریال

اهدائی شرکت سهامی ایرانشهر ٤۵۰۰ ریال

اهدائی آقای عباس دولت شاهی ٤۵۰۰ ریال

اهدائی هیئت وارطانیان ٤۰۰۰ ریال

اهدائی امارتیس ابراهامیان ٤۰۰۰ ریال

اهدائی آقای ابوالقاسم ملکوتی ضمیر ۳۷۷۰ ریال

اهدائی آقای علی حسام ۳۵۰۰ ریال

اهدائی کمیته ملی المپیك ایران ۳۵۰۰ ریال

اهدائی ٤۸ نفر دانش آموزان دبستان اورنك ۳۲٦٦ ریال

اهدائی آقایان منوچهری دیاتوتل وامین توسط سفارت ایران دربغداد ۳۱۵۰ ریال

# دو سرنوشت

اثر ویکی کالینز

ترجمه ا. پ

ـ ۴٦ ـ

براه خودادامه دادم. عاقبت بیك چراگاه رسیدم که درآن گوسفندها خوابیده بودند .روی چمن جلو رفتم. گاهی پایم بیك سنك گیرمی کرد .انتهای مرتع بیك طاقی رسیدم .بعدادانستم که این طاقی دروازه قدیم شهراست. شهری که روزی مرکز بزرگترین انبارهای کالاو عالی ترین کاخهای اشراف هلند شمالی بوده است....

ازاین تنهائی وسکوت وحشت کردم. برای اولین بارتاسف خوردم که چرا انگلستان راترك کرده ام. فکرم بطرف کنارهٔ سبز وپرگل دریاچه «آب سبز» برگشت .

اگر آنموقع کناردریاچه، کمی شجاعت داشتم وتصمیم خودرا عملی میکردم حالا زیر آبهای آرام از استراحت ابدی برخوردار بودم.

برگشتم وچنددقیقه بعدبه سر کوچه ای که ترك کرده بودم رسیدم.

مصمم بودم به گشتی برگردم. دراینموقع چشمم بمردی افتادکه جلوی خانه اش ایستاده بود.

بااینکه ممکن بود دوباره بااعتراض وتهدید اوروبرو شوم پیش رفتم.

مردناشناس باستقبالم آمد. ازطرز لباس پوشیدن ورفتارش فهمیدم که ایندفعه باآدم محترم تری سروکار دارم.

به سئوالاتم بزبان هلندی جواب داد. چون دودلی مرادید دعوتم کرد که همراهش بروم.

بعداز چنددقیقه راه پیمائی به یك میدان کوچك رسیدیم که میان آن یك باغچه محقر وجودداشت .راهنمای من پنجرهٔ نیمه روشنی رادرطبقه دوم یك خانه نشان دادوبزبان هلندی گفت :

«مؤسسه وان براند ،اینجا ،آقا .»

بعدسر خم کردو براه خود رفت.

به پنجره نزدیك شدم .پنجره بازبود ولی کرکره آن بسته بود .ازلای کرکره روشنائی داخل اطاق دیده میشد .درزنك زدن مردد بودم.زیرا میترسیدم با صحنهٔ دردناك دیگری روبرو شوم.

بیحرکت برجاایستادم وگوش دادم.

هنوز یکدقیقه نگذشته بود یك صدای زنانه بگوشم رسید .صدای خانم «وان براند» بود.

ـ بیا عزیزم اخیلی دیر است یکساعت ازموقع خوابت میگذرد .

دختر بچه جواب داد.

ـ خوابم نمی آید ، مامان .

ـ مگر یادت رفته است که ناخوش بودی. اگر زیاد بیداربمانی بازناخوش بشوی .دراز بکش وقتی چراغ را خاموش کنم خوابت میبرد.

دختربچه دوباره گفت :

ـ مامان ، شمع را خاموش نکن . پاپای تازه ام باید بیاید . اگرشمع را خاموش کنی چطور مارا پیدا میکند ؟

ـ حرفهای بی معنی میزنی ! بخواب آقای ژرمن درانگلستان است ونمی ـ داند ماکجا هستیم .

نتوانستم بیش ازاین طاقت بیاورم ، از زیر پنجره فریاد زدم :

ـ آقای ژرمن اینجاست !

## فصل سی و سوم

### عشق و غرور

صدای فریاد متوحشی شنیده شد آنگاه سکوت برقرار شد . سپس صدای لرزان وآشفتهٔ طفل بگوشم رسید .

ـ مامان ، کرکره را بازکن ! میدانستم که می آید ! میخواهم ببینمش!

بعد از لحظه ای کرکره بازشد ، در چهارچوبهٔ پنجره سایه ای نمایان شد . سرکوچك دختربچه هم چندبار نمایان شد ودوباره عقب رفت ، مثل اینکه ازشوق میرقصید .

صدای خفه ای پرسید :

ـ واقعا شما هستید ، آقای ژرمن ؟

دختربچه فریاد زد :

ـ حالت چطور است ، پاپای تازه ؟ در بزرك را فشار بده وزود بیا بالا .

میخواهم ماچت کنم ! تضاد عجیبی میان این دوبرخورد بود ! آیا حضور خود را بطرز بدی اعلام کرده بودم ؟ آیا دوباره غرور وعزت نفس خانم «وان براند» را مجروح کرده بودم؟ آیاناراحت شده بودکه من از بیکسی آنها ورفتن مردی که همه چیز فدای او شده بود مطلع شده ام ؟

وقتی در را برویم بازکرد تردیدم مبدل به یقین شد . اورا در آغوش گرفتم تا ببوسمش ولی صورت را برگرداند ولبهایم برگونه اش قرارگرفت .

وقتی تعجب خودرا از دیدن من ابرازمیکرد سر را بزیر انداخت ورنگش قرمز شد وهنگامی که بچهٔ خودرا در بغل من انداخت بالحن تندی فریاد زد .

ـ آقای ژرمن راناراحت نکن !

نشستم ودخترکوچك را روی زانوهایم نشاندم . خانم «وان براند» آنطرف اطاق خودرا روی یك صندلی انداخت.

بارنگ روی پریده گفت :

ـ گمان میکنم لزومی نداشته باشد از آنچه اتفاق افتاده است مطلع هستید یانه .

قبل ازاینکه من بتوانم جواب بدهم بچه فریاد زد :

ـ آن یکی پاپای من فرارکرده است ! آن پاپای من پول ها را دزدیده است! حالا باید بیائی پیش ما بمانی ! بگو، پیش ما میمانی؟

دستهای کوچك خودرا دورگردنم انداخت ودوباره فریاد زد :

ـ حالا دیگر من تنهانیستم ، توپیش ما آمده ای !

مادرکه چشم بما دوخته بود ناگهان بگریه افتاد .دختربچه را آهسته زمین گذاشتم ، در اطاق خواب باز بود ؛ یك شمع روی میزکوچك کنار تختخواب میسوخت . باملایمت باوگفتم :

عزیزم ، برو آن اطاق بازی کن . من میخواهم با مامانت حرف بزنم .

بچه اخم کرد .

ـ پس یك اسباب بازی بمن بده . ازاسباب بازیهای کهنه ام خسته شده ام. ببینم توی جیبهایت چی داری .

گذاشتم درجیبهای کتم بگردد وهرچه دلش میخواست ببرد وقتی باطاق دیگر رفت به خانم «وان براند» نزدیك شدم .

آهسته گفتم :

ـ دیگر نباید جز به یك چیز فکرکنید . حالاکه شمارا گذاشته ورفته است آزاد هستید ومیتوانید مال من باشید .

ناگهان سرقشنك خودرا با غرور بلندکرد وفریاد زد:

ـ حالاکه مرا رهاکرده است ؟ حالادیگر بهیچوجه شایسته شمانیستم !

ـ چرا ؟

ـ چرا؟ وقتی یك دزد زنی را رها میکند ومیرود آیا دیگر چیزی ازآبرو وشرافت برای آن زن باقی می ماند ؟

درآنموقع استدلال درمقابل او بی نتیجه بود . موضوع صحبت را عوض کردم واز وقایع عجیبی که مرا بطرف اوگشانده بودحرف زدم .

حرف مرا قطع کرد :

ـ تکرار آنچه گفته شده است چه فایده دارد . مثل آندفعه مرا بخواب دیدید ؟

ـ بله ، برمن ظاهر شده ید ولی این دفعه با بچه بودید .

نگاهی خورد ونگاه مضطربی بطرف اطاق خواب انداخت .

با لحن ملتمسی گفت :

ـ بلند حرف نزنید . نباید . بچه حرفهای ما را بشنود . خوابی که دیده ام اگر دردناکی درمن گذاشته است برای اینکه پای بچه هم در میان بود ... از طرفی در رؤیایم شما را در محلی دیدم که بستگی با ...

حرف خودرا قطع کرد.پس از لحظه ای سکوت ادامه داد.

ـ امشب خودرا ناراحت ودرمانده احساس میکنم ... ترجیح میدهم ازاین موضوع حرف نزنم . باوجود این باید بدانم آیا شما به آن محل رفته اید یانه.

علت ناراحتی اعصاب اورا نفهمیدم . برای من هیچ عجیب نبودکه خانم «وان براند» ناحیه سوفلك رابشناسد وحتی دریاچه (آب سبز) رادیده باشد. دریاچه درتمام آن نواحی معروف بود .

اگرگفتگو دراین زمینه ادامه پیدا میکرد بدون شك به کشف حقیقت منتهی میشد ولی سرنوشت شوم نخواست . ناگاه دختربچه که یك کلید بزرك بدست داشت بطرف من دوید .

پرسید :

ـ این چیست ؟

ـ کلید منست .

ـ برای بازکردن چه درق ؟

ـ در کابین گشتی که مرا باینجا آورده است.

ـ مرا به گشتی خودت ببر.

مادرش حرف اورا قطع کرد. بازدرباره رفتن یا نرفتن به تختخواب گفتگو شد .

دختربچه چنددقیقه دیگر مهلت گرفت وبرای بازی باطاق مجاور برگشت. براثر آمدن دختر بچه باطاق موضوع صحبت ماعوض شدوبه موضوع حضور طفل دررؤیای مادر برگشتیم.

خانم وان براند گفت :

ـ «الفیا» دچارتب کندی بود .روزی که «وان براند» مارا گذاشت وفرار کرد تازه تبش قطع شده بود.شب دوباره تب کردو بحالی رسیدکه بیهوش شد اعضاء بدنش سرد وبیحرکت شده بود لورا یك دکتر خبرکردم .این بیهوشی و بیحسی اورا یك بحران موقت دانست وگفت که خطرفوری ندارد.برای اینکه گرمش کنم کناراو خوابیدم والدام کوچکش رادربغل فشردم .آقای ژرمن خیال میکنید ممکن باشد درچنین حالی من واو دریکدیگر نالیرو نفوذ کرده باشیم ؟ درصورت امکان چنین چیزی آنچه اکنون میکوییم توجیه میشود.

# خبرنگاران ما از شهرستانها اطلاع میدهند

از پیرالبی — خبرنگار ساوه

## بدون مطالعه... ؟

من نمیدانم کسانیکه حکم انتقال و ماموریت مامورین دولتی راصادرمی کنند وآنهارا مثل مهره‌های بیجان شطرنج باینسوی وآنسوی حرکت میدهند خوب فکر کرده‌اند که اگر این نقل وانتقالات بامطالعه‌وپیش‌بینی لازم توام‌نباشد چه‌ناراحتی ودردسری بوجود خواهد آورد یاخیر...؟

آیا میدانند که اگر فی‌المثل‌حکم انتقال فلان‌رئیس ویافلان دکتر را صادر کردند واوهم‌بارسفررابربست‌و رفت وکسی راهم بجانشینی او نفرستادند چه‌الم شنگه‌ای بر پا میشود ؟

بعنوان نمونه عرض میکنم چندی پیش آقای دکتر فیض‌پور رئیس بهداری ساوه بتهران منتقل شد و آقای‌دکتردیالمه رئیس‌بهداشت این شهرستانرا بدون تعیین جانشین بریاست بهداری منصوب گردید و باینترتیب اداره بهداشت این شهرستان بی‌سرپرست ماند اما کاش کاربهمین جا ختم شده بود، چون چندروز بعد ازاین نقل وانتقال آقای دکتر جلالی بزشك دیگر بهداری ساوه نیز بدون تعیین جانشین بجای دیگری منتقل شد ودرنتیجه آقای دکتر دیالمه رئیس جدید بهداری یکه‌وتنها در مقابل صدهانفر بیماری که روزانه‌ببهداری مراجعه میکنند قرار گرفت .

حالا حساب کنید که بااین نقل‌و انتقالات این دو موسسه به‌چه حال وروزی افتاده واگراحیانا قتلی در خارج شهر اتفاق‌افتدیا یك‌بیماری مسری دریکی از دهات‌شایع‌شود وآقای رئیس بهداری‌مجبوربمسافرت گردد بیماران ساوه‌را چه کسی‌معاینه خواهدکرد ؟وآیا واقعا یك طبیب میتواند بیماران یك‌شهررا معالجه کند؟ اینجاست که گاهی انسان فکر میکند شاید این تغییر و تبدیلها روی حساب وکتابی نیست.

## وزیر کشاورزی درخوزستان ازتاسیسات کشاورزی دیدن کرد

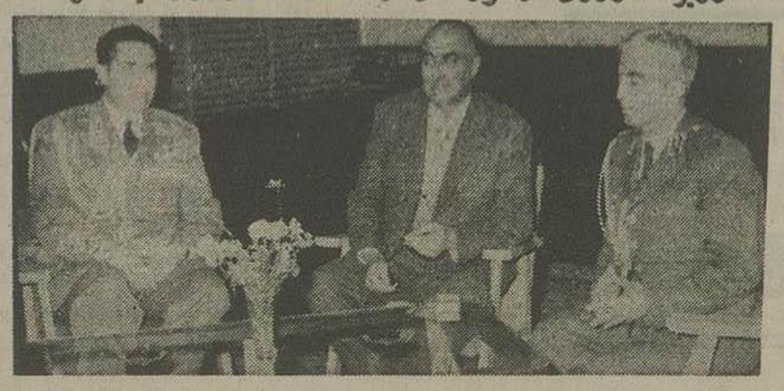

بطوریکه خوانندگان محترم مستحضرند چندروز قبل تیمسار سرتیپ اخوی وزیر کشاورزی، بمنظور بازدید ازتاسیسات کشاورزی اهواز به‌آنشهرستان عزیمت کرد.

تیمسار سرتیپ اخوی وزیر کشاورزی هنگام اقامت دراهواز، باتفاق آقایان جهانشاه صمصام‌استاندار استان ششم، مهام مدیرعامل بنگاه خالصجات‌کشور ومهندس خلخالی رئیس اداره‌کل کشاورزی خوزستان ازبنگاههای کشاورزی وجنگلبانی وهمچنین ازسدهای شاهپورو کرخه دیدن کردند.

درعکس بالا ازراست بچپ آقایان سرتیپ اخوی وزیر کشاورزی، جهانشاه صمصام استانداراستان ششم وتیمسار روحانی فرمانده لشکر۹ درکنار یکدیگر دیده می‌شوند.

## آفت آسمانی ؟

هم‌اکنون مدتی است که بعلت سردی فوق‌العاده هوا شبها نوعی گرد سفید رنك که‌تا اندازه‌ای شبیه «برف» میباشد وکشاورزان محلی آنرا «کچك» مینامند روی بوته‌های سبزی خاصه«گوجه‌فرنگی» نشسته وآنها را از بین میبرد .

متاسفانه بعلت فقدان‌اداره کشاورزی تاکنون مبارزه‌ای علیه این آفت«آسمانی»بعمل نیامده ودهقانان ازاین‌حیث فوق‌العاده ناراحت و نگران میباشند وتقاضا دارند برای مبارزه بااین آفت راهنمائی‌و کمك‌شوند .

## بازدید از جاده جدید

خبرنگارما ازاصفهان گزارش میدهد: چندروزقبل‌تیمسار سرلشکر کرزن‌استاندار بمنظوربازدید از جاده‌جدیدالاحداث‌و پلهای«لنجان» باتفاق آقای‌مهندس‌شاهین بآنصوب حرکت نمودو ازجاده مزبور بازدید بعمل‌آورد.

## داماد عروس را خفه کرد

### «علی» ۲۵روز بعد از عروسی «گل‌خاتون» زن جوان‌خودرا خفه کرد

چندروزقبل شخصی‌بنام علی پیرحیاتی ساکن‌قریه «نامیله» دوکیلومتری ملایر همسر خودرا بنام «گل‌خاتون» بدست‌خودخفه کردو بطرف‌تهران فرار نمود.

علی‌پیرحیاتی ۲۵روزقبل ازقریه «واشان»محل سکونت‌خویش بقصد خواستگاری‌دخترخاله خود «گل‌خاتون» بقریه «میله» آمد وباموافقت‌کسان «گل‌خاتون» بساط عروسی را براه انداخت و در آنقریه ساکن‌شد.

۱۰روزپیش‌بدر «گل‌خاتون» باحالت افسرده‌ای بافسر کشیك کلانتری‌ملایر شکایت کرد که‌علی‌دامادش «گل‌خاتون»را شدیداً اذیت‌میکند وازاو تقاضاهای نامناسبی‌دارد که دختری‌وی بهیچ‌وجه نمی‌تواند با آنها موافقت کند .

مامورین کلانتری‌پس‌ازرسیدگی بجریان «علی»را بایدرزنش آشتی‌دادندوعروس‌جوان که‌ازشوهرش نفرت‌خاصی بدل گرفته بود ظاهراً کدورتهای گذشته‌را فراموش کرد ومجدداً بخانه‌او مراجعت نمود.

چندروزقبل خواهر «گل‌خاتون» که باوی‌دریك‌منزل ساکن‌بود متوجه‌شد که باوجود اینکه مدتی‌از طلوع آفتاب گذشته است گل‌خاتون وشوهرش‌ازخواب‌بیدار نشده‌اند

خواهر «گل‌خاتون»سراسیمه وارداطاق‌آنها شدوچندلحظه بعد درحالیکه ازشدت‌ترس رنگش زرد شده‌بود وسراپا میلرزیدازاطاق‌بیرون‌آمد وفریادزد مردم‌برسیدخواهرم‌راخفه کرده‌اند.

همسایه‌ها بلافاصله باطاق تازه‌عروس دویدند ومعلوم‌شد که «علی» گل‌خاتون‌را خفه‌کرده و خود متواری گردیده است.

بقراراطلاع علی‌بطرف تهران فرارکرده‌است ولی مامورین انتظامی تاکنون موفق بدستگیری وی نشده‌اند .

هنوزدقیقاً معلوم‌نیست که‌چه جریانی بین‌این‌عروس وداماد جوان‌گذشته که داماد دست بچنین کار ناشایستی زده است .

## اولین وعده‌ای،که عملی‌شد

### قطعه زمینی‌بدبیرستان بهمنیارواگذار گردید

چندروز قبل‌قطعه زمینی‌که درمجاورت‌دبیرستان دخترانه بهمنیار کرمان قرارداشت طی‌مراسمی بدبیرستان مزبور واگذار گردید.این قطعه‌زمین متعلق بادارهٔ‌غله بودوهنگام ورود هیئت دولت بکرمان تیمسار سر لشکر ضرغام وزیر انحصارات‌باداگذاری آن‌بدبیرستان‌بهمنیار موافقت نمود . درمراسمی که‌باینمنظور انجام گرفت با حضور آقایان‌رئیس انحصارات کرمان ناهیدی رئیس‌ادارهٔ غله‌و محمدی رئیس فرهنك‌دیواری که‌دبیرستان بهمنیار رااز زمین‌مزبور جدا میکرد خراب‌شده قراراست این‌قطعه زمین‌برای احداث زمین (تنیس) اختصاص داده شود بااین ترتیب نخستین وعدهٔ هیئت دولت درکرمان صورت عمل بخود گرفت .

## ۱۲ صندوق لباس وکفش وجوراب

### برای تقسیم‌بین زلزله زدگان غرب فرستاده شد

جوانان عضو سازمان شیروخورشید سرخ کرج چند روز قبل‌تعداد ۱۳ صندوق لباس، کفش، گرم‌کن، جوراب وسایر لوازم ضروری که جهت‌کمك به زلزله زدگان جمع‌آوری نموده بودند بوسیله کامیون شهرداری کرج به تهران فرستادند تابوسیله سازمان مرکزی شیروخورشید سرخ، بین زلزله زدگان غرب توزیع شود.

باید یادآورشدکه هدایای مزبور تحت‌نظر بانو معصومه یوسفی ازدبستان گلبهار وآقایان رضازاده وحضرت ازدبیرستانهای رازی‌حصارك وکرج جمع‌آوری شده‌است وفعالیت نامبردگان دراین امرخیر شایسته تقدیراست.

## شهردارهشتپر

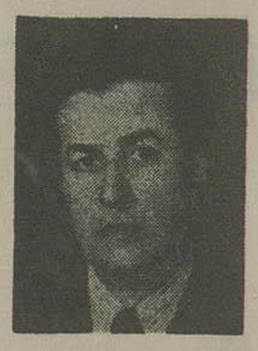

خبرنگارما ازهشتپر گزارش میدهد: چندروز قبل‌اعضای انجمن شهر بمنظور انتخاب شهردار جدید تشکیل‌جلسه دادند وپس‌از شور و مشورت کافی آقای‌عباسعلی انتخابی کارمند فرمانداری‌طوالش را با اکثریت آرا بسمت‌شهردار انتخابی هشتپرانتخاب نمودند.

## وزارت گمرکات مینویسد

### مردی که در کوههای‌دالکی بقتل رسیده ازسارقین باسابقه‌آنحدودبوده است

چندی قبل‌بموجب گزارش خبرنگاربرازجان باستحضار خوانندگان عزیزرسید که‌شخصی‌بنام‌سیدابراهیم هنگام‌تعقیب‌شکاردر کوههای«دالکی» بوسیله‌مامورین گمرك بقتل‌رسید.

اینك‌ازاداره‌امورا‌جتماعی وزارت گمرکات‌اطلاع میدهند که‌سید ـ ابراهیم‌یکی‌از اشرارباسابقه آنحدود بوده‌است‌و باوجوداینکه درآنروز مامورین کاردکمرك بوی‌چندین بارایست‌میدهند متوقف‌نمیشودودرنتیجه براثرتیراندازی‌مامورین بقتل میرسد.

## مسمومیت غذائی

### چهارنفربراثرخوردن‌غذای‌فاسد مسموم‌شدند

کافه‌ستاره یکی‌از کافه‌های‌نسبتا آبرومند شهرهمدان بودواغلب‌مردم‌برای‌صرف غذابااین کافه‌میرفتندچندشب‌قبل‌نیزچهارنفرازمشتریان کافه‌مزبوربرای صرف‌شام‌وارد کافه‌شدندولی‌لحظه‌ای پس‌ازصرف‌غذا حالشان‌بهم‌خورده‌ودچار مسمومیت غذائی‌شدند .مسمومین بلافاصله بیبارستان‌منتقل گردیدوتحت معالجه قرار گرفتند ازطرف شهرداری‌همدان کافه‌ستاره تعطیل‌شدو باتشکیل پرونده موضوع تحت تعقیب قرار گرفت.

## کنترل نمیشود

خبرنگارما ازبرازجان می نویسد: هم‌اکنون‌مدتیست که وضع گوشت‌مصرفی مردم‌بصورت‌نامطلوبی درآمده وأغلب‌دام‌هائی که کشتار میشوندمبتلا ببیماریهای‌مختلف‌هستند وبدبختانه ازطرف‌شهرداری نیز کوچکترین کنترلی در امر کشتار صورت نمیگیرد.

## حریق‌در شیرخوارگاه

هفته قبل‌ناگهان شیرخوارگاه کارخانه چیت سازی‌بهشهر دچار آتش‌سوزی شدو نزدیك‌بود که‌عده‌ای ازاطفال معصوم کارگران درمیان شعله‌های مهیب‌آتش بسوزند.

بعض‌بروز حریق‌سوت کارخانه بصدا درآمد ومتعاقب ان‌کارگران سراسیمه ازپشت دستگاههای بافندگی‌برخاستند وباازخود گذشتگی عجیبی کلیه‌کودکانرا ازعمارت‌شیرخوارگاه خارج‌کردند وحریق نیزبوسیله دستگاه آتش‌نشانی کارخانه خاموش گردید. علت‌وقوع حریق‌سرایت آتش‌از لوله‌بخاری بسقف عمارت بوده است.

## خرید توتون آغاز شد

خبرنگار ما ازفومنات گزارش میدهد: چندروز قبل آقایان‌سرتیپ نویسی معاون وزارت گمرکات‌و انحصارات ، مهندس مالك‌رئیس کل‌کشت وخرید توتون ، مهندس‌علی‌داور رئیس‌اتحادیه توتونکاران‌ومهندس نیکروی سرپرست اداره انحصارات گیلان به منظور رسیدگی بوضع توتونکاران وتعیین نرخ‌خرید توتون وارد فومنات شدند وپس ازانجام ماموریت وبازدید ازانبارجدید دخانیات بصوب رشت عزیمت نمودند .

ضمنا اداره دخانیات فومنات ازروزشنبه ۱۴ دیماه تحت‌نظر آقای جنگلی مشغول خرید توتون گردید

## مسابقات فوتبال دبیرستانهای مشهدپایان یافت

خبرنگارما ازمشهدگزارش میدهد: مسابقات فوتبال دبیرستانهای مشهدکه ازیکماه ونیم قبل تحت نظر اداره تربیت‌بدنی خراسان درسه حوزه شهر آغاز شده بود چندروز قبل پایان یافت.

دراین مسابقه ۲۲ دسته از۱۱ دبیرستان شرکت داشتند ودرنتیجه درقسمت دوره اول دبیرستانها تیمهای هنرستان، دانش وشاهرضا ودرقسمت دوره دوم تیمهای فیوضات، شاهرضا وابن‌یمین بترتیب رتبه‌های اول تاسوم را بدست آوردند. درپایان مسابقه جوائز تیمهای برنده بوسیله آقای بهادری رئیس فرهنك مشهد توزیع شد.

درعکس بالا تیم فوتبال هنرستان صنعتی قهرمان دوره اول دبیرستانهای مشهد دیده میشود.

## کالای‌قاچاق دربدنه موتور لنج

### مقدارزیادی کالای‌قاچاق دربدنه‌موتورلنج کشف‌شد

چندروزقبل موتورلنج‌شماره۴۴۱۰ بناخدائی علی‌فلاح‌زاده‌موردسوءظن آقای‌سرهنك زند سلطانی فرمانده ناحیه گاردکمرك بندربوشهر قرار گرفت وپس‌از جستجو های زیاد مقداری کالای قاچاق بدست‌مامورین افتاد .

بقراراطلاع ناخدای‌لنج برای‌فریب مامورین‌اجناس قاچاق‌را در بدنه «لنج» پنهان‌کرده وروی‌آنرا نیز باتخته پوشانیده‌بود .

تصادفا رئیس گاردکمرك هنگام‌بازرسی متوجه‌این‌امرشد وبدست وی‌مامورین، اجناس‌قاچاق‌را ازبدنه موتورلنج خارج‌میکنند .

کالای‌مکشوفه که عبارت‌از۸۱۹ کت، ۴۴۹ جفت کفش۱۱ تخته‌پتو، ۲۵طاقه پارچه‌ومقداری‌شیرینی‌واسباب‌بازی‌بود تحویل گمرك گردیدو ناخدای لنج بازداشت‌شد .

## ختم امام جمعه

خبرنگارماازاصفهان‌مینویسد: بمناسبت‌درگذشت‌حجت‌الاسلام‌آقای سیدشرف‌الدین آیت‌اله امام جمعه اصفهان‌مجلس تذکری‌درمسجدجامع منعقد گردید. دراین مجلس عموم روسای‌ادارات و عده کثیری از محترمین‌و معارف‌وروحانیون‌شرکت نمودند

### ازنهاوند بملایرفت

خبرنگارماازنهاوند اطلاع میدهد آقای حسن نیری رئیس دادگستری این شهرستان بریاست دادگستری ملایر منصوب شد وبهمین مناسبت چندروز قبل مجلس تودیعی باحضور آقایان فرماندار و کلیه روسای ادارات دولتی وعده‌ای‌ازمحترمین شهر درمحل فرمانداری تشکیل‌شد واز خدمات وی اظهار قدردانی‌بعمل آمد.

پس ازپایان مجلس تودیع آقای نیری بصوب محل ماموریت جدید حرکت‌نمود .

## افتتاح زایشگاه جمعیت شیر وخورشید سرخ

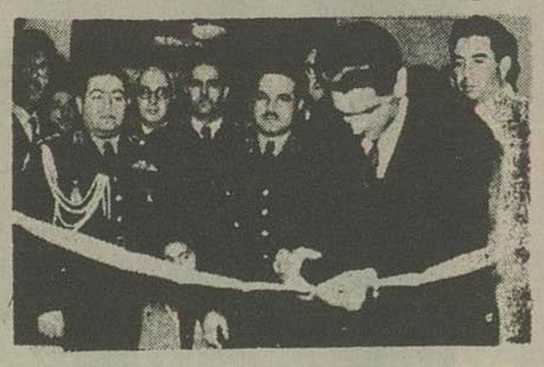

چندروز قبل طی مراسمی زایشگاه جمعیت شیروخورشید سرخ زنجان بوسیله آقای رزم آرا فرماندار وباحضور عده کثیری‌ازشخصیت های برجسته شهر افتتاح گردید.

ساختمان این زایشگاه ازطرف آقای ذوالفقاری نماینده مجلس شورای ملی بجمعیت شیروخورشید سرخ اهدا شده ووسائل ولوازم آن بامساعی آقای رهبر مدیرعامل جمعیت شیروخورشید زنجان تامین وتکمیل گردیده است. ضمنا آقای سرگرد دکتر عرفانی پزشك جراح سپاه۲ زنجان افتخارا مسئولیت عملیات جراحی این زایشگاه را تقبل نموده است.

درعکس بالا آقای فرماندار هنگام قطع نوار سه رنك وافتتاح ساختمان زایشگاه زنجان دیده میشود.

## مهمانان عزیز !!

پاسی ازشب‌گذشته بودکه ناشناسی‌حلقه درمنزل‌مشهدی عیسی، راکوفت وفریادزد .

حاج‌عیسی مهمان نمیخواهید ؟

حاج‌عیسی‌که مردی‌مهمان نوازوغریب پروربود باوجود اینکه‌ناشناس‌و همراهانش رانمیشناخت آنهارا با صمیمیت وارد منزل‌کرد ودرآنموقع شب‌شام مفصلی برایشان مهیا ساخت .

پس‌از صرف‌شام ناشناس بالحن آمرانه‌ای خطاب بحاج عیسی گفت :

حاجی‌بدون معطلی هرقدرپول نقدداری حاضرکن میخواهیم ازخدمت مرخص شویم !!

حاجی‌که تابحال اینعده‌را بچشم مهمان‌نگاه میکرد تازه متوجه‌شد که‌بادست‌خود سارقین‌را بمنزل راه‌داده واز آنها پذیرائی کرده‌است وحالاهم‌باید هرچه‌دارد دودستی تقدیم آنها کند .

بهرحال ،سارقین مبلغ۱۱۳۰۰ریال ودوعدد لیره‌و۷عدد اشرفی ازحاج‌عیسی گرفته‌ودر میان‌ظلمت شب‌ازنظر ناپدید میشوند .

فرداصبح حاج‌عیسی‌ازقریه (کلکاسرا) سه‌کیلومتری‌محل سکونت خودبطرف لنگرودبراه افتاد تاجریان رابمالك قریه اطلاع دهدواز وی استمداد بطلبد تصادفا وقتی‌روی صندلی اتوبوس نشسته‌و بطرف لنگرود درحرکت‌بود دونفر جلو اتومبیل راسدکرده وبعنوان مسافرسوار شدند. حاج عیسی نگاهی بچهره این دونفر ناشناس انداخت وبعداز جابلندشد وجلو آن‌دونفر تعظیم غرائی‌کرد وگفت :

سلام وعلیکم حال‌مهمانان عزیزم چطور است !!

این‌دونفر که‌در حقیقت ازسارقین منزل حاج‌عیسی بودند بوسیله پاسبانی‌که دراتومبیل بوددستگیر وتحویل دادگاه روانه شدندوبنگاه‌مامورین درتعقیب همدستان‌آنها میباشند.

---

۳۶۹ — برباد رفته

بله من ازامروز استعفا میدهم. شمامرا متصدی این کارگاه کردید واختیار تام بمن دادید. تنها چیزی‌که ازمن خواستید این بودکه حداکثر ظرفیت اینجا چوب بشما تحویل بدهم. آنروز صحبت ازاین‌نشدکه من چطوراین کارگاه را اداره کنم وقرارهم نبودکه امروز بمن دستور بدهید. اینکه من چطور ازاین کارگاه چوب بیرون میدهم مطلبی‌است‌مربوط بخودم نه‌شما. حق‌شکایت ازاول‌نداشتید س ازوقتی عهده‌دار اینجا شدم پول برای شما درآوردم وحقوق خودم راهم برداشتم. تااین دقیقه اختلافی بین مانبود برای اینکه درکاری‌که مربوط بمن بود مداخله نمیکردید. اماحالا یکدفعه اینجا پیدایتان شده، درکار من مداخله می‌کنید واین وآن را بزیر سئوال میگیرید وجلوی این مردمرا ملامت میکنید وبد میگوئید ، بااین وضع دیگرما معامله‌مان نمیشود . اینها بیش‌از آنچه من به‌آنها میدهم لیاقتش را ندارند .فهمیدید ؟

بهرحال یا ازاین‌لحظه ببعد حق‌کمترین مداخله‌ای درطرز اداره‌کردن من ندارید یااینکه ازهمین الان استعفا میدهم وخودتان میدانید هرکسی راکه میخواهید بیاورید!

اثر تصمیم وخشونت درچهرهٔ‌کوچك تیره‌اش نمودار بود واسکارلت مردد ایستاده بود. اگراین مرد امشب استعفا میکرد ومیرفت تکلیف اوچه میشد؟ ازطرفی وضع این محکومین چه بود؟ مگراو می‌توانست تمام شب را اینجابماند وازاین افراد نگهبانی کند؟

مثل اینکه جونی این بلاتکلیفی را درچهرهٔ اوخواند، ازاینرو لحن‌او کمی ملایمتر شد وحالت خوش آیند بخود گرفت .

ـ خانم کندی، وقت دارد میگذرد ودیرمیشود. بهتر اینست‌که شما زودتر حرکت‌کنید. خیال نمیکنم میانه ماباااین چیزهای کوچك بهم بخورد. چطوراست شماده دلار ازحقوق‌این‌ماه ماکم کنیدوهر چه بین‌مابوده نادیده بگیریم.

چشمان اسکارلت خودبخود متوجه آنعده محکوم بینوائی شدکه هنوز بقایای استخوان ران خوك را میجویدند ویادش به‌آن محکوم بیماری افتادکه درگوشه‌ای افتاده بود. نه، اینمرد ذره‌ای شفقت نداشت وبهیچوجه بدردش نمیخورد. باید هرطور هست اورا ازسر خود بازکند. این آدم هم دزدبود وهم بی‌رحم. معلوم نبودکه اگر مجددا باماندن اودراینجا موافقت میکردچه بروز این بیچاره‌ها می‌آورد. ازطرفی، آدم زرنگی بود وخداوندا، چقدر او دریك چنین روزهائی به‌آدم زرنك وکاربر احتیاج داشت! نه، حالا صلاح نبود اورا ازخود براند. اگرکمی بیشتر بحال محکومین میرسید ومیدید ناهار وشامشان چیست دیگرمشکل حل شده بود.

ـ این‌ماه بیست دلاراز حقوقت کم میکنم ودرباره این مطلب‌هم فردا صبح خواهم آمد .

افساررا بدست‌گرفت. میدانست‌که دیگر بحثی درکارنیست. خودش باین نکته اطمینان داشت ودرعین حال میدانست‌که جونی هم میداند.

درهمان حال‌که وجدان ناراحت بانیروی حرص باطنی‌او برای پول جدال میکرد، بطرف جادهٔ دکاتور براه‌افتاد، بخودقوت‌قلب میدادکه‌دربرابر بی رحمیهای این مرد بمحکومین سیه روز او مسئول نیست. مسئول این‌گرسنگی وبدبختی مرك اوست. ازطرفی مگرآن افراد خود مرتکب گناه نشده بودندکه امروز بصورت محکوم ودرمیان غل وزنجیر درآمده بودند در این صورت آنچه به‌آنها میشد مستحق بودند.

این‌فکراندکی اورا آرامش داد ووجدان ناراحتش را تسکین بخشید، باوجود این، برای اینکه آن چهره‌های مفلوك‌گرسنگی‌کشیده را بخاطرنیاورد، بازهم برسرعت درشکه افزود.

سرانجام بخودگفت «حالا موقع این‌حرفهانیست. راجع باین مسائل بعدا فکرخواهم‌کرد!»

آنوقت این اندیشه رابداخل یکی‌از آن انبارهای مسدود چوب پشت حافظه‌اش راند ودررا از

## مقالات و گزارشهای خارجی

# عروس «غنا» آخر هفته

### مادرزن نخست‌وزیر غنا ناگهان شهرت بین‌المللی پیدا کرد

اولین ازدواج پرسروصدائی که در اول سال ۱۹۵۸ انجام گرفت عروسی ناکروما نخست‌وزیر کشور جدید غنا بایك دختر مصری بنام «فتحیه» بود کسیکه بیش ازهمه در این عروسی پرسروصدا سهمی برد مادر عروس بود.

خانم منره مرقس بیوه‌زنی که در منزل کوچك خود در قاهره اقامت داشت در ابتدای سال معروفترین شخص آفریقا شد و نام او بدون مقدمه در صفحات اول روزنامه‌های آفریقا و جهان بعنوان مادرزن نخست‌وزیر آخرین کشوری که استقلال گرفته یعنی غنای جدید وساحل طلای سابق چاپ شد

این خانم خوش قلب که پس از فوت شوهرش زندگی خود را وقف فرزندانش نمود تا آنها را سعادتمند سازد ناگهان خود را در برابر خبرنگاران متعددی دید که برای کسب اجازه وی دست و پا میشکنند.

شوهر او که کارمند اداره تلفن قاهره بود دهسال پیش فوت کرد و با اینکه موهای او تا اندازه‌ای سفید شده هنوز هم اثری از زیبائی در قیافه اش مشاهده میشود.

دختر بزرك او چندی بعد ازدواج نمود و پسرش فؤاد حلیم بانگلستان مسافرت نمود و هنگامیه بعصر مراجعت کرد یك زن انگلیسی هم باخود آورد ولی پس از مدتی بنا بتمایل زن انگلیسی پسرش هم بانگلستان رفت و در هنا نجا اقامت کرد.

در جشن گریس نامه‌ای از پسرش در لندن دریافت کرد که در آن عکس توه‌اش بود از این خبر خوشحال شد ولی منتظر رسیدن خبر دیگری از اکرا پایتخت غنا شد.

ناگهان در منزل او را کوبیدند و عده زیادی از وی سؤالات مختلف کردند عده‌ای گفتند آدرس پسر شما در لندن چیست؟

دیگران پرسیدند عمر شما چندسال است؟ آیا با ازدواج دختر خود موافقت دارید؟ عمر او چندسال میباشد؟

این عده خبرنگارانی بودند که برای اولین مرتبه خبر قبولی ازدواج نخست وزیر غنا را بادختر او بوی دادند و تازه خانم منیره مرقس فهمید که معروف‌ترین مادرزن سال ۱۹۵۸ شده است.

چون مادرزن سال ۱۹۵۸ در منزل خود تلفن نداشت ناچار بود برای اینکه بجواب خبرنگاران پاسخ بدهد بمنزل همسایه خود برود.

**گوشه نشین**

مادرزن نخست‌وزیر غنا لباس سیاه بتن دارد و ساعتها در گوشه خانه خود می‌نشیند و منتظر خبر از دخترش میشود.

وی همیشه در اطراف داستان ازدواج دخترش فکر میکند. بعضی از دوستان خانواده فریده دختر کوچکتر منیره را برای ازدواج با دکتر ناکروما کاندید کردند دکتر ناکروما میل داشت که زن مصری او سبزه رو و دارای چشمان و گیسوان سیاه و ملاحت مصری باشد

نماینده دکتر ناکروما در قاهره حاج صالح سیناره که در ضمن مستشار او بود باتفاق عبدالمنعم متولی کارمند شهرداری قاهره که خواهرش خواهر حاج صالح بود، دختران مصری را که واجد شرایط مورد پسند نخست‌وزیر بودند برای ازدواج با دکتر ناکروما کاندید میکردند

هنگامیکه بخانواده فتحیه رزق حلیم رفتند خواهر کوچکتر او را پسندیدند ولی همینکه فتحیه را دیدند گفتند که فتحیه هم دارای همان شرایطی است که دکتر ناکروما میخواهد

این دو نفر مشخصات فتحیه را برای دکتر ناکروما مخابره کردند و نخست‌وزیر غنا موافقت خود را تلگرافی اطلاع داد.

مقدمات ازدواج بلافاصله در قاهره واکر اشروع شد و عروس در قاهره مشغول تهیه جهیزیه و داماد در اکرا مشغول ساختمان کاخ عروسی گردیدند

ساعت نه روز یکشنبه ۳۰ دسامبر عروس بخرطوم رفت و از آنجا با هواپیما به اکرا پرواز کرد و در همانروز مراسم ازدواج انجام گرفت.

فتحیه خانم ۲۵ سال دارد و مدتی در انگلستان تحصیل میکرده است.

آ-۳۴۱۲۷ (طوطی)


**آگهی اخطار**

بتاریخ نهم خرداد ۳۶ آقای عباس علی خجیریگانه راد فرزند مرحوم نورعلی شغل مالك ساکن چالوس جنب تلگرافخانه سابق دادخواستی بطرفیت آقایان محمدتقی وفضل‌اله کیاوبانوان عذرانصر وبدری خجسته وخدیجه و معصومه ونرگس کیا وارث مرحوم ضیاء کیانوری بخواسته اجرت‌المثل باجیه مرتع لار وسراز سال ۱۳۲۰ الی ۱۳۳۱ درسه دانك مرتع مزبور بمبلغ چهل هزارریال بدادگاه بخش نوشهر تقدیم وبشماره ۳۶ر۲۳۷ مدنی بخش ثبت گردیده و توضیح داده که سه دانك مرتع لاروسر متعلق بوی بوده و خواندگان حقی ندارند وتقاضای رسیدگی و صدور حکم محکومیت خواندگان را دارند پس ازوصول دادخواست وانجام تشریفات قانونی در جراید رسیدگی خواهان آدرس خواندگان را غیرمعلوم اعلان فقط محل اقامت تیمسار سرلشگر علی کیا احد از خواندگان را تعیین نموده تقاضای احضار بقیه خوانندگان بوسیله درج در آگهی نموده‌است فلذا برحسب درخواست خواهان وبرطبق دستور دادگاه وباستناد ماده ۱۰۰ قانون آئین دادرسی مدنی دادخوست و خلاصه مفاد آن سه‌نوبت بی‌دربی ویکی ازجراید کثیرالانتشار مرکز درج وآگهی میگردد که خواندگان درروزنامه رسمی کشور شاهنشاهی بارعایت مدت سه‌ماه از تاریخ نشر آخرین آگهی برای روزاول اردیبهشت ماه ۳۷ ساعت ده‌صبح جهت رسیدگی دردادگاه بخش نوشهر حاضر ویا وکیل ثابت‌الوکاله خودرا معرفی و الی بتقاضای خواهان رسیدگی آغاز وتصمیم شایسته اتخاذ خواهد گردید وچنانچه بعدا ابلاغی بوسیله آگهی لازم باشد یکنوبت ومدت آن ۱۰ روز خواهد بود.

مدیردفتر دادگاه نوشهر عباس سعیدی

۱-۳ آ-۲۳۹۴۹


**امتیاز پنجساله تاکسی رانی در زنجان**

شهرداری زنجان بتصویب انجمن محترم شهر برای تامین وسایل ایاب و ذهاب تاکسیرانی داخل شهر و حومه و ارتباط آن با سایر نقاط بوسیله و باشخصی که بهترین شرایط را ارائه دهد واگذار مینماید داوطلبان باشهرداری مکاتبه فرمایند.

آ-۳۳۵۲۸ ۱-۲ شهردار زنجان صفدری


از: جهانگیر افخمی خبرنگار اطلاعات در نیویورك (۳)

# دانشجویان ایرانی در آمریکا

### مسائلی که برای تشویق مراجعت دانشجویان بمیهن باید بدان توجه کرد

برای اینکه بتوانم درددل دانشجویانی راکه قصد مراجعت ندارند بنظرتان برسانم بملاقات عده‌ای از آنها رفتم یکی از آنها عقیده داشت

درحال حاضر درایران با تمام تحولاتی که پیدا شده باز «آستین نو پلو میخورد» وعنوان و القاب وتوصیه و اشخاص بانفوذ کارهائی انجام میدهد که ورقه لیسانس و دکترا و معلومات اشخاصی نظیر او قادر بانجام آن نیست.

میگفت نمیتوان انکار کرد که سفارش وتوصیه حتی در امریکا هم خیلی کارها میکند ولی یك فرد تحصیل کرده وهنرمند بدون داشتن زور و پارتی وفقط باتکاء هنر و معلوماتش میتواند راهش را باز کرده وبمقصود برسد

یکی دیگر از دانشجویان که توانستم مدت نیمساعت باوی صحبت کنم، مهندس نفت است که درحال حاضر باحقوق سالیانه هشت هزاردلار در یکی ازشرکت‌های بزرك نفت امریکا مشغول کاراست

او میگفت شرکت ملی نفت ممکن است بوی شغلی بدهد وحتی با او مکاتبه هم‌شده است ولی حقوقی که شرکت ملی نفت پیشنهاد میکند کمتراز نصف حقوق فعلی او میباشد که بادر نظر گرفتن گرانی اجناس و خواربار درایران وبدی آب و هوای مناطق نفت‌خیز اصلا بصرفه مقرون نیست.

**دلار و ریال**

نکته‌ای را که مکرر با دانشجویانی که قصد مراجعت دارند و همینطور باشخاصی که تازه ازایران میآیند متذکر شده‌ام مقایسه دلار با ریال است.

آنهائی که تازه بامریکا می‌آیند مدتها هروقت یکدلار خرج میکنند فورا یك رقم هشتاد ریال درمقابلش قرار میدهند ودودستی کیف پول خود را میچسبند ودراین هفت سال اقامت درامریکا عده زیادی را دیدم که در اثر همین مقایسه نتوانستند آنقدرها درامریکا بمانند و مراجعت کردند درمقابل این دسته دانشجویانی قراردارند که تحصیلاتشان را تمام کرده وقصد مراجعت دارند، پایه حقوق استخدامی خودرا نه‌تنها بر پایه حقوق امریکا قرار میدهند بلکه آنرا بدلار آزاد هشتاد ریال تسعیر میکنند ومسلم است که هیچ موسسه واداره‌ای نمی تواند درایران این قبیل حقوق های سنگین به جوانانی که تازه مدرسه را ترك گفته‌اند بپردازد ودر نتیجه ناراضی شده و بهانه‌ای برای نرفتن پیدا میکنند

بنظر من نه‌تنها نمیشود دلاررا با قیمت بازار تسعیر کرد بلکه نمیتوان بدون درنظر گرفتن ارزش خرید و سطح زندگی وگرانی اجناس باهم مقایسه کرد. برای اینکه بتوانید تا اندازه‌ای دراین مورد قضاوت صحیح کنید چند نمونه ازمخارج زندگی درامریکا رابرایتان مینویسم تاآنرا بامخارج نظیرش درایران مقایسه کرده وارزش حقیقی دلاروریال را معین نمائید.

شما برای سوارشدن به‌اتوبوس باید ۱۵ سنت یعنی ۱۵ درصد یك دلار را بپردازید که از قرار دلاری ۸ تومان ۱۲ ریال می‌شود درآمریکا حداقل حقوق ساعتی یکدلار است یعنی یك کارگر برای سوار شدن باتوبوس ۱۵ درصد حداقل مزد یکساعتش را میپردازد شما برای مقایسه میتوانید حداقل مزدیك کارگر ایرانی را درنظر گرفته ویك پانزدهم آنرا بدست آورید وباکرایه اتوبوس‌های تهران ویا شهرهای دیگر مقایسه کنید

یك بسته سیگار ۲۰ تائی ازقرار ۲۵ سنت که یك چهارم دلاراست بفروش میرسد وآنهم ازقرار دلار آزاد ۲۰ ریال ودانه‌ای یك قران تمام میشود ویك چهارم حداقل مزد یکساعت کارگر است آپارتمان های سه اطاقه درنقاط خوب ماهی یکصد دلارودر نقاط پست تربین ۶۰ تا ۸۰ دلاراست که شامل یك اطاق خواب، سالن، حمام ومستراح وآشپزخانه است.

میتوانید اجناس دیگررا مقایسه کنید وببینید که نمیتوان بدون در نظر گرفتن سطح زندگی و ارزش خرید دلار وریال اینکاررا انجام داد ومحصلین وجوانانی که تحصیلات خودرا درامریکا بپایان رسانده‌اند باید این نکته رادر نظر بگیرند و دلار هشت تومان را اصلا فراموش کنند وبه حقوقی که بتوانند باآن درایران زندگی راحتی داشته باشند قناعت کنند.

عامل اصلی درمراجعت نکردن محصلین بایران پول تنها نیست بلکه عوامل دیگری نیزوجود دارد که بنوبه خود قابل توجه میباشد.

**زن امریکائی**

یکدسته آنهائی هستند که زن امریکائی دارندو مطابق قوانین هرفرد خارجی که زن تبعه امریکا بگیرد، زنش که تابعیت امریکا را دارد می تواند ازاداره مهاجرت و اقامت درخواست کند تااجازه اقامت دائم بشوهرش داده شود.

اگر محصلینی که زن امریکائی

بقیه در صفحه سیزدهم


STRICK & ELLERMAN LINE

**خط کشتیرانی استریك والرمن**

حالت کشتیها در خلیج فارس در تاریخ ۱۸ ر۱ر۱۹۵۸

| نام بندر | نام کشتی | | تاریخ ورود به بندر |
|---|---|---|---|
| بحرین | سیتی اف شیروس بوری | دربندر است | — |
| | سیتی اف پارسلونا | درحدود | آخرژانویه |
| بوشهر | هارتیس مور | درحدود | ۲۲ر۱ر۱۹۵۸ |
| کویت | بهارستان | دربندراست | — |
| | تست ایمور | دربندراست | — |
| | هارتیس مور | درحدود | ۲۶ر۱ر۱۹۵۸ |
| | سیتی اف بارسلونا | « | اوایل فوریه |
| بندرشاهپور | گرجستان | دربندراست | — |
| | کرستینك تونکورت | « | — |
| | سیتی اف شیروس بوری | در حدود | ۲۶ر۱ر۱۹۵۸ |
| | دن‌وای برن | « | ۲۹ر۱ر۱۹۵۸ |
| | تراولس | « | ۳۱ر۱ر۱۹۵۸ |
| خرمشهر | تست لیمور | درحدود | ۲۰ر۱ر۱۹۵۸ |
| | گرجستان | « | ۲۲ر۱ر۱۹۵۸ |
| | کرستینك تونکورت | « | ۲۸ر۱ر۱۹۵۸ |
| | هارتیس مور | « | ۳۰ر۱ر۱۹۵۸ |
| بصره | کراجستان | دربندر است | — |
| | دن‌وای برن | در حدود | ۱۹ر۱ر۱۹۵۸ |
| | گرجستان | « | ۲۷ر۱ر۱۹۵۸ |
| | کرستینك تونکورت | « | ۳۰ر۱ر۱۹۵۸ |
| | تست لیمور | « | ۱ر۲ر۱۹۵۸ |
| | بهارستان | « | ۸ر۲ر۱۹۵۸ |
| | هارتیس مور | « | ۱۰ر۲ر۱۹۵۸ |
| | سیتی اف بارسلونا | « | اوایل فوریه |

برای سایر مشخصات با درس زیر مراجعه فرمائید

فرانك س استریك و شرکاء (بصره) محدود

دربصره و بغداد و خرمشهر

آ-۳۴۰۸۰


# The Economist

## روابط بریتانیا و کشورهای مشترك‌المنافع

### لندن دیگر مرکز حل‌وعقد امور جهانی نیست و مبارزه سوئز پیوندهای قدیمی را از هم گسیخته است

دهسال از تحول بزرك کشورهای مشترك‌المنافع میگذرد. هندو پاکستان در ماه اوت گذشته دهمین سال استقلال خود را جشن گرفتند و سیلان نیز ماه آینده بمناسبت دهمین سال استقلال خود مراسمی برپا خواهد نمود، دهسال گذشته دهسال آرام نبوده است. سیاست تبعیضات ملی آفریقای جنوبی، روابط با چین کمونیست، مسئله کشمیر، طرحهای بازرگانی آزاد روبا اقلیت هندی مقیم سیلان دفاع آسیای جنوب شرقی، مسئله فلسطین منازعات استعماری از آفریقای شمالی گرفته تا کینه جدید و از جمله مشکلات کنیاو گوا، در برابر ما قرار دارد.

لندن دیگر مرکز حل وعقد امور جهانی نیست بلکه قوه جاذبه باندونك، پکن واشنگتن واروپا پیوندهای قدیمی را بطرق مختلف زیر فشار گذاشته و منازعه سوئز تقریبا پیوندهای قدیمی را ازهم گسیخت. بااینوصف تمام پیوند های کشورهای مشترك‌المنافع حفظ گردید. لیکن سائیدگی امپراطوری بریتانیا بتدریج بعضی از منابع اصطکاك و تصادم را از میان میبرد، در عین حال براثر افزایش عده کشور های مستقل عضو ممالك مشترك‌المنافع، منافع و درخواستهای فراوانی بوجود میآید. فی‌المثل منافع جدید مالایا، بامنافع هیچکدام از کشورهای همسایه اش ارتباطی ندارد. اختلافات بین هند و پاکستان نمونه اختلافاتیست که گرچه جنبه محلی دارد لیکن بااینحال میتواند بتمام سیستم کشورهای مشترك‌المنافع صدمه بزند. کشورهای مشترك‌المنافع نشان داده‌اند که چگونه عصبانیت‌های شدید را میتوان کنار گذاشت و همکاری عملی را ادامه داد. حتی پس از آنکه در مباحثات سازمان ملل متحد کشورهای مشترك‌المنافع آراء مختلفی دارند، آنها بطور هفتگی با یکدیگر ملاقات میکنند

روابط آنها مربوط بمصالحه و سازش نیست. آنها از منازعه بدون بستن در را فرا گرفته‌اند. حتی مشاجرات فامیلی نیز که بسیار خوب ترتیب داده شده باشد میتواند به رنجش و اوقات تلخی منجر شود. یك فامیل بخودی خود خوشبخت نمی شود بلکه باید آنرا سعادتمند نگاهداشت بهترین راه برای آنکه سازش و همکاری را از میان بیریم اینستکه آنرا مسلم فرض کنیم.

بحران سوئز این امر را بطور موثر نشانداد. بسیاری از مردم انگلستان از عکس العمل شدید کشورهای آسیائی متحد خود در برابر ضربه ایکه بریتانیا بآنها وارد ساخته بود، دچار تعجب وصف ناپذیری شدند.

درباره مسافرت اخیر مکمیلان نخست‌وزیر بریتانیا بکشورهای مشترك‌المنافع باید گفت که وی در گذشته فرصت‌های بسیاری برای ملاقات رهبران سیاسی هند، پاکستان و سیلان داشته است. در حال حاضر او فرصت کمی برای فراگرفتن مسائل جدید و یا شرح مشکلات برای رهبران مذکور خواهد داشت. علاوه بر این نوع ملاقات، اشکال و فرم های دیگری نیز برای تماس وجود دارد که ازجمله آنها کنفرانس پارلمانی کشورهای مشترك‌المنافع را در دهلی میتوان نامبرد.

در آسیا و آفریقا ژستهای شخصی دارای وزن بیشتر است تا در غرب. خروشف، بولگانین و چوئن لای بوسیله مسافرتهای پیاپی بطور موثر افکار عمومی مردم را در آسیای جنوب شرقی جلب کردند.

حتی اکنون نیز مسافرت مکمیلان هم زمان با مسافرت نخست وزیر چکوسلواکی و رئیس جمهور اندونزی وهوشی مین رئیس جمهور ویتنام شمالی انجام میگیرد.

مسافرت بی پایان سیاستمداران در اطرف جهان میکنست خنده‌آور و یا عصبانی کننده و یا اصراف بنظر آید. لیکن بازی ادامه دارد و هیچکس نمی تواند در آن رل نقش را بازی کند لیکن مسافرت رهبران را نمیتوان جانشین سیاست کرد و نه جانشین درك در سطوح پائین تر هر اندازه استقبال از مکمیلان در آسیا گرم بوده باشد نباید در اینمورد خود را فریب داد که درك متقابل میان کشورهای آزاد آسیا و بریتانیا نیازی بکوشش فراوان هر دو طرف دارد.

عمل جسارت آمیز نخست‌وزیر مانند روابط خود کشورهای مشترك‌المنافع کاری بیش از باز کردن راه جهت این کوششها نمیتواند انجام دهد.

در انگلستان هنوز مردم باید بطور عمومی اذعان کنند که هماهنگی با کشور های آسیائی و آفریقائی احتیاج به برانداختن تبعیضات نژادی در تمام اشکال و فرم‌های آن دارد و ماهنوز راه درازی برای رسیدن باین هدف داریم

**از اکونومیست**

## ده قرارداد با چهار کشور

قاهره — سیف‌الاسلام البدر ولیعهد یمن که اخیرا سفری طولانی در کشورهای مختلف اروپائی و آسیائی انجام داد گفت طی سفر اخیر خود ۱۰ قرارداد با چهار کشور مختلف امضا نموده است.

از این قراردادها سه قرارداد دوستی، تجارتی و همکاری فنی با چین کمونیست؛ دو قرارداد همکاری فنی و تجارتی با یوگسلاوی؛ دو قرارداد همکاری فنی و تجارتی با لهستان؛ سه قرارداد بارومانی که البدر نوع آنها را ذکر نکرد

(آسوشیتدپرس)


**آگهی خرید سنك مس**

کارخانه ذوب مس غنی آباد از عموم معدن‌داران و دارندگان سنك معدنی که مایل باشند سنك مزبور را با اینکارخانه معامله نمایند طبق فرمولی که بستگی دارد بادرجه عیار سنك مس و بهای مس تصفیه شده باور نظر گرفتن نرخ بین‌المللی تحویل در کارخانه خریداری خواهد نمود حداقل درجه خلوص مس در سنك معدنی بایستی از ده درصد کمتر باشد ازدارندگان تقاضا می‌شود جهت انجام معامله همه روزه باستثنای ایام تعطیل از ساعت ۸ صبح الی ٤ بعداز ظهر باین کارخانه مراجعه فرمایند.

رئیس کارخانه تصفیه مس - مهندس مشهور آزاد

آ-۲۳۶۰۳ ۳-٤


**جلد دوم** ۴۷۰

روی آن بست.

وقتی بخم جادهٔ نزدیك «شانتی‌تون» رسید، آفتاب کاملا غروب کرده بود وبیشه‌های دوجانبش درتاریکی فرو رفته‌بود. بافرورفتن خورشید، سردی تلخی برشفق نیمتاریك غروب فرو افتاده وباد سردی ازلابلای درختان تاریك بیشه وزیدن گرفت بطوریکه برگهای خشك وشاخه‌های عریان را بلرزه درآورد. تاامروز هرگز اتفاق نیفتاده بود که درچنین ساعتی تنهابیرون باشدوازاینرو موجی از ترس بروجودش مستولی گشت.

هنگامیکه درشگه درخم راه پیچید، برخلاف انتظارش بیگ سام را درآنجاندید. یك لحظه افسار اسب رامحکم کشید ودرشگه را نگاه داشت، هیچکس اینجانبود. خداوندا، چه کند؟ آیا دراین دقایق حساس وبحرانی منتظراوشود؟ ترسی بروجودش راه یافت ازاینکه مبادا یانکی‌ها سام راگرفته باشند. همانگونه که متفکر وبلاتکلیف ایستاده بود، ناگهان صدای پائی شنید. نفسی براحتی کشید وخوشحال شد ازاینکه خادم وفادار پیدایش شد.

اما همینکه رهگذر نمایان شد وحشت‌زده متوجه شدکه اونیست. سفیدپوستی بود ژنده‌پوش وتنومند ودرفاصله یك قدمیش سیاه پوستی می‌آمدکه سینه وشانه‌هایش برهنه وپوشیده ازمو و بی‌شباهت به‌گوریل نبود. بسرعت افسار اسب رابرپشت حیوان فرودآورد وطپانچه راکشید. اسب بایك جست حرکت کرد ولی باجلوآمدن مردسفید رم کرد.

– خانم، ممکنه یه سکهٔ یه ربعی بما بدید، گشنمونه!

اسکارلت باصدائی که سعی میکرد جدی وطبیعی باشد فریادزد:

– دورشوید! من دیناری همراه ندارم!

مرد سفید پوست اشاره‌ای برفیق سیاه خودکرده وگفت:

– بگیرش! قطعا پول داره وپولاشو تو سینه قایم کرده!

آنچه پس‌از حرف اینمرد بصورت برق اتفاق افتاد برایش حکم کابوس نیمه‌شبی راداشت‌بااینکه هفت تیر دردستش بود، معهذا بطرف مردسفیدپوست شلیك نکرد شاید برای اینکه میترسیداسب خود را هدف قراردهد، اما همینکه متوجه شد غلام‌سیاه دیوانه‌وار درحالیکه ازچشمانش شرارهٔ‌هوس جستن میکرد ودندانهایش ازخوشحالی نمایان‌بود بطرف اوروی آورد، لولهٔ طپانچه را متوجه اوساخت وآتش کرد. اینکه‌گلوله باو خورد یانخورد، اسکارلت ابدا نفهمید اما یك لحظه بعد حس کردکه دستی نیرومند هفت‌تیر را چنان از دستش قاپیدکه نزدیك بود مچش رابشکند. مردك سیاه چنان نزدیکش بودکه بوی متعفن تن‌اورا میتوانست ببوید وثانیهٔ‌بعد فشار بازوی اورا حس کردکه‌میخواست او را بغل کند واز درشگه پائین بکشد، اما اسکارلت هنوز یك‌دستش آزاد بود. باهمان دست دیوانه‌وار میجنگید ومقاومت میکرد وبصورت مرد مهاجم ناخن‌میکشید، اما این تقلاهادورانش کوتاه بود. یکمرتبه متوجه شدکه دست سنگین دیگری بطرف سینه‌اش رفت وبایك حرکت لباسش را ازگردن تاکمر پاره کرد. بعد همان دست خشن درمیان پستانهایش بگردش درآمد. وحشت یانفرت معلوم‌نشدکدامیك، و شاید هردو، چنان اورا ترساندکه ناگهان باتمام قوت جیغ کشید، درست مثل زنان دیوانه.

درهمین ثانیه‌های هراسناك فریاد بیابی مرد سفیدپوست را شنید:

–خفه‌اش کن! خفه‌اش کن!

و دست سطبر سیاه درمیان صورتش بحرکت درآمد تابروی دهانش قرارگیرد. اسکارلت با تمام نیرو آن دست راگازگرفت وچون غول‌سیاه پوست دست را برای یك لحظه عقب کشید مجددا جیغ بلند ودهشتناکی سرداد. دراینموقع، درهمان جدال وکشمکش مرك وزندگی، حس کرد که

## صنایع

# ۵۰ میلیون ریال برای توسعه کارگاههای حرفه‌ئی

## نصب کارخانه سیمان شمال رو باتمام است و بهره‌برداری از آن آغاز میشود

### یك کارخانه روغن کشی از زیتون در رودبار نصب میشود ـ ظرفیت کار خانه آجر نسوز به ده برابر افزایش پیدا میکند

۵۰ میلیون ریال از اعتبارات سازمان برنامه برای توسعه و تکمیل ساختمان های فرهنگی و کارگاههای حرفه‌ای در نقاط مختلف کشور تخصیص داده شد.

در حال حاضر ساختمانهای دانشسرای عالی فنی ـ هنرستان اصفهان ـ هنرستان تهران در شرف اتمام است و تکمیل ساختمان هنرستانهای قزوین ـ یزد ـ مشهد و اهواز شروع گردیده.

ضمنا ساختمان کارگاههای بزرك اتومکانیك در هنرستانهای تهران ـ تبریز و ساختمان یکصد کارگاه حرفه‌ای در دبستانهای کشور در دست اقدام است برای تجهیز و تهیه ماشین آلات هنرستانهای شیراز ـ مشهد ـ اصفهان یزد و قزوین و خرید آن از کارخانجات کشور آلمان اقدام شده و مقداری وسائل و ابزار جهت ۶۰ کارگاه حرفه‌ای خریداری میشود.

### معافیت ماشین آلات کارخانه‌ها از پرداخت عوارض

کمیسیون معافیت گمرکی با حضور نمایندگان وزارت صنایع و معادن ـ گمرکات و انحصارات ـ بازرگانی و اطاق بازرگانی در جلسه اخیر خود که در وزارت صنایع و معادن تشکیل گردید با معافیت ماشین آلات جدید صنعتی و معدنی و تولیدی شرکت سیمان شمال برای تهیه سیمان و شرکت پلاستکو جهت پلاستیك و دکتر هبید و شرکاء برای تهیه دارو و شرکت میشن تهران جهت چرمسازی و شرکت کارخانجات صنعتی تهران برای روغن کشی و همچنین شرکت تصفیه شکر اهواز برای تصفیه شکر و قندسازی موافقت نمود.

### کمك به کارخانه‌های پشمباف

ازطرف شرکت معاملات خارجی وزارت صنایع و معادن برای کمك بکارخانه‌های پشمباف کشور اقداماتی صورت گرفته تا در صورت عدم تهیه پارچه مورد احتیاج ارتش بطریقی باین کارخانه ها کمك شود.

کارخانه‌ها قبلا خود را آماده کرده بودند پارچه مورد احتیاج سالیانه افراد آرتش که در حدود ششصد هزار متر میباشد تهیه نمایند ولی بعد معلوم شد که آرتش پارچهٔ مورد احتیاج خود را ازطریق کمکهای خارجی تهیه کرده است.

### بهره‌برداری از کارخانجات سیمان ملی

امروز اطلاع حاصل شد بهره برداری از کارخانهٔ سیمان ملی مشهد شروع گردید.

این کارخانه که بواسطهٔ بعضی نواقص فنی بهره برداری آن مدتی متوقف شده بود اکنون با ظرفیت ۶۵ تن سیمان در روز مشغول کار شده است.

ضمنا نصب ماشین آلات کارخانهٔ سیمان شمال واقع در بین راه تهران آبعلی در شرف اتمام است و بزودی آمادهٔ بهره برداری خواهد شد.

### نصب کارخانه روغن کشی زیتون در رودبار

ازطرف سازمان برنامه اقدام به ساختمان یك کارخانه روغن کشی از زیتون در رودبار شده است.

ظرفیت این کارخانه روزانه ۷۲ تن میباشد و زمین مورد لزوم جهت احداث کارخانه خریداری و ساختمان آن شروع شده است.

ماشین آلات این کارخانه سفارش گردیده که بزودی وارد و در سال آینده بهره برداری از آن آغاز میگردد

### افزایش میزان بهره برداری کارخانه شیر پاستوریزه

ظرفیت کارخانه شیر پاستوریزه تهران به ۱۴ تن در روز افزایش داده شده و بزودی شرکتی برای توزیع شیر مشغول کار میشود که مقدمات تاسیس آن فراهم گردیده است.

ظرفیت این کارخانه تا اسفندماه به ۲۵ تن و تا اواخر بهار آینده به ۶۰ تن ظرفیت اصلی کارخانه در روز خواهد رسید که ۸۰ تن در روز قابل افزایش است.

شیر مصرفی این کارخانه ظرف دو ماه اخیر که ابتدا با ظرفیت ۵ تن در روز شروع بکار نمود ۳۴۵ تن بود و تا هفته قبل ۳۹۳٫۹۲۹ بطری شیر نیم لیتری ۱۹۸٫۲۶۰ بطری شیر ربع لیتری ۱۲۷٫۶۲۸ شیشه ماست یك سوم لیتری و ۶۸٫۴۶۹ قالب کره بسته بندی شده ۱۰۰ کرمی تهیه و ببازار عرضه داشته است.

بهره برداری آزمایشی از محصول بستن کارخانه و شیرخشك کارخانه شروع گردیده و بزودی محصول آن ببازار عرضه خواهد شد.

ضمنا روزانه ۲۳۰۰ بطری شیر یك چهارم لیتری بطور رایگان بین موسسات خیریه توزیع میشود.

### ۲۵ میلیون ریال اعتبار برای توسعه ظرفیت کارخانه آجر نسوز

ازطرف سازمان برنامه ۲۵ میلیون ریال اعتبار برای توسعه ظرفیت کارخانه آجر نسوز اختصاص داده شده است.

ظرفیت فعلی این کارخانه که در امین آباد قرار دارد ۵ تن در روز می باشد که به ۵۰ تن افزایش خواهد یافت

### نصب کارخانجات بوجاری در مشهد و کرمانشاه

سخنگوی وزارت گمرکات و انحصارات امروز گفت طبق اطلاع واصله نصب ماشین های بوجاری مشهد و کرمانشاه پایان یافته است و برای کارگذاردن ماشین بوجاری در تبریز آقای مهندس شریفی معاون کارخانجات سیلو تبریز حرکت کرده است.

### نصب دو کارخانه نساجی بظرفیت ۴۵ میلیون متر قماش نخی

ازطرف سازمان برنامه اقدام بخرید دو کارخانه نساجی بظرفیت ۴۵ میلیون متر قماش در سال شده است.

عملیات نصب ماشین آلات یکی از این کارخانجات در محل کارخانه چیت سازی تهران انجام و آماده بهره برداری است و با اتمام ساختمان قسمت برق کارخانه شروع بکار خواهد کرد.

دومین کارخانه خریداری شده از درجوار کارخانه گونی بافی شاهی نصب شده و شروع بکار خواهد کرد.

تاکنون ۹۰ درصد از ماشین آلات این کارخانه‌ها بمحل حمل شده است.

### افزایش حقوق کارگران متخصص

هفته گذشته اعضای شورایعالی و هیئت نظارت سازمان برنامه از کلاسهای حرفه ای کرج بازدید نمودند.

دراولین دوره این کلاس‌ها که زیر نظر وزارت صنایع و باهکاری کارشناسان سازمان بین‌المللی کار و سازمان برنامه اداره میشود ۶۰ نفر در رشته های مختلف نجاری ـ معماری ـ لوله کشی و سیم کشی کار آموزی مینمایند.

ضمنا ازاول فروردین ماه آینده ۱۵۰ نفر کار آموز جدید در رشتهٔ برق و دیزل شروع بکار خواهند کرد و بدین ترتیب پس ازطی دوره‌های تخصصی باحقوق بیشتری در کارگاههای مربوطه بکار خواهند پرداخت.

### تعطیل تدریجی کارخانه‌های پنبه پاك کنی

فعالیت کارخانه‌های پنبه پاك کنی کشور بتدریج نقصان می یابد و تاکنون چند کارخانه در نواحی گرگان شروع به تعطیل کرده‌اند.

در بعضی نواحی ایران که محصول «وشی» زیاد بوده فعالیت کارخانه‌ها تا فروردین ماه ادامه خواهد داشت.

## اطلاعات صنعتی و کشاورزی

### افزایش ده هزار وسیله نقلیه موتوری بوسائط نقلیه کشور

طبق آماری که بدست آمده در سال جاری بیش از ۱۰ هزار وسیله نقلیه بوسائط نقلیه کشور افزوده شده است.

تعداد اتومبیل و وسائط نقلیه در سال ۳۵ بالغ بر ۷۱۴۹۷ عدد بوده است که در سال جاری به ۸۱۹۹۱ دستگاه افزایش یافته است

افزایش تعداد اتومبیلهای مختلف در سال جاری نسبت بسال قبل بدینقرار است:

| نوع وسائط نقلیه | درسال ۳۵ | درسال ۳۶ |
|---|---|---|
| اتومبیلهای سیاسی | ۵۷۶ | ۵۸۸ |
| اتومبیلهای سواری شخصی | ۲۶۵۹۸ | ۳۰۳۰۸ |
| « « کرایه | ۱۲۳۵۳ | ۱۴۱۰۶ |
| « « دولتی | ۱۵۶۷ | ۱۸۶۰ |
| اتوبوس شخصی | ۶۳۳ | ۶۳۳ |
| « « کرایه | ۶۰۲۱ | ۵۹۵۷ |
| « « دولتی | ۳۱ | ۳۵ |
| اتومبیل باری شخصی | ۳۷۹۰ | ۴۲۹۷ |
| « « کرایه | ۱۵۳۹۲ | ۱۸۹۹۳ |
| « « دولتی | ۷۲۹ | ۷۵۴ |
| موتورسیکلت شخصی | ۳۵۶۵ | ۴۱۹۹ |
| « « کرایه | ۲۲۴ | ۲۴۳ |
| « « دولتی | ۱۸ | ۱۸ |

## کشاورزی

### ایران برای مبارزه با ملخ بعربستان کارشناس میفرستد

### سازمان برنامه شش میلیون ریال برای نقشه برداری از ارس و اترك بودجه تأمین کرد

آقای مهندس مشیر فاطمی معاون وزارت کشاورزی در بارهٔ مبارزه با ملخ از طریق نابودی آنها در کانون خود که اغلب در عربستان میباشد بخبرنگار ما گفت که سازمان خواربار جهانی تا یکی دو ماه دیگر برای اینکار اقدام خواهد کرد و در صورتیکه از ایران از لحاظ کارشناس کمکی بخواهند ما فوراً برای اجابت تقاضای سازمان اقدام خواهیم کرد.

### تامین بودجه نقشه برداری ارس و اترك

تامین شش میلیون ریال بودجه برای شروع نقشه برداری و تهیه پروژه ارس و اترك ازطرف سازمان برنامه بینگاه مستقل آبیاری ابلاغ شد.

ظرف چند روز آینده هیئت هائی که باید برای انجام اینکار بساحل ارس و اترك بروند تعیین خواهند شد.

### طرح تشکیل یك شرکت تعاونی دامی

بنگاه امپروری طرحی برای تشکیل یك شرکت تعاونی برای تقویت دامداران و تبدیل اصطبلهای قدیمی به اصطبلهای مدرن و فراهم نمودن وسایل پیشرفت دامداری بمنظور تهیه شیر بیشتر و بهتر تسلیم سازمان برنامه نموده است تا سازمان بودجه لازم اینکار را تامین نماید

### فاضل آب، بهداشت این منطقه را بخطر انداخته

چندی است که برای زهکشی قزلحصار جهت ایجاد یك مرکز دامپروری که بتواند مکمل دامپروری حیدرآباد باشد اقداماتی در جریان است ولی جمع شدن فاضل آب قراء کمال آباد و حسین آباد و چهاردانگه در اطراف قزلحصار نه تنها مانعی برای این کار فراهم نموده بلکه بهداشت این منطقه را هم در خطر انداخته است.

### رسیدگی بطرح سدلاردر این هفته بپایان میرسد

بررسی گزارش سازمان آب تهران درمورد ساختمان سدلار و پیشنهاد کمیانی صنعتی ماوراء بحار مراحل نهائی خود را در شورایعالی اقتصاد طی میکند.

بقرار اطلاع دبیرخانه شورایعالی اقتصاد ظرف امروز بررسی گزارش مزبور را پایان داده و نظر قطعی خود را در بارهٔ این طرح خواهد داد. بقراریکه گفته میشود نظر دبیرخانه و گزارش سازمان آب تهران بنظر شاهنشاه خواهد رسید.

گفته میشود در جلسه هفته آینده شورایعالی اقتصاد که در پیشگاه شاهنشاه تشکیل می شود تکلیف سدلار از نظر شورایعالی اقتصاد معین خواهد گردید

### تشکیلات تقسیم خالصه

چون اخیرا شایع شده بود که بین آقایان سرتیپ اخوی وزیر کشاورزی و آقای سهام مدیر عامل بنگاه خالصجات در بارهٔ تقسیم خالصجات اتفاق نظر کامل وجود ندارد لذا خبرنگار ما در صدد تحقیق برآمده و از قول یکی از مقامات خالصه اظهار میدارد که چون بنگاه خالصه وظیفه دارد که در آباد کردن متجاوز از ۱۰۰۰ دهکده و مقدار بسیار زیادی اراضی دیگر مانند اراضی خشك شده ساحلی اقدام نماید و از طرفی از تجاوز باراضی دولت که در هر نقاط وجود دارد جلوگیری نماید و باین منظور مجبور شده است که یك دایره حقوقی بسیار بزرگی برای کارهای ثبتی و قضائی بوجود آورد لذا امر تقسیم را نمیتواند متصدی شود و بهمین جهت وزارت کشاورزی ترجیح داد که برای حسن جریان تقسیم خالصجات دستگاه دیگری بوجود آورد تصمیمات این دستگاه بوسیله وزیر کشاورزی و مدیر عامل خالصه و مدیر عامل بانك عمران و مستشار امریکائی املاك پهلوی گرفته شده و بوسیله هیئت عالی تقسیم خالصجات و دستگاه تابعه آن اجرا میشود و بوجود آمدن چنین دستگاهی با چنین منظوری حکایتی از اختلاف نمی کند

### یك کارخانه پورد رختشوئی جدید در تهران ساخته میشود

وزارت صنایع و معادن و کمیسیون مخصوص شورایعالی اقتصاد با تقاضای دریافت وام برای احداث یك کارخانه پودر رختشوئی موافقت نمود و بانك ملی توصیه گردید که مبلغ چهار میلیون ریال از محل اضافه اعتبار ارزی بانی پشتوانه اسکناس شرکت سهامی کف برای احداث کارخانه مزبور پرداخت گردد.

هزینه ارزی این کارخانه که عبارت از خرید وسایل و ماشین آلات لازم میباشد تامین گردیده است.


هدیه
شرکت نسبی اقبال
EQBAL
پیشگاه شعرا و نویسندگان، ادباء دانشمندان، خطبا و ارباب عرفان، نقادان و نکته‌سنجان
طائف الطوائف
تالیف: خطیب دانشمند وادیب فرزانه مولانا فخرالدین علی صفی متوفی بسال ۹۳۹
بگانه کتابیست در محاضرات ومناظرات که باشری نغز و شیرین بطرزی ساده و دلنشین تالیف و نگارش یافته و مشحون است از لطائف و طرائف طبقات و طوائف مختلفه از مشاهیر علم و ادب و عرفان و ارباب سیاست و اصحاب دیوان از صدر اسلام تا زمان تالیف
با مقدمه و تصحیح وحواشی و تراجم اعلام ادیب دانشمند آقای احمد گلچین معانی
باچاپ نفیس و کاغذ اعلی وجلد زرکوب در پانصد صفحه انتشار یافت بها ۲۵۰ ریال
ظهور محمد مصطفی (ص)
شامل تاریخچه زندگی رسول اکرم و جوابگوئی باعتراضات خاورشناسان
درمسائل: معراج، شق القمر: تعدد زوجات
تالیف: آقای حسین رفیع پور
با چاپ و کاغذ اعلی وجلد زرکوب در ۲۴۰ صفحه انتشار یافت
بها ۱۰۰ ریال
راه راست «برای صلح بین ملتها»
تالیف: آقای حسین کاظم زاده ایرانشهر
امروز نوع بشر بیش از هرچیز احتیاج بصلح دارد و صلحی که تمام ملت‌های جهان را بآسایش روحی و سعادت حقیقی سوق میدهد راه نیل بچنین صلح را در کتاب بالا مطالعه بفرمائید
بها ۲۵ ریال
بُعد چهارم
از آثار فلسفی موریس مترلینك ـ ترجمه شریف زندیه
مطالعه این کتاب نفیس را به علاقمندان کتب فلسفی و علمی توصیه مینمائیم
مرکز پخش و انتشار کتابهای بالا:
شرکت نسبی اقبال و شرکاء ـ خیابان شاه آباد
آ ـ ۳۴۱۰۴ ۱ـ۴



صاحبان کارخانه‌های قند ریزی تهران و شهرستانها
کارخانه کشتائی سازنده ساختری فوژ جهت شبره گیری قند تازگی برای مدت ششماه قیمت دستگاههای ساختری فوژ سی قالبرا بمبلغ پانزده هزار ریال تکمیل ساخته و در مدت یکهفته تحویل میدهد آقایان میتوانند حداکثر استفاده را بنمایند تا وقت باقی است مراجعه فرمایند.
نشانی: خیابان ری ـ نزدیك میدان شاه ـ کارخانه کشتائی
تلفن ۲۲۰۹۲ و ۲۲۱۴۶ آ ـ ۲۳۰۶۱ ۵ـ۴



AGA
آگا
نام بزرگترین کارخانه سوئدی سازنده:
رادیو ـ گرامافون ـ آپارات سینما ـ تلویزیون
فانوسهای دریائی ـ وسائل فیلمبرداری میباشد
آ ـ ۳۴۰۵۸



روانکاوی
یا
طریقه سهل برای شناختن احساسات مخفی خود و دیگران و درمان ترس ـ تنبلی ـ کم‌روئی ـ یاس ـ حسادت
بقلم
ا. خواجه نوری
بزودی منتشر خواهد شد
آ ـ ۳۳۴۳۸ ۱ـ۲۰



اهالی محترم بروجرد
اگر بسلامتی خانواده خود علاقمندید. اگر میخواهید کبد و کلیه‌های شما همیشه سالم باشد از بهترین و تازه‌ترین روغنهای هلندی تجارتخانه حاج منتظری (راست بازار استفاده کنید.)
آ ـ ۳۴۱۴۴



دیزل بزرك موجود در تهران

| | | | |
|---|---|---|---|
| ۸۰ اسب | بلاکستون | ۶۰۰ | دور |
| ۱۰۰ اسب | کراسلی | ۴۵۰ | « |
| ۱۰۰ اسب | رستن | ۳۰۰ | « |
| ۱۲۵ اسب | پطر | ۵۰۰ | « |
| ۱۸۵ اسب | رستن | ۳۷۵ | « |
| ۲۳۸ اسب | بلاکستون | ۲۵۰ | « |
| ۳۱۰ اسب | سولتزر | ۳۰۰ | « |
| ۴۰۰ اسب | واکیشا | ۱۰۰۰ | « |

دیزلهای فوق در تهران موجود و بقیمت بسیار نازل بفروش میرسد.
شرکت تهران اروپ میدان فردوسی
آ ـ ۳۳۶۰۲ ۲ـ۳



آگهی مناقصه شماره ۱۶۳
اداره کل ساختمان وزارت فرهنگ ساختمان اردوگاه امسر را بمناقصه میگذارد. شرکت‌ها و مقاطعه کارانیکه صلاحیتشان در این اداره معرز شناخته شده میتوانند قبلا بدائره قراردادهای این اداره مراجعه واسناد و مدارك مربوطه را درمقابل ارائه رسید قبض صندوق بمبلغ سیصد ریال دریافت نمایند شرکت‌هائیکه در این اداره صلاحیت ندارند درصورت تمایل میتوانند تا تاریخ ۷٫۱۱٫۳۶ برك پرسش نامه دریافت و آنرا تکمیل و اعاده دهند تا چنانچه واجد صلاحیت شناخته شدند اسناد را طبق شرایط فوق الذکر دریافت و در مناقصه شرکت نمایند. مبلغ تضمین طبق شرایط ۷۵٫۰۰۰ ریال میباشد قبول پیشنهادات تا تاریخ روز سه‌شنبه ۱۵٫۱۱٫۳۶ ساعت ۹ صبح میباشد و پیشنهادات رسیده ساعت ده صبح همان روز باز و قرائت خواهد شد حضور پیشنهاد دهندگان در جلسه مناقصه آزاد است و اداره مورد و یا قبول هریك از پیشنهادات مختار است. هزینه آگهی بعهده برنده مناقصه میباشد.
آ ـ ۳۴۱۳۴
رئیس اداره کل ساختمان وزارت فرهنگ

آ ـ ۳۳۸۵۶


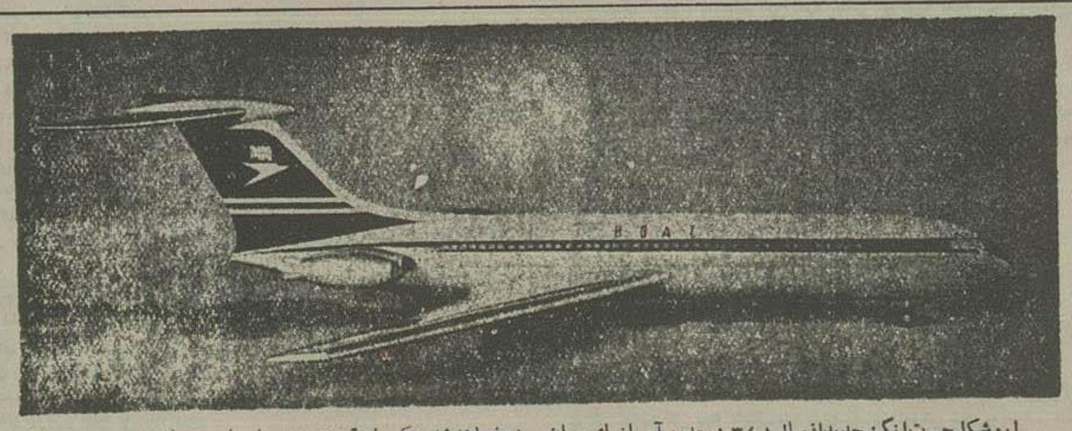

این شکل حیرت انگیز جدید از سال ۱۳۴۱ بعد در آسمانهای جهان دیده خواهد شد عکس فوق نمونه هواپیمای مسافربری VC-10 است. شرکت هواپیمائی بی.او.ا.سی قرارداد خرید ۳۵ عدد از آنها را روز سه‌شنبه ۲۴ دیماه با شرکت ویکرس آرمسترانك امضاء نموده است، این قرارداد ۶۰ میلیون لیره‌ای برابر ۱۲٫۶۰۰٫۰۰۰٫۰۰۰ ریال بزرگترین سفارش هواپیمائی است که تابحال در انگلستان داده شده است در ضمن بی. او. ا. سی حق خرید ۲۰ عدد دیگر از این هواپیماهای شگفت انگیز را دارد هواپیماهای VC-10 هانطور که در تصویر نمایان است از دو قسمت تشکیل یافته که قسمت فوقانی آن گنجایش ۱۵۲ مسافر را دارد این اولین هواپیمائی است که چهار موتور رولس رویس کان ویو در عقب هواپیما قرار گرفته، این هواپیما در حدود سال ۱۳۴۲ به بی.او.ا.سی تحویل میشود و در خطوط شرقی و افریقائی بی.او.ا.سی بکار پرده خواهد شد

از خاطرات راشل موسولینی

# سرگذشت موسولینی

-۱۲-

## حرکت برم

من از موضوع «حرکت برم» تا هنگامیکه بیلان نیامده بودم اطلاعی نداشتم ولی از آن پس کم و بیش در این باره حرفهائی میشنیدم. چند هفته پیش از این واقعه در صحبت هائی که در این زمینه میشد نام «بالبو» و «دوچی» و بونو زیاد بگوشم میخورد و وظیفه من در فعالیتهائی که برای آماده کردن مقدمات این امر صورت میگرفت و بنظر بنیتو بسیار مهم بود عبارت از این بود که پیامهای تلفنی را که از خارج میرسید یادداشت کرده باطلاع شوهرم برسانم.

یکروز عصر بنیتو با اصرار زیاد از من درخواست کرد که باتفاق برای تماشای نمایش «بیوه ن خوشحال» برویم. من از با فشاری او برای رفتن با این نمایش سردر نمی آوردم و باو گفتم: «بنیتو واقعاً دیوانه شده‌ای. اینکار چه معنی دارد؟»

شوهرم بدون آنکه پاسخی بمن بدهد در حالیکه مشغول گرمزدن کراوات خود بود بسوت زدن پرداخت و این امر بیشتر سوء ظن مرا برانگیخت زیرا معمولا بنیتو هنگامیکه کار مهمی در پیش داشت و یا تصمیم مهمی می گرفت سوت میزد.

در راه مطلب برایم روشن شد و بنیتو ضمن صحبت گفت که همه چیز برای حرکت برم آماده است و رفتن ما بتأخیر جز نیرنگی برای فریب دادن پلیس نیست. درحقیقت تأخیر رفتن ما طولی نکشید و پس از ۲۰ دقیقه آهسته سالن را ترک گفتیم.

صبح روز بعد (۲۹ اکتبر) تلفنی بمنزل ما شد که سرنوشت شوهرم را بکلی عوض میکرد.

از آنطرف سیم صدای ناشناسی گفت: فوراً به بنیتو اطلاع دهید که شخص مورد نظر خود را برای عزیمت آزرم آماده میکند. من از مفهوم این جمله سردر نیاوردم و نفهمیدم منظور از شخص «مورد نظر» کیست. نیمساعت بعد همان ناشناس هویت شخص اسرارآمیز را فاش کرد و گفت منظورش ویکتور امانوئل دوم پادشاه ایتالیاست.

پادشاه ایتالیا از نظر قبلی خود منصرف شده و تصمیم گرفت از بنیتو دعوت کند که کابینه ایتالیا را تشکیل دهد.

بنیتو عصر روز ۲۹ اکتبر بسوی پایتخت ایتالیا حرکت کرد. پیش از عزیمت برم بمنزل آمد و چمدان کهنه خود را که باشتاب مرتب کرده بودم بدست گرفته و یک کلاه فینه منکوله دار بسر گذاشته و از در خارج شد.

پس از رفتن بنیتو وضع عادی منزل ما بهم خورد. «اداء» و «ویتوریو» که در آن هنگام شش سال داشت از موقعیت استفاده کرده و مدرسه رفتن را ترک گفتند. شوفر ما هرجا که میرفت با آب و تاب تمام از «حرکت برم» صحبت میکرد و این مطلب را بقدری باخوشحالی بیان میکرد که گوئی منحصرا این امر بدست وی صورت گرفته است. بهرحال همه کس غیر از من از پیروزی بنیتو خوشحال بود ولی من احساس میکردم این بار مسئولیت که بردوش بنیتو گذاشته شده بسیار سنگین است زیرا در آنموقع ایتالیا بمنزله کشتی طوفان زده‌ای بود که از راه خود منحرف شده باشد.

این فکر که بنیتو برای خدمت بدیگران از آزادی خود دست برداشته است برای من قابل تحمل نبود.

موسلینی هنگامیکه مدیریت روزنامه «پوپولو دیتالیا» را داشت ارباب و نوکر خودش بود و هرکاری که دلش میخواست میتوانست انجام دهد و نهایت این بود که روزی بر اثر انتشار مقاله‌ای گرفتار شده و بزندان بیافتد ولی اکنون وضع بکلی تغییر یافته بود. هنگامی که بنیتو میخواست بسوی رم حرکت کند باو گفتم:

«اکنون دیگر تو نوکر ایتالیا شده‌ای با این تفاوت که دیگران مزد و پاداش خواهند گرفت و سر تو بیکلاه خواهد ماند. (نیتو بمن گفته بود مقام نخست وزیری بطور افتخاری قبول کرده و حقوقی دریافت نخواهد کرد)

# خاطرات مفتی فلسطین

## استعفای نوری السعید و حکومت رشیدعالی گیلانی

ترجمه: کاظم چایچیان (۱۹)

درحقیقت هیچ یك از مسئولین در عراق چه دولت و چه ارتش علاقه ای برای جنك با انگلیسها نداشت بلکه خواستار اجرای قرارداد ۱۹۳۰ و دوری از هر گونه تصادمی بودند.

ولی انگلیسها مصمم بودند که عراق را بخاطر موفقیت مهم و ذخائر قیمتی آن هر طور شده بدست آورند و از عراق میخواستند که مطالب و خواسته های زیر را برای آنها انجام دهد.

### مذاکره با نماینده پرزیدنت روزولت

من روابط متین و استواری با بعضی از رجال عراق داشتم.

موقعیکه در سال ۱۹۳۳ باتفاق مرحوم محمد علی علوبه از راه عراق به هندوستان میرفتم، با رشیدعالی گیلانی که در آنموقع نخست وزیر عراق بود آشنا شدم و وی از ما بگرمی استقبال نمود. با رهبران دیگر از قبیل محمود سلمان و صلاح الدین الصباغ و فهمی سعید در هنگام جنك بین الملل اول در سال ۱۹۱۵ آشنا شدم زیرا همگی افسر تیپهای مختلف لشگر ٤٦ عثمانی بودیم و حتی محمود سلمان و من در یك گروهان خدمت میکردیم. همگی از لحاظ عقیده و رای با یکدیگر توافق داشتیم تا اینکه در جنك بین الملل اخیر در سال ۱۹۳۹ بعنوان مهاجرت وارد بغداد شدم.

### نقش دول عربی

درست بخاطر دارم که جلسه‌ای در منزل محمود سلمان که در آنموقع فرمانده نیروی هوائی عراق بود تشکیل شد تا طرحی تهیه شود و دول عربی در مدت جنك طبق آن طرح رفتار نمایند.

پس از مذاکرات مفصل طرح زیر تهیه شد:

۱- احترام مواد قرارداد انگلستان و عراق و خودداری از هرگونه تصادم با بریتانیا.

۲- خودداری از ناراحت ساختن متحدین که در آنموقع در اوج پیروزیهای خود بودند.

۳- سعی در تقویت ارتش عراق و تکمیل تجهیزات و افراد آن.

٤- خودداری از شرکت در جنك.

٥- دول عربی منتظر شوند تا وضع بین المللی کاملا روشن شود و آنگاه سیاست قطعی خود را در مقابل انگلستان اجرا نمایند.

٦- در اولین فرصت انقلاب فلسطین اعلام شود و فلسطین از صهیونیسم و امپریالیسم نجات یابد.

سفارت انگلستان مرتبا نسبت باقامت من در بغداد و تماس با بعضی از رجال و رهبران آنکشور به دولت عراق اعتراض میکرد و حتی نوری السعید یکمرتبه باکمال ادب از من خواست که بایالات متحده آمریکا مسافرت نمایم و با رهبران آنکشور مذاکره کنم و شفقت ملت آمریکا را نسبت بموضوع فلسطین جلب نمایم.

موقعیکه بوی خاطرنشان ساختم که موانع و اشکالات بزرگی در این راه وجود دارد، نوری السعید تعهد کرد که این موانع را از میان بردارد.

### نماینده روزولت

در بهار سال ۱۹٤۱ سرهنك «دوناوان» نماینده روزولت رئیس جمهور آمریکا به کشورهای عربی وارد بغداد شد. وی میخواست با دول عربی مذاکره کند و آنها را قانع سازد که بجانبداری انگلستان وارد جنك شوند.

توفیق السویدی وزیر خارجه وقت بمن گفت که دوناوان قصد ملاقات مرا دارد.

وقتیکه دوناوان را ملاقات نمودم وی بمن گفت که او حامل نامه مخصوصی از رئیس جمهور آمریکا به سران عربی است.

# ۱۳۳۷

## بهترین - زیباترین - عالیترین - جالبترین

خلاصه آنچیزیکه در دنیا بی سابقه و بی نظیر است و هنوز با تمام قدرت فکری دنیای متمدن نتوانسته اند شبیه آنرا تهیه کنند

# تقویم بغلی ۱۳۳۷

## شرکت سهامی تحریر ایران است

این تقویم را که شرکت از چهار ماه قبل در بنج چاپخانه بزرك مشغول بچاپ میباشد تقویمی است که باعث افتخار مطبوعات ایران بوده و بتصدیق کسانیکه با مطبوعات دنیا آشنائی دارند این نوع تقویم در دنیا بی سابقه است.

تقویم سال ۱۳۳۷ شرکت علاوه بر ۸۰ صفحه مطالب عام المنفعه عکس زنگی ٤۸ نفر از بزرگان علم و ادب - هنر - موسیقی - شعر - فلسفه و حتی قهرمانان ملی ایران و دنیا را دارا میباشد.

تقویم بغلی سال ۱۳۳۷ شرکت سهامی تحریر ایران برای همیشه در خانه شما مورد استفاده قرار خواهد گرفت.

شما عکسهائی در این تقویم ملاحظه خواهید فرمود که اگر اسامی آنها را هم شنیده باشید یقینا باقیافه بعضی از آنها آشنائی ندارید. ما شما قول میدهیم که اگر ده تقویم مجانی هم برای شما بفرستند این تقویم را خواهید خرید و آن ده جلد را بدیگران خواهید بخشید.

شما اگر چندسال تقویم های این شرکت را نگاهدارید دارای مجموعه در حدود چندصد عکس رنگی از شخصیت های بزرك جهان خواهید شد زیرا در نظر داریم هر سال عکس عده‌ای از بزرگان را چاپ نموده ضمیمه تقویم خود بنمائیم علاوه بر تمام این مزایا با هر تقویم سال ۱۳۳۷ یك کتابچه ریوتوار برای شماره های تلفن یك نقشه پنج رنك ایران بقطع ۳۰ در ۳۵ سانت بفارسی و لاتین و یك برنامه تحصیلی ۷ رنك تذهیب بسیار زیبا دارا است

**آن گل سرسبدیکه در تقویم بغلی ۱۳۳۷ هست مجموعه از کلمات قصار حضرت امیر المومنین علی علیه اسلام است**

تقویم های دیواری و رومیزی و تقویم بزرك بغلی ماهم در سال ۱۳۳۷ دیدنی و تماشائی است که در اوائل بهمن ماه منتشر خواهد شد.

از کبابیها - شرکت ها - موسسات - تجارتخانه ها تا ۱۵ بهمن ماه سفارشات خصوصی قبول میشود.

**شرکت سهامی تحریر ایران (برادران کاشانی)**

**چهارراه اسلامبول تلفن ۳٦۲۳۴** آ-۳٤۱۲٦

### اظهار تشکر

درساعت نه و نیم روز ۳ شنبه ۱۰ دیماه ۳٦ حریقی در محل فروشگاه شرکت مشتری بامسئولیت محدود واقع درخیابان شاه جنب مسجد سجاد رخ داد.

مامورین و مسئولین محترم شرکت بیمه یورکشایر که اموال شرکت مشتری در نزد آن مؤسسه بیمه بود باکمال حسن نیت در محل حاضر و بفوریت خسارات وارده را تعیین و پرداخت نمودند.

این شرکت وظیفه دارد مراتب سپاسگذاری و امتنان خود را باولیاء محترم بیمهٔ یورکشایر تقدیم دارد. آ-۲۳۹٦۷

**شرکت مشتری بامسئولیت محدود**

# آگهی مناقصه ٥

اداره ذخائر ارتش هشت قلم اجناس زیر را از طریق مناقصه بشرائط زیر خریداری مینماید:

| | | | |
|---|---|---|---|
| ۱- اسکاتیف | ۳۱۰ کیلو | ٥- پودر زرد آلمانی | ۸۱۰ کیلو |
| ۲- سینکا آلمانی اعلا | ۲۳۰۰ « | ٦- لاجورد | ۲٦۰ « |
| ۳- پودر سبز آلمانی | ۲٦٦۰ « | ۷- دوده فرنگی | ۱۲۰ « |
| ٤- گل ماشینی فرنگی | ۱۰۱۰ « | ۸- سرنج | ۱۰۰ « |

داوطلبان شرکت کننده در مناقصه میتوانند از تاریخ نشر آگهی تا آخر وقت اداری روز یکشنبه ششم بهمن ماه ۱۳۳٦ سال جاری پیشنهادات خود را لاك و مهر کرده و به دفتر سررشته داری اداره ذخائر ارتش واقع در دژ عباس آباد تحویل و رسید دریافت دارند.

۲- پیشنهاددهندگان باید مبلغ هیجده هزار ریال بعنوان سپرده به حساب ۱۲۲۷ دارائی شماره ٥ در بانکملی مرکز ریخته و رسید آنرا پیوست پیشنهادیکه بسررشته داری این اداره میفرستند بنمایند به پیشنهادات فاقد سپرده و مبهم و مشروط و مقید و پیشنهاداتیکه بعد از مدت مقرره در آگهی برسد مطلقا ترتیب اثر داده نخواهد شد شرکت کنندگان میتوانند برای یکقسمت از جنس مورد معامله یا تمام آن پیشنهاد دهند.

۳- پیشنهادات رسیده در ساعت ۱۰ صبح روز دوشنبه هفتم بهمن ماه جاری در دفتر سررشته داری واقع در دژ عباس آباد باز خوانده خواهد شد و سپرده حائزین حداقل قیمت درجه ۱ و ۲ تا خاتمه انجام معامله نگاهداری و جنس مورد معامله ممکن است تا ۲٥ درصد کسر و اضافه تحویل گرفته شود و برنده موظف است بهای مقدار احتیاج را بهمان قیمت پیشنهادی بفروشد و در صورت خودداری از انجام معامله سپرده او بسود دولت ضبط و با برنده دوم پیمان بسته خواهد شد و اجناس نامبرده در محل اداره واقع در دژ عباس آباد تحویل و هرگونه هزینه از قبیل عوارض و مالیات و هزینه نشر آگهی و ثبت پیمان و غیره بعهده فروشنده خواهد بود و حداکثر تحویل جنس از تاریخ انعقاد پیمان میباشد کیسبون در رد یا قبول یك یا کلیه پیشنهادات مختار است ضمناً نمونهٔ هشت قلم اجناس بالا در سررشته داری اداره واقع در دژ عباس آباد برای ملاحظه پیشنهاد دهندگان موجود است.

آ- ۳٤۰٦۰ **اداره ذخائر ارتش**

SIERA Radio

رادیو سیرا

آ-۳٤۱۱۸

**مدیران محترم شرکت های ساختمانی و مهندسین و معمارهای محترم**

برای نصب کاشی های فرنگی و ایرانی بدفتر نصب کاشی های چینی رجوع فرمائید از ترتیب انجام کار و از لحاظ صرفه جوئی مصالح همه طور بنفع شماست نشانی دفتر: خیابان بهارستان صدقدم بالا تراز سه راه ژاله دست راست دفتر نصب کاشی های چینی باقر ابراهیمی تلفن ۳۳۷٦۳

آ-۲۳٤۸٥ ٥-٥

(طوطی)

آ-۳٤۸۰٤

آ۳۰۷۱۲ ٥-٥ (طوطی)

آ-۳٤۱۰۰ (آگهی زهره)

# آگهی مناقصه - ایستگاه دامپزشکی مهاباد

سازمان برنامه عملیات ساختمانی ایستگاه دامپزشکی مهاباد را باشرایط زیر بمناقصه میگذارد:

۱) فقط کسانی میتوانند در این مناقصه شرکت نمایند که نام آنها در لیست مقاطعه کاران مورد قبول سازمان برنامه ثبت شده باشد.

۲) شرکت کنندگان بایستی تقاضای کتبی خود را تا بیستم بهمن ماه ۳٦ (۹ فوریه ٥۸) بدفتر مهندسین مشاور فرانسوی (ژیکوف) واقع در خیابان پهلوی نزدیك چهارراه تخت جمشید تسلیم نمایند.

اسناد مربوطه را میتوانند در مقابل پرداخت ۱٥۰۰ ریال از روز پس از انتشار اولین آگهی دریافت نمایند.

۳) پیشنهادها بایستی طبق اسناد مناقصه و بنوعیکه دستور داده شده تهیه و تنظیم گردد.

٤) پیشنهاددهندگان بایستی پیشنهاد خود یك ضمانت نامه بانکی به مبلغ ٥۸۰۰۰ ریال بعنوان وجه الضمان موقت که مدت اعتبار آن سه ماه باشد ضمیمه نمایند.

٥) آخرین مهلت قبول پیشنهاد ها در دفتر ژیکوف تا ساعت ده روز چهارشنبه سی ام بهمن ماه ۳٦ (۱۹ فوریه ٥۸) خواهد بود.

٦) به پیشنهادهای مشروط و یا پیشنهادهائی که طبق اسناد مناقصه تنظیم نشده باشد ترتیب اثر داده نخواهد شد.

۷) تاریخ افتتاح و قرائت پیشنهادها روز سی ام بهمن ماه ۳٦ ساعت ۱۱ صبح در قسمت امور دام سازمان برنامه واقع در خیابان شاهرضا خواهد بود.

حضور پیشنهاددهندگان در جلسه آزاد و کمیسیون در قبول یا رد هر یك از پیشنهادها آزاد خواهد بود.

آ-۳۳۹٤٤ ۱-۲ **سازمان برنامه**

# آگهی مناقصه خرید کابل

شرکت سهامی ابریشم و نوغان وابسته بسازمان برنامه پنج قلم کابلهای مختلف را برای تکمیل کابل کشی موتور کارخانه حریر بافی چالوس طبق برك شرایط و مشخصات جداگانه ای که در دسترس داوطلبین گذارده میشود از طریق مناقصه که در تهران انجام خواهد شد خریداری مینماید

داوطلبین شرکت در مناقصه میتوانند با دریافت برك مشخصات از دفتر کمیسیون تهران واقع در خیابان پهلوی مقابل حشمت الدوله پیشنهاد خود را تا ساعت ده صبح سرویس اداری روز چهارشنبه نهم بهمن ماه ۳٦ تسلیم دفتر کمیسیون تهران نمایند. پیشنهادهای واصله ساعت یازده همانروز باز و خوانده میشود و مناقصه حضوری بعمل نخواهد آمد.

حضور پیشنهاد دهندگان یا نمایندگان آنها در جلسه مناقصه آزاد می باشد.

**شرکت سهامی ابریشم و نوغان کمیسیون تهران**

آ-۳۳۷۷۰ ٥-۲

# شدت عمل شهرداری برای مبارزه باترقی نرخها

## ازاین پس هرپیشه‌وری که برای بار دوم ازنرخ شهرداری تخلف کند به‌حداکثر مجازات محکوم میگردد

## شهرداری تهران حاضر است بحساب پیشه‌ورانی که ادعا دارند ضرر میکنند رسیدگی کند

امروز آقای قاضی زاده مدیر کل خواربار واصناف شهرداری تهران درباره کنترل قیمت‌ها وجلوگیری از گرانی نرخها بخبرنگار ما اظهار داشت ازطرف شهرداری تهران برای الصاق صورت نرخها در کلیه حمامها اقدام شده‌است. همچنین در لباسشوئی‌ها وسایر مراکز نیز صورت نرخ الصاق خواهد شد. همانطور که قبلا گفته شده هیچیك ازاصناف نمیتوانند بهانه‌های مختلف نرخهارا افزایش دهند وچنانچه اهالی تهران تخلفی مشاهده کردند میتوانند باداره خواربار واصناف شهرداری تهران شکایت کنند. آقای قاضی‌زاده اضافه کرد که طبق تصمیم اخیر قرار شده‌است برای مبارزه باگران شدن نرخها شدیداً اقدام شود واگر درسابق بتخلفین ارفاق میشد از این ببعد طبق آئین نامه، هر کس که برای بار دوم از نرخ شهرداری تخلف کند به‌حداکثر مجازات مقرر در آئین نامه محکوم خواهد شد. در اینمورد بدادگاههای مجازات گرانفروشان از طرف شهرداری تهران تذکر داده شده است که نسبت بمتخلفین هیچگونه ارفاقی ننمایند.

خبرنگار ما اطلاع میدهد که حداکثر مجازات گرانفروشان برای باردوم که تخلف کنند زدن شلاق بآنها می باشد.

درباره شکایت گرمابه‌ها نسبت به گران بودن قیمت آب، مدیر کل شهرداری گفت:

شهرداری تهران عقیده دارد که با نرخهای فعلی هیچیك ازاصناف ضرر نمیکنند. هر صنفی که به نرخهای شهرداری اعتراض دارد میتواند به شهرداری تهران مراجعه کند تا پس از رسیدگی معلوم شود که ادعای آنها تا چه حد حقیقت دارد.

خبرنگار ما سپس درباره اعتراض گرمابه‌داران نسبت بنرخ آب بامقامات سازمان لوله کشی تماس گرفت.

آقای مهندس روحانی معاون سازمان لوله کشی آب اظهار داشت:

سازمان آب تهران درحال حاضر از مجموع تاسیسات لوله کشی وتوزیع آب در تهران ضرر میکند و اینکه اتحادیه گرمابه‌داران تهران تقاضاهائی مبنی برمعافیت ازپرداخت بهای آب دارند منطقی بنظر نمیرسد البته سازمان آب تهران درباره گرمابه‌داران بطور استثنائی تخفیف قابل ملاحظه‌ای قائل شده وتامیزانی درصد از کل بهای مصرف آب را بآنان تخفیف داده‌است و این خود رقم قابل ملاحظه‌ای میباشد.

### نظر گرمابه‌داران

صنف گرمابه‌داران معتقدند که سابقاً قیمت آب برای ۹ دوش سیصد ریال در ماه بود واین مبلغ اکنون طبق صورت حساب‌های موجود به ۳۸ برابر افزایش یافته است وچون آب لوله کشی سرد است بنجاه درصد برهزینه گرم کردن آب افزوده شده‌است.

ضمناً برای بیمه کردن کارگران صاحبان گرمابه‌ها صدی ۱۳ مزد کارگر را در هرماه باید بسازمان بیمه‌های اجتماعی بپردازند.

باتوجه بپول برق بحساب تصاعدی کیلواتی ۸ ریال و کرایهٔ کمرشکن حمامها که باید بمالك پرداخت گردد وهزینه سوخت ومالیات و مخارج ضروری از قبیل کیسه وصابون ولنك وقطیفه واجرت کارگر و سایر هزینه‌ها که عموماً ترقی کرده‌است گرمابه‌داران ضرر میکنند.

این بود نظریات مقامات مختلف درباره گرمابه‌ها ونرخ آنها.

# شعبات جدید آتش نشانی درتهران

## برای تاسیس این شعبات شهرداری ازشرکتهای بیمه وام میگیرد

## دستگاههای خود کار ارتباط الکتریکی برای تسریع در اطلاع محل آتش‌سوزی بزودی درتهران نصب میشود

امروز ازشهرداری تهران کسب اطلاع شد که طرحی برای تاسیس چند شعبه آتش نشانی در تهران تهیه گردیده است. خبرنگار ما گزارش میدهد که چون شهر تهران روز بروز وسیعتر میگردد، تراکم وسائل نقلیه وعبورو مرور مانع ازرسیدن سریع ماشین‌های آتش نشانی بمحل حریق میگردد واین امر لزوم تاسیس شعباتی را برای آتش نشانی محسوس ساخته است.

ابتدا شعبه آتش نشانی شمیران مجهز ومستقل گردید وفعلا شعبه مزبور دارای چهار دستگاه آتش نشانی می باشد وهیچگونه احتیاجی بآتش نشانی تهران ندارد شعباتی که قرار است در تهران تاسیس شوند عبارتند:

۱ـ شعبه شهباز جنب درمانگاه دریفوس بمساحت شش هزار مترمربع

۲ـ شعبه سبزه میدان که محل آن کوچك است ودرضلع شمالی محل پارکینك فعلی سبزه میدان تاسیس میگردد.

دوشعبه سبزه میدان وشهباز ضمن برنامه سال جاری وسه شعبه دیگر جزو برنامه سال آینده شهرداری تهران است. هریك ازشعبات پنجگانه جدید آتش نشانی تهران دارای پنج دستگاه ماشین آتش نشانی وکلیه لوازم و احتیاجات خواهد بود محل سه شعبه دیگر در جاده کرج، جاده شمیران وخیابان شوش خواهد بود.

### وام

همانطور که خوانندگان اطلاع دارند همه ساله دراثر آتش سوزی‌های متعدد که درسال بالغ بر ۵۵۰ فقره میشود شرکت‌های مختلف بیمه دچار خساراتی میشوند

بدین جهت شهرداری تهران تصمیم گرفت ازشرکت های بیمه که تقویت آتش نشانی بسود آنها میباشد برای اجرای این برنامه وامهای طویل المدت بگیرد

### ارتباط الکتریکی

یکی دیگر ازاقداماتی که برای تقویت تشکیلات آتش نشانی در تهران صورت گرفته سفارش خرید دستگاه های ارتباط مستقیم الکتریکی چهارراهها بامراکز آتش نشانی میباشد.

این دستگاهها بزودی وارد تهران خواهد شد ودر چهارراه‌های مهم نصب خواهد گردید.

برای نصب این دستگاه ها بایداز چهارراه‌های مهم تامراکز ادارهٔ آتش نشانی کابل کشی شود.

همین که در نقطه‌ای ازشهر حریقی رویداد، پاسبان ویامامور نزدیکترین چهارراه خودرا بدستگاه آتش نشانی چهارراه میرساند ودکمهٔ مخصوصی رافشار میدهد.

بلافاصله روی تابلوئی که جلوی سرکشیك ادارهٔ آتش نشانی نصب است چهارراهی که اعلام خطر کرده باچراغ قرمز مشخص میگردد وحتی نزدیکترین راه‌ها باخط قرمز نشان داده میشود.

بانواختن سوت خطر ماشین‌های آتش نشانی بدنبال اتومبیل سرکشیك وروی همان مسیر که دستگاه نشانداده حرکت میکنند وبطرف محل حریق میروند

# صدهاهزار دلار جریمه

## جریمه تاخیر در نصب کارخانه برق آلستوم تابحال به‌چندصد هزار دلار بالغ شده است

بطوریکه اطلاع دادیم کمیسیون تحقیق مجلس شورای ملی پس ازرسیدگی بسئوال آقای دکتر نیرومند درباره کارخانه برق آلستوم، موضوع تغییر محل نصب کارخانه راتشخیص نداد امادر مورد تاخیردر نصب کارخانه مزبور تصمیم گرفت وزرای کشور، صنایع ومعادن وداد گستری با شرکت چند نفر مهندس وکار شناس برق ظرف سه ماه علت تاخیر و تخلف را تعیین کنند وبمجلس گزارش دهند. گزارش کمیسیون تحقیق پس از تصویب مجلس قابل اجرا است.

خبرنگار ما اطلاع میدهد که بموجب ماده نهم قرارداد منعقده باشرکت آلستوم فروشنده متعهد شده‌است که چهار واحد ۱۲۵۰۰ کیلوواتی برق را که جمعا پنجاه هزار کیلو وات میشود بترتیب در تاریخهای زیر نصب کند وتحویل دهد.

واحد اول دردیماه سال ۱۳۳۵ ـ واحد دوم دراول فروردین ماه ۱۳۳۶ واحد سوم در اول تیرماه ۱۳۳۶ ـ واحد چهارم دراول مهرماه ۱۳۳۶

اما شرکت آلستوم هنوز هیچیك ازواحدها را تحویل نداده‌است

بموجب قرارداد جریمه تاخیر در نصب واحدهای اول ودوم هریك دو هزار دلار درهفته وجریمه تاخیر در نصب واحدهای سوم وچهارم هریك هزار ویانصد دلار درهرهفته میباشد چون تاکنون واحدها تحویل داده نشده نمیتوان میزان قطعی جریمه را تعیین کرد اما طبق قرارداد میتوان حساب کرد که مبلغ جریمه تابحال بالغ برچندصد هزار دلار شده‌است در این مورد گزارش هائی ازطرف قسمت های بنگاه برق بمجلس داده شده وبایستی پس از رسیدگی دقیق معلوم شود که گناه تاخیر بگردن کیست

# اخبار ورزشی

### اعضای فدراسیون شنا

ازطرف آقای مهندس شاهیر رئیس فدراسیون شنای کشور افراد زیر بعضویت هیئت مدیره شنای کشور منصوب شدند:

آقایان داود نصیری نایب رئیس ـ مهندس گرجی خزانه دار، سروان وزین دبیر، شریف زاده رئیس کمیته فنی، الهی رئیس دبیرخانه، نجم‌الدین الهی عضو

### تیم کشتی راه‌آهن تهران بترکیه میرود

بنابدعوت باشگاه راه‌آهن ترکیه از تیم کشتی راه‌آهن تهران یك تیم کشتی مرکب از آقایان تختی ـ عرب ـ خجسته پور ـ سروری ـ یعقوبی ـ بابا اولادی شیخی لالوآقا ـ باقرآبادی ـ قره‌باغی ـ آذری شاهوردی بسر پرستی آقایان مهندس میر ریاحی رئیس اداره آموزش راه آهن ومحمود پور مربی ورزش روز شنبه ۲۸ دی ماه تهران رابقصد ترکیه ترك خواهند کرد.

این تیم در آنکارا و استانبول مسابقاتی باتیم های ترکیه خواهند داد

### نمایش فیلم والیبال دانشجویان ودانش آموزان

فدراسیون والیبال ایران که بتازگی تاسیس شده فیلم قواعد وقوانین والیبال را برای استفاده عموم دانشجویان ودانش آموزان وبازیکنان والیبال باشگاهها نمایش میدهد.

این فیلم از ۲۸ دی ماه تااول بهمن ماه درسالن‌های دانشگاه، دبیرستان البرز، دبیرستان رضاشاه کبیر باهمکاری انجمن فرهنگی ایران وفرانسه نمایش داده خواهد شد.

### برای آماده نمودن فوتبالیستها جهت مسابقات داخلی و خارجی

امروز ازمقام مطلعی اطلاع حاصل شد که آقای مبشر رئیس فدراسیون فوتبال ورکبی کشور ازآقای صدقیانی رئیس اداره تربیت بدنی دانشگاه ومربی سابق فدراسیون فوتبال تقاضا نموده است سرپرستی تیمهای فوتبال تهران وملی را بعهده بگیرد وباکمك آقای مساروش کوچ فوتبال اطریشی نسبت بآماده نمودن فوتبالیست‌ها جهت شرکت درمسابقات داخلی وخارجی اقدام نماید.

تاکنون آقای صدقیانی موافقت خودرا برای همکاری با فدراسیون فوتبال کشور اعلام ننموده‌است.

# در کارخانه‌های جنوب تهران

## دیروز نمایندگان جراید ازکارخانه‌های دولتی جنوب تهران بازدید کردند

## کارخانه عظیم چیت‌سازی تهران درتابستان مشغول کارمیشود ـ از یکطرف عدل‌های پنبه واردکارخانه میشود وازطرف دیگر پارچه بیرون می آید

بنا بدعوت قبلی سازمان برنامه عده‌ئی ازخبرنگاران جراید تهران هفته گذشته از سه کار خانه بزرگ چیت‌سازی تهران ـ کارخانه شیشه‌سازی وبطری‌سازی وهمچنین کارخانه سیمان ری بازدید نمودند. که خبر آن بطور اختصاص درروزنامه چاپ شد اینك گزارش تفصیلی آن:

### درکارخانه چیت سازی

ابتدا خبرنگاران از کارخانه چیت سازی تهران وقسمتهای مختلف این کارخانه بازدید نمودند

این کارخانه که درسال ۱۳۱۷ ودر زمان رضاشاه فقید اقدام بتاسیس آن شد پس از ۲۰ سال وصرف ۱۵۰ میلیون تومان درتابستان آینده شروع ببهره‌برداری کامل خواهد کرد. این کارخانه مجهز به ۴۰۸۰۰ دوك ریسندگی و ۱۲۸۴ دستگاه بافندگی اتوماتیك و دستگاههای آهار ورنگرزی است وطوری مجهز است که ازیکطرف عدل پنبه وارد کارخانه شده وازطرف دیگر پارچه بافته شده خارج میگردد.

درحال حاضر ازقسمتی ازکارخانه مشغول بهره‌برداری وتهیه منقال میباشند وتاکنون ۸۰۰ هزار متر منقال مرغوب تهیه وبیازار عرضه شده.

عملیات ساختمانی ونصب توربین های برق ودیك بخار کارخانه ادامه دارد.

بابهره‌برداری کامل از این کارخانه عده کارگران وکارمندان آن که درحال حاضر ۵۰۰ نفر میباشد بدو هزار نفر افزایش خواهد یافت.

### درکارخانه شیشه‌و بطری سازی

سپس بازدید ازکارخانه شیشه سازی وبطری‌سازی سازمان برنامه بعمل آمد دراین کارخانه که شامل دوقسمت است دریکقسمت شیشه جام دومیلیمتری تهیه میشود وروزانه ۳ هزارمترمربع شیشه مورد مصرف تمام کشور ازآن ساخته میشود. ظرفیت سالیانه این کارخانه یك میلیون مترمربع شیشه است که بیش ازمیزان مصرف فعلی است.

کارخانه بطری‌سازی که بااستفاده از ماشینهای جدید بطری‌سازی درشهریور ماه سال جاری شروع بکار نموده روزانه ۲۰ هزار بطری سفید باندازه های مختلف تهیه مینماید ویکمیلیون و یکصد هزار بطر برای کارخانه شیر پاستوریزه تهران اخیرا در این کارخانه تهیه شده‌است.

سرمایه این دو کارخانه که بامشارکت سازمان برنامه وآقای سناتور لیکپور تاسیس گردیده ۲۱۰ میلیون ریال است وبزودی یك کارخانه مخصوص تهیه ظروف بلوری درجوار کارخانه نصب وشروع بکار خواهد کرد.

ضمنا اقداماتی جهت سفارش ماشین آلات لازم بمنظور تهیه بطریهای رنگی مارك‌دار برای مصرف کارخانجات پپسی کولا و کوکاکولا و سایر کارخانجات آبلیموگیری وغیره بعمل آمده‌است

### کارخانه سیمان‌ری

ساعت یك بعدازظهر بازدید ازکارخانه سیمان ری شروع شد این کارخانه ابتدا باظرفیت ۱۰۰ تن درسال ۱۳۱۱ تاسیس شد واکنون دو کارخانه ۲۰۰ تنی و ۳۰۰ تنی ضمیمه آن شده که میزان محصول روزانه آن بطور متوسط جمعا ۵۰۰ تن در روز میباشد وباسفارش یك کوره جدید ۴۰۰ تنی در آینده ظرفیت این کارخانه به یك هزار تن سیمان در روز افزایش خواهد یافت.

قسمت نیروی برق کارخانه سیمان‌ری یکی ازواحدهای مجهز برق میباشد که برق کارخانه وشهرری را تامین نموده و ۱۵۰۰ کیلووات برق دراوایل شب بتهران میدهد

دراین کارخانه ۸۷۰ نفر کارگر مشغول کارهستند که تمام خانواده‌های آنان بیمه هستند ویك درمانگاه درجوار کارخانه وجود دارد که تنها درسال ۳۵ حدود ۷۳ هزار نفر ازافراد خانواده کارگران ازآن معالجه سرپائی شده‌اند.

ضمنا علاوه برخانه‌های مسکونی دبستان ودبیرستان پسرانه ودخترانه ومسجد در کنار کارخانه ساخته شده و خرابه‌های شهرری اکنون بصورت یك شهرکارگری درآمده‌است. بدین ترتیب مقارن ساعت ۴ بعدازظهر بازدید ازکارخانجات سازمان برنامه پایان یافت.


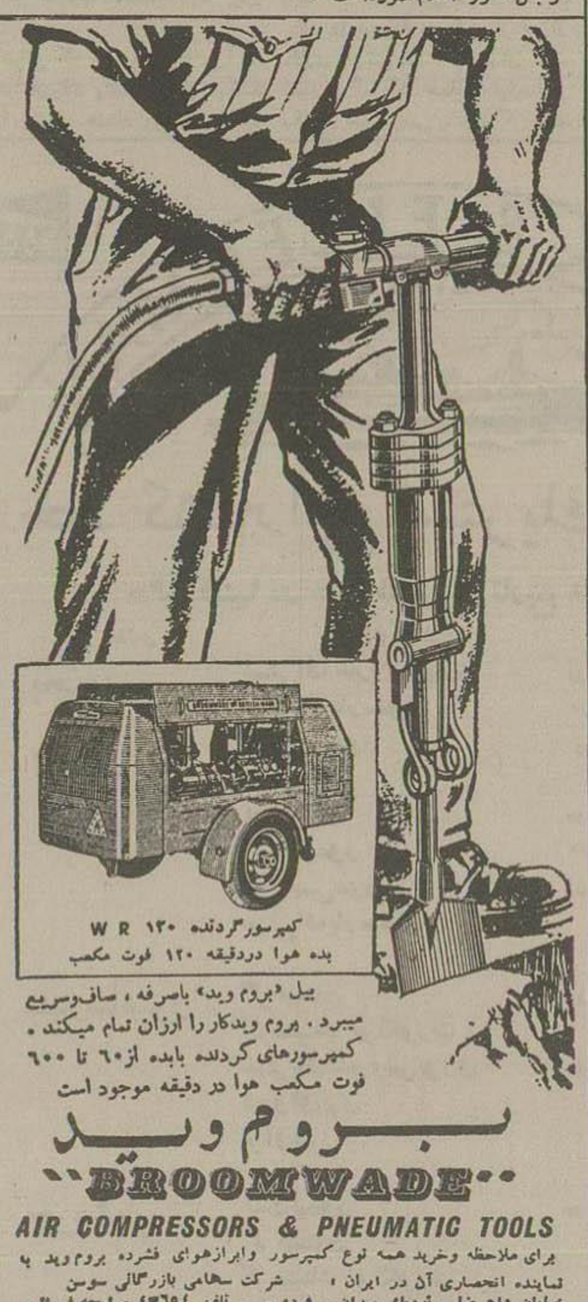


بیل «بروم ویدد» باصرفه، صاف وسریع میبرد. بروم ویدکار را ارزان تمام میکند. کمپرسورهای گردنده بابده از ۶۰ تا ۶۰۰ فوت مکعب هوا در دقیقه موجود است

بروم وید

"BROOMWADE"

AIR COMPRESSORS & PNEUMATIC TOOLS

برای ملاحظه وخرید همه نوع کمپرسور وابزارهوای فشرده بروم وید به نماینده انحصاری آن در ایران: شرکت سهامی بازرگانی سوسن خیابان شاهرضا ـ نزدیك میدان ـ فردوسی ـ تلفن ۴۳۶۹۴ مراجعه فرمائید

BROOM & WADE LTD., HIGH WYCOMBE, ENGLAND

دارای شعب ونمایندگیها درتمام دنیا O.102SAS

آ ـ ۳۴۰۳۴



پان آمریکن

جلوتر ازهمه برفراز اقیانوس اطلس

جلوتر ازهمه برفراز اقیانوس آرام

جلوتر ازهمه به آمریکای جنوبی

جلوتر ازهمه به دوردنیا

همچنین پان آمریکن اولین شرکتی است که هواپیمای کلیپر سوپر ـ ۷ سریعترین هواپیمای اقیانوس‌پیمای جهان رادر خط تهران بکار برده است. پان آمریکن بیش از هرشرکت هواپیمائی دیگر هواپیمای دت ـ ۷ ث دراختیار دارد. این تعداد سوپر ـ ۷ تقریباً بیش ازمجموع تمام هواپیماهای سوپر ـ ۷ شرکتهای دیگر است، بیش از یکسال است که پان آمریکن سوپر ۷ خودرا درخط تهران بکارمیبرد ـ تنها «مجربترین شرکت هواپیمائی جهان» چنین تجربه ذیقیمتی را دراختیار رشما میگذارد.

سوپر ۷ پان آمریکن رادر خواست نمائید.

برای کسب اطلاع و تهیه جا به آژانس مسافرتی خود و یا پان آمریکن خیابان حافظ چهار راه کالج تلفن ۴۱۲۲۲ مراجعه فرمائید

PAN AMERICAN

مجرب ترین شرکت هوائی جهان

غذای روزانه شما ثابت کرده‌اند که اولین قدم درراه خوشبختی، علاقه بخانه وخانواده است. بچه‌ها طوری سرگرم وخوش کنید که خانه را بهترین جای زندگی بدانند.

بخاری دوئوترم خانه را

DUO-THERM

جای زندگی وخوشی میسازد زیرا فرمانبری است ساکت، بی زحمت وهمیشه حاضر خدمت.

نماینده انحصاری شرکت سهامی فیروز ـ خیابان سعدی

مرکز فروش ـ فروشگاه محمود خیابان نادری

وسایر مغازه های معتبر



سورف لباسهای سفیدرا

سفیدتر،

لباس‌های رنگی را درخشان‌تر میشوید!

باکف معجزه آسای خود همه چیز را تمیزتر میکند

آ ـ ۳۴۱۰۸

ایطالیدن ساندوز دوزس را


### آگهی مناقصه خرید دستگاه تلفن

سازمان تدارکات کل کشور یکدستگاه مرکز تلفن سیصدشماره قابل توسعه تایکهزارشماره وسیکنالهای لازم مورد احتیاج را ازطریق مناقصه خریداری مینماید کسانیکه مایل بشرکت دراین مناقصه باشند بایستی با مراجعه باداره دفتر سازمان تدارکات کل یکنسخه ازشرائط و مشخصات مورد مناقصه ویکنسخه ازنمونه قرارداد را دریافت و با توجه بمفاد اوراق دریافتی پیشنهاد خودرا تنظیم وتاآخروقت اداری روزشنبه ۵ بهمن ۳۶ درصندوق لاك ومهرشده که برای اینمنظور دردفتر سازمان نصب شده است بیندازند ـ ساعت ۱۰ روز یکشنبه ششم بهمن ۱۳۳۶ پیشنهادات رسیده درکمیسیون هیئت نظارت سازمان باز وقرائت خواهدشد. شرکت درمناقصه مؤید بپذیرفتن کلیهٔ شرائط مناقصه خواهد بود

مدیر کل سازمان تدارکات کل کشور ـ دکتر عزت‌الله همایون‌فر

آ ـ ۳۴۱۳۶

## سه سئوال از دولت

### در مورد ورود گل از خارجه - قرار دادهای راهسازی - و وصول عوارض غیر قانونی در جلسه اخیر مجلس شورایملی تقدیم شد

**مقام محترم ریاست مجلس شورایملی**

متنی است سئوال ذیل را برای جواب بوزارت راه ابلاغ فرمائید

۱ـ قراردادهای راهسازی باموسسه کامپساکس در چه تاریخ منعقد شد؟

۲ـ ساختن چه مقدار راه بعهده کامپساکس محول شده و راه‌های مزبور کدام است؟

۳ـ تاکنون بابت قراردادهای مزبور جمعا چه مبلغ به کامپساکس پرداخت شده؟

٤ـ تاکنون کامپساکس چه مقدار راه ساخته و یا تحویل نموده است.

٥ـ حق‌النظاره تعیین شده چند درصد است چه مبلغ را دولت و چه مبلغ را مقاطعه کارها میپردازند.

**ارسلان خلعتبری**

**مقام معظم ریاست مجلس شورایملی**

مستدعی است امر فرمائید جناب وزیر کشور دراسرع وقت برای پاسخ سئوال زیر حاضر شود:

با اینکه ازقراء و قصبات نباید عوارض گرفته شود معهذا ماموروصول شهرداری زابل بعنوان کنترل در تاسوکی که بیش از شانزده فرسخ بازابل فاصله دارد ازدهات بهنان عوارض میگیرد یا مردم را سر کیسه میکند چه مقامی باید رسیدگی کند بوفع این عمل خلاف قانون را بنماید و تا بحال چرا جلوگیری نشده ومسئول این وضع که بخواسته حقه مردم توجه نمیشود کیست و برای این عمل ظالمانه کی تعقیب و تنبیه شده و هر روز رفع این تعدی بتاخیر افتد مبالغی از مردم اخذ میشود آیا مجرم اصلی کیست

با تقدیم احترام

**ابراهیم پردلی**

**ریاست محترم مجلس شورای ملی**

بطوریکه از طرف اتحادیه گل فروش ها مکرر شکایت میشود در خارج ایران گلهای بی ریشه و قیچی شده برای فروش بداخل میآورند که این امر علاوه برخسران عده ای از مردمان زحمتکش موجبات عدم تشویق برای پیشرفت این کار خواهد بود

مستدعی است دستور فرمائید که وزیر مربوط برای توضیح اخذ تصمیم در مجلس شورای ملی حاضر شود

**سیدجعفر بهبهانی**

خزانه‌دار کل گفت:

## اولین هدف من متمرکز کردن آمار و اطلاعات مالی کشور است

### کلیه خرجهای مملکت باید مشخص و دارای صورت ریز باشد

امروز خبرنگار ما با آقای مهندس انصاری خزانه‌دار کل که امروز باین سمت منصوب شده است تماس گرفت و پیرامون برنامه کار وی سئوالاتی کرد. آقای خزانه‌دار کل اظهار داشت:

ازچندسال قبل بمناسبت شغلی که داشتم با امور خزانه داری کل آشنائی داشتم و چون تازه شروع بکار کرده‌ام هنوز نمیتوانم اظهار نظر قطعی کنم ولی اولین برنامه من متمرکز نمودن مسائل مالی و جمع آوری آمار و اطلاعات دقیق میباشد.

آقای مهندس انصاری در این باره اظهار داشت خزانه داری کل طوری مجهز خواهد شد که کلیه وجوهی که خرج میشود روشن و دارای آمار باشد و مقامات مربوطه هر وقت که هزینه دستگاهی را بخواهند بتوان صورت ریز آن را در اختیارشان گذاشت بهر حال یك آمار دقیق از کلیه هزینه‌های دولت ارسال و محل خرج آن و همچنین منابع درآمد در خزانه داری کل تهیه خواهد شد.

همچنین سازمان جدید خزانه داری مطابق اصول صحیح داده میشود و هدف هر دستگاه و کاری که باید انجام شود و منظور از تشکیل آن مشخص خواهد شد

## سال آینده بسالمندانی که کلاس سوم مبارزه با بیسوادی را تمام کنند گواهینامه‌ای که ارزش گواهینامه ابتدائی را دارد داده خواهد شد

امروز خبرنگار ما کسب اطلاع کرد که در امتحانات سال آینده بشرکت کنندگان در کلاسهای مبارزه با بی سوادی در صورت موفقیت در امتحانات مربوطه گواهینامه ایکه ارزش آن برابر با گواهینامه شش ساله ابتدائی میباشد داده خواهد شد.

سالمندانیکه سال آینده امتحانات کلاس سوم اکابر را با موفقیت بگذرانند ارزش تحصیلات آنها برابر با شش ابتدائی شناخته شده و گواهی نامه خود را دریافت خواهند کرد.

در حقیقت هر کلاس مبارزه با بیسوادی برابر دو کلاس دبستان خواهد بود رئیس اداره تعلیمات اکابر امروز ضمن تایید خبر مزبور اظهار داشت در هفته اخیر یکصدهزار جلد کتاب دوم اکابر در تهران و شهرستانها توزیع شده است و بزودی مقدمه چاپ کتاب سوم اکابر فراهم خواهد شد.

این همان کتابی است که سالمندان درصورت فراگرفتن آن گواهینامه شش ساله ابتدائی را دریافت خواهند کرد و از مزایای آن میتوانند استفاده نمایند.

تصمیم مزبور از آنجهت گرفته شده که شرکت کنندگان در کلاسهای مبارزه با بیسوادی که در شرایط سخت بتحصیل میپردازند تشویق شوند.


تابلوهای نئون برای تبلیغات

neon

شرکت جبار - سعدی - کوچه ممتاز ۳-۱۹۳۴

زیر نظر برادران شادروان جبار



# لیلی مجنون

درام موزیکال محصول ۱۹۵۷

دوبله شده بفارسی در استودیو عصر طلائی

## از روز یکشنبه ۲۹ دیماه در سینما پارك و سینما فردوسی

## لیلی و مجنون

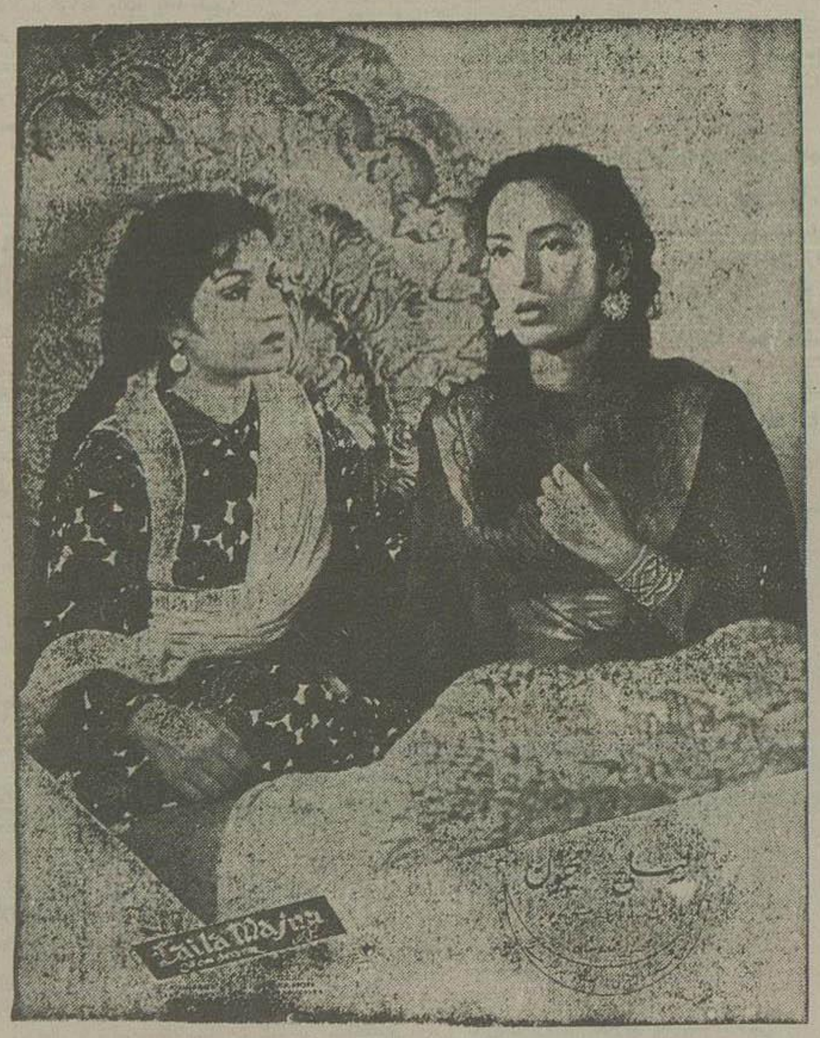

مجلل ترین و پرخرج ترین محصول سینمائی هندوستان در ۱۹۵۷ که برای اولین بار درمیان فیلم‌های هندی دوجایزه ممتاز بین المللی گرفته و همچنین از لحاظ دارا بودن صحنه های دلپذیر و دکورهای زیبا و بازی فوق العاده هنرپیشگانش در شمار شاهکار های بزرك و فراموش نشدنی درآمده است

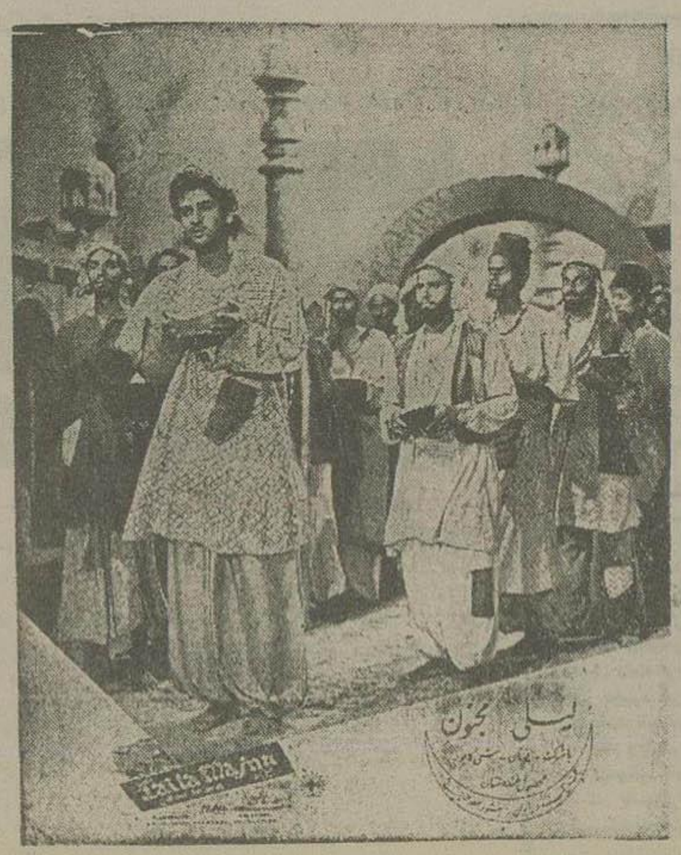

## لیلی و مجنون

باشتراك دو هنرپیشه معروف هند شمی کاپور جوان زیبا و هنرمند و نوتان

شما در فیلم ما فرق عالی

## لیلی و مجنون

دوبله فارسی در استودیو عصر طلائی ستاره جذاب و برنده جایزه بهترین هنرپیشه سال ۱۹۵۷ و ۱۹۶۵

قطعات بسیاری از رقص و آوازهای مجلل کشور هندوستان و همچنین یك قطعه آواز بی نهایت دلنشین ایرانی خواهید شنید که مسلما ارزش این فیلم را چند برابر کرده است.

آ-۳٤۱۳۰

«کانون طوطی»


## ایران سالی

بقیه از صفحه ششم

**کوره‌های برقی**

روش ذوب چدن در ذوب آهن جدید بوسیلهٔ کوره‌های مخصوص برقی خواهد بود و با استفاده از این کوره‌ها صرفه‌جوئی زیادی در مصرف ذغال سنك و کك مورد نیاز کارخانه بعمل خواهد آمد.

امتیاز عمده کوره‌های برقی بر کوره‌های بلند اینست که کار با کوره های برقی بسیار ساده و احتیاج به دستگاه مخصوصی برای فشردن هوا و گرم کردن آنکه متحمل خرج گزافی است نمی‌باشد.

علاوه براین مزایا و سایر خصوصیات فنی دیگر تهیه برق با قیمت ارزان و مناسب در ناحیه ازنا بهتر میسر است زیرا با ساختمان سد دز در ناحیه خوزستان که اجرای طرح آن در دست اقدام است برق لازم برای ذوب آهن ایران در مرحله اولیه و نهائی بمیزان دویست هزار تن از این کارخانه تامین میگردد و فاصله انتقال نیروی برق از سد دز تا ازنا حدود ۱۰۰ کیلو متر است.

محصولات تولیدی این کارخانه بدین ترتیب است که چدن تهیه شده در کوره‌های مخصوص تبدیل بفولاد و آهن میشود و بوسیله دستگاه نورد محصولات مختلف بدست می‌آید.

**سفارش کارخانه و مشارکت**

اکنون کارشناسان کروپ طرح فنی خود را بمقامات سازمان برنامه تسلیم کرده‌اند و پس از قبول این طرح طبق برنامه‌ای که با کمك کارکنان فنی سازمان برنامه تهیه گردیده به زودی اقدام بسفارش ماشین آلات شده و بموازات آن ساختمان قسمت های مختلف کارخانه شروع میشود بطوریکه ظرف چهارسال آینده به اتمام رسیده و اواسط سال ۱۹٦۰ آماده بهره‌برداری میگردد.

کنسرسیوم دماك کروپ معادل ۲۰ درصد قیمت مصالح و ماشین آلات کارخانه درسرمایه ایجاد کارخانه مشارکت مینماید و منظور سازمان برنامه از این امر این است که اطمینان نسبت باحداث و بهره‌برداری این کارخانه داشته باشد.

ضمنا همانطور که اشاره شد چون یکی از مسائل مهم و اساسی ادارهٔ امور کارخانه است کمپانی اوگوست تی‌سن که از بزرگترین کارخانه های فولاد سازی آلمان غربی است عهده‌دار اداره امور کارخانه ذوب آهن ایران خواهد شد و این کمپانی موافقت کرده هر عده‌ای که برای تعلیمات لازم باشد در رشته‌های مختلف ذوب آهن در کشور آلمان بکار گمارد تا در مراجعت بتوانند بمرور ادارهٔ امور کارخانه را در دست گیرند.

# TIME

## کشورهائی که از کمك شوروی استفاده میکنند

### کمك شوروی‌ها هنگامی شروع شد که متوجه شدند با ایجاد حوادث نظامی نمیتوانند نتیجه بگیرند

ازآنهنگام که دریکی از روزهای خردادسال ۱۹۴۷ جرج مارشال بمردم جنك دیده اروپا اعلام داشت که آمریکا تصمیم گرفته است کمك های وسیعی برای احیای اقتصادیات اروپای غربی در اختیار این کشورها بگذارد کمك خارجی یکی ازاصول اساسی سیاست خارجی آمریکا شده است ولی نمایندگان شوروی دوهفته پیش در کنفرانس قاهره اعلام داشتند:

سرمایه‌دارها دیگر انحصار پول و اعتبار و ماشین آلات را در اختیار ندارند و اینك کشورهای سوسیالیستی نیز شروع باعطای اعتبار کرده‌اند؛

کمکهای فنی شوروی درحقیقت از ۱۹۵۳ شروع میشود در آن سال شوروی ازجواب دندان شکنی که در مورد جنك های کره بایشان داده شد درس بزرگی گرفتند و متوجه شدند که با ایجاد حوادث نظامی نمیتوانند نتیجه‌ئی بگیرند

هفته گذشته دولت آمریکا برای آنکه از تقلیل بودجه کمك‌های خارجی آمریکا در کنگره جلوگیری کند اعلام داشت: سم اکنون دولت‌های کمونیستی جهان در حدود ۱٫۹ میلیارد دلار بصورت کمك دراختیار کشورهای مختلف جهان گذارده‌اند

البته اگر توجه کنیم که دولت امریکا ازپایان جنك تاکنون درحدود ۵۰ میلیارد دلار کمك دراختیار کشورهای جهان گذاشته است متوجه میشویم که این مبلغ چندان قابل توجه نیست ولی باید توجه کنیم که ازاین پس کمکهای شوروی باسرعت بیشتری در اختیار کشورهای جهان گذارده خواهد شد هم اکنون یازده قرارداد کمك با یازده کشور بیطرف جهان امضاء کرده‌اند و نتیجه آنطور که خبرنگاران «تایم» از سراسر جهان گزارش داده‌اند باینشرح میباشد

**هند** ـ هنداینك کوشش دارد که یك اجتماع سالم و مرفه بوجود آورد و دراین راه سخت می کوشد و روسها از این فرصت استفاده کرده و هند را بصورت ویترین کمك‌های خارجی خود قرار داده‌اند. وهنگامی که خروشف و بولگانین به هند رفتند هند توانست ۱٫۵ میلیون دلار وسایل کشاورزی رابطور مجانی ازشوروی دریافت دارد و علاوه براین ۲۶۰ میلیون دلار هم بصورت اعتبار باین کشور پرداخت شده که نیمی از آن بمصرف ایجاد یك کارخانه ذوب آهن زیر نظر کارشناسان شوروی می رسد. ودر حالیکه آلمان و انگلیس و آمریکا هم درهند مشغول ساختن سه کارخانه ذوب آهن می باشند درباره کارخانه شوروی تبلیغات بسیار زیاد می شود. میزان کمك‌های آمریکا بهند بیك هزار میلیون دلار بالغ می شود ولی این کمك‌ها برشته‌های کشاورزی و تعلیم و تربیت اختصاص داده شده و هیچکس متوجه آن نمی شود ولی همه میدانند که شوروی‌ها مشغول چه کارهائی می باشند وهمه میگویند: «روسها برای ما یك کارخانه ذوب آهن میسازند.» و پیشرفت پروژه های شوروی‌ها هم سخت مورد توجه مردم قرار گرفته است. معذلك نهرو چندان با اعزام دانشجو بشوروی موافق نیست و بکارشناسان شوروی هم بتعداد زیاد اجازه داده نمیشود که بهند بیایند.

**سیلان** ـ ازآن هنگام که نخست وزیر چپی سیلان روی کار آمده است سرمایه های خارجی کمتر بسیلان میرود ودر مقابل سیلان مبلغ بیست میلیون دلار از کشورهای کمونیست وام گرفته که قسمتی ازآن متعلق بچین کمونیست است و یك هیئت ۱۶ نفری ازشوروی نیز اخیرا برای اعطای اعتبارات جدید وارد سیلان شدند

**مصر** ـ مصریها از کمك‌های شوروی چندان سودی نبرده‌اند زیرا درازای تحویل پنبه خود بایشان اسلحه و مهمات دریافت کردند که قسمت مهمی ازآن بتصرف اسرائیلی درآمد. بهرحال دو ماه پیش مجددا ناصر قرارداد جدیدی برای دریافت ۱۷۵ میلیون دلار با شوروی‌ها امضاء کرد

**سوریه** ـ دولت سوریه طبق یك قرارداد مهم مبلغ ۶۰۰ میلیون دلار از دولت شوروی وام میگیرد که بمصرف اجرای ۱۶ پروژه بزرگ میرسد. این پروژه‌ها عبارتست از ساختمان یك سد اکتشاف نفت و توسعه بنادر اما بموجب این قرارداد قرار شده است که در مورد هریك ازاین پروژه‌ها نیز بطور جداگانه موافقت نامه‌هائی امضاء شود و بهمین جهت دولت سوریه حتی یك روبل هم از دولت شوروی دریافت نکرده است و اقتصادیون معتقدند که بعض پروژه ها ظرفیتی بیش ازظرفیت سوریه دارد و شوروی‌ها برخلاف آمریکائی‌ها باهر پروژه‌ئی که دولت سوریه پیشنهاد کند موافقت میکنند و باین جهت روسیه بهدف اصلی خود می رسد زیرا آنها میخواهند ملت سوریه خوشحال باشد نه مرفه

**سودان** ـ پیشنهاد دولت شوروی دراین باره که درمقابل دریافت پنبه باین کشور اسلحه تحویل بدهد هنوز مورد موافقت دولت سودان قرار نگرفته است.

اما سال گذشته دو بست نفر از دانشجو یان سودانی بخرج دولت شوروی بمسکو عزیمت کردند.

یکی ازدیپلماتهای غربی درخرطوم میگوید: «شوروی‌ها بکسانی توجه میکنند که تاکنون هیچکس بایشان توجهی نمیکرده است و بکسانی پیشنهاد مسافرت بمسکو میکنند که حتی ۱۵ کیلومتر هم از خرطوم دور نشده‌اند باین جهت پیشنهاد ایشان فورا مورد قبول واقع میشود. اگر منهم بجای آن افراد بودم فورا پیشنهاد شوروی‌ها را قبول میکردم.

**یوگسلاوی** ـ دولت یوگسلاوی برای دریافت ۴۵۰ میلیون دلار کمك غیر نظامی قراردادی باشوروی‌ها امضاء کرده است و این بالاترین مبلغی است که مسکو یك کشور غیر از کشورهای اقمار خود پرداخته است.

اما بمحض اینکه چندی پیش روابط شوروی و یوگوسلاوی رو به وخامت رفت ازپرداخت اعتباراتی که بموجب این قرارداد قرار بود به یوگوسلاوی داده شود خودداری کردند.

ازاین گذشته یوگسلاوی‌ها از خرید ماشین آلاتی که از محل اعتبارات شوروی از آلمان شرقی وارد کرده‌اند بسیار پشیمان هستند و این ماشین‌ها هم اکنون در انبار کالاهای بیمصرف روبهم انبار شده است.

**افغانستان** ـ این کشور کوچك که فقط ۱۲ میلیون نفر جمعیت دارد ولی از نظر استراتژیکی واجد اهمیت زیادی می باشد یك قرارداد اعتبار بمبلغ ۱۴۵ میلیون دلار بادولت شوروی امضاء کرده و جزء پنج کشوری است که سهم مهمی از اعتبارات شوروی دریافت میکند.

قسمت عمده اعتبارات دولت شوروی بافغانستان بمصرف خرید اسلحه ـ سدسازی ـ ساختن سیلو و کارخانه‌های نان پزی و آردسازی رسیده است.

یکی ازاقدامات مهم شوروی در افغانستان اسفالت وسنگفرش کردن خیابان های کابل است که خیلی مورد توجه اهالی آن شهر قرار گرفته است وحال آنکه امریکا از اجرای این پروژه بعنوان اینکه یك پروژه اقتصادی نیست سرباز زده بود.

اینك نیمی از تجارت خارجی افغانستان باشوروی صورت میگیرد.

**اندونزی** ـ مخالفت شدیدضد کمونیستها تاکنون مانع ازآن شده است که دولت پیشنهاد وام ۱۰۰ میلیون دلاری شوروی را قبول کند. اما اندونزی ۴۵۰۰ جیپ شوروی را قبول کرده و کارشناسان آلمان شرقی مشغول ترمیم یك کارخانه بزرگ قند که در نزدیکی جاکارتا قرار گرفته است میباشند. وعلاوه براین ممکن است اندونزی ازشوروی اسلحه خریداری کند.

**برمه** ـ شوروی‌ها قراردادی برای معاوضه برنج با سیمان با برمه امضاء کرده‌اند اما این برنج را بکشور های دیگر آسیائی میفروشند برای اجرای چند پروژه نیز قراردادی ببلغ ۲۸ میلیون دلار امضاء شده و مقامات برمه‌ئی میگویند کارشناسان انگلیسی خیلی‌ادها وافاده داشتند ولی ما ۲ خانواده روسی را درخانه جا میدهیم مبل و اثاث درجه دوم دراختیارشان میگذاریم و آنها هیچگاه شکایت نمیکنند

**کامبوج** ـ دراینکشور چین کمونیست ازلحاظ اعطای اعتبار نقش مهم بازی میکند و تاحال درحدود پنج میلیون دلار جنس باین کشور فرستاده شده است.

رویهمرفته دربعضی ازاین کشورها شوروی‌ها چندان باموفقیت روبرو شده‌اند ولی نتیجه‌ئی که آنها از کمك های خود میگیرند بمراتب بیش از نتایجی است که امریکا میگیرد و علت عدم موفقیت‌های ایشان هم تاکنون وضع صنعتی روسیه بوده که نمیتوانسته است ماشین آلات مورد احتیاج را در اختیار کشورها بگذارد ولی اکنون صنایع شوروی بسرعت پیش میرود و غرب تنها بااتفاق و اتحاد میتواند با این پیشرفت رقابت کند.

(از تایمز)

## دانشجویان ایرانی

بقیه ازصفحه هشتم

میگیرند از خانواده‌های متجدد باشند ممکن است روزی گذر آنها بایران بیفتد ولی اگر محصل مزبور ازطبقه دوم ویابازاری باشد آوردن عروس امریکائی درمحیط بازار و خانواده کاردشواری است.

درمذاکره باعده‌ای ازدانشجویانی که قصد مراجعت ندارند باین نکته پی بردم که اقلیت‌های مذهبی دربین این دانشجویان زیادند.

چند نفر دیگر را میتوان نام برد که درکالج ودانشگاههای امریکا تدریس میکنند تدریس دردانشگاه بقدری آنهارا مغرور کرده است که حاضر نیستند بایران مراجعت کنند.

**چه میتوان کرد.**

حالا خوبست قدری درباره راه‌حل کار وطرقی که برای بهبود وضع دانشجویان مفید است بحث کنیم برای اینکه محصلی عازم امریکا شود درنخستین قدم باید دریکی ازمدارس امریکا ثبت نام کند متاسفانه وزارت فرهنك واداره محصلین ایرانی در خارجه نمیتوانند محصلین را راهنمائی کنند واینکار را به میسیون امریکائی که یك تشکیلات غیر مسئول است واگذار کرده است.

بنظر من اگر وزارت فرهنك میتوانست اداره‌ای تحت سرپرستی اشخاص مطلعی که وارد تشکیلات مدارس امریکا بودند تاسیس میکرد خدمتی به محصلین ومراجعت آنها بکشور بود عده‌ای معتقدند محصلین بلافاصله پس از پایان دوره دبیرستان باید بخارج بروند و پس از گرفتن لیسانس مراجعت کنند. دسته‌ای میگویند که اگر محصلین پس از گرفتن لیسانس بامریکا بیایند اولا باندازه کافی بزبان مادری خود آشنا هستند و در ثانی زبان خارجه ومعلومات عمومی آنها باندازه لازم تقویت شده وبهتر میتوانند از دروس و کتب استفاده کنند.

من شخصا روی مشاهدات و تجربیات چندین ساله درآمریکا معتقدم که کشورما درحال حاضر احتیاج به مهندس و شیمیست و روی هم رفته دانشجویانی دارد که معدودی مافوق لیسانس و دکترا لیسانس گرفته باشند وفقط عده کفایت میکند که در دانشگاه ها تدریس کنند. طولانی بودن دوره تحصیل خودش یکی از عوامل مؤثر مراجعت نکردن بایران است. چندی قبل با یکی از دانشجویانی که ده سال است درآمریکا زندگی می کند صحبت میکردم، اگرچه او قصد دارد درتابستان آینده بایران مراجعت کند ولی دراثر طول زمان بکلی زبان مادری‌اش را فراموش کرده ونمی‌تواند دو کلمه بفارسی بنویسد وحرف بزند. این شخص تحصیلات عالیه درحقوق داشته و میتواند وکیل خوبی باشد ولی وکیلی که نتواند صحبت کند و یا صحیح بنویسد بچه درد میخورد.

۱۷۰ دلاری که دولت اجازه میدهد دانشجویان ارز بگیرند کافی برای زندگی آنها نیست. درگذشته هر ماه ۱۶۲ دلار ارز میدادند ومبلغی هم از هزینه تحصیلی دانشجویان را وزارت فرهنك می‌پرداخت ولی درحال حاضر بااینکه ظاهرا ماهی ۸ دلار زیادتر شده است ولی این مبلغ بزحمت مخارج زندگی را تامین میکند.

معمولا آنهائی که دوره کالج را میگذرانند درسال اول حق کار کردن ندارند ولی درسالهای بعد حتی اداره مهاجرت واقامت هم به آنها اجازه کار میدهد وآنهائی که دوره‌های مافوق لیسانس ودکترا راطی میکنند ایام فراغت بیشتری دارند ومشکلاتشان کمتر است.

همین کار کردن‌ها باعث میشود که محصلین از همان موقعی که تحصیل می کنند راه پول درآوردن درآمریکا را یاد میگیرند واز اینرو از مراجعت صرف نظر کرده و در آمریکا میمانند.

بنظر من وزارت فرهنك و دولت باید توجه بیشتری به محصلین خارجی کرده وآنهارا در جریان امور گذارد. درحال حاضر محصلین ایرانی درآمریکا وسیله‌ای ندارند تا باهم تماس داشته باشند. نشریه‌ای بنام «دانشجو» بزبان انگلیسی تحت نظر آقای «سیروس غنی» گاه و بیگاه درنیویورك منتشر می شود که گویا یکی از کالج‌های آمریکا مخارجش را می‌پردازد وهمینطور یك شماره از «دانشجو» به فارسی به همت آقای ناصر شریفی منتشر می‌شود که با ماشین‌بلی کوپی تهیه شده وهمراه بادانشجوی انگلیسی توزیع میشود.

دولت ایران درنیویورك اداره‌ای بنام «اطلاعات» دارد که گاه وبیگاه برای تبلیغات وشناساندن ایران بمردم این کشورجزوات ونشریاتی توزیع می کند چقدر بجا وشایسته است که همراه با این نشریات وسایلی فراهم میشد که محصلین ایرانی میتوانستند بهتر از اوضاع کشور خود باخبر شوند وبه آنها ثابت شود که مقامات مسئول کشور توجه خاصی به طبقه تحصیل کرده داشته و درصورتیکه به کشور خود مراجعت کنند ازآنها استقبال خواهد شد ومتناسب با معلوماتشان مشاغلی به آنها واگذار می‌شود.

پایان

## ملك میلان در کراچی

ژنرال اسکندرمیرزا رئیس‌جمهور پاکستان درفرودگاه کراچی از هارولدملك میلان نخست‌وزیر انگلستان استقبال میکند.
مکمیلان وهمسرش چهارروز درپاکستان میهمان رسمی دولت بودند.

از مهندس طباطبائی خبرنگار اعزامی ما بقاهره

## در کنفرانس قاهره چه گذشت؟

### مصر پیشنهاد تشکیل بازار مشترك آسیائی ـ افریقائی را داشت

(۶)

ضمنا رئیس هیئت نمایندگی ملت هند توضیح داد شخصا خواهان کنفرانسی است که تمام وقت خودرا صرف تهیه پروژه‌ها وطرحهای مفید برای پیشرفت و ترقی کشورهای آسیائی و آفریقائی در کلیه شئون ملی بدارد.

هیئت نمایندگی هند اعضاء لایق زیاد داشت و مثلا دکتر سینك آمپ یکی ازاین افراد بود ولی برای ریاست هیئت بانو رامشواری نهرو بلاتردید شایسته ترین کسی بود که ممکن بود انتخاب بشود.

همانطور که درجریان کنفرانس بین‌شرکت کنندگان شایع بود مصر در واقع گرداننده کنفرانس قاهره نبود بلکه شوروی‌ها این رل را عهده‌دار بودند بهمین دلیل بود که اگر اشتباه نکنم درروز سوم کنفرانس یکی ازسه نفر نماینده مالزی تصمیم گرفت قاهره را ترك گوید ووقتی ازوی سئوال شد چرا با این همه قصد مراجعت کرده است جواب دادر فتار مصر بهادر مقابل کمونیست ها بقدری حکم مأمور و آمر را دارد که وی ترجیح میدهد بکشور خود برگردد و بیش ازاین ناظر و شاهد چنین جریانی نباشد. خوانندگان گرامی بخاطر دارند که مالزی از کشورهائیست که مزه تروریسم کمونیستی را چشیده است.

پیشنهاداتی را که هیئت نمایندگی مصر تسلیم کنفرانس نمود عموما بنفع شوروی بود و طبعا موجب ایجاد نفاق و دودستگی بیشتری بین کشورهای آسیائی و افریقائی میشد.

مثلا مصر پیشنهاد کرد کشورهای آسیائی و افریقائی درصدد ایجاد بازار مشترك برآیند و این پیشنهاد صددرصد و منحصرا بنفع شوروی بود.

زیرا کشورهای آسیائی و افریقائی عموما کالای صادراتیشان مواد اولیه است و بازار مواد اولیه آنها کشورهای صنعتی میباشند. در دو قاره آسیا و افریقا فقط دو کشور است که میتوان آنهارا کشورهای صنعتی نامید یکی ژاپن و دیگری اتحاد جماهیر شوروی. ژاپن درحال حاضر هم وسیعترین روابط بازرگانی را با اکثر کشورهای آسیائی و افریقائی دارد. پس پیشنهاد تسلیمی مصر مفهومش این بود که کشورهای آسیائی و افریقائی مواد اولیه خود را در بست دراختیار شوروی بگذارند.

یکی ازمحاسن این پیشنهاد برای شوروی این بود که رفع احتیاجات آن کشور ازلحاظ مواد و مصالح استراتژیکی که امریکا مانع صدور آن به شوروی بست میشد.

یکی دیگر ازپیشنهادات مصر این بود که کشورهای آسیائی و افریقائی یك برنامه بسیار وسیع خدمات اجتماعی در کشورهای خود بموقع اجرا درآورند. پیشنهاد مصر بحدی جامع و همه جانبه بود که نظیر آن حتی در کشور هائی نظیر استرالیا و انگلستان و فرانسه که ازلحاظ خدمات اجتماعی پیشرو ترین کشورهای جهان محسوب میشوند دیده نشده است.

البته خوانندگان گرامی توجه دارند مصر اتفاقا از کشورهائیست که بادرآمد ملی خود حتی قادر نیست برنامه‌های بزرگ عمرانی را اجرا کند چه رسد به چنین برنامه‌ای و ازطرف دیگر باید دید آیا معقول است دولت شوروی با پولی که بعنوان مالیات ازاتباع خود میگیرد فقط بخاطر مصریها و بدون منظور دیگر وسیع ترین برنامه‌های خدمات اجتماعی را در مصر و سایر کشورهای آسیائی و افریقائی اجرا بکند و هزینه بسیار سنگین آنرا بپردازد ؟!

در مصر احساسات ضداستعماری حقیقتا شدید است ولی دولت هم این احساسات را وسیله‌ای برای اجرای سیاست خاص خود قرارداده است که بعید است عاقبت خوبی داشته باشد و یا بنتیجه مطلوب برسد.

مصر امرز و متاسفانه دچار بیماری خاص حادی شده است. تااین اواخر دولت مصر معتقد بود هر کس در هر کجای دنیا بزبان عربی تکلم میکند باید بی‌چون و چرا از نظریات و افکار و سیاست دولت مصر پیروی بکند و در غیر اینصورت نوکر اجنبی (یعنی کشورهای بزرگ غربی) خوانده میشد.

ازطرف دیگر ملت مصر کماکان دچار فقر اقتصادی است و این حقیقت مورد تایید عموم مصریها که باآنها برخورد کردم نیز بود. گفته میشود دولت مصر برای اصلاح اوضاع اقتصادی خود دست بدامان کمونیستها شده است و تصور میکند میتواند باتعارف کمونیستها را فریب بدهد ولی جای تردید نیست که کمونیستها در مصر مثل سایر نقاط جهان هدفهائی دارند و مقاصد خود را تعقیب میکنند


SYLVANIA

حتی فروشگاه فردوسی

نیز که نود درصد کالای خود را از المان وارد کرده برای روشنائی تمام محوطه فروشگاه لامپ فلورسنت سیلوانیا مصرف نموده است زیرا

فلورسنت سیلوانیا

از هر لامپ زودتر روشن میشود
از هر لامپ دیگر پرنور تر است
اگر باترانسفور ماتور و استارتر سیلوانیا روشن شود ۷۵۰۰ ساعت دوام دارد.

فلورسنت سیلوانیا غیر قابل رقابت و مصرف برق آن

متر از ۱/۲ لامپ معمولی است

شرکت سهامی نام لاله‌زار. پاساژ نور. تلفن ۳۵۱۶۳-۳۴۳۰۱

۳۳۰۷۸ـ۱ (۱)



اطلاعیه شرکت کارخانجات

لاستیك سازی مهشید برای عموم

شرکت کارخانجات کفش لاستیك سازی مهشید

باطلاع عموم نمایندگان، فروشندگان و مصرف کنندگان

کفشهای لاستیکی میرساند

بپیروی ازمنویات شاهانه

بمنظور رقابت با اجناس خارجی شرکت کارخانجات کفش لاستیك سازی مهشید

کارخانجات مدرن آخرین سیستم اتوماتیك که با آنها همه نوع کفشهای لاستیکی کف لاستیکی زمستانی و تابستانی طبق بهترین نمونه‌های فرنگی تحت نظر کارشناسان و متخصصین اروپائی ساخته میشود وارد و بهره برداری از آنها در اسرع وقت شروع خواهد شد قبل از هرگونه معامله و خرید ازشرایط فروش و انواع محصولات متنوع دنیاپسند این شرکت که در اغلب ممالك اروپائی نیز کم نظیر است کسب اطلاع فرمائید


## ۲۷۱ — بر باد رفته

سایه‌ای از میان درختان بیرون جست وباشتاب خودرا بدرشگه رساند. بعد بایك حرکت غول‌سیاهی راکه بالای درشگه بود پائین انداخته ومشتی سهمگین بردهانش کوفت. فریاد سام، خادم مهربان را شناخت.

ـ زود حرکت کن! زود! معطل نشو!

در همانحال که میلرزید ومیترسید، افسار را محکم بر پشت اسب زد وآنوقت کمی بیاخاست تا برسرعت اسب بیافزاید. درشگه بایك جست بجلو پرید ویك چرخش بالا رفت وپائین آمد ودرآن حال حس کرد که از روی چیزی نرم و مقاومت‌پذیر عبور کرده. قطعا آنچه در زیر درشگه بود مردك سفید پوست بود که سام قبلا بایك مشت کارش راساخته بود وبسراغ غلام‌سیاه آمده بود.

دیگر ازترس دیوانه شده بود ونمیدانست چه می کند. شلاق را با ضربات پیاپی بر پشت حیوان فرود می‌آورد ودرشگه تلوتلوخوران، گاهی باین سمت وزمانی به‌آن سمت میرفت. درهمان حال جنون، صدای پای کسی را میشنید که باشتاب پشت درشگه میدوید. بازهم تازیانه را با بی‌رحمی برپشت اسب فرود آورد واینبار نهیبی همزد اما بلافاصله صدای بیك سام را شناخت:

میس‌اسکارلت! میس اسکارلت! نگهدار ومرا سوار کن!

برگشت وبازانوان مرتعش ازعقب شانه‌اش نگاه کرد. خود او بود که باشتاب بدنبالش میدوید و دوزانوی قطورش مثل دوپیستون سنگین کار میکرد. افسار را کشید واسب‌مست کرد. خادم‌سیاه‌هیکل تنومندش را بازحمت بالا کشید وبداخل درشگه انداخت:

ـ ببینم خانوم‌جون، خیلی اذیتتون کردن؟ طوری که نشدین؟

خون وعرق ازسروصورت مردبیچاره روان بود. اسکارلت سعی کرد حرفی بزند ولی نتوانست. نگاهش بسمت جلو بود وسعی می کرد هرچه سریعتر درشگه را براند. دریك لحظه متوجه شد که پیراهن وسینه بند همه تا ناف پاره شده و دوپستانش برهنه بیرون افتاده. بایك دست لرزان، دوطرف پیراهن را در دست گرفت وبسینه فشرده بعد سرش کمی خم‌شد وناگهان شروع بگریه کرد، گریه‌ای تلخ و رقت‌بار.

سام از جایش بلند شد وافسار را از دست اوگرفت:

ـ گریه نکن خانوم جون، افسارو بدست خودم بده! من میرونم!

شلاقی محکم برپشت حیوان فرود آورد واسب چهارنعل بحرکت ادامه داد. سرعت چنان زیاد بود که امکان داشت هرلحظه درشگه درگودالی سرنگون شود.

سام بالحن آمیخته با تاثر بسخن درآمد:

ـ میس‌اسکارلت، من نمیدونم که این عنتره‌رو کشتم یانه، دیگه واینسادم تا ببینم مرده یا زنده‌س اما اگه اذیتتون کرده الان برمیگردم وحسابشو میرسم!

اسکارلت گریه کنان جواب داد:

ـ نه سام، نه ... برو! هرچه میتوانی تندتر بران!

# اطلاعات اقتصادی

## نظریات تجار

### موافقت با تجارت آزاد

هفته گذشته نظریه یکی از آقایان تجار را درباره نحوه حمایت از صنایع داخلی و سیاست تجارت آزاد منتشر کردیم.

امروز آقای قریشی یکی از تجار صادر کننده نظر خود را در مورد حمایت از صنایع داخلی چنین ابراز داشت:

بنده با سیاست تجارت آزاد موافقم اما با شرایطی زیر: از صنایع و کالاهای تولیدی داخلی باید با حقوق گمرکی و سود بازرگانی کافی حمایت شود این حقوق گمرکی و سود بازرگانی باید با آشنائی ببازار و دقت کافی تعیین گردد و همچنین موسسات خصوصی و دولتی نباید از حقوق گمرکی معاف شوند یا تخفیف بگیرند.

همین معافیتها و تخفیفها باعث ارزانی کالاهای موسسات خصوصی می‌شود و بازار را دچار مخاطرات مینماید اگر دولت نظر کمک دارد باید بطرف دیگر کمک نماید یك شرط اساسی دیگر وجود آمار است زیرا سیاست تجارت آزاد وقتی مفید است که احصائیه و آمار دقیقی از وضع صادرات و واردات در اختیار تجار باشد در حال حاضر ما دچار فقر آمار میباشیم.

صدماتی که تجار در شرایط فعلی می‌بینند از تجارت آزاد نیست بلکه از نداشتن اطلاع از وضع صادرات و واردات میباشد

من معتقدم که بانك و گمرك باید هر ۱۵ روز یکبار احصائیه صحیحی از سفارشات، اسناد وارد شده ببانك اعتباراتی که در بانك باز می‌شود، اسناد وصولی کالاها که ببانك میآید میزان کالای وارده بگمرك انتشار یابد در این صورت میزان سفارش و مقدار کالای در راه و همچنین موجودی گمرك و حتی موجودی بازار روشن خواهد شد و بازرگان با اطلاع از وضع صحیح تجارت تصمیم خواهد گرفت و هیچگاه دچار مخاطرات ناشی از کمکی و عدم اطلاع از وضع سفارشات و تجارت نخواهد شد

## شرکتها

### امروز یك شرکت برای واردات کالاهای صنعتی تشکیل گردید

امروز دو شرکت منحل گردید و یك شرکت هم سرمایه خود را تقلیل داد. همچنین شرکت تضامنی صنعتی مصطفی و محمد لباسچی جدیدا تاسیس گردید منظور از تاسیس شرکت وارد نمودن ماشین آلات صنعتی و نساجی و فتیله و نوار و خرید و فروش منسوجات و لباس میباشد: سرمایه شرکت چهار میلیون ریال برای مدت سه سال است. مدیریت شرکت با آقایان مصطفی و محمد لباسچی است شرکت سهامی منسوجات کشور سرمایه خود را از مبلغ سه میلیون ریال ببلغ یك میلیون ریال تقلیل داد همچنین آقایان جهانگیر میرهادی و مصطفی خسرو پناه بسمت اعضاء اصلی و آقای محمود علی دنبلی بسمت عضو علی البدل و آقای ابراهیم میرهادی بسمت بازرس شرکت انتخاب شدند شرکت سهامی کاج منحل شد آقای مجید کاروان بسمت مدیر تصفیه تعیین گردید همچنین شرکت بیمه نکاربم با مسئولیت محدود منحل شد آقای بیژن بسمت مدیر تصفیه انتخاب شد.


### آگهی دعوت صاحبان سهام

بدینوسیله از صاحبان سهام شرکت تعاونی مصرف مهرگان دعوت میشود که در جلسه عمومی فوق العاده شرکت که در ساعت شش بعد از ظهر روز شنبه دوازدهم بهمن ماه (۱۲ر۱۱ر۳۶) در مقر شرکت (لاله زار نو کوچه کاخ باشگاه مهرگان) تشکیل میشود شرکت فرمایند.

دستور جلسه:

۱- گزارش هیئت مدیره و بیلان.

۲- اتخاذ تصمیم درباره روش آینده شرکت

هیئت مدیره

آ-۲۳۹۹۵ — ۱-۲



تخته نئرلائی روسی

برای خرید کلی و جزئی به شرکت سهامی نخ و پشم ایران

خیابان بوذرجمهری سرای امید تلفن ۲۰۴۳۲ مراجعه فرمائید

آ-۳۴۰۶۶ — ۱-۱۰


## بازار تهران

### بهبود بازار خشکبار قیمت کاغذ روزنامه روسی ترقی نمود

امروز بازار تهران وضع عادی داشت رکود بازار کم کم نقصان پیدا میکند سفارش‌های شهرستانها و افزایش پول بازار را گرمتر ساخته است بازار خشکبار بمناسبت رسیدن سفارشات جدید که معمولا بعد از عید ذانویه داده میشود جریان پیدا کرد مدتها بود که قیمی خریدار نداشت اما در این چند روزه برای صدور بفرانسه معاملاتی روی آن انجام گرفت مظنه قیمی جعبه ای ۴۷۰ ریال است مغز بادام علاوه برخرید روسها برای آلمان هم معامله میشود قیمت در آلمان صد کیلو ۸۶ دلار است مظنه در بازار چنین است:

تبریزی کیلوئی ۵ر۵۵ ریال و قمی ۵۶ ریال بازار سبزه خوب است برای اروپا معامله میشود. سبزه شته خوب یاران خورده ۲۵۰ ریال سبزه ناشور ۲۱۵ ریال بیدانه شسته ۲۰۰ ریال بیدانه ناشور ۱۷۵ ریال بود امروز بازار برك گماکان ساکت است

مظنه آن جعبه ۲۲۰ تا ۲۵۰ ریال است وضع گردو هم خوب است گردو استاندارد شده کیلوئی ۶۰ ریال مظنه داشت مغز هسته تلخ کیلوئی ۱۸ ریال مغز هسته شیرین تبریز کیلوئی ۲۵ ریال شاهرود و مشهد ۲۵ ریال اعلای آن ۳۰ ریال دماوند ۳۵ ریال قیمت داشت. بازار فرش در این دو روز اخیر کمی سست تر شد در اروپا هم بهمین نسبت بازار سست تر است چون نمایندگان کمپانی های خارجی پس از خرید باروپا برگشتند و عده دیگر به تبریز رفتند در هفته قبل قریب ۱۳۰۰۰ تخته فرش که از همه نوع بود بخارج صادر شد.

بازار کاغذ خوب است کاغذ روزنامه روسی خریدار زیاد دارد و زمینه اش کم است قیمت آنهم کمی ترقی کرده. مظنه امروز آن ۵ر۱۶ ریال بود کاغذ تحریر روسی ۲۶ ریال تحریر اروپا ۳۱ ریال گراف روسی ۵ر۱۸ ریال بود و زمینه همه آنها کم میباشد. در هفته پیش قریب ۱۸۰۰۰۰ کیلو کاغذ وارد کشور شد.

### مناقصه و مزایده های دولتی

- راه آهن دولتی ایران خرید پنج هزار کیلو سیم تابیده و هزار عدد بست سیم ۱۳ر۱۱ر۳۶
- اداره سررشته داری ارتش خرید ۴۳ قلم ملزومات و نوشت افزار تا ۶ر۱۱ر۳۶
- اداره کل غله و نان برای بار دوم ساختمان اطاق پنج دستگاه اتوبوس ۵ر۱۱ر۳۶.
- اداره کل حسابداری وزارت کشاورزی خرید کود گاوی بدون مواد خارجی را برای بار دوم تا ۲ر۱۱ر۳۶ بمناقصه میگذارد.

## پنبه

### صادرات نه ماهه پنبه کشور

بموجب آمار منتشره از طرف سازمان پنبه صادرات پنبه کشور تا اول دیماه سال جاری ۲۱۶۸۴ تن بوده و از مقدار فوق ۹۹۷۰ تن مربوط به محصول سال جاری بوده است

## شهرستانها

### استحکام معاملات

بازار اصفهان در هفته گذشته جریان عادی داشت و معاملات کالا های وارداتی حدود مصرف و بازار بعضی کالاهای صادراتی بارونق بود.

مظنه مغز بادام و بادام محکم بود و درخواست خرید زیادتر از هفته های قبل روی آن میرسید و روی بعضی ارقام دانه های روغنی سفارش واصل میشد و بازار آن گرم بود.

مظنه مغز بادام نجف آبادی کیلوئی ۱۵ر۵۴ ریال و بادام ۲۰ر۱۲ ریال بود و نرخ خشخاش از کیلوئی ۹ ریال به ۱۰ ریال افزایش یافت.

### تنزل نرخ ریسمان

بازار کتیرا بارونق بود و در اواخر هفته گذشته سفارش خرید بیشتری روی کتیرای خرمنی میرسید. ولی معاملات پوست و روده حدود مظنه های هفته قبل انجام میگرفت و فعالیتی در بازار آن مشاهده نشد.

دادوستد قماش نخی چندان رونقی نداشت و خرید و فروش از حدود مصارف روزانه تجاوز نمیکرد و مظنه ریسمان سست تر از هفته های قبل بود و تنزل محسوسی در نرخ بیشتر ارقام آن دیده شد.

مظنه ریسمان نمره ۲۰ خام ریسباف از هر بقچه ۵ر۳۲۷ ریال به ۳۲۵ ریال تقلیل یافت.

### معاملات پشم و پنبه

زمینه پنبه فراوان و در عین حال تقاضای خرید روی انواع این محصول زیاد است.

مظنه پنبه کوکرس هر کیلو ۴۶ ریال بود ولی مظنه پنبه فیلستانی و تخم پنبه امریکائی کیلوئی یکریال تنزل پیدا کرد و معاملات بامدت سه ماه انجام میگرفت.

معاملات پشم نسبتاً رونق داشت و تقاضای خرید بیشتر از هفته های قبل روی آن میرسید ولی معاملات آن با مدت پنجماه انجام میگرفت.

### رکود بازار چای و آهن

بازار آهن آلات مانند هفته های قبل راکد بود و تنزل مختصری در بهای آن مشاهده شد روی فلزات و رشو-مس و برنج و قلع بندرت سفارش خرید میرسید و میزان عرضه بر تقاضا افزایش می‌یافت.

مظنه چای در حال تنزل بود و معاملات باوعده های طولانی انجام میگرفت و معاملات قند و شکر باندازه مصرف صورت میگرفت.

## خواربار

### تنزل تخم مرغ

امروز بازار خواربار جریان داشت معاملات روی اقلام مختلف خواربار باندازه مصرف انجام میگیرد بمناسبت روزهای اخیر ماه بازار خواربار سست است.

برنج- بازار برنج بدنیست چمپادر تهران زمینه ندارد محدود بمقدار جزئی از چمپای مازندرانی است که قیمت آن ۲۵ر۱۰ ریال میباشد. چمپای رشت انحصارا در رشت و مناطق گیلان فروش میرود قیمت بازار آزاد رشت ۲ر۸ ریال میباشد اکثر چمپای رشت برای تحویل به روسها معامله میشود بازار برنج صدری در تهران ساکت میباشد قیمت برنج صدری دنگی رشتی بین کیلوئی ۱۵ تا ۱۸ ریال صدری دنگی آملی بین ۱۴ تا ۵ر۱۶ ریال میباشد دمسیاه انواع مختلف دارد که از ۱۸ ریال تا ۳۰ ریال بفروش میرود برنج صدری ماشینی زمینه کم دارد مظنه آن ۱۳ تا ۱۴ ریال است.

تخم مرغ- بازار تخم مرغ جریان دارد مظنه تخم مرغ بازهم تنزل کرد قیمت کنونی فصل زمستان در چند سال اخیر بی سابقه بود مظنه. تخم مرغ اردبیلی جعبه هزارتائی ۱۹۰۰ ریال رشتی ۱۸۰۰ ریال اصفهانی ۱۷۵۰ ریال است و زمینه همه آنها فراوان میباشد قیمت مرغ و خروس هم ارزانتر از هفته پیش است مرغ اردبیلی ۸۰ ریال نیمچه ۵۰ ریال مرغ رشتی ۶۸ تا ۷۰ ریال نیمچه ۴۷ ریال جوجه ۳۷ ریال میباشد زمینه مرغ و خروس هم زیاد میباشد بازار حبوبات ساکت و معامله از مصرف هم کمتر است ولی مظنه ها پائین نیامده بازار روغن و غلات مثل هفته قبل بود مظنه های آنهم تغییر نکرد

## صنایع

### صاحبان صنایع آمریکا و سرمایه گذاری در ایران - علاقه صاحبان صنایع اروپا بسرمایه گذاری در ایران بیش از آمریکائی ها است

پیشنهاد کمپانی امریکائی «لوژین انتر ناشنال کورپریشن» که چندی پیش تسلیم مقامات وزارت صنایع و معادن گردید کماکان تحت مطالعه وزارت صنایع و معادن میباشد.

این پیشنهاد بدنبال تشکیل کنگره جهانی توسعه صنایع که در سانفرانسیسکو تشکیل شد تسلیم ایران شد و مقامات وزارت صنایع و معادن با توجه باقداماتی که در زمینه شناساندن وضع ایران در آن کنگره صورت گرفته بود معتقد بودند که نتیجه این کنگره وصول پیشنهادهای زیادی با ایران خواهد بود و بهمین جهت پیشنهادی که از کمپانی امریکائی مزبور دریافت شد با خوشوقتی تلقی گردید.

پیشنهاد این کمپانی بر این اصل قرار داشت که هشتاد درصد سرمایه را خود کمپانی و بقیه را شرکای ایرانی تامین نامین نمایند و پیشنهاد کرده بود که حاضر است کارخانه های بزرگی برای تولید قند و کاغذ و پارچه بافی و جعبه های کنسرو و شیر خشك و انواع فرآورده های ماهی و حنی و آکن های راه آهن در ایران دایر نماید.

خبرنگار ما با مراجعه بوزارت صنایع و معادن اطلاع میدهد. طی سه ماهیکه از تشکیل کنگره جهانی توسعه صنایع میگذرد پیشنهاد مهمی از طرف صاحبان صنایع و موسسات صنعتی امریکا تسلیم دولت یا موسسات ایرانی نشده است. تنها نتیجه ای که این کنگره از لحاظ صنعتی برای ایران داشته پیشنهاد کمپانی مزبور بوده که آنهم هنوز از مرحله مطالعه تجاوز نکرده است

فعلا تمایلی که موسسات و کمپانی های اروپائی برای سرمایه گذاری در ایران از خود نشان میدهند بیش از تمایل مؤسسات آمریکائی است.

### نظر شرکت سهامی نخ و پشم ایران

شرکت سهامی نخ و پشم ایران در مورد کارخانه ریسباف اطلاع میدهد که مدتی است شرکت برای خرید کارخانه پیشنهاد داده ولی دولت هنوز تصمیم قطعی نگرفته است بنابراین تصمیم خرید یا انصراف منوط به تصمیم دولت میباشد اگر شرایط مناسب باشد شرکت بموقع تصمیم مقتضی خواهد گرفت

## حمل و نقل

### حمل چای داخله و پنبه و خشکبار

در حال حاضر حمل پنبه بفرانسه و چای داخله ایران بکشور انگلستان و محصول خشکبار بخصوص مغز بادام از خرمشهر به بنادر هامبورك و روتردام ادامه دارد و کالاهای صادراتی هم از نقاط مختلف کشور بجنوب حمل میشود

### از تهران به بندرعباس

مظنه نرخ حمل کالا از تهران به نقاط مختلف کشور و بالعکس تا آخر هفته گذشته بدینقرار بوده است از تهران به یزد ۶۵۰ ریال و بالعکس ۸۰۰ ریال بکرمان ۱۲۰۰ ریال و بالعکس ۱۱۰۰ ریال و از تهران به بندرعباس ۱۶۰۰ ریال و بالعکس ۲۷۰۰ ریال و بشیراز ۵۰۰ ریال و بالعکس ۱۴۰۰ ریال و به بوشهر ۱۵۰۰ ریال و بالعکس در صورت بودن کالا ۲۰۰۰ ریال.


British india Steam Naviration Co. Ltd.

با کمال مسرت افتتاح خط مستقیم جدید شرکت کشتی رانی هند و انگلیس بین بنادر خلیج فارس و افریقای شرقی با اولین سرویس کشتی «وارورا» m.v. WARORA باطلاع میرساند.

این کشتی باربری مدرن در حدود ۲۶ دیماه بخرمشهر میرسد و امید میرود که بازرگانان محترم از این وسیله جدید ارتباط برای توسعه تجارت بین ایران و افریقای شرقی استفاده نمایند.

برای کسب اطلاع از تاریخ حرکت کشتی ها و نرخ بار در تهران به نمایندگی این شرکت مراجعه فرمایند

شرکت گری مکنزی

خرمشهر

تهران

خیابان فردوسی ساختمان امینی

آ-۳۴۰۵۰



### آگهی دعوت صاحبان سهام

بدینوسیله از عموم آقایان صاحبان سهام شرکت سهامی پلاسکو دعوت میشود که در جلسه مجمع عمومی فوق العاده که ساعت ۵ بعد از ظهر روز شنبه ۱۷ بهمن ماه ۳۶ در محل شرکت تشکیل میشود حضور بهمرسانند.

دستور جلسه

۱- ازدیاد سرمایه

۲- تغییر بعض مواد اساسنامه

آ-۲۴۰۱۷ — شرکت سهامی پلاسکو


## عمران

### ساختمان بخش تحقیقات سرطان

۲۲۴ میلیون ریال از اعتبارات سازمان برنامه برای تکمیل و تجهیز تاسیسات بهداشتی کشور اختصاص داده شد.

با استفاده از این اعتبار ساختمان آسایشگاههای مسلولین مشهد شیراز ورشت و بیمارستان نیم سوخته سنندج بیمارستان های یکصد تختخوابی اهواز خوی-چالوس و فیروزکوه در تهران و سایر تاسیسات بهداشتی انجام خواهد شد.

علاوه بر این محل میکروسکپ الکترونیك بخش تحقیقات سرطان با استفاده از این اعتبار در دست ساختمان میباشد.

### نظارت در ساختمان راههای کشور

اخیرا شایع شده از طرف سازمان برنامه نظارت ساختمان دوهزار کیلومتر از راههای کشور بیك کنسرسیوم داخلی واگذار خواهد شد.

سخنگوی سازمان برنامه در این مورد اظهار داشت سازمان برنامه نظارت در عملیات ساختمانی راهها را بقطعات بزرك بیك موسسه یا شرکت داخلی یا خارجی واگذار نخواهد کرد.

## معادن

### مطالعات کارشناسان ژاپن

کارشناسان ژاپنی که از چندی قبل بریاست «ایچیرو نوگوچی» بایران آمده اند مطالعات خود را در دو منطقه مختلف ادامه میدهند.

یکدسته در منطقه انارك مشغول مطالعه بوده و تا چند روز دیگر برای بازدید معادن منطقه اصفهان عزیمت خواهند کرد.

دسته دوم هم اکنون مشغول مطالعه وضع معادن منطقه کرمان میباشند. بنابراین فلاد و هیئت آلمانی و ژاپنی در کوهستانها و بیابانهای کرمان مشغول مطالعه معادن این منطقه میباشد

کارشناسان ژاپنی تاکنون از معادن آذربایجان و خراسان نیز بازدید بعمل آورده و درباره هریك گزارش جداگانه ای تهیه کرده اند

این کارشناسان مدتها پایان بازدید و مطالعات یك گزارش جامع و مشروح از نتیجه مطالعات و تلخیصات خود تسلیم مقامات ایرانی و دولت ژاپن خواهند نمود.

## نرخ‌ها

### ثبات در قیمت‌ها

متوسط نرخ عمده فروشی کالاهای کشاورزی در هفته گذشته در نقاط مختلفه باین شرح بوده است:

**گندم** - در اغلب نقاط نرخ گندم ثابت یا در حال ترقی باین شرح بوده است. تهران هر کیلو ۸ر۵ ریال، رشت ۷ر۵، کنبد ۹ر۳، زنجان ۸ر۴، اراك ۹ر۵، دامغان ۵ر۵، تبریز ۴ر۵، همدان ۲ر۵، بروجرد ۲ر۴ اهواز ۶ شیراز ۸ر۴ کرمان ۵ر۶ زاهدان ۲ر۵، زابل ۵ر۴، مشهد ۵ بجنورد ۴ر۴، اصفهان ۵ر۵، یزد ۴ر۶ (کنبد ارزانترین و کرمان گرانترین)

**جو** - نرخ جو در اغلب نقاط ثابت و یا در حال تنزل و باین شرح بوده است. تهران ۳ر۳، رشت ۴، کنبد ۸ر۲ زنجان ۷ر۲ اراك ۷ر۲ دامغان ۳، تبریز ۹ر۲، همدان ۷ر۲ بروجرد ۷ر۲ اهواز ۷ر۳، شیراز ۱ر۲، کرمان ۳، زهدان ۶ر۲، زابل ۱ر۲، مشهد ۳، بجنورد ۳ر۲، اصفهان ۸ر۲، یزد ۳ر۳ (رشت گرانترین شیراز ارزانترین)

**برنج** - نرخ برنج صدری در اغلب نقاط ثابت و در دو نقطه در حال ترقی و در یك نقطه در حال تنزل و باین شرح بوده است: تهران ۱۷، رشت ۱۴، کنبد ۱۸ زنجان ۱۹ اراك ۲۲ دامغان ۱۸ تبریز ۲۲، همدان ۲۱ بروجرد ۱۸، اهواز ۲۲، کرمان ۲۸ زاهدان ۲۴ زابل ۲۷، مشهد ۲۱ اصفهان ۱۹ یزد ۲۳ (رشت ارزانترین کرمان گرانترین)

**پنبه** - نرخ پنبه بومی در اغلب نقاط ثابت و باین شرح بوده است: تهران ۳۲، زنجان ۳۵ اراك ۳۱، دامغان ۲۷، تبریز ۳۰ همدان ۴۷ بروجرد ۳۳ اهواز ۳۶ کرمان ۳۲، زابل ۳۴ زاهدان ۳۴ بجنورد ۳۸، اصفهان ۳۴، یزد ۳۲ (دامغان ارزانترین همدان گرانترین)

**پشم** - نرخ پشم ناشور الوان در اغلب نقاط ثابت در چند نقطه در حال ترقی و باین شرح بوده است: تهران ۴۲ رشت ۴۶، زنجان ۴۸، اراك ۶۵ تبریز ۴۴ همدان ۴۸، بروجرد ۵۷، اهواز ۴۴، کرمان ۶۵ زاهدان ۵۷، زابل ۷۰، مشهد ۶۰ بجنورد ۳۸ اصفهان ۴۵، یزد ۴۶ (زابل گرانترین و بجنورد ارزانترین)

**گوشت** - نرخ گوشت گوسفند با استخوان در اغلب نقاط ثابت و باین شرح بوده است: تهران ۴۳ کنبد ۳۰ زنجان ۴۰، اراك ۳۲، دامغان ۴۰ تبریز ۳۵، همدان ۳۴ بروجرد ۳۳ اهواز ۴۰ شیراز ۳۶، زاهدان ۳۴ کرمان ۳۵، زابل ۳۰، مشهد ۳۴ صفهان ۴۰ یزد ۴۰ (تهران گرانترین زابل ارزانترین)

**روغن** - روغن هم در اغلب نقاط ثابت و باین شرح بوده است: تهران ۱۲۸، رشت ۱۳۵، زنجان ۱۰۵ اراك ۱۳۸، تبریز ۱۱۵، همدان ۱۱۶ بروجرد ۱۲۹ اهواز ۱۳۰، کرمان ۱۱۶ زاهدان ۸۷ زابل ۹۰ مشهد ۱۰۵ بجنورد ۹۷، اصفهان ۱۴۵ یزد ۱۱۵ «اصفان گرانترین زاهدان ارزانترین»

## تجارت خارجی

### واردات و صادرات هفته قبل

**واردات**

آهن آلات ۴۹۰۰۰۰۰ کیلو - ماشین آلات ۲۳۰۰۰۰۰ لوازم برق ۹۷۰۰۰ لوازم اتومبیل ۱۳۰۰۰۰ اتوبوس و کامیون ۲۵۲ دستگاه لاستیك توکی اتومبیل ۲۹۰۰ حلقه لاستیك روئی اتومبیل ۱۸۰۰ حلقه کاغذ ۱۸۰۰۰۰ کیلو چای ۱۰۰۰۰۰ کیلو شکر ۲۷۷۲۰۰۰ کیلو قند ۵۲۷۰۰۰ کیلو چینی آلات ۱۹۵۰۰۰ شیشه آلات ۷۹۰۰۰ ظروف لعابی ۵۷۰۰۰ قماش نخی ۸۵۰۰۰ قماش پشمی ۵۰۰۰۰ قماش ابریشمی ۱۲۰۰۰۰ روغن نباتی ۱۶۰۰۰۰ روغن موتور ۱۰۰۰۰۰ مواد شیمیائی ۱۵۰۰۰۰ ادویه ۵۰۰۰۰ دارو ۶۵۰۰۰ رنك ۱۵۰۰۰۰ سیمان ۱۰۰۰۰۰ دوچرخه ۱۲۰۰ عدد چرخ خیاطی ۸۹۰ عدد

**صادرات**

فرش ۱۳۰۰۰ تخته کتیرا ۴۲۰۰۰ کیلو کشمش ۶۰۰۰۰۰ پشم ۷۵۰۰۰ پنبه ۱۲۰۰۰۰۰ پوست ۱۲۰۰۰۰ جلدروده ۱۹۰۰۰۰ رشته نخود لوبیا ۱۰۰۰۰۰ کیلو چای داخله ۹۰۰۰۰ پیاز ۵۵۰۰۰ سیب زمینی ۱۵۰۰۰۰ میوه ۱۵۰۰۰ زردوسفید ۷۰۰۰۰ تخمه هندوانه ۳۰۰۰۰ مغز گردو و بادام ۹۵۰۰۰ برگه زردآلو ۳۰۰۰۰۰ حنا ۱۰۰۰۰ آهك ۳۰۰۰۰ بسته ۵۰۰۰ زیره سبز ۴۰۰۰۰ خرما ۵۰۰۰۰ تلغدانه ۶۰۰۰ انقوزه ۵۰۰۰ آلو بخارا ۵۰۰۰ پنبه ۱۲۰۰۰۰ پوست ۱۲۰۰۰۰ شیرین بیان ۱۰۰۰۰۰

## نرخ ارز

بازار ارز هنوز ساکت است فقط دلار تلگرافی کمی بهتر شده نرخ ارز در بازار آزاد تا ظهر روز پنجشنبه بشرح زیر بود دلار تلگرافی ۱۵ر۷۸ ریال دلار بستی ۶۰ر۷۷ ریال لیره تلگرافی ۲۱۷ ریال لیره بستی ۵ر۲۱۶ ریال مارك آلمانی ۳۰ر۱۸ ریال فرانك فرانسوی ۱۶۸ ریال فرانك سویس تلگرافی ۲۵ر۱۸ فرانك سویسی بستی ۲۰ر۱۸ روپیه هندوستان ۴۵ر۱۴ ریال روپیه پاکستان ۴۵ر۱۰ ریال


### آگهی انتخاب هیئت مدیره شرکت سهامی مقدس

طبق نامه شماره ۱۴ مورخه ۲۶ر۸ر۳۶ بپیوست صورتجلسه مجمع عمومی عادی مورخه ۱۶ر۸ر۳۶ شرکت سهامی مقدس آقایان تقی حاج ابن علی و عباس زمانی و عبدالله عرب علیدوستی و نصرالله مهدوی ثابت و سید حسن علوی و حسین شیرخانی و تقی رنجبر بسمت اعضاء اصلی و آقایان هادی حاج ابن علی و حسینعلی یزدانی و اکبر شریفی و احمد جوزانی بسمت اعضاء علی البدل هیئت مدیره و آقایان اکبر استادعلی و عباس پورمعید و حسین شادباش بسمت بازرسان شرکت انتخاب شده اند و برابر صورتجلسه مورخ ۱۶ر۸ر۳۶ هیئت مدیره آقای تقی حاج ابن علی بسمت رئیس هیئت مدیره و آقای عباس زمانی بسمت مدیره عامل و آقای عبدالله عرب علیدوستی بسمت قائم مقام مدیر عامل انتخاب گردیده اند.

رئیس اداره ثبت شرکتها و علائم و اختراعات مهدی نراقی

آ-۲۳۹۴۳



سیمان سفید و الوان و استوسیم

پرتلند انگلیسی

نماینده انحصاری در تمام ایران

شرکت سهامی پرتلند سیمنت

خیابان بوذرجمهری، سرای مجدیه، تلفن ۲۴۴۰۳

«وگا»


## فصل چهل و پنجم

آنشب وقتی فرانك او را تنها گذاشت و عمه پتی و بچه هاهمه در معیت اشلی بخیابان رفتند، اسکارات از عصبانیت و رنجش چیزی نمانده بود منفجر شود. آخر چطور اینمرد در یك چنین شبهای بحرانی سعی میکرد به میتینك های سیاسی برود؟ میتینك سیاسی! فکرش را بکن در یك چنین شبی که عده ای باو حمله کرده بودند و چه بسا ممکن بود حوادث بسیار ناگواری رخ دهد و او را رها کرده بود و رفته بود. آخر خودخواهی و بی عاطفه گری از این بیشتر هم میشود؟

وقتی اسکارلت با آن حال در معیت سام بازگشت، با چشمان خونین و اشکبار و یقه ایکه کمر دریده شده بود داستان حمله آن دو نفر را تعریف کرد فرانك باسکوت دیوانه کننده ای همهٔ داستان را شنید. آخر سر فقط بآرامی پرسید:

- شیرین جان، حالا بمن بگو ببینم صدمه ای هم بتو زدند یا فقط ترسیدی؟

شدت خشم آمیخته با اشکباری و بغض، بحدی شدید بود که نتوانست یکی دو دقیقه جواب او را بدهد سام که این سکوت را دید سخن در آمد:

- درس موقعی من او نجا رسیدم که تازه پیرهنشو پاره کرده بود!

- آفرین سام، تو پسر خوبی هستی. و من هیچوقت این کاری را که کردی فراموش نمیکنم. اگر خدمتی از دست من برمیآید که برای تو بکنم

- بله آقا، شما میتونین منو به تارا بفرستین! هرچه زودتر! یانکیا دنبالم هستن!

فرانك خودش متفکرانه باظهارات همسرش گوش داده و حرفی نزده بود. حالتش در آن لحظه خیلی شباهت به شبی داشت که تونی بطور ناگهانی در خانه شان رازده و داخل شده بود. همانوقع که تونی سرگذشت عجیبش را نقل میکرد فرانك ساکت گوش میداد! مثل اینکه این تصمیم درباره این مسائل مربوط بمردها بود و لازم نبود آن را بر زبان آورد.

رو بسام کرده و گفت:

- برو سوار درشکه بشو! من به پترد سنور خواهم داد که همین امشب ترا تا حوالی «راف اندروی» ببرد. آنجا میتوانی شبانه در بیشه پنهان شوی و صبح وقتی قطار از آنجا رد میشود خودت را داخل آن برسانی. برایت براتب مطمئن تر است. حالا شیرین جان، تو دیگر گریه نکن! هرچه بوده تمام شده و تو صدمه ای نخورده ای مبس پیتی، مسکست آن دوای خوش خودتان را بمن بدهید! مامی، تو یك لیوان شراب برای اسکارلت بیاور!

اسکارلت مجددا با تمام حدت و شدت بگریه زد و این بار این اشکباری بیشتر مولود خشم بود. او از شوهر خود انتظار خشم و عصبانیت و تهدید بتلافی را داشت. منتظر بود طوفان عصبانیت او برسرش ببارد و باو بگوید که از مدتها پیش چنین انتظاری را داشته. همه چیز از او انتظار میکشید مگر اینکه اینمرد این مسئله را اینطور سرسری بیانگارد و آنچه باو شده یك امر پیش پاافتاده تصور کند. اینمرد مسلماً آدم مهربان و نجیبی بود، ولی مثل اینکه او ابداً حیث و عزت نبود.

حالا هم یك چنین ماجرای بهمی در زندگیش پیش آمده، اینمرد که شوهر او بود میخواست پایی خیالی برای شرکت در جلسه سیاسی خود برود!

# نیازمندیها و آگهی های کوچک

## استخدام میشود

### یکنفر دکتر داروساز

دارای سابقه کار در پروپاگاندداروجهت‌امور تبلیغاتی در تهران و شهرستانها برای‌تمام روزاستخدام میشود . واجدین شرایط‌همه‌روزه از ساعت ۸الی۹صبح بشرکت‌اندوچ خیابان خیام‌پاساژ امیرسلمانی‌قسمت داروئی مراجعه نمایند . از قبول هرگونه توصیه معذور است.
۱ـ۲ آ ـ ۳۳۹۳۰

شرکت سهامی ادویه‌وخشکبار برای بسته بندی
**قهوه پین‌گوئین**
بدو نفر دوشزه نیازمند است به سرای رازی یاتلفن ۲۴۷۰۵ مراجعه شود .
۱ـ۲ آ ـ ۳۳۸۳۰

**استخدام معلم دستیار**
دانشکده پزشکی برای‌آزمایشگاه فیزیك پزشکی یك تن معلم‌دستیار طبق ماده ٦ قانون امور مالی دانشگاه با رتبه دبیری استخدام میکند . داوطلبان که باید لااقل دارای‌گواهینامه فوق لیسانس در رشته فیزیك یا الکترو میکانیك باشندمیتوانند از تاریخ۲۸ر۱۰ر۳٦ تا بیست روز با مدارك خود بدبیر خانه دانشکده مراجعه و ثبت‌نام نمایند . ۱ـ۲ آ ـ ۳۳۹۸۰

**رئیس‌دانشکده پزشکی‌ـدکتر فرهاد**

**بیك بانویا یك دوشیزه جهت کار** های دفتری نیازمند است طالبین‌از ۵ تا۸ بعد از ظهر بتلفن ۳۵۷۰۸ مراجعه فرمایند آ ـ ۲۳۹۹۹

**دفترخانه اسناد رسمی‌شماره ٥٦** طهران احتیاج بیکنفر منشی دارد آدرس سه راه شاه یا تلفن۴۳۴۵۳ آ ـ ۲۳۹۷۱

**دانشکده پزشکی برای‌آزمایشگاه** بیولوژی‌گیاهی دوتن معلم دستیار طبق ماده ٦ قانون امور مالی‌دانشگاه با رتبه دبیری استخدام میکند . داوطلبان‌که باید دارای‌گواهینامه فوق لیسانس‌باشندمیتوانند ازتاریخ ۳۰ر۱۰ر۳٦ تا بیست روز بامدارك خود بدبیرخانه دانشکده مراجعه و ثبت نام کنند .
رئیس دانشکده پزشکی‌دکترفرهاد
۱ـ۲ ۳۴۱۳۲

**چندنفر پیشخدمت باسابقه** که‌دریکی ازهتل ها کار کرده وبزبان انگلیسی آشنائی کامل داشته باشد استخدام میشوند واجدین شرایط باتلفن‌های شماره ٦۹۰٦۷ و٦۹۱۳۲ مذاکره نمایند .
آ ـ ۲۴۰۱۹

**یك مستخدم زن** برای خانواده خارجی مورد نیاز است به‌شماره ۷ خیابان آبان تلفن ٤٦۹۷٤ مراجعه شود ۱ـ۲ آ ـ ۲۴۰۱۳

**یك‌نفر بانوی پرستار مجرب** مورداحتیاج است داوطلبین به‌تلفن ٤۳۱۱۲ یاخیابان بختیاری کوچه دبیر علائی دست‌راست درب اول طبقه دوم مراجعه نمایند .

**شخصی‌که رانندگی موتور سیکلت سه‌چرخه**
برای حمل ونقل کالا رابداند و گواهی نامه نیزداشته باشد برای تمام روز استخدام میشود بشرکت سهامی‌شبرنك خیابان فردوسی‌مقابل اپرا کوچه اتابك مراجعه شود.
۱ـ۳ آ ـ ۳٤۰۸۲

**به‌جوانی درحدود ۱۸ ساله که** مختصرخواندن ونوشتن بلد باشد جهت پادوئی ونظافت دفتر کار مورد احتیاج است .
دربین ساعت ۱ الی ۳ بعدازظهر یك‌شنبه ۲۹ دیماه‌به لاله‌زار گراند هتل اطاق شماره ۲۱ مراجعه شود.

**یکنفر بانوی**
ماشین‌نویس وچند بانوباتحصیلات در حدود سکل اول برای تمام روز استخدام میشود ـ شرکت سهامی گل چهار راه گمرك شاهپورروبروی کوچه باغ وزیر دفتر ساعت‌مراجعه ۵ تا ۷بعد ازظهر آ ـ ۲۳۸٦۵

## مستغلات

**مستغلات نوسازمدرن**
سه باب مغازه سه دستگاه آپارتمان حیاط باکلیه لوازمات امیرآباد خیابان بیمارستان هزارو هشتصد تومان اجاره نصف پول نصف زمین جاده پائین کرج‌معاوضه میشود. آژانس رایت شاهرضا روبروی سینما رویال.
۱ـ۵ آ ـ ۲۳۳٤۱

**یکباب خانه نوساز مرغوب**
صدو نودمتر هشت‌اطاق برق آب نزدیك مجسمه شاهرضا صدوبیست وپنج هزارتومان بواسطه مسافرت بفروش میرسد .آژانس رایت‌سی متری نظامی بالای‌چهارراه تیرتلفن ٤۱٤۲۷ ۱ـ۵ آ ـ ۲۳۳٤۱

**یك‌باب گاراژ**
دارای ۱٦ جایگاه درمیدان شهباز بمساحت سه هزارمتر مربع برای ادارات دولتی یا بنگاههای ملی به اجاره واگذار میشود طالبین به تلفن ۳۳۷۰۲ مراجعه نمایند .
۱ـ۵ آ ـ ۲۳۷۸۹

### خانه سیاح

مطلع‌ترین مؤسسه درباره :
۱ـ اراضی جاده کرج کوچك و بزرك
۲ـ اراضی دره قشلاق و جاده های شمیران
۳ـ خانه وباغ اجاره یاخرید در هر نقطه شهر و شمیران و کرج
آدرس شمال غرب میدان ۲٤ اسفند تلفن٤۱۷٤۷
۱ـ۱۰ آ ـ ۲۳۲۷۳

**قدیمیترین بنگاه رسمی**
برای انجام معاملات ملکی‌ـپول
**بنگاه کوشان ۳۹۷۸٤**
میباشد لاله‌زار نزدیك میدان سپه
۱ـ۱۰ آ ـ ۳۳۰۳۲

**دوباب مغازه** واقع دربشت‌شهرداری پاساژ فتوت واگذار میشود تلفن ۵۲۲۹٦ ۱ـ۲ آ ـ ۲۳۱۷۹

**بازار سابق نادری واقع**درخیابان نادری نزدیك چهارراه قوام‌السلطنه در حدود هفتصد متر دارای دو درب ورودی یکی ازپاساژ نادری دیگری از کوچه مجاور اتومبیل‌رو با برق تلفن آب تصفیه به اجاره برگذار میشود طالبین از ساعت دو بعد از ظهر به تلفن ٤۲٦۵۵ و از ساعت پنج بعد از ظهر به دفترپاساژنادری مراجعه فرمایند
۱ـ۱۰ آ ـ ۳۳۳۸۰

**مستغلات چهار اشکوبه نوساز**
باچهار هزارتومان اجاره‌ماهیانه جلو شاهرضا بعداز دروازه دولت نصف‌پول نصف‌املاك‌مرغوب‌معاوضه میشود
**آژانس رایت**
شاه‌رضا روبروی سینمارویال
۱ـ۵ آ ـ ۲۳۰٤۳

**زمین‌به قطعات هزارمتری جبهه** جاده‌اسفالته تهران پارس به‌آبعلی بفروش میرسد به‌شرکت هرمزاول خیابان فردوسی پاساژ ۳٦ تلفن ۳۸۷۷۳ مراجعه فرمائید .
آ ـ ۲۳۸۳۵ ۱ـ٦

**دو مغازه نوساز** دونبش‌اول‌خیابان امیرآباددست چپ نبش کوچه اول واگذارمیشود بتلفن٤۲٦۲۹مراجعه فرمائید .
۱ـ۲ آ ـ ۲۳۹٦۵

بازرگانی عسکری تلفن ٤۱۹۹۰مرکز معاملات‌قطعی وشرطی «فردوسی» .
آ ـ ۲۳۹٤۹ ۱ـ۵۰

### بهای اشتراك

**شهرستانها**
یکساله ٦۰۰ریال ٦ماهه ۳۲۰ریال ۳ماهه۱٦۰ریال
یکسال ۸۰۰ریال ٦ماهه
خارجه
٤۵۰ ریال

## فروش اتومبیل

**اتوبوس لیلاند ۳۸ نفر**
نشسته مجهزبتمام وسائل شماره موقت بقیمت ۲۵ هزارتومان نقد و اقساط بفروش میرسد .
اول خیابان سعدی دفتر پستی ساعتچی تلفن ۳۸۰۳۵
۱ـ۵ آ ـ ۲۳۷۵۵

## جویای کار

**مترجم زبان آلمانی وانگلیسی**
باسابقه خدمت طولانی دربنگاه های خارج جویای کار میباشد به شماره ۱۱۲۷راهنمائی‌اطلاعات‌مراجعه فرمایند. ۱ـ۲ آ ـ ۲۳۹۸۵

جوانی بامعلومات ومجرب حاضر است درخانواده های محترم تدریس نماید عصرهابه تلفون۵۲۹۰۱مراجعه فرمایند . آ ـ ۲۳۹۲۱

## گمشده ـ پیدا شده

**مژدگانی**
یك‌ساعت طلاصفحه‌گرد بابند طلا از ٤تا٦ بعدازظهر روز٤ شنبه درمسیر خیابان شاه تا مخبرالدوله مفقود شده یابنده بتلفن ۵۱۷۹۰ مراجعه ومژدگانی دریافت دارد.
آ ـ ۲٤۰۲۱

دسته‌کلیدی در اطاق صندوقهای پست شخصی مفقود شده یابنده به خیابان سپه مقابل پست خانه مغازه بافنده مراجعه ومژدگانی دریافت دارد.
آ ـ ۲۳۹۳۱

قاسم نوالفقاری ۲۲ساله صاحب عکس بالا مدت ٤ ماه است مفقود شده هرکس ازوی خبردارد بتلفن ٤۷۰٦۸ اطلاع‌داده و خانواده‌اش راشاد نماید. آ ـ ۲۳۹۰۷

**آگهی فقدان‌کوپن وام برق**
کوپن شماره ۳۹۰۵ مربوط بوام پرونده برق۲۳۵٤۸ متعلق‌باقای‌محمد فائضی سرخابی طبق اطلاع رسیده مفقود و برای اقساط ۲ و۳ و ٤و۵ که‌هنوزپرداخت نشده است‌تقاضای المثنی گردیده است مراتب‌یکبار در روزنامه اطلاعات وروزنامه‌رسمی کشور آگهی تا یکماه اعتراضات رسیده قابل رسیدگی است و در انقضاء مدت نسبت بپرداخت وجه باقیمانده اقدام خواهد شد .
مدیر کل بنگاه برق تهران ـ سرتیپ مهندس‌آجودانی
آ ـ ۲٤۰۰۳

**۴فقره چك بانك بازرگانی شعبه** مرکز ۵۰۰۲۰۸ ۲٦ر۱۰ر۳٦مبلغ ۱۰۰۰ریال ۵۰۰۲۱۱ ۲۹ر۱۰ر۳٦ مبلغ ۱۰٦۵۰ ریال ۵۰۰۲۱٤ ۱۵ر۱۱ر۳٦ مبلغ ۵۰۰۰ ریال مفقودگردیده هرگونه معامله‌که روی آن انجام‌گیرد از درجه‌اعتبار ساقط میباشد آ ـ ۲۳٦۹۷

**تقویم اطلاعات**
شنبه ۲۸دیماه ۱۳۳٦
« ۲۷جمادی‌الثانی۱۳۷۷
« ۱۸ ژانویه ۱۹۵۸
اذان صبح :ساعت ۵و۳۲دقیقه
طلوع‌آفتاب: ساعت ۷و۱۰دقیقه
غروب آفتاب:ساعت۱۷و۱۱دقیقه

**تلفنهای آتش‌نشانی**
تهران: ٤٤٤٤۳ و٤٤٤٤٤ و ٤۳۰۷٤
شمیران: ۸۳۸۱۸

## پزشکان

امراض داخلی ومقاربتی
امراض جلدی زنانه وسستی
خیابان سپه مقابل پست خانه
دکتر دانشگر تلفن۵۲٤۱٦

**دکتر عباس جناب زاده**
دارای‌گواهی‌نامه دانشکده طب فرانسه امراض مقاربتی ومجاری ادار وضعف قوه باءخیابان‌منوچهری مقابل کوچه دبیرستان ژاندارك

**دکتر سلطانی پزشك قانونی**
باابیست سال سابقه پزشکی‌مطب خودرا درخیابان بوذرجمهری جنب بمپ‌بنزین دائر وهمه روز از۸تا۱۲ صبح ازبیماران محترم پذیرائی‌می نماید (۱)

**بخش معالجات ارتدنسی**
( ردیف نمودن دندانهای‌نامنظم) دانشکده دندانپزشکی همه روزه صبح وعصر آماده پذیرائی‌مراجعه کنندگان میباشد

**دکتر محمد مسعود**
متخصص جراحی استخوان وشکستبندی آلمان وآمریکا
عضو ممتاز کالج بین‌المللی جراحان
قوام‌السلطنه تلفن ۴۰۴۵۰

**کشیك امشب**
بیمارستانها: مسمومین‌بیمارستان های شفاییحیائیان خیابان ژاله تلفن ۳۷٦۳۱ لقمان‌الدوله ادهم خیابان مخصوص بشت باغشاه تلفن۲۳۲۳۳.
مجروحین بیمارستان‌های سینادر خیابان سپه وامدادی شیروخورشید خیابان مولوی، باغ فردوس ،زایمان وعوارض زنانه بیمارستان‌های زنان پیچ شمیران ووزیری خیابان شیخ هادی وزایشگاه حمایت مادران و نوزادان خیابان پاستور ودرمانگاه جنوب دنگاه حمایت مادران‌خیابان مولوی درمورد احتیاج فوری‌بپزشك مقابل‌وزارت بهداری‌بوسیله‌آمبولانس به پزشك کشیك هدایت می‌شوید. تلفن ۲۰۰۷۱

**شیروخورشید سرخ شمیران :**
همه شب ازساعت نه بعداز ظهر تاشش صبح یکنفر طبیب در محل شیروخورشید سرخ شمیران واقع درجاده دزاشیب (سه راه نیاوران) آماده‌است تلفن ۸۳۵۱۷

**کشیك پزشکان :**آقایان دکتر حسین‌بهنژادخیابان تخت‌جمشیدبین بهار وشیمران ودکتر فقیهی‌شیرازی خیابان‌ایران (عین‌الدوله)

**داروخانه‌ها:**
داروخانه حشمت خیابان شهباز مقابل درمانگاه دریفوس‌ـ داروخانه زیبا خیابان ویلا تلفن ٤۲۲٤۷ـ
داروخانه شبانه‌روزی آمریکائی‌ـ چهارراه پهلوی تلفن ٤۵۲۹۰ـ
داروخانه شماره۴ واقع درتکیه‌دولت مقابل بازار‌ـ داروخانه میهن‌ـخیابان ژاله‌ـ داروخانه میر انتهای شهبازـ داروخانه سیمـ خیابان نواب چهار راه شکوفه‌ـداروخانه‌کیوان ـچهار راه شکوفه‌ـ داروخانه‌ستاره خیابان سیمتری نظامی چهارراه‌حشمت‌الدوله داروخانه محمدیان خیابان ری‌جنب کوچه آشدار.

موتور
**دیزل پرکینز**
ساخت انگلستان
برای تعویض باموتورهای بنزینی
کامیون واتوبوس
شورلت بمبس
فورد
شرکت ایزدپناه ـ خیابان سعدی
تلفن ۳۳۱۱۰ ـ ۳۷۳۰۳
۱ـ۳ آ ـ ۳٤۱۰٦

## آگهی های کوچک متفرقه

**فروش پیانو**
یك عدد پیانو رویال ( بیکر ) آلمانی بفروش میرسد طالبین بین ساعات ۳تا ٦ بعداز ظهر بتلفن ۳٤۱٤۱ مراجعه فرمایند.
۱ـ۲ آ ـ ۳۳٦۸۰

**خرید پیانو**
از اشخاصیکه دارای پیانو مارك steinway یا Pleyel
که بعللی احتیاج به‌فروش آن‌دارند خواهشمند است‌باطلاع‌اینجانب‌بنشانی شاه‌آباد غرب فرناند مولربرسانند.
آ ـ ۲۳۹۸۳

**مشتریان محترم فرش‌پارس**
پارتیهای جدید فرشهای نائینی ـ اصفهانی ـ قمی‌ـ سارقی ـتبریزی کرمانی ـکاشانی‌ـ ترکمنی‌ـ قالی وقالیچه ـانواع کناره جهته‌رامرو پله‌ها‌ـ
برای‌فروش‌پارس مخصوص عید رسیده ـضمنا توجه داشته باشید که‌فرش مستعمل اگر سائیده‌شود ارزش خودرا ازدست میدهد. از لحاظ بهداشت وتنوع درزندگی‌نیز صلاح شما درتعویض است‌ـ فرش پارس فرشهای کهنه‌شمارادرمنزل دیده بدلخواه شمابافرشهای زیباو مدرن معاوضه مینمایدوسائل‌حمل ونقل‌با فرش پارس ومهیا است خیابان فردوسی مقابل‌قرائت‌خانه سفارت انگلیس
فرش پارس ـ تلفن ۳٤۹٦۰
آ ـ ۲۳۸٤۳ ۱ـ۷

**ترانسفور ماتور برای تقویت‌برق** ساخت آلمان از ٦۰وات الی ۳ کیلووات وارد شد
شرکت مرادایفل خیابان نادری
تلفن ٤۳۷۷۲
آ ـ ۳۳۹۷۰ ۱ـ۵

تعلیم ماشین نویسی ـ تدریس انگلیسی
**آموزشگاه ثابت**
چهارراه شاه ـ سی متری تلفن ۷۵۱٦۸
آ ـ ۳٤۱۱۰

### موتورژنراتور ساخت انگلستان

**۸۳ ـ٦٦ـ هر ۳۲ کیلووات آمپر موجود است**
خیابان سپه گذر تقی‌خان مغازه عسگرنیا تلفن ۵۰۷۰٦
آ ـ ۳٤۱۱٤

**تلفن شماره ۵ واگذار میشود**
یکدستگاه تلفن شماره۵ که فعلادر منطقه۲ کار میکند وقابل‌استفاده‌در هردو منطقه است واگذار میشود طالبین به تلفن ۲۳۷٤۷ مراجعه فرمایند آ ـ ۳٤۰٤۰

**یکدستگاه دوربین عکاسی رتینا Retina IIc**
باتله‌اپتیك وسایر لوازم بفروش میرسد با شماره۱۱۳۱ راهنمای اطلاعات مکاتبه فرمائید .
آ ـ ۲۳۹۸۹

### کارخانه صنیع

سازنده در وپنجره‌آهنی وپروفیله خیابان روزولت اول خیابان‌صنیع‌ـ الدوله تلفن ٦۹۷۰٤
آ ـ ۳٤۰۹۸ ۱ـ۵

**دوره دوم کلاس گلدوزی کمپانی** سینگر واقع در خیابان ایران (عین‌الدوله) روبروی بیمارستان بیمه فروشگاه امینی از تاریخ۱۵ـ ۱۱ر۳٦ شروع بکار خواهد کرد تاوقت‌باقیست جهت‌نام‌نویسی‌بآدرس بالا مراجعه فرمائید .
نمایندگی چرخهای دوختنی‌سینگر فروشگاه امینی
۹۵۳۵ـ۲۱ر۱۰ر۳٦

صاحب امتیاز و مدیر مسئول: عباس مسعودی
جای اداره خیابان خیام چاپخانه اطلاعات

**سینما های درجه اول**

**سینماایران ـ سینما تخت‌جمشید**
سینما ایران ـسینما تخت جمشید کرات سماوی درجنك (یونیورسال اینتر ناشنال ـرنگی ) باشتراك : رکس‌ریزون ،فیت دومرك ،جف‌مورو محصول۱۹۵۵ـداستان فرضی هیجان انگیزی است که‌شرح میدهدچگونه دانشمندان سیاره دوردستی موسوم به«متالونا» بایك‌کشتی فضا پیما به کره زمین میآیند وبادانشمندان زمین دست همکاری میدهند کارـ گردان : جوزف نیومن ـ شروع در ایران ۱۰صبح، ۲ونیم ،٤ونیم ،٦ونیم ۸ونیم بعدازظهر .
تلفن ۳٦۳۵٤ در تخت جمشید ۷،۵ ۹ بعد ازظهر ـ تلفن ٤۳۵۵۰(شب (شب۷ نمایش)

**سینما پارك**
هلاکوخان مغول (محصول هند) باشتراك : میناکماری، نوری‌پرمناد بزبان هندی ـ شروع۱۰ ونیم‌صبح ۲ ونیم ـ ٤و نیم ـ٦ ونیم ـ ۸ونیم بعد ازظهر ـ تلفن ۳۵۰٤۷
شب ۱۰ نمایش

**سینما پلازا**
گنجهای بنغازی (آر.ك.او.رادیوـ سوپرسکوپ)ـ ماجرای پرحادثه و دراماتیکی است که٤ قهرمان با وحشت زائدالوصفی اساس آنرا تشکیل میدهند وبالاخره بعد از ۱۰ساعت ....رلهای اول فیلم‌توسط «ریچارد کنت»،«مالا پاورز»،«ریچارد کارلسون» بازی میشودـمحصول ۱۹۵٦ـشروع۱۰ونیم صبح،۲ونیم، ٤ونیم،٦ونیم۸ونیم بعداز ظهرـتلفن ( شب ۵ نمایش )

**سینما تهران**
جوانان شرور (کلمبیا) باشتراك: جیمس‌دارن ، لوری‌کارول ـمحصول ۱۹۵٦ـ شروع ۱۰ ونیم صبح،۲ونیم ٤ ونیم ، ٦ ونیم ،۸ ونیم بعد ازظهر تلفن ۳۸۱٦۵
شب ۹نمایش

**سینما دنیا**
فرار بسوی برمه(آر.ك.او.رادیوـ سوپرسکوپـرنگی)ـ فیلم‌اوریانتال پرحادثه وماجرای زنی‌است‌که در برمه صاحب زراعت چای‌است ولی مردانی‌که ضمن‌کار واردزندگی‌او میشوند فصل جداگانه‌ای در سرنوشت اوباز میکنند .رلهای‌اول فیلم توسط «باربارا استانویك» ، «رابرت راین» و«دیوید فارار»بازی میشودـ کارگردان‌آلن‌دان، محصول ۱۹۵۵ـ شروع۱۰ونیم صبح،۲ونیم، ٤ونیم، ٦ونیم، ۸ونیم بعداز ظهرـ تلفن ۳۳۸۱۲(شب ۱۰ نمایش)

**سینما دیانا سینما متروپل**
بهلول (ری فیلم) باشتراك:صادق بهرامی، هوشنك سارنك ، فخری اسودی ـ محصول ۱۹۵۷ـ شروع‌در هر دو سینما ۱۰ ونیم صبح، ۲ ونیم ٤ ونیم، ۸ ونیم بعد از ظهر تلفنـ تلفن دیانا ٤۲۰۱۰ ، تلفن متروپل ۳۹٤۱۰
( شب ۱۰ نمایش )

**سینما رکس**
هزار بار مردم (برادران وارنرـ سینماسکوپ ـ رنگی) ـ باشتراك جك پالانس ، شلی وینترز ـمحصول ۱۹۵۵ ـشروع در رکس ۱۰صبح ۲ ، ٤وربع،٦ونیم،۸ وسه‌ربع‌بعداز ظهر ـ تلفن ۳٤۱٦۹
(شب ۹ نمایش)

**سینما رویال**
فریادانتقام (آلایدآرتیستـرنگی) مردی بیگناه محکوم میشود ولی از آنجائیکه انتقام همیشه زنده میماند وی‌پس ازیك ماجرای طولانی متهم حقیقی را بچنك میاورد وخودش‌تبرئه میشود .«استرلینك‌هیدن»هنرپیشه اول این فیلم است‌ـمحصول ۱۹۵۳ـ شروع ۱۰ونیم، صبح ۲ونیم،٤ونیم ٦ونیم، ۸ونیم بعداز ظهر ( شب ( ۷ نمایش)

**سینما سیلا**
دختر رودخانه (محصول ایتالیا رنگی) باشتراك سوفیالورن به زبان انگلیسی شروع ۱۰ ونیم صبح‌ـ۲ ، نیم ـ٤ ونیم ـ٦ و نیم ۸ونیم بعد شب۲۳ نمایش

**سینما کریستال**
بخاطر شوهرم(یونایتدآرتیست)ـ زنی حاضر میشود بخاطر عشق و علاقه‌ای که بشوهرش دارد برای خوشبخت‌کردن اوحاضربهرگونه فداکاری میشود اماسرنوشت‌طریق دیگری راجلو پای اومیگذارد . باربارا استانویك هنرپیشه معروف باتفاق «استرلینك‌هیدن» رلهای‌اول رانعهده دارند ـ محصول ۱۹۵٦ شروع ۲ونیم، ٤ونیم،٦ونیم،۸ونیم بعدازظهرـتلفن۳۷٦۷۵ .
( شب ٤ نمایش )

**سینما مولن روژ**
فرو فرو (محصول ایتالیا ـ سینماسکوپ ـ رنگی) ـباشتراك : دانی‌روبن ، جیفرچروی ـدوبله‌فارسی توسط آلکس آقابابیان ـ شروع۱۰ ونیم صبح ، ۲ ونیم ، ٤ ونیم،٦ونیم ۸ ونیم بعد از ظهر ـ تلفن۳۸۷٦۵ (شب ۵ نمایش)

**سینما همای**
قبیله وحشت‌آور (پارامونت ـ رنگی) ـ سرگذشت مرد شجاع‌و دلاوری که از کودکی‌بین سرخ پوستان پرورش یافته‌ولی درسرراه عشق یکدختر زیبای سفیدپوست قرار میگیرد. صحنه‌های نبرد و حادثه دراین فیلم زیاد به چشم‌می خورد ـ باشتراك : چارلتون‌هستون سوزان‌مورو ـ محصول ۱۹۵۲ ـ شروع ۱۰ونیم‌صبح،۲ونیم،٤ونیم،٦و نیم، ۸ونیم بعدازظهرـ تلفن٤۲۱٦۹
شب ٤ نمایش

**سینماهای درجه دوم وسوم**

**سینما آپادانا**
ارثیه خونین (ریابلیك رنگی) (تکراری)ـ شروع۵ونیم،۷ونیم بعداز ظهر

**سینما برلیان**
دالانهای مرك (فوکس قرن بیستمـ رنگی)باشتراك : ریچاردویدمارك، (تکراری) ـ شروع ۱۰ و نیم ، ۱۲ و نیم صبح ،۲ ونیم ،٤ ونیم ،٦ ونیم ۸ ونیم بعد از ظهر ـ تلفن ۳۳۵۳۵

**سینما پردیس**
کنتس با برهنه( یونایتدآرتیست رنگی)ـ باشتراك :آواکاردنرـ همفری بوگارت (فقید) (تکراری) شروع ۱۰ ونیم صبح ، ۲ ونیم ،٤ و نیم ، ٦ و نیم ، ۸ و نیم بعد از ظهر .

**سینما تابان‌ـ سینما سیلوانیا**
انسانیت ( هندی )باشتراك :دیو آنند شروع۲،٤، ٦، ۸،بعدازظهر

**سینما تاج**
سی سی (محصول آلمان‌ـ رنگی) باشتراك : رومی شاندر ـ(تکراری) شروع ٤، ٦، ۸ بعداز ظهرـتلفن ۳۳۰٦٤

**سینما خورشید نو**
خبر خوش (محصول مصر)باشتراك اسماعیل یاسین ـ(تکراری)ـشروع ۲ ، ٤ ونیم ، ٦ ونیم ۸ونیم‌بعداز ظهر تلفن ۳۳۵۷۸

**سینما زهره .**
بهلول(ری فیلم) باشتراك :سارنك بهرامی اسودی ـشروع سآنس‌ها۲، ٦،٤، ۸ بعدازظهرـتلفن۵۱۸۰۸

**سینما شهرزاد**
کلاه قرمزـ(تکراری)ـ شروع۱۰ صبح ، ۲ ، ٤، ٦، ۸ بعد از ظهر

**سینما شهناز**
مرحان (محصول ایران)(تکراری) شروع ۵ر۲،۵ر٤،۵ر٦، ۵ر۸ بعد ازظهر

**سینما فردوسی**
راج و دختر دهاتی (ماه فیلم ـ هندوستان) ـ باشتراك : راج‌کاپور شروع ۱۰ ، ۱۲ صبح‌ـ ۲ونیم ٤ونیم ـ ٦ ونیم ـ ۸ ونیم بعدازظهر تلفن ۳۵۷۸٤

**سینما فری**
مشهدی عباد (محصول شوروی) رنگی) شروع: ٤ـ۵ر٦و۵ر۸ بعداز ظهر تلفن ۲۷۸۹۳

**سینما مراد**
فرشته زیبا (محصول‌هند ـرنگی) باشتراك ویژایانتی شروع: ۲ر٦ـ۵و شروع ۸ بعدازظهر ـ تلفن۳۸۸۱۱

## برنامه رادیو دهلی

فردا صبح ساعت ۱۵ـ۷ باامواج کوتاه ردیف۱۳ و۱٦ متر برابر با ۱۷ و ۲۱ مکاسیکل در ثانیه‌اخبار برنامه شب با امواج کوتاه در ردیف ۱۹ و ۲۵ متر برابر۱۵ و ۱۱میکاسیکل در ثانیه ـ
ساعت ۳٦ـ۱۹ موسیقی‌ایرانی.. ۲۰ اخبار ۱۰ـ۲۰ بررسی مطبوعات هند

**پرواز و مسافرت فردا هواپیماها**
ایران : اصفهان ـشیراز ـآبادان ومشهد .
ارفرانس :کراچی ـدهلی‌ـبانکوك سایگن ـمانیلا ـتوکیو تل‌اویو ـ رم پاریس ولندن
پان امریکن: بیروت ـرم ـپاریس ونیویورك.
اس .آ.اس :بغداد‌ـ دمشق ـرم ژنو ـ دوسلدورف وکوپنهاك .
ك.ال .ام:اسلامبول ـرم‌ـمونیخ و آمستردام
لوفت هانزا :بغداد ـبیروت ـ مونیخ‌ـفرانکفورت و هامبورك .
پست هوائی خارجه:آلمان‌ـامریکا انگلستان ـایتالیا ـاتریش ترکیه سویس ـعراق ـفرانسه ـکویت و سوئد.

**راه آهن**
مشهد : حرکت ساعت ۱٦ ورود به تهران ساعت ۱٤و٤۰ دقیقه
بندر شاه : حرکت ساعت۷ ورود به تهران ساعت ۱۸و۵۵ دقیقه.
خرمشهر : حرکت ساعت۱۱ورود به تهران ساعت ۱۷و۱۰دقیقه.
مراغه : حرکت ساعت ۱٤ ورود به تهران ساعت ۹و۳۰ دقیقه.
سمنان : حرکت ساعت ۷و۳۵ دقیقه ورود به تهران ساعت ۲۰ و ۱۵ دقیقه.
قم : حرکت ساعت ۷و٤۰ دقیقه ورود به تهران ساعت ۸و٤۰ دقیقه

**فاسیت**
ماشین تحریر جدیدی معرفی میکند

**هالدا**
ماشین هالدا از آلیاژ فلزات سبك‌وزن (مخصوص‌هواپیما) باشخصات‌منحصری توسط کارخانجات معروف فاسیت‌سوئد ساخته میشود برای نگهداری ماشین های تحریر شما فقط هالدا تعمیرگاه منظم ودائمی دراختیار شما میگذارد
HALDA Star
نماینده انحصاری در ایران
شرکت ایران وسوئد
خیابان سوم اسفند شماره ۲۰۳
تلفن ۳٦۹۵۱
تعمیرهالدا سرویس جامع دائمی برای شما آماده نموده است

ساعت ربع و۸ بعدازظهر

**سینمامیهن**
بازگشت بزندگی ( استودیو مصر طلائی)ـ باشتراك: ناصر ملك‌مطیعی سهیز معاون‌زاده‌ـ (تکراری)ـ شروع ٤، ٦ ، ۸ بعداز ظهر.

**سینما ونوس**
دختر یهودی (محصول هند)شروع ۱۰ و نیم صبح ،۲ ونیم ،٤ و نیم ،٦و نیم ، ۸ و نیم بعد از ظهر

**تئاترها**

**تئاتر تهران**
محاکمه ماری دوگان‌ـ باشتراك : سودی، سارنك، تابش ـ شروع۸ونیم بعداز ظهر

**تئاتر تفکری**
مهر و شرف‌ـ باشتراك: مبدی تهرانچی‌ـ شروع ۸بعدازظهر تلفن ۳۵۸٦۳

**جامعه بابید**
خانه ارواح‌ـ به اشتراك :تفکری سودابه ـ شروع ۸بعدازظهر تلفن ۲۲۲۳۸

**تئاتر پارس**
مکافات‌ـ باشتراك جعفری، شهلا شروع ۸ بعدازظهر ـ تلفن۳۸۸۱۱

پرده‌های کره‌ای فلزی مارك لولر LEVOLOR شرکت ماسکو خیابان شاه جنب یغما تلفن ٤۷۱۲۵

# حوادث گوناگون

## نزاع منجر بقتل بر سر یك گاو

درنتیجه یك اختلاف کوچك بین دودسته ازاهالی قریه کیان نزاعی رویداد وطرفین بابیل وچوب وتبر بجان هم افتادند ودر نتیجه دو نفر مقتول و بیست نفر بسختی مجروح شدند.

چگونگی جریان بقرار گزارش خبرنگار ما ازنهاوند بدینگونه است:

به سردار کیانی فرزند نامدار قصاب قریه کیان نهاوند اطلاع داده شد که حیدرعلی یکی ازساکنین قریه کاوی راسر بریده وقصد فروش آنرا دارد.

سردار کیانی پس ازاطلاع ازاین جریان نزد حیدرعلی رفته وازاینکه گاورا بی اجازه سر بریده ویرا ملامت کرد حیدرعلی برای آنکه جریان فیصله یابد حاضر شد بجای دویست ریالی که بابت حق سر بریدن گاو بسردار کیانی میپرداخته اند دویست وپنجاه ریال باو بپردازد ولی سردار کیانی بتحریك عده ای حاضر بدریافت این مبلغ نشده ودر صدد بردن گاو زبح شده برآمد ودراثر مقاومت حیدرعلی واطرافیانش نزاعی بین آنها درگرفت وطرفین باتبر وبیل وچوب بجان هم افتادند وسردار کیانی که مرد قوی هیکل نیز بوده باضربه تبری نقش برزمین شدوسپس طهماسب نام که تازه ازصحرا بده آمده ودراثر سروصدا برای اطلاع ازجریان بمحل نزاع رفته بود مورد اصابت ضربه تبر دیگری واقع شدودردم جان سپرد نزاع بین اهالی هرلحظه توسعه میافت وبالاخره بامجروح شدن بیست نفر دیگر باوساطت عده ای از معمرین قریه نزاع پایان یافت وشش نفر ازاهالی که جراحاتشان شدیدتر بود با سردار کیانی که نیمه جانی داشت بشهر منتقل ودر بیمارستان بستری شدند ولی سردار کیانی نیز دراثر خونریزی شدید درگذشت وپس ازانجام تشریفات قانونی مقتولین بخاك سپرده شدند واینك دادستان وبازپرس وروسای ژاندارمری درمحل مشغول تحقیق هستند خبرنگار ما درپایان گزارش خود افزوده است:

طبق تحقیقاتی که شخصا درقریه کیان راجع بعلت زدو خورد بعمل آوردم گفته میشد که بین سردار کیانی وحیدرعلی خصومت قبلی وجود داشته وماجرای گاو کشی دست آویزی برای این نزاع بوده است وبطور قطع تحقیقات بعدی جریان امر را روشن خواهد کرد

## سرقت ازمغازه لباس شوئی

### سارقین، لباسهای مسروقه را بوسیله یکی ازهمکاران خود درخیابانها بفروش میرسانده اند

چندی قبل آقای مرتضی سیدی مدیر لباسشوئی سعید واقع درخیابان شاهپور باداره آگاهی شکایت کرد که سارقین باسوراخ کردن دیوار واردمغازه او شده وکلیه لباسهای مشتریان راکه برای شستشو باو سپرده شده بود سرقت کردند. رسیدگی باین شکایت ودستگیری سارقین بشعبه یازده آگاهی ارجاع شد وآقایان صادق اناری وترابی جهت دستگیری سارقین وکشف اموال مسرقه مشغول تحقیق شدند.

تااینکه روز قبل مامورین مزبور شخصی بنام حسن را که درپشت شهرداری مشغول فروختن چنددست ازلباسهای مسروقه بوددستگیر وباگاهی جلب کردند

حسن در بازجوئی منکر سرقت شده اظهارداشت لباسهارا ازعابری خریداری کرده است ولی چون برای اثبات مدعای خود دلیلی دردست نداشت مامورین باظهارات او قانع نشدند وضمن بازجوئی بیشتر باو وعده کردند که درصورت بیان حقیقت درمجازات وی تخفیف حاصل خواهد شد

حسن پس ازاطمینان اظهارداشت که چندروز پیش دو نفر ازدوستانش بنام حسن وکاظم بی غم چندین دست لباس باقیمت نازلی باو فروخته اند.

حسن وکاظم بوسیله مامورین درحوالی جنوب شهر دستگیر وپس ازبازجوئی سرقت مغازه لباسشوئی اعتراف کردند.

متهمین پس ازتکمیل پرونده روانه زندان شدندو پرونده جهت رسیدگی بدادسرا ارسال گردید.

## فریب

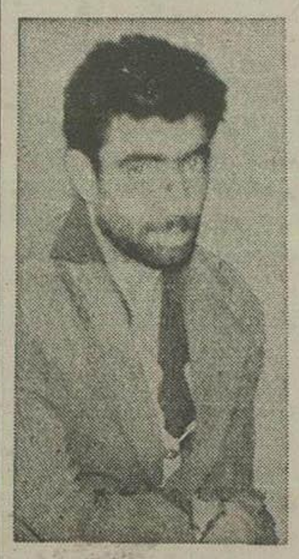

بیوك

آخروقت روز پنجشنبه مرد ۴۰ ساله ای بنام بیوك همراه پسر بچه ۱۵ ساله ای بنام علی ازطریق کلانتری ۲۲ همراه پرونده ای بدادسرای تهران اعزام شده بود آقای فرشاد بازپرس شعبه ۲ پس ازتحقیق ازاین دو نفر قرار بازداشت بیوك راصادر کرده ضمن تحقیق بیشتری که خبرنگار ما درباره اتهام مرد بازداشت شده بعمل آورد معلوم شد وی متهم است که ۶ ماه قبل بتبریز مسافرت کرده وبا طرح نقشه ای علی جوان ۱۵ ساله را اغفال کرده وبتهران آورده است علی در بازپرسی میگفت «این مرد بعنوان آنکه در تهران سرمایه ودکان دارد مرا بتهران آورد واو بمن وعده داد که مرا در کسب وکار خود شریك خواهد کرد ومن برای آنکه مستقل زندگی م تبریز فرار کرده همراه او بتهران آمدم ولی پس ازرسیدن بتهران معلوم شد او قصد فریب مرا داشته وباوعده های پوچ مرا ازشهر خود آواره وازپدر ومادرم دور کرده است لذا برای رهائی ازدست وی با او نزاع کردم وحال نمیدانم بچه روئی بتبریز بروم» فعلا بیوك در بازداشت بسر میبرد وعلی نوجوان ۱۵ ساله اراله طزبق شده که نزد پدر ومادر خود باز گردد.

## نتیجه بی احتیاطی راننده

عصر دیروز کارگری بنام سید حسین فرزند سیدهیبت ساکن خیابان دامپزشکی، پس ازبارگیری کامیون کمپرسی از روی یك تپه شن بالای کامیون سوار شدو کامیون بسوی شهر براه افتاد هنگام تخلیه شن راننده کامیون متوجه نشد که سیدحسین در کامیون روی شنها نشسته وناگهان کمپرسی را کشیدو اطاق بار کامیون رابالا برد، لذا سید حسین ازهمه جا بی خبر بعلت سنگینی وزن بزمین افتاد وشنها برروی اوسرازیر شد بطوریکه سیدحسین زیرشن ازنظر ناپدید شد. راننده که کارش را تمام کرده بود مجددا برای آوردن شن بخارج ازشهر راه افتاد، دربین راه ناگهان متوجه غیبت سیدحسین وبااضطراب وعجله بشهر برگشت ومشاهده کرد که اهالی مشغول کنارزدن شنها وبیرون آوردن سیدحسین میباشند، سیدحسین که بسختی مجروح شده وقادر بتکلم نیست ازطرف اهالی به بیمارستان سینا منتقل وتحت درمان قرار گرفت و راننده بی احتیاط هم تحت تعقیب قرار گرفت

## شاگرد مکانیکی آتش گرفت

دیروز کرپ الکساندر شاگرد مکانیك گاراژ کارون در حالیکه مشغول بازکردن باك بنزین کامیونی بود که ناگهان باك مزبور سوراخ شدو بنزین بلباس کرپ ریخت، کرپ غافل از بنزین بلافاصله بکوره الکتریکی نزدیك شد، و مشتعل گردید مجروح بکمك اهالی به بیمارستان لقمان الدوله منتقل وبستری شد.

## نبش قبر ومعاینه جسد

آخر وقت روز پنجشنبه بدنبال شکایتی که درباره مرك جوان ۱۵ ساله ای بنام امان اله فرزند رضا ازطرف کسانش بدادسرا واداره پزشکی قانونی شده بود نبش قبر ازمحل دفن این جوان در اداره پزشکی قانونی بعمل آمد علت مرك وی بیماری داخلی اعلام شد. کسان امان الله مدعی بودند که وی براثر نزاع وضربات وارده بابیل فوت کرده است با نبش قبر ومعاینه مجدد این شکایت ردشد.

• همچنین ازجنازه مرد دیگری بنام جمشید اسدی که درساوه دفن شده بود پس از نبش قبر معاینه بعمل آمد علت مرك وی نیز بیماری داخلی اعلام شد در مورد مرك این مرد نیز کسانش مدعی بودند که ضمن نزاع مصدوم ودر گذشته است.

• امروز جنازه زنی بنام هاجر فرزند احمد که دربیمارستان سینا فوت کرده بود در اداره پزشکی قانونی مورد معاینه قرار گرفت وجواز دفن صادر شد علت مرك بیماری داخلی اعلام گردید

## راننده مدیر کل

### شخصی که خودرا راننده مدیر کل معرفی میکرد وازیك قهوه چی بعنوان استخدام وی مبالغی گرفته بود دستگیر شد

روز گذشته شخصی بنام اصغر فرزند جواد باتهام اخاذی ازطرف مامورین شعبه نه آگاهی درخیابان لاله زار دستگیر شده.

علت دستگیری متهم بنا بتحقیقی که خبرنگار ما بعمل آورده بدینقرار است:

چندی قبل شخصی بنام سیف اله رضائی نژاد که قهوه خانه ای درجنوب شهر دارد بکلانتری هشت شکایت کرد. چون درآمد روزانه قهوه خانه ام کفاف مخارج زندگانیم را نمیکرد تصمیم گرفتم شغل دیگری انتخاب کنم تااینکه چندروز قبل شخصی بنام اصغر که اغلب درقهوه خانه من رفت وآمده داشت پس ازاطلاع ازتصمیم من اظهارداشت من راننده مدیر کل دخانیات هستم ودرصورتیکه پانصد تومان بمن بدهی میتوانم بعنوان مستخدم دراداره دخانیات استخدامت کنم.

من هم ازروی استیصال باپیشنهاد او موافقت کردم وپس ازآنکه پانصد تومان قرض کردم اصغر را برای دریافت پول بمنزل دعوت کردم اصغر پس ازگرفتن پول بمن گفت که باید درخواستی بنویسم ومن هم بوسیله دختر صاحبخانه درخواست مورد نیاز را تهیه کرده باو دادم واو پس ازگرفتن آن اظهارداشت چهارروز دیگر حکم استخدامت را بقهوه خانه میآورم.

چهارروز گذشت ومن درطی این مدت قهوه خانه خودرا بدیگری واگذار کردم وخودرا برای شغل جدید آماده میکردم ولی از اصغر خبری نشد ومن برای دیدن او باداره دخانیات رفتم ودرآنجا اطلاع پیدا کردم که اصغر نه تنها راننده مدیر کل نیست بلکه دراداره دخانیات شاغل کاری نمیباشد وچون فهمیدم که فریب این کلاهبردار راخورده ام بکلانتری شکایت کردم.

مامورین کلانتری ۸ پرونده امر را باداره آگاهی فرستادند ورسیدگی باین پرونده درشعبه نه آگاهی شروع شد ومامورین این شعبه که سابقه ای ازکار عملیات این کلاهبردار داشتند دیروز ویرا در مقابل سینمای ایران دستگیر وباگاهی جلب کردند

اصغر در بازجوئی منکر جریان شده واظهارداشت که باشاکی هیچگونه آشنائی ندارد ولی سیف اله پس از مواجهه بامتهم مجددا تایید کرد که همین شخص پانصد تومان ازوی پول گرفته وصاحب خانه وساکنین منزل او نیز اظهارات ویرا تایید کردند.

متهم که تاکنون حاضر باعتراف نشده فعلا درآگاهی بازداشت است وجریان برای روشن شدن موضوع تحت تعقیب قرار دارد

## نزاعی که منجر به تعیین تاریخ عقد شد

### پس ازتشکیل پرونده در کلانتری وداد سرا دختر وپسر جوانی قرار ازدواج گذاشتند

روز پنجشنبه گذشته پرونده ای ازطریق باسگاه کلانتری صفائیه برای رسیدگی بدادسرای تهران فرستاده شده بود. شاکی این پرونده مرد ۴۰ ساله ای بود بنام حسین که همراه دختر ۱۵ ساله خود وجوان دیگری بنام رضا بدادسرا آمده بود.

وی ازدختر خود بنام معصومه شکایت داشت که بدون اطلاع وی ازخانه بیرون رفته وقبل از جلب موافقت پدر خود باتفاق رضا برای انجام مراسم عقد بمحضر رفته است ولی چون سن وی بحد قانونی نرسیده وازطرفی بدون حضور کسان خود حاضر بانجام عقد شده بودن صاحب محضر از جاری ساختن صیغه عقد خودداری کرده است سرانجام وی ازماجرا اطلاع یافته ودختر خود معصومه ورضا را ابتدا بپاسگاه و بعد بدادسرا آورده است. ضمن تحقیق که از معصومه ورضا بعمل آمد معلوم شد این دو مایل بازدواج بایکدیگر هستند.

بااعتراف باین جریان حسین پدر دختر اعلام کرد چون دختر من بسن ازدواج موافق است ومنهم جز خوشبختی او آرزوئی ندارم حاضرم عملا در انجام تشریفات مربوط بعقد آنها شریك مساعی کنم باین ترتیب پرونده مذکور باتعیین تاریخ عقد خاتمه یافت

ضمنا قرار شد رونوشت مدارك لازم را برای معصومه تهیه نماید تا پس ازارائه مدارك بدادگاه و معاینه معصومه در پزشکی قانونی ازنظر تشخیص استعداد جسمانی مجوز قانونی برای ازدواج بدست آورد

## جوانی زیر آوار رفت

دیروز عبدالحسین مرادی ۲۲ ساله دراثنای کار درحوالی دانشگاه زیر آوار رفت وبسختی مجروح شد مجروح دربخش سوانح بیمارستان سینا بستری است.


مقررات برای که بوجود آمده؟

مقررات راهنمائی ورانندگی برای جلوگیری ازتصادفات وسائط نقلیه که منجر بقتل وجرح اشخاص ووارد شدن خسارات فراوان میگردد تهیه شده است واین مقررات که بایدازطرف رانندگان وسائط نقلیه و عابرین خیابان ها رعایت شود بوسیله مامورین پلیس اجرا میشود

بنابراین عابرین خیابانها و رانندگان وسائط نقلیه میبایست برای حفظ جان خود بتذکرات مامورین پلیس توجه کرده و بارعایت مقررات راهنمائی ورانندگی کمکی بنظم عمومی بنمایند.


## اینها در تجدید حیات فارسینج سهم مؤثر دارند

### صورت کامل نیکوکارانی که بوسیله روزنامه اطلاعات اعاناتی جهت زلزله زدگان پرداخته اند

- ۹ -

۵۴۲ـ آقای عباس معصومی ۱۰۰ ریال
۵۴۳ـ بازرگانی ملك جهانیان سه صندوق شیر خشك
۵۴۴ـ خانم نیکوکاری ۲۰ تکه لباس وسه جفت کفش
۵۴۵ـ آقای سلمان هودی صالح ۵۰۰۰ ریال
۵۴۶ـ آقای مهندس سید حسین مدرسی ۱۰۰۰ ریال
۵۴۷ـ خانم حکیم پانزده تکه لباس و ۱۰۰۰ ریال
۵۴۸ـ خانم اشرف ۱۰۰۰ ریال
۵۴۹ـ آقای کاظم تفنگچی ۱۰۰۰ ریال
۵۵۰ـ خانم توران رستگار ۸۰۰ ریال
۵۵۱ـ خانم ناشناس ۷۰۰ ریال
۵۵۲ـ دوشیزه صفی نازنشاط یك پتو و ۶۰۰ ریال
۵۵۳ـ عدهٔ ازدانش آموزان دبستان باباطاهر: ۶۷۰ ریال
۵۵۴ـ خانم ناشناس ۲۰۰ ریال
۵۵۵ـ یك کارگر راه آهن ۱۰۰ ریال
۵۵۶ـ آقای نصرت اله محصل دبستان عیسی بهرام ۸ تکه لباس و ۱۰۰ ریال
۵۵۷ـ دانش آموزان دبستان ملی حامدی قلهك لادن ماهوت چیان ژاله کرمانشاهی ـ افسانه بیجارچی ـ طلعت سرفلاح ـ فاطمه نادری ـ مریم رهنما ۱۸۷ تکه لباس
۵۵۸ـ آقای ولی اله یمینی محصل دبستان حامدی ۲۰۰ ریال
۵۵۹ـ خانم پوران تقی زاده ۴ تکه لباس و ۲۰۰ ریال
۵۶۰ـ آقای م. شبستری ۲۰۰ ریال
۵۶۱ـ آقای مهدی آذین خدمت گذار دانشکده داروسازی وهیلاست ۱۰۰ ریال
۵۶۲ـ آقای جمشید هرمزدیاری ۳۰۰ ریال
۵۶۳ـ سربازناشناس ۵ تکه لباس
۵۶۴ـ آقای ملك جهانیان یك صندوق شیر خشك
۵۶۵ـ شرکت نسبی اردشیر و شرکاء چك ۲۵۰۰ ریال
۵۶۶ـ شرکت نسبی دینشاه و شرکاء ۱۵۰۰ ریال
۵۶۷ـ شرکت نسبی فریدون گودرز ورزا وشرکاء ۱۵۰۰ ریال
۵۶۸ـ شرکت نسبی گودرز وشرکاء چك ۲۰۰۰ ریال
۵۶۹ـ شرکت نسبی فرهاد وشرکاء چك ۲۰۰۰ ریال
۵۷۰ـ بانو کتایون ورزا چك ۲۰۰۰ ریال
۵۷۱ـ شرکت سهامی تهویه گرم و لوله چك ۲۰۰۰ ریال

## فرش های موقوفه

روز گذشته یکی ازاسبانان کلانتری ۹ درحوالی بخش نه بشخصی که مشغول حمل دو تخته فرش بود ظنین شده ویرا بکلانتری جلب کرد.

آقای سنوان میخچیان افسر نگهبان کلانتری هنگام بازدید فرشها متوجه شد که درحاشیه آنها جمله «وقف امامزاده داود» نوشته شده است شخص مزبور که خودرا غلام فرزند اسمعیل معرفی میکرد اظهارداشت که این دو تخته فرش را از شخصی بنام احمد فرزند مصطفی خریداری کرده است.

بلافاصله احمد بکلانتری احضار شد وضمن تائید اظهارات غلام، گفت که وی چهل تخته از این فرشها راچندی قبل ازشخص دیگری خریداری کرده وحاضر است فروشنده را نیز معرفی کند.

اینك جریان برای رسیدگی بچگونگی فرشهای موقوفه در کلانتری ۹ تحت رسیدگی است.

## چاقوکشی دردکان کبابی

روز گذشته ساعت دو بعدازظهر کمال فرزند سید آقا برای صرف ناهار داخل یك کباب فروشی واقع در بخش ۱۳ شد، وی هنگام صرف ناهار چون کباب را مطلوب خود نیافت متصدی کبابفروشی اعتراض کرد. بتدریج این مجادله لفظی شدت یافت وکبابی وکمال باچاقو وسیخ کباب بجان هم افتادند، کمال دراین نزاع بسختی شد، مجروح وببیمارستان سینا منتقل شد وابنك در بخش سوانح تحت درمان قرار دارد وضارب بوسیله مامورین انتظامی دستگیر وبا پرونده امر تحویل دادسرا گردید


کامیون دیزل بنز مظهر قدرت و استحکام
یگانه کامیونی است که قهرمان جاده های سخت لقب گرفته است

نماینده انحصاری در ایران - فروشگاه بنز خیابان ایجاتان تلفن ۳۲۱۵۸
آ-۳۴۱۷۶ «طوطی»

Best Brands for Best Business in Rayons & Nylons

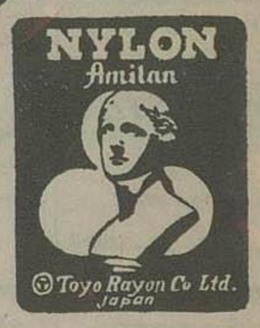


بهترین مارك بهترین پارچه
رایون ونایلون

رایون

علامت
دایفوکنی رشته های نخ ریون
کوسوئی « «
ابکل اندیل « «
این سکین وآنکون
این هانك وآنکون
محصول کارخانه ریون

نایلون

علامت:
آمیلان نخها ورشته های نایلون
نریکو پارچه های کشدار نایلون
تویولان نخهای تابیدهٔ نایلون
سوپر آمیلان رشته های نایلون
نایلکس نخها وپارچه های نایلون
صد درصد ومخلوط

ماصورت سازمان محصولات خودرا بمحض تقاضای مشتریان محترم دردسترس آنها قرار میدهیم

بزرگترین موسسات تهیه نایلون ورایون درژاپون

TOYO RAYON CO., LTD.
No.5, 3-chome, Nakanoshima, Kita-ku, Osaka, Japan.
Established 1926 Cable Address "TOYORAYON OSAKA"
(کانون طوطی) آ-۳۴۶۵۴ (۱)

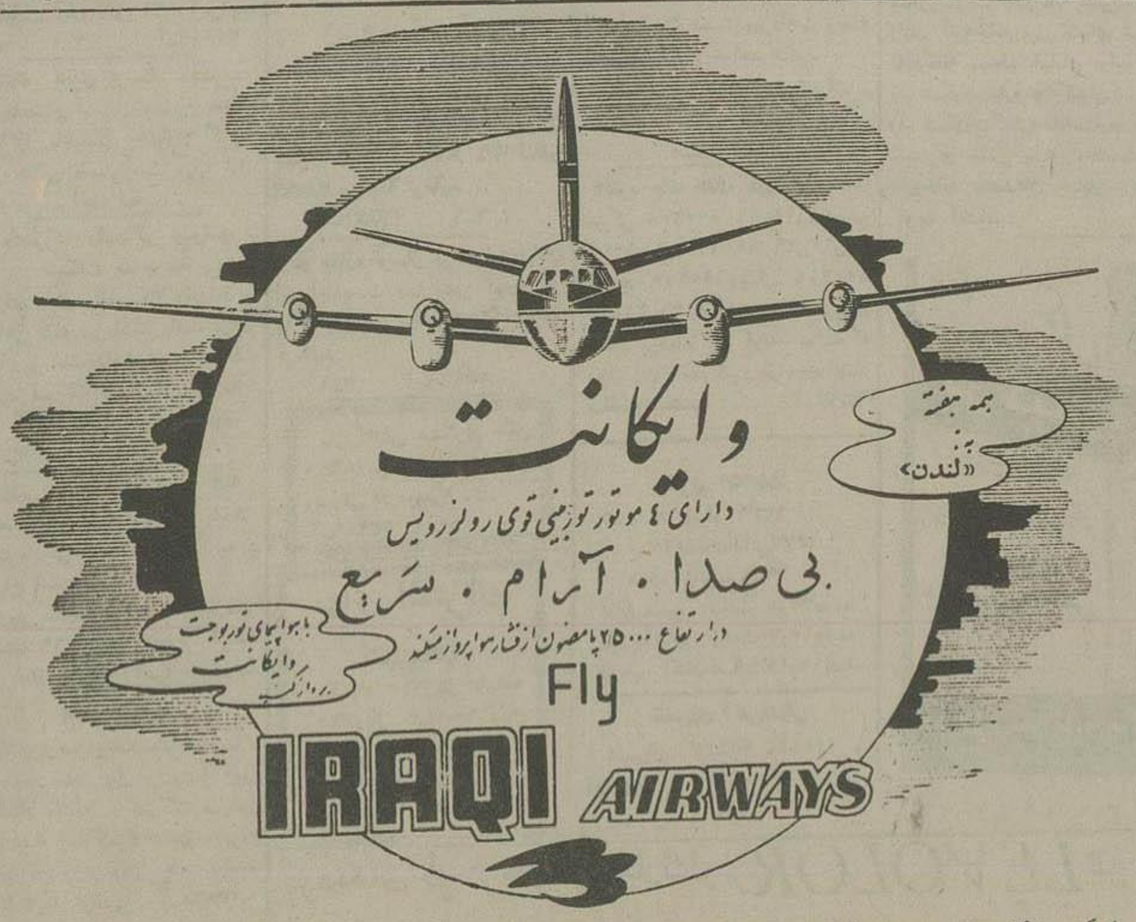


برای کسب اطلاع بیشتر و تهیه جا بکلیه آژانسهای مسافربری یاشرکت سهامی حمل ونقل ایران و ترکیه خیابان فردوسی ۵۱۲ تلفن ۴۵۸۱۱ و ۴۷۲۹۳ مراجعه فرمائید.
آ-۳۴۱۷۸ «طوطی»

# مجلس سنا

بقیه از صفحه اول

دارد که در این لایحه مجددا ذکری از این اداره بشود ؟

آقای مسعودی مخبر کمیسیون اظهار کرد که این سازمان مورد احتیاج کامل است و دلائل ضرورت این ماده را ذکر نمود .

آقای آموزگار نیز اظهار عقیده کرد که یکی از ادارات مهم و لازم وزارت کشور اداره امور شهرداری هاست .

چند نفر از نمایندگان گفتند : کسی مخالف این مطلب نیست ولی جای این مطلب در لایحه سازمان وزارت کشور است

آقای آموزگار نیز همین عقیده را تایید کرد و گفت :

در عین حال که چنین اداره ای لازم است اما ذکر آن در این باره مورد ندارد .

آقای وزیر کشور توضیح فرمایند که آیا در لایحه سازمان وزارتخانه ها که بمجلس داده شده پیش بینی تشکیل اداره امور شهرداریها شده است یا خیر ؟

نظر من اینست که دولت این ماده را پس بگیرد .

آقای وزیر کشور گفت : بهتر است اگر آئین نامه اجازه میدهد همه آقایانی که در این ماده نظریاتی دارند آنرا ابراز بفرمایند و بعد بنده یکجا جواب عرض خواهم کرد .

آقای دکتر متین دفتری ضمن تذکراتی گفت :

وجود اداره شهرداریها را من در وزارت کشور نه تنها زائد بلکه مضر میدانم زیرا در این مورد تجربیات زیادی دارم .

هماهنگ کردن یعنی چه ؟ یعنی می خواهید شهرداری تهران را با شهرداری ابرقو هماهنگ کنید ؟

(خنده سناتورها)

شهرداریها باید در امور خودشان استقلال داشته باشند تا مردم بتوانند مطابق میل خودشان برای شهر خودشان تصمیم بگیرند

### اگر میتوانستیم

آقای دکتر جلالی وزیر کشور اظهار داشت :

شهرداری یکدستگاه ملی و جدا از دستگاههای دولت است اما اگر ما می توانستیم در هر شهری وظایف ملی خودمانرا انجام دهیم فرمایشات آقایان صحیح بود در حالیکه تجربه بما میآموزد که دستگاهها باید ناظر بر کار شهرداری ها باشد و آن هارا بهم مربوط کند و راهنمایشان در امور باشد.

یکی از کارشناسان شهرداری بمن گزارش میدهد که باید برای آشنا ساختن شهرداران و اعضای انجمن شهر کلاسهائی تاسیس کرد و دست انجمن هارا گرفت و پا بپا جلو برد.

بعضی از آقایان اظهار عقیده فرمودند که نباید راه انحلال انجمن های شهر را باز گذاشت.

آقای گلشائیان هم در این خصوص در جلسه قبل مذاکراتی فرمودند، بنده تلگرافی راهم آورده ام که آقای گلشائیان هنگامی که استاندار بوده اند تقاضای انحلال یک انجمن را نموده اند ناطق متن تلگرافی را که آقای گلشائیان از زمان استانداری آذربایجان مخابره کرده و متذکر شده بود که انجمن شهر یکی از شهرها مخل در امنیت ناحیه است و تقاضای انحلال آن را تایید کرده بود قرائت نمود و اضافه کرد:

همه آقایان آقای فریدونی را میشناسند، ایشان که عمری را در وزارت کشور بسر برده اند و در صلاحیت، بی نظری، پاکی و صداقت ایشان کسی تردید ندارد «صحیح است» و فعلا هم گوشه نشین هستند نامه ای بمن نوشته اند و متذکر شده اند که در مجلس سنا راجع به انحلال انجمنها چنین بحثهائی شده و با تجاریی که دارند اظهار تاسف فرموده اند. بنده اینها را که عرض میکنم نه برای اینست که بکسی اظهاری کرده باشم ، بلکه میخواهم عرض کنم ملاحظه فرمائید چطور وقتی صندلیها عوض میشود نظرها هم عوض میشود.

بنده وقتی این قانون بگذرد و تمام شود دیگر روی این کرسی نخواهم بود، میروم و یک گوشه نشینی میشوم مثل آقای فریدونی، ولی این مملکت باید بماند، دستگاه باید باقی بماند، قانون باید روی اصول وضع شود.

حالا آمدیم و با نفرمایش آقایان در اداره امور شهرداریها رابستیم، آیا وجدانا تصور میفرمائید چند نفر کسبه و اصناف فلان شهر میتوانند یک شهری را اداره کنند ؟

بنده همانطور که عرض کردم وقتی این قانون تمام شود در راس این کار نیستم که علاقه به بالا و پائین آن داشته باشم .

این کارشناس امور شهر که عرض کردم بمن گزارش میدهد اگر میخواهید از این وضع نجات پیدا کنید باید فورا در شهرستانها کلاسها و کنفرانسهائی دائر کنید و من بروم بمردم بگویم چه باید بکنند، «جمال امامی ـ چرا او برود؟» من هم فورا موافقت کردم و اولین جلسه در اصفهان تشکیل میشود.

بنده هیچوقت راجع به خودم اظهاری نکرده ام اما میتوانم عرض کنم در مدتی که در راس وزارت کشور بوده ام کار کرده ام و همه امور را بررسی و مطالعه کرده ام.

بنده هر فرمایشی که آقایان میفرمایند یادداشت میکنم و فورا برای انجام آن دستور میدهم ، فرمایشات آقایان برای من قانون است . جناب آقای جمال امامی فرمودند آن شهر نمونه ای را که میگوئید چرا در تهران شروع نمیکنید بنده این را فورا با آن کارشناس در میان نهادم یک گزارشی داده حاکی از اینکه شهر تهران یک شهر بین المللی و دارای اهمیت خاص است، باید نسبت بتشکیلات آن جداگانه بررسی کرد و پیشنهاد کرده است یکی از اساتید دانشگاه کالیفرنیا بیاید و در اینخصوص مطالعه کند .

من تعجب میکنم ما چرا اینقدر کوچک فکر میکنیم. «دکتر سجادی ـ این حرفها کدامست، کی کوچک فکر می ـ کند؟» که تصور شود بنده برای پنجاه تومان اضافه حقوق دادن بفلان عضو وزارت کشور علاقه دارم فلان دستگاه باقی بماند ، خیر آقا، همت من بلندتر از آنست که فکر کنم اگر یک دستگاهی به دستگاه های من اضافه تر بود بر عظمتم افزوده میشود و بدینجهت اصرار داشته باشم که اداره امور شهرداریها تشکیل بدهیم .

آقایان مطمئن باشند من هیچ نوع تعصبی ندارم، اما اداره امور شهرداری ها دایه شهرداریهای مملکت است، اگر قرار باشد دو اداره هم در وزارت کشور منحل شود این یکی نباید از بین برود .

باید تفکر کرد، نباید تعصباتی که انسان در خارج دارد و پیشامدهائی را که شده ملاک قضاوت قرار دارد.

من بعنوان یک فرد ایرانی و یک وزیر کشور که مسئولیت وزارت کشور باو سپرده شده این اداره امور شهرداریها را ضروری میدانم ، منتهی آقایان میتوانند نظارت کنند، ملاحظه کنند، که جلوگیری از اجحاف بشود .

### نمردیم و دیدیم...

آقای گلشائیان اظهار داشت:

الحمداله نمردیم و دیدیم که رفتار صدق و اعوان و انصارش دارد تکرار میشود، پریروز یک کسی بمن گفت که آقای وزیر کشور دستور داده اند تمام تلگرافاتیکه بنده در دوره استانداری آذربایجان و خراسان و فارس مخابره کرده ام جمع آوری کنند. شاید از بین آنها یک چیزی پیدا کنند و برونند چغلی کنند .

آقای وزیر کشور اگر شما امروز وزیر شده اید من ۱۷ سال پیش وزیر شده ام . اگر شما یکدوره وزیر شده اید من دوره های زیاد وزیر بوده ام

من در ۳ استان بزرگ مملکت استانداری کرده ام و یکنفر از وضیع و شریف با رفتار من در این استانها مخالف نیست .

من اگر دستوری داده ام روی مصلحت مملکت بوده و بس.

آقایان سناتورها بهتر میدانند که آذربایجان نسبت بسایر استانهای ایران وضع خاصی دارد باجاهای دیگر فرق دارد. چندسال قبل از اینکه من به استانداری آذربایجان تعیین شوم خطراتی برای آذربایجان رخ داده بود که عوامل آن جریانات هنوز باقی بودند خوب شد شما آن تلگراف را قرائت کردید. من نسبت باین اشخاص نوشتم که اینها عناصر اخلالگر عضو حزب توده و همکار پیشه وری بوده اند و پیش از اینکه من باستانداری تعین شوم این ها انتخاب شده بودند من تشخیص دادم که وجود اینها مانع استقرار امنیت است بنده اگر لازم میدیدم آنهارا توقیف میکردم و به مسئولیت خودم به تبعید میفرستادم. برای اینکه عقیده دارم نابودی چند نفر برای امنیت مملکت ضرورت دارد. اگر هم یک وقت قدرت پیدا کردم همین کار را خواهم کرد.

### ماعدلیه چیها ...

ماعدلیه چیها که سابقه در امور قضائی داریم وقتی راجع بیک قانون بحث میکنیم ممکن است اختلافات زیاد باهم پیدا کنیم اما هیچوقت این اختلاف سلیقه هارا بدل نمیگیریم در حالیکه آقایان خیال میکنند وقتی در یک ماده قانون بحث میشود حتما ناشی از یک نظر خاص یا مخالفت یا تعصب شخصی است نه آقا، اینطور نیست، شاید یک قانونی را آورده اید اینجا، ما میگوئیم یا قانون نباید باشد یا اگر قرار شد قانون نوشته شود باید منقح و منظم باشد.

اصلاشان سنا نیست که قانون بگذرانند و در خارج بنشینند و بگویند نفهمیدند یا اشتباه کردند .

این اظهار نظرها صرفا از نقطه نظر تشخیص مصالح مملکت است از اینکه دولت برود مدرک جمع کند و برود چغلی بکند تاثیری در فکر اشخاصی که مصدر خدمت هستند ندارد.

بنده از پشت این تریبون صریحا عرض میکنم او امر اعلیحضرت همایونی کاملا مطاع و متبع است، اما اگر ما که عمری خدمت کرده ایم و تجربه آموخته ایم بمطلبی برخوردیم که آنرا مصلحت ندانستیم و در مقابل آن سکوت کردیم بهمین اعلیحضرت همایونی و بمملکت خودمان خیانت کرده ایم. (صحیح است)

شما هم بهتر است بحرف حساب ما گوش بدهید. ببینید ما چه میگوئیم، ما میگوئیم دولتی که میگوید مردم رشد ندارند چرا قانون میآورد بمجلس؟ قانون میخواهید چه بکنید؟ بروید همانطوریکه تا بحال رفتار کرده اید باز هم بکنید، ما گفتیم دو صورت دارد؛ یا مردم را آزاد بگذارید برونند هر کس را میخواهند انتخاب کنند و اگر هم بد در آمد بقول آقای دشتی چشمشان کور. خودشان کرده اند. بالاخره یکروزی هم این مملکت باید انتخابات آزاد داشته باشد، چه بهتر که از همین مورد شروع شود، بالاخره تجربه میکنند، ممکن است اول کار یک بی ترتیبی هائی هم باشد که بمرور رفع میشود.

بنده نسبت باین اداره امور شهرداری ها که عرض میکنم تجربه دارم. این اداره صدی دوی عوارض شهرداری ها را میگیرد ولی هر وقت مهندس یا بازرس بشهرها میفرستد بایستی خرج سفر فوق العاده و هزینه اقامت آنهارا خود شهرداریها بدهند.

اداره امور شهرداریها یک عوایدو درصد از محل عوارض شهرداریها دارد و یک عوارض بنزین

در قانون هست که نوانخانه های ولایات باید از محل عوارض بنزین اداره شود، بنده که در آذربایجان بودم دیدم یکشاهی بابت این قسمت نمیدهند، آمدم تهران بپرسم که این پولها چه میشود

وزیر کشور وقت آقای علم بود، گفت برادر پول میخواهی؛ این پانصد هزار تومان را بگیر برو، چکارداری باین کارها !!

بنده صورتی دارم که از محل این پول بشهرداریها فوق العاده داده میشود، خرج سفر داده میشود، برای اینست ما میگوئیم این پولها باید در همان محل خرج بشود ما میگوئیم که انصاف نیست مردم بدبخت در ابر قو و خونسار صنار بدهند و خرج تفریح و مسافرت و تزئین اطاق وزیر در تهران بشود.

حالا این حرف بمذاق آقایان بد میآید و خیال میکنند نظر خصوصی است امریست علیحده

### نگفتم بد کردید

در این وقت عده ای از سناتور ها اظهار کردند:

مذاکره کافیست.

آقای دهستانی نیز پیشنهاد کفایت مذاکرات داد.

اما آقای وزیر کشور تقاضای صحبت کرد و گفت:

آنچه آقای گلشائیان فرمودند تمام تایید نظر من بود، من هم نگفتم بد کردید تلگراف کردید که انجمن منحل بشود بلکه گفتم لازمست چنین اختیاری در بین باشد

آقا تصور میکنید وضع نسبت بموقعی که جنابعالی استاندار بودید تفاوت کرده؟ خیر، همان آش است و همان کاسه.

منتهی ما میگوئیم همان حقی که برای شما وجود داشته برای دیگران هم محفوظ باشد که عندالاقتضا از آن استفاده کنند.

### بدبختی ما

آقای جمال امامی گفت:

بدبختی ما اینست که هنوز باصول مشروطیت و دمکراسی عادت نکرده ایم ما عادت نکرده ایم اینقدر سعهٔ صدر داشته باشیم که وقتی روی یک صندلی می نشینیم بدانیم که دیگر شخص در کار نیست.

ما که با آقای دکتر جلالی طرف نیستیم، ما با وزیر کشور بحث میکنیم بله آقا منهم با شما موافق هستم که ما وقتی صندلی را تغییر دادیم عقیده مان هم تغییر میکند.

اگر شما انشاءالله سناتور شدید و تشریف آوردید باینجا، مثل آقای گلشائیان امروز فکر میکنید نه مثل آقای گلشائیان وزیر دادگستری.

من در فرمایشات جنابعالی دقت کردم در بیاناتتان تناقض زیاد هست، خود شما مکرر استدلال کرده اید که جامعه ما رشد کافی برای داشتن انجمن شهر ندارند. اینراهم من از روز اول داد زده ام، ولی در عین حال اصرار دارید که این قانون انجمن شهر هم تصویب شود.

خوب آقا، از دو حال خارج نیست: یا مردم رشد کافی ندارند و آن اشکالاتی که میدانیم و میدانید پیش خواهد آمد، در اینصورت چه داعی دارید که این قانون را بگذرانید؟ یا نیتتان اینست که در انتخابات دخالت کنید، دیگر چه مرضی است کاری بکنیم که از قدم اول شالوده اش غلط باشد ؟

اینکار را میکنید ، بعدهم می آئید میگوئید مستشار امریکائی فلان گزارش را داده است ، خودتان هم تصدیق می کنید در این مملکت یکنفر نیست که بداند شهر یعنی چه و شهرداری یعنی چه !

مادام که اینطور است پس اول آن گزارش را عملی کنید بعد قانون را با آن تطبیق کنید و بیاورید.

استدعا میکنم اگر واقعا عقیده تان اینست که اشکالات فراوان در پیش است و ما هم همین عقیده را داریم، بدانید که نه تهران و نه شهرستانها هیچکدام از شما انجمن نمیخواهند، از شما شهردار نسبتا لایق میخواهند.

آخر از اینکه هی ما حماسه سرائی کنیم هی شما جواب حماسه سرائی ما را بدهید نه مردم طرفی می بندند، نه ما طرفی می بندیم.

اگر عقیده خودتان هم اینست، این قانون صد و چند ماده ای را بردارید برویدو شرش را از سر ما کم کنید.

### اختلاف در چیست؟

آقای مسعودی گفت :

بنظر میآید که آقایان در وجود سازمان شهرداریها مخالفتی ندارند و نقطه نظرشان ماده ۶۵ و موضوع ۲ درصد است .

( دکتر سجادی ـ هردو)

اگر بخواهید این ماده ۶۴ حذف شود تمام قانون بهم میخورد زیرا تمام قانون ارتباط دارد با اداره امور شهرداریها ، بنده هم عرض کردم و توضیح دادم که اداره امور شهرداریها کاملا ضرورت دارد.

آقایان تکیه میفرمایند باین مطلب که این قانون را دولت آورده است در حالیکه این قانون را دولت پیشنهاد نکرده دو سال است این قانون دارد اجرا میشود و از تصویب کمیسیون های مشترک مجلسین گذشته ، دولت هم دنبال آن نیست ، چیزی است که مردم و مجلسین دنبال آن هستند و بالاخره مردم میخواهند که تهران دارای انجمن شهر بشود

بنده پیشنهاد آقای دشتی را میپذیرم که مواد ۶۳ و ۶۵ هر دو مسکوت بماند و در کمیسیون مطالعه شود که یک ماده جامع الاطرافی تدوین گردد.

. باینترتیب مواد مزبور موقتا مسکوت ماند.

### ماده بعد.

بعد ماده ۶۶ بشرح زیر قرائت گردید اداره کل امور شهرداریها میتوانند برای تهیه طرح های پنجساله عمرانی و نقشه توسعه و منطقه بندی شهرها عده لازم متخصص امور شهرداری و شهر سازی از خارج برای مدتیکه لازم است استخدام نماید که با تشریک مساعی مهندسین ایرانی طرح ها و نقشه های لازم را تهیه نمایند و در دسترس اداره کل امور شهرداریها و شهرداریهای کشور قرار دهند»

آقای نیکپور گفت: چون این ماده هم مربوط بدو ماده گذشته است که مسکوت مانده است باید مسکوت بماند.

آقای لسانی نیز تذکر داد که مواد ۶۷ و ۶۸ نیز چون مربوط بوظائف اداره شهرداریها است باید مسکوت بماند

آقای آموزگار ضمن توضیحاتی گفت: بنده عقیده دارم که اداره امور شهرداری ها برای ارتباط شهرداری های کشور مهم است اما باید اداره ای باشد که خوب کار بکند نه اداره شهرداری های فعلی و اینموضوع هم مربوط بآقای وزیر کشور نیست بلکه صحبت اینست که این اداره فعلی خوب کار نمیکند ، بعقیده بنده اداره کل امور شهرداری ها کاملا ضرورت دارد و اگر حذف شود این قانون بکلی بی فایده خواهد بود .

و گذشته از این ماده سه مورد قبل از این مواردی را تصویب کرده ایم که اسم اداره امور شهرداریها در آن هست .

آقای لسانی متذکر شد که باوجودی که در مواد گذشته گاهی اسم اداره امور شهرداری برده و تصویب شده است حذف ماده ۶۴ که ماده مربوط باین اداره است اشکالی نخواهد داشت.

آقای نیکپور نیز عقیده داشت که تا ماده ۶۸ مسکوت بماند و در کمیسیون مجددا مورد بحث و رسیدگی قرار گیرد و متذکر شد که : ما هم منکر وجود اداره امور شهرداریها نیستیم اما باید در این مورد بحث و دقت لازم بشود.

آقای وزیر کشور ضمن توضیحاتی گفت: چون اداره کل امور شهرداریها وابسته بشهرداریهاست و بوزارت کشور ارتباط زیادی ندارد نمیشود گفت که باید از بودجه وزارت کشور اداره شود و بدین ترتیب امکان ندارد که در آمد صدی دو از اداره امور شهرداریها گرفته شود.

آقای سپهبد امیر احمدی متذکر شد که همانطوریکه قبلا پیشنهاد کردم بهتر است مواد مربوط باداره کل امور شهرداریها بکمیسیون برود و با وجودی که در این باره موافقت شده دیگر دلیل ندارد که پیرامون آن بحث شود.

آقای مسعودی مخبر کمیسیون گفت: بنده موافقت میکنم که مواد ۴۴ تا ۴۸ مسکوت بماند و بقیه مواد مطرح گردد

سپس ماده ۶۹ در موارد مقررات مالی شهرداریها قرائت شد و بعد از تذکر آقای دکتر صدیق و توضیحات آقای وزیر کشور و آقای مسعودی تصویب گردید.

مواد دیگر لایحه تا ماده ۷۵ نیز قرائت و پس از تذکرات بعضی از آقایان سناتورها درباره ای از آنها تصویب گردید و رسیدگی بسایر مواد بجلسه آینده ماند .

### ختم جلسه

ده دقیقه بعد از ظهر جلسه ختم شد و جلسه آینده بروز دوشنبه موکول گردید.

---

# یک حادثه جالب در خیابان شاهرضا

## اتومبیل رئیس اداره راهنمائی با اتومبیل دیگری تصادف کرد و خود او بلافاصله پیاده شد و بدویدن پرداخت ...

بعد از ظهر دیروز در محل تلاقی خیابان فرصت با خیابان شاهرضا ناگاه بر اثر سرعت یک اتومبیل سواری ، تصادفی روی داد و بلافاصله یک سرهنگ ارتش از اتومبیلی که سرعت داشت پیاده شد و بدویدن پرداخت صاحب اتومبیلی که جیپ با آن تصادف کرده بود ابتدا تصور کرد که سرهنگ مزبور قصد فرار دارد باینجهت او هم بدنبال سرهنگ شروع بدویدن کرد. عابرین و صاحبان مغازه های اطراف نیز توجهشان باین واقعه جلب شد و عده ای بدنبال این دو نفر بدویدن پرداختند .

خبرنگار ما که از دور شاهد این منظره بود ، بلافاصله خود را بمحل واقعه رسانید و مشاهده کرد که سرهنگ ارتش سرهنگ اختیار رئیس اداره راهنمائی و رانندگی است . آقای سرهنگ اختیار پس از قدری دویدن مراجعت کرد و خود را به صاحب اتومبیل مورد تصادف معرفی نمود و باو گفت که روز شنبه برای جبران خسارت وارده باداره راهنمائی مراجعه کند.

خبرنگار ما سپس در باره علت بروز این واقعه بتحقیق پرداخت و معلوم شد که چند دقیقه قبل از واقعه، آقای سرهنگ اختیار هنگام عبور از خیابان تخت جمشید مشاهده میکند که یک تاکسی با سرعت زیاد حرکت میکند و برای باز کردن راه خود مرتب بوق میزند. رئیس راهنمائی نسبت بتاکسی مزبور مشکوک میشود و با اتومبیل خود بتعقیب او میپردازد اما راننده تاکسی که متوجه موضوع میگردد بیش از پیش بر سرعت تاکسی میافزاید. مسابقه بین این دو اتومبیل در خیابانهای فرعی تخت جمشید و شاهرضا ادامه مییابد تا اینکه سرانجام تاکسی توقف میکند و راننده از پشت رل پیاده میشود اما بمحض دیدن سرهنگ اختیار او را می شناسد و بنابراین از ترس دوباره پشت رل می نشیند و باسرعت حرکت میکند .

رئیس راهنمائی هم که از اتومبیل پیاده شده بود مجددا سوار میشود و بدنبال تاکسی می رود اما در سر پیچ خیابان فرصت براتر سرعت زیاد با یک اتومبیل دیگر تصادف میکند رئیس راهنمائی تصمیم میگیرد بهر ترتیب شده خود را بتاکسی برساند ولی تاکسی از فرصت استفاده کرده متواری می شود .

ساعتی بعد مامورین راهنمائی و رانندگی تاکسی مزبور و راننده آنرا باداره راهنمائی آوردند و تحقیقات از راننده ادامه دارد.

صاحب اتومبیل خسارت دیده نیز امروز باداره راهنمائی و رانندگی مراجعه کرد اما از دریافت خسارت خود باین علت که رئیس راهنمائی در تعقیب یک متخلف بوده است صرف نظر کرد.

---


## کل نفس ذائقة الموت

باکمال تأثر و تاسف فوت ناگهانی مرحوم مهدی کهنه شهری والدگرام

**آقای حسین علی حجازی** رئیس شعبه دادگاه شهرستان تهران را باطلاع عموم میرساند مجلس تذکر و ترحیم آنمرحوم در روز دوشنبه سی ام دیماه سی و شش از ساعت ۱۰ الی ۱۲ در مسجد مجد منعقد است از عموم دوستان و آشنایان انتظار دارد برای شادی روح آنمرحوم در مجلس ترحیم شرکت فرمایند .

**سید حسن امامی امام جمعه تهران**

باکمال تأسف درگذشت ناگهانی مرحوم **مهدی کهنه شهری** معاون خزانه داری کل را که از صاحبمنصبان صدیق و قدیمی وزارت دارائی بوده اند باطلاع میرساند مجلس ترحیم آنمرحوم از ساعت ۱۰ الی ۱۲ صبح روز دوشنبه سی ام دیماه ۱۳۳۶ در مسجد مجد منعقد است .

**وزیر دارائی**

بابکدنیا تاسف و تالم مرگ نابهنگام مرحوم مهدی کهنه شهری را باستحضار خویشاوندان و دوستان میرساند ـ مجلس ترحیم مردانه روز دوشنبه سی ام دیماه ۳۶ از ساعت ۱۰ الی ۱۲ در مسجد مجد و مجلس زنانه در همان روز از ساعت ۲ الی ۵ بعد از ظهر در منزل شخصی (خیابان ایران ـ خیابان سقاباشی ـ کاشی شماره ۶۰۰) منعقد است.

**عزیزه حجازی ـ محسن کهنه شهری ـ سرهنگ ۲ سید حسن حجازی ـ حسین علی حجازی ـ دکتر نصرت الله حجازی ـ دکتر یحیی بهبهانی ـ دکتر آرمین دکتر احمد سعادت ـ کاوه ـ روح الله کیا ـ سلماسی رضا حامدی ـ سرهنگ اسدالله کاوسی ـ علی محمد سراجی ـ مدرسی**

بعموم بازماندگان آنمرحوم مصیبت وارده را تسلیت میدهیم

آ ـ ۳۴۲۸۰

## آگهی های تسلیت

مصیبت وارده را بدوست و همکار دانشمند آقای دکتر میهن پژوه تسلیت میگوییم **بسکی** آ ـ ۲۴۰۳۹

ازطرف عموم آقایان دبیران و کارمندان دبیرستان خاقانی مصیبت وارده را بهمکار محترم خود آقای دکتر میهن پژوه از صمیم قلب تسلیت عرض نموده و سلامت عموم بازماندگان آنمرحوم را از خداوند متعال خواستاریم

آ ـ ۲۴۰۴۱ **رئیس دبیرستان خاقانی ـ علیخانلو**

بانهایت تاسف و تاثر مصیبت وارده را بخانواده محترم گیلانشاه مخصوصا تیمسار سرتیپ گیلانشاه تسلیت عرض و بقاء عمر و عزت بازماندگان آنمرحومه از درگاه خداوند خواستاریم

**اواطون ساطوری ـ اندرانیک ساطوری ـ لئو ساطوری** آ ـ ۲۴۰۵۴

باکمال تاسف مصیبت وارده را بخانواده فیروز بخت خصوصا بدوست عزیزمان سرکارستوان دوم مهندس مسعود فیروز بخت تسلیت عرض میکنیم

**از طرف افسران. مهندس دوره مقدماتی ـ سروان گودرزی**

## جناب آقای شکرعلی حاتمی

درگذشت نابهنگام پدر بزرگوارتان را بدینوسیله تسلیت عرض نموده بقای عمر بازماندگان آنمرحوم به خصوص جناب عالی را از درگاه متعال مسئلت دارم آ ـ ۳۴۲۱۴ **هبت الله نوروز زاده**

مصیبت وارده را به تیمسار سرتیپ گیلانشاه و آن خاندان تسلیت عرض نموده بقاء و سلامتی آن خانواده محترم را از خداوند متعال خواستاریم. آ ـ ۳۴۱۲۲ **خانواده دانیال پور**

## جناب آقای محمود هدایت

ضایعه تاسف آور و غیرقابل تحمل درگذشت شادروان علیا مخدره محترمه جنت مکان مادر آن جناب را بحضور محترم تسلیت عرض نموده بقاء و دوام خاندان جلیله را از پیشگاه خدای متعال آرزومندیم.

**از طرف انجمن همکاری خانه و مدرسه ـ آموزشگاه نمونه تهران**

---

نظر بفوت مرحومه بانو **بلقیس اتحادیه** عیال مرحوم آقای سید محمد باقر ایروانی طاب ثراه مجلس ختم از ساعت ۳ تا ۵ بعد از ظهر یوم دوشنبه ۳۰ دیماه ۱۳۳۶ مطابق ۲۹ جمادی الثانی ۱۳۷۷ در مسجد حاج حسن واقع در خیابان بوعلی (ارامنه) منعقد است بدیهی است علمای اعلام و مسلمین شرکت خواهند فرمود.

**الاحقر محمد الموسوی البهبهانی عفی عنه**

بواسطه فوت مرحومه **بانو بلقیس اتحادیه** عیال مرحوم آیت اله آقای سید محمد باقر ایروانی طاب ثراه و والده آقای قوام الدین ایروانی سردفتر شماره ۷ تهران از ساعت ۳ تا ۵ بعد از ظهر روز دوشنبه سی دیماه ۱۳۳۶ در مسجد حاج حسن (ارامنه سابق) مجلس یادبود منعقد است بدیهی است همکاران محترم در مجلس مزبور شرکت خواهند فرمود.

**کانون سر دفتران تهران**

خانواده های **ایروانی ـ اتحادیه ـ طیبی ـ مهاجری ـ ضیائی دکتر پاریا ـ امید ـ دانشمند ـ غروی ـ صادقی ـ طاهباز**

فوت ناگهانی بانو بلقیس اتحادیه عیال مرحوم آیت اله آقای سید محمد باقر ایروانی طاب ثراه را اعلام میدارد مجلس ختم مردانه از ساعت ۳ تا ۵ بعد از ظهر سی ام دیماه ۳۶ در مسجد حاج حسن واقع در خیابان بوعلی (ارامنه) و ختم زنانه در همان روز و همان ساعت در منزل شخصی واقع در خیابان شاهپور جنب خیابان فرهنگ منعقد میباشد بدیهی است عموم آقایان و فامیل شرکت خواهند فرمود.

**کمال الدین ایروانی ـ قوام الدین ایروانی ـ الاحقر حاج سید مرتضی ایروانی ـ مهندس عطاءاله اتحادیه جعفر اتحادیه ـ علی اتحادیه ـ سید ابوالقاسم طیبی ـ حاج سید عبداله مهاجری ـ ابوعلی ضیائی ـ عبدالله معقول سرهنگ دکتر محمد پاریا ـ اکبر دانشمند ـ دکتر امید دکتر جعفر غروی ـ دکتر پرویز ـ اسمعیل صادقی ـ یوسف اتحادیه ـ مهندس یحیی اتحادیه**

۱ ـ ۲ آ ـ ۲۴۰۷۵

بعموم بازماندگان آنمرحومه و خانواده های محترمی که در این حادثه عزادارند تسلیت میدهیم.

بانهایت تاسف فوت جوان ناکام **قاسم رستمی کارمند وزارت دادگستری** را باطلاع دوستان و آشنایان میرساند مجلس ترحیم از طرف اخوان و آشنایان آن مرحوم از ساعت ۹ و نیم تا ۱۱ و نیم یکشنبه ۲۹ ماه جاری در مسجد حاج حسن (خیابان شاهپور ـ ارامنه) منعقد خواهد بود.

**عباس رستمی ـ حسن رستمی ـ اکبر بازرگانی اصغر بازرگانی ـ رضا بازرگانی ـ عباس تهرانی حاج ابوالحسن توکلیان ـ محمدعلی بازرگانی** آ ـ ۳۴۲۱۲

بعموم بازماندگان آنمرحوم مصیبت وارده را تسلیت میدهیم

**خانواده های هاشمی ـ آگنج ـ منصف ـ بهروزی. دقت**

باکمال تاسف فوت ناگهانی **مرحوم عبدالحسین هاشمی** را باطلاع دوستان و خویشاوندان میرساند مجلس ترحیم مردانه روز یکشنبه ۲۹ ر ۱۰ ر ۳۶ از ساعت ۳ تا ۵ بعد از ظهر در مسجد ارباب واقع در خیابان دلگشا میدان کلانتری سابق برگزار و مراسم هفته روز چهارشنبه دوم بهمن ماه در منزل آنمرحوم برپا خواهد بود.

**حسن هاشمی ـ محمد هاشمی ـ اسمعیل هاشمی مهدی هاشمی ـ احمد منصف. غلامحسین آگنج. حسین بهروزی. اکبر بهروزی ـ محمد دقت** آ ـ ۲۴۰۶۱

بعموم بازماندگان آنمرحوم مصیبت وارده را تسلیت میدهیم

با نهایت تاسف فوت آقای مهرعلی جهان بیگلری را بعموم بازماندگان آنمرحوم بخصوص بخانم جمیله جهان بیگلری و پروین جهان بیگلری تسلت عرض مینمائیم . آ ـ ۲۴۰۲۷

**نسرین اسعد ـ افتخار فراهت دانش آموزان دبستان صدرا**


---

## ورود

آقای دکتر حسین مرشد که چندماه پیش برای مطالعات علمی باروپا رفته بود بتهران وارد شد.

---


نظر باینکه حسب الفرمان اعلیحضرت همایون شاهنشاهی برای ایجاد وظیفه عازم کشور ترکیه شده از کلیه دوستان ارجمندی که بواسطه دردپا نتوانسته بازدیدنمایم بدینوسیله پوزش میطلبم موفقیت عموم را در راه خدمت شاهنشاه و کشور عزیز از خداوند توانا خواهانم .

**سفیر کبیر ایران در ترکیه ـ سرلشکر حسن ارفع**

آ ـ ۲۴۰۸۳

# انفجار موشك درخرمشهر

## کارگرجوانی حین آزمایش موشك اختراعی خودکشته شد

بامداد دیروز هنگامیکه جوانی بنام هوشنك بورزندی باتفاق دوست وهمکار خود آقای سیدمحسن اردستانی دریکی ازمحلات دورافتاده خرمشهر مشغول آزمایش موشك اختراعی خود بود بر- اثر انفجار موشك بقتل رسید.

مفروح واقعه بقراریکه خبرنگارما ازخرمشهر گزارش داده بشرح زیر بوده است.

### اختراع موشك

دوجوان مطلع و بااستعداد بنام هوشنك بورزندی وسیدمحسن اردستانی کارگران کارگاه فنی آقای مهندس بهشتی که اخبار مربوط باقمار مصنوعی وموشکهای قاره پیمارا خوانده و تحت تاثیر قرار گرفته بودند ومیل داشتند که آنها نیز بچنین آزمایشاتی دست زده وموشکی بفضا پرتاب کرده نام خودرا قرین شهرت وافتخار سازند، درصدد برآمدند مخفیانه موشکی ساخته و بفضا پرتاب کنند وپس از کسب موفقیت خبر آنرا باطلاع عموم برسانند.

### سرعت درعمل

شوق ساختن موشك چنان جوانان مزبور را تحت تاثیر قرارداده بود که با شتاب دست بکار شدند وظرف پانزده روز موشك خودرا آماده آزمایش و پرتاب کردن بفضا نمودند.

### آزمایش درقبرستان

جوانان مزبور پس از آنکه موشك خودرا باچنان سرعتی آماده آزمایش کردند باایمان بموفقیت خود آنرا در کیسه ای پیچیده بازحمت بسیار بقبرستان خاموشی درحوالی محله «جنت آباد» بردند و بااحتیاط مشغول کار شدند.

کوشش مخترعین موشك در لحظات اول آزمایش جهت پرتاب کردن بفضا بنتیجه نرسید ولی جوانان بکار خود ادامه دادند وسرانجام موشك را آتش کردند ولی موشك بجای آنکه بطرف بالا حرکت کند درجای خود باصدای مهیبی منفجر شد ودر نتیجه قسمت اعظم بدن هوشنك دراثر انفجار موشك متلاشی شد ودردم جان سپرد ولی سید محسن اردستانی که چندقدمی ازمحوطه آزمایش دورتر بود صدمه ای ندید.

### استمداد ازعابرین

صدای مهیبی که حین انفجار ازموشك برخاست عابرین رامتوجه موضوع کرد وسید محسن باکمك عابرین جسد متلاشی دوست جوان خودرا بیمارستان «خبیه» حمل کرد

جسد درسردخانه بیمارستان گذاشته شد وصبح امروز آقای دکتر جلال بازرگان ازآن معاینه کرد

خبرنگارما که پس ازانفجار موشك بلافاصله درمحل حادثه حاضر شده در گزارش خود مینویسد:

موشك مزبور را کارگران ازفلز بشکل مخروطی ساخته ودرساختمان آن ازموادی ازقبیل باروت وشوره نیز استفاده کرده بودند. موشك مزبور باکمال دقت جوشکاری شده بود و نشان میداد که روی آن زیاد کار شده بود.

فعلا آقایان مهندس بهشتی وسید محسن اردستانی بازداشت میباشند وقضیه تحت تعقیب است

# منئزیت

## درخرم آباد

امروز خبرنگار ماطی گزارش تلگرافی خود ازخرم آباد گزارش داد که بیماری منئزیت درسربازخانه خرم آباد شیوع پیدا کرده وتاکنون ۱۵ نفرسرباز باین بیماری مبتلا شده اند که یکنفر ازآنان فوت شده است

ازطرف ادارهٔ بهداری و بهداشت خرم آباد مراقبت های لازمه برای جلوگیری ازسرایت این بیماری بداخل شهر بخصوص بمدارس بعمل آمده است.

بموجب گزارش های رسیده درداخل شهر نیز چند بیمار مبتلا بمنئزیت دیده شده است.

# ترور رئیس پست وتلگراف دربستك

## رئیس پست و تلگراف بستك در تاریکی شب بضرب شش گلوله بقتل رسید

## قاتل متواری شد وعلت قتل هنوز معلوم نیست

خبرنگارما درلار امروز تلگرافی گزارش داد که شب پنجشنبه گذشته آقای احمد ابراهیمی رئیس پست و تلگراف بستك هنگام عبور از کوچه بوسیله گلوله بقتل رسید وقاتل یا قاتلین شناخته نشدند.

طبق این گزارش رئیس پست و تلگراف ساعت هشت ونیم بعدازظهر روز چهارشنبه هنگامیکه بخانه خود میرفته است دریکی ازکوچه های تاریك هدف گلوله قرار میگیرد.

بفاصله چند ثانیه شش گلوله بطرف وی شلیك میشود وگلوله ها مغز وقلب اورا سوراخ میکند.

ابراهیمی بلا فاصله با فریاد دلخراشی نقش برزمین میشود و ضارب یاضاربین بااستفاده ازتاریکی وخلوت بودن کوچه موفق بفرار میشوند.

براثر صدای شلیك گلوله ها وفریاد ابراهیمی چند لحظه بعد ساکنین آنحدود سراسیمه ازخانه های خود خارج می شوند وبمحل حادثه میشتابند.

جسد ابراهیمی وسط کوچه افتاده بود

احمد ابراهیمی مقتول

وخون ازمحل اصابت گلوله ها جاری بود.

چنددقیقه بعدمامورین انتظامی و ژاندارمری نیز میرسند وپس ازمعاینه محل، جسدرا به بیمارستان حمل میکنند ولی ابراهیمی مدتی پیش یعنی بلافاصله پس ازاصابت گلوله بغزاودر گذشته بود.

عده ای ازمامورین نیز بتعقیب ضارب می پردازند ولی موفق بیافتن او نمی شوند.

خبرنگار مادر گزارش خود اضافه کرده است که خبرقتل احمد ابراهیمی صبح روز پنجشنبه به لار رسید وساعتی بعد آقای سیف رئیس پست وتلگراف لار باتفاق رئیس دادگاه ورئیس ژندارمری بطرف بستك حرکت کردند

### دروزارت پست وتلگراف

امروز خبرنگار مادراین باره با مقامات وزارت پست وتلگراف تماس گرفت- آقای مهندس اشراقی وزیر پست وتلگراف بخبرنگارما اظهار داشت: جریان قتل ابراهیمی روز پنجشنبه باطلاع اینجانب رسید ولی بموجب گزارش هائی که تابحال رسیده علت این قتل هنوز روشن نگردیده است.

بقرار اطلاع دراولین گزارشی که بوزارت پست وتلگراف رسیده ازهویت قاتل اظهار بی اطلاعی شد ولی در گزارش بعدی ذکر شده است که ضارب تحت تعقیب است وبنابراین احتمال میرود قاتل شناخته شده باشد.

احمد ابراهیمی که شب پنجشنبه بقتل رسید ۳۳ سال داشت وچهارده سال از ورود او بخدمت وزارت پست وتلگراف میگذشت مقتول درشیراز وارد خدمت شده واز اول فروردین ماه سال ۳۳ بریاست پست وتلگراف بستك منصوب گردیده بود. ابراهیمی درحدا کثر رتبه پنج بود وجمع حقوق ومزایای او بالغ برهفتهزار وپانصد ریال میگردید. وی متاهل بود ولی اولاد نداشت بموجب مندرجات پرونده استخدامی او مقتول ازکارمندان جدی بود ورسای مربوط ازکار او رضایت داشته اند.

# یك تلگراف مجعول دانشجوئی رااز پاریس بتهران کشانید

## دانشجوی جوانی که چندروز قبل جهت ادامه تحصیل بفرانسه رفته بود بموجب یك تلگراف مجعول دیروز وارد تهران شد

محمد علی زارع

بقراریکه خبرنگارما کسب اطلاع کرده است:

دیروز یك دانشجوی ایرانی که چند روز قبل جهت ادامه تحصیل بفرانسه رفته بود بموجب یك تلگراف مجعول بانگرانی وشتاب ازپاریس وارد تهران شد. خبرنگارما که بااین دانشجو تماس گرفته است گزارش میدهد:

چندروز قبل جوانی بنام محمدعلی زارع اهل وساکن ساری پس ازاخذ دیپلم کامل متوسطه جهت ادامه تحصیل بفرانسه رفت وبازحمت زیاد توانست دریکی ازدانشکده ها نام نویسی کند.

دانشجوی مزبور هنوز مشغول تحصیل دردانشگاه نشده بود که تلگرافی بامضاء آقای موسی احمدی یکی ازنزدیکترین خویشان وی طی شماره ۱۸۳۰۰-۱۴-۱۳ تهران ۶۳ باو مخابره شد که فورا بتهران مراجعت کند وی ناچار بااولین هواپیما ازپاریس حرکت کرده ودیروز وارد تهران شد وباآقای موسی احمدی گوینده تلگراف مزبور مراجعه کرد.

آقای احمدی بمحض مشاهده او تعجب بسیار کرد وازچنین تلگرافی اظهار بی اطلاعی نموده مهمذا جوان دانشجو بوسیله تلفن باساری تماس گرفت وکسان او ازحضور وی درتهران دچار نگرانی وتعجب شدند آقای زارع که از این رهگذر گذشته ازصدمات روحی متحمل مخارج زائدی نیز شده بود جهت تحقیق پیرامون موضوع بوزارت پست وتلگراف مراجعه کرد ولی در آنجا بوی جواب دادند: طبق مقررات بین المللی رسیدگی باین موضوع درعهده وزارت پست وتلگراف نیست واین وزارتخانه ازاین حیث مسئولیتی ندارد ضمنا باو ارائه طریق کردند نه بوزارت دادگستری مراجعه کرده وشکایت نماید تاعین خط گوینده تلگراف جهت رسیدگی بماهیت قضایی ارسال گردد تاپس ازاستکتاب مقصر شناخته شود.

آقای زارع جهت تقدیم شکایت وذکر اسامی کسانیکه احتمال میدهند این شوخی بیجا راکرده باشند بوزارت دادگستری مراجعه کرد

# بنان خواننده معروف در یك حادثه اتومبیل بسختی مجروح شد

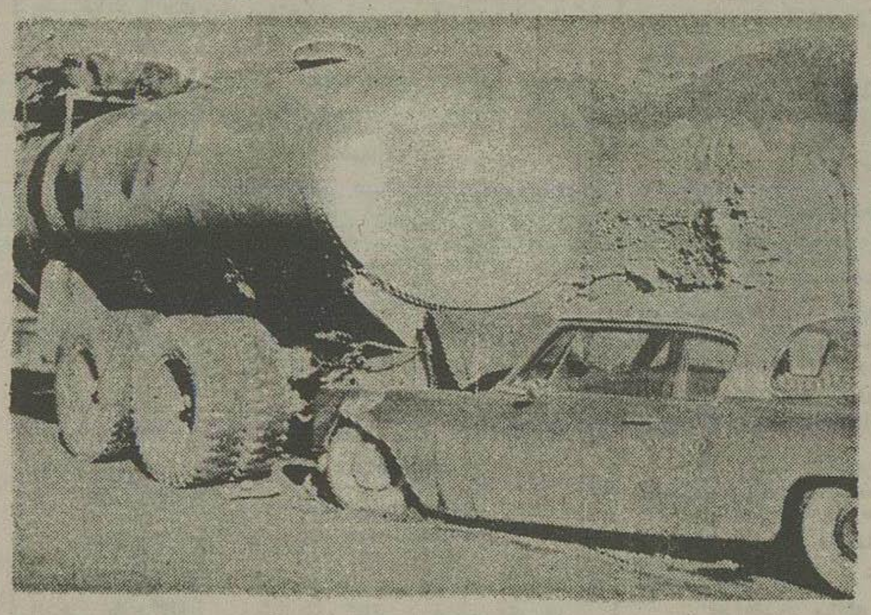

ساعت یك بعدازنیمه شب گذشته اتومبیل شماره ۸۰۰ شخصی برانندگی آقای غلامحسین بنان خواننده معروف باتانکر نفت کش شماره ۲۳۰۹۵ برانندگی وسکان فرزند سانسون شهرت سرکیسیان درجاده کوچ مقابل کاروانسرا سنك تصادف کرد.

درنتیجهٔ تصادف چندنفر ازنزدیکان ودوستان آقای بنان بنامهای محمد فرزند محمود شهرت رضوی وبانوپروین فرزند حسن رضوی وبانومهری فرزند حسن رضوی ودوشیزه هما فرزند حسن رضوی ویك بچهٔ هشت ساله مجروح شدند که به بیمارستان پهلوی منتقل شدند.

آقای بنان شب گذشته پس ازشرکت دریك مجلس مهمانی بطرف کوچ حرکت کرد ولی بعلت سرعت زیاد در مقابل کاروانسرا سنك با تانکر نفت کش که برای ریختن آب در کنار جاده توقف کرده بود تصادف کرد.

بقرار اطلاع چشم آقای بنان درنتیجهٔ این تصادف بشدت مجروح شده است.

# پاسبانی خودکشی کرد

صبح امروز پاسبان شماره ۱۶۳۸ بنام ماشاءاله قندهاری مامور کلانتری ۲۱ هنگام تحویل اسلحه خود بپاسدارخانه دفعتا باشلیك دو تیر بکلوی خود انتحار کرد.

بلافاصله جریان ازطرف کلانتری ۲۱ بمقامات صالحه اطلاع داده شد و پزشك قانونی ازجنازه معاینه بعمل آورد. دربازرسی بدنی ازجیب مقتول نامه ای بدست آمد که حاکی ازگرفتاریهای داخلی وی بوده است

اینك جریان پرونده درشعبه یك آگاهی تحت رسیدگی است و آقای مهاجر کارمند این شعبه مشغول تحقیق درباره علت خودکشی این پاسبان است.

مشروح درشماره بعد.

# محکومیت یکزن جوان

امروز شعبه پانزدهم دادگاه جنحه بریاست آقای صمد چوبك باتهام زن جوانی بنام مهین که مدتی قبل بموجب دائر کردن مرکز فساد تحت تعقیب قرار گرفته بود رسیدگی بعمل آورد

وپس از مدافعات متهم ووکیل تسخیری وی بیکسال زندان تادیبی و پرداخت هزار ریال هزینه دادرسی محکوم شد

# جوانی بسختی مجروح شد

دیشب بین آقایان مشکین فلم وحسن شایگان وجنابی باناصر حجتی نزاعی درگرفت ودر نتیجه ناصر حجتی ۲۴ ساله بسختی مجروح شد. مجروح در بیمارستان سینا بستری شد و قادر بتکلم نیست. پرونده امر از کلانتری ۱۲ بامتهمین بدادسرا اعزام گردید.

# زلزله شدید درمناطق شمالی کشور

بقیه ازصفحه اول

خصوصا که جمعی دراین هنگامه با انتشار پاره ای شایعات بروحشت مردم میافزایند.

این اشخاص شایع کرده اند که درعالم رویا دریافته اند که زلزله مهیبی در کین اهالی شمال نشسته ودر صورت وقوع چنین زلزله ای مصائب بسیار بر اهالی واردخواهد شد. اینك متن چند گزارش که خبرنگاران ما از نقاط مختلفه شمال فرستاده اند.

### هراس

خبرنگارما از آمل گزارش می دهد:

بعلت حدوث زلزله های اخیر در چهل وهشت ساعت گذشته اکثر اهالی ازخانه های خود بحیاطها و نقاطی سقف وحتی معابر وصحاری نقل مکان کرده اند.

فعلا جمع بسیاری در آلاچیق ها و زیر چادرها بسر میبرند. درچنین اوضاعی هوا نیز بشدت سرد شده و نزول باران آغاز گردیده.

مردم هر آن در انتظار وقوع حادثه ای هستند، وحشت بحدی بر مردم مستولی شده که حتی بیماران در این هوای سرد درهای اطاقهای خودرا باز میگذارند تادرصورت وقوع زلزله بسرعت بتوانند از زیر سقف ها بگریزند.

### خواب زلزله

بدنبال این وقایع عده ای نیز در شهر شایع کرده اند که وقوع زلزله های شدیدی را در آینده در خواب دیده اند دیروز جمع زیادی ازاهالی در مسجد هاشمی اجتماع کرده وپس ازادای نماز برای دفع بلادعا کرده اند.

ضمنا در محل امامزاده ابراهیم عده زیادی ازمستمندان اطعام شدند.

هم اکنون در چند مسجد مجالس روضه خوانی برپاست واهالی در این مجالس شرکت میکنند.

### جان زندانیان

خبرنگار مادر گزارش خود افزوده است:

عمارت شهربانی آمل که در اثر زلزله قبلی شکاف عمیقی برداشته بود با وقوع زلزله های اخیر وضع خطرناکتری بخود گرفته وهم اکنون جان مامورین پلیس و کلیه زندانیان در خطر است.

### گزارش بابل

خبرنگارما از بابل گزارش میدهد:

ساعت پنج وسی و پنجدقیقه بامداد روز پنجشنبه زلزله شدیدی در بابل روی داد وشهر را بلرزه در آورد این زلزله بحمدالله تلفاتی نداشته ولی اهالی را بسختی دچار وحشت کرده است.

### گزارش محمودآباد

خبرنگارما از محمودآباد گزارش داده است:

ساعت پنج ونیم صبح پنجشنبه گذشته زلزله شدیدی در محمودآباد وقراء اطراف رویداد

مردم وحشت زده از خانه های خود بیرون ریخته دست بدعا برداشته اند.

هیاهوی مردمی که سپیده دم ازخانه های خود گریخته و وحشت زده در معابر عمومی میدویدند شهر را غرق وحشت کرده بود.

خبرنگارما در گزارش خود افزوده است:

بموجب تحقیقاتی که بعمل آمده این زلزله خسارت جانی ومالی نداشته است.

### زلزله درشاهی

خبرنگارما ازشاهی گزارش داده است:

ساعت پنج ونیم صبح روز پنجشنبه زلزله شدیدی درشاهی رویداد: این زلزله موجب وحشت اهالی شد ولی تلفات وخساراتی نداشت.

### بابلسر

گزارش خبرنگارما از بابلسر حاکیست که درساعت پنج وسی و پنجدقیقه صبح پنجشنبه زلزله خفیفی در بابلسر روی داد وهوا مه آلود بود.

### گزارش پل سفید

خبرنگارما ازپل سفید اطلاع می دهد:

ساعت پنج ونیم بامداد پنجشنبه زلزله شدیدی در پل سفید روی داد واین منطقه را بسختی تکان داد.

مردم وحشت زده از خانه ها بیرون ریخته دست بدعا برداشتند. زلزله بحمداله تلفات وخساراتی نداشته است

### کنگاور میلرزد

گزارش تلفنی خبرنگارما از کنگاور حاکی استکه ازپریشب تاکنون در کنگاور وقراء وتوابع آن نه بار زلزله شدید حادث گردیده واین زلزله ها بشدت اهالی رامتوحش نموده است گرچه براثر این زلزله ها خسارات بسیاری باهالی وارد گردیده وحتی قریه خرم آباد ازتوابع کنگاور بکلی ویران شده است ولی تلفات جانی نداشته است.

هوای این منطقه بینهایت رو بسردی گذاشته وریزش برف وبارندگی تا صبح امروز ادامه داشته وهم اکنون نیز هوا مستعد بارندگی است. زلزله زدگان ازترس زلزله مجدد خانه های خود را رها کرده ودرمیان برف و بوران بسر میبرند.

### انعکاس خارجی

تهران- بقرار گزارشهای رسمی که بتهران رسیده زلزله شدیدی در آمل روی داده که تلفات جانی ومالی در بر داشته است.

میزان تلفات هنوز معلوم نیست. یك هیئت دولتی عازم منطقه مزبور شدند

آمل در منطقه ای واقعست که ماه ژوئیه رگذشته نیز دچار زلزله عجیبی شد وتقریبا ۲۵۰۰ نفر تلفات داد.

۱۵ ژانویه - تایمز لندن

### کمك ها

جمعیت لبنانیهای مقیم تهران مبلغ یکصدهزار ریال جهت کمك به زلزله زدگان غرب بین خود جمع آوری کرده ومبلغ مزبور را بموجب چکی بعهده بانك بازرگانی ضمن نامه ای حاکی ازابراز تاسف وهمدردی به جمعیت شیروخورشید سرخ ارسال داشته اند.

### نظر مقامات دانشگاهی

چون موضوع زلزله های مداوم غرب وزلزله اخیر شمال حائز اهمیت بسیار بود خبرنگار ماوز این زمینه با مقامات دانشگاهی تماس گرفت تا پیرامون موضوع اطلاعات تازه ای کسب نماید.

آقای حسین کشفی افشار متصدی دستگاه زلزله سنج دانشگاه واستاد زمین شناسی دانشکده علوم دراین باره بخبرنگار ما گفت:

نیمه شب گذشته دستگاه زلزله سنج دانشگاه تهران زلزله نسبتا وسیعی را در قسمت شمال ثبت کرده است، وی اضافه کرد، علت وقوع این زمین لرزه ها عدم استحکام قشر خارجی زمین درشمال وشمال غربی ایران است و برای جلوگیری از خسارت وآسیب درهنگام وقوع زلزله، منحصرا باید در ساختن ابنیه این نواحی دقت شود و آنها را باید در امتداد امواج زلزله بسازند، وی اظهار داشت کثرت وقوع زلزله درسال جاری بیشتر روی تغییرات شدید جوی بوده است

### خریداری دستگاههای جدید

امروز آقای دکتر محمد گنجی رئیس اداره هواشناسی واستاد دانشگاه تهران گفت: اداره هواشناسی مشغول مطالعه برای سفارش یك دستگاه زلزله سنج مجهز است ودر بودجه سال جاری هم خرید آن پیش بینی شده است، علاوه بر این دولت پاکستان هم اخیرا اظهار تمایل کرده که یك دستگاه زلزله سنج بایران هدیه کند در هرصورت از دستگاههای فوق ودستگاه دانشگاه تهران فقط میتوان شدت و مرکزیت زلزله را بدست آورد، ولی هیچگاه نمیتوان وقوع زلزله را درمنطقه ای پیش گوئی کرد.

### منطقه زلزله خیز

آقای دکتر گنجی اضافه کرد منطقه شمالی ومغرب ایران مزعطوفه مناطق زلزله خیز آلپ - همبلایاست ودراین مناطق هنوز قشر خارجی زمین ثبات کافی بخود نگرفته است این مناطق ازشمال هندوستان شروع شده وبفرانسه وسویس ختم میشود برای جلوگیری ازخسارات ناشی اززلزله که ممکن است درهر آن بوقوع بپیوندد باید در ساختمان منازل وعمارات دقت شود وآنها را طوری ساخت که عمود بر امواج وفرکانسهای زلزله نباشد یعنی موازی با امواج زلزله بوده ویکدیگر متصل وکم ارتفاع باشند، ولی کثرت وقوع زلزله در مناطق زلزله خیز نسبت مستقیم با تغییرات جوی دارد.

***

البته هموطنانی که در قسمت شمال وغرب ایران سکونت دارند باید توجه داشته باشند که زلزله همیشه توام باویرانی وتلفات نیست واغلب زلزله هائی که در مناطق زلزله خیز روی میدهد معمولا خفیف و بی زیان است منتهی ابهتر است ساکنین این قبیل مناطق حین ساختن منازل خود اصول علمی لازم را رعایت کنند تاازهر جهت اطمینان خاطر داشته باشند

### شیر گرم

خبرنگارما ازکنگاور گزارش داده است.

بخش خوار بارو ملبوس بین اهالی آسیب دیده کنگاور بوسیله نماینده جمعیت شیروخورشید سرخ مرکزی بخشدار محل ادامه دارد وروزانه چهارصد نفر شیر گرم وشیر برنج داده میشود همچنین باهالی منطقه زلزله زده خزل نهاوند نیز کمکهای لازم معمول شده است.

# سفیر کبیر ایران درفرانسه شرفیاب شد

درساعت ۹ امروز آقای دکتر اردلان وزیر امور خارجه باتفاق آقای نصرالله انتظام در کاخ مرمر بحضور شاهنشاه رسیدند وآقای انتظام رابسمت سفیر کبیر ایران درفرانسه معرفی کردند.

# اطلاعیه شهربانی کل کشور درباره توقف تاکسیها

اغلب مسافرین تاکسیها شکایت میکنند که رانندگان تاکسی در خیابانهای مرکزی شهر برای سوار کردن آنها توقف نمیکنند. بدین وسیله باطلاع عموم میرسد که در خیابانهای مرکزی شهر ازجمله سعدی، فردوسی، شاه آباد، اسلامبول، نادری، شاه، یوسف آباد، سه محل های مخصوصی جهت توقف تاکسی ها تعیین گردیده ورانندگان تاکسی واتومبیل های کرایه فقط موظف هستند درمنتهی الیه دست راست این محلها توقف نمایند.

بنابراین ازمسافرین محترم تقاضا میشود که فقط درمحلهای معین و مشخص بوسائط نقلیه عمومی سوار وبرای احتراز ازخطرات احتمالی وسائط نقلیه بسایر قسمتهای خیابان تجاوز نکنند.

## شهربانی کل کشور

### جسدداداشاه و برادرش بخاك سپرده شد

گزارش واصله حاکیست که ساعت ۸ صبح امروز پس ازآنکه افراد سرشناس بلوچ ازجسدداداشاه وبرادرش بازدید کردند وهمه صحت هویت اورا تایید نمودند چون اجساد متعفن شده بود درحضور تیمسار سرتیپ ژیان وافسران ژاندارمری وروسای ایل لاشاری ومبارکی وعده زیادی ازمردم درایرانشهر بخاك سپرده شد.

### مجلس یاد بود سرداران بلوچ

ازساعت سه بعدازظهر روز پنجشنبه گذشته بمناسبت شهادت سه نفر از سرداران بلوچ که در زدوخورد باداداشاه بقتل رسیدند مجلس یادبودی از طرف حزب مردم در مسجد مجد برپا بود که درآن جمعی ازنمایندگان مجلسین وافسران ارشد ارتش وژاندارمری وکارگران واصناف شرکت داشتند. مجلس یاد بود پس ازبیانات آقای موسوی درساعت ۵ بعدازظهر پایان یافت.

### ۷ نفر بر تعداد نمایندگان اصفهان افزوده شد

ظهر امروز نمایندگان استان دهم اصفهان بنابدعوت وزارت کشور بمنظور توافق درمورد جدولهای انتخاباتی استان دهم در وزارت کشور حضور بهمرسانیدند. دراین جلسه بین نمایندگان استان مزبور ووزارت کشور درمورد جدول تنظیم شده توافق حاصل شد. طبق جدول جدید تعداد نمایندگان استان دهم ازده نفر به ۱۷ نفر افزایش یافته اند.

# استعفای تلفنی دولت لبنان

بیروت - روز گذشته سامی صلح نخست وزیر بوسیلهٔ تلفن استعفای خودرا از سمت نخست وزیری باستحضار کامیل شمعون رئیس جمهور لبنان رسانید ازمدتی قبل نخست وزیر تقاضای تعویض مدیر کل وزارت کشور و رئیس پلیس ورئیس ژاندارمری راداشت ولی تاکنون رئیس جمهور باتعویض آنان موافقت نمیکرد. کامیل شمعون نخست وزیر رادعوت کرده است که با وی ملاقات کند وپس ازمذاکره حضوری درصورتیکه مایل باشد استعفا دهد

(خبرگزاری فرانسه)

# اعتراض کارگران کوره پزخانه

بقیه ازصفحه اول

کوره پزخانه بیاخد ۲۵ درصد موافقت نمود وقرار شد این افزایش دستمزد ازاول فروردین ماه ۳۷ بکارگران پرداخت گردد.

این اضافه دستمزد بکلیه کارگران خاك بردار تعلق نمیگیرد وبهمین جهت تصمیم فوق مورد رضایت این دسته ازکارگران نیست.

رئیس صنف فخار علت عدم پرداخت اضافه دستمزد بکارگران خاك بردار رادخالت غیر مستقیم اتحادیه غیر مسئول کارگری در کار این دسته ازکارگران میداند.

خبرنگارما برای روشن شدن امر با مقامات مسئول وزارت کار وسندیکای کارگران تماس گرفت ونظریات آنانرا نسبت بتصمیم اتحادیه صنف فخار کسب نمود که برای اطلاع خوانندگان درج میشود.

### نظر اتحادیه کارگری

یکی ازمسئولین اتحادیه های کارگری وابسته بتشکیلات مرکزی کارگران ایران دراین مورد بخبرنگارما اظهار داشت تصمیم اتحادیه صنف فخار مبنی برافزایش دستمزد کارگران اقدام مفید وشایسته ای است که مورد تایید کلیه کارگران میباشد ولی چند نکته را باید دراین باره توضیح داد:

اولا استناد صنف فخار باینکه اتحادیه غیر مسئول در کار کارگران خاك بردار کوره پزخانه ها دخالت میکند صحیح نیست زیرا بموجب قانون کار کارگران کوره پزخانه ها برای ثبت رسانیدن سندیکای خود کلیه اوراق ومدارك لازم راسه ماه قبل باداره کار استان تهران ارسال داشته اند که فعلا نیز پرونده آن دردست اقدام میباشد.

صنف کارگر کوره پزخانه ها ۵ ماه قبل بتشکیلات مرکزی کارگران ایران ملحق گردیده واین تشکیلات ازبدو تاسیس بکار مشغول بوده است.

دیگر اینکه اکثر کارگران کوره پزخانه ها مقاطعه کار هستند وبدلیل همین امر اغلب اوقات سال بجز ماههای تابستان که فصل کار میباشد کارگران بکار ویا بخاك برداری مشغول هستند بنا براین اینکه گفته میشود اجرت متوسط کارگران بین ۶۰ تا ۱۲۰ ریال میباشد این دستمزد مربوط بفصل تابستان و ۱۶ ساعت کار در روز میباشد ودرسایر فصول بعلت نامساعد بودن هوا وبارندگی ویخبندان، کارگران بیکار هستند ویا با دستمزد قلیل که اجرت خاکبرداری میباشد بکار مشغول میشوند بدین ترتیب معلوم میشود که اکثریت عظیمی از کارگران را کارگران خاك بردار تشکیل میدهند ودرواقع هر اقدامی که برای افزایش دستمزد کارگران انجام گیرد در وهله اول باید شامل این دسته که اکثریت مطلق کارگران را تشکیل داده اند بشود درحالی که صنف فخار ابدا باین موضوع توجه نداشته است

### نظر وزارت کار

خبرنگارما با آقای دکتر شیبانی معاون وزارت کار تماس گرفت وی درپاسخ سئوال خبرنگارما اظهار داشت که باآقای بهزادی رئیس اتحادیه صنف فخار مذاکره شده ونامبرده وعده داد که اضافه دستمزد بکارگران خاکبردار نیز پرداخت شود وقرار شد درآینده دراین باره مذاکراتی بین وزارت کار واتحادیه صنف فخار انجام گیرد و وزارت کار درهر حال مراقبت بعمل خواهد آورد که حقی ازکارگران تضییع نشود

### توضیحات رئیس اتحادیه صنف فخار

آقای بهزادی برای روشن شدن موضوع عدم پرداخت اضافه دستمزد بکارگران خاکبردار اظهار داشت که تصمیم اتحادیه صنف فخار یك اقدام صنفی بوده واینکه ۲۵ درصد بدستمزد کارگران اضافه شده ازطرف مقام قانونی نبوده واتحادیه بمیل خود اقدام باین عمل نموده بنابراین محقق است که این اضافه دستمزد رابهردسته ای از کارگران که تشخیص بدهد پرداخت نمایدولی البته چنانچه ازطرف وزارت کار اقدامی درزمینه افزایش دستمزد کارگران بعمل میآمد نحوه کار طبق دیگری بود که درآن صورت اتحادیه ازقانون پیروی مینمود.

## برای جلو گیری ازبارداری زنان

### نهرو اززنان هنددعوت کردکه باردار نشوند درشوروی کنگره‌ای برای یافتن طرق جلوگیری ازازدیاد جمعیت تشکیل شد

نیویورك ـ وزیر بهداری شوروی بانو ماریا کوریگینا در کنگره علوم بیماری های زنان شوروی از اطباء و دانشمندان درخواست نمود که طرق جدیدی برای جلوگیری از حاملگی بیابند که در ضمن به مادران زیان و آسیبی وارد نیاورد . تا سال ۱۹۵۵ سقط‌جنین در شوروی طبق قانون قدغن بودولی از آن سال‌ببعد آزاد شد . اکنون شوروی درصدد یافتن طرقی برای جلوگیری از حاملگی زنان بطور طبیعی است . زیرا دراثرسقط‌جنین سلامتی مادران دچار اختلال میشود (آسوشتیدپرس)

**دعوت نهرو**

کوهاتی ـ روز گذشته جواهر لعل نهرو نخست وزیر هند طی پیامی خطاب بکلیه زنان هندوستان ازایشان دعوت کرد که ازباردار شدن خودجلوگیری کنند وی گفت ازدیاد نفوس هندوستان مسئله غامضی شده است و مقامات هندی را دچار مشکلات شدید میکندالبته نباید گفت که مردم‌هند بایدازداشتن فرزند محروم گردند ولی بایدازدیاد نفوس مناسب باتوسعه منابع‌اقتصادی باشد در برنامه های اقتصادی هند کنترل موالید در نظر گرفته شده است و زنان هندی باید در این‌مورد با دولت همکاری کنند.
(خبرگزاری فرانسه)

## عروسی مانسفیلد

جین مانسفیلد بمب‌جاذبهٔ جنسی پس‌ازاجرای‌مراسم ازدواج‌خود با میکی‌هارگی‌تی درحالیکه سخت‌خودرا درآغوش شوهرش جای داده بود از درکلیسیا بیرون میآیند .

## موشك پولاریس باموفقیت آزمایش شد

### موشك اتمی پولاریس از زیر آب شلیك میشود ومسافت ۲۲۰۰ کیلو متر را می پیماید

کیپ کاناورال ـ نیروی دریائی امریکا دربایگاه کیپ کاناورال واقع درفلوریدایك موشك جدید رامورد آزمایش قرارداد .بطوریکه مطلعین خاطرنشان کرده‌اند این آزمایش پیروزمندانه انجام شده و موشك مزبور پس‌از صعود بارتفاع معین بسوی هدفی برروی زمین که هنوز معلوم نیست کجاست سقوط کرده است این موشك از نوع «پولاریس» بوده است .

کسانیکه از نزدیك ناظراین آزمایش بوده‌اند اظهار داشتند که پس ازشروع آزمایش موشك‌پولاریس باسرعت خیلی زیادتر از سرعت موشکهائی که اخیرا آزمایش‌شده بآسمان صعود کردو دنبال خودخط سفیدی ازدود بجا گذاشت.

**ستاره قطبی**

«پولاریس» که وجه تسمیه آن «ستاره قطبی» میباشد یك موشك بالیستیك نیروی دریائی امریکا با برد متوسط (۲٫۲۰۰ کیلومتر) میباشد ومیتوان آنرا ازروی زیردریائی‌اتمی هنگامیکه زیردریائی روی سطح‌آب ویازیرآب میباشدرها کرد پولاریس از روی کشتی‌های جنگی نیز میتوان بسوی هدف روانه ساخت .

پولاریس یکی‌از مهمترین‌موشك های امریکاست که دارای‌ساختمان پیچیده‌ای نیز میباشد این موشك دارای ۱۵ مترطول و۴۰ سانتیمتر قطر میباشد ومیتواند یك‌بمب اتمی ویا هیدرژنی رابوزن ۵۰۰ کیلوگرم .با خود حمل کند ووزارت دفاع امریکا یك‌سال پیش آغاز تهیه‌این نوع موشك‌را اعلام کردو اکنون معلوم شده که دانشمندان امریکائی توانسته‌اند آنرا تکمیل نمایند.

**زیردریائی اتمی**

بطوریکه مك‌الروی وزیر دفاع امریکا در کمیته نیروهای مسلح مجلس نمایندگان اینکشور اظهار داشته نیروی دریائی امریکا برای تهیه سه زیردریائی اتمی‌مبلغ ۲۹۶ میلیون دلار بمصرف خواهد رسانید .

وی خاطرنشان ساخت که استفاده ازموشکهای پولاریس درزیردریائی های اتمی بیش ازپیش برنیرومندی نیروی دریائی امریکا خواهد افزود وآنرا برای عقب زدن هرحمله‌ای آماده خواهد ساخت .

ضمنا سخنگوی نیروی دریائی امریکا اعلام کردکه یك‌زیردریائی اتمی دیگر بنام «اسکیپ جنك» در بهار آینده درامریکا بآب انداخته خواهد شد ساختمان این زیردریائی اتمی ازچندی قبل‌آغاز گردیده‌است (رویتر)

## سوقات سربازان صلح

هلسینکی ـ سخنگوی‌ارتش فنلاند دیروزاعلام کرد سربازان‌فنلاندی که بمنطقه کانال‌سوئزاعزام‌شده بودند هنگام‌بازگشت‌دو نوع بیماری‌واگیر با خود بفنلاند آورده‌اند (رویتر)

## دنباله خبر های خارجه

### کشتی وموتوسیکلت ودوچرخه هوائی

مسکو ـ روزنامه «لیتراتورنایاگازتا» چاپ‌مسکو اطلاع‌میدهد که فعلادرشوروی مشغول‌ساختن کشتی‌هائی هستند که قادر بپروازمیباشنداین کشتی‌هاروی‌رودخانه‌های شوروی برای‌حمل و نقل‌مسافر بکارخواهد رفت وقادرخواهدبود ۸۰ نفرمسافرراحمل نماید.

ازطرف‌دیگر کشتی‌های بزرگتری که قادر بحمل ۳۰۰ نفرمسافرخواهند بود دردریای سیاه‌بکار خواهند افتاداین کشتی‌هاوقتی‌سرعت زیاد دارند درهوا بپروازدرآمده‌وهنگامیه ازسرعت آنهاکاسته شود بروی آب‌مینشینند وحرکت میکنند

ازطرف دیگر روزنامه «کومسومولسکایا پراودا» اطلاع‌میدهد که درکارخانجات شوروی‌مشغول‌ساختن‌موتورسیکلت ودوچرخه‌های‌هوائی هستند که بوسیله آنهامیتوان‌درآسمان‌پرواز کرد.
(خبرگزاری‌فرانسه)

### پدرکادیلاك درگذشت

دترویت ـ (میشیگان) ـ روز گذشته آلفرد للاندموسس کارخانه‌های‌اتومبیل سازی کادیلاك ولینکلن‌درسن ۸۸ سالگی بدرود زندگی گفت
(خبرگزاری‌فرانسه)

### سیل پیش بینی شده

جاکارتا ـ امروز دربرنشتوی‌مرکزی سیل بزرگی‌جاری‌شد که‌درنتیجه آن‌هزارتن بیخانمان‌شدند.

قبلاوقوع این‌سیل‌پیش بینی شده‌بودباینجهت گروهی‌ازمردم بنقاط مرتفع نقل‌مکان کرده بودند گزارش‌رسیده‌حاکیست که‌صدها خانه‌ویران شده‌است

### آدم‌برفی قایق را دزدید

مسکو ـ یکی‌ازدانشمندان شوروی‌پرونین که‌مدعیست دراوت گذشته آدمهای‌برفی‌رادرپامیردیده‌است،اظهارداشت امیدواراست که دوباره‌برای تحقیقات‌به پامیر بازگردد. وی‌اظهارداشت که‌این‌موجودات‌روی‌دوپاراه‌میروندودرسینه آنها موهای‌قرمز رنگی‌رسته است.وی‌گفت که همراه‌این هیئت‌باید انسان‌شناس وحیوان شناس باشد تامعمای‌آدم های‌برفی‌برای همیشه‌حل‌شود. پرونین‌اظهارداشت که‌برای رفتن به‌پامیردلائل دیگری‌نیزدارم وآن اینستکه دفعه گذشته قایق‌لاستیکی‌هیئت، درپامیرمفقودشد وتصورمی کنم یکی‌ازآدمهای‌برفی آنرادزد دیده‌است.

### ماریا کالاس باسك‌وشوهرش واردشیکاگوشد

شیکاگو ـ دیروزماریاکالاس خواننده مشهور سوپرانووارد‌شیکاگو شدتابنفع یك‌سازمان فرانسوی کنسرت بدهد. کالاس بخبرنگاران گفت‌اکنون بسیارخسته‌ام‌وقول‌میدهم که‌درچند روزآینده یك‌مصاحبه مطبوعاتی تشکیل دهم سك‌وشوهرمادام کالاس‌همراه‌او بودند (آسوشیتدپرس)

## حریق اتمی

لندن ـ دیروز براثر منفجر شدن‌مقداری اورانیوم‌طبیعی‌در آزمایشگاه اتمی معروف‌انگلستان موسوم‌بهارول‌آتش سوزی روی‌داد.

ولی‌حریق‌باسرعت خاموش شدو طبق‌اعلامیه صادره‌انفجارمزبورموجب تشعشعات‌اتمی نشده‌وکسی نیزمجروح نگردیده است . (آسوشیتدپرس)

### بمب‌درجلسه‌حزب

بوگوتا ـ کلمبیا ـ انفجاریك بمب‌در جلسه حزبی‌لیبرالهاموجب قتل یك جوان۱۸ساله وزخمی‌شدن ۲۲ نفر دیگرشد .

ظاهراً هدف‌بمب قتل‌رئیس حزب لیبرال بوده‌است (آسوشیتدپرس)

### دکتر فوش درقطب

ولینگتن(زلاندجدید) ـ تا روزپنجشنبه برطبق آخرین خبری که ازهیئت اعزامی دکتر ویویان‌فوش واصل گردید تاحدودصدمیلی‌قطب جنوب‌رسیده‌اندوتصورمیرود که امروزبه قطب رسیده باشند . «رویتر»

## توتون سیگار مواد رادیو اکتیودارد

نیویورك ـ تجربیات آزمایشگاهی نشان داده است که توتون‌سیگار دارای موادرادیواکتیواست.

این‌خبرگزاری‌اضافه‌میکند که‌روزگذشته هنگامی که یکی‌ازکارشناسان آزمایشگاه (زامرا) که دررشته‌اتم کارمیکند درکنار دستگاه مخصوصی که برای آزمایش‌معادن اورانیوم بکارمیرودنشسته و مشغول کار برد سیگاری‌ازجیب خودخارج ساخت تاآنراآتش‌بزندناگهان مشاهده‌کردکه عقربه‌دستگاه بشدت‌حرکت کرد.

استادنامبرده بلافاصله میزخودرا از کلیه اشیاء بغیراز (کنتور) آزمایشگاه وبسته‌سیگارخالی کردومشاهده‌کردکه عقربه‌کنتور بشدت‌می لرزدوقتی‌سیگاررا ازمیزبرداشت‌عقربه بجای‌عادی برگشت.

پروفسورنام‌برده گفت که بدون‌شك‌توتون سیگاردارای مواد رادیو اکتیواست‌وبلافاصله تصمیم گرفت ازکشیدن‌آن خودداری کند
(خبرگزاری‌فرانسه)

## بازارسیاه قبر

مسکو ـ بطوریکه روزنامه‌ایزوستیا مینویسد عده‌ای از قبرکنان ناحیه‌مسکو باتهام‌گرفتن رشوه ازکسانیکه‌برای تهیه‌قبر بآنها مراجعه مینموده‌اند بازداشت وچندنفر دیگرازخدمت اخراج شده‌اند.

درمیان‌اخراج‌شدگان رئیس‌قبرستانهای مسکونیز دیده‌میشود این اقدام‌برای ازبین بردن بازارسیاه قبر ازطرف شورای شهرمسکو اتخاذ شده‌است.

اخیراً نیزتصمیم گرفته‌شدکه شش‌قبرستان بزرك درشهرهای بزرك شوروی‌ایجادگردد (رویتر)

## مرك پادشاه الماس جهان

دارالسلام ـ جان‌ویلیامسون صاحب‌معادن‌الماس‌تانگانیکا که بزرگترین معادن الماس جهان میباشد روز ۸ژانویه فوت‌کرد وتمام ثروت خود رابموجب وصیت‌نامه به برادروخواهرش بخشیده‌است. (خبرگزاری‌فرانسه)

### گایار پدرشد

پاریس ـ فلیکس گایارنخست‌وزیر فرانسه و خانمش دیروز دارای دختری‌شدندو نامش‌راایزابل گذاشتند

### موشك‌ساز جوان کشته‌شد

آلاباما ـ دیروز یك‌کودك ۱۱ساله بنام‌جانی نیکسون هنگامی که‌میخواست موشکی‌راکه بادست خودش‌ساخته بود بهواپرتاب کندور اثرانفجار موشك مزبور بقتل‌رسید و برادر ۱۶ ساله اش نیزبشدت زخمی‌شد.

این‌دوبرادر درطی چندروزاخیر موفق‌شده بودندکه‌موشکی‌رابارتفاع پانزده‌متر بهوا پرتاب کنند.

### آمار هوائی

آمار هوائی ۲۷ دی‌ماه ۱۳۳۶ ازاداره‌کل هواشناسی

| | | |
|---|---|---|
| ساعت شش‌و نیم‌صبح | ۸ | درجه بالای‌صفر |
| « ۱۲٫۳۰ | ۷٫۷ | درجه بالای‌صفر |
| « ۱۸٫۳۰ | ۷٫۲ | درجه بالای‌صفر |
| حداکثر | ۹ | درجه بالای‌صفر |
| حداقل | ٤ | درجه بالای‌صفر |


# در سینمای بزرك سعدی

« نمایش دهنده بهترین فیلمها »

باایکه فیلم‌معروف ((سنین‌بی‌تابی)) بدون هیچ آگهی قبلی وبطور غیرمترقبه بمعرض‌نمایش گذارده شد معهذا همانطورکه پیش‌بینی میگردید دیشب وپریشب موفقیت فوق‌العاده‌ای بدست‌آورد

شیرین‌ترین کمدی‌انتقادی فصل

اثر مشهور کارگردان

استانلی کرامر

سنین بی تابی

باشتراك ستارگان

معروف عالم‌سینما

شارل بوایه

لوئی ژوردان

لیندا

کریستیان

بوبی‌دریسکول

این فیلم نظیر فیلمهای ((بودآبوت)) و ((لوکاستلو)) نیست ولی آنقدر عالی‌ومشغول کننده‌وتماشائی‌است که‌درفاصله چند روز جزء مشهورترین‌فیلمهای روز محسوب‌خواهدگردید محصول کمپانی کلمبیا

شرکت‌سهامی((آشنا))بشماتوصیه‌میکنداگر بفیلم‌وسینما علاقمندهستیدحتمااین‌فیلم‌را ببینید.

شروع سانس هر روز : ۱۰ ونیم صبح ـ ۲ ونیم ـ ۴ ونیم ـ ٦ ونیم و ۸ ونیم بعد از ظهر

برنامه آینده: بالاخره‌بعد ازمدتهاانتظار برای‌اولین مرتبه‌جذابترین‌ومشهورترین‌شاهکارهای فرانسه درتهران بروی‌پرده‌میآید

مه‌پیکران‌پاریس (مانکن دوپاری) Les Mannequins de Paris

سینماسکوپ‌ـ‌رنگی (برای نخستین‌بار بطریقه جدیدفرانسکوپ) باشتراك : مارلن‌روبینسون‌ـ‌الوان‌دنی‌ـ‌میشااوئر

ASH. N.A. Co

آ ـ ۳٤۱۸۰


## تبریکات

**سرکار سرهنك خوئی ـ سرکار سرهنك شاملو ـ سرکارسرهنك شریف‌نیا ـ سرکارسرهنك۲صفوی ـ سرکار سروان فاضلی .**

بنمایندگی ازطرف‌افسران ـ درجه‌داران ودانش‌آموزان‌آموزشگاه های ژاندارمری بانهایت‌مسرت‌ترفیع‌درجه‌رابه‌همکاران‌عزیزخودصمیمانه تبریك عرض‌مینماید .

فرمانده‌آموزشگاه‌های‌ژاندارمری ـ سرهنك‌ملك‌زاده‌عاملی

آ ـ ۲٤۰۵۹

**تیمساران معظم ـ سرتیپ‌پاشائی ـ سرتیپ‌قراگزلو ـ سرتیپ ژیان ـ سرتیپ تأییدی وسرتیپ سینکی .**

بانهایت مسرت ازطرف‌افسران ـ درجه‌داران ودانش‌آموزان آموزشگاههای‌ژاندارمری ترفیع‌درجه‌آن تیمساران‌راکه باعث افتخار سازمان‌ژاندارمری است صمیمانه تبریك‌عرض‌نموده ـ ازپیشگاه‌قادرمتعال مسئلت‌مینماید که‌عموم افسران‌شریف وفداکار ژاندارمری را در خدمت بشاهنشاه‌عظیم‌الشان ومیهن‌عزیزهمواره‌مؤید وموفق‌بدارد .

فرمانده‌آموزشگاه‌های ژاندارمری ـ سرهنك ملك زاده عاملی

آ ـ ۲٤۰۵۹

**تیمسارسرتیپ یدالله ژیان**

ارتقاء درجه‌تیمسار را ازصمیم‌قلب تبریك‌عرض‌نموده توفیق‌خدمات وفداکاری درراه‌اعتلاء وعظمت میهن‌عزیز وشاهنشاه محبوب‌را ازخدای توانا مسئلت‌دارم .

سرهنك۲ عباس مظلوم

آ ـ ۲٤۰٦۵

**تیمسارسرتیپ محمود پاشائی**

ارتقاءآنجناب رابدرجه‌سرتیپی‌بخانواده‌کرامی تبریك عرض‌نموده ازخداوندمتعال‌عزت‌وسلامتی تیمسار راخواهانم .

آ ـ ۲٤۰۳۷ سرهنك۲احمدآجودانی

**تبریك انتصاب درجوادیه**

انتصاب جناب آقای انوری را بسمت شهردار جوادیه به عموم ساکنین محترم تبریك عرض نموده ضمنا توجه اولیاء محترم کشور را بمختصری ازدوره تصدی شهردار قبلی جناب آقای غلامحسین آگه جلب مینماید.

۱ـ بسته‌شدن خزانه‌گرمابه‌ها بطورکلی
۲ـ نظافت خیابانها تاآنجاکه سابقه نداشته است.
۳ـ مبارزه شدید علیه‌کم فروشی وگرانی.
٤ـ اقدام شدید علیه‌کاودارهای جوادیه.
۵ـ مقدمات وصول طلب‌های سوخت شده شهرداری بطورجدی.
٦ـ دعوت اصناف جهت انتخاب نمایندگان.
۷ـ تشویق جناب آقای شکروی یکی‌ازمالکین بمنظور احداث بنای درمانگاه مجانی وواگذاری آن بوزارت بهداری.

بطورکلی درآمد شهرداری مبلغ چهل هزارتومان اضافه وصول از ماه قبل داشته است.

**(جناب آقای آگه)**

بنابمراتب فوق مردم حق‌شناس این‌شهر اقدامات شماراکه دراین مدت‌کوتاه انجام داده‌اید هرگز فراموش نکرده وامید است مقامات مسئول وسیله تشویق این‌گونه صاحب منصبان صدیق راطوری فراهم نمایندکه باعث دلگرمی خادمین‌کشورگردد تا نسبت باجرای برنامه‌های عمرانی‌کشورکه برهبری شاهنشاه عظیم‌الشان انجام میگردد قدمهای مثبت برداشته شود درضمن جناب آقای‌انوری همانطورکه ملاحظه فرمودید مردم ازشهردار قبلی رضایت‌کامل داشتند واستقبال‌گرمی‌هم ازجنابعالی بعمل آورده‌اند. امیداست هرروزکه میگذرد از اقدامات اساسی خود بنفع ساکنین مردم راخوشنود نموده‌که دعای خیر همیشه بدرقه سرکارباشد.

مؤسس‌شهرجوادیه جنوب غرب تهران

آ ـ ۲٤۰٤۳ جوادفردانش

اطلاعات

# توافق دربارهٔ تجن

## درمورد نحوهٔ تقسیم آب تجن موافقت‌شد

## کمیسیونی باحضور وزیر کشاورزی تشکیل میشود

دراین دوروزه مذاکرات آبیاری ایران‌وشوروی‌دنبال‌شدو تقریباً چهار پنجم آن انجام گردید. ازجمله مسائلی که‌موردمذاکره قرار گرفت‌موضوع تقسیم آب بود که بر بروز درباره‌آن موافقت بعمل آمد.

همچنین موافقت شد که مخارج نقشه‌برداری درسمت ایران بعهده ایران ودرسمت شوروی بعهده آن دولت‌ودرنقاط مشترك بعهده‌طرفین باشد.

### کمیسیون باحضور وزیر

دراین‌هفته کمیسیونی باحضور آقای وزیر کشاورزی‌وآقای‌مهندس بیانی ویکی‌ازرؤسای‌دیگرسازمان‌برنامه تشکیل خواهد شد تاضمن انتخاب مهندسینی‌که باید از ارس واترك برای‌تهیه پروژه نقشه‌برداری کنند ترتیب‌خرج ۶۰ میلیون‌ریال بودجه مربوطه نیز تعیین‌شود.

## بازدیدنخست وزیروزیر بهداری از آسایشگاه سرخه حصار

صبح‌دیروز آقای‌دکتر اقبال نخست‌وزیر باتفاق آقای‌دکتر راجی وزیر بهداری از آسایشگاه نوبنیاد سرخه حصار بازدیدکردند.

ساختمان این آسایشگاه‌که زمین‌آن از طرف شاهنشاه بسازمان بیمه‌های اجتماعی کارگران اعطاشده‌از اوائل سال‌جاری آغازگردیدو هفته‌گذشته پایان یافت.

دراین‌آسایشگاه اکنون کارگران‌مسلول بستری هستند.

قراراست ازروز پنجم‌بهمن ماه‌آینده همه بیماران مسلول که‌فعلا دربیمارستان نیاوران بستری‌هستند باین‌آسایشگاه انتقال‌داده‌شوند.

## مسافرت باروپا از راه روسیه

همانطورکه قبلااطلاع‌دادیم، برای‌تجدیدنظر درقراردادهای‌حمل‌و نقل بین ایران‌وشوروی سه‌هفته‌قبل هیئتی ازطرف راه‌آهن دولتی‌ایران بریاست آقای مهندس حبیب‌الله فتحی مدیر فنی راه آهن بمسکو عزیمت کرد.

رادیومسکو پیرامون اقامت وفعالیت این‌هیئت درمسکو پریشب‌در بخش اخبارفارسی‌خودگفت:

هیئت‌راه‌آهن دولتی ایران پس‌از بازدید از شهرهای لنین‌گراد و کیف بمسکومراجعت‌کرد. هیئت مزبور درمدت اقامت خود در مسکو کنفرانسی با مأمورین‌راه‌آهن شوروی تشکیل‌داد ودر موافقتنامه های ایران‌وشوروی درباره حمل‌ونقل کالاها که درسال ۱۹۴۰ منعقد شده بود تجدیدنظر بعمل‌آورد وموضوع‌رفت‌وآمدمستقیم‌قطارهای راه‌آهن بین مسکووتبریزرانیزموردبررسی قرارداد.

گزارش رادیومسکو حاکی‌است‌که طبق موافقتنامه رفت وآمد قطارها بین‌مسکو وتبریزمسافرین ایرانی خواهندتوانست ازطریق خاك شوروی بافطاربکشورهای‌اروپائی مسافرت‌کنند.

هیئت راه‌آهن ایران چندروزدیگر بایران‌حرکت‌خواهدکرد.

## مسابقات کاپ‌علیا حضرت ملکه ثریاپهلوی

چون فعالیت‌های اخیر دوشیزگان دبیرستانهای پایتخت‌دررشته‌های ورزشی ازقبیل والیبال وبسکتبال‌وپینك‌پنك ودوومیدانی موردتوجه علیا حضرت ملکه ثریاپهلوی‌قرار گرفته‌است‌بدینمناسبت ٤ عدد کاپ‌بعنوان کاپ‌علیاحضرت ملکه ثریا پهلوی‌جهت‌جایزه‌مسابقات تشویقی‌بانوان‌قرار داده‌شده‌است

# کمیته‌اقتصادی پیمان‌بغدادشروع‌بکار کرد

بقیه‌ازصفحه اول

وکوشش‌خود درهم‌آهنگی با دول آزاد حسن‌نیت‌خودرا بدرجه ثبوت رسانیده‌است.

وی سپس‌اظهار امیدواری‌کردکه دراجتماع‌این کنفرانس کلیه نمایندگان شرکت کنند وبیش‌از دوران‌گذشته درمورد هم‌آهنگی در کار ها دست بدست هم‌داده و نیازمندیهای دول عضوو موجبات‌استقرارصلح‌خاورمیانه را فراهم‌آورند واکنون‌میلیونها مردم‌خاورمیانه نسبت به‌پیمان‌بغداد ازروی اعمال و پیشرفت‌های آن قضاوت‌میکنند.

### کمیته‌اقتصادی‌پیمان‌بغداد شروع‌بکارکرد

آنکارا-صبح روز گذشته کمیته اقتصادی‌پیمان‌بغداد باحضور نمایندگان ایران و ترکیه‌وعراق‌و پاکستان‌و انگلستان وآمریکا جلسات خودرا افتتاح‌کرد درموقع‌افتتاح جلسه‌در حدودچهل نفرازخبرنگاران‌وعده‌ای عکاس‌و فیلمبردار حضور داشتند مذاکرات کمیته‌های‌فرعی‌پیمان‌بغداد مقدمه کنفرانس اصلی‌پیمان‌است‌که باحضور نخست‌وزیران کشورهای‌عضو پیمان ازروز۲۷ تا۳۰ ژانویه)۷ تا ده‌بهمن‌ماه) تشکیل خواهدشد. قبلا از تمام نمایندگان نماینده پاکستان شروع بصحبت کردوپس ازتشکراز دولت ترکیه برای‌تهیه‌وسایل‌کنفرانس گفت مابایدمساعی‌خودراچنان‌بکار بریم که‌نتایج همکاری ماهرچه‌زود ترآشکارگردد وظیفه‌مادراین‌دوره خیلی‌سنگین‌است طرحهای‌مهمی‌باید بتصویب‌رسیده‌و بموقع‌اجرا گذارده شودضمنا طرحهائی‌داریم‌که‌هنوزراه عملی برای‌اجرای آنها نیافته‌ایم باید‌برای‌این‌طرح‌هاهم وسایلی‌که بتوان‌آنهارا بموقع‌اجرا گذاردپیدا کرد، پیمان‌بغداد وسیله‌ای شده‌است که چهار کشور بزرگ اسلامی‌دست دردست یکدیگر قدم‌بردارندوهمکاری اقتصادی‌خودرا باکمك‌دو کشور که‌از مترقی‌ترین کشورهای‌جهان میباشند شروع کرده‌و بآن‌پایه واساس‌محکمی بدهندمابایدهدفهای‌بسیارعالی‌داشته باشیم واین‌هدفها همیشه درمدنظر ماباشد ماا‌گر نتوانیم‌ازعهده‌انجام وظایف خطیرخودبرآئیم‌تاریخ‌مارا محکوم‌خواهدکرد.

سپس‌فلچروارن‌سفیرآمریکادرترکیه ورئیس‌هیئت نمایندگی‌امریکادرکمیته اقتصادی‌پیمان‌بغداداظهار داشت که امریکاشدیدا بپیمان بغداد علاقمند میباشد.

این‌علاقمندی بخصوص‌باشرکت‌وزیر خارجه‌امریکادالس‌در کنفرانس‌اصلی پیمان‌بغداد‌بخوبی‌ثابت میگردد واز طرف‌دیگر امریکا ازتاریخ الحاق بکمیته اقتصادی‌پیمان‌بغداد در بهار سال‌جاری‌مبلغ ۱۲۶۷۰۰۰۰ دلار برای‌اجرای‌طرحهای‌اقتصادی‌وهزینه های‌دیگرکمك‌مالی‌داده‌است.

سپس‌دکترآموزگار نماینده ایران اظهارداشت‌که مابایدبدانیم چه میخواهیم‌و بکجامیرویم هدف‌ما باید روشن باشد

نماینده‌ترکیه اظهارداشت‌که بایستی میان‌فعالیتهای‌اقتصادی ومالی‌کشور های‌عضو پیمان‌هماهنگی کامل ایجاد گرددسپس‌درباره‌موسسه تحقیقات‌اتمی پیمان بغداد نامبرده افزود که فعلا فعالیت‌این‌موسسه باموسسات‌مشابه‌در کشورهای‌بزرگ‌جهان قابل مقایسه نیست‌ولی بهرحال نوید بخش‌است و بایدخیلی‌بیش ازاینها فعالیت آن توسعه‌بیابد.درخاتمه نماینده ترکیه افزود که‌کشورهای پیمان باید یك تشکیلات اقتصادی مشترك بوجود آورند. (خبرگزاری‌فرانسه)

### تصویب‌دوطرح

آنکارا-دیروز کمیته اقتصادی‌پیمان بغداد دوطرح‌زیررا تصویب کرد

۱-مبارزه‌علیه آفات پنبه و سایر غلات

۲-همکاری‌دولتهای عضو برای جلوگیری‌ازقاچاق

امریکادرجلسه گذشته کمیته اقتصادی موافقت کرد که مبلغ ۱۱ میلیون‌دیگر صرف طرحهای ٤ کشور آسیائی عضو پیمان‌بغداد کند. کمیته توصیه کرد که سازمانهای گمرکی کشورهای عضو بترتیبی‌شوندکه بتوانندبدون‌مراجعه بحکومت‌های خودباسازمانهای‌دیگر گمرکی کشورهای‌عضوتماس‌بگیرند.

این توصیه‌درشورای‌وزیران‌مطرح خواهدشد. (آسوشیتدپرس)

### سخنان نخست وزیرعراق

از بغداد - عبدالوهاب مرجان نخست‌وزیر کشورعراق طی‌نطقی که‌درپارلمان آنکشور ایراد کرد اظهارداشت که پیمان‌بغداد کاملابا منشورسازمان ملل‌متحدمطابقت‌دارد وهیچگونه جنبه‌تجاوزندارد نخست وزیرعراق‌تائیدکرد که‌پیمان‌بغدادفقط برای‌دفاع‌از کشورهای‌عضو وحفظ صلح‌درخاورمیانه بوجودآمده‌است‌و ادعای‌بعضی هادایربراینکه‌این‌پیمان باعث‌اختلاف بین‌ملل عرب‌گردیده بهیچ وجه‌باحقیقت وفق نمیدهد.

نخست‌وزیر عراق‌بمنظور پیشرفت اموراقتصادی و نظامی وحتی‌پیمان بغدادمجدانه کوشش خواهدکردودر راه‌تقویت‌آن از هیچ‌کوششی فرو گذارنخواهد کرد وبهیچ کس‌اجازه دخالت در سیاست خارجی دولت عراق نخواهدداد.

### پیمان جنوب شرقی آسیا

ازبانکوك - ساراسین دبیر کل اتحادیه‌جنوب خاوری‌آسیا امروز اظهارامیدواری کرد که همکاری‌علمی‌و اقتصادی‌بیشتری‌بین کشورهای عضو اتحادیه بوجودآید

وی‌گفت‌اتحادیه جنوب‌شرقی‌آسیا نبایستی‌تنهابامور نظامی‌بپردازدبلکه برنامه های علمی‌واقتصادی کاملی‌نیز طرح کند.

ساراسین‌اضافه کردبعلت بعدمسافت نمیتوان‌پیمانهای بغداد- اتحادیه اتلانتیك‌شمالی و کشورهای جنوب شرقی‌آسیارا بصورت یك‌اتحادیه واحدی‌درآورد.

## مجلس‌ضیافت مطبوعاتی‌درانجمن ایران‌وهند

عصرروز پنجشنبه‌مجلس ضیافتی در محل انجمن روابط فرهنگی ایران‌وهند تشکیل‌گردید وبدعوت‌آقای‌قدوائی‌وابسته‌مطبوعاتی سفارت هندا‌عضای‌تحریری‌موسسه اطلاعات دراین ضیافت‌شرکت کردندوازطرف آقای قدوائی و کارکنان سفارت هند پذیرائی گرمی از مدعوین بعمل‌آمد.

درعکس بالاآقای‌قدوائی(نفردوم‌ازراست) وعده‌ای از اعضای تحریری‌روزنامه اطلاعات‌دیده‌میشوند

## ژنرال‌وانفلیت‌درتهران

ژنرال‌چهار ستارهٔ آمریکائی وانفلیت‌که‌اکنون بازنشسته شده‌است بامدادروزگذشته باتفاق‌خانم ودختروداماد خویش باهواپیمای‌ال‌ایتالیا وارد تهران شد.

ژنرال‌وانفلیت‌اکنون مدتی‌است که‌سمت مدیریت کمپانی فیلمبرداری فوکس‌قرن بیستم‌را عهده‌دار میباشد. وانفلیت که‌این دومین مسافرت اوبایران‌میباشد اکنون‌هیچگونه سمت‌دولتی‌ندارد.

گفته‌میشودکه‌وی برای رسیدگی بوضع نمایندگی های‌کمپانی فیلمبرداری ازکشورهای خاورمیانه‌دیدن‌میکند. قراراست ژنرال‌مزبور تاروز۳شنبه درتهران اقامت‌نماید. ودرخلال اینمدت بانخست وزیر، رؤسای‌ستاد بزرگ‌ارتشتاران وستادارتش ملاقات‌نماید.

ژنرال‌وانفلیت یك‌سفرکوتاه نیزباهواپیمای وابستهٔ نظامی‌آمریکا درایران‌بشیراز خواهدکرد تا ازآثار باستانی تخت‌جمشید دیدن‌نماید. ازطرف‌سفیرکبیر آمریکا درایران وآقای اخوان‌نماینده کمپانی‌فوکس درایران‌ضیافتهائی بافتخاراو داده‌خواهدشد.

### تجلیل ازبرنده جایزه ادبی نوبل در تهران

عصر پنجشنبه طی مراسمی‌که درانستیتو ایران وفرانسه برگزار گردید از (آلبرکامو) نویسنده معروف فرانسوی‌و برنده‌جایزه ادبی (نوبل)سال۱۹۵۷ تجلیل‌شد

برای شرکت‌درمراسم معرفی نویسنده فرانسوی جمعی‌ازرجال و علاقه‌مندان وروزنامه نگاران وهمچنین فرانسویان‌مقیم تهران دعوت شده بودند.

# فروشگاه‌اجناس‌قاچاق

## و ممنوعه - تا آخر این‌هفته فروشگاه بزرگ گمرك افتتاح‌میشود ودر آن‌کلیه اجناس قاچاق وممنوعه بفروش‌خواهد رسید

امروز خبرنگارما پیرامون‌اجناس قاچاق ضبط‌شده وکالاهائی که دارندگان‌آن تسلیم اداره گمرك کرده‌اند باآقای سرتیپ کاتوزیان تماس‌گرفت.

فرمانده کارد گمرك‌اظهارداشت: کلیه‌اجناسیکه تاکنون کشف شده ویادارندگان کالاهای‌ممنوعه تحویل گمرك‌داده‌اندودر فروشگاه گمرك‌بفروش خواهدرسید.

### افتتاح‌فروشگاه

فرمانده کارد گمرك‌اظهارداشت: اکنون شب‌وروز. دراداره گمرك، مشغول‌چیدن‌اجناس‌ممنوعه‌از نمونه‌ها میباشند وتاآخراین‌هفته فروشگاه گمرك‌افتتاح‌خواهدشدو کلیه‌طبقات مردم میتوانندازاین‌فروشگاه‌استفاده کنند.

وی‌دربارهٔ لباسهائیکه مامورین کشف‌وضبط کرده‌اند‌اظهارداشت: چون‌فروشگاه گمرك بطرزآبرومند وجالبی تنظیم‌میشودواغلب‌این‌لباس هامستعمل‌است وامکان داشت که خریداران‌پس‌از تمیز کردن‌آن‌لباس هارابعنوان نوبردم‌بفروشند باین دلیل لباسها در فروشگاه گذاشته نمیشودو قراراست‌این لباسهابقیمت نازل‌بکارگران‌وخدمتگزاران‌فروخته شود.

### بهای ارزان

بطوریکه کسب‌اطلاع‌شده قیمت اجناسیکه درفروشگاه گمرك‌بفروش خواهدرسید، توسط‌هیئت‌مخصوصی با حضور نماینده گمرك‌و بانکملی تعیین شده‌است‌و بهای‌این‌اجناس‌باقیمتی که قبلادرمغازه‌ها بفروشیرسید تفاوت زیادی‌دارد واعضای‌کمیسیون تعیین قیمت باتوجه بیهای خریدجنس بهای آنراتعیین کرده‌اندکه نسبت بیهای قبلی‌ارزانترمیباشد.


**کارگرهائیکه غروب هم مثل‌صبح تازه‌نفس‌هستند**

خاك‌کنی وخاك‌برداری با تراکتورهای کاترپیلر والیس چالمرز شرکت ساختمانی پلدشت علاوه‌برسرعت وارزانی طوری است‌که‌قدرت کاردر شروع‌روز وپایان آن‌تفاوت ندارد.
تهران -خیابان نادری -خیابان همایون -کاشی ۳۰ تلفن ۴۰۶۲۰ آ-۲۳۰۷۳

**قم‌متل‌بهار**

مهمانخانه‌مجلل. مجهز - زیبا - دارای تمام‌وسائل بمدیریت علی نیساری مدیرسابق مهمانخانه ارم قم‌خیابان موزه روبروی آستانه مقدسه

آ-۳۴۰۸۸ ۱-۵

**الکتریك**

مقره RM2را باارزانترین قیمت در دسترس عموم مصرف کنندگان میگذاریم شرکت‌سهامی الکتریکال خیابان‌سعدی‌باساژسعدی شماره۶۷-۶۵ آ۳۴۰۷۰

از پارتی جدید
**قالی‌های‌مدرن**
**عمواوغلی**
دیدن کنید
فروش عمواوغلی
تخت‌جمشید تلفن ۳۵۹۰۹
نمایندگی شاهرود
شرکت متفق
آ-۳۴۰۲۲

**قابل‌توجه اطباء ودارو خانه‌های محترم**

**پرو کامایسین**

*Pro-K-Mycin*

((پنی‌سیلین‌و استرپتومایسین))

فاین‌کمیکال‌امریکن سایانمیدامریکا که‌مدتی نایاب‌بودبمقدار کافی‌رسید

آ-۳۳۶۰۸ ۱-۲

**بشارت بمسافرین محترم قم**

مخصوصاآنهائیکه بدلتهاازمسافرت‌بقم بعلت‌تعطیل مهمانخانه ارم صرفنظر کرده بودند.

هتل باشکوه‌ارم‌قم بابهترین وسائل‌ومجهزترین لوازم ازاوایل‌بهمن ماه‌افتتاح‌وآماده پذیرائی‌واردین‌محترم خواهدبود.

آ-۲۳۷۵۹ ۱-۲ مدیریت‌مهمانخانه ارم‌قم

**فروشگاه تریکوبل**

قبله دلهاست آنجا هرچه‌خواهی آرزو کن

فروشگاه تریکوبل کنجینه‌عالیترین و شیك ترین بارانیهای یکروودورو و کفشهای جدید زنانه‌وبچگانه و بهترین اجناس‌پوشاکی مدل‌جدید وهزاران نوع دکمه‌های‌عالی‌است فروشگاه‌تریکوبل زیارتگاه شیك‌پوشان ومردم باسلیقه تهران تافرارسیدن ایام‌عید روزهای جمعه‌نیز مفتوح‌است.

آ-۳۳۷۲۶ ۲-۲

**قابل‌توجه‌دارو خانه‌هاو خانواده‌ها**

**مشکل تهیه‌روغن‌بادام‌شیرین،برای‌همیشه‌درایران‌حل‌شد**

**از این تاریخ روغن‌بادام شیرین دکتر مداوی هرکیلو۱۴۰ ریال بفروش‌میرسد**

برای‌اینکه روغن‌بادام‌شیرین که‌یك‌عنصر بسیارمؤثر درحفظ‌سلامتی‌افراد، بخصوص کودکان است و اس‌آن موردتایید جامعهٔ پزشکان میباشدبوضع مطمئن‌تری دردسترس‌عموم‌قرارگیرد و برای‌اینکه با تهیه غن‌بادام درخانه‌ها وبطریق‌سابق، این‌عنصر حساس و مهم‌هیچگونه آلودگی پیدانکند. کارخانهٔ‌روغن‌کشی کتر مداوی با۳٤سال‌سابقهٔ درخشان بهترین روغن‌بادام‌شیرین‌خالص‌و مطمئن‌خودرا که باماشین‌های‌مخصوص‌و ل‌اطمینان تهیه شده‌در اختیارهموطنان گرامی گذاشته‌است.

برای تهیهٔ‌روغن‌بادام‌شیرین صددرصدخالص بنزدیکترین‌دارو خانهٔ‌منزل‌خودمراجعه‌وروغن‌بادام‌شیرین کتر مداوی‌را مطالبه نمائید.

بسته‌های یك‌خوراکی روغن‌بادام شیرین‌دکتر مداوی، ازهفته آینده درشیشه‌های پنجاه‌گرمی در له داروخانه‌ها ودرمرکز پخش‌محصولات این کارخانه - ناصرخسرو بنگاه داروئی‌توکل- تلفن ۵۲۷۸۱ رای‌استفاده‌عموم موجود خواهدبود.

کارخانه‌روغن کشی دکترمداوی‌بدینوسیله باطلاع‌مدیران محترم‌داروخانه‌ها میرساندکه‌بعلت ارزان شدن‌مواد اولیه، بنگاه‌توکل هرکیلو روغن‌بادام‌دکتر مداوی‌را از این تاریخ‌بقیمت ۱٤۰ ریال بفروش خواهد رساند

آ-۳٤۲۷۸

**سه شنبه ها**
**مجله هفتگی**
**پرواز**
**رافراموش نکنید**
**تکشماره ۵ ریال**
آ-۳۳۳۹۲ ۴-۳۰

**درشرکت‌ملی نفت**

آقای‌مهندس‌سعید نقوی‌رئیس‌سازمان شرکت‌ملی نفت درحوزهٔ قرارداد بتهران‌منتقل ودر ادارهٔ مرکزی شرکت‌ملی نفت مشغول کارشد. تاتعیین‌واعزام جانشین ایشان‌آقای مهندس‌مشیری امور مربوطه‌راانجام خواهد داد.

به‌به روغن گل-گل روغنها

مرکز بخش سرای‌چیت ساز تلفن ۲۲٤٤٤ و ۲۹٤۵۲
آ-۳٤۲۸٤ «طوطی»

**شماره تلفنهای‌جدید آقای‌محمد رضافیض مهدوی**
**وکیل پایه یك دادگستری**
دفتر ۳۹۹۶۳
منزل ۶۹۷۸۳
متصدی دفتر کورس مخبری
آ-۲۳۵۹۳ ۱-۲

قابل‌توجه آقایان‌پزشکان محترم

*Rovamycine Specia*

**روامیسین اسپسیا**

آنتی‌بیوتیك جدیدی‌است‌که‌بوسیله لابراتوارهای اسپسیارون‌پولنك کشف شده است.

نمونه وبروشورمربوطه‌را ازشرکت سهامی نورخیابان‌لاله‌زار تلفن۲٤٤٤۲ درخواست‌فرمائید.

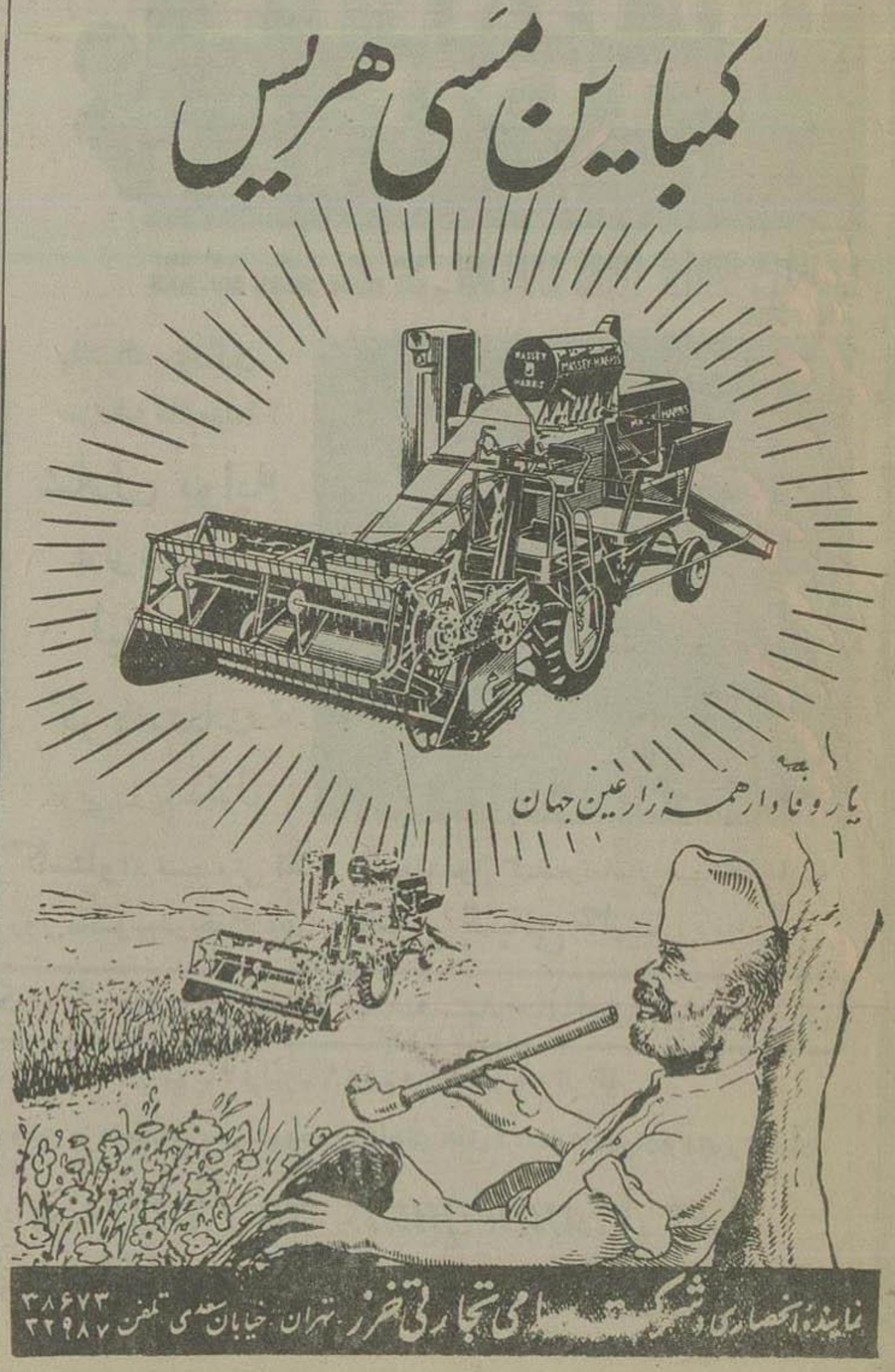


آ-۳٤۰٦٤