اطلاعات

شماره ۴۱۸۶ — پنج شنبه بیست‌وششم اردیبهشت ماه ۱۳۱۹ — تك شماره ۵۰ دینار

گفتار روز

قانون جدید ثبت احوال

قانون جدید ثبت احوال که درجلسه گذشته مجلس شورای ملی (یکشنبه ۲۲ اردی بهشت) بتصویب‌رسید یکی از قوانین‌سودمند و مفیدیست که در دوره حاضر قانونگزاری بتصویب رسیده واز لحاظ اهمیت شایانی که‌در حیات اجتماعی وهمگانی دارد لازم دانستیم نکات برجسته آنرا درضمن این گفتار اشاره نموده واهمیت آن‌را متذکر شویم.

اصولا ثبت احوال چهارگانه (تولد — وفات - ازدواج - طلاق) یا ثبت وقایع اصلی زندگی افراد جامعه یکی از اقدامات‌سودمند اجتماعی است که در این عصر انجام شده و بطوریکه میدانیم پیش از طلوع این عصر فرخنده ثبت احوالی درکار نبود و این مهم بزرك اجتماعی را نیز مثل سایر امور مهم کشور مهمل گذارده بودند.

تا قبل ازاقدام بتاسیس‌دفاتر ثبت‌احوال هیچگونه آماری‌از افراد مردم ووقایع‌زندگی آنان دردست نبود، یعنی ما نمیدانستیم‌شماره موالید و متوفیات ما در سال چقدر است — چه اندازه عقد ازدواج یاطلاق صورت‌میگیرد و در آخر جریان زندگی ابناء کشور که بزرگترین‌و گرانبهاترین‌سرمایه آنست‌چگونه می‌باشد. صرف نظراز عدم‌توجه زمامداران‌زمان باین مسئله مهم حیاتی اصولا یکی از علل مهم نبودن دفاتر ثبت‌احوال تا ۲۰ سال‌پیش آشنا نبودن مردم بمقررات و قانون وازهمه بالاتر عدم بسط حاکمیت واقتدار دولت در سرتاسر کشور بودولی امروزه علاوه برنفوذ واقتدارکامل دولت‌درسراسر کشور شاهنشاهی مردم‌نیز کاملامعتقدو مومن‌باصلاحات شده ودر اجراوانجام قوانین‌خودشان‌پیشقدم میباشند.

مردم امروز ایران باین حقیقت ایمان دارند که هر قدر در پیروی از قوانین‌وانجام وظایف و تکالیف ملی خود با دولت تشریك مساعی نمایند بهمان نسبت بسعادت و نیکبختی وپیروزی خود خدمت نموده‌اند.

روی همین اصل است که می‌بینیم کار ثبت احوال نیز که انجام آن بنحو اتم و اکمل بسعی و همت و ابراز علاقه مردم بستگی دارد بخوبی وباکمال نظم وسرعت پیشرفت نموده و اینك در همه جا دفاتر منظم ثبت احوال تشکیل گردیده ومردم نیز با کمال رغبت و ایمان وقایع اساسی چهارگانه زندگی خودرا درآن دفاتر ثبت مینمایند.

•••

قانون‌جدید ثبت‌احوال که اخیرا بتصویب مجلس شورای ملی رسیده نتیجه آزمایشها و تجارب فراوانی است که در مدت‌چندسالی که از عمر تاسیس دفاتر ثبت احوال میگذرد بدست‌آمده وکاملا مناسب با مقتضیات کشور و مصالح وحوائج عامه‌تنظیم یافته است. یکی از مختصات این قانون اینست که مقررات آن طوری پیش‌بینی شده که‌اجرای آن هم ازلحاظ مامورین و هم از لحاظ مردم فوق‌العاده‌سهل وآسان است وکوچکترین زحمتی نه برای اشخاصی که باین دفاتر مراجعه مینمایند — نه برای مامورین پیش نخواهدآمد

قانون جدید مشتمل بر ۵۵ ماده است که به پنج‌باب تقسیم شده

باب اول‌آن دارای‌پنج‌فصل است: فصل اول که دارای ۱۰ ماده است چگونگی ثبت تولد و تنظیم شناسنامه را تشریح مینماید و فصل دوم آن مربوط به ثبت وفات است‌فصل سوم جریان قانونی ثبت ازدواج و طلاق را بیان و فصل چهارم شامل مقررات راجع به اتباع ایران مقیم در خارجه و فصل پنجم که آخرین فصل این باب است شامل مقررات راجع باتباع خارجه مقیمین ایران میباشد

سپس باب دوم که مشتمل بر دو فصل‌و راجع به تنظیم اسناد سجلی است آغاز می گردد در فصل اول این باب مقررات قانونی راجع به تنظیم اظهار نامه و صدور شناسنامه ذکر شده و فصل دوم مقررات مربوط بنام خانوادگی است‌باب‌سوم‌نیزدارای‌دوفصل است که‌مربوط‌به‌برگهای‌مکرر‌واختلافات‌واشتباهات حاصله در اسناد سجلی است و باب چهارم مود عمومی و باب پنجم کیفر میباشد

مطابق ماده (۵۵) این‌قانون از تاریخ تصویب آن بعد کلیه‌قوانین‌راجع به ثبت‌احوال که‌مخالف با این قانون است منسوخ‌میگردد ودر حقیقت این قانون که از هر حیث جامع تنظیم شده و شامل تمام مقررات راجع بثبت احوال‌میباشد جانشین قانونهائی شده که‌سابقا بتصویب رسیده بود

یکی از نکات فوق العاده مهم و قابل تحسین که در این قانون رعایت شده سادگی وسهولت عبارات و روشن بودن ومنظم‌بودن مواد آنست بطوریکه هر کس مختصرسوادی داشته باشد با مراجعه باین قانون میتواند به تکالیف ملی و وظایف قانونی‌و مسئولیتی که متوجه اوست پی برده واجراء نماید

نکته‌ای راکه باز مالازم میدانیم دراین جا تذکر دهیم اینست که خود مردم نیز باید بیش از پیش در اجراء این قانون بذل همت نمایند زیرا همانطوریکه در بالا اشاره کردیم بتجربه برماثابت‌شده که‌کلیه قوانین ومقرراتی که در این عصر وضع و اجراء میگردد همه کاملا بصلاح و صرفه ما و کشور بوده وخالی از حکمت و فلسفه نیست بویژه قانون ثبت احوال که سودآن بر همگان واضح‌شده‌وهر کسی فراخور فهم و بینش خود میداند که روشن بودن شماره افراد یك کشور و میزان موالید و متوفیات‌آن‌وهمچنین جریان‌تشکیل خانواده ها وتفریق‌آنها برای یك کشور از واجبات است.

وامروز هر دولتی که بخواهد وظایف وتکالیف خود را بخوبی انجام‌دهد در درجه اول ناگزیر بداشتن این اطلاعات است والبته افراد کشور نیز که بعظمت و ترقی کشور علاقمند بوده وعاشق سعادت ونیکبختی میهن عزیز میباشند باید پیوسته در انجام وظایف وتکالیف قانونی خود کوشا بوده و مخصوصا مقررات این قانون راکه بسیار سهل و ساده است‌بذهن‌سپرده‌وبموقع‌وظایف‌خودرا انجام‌دهند

برنامه اسب‌دوانی فردا

چهارمین روز مسابقه اسب دوانی بهار دوساعت و نیم بعد از ظهر فردا در اسپریس جلالیه طبق برنامه زیر آغاز میگردد:

دوره سیزدهم اسبهای چوگان در مسافت ۸۰۰ متری

شماره	نام مالك	نام‌اسب
۱	سرکارسرهنگ غلامحسین‌افخمی	مینمو
۲	» » نجات‌الله ضرغامی	شکیل
۳	» سرگردمجیدغفاری	مرغك
۴	» » حسین فاتح	بلنك
۵	» » محمدعلی درودیان	آهو۲
۶	» سرگرد ابراهیم معزی	ببر
۷	» ستوان ۱ حیدرضرغامی	جهان
۸	» » »	فردوس

دوره چهاردهم اسبهای کوچك در مسافت ۱۶۰۰ متری

شماره	نام‌مالك	نام‌اسب
۱	تیمسار سپهبد احمدی	ناامید
۲	سرکارسرهنگ حسینعلی‌شقاقی	شبرنگ
۳	» سرگرد عباس‌حشمتی	لیلاج
۴	» ستوان‌یکم گوهری	سرآمد
۵	» ستوان۲نقی	درآمد
۶	آقای غلام منصوری	فرفره
۷	آقای مشهدقلی	خوشکل
۸	» »	گیسوه‌ار
۹	» بابر	سفر
۱۰	» ملاآراز	مروارید

دوره‌پانزدهم (الف) اسبهای بزرك درمسافت ۴۰۰۰ متری

شماره	نام مالك	نام‌اسب
۱	سرکارسرهنگ حسینعلی‌شقاقی	تیزچنك
۲	» سرگردآذر	مرال۲
۳	» » عباس‌حشمتی	ضحاك
۴	آقای ابوالفتح اتابای	بلدرچین
۵	» حسین گرگانی	چلچله
۶	» خسرو افخمی	آتیلا
۷	» کامبیز مطبوعی	براق ۲
۸	» پرویز امیر پاشائی	نورجهان
۹	» هادی‌آریا	خودرو (ریبا سابق)
۱۰	» بابر	کبوتر ۲
۱۱	» مشهدقلی	پرستو
۱۲	» علی‌اکبر مرادی	باد
۱۳	» ملا اراز	برناق
۱۴	» خداقلی آق	ارازی
۱۵	» »	طاوس۲

دورهٔ پانزدهم (ب) اسبهای بزرك درمسافت۴۰۰۰متری

شماره	نام مالك	نام اسب
۱	تیمسار سرلشگر شقاقی	شبدیز
۲	سرکارسرهنگ غلامحسین‌افخمی	کبوتر۱
۳	سرکارسرگرد آرین	آهو
۴	سرکارسروان‌عرب‌شیبانی	گرگس
۵	» » وحدالیان	درنا
۶	» » امیر پاشائی	کرسی
۷	» ستوان ۱ فتاحی	مریخ
۸	» » ۲ صارمی	مرغ‌سفید
۹	آقای‌هادی‌ایریا	لك لك
۱۰	» بابر	مراد
۱۱	» مشهدقلی	پرنیان
۱۲	» خداقلی آق	روشنی
۱۳	» » »	شیخو
۱۴	» کورتی ملا	قربان‌گلدی
۱۵	» بابر	نسیم ۲

دوره شانزدهم اسبهای بزرك وکوچك درمسافت ۵۰۰۰متری

شماره	نام مالك	نام اسب
۱	سرکار سرهنگ غلامحسین افخمی	صباح‌الخیر
۲	آقای حسین گرگانی	مرال ۱
۳	سرکار سروان‌عرب شیبانی	آرام
۴	آقای سعید افخمی	شاه پسند
۵	» بابر	سفید
۶	» یوسف	گوهر
۷	» ملاآراز	قرقی
۸	» خداقلی آق	ابلتدر
»	» » »	آرچیك
۱۰	» کورتی‌ملا	نوبخت ۲
۱۱	» عطو	باجی

سخنرانی

درتالار دانشسرای ایراندخت تبریز

لزوم ایمان جامعه

نسبت بکارهای‌مدنی

ساعت هفت ونیم بعدازظهر روزسه‌شنبه ۱۷ اردی بهشت ماه جلسه سخنرانی هفتگی پرورش‌افکار درتالار دانشسرای ایراندخت با حضور آقای‌استاندارو روسای‌ادارات‌وبازرگانان وکارکنان‌فرهنك که متجاوز ازسیصدتن‌بودند تشکیل گردید.

ابتدا سرود ستایش شاه توسط یك عده ازدانش‌آموزان دانشسرا ن پسران خوانده‌شد بعدآقای‌استاندار‌درخصوص «لزوم ایمان‌جامعه نسبت بکارهای مدنی» باطرزی‌دلنشین بیاناتی جامع‌وسودمند بنیکوترین‌وجهی ادا نمودند که خلاصهٔ گفتار ایشان ازنظر خوانندگان گرامی میگذرد

خلاصهٔ سخنرانی:

سخنران محترم ابتدا درلزوم‌ایمان‌برای جامعه سبت باوامر کارکنان دولت‌سخن گفته ونکاتی چند راجع بحقوق ووظیفه و اینکه‌هر کس در جامعه اگرحقوقی برای‌خود قائل باشد ناگزیر است وظایفی را هم انجام دهد گوشزد نموده ضمنا این جمله را که بنیان واساس‌اخلاق پسندیده است تشریح کردند که «آنچه بخود نمی‌پسندی بدیگران‌هم مپسند» ودرباره‌سایرین چنان‌معامله کن که خود آنرا ازایشان منتظری. دراینجا این‌نکته جالب را تذکر دادند که «بعضی ازافراد هستند که می خواهند ازحقوقی که‌هرفردی ازافراد درجامعه دارد استفاده کرده ازآنهابروجه اتم‌برخوردار وبهره‌مند شوند لیکن ازوظائفی که در قبال این بهره مندی باید انجام دهند شانه خالی نمایند.»

سپس طرز زندگانی یکفرد انسانرا در حال تنهائی و فردی دیگر را در زندگانی اجتماعی مقایسه کرده آزادی مطلق و عنان گسیختگی و لاقیدی و بی حقوقی و قیود و تکالیف و وظایف و حقوق دومی را مفصلا توضیح دادند و از این بیان نتیجه گرفتند که انسان بالطبع مدنی است وچاره‌ای‌جززندگانی درحال اجتماع ندارد و بدینجهت خواه‌ناخواه برای حفظ حقوق وآزادی دیگران باید از پاره‌ای آزادیهای خود چشم بپوشد تا بتواند از نتایج زندگانی اجتماعی‌بطور کامل‌بهره‌یاب گردد.

در این موقع راجع بقوانین وآئین‌نامه ها اشاره ای کرده بیان نمودند که «هر قدر افراد در برابر قوانین و نظاماتیکه ازطرف دولت وکارکنان آن مقرر میگردد مطیع تر باشند کار هیئت جامعه بیشتر وبهتر پیشرفت نموده و اصولا زحمت کارکنان دولت کمتر خواهدبود»

بعد برای تشریح مطلب مزبور ابتدا بچگونگی وضع قانون و آئین نامه هائیکه جهت توضیح آن ترتیب داده میشودوهمچنین مقررات وبخشنامه های اداری که برای‌روشن شدن موادآئین نامه‌ها صادرمیگردد وبالاخره اوامر واحکامی که کارگزاران دولت مطابق قانون وآئین نامه ها و بخشنامه ها میدهند پرداختند سپس مثالهائی چند در اینمورد بیان داشته وباصل موضوع که عبارت ازایمان‌جامعه بعملیات کارکنان دولت باشد رسیده اظهار نمودند. «هراندازه که‌این‌ایمان کاملتر باشد و جامعه از روی عقیده راسخ اوامر رازودتر وبهتر وبدون چون وچرا بطیب خاطراجراء نماید بهمان اندازه میزان پیشرفت کار جامعه زیاد تر خواهد بود در این باب نیز ازجهت مثبت قضیه مثالهائی آوردند در اینجا بنقل شواهد در ضدیتهای بی اساس جامعه که نتایج سوء آن پاپیچ خود او میگردد مانند جهالتهائیکه مردم دربالا بردن و پائین آوردن عده خانواده و سن افراد منزل خود مرتکب میشوند یااشخاصیکه باستعمال کالاهای ممنوعه اصرار دارند یا از مقررات در خفاتمرد میورزند و بالاخره کسانیکه اضافه بنرخ مقرر انجام معاملات‌مینمایند توجه کرده و بویژه‌راجع به تثبیت‌غله و مقصود عالی دولت ازایجاد این بنگاه بیاناتی وافی نموده مضار و معایب این بدرفتاریهارا که‌باعث‌زحمت‌وزیادی‌مشغلهٔ کارکنان دولت شده وهم مضراتی که بدین ترتیب عاید خود افراد میگردد و حتی پاره ای از آنانرا بمجازاتهای قانونی میرساندتذکری جامع دادند

درپایان سخن شرحی راجع باینکه تمام ترقیات ملل وپیشرفت کشور های عالم درنتیجهٔ همین ایمان وعقیده است ایراد کرده وشواهدی چند از تاریخ جنگهای جهانی ۱۸ -۱۹۱۴ متذکر گردیدند

این سخنرانی که یکساعت‌بطول انجامید درروحیه‌شنوندگان تاثیرشایانی نموده و مجلس باشادمانی بیحد وترنم سلام شاهنشاهی بپایان رسید.

ازمجله روانشناسی لندن

زیبائی ازنظر مردم

روی‌همرفته می توان اثر زیبائی رافقط ازنظر بیننده آن دانست و بهمین علت انسان مایل‌است که زیبائی را بدیگران نمودارسازد زیبائی قانون و مقررات بخصوصی ندارد فقط اثر زیبائی در نسل ها و اعقاب انسان کاملا محسوس وآشکاراست و سبب زیبائی‌هر نسل را میتوان نسل ما قبل‌آن دانست.

موضوع بارث بردن زیبائی رانیز نمی توان منکرشد زیرا کرارا دیده شده است که از پدر و مادری زیبا کودکی زیبا تر بوجود آمده است البته نباید موارد استثنائی راکه تعدادش فوق‌العاده کم است مدرك قرارداد.

امروزه زیبا بودن امری طبیعی بوده و خارق العاده نیست. خداوند مانند مواهب وعطایای دیگری که‌بانسان عطا کرده‌است زیبائی رانیز باو بخشیده تا اسباب فرح‌وشادی رابیشتر فراهم نماید.

یکی از متفکرین میگوید — روزکار هرکس را محك زده اگر اورا شخص دقیق وبتوجهی تشخیص داداعتبار زیادی برای‌زیبائی او بازخواهد کرد تا حد اکثراستفاده را از آن بنماید.

همانطور که گفته‌شد زیبا بودن‌وخودرا آرایش کردن وابسته بسال وموقعیت ویاخود بینی نیست بلکه یك امر اجباری بشمار رفته ویکی از شرایط زیستن در اجتماع‌رامیتوان زیبائی دانست.

همچنانکه تمام موضوع ها بواسطه اختلاف عقیده مردم بنظر اشخاص یکسان نیست زیبائی نیز درنظرهر کس‌بطورمخصوصی جلوه مینماید.

یکی ازدانشمندان‌میگوید اختلاف‌عقیده مردم را می‌توان از اینجا دانست وپی‌برد که دردنیا دوصورت یکسان وکاملا شبیه دیده نمی شود چطور می‌خواهید انتظارداشته باشید که عقایدآنها مثل هم‌بوده وافکارشان دریك‌محیط مخصوص دورزند.

زیبائی نیز اثرش درنظرمردم متفاوت بوده و گفته‌اند که زیبائی آئینه افکار مردم است ازاین جهت که ثابت کرده‌اند عقیده‌هر پدری درشکل فرزند آتیه‌اش بی نهایت موثر واقع شده وآزمایش نشان می‌دهد پدری که می‌خواهد پسرش یادخترش سیاه یاسفید باشد نودوپنج در صد همینطور بوده و کمتر تفاوت پیدا می کند ازاین جهت آئینه‌افکارمردم برای زیبائی کاملا بجا بنظر میرسد

•••

شما هنرپیشگانی را دیده اید که‌بمقتضای شغل و از روی اجبار هر آن خود را بیك شکل‌مخصوص‌درآورده و از این‌جهت‌خود آنها نیز در زحمت هستند همچنانکه بینندگان‌دقیق از این تغییرآنی خرسند نبوده و آنرا نیکو نمیدانند.

اغلب از هنر پیشگان سینما از کار خود ناراضی هستند زیرا می گویند این تغییرشکل آنها را مجبور می‌سازد عقاید و افکار خودرا نیز بهمان‌منوال تغییر داده‌و این‌موضوع‌سبب پریشانی خیال میگردد و غالب آنهامایل‌هستند که‌داستانهای‌سینمائی مطابق ذوق وسلیقه آنها فراهم شود

یکی از هنر پیشگانی که از نعمت زیبائی بهره ور میباشد میگوید

مردم نباید زیاد درباره دماغ و دهان وشکل چشم خود فکر کنند شکل این اعضاء مورد نظر نیست بلکه آن‌چیزیکه انسان را زیبای‌حقیقی میسازد عمل این اعضاء است و موضوع‌دیگراین است که تغییر شکل‌اعضاء تقریبا غیر ممکن است ولی اعمال آنها را می توان عوض کرد و دراندك مدتی‌مشی تازه ای اختیارنمود.

زیبائی‌بچشم‌هر کس‌چیزدیگری‌است. در نظر اول سفیدی وسیاهی پوست ممکن است شرط اول زیبائی قرارگیرد و درحقیقت همین طور هم هست زیرا پوست اساس زیبائی را تشکیل میدهد قشنگترین دماغ وچشم وابرو درصورت سیاه آنقدر ها جلوه ندارد و حال آنکه ممکن است اعضاء صورت چندان‌قشنك نباشندولی‌هنگامیکه‌درسیمای‌سفیدی‌قرارگرفتند جلب نظرمینماید.

پوست بدن را میزان‌الهوا ونماینده تاثیرات درونی بدن انسان مینامند زیرا عملیات بدنرا پوست تاحدی نمایان ساخته و آشکار میسازد مثلا حالت تب انسانرا قبل ازهمه چیز پوست بوسیله سرخ‌رنگی خودظاهر میسازد.

بیماری های دیگر نیزدر روی پوست انسان اثراتی داشته واز آنرو میتوان پی بوضعیت درونی بدن‌برد.

برای پوست هیچ‌چیز مانند استعمال‌زیاد آب خالص نیست‌زیرا آب سبب شفاف‌بودن ونرمی‌پوست میگردد.

جنون زیبائی که اغلب بدان مبتلاهستند بطوری چشمهای انسان راخیره وتیره میسازد که بکلی ازتمام اعمال خوددست شسته‌وتمام اوقات خود را مصروف اینموضوع میدارند زیرا زیبائی را اغلب اساس زندگی میدانند و حال آنکه اینطور نیست وتااینحد زیبائی اثرزیاد ندارد.

زیاد در جستجوی زیبائی نباشید وآنرا درخود بجوئید وازخود طلب کنید.

(ازخود بطلب هرآنچه خواهی ...)

خبرهای کشور

انجام مسابقه های میدانی‌بین دختران دانش‌آموز

عصر دیروز مسابقه های مقدماتی پرش ارتفاع و پرش طول ودوصد متر و هشتادمتر با مانع در ورزشگاه امجدیه‌بین دانش‌آموزان دبیرستان های‌دختران انجام گردید

در این مسابقه ها دوازده دبیرستان‌تهران که عبارت از منوچهری - اسعدیه بانوان — انوشیروان داد گر — دانش سرای دختران کوکبیه سعادت - عفتیه - آزرم — نوین — نوباوگان - تمدن - بدریه - نور بخش بودند شرکت کردند

در دو صد متر و هشتاد متر شش‌نفر از بهترین شرکت کنندگان از حیث مدت و در پرش ارتفاع و درپرش‌طول‌شش نفرازشرکت کنندگان ازحیث مقداربرش برای انجام‌مسابقه های نهائی انتخاب شدند

مسابقه های مقدماتی پرش سه گام و دو امدادی بعلت وقوع‌طوفان‌و بادسخت که مانع از انجام مسابقه شدبعصرامروز موکول گردید که بهترین نفرات در مسابقه های‌پرش سه‌گام و بهترین دسته هادر دو امدادی برای مسابقه نهائی تعیین شوند

مسابقه های‌نهائی دو میدانی‌روز دوشنبه سی ام اردیبهشت ساعت سه‌بعد از ظهر در ورزشگاه امجدیه انجام خواهد شد

جشن کودکستان شکوفه

ساعت پنج‌ونیم بعد ازظهر امروز جشن سالیانه کودکستان شکوفه درتالار دبیرستان دارالفنون انجام خواهدشد.

کودکستان مزبور از اولیای کودکان دعوت نموده‌است که‌درجشن‌سالیانه کودکستان شرکت‌نمایند.

تصویب صلاحیت استادان

دردوجلسه اخیرشورای دانشگاه‌صلاحیت آقای مهندس محمد قراگزلو برای تدریس درس ذغال سنك - آقای مهندس حسین پیرنیا برای تدریس اقتصاد - آقای مهندس عباس مشایخی برای دانشیاری درس راه آهن در دانشکده فنی — آقای دکتر امیر هوشمند برای دانشیاری علوم تربیتی در دانشسرایعالی آقای دکتر جعفر ایزدی برای دانشیاری علوم طبیعی در دانشکده علوم تصویب گردیده‌است

اسب دوانی فردا

دوساعت ونیم بعد از ظهر فرداچهارمین روز مسابقه‌اسب دوانی بهار دراسپریس‌جلالیه آغاز میگردد. اسب دوانی در چهار دوره بمسافت های ۸۰۰ — ۱۶۰۰ — ۲۰۰۰ — و۵۰۰۰ متر خواهد بود.

دوره اول مسابقه فردا برای نخستین‌بار باسب های چوگان اختصاص داده شده دراین دوره که مسافت آن از ۸۰۰ مترتجاوز نمیکند اسب هائی میتوانند شرکت نمایندکه رسماً در بازی چوگان شرکت داشته بعلاوه سوار کار آنها باید شخص چوگان باز باشد.

بدیهی است ایندوره ازنظر جدید بودن مسابقه و اسب های شرکت کننده از لحاظ شرط بندی حائز اهمیت بوده و ممکن است میزان برد بلیتهای پیش و پی‌بر دراین دوره بمبلغ مهمی برسد در این صورت بتماشاچیان وکسانیکه برای دوره اول مسابقه در اسپریس جلالیه حاضر بوده وبرروی اسبها شرط‌بندی نمایند علاوه بر گذرانیدن یکروز مفرح در اسپریس اسب دوانی ممکن است مبالغ هنگفتی نیز عاید گردد.

دوره دوم مسابقه فردا که پانزدهمین دوره مسابقه اسب دوانی بهار بشمار میرود بواسطه زیادی‌اسبهای شرکت‌کننده بدودوره الف و(ب) تقسیم‌شده است دوره آخر مسابقه در میدان پنجهزار متری بوده و از این حیث بزرگترین دوره های مسابقه اسب دوانی بهار میباشد.

•••

آخرین مسابقه اسب‌دوانی بهار روزجمعه سوم خردادآغاز ودر دوره آخرآن درمیدان سه هزار متری سرنوشت برندگان‌جوایز پنجاه هزار ریالی وسایر جوائز بزرگ اسب‌دوانی تعیین میگردد.

برای‌نائل شدن بدرجه دکتری

بموجب پیشنهاد دانشکده پزشکی و تصویب شورای دانشگاه مقرر گردید دندان سازانی که ازکشورهای خارجه دانشنامه‌جراح دندانساز یا پزشك دندانساز دارند در صورتی که با داشتن گواهی نامه‌کامل متوسطه مدت چهار سال دوره‌اختصاصی دندانسازی‌راپیموده باشند می‌توانند پایان نامه ای‌در فن خودبنویسند و پس از تصویب رساندن‌آن بگرفتن درجه دکتری دندانسازی از دانشگاه تهران نائل‌شوند

•••

همچنین دارو سازانی که درکشور های خارجه یکسال دوره‌کار آموزی دارو سازی را انجام داده و چهار سال دوره تحصیلی دارو سازی را نیز مرتب‌پیموده باشند میتوانند پایان نامه ای در رشته خود نوشته پس از بتصویب رساندن‌آن بگرفتن درجه دکتری‌در دارو سازی از دانشگاه تهران نائل شوند

آئین نامه کارآموزی دانشجویان

چون دانشجویان شعبه‌داروسازی‌دانشکده پزشکی بموجب اساسنامه علاوه بر تحصیلات نظری در دانشکده باید یکسال نیز در دارو خانه ها بکارآموزی بپردازند طرح آئین نامه کارآموزی دانشجویان دارو سازی از طرف دانشکده پزشکی تهیه و بشورای دانشگاه تقدیم گردید واین‌آئین نامه در ۳۳ ماده‌وسه تبصره در هفتاد وهفتمین جلسه شورای‌دانشگاه بتصویب رسید که از اول سال تحصیلی آینده بموقع اجرا گذارده‌شود

کارمندان شایسته

۳۹ نفر از دادرسان عالیمقام وزارت دادگستری کارمندی شایسته باشگاه‌هواپیمائی‌را پذیرفته اند و مطابق ماده۹ اساسنامه باشگاه هواپیمائی کارمند شورای همکاری باشگاه می باشند

پرداخت حق‌کارمندی وهدیه

حسابداری‌وزارت‌دارائی بابت‌حق‌کارمندی کارمندان ۲۳۲۱۸۵ ریال — آقای‌امیر حسین مظفر بختیاری بابت حق کار مندی بر جسته ۲۰۰۰ — دبستان‌بنات ۴۰۰ — منفرقه ۱۰۲۳۲۰ حسابداری ثبت کل بابت‌حق‌کارمندی کارمندان ۱۲۷۲۳ر۶۰ - آقای‌رضا فاکری خیاط‌بابت حق کار مندی علی الحساب ۱۰۰ — یوسف وارطانیان مدیر رستوران‌درخشنده بابت‌هدیه ۱۰۰ — منفرقه ۸۰۵ر۵۰

درشهرستانها

خوبی محصول‌وامور اقتصادی

نهاوند ۱۷ — محصول بهاره ازقبیل تریاك - توتون - گندم وسر درختی‌درنهاوند و دهستان های‌تابعه کاملاخوب ورضایت بخش می باشد. برای کشت پنبه هم استقبال خوبی شده‌و کشاورزان بمقدار کافی پیمان بسته‌وبذر تحویل گرفته اند

راجع بکشت تخم گل آفتاب گردان طبق دستور رسیده اقدام شده و مورد استفاده واقع خواهد شد همچنین از طرف بخشداری برای کشت چغندر بذری هم‌اقدام شده است

آقای عبدالله‌درخشان رئیس خریدتریاك چند روز است وارد و مشغول تهیه مقدمات خرید میباشند

قسمت اقتصادی اداره دارائی‌هم مشغول پرداخت پیش پرداخت بزارعین شده است

مبارزه با مالاریا

نوشهر ۱۶ — آقای تیمور دولتشاهی رئیس‌اداره مایه‌کوبی ازطرف بهداری کل‌برای تاسیس آزمایشگاه بیمارستان شاهی و همچنین بررسی وجلوگیری ازشیوع مالاریابشمال‌آمده پس ازتاسیس آزمایشگاه مزبور درشاهی‌برای مبارزه بامالاریا بنوشهر آمده ومقدار زیادی کنین و آتبرین بوسیله بهداری نوشهر بین اهالی بوشهر وچالوس توزیع واکنون‌مشغول بررسی بامور مربوطه میباشند.

معالجه چشم نابینا

دامغان ۱۹ - چند روز پیش حسن ملکی ساکن دهستان صید آباد دامغان طفل دوساله خود را که نابینا از مادر متولدشده بود بدامغان آورده و بمحکمه آقای شریف امیر خلیلی میبرد پزشك مزبور چشم بچه را عمل جراحی نموده و یك چشم بچه معالجه می شود وعده میدهد که پس‌از یکماه چشم‌دیگر طفل را معالجه کند

تامین احتیاج اهالی

آستارا ۱۰ - ازطرف شرکت برنج مقدار زیادی برنج برای مصرف این‌بخش‌وارد و احتیاج اهالی تا موقع محصول تامین شده است‌اهالی‌هم‌مشغول‌تعمیرانهارخودمیباشندوامید است که‌امسال محصول این‌بخش براثربارندگی های زیادی که شده خوب بشود

بقیه در صفحه هشتم

بقلم : جواد مجدزاده صهبا

بقیه ازشماره دیروز

آثار باستانی ـ آستانه ماهان

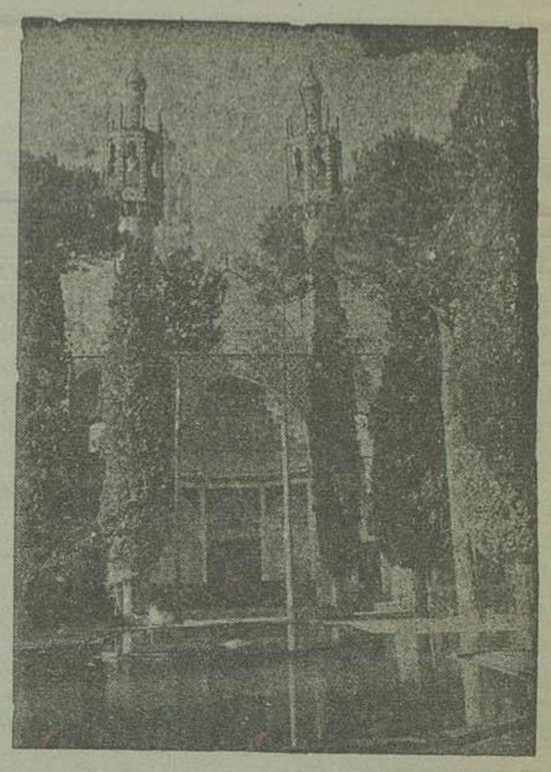

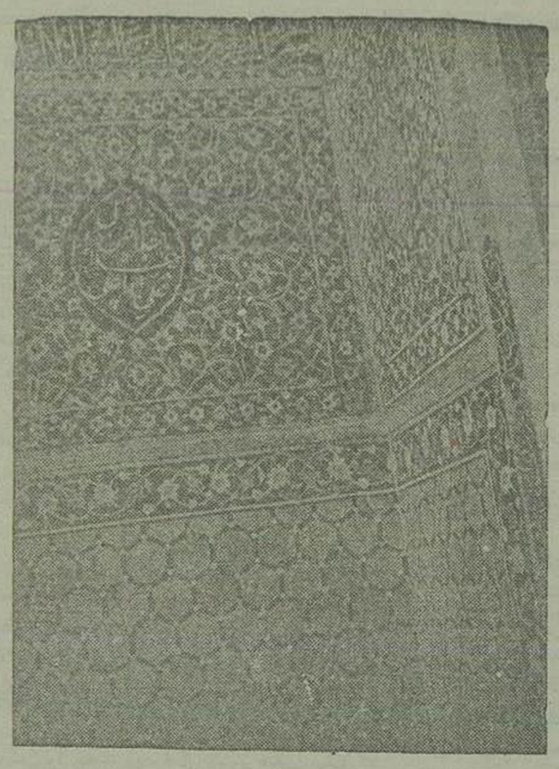

صحن وکیل‌الملکی درآستانه ماهان کرمان — نمونه‌کاشی های رواق عباسی در آستانه ماهان

۹ ـ از در جنوبی حرم دری بسرواق جنوبی باز میشودکه در مخرج آن مقبره شاه خلیل‌الله ثانی نواده شاه نعمت‌الله است‌وروی آن‌باسنگ‌مرمربزرگی‌بطول‌دو وعرض‌وارتفاع نیم متر پوشیده شده‌کتیبه سنگ مزبور بشرح ذیل است :

قطب ملت ودین شمس سیادت
که درعرفان کسی بااونماند
چو تاریخ وفاتش باز پرسند
بگو سید خلیل الله نماند

(این‌دوبیت‌عیناازروی اصل‌کتیبه‌رونویس شده اند)

ضنیده‌ام‌که درلین‌طارم زراندود است
خطی‌که عاقبت‌کار جمله محمود است

(قافیه این بیت‌هم غلط است و ظاهراً مندرجات کتیبهٔ آرامگاه شاه خلیل‌الله‌راشخص کم اطلاعی تهیه‌کرده است)

عرض رواق جنوبی‌پنج‌مترونیم وپوشش آنرا فقط دو چشمه طاق تشکیل میدهد ـ از انتهای غربی این رواق درگاهی برواق‌عباسی است‌که‌تقریباً برابر در اطاق نقاشی‌گوشه‌جنوب غربی رواق عباسی قرار میگیرد ـ این اطاق که‌خودنمونه کاملی ازعشق بکار وذوق‌وسلیقه انسان است‌آرامگاه‌درویشی است‌که بخصوص‌تمام طاق‌و دیوارهارا نقاشی‌کرده ومتأسفانه‌بواسطه تاریکی زیاد تماشای آن محتاج بروشنائی مصنوعی است .

۱۰ـ درشمال حرم‌نیز رواقی نظیررواق جنوبی است‌که رابطه‌آنرا باحرم بوسیله‌پنجره پولادینی قطع کرده و اطراف پنجره پولادی اشعار ذیل را بخط ثلث سفید بر زمینه کاشی معرق لاجوردی نگاشته اند :

سمت راست

مارا بغیراو نبود التفات هیچ
زیراکه‌نیست جزکرم‌اونجات‌هیچ
خضروهوای چشمه‌آب حیوةوما
نبودبجز زلال وصالش‌حیات هیچ

بالا :

هیچ است این‌جهان‌و تودل‌را دراومپیچ
واین بند پیچ پیچ مپیچان بپات هیچ
در حضرتی گریز که روحانیان قدس
جز حضرتش دگر نکنند التفات هیچ

سمت چپ :

در عرصه ممالك او هر دو کون پست
باملك کبریائی او کاینات هیچ
سید تو جان بباز بعشقش که غیر او
شایسته نیست دردوجهان خونبهات هیچ

(چنانکه قبلا نیز اشاره‌شد سید تخلص شعری شاه نعمت‌الله ولی است)

۱۱ـ از در شرقی‌حرم وارد رواق‌شرقی میشوند که درحقیقت قرینه رواق عباسی است. پهنای این رواق پنج‌ونیم ودرازی آن۲۰متر است ازاره‌ها نیز با کاشی شش پرفیروزه ای وحاشیه‌خشتی الوان زینت یافته ودر وسطدو مقبره ساده‌متعلق بدونفر ازمتولیان سابق(سید هدایت وسید محمد صالح) قراردارد.پوشش این رواق از پنج چشمه طاق تشکیل شده که داخل آنهارا باگچ مقرنس‌کاری کرده اند .

۱۲ـدرشرقی‌رواق شرقی بصحن‌دلگشائی باز میشودکه ۳۲متر پهنا و۴۴متر درازی‌دارد بانی‌آن محمد اسمعیل خان وکیل‌الملك بوده ولی سر درودومناره را مرتضی قلیخان‌ساخته فاصله‌میان‌دومناره هشت مترونیم وازاره‌های جلوخان با کاشیهای هشت ضلعی الوان زینت یافته است .

(عکس طرف‌راست‌بالا) سردر نامبرده وقسمتی‌ازصحن وحوض‌میان‌آن‌رانشان میدهد)

صحن وکیل‌الملکی منظره‌ای بس‌شاعرانه داردوازحیث‌صفا وطراوت‌درمیان ابنیه‌تاریخی کشور بی‌نظیر است دراینجا زیبائیهای طبیعت باقدرت صنعت دست بهم داده حالت غیرقابل وصفی بوجود آورده اند .

درختان سرو وکاج بابردباری واستقامت خاصی اندك اندك بالاآمده بامناره‌های‌بلند باعظمت‌دم ازهمسری وبرابری میزنند .

بالای‌سردر بخط بنائی باکاشی نره‌مشکی جمله ذیل خوانده میشود :

حسبی‌الله‌نعم‌الوکیل‌نعم‌المولی ونعم‌النصیر

ساختمان‌جلوخان بشکل پنج ضلعی ونه‌بیت مبنی برتاریخ بنای صحن بوسیله وکیل الملك اول (اسمعیل خان نوری) ووکیل‌الملك دوم « مرتضی قلیخان» اطراف‌آن روی مرمربخط نستعلیق برجسته حجاری شده و با گل و بوته ونقاشی زینت یافته تاریخ این‌کتیبه سال ۱۲۸۷ می باشد .

۱۳ ـ از در شرقی صحن وکیل الملکی بوسیله دالانیکه روی آن اطاقهای‌متعددساخته شده وارد صحن اتابیگی میشود ـ این صحن ظاهراً درقدیم ضمیمه صحن دومی بوده ولی چون میرزا علی اصغرخان اتابیك‌مبالغی صرف تعمیر آن نموده بصحن اتابیگی معروف شده است ـ بنای سردر وعمارت بالای آنرا بامیر نظام‌الدوله نسبت میدهند .

صحن اتابیگی اگر چه بزیبائی ودلگشائی صحن وکیل‌الملکی‌نیست‌ولی بازگلکاری‌واشجار وحوض و طراوت و صفای آن جالب توجه ودلپذیر است .

اطراف این دو صحن اطاقهای متعددی موجود وعموما برای سکونت موقتی مسافرین وزائرینیکه از شهرهای داخله و کشور های خارجه خصوصاً هندوستان بماهان میآیند اختصاص دارد .

ساختمانها واراضی جنوبی آستانه ماهان بدبستانهای‌دخترانه وپسرانه وکاروانسرا وغیره تخصیص یافته وبااتمام دوخیابان شرقی‌وغربی درشمال و جنوب آستانه اطراف آن بکلی از اراضی وباغهای دیگر مفروز ومجزی خواهد گشت .

پایان

از کرونه پست چاپ برلین

دقت در شانه کردن

موی‌سر ـ ازریزش‌موی‌سرجلوگیری نمائید

گاهی عده ای بایك مشت موئی که در موقع شانه کردن ازسرشان ریخته‌است‌بپزشك مراجعه کرده و اظهار میدارند آقای دکتر موی سرمان خیلی زیاد میریزد وبعداین‌پرسش پیش میاید که هر دفعه بطور عادی چقدر مو بایستی بریزد؟

معمولا اگر در تمام مدت روز و شب ۵۰ تا۶۰ موازسربریزد مانعی ندارد وریزش آن دراثر عارضه کسالت وبیماری نیست ولی اگر بیش ازاین مقدار باشد قطعا علتی‌داشته ودر اثر بیماری‌میباشد .

مردان اغلب فرضیه های مختلف وجور واجوری برای ریزش موی وسط سر خود درسنین رشد ونمو (۱۴تا۲۵ سالگی)میکنند عده‌آنرا دراثر کارزیاد فکری وعملی میدانند وبرخی دیگر علت‌آنرا عشق و محبتی که در این مواقع درسر جوانان پیدا می‌شودتوضیح میدهند ولی علت‌آن هیچکدام ازقسمتهای‌بالا نیست ودلایل دیگری دارد . ولی‌درهرصورت آنهائیکه موی سرشان سالم است باید قدرآن را دانسته و کاملا از آن محافظت بنمایند و مخصوصا در قسمت نظافت آنها دقت زیادی بکنند‌آفتاب خیلی زیاد برای موی سر خوب نیست ولی درطی روز باید آنرا یکی‌دوساعت باندازه کافی زیراشعه آن قرارداد .

بیماریهای موی‌سر ازقبیل کچلی‌وریزش آن بیشتر ارثی است وازپدر ویامادر باشخاص ارث میرسد . یکی ازپزشکان معروف‌ایتالیائی که‌در آغاز قرن کنونی دررم‌میزیست‌اکتشافات وآزمایشهای زیادی درخصوص ریزش موی‌سر نموده است دکتر مزبور اظهار می دارد که‌موی سر بعضی از اشخاص باوجود اینکه کاملا سالم هستند هیچ نوع بیماری و کسالتی درآنها دیده نمیشود بشکل‌دایره‌هائی‌بقطریك‌تا سه میلیمترمیریزد ولی علت‌آنرا باوجود دقت وتوجه زیاد نیافته است عده‌ای علت آنرا کمی ونقصان مواد ترشحهٔ غدد موی‌سر میدانند .

بطورکلی‌اشخاصی که‌مویشان‌میریزدبایدبه‌پزشك مراجعه کرده و خودرا تحت‌آزمایش‌قراردهند زیرا ممکن است‌بیماریهائی مانند کمی خون‌و نقصان مواد غذائی بدن نیزسبب ریزش‌موگردد دراین‌جور مواقع خوردن میوه هائی که زیاد ویتامین داشته باشند و موادیکه محتوی املاح آهن‌و(ارسنیك)باشندلازم‌است‌حرکت‌وورزش زیاد نیز از ریزش آن‌جلوگیری‌میکند .

طریقه آخری‌ازریزش موی‌سردر موارد بعد از بیماریهای مسری خیلی‌مؤثر واقع گشته است .

معمولا دوازده هفته بعد از بیماریهای (تیفوئید) حصبه و (گریپ) موی سربیماران شروع بریزش میکند باکتریهاومواد مترشحه این بیماریهابطور مستقیم سبب ریزش موی‌سر نمیگردند بلکه در روی اعصابیکه به‌بن موها مربوط میشوند تاثیر کرده و آنها رافلج می نمایند . در گریپ عمومی که در سال ۱۹۱۹در جهان‌پدیدار گردیده وعده زیادی رانابود کرد بیشتر خانمهابعد ازخاتمه بیماری وبهبودی مو های خودرا دسته دسته‌ازدست‌میدادندواز ترس تمام شدن مویشان جرات شانه کردن آنها را نداشتند این بیماری بزودی‌رفع می گردیدواکثر خانمهای مزبور درمان شدند . عده زیادی از مردان و زنان هم‌موهایشان در اثرچربی و پیه زیادسرشان میریزد زیادی چربی و پیه سر را میتوان‌بوسیله شستشوی باآبهای مخصوص سر ازبین‌بردولی برای‌هرسری‌یك‌نوع‌آب‌مخصوصی لازم ومناسب است و ازهمین جهت بهتر است که‌آنها به پزشك مراجعه کرده و با مشورت اوازآن آب استفاده کنند .

موی‌سر را دراین مواقع‌اگر زیادچرب هم باشد باید حداکثر فقط هر دو تاسه هفته فقط یکمرتبه شست‌و برای‌شستن آن بایدهمیشه آب گرم استعمال نمود و اگر درهرلیتر آن یك‌قاشق سوب‌خوری‌جوش‌شیرین‌هم‌بریزندبهتر ومناسب‌تر خواهد شد .

صابونهای معمولی برای‌این قبیل سر ها مناسب نیستند وبایدصابونهائیرا بکار برد که دارای‌مقداری گوگرد وروغن زغال سنك‌باشند اگر دوتا سه ساعت قبل از شستن موآنرا با روغن (ریتسینوس) هم چرب نمایند نتیجه کار بهترخواهد شد .ریزش‌موی‌سرگاهی نیز نشانه زیادی‌و کمی‌ترشح‌غددبزرك‌بدن‌میباشد وممکن است بعد ازیك‌عمل جراحی سخت هم به بیمار دست دهد .

درسینما دیده‌بان (مایاك) — بقلم خبر نگار سینمائی اداره

تامارای پاکدامن

« ویکتور فرانس » و « کولت دارفوی »

« تامارای‌پاکدامن » تراژدی عشقی‌بسیار شیرینی‌است‌که‌ازروی‌رمان معروف «ژرژآندره کوئل» تهیه شده و نمایشنامه آن‌را نویسنده نامی فرانسوی « ژان‌دلانوی» نوشته است. در این فیلم‌دوتن‌ازهنرپیشگان درجه‌نخست‌فرانسوی شرکت دارند : یکی «ویکتور فرانس » که‌در ایفای رلهای دراماتیك شهرت بسزائی دارد ودیگری ستاره هنرمند « وراکورن » که از کارمندان «کمدی فرانسز» بوده و بطوری‌که کارشناسان سینمائی اظهارمیدارند تاکنون‌هیچ رلی مناسبتر ازرل «تامارا» بدو محول نشده است . از هنرپیشگان مشهور دیگری‌که دراین فیلم رل مهمی بعهده دارند میتوان «لوکاس گریدو» ، «رژین‌پونسه » و «کولت دارفوی» را نام برد . لوکاس همان کارآگاه زبردست « پپه‌لوموکو»دراینجا بلباس (ماسیلف)درآمده و رژین‌پونسه رل نامزد (گریگوری) رابعهده گرفته وکولت دارفوی رل «باشنکا» رقاصه و آوازه خوان را ایفا مینماید .

موضوع این فیلم سرگذشت عاشقانه و جانسوزی میباشدکه هریك از قهرمانان بنوبه خود برای عشقی‌که دارند بعملیات مهمی‌دست میزنند ، یکی رقیب خودرا خفه میکند.دیگری برای نجات محبوب خود بزرگترین فداکاری را بخرج داده وباآنکه نومید میشود بازدست ازکمك بدو باز نمیدارد ، آن دیگری چنان عشق ازخود بیخودش میسازدکه دربرابررقیب باقدامات شگرفی دست زده وحتی‌برای ازبین بردن او ، فکر محبوب را نیز از سر خارج میسازد .

خلاصه‌فیلم تامارای پاکدامن یك داستان سراسر عاشقانه ایست‌که درآن نکات برجسته‌ای بتماشائیان‌خاطرنشان میگردد ومنتهای‌فداکاری حسادت،پاکدامنی وعفاف ازآن درك میگردد

هنرپیشگان این فیلم همه بنوبه خود در ایفای‌رلهایشان‌نهایت زبردستی‌را بخرج‌میدهند وفقط اندکی بعید بنظر میرسد که گریگوری مردچهلساله‌ای تا این اندازه اسیر سرپنجه‌قوی ونیرومند عشق و احساسات گردد .

کارگردان این فیلم « فلیکس گاندرا » یکی‌از هنرمندترین‌کارگردانهای فرانسوی‌بوده ودرتنظیم‌صحنه‌های این فیلم هیچ نکته ای را فرو گزار نکرده‌است .

درضمن‌از «نیکلاهایر» بردارنده این‌فیلم نیز باید نام بردکه پس ازهشت سال کوشش وکار دربنگاههای فیلمهای خبری، این فیلم‌را بنهایت زیبا تهیه نموده است ، فقط‌روشنائی صحنه‌ها چندان‌کافی نبوده ورنگ فیلم‌مطبوع نیست .

چون‌داستان تامارای پاکدامن درسیبریه اتفاق افتاده ، لذا در ضمن آن چند قطعه از آهنگهای عامیانه در آن گنجانیده شده است که عده‌ای‌بایکدیگرمیخوانند وتمام‌آن‌اشعاررا « ژرژ اوریك » ساخته است .

موسیقی فیلم نیز نهایت اهمیت‌را داشته‌و در غالب صحنه‌ها بانوای دلپذیر خود روح تماشائیان را حظ وسرور وافری می‌بخشد .

خلاصه فیلم

«گریگوری» ازبازرگانان پوست‌فروش مشهور سیبریه بوده وباآنکه بیش ازچهل‌سال ازسنش میگذرد، لیکن مرد بااحساسات ودل زنده‌ای بوده و غالب اوقات خویش را در خوشی‌ومسرت بپایان میرساند وازمعاشرت با زنان جوان ودختران زیبا باك ندارد .

یکروزهنگامیکه درتجارتخانه‌خودمشغول گفتگوبایکی از بازرگانان میباشد، زنگ‌تلفن صدامیکند ووقتی گوشی‌را برمیدارد، می‌بیند «لیدا»نامزدش که‌امتحانات دانشگاه (تومسك) را بپایان رسانیده‌بازگشته است .گریشا(مخفف گریگوری)ازشنیدن این‌خبر فوق‌العاده‌مسرور شده وفوراً بسوی خانه نامزدش رهسپارمی گردد وپس ازمدتی جدائی اورا درآغوش میکشد وبدوخبرمی‌دهدکه‌فردا با چندتن از همکارانش برای خرید خز ببازار مکاره‌رفته وشب بشهر باز خواهدگشت .

دراین موقع شدت سرمای سیبریه‌بمنتها درجه رسیده‌وبرف‌زیادی ازآسمان‌فرومیبارد بطوریکه گریشا وهمراهانش مجبور میشوند گرمترین‌لباسهای‌خویش‌را دربرکنند. دربازار مکاره هنگامیکه ازنزدیکی محلی عبورمیکنند که مشغول حراج پوست خزی میباشند،گریشا چشمش بماسیلف‌میافتد که میخواهد آن‌پوست را خریداری نماید .

دراثر خصومتی‌که بین‌آندو ازسابق‌باقی است، بازرگان پوست در صدد آزار حریف خود برآمده وبهای آن خزرا بقدری‌بالامی برد که ماسیلف از خرید آن عاجز میماند . بدین ترتیب آتش‌کینه و دشمنی آنها تیزتر میگردد .

پس ازپایان رسیدن روز وخاتمه‌بازار مکاره طوفان شدیدی آغاز میگردد و بکلی راه عبور ومرور بوسیله برف بسته میشود، اماگریشا چون بنامزد خود قول داده است شب‌بشهر مراجعت نماید، بدین طوفان‌اهمیتی نداده و اسب خود را سوار شده حرکت می کند .

شب‌هنگام دربین‌راه طوفان برف بقدری شدت می‌یابد که گریشا مجبور میشود ازاسب خود بزیر آمده و افتان و خیزان در میان برف حرکت کند . چون مقداری پیش میرود، ازادامه‌راه خودرا ناتوان یافته ودر صددجستجوی پناهگاهی برمیآید . ناگاه از دور چشمش بکلبه‌ای میافتدکه چراغی درآن میسوزد.بامسرت فوق‌العاده‌ای بدانجا نزدیك شده وپس ازمدتی معطلی، صاحب‌خانه دررا بروی‌او باز میکند . گریشا همینکه واردآن کلبه‌میشود می‌بیندصاحب خانه زن بسیارجوان وزیبائی است‌که درنهایت فقر بسر میبرد .

هنگامی که میخواهد لباس بدر کرده و برختخواب رود ، یکدسته اسکناس از جیب نیم تنه اش بزمین میافتد . این زن که نامش « تامارا » بوده وچند سال است با دو دختر یتیم خود در این کلبه دور افتاده بسر میبرد، وقتی آن مقدار پول‌را می‌بیند ، دچار وسوسه شیطانی شده ونیمه شب هنگامیکه گمان میبرد مهمان ناخوانده‌اش بخواب رفته است ، چراغ برداشته وبدانجا نزدیك‌میگردد ؛ اتفاقاً گریشا بیدار بوده وموقعیکه اوخم شده و میخواهد اسکناسها را بردارد ، از بستر خود بزیرآمده و او را بسختی درآغوش میکشد ، چه گمان میبرد او برای خاطر همین کار ببالینش آمده است . اما وقتی‌آن زن عفیف اسکناسها رابدو نشان میدهد ، گریشا خنده وحشیانه‌ای نموده میگوید : میخواستی بمن بگولی تاهرچقدرکه احتیاج داری بتو بدهم .

خلاصه آنشب بدبنقسم سپری می گردد ؛ اما نقش روی این زن چنان درقلب اومصور میشودکه دقیقه‌ای از فکروخیال اوبیرون‌نرفته وهمواره ویرا دربرابر خویش مجسم‌می‌یابد ، بقسمیکه وقتی با دوستانش سخن از او بمیان میآورد ، اظهارمیدارد برخلاف آنچه‌دراذهان شایع‌است دراین کلبه دورافتاده زن‌جادوگری منزل نداشته بلکه جایگاه زیباترین‌فرشتگانست

از این‌سخن همه بشگفت‌آمده ونمیتوانند آنچه میشنوند باورکنند ولذا خود در صدد بازجوئی برمیآیند . وقتی در یکی‌ازمیکده‌ها از تامارا گفتگوئی بمیان میآید ، « باشنکا » آواز خوان آن میکده که گریشا را بی‌اندازه دوست داشته ومیل ندارد او بادیگری رابطه عاشقانه داشته باشد ، درصدد خشمگین ساختن وی برآمده میگوید : تامارا نیز زنیست‌همه‌جائی‌که هرلحظه‌ای بایکنفربسر میبرد . گریشا که طاقت شنیدن‌چنین دشنامی را نسبت‌بمعشوقه ندارد ، فریاد غضب آلودی بر آورده وآن بدسرشت‌را از نزد خویش میراند و سرافکنده بخانه خود باز میگردد . اما ندای وجدان او را راحت نگذاشته ومیل دارد هر طوری هست از حقیقت قضایا مطلع شود و ثابت کند که تامارا زن عفیف وپاکدامنی است .

اتفاقاً درمیکده هنگامیکه باشنکا وگریشا درخصوص تامارا مشغول‌گفتگو هستند، ماسیلف دشمن دیرین بازرگان پوست از واقعه آگاه شده وبرای آنکه انتقامی ازحریف خودکشیده باشد بسوی‌کلبه‌تامارا‌روان میگردد ، بدینجهت وقتی گریکوری‌بکلبه معشوقه خود راه‌می‌یابد، آن‌مرد زشت نهاد را درآنجا می‌بیند. تامارا نخست سعی میکند هر دوی آنها را از کلبه خویش براند وتمام این وقایع را گناه‌گریشا میخواند ، اما بازرگان پوست چنان از شدت حسد بجان‌آمده‌که بدین‌سخنان‌گوش‌فرانمیدهد وبماسیلف امرمیکند فوراً از آنجا خارج شود ماسیلف خنده وحشیانه‌ای سر داده ودر ضمن آنکه تپانچه‌ای از جیب بیرون‌میکشد میگوید که این‌بار احتیاط‌کامل مرعی داشته است ، وپیش از وقت وسائل دفاع را فراهم‌آورده است . لیکن‌گریشا بدان سلاح اهمیتی نداده وبیمحابا بدو نزدیك میشود . هنگامی که ماسیلف‌پاشنه تپانچه فشار آورده و تیری بسوی گریگوری خارج میگردد ، عاشق بیچاره مانند شیری زخم آلوده خودرا بروی‌او میافکند وآنقدرگلوی اورا فشار میدهد که دردم جان بجان آفرین تسلیم میکند . گریشا وقتی‌بخود آمده می بیند ممکن‌است‌این جنایت موجب زحمت تامارا‌گردد جسد را برداشته ودریکی از دره‌های نزدیك میافکند .

هنگامی‌که بشهر بازمیگردد بوسیله‌نامه‌ای بپدر نامزدش اطلاع میدهدکه ازخیال‌ازدواج با دختر اوصرف‌نظرکرده است ، لیداکه علاقه مفرطی بگریشادارد بدین پیام قانع‌نشده وبنزد بازرگان پوست میرود . وی حقیقت قضایا را بدو باز میگوید ولیدا باآنکه می‌بیندنامزدش برای خاطر زنی بچنین تبه‌کاری اقدام نموده باز دراثر عشق شدیدخود حاضر میشودتاآنجا که بتواند بدوکمك کند . گریشا برای آنکه نام محبوبش‌برسر زبانها نیفتد ، بکلانتری‌رفته وبهره خویش اعتراف میکند . وقتی این خبر بگوش لیدا میرسد ، فوراً بنزد تامارا رفته واورا ازحقیقت قضایاآگاه میسازدوبهرطوری هست اورا راضی‌میکند که بکلانتری رفته‌وقتل ماسیلف را چنانکه دیده است شرح‌دهد . در نتیجه گواهی این زن ، کلانتر حاضر میشود بقیدکفیل ، گریشا را آزاد سازد ، لیکن‌وقتی بزندان میروند ، می بینند گریگوری فرار کرده است .

گریشا اززندان‌یکسره بکلبه تامارارفته وچون اورا درانجا نمییابد سخت نومید شده و در صدد خودکشی برمیآید ، لذا خود را محکم باطنابی پشت اسب بسته و هنگامی که لیدا وتامارا وعده‌ای پاسبان از دورنمایان‌میشوند تیری بقلب خود خالی میکند . موقعیکه اورا از اسب بزیر میآورند ، می بیند کار از کار گذشته وآخرین کلمه‌ای که از دهانش خارج میشود نام تاماراست . در این لحظه آن زن پاکدامن پیش‌آمده واشك از دیدگان عاشق شیدای خود سترده و با دست خویش چشمان ویرا ازاین‌جهان‌فانی‌فرومی‌بندد «ش»

گوناگون

آیا میدانید ؟

ـ که طبق آمارهای دقیق سن زن های شوهرمرده که دوباره زناشوئی میکنند بطور متوسط سی ویك‌سال وسن مردهای زن مرده که دوباره زناشوئی نموده چهل و دو سال می باشد .

ـ که‌تعدادماهیچه‌ها دم گربه‌بمراتب‌بیشتر ازماهیچه های دست انسان است .

ـ که اگر اسبی‌رااز غذا محروم‌دارند و تنها باو آب دهند میتواند بیست‌ویکروز زنده باشد .

ـ که خرس‌ها هنگام زمستان‌درست شش ماه تمام‌را بحالت روزه‌بسرمیبرند

ـ که افعی استقامتش ازجانوران‌نامبرده پیشین بیشتربوده ومی‌تواندده‌ماه‌بدون‌خوراك زیست نماید .

ماشین سیگارکشی !

وزارت کشاورزی‌دول‌متحده آمریکاماشین های عجیبی‌ساخته است که برای کشیدن سیگار بکارمیرود ؛

این ماشین‌ها جعبه‌ایست ازفولادودارای چهارسوراخ‌میباشد که‌سیگارهارادرآنجاهاداخل می کنند .

وقتی سیگار ها درون سوراخها جای گرفتند هوای جعبه فولادی‌راتخلیه کرده ودر آن خلاء تولیدمی‌نمایند .

آنوقت‌سیگارهارا آتش میزنندازطرفی دودسیگارخارج میگردد که‌در کمال‌دقت‌میتوان آنراآزمایش نمودوبررسی کرد واز طرف دیگر سرعت سوخت توتون ملاحظه می‌شود وبالاخره بوسیله این ماشین‌میتوانندا‌ستقامت ورنك خاکسترا هم‌ببینند.

پس ازاین مقدمات‌وکسب‌اطلاعات‌لازمه ازنوع توتون ته‌سیگار باقی‌مانده‌را به عنوان نمونه‌نگاه میدارند .

ازاینقرار ملاحظه میگردد که این‌جعبه های‌سیگارکش برای‌تعیین نوع‌جنس‌وتوتون می‌باشد . معذلك مقامات کشاورزی آمریکا نتوانسته‌اند بااین وسیله‌عجیب‌نوع برك‌توتون های آمریکارا اصلاح نمایند.

داروی سوء هضم

اشخاصی که غذایشان خوب گوارش نمی یابد شاید بتوانند با مشروبی که خانم های آنها در خانه تهیه می کنند کمکی به معده خود بکنند .

۵۰ گرم رازیانه سبز را بانصف لیمو ترش‌ویك کمی‌دارچین‌دریك بطرعرق‌بخیسانید و یکماه صبر کنید .

بعد ۳۰۰ گرم قند را در نیم لیترآب حل نمائید بعد ازاینکه محلول عرق‌و رازیانه راصاف کردید شربت قند را بان‌اضافه نمائید وچند روز بگذارید آنوقت‌مجدداصاف کرده ودر بطری بریزید .

نیم‌یایك استکان این دارو کمك مؤثری بمعده خواهد کرد.

از گرنگوار چاپ پاریس

ماژینو درخط آتش

فصلی که‌ما دراینجا ذکر مینمائیم جذاب ترین فصل کتاب کوچکی است که کتابخانهٔ «پلون» بقلم «پی‌یربل‌یبرون» درخصوص آندره‌ماژینو موجد خط ماژینو که سرجوخه بوده و بمقام وزارت جنگ رسیده منتشر کرده است.

شرکت‌پررگ‌فیلمبرداری فوکس درصدد تهیهٔ فیلم این‌کتاب میباشد. این‌فیلم بااوضاع کنونی مطابق‌باجریان روز بوده وبسیاربموقع ومناسب تهیه‌میشود. قبل ازاینکه درخط‌آتش جنگ باماژینوروبرو شویم لازم است‌جزئیات مختصری را بیان نمائیم:

هنگامیکه آندره ماژینو وارد در خط سیاست‌شد طرفداران‌او ویرا مانند مجسمهٔ‌زندهٔ اتحادملی معرفی میکردند. درآن زمان‌یعنی در ۱۹۱۰ هنوز اتحاد ملی‌را اتحاد مقدس‌نام نمینهادند. خانوادهٔ‌ماژینو اصولا باحزاب‌دست چپ‌وابسته‌بوده‌ندولی‌خود اندره ماژینو دراثر ازدواجی‌که‌کرد با احزاب دست راست موافق شده بود.

زن ماژینو از کاتولیکهای متعصب بوده وهمیشه در دعا ونماز جدیت کرده ودقیقهٔ‌از محبت ورسیدگی‌بوضع خواهران دینی‌کوتاهی نمیکرد. اولین‌کسیکه‌نام ماژینورا برسرزبانها انداخت پدر «پی‌یرکاکسوت» بود.

ماژینوهم ازکسانی بودکه‌درصف‌سربازان واردجنگ شده‌بود ودرلشگر ۴۴ زمینی‌بعنوان یك سرباز ساده خدمت میکرد.

در روز اول اوت ماژینو بسمت موز رهسپار شده بود ومیخواست باهم میهنان‌خود که قرنها بود باین قبیل زدوخوردها عادت کرده بودند دوش بدوش زدو خورد نماید وهمه‌باخواندن سرود ملی رهسپار شدند.

در ۱۹ اوت هنگ بسمت جبهه روانه‌شد در ۲۸ اوت درتعقیب یك مأموریت‌گشت که‌با رشادت‌تمام‌بانجام‌رسید ماژینوبدرجهٔ‌سرجوخگی مفتخر شد.

از همین جا پیشرفت ماژینو شروع شد ودر همانجا ماژینوموجد دستجات‌کوچك‌مأمور گشت شدکه امروز درجبههٔ جنگ‌شرح عملیات آنها هرروز موردبحث اعلامیه‌ها قرارمیگیرد. ماژینوکه از سنگرکندن وسیم خاردار کشیدن خسته شده بودموفق شدکه اجازه بگیردقدری پیشروی نماید در دوم سپتامبر باز در اثر رشادت فوق العاده ماژینو بدرجهٔ گروهبانی رسید ونام اورا درحکم همگانی ارتش‌درج نمودند.

در چهارم‌سپتامبرماژینودرخط‌نبردبانیروی زیادی مواجه شد دراثر زحمت فراوان وبی خوابی‌بیمار شد ولی‌ازخط آتش خارج‌نگردید ودر این ضمن خبر رسیدکه شهر «ری‌ونیی» بمباران‌شده‌وبدست دشمن افتاده است. ماژینو از فرزندانش خبر نداشت. درد فرزندبیش‌از همه چیز ماژینورا شکنجه میداد. ده‌روزتمام ماژینو درخط اول جنگ وهر زیرآتش‌دشمن بسر می‌برد. درظرف چهار شبانه روز دقیقهٔ خواب بچشم ماژینو نرسیده بود وهمواره‌در جلوی‌خط‌اول‌بگشت اشتغال داشت. در۷ اکتبر یکمرتبهٔ دیگر نام او در حکم همگانی درج گردید.

در ۲۳ اکتبر سه نفر ازهمراهان او در مقابل چشمش کشته شدند. در ۲۵ اوت یك گلولهٔ دشمن کلاه ماژینو را ازسرش سرنگون کرد. در۶و۷و۸ نوامبر ماژینو در دستبردی که تهیه شده بود شرکت کرد وباز رشادت‌او باعث شدکه‌اسمش درحکم همگانی نوشته شود وفردای آنروز بگرفتن نشان نظامی موفق گردیده وبمناسبت دریافت نشان مزبور شرح زیر رابه ماژینونوشته بودند. فرمانده‌یکدسته از مأموزین‌گشت‌در حدودپنجاه مرتبهٔ‌مأموریت خطرناك را انجام داده و اطلاعات دقیق از دشمن بدست آورده است‌در ششم‌نوامبر دراثر آشنائی بوضعیت‌زمین موفق شده است ازمیان دود مه غلیظ چندین دهکده را تصرف کند ودراین گیرودار سه نفر از همراهانش بیشتر زخمی نشده اند. این افسر جزء در خدمت خود نهایت علاقه و زبر دستی را نشان داده است.

در ۹ نوامبر در حاشیه چندین دهکده زدوخورد سختی جریان داشت. ماژینومأمور شدکه جنگلی‌را در نزدیکی آن مکان بررسی نموده‌ومحل مناسبی برای مبدأ عملیات آینده پیدا کند.

در ۴۰ متری جنگل ماژینو باآتش‌شدید دشمن مواجه شداز ۴۵ نفری‌که همراه ماژینو بودند ۱۵ نفر زخمی وکشته شدند.

دوگلوله بپای آندره ماژینو خورده‌بود باوجود اینکه پایش شکسته بود فرماندهی را ترك نکرد وشروع بعقب‌نشینی نموده ودرپشت دیواری پناهنده شد و۱۰ ساعت درآنجا ماند وبالاخره شب‌بطور قطع عقب نشست وموفق‌شد تمام زخمیها را همراه بیاورد. واز نفراتش کسی اسیر دشمن نگشت.

پزشکهاطوری‌معالجه‌کردندکه پای‌ماژینو به بریدن‌نرسید ولی لنگ شد دراثرهمین‌لنگ شدن دیگر ماژینو در خط اول جنگ وارد کار نشد.

نگارش: ژنرال دووال — از لوژورنال‌چاپ‌پاریس

از مسائل پیچیده جنك

تمرکز اسلحه ومهمات‌جنگی

مدتها از شروع جنك میگذرد و هنوز تصادم قطعی و بزرك بین تمام نیروی کشور های وارد جنك روی نداده است. در این مدت‌دول‌متخاصم‌هریك‌بنوبه‌خود وسایل‌جنگی فراوانی آماده کرده اند بدون‌اینکه‌حدی‌برای اینکار قائل شده ویاحسابی برای اینکار در دست‌داشته‌باشندوهرروزهم‌برسرعت عمل‌آنها درتهیه اسلحه‌ولوازم‌جنگی‌افزوده‌میگرددوهر قدرکه توانسته‌اند‌اسلحه‌ووسایل جنگی‌ذخیره نموده اند.

گرچه دراین‌مدت هفت‌ماه که‌ازعمرجنك میگذرد باوجود آرامش جبهه‌ها مقدارزیادی اسلحه‌ومهمات‌تلف‌شده ولی‌قدرمسلم‌اینست که اکنون اسلحه ووسایل جنگی روز بروز در اداره های تخشائی طرفین زیاد تر شده‌وتقریبا این تمرکزدارد صورت مهیبی بخودمیگیرد.

واز آنجا که‌اسلحه‌های جدید و نیرومند بویژه توپخانه و هواپیما و ارابه جنگی‌نسبت بسایر اسلحه ها زیاد می‌شود کم کم این‌وضع صورت‌پیچیده‌وبغرنجی بخود گرفته‌است بعضی از این اسلحه هابدون‌اینکه یکمرتبه‌درمیدان جنك ظاهر شده و یا یك گلوله ازدهانه آنها خارج شود بواسطه پیدا شدن نوع بهتری‌از ردیف خارج شده و دیگر مورد استعمال نمی یابند.

وقتیکه‌یك لشکرپیاده یا اینکه‌یك‌لشکر مکانیزه یا نیروی هوائی را با وضعی که قبل از بسیج داشته نسبت بوضعی که در۱۹۴۰ پیدا نموده است بسنجیم‌می‌بینیم که تفاوت‌آن از زمین‌تا آسمان است

یعنی در ظرف این مدت وضعیت این واحد های جنگی بطوری ترقی کرده وبطوری رو بتکامل نهاده است که عقل‌از آن حیران می‌ماند. این وضعیت‌در اردوی هر دو طرف با نهایت وضوح دیده می‌شود و بروز آن موجب اشکالات مهمی در مرحله-تعلیم سر بازان گردیده که حل آنها به آسانی میسر نیست.

اگر این مسائل ازهمین امروز مورد بررسی‌قرارنگیرندوضعیت‌بسیارناگواری‌پیش‌آمد خواهد کرد. هراسلحه جدیدی که‌برای میدان نبرد ساخته میشود باید سرباز و افسر ازآن اطلاع کامل حاصل کنند اگر آشنائی آنها با این اسلحه‌ها اندکی کمتر از میزان معین باشد درمیدان نبرد اسلحه های مزبور موجب نجات جان آنها نشده بلکه وبال گردن آنها خواهد شد.

امروز معروف است که کشورهای وارد جنك قبل‌ازشروع بحمله، یعنی دردوره‌آرامش هرروز. تابلوی‌روز حمله‌را برای‌سربازان خود نقاشی کرده و صحنه های مصنوعی نظیر آنچه که امیدوارنداتفاق‌بیفتد برای‌فهمیدن‌سربازان خود ایجاد می‌نمایند.

در این هنگام که تقریبا مرحله جنك دفاعی است کشور های وارد جنك پاسخ تمام مسائل ممکن‌الوقوع را پیش‌بینی مینمایند.

اینهم کار آسانی نیست. زیرا هیچکس درست نمی‌داند فردا چه‌واقع خواهد شد

استادی ومهارتی که سربازان در اثر مشق بااسلحه ها در زمان صلح پیدا می کنندبه‌آنها اجازه میدهد که تکامل تدریجی اسلحه ها را بخودی خود بفهمند. بعد از بسیج همکانی وتمرکز نیروها درجبهه اولین بر خوردهائی که روی میدهد کاملا روی اصول آموزش زمان صلح انجام میگیرد و عموما اختلافات زیاد باآنچه که بسربازان آموخته شده است مشاهده نمیگردد.

یك لشکری که کاملا مجهز شده باشد ودرطی دوران‌متمادی صبر و انتظارسازمانش بسرعت ترقی نمایدنمی‌تواند درمرحلهٔ‌تعلیماتی هم دوش بدوش با ترقی سازمانی جلو برود وهمین وضعیت ممکن است در روزعمل‌لشکر مزبور را فلج ساخته وبکلی توانائی و قدرت را ازوی بگیرد وعملی که برای‌نیرومندساختن آن‌شده بعکس نتیجه دهد.

از طرف دیگر میتوان امروز از خود بپرسیم که این همه اسلحه و مهماتی که جمع شده بچه شکلی مصرف خواهدشد این‌پرسش بویژه درباره هواپیمائی است.

البته ممکن است درروزهای اولی‌حمله هزاران ماشین جنگی بدون‌حساب وبدون‌توجه بمیدان جنك فرستاده شود ولی کمی بعدروانه نمودن این اسلحه‌ها بمیدان زدوخورد نسبتی‌با محصول ماهیانه کارخانه‌های اسلحه‌سازی پیدا خواهد کرد.

البته ممکن است کشورهای وارد جنك هم یکمرتبه ازتوده اسلحه‌ومهمات‌خود استفاده نموده ومصرف آنهارا باحساب دقیقی معین نمایند تا مدت زمان مدید و بطور متمادی از آنها استفاده شود.

اینکارهم بسته بوضعیت وموقعیت جنگی است. این دوروش هر یك برای تامین نوعی ازاحتیاجات عملیات نظامی پسندیده است.

باید این مسائل پیچیده جنگی را یکایك شمرد تا همه بدانند که-آماده نمودن یك‌لشکر برای روزنبرد چه درد سر ها دارد، و بویژه اینکار درزمان جنك بچه مشکلاتی بر میخورد. محتاج بتکرار نیست که این اشکال برای هر دوطرف میباشد.

از دیلی تلگراف

صنایع نفت در آلمان

دولت آلمان‌سالیان دراز است که‌برای بدست‌آوردن‌مراکز مهم نفتی کوشیده‌و ازهیچ گونه سعی فرو گذار نمیکند. آلمان یکی از کشورهائی است که مصرف سوخت‌موتوری آن زیاد است و هر سال مجبور است مقدار زیادی مواد نفتی مختلف از خارج واردنماید

بدست آوردن نفت از تقطیر ذغال‌سنك و گرفتن کربن آن‌یکی از روشهای علمی‌جدید و ساده ای است که اکنون درآلمان‌باینطریق عمل مینمایند

قبل از جنك گذشته آلمان در حدود ۱۵۶۰۰۰ تن‌متریك درسال‌مصرف‌نفت‌داشت‌ودر سال۱۹۳۸ جمع‌واردات‌نفت‌آلمان ۴۵۹۶۷۵۰ تن متریك بوده که ۱۳۵۷۱۰۲ تن آن‌نفت وسوخت موتور و ۱۴۶۷٫۵۶۶ تن آن‌گاز نفت‌و ۷۷۷٫۸۴۰ تن آن نفت خام وبقیه که ۳۸۸٫۰۳۴ تن باشد سایر مواد نفتی بوده است.

از چندسال پیش دولت‌آلمان‌برای‌تقلیل واردات نفتی خود اقدامات تازه ای نمود تا درنتیجه‌موفق‌شد تاحدی در اینموضوع موفقیت حاصل‌نمایدولی‌دوباره در سال ۱۹۳۶ واردات نفتی آن رو بافزایش گذاشت تا اینکه درسال ۱۹۳۸ در داخله آلمان۳۵درصد مصرف‌نفت را تهیه میکردند.

صنایع نفت آلمان ابتدا خیلی کم وسعت و کوچك بودو در سال های اول نمیتوانست بیش از۶۰۰۰۰۰ تا۵۰۰۰۰۰تن تهیه نماید و علاوه‌براین هرسال۳۵۰۰۰۰ تن‌سوختهای دیگر برای موتورهای مختلف تهیه میکرد که اغلب را بوسیله‌تقطیر ذغال بدست میاوردند وبرای‌اینکار کوره های‌بزرك‌ومختلفی ساختمان نمودند

در سال ۱۹۳۸ ۷۱۵۶۰۰۰ تن از مصرف نفت خود را بوسیله تقطیر ذغال‌بدست آورده و در آن سال ۳۱ در صد کلیه مواد نفتی خود را در داخله تهیه نمود و ۶۹ در صد بقیه را از خارج وارد نموده است

صنایع نفت و تقطیر ذغال برای بدست آوردن‌انواع‌سوختهای مختلف از سال۱۸۶۰ در این کشور سابقه داشته است و مطابق‌آن عمل مینمودند در سال۱۹۱۳ یعنی یکسال‌قبل ازجنك گذشته‌بنگاه بزرگی‌برای اینکاردرمانهایم بر پا شدو تا سال ۱۹۱۶ از هرجهت‌تکمیل گشت.

در سال۱۹۲۷ بوسیله‌یکی ازتجارتخانه های آلمانی سایر اختراعاتی که در این‌قسمت در کشور های انگلستان و فرانسه انجام شده بود در صنایع نفت آلمان بکار برده شده در انگلستان بیش ازهر کشور در این قسمت‌علاقه بخرج‌دادند چیزی که در این قسمت قابل‌توجه میباشد مقدارذغالی‌است که‌برای بدست‌آوردن نفت‌مصرف می‌شود

باید دانست که برای‌بدست‌آوردن یك تن‌سوخت موتور۶۶-۱ تن‌ذغال لازم است ومقداری ذغال نیز هدر رفته و یا تبدیل بگاز می‌شود که اگرآنهارا محسوب داریم و برای یك‌تن سوخت ۳٫۷۵ تن ذغال لازم است والبته‌این امردرکشورهائی معمول و مقرون بصرفه‌است که ذغال زیادی داشته و از آن استفاده دیگری ننمایند و اتفاقاآلمان دراین قسمت یعنی ذغال فوق العاده غنی بوده و هر سال مقدار زیادی ذغال استخراجی معادن مختلف خود را بخارج و مخصوصا ایتالیا می فرستد.

درآلمان نیز دربعضی مواقع بجای‌ذغال سنك معمولی(لینیت)استعمال میشود که ۶۵ درصدرطوبت داشته‌وبیش‌از پنج‌درصدخاکستر ندارد و مابقی آن‌موادی است که‌برای‌بدست آوردن سوخت‌بکارمیرود.

بزرگترین کارخانهای نفت‌آلمان درسال ۱۹۲۷ تاسیس شدو در ابتدا هر سال بیش از ۷۰٫۰۰۰ تن متر یك سوخت موتوری تهیه‌نمی نمود در سال ۱۹۳۵ این مقدار به ۲۲۰٫۰۰۰ رسیده ودر سال ۳۷-۱۹۳۶ به۴۰۰٫۰۰۰ تن‌رسید.

برای بدست آوردن نفت‌وسوخت‌موتور از ذغال بنگاه دیگری در سال۱۹۳۴ تاسیس شد که‌در ۲۴ ساعت ۲۰ تا۲۱ تن سوخت تهیه میکرد و ۱۲ تا۱۴ تن‌نفت خام بدست می آورد.

در اکتبر سال ۱۹۳۴ دولت آلمان سازمان جدیدی‌برای‌صنایع نفتی‌وسوخت‌موتور تشکیل داد.

که در نتیجه محصول آن زیاد ترشده وتحت انتظامات خاصی درآمد.

در سال ۱۹۳۶ نیز بنگاه بزرگی‌دردرسدن تشکیل شد بطوریکه درسال ۱۹۳۹ آلمان درحدود ۹۵۰٫۰۰۰تن متریك‌سوخت‌موتور در سال بوسیله‌تقطیرذغال سنك‌بدست آورده است.

با شروع جنك و ازدیاد مصرف نفت وسوخت موتور برفعالیت‌این بنگاهها افزوده شده و مقادیرمعتنابهی نفت وسوخت درداخله کشور تهیه‌می کند و کسری‌آنرااز کشورهای همسایه خریداری مینماید.

نگارش: ژول پایو — استاد دانشگاه‌اکس‌مارسی — -۶۳- — ترجمهٔ: و اقتباس ا. شکی — دانشجوی پزشکی

کار فکری و اراده

کتاب دوم - اصول روانشناسی روش کار

بخش اول: دقت اهمیت دقت

کسیکه وسائل کار فکری‌را قبلا آماده ساخته است بچنین مسافری شبیه میباشد.

یك نکته دیگر را لازم میدانم تذکر بدهم:

دقت زبان روح است، روح ما بااین‌زبان‌پشت درخانهٔ‌حقایق بسؤال میپردازد، ممکن است سئوال ما موردقبول نیفتد. دلیل این‌چیست؟ عدم پایداری.

ناامید نشوید، استقامت بورزید، دوباره و سه‌باره وده‌باره سؤال کنید ... کلام مؤثر دقت دل این صاحب خانه را می‌شوراند، پس ولی‌نعمت کریم طبع درمیگشاید و گنجینه‌های خود را بدست ما که ایمان استوار داریم میسپارد تمام مکتشفین ومخترعین ایمان استوار داشتند وهمانطور که اسرارخودرا بدست‌امین می سپارید و از این کار کمترین تشویشی بدل راه نمی دهید، حقیقت هم اسرار خود را باکسی‌درمیان‌می نهد که‌اعتمادآن‌راجلب کرده باشد. این‌اعتمادرابچه طریق‌بخودجلب کنیم؟-

بادقت وپایداری

چه بارها بدین نکته متوجه شده‌ام که در بسیاری از موارد اگرپنج دقیقه، یك دقیقه حتی‌چندثانیه‌بیشتربایداری‌می کردم‌بیگمان‌موفق می‌شدم - هر کس تااندازه‌ای از **این‌یادگار های تلخ** دردل دارد. عاقل آنست که‌از گذشته نتیجه‌بگیرد ۰۰۰۰ و من یقین دارم تو خوانندهٔ جوان اینك‌شخص عاقلی‌هستی.

همچنین در بسیاری از مسائل که نزدیك بود نا امید شوم دست از کار نکشیدم، بیشتر کوشیدم؛ کوشش های‌من بی اجر نماند. — کدام مخدومی است که‌ازخالص‌ترین‌زر حقایق ماجور نشود؟

اگر مایوس می شدم ودست از کارمی کشیدم زهرشکست‌روح مرا مسموم میساخت واگر با این روح مسموم‌دوباره‌بکار میپرداختم تلخی های حرمان‌صد چندان میشد.

پس هرجوان‌هوشیاری باید شرایط کار فکری‌را در نظر داشته باشد و این شرایط را قبلا مهیا و بعدا در موقع فعالیت فکری فقط به یك موضوع حمله ورشود. و چنان با صمیمیت و علاقه و دقت بکار خود بپردازد که مناظر ذیلر را از محیط نظر روح ناپدید سازد.

از تقسیم دقت جلو گیری کنید، وسائل کار فکری‌راآماده سازید، ثابت قدم باشید: این‌است خلاصه نصایح من‌دراین گفتار.

بخش دوم - حافظه

جنگل بانان و برزگران آزموده برای تولیددرختهای تنومندوبدست آوردن محصول فراوان‌روشهای خوبی اتخاذ کرده اند. ببینیم این روش چیست؟

جنگل بانها شاخه های بی‌فایده وزائدرا قطع‌می کنند، درهر نقطه‌ای که درختها زیاد درهم شده است تقدازی از آنها را میبرند، بااین روش درختهائی میروید که عظمت آنها بستون های‌بزرك بناهای‌باشکوه قرون‌وسطی بی شباهت نیست.

برزگران در موقع بر داشتن حاصل دانه‌های پر مغز وبی‌عیب راجدای‌می کنند، ودر موقع بذر افشاندن دقت می کنند که دانه‌هارا نزدیك هم‌نباشند تاوسعت کافی‌برای نموآنها باقی بماند.

بامراعات بی‌عیب‌بودن تخم‌وبخاك نشان دانه‌ها در فواصل کافی از هردانه گندم صد خوشه بوجود می‌آید، هرخوشه دارای ۶۰ دانه است: بااین‌حساب‌نظرادر مقابل هر گندم ۶۰۰۰ گندم‌وعملا ۳ تا ۴ هزاردانه بدست خواهد آمد.

در صورتی که برزگرانی که درمراعات دواصل مذکور غفلت می کنند ومیخواهند در هرمتر مربع ۵۰۰ دانه بکارند زیان فراوان خواهند دید: ازاین ۵۰۰ گندم ۳۶۰ دانه فاسد می شود واز ۲۴۰ دانه باقیمانده گندمی خراب وبی‌مغز بدست می‌آید.

بااین طریقه هردانه گندم چهار خوشه وهرخوشه ۶۰دانه می‌دهدپس‌در مقابل‌هردانه ۲۴۰ دانه خواهیم داشت. عدد ۶۰۰۰ را با ۲۴۰ مقایسه کنید بارزش واهمیت روش صحیح پی خواهیدبرد!

مغزما نیز بان جنگل وباین مزرعه گندم شبیه است. گفتیم که انبوه‌شدن جنگل مانع رشد درخت های کهن وتنومند میگردد ودریك سطح کوچك دانه‌بسیار پاشیدن‌حاصلی معتنا به بوجود نخواهد آورد.

حافظه‌جوانان مابجنگل‌های انبوه‌شباهت دارد: بعقیده‌من در این سطح کوچك که درآن خاطرات گوناگون روئیده‌اند درختی تنومند نخواهد رست. حافظه‌یکجوان که‌دوره دبیرستان‌رابپایان رسانیده‌است‌چنان مبتلی‌شده است که‌افکارروشن‌مجال‌پرورش نمییابند.

نقلم: بانومارثمك کنا — -۳۲- — مترجم ا. ش

جاسوسی های من در جنك بین الملل

فصل ششم

هرکدام بر شکوه و زیبائی‌اطاق افزوده ورونق خیره کننده ای بان مهمانسرا میداد بخاری الکتریکی‌نیز روشن شده بود. در میان‌سینی که قهوهٔ صبحانه مرا گذارده بودند یادداشتی بود بخط خود سرهنك لازم نبود که‌آنرا بخوانم تا بفهمم چیست زیرا مضمون‌آن ناخوانده معلوم بود که‌حاکی ازآمدن سرهنك است و تایکساعت دیگرخواهد آمد. بسیار خوب اما تکلیف من‌چیست؟

در هر حال فعلا باید خیلی هشیار و بیدار باشم. با این نیت لباس پوشیدم

هنگامی که وارد اطاق ناهار خوری وسیع شدم سرهنك از دیدن من خیلی اظهار خوشوقتی و مسرت نمود. صبحانه مفصل و لذیذی تهیه کرده بودند که سرهنك با لذت تمام به بلعیدن آنهامشغول ودر عین حال حرف هم میزد. ولی من چون بلوبکی بودم وعادت بخوردن ناشتائی خیلی سنگین نداشتم نمی توانستم با سرهنك درغذا خوردن رقابت کنم. پس از صرف صبحانه من‌از سرهنك اجازه گرفتم که برای خرید بعضی لوازم قبل ازظهر را بخیابان بروم و هنگام‌ظهر دوباره خدمت سرهنك برسم

خیابانها خراب و پارهٔ مغازه ها بکلی منهدم شده بود غنائمی همچون توپ های بزرك که از متفقین بدست آلمانها افتاده بود در سرتاسرخیابان‌درمعرض انظار عموم قرار گرفته و تاریخچه مختصری‌از بعضی ازآنها روی‌کاغذ نوشته شده وبالای‌آنهاآویزان بود خیابانها محتاج بتعمیر بود.

هرچه می‌خواستم پیدانمی شود وصاحبان‌مغازه هاجواب می‌دادند «مادموازل خیلی جای تاسف است که دیگر ما نمی‌توانیم کالاهای خودرا بقدر احتیاجات تدارك کنیم و موجودی مان نیز بتدریج روی بنقصان می گذارند از هیچ جاهم تصور نمیرود بتوانیم وارد کنیم» ازحیث‌بهائیز بقدری گران بود که کمتر کسی یارای‌خریدداشت.

دراین اثنا یکعده از سربازان اسیر انگلیسی پیدا شدند. عبورنظامیان انگلیسی بایك ترامواي که‌سر دوراهی می‌خواست خط عوض کند تصادف نمود. در همین اثنا چندین قوطی سیگار وجعبه های شکلات ازپنجره برسر نظامیان ریخت یکی‌از قراولان آلمانی متوجه شخصی که‌از میان ترامواي خوراکی و سیگار روی نظامی های‌انگلیس ریخته‌بود متوجه شد وسر درعقب وی گذارد وبایك‌خیز خودرابترامواي رسانید تاآن شخصی راکه مخالف مقررات رفتار کرده است توقیف سازد. شخصی که‌این کاررا کرده بود چون دید توقیف می‌شود بایك حرکت خودرا ازدر ترامواي بیرون انداخته پابفرار گذارد وخودرا بیك کوچهٔ درخیابان «بولواردآنسپاج» رساند درحالی که‌سرباز آلمانی سردر عقب وی گذارده واورا دنبال‌می کرد ودرعین حال تفنگش رانیز روبروی او گرفته بود همین که سرباز بپیادهرو مقابل رسید بیك عده غیر نظامی برخورد آن‌ها می‌خواستند زودتربکنار روند که‌جلو راه‌اورا بگیرند ولی حرکت آن‌هااسباب مزاحمت اوشد ناگهان ازآن میان یکی را دیدم که بسوی سرباز قدم‌برمیدارد همین‌قدر ملتفت شدم که‌سرباز آلمانی روی‌زمین درغلتید درحالی که‌پی درپی‌فحش می‌دادااین شخصی که‌سرباز آلمانی رابرزمین زدهمان شخص مرموزی بود که سنجاق زیریغه کت‌خود پنهان نموده وآن دژبان آلمانی را درکافه مابقتل رساند وفرار کرد ودرعین‌حال هم‌قطار وهمکار خودش را نیز ازآن ورطه نجات داد. وی پس‌از آنکه‌سرباز آلمانی‌را برزمین‌زد درمیان جمعیت ناپدید گشت.

طرف‌عصری بود که سرهنك برگشت ومراسوار اتومبیلی نمود راننده بدون‌آنکه دستوری از ارباب خود بگیرد حرکت کرد گوئی خود مقصد رامیداند ومحتاج بپرسش نیست. جلو در عمارت بزرگی که‌در اطرافش‌چندین اتومبیل‌مشاهده می‌شداتومبیل مایستاد.

صدای موسیقی روحنوازی بگوش می‌رسید. ماازپله های مرمر وارد یك اطاق خصوصی شدیم که پراز گلها و ریاحین معطر وعطرهای خوشبود بو. دروسط اطاق‌چندین میزدیده میشد که پشت هر میزی یك یا دو نفر از افسران آلمانی با یکی دو دختر قشنك نشسته‌بودند که برخی ازآن ها آلمانی و بعضی بلژیکی بودند ولی اغلبشان ازآن دخترهای‌هرزه وشهوتران‌بنظر می‌آمدند که مثل‌آب بطری شامپانی را سر می کشیدند.

یك پیشخدمتی جلوآمد تعظیمی کرد و مارا باطاقی راهنمائی نمود ودردم شامپانی آورد. صدای ارکستر ملایمی بلحن رقص از زیر بگوش میرسید. تقریبابدون‌استثنا تمام افسران‌آلمانی‌درصورتشان اثر زخمی پیدا بود که در شمشیر بازی بدان ها وارد شده بود. بعضی ازآنها عینك یك‌چشم (مونوکل) برچشم زده بودند واما زنها یکعده‌شان از اهل کشور خود من بودند که اگر از آن ها کسی سئوال میکرد هر کدام شان داستان عبرت انگیزی داشتند که شنیدنی بود.

این‌بیچارگان دراثر مصیبت‌های جنك و فقر وفاقه که منتها بویرانی خانمان آنهاگردیده آواره ودربدر گردیده هر کدام به جانبی رومی‌آوردند وتن بهرگونه مشقت واعمال شرم‌آور غیرقابل ذکری می دادند وبراثر احتیاج واستیصال مجبور می‌شدند خود را به دامن دشمنان خود بیاویزند و تن به هرگونه خواری و بدبختی بدهند.

در هرحال اینجا محل مناسبی برای میعادگاه عشاق و محل ملاقات شبانه مردها وزنها بود.

کم کم صداها زیادتر وعربده مستان بلند ترمیشد سه نفر از در داخل شدند که بی‌اندازه مست بودند بطوری که سر ازپا نمی شناختند. یکی از آنها که یکنفر واعظ بود وشلاقی در دست داشت از جلو هرمیزی که میگذشت یك شلاق روی میز می‌نواخت تا آنکه بیکی ازمیز های وسط اطاق که رسید نتوانست تعادل خودرا حفظ کند شلاقش بچندین گیلاس و بطری خورد صدای شکستن بطری و گیلاس توجه‌تمام‌حاضرین‌را جلب‌نمود شرابی که ازبطری‌های‌شکسته میریخت لباس یکی ازدخترهارا ملکوك ساخت دختر جلوآمده‌سیلی سخت برصورت واعظ نواخت.

واعظ شلاق خودرا بلند کرده وشروع بفحاشی به‌آن دختر نموده واورا «خوك مادهٔ پیر» خواند. سایرافسران ازپشت میزهای خود با حالت هیجان برخاستند.

احتمال میرفت کار بجای باریکی برسد حتی قیافه سرهنك نیز تغییر کرد.

ولی درهمین اثنا از جلو درصدائی بلند شد که توجه تمام حضار بدو جلب گردید.

آن شخص با صدای خشن و آمرانهٔ فریاد کرد «آقایان برحسب امر فرمانده‌کل کلیه افسران باید بی‌درنك بواحد های خود رفته وخودرا معرفی کنند وآنهائی که نظامی نیستند وآلمانی نیستند باید شناسنامه های خودرا فورا حاضر کنند که من الساعه آنها را بازرسی نمایم.

صدا های اعتراض آمیزی ازدختر ها بلند شد همگی برخاسته رفتند که شناسنامه های خود را بیاورند. سرهنك بازوی مرا محکم گرفت و گفت

«تو هیچ حرف نزن و کار نداشته باش من خودم ترتیب کار را خواهم داد»

سه روز تمام درمهمانسرا باسرهنك گذراندم درحالی که‌درخلال این مدت سخت مشغول کار بودم واقعا اگرسرهنك ازافسران دشمن ما نبود رفیق خوب و خوشمزه ومصاحب انیس و جلیسی محسوب‌می شد زیرا اولا آدم خیلی مؤدبی بود و از روی صمیمیت‌سعی می کرد که وسایل راحتی وآسایش مرا فراهم کند. من‌می‌دانستم که من‌در نظر وی جلوه خاصی کرده و باصطلاح دلش راربوده ام ولی علاقه ومحبت وی از حدود نوازش دست‌و بازوی من‌تجاوز نمیکرد

روز بعد پس‌از آنکه ازخیابان برگشتم‌ومقداری‌چیزخریدم دیدم درنیم باز است

خبرهای خارجه

خبرگزاری پارس — خبرهای تلگرافی دیشب

پنج شنبه بیست و ششم اردیبهشت

پاریس ـ خبرگزاری فرانسه آگاهی میدهد امروز بامداد در بسیاری از شهرهای فرانسه آگهی خطر داده شد. درشهر (لیل) چهاردفعه آگهی خطرهوائی دادهشدوتوپخانه ضدهوائی هم بتیراندازی پرداخت‌در (لهاور) حالت‌خطر یکساعت طول کشید. بعد از ظهر هم‌در (لیون) آگهی خطر داده شد وحالت خطر نزدیك بدوساعت بطول‌انجامید.

لندن ـ خبرگزاری فرانسه آگاهی می‌دهد وزارت هواپیمائی اعلامیه‌ئی انتشار داده حاکی ازاینکه تلفاتی که بنیروی هوائی آلمان واردآمده چهار برابر تلفات وارد بر نیروی هوائی انکلیس میباشد.

لندن ـ شهرت یافته که متفقین برای تصرف متصرفات اسپانیا زمینه می‌چینند ولی وزارت امور خارجه انکلیس آگاهی می‌دهد همچنانکه درمجلس شورای ملی‌انکلیس گفته شد تازمانی که دیگران بیطرفی کامل اسپانیا را محترم شمرده‌اند دولت انکلیس نیز آنرا محترم خواهد شمرد.

رم ـ خبرگزاری فرانسه آگاهی می دهد امروز عصر پیراهن سیاهان دسته‌هائی تشکیل داده و در میدان (ونیز) گرد آمده باصدای بلند (موسلینی) را تمجید وتحسین مینمودند. پیشوای ایتالیا در ایوان آمد ولی سخن نگفت. نمایش‌دهندکان متفرق شدند

پاریس ـ بناباظهار خبرگزاری‌فرانسه امروز نخستین نبردهای سخت در کناررودخانه (موز) درگرفته است. نیروی آلمان دردو جناح شمال وجنوب (لیژ) که بمنزله قلب دوجبهه بشمار میرود حمله برده‌اند. ظاهرا جناح جنوبی نیروی آلمان قویتر از جناح شمالی است.

دراین حمله چندین واحد ازنیروی‌پیاده ودست‌کم دولشکر زره‌پوش شرکت جسته‌اند که بلافاصله پس ازعبور از (موزل) بطرف (لوکزامبورك) و (آردن) پیش رانده اند. هنوز هیچگونه اطلاع صحیحی در خصوص اهمیت نیروی‌دشمن وحرکت ستونهای مختلف آن که ازمرز لوکزامبورك درجهات مختلف پیشرفت‌پرداخته‌اند دردست‌نیست. چنین‌تصور میرود که این‌ستونها بطرف (آردن) فرانسه وجریان علیای رود (موز) پیش میرانند. از طرفی نیزاطلاع رسیده است که چند دسته از نیروی آلمان در کرانه راست رود (موز) در نزدیکی بلهای مهم مشاهده شده اند. جنك سخت دیگری بین (سدان) و (موزل) در گرفته است.

نیروی آلمان بمرز فرانسه رسیده اند ودرآنجاجنگهای‌سختی درنزدیکی استحکامات مقدم‌خط (ماژینو) که تادریای شمال پیش‌میرود جریان دارد.

سرزمینهائی که نیروی آلمان اکنون در آنهامشغول‌پیکارند دوشهردرجلواین‌استحکامات قرار دارند.

ازاینرو چنین‌تصور میرود که نبردبیاندازه شدید است.

برلن ـ خبرگزاری آلمان خبر میدهد اخباری که تا کنون باولیای امور لشکری آلمان رسیده‌است هواپیماهای شکاری آلمان تاکنون‌درقطعه (سدان) هفتادهواپیمای دشمن راسرنگون کرده اند.

توکیو ـ خبرگزاری آلمان خبرمیدهد که (ایشی) وزیر مختارژاپن درهلند ازطرف دولت متبوع‌خود راجع بحوادث ضدژاپنی که درهند هلند روی داده بدولت هلند اعتراض کرده است.

خبرگزاری‌ژاپن‌خبرمیدهددولت‌هندهلند و اولیای امور هندهلند در (باتاویا) ازاین پیش‌آمدهااظهارتاسف‌نموده وقول داده‌اند که تصمیم هائی برعلیه‌نمایش‌دهندکان‌اتخاذنمایند.

هلسینکی ـ خبرگزاری آلمان خبر میدهد که درطی ماه آوریل اوضاع مالی فنلاند روبه‌بهبودی نهاد وجوهی که دراین‌ماه برای مدت‌کم بیانکها سپرده شده‌است ۶۰۲ میلیون ونه‌هزار مارك فنلاندی و وجوهی که برای مدت زیاد سپرده شده است متجاوز از ۱۴۴۸ میلیون مارك فنلاندی ترقی کرده است.

هلسینکی ـ خبرگزاری آلمان خبر می‌دهد که ناو شکن فنلاندی (برسیکس) کشتی فنلاندی راکه روزبیست ونهم آوریل در نزدیکی (سیمرسهام) بخاك نشست ازآب بیرون کشیده و آنرا برای ترمیم بیدر (سیمرسهام) برده‌اند.

مسکو ـ خبرگزاری‌فرانسه خبرمیدهد که هیئت نمایندگی سوئد مرکب از ۱۴ تن‌بریاست(هرمان اریکسن) وزیرنیازمندیهای سوئدوارد فرودگاه مسکو گردید.

صوفیه ـ خبرگزاری فرانسه خبر می دهد که بمناسبت ورود هیئت نمایندگی صنعتی یونان بصوفیه دوستی و مودت یونان وبلغارستان‌بیش‌ازپیش ابراز گردید.

(رفوس) وزیرامورخارجه بلغارستان‌ضمن نطقی که ایراد نمود از عظمت ملت یونان سخن رانده و اظهار داشت که مجارستان ویونان‌برای حل مسائل معوق بین دو کشور انجمنی تشکیل خواهند داد.

لندن ـ طبق‌اظهارخبرگزاری‌فرانسه ملت باعلاقمندی کامل متوجه حوادث جبهه باختر ند.

روزنامه‌ها بدرج اعلامیه آلمان، ومتفقین قناعت‌کرده چنین اظهار عقیده می کنند که جنك وارد مرحله قطعی خود شده است. همچنین رویه ایتالیا و اتحاد جماهیر شوروی رادرمورد متفقین‌ازنظر دورنداشته درپیرامون آن ونظریات آلمان و ایتالیا درجنوب شرقی اروپامقالاتی می‌نکارند.

صوفیه ـ بطوریکه خبرگزاری‌فرانسه اطلاع میدهد بنا بتوافق نظری که‌بین دولت بلغارستان و کمیته مالی‌جامعه ملل حاصل‌شده است‌جامعه‌ملل کمیسرهای خودرا که‌بنمایندگی درقبال‌دولت وبانك‌ملی‌بلغارستان مشغول‌کارند فراخواهد خواند.

پاریس ـ خبرگزاری ایتالیاآگاهی‌می دهداعلامیه ستاد ارتش (هلاند) چنین حاکی است:

نیروی آلمان ازچندنقطه ازرود (ایسل) گذشته دربخش باختر شهرستان (کلدر) که‌در پناه‌آب محفوظ مانده است بانیروی هلاند روبروشد.

نیروی (هلاند) متمرکز در مرز بادادن تلفات مختصری عقب نشست و نیروی آلمان بنزدیکی دریاچه (ایسل) و (لندسترات) واقع‌در (برابان) رسید ودر بخش جنوبی (رتردام)هم‌استقرارجست. هواپیماهای(هلاند) هدفهای نظامی‌را بمباران کردند.

برلن ـ شورای دولت سویس تصمیم گرفته‌است در شهرستان های سویس اقدامات تدافعی انجام‌دهد.

توکیو ـ خبرگزاری‌ایتالیاخبرمیدهد که‌اتباع ژاپنی که‌از (باتاویا) بمیهن خود بازگشته اندتائید می کنند که‌بومیان هندهلند برای بدست آوردن استقلال خود مقدمات شورشی‌رافراهم ساخته‌اند واولیای امورهلند برای‌جلوگیری ازاین‌شورش تصمیم‌های‌مقتضی گرفته اند.

بروکسل ـ خبرگزاری ایتالیاخبرمی دهداعلامیه رسمی فرمانده عالی‌نیروی بلژیك حاکی است که‌دیروز نیروی بلژیك درمقابل دشمن مقاومت سختی ابراز داشته ودرطی عملیات‌تهور ودلیری‌بی‌مانندی نشان‌دادند.

صوفیه ـ خبرگزاری‌ایتالیاخبرمیدهد که‌مدارك رسمی‌ایتالیا راجع‌بیازرسی واردات وصادرات‌ایتالیا بدست‌ناوکان انکلیس‌وفرانسه که‌امروز بامداد در روزنامه های بلغارستان انتشاریافته درمیان‌عموم‌محافل‌اثرعمیق بخشیده است.

رم ـ خبرگزاری ایتالیاخبر یدهداخبار واصل از شهر های دیگر ایتالیا مانند میلان و تورن و بولنی و فلورانس و ژن وپالرم و کاتان و ساساری و کاگلیاری وچندین‌شهر دیگرحاکی است که در همه‌جابر علیه‌سیاست محاصره انکلیس که به آزادی‌ایتالیادر کشتی رانی لطمه شدید وارد ساخته است نمایشهای مهمی روی داده است. در پا یان کلیه این نمایشها از پیشوای ایتالیا با شور و شعف‌بی پایان‌شتایش شده است.

برلنـ خبرگزاری ایتالیا آگاهی‌میدهد نیروی‌آلمان پس از تصرف (لیژ)وارد جلگه (فلاندر) وآنورس گردید و ابتدا پلی که بر ترعه (البر) بسته شده بود در نقطه شمال (هاسلت) بتصرف درآورده سپس‌در جنوب رود (رن) بخط استحکامات (پیل) نفوذ کرد پیشرفت آلمانیها بسیار تند صورت میگیرد و جلو داران‌پیاده‌نظام آن بنیروئی که‌بوسیله هواپیما از چند روز پیش در (رتردام) فرود آمده اندپیوسته‌است جنك بالشکریان‌متفقین که وارد خاك بلژیك شده اند در (برابان) آغاز خواهد شد. در جبهه خط (ماژینو)هم آثار حرکت سر باز ان بسوی (سار) دیده می‌شود.

لندن ـ خبرگزاری‌انکلیس خبرمیدهد بقرار خبری که امروز عصر از طرف وزارت جنك انتشار یافته است سازمان تدافعی‌جدیدی بنام سازمان داوطلبان محلی تشکیل‌یافته‌است که‌کلیه داوطلبان‌انکلیسی که تاکنون درسایر ساز مانهای تدافعی شرکت نکرده اند درآن شرکت خواهندجست. بایددانست که‌ازچندی پیش لزوم تشکیل چنین سازمانی درشهرهای کوچك‌وبویژه درنقاط دوردست‌احساس‌شده‌بود

بخارست ـ بناباظهارخبرگزاری‌ایتالیا دونمایش‌دربسارابی‌درحضور رئیس‌دبیرخانه جبهه تجددملی داده‌شد. شخص‌اخیرنطقی که‌ایراد کرد اظهار داشت که‌رومانی‌هیچگونه تقاضای‌ارضی ندارد.

ملت رومانی همه پیرامون پرچم‌ملی گرد آمده اند وبرای مبارزه درمقابل هر گونه‌حمله ای که متوجه گردد یکایك نواحی کشورآماده اند. آنگاه اضافه نمود که نبایدآرامشی‌را که در رومانی حکمفر ماست دلیل غفلت مردم از حوادث دانست سپس‌وی بیانات خودرا با این عبارات پایان بخشید: بسارابی بمیل‌خود قبول کرده است که درسرنوشت ملت رومانی‌سهیم باشد وبدیهی است‌ازهر گونه سودی نیز باین کشور برسد سهمی خواهد داشت.

توکیوـ خبرگزاری ژاپن خبر میدهد که (اوتری‌ساتیو)سرکنسول‌ژاپن‌در (باتاویا) امروز شدیدا راجع به اغتشاشات ضد ژاپنی روز افزون اهالی هندهلند به کمیسر کل‌هلند اعتراض کرده است: بقرار اخبار واصل به توکیو احساسات ضد ژاپنی در هند هلندرو بافزایش نهاده است. اهالی تصور می کنند که ژاپنی ها از اوضاع کنونی هندهلندناشی از توسعه جنك اروپا سوء استفاده میکنند. فی‌المثل سازمان هلندی «فاترلاند» که‌مرکز آن در «سرمانك»است اعلامیه‌ئی صادر کرده است دائر براینکه اتباع ژاپنی‌مقیم هندهلند هوا خواه نازیسم بوده وخانه های آنها پراز اسلحه است و باید بیدرنك ژاپنی ها مورد باز رسی قرار داد.

علاوه براین‌در طی یك نمایش‌ضدآلمانی که در «باندورنك» روی دادو جوانان‌هلندی در آن شرکت جستند نمایش دهندکان‌موقعی به نزدیك یك دکان‌ژاپنی رسیدند چنین فریاد بر آوردند که ژاپنی هارا بیرون کنید. اینك سرکنسول «باتاویا» دقت دولت هندهلند را راجع به عواقب این‌رویه جلب نمودو تذکر داده‌است که‌اتباع‌ژاپنی مقیم‌هند هلند بانهایت آرامش بکارهای‌خود در هند هلند ادامه‌داده و نسبت‌به هلندیهااحساسات مودت‌آمیزدارند «ساتیو» در خواست کرده است که برای جلوگیری ازنظیر این‌حوادث‌تصمیم‌های‌مقتضی گرفته شود

استکهلم ـ طبق‌آگاهی خبر دزاری آلمان‌ازلندن خبرمیرسد که روزبروز برشماره مهاجرین هلندی به خاك‌انکلیس افزوده‌میشود تاعصر روز سه‌شنبه شماره آنها بچندین هزار رسیده است.

برلن ـ خبرگزاری آلمان آگاهی می دهد محافل لشکری صلاحیت‌دار میگویند شب شنبه هواپیما های فرانسه برفراز شهر های بیدفاع آلمان پرواز کرده و تنهاکاری که کرده‌اند چند تن از اهالی غیرنظامی را کشته اند. در آن شهر یك داروخانه هم ویران گردیده و همسر صاحب داروخانه نیز کشته شده است در حومه شمالی (اسن) سه خانه متعلق به افراد غیر نظامی بوسیله بمب آسیب دید ودوخانواده‌کارگران معدنی بی خانمان مانده اند.

در (موئرس) سه بمب باهالی غیر نظامی اصابت کرده و چندین تن ازآنها را کشته است در (اکس لاشاپل) هم کسی از لشکریان کشته نشده بلکه اهالی غیر نظامی تلفات داده‌اند.

رم ـ خبرگزاری آلمان‌آگاهی‌می‌دهد درتعقیب نمایشهائی که‌درایتالیا برعلیه دولتهای باختر داده شد پاسبانان در تمام عمارات کنسولگری‌فرانسه و انکلیس در ایتالیا پاس می دهند. سفارتخانه‌های فرانسه وانکلیس‌هم در (رم) دربرابر نمایش دهندکان تحت‌حمایت شهربانی درآمده است.

واشنگتن ـ (کردل‌هول) وزیر امور خارجه روزسه شنبه ضمن گفتگو باخبرنکاران روز نامه‌هااظهار داشت که سفیر کبیر آمریکا در (رم) به‌آمریکائیان مقیم‌ایتالیا اخطار کرده است که بیدرنك از ایتالیا خارج شوند مگر آنکه دراین کشور کار ضروری داشته باشند (کردل‌هول) تائید نمود که این‌اخطار فقط‌از راه احتیاط صورت گرفته است.

خبرهای تلگرافی امروز

پاریس ـ امروز در ناحیه «نرد»هفت بار اعلام خطر داده شد ومهمترین این‌اعلام خطر ها یکساعت دوام یافت. در چند مورد آتشبارهای‌ضدهوائی اقدام بشلیك‌نمودندلکن پیش آمدی روی نداد.

توکیوـ خبرگزاری فرانسه خبرمیدهد که بقرار اظهار نماینده وزارت امورخارجه ژاپن‌دولت هلند همچنان زمام‌امور مستعمرات خود را در دست دارد گواینکه‌بلندن پناه‌برده باشد. نماینده نامبرده امیدوار است بر طبق قولهائی که از طرف‌دولت هلند بدولت‌ژاپن داده شده‌است‌دراوضاع کنونی هندهلندتغییری حاصل نگردد

واشنگتن ـ خبر گزاری فرانسه خبر میدهد که دولت‌امریکا عهده دار تامین‌منافع «بلژیك» و«لوگزامبورك»در آلمان خواهد گردید، در موردی هم که بروکسل بدست آلمانیها بیفتدسفیر کبیرامریکا همچنان درآن شهر باقی مانده وعهده دارتامین منافع‌متفقین خواهد گشت. سفارت امریکا در«لاهه» نیز مامور تامین‌منافع‌متفقین‌در هلند خواهد گردید

لندن ـ خبرگزاری انکلیس خبری دهد که بدعوت‌دولت برای تشکیل‌یك‌سازمان تدافعی محلی بمنظورمقابلی باچتربازان‌دشمن تاکنون ۴۰۸۰۰ تن‌پاسخ داده‌اند.

مسکوـ(مولوتف)رئیس اداره‌مرکزی هواپیمائی غیرنظامی وقهرمان شوروی باتفاق عده‌ئی‌ازکارمندان‌سازمان‌هواپیمائی‌شوروی‌روز ۱۴مه‌بنابردعوت(لوفت‌هانزا) شرکت سهامی هواپیمائی آلمانی‌ازمسکو واردبرلن گردید

رم ـ حرکت سفیر کبیر جدید ایتالیا بسوی برلن که دیروزعصر صورت گرفته‌جنبه مخصوصی داشت.

عده کثیری ازمردان نامی منجمله معاون مجلس سنا و فرماندارو‌شهردار (رم) و (فن ماکنسن) سفیر کبیر آلمان در(رم) تاایستگاه (آلفیری)را بدرقه نمودند.

مسکو ـ خبرگزاری شوروی خبر می‌دهد که هیئت نمایندگی بازرگانی سوئدبه ریاست (اریکسن) وزیر اقتصاد سوئد روز چهاردهم ماه‌مه وارد مسکو گردیدو(استپانوف) معاون کمیسر بازرگانی خارجه‌شوروی و(نیکیتین)نماینده بازرگانی شوروی‌درسوئد و(بارکف) رئیس تشریفات کمیساریای امور خارجه و(ارلف) کفیل اداره کشور های اسکاندینا وی در کمیساریای امور خارجه و(میشوسکین) کفیل اداره عهدنامه ها در کمیساریای‌بازرگانی خارجه وهمچنین‌کارمندان سفارت سوئد و (شنپن) کاردار سوئد تا فرودگاه به پیشواز نمایندکان سوئدرفتند.

برلن ـ خبرگزاری آلمان‌خبرمیدهد که خبر تسلیم شدن نیروی هلند دربرلن‌تاثیر عمیق کرده است.

پس از انتشار اخبار مربوط به انهدام هفتاد هواپیمای دشمن در نزدیکی (سردن) و شکست ارابه های جنگی دشمن‌در (نامور) و تسلیم (رتردام) ملت آلمان بانهایت‌شادمانی از خبر بزرك روز یعنی تسلیم نیروی هلند اطلاع حاصل نمود. حمله موفقیت آمیز نیروی هوائی آلمان‌بر کرانه هلند که در نتیجه‌آن‌دو رزمناو و یك ناوشکن دشمن بکلی نابود گردید تفوق نیروی هوائی شگرف‌آلمان‌را که‌پیوسته مانع پیاده شدن نیروی انکلیس در کرانه‌ها می گردد ثابت‌نمود.

واشنگتنـ خبر گزاری آلمان خبری دهد مهمترین موضوعی که در طی گفتگوی اخیر (روزولت)با خبر نکاران روزنامه‌هامطرح گردید قضیه تقویت تسلیحات امریکابود.

رئیس جمهوری‌امریکا بمحض آغازصحبت تائید نمود که‌هزینه انجام برنامه‌جدید‌تسلیحات بی‌اندازه سنگین خواهدبود.

روزولت‌ضمن‌اشاره به‌علل‌تجدیدتسلیحات آمریکا خاطر نشان نمود که تصمیمهای اخیر دولت آمریکا بیشتر ناشی ازپیش‌آمدهای‌چند هفته اخیر جنك ازوپاست که‌آمریکا را وادار ببذل توجه بیشتری بتسلیحات خود نمود. کلیه قوای‌آمریکا اعم اززمینی و دریائی و هوائی باید بیدرنك وبطور کافی تقویت گردند.

علاوه براین (روزولت) روز سه شنبه با (مرگنتو) وزیر دارائی‌و (ودرینك) وزیرجنك و (ادلین) وزیر دریا داری مذاکره نمود. راجع بتسلیحات تکمیلی محافل مربوط‌باریس جمهوری اظهار میدارند که (روزولت) کنگره رادر اتخاذ تصمیم راجع باینکه آیا هزینه‌های جدید باید بوسیله ترقی دادن مالیاتها یا وام ملی تامین گردد کاملا آزاد خواهد گذاشت باید دانست که مطابق قانون پیشینه مبلغی که ممکن است بوسیله وام تامین گردد متجاوزاز ۳۵ میلیارد دلار است.

برلن ـ خبرگزاری آلمان خبرمیدهد بامداد چهار شنبه خبر رسید که دودژ شهر (نامور) بتصرف قوای آلمان درآمد.

کپنهاك ـ خبر گزاری آلمان خبر میدهد که‌ازروزچهارشنبه مقررات‌ساعت‌تابستان در (دانمارك) اجرا گردید. این‌مقررات تا ۱۵ اوت دوام خواهد یافت.

رم ـ خبرگزاری آلمان خبر میدهد که روز سه شنبه در طی جلسه مجلس سنا وزیر تنظیم ارز مفصلا از جنك اقتصادی که بدست دولت انکلیس افتتاح گردیده‌است‌سخن رانده چنین گفت: ازجمله عوامل مختلفی که در مناسبات بازرگانی بین‌المللی تاثیر فراوان دارند جنك اقتصادی رتبه‌اول‌را حائزاست.

این بیدادگری ملتهای متمدن را که جمعیت‌آنها روزبروز زیادترمیشود ودرعوض فاقد مواد اولیه کافی میباشند برآن می دارد که درصدد تامین‌منافع‌مشروع خویش‌برآمده وبزور احقاق حق نمایند. وزیرنامبرده‌سپس ضمن انتقاد ازتوسعه سیاست محاصره انکلیس بدریای مدیترانه چنین گفت: بطورکلی‌میتوان گفت که امروز کلیه کشور های جهان کم وبیش‌درتحت‌نفوذ سیاسی واقتصادی کشورهای متخاصم درآمده‌اند.

کشورهای باختر بویژه میکوشند که کشورهای‌بالکان‌را ازلحاظ مالی‌تطمیع نمایند باری وزیر ارز ایتالیا با محاصره اقتصادی انکلیس جدامخالفت ورزیده و تائید کرده که این اقدام برخلاف منافع کارگران ایتالیائی است. وزیرنامبرده درخاتمه ازنتایج قرارداد ایتالیا باتحت‌الحمایگی (بهم) و (مراوی) سخن‌رانده چنین اظهار داشت: دولت آلمان باوجود اوضاع کنونی‌مقدارزیادی ازاحتیاجات ذغال مارا تامین میکند و درنتیجه این اقدام مارابدوستی‌خود پشت گرم میکند.

برلن ـ خبرگزاری آلمان خبر میدهد که‌محافل‌صلاحیته‌دارآلمانی بنماینده‌خبرگزاری آلمان اظهار داشته است پیش‌آمدهائی که درجبهه باختر روی خواهد داد همان جریان سال ۱۹۱۴را خواهند پیمود. ادوات‌شکرفی که درارتش جدید داخل شده وتاکتیك‌نوین هواپیمائی باندازه‌ئی فن‌جنك‌را تغییر داده‌اند که باید به حیله‌های جنگی جدیدی تشبث جست. نیروی آلمان و فرماندهی آن که از لشکر کشی بلهستان وروز تجربیات فراوان اندوخته‌اند اینك‌درجبهه باختر ازآن‌تجربیات استفاده کامل می کنند. جنك لهستان‌و (نروژ) به‌ثبوت رسانید که اسلحه‌های نوین وشگرف درجبهه جنك مهمترین وظیفه‌را انجام‌میدهند. در جبهه باختر نیز تاکتیك جدید سرنوشت را تعیین خواهد کرد.

سانتیاگو ـ رئیس‌جمهوری شیلی‌روز شنبه راجع بپانزده‌دولت شیلی پیشنهاد دولت (آرژانتین) راجع بانتشار یك‌اعلامیه‌مشترك در خصوص اوضاع بین‌المللی مفصلا باوزیر امورخارجه مذاکره نمود. عقیده عموم‌محافل سیاسی برآنست که دولت شیلی جدا مصمم است که بیطرفی خودرا نگاهدارد.

رم ـ خبرگزاری آلمان خبر میدهد که دانشجویان ایتالیائی‌درکلیه شهرهای شمال ومرکز وجنوب ایتالیا وهمچنین‌در (سیسیل) نمایشهائی بر ضد انکلیس ترتیب داده و در همه‌جا ملت ایتالیا بر علیه سیاست محاصره انکلیس اعتراض نمودند.

پاریس ـ سفارت هلند اطلاع‌می‌دهد که فرمانده‌کل نیروی هلند اعلامیه‌ئی خطاب بنیروی هلند منتشر نموده است دائر براینکه دست از جنك بردارند لکن در (زلند) پیکار همچنان ادامه دارد:

تصمیم متارکه جنك بعدازظهرچهارشنبه دهم به گرفته شد زیرا قوای آلمان که‌ازحیث شماره بیاندازه زیادتر قوای هلند میباشند از پل (مرویك) عبور نموده و پس از بمباران سخت (رتردام) شهر نامبرده را تصرف کرده اند. بنا براین‌قلب کشور درمقابل‌دشمن کاملا باز بود و بیم آن میرفت که‌صدمه قوای هلند از عقب مورد حملات شدید قرار گیرد. در اینصورت بمنظور جلوگیری از انهدام کشور فرمانده‌کل نیروی هلند تصمیم گرفت که از پایداری بیهوده صرفنظر نماید. لکن بموجب تصمیم دولت هلند در لندن حال جنك همچنان بین هلند وآلمان ادامه‌خواهد یافت.

لندن ـ خبرگزاری فرانسه‌خبری‌دهد که باوجود فرمان ژنرال (ونیکلمان) برای خودداری از جنك دیشب در اکثرنقاط هلند پیکارهمچنان‌ادامه یافت. رادیوی(هیلورسون) که بدست آلمانیها افتاده است دیشب چندین بار به قوای هلند اخطار کرده که دست از پیکار بردارند

پاریس ـ اعلامیه رسمی ستاد ارتش فرانسه که‌بامداد پانزدهم به‌انتشاریافته است چنین حاکی است در مرکز بلژیك دیروز عصر درناحیه (کلکو) ارابه‌های جنگی دشمن اقدام بحمله نموده ولی قوای ما مبادرت به حمله متقابله کرده ارابه های جنگی دشمن‌را بعقب‌راندند. درامتداد رود (موز) از(نامور) تامصب‌رود نامبرده دشمن فعالیت خارق‌العاده ابرازداشته وجنك‌مهمی ادامه‌دارد هواپیمائی ما با هواپیمائی انکلیس کاملا همکاری نموده وفعالیت زیاد ابراز می‌دارد. درسایرنقاط جبهه پیش‌آمد قابل ذکری روی نداده‌است.

پاریس ـ ظاهرا نیروی هوائی‌آلمان بکلی خسته شده است. سه روز است که‌هوا پیماهای آلمانی کمتر مبادرت بمباران‌مینمایند تلفات نیروی هوائی آلمان دوسوم ازتلفات نیروی‌هوائی متفقین بیشتراست.

لندن ـ خبرگزاری انگلیس خبری دهد که‌محافل انگلیسی مرحله کنونی جنك بلژیك رابمنزله مقدمه پیکار دلیرانه نیروی بلژیك ومتفقین باقوای آلمان تلقی مینمایند آلمانیهابرای حمله بربلژیك موقعی راانتخاب کردند که کم‌ترین تماس بین ستادهای ارتش بلژیك ومتفقین وجود نداشت. باید دانست که‌کلیه‌قوای متفقین‌وبویژه‌واحدهای موتوریزه هنوزدر عملیات شرکت نجسته اند باوجود این‌درپرتو تاکتیك نیروی بلژیك قوای‌متفقین درمرحله خطرناك عملیات کنونی داخل کارزار خواهند شد.

پاریسـ خبرگزاری انگلیس خبر می دهد که روز نامه های فرانسه ملت‌را دعوت برعایت آرامش و ابراز دلیری و اعتماد می نمایند. خبر نکار امور دیپلماسی روزنامه ـ (فیگارو) چنین تائید میکند آلمان برای نیل بمقصود از هیچ اقدامی فروگزار نمیکند. اما ما باید شکیبائی گیریم و در اتخاذ نتیجه از اخبار اعم ازخوب یابد ابرازشتابزدگی نکنیم

باتاویاـ خبرگزاری انگلیس خبر می دهد که فرماندار کل‌بوسیله رادیو خبرمتارکه جنك نیروی‌هلندرا منتشر نموده وازملت‌تقاضا کرده است که‌مایوس نگردد.

نخستین‌عکس‌العمل‌اهالی‌درمقابل این‌خبر استخدام عده کثیری‌داوطلب برای کمك‌بمتفقین بود. کلیه امور بومی و نمایندکان سایر کشور ها منجمله‌چینیها نسبت بملکه‌هلندابرازوفاداری کرده اند.

واشنگتن ـ محافل مجاز انتظاردارند که رئیس جمهور ضمن پیام خودبکنگره که امروز یا فردا تسلیم خواهد گردید مبلغ ۱۸۱۵۰۰،۰۰۰ لیره انکلیسی‌اعتبار اضافی برای نیروی زمینی و ۶۲۵۰۰،۰۰۰ لیره انکلیسی برای دریاداری درخواست نماید. این مبلغ صرف تجهیز کامل‌یك‌میلیون سربلاز وتقویت ناوکان ووسایل تدافعی کرانه های آمریکا خواهد گردید.

محافل کنگره اظهارمیدارند که نکات برجسته برنامه تجدید تسلیحات جدید به قرار ذیل است:

۱ ـ تهیه مواد جنگی لازم از قبیل مسلسل سبك وتانك وتوپ وآتشبار های ضد هوائی برای ۷۵۰،۰۰۰ تن نیروی زمینی و ۲۹۰،۰۰۰ تن نیروی احتیاط.

۲ ـ ایجاد یك لشگر پیاده نظام دیگر مرکب از ۱۵،۰۰۰ تن ویك‌واحدهواوردی مرکب از ۷۰۰۰ تن‌خلبان ۳۰ ـ تسریع در ساختن و توسعه پرورش خلبان برای کشتی های هوائی.

۴ ـ تقویت استحکامات کرانه وصرف ۲۰ میلیون‌لیره‌انکلیسی‌برای اینکاره ـ ساختن ۲۰۰ هواپیمای بمب‌افکن ۴ موتوری بپهای ۲۰ میلیون‌لیره‌انکلیسی

هیلاو ـ خبرگزاری ایتالیا خبرمیدهد که‌روزنامه (پوپولودیتالیا) خاطرنشان میکند اوضاع سال ۱۹۱۴ امروز بکلی دگرگون گردیده‌است واین‌بار دولت فرانسه‌تحت‌الشعاع فتنه جوئی انکلیس قرار گرفته و به آلمان اعلان جنك‌داد. هرچه (هیتلر) برای خاتمه‌دادن باختلاف دیرین فرانسه وآلمان‌بیشتر سعی‌نمود کمتر به‌نتیجه رسید وحال آنکه ساختمان خط (زیگفرید) بهترین گواه برآن بود که‌آلمان و فرانسه دیگر باهم کاری ندارند. روزنامه (پوپولو دیتالیا) درپاسخ روزنامه های فرانسه که خاطرات سال ۱۳۱۴ را تجدید میکنند اظهار میدارد که تجدید این خاطرات تذکر اعمال روزهائی‌است که نسبت بایتالیا روی‌داد شمار (کلمانسو) دائر برمبارزه بامایلات‌ایتالیا ازطرف کلیه‌کابینه های فرانسه اجرا گردیدو هر کس‌بایتالیا دشمنی نمودفرانسه بیدرنك‌دست دوستی بسوی اودراز کرد همان روزنامه‌تائید میکند که بلژیك‌وهلند نیز مانند فرانسه‌بکیفر اعمال خویش رسیدند زیرا بیطرفی رادرظاهر رعایت کردندومسلم‌بود که بین‌آنهاوستادارتش فرانسه وانکلیس تعهدات مخفی وجود دارد

رم ـ خبرگزاری ایتالیا اطلاع می دهد که خبر تسلیم نیروی هلند که در صفحه اول روزنامه ها انتشار یافته در سرتاسر ایتالیا اثر عمیق بخشیده است. روز نامه ها تائید می کنند که دفاع هلند باوجود خندقهای بزرك بیش از پنج‌روزدوام نیافت و این بارانکلیس ها دیر از خواب بیدار شدند.

روزنامه (پوپولودیرما) خاطر نشان میکند که در اثر محو شدن هلند از نقشه جغرافیا و فرار ملکه و دولت‌هلند بلندن از امپراتوری هلند چیزی دیگر جز هند هلند باقی نمانده است. همان روزنامه تائیدمیکند بعید نیست که امپراتوری انگلیس نیز گرفتار همان سرنوشت شودزیرا در اثر تصرف کرانه های هلند و بلژیك بدست قوای‌آلمان‌موقعیت انگلیس کاملا بمخاطره افتاده است. در طی چند روز آینده در همان اثنائیکه در آن ور رود (موز) بین قوای متفقین و نیروی آلمان جنك موحشی در خواهد گرفت‌ممکن است که قوای آلمان از راه دریا وهوا بقلب انگلیس حمله برده و ضربه مهلکی بان وارد سازد

بقیه خبر های تلگرافی امروز

رم ـ مجله رسمی ایتالیا متن فرمان مربوط بهزینه فوق‌العاده بودجه سال جاری‌را که روزسی‌ام ژوئن بپایان میرسد بقرار ذیل منتشر کرده است :

وزارت افریقای ایتالیا ٤٧٦ میلیون‌لیر وزارت دریاداری ٢٢٥ میلیون لیر ٠ وزارت هواپیمائی ٣٠٠ میلیون لیر .

توکیو ـ خبرگزاری آلمان خبرمیدهد که درانجمن رایزنان کابینه ژاپن مسئله هند هلند مطرح گردیده .

روز نامه (نیچی‌نیچی) مینگارد رایزنان نامبرده تصمیم گرفته اند که این سیاست بیطرفی خود را همچنان ادامه‌دهد.

لکن احزاب سیاسی واتحادیه های‌ملی ازدولت درخواست کرده‌اند برای مقابله‌باهر تغییری دراوضاع کنونی هند هلند روی‌دهد آماده گردند .

رم ـ پس از تسلیم شدن نیروی‌هلند واحراز موفقیت آلمان محافل انگلیس دچار اضطراب و نگرانی سختی شدند زیرا ممکن است آلمان بخاك انگلیس حمله برد وهجوم بجزایر انگلیس نه تنها امکان پذیر است‌بلکه ممکن است بهمان سختی و شدتی روی‌دهد که در لهستان و نروژ و دانمارك روی‌داد

آلمانیهامیتوانندواردخاك انگلیس‌شوند زیرا در داخله‌آن هیچکس آماده جنك‌نیست آنوقت با چنان مهابتی بر نقاط حیاتی کشور انگلیس دست خواهندیافت که دولت‌انگلیس ناگزیر ازکشور بدرخواهد آمد و هرگاه‌به بخش شمالی ایرلند پناه برد مورد محاصره آلمان قرارخواهد گرفت

از طرفی‌هم دورنیست ایرلند بکمك‌آن برخیزد ازاینرو ممکن‌است اندیشیده شود که درباریان وهیئت دولت بکانادا حرکت کنند پس از آن ناوگان و کشتی های بازرگانی انگلیس هم بکانادا رهسپار خواهند گشت تا آزادی عمل داشته باشند.

اگر هیئت دولت فرانسه‌هم ناگزیر به ترك کشور گردد باید بکانادا رهسپار شود. محافلی که با سفارت کبرای انگلیس تماس دارند براین‌عقیده‌اند که ایتالیا تا یکماه ونیم منتها تا دو ماه دیگر وارد میدان جنك خواهد شد .

بخارست ـ بامداد روزچهارشنبه خط هوائی بخارست ـ صوفیه ـ سالونیك ـ آتن گشوده شد باینطریق که نخستین‌هواپیما از فرودگاه (باتاسا) واقع در نزدیکی بخارست برای‌حرکت ازاین‌خط پرواز کرد مسافرت‌از بخارست تاآتن بوسیله هواپیما ٤روز ونیم بطول خواهد انجامید.

آمستردام ـ ازایستگاه رادیو (هیل ورسوم) ظهر روز چهارشنبه خبر رسید که نیروی آلمان بامدادان روز ساعت پنج ونیم وارد لاهه شدند.

استکهلم ـ بنا باظهار خبر گزاری آلمان ازبروکسل اطلاع میرسد که ایستگاه رادیوی‌فرستنده شهرنامبرده که درییرون شهر قرارداشته براثر بمباران هواپیما های آلمانی منهدم شده است .

لیکن با یستگاههای فرعی رادیوی بروکسل هنوز زیانی نرسیده وقابل استفاده هستند .

لندن ـ وزارت هواپیمائی انگلیس اعلامیه‌ئی بشرح زیرانتشار داد:

دیروزدررزم‌بزرگی که‌در(سدان)و کناره های رود(موز) در گرفت هواپیما های بمب افکن انگلیس تحت‌حمایت هواپیماهای جنگی یا نیروی هوائی فرانسه همکاری نمودند و چندین مرتبه از بلندی کمی بمحل های تمرکز سربازان و ارابه های جنگی دشمن حمله بردند و نتیجه‌های‌مطلوب گرفتند کمکی که مابارتش فرانسه نمودیم‌بسیاراهمیت داشت دوپل دائمی و دوپل موقتی را ویران نمودیم وهواپیماها ونیروی ضد هوائی ما دست کم دوازده هواپیمای‌دشمن را سرنگون ساختند.

چون رزمهائی که‌در گرفته‌بی‌اندازه‌سخت بودنمیتوان انتظارداشت که گزارشهای‌مشروح هوانوردان بمابرسد.

هواپیماهای‌ما برنقاط حیاتی ومستحکم دشمن که‌مدافع آن‌نیروی ضدهوائی وهواپیما بودند حمله بردند و بدیهی است که‌در این حمله تلفات سنگین بدشمن وارد آوردند. هرگاه نتایجی که گرفته ایم باتلفاتی که‌دیده‌ایم مقایسه شود تلفات ماچندان زیاد نبوده است وزارت اطلاعات چنین خبر می‌دهد: ازمنابع مجازهلندی خبرمیرسد که‌قسمتی ازنیروی‌هلند ازجنوب کشور نامبرده بیلژیك انتقال یافته‌اند. این‌نیرو بی‌درنك تجدید سازمان داده وهسته نیروی جنگی جدیدی راتشکیل خواهند داد که‌ایجاد آن‌ازطرف دولت‌هلند درنظر گرفته شده است.

اعلامیه رسمی‌وزارت دریاداری چنین حاکی است : آلمانیها همچنان ادعا می کنند که‌نیروی دریائی انگلیس تلفات سنگین‌وارد آمده است. فی‌المثل خبری منتشر کرده اند دائربراین که‌دیروز درآبهای کرانه هلند دو رزمناوویك ناوشکن راغرق‌نموده ویك‌رزمناو دیگر ویك کشتی بخاری بظرفیت ٢٥٠٠٠ تن‌راطعمه حریق ساخته وبیك کشتی ٨٠٠٠ تنی‌نیز لطمه سخت زده‌اند. دولت‌آلمان ادعا می کند که‌از آغاز جنك هلند وبلژیك درآب های‌هلند چهار رزمناو انگلیسی غرق گردیده ودو ناوشکن ودو رزمناو نیز سخت آسیب دیده اند.

علاوه براین چندین ناو دیگر انگلیسی درآبهای نروژ غرق شده یالطمه دیده‌اند حقیقت اینست که‌از آغاز لشکرکشی بهلند وبلژیك هیچ‌یك ازکشتی های جنگی انگلیس نه‌غرق‌شده‌ونه‌دستخوش آتش گردیده‌ونه‌شدیدا آسیب دیده است.

تنها یك زیر دریائی بنام (سیل) غرق شده که دولت خبر غرق‌آن را چنانکه‌شیوه اوست فورا انتشار داده است ٠ ادعا های دولت‌آلمان‌دائربغرق کشتی های‌برنده نیرو ویا آسیب رسانیدن بانها نیز بکلی دروغ و بی اساس است ٠ از آغاز جنك هلند و بلژیك هیچگونه آسیبی بهیچیك ازکشتی‌های برنده نیرو و یا حامل خواربار وارد نیامده‌است. خبرآتش گرفتن‌یك کشتی بخاری ٢٥٫٠٠٠ تنی انگلیسی نیز جز جعل‌وخبر تراشی‌اساسی ندارد ٠

لندن ـ وزارت هواپیمائی چنین‌اطلاع می دهد : پس از صدور اعلامیه ای که امروز بامداد انتشار یافت خبر رسید که ناو شکن (هـ٠م٠س والنتین) در نزدیکی کرانه هلندهدف حمله هواپیماهای دشمن‌قرار گرفته و زیان بسیار دیده سپس بخاك نشسته است٠ هنوز در خصوص تلفات وارد بملوانان آن خبری نرسیده است لیکن چنین تصور میرود تلفات مهمی وارد نیامده باشد.

لندن ـ ملکه‌هلند امروز نطق‌زیرین را بزبان انگلیسی در لندن در جلو رادیو ایراد کرد :

من و تمام افراد ملتم پیوسته امیدوار بودیم که بتوان دائره جنك اروپا را محدود کرده بزودی اساس عاقلانه ئی برای یك‌صلح ممتد برقرار ساخت . امروز معلوم‌میشود که تمام امیدواریهای ما باستقرار حسن تفاهم مشترك بین کشور های اروپا بیهوده بوده است. آلمان پس از تهاجم وحشیانه بکشور دموکراسی ومتمدنی مانند نروژاحتمال‌میرفت هلند و بلژیك را نیز مورد حمله قراردهد . این دو کشور تاآنجا که درخور توانائیشان بود تصمیم خود را دائر بحفظ بیطرفی خود نشان داده پیشنهاد کردند که بین کشور های متخاصم واسطه شوند وممکن بوداین‌امربقطع مخاصمات منتهی گردد.

اکنون دیگر این نکته محل کلام‌نیست که تا هر زمان کسانیکه امروز مسئول این اوضاع هستندبکلی‌درراهی که‌برای‌ویرانی‌جهان میسپارندمتوقف‌نگردند مردم‌دنیاروی‌آسایش وخوشبختی نخواهند دید

ملت‌من پس ازاینکه‌مدتها برای‌استقرار صلح مبارزه کردند چون خود را ناگزیر بجنك دیدند بدان این اقدام ورزیدند لیکن سرانجام براثر تفوق نیروی دشمن از پای در آمدند. با اینهمه بایدمتوجه بود که مارا از حیث معنویات میتوان ازپای درآورد. آنچه دشمن رابدان دست‌رسی نیست روان پاك وبی آلایش ماست زیرا وجدان‌ماهمیشه ازروشنی وصفای یزدانی بهره‌مند است . من مطمئنم که ملت هلند باوجود تنکدستی فراوانی که‌بدان دچارند ورنجها ومشقاتی که تا دوباره آزادی کشور بدست آید تحمل خواهند کردهیچگاه ایمان وامیدواری خودرابمنظور نهائی‌زندگی که همانا آزادی و داد گستری است ازدست نخواهند داد . ملکه (ویلهلمین) سخن رانی خودرا بااین جمله پایان بخشید : من‌ازخداوند متعال خواستارم که منظور نهائی‌ما را برکت عطا فرماید و این شب تار که اکنون مارا دستخوش ظلمت بیدادگری نموده است‌هرچه زودتر پایان پذیرفته‌بامدادامید درهلندودیگر کشور هائی که دستخوش پنجه قهر آلمانند درخشیدن گیرد .

لندن ـ خبرگزاری انگلیس آگهی میدهد بیشتر کشتی‌های هلند که از این کشور حرکت کرده‌اند در بندر های انگلیس لنگر انداخته ویا دردریای شمال مشغول حرکتند . از طرفی‌هم مقدار مهمی از آلات و ادوات جنگی ارتش‌هلندبدست‌آلمانیهاافتاده‌وتصریح میشود که‌مقدارزیادی‌اندوخته‌نفت‌درهلند ازبین رفته است

استکهلم ـ طبق آگهی خبرگزاری آلمان امروز بامداد ساعت‌ده شش هواپیمای انگلیسی برفراز خاك‌سوئد درنزدیکی‌ایستگاه (ریکس گران‌سن) درحدود یك کیلو متری مرز پرواز کردند و چهار بمب برخاك سوئد افکندند.

خبرگزاری سوئددراینخصوص آگهی‌میدهد هواپیمای‌نامبرده‌درتعقیب‌نبردهائیکه‌د نزدیکی (بیورفیلد) در سراسر خط راه آهن میان نارویك و (ریکس گران‌سن)در گرفت برفراز خاك سوئد پرواز کردند . بوزیر مختار سوئد در لندن دستور داده شد برعلیه این اقدام اعتراض نماید .

برلن ـ فرمانده‌کل ارتش چنین‌اطلاع می‌دهد : فرماندهان عالی ارتش آلمان‌وهلند امروزپیمان‌دائربتعلیم‌ارتش کشوراخیرراامضاء کردند .

توکیو ـ بنا باظهارخبرگزاری‌آلمان اعلامیه زیرین ازطرف‌دولت منتشر شده‌است: امروز وزیر مختار هلند بدیدار وزیر امور خارجه رفته بوی‌گفته است که دولت هلندبر این عقیده است که نه‌کشور های متحد امریکا و نه فرانسه وانگلستان هیچیك قصدمداخله در امور هند هلندرا ندارند.

لندن ـ بنا باظهارخبرگزاری‌انگلیس امروز وزیر خواربار بوسیله رادیو اطلاع‌داد که دولت در نظر دارد از روز بیست‌و هفتم مه مقدار جیره قند از ١٢ انس به ٨ انس و کره را از روز ٣ ژون از٨ انس به٤ انس در هفته‌تخفیف دهد ٠ از مقدار جیره پیه‌خوك نیز بهمین زودی کاسته خواهد شد

لرد (ولتن) چنین اضافه نمود ، هر گونه اتفاقی رخ دهد خواربار شما باید تامین شود ومسئول این کارمن‌هستم٠ ذخائرموجودما و ترتیب‌حمل و نقل بی اندازه رضایت بخش است. خوبست نازی‌ها بدانند که نمیتوانندما راگرسنه نگاهدارند.

لندنـ وزارت هواپیمائی‌چنین‌خبرمیدهد راجع بحملات دیروز نیروی هوائی متفقین در ناحیه «سدان» تفصیلات ذیل واصل گردید است : دیروزبامداد قوای‌دشمن در کرانه‌های رود «موز» شروع‌بحمله بزرگی نمودند: هوا پیماهای بمب افکن سبك متفقین بیدرنك‌برای حمله بر پلها و وسائلی که دشمن برای عبور از رود تهیه نموده بود اقدام به پرواز کرده و عده کثیری ازپلهای نامبرده رامنهدم نموده و باوجود شلیك سخت آتشبارهای‌ضدهوائی دشمن همه صحیح و سالم بفرودگاه های خود باز گشتند

اندکی بعد چون اوضاع رو به وخامت نهاد هواپیماهای انگلیسی و فرانسوی باتفاق کلیه‌معبرهای‌رود(موز)وخطوط مهم‌آمدورفت نیروی کمکی دشمن رامورد حمله سخت‌قرار دادند. هواپیماهای بمب‌افکن وجنگی‌متفقین که در این عملیات شرکت جستند بالغ بر ١٥ تا میگردیدند ودرنتیجه تهوریی‌مانندآنها چهارپل منهدم گردید وتانکها و نیروی دشمن متفرق گردیدند بطوریکه از پیشرفت قوای آلمان جلوگیری کامل‌شد ونیروی فرانسه قادر بحمله‌متقابله بسیارسختی شدند . ازبامدادتاشام هواپیماهای متفقین در سایر نقاط جبهه هم اقدام ببمبارانهای بسیار سخت نموده وبدشمن تلفات سنگین وارد ساختند شب هنگام هم هواپیماهای بمب‌افکن ما برفرازآلمان پرواز نموده و مخصوصا خطوط ارتباطیه دشمن را هدف قرار دادند . علاوه بر این هواپیماهای فرانسه وانگلیس از سپیده‌دم تامغرب اقدام به اکتشافهای مهم نمودند٠هواپیماهای جنگی مانیز بقوای دشمن ضربه‌های مهلك زدند٠در طی یك زد وخورد هوائی شش هواپیمای (هوریکان) به٥٤ هواپیمای (مسراشمیت ١١٠) و یکدسته از هواپیماهای بمب‌افکن دشمن حمله بردند .

درطی یك‌زد وخورد دیگرسه هواپیمای (هوریکان) ویك‌هواپیمای (مران)با٩هواپیمای (هنکل) مصادف شدند.

هوانوردان‌ما اطلاع می‌دهند که هوا- پیماهای‌بمب افکن‌دشمن‌چندبار در مقابل‌حمله هواپیماهای ماناگزیر بعقب‌نشینی شده اند . بجز عملیات ناحیه (سدان) که درطی‌آن‌تلفات مختصری بنیروی هوائی ما وارد آمد بطور کلی فهرست تلفات نیروی هوائی طرفین‌بنفع متفقین است.

هواپیماهای اکتشافی متفقین سر تاسر کرانه‌های هلندرا مورد اکتشاف قرار داده وهواپیماهای مادرمیدان‌های پیرامون‌لاهه عده کثیری ازهواپیماهای منهدم شده دشمن را مشاهده کرده‌اند

برلن ـ خبرگزاری‌آلمان آگهی می دهد ازمنابع صلاحیت‌دار لشگری خبرمیرسد چند دسته ازنیروی آلمان درجبهه سار حمله بردند ودرباختر (مرزیك) ازانگلیسی ها ٨٠ تن اسیر گرفتند دیروز نیروی‌آلمان با نیروی فرانسه رزم‌سختی نمودودرنتیجه‌بزیان‌فرانسویها تمام‌شد .

نیروی ماچند تن اسیر گرفتندبقراریکه اسیران‌فرانسوی میگویند درنتیجه حمله هوا پیماهای آلمان که باارابه های جنگی همکاری می‌نمودلشگرتندروفرانسه‌بکلی‌متواری گردید.

ژنو ـ بطوریکه خبر گزاری آلمان آگهی می دهد دولت بلژیك اعلامیه جدیدی دربعدازظهر روز چهارشنبه منتشر وطی آن خاطرنشان کرده است که مقر دولت همچنان در بروکسل میباشد.

ازطرفی نیز بوسیله رادیو بملت اطلاع داده که‌براثر شکست همسایه شمالی رخنه‌ئی درتصمیم دولت دائربه پافشاری درمقابل‌دشمن راه نیافته است .

آتن ـ خبرگزاری آلمان خبر می دهد بکلیه دانشجویان مصری‌مقیم‌یونان دستور داده شده است که قبل ازپایان این‌ماه بکشور خود باز گردند

بسایر مصریها نیز اطلاع داده شده‌است که باید‌خودرا برای‌باز گشت بمصرقبل ازپایان این‌ماه آماده سازند .

هرگزستاد پیشوای آلمان ـ پیشوای آلمان وفرمانده‌کل نیروی آلمان بعطلی ذیل‌از سرباران نیروی زمینی وهوائی‌وهوای‌مخصوص حمله آلمان درهلند که مشغول جنگند بدینقرار سپاسگزاری کرده است :

سربازان مامورهلند ! شما در ظرف پنج روز بیك ارتش نیرومند و آماده که در پس استحکامات جنگی‌نیرومند قرار گرفته‌بود حمله برده وهواپیماهای آنرا ازکارانداخته ووادار بتسلیمش نموده و بدینطریق یك هنرنمائی بی مانندی نشان دادید که فقط‌آینده اهمیت‌جنگی آنرا تعیین خواهد کرد

این پیروزی های شایان بیشتر در پرتو همکاری بی‌مانند و تصمیم راسخ یك فرماندهی نیرومندودلیری‌سربازان بویژه‌جانبازی چتربازان آلمانی حاصل گردید ٠ اینك من از طرف ملت آلمان حق‌شناسی‌وستایش خویش‌را نسبت بشما ابراز می‌دارم ٠

« آدلف هیتلر »

برلن ـ میزان‌اعانه هائی که بنکاه‌صلیب سرخ‌آلمان روز٢٧ وروز ٢٨ ماه‌آوریل از خانه‌ها گردآوری نمود بیش‌از ٧میلیون مارك گردیده است.

پاریس ـ خبرگزاری ژاپن‌آگهی می دهدفرماندهی عالی فرانسه طی اعلامیه‌ئی که امروز عصر انتشار داد اعتراف نمود که‌شهر (سدان) متعلق بفرانسه واقع‌در ١٠میلی مرز فرانسه وبلژیك سقوط کرد لزارش های‌دیگر حاکی‌است که‌دژهای بزرك (لیژ) و (نامور) و(دینارت) بتصرف‌آلمان درآمدند.

برلن ـ خبرگزاری‌آلمان آگهی می دهد انگلیس و فرانسه با تبلیغاتی که‌میکنند میخواهند وانمود سازند که فرار ملکه هلند و خانواده اش در اثرخشونت‌آلمانیها بوده‌ولی اینگونه شایعات بهیچ‌رو روزنامه های آلمان را متاثر نساخته است . بنابمندرجات روزنامه (انگریف) روزنامه های پاریس نگاشته اند اولیای امور آلمان خیال‌داشتند بر شاهزاده خانم (ژولیانا) و کودکانش بمب اندازند و شاهزاده خانم (ایرن) هم برای آنکه از آسیب‌گاز در امان باشد در جای محفوظی نگاهداشته شده است. این خود بخوبی‌نشان می دهد که مغز های افراد خانواده سلطنتی هلند با گاز سمی تبلیغات انگلیسی مسموم گردیده است . اگر احتمال برود که یك کودك شیر خواره باگاز و بمب مورد حمله آلمان قرار گیرد باید بسیار خوشوقت بود از اینکه ملت هلند از زیر بارتبعیت مردمانی که دارای اینگونه افکار میباشند رهائی یافته‌اند

رم ـ خبر گزاری آلمان آگهی می‌دهد امروز عصر روزنامه ها بخط درشت نگاشته اند که نیروی آلمان از دنباله شمال باخترخط‌ماژینوراه‌باز کرده‌اند واین پیش‌آمد خطر بزرگی برای کشور های باختر فراهم میکند بطوریکه کسی نمیتواند بعواقب آن پی برد.

روزنامه (جیورناله دیتالیا) ضمن بحث از تسلیم نیروی هلند مینگارد آلمان ازلحاظ جنگی کاری را صورت داده که تابحال سابقه نداشته‌است‌زیرا درعرض‌پنجروزتمام‌استحکاماتی را که باسمنت ساخته شده ویابوسیله دریاچه مصنوعی تهیه گردیده تصرف کرده است ٠ اکنون بخوبی فهمیده میشود که انگلیس و فرانسه بدون آنکه بمیزان نیروی سیاسی وجنگی‌آلمان پی‌برند وبی آنکه باصول‌سیاسی وجنگی اروپا توجهی داشته باشندجنك‌راآغاز کردند٠ پس ازآن‌آلمان دربرابر جنك‌راکد که بصورت محاصره درآمده‌بودجنك‌حقیقی‌را آغازنمود٠

درتعقیب تسلیم نیروی هلند درلندن و پاریس اضطراب ونگرانی روی داده‌و گویا کشور گشایان انگلیس و فرانسه برای نخستین‌مرتبه پشیمان شده‌اند که بچه جهت سیاست کنونی‌را پیش گرفتند وچرا باید درسال ١٩١٩ نسبت بالمان و ایتالیا رویه خشونت‌آمیزپیش گیرند که‌منتهی بجنك کنونی گردد تاریخ‌مراتب‌حقوق ملت‌هاست٠

روزنامه (تریبونا)چنین اظهارمیدارد : درنتیجه تسلیم نیروی هلند پس‌ازپنج‌روزقسمت مهم مرزهای انگلیس دراروپا بدست آلمانی ها افتاد واینك انگلستان دیگر یك‌جزیره‌نیست تصرف هلند درحقیقت شکست‌انگلستان است نیروی‌انگلیس که‌هنوزدرخاك‌هلندمانده‌یك‌وظیفه دشواربیش‌ندارند:

دوباره‌سوار کشتی شده وبدون تلفات‌به کشور خودباز گردند .

ژنو ـ بطوریکه خبرگزاری آلمان اطلاع می‌دهد حتی روزنامه (دیلی‌میل) که شماره‌هائی از آن بژنو رسیده در پیرامون اهمیت تصرف (لیژ) بوسیله نیروی آلمان بقلمفرسائی پرداخته خاطر نشان می کند که بدین ترتیب چندین کارخانه مهم روی ونیز کارخانه‌های اسلحه و مهمات بسیاری بدست آلمان افتاده است روزنامه نامبرده اضافه می کند که ارتش آلمان ازتصرف کارخانه‌های بلژیك حداکثر استفاده‌را خواهدبرد٠ از برن اطلاع میرسد که چون بیشتر دانشجویان به خدمت زیرپرچم فراخوانده شده‌اند دانشگاه شهر نامبرده تا دوهفته دیگر تعطیل خواهد بود٠ کسانیکه تحت‌بسیج درنیامده‌اندبکارهای کمکی ارتش مشغول شده‌اند .

بانکملی ایران ـ شعبه بازار — **اقتصادی**

١٩٫٢٫٢٦

صورت نرخ‌سهام شرکت‌هائیکه نسبت بهفته پیش تغییر کرده است

نام شرکت سهامی	مبلغ اسمی هرسهم بریال		ارزش تقریبی‌هرسهم‌بریال
٣ ـ آنقوزه ایران (یزد)	١٠٠		١٥٠
	١٠٠٠		١٥٠٠
١٢ ـ برنج یزد	١٠٠٠		١٧٠٠
١٩ ـ برق یزد	١٠٠٠		برابر
٢١ ـ باربریزد	١٠٠٠	(٦٨ درصدپرداخت شده)	برابر
٣٠ ـ پخش سیگار همدان	١٠٠٠	(٤٠ درصد پرداخت شده)	٤٤٠
٣٦ ـ پخش‌سیگار جنوب (یزد)	١٠٠٠		١٧٠٠
٥٦ ـ توتون چپق یزد	١٠٠٠		١٤٠٠
٦٣ ـ خشکبار یزد	١٠٠٠		١٥٠٠
١٢١ ـ فلاحتی یزد	٥٠٠		١٥٠٠
١٢٧ ـ کلاه ایران (یزد)	١٠٠٠	(٣٤ درصد پرداخت شده)	برابر
١٣٠ ـ کالای یزد	٥٠٠		برابر
١٤٢ ـ کتیرای همدان	١٠٠٠		٨٠٠
١٥٢ ـ نخریسی یزد	١٠٠٠		٢٢٠٠

بدون تعهد

آگهی

اداره کاربردازی ارتش دستمزد دوخت و زر دوزی و ملیله دوزی تعدادی پرچم را بشرایط زیرین بمناقصه میگذارد پیشنهاد دهندکان بایستی قبلاجهت‌تعیین مشخصات‌و اخذدستور و توضیحات لازمه بشعبه تدارکات مراجعه نمایند

١- نازل ترین ارزش پیشنهادی را با مشخصات مربوطه و نشانی پیشنهاد دهنده در پاکت لاك‌شده که روی آن عبارت راجع (بمناقصه دستمزد دوخت‌و زردوزی و ملیله دوزی پرچمهای‌هنگی نوشته شده باشد) تا آخر وقت اداری روز پنجشنبه ٢٣٫٣٫١٩ مستقیما یا به وسیله پست سفارشی دو قبضه بدفتر تدارکات کار پردازی ارتش تسلیم نمایند

٢ـ ضامن معتبری که اعتبار دارائی او درحدود نصف بهاء مورد معامله بگواهی شهربانی یا کلانتری مربوطه رسیده باشد تعیین و معرفی نامه‌آنرا پیوست‌پیشنهاد نمایند.

٣ ـ مبلغ پانصد ریال بنام این اداره درخزانه‌داری ارتش سپرده ورسید آن‌راپیوست پیشنهاد بفرستند سپرده‌آنهائیکه برنده مناقصه شناخته نشوند مسترد و سپرده برنده مناقصه درصورتیکه ازامضاء پیمان خود داری کند بنفع ارتش ضبط میشود.

٤ـ پیشنهاد های رسیده ساعت ٩ صبح روز٢٥٫٣٫١٩ در کمیسیون منشکله‌درشعبه تدارکات با حضور پیشنهاد دهندکانی که حاضر شده اند باز و رسیدگی‌خواهد شد

٥ ـ به پیشنهاد هائی که حائز شرائط بالا نباشد و بموقع نرسد ترتیب اثری داده نمی شود٠ شماره ٨٨٦٥٫١٠٨١ **اداره کارپردازی ارتش**

آ ـ ١٣٨٦ ٠ ٢ - ١

آگهی

کارخانه‌دخانیات برای پخت نان تافتان احتیاج یکنفرشاطر دارد که روزانه درحدود ٥٠٠ کیلورا بطورمقاطعه پخت نماید.

وسائل‌کار ونانوا خانه‌را دخانیات در دسترس مقاطعه کار میگذارد اشخاص ذیعلاقه میتوانند بامراجعه باداره کاربردازی کارخانجات و گرفتن توضیحات دیگری پیشنهاد خود را تا آخر روز دو شنبه ٣٠ اردیبهشت باداره دفتر تسلیم نمایند ٠

آ ـ ١٣٧٧ شماره ١١٠٨

آگهی مناقصه

اداره باربری داخلی وزارت دارائی حمل‌مقداری پنبه منگنه شده را بشرح پائین بمناقصه میگذارد ٠

مبداء	مقصد	مقدار	مبلغی که باید سپرده شود
بروجرد	دو رود	٢٣٥ تن	٥٠٠ ریال
نهاوند	« «	« ١٠١	« ٧٠٠
ملایر	« «	« ٢٦	« ٣٠٠
خرم‌آباد	اندیمشك یادورود	« ١٧٧	«١٠٠٠

طالبین می‌توانند برای هریك‌یاکلیه ولی بتفکیك پیشنهاد های خود را با تعیین کوتاه ترین مدتی که میتوانند بمقصد برسانند تاروز سه شنبه ٣١ اردیبهشت ماه جاری ساعت ده صبح بدفتر این اداره تسلیم‌وپیشنهاد ها بلافاصله باز وخوانده خواهد شد وحضور پیشنهاد دهندکان آزاد است مبلغی که برای سپرده معین شده باید قبلا بصندوق شرکت سهامی پنبه پرداخت و رسید آنرا پیوست پیشنهاد خود نمایند هزینه بارگیری مبداء و تخلیه درمقصد و تمبر بارنامه ها بعهده پیشنهاد دهنده وسایر شرایط طبق مقررات این اداره ضمنا توضیح داده میشود از مبداء خرم‌آباد فقط ١٧٧ تن میباشد که باید از طرف پیشنهاد دهندگان دو نرخ معین شود یکی برای حمل باندیمشك ودیگر حمل به‌دو رود و این اداره در رد یا قبول یك یاکلیه پیشنهادها مختاراست شماره ١١٠٨

آ-١٣٧٩ ١-٢ **اداره باربری داخلی- وزارت‌دارائی**

آگهی مناقصه

اداره‌کل شهربانی ٤٧٥ مترپارچه‌دیکتال نخی خاکی‌رنك ٧٠ سانت عرض‌مطابق نمونه موجوده که درصورت موجود بودن‌تمام بهاوالابك ثلث‌آن بطور پیش‌پرداخت درموقع عقدقرار داد تادیه میشود بمناقصه خریداری مینماید ٠

داوطلبان شرکت در مناقصه می توانند باتادیه ١٥٠ ریال سپرده نقدی بصندوق کارپردازی پیشنهاد های خودرا درپاکات سربسته لاك شده تاآخر وقت اداری روزپنج شنبه ٢٫٣٫١٩ بشعبه دفترکار پردازی تسلیم ورسید دریافت دارند پیشنهاد های واصله درساعت ١٠ روزشنبه ٤٫٣٫١٩ درکمیسیون ابتیاع باحضور پیشنهاد دهندکانی که حاضر شده باشند بازوقرائت خواهدشد ٠

پیشنهاد هائی که‌رسید سپرده‌نقدی راهمراه نداشته باشد مردود و کمیسیون درود وقبول هریك‌از پیشنهاد هامختار است ٠

درصورت اصابت مناقصه وخودداری پیشنهاد دهنده ازاجرای معامله مبلغ سپرده بسود دولت برداشت خواهد شد ٠ شماره ٢٥٥٩ آ-١٣٨١

معاون‌کارپردازی اداره کل شهربانی - یاورتیموری

آگهی تمدید مناقصه (١٣٩)

اداره کل‌راه شوسه عملیات تکمیل ساختمان قطعه ٣راه هراز راتمدید مینماید ٠

داوطلبان شرکت دراین مناقصه که دارای صلاحیت فنی ومالی و حقوقی باشند می توانند اسناد مربوطه بانرا در مقابل پرداخت مبلغ یکصد (١٠٠) ریال بصندوق وزارت راه‌از اداره کل راه شوسه (واقع درخیابان لاله‌زار) دریافت دارند ٠

پیشنهادات باید منتهی تاساعت‌سه‌بعداز روز دوشنبه ششم خرداد ١٣١٩ بدفتر اداره کل‌راه شوسه تسلیم گردد ودر همان روز ساعت ٣بعد ازظهر ازطرف کمیسیون مناقصه‌دراین اداره باز وخوانده خواهند شد حضور پیشنهاد دهندکان درجلسه مناقصه آزاد واداره کل راه شوسه دررد وقبول هریك از پیشنهادات مختار است ٠ شماره ٤٤٠٣

آ ـ ١٣٧٦ **اداره کل راه شوسه**

آگهی مناقصه

اداره حسابداری وزارت بازرگانی یکصد تن ذغال سنك بمناقصه خریداری مینماید داوطلبان برای ملاحظه شرائط مناقصه تاروز هفتم خردادماه ١٣١٩ بدایره کاربردازی این اداره مراجعه نمایند . شماره ١٤٧٦ **اداره حسابداری وزارت بازرگانی**

آ-١٣٨٢

جدول ها

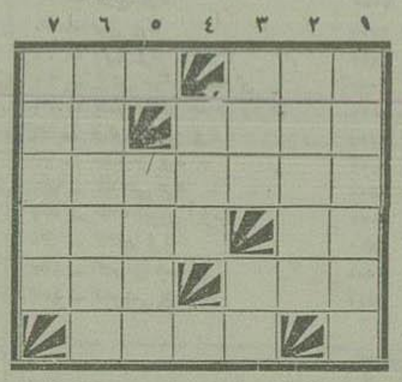

طرح کننده : تهران غلامعلی صباغ زاده

افقی

۱- یکی از ددها - یکی از رنگها
۲- لم‌یزرع-شهری بوده‌است درایران
۳- یکی از پادشاهان بابك باین اسم ملقب بوده
٤- پروردکار - انگشتری
٥- لازمه هرفردی است- فرزند پسر یادختر مرد یازنیست
٦- جانفشانی دراین‌راه‌مایه‌افتخاراست

عمودی

۱- . . . زامید صبح بیدارم - که‌با وجود عزیزت شبی بروزآرم
۲ - بدترازیار بداست.
۳ - تزویر - نوائی‌است درموسیقی وشهر کوچکیست دراستان کرمان
٤-از آنسو دریائی‌است که‌راه بدریاهای دیگرندارد ٥-مرغی که... چید گرفتار دام‌شد
٦ - اثرفرهاد دراینجا است ۷ - کاهی‌اسب باین گونه راه می‌پیماید

جدول حل شده شماره پیش

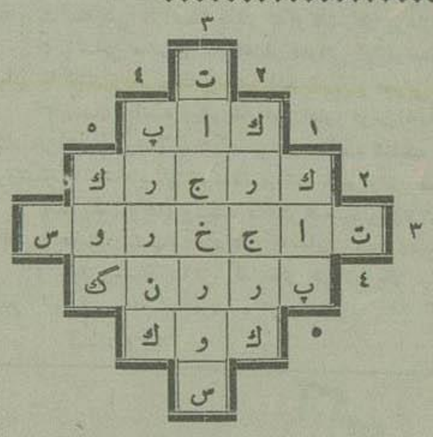

شرح ستونهای

عمودی و افقی

۱- نام دماغهٔ درافریقای جنوبی ۲- ازهرطرف بیائی بکرج خواهی رسید ۳- یك قسم گلی است ٤ - نه‌کم رنك است و نه پررنك ٥- ذغال سنك مکلی

طرح کننده : محمدتقی جهاندیده

تفسیر قرآن بفارسی

جلد اول و دوم مواهب علیه (تفسیر حسینی) بامقدمه‌و تصحیح وحواشی آقای سید محمد رضاجلالی نائینی انتشار یافت محل فروش کتابفروشی اقبال خیابان ناصر خسروهدیه هرجلد ۲۵ ریال آ-۹۷۰ ۱۰-٦

نیاز مندیها

زحمت کم . سود فراوان

باصرف‌مخارج کم ومدت کوتاهی بانوان‌وآقایان ماشین‌نویسی‌را دربنگاه‌ماشین نویسی‌باستان‌واقع‌در اوائل خیابان‌شاهپور یادگرفته بشغل‌منصوب‌میشوند آ-۱۳۷۰ ۱-۴

خانهٔ‌اجاره جهة‌یك‌زن‌ومرداروپائی

دارای ۴-٥ اطاق و زیرزمین - حمام برق - باغ فضا دار و درختهای سایه دار . کرایه درماه تقریباً ۱۰۰۰ ریال داخل‌شهر باشددارندگان بدفتراداره روزنامه‌اطلاعات آگهی خود را تحت شمارهٔ ۳۳ مرقوم‌دارند آ-۱۳٦۲ ۱-۴

جوان دیپلمهٔ که خدمت زیر پرچم را به پایان رسانیده ودفترداری میداندحاضر است دریکی ازبنگاه ها استخدام شود خواستاران به دفترروزنامه اطلاعات مراجعه فرمایند. آ-۱۳۴۲ ۱-۲

آگهی

یکبابخانه نوساز سه اشکوبه دارای۹اطاق وحمام ولوله‌کشی والکتریك وغیره دراواخر خیابان شاهپور اول کوچه‌روبروی اداره‌امنیه بقیمت مناسب بفروش میرسد واجاره داده می شود طالبین به‌آقای غلامعلی نوین در بانك شاهی مراجعه نمایند . آ-۱۳٥٥ ۱-۴

خانه برای اجاره

خانه ایست توی کوچه معاون السلطان کوچه اول دست راست در چهارم دست چپ دارای‌هشت‌اطاق زیر ورو با انبارواحتیاجات دیگر وسیم‌کشی برق وبافضای مشجر بمساحت تقریباً پانصد متر نیازمندان‌بخانه‌پهلوی‌همانخانه در پنجم کاشی شماره (۱۳) یا تلفن ٦۷٥٥ مراجعه فرمایند تلفن‌هم باکمیتاتور ممکن‌است داشته باشد . آ-۱۳۸۸ ۲-۳

تقاضا از مراجعین محترم

کفاشی‌میهن بواسطه خرابی لاله‌زارموقتاً درباغ علاءالدوله واقع‌درخیابان‌لاله‌زار انتقال یافته است آ-۱۳۹۹ ۲-٥

یکباب خانه

دارای هفت اطاق و سایر لوازم واقع درچهارراه حسن آبادکوچه محمودیان کاشی شماره۷۴گروتصرفی داده‌میشود طالبین لهمان خانه مراجعه نمایند . آ-۱۳۷٥ ۲-۴

آقایان محترم

کلاه فطر تابستانی ازبهترین کارخانهای فرانسه جدیدا وارد بصیرت حاجب‌الدوله آ-۱۳۳۸ ۱-٥

باشگاه سوار کاران

برنامه اسب‌دوانی وگاردن پارتی بهار (۱۳۱۹) رابقرار پائین باطلاع‌میرساند.

اسب دوانی‌بهار۱۳۱۹پنج‌روز درروزهای جمعهٔ٦و۱۳و۲۰ و۲۷ اردیبهشت و سوم خرداد دراسبربس جلالیه و گاردن‌پارتی‌هشت شب‌درروزهای٥و٦- ۱۲و۱۳-۱۹و۲۰-۲٦ و۲۷ اردیبهشت از ساعت پنج ونیم بعد از ظهر درباغ کافه شهرداری انجام‌خواهد شد .

ضمنا خاطرهمگان راآگاه میسازد که مبلغ جوائز شرط‌بندی اسب‌دوانی بهار از۰۰۰ر٤٥۲ ریال به ۸۰۱۲٥۰ ریال ومجموع شماره برندگان از ٦۰۳ نفربه ۱۲۰۰ نفرافزایش یافته‌است‌وچون تاموقع‌جمع‌آوری نه چکهاوقت زیادی باقی نیست‌علاقمندان باسب دوانی مخصوصا ساکنین شهرستانها تاوقت باقی است میتوانند از بلیت های شرط بندی بهار تهیه نموده ودرنتیجه از جوائز هنگفت آن استفاده نمایند .

شبهای گاردن‌پارتی‌علاوه براینکه بهترین شبهای تفریحی محسوب میشود در پائیز گذشته بالغ بر۲٥۷ر۱۰٦ ریال‌جائزه‌بکسانیکه ازکاردن پارتی بلیت تهیه کرده‌بودند اصابت نمود وچون امسال مبلغ جوائز دوبرابر شده بدیهی است این قسمت درافزایش برندگان کاردن پارتی تاثیر خواهدداشت. آ-۲٤۹ ۱۲-۱۲

فروشنده ۷۲۰ برك ازبلیتهای برنده شانس اول - دوم - سوم و سایر جوائز شرط بندی اسب دوانی (اسمی‌وگاردن‌پارتی)جمعا ۳۴۳٥۰۰ - ریال صرافی ر. اعظم‌قهرمان خوش دستی است آ-۳۷٦ ۱۰-۱۰

آهن فروشی

یك تیرآهن۲٦ بطول ۳۰ر۱۲فروخته میشود به علی آقا بلیادی کوچه سینما ملی لاله‌زار رجوع‌شود. آ-۱۳۳۳ ۱-۳

آگهی

آقایانیکه مایل باشند تقاضای آنهانسبت بخرید و فروش اتومبیل بفوریت انجام شود **به تجارتخانه حکیمی** در خیابان سعدی مراجعه فرمایند شماره تلفن ۷۷٥٥ آ-۱۳۳۲ ۱-۳

آگهی از طرف شرکت‌سهامی کتیرای تهران

محترما باطلاع صاحبان‌سهام اینشرکت میرساند چون مدت عضویت‌هیئت‌مدیره‌درماه خرداد ۱۳۱۹ بپایان میرسد مجمع‌عمومی‌فوق‌العاده‌چهارساعت بعد از ظهر روز پنجشنبه نهم خرداد ماه ۱۳۱۹ در محل‌شرکت (خیابان مولوی مقابل خیابان خانی‌آباد)تشکیل میشود.

دستور جلسه

انتخاب پنجنفر اعضاء هیئت مدیره ودونفرعلی البدل

برای‌اخذ ورقه ورودیه از روز چهارم خرداد با اوراق سهام بدفتر شرکت مراجعه نمایند . آ-۱۲۸٤ ۲-۳ **شرکت سهامی کتیرای تهران**

بهترین گوشت برهرا

از دوشت فروشی حسین چهارراه وزارت جنك خریداری فرمائید . آ-۷۳۱ ٤-٤

بنگاه کارگشائی کوشش مقابل بازار

درمقابل مبیع ثبت‌شده محل‌های مرغوب وجه لازم طالبین به تلفون۷۹۹۷ مراجعه فرمایند. آ-۱۱۷٤ ۲-٤ **مدیر ومؤسس رحیم‌جوادی**

کلی‌وجزئی نفروش‌میرسد آ-۱۰۲۹ ٥-٥

لیکور- کنیاك - روم

که ازبهترین گیاهها و میوه های طبیعی تهیه‌وتقطیر شده است **درمغازه گلدبرگر** خیابان لاله‌زار باساز چلچله بفروش‌میرسد آ-۹۰۲۹ ۲۸-٥۰

نخستین کارخانه چرمسازی کشور شاهنشاهی ایران

(کارخانه چرمسازی ایران - تبریز)

در ظل توجهات اعلیحضرت همایون شاهنشاهی شرکت سهامی چرمسازی ایران - تبریز - موفق شده است اخیراً اخرین سیستم ماشین الات چرمسازی و بویژه **کارخانه برقی‌سازی** تحت نظر متخصصین کاراگاه که‌تا کنون ساخت این محصول در کشور شاهنشاهی سابقه نداشته و فراورده های ان بسیار ممتاز و با بهترین کالا های کارخانجات بیگانه برابری مینماید وارد نماید . چنانچه‌روز گشایش نمایشگاه کالای ایران مورد توجه ملوکانه واقع و در نتیجه این توجه خاصهٔ ملوکانه کارکنان‌شرکت سهامی چرمسازی ایران بسی مباهات وافتخار نموده و امیدوارند ضمن بذل توجه اولیاء محترم دولت وبا ازدیاد فراورده چرم برقی کارخانه در اتیهٔ نزدیکی موفق شوند کشور شاهنشاهی را از وارد نمودن چرم برقی بیگانه بی نیاز نمایند .

ضمناً نظر بتوسعه و تغییراتی که در کلیهٔ سازمان‌این شرکت بعمل امده لازم بود درامور نمایندگی کارخانه که‌عامل مؤثری در مصرف نمودن فراورده های کارخانه میباشد نیز تجدید نظر بعمل اید تابطور رضایت بخش‌و ببهترین وجهی فراورده های کارخانه در تمام نقاط کشور در دسترس عموم مصرف کنندگان گذاشته شود لذا برای انجام این منظور از اول سال (۱۳۱۹) نمایندگی این کارخانه در تمام کشور شاهنشاهی به **تجارتخانه مخزنی** که سابقهٔ ممتدی درین رشته دارند محول گردید تا نیازمندان بانواع و اقسام محصولات چرمینه بامراجعه به تجارتخانه مزبور احتیاجات خود راباسهولت‌تمام تأمین نمایند.

آ-۱۳۰۳ ۱-۴ **شرکت سهامی چرمسازی ایران-تبریز**

اقتباس و نگارش ره نامور — -۷۲- — تالیف ح.ج. ولز

دانشمند معروف انگلیسی

جنگ آینده

قسمت پانزدهم

مهندسین توپ را میزان کرده و لوله آنرا بسمت مطلوب بر گردانیده اند : کاترین وموریس با حالتی پرهیجان درکنار دری که بداخل لوله باز میشود قرار دارند : صورتهای آنها شگفته وشاداب است واز هر وقت دیگر زیباتر وقشنگتر شده اند . لباسیکه برتن دارند خیلی سبك و ساده و متناسب با این مسافرت دور و دراز است : مکانیسین‌ها بکمك آن‌ها شتافته در بروی آنها میگشایند و موریس وکاترین باکمال شتاب وعجله داخل میشوند : در همین لحظه احساسات عمیقی آنها رابخود مشغول میدارد . موریس روی بکاترین کرده میگوید :

« هنوز کار از کار نگذشته : اگر میل بازگشت‌داری بهتر آن است زود خارج‌شوی»

کاترین خندیده وپاسخ میدهد :

« عزیزم : صبور وبرد بارباش جرات و همت داشته باش . دست مرا محکم بگیر : برویم »

هردو بدرون‌میرولد : درآهسته آهسته بسته میشود چنانکه پس ازلحظه‌ای آثاری از آن باقی نمیماند : جمعیت ازاطراف وجوانب از اطراف وجوانب سعی دارند خود را زود تر ببالای صفه برسانند : میتانی که‌مراقب جرئی ترین حرکت آنها است نگاهی باطراف وسپس نگاهی بساعت مچی خود میکند و بعد بلوله توپ‌خیره میشود . مکانیك بکاری‌پردازد لوله بلند وجسیم توپ رفته رفته درشکم توپ پنهان میگردد .

در یکطرف توپ اسوالدکابال قراردارد دراین لحظه آثار حزن و اندوهی فراوان از قیافه وی نمودار است : با این‌حال جلوآمده روبروی تئوتوکوپولس ایستاده ومیگوید :

« آقای تئوتوکوپولس : کمی بمن‌گوش بدهید : اگر خود من‌هم مایل باشم سرراه‌را برشما بگشایم تا این توپ را که نتیجه مساعی فراوان صاحبان فن میباشد ویران سازید باز انجام این‌کار ممکن نخواهد بود . این‌ماانیستیم که میخواهیم برعلیه نظامات زندگی بجنگیم بلکه شما با آن سر جنگ دارید . یکسی از نظامات حتمی زندگی‌اینست‌که یاباید‌سیر تکاملی بپیماید یا باید بقهقرا برود . توقف بر خلاف قانون زندگی است .»

تئوتوکوپولس که نمیخواهد دامنه بحث ومشاجره را توسعه دهد شانه هارا تکان داده میگوید :

« با همه‌این احوال باز ماتوپ‌رامنهدم خواهیم کرد . »

همراهان تئوتوکوپولس در تأیید گفتار وی فریادبرمیآورند : « توپ را منهدم‌کنیم» وانگاه باردیگر بحرکت میآیند :

کابال چون چنین می بیند روی بجمعیت کرده میگوید :

« بیهوده بخودتان زحمت ندهید؛ پیش ازاینکه دست شما بتوپ برسد آنراآتش داده وشلیك کرده اند . »

این بگفته باعزمی جزم باز میگردد . پاس وارتی‌که‌آثار این تصمیم را درقیافه‌وی بارز وآشکار می‌بیند زبانش بندآمده وسرش دوران پیدا میکند . مردم از هرسو پاره‌های فلز باشکال گوناگون بدست گرفته سعی‌میکنند پایه توپ‌را ازجای بدرآورند . کابال‌رعدآسا فریاد میکند .

متوجه خودتان باشید ـ الساعه توپ را آتش میکنند : اگر نزدیك آن بمانید شمارا صدمه خواهد زد .

ممکن است شمارا تلف‌کند : زود ازاینجا دور شوید .

این تحذیر تأثیر خود را در جمعیت می بخشد : لحظه‌ای دچارتردید ووسواس‌میشوند: در همین لحظه صدای بستن دری آهنین‌بگوش میرسد : مردم سکوت اختیار میکنند : متوجه میگردندکه‌دیر شده‌وکاراز کارگذشته: درهمین حال بدنه مهیب توپ شروع بلرزیدن کرده و تمام پایه‌های وحشت انگیز آهنی را باخود میلرزاند .

روزنامه ها و مجلات انگلیسی

تایمز هفتگی ـ منچستر گاردین ـ دیلی‌میل ـ دیلی تلگراف ـ سندی‌دیسپاچ ـ سندی اکسپرس ـ سندی پیکتوریال ـ لندن نیوز ـ اسفیر ـ تیت‌بیتس ـ ایلاسترو پیکچرپست‌وسایر روزنامه های انگلیسی‌را ازمغازه حمید خریداری فرمائید چهار راه لاله‌زار شماره۴۹۲

آ-۱۰۴۶ — ۵-۱

آگهی مناقصه

کمیسیون ساختمان‌هنك‌مختلط شماره(۱) ساری عملیات مختلفه ساختمانی دامپزشکی گرمابه ـ کافه‌هنگی رابشرح زیربمناقصه می گذارد.

۱- پی کنی وشفته ریزی ـ پی کنی وپی چینی ازسنك وملات وآهك نشسته ـ آجر کاری با ملات و گل ـ آجر کاری با ماسه و آهك ـ آجر کاری با گل و آهك از قرار متر مکعب)

۲ ـ بند کشی باماسه وآهك ـ طاق یك آجری ـ سیمان مالی ـ آجر تراش روی‌کار باتیشه داری وهزاره چینی کاهگل مالی و شمشه گیری وسفیدکاری ـ گچ و خاك مالی وسفیدکاری دو گچه ـ سفال چینی خرپاکوبی وتخته کوبی ورنك آمیزی (رنك قبلی) ازقرار متر مربع.

۳- پیشنهاد دهندکان باید دارای اعتبار و پیشینه وحسن انجام‌کار وضامن باشند.

٤- چنانچه پیشنهاد عملیات ساختمانی با مصالح باشد مبلغ ۱۰ هزار ریال واگر بدون مصالح باشد مبلغ پنجهزار ریال بعنوان سپرده باچك بانك بحساب (۱۰۲۸) یاوجه نقدپیوست پیشنهاد نمایند تادرصورت اصابت مناقصه وخودداری ازانجام مناقصه بسودارتش محسوب گردد.

۵ ـ برنده مناقصه کسی است که پیشنهادش ارزان تراز سایر پیشنهاد دهندکان و ارزانتر ازنرخ محدود باشد.

٦ ـ برای کسب اطلاع‌ازنقشه مشخصات ساختمانها ونرخ‌محدود همه‌روزه درتهران بدائره‌کاربردازی لشگردوم ودرساری بدفترامور اداری‌هنك رجوع‌شود.

۷ ـ پیشنهادها درروز هیجدهم خردادماه۱۳۱۹ درکمیسیون ساختمانی هنك‌مختلط شماره(۱) ساری‌باز خواهدشد وحضور پیشنهاد دهندکان آزاداست.

۸ ـ پیشنهاد دهندکان می‌توانند نسبت‌بتمام‌مواد یك‌ودو موردمناقصه باقسمتی‌ازمواد نامبرده بالاراکه جهت‌آنان مقدور می‌باشد پیشنهاد نمایند.

۹ ـ کمیسیون ساختمان هنك دررد وقبول یك‌یاکلیه پیشنهادهای واصله‌آزاداست .

شماره۲۷۷ کمیسیون ساختمان هنك مختلط شماره(۱) ساری

آ - ۱۳٤۸ — ۱ - ۳

آگهی مناقصه

اداره حسابداری وزارت فرهنك دویست نسخه از کتاب بیماری‌های کودکان تالیف آقای دکترقریب‌را بمناقصه خریداری مینماید داوطلبان پیشنهادات خودرا بارسیدسپرده بمبلغ پانصد ریال تاروز شنبه ۲۸ر۲ر۱۹ بدفتر حسابداری‌تسلیم نمایند پیشنهادات واصله‌روزیکشنبه ۲۹ر۲ر۱۹ ساعت ۱۰ صبح در دایره کار پردازی باز خواهد شد .

آ-۱۳۵۳ شماره۷٤۱٤ رئیس اداره‌حسابداری ـ پاسدار

آگهی مناقصه

اداره‌حسابداری وزارت فرهنك دو دستگاه چرخ تراش کوچك بمناقصه خریداری مینماید داوطلبان فروش باید قبلا بدانشکده فنی واقعه در خیابان ناصر خسرو مراجعه و با اطلاع کامل درمشخصات آن و سایر شرایط پیشنهادات خود را با سه هزار ریال(۳۰۰۰ ریال) وجه نقد بعنوان سپرده تا آخر وقت اداری روز ۱٦ خرداد ۱۳۱۹ بدفتر حسابداری تسلیم دارند .

پیشنهادات روز ۱۸ خرداد ۱۳۱۹ باز و خوانده خواهد شد حضورپیشنهاددهندگان در جلسه مناقصه‌آزاد و اداره حسابداری در رد و قبول یك یاکلیه پیشنهادات مختار است بـه پیشنهادات فاقد سپرده ترتیب اثر داده نمیشود شماره ۷٦۸۵

آ-۱۳۵۸ — ۱-۲ — حسابداری وزارت فرهنك

اگهی مزایده اجاره

بانظارت اداره‌کل اوقاف یکدانك ونیم قریه اسمعیل آباد واقع دربلوك غار وفشاپویه پلاك‌شماره ۱٦۵ باتمام متعلقات‌آن ازقنوات وغیره‌بانضمام دودانك ازقریه نجم‌آباد پلاك‌شماره ۱۸۵ وکله‌غابه‌واقع دربلوك غاروفشاپویه باتمام‌متعلقات ازقنوات‌وغیره ثلث‌مرحوم حاج‌حسن کلاهدوز طبق‌شروط پائین باجاره بر گذار میشود .

۱ ـ مدت اجاره ازتاریخ اول شهریور سال هزار وسیصد ونوزده برای‌مدت پنجسال خواهد بود .

۲ ـ مستاجر حق‌انتقال بغیررابدون اجازه‌اداره‌کل اوقاف‌ومتصدی ندارد .

۳ ـ حداقل سالیانه ۱۲۵۰۰ ریال میباشد که درسه قسط مساوی اول پانزدهم اردیبهشت وقسط‌دوم پانزدهم خرداد وقسط سوم ۱۵ مرداد هر سال بپردازد و در صورت تاخیر پرداخت اقساط بگذشتن ۱۰ روز اختیار فسخ اجاره بـا اجازه اداره کل اوقاف بـا مؤجر است .

٤ ـ معرفی ضامن وملتزم‌معتبر درموقع تنظیم اجاره‌نامه ودرصورت سلب‌اعتبار ازضامن وملتزم معرفی ضامن‌وملتزم معتبردیگر .

۵ ـ هزینه بنائی وقنائی درصورت لزوم بعهده مؤجر است وهزینه های‌دیگر ازقبیل کود ریزی وغیره بدون استثناء بعهده متساجراست مستاجربـاید سالیانه ۵۰۰ اصله درخت میوه وغیره درمورد اجاره غرس نماید بطوریکه درآخر مدت دوهزار وپانصد اصله درخت سالم‌مجانا تحویل دهد .

٦ ـ میزان مال‌الاجاره ومدت‌بایستی درپیشنهاد صریحا تعیین‌شود .

۷ ـ هر یك ازپیشنهاد دهندکان بایستی قبلامبلغ ۱۰۰۰ ریال بصندوق اوقاف تهران درمقابل قبض‌رسمی بنام‌سپرده تسلیم نمایند تادر صورتیکه پس‌ازاصابت مزایده ازقبول اجاره خودداری نمایند مبلغ نامبرده بسود اوقاف ضبط گردد .

۸ ـ آفات اراضی و سماوی بعـهده مستاجر است و مستاجر در آخر مدت اجاره یادر صورت فسخ هیچگونه حقی‌نسبت بریشه یونجه وعلف وعلاقه رعیتی وغیره ندارد وکلا مجانا متعلق بموقوفه است .

۹ ـ اداره‌کل اوقاف ومتصدی درد وقبول یك‌یاکلیه پیشنهاد های رسیده‌مختار می‌باشند ودرصورت لزوم‌مزایده حضوری گذارده خواهدشد .

۱۰ ـ پیشنهادهائیکه مبهم‌باشدیاخارج ازشروط‌آگهی باشدویا سپرده‌بصندوق اوقاف نداده باشد ترتیب اثرداده نمیشود .

داوطلبان اجاره میتوانند تاروزشنبه ۲۵ر۳ر۱۹ پیشنهاد های خود را درپاکت سربسته‌لاك ومهرنموده که روی‌آن‌عنوان (مزایده راجع باجاره ثلث‌حاج حسن کلاهدوز) نوشته‌شده باشدتهیه‌وبدفتر کل‌اوقاف درمقابل‌رسید رسمی‌تسلیم نمایند ـ کلیه‌پیشنهاد های‌رسیده درساعت ۹صبح‌روزیکشنبه ۲٦ر۳ر۱۹ دراداره اوقاف‌تهران بازوقرائت خواهد شد .

۱۱ ـ پیشنهاد دهندگان یانماینده رسمی انها میتوانند درجلسه مزایده حضور بهمرسانند درصورت عدم‌حضور اعتراضی پذیرفته نخواهد شد . اسمعیل کمالیان

آ-۱۳٤٦ — ۱-۳

آگهی

در موضوع دادخواست عصمت دختر محمد علی از سیدآقا شوهرش که سابقاساکن اهر بوده (راجع بدرخواست تطلیق) و فعلا برحسب گواهی گواهان قریب نه سال است محل اقامتش معلوم نیست طبق ماده ۱۰۲۳ قانون مدنی‌آگهی می شود که هرکس از سید آقـای نامبرده خبری داشته باشد درظرف یکسال از تاریخ اولین‌آگهی محل اقامت او را باطلاع دادگاه برساند نوبت دوم ۲٤ر۲ر۱۹

آ-٤۳۵ مدیردفتردادگاه‌بخش‌ارسباران

آگهی مناقصه ه-۷۹

اداره‌کل ساختمان راه‌آهن مقداری مترفلزی ۲۰ و ۵۰ متری ودومتری تحویل تهران بشرط پرداخت بهای‌آن بریال ازراه مناقصه خریداری میشاید .

داوطلبان شرکت درمناقصه میتوانند از تاریخ نشر این آگهی اسناد مناقصه را از اداره کل ساختمان راه‌آهن تحصیل نمایند گشایش پیشنهادات در روز ۳۰ اردیبهشت ۱۳۱۹ (۲۰مه ۱۹٤۰) درساعت ۱٦ انجام خواهد گرفت. شماره ۲۵٦۳

آ-۱۳۵٤ اداره‌کل‌ساختمان‌راه‌آهن

آگهی مناقصه

وزارت فرهنك حمل مصالح زیررا بساختمان های فرهنگی خارج شهر «زمین ورزش شماره ۱ امجدیه باغ فردوس شمیران منظریه » برای مدت شش ماه بشرایط زیر بمناقصه می گذارد .

۱ ـ تفاوت کرایه حمل گچ وآجر قزاقی و آمریکائی از سرکوره نسبت باماکن فوق .

۲ ـ حمل آجرابلق وسفیدازسرکوره بمنظریه‌وباغ فردوس‌شمیران .

۳ ـ پیشنهادات بایستی‌تاآخر وقت‌اداری شنبه ۲۸ر۲ر۱۹ بپیوست قبض‌سپرده مبلغ یکهزار ریال بدفتر اداره حسابداری تسلیم وپیشنهادات درتاریخ ۲۹ر۲ر۱۹ سه‌ساعت قبل ازظهر دردایره ساختمان بازو خوانده خواهد شد حضور پیشنهاد دهندکان درجلسه‌آزاد ووزارت فرهنك درد وقبول یك‌یاکلیه پیشنهادات مختاراست .

شماره ۷۲٦۰ آ-۱۳۵۹ حسابداری وزارت فرهنك

تمدید آگهی

مزایده اجاره باغ موقوفه حاج ذبیح‌الله واقع در قریه کن مندرجه در شماره ٤۱۵۰ مورخ ۲۰ر۱ر۱۹ وشماره ٤۱۵۸ مورخ ۲۸ر۱ر۱۹ روز نامه اطلاعات‌برای ۱٤ روزتمدید میگردد پیشنهادهای واصله‌تا آخر وقت اداری روز سه شنبه۳۱ر۲ر۹۱ قبول‌میشود وساعت ۹ صبح روزچهار شنبه۱ر۳ر۱۹ پیشنهاد های رسیده در اداره اوقاف تهران‌بازوقرائت‌خواهدشد

آ-۱۳٤۵ اداره‌کل‌اوقاف

آگهی

درتاریخ ۱۲ر۱۱ر۱۸ حسن رضائیان اصالتا وبوکالت‌ازمنور محمدی بستندیکبرك گواه خواهی ورونوشت دوبرك شناسنامه وگواهینامه اداره دارائی از دادگاه بخش دماوند تقاضای‌گواهی نامه حصر وراثت نموده بدین توضیح که روح‌الله محمدی ولد اکبر که‌مقیم قریه‌بیسان دماوند بوده درسنه ۱۳۱۵ فوت ووراث‌آنمرحوم عبارت بودند از۱- نصرت‌خانم دختر مرحوم مزبور۲- منور خانم‌دختر حسن زوجه دائمه مرحوم مزبور وسپس نصرت خانم هم درسال قبل‌فوت ووارث‌منحصر مرحومه مزبوره هم‌عبارت است از۱-حسن رضائیان‌ولدیحیی سلطان زوج مرحومه مزبوره ۲-منورخانم مزبوره مادرش پس از استماع گواهی گواهان بدستور ماده ۳ ازقانون انحصار وراثت مراتب سه‌نوبت متوالی هر ماهی یکمرتبه در مجله رسمی وزارت دادگستری وروزنامه اطلاعات درج که چنانچه کسی واخواهی نسبت بتقاضای مزبور داشته باشد درمدت سه‌ماه ازتاریخ نشر اولین‌آگهی بدادگاه بخش دماوند تسلیم‌والا بصدور گواهی نامه مبادرت خواهدشد . نوبت دوم ۲٦ر۲ر۱۹

آ - ٤۷۰ امین‌دادگاه بخش دماوند- علی‌اکبر طائفی

اگهی

دفترخانه اسناد رسمی شماره ۴۳ بتصدی آقای محمد وجدانی ازتاریخ ۱٦ر۲ر۳۱۹ درخیابان لاله زار (سعدی سابق) مقابل جلوخان پیرنیـا عمارت مرحوم سعدالدوله رسما مفتوح وشروع بکار نموده است وکفالت دفاتر سابق دفتر خانه نامبرده نیز بعهده ایشان میباشد

از طرف رئیس ثبت اسناد تهران ـ کشفیا

آ-۱۱۷۸ — ٤-٦

آگهی مزایده اجاره

بانظارت اداره‌کل اوقاف ۱ ـ یك‌قطعه باغ پلاك شماره۲٦۸ فرعی بانضمام سه‌باب دکان متصل بان ویکقطعه زمین سه‌من بوزن معمول محل پلاك ٤۷۳ ویکقطعه دیگر سه من پلاك شماره ٤۷٤ و یکقطعه دیگر سه من پلاك شماره ۵۰۷ با یکقطعه ۵من پلاك شماره ۸٤۳ (تمام ازپلاك اصلی ۳۹) واقع درافجه ۲ ـ یکقطعه زمین شش‌من پلاك‌شماره ۱۱٦ فرعی و چهار قطعه متصل بهم موسوم به ارکروج پلاك شماره ۲۲۰ فرعی (هردو از پلاك اصلی شماره ۳۸) واقع در قریه انباج بلوك لواسان بخش۱۱ شمیرانات طبق شروط پائین باجاره بر گذار میشود .

۱ ـ مدت اجاره سه سال خواهد بود از اول شهریور ۱۳۱۹ ـ ۲ ـ مستاجر حق انتقال‌کل مورد اجاره‌را بغیر بدون اجازه اداره‌کل اوقاف ومتصدی ندارد ۳ ـ حداقل‌اجاره سالیانه یکهزاروپانصد ریال است که در یك قسط اول مرداد هرسال باید بپردازد در صورت تاخیر پرداخت اقساط پس‌از ده‌روز اختیارفسخ بااجازه اداره اوقاف بامتصدی موقوفه است ٤ ـ معرفی ضامن وملتزم‌معتبر درموقع تنظیم اجاره‌نامه ودرصورت سلب اعتبار ضامن‌وملتزم معرفی ضامن معتبردیگر ۵ ـ هزینه بنائی درصورت‌لزوم بعهده موجر وسرایداری وبرف‌روبی دکانها وهزینه‌های دیگربدون استثناء بعهده مستاجراست وحق بریدن درختهای باغ وزمینها بهیچ‌عنوان نخواهد داشت درصورت تخلف ازعهده‌کلیه خسارت وارده باید برآید ٦ ـ میزان مال‌الاجاره ومدت بایستی درپیشنهاد صریحا تعیین شود ۷ ـ هریك از پیشنهاددهندکان بایستی قبلا مبلغ سیصدریال بصندوق اوقاف تهران درمقابل قبض رسمی بنام سپرده تسلیم نمایند تادر صورتیکه پس‌از اصابت مزایده ازقبول اجاره خودداری نمایند مبلغ نامبرده بسود اوقاف‌ضبط گردد ۸ ـ آفات ارضی وسماوی همگی بعهده مستاجر است ومستاجر در آخر مدت اجاره یا لدی‌الفسخ حق هیچگونه ادعائی بریشه‌یونجه وعلاقه وغیره نخواهدداشت ۹ ـ اداره‌کل‌اوقاف ومتصدی دردوقبول یك یاکلیه پیشنهادهای رسیده مختار میباشند ۱۰ ـ به پیشنهادهائیکه مبهم باشد ویاسپرده بصندوق اوقاف نداده باشند یاخارج ازشروط آگهی باشد ترتیب اثر داده نمیشود .

داوطلبان اجاره‌میتوانند تاآخروقت اداری روز پنجشنبه ۳۰خرداد۱۳۱۹ پیشنهادهای خود را در پاکت سربسته لاك ومهر نموده که روی‌آن عنوان (مزایده راجع باجاره رقبات موقوفه‌واقع درافجه وانباج) نوشته شده باشد تهیه وبدفتر کل اوقاف در مقابل رسید رسمی تسلیم نمایند.

کلیه پیشنهادهای رسیده درساعت نه‌صبح روزشنبه اول تیرماه دراداره‌کل اوقاف باز وقرائت خواهد شد.

۱۱ ـ پیشنهاددهندکان یانماینده رسمی آنها می‌توانند درجلسه مزایده‌حضور بهمرسانند درصورت عدم‌حضور هیچگونه اعتراضی پذیرفته نیست . علی‌اصغر مصور رحمانی

آ-۱۳۲۱ — ۱-۲

دور بینهای تئودولیت جدید وارد شد

برای خریدمراجعه‌نمائید بمنزل شماره ۲۲ درآخر دالان داخلی‌واقع‌در کوچه برلن

آ-۱۳٤۳ — ۱-۳

گشایش

داروخانه و آزمایشگاه انزیان

دربالای خیابان لاله‌زار (سعدی سابق) شماره ۳۸۷

زیر نظر

خانم ۰ م ۰ انزیان — م ۰ انزیان

دارو ساز دیپلمه لوزان — داروساز دیپلمه استانبول

که مدت سی سال درخارجه ودرتبریز بحسن عمل ودرستکاری معروف گشته تمام نسخه‌ها وکارهای تجزیه باکمال دقت و مواظبت انجام داده می‌شود .

شمارهٔ تلفن ـ ٤۲۵۹

آ-۱۳٤۱ — ۱-۳

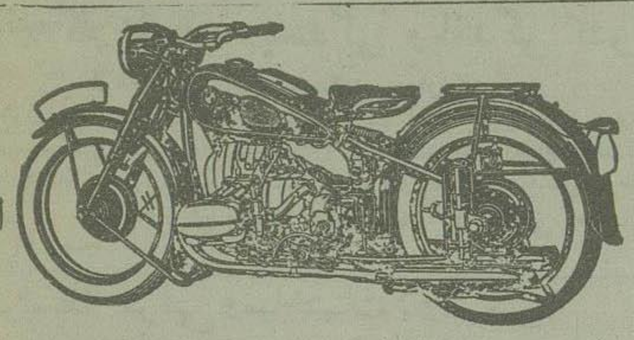

موتوسیکلت (ب. ام. و) B.M.W.

بی چون و چرا سرآمد موتوسیکلت های جهان‌است.

نماینده انحصاری ـ بنگاه ابزار تهران خیابان ناصر خسرو شعبه خیابان برق ـ تلفن ۸۱۷۵ و۹۷٦۳

آ- ۱۳۲۲ — ۱-۳

نمایش منظم هفتگی درسالن هنرستان هنرپیشگی

از اول خرداد ماه ۱۳۱۹ درسالن هنرستان هنرپیشگی مرتبا در روز های‌سه‌شنبه ازساعت هفت و نیم بعد از ظهر نمایشهای ادبی واخلاقی وتفریحی داده خواهد شد خانواده هائیکه مایلند شبی را بخوشی گذرانده و ضمنا جایشان همیشه محفوظ و مخصوص بخودشان باشد می توانند بارجوع بدفتر نمایش بلیط برای ۳یا ٦ ویا۱۲ ماهه تحصیل نمایند

بهاء صندلی هرشب

درجه اول	۱۵ ریال
درجه دوم	۱۰ «
درجه سوم	۸ «

میباشد برای دریافت بلیت‌یاکسب اطلاع ازساعت ۷تا ۹ هرشب ممکن‌است‌شخصا یا بوسیله تلفن مراجعه فرمایند

محل هنرستان هنرپیشگی : خیابان لاله زار باغ معروف‌بعلاء الدوله تلفن۷۷۲٦

آ- ۱۱۱۱ — ۵-

آگهی

ساختمان طبقه دوم دکانهای واقعه در خیابان برق از شماره ۵۰۳ الی ۵۰۰ واز شماره ۵۰۹ الی ۵۲۹ ونیز محلی بمساحت تقریبی ۸۵۰ متر که مدخل‌آن درخیابان برق وشماره ۵۰۴ است برای‌ساختمان سینما باشخاصیکه داوطلب پرداخت هزینه ساختمانی وبهره‌برداری‌آن باشند طبق پیمان مرضی‌الطرفین واگذار میشود برای دیدن محل به تلفن شماره ۴۸٦٦ مراجعه فرمایند .

آ-۱۱٦۰ — ۲-۳

آگهی

ساختمان طبقه دوم دکاکین چهار راه پهلوی(ضلع جنوب غربی) باجواز و نقشه مصوبه شهر داری طبق دستور بایستی تعمیر شود . اشخاصی که داو طلب پرداخت هزینهٔ ساختمانی و بهره بـرداری باشند به تلفن ۵۸٤٤ مراجعه فرمایند تا قرار مقتضی داده شود

آ- ۱۲۵۷ — ۲-۵

بهای پارچه های ابریشمی ارزان و مناسب شده استفاده نمائید
شرکت سهامی حریر

اطلاعات

صفحه ۸ — پنج شنبه بیست‌وششم اردیبهشت ماه ۱۳۱۹ — شماره ۴۱۸۶

در شهرستانها

گزارش نمایندگان اداره

ساختمان عمارت شهرداری

بروجرد ۱۵ – ساختمان عمارت شهرداری در باغ ملی بروجرد طبق نقشه ترسیمی وزارت کشور از چندی پیش شروع و عملیات ساختمانی باجدیت پیش میرود.

طبق تصمیم شورای بخشداری باغ رازان اختصاص بباغ ملی بروجرد داده‌شده واکنون شهرداری مشغول کشیدن دیوار و گل کاری باغچه بندی آن میباشد که مورد استفاده اهالی واقع شود.

کمیسیون خرید

بروجرد ۱۵ – آقای همایونی که بریاست کمیسیون خرید تریاك وارد شده‌اند مقدمات امر خرید را فراهم و همین دو روزه شروع بخریداری خواهند نمود.

نتیجه نزاع

محلات ۸ – در دهستان باقرآباد ۶ کیلومتری محلات بین عباس شنبه‌زاده و چند نفر از کشاورزان منازعه واقع و در نتیجه بضرب بیل سر عباس شکافته شده مامورین عباس را بمحلات آورده و تحت معالجه قرارداده واکنون موضوع مورد بازجوئی است.

رئیس فرهنك

همدان ۱۹ – آقای معزالدین مهدوی معاون فرهنك تبریز که بریاست فرهنك همدان برگزیده شده بودند وارد و مشغول کار شدند

ورود

اصفهان ۱۲ – آقای نیرالدین پیرزاد که ازطرف وزارت دارائی به ریاست خرید تریاك حوزه اصفهان منصوب شده بودند وارد و مشغول تهیه مقدمات خرید محصول می باشند.

مبارزه باسن

اصفهان ۱۲ – دو روز پیش آقای فرمان دار باتفاق دو نفر از کارمندان دارائی شهرستان اصفهان بفلاور جان مرکز بخشداری لنجان رفته و پس از سرکشی بعملیات خرید سن و اقدامات مربوط به آن مراجعت نمودند بقرار اطلاعی که بدست آمده مبارزه باسن در بخشها با جدیت ادامه دارد و بطوریکه پیش بینی میشود کشاورزان از این آفت زیان آور رهائی خواهند یافت.

ساختن خیابان

محلات ۸ – پس از امتداد خیابان طرف شرقی تامیدان شاهپور برای ساختمان دو طرف خیابان از طرف مالکین اقدام و قسمتی از آنها نزدیك بخاتمه است از طرف بخشداری برای ساختمان بقیه مستغلات دو طرف خیابان مزبور نیز اقدام لازم شده است.

تلف شدن از برق

مشهد ۱۰ – دیشب در کوچه میرحوا اسمعیل نام چهل ساله بسیم برق که براثر طوفان پاره شده بود برخورده و بیهوش بزمین میافتد باجی نام دختر قربان که از آنکوچه میگذشته براثر مشاهده این وضعیت بکمك و خلاصی اسمعیل میشتابد و بواسطه نادانی سیم برق را میگیرد که اورا رها کند خودش هم گرفتار میشود طفل دیگری نیز بسیم بر خورده و بیهوش میشود.

فورا مامورین ازقضیه مطلع شده هرسه را ببیمارستان اعزام داشته و سیم را اصلاح میکنند در نتیجه اقدام پزشکان طفل معالجه شده ولی آن دو نفر قربانی جهالت و نادانی خود گردیدند.

آئینه های لوکس رومیزی و دیواری برای آرایش

بفرمهای مختلف که مورد پسند اهل ذوق و سلیقه است ساخت کار خانه میهن تهیه برای فروش موجود میباشد نماینده انحصاری **عباس ندیمی** بازار تیمچه منصوری تلفن ۹۹۱۸

آ–۱۳۶۵ — ۱–۵

قابل توجه کارخانجات ریسندگی و بافندگی کشور

ازمحصول بیگانه محکمتر و ارزانتر

براثر وارد نمودن ماشین آلات نواربافی شرکت ظریفی اصفهان بهترین نوارهای نخی مخصوص رینك و ماشین های دولاکنی را بهر اندازه مورد احتیاج باشد تهیه و نیاز مندی کارخانه جات را از محصول بیگانه و نوار های دست باف داخلی بر طرف نموده‌است.

فروش بابهای مناسب ـ شرکت ظریفی اصفهان

آ – ۹۷۴ — ۳–۳

بواسطه خرابی وساختمان دواشکوبه

مغازه قدس جورابچی لاله‌زار موقتا بانتهای کوچه ممتاز جنب مکان سابق انتقال یافته وضمنا برای رفاهیت مشتریان محترم شعبه جدیدی در میدان پهلوی ضلع جنوب غربی تاسیس یافته است

آ–۱۲۵۱ — –۳–

اگهی

مجمع همگانی عادی سالیانه سهامداران شرکت سهامی ریسباف قم درتاریخ روز پنجشنبه دوم خرداد ماه ۱۳۱۹ ساعت چهاربعد از ظهر درمنزل آقای علی قیصریه واقع در خیابان مؤدب‌الملك (هاتف) تشکیل خواهدشد. بدین وسیله از کلیه سهامداران یا نماینده قانونی آن ها دعوت می‌شود که بارعایت ماده‌سی‌وهشت اساس نامه بااخذورقه ورودیه در جلسه نامبرده حضوربهم رسانند.

دستورجلسه

۱–شنیدن گزارش هیئت‌مدیره و بازرسان راجع بعملیات حساب های سال ۱۳۱۸
۲ – تصویب ترازنامه سال ۱۳۱۸
۳ – اجازه تقسیم سود ویژه.
٤ – شورو اتخاذتصمیم در موضوع پیشنهادات هیئت مدیره.
٥ – انتخاب بازرسان.

آ–۱۳۲۵ — ۲–۲ — **هیئت مدیره شرکت سهامی ریسباف قم**

آگهی

از قرار معلوم بعضی از پیراهن دوزان ازآزادی که شرکت برای آنها در خرید و فروش قماش انحصاری بشکل دوخته قائل شده است سوء استفاده نموده ودر موقع فروش پیراهن وسایر اجناس دوخته خود بهاء قماش خریداری از شرکت را بیش از نرخ خریداری به مشتریان قلمداد کرده وبدینوسیله بانها تحمیلاتی مینمایند بنابراین بکلیه پیراهن دوزان اخطار میشود که باید بکلیه اجناس قماش خریداری ازمغازه‌ها و عاملین شرکت اعم از دوخته وندوخته موجوده درمغازه‌های خود برچسبی که خاوی نوع وارزش هرمتر جنس طبق نرخ شرکت باشد نصب نموده و در موقع احتساب بهاء اجناس دوخته خود بمشتریان نیز عین نرخ شرکت را منظور نمایند. متخلفین علاوه براینکه طبق مقررات مورد تعقیب واقع ولدی‌الاقتضاء ازخریدو فروش قماش انحصاری شرکت نیز ممنوع خواهند شد. اجناس بدون برچسب آنها نیزممکن است بعنوان قاچاق ضبط شود بدیهی است در هر حال پیراهن دوزان بهیچوجه حق فروش اجناس خریداری از شرکت قبل از دوخت نخواهند داشت.

آ–۱۳۱۰ — ۳–۳ — **شرکت سهامی قماش**

آگهی دعوت مجمع عمومی سالیانه

هیئت مدیره شرکت سهامی قند شکر چای تهران قم وتوابع

تشکیل مجمع همگانی سالیانه شرکت را در روز چهار شنبه ۱۵ خرداد ۱۳۱۹ چهار ساعت بعد ازظهر درعمارت انبار شرکت خارج دروازه گمرك به اطلاع صاحبان سهام شرکت میرساند.

دستور جلسه

۱) خواندن گزارش هیئت مدیره وبازرسها
۲) شور درموضوع گزارش‌های فوق
۳) تصویب ترازنامه واجاره پرداخت سود ویژه سال ۱۳۱۸
٤) انتخاب هیئت مدیره وعلی‌البدل وبازرس وتعیین حقوق هیئت‌مدیره وبازرسها
٥) تصویب بودجه اداری شرکت درسال ۱۳۱۹
٦) اجازه فروش زمین مجاور انبار در مقابل اعتبار ساختمان طبقه دوم بنای جلو خیابان.

آ–۱۱۹۸ — ۳–۳ — **شرکت سهامی قند شکر چای تهران قم وتوابع**

آگهی مجمع عمومی فوق‌العاده

هیئت مدیره شرکت سهامی قند شکر چای تهران قم و توابع صاحبان سهام شرکت رابرای تشکیل مجمع عمومی فوق‌العاده درروز چهار شنبه ۱۵ خرداد ۱۳۱۹ سه ساعت بعداز ظهر درعمارت انبار شرکت خارج دروازه گمرك دعوت مینماید.

دستور جلسه

۱) تغییر ماده ٦۳ وبعضی مواد دیگر اساسنامه
۲) ازدیاد صدی ده بسرمایه اصلی شرکت

آ–۱۱۹۹ — ۳–۳ — **شرکت سهامی قندشکرچای تهران قم وتوابع**

(اخطار)

بند (ه) ماده ٥۱ آئین‌نامه راهنمائی ورانندگی درچاپ اشتباه‌شده–بند مزبور ازاین قرار است.

ه – درموقع شب برای تغییر جهت بسمت راست علاوه بربوق زدن باید یك مرتبه چراغ را خاموش و روشن نمود وسمت چپ هم علاوه بربوق زدن دو مرتبه چراغ خاموش و روشن شود.

مستقیم رفتن محتاج بخاموش وروشن کردن چراغ نیست در روز هم پس از بوق زدن باید بادست نیزجهت حرکت را نشان بدهد.

آ–۱۲۰۹ — شماره ۲۲۱۸ — ٤–٤ — رئیس اداره سرکلانتری **پاسیار انیایش**

شرکت سهامی نفت انگلیس وایران

برای کارکردن در بیمارستانهای خود در خوزستان ازجوانه زنانیکه تادانشپایه نهم رادیده باشند درخواست می‌پذیرد.

بانهائیکه پیشینه در کارهای بیمارستان داشته باشند برتری داده میشود.

خواستاران با مدارك بیایند بکار گزینی ابادان درتهران.

آ–۱۲۲۲ — ۳–۹

آگهی

اداره کل شهرداریها برای شهرداریهای نهاوند – ملایر–تویسرکان حمل مقدار هشتاد تن سیمان ازکارخانه سیمان بمناقصه واگذار مینماید.

پیشنهاددهندگان باید مبلغ پانصدریال بعنوان سپرده بحسابدادی شهرداریها دروزارت کشور تحویل ورسید سپرده‌را دریافت دارند.

پیشنهادها بایستی تا ساعت دوازده شنبه چهارم خرداد بدفتر کل شهرداری ها تسلیم ورسید دریافت شده باشد.

درساعت چهارونیم بعدازظهر همان‌روز پاکتهای‌رسیده باز حائزحداقل‌مناقصه‌تشخیص داده می‌شود.

حضور پیشنهاددهندگان درموقع خواندن پیشنهادها آزاد واداره دررد وقبول یك یا کلیه پیشنهاد ها مختار است. شماره ۹۵۱٦

آ–۱۳٦۷ — **اداره کل شهرداریها**

فردا ساعت شش بعد ازظهر

روز نمایش و جشن استودیوبالت وکلاس رقص

مادام کرنلی است

که بمناسبت دهمین‌سال ایجاد استودیو باشتراك ۸۰ نفردوشیزه درسالن سیرك (خیابان فردوسی) برپا خواهد شد

گیشه بلیت فروشی ازساعت سه‌بعد ازظهرباز است.

آ–۱۳٦۱

آگهی مناقصه

اداره حسابداری وکار پردازی دارائی (قسمت مالی) در حدود یکهزار تن ذغال سنك و یکصد تن بریکت برای مصرف یکساله ۱۳۱۹ طبق صورت مشخصات علیحده که‌در دایره تهیه و خریداری این اداره موجود است بمناقصه خریداری مینماید پیشنهاد دهندگان ذغال مبلغ ده هزار ریال و فروشندگان بریکت مبلغ دو هزار ریال وجه نقد باید بعنوان سپرده بصندوق این اداره پرداخت وپیشنهاد خودرا در پاکت ممهور با تحریر جمله (راجع بمناقصه ذغال سنك) در روی پاکت تاروز شنبه چهارم خرداد ماه ۱۳۱۹ بدفتر این اداره تسلیم نمایند پیشنهادات رسیده در روز یکشنبه پنجم خرداد سه ساعت قبل از ظهر در دایره تهیه و خرید این اداره باز خواهد شد حضور پیشنهاد دهندگان در جلسهٔ مناقصه آزادواداره در رد وقبول یك یاکلیه پیشنهادات مختار است. شماره ۳۳۲۳

آ–۱۳٦۸ — **اداره حسابداری وکارپردازی وزارت دارائی**

آگهی مناقصه

اداره کل بهداری ۱۲۳ قلم اثاثیه و لوازم جراحی نیازمندی بهداری اصفهان رابطور مناقصه خریداری می‌نماید دارندگان برای ملاحظه سیاهه لوازم مذکور وشرایط مناقصه میتوانند به کار پردازی این اداره مراجعه وپیشنهاد خودرا تا آخر وقت اداری روز شنبه ۲۸ر۲ر۱۹ بدفتر اداره تسلیم نمایند. شماره ٤۹۰۷

آ–۱۳۲۸ — **از طرف رئیس اداره حسابداری بهداریکل–مشاری**

آگهی مناقصه

شهر داری تهران لوازم برق سیم کشی پنجاه شعله چراغ محل کلانتری سوار را بمناقصه خریداری مینماید.

داو طلبان می توانند نقشه و مشخصات مناقصه را از تاریخ نشر آگهی از اداره حسابداری دریافت و بادادن ۵۰۰ ریال سپرده پیشنهاد خودرا تا ظهرروز شنبه چهارم خرداد ماه ۱۳۱۹ درصندوق مقابل هیئت نظارت هزینه شهرداری بیاندازند. پیشنهاد ها عصرهمان روز بازو خوانده خواهد شد. شماره ۳٦۷٤

آ–۱۳۷۲ — **شهرداری تهران**

آگهی مناقصه

شهرداری تهران کارخانه یخ‌سازی که دارای سه‌دستگاه کامل یخ‌سازی بتوانائی پنجاه تن درده ساعت باشد وبتواند جمعا در ۲٤ ساعت ۳۰۰ تن یخ مرغوب بدهد از طریق مناقصه خریدار است.

این آگهی فقط بمنظور اطلاع قبلی فروشندگان است دفتر مشخصات در تاریخ ۹ خرداد ۱۳۱۹ بشرکت کنندگان درمناقصه داده خواهد شد.

پیشنهادهای رسیده صبح روز سه‌شنبه اول مرداد ماه ۱۳۱۹ در هیئت نظارت اداره برق شهرداری باز خواهد گردید.

آ–۱۳۸۷ — **شهرداری تهران**

برای لباس بهار خانمها. کرب دوشین – کرب ژرژت – فانتزی – کرب مارکن. کانله. کرب موس ساده و گلدار جدیداً وارد شده است.

شرکت سهامی حریر

آ–۵۴۰ — –۱–

برنامه رادیوی تهران

روز ۲ شنبه ۲۳ و ۳ شنبه ۲٤ و ٤ شنبه ۲٥ و ٥ شنبه ۲٦ و جمعه ۲۷ اردیبهشت ماه ۱۳۱۹ فرستنده بخش صدا موج کوتاه تهران ازساعت ۱۱ ونیم تاساعت دو بعدازظهر بادستگاه E.P.B بطول موج ۱۹ر۸۷ متر وازساعت ٥ وربع تا ۸ وربع بعد ازظهر بادستگاه E Q.C بطول موج ۳۰ر۹۹ متر وازساعت ۸ ونیم تاساعت ۱۱ ونیم بعداز ظهر بادستگاه E Q.B بطول موج ٤۸ر۷٤ متر کار خواهد کرد

E Q A موج وسط مخصوص شهر تهران وحومه: ۳۳٥ر۲ متر یا ۹۸٥ کیلوسیکل.

E.P.B موج کوتاه تا ساعت هشت وربع بعدازظهر: ۱۹ر۸۷ متر–۱٥۱۰۰ کیلوسیکل

E Q.C موج کوتاه ازساعت هشت ونیم تاساعت ۱۱ ونیم بعدازظهر: ۳۰ر۹۹ متر ۹٦۸۰ کیلوسیکل

برنامه جمعه ۲۷ر۳ر۱۳۱۹

بخش اول

از ساعت ۱۱ ونیم تا ساعت ۱۱ وسه ربع: سرود شاهنشاهی، اعلام برنامه روز.
از ساعت ۱۱ وسه ربع تاساعت ۱۲: برنامه خردسالان
از ساعت ۱۲ تا ساعت ۱۳: موسیقی (صفحه)
ازساعت ۱۳ تاساعت ۱۳ وربع: اخبار بزبان فارسی
ازساعت ۱۳ وربع تاساعت ۱۳ ونیم اخبار بزبان عربی
از ساعت ۱۳ ونیم تا ساعت ۱۳ وسه ربع: اخبار بزبان ترکی.
ازساعت ۱۳ وسه‌ربع تاساعت ۱٤ اخبار بزبان روسی

بخش دوم

از ساعت ۱۷ و ربع تا ساعت ۱۷ وسه‌ربع: موسیقی (صفحه).
ازساعت ۱۷ وسه‌ربع تاساعت ۱۸ اخبار بزبان فارسی
ازساعت ۱۸ تاساعت ۱۸ ونیم موسیقی (صفحه)
از ساعت ۱۸ ونیم تا ساعت ۱۸ وسه ربع ادبی
از ساعت ۱۸ وسه ربع تاساعت ۱۹ وربع ساز وآواز ایرانی (توسط نوازندگان موسیقی رادیو)
از ساعت ۱۹ وربع تاساعت ۱۹ و نیم: گفتار کشاورزی.
از ساعت ۱۹ ونیم تاساعت ۲۰: ساز وآواز ایرانی (توسط نوازندگان موسیقی رادیو)
از ساعت ۲۰ تاساعت ۲۰ وربع گفتار بهداشت
از ساعت ۲۰ وربع تاساعت ۲۰ ونیم سکوت
ازساعت ۲۰ و نیم تا ساعت ۲۱: گیتارسلو (توسط آقای ژان فلر)
ازساعت ۲۱ تاساعت ۲۱ وربع: اخبار بزبان فارسی
ازساعت ۲۱ ربع تاساعت ۲۱ ونیم اخبار بزبان فرانسه
از ساعت ۲۱ و نیم تاساعت ۲۲: گیتارسلو (توسط آقای ژان فلر)
ازساعت ۲۲ تاساعت ۲۲ وربع اخبار بزبان انگلیسی
از ساعت ۲۲ وربع تاساعت ۲۲ ونیم: اخبار بزبان آلمانی.
از ساعت ۲۲ ونیم تاساعت ۲۳ ونیم موسیقی (رقص)
سرود شاهنشاهی: پایان برنامه.

سینماها

سینما ایران – داستان شیرین – عشق نمکین – رقص در بهشت روی زمین عروس هاوائی باشتراك ستارگان رادیو و فیلم بینك کروزبی – بوب‌بورن و مارتاری ناطق انگلیسی زیر نویس فرانسه

سینما میهن – سه سربازفداکاری که باعث پیروزی نیروی انگلستان درهندشده اند گونکا دین – اسرار و عجایب هند باشتراك: کاری گرانت – ویکتور ماك لاگلن – دوکلاس فربنگس ناطق انگلیسی

سینما هما – بازیك هدیه باعظمت بی سابقه هیجان آوردیدنی (شیاطین دریائی) ناطق انگلیسی با زیر نویس فرانسه باشتراك هنرپیشه قوی و قهرمان فیلم های عالی درجه اول ویکتور ماك لاکن

تهران: قاصد خائن
جهان: عروس فراری
خورشید: بیر بنگال
دیده‌بان: تا مارای پاکدامن

فردا اداره پست تعطیل است

پستهائیکه
ازشهرستانها می‌رسد
توزیع میشود
فقط یك پست برای شمیران
فرستاده می شود

ورود وخروج

قطار مسافری

روز جمعه فردا

سمنان: حرکت ازتهران ساعت هفت و ٤۰ دقیقه صبح
قم: حرکت از تهران ساعت هفت و ٤۱ دقیقه صبح
قم: ورودبتهران ساعت بیست و ۱۳ دقیقه
اهواز: ورود بتهران ساعت هفت و ۳۷ دقیقه
کرج: حرکت ازتهران دفعه اول ساعت هشت ونیم صبح دفعه‌دوم پنج‌ساعت‌بعدازظهر
کرج: ورود بتهران دفعه اول ساعت یازده و نیم صبح دفعه دوم ساعت هفت و چهل و پنج دقیقه بعدازظهر.

صاحب امتیاز ومدیرمسئول: عباس مسعودی
عنوان تلگرافی: تهران اطلاعات
جای اداره خیابان خیام
تلفن اداره: ٤٦۷۷–٤٦۲٤–٥٥۷۹
منزل مدیر ٤۷۳٤

بهای اشتراك

	۱۲ ماهه	٦ ماهه	۳ ماهه
تهران	۱٤۰	۷٥	٤۰
شهرستانها	۱٥۰	۸۰	٤٥
خارجه	۲٤۰	۱۲٥	۱٥

بهای آگهی‌ها
صفحه ٦ سطری ۲ ریال – صفحه ۷ سطری ۳ ریال
صفحه ٥ و ۸ سطری ٤ ریال

چاپخانه شرکت سهامی چاپ