اطلاعات

سال یازدهم شماره ۲۱۷۳ — پنج شنبه بیست و دوم مرداد ماه ۱۳۱۰ — قیمت سی دینار

شرکت ساختمان

مدت زیادی نیست که شرکت سهامی ساختمان ایران تشکیل گردیده و شروع بکار نموده است سرمایهٔ شرکت مذکور ۳۰۰ ملیون ریال میباشد که یک ثلث آن نقداً پرداخت ودو ثلث آن تعهد شده است، منظوری که شرکت مزبور برای انجام آن تأسیس شده، یک منظور مهم وبزرگی میباشد، و بعقیدهٔ ما تشکیل این شرکت مولود بسط وتوسعه عمران یعنی احتیاج روزافزون بپیشرفت ترقی و آبادی کشور است.

کارهای این شرکت بدست گرفتن:

۱ – امور ساختمان های دولتی

۲ – کارهای ساختمانی بلدی در شهرها وولایات

۳ – انجام تقاضا های ساختمانی افراد و اشخاص وایجاد وسایل ترفیه حال افرادی که احتیاج بساختمان دارند می‌باشد.

وفعلا شروع بعقد قراردادها لازمه باداراتو وزارتخانه هائی که کارهای ساختمانی دارند نموده است

کارهای ساختمانی دولتی تحت شرایط خاصی کشسهامی ساختمان کل واگذار وشرکت مذکور که مهندسین وکارگران فنی در استخدام خود دارد، کارهای مزبور را در حدود شرایط مربوطه انجام میدهد

بدیهی است کارهای ساختمانی دولتی منحصر ومحدود بساختمان های مربوطه بحوزهٔ مرکز و پایتخت نیست، در ولایات و ایالات نیز یکرشته کارهای ساختمانی دولتی وجود دارد که باید برطبق احتیاجات فنی که ایجاد ساختمان های مزبور را ایجاب نموده است، انجام شود. مثلا وزارت معارف درجزء نقشه کارهای خود بنای مدارس تازه را در ولایات و ایالات پیش بینی کرده واعتبار مخصوصی نیز برای انجام این کار در بودجه وزارت معارف منظور داشته است، تردیدی نیست که مقصود وزارت معارف تنها بالا آوردن وپاسای یکعمارت تازه بنام مدرسه نیست، بلکه مقصود حقیقی اینست که بنای مزبور موافق احتیاجات فنی صحی تمام و تکمیل شود تا نتایج مطلوب بنفع پیشرفت کار و تأمین تندرستی وصحت محصلین ارفته شود. یافرض کنید اداره صحیه کشوری درنظر دارد در فلان شهر یاولایت مریضخانهٔ بسازد، ساختن مریضخانه کارهمه کس نیست، مهندسین ومتخصصین فنی لازم دارد

حال هر چه دائرهٔ این مفروضات را نزدیک نقشه ویروگرام عمرانی دولت بسازید می‌بینید دائرهٔ کارهای ساختمانی دولت وسیع تر شده، و نسبت توسعه وسط آن انجام این کارهای ساختمانی نه فقط از عهدهٔ افراد و اشخاص خارج است، بلکه اصولا باید طوری انجام شود که موافق بااحتیاجات فنی بوده، وسرمایهٔ که صرف این عمران وآبادی میشود، بنیادعمران مزبوررا بر اساس محکمی گذارد

از وجهٔ اقتصادی هم که موضوع راتحت مطالعه قرار بدهیم می بینیم سرمایهٔ تخصیص داده شده برای کارهای ساختمانی تحت اصول منظمی بین افراد و اشخاص کارگر توزیع و تقسیم شده و گذشته از آنکه امور ساختمانی دولتی به دست شرکت مذکور تمرکز میابد وزحمت دولت کمتر میشود اعتباراتی هم که برای امورساختمانی یعنی عمران وآبادی منظور شده است بهتر و منظم تر تقسیم می گردد.

تشکیل اینگونه شرکتهای مفید وقدمهائی که در راه توسعه و عمران وآبادی کشور برداشته میشود البته قابل توجه میباشد ولی باید دانست که ما در یک خطی افتاده و سرعت داریم در آن خط سیر میکنیم، که بطور خلاصه آن را «ترقی» میگویند و بیارمند ستایش و تعریف نیست امروز کاملا محسوس است که یک جنبش و نهضت بزرگ عمرانی و ساختمانی در سرتاسر کشور وجود دارد وروز بروز دایره این نهضت وسیع ووسیع تر میشود، و همین نهضت شرکت ساختمان ایران را بوجود آورده همانطوری که سایرشرکت های بزرگ و موسسات مفید را بحکم احتیاج به ترقی و پیشرفت بوجود آورده است، شرکت مزبور میتواند با دست مهندسین و استادان فن و دقت در کار، نهضتی را که برای فن بنائی و معماری در کشور بوجود آمده است تقویت نموده درولایات و ایالات یکعده بنا و معماران جوان تربیت کند واگر بخواهیم در این زمینه صحبت کنیم اینموضوع خود بیار مند مقالهٔ جداگانه است، لیکن همینقدر متذکر میشویم که شرکت ساختمان ایران همینکه کارهایش پیشرفت و زمام امور ساختمانی بزرگ را در دست گرفت یکی از اقوی عوامل مهمی خواهد شد که نهضت فن معماری و مهندسی را ترقی داده و بارور خواهد کرد

مقررات راجع بمجالس وعظ وخطابه

هیئت وزراء درجلسه ۱۵ خردادماه ۱۳۱۵ مقررات ذیل را تصویب نمودند:

فصل اول – مجالس وعظ وخطابه

ماده ۱ – وزارت معارف واوقاف برای تربیت اکابر مجالس وعظ وخطابه درتمام نقاط کشور تاسیس مینماید

ماده ۲ – درمرکز و ولایات از میان وعاظ واهل منبر کسانیکه برحسب تصدیق اداره شهربانی سوء سابقه نداشته باشند و معلومات کافی برای وعظ و خطابه داشته باشند از طرف وزارت معارف تعیین خواهندشد

ماده ۳ – وزارت معارف واوقاف حقوق وعاظ ومخارج مجالس وعظ وخطابه را ازمحل اوقاف مجهول المصرف متعذرالمصرف ربات مطلقه تامین وبر طبق نظامنامه که برای استخدام وعاظ وضع مینماید پرداخت خواهد نمود

ماده ٤ – برای تربیت وعاظ صالح ولایق در دانشکده علوم معقول ومنقول مدرسه مخصوص وعظ وخطابه ازطرف وزارت معارف تأسیس خواهدشد

ماده ٥ – وزارت معارف برنامه تحصیلات آن مدرسه را تهیه کرده پس از تصویب شورای دانشگاه بموقع اجرا خواهد گذارد

ماده ٦ – دروس مدرسه وعظ و خطابه برای وعاظی که ازطرف وزارت معارف درولایات تعیین میشوند مرتباً ارسال خواهدشد وآنها مکلفند دروس مزبور را حاضر نموده در امتحانات نهائی این شعبه شرکت نمایند

پس از خاتمه دوره اول مدرسه وعظ وخطابه فقط کسانی حق وعظ خواهندداشت که یا امتحانات مربوط باین شعبه را گذرانده ویابرطبق نظامنامه مخصوص حوار وعظ داشته باشند

فصل دوم – کنفرانسهای عمومی

ماده ۷ – وزارت معارف درهریک ازشهرها چندمحل مناسب برای ایرادخطابه تعیین خواهدنمود

ماده ۸ – دراین مجالس خطابه‌هائی درزمینه مسائل تاریخی اخلاقی، صحی، ادبی، اجتماعی واصول تجددخواهی وسیهن پرستی وشاه‌دوستی وآشنا نمودن عموم بترقیات روزافزون کشور در عصر جدید ایراد خواهدشد

ماده ۹ – حضور درمجالس خطابه برای عموم آزاد است ولی محصوصا اولیای دانش‌اموزان برای استماع خطابه دعوت میشوند و تذکرات لازم راجع بحاضر کردن اطفال برای مدرسه بانها داده خواهد شد تا از لحاظ اجرای مقررات تعلیم و تربیت با اولیای مدارس توحید مساعی و هم فکری نمایند.

ماده ۱۰ – کسانیکه برای ایجاد خطابه حاضر میشوند باستی دارای حسن شهرت و سابقه بوده و درموضوع خطابهٔ که ایراد میکنند اطلاعات ومطالعات کاملی داشته باشند.

ماده ۱۱ – خطابه هائی که ایراد می‌شود برای استفاده عموم جراید محلی یا رساله‌های مخصوص ممکن است منتشر شود.

فصل سوم – تعلیم معاصر

ماده ۱۲ – در برنامه مدارس ابتدائی و متوسطه ساعاتی برای تدریس تعلیمات مدنی وتاریخ معاصر ایران بطور مشروح منظور خواهد شد

ماده ۱۳ – درداشسرای عالی وداشسراهای مقدماتی تعلیمات مدنی وتاریخ معاصر بطور تفصیل در ساعات معین تدریس خواهدشد وبدانش‌اموزان مدارس مذکور که بعداً سمت دبیری آموزگاری انتخاب میشوند تعلیم داده میشود که همواره در تدریس تاریخ معاصر نهایت دقت را بعمل آورده مخصوصا اهمیت عصر جدید ایران را بطور مشروح بشاگردان خود تعلیم نمایند.

ماده ۱٤ – وزارت معارف بانظر شورای عالی معارف مواردیرا که بموجب ماده ۱۲ و ۱۳ این اساسنامه در برنامه تحصیلات مدارس منظور میشود تعیین وابلاغ خواهد نمود.

ماده ۱٥ – وزارت معارف برای تاریخ معاصر ایران کتاب مخصوص که حاوی ترقیات و ووقایع دوره جدید ایران باشد تهیه خواهدنمود کتاب مزبور بایستی در دستانها و دوره اول دبیرستانها تدریس شود.

ماده ۱٦ – وزارت معارف و اوقاف و صنایع مستظرفه موظف است نظامنامه های مربوطه باین اساسنامه را تهیه نموده وبموقع اجرا بگذارد.

کمک به سیل زدگان مه‌آباد

احساسات نوع پرستانه

دیروز آقای حسینعلی البرز رئیس موسسه تجارتی البرز مبلغ ۲۵۰ ریال چک بانک ملی بعنوان کمک بسیل‌زدگان مهاباد بادارهٔ روزنامه اطلاعات ارسال داشته‌اند که بعنوان هیئت مدیره جمعیت مرکزی شیر وخورشید سرخ ارسال شد تاجزو سایر اعانات برای سیل‌زدگان مهاباد بفرستند

ما بسهم خود ابراز اینگونه احساسات خیرخواهانه وبیات پاک نوع دوستی را تقدیر واین احساسات را نشانهٔ برجسته رشد اخلاقی وخصلت پسندیدهٔ انسان دوستی می‌دانیم

از راست بچپ آقایان خسروانی کلاس ۱ – ملک سعیدی کلاس ۲ – لاجوردی کلاس ۳ – سادات افجه کلاس ۵

محصلینی هستند که در امتحانات سالیانه دبیرستان معرفت در کلاسهای خود شاگرد اول شده و ازمحصلین خوب دبیرستان بشمار میروند

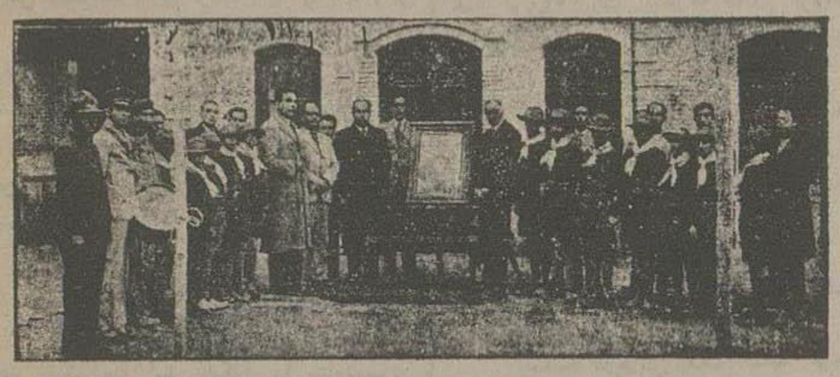

اعضاء انجمن فرعی پیشاهنگی شیراز و افراد پیشاهنگ رسد دبیرستان سلطانی در پایان اجراء مراسم تحلیف باحضور مؤسس دبیرستان وآقایان کاستان وراد اعضاء هیئت مدیره رسد

آموزگار لازم است

دبیرستان عصمتیه نیازمند است به چند نفر آموزگار آزموده که گواهی نامه سیکل دوم را حائز باشند داوطلبان میتوانند از امروز الی ٥ شهریور همه روزه بدفتر دبیرستان مراجعه نمایند آدرس خیابان ایران (عین الدوله) انتهای کوچه حمام عین‌الدوله دبیرستان عصمتیه

نمره اعلان ۲۳۲٦ ۱–۲

آقای کرامت‌الله مشیری – مؤسس یک دبیرستان درشیراز بنام دبیرستان سلطانی

انتقال

مطب دکتر خسرو خاور ازجلوخان محدالدوله به اواسط خیابان بوذرجمهر (جدیدالافتتاح) انتقال یافته است ساعت پذیرائی: از ٤ تا ۸ بعد ازظهر

نمره اعلان ۲۲۳۳ ٤–٥

دکتر مصطفی حبیبی

دیپلمه از دانشگاه پاریس

دکتر در طب و متخصص در تشریح مرضی

لابراتوار تشریح مرضی وBiopsie برای مرجوعات همکاران محترم دائر است

اوقات مطب از ساعت چهار تاهشت بعد ازظهر

آدرس: خیابان پهلوی (امیریه سابق) خیابان انتظام‌السلطنه

نمره اعلان ۲٦٦۸ ۱ – ٦

آگاهی

نظر باینکه صدور اقسام کنیراء منحصرا باید توسط شرکت کل کنیرای ایران بعمل آید و در سال جاری که ابتدای تأسیس شرکت بوده ممکن است علاوه برشرکت های ناحیهٔ کنیراء اشخاص ومؤسسات دیگری هم احیانا مقداری کنیرای محصول سال جاری راخریداری کرده باشند لذا بموجب این اعلان باطلاع عموم می رساند اشخاص ومؤسساتی که قبل از تشکیل شرکت مرکزی کل کنیراء معامله کنیراء نموده باشند مکلفند چنانچه مقیم مرکز باشند تا ۲٤ مرداد ومقیمین ولایات سی ام مرداد بشرکت مرکزی مراجعه نموده اسم وآدرس کامل خودونوع ومقدار کنیراء مورد معامله و محل خرید و اسم و آدرس شخصی را که از او خریده و سایر مشخصات مربوطه بهریک معاملات را کتبا بشرکت کل اطلاع دهند تا تصمیم مقتضی نسبت بان اتخاذ شود

شرکت سهامی صادرات کل کنیرای ایران

نمره اعلان ۲۳۰۱ ۳–۳

تشکیل شرکت سهامی صادرات کل پوستهای نرم ایران

برای اطلاع عموم علاقمندان بتجارت پوستهای نرم اعلام میشود که شرکت سهامی صادرات کل پوستهای نرم ایران تشکیل یافته و آدرس آن فعلا در محل شرکت پوستهای نرم طهران جنب تکیه دولت روبروی بازار میباشد.

آقایان تجار ومؤسساتیکه در صدد معامله پوست نرم هستند همه روزه از ساعت ۸ صبح تا ظهر بمرکز مذکور مراجعه نمایند.

نمره اعلان ۲۲۹۲ **هیئت مدیره** ٤–٦

نقشه W

یا طرح ۷۷

یا ورقی روزنامه دیروز تمام شد و رومانی که از امروزتحت عنوان فوق بطور پاورقی درروزنامهٔ اطلاعات منتشر خواهدشد یکی از دلپذیر ترین رومانهای مربوط بوقایع جنگ بین‌الملل می‌باشد

چون سابقا «رومان» «استاد جاسوسان» مورد توجه و استقبال عموم خوانندگان این روزنامه واقع شد مارا تشویق نمود که این رومان راهم بدست آورده و بطور پاورقی منتشر سازیم

افسانه ها و قصص و رومان ها که یک شعبه و شاخه از ادبیات امروز هرملتی راتشکیل می‌دهند در اروپا بقدری پیشرفت نموده است که خود شعبهٔ مستقلی را در میان فنون ادب تشکیل داده وبکی از ارکان مهم و اساسی نگارشات ادبی گردیده است زیرا هر موضوعی اعم ازتاریخی یا داستانی یاجنگی یا عشقی وقتی بلباس افسانه و رومان آراسته گردد خواننده با رغبتی تمام آنرا می خواند. گذشته از فوائد ادبی که از رومانها و افسانه های خوب حاصل می‌شود فوائداخلاقی نیز برآنها مترتب می‌باشد.

مثلا در همین رومانی که خوانندگان ملاحظه خواهند فرمود یکی از فواید مهم آن بیدار کردن احساسات ملی و غرور وطنی و فداکاری درراه میهن و کشور خواهد بود

بنابراین می توان گفت که رومان های خوب و شور انگیز و مخصوصا آنهائی که از لحاظ بیدار نمودن احساسات وطنی و قومی نوشته شده اند مبهمی برای بیداری احساسات جوانان می باشد.

ما با این عقیده همیشه سعی خواهیم کرد که پاورقی های این روزنامه دارای فوائد اخلاقی و ادبی باشند.

مژده بدانش آموزان متوسطه

چون امسال کلاس ششم متوسطه علمی دبیرستان صمصامیه عراق مفتوح خواهدشد اداره معارف عراق دانش‌آموزان دوره دوم متوسطه بهران یاسایر نقاط دیگررا که استطاعت ادامه تحصیل ندارند در دبیرستان مزبور طبق مقررات مجانا خواهدپذیرفت علاوه براین که منزل مجانی بافایان داده میشود از ۳۰ تا ٦۰ ریال نیز درماه بهریک خرج تحصیل پرداخت خواهد شد ضمنا همه نوع مساعدت وهمراهی نسبت باین گونه محصلین بعمل خواهد آمد برای اخذ اطلاعات بیشتری ممکن است بوزارت معارف (اداره تعلیمات ولایات) نیز مراجعه شود – داوطلبان تا ۱٥ شهریور امسال می توانند خودرا بمعارف عراق معرفی نمایند

نمره اعلان ۲۳٦۱ ۱ – ۱۰ **رئیس معارف واوقاف عراق سید حسین دها**

اگر مهر ورزش نورزددلت به‌لرزنده‌موئی نیرزددلت

بانوان محترمه افسوس بخورید که کلوب ورزنده برای آنها ساعت ورزش معین نکرده فقط دلاوران را دورخود جمع نموده‌است شماهم میتوانید بافرهای ورزش قدس شاهین تمام‌عملیات ورزش‌را اجرا نموده همیشه سالم وخرم باشید نمره‌اعلان ۲۳٤۳ **قدس شاهین**

مسائل اجتماعی

طول عمر

هر که منظوری ندارد عمر ضایع میگذارد

سعدی

یکی از اطباء بمراجعین خویش چنین دستور میدهد «اگر کسی بتواند دربحبوحه فعالیت وسعی وعمل فکر خود را دراطراف صحت بدن متمرکز سازد من زندگانی اورا باهفتاد سال بیمه میکنم» در بادی نظر این دستور مفید وآسان بنظر میرسد ولی با اندك تامل میتوان بتناقض عجیبی که در اینجا وجود دارد پی برد چگونه ممکن است انسان از یکسو دربحبوحه سعی وفعالیت بسر برد وازجانب دیگر فکرخودرا تنهادراطراف صحت بدن متمرکز سازد، می گویند موفقیت انسان در دنیای سعی و عمل آنگاه ممکن تواند بود که تمام قوای دماغی خویش را برای حل معضلات زندگانی بکار برد: شکست وعدم موفقیت را بضعف قوای فکری منسوب داشته ولزوم تفکر صحیح را درمسائل حیات بما توصیه می کنند. درآن واحد چگونه ممکن است انسان دربحبوحه سعی و فعالیت بسر برد در پرتو کوشش ومجاهده بسوی موفقیت پیش برود ودرعین حال تمام حواس او متوجه صحت بدن باشد؟ در صورتی که بخواهد موضوع صحت بدن را مطمح نظر خود قرار دهد قوای دماغی اوخواه ناخواه ازکارو عمل عدول کرده متوجه مشی دیگری می گردد دراین صورت شرط سعی و مجاهدت را بجای نیاورده ونمیتواند منتظر موفقیت خویش باشد

این اشکال اول است — فورا نکتهٔ دوم که از آن بسی مشکل تر وقابل توجه تر می باشد بنظر میرسد،

اساسا آیا زیاد زندگانی کردن پیوسته گردش یکنواخت کسد نیلگون را مشاهده نمودن ناظر طلوع و غروب آفتاب بودن ازشصت سالگی بمرحلهٔ ۷۰ سالگی رسیدن و از آنجا قدم بدهه هشتمین عمر گذاشتن منظور ارحیات وزندگی همین است؟

آیا مردان بزرك را با طول عمر آنها می سنجند یا این اعمال و رفتار و موفقیت های افراد است که نام آنها را در سر سلسله مشاهیر قرار میدهد وباد آنهارا تاجهان باقی است دردل صاحب نظران زنده نگاه میدارد؟

ما که پیوسته خواهان طول عمر هستیم و میخواهیم وسیله‌ای پیدا کرده و چند صباحی دیگر زندگانی خود را در سطح مواج این دریای متلاطم ادامه دهیم اگر یك کمال مطلوب پسندیده، یك هدف عالی، یك مقصد بزرك را در زندگانی تعقیب نکنیم ازدیر پائیدن وشاهد گردش لیل ونهار بودن چه فایده میبریم؟

شاعر شیرین سخن ایرانی میگوید:

«هر که منظوری ندارد عمر ضایع میگذارد»

در این جمله کوچك معنی وفلسفه‌ای بزرك مستتر است اگر درحقیقت به زندگانی خود دقیق شویم آن وقت متوجه خواهیم شد که همه ما باوجود عمر زیادی که ممکن است نصیب ما گردد دو ثلث روزگار حیات خود را ضایع گذارده وتلف کرده ایم. شگفت انگیز از هر چیز انست که انسان با زحمت ورنج در صدد پیدا کردن کلید طول عمر بیفتد روزگار را برخود تلخ کند هر روز طبیبی مراجعه کند وهرچند بوسیله‌ای متشبث گردد برای اینکه چند صباح بیشتر زنده بماند و بعد برای گشتن وقت خود وسیله‌ها برانگیزد وکارهائی درپیش گیرد که آنهارا جز تلخ رای بچیز دیگری منسوب نتوان داشت!

حقیقت اینست. ارزش زندگانی ما را باموفقیت ها وخدمتهای ما وکارهائی که در مدت عمر انجام داده ایم اندازهٔ میگیرند نه با طول عمرما، عیسی، اسکندر، ناپلئون، حسین ع زاندارك همه درجوانی بدرود حیات گفتند و معهذا تا جهان باقی است نام آنها از دفتر خاطرات ایام زدوده نخواهد شد. کوروش کبیر شاهنشاه بزرك ایران نه هشتاد سال عمر کرد ونه برای هشتاد سال عمر کردن متشبث به حکیم ودواشد. معهذا آیا موفقیت واشتهار وی باعث غبطه هزارها اشخاصی که هشتادمین وصدمین مرحله حیات را پیموده‌اند نمیباشد؟

شما که خواهان طول عمر هستید آیا این عمر وزندگانی را برای تعقیب منظور وانجام امری میخواهید یا صرف عاشق زنده بودن ووقت کشتن هستید؟ مگر نمی بینید در پیرامون شما اشخاصی هستند که در بحبوحه جوانی ضعف پیران دارند و مردان سالخوردی وجوددارند که با وجود کبر سن نیروی جوانان دارند ونشاط خاطرایشان مایه عبرت دیگران است

بیش از آنکه خواهان طول عمر باشیم هدف منظور و کمال مطلوبی برای مالازم است که زندگانی مارا ارزش ورونق بخشد در غیر اینصورت اگر هزار سال هم بمانیم بجز شاهد مرك دوستان بودن و غم جدائی یاران خوردن چه نتیجه ای ازطول عمر خواهیم برد وبهنگام وفات چه چیز از آنان که پنجاه سال عمر کرده اند زیادتر خواهیم داشت؟

کوناکون

ترقی تعلیمات در لهستان

بموجب احصائیه‌های رسمی در مملکت جمهوری لهستان در سالهای ۱۹۳۴ — ۱۹۳۵ ۸۳۲۶۰۶ طفل هفت ساله مشغول کسب کمال وهنر بوده واز این عده ۷۳۰۵۴۰ نفرشان تنها در دبستانهای مختلفه تحصیل میکردند

درجریان سال تحصیلی ۱۹۳۴— ۱۹۳۵— ۱۹۳۶ دراین مملکت ۱۸۷۶ دبستان تعلیمه ۲۷۵۵ دبستان مقدماتی — ۷۷۰ دبیرستان — ۱۸۷ داشسرای مقدماتی — ۷۲۴ هنرستان — ۱۴۳ دبیرستان فلاحتی عمومی — ۶۳۷ دبیرستان پیشه‌وری عالی — وبالاخره ۲۷ داشکده درآنجا دایرو برقرار ودر ترقی تعلیمات لهستان سعی ومراقبت نموده ومینمایند

زراعت توتون در لهستان

درقسمت جنوب لهستان بیش از سایر نقاط مملکت کشت وزرع توتون بعمل میاید این توتون از حیث خوبی درحد متوسط است وبرای یك ثلث مصرف بین المللی این محصول کافی می باشد معذالك درسال هائی که زراعت بحد وفور است قسمتی از این توتون بخارجه حمل می گردد چنانچه درسال ۱۹۲۷ مقدار ۲۹۷۵ کنتال بخارجه صادر گردید لیکن در جریان سال‌های اخیر میزان صدور آن تنزل یافته ودرسال ۱۹۳۵ ۴۰۰ کنتال بوده است

محصول ملی اگرچه خوب ومرغوب است ونقصی ندارد معذالك مقدار آن اغلب غیر کافی است ولهستان مجبور است برای رفع احتیاجات خود مقداری از خارجه وارد کند

هوائی که استشاق میشود

درحقیقت هوائی که ما درسطح زمین استنشاق مینمائیم دارای مقدار زیادی کثافت است.

چنانچه درپاریس بدقت حساب کرده‌اند که یکنفر بطور متوسط در مدت یکسال ۹۰ گرم گردو غبار های مختلفه مانند گردو غبار حاصله از ذغال و دوده حمام و بخاری و اسیدسولفوریك وغیره استنشاق میکند و بدیهی است دراین گرد وغبار های مختلفه میلیاردها میکروب موجود میباشد که هر کس روزانه مقداری از آن را بحلق خود فرو میبرد. لیکن در ۶۰۰ یا ۷۰۰ متری ارتفاع پاریس بتدریج تزاحم ونراکم گردو غبار تخفیف یافته ودر ارتفاع ۱۸۰۰ متری هوای قابل استنشاق مانند هوای کوهستانات الپ بکلی سالم و پاك می‌شود

یکدیگر را در اتومبیل نباید بوسید!

اخیرا درگربستن قلمرو بورفولك دو نفر عاشق و معشوق جوان از طرف شهربانی باداره مزبور احضار شدند. شهربانی از آن ها باز خواست می کرد چرا جوان با بیقیدی فقط یکدست را برل اتومبیل گرفته و آن را رانده و چشم خود را به معشوقه اش دوخته بود؟ و بزن جوان ایراد مینمود چرادو دست را محکم بگردن عاشق خود پیچیده او را می بوسید؟ در شحصه مبلغ ۱۵ دولار از شوفر جریمه اخذ شد تا من بعد در موقع رانندن اتومبیل مراقب انجام وظیفه باشد و نصف مبلغ مزبور را نیز از زن جوان گرفتند تا درموقع حرکت اتومبیل شوفر را ببوسد

جزایر پر ازطیور

طوری که معروف است درچند جزیره که متعلق بمملکت «پرو» است قدری طیور فراوان است که از قرن های قبل تا کنون آنجارا جمهوری پرندگان مینامند. از دولت سر پرندگان تمام ساکنین این جزایر متمول شده وامور معیشت خود را بسهل ترین طریق میگذرانند و بهمین دلیل دولت پرو قدغن کرده است که هوا پیماها برفراز جزایر مزبور پرواز نکنند تامبادا پرندگان رمیده و متوحش شده از آنجا بجای دیگر پرواز نمایند

خاتمه دزدی و مفسده جوئی

بقرار اطلاع روزنامه تایمس نیویورك مفسده جویان مکزیك که تا بحال جمعیت خود را یك مؤسسهٔ ملی میدانستند وبه شرارت و هرزگی خود ادامه می دادند و عده آنها مانند (پانشوویلا) و (وبکتوربانوهورتا) و (ساتورینوسدیلو) بدرجات عالیه کشوری واشکری ارتقاء یافتند اکنون از میان رفته و خاتمه بعملیات آنها داده شده است

این اواخر مفسده جویان بیك اتومبیل بزرك مسافری حمله کرده و ۱۳ نفر مسافرین آن رابه قتل رسانیدند باین جهة (لازارو کاردنا) رئیس جمهور بضد مفسده جویان ۶۰ هزار سرباز فرستاد و در نتیجه فعالیت آنها وامیره که بنام خرگوش معروف بود با ۲۱ سرباز در گواماژواتو بقتل رسید و فرانسیسکو واسکه ۱۲ سرباز و یك میترایوز از دست بداد معذالك موفق بفرار شد. بالاخره مبرمن ساندوال باسه هزار همربهایش تسلیم دولت گردید که سراو را بریده در وسط فراء گردش دادند تا بروستائیان دیریاور بفهمانند که بمفسده جوئی خاتمه داده شده است

ازمیان تمام مفسده جویان فقط لورو روشاهنوز دستگیر نشده معذلك مفسده جوئی اونیز خاتمه یافته است

نگارش ا. تراب مهرا

....بر فراز کوهها

برحسب میل وتعارف کدخدا بمنزل وی رفته درچمنی مصفا و کنار جوی آبی، بمعاونت یکدیگر درظرف ده دقیقه چادرهای سفری کوچك را برپا نموده واسبابها را دراطراف آن نمرکز دادیم

ملاحظه اسباب های تازه وبدیع در روحیه دهاتیان موثر واقع شد ودر اطراف چادرها جمع گشتند درغروب آفتاب وتاریکی شب که دهاتیان برای استراحت بطرف ده مراجعت می کنند. خبر ورود هیئت در فضای کوچك ده منعکس گشته آنها را بطرف منزل کدخدا میکشاند اوضاع و هیاهوی مزبور وقتی تکمیل گشت که یکی ازاهالی ده یوسف کلا که بهمراهی ما آمده بود از طبابت، دوا و بالاخره حبهای قشنك زرد با دیگران صحبت داشت.

چندی نگذشت که کیسه های دوا جزمختصری بقیه تمام مصرف شده بود.

حس ترحم و عاطفه هم وطنی مرا وادار مینمود که تا حد مقدور و ما آنجا که توانائی دارم بوسیله دلداری و دادن چند حب از آلام روحی وجسمیشان بکاهم

... دولت کنونی در تحت سر پرستی قائد معظم خود بیدار است و آماده کار، بشکرانه آن بر ما نوده ملت هم واجب است که با این اقدامات مفید و اساسی، با تمام قوای خود تشرك مساعی نموده و در صورت لزوم از جان و مال خود هم مضایقه ننموده و آنرا فدای راه مقدس وظیفه بنمائیم.

با اقدامات وسیعی که در این چند سال اخیر برای بهبودی اوضاع صحی بعمل آمده البته پیشرفتهائی در این امر شده، و نتایج خوبی داده است.

دراقدامات صحی که در بعضی دهات شده موضوع «تبلیغات صحی» از اهم مسائل باید شمرده شود تا آنکه در صرف مبالغ زیادی که برای صحت عمومی خرج می‌شود حد اعلای استفاده بدست آید — میبایستی بوسائل مختلف و تبلیغات صحیح اهالی را بوظیفه خودشان نسبت بصحت عمومی آشنا نمود، و در اینصورت دیگر کمتر مریض وجودداشته همه سالم — قوی — واحتیاجشان نسبت بدواوطبیب فوق العاده تقلیل خواهد یافت —

دیری از شب میگذرد، همه در بستر خودغنوده و من درتخیلات خودسر گردانم..

باد می‌وزد و یك همهمهٔ مبهمی که مانند نغمه‌سیمهای سازاست درفضای خاموشی سرداده مرا خواب میبرد —

نیمه شب بود که ازشدت سرما میارزم — دو پتو وروپوش دیگر کفایت نکرده و ناچار بر خاسته برای جلو گیری سرما بورزش مشغول میشوم — تقصیر از خود من است که بدعوت مستر لودویك والشافله گوش نداده وباصرار آن ها در خوابیدن داخل چادر وقعی نگذاردم

ستاره صبح زد وشفق صبحدم کم کم دمید دیگر خواب ممکن نیست رفقا را صدا میزنم خوابهای «صبح بخیر» از هر چادر بلند میشود

.. باز هم حرکت راهی صعب وطولانی درجلو است.

رود باریك را عقب گذاشته بمحله جلو میرویم درهر قدم طبیعت بازیبائی‌های خود جلوه گری میکند یك نواختی که همواره سبب کسالت روح می‌شود از صفحه این دره دلگشا رخت بربسته، دست باعظمت طبیعت مارا دربین دیوارهای محکم که ازصخره‌های خارا تشکیل شده‌اند انداخته ودر اطراف تخته — سنگهای پاك، خنك را پراکنده نموده است. صدای غرش رودخانه سرداب رود دردره‌های اطراف منعکس شده گوش فلك را کر مینماید

آن آبشار کوچك هم باضخه متوالی از پای درختان حنکلی از روی حزه‌های یافوتی که دیوار سنگهارا چون مخمل سرخ پوشانیده‌اند گذشته درلب پرتگاه مهیبی با یك ناله طولانی بقعر دره پرتاب میشود.

آب‌های کف آلود که از زیرسایه درختان کهن سال می گذرند آنرا چون جان شیرین در بغل میگیرند.

هوا گرم ومرطوب است مگسهای بزرك و کوچك غریب نوازی نموده وبسرورو ی ما میپرند

اینجا دیگر درقلب جنگلیم گاهی درلجنزار وزمانی برنوك صخره ها باید قدم لذاریم خستگی وعطش خود را هرچند لحظه با آب چشمه های سردی که از میان سنگریز ها بیرون میایند فرو مینشانیم. آبوچه‌های جنگلی هم خود باعث دلخوشی است در مواقعیکه دیگران بسایه خنك آن برای لحظ پناه میبرند منهم جیبهای خودرا پرنموده بقیه را راه رابامکیدن آن‌ها سر گرم می‌شوم دود کوره های ذغال از پشت درختان مازو مانند عفریتی باسمان می‌رود.

خورشید در نصف النهار است وحرارت آن بارطوبت هوای جنگل کمك نموده هوارا سنگین وغیرقابل استنشاق میسازد. پره های دماغ بازشده وقفس سینه‌هایمان مرتباً بالاوپائین میروند.

بالاخره یکساعت از ظهر می گذشت که قهوه خانه معموریین راه «اکایل» رسیدیم قهوه‌چی بیرون دویده مهمانان جدیدالورود خودرا خوش آمد میگوید واز پذیرائی کوتاهی نمی کند.

اینك زمزمهٔ سماور بهتر از هر ساز وبان پنیر برتر از هر مائده آسمانی است. تکیه برتخته سنگی کرده درحالیکه لقمه بزرك نان را بفشار وسرعت میبلعم نگاهی چپ و راست باطراف خود می اندازم.

این جا دره ایست وسیع که از دو سمت کوههای منحرف شده مدخل و مخرجش رامسدود می کنند.

در نتیجه جلگهٔ درست می‌شود بیضی‌شکل که قطر اطول و اقصرش ترتیب تقریبا ۱۰۰۰ و ۳۰۰۰ متر است رود خانه سرداب سرود دوشعبه گردیده جلگه را در آغوش می گیرد کوههای اطرافمان زیاد مرتفع نبوده ودر قله بلندترین آن ها کلهٔ ازکاو و گوسفند بچرا مشغولند

یکی از قله های اطراف تخت سلمان

جنگل انبوهی که تالحظه پیش مارا احاطه نموده بود جای خود را بدرختان کوتاه حور دار داده و آنجا از پشت سلسله کوهها قله پر برف تخت سلیمان سر کشیده مارا نگاه میکند

درهمین موقع الشافله دوربین و اسبابهای اندازه گیری رابکار انداخته قهوه چی ومکاریها را درکار خود متعجب ساخته است

مزه های چشمانم سنگینی کرده بخوابی شیرین فرو میروم.

خورشید راه خودرا بطرف مغرب میپیماید سایه تخته سنك رد شده جای خود را به اشعه سوزان افتاب داده عرقی گرم از سر و صورتم ریزان بود که بیدار شده و بقیه راهم درخواب دیدم

مامصمیم امشب خودرا باولین چادر رفقای دیگر که در پائین دره هزار چال ونزدیك قهوه‌خانه خرم دشت واقع شده برسانیم.

می گویند ازاین به بعد دیگر بهیچگونه آذوقه دسترسی نداشته حتی لازمست ذغال راهم باخود ببریم — سه نفرمکاری ازدور پیداشده کم کم نزدیك میشوند. اینها همان هائی هستند که رفقای مارا بالا برده اینك بمحل خود مراجعت میکنند سؤالاتی از هریك کرده یکی میگوید از طرف دکتر لوبك سفارش خرید مقداری اغذیه دارم. سیاهه‌هم نشان داده باچند قسم دروغ ادعا میکند ورقه هویتم نزد دکتر وبمن اعتماد کاملی دارند سخنان وی باچهرهٔ صاف وصادقش در منهم تاثیر کرده فریبی خوردم که بالاخره درموقع مراجعت بطهران ناچار شدم چند ساعتی وقت خودرا برای پیدا کردن وی ورفتن بکلدرآباد صرف نمایم.

در اطراف مسابقه

مشاهدهٔ چه آثاری

بزرگترین خوشحالی رادرمن ایجاد میکند؟

قبل ازاینکه وارد بحث دراین موضوع شویم باید دانست که آثار درعالم بی‌حدوحصر و افراد نوع بشرمطابق ذوق وسلیقه خودبه آن علاقمندند اثر باید متمرثمر باشد آثار نیك وبرجسته باید نظر انسان را بخود جلب نمایند آثاری جالب توجه وحائز اهمیت است که درروحیات و افکار ملی وبالاخص فردی از افراد نتائج حسنه حاصل نموده ومنتج بیك طورروحی وحیاتی شود

پیش ازدگر این مختصر مقدمه باصل موضوع می‌پردازم اگر ازمن سئوال شود ازمشاهده چه آثاری لذت میبری. بی‌درنگ جواب خواهم گفت کتابخانه مجموعهٔ آثاری است

چرا؟

درسن هرملتی بزرگانی یا بمنصهٔ ظهور میگذارند که این هوس ازحیث زیادتی عقل، فراست، تحریات وممارسات و سرشته فضائل اخلاقی و اجتماعی بر سایرین تفوق دارند واز همین لحاظ است که آنان رابزرگان، بوانی تبت و بعبارات دیگر خطاب میکنند. بزرگان ملت پس از تحصیلات وتجربیات متوالی ورشته‌های متفرقه آثاری ازخودباقی میگذارند که آن آثار مترجم افکار و روحیات بلند آن‌هاست وچون دراین آثار امعان نظر نمائیم ودقیقا مورد مطالعه ومداقه خودقرار دهیم خواهیم دید که بزرگان و نوبسندگان برجسته درحقیقت بمنزلهٔ آئینه هستند که عکس اعمال وافکار ملت درمعز آن‌ها منعکس شده وشکل کتب وآثار نفیسی که جایگاه آن در کتابخانه است جلوه گر گشته جنبه‌های نواقص و معایب بخطوط سیاه وتاریك وجنبه های اخلاقی و حقیقی برنگهای دیگری در آن ثبت می شود واضحتر آنکه دو راه درمقابل ملت گذارده شده یکی هادی و راهنمائی فیرستان ودیگری سعادت وحیات

طریق اولی مسبب آن جهل ونادانی وطریق دوم محرك آن دانش وتوانائی

پس بهترین ساعاتی‌را که می‌توان درشمار روزهای خوش و شیرین زندگانی محسوب داشت ساعات ودقائقی است که انسان بازرگان محشور ومالوف است حشر و نشر با بزرگان نیز میسر نمی‌شود مگر بوسیلهٔ مطالعه در آثار آنها

مریضخانه نمره ۳- ارتش -ارباب

بزرگترین خوشحالی وقتی درمن ایجاد میشود که پس از چندساعت ویاروز فکر در اسرار و چون و چرا با عقاید بزرگان واندیشه در کتاب این وآن چیزی برمن کشف میشود و یا سری از اسرار طبیعت را آشکار مینمایم ویا چیز جدیدی را اختراع می کنم ومشکلی ازمشکلات علوم برمن حل و روشن می شود این هنگامیست که از خوشحالی بوجد وطرب می‌آیم و از خود بیخود می‌شوم چنانکه ارشمیدس درحمام در اثر کشف قانون ارشمیدس از خود بیخود شد و لخت از شدت خوشحالی سر ویا برهنه از حمام بیرون دوید

این خوشحالی بزرگترین شادمانی است و نزد هیچکس مذموم نمیباشد —

این خوشحالی در هر کس که ایجادشود تا آخر عمر بلکه در سرای دیگر نیز شاد کام می‌باشدوهر زمان یادش می آورد خوشحال می‌شود

این خوشحالی کمتر نصیب کسی میشود و بیشتر در کسانی ایجاد می گردد که همیشه در زندگانی فکر مینمایند ودر جستجوی حقیقت همیشه مشغول ورق زدن صفحه های دفتر طبیعت اند و درمقابل گفتار این وآن چون وچرا میگویند وفکر مینمایند

اینانند مخترعین و اینانند کاشفین واینانند متفکرین وفیلسوف‌های جهان — ترقی وتعالی جهان بدست اینهاست و اینها علاوه بر آنکه همیشه در اثر کشف اسرار در بزرگترین خوشحالی حقیقی می‌باشند دیگر جهانیان را نیز همیشه در آسایش وشادکامی قرار میدهند.

دول راقیهٔ کنونی ازداشتن چنین کسانی بخود میبالند وخودرا برتر ازدیگران میدانند.

تمام فلاسفه وعلمای علم اخلاق و پیمبران مردم‌را برفتن این راه همیشه تشویق می کردند وقرآن مجید که بزرگترین کتاب های آسمانی است در هر صفحه اش مردم‌را بفکر کردن در گفتار این وآن وچگونگی زمین و آسمان و سر انجام کار نیکوکاران و بدکاران خوانده و یگانه راه نجات و شادکامی دو جهانی را همان می‌داند زیرا کاشف اسرار است و باعث اختراعات عدیده ودور کردن انسان از خرافات وشناساندن پروردگار جهان بجهانیان و بالاخره راهنمائی کردن گمراهانست و بحمدالله پروردگارم چنان فکری را بمن بخشیده است و از بخشش وی بسیاری ازمشکلات را حل نموده‌ام وازخودچیزهائی نیزابتکار کرده‌ام

صادق تقوی

مسائل خارجی

وضع اقتصادی اسپانیا

احصائیه هائی چند در اطراف وضعیات اسپانیا

اخبار خارجه در دوهفتهٔ اخیر مرتبا وضعیات دولت اسپانیا را آشکار ساخته ووقایع شورش وقتل کشتار و جنك های داخلی آن کشور مرتبا بیاید

روز نامه « لز کودوسیری » اخیراً چند احصائیه از وضعیات تجارتی و اقتصادی اسپانی به مناسبت حوادث اخیر انجا انتشار داده است کهما ذیلا خلاصه آن رابنظر خوانندگان میرسانیم :

در روز هائی که مرتباً درب کار خانه ها بسته شده و مؤسسات و شرکت ها تعطیل می شوند ،در روز هائیکه صدای اسلحه وشلیك خواب را ازچشم اهالی می رباید، درروز هائی که هزاران عمله و کارگران چه از راه پیدایش انقلاب وچه در اثر بسته شدن مؤسسات بیکار شده و بر تودهٔ گرسنه کان و بیکاران بدبخت میافزایند

مزارع طعمهٔ حریق شده و صاحبان آن طوعا و کرها مسلح میشوند. مقتدرین جدید کلیسا ها و دیرهارا سوزانیده کشیش‌ها را مقتول میسازند

در چنین موقعی اگرنظری به بدبختی‌های متوالی شش سالهٔ اخیراین کشور افکنده ووضعیات آن رادرسنوات ۱۹۳۰ و ۱۹۳۶ مقایسه کنیم حالی ازفایده نخواهد بود وضعیت شرکت‌های‌مالی و اقتصادی با مراجعه باحصائیه ذیل معلوم می شود

شرکتها	سرمایه‌اصلی	معاملات‌سال ۱۹۳۰	معاملات سال‌جاری
بانك‌واسپانی	۱۷۷۰۰۰۰۰۰ پزتا	۵۹۴	۴۷۵
بانکواشپانیول‌دو گردیتو	» ۵۱۳۵۵۰۰۰	۴۲۸	۲۰۰
بانکو هسپانو آمریکن	» ۱۰۰۰۰۰۰۰۰	۲۴۴	۱۸۰
راه آهن‌شمال	» ۲۴۵۱۰۰۰۰۰	۵۴۸	۶۸
مادرید. سارانگوس آلی کانت	» ۲۳۶۰۷۷۸۵۰	۵۱۳	۵۷
راه آهن بی کای	» ۱۲۵۰۰۰۰۰۰	۱۷۸	۶۰
شرکت قند	» ۸۷۷۵۲۰۰۰	۷۱	۳۵

هفت شرکت‌فوق که من حیث المجموع دارای ۱٫۰۲۲٫۲۸۴٫۸۵۰ پرتا سرمایه بوده اند در عرض شش سال بمیزان ۴۲ در صد ضرر کرده اند.

اوضاع زراعت

تقلیل کشت وکمی محصولات نیز درعرض چند سال کاملا قابل دقت بوده و از روی راپرت وزارت فلاحت وضعیت ذیل بدست میاید:

سال	زمین‌زراعت شده‌برحسب‌هکتار	میزان‌غله‌برحسب کنتال‌متریك	محصول‌برحسب‌هکتار
۱۹۳۲	۸٫۳۹۸٫۰۸۴	۱۰۳٫۹۹۴٫۸۰۵	۱۲٫۳۷ درصد
۱۹۳۵	۸٫۲۰۱٫۵۸۴	۸۴٫۹۹۷٫۱۸۹	۱۰٫۳۵ درصد

بنا بر این واضح‌میشود که‌درموضوع زراعت نیز تقلیلات بسیاری پدیدار گشته‌است

بطورکلی علت اصلی این مسئله از طرفی تاثیر بحران سال ۱۹۳۲ و گرانی زندگانی‌واز طرف دیگر افزایش قیمت زمین و از همه مهمتر قوانین‌دولتی است- بعبارة اخری طبق قوانین جدید سال ۱۹۳۳ اشتراك مساعی زارعین همجوارممنوع بوده و هر صاحب ملکی موظف است که مستقلا و بدون هیچگونه استعانتی در موضوع کشت‌ملك خود اقدام‌نماید-

بعلاوه قوانین فلاحتی در موضوع فروش محصول نیز دخالت موده و آن را تحت نظامنامه هائی خاص که جز تولید زحمت چیز دیگری‌ندارد قرار داده است - بدین ترتیب معلوم می‌شود که چگونه کشور مزبور رو به فقر و خرابی میرود آیا این رویه ادامه خواهد داشت - آیا بهبودی هائی در آن بعمل خواهد آمد - و آیادرصورت موفقیت فاشیست ها بفکر اصلاح این موضوع خواهند بود؟

انگلستان و ایطالیا در مدیترانه

آیا انگلستان میتواند مدیترانه را تحت کنترل خویش قرار دهد ؟ وآیا ممکن است‌دولت ایتالیا نظر خود را از تنها راه امپراطوری وسیع انگلستان‌بردارد ؟ (ما این‌دریاراتنها راه امپراطوری بریتانیا میخوانیم نه ازاین جهت که هیچ‌راه دیگری موجود نیست بلکه از لحاظ اینکه این راه کوتاه‌ترین راه هندوستان بوده‌ودرقرن‌های گذشته دولت انگلیس استعمار وتسلط خود را برعالم ازین راه پیدا نموده است)

همین دوسؤال است که امروزه تمام هم دولت انگلیس را بخود معطوف داشته ومحورسیاست واقدامات رم- لندن - برلن در گردآن میچرخد

دولت انگلستان اخیرا متوجه گردیده که « پان ژرمانیسم » اورا در سال ۱۹۱۴ بجنك وارد کرد عبارة اخری از سنوات قبل بریتانیای کبیرآن مسئله را اهمیت نمی‌داد وبناگاه‌تارهای جنك دست وپای او را فرا گرفت .

تجربیات گذشته وحقایق حاضرهٔ جنك ایتالیا وحبشه دولت انگلیس را متوجه ضعف نیروی‌دریائی خود وعدم توانائی تسلط برابحرالروم نمود

بریتانیای کبیرسابقاً تصور مینمود که‌باداشتن کلید ترعهٔ سوئز میتواند مدیترانه را تحت کنترول قرار دهد . ولی مسیو موسولینی ثابت نمود که میتوان مالت را باچند لحظه بمباردمان از بین برد.

در این حال انگلستان فهمید که اگر چه مدخل و مخرج بحرالروم را که همان جبل‌الطارق و ترعه سوئز باشد در دست دارد ولی در مرکز آن دریا ایتالیای‌مقتدر وجود داشته واورا ناراحت خواهد گذاشت !

آیا ممکن است دولت انگلستان مالت را بکلی ترك نموده و فقط آنرا منزلی جهت کشتیها ساخته و در مقابل قبرس وفلسطین رامرکزنیروی دریائی خود سازد ؟ و اگر امر بدینمنوال قرار گیرد آیا نفوذ و سلطه انگلستان در مصر بچه صورت خواهد ماند ؟

آیا توافق نظری که در کنفرانس منترو میان دولت انگلستان و ترکیه وجود داشته دلیل دیگری نیز داشته است ؟ البته انگلستان اختیاجی مستقیم بدولت ترکیه ندارد و فقط مایل است که اورا از موافقت با ایتالیا منصرف نماید .

اگر فرض میکردیم که انقلاب ترکیه‌و جنگهای مصطفی کمال و فتوحات او انجام‌نگرفته و انگلستان نصف از آسیای صغیر را به ایتالیا واگذار نموده بود امروزه وضعیت آن دولت چه سان می بود ؟ در اینحالت نقشه لوید جورج بریتانیای کبیر را بچه مصیبة دوچار مینمود ؟

از طرف دیگر باید دانست که دولت انگلستان اخیرا عطف توجهی به «دودکانز» جزایر ایتالیائی در دریای روم نموده است زیرا این جزایر ارچه کوچکند ولی از لحاظ فرودگاههای هوائی قابل اهمیت بوده و از این گذشته اگر عدم کفایت قبرس وفلسطین را برای رفع احتیاجات دولت مزبوره در نظر آوریم مطامع بریتانیای کبیر در « دودکانز » معلوم میگردد.... **لوزورنال**

مخبرین ولایات

مهاباد

۱۵ر۵ر۱۵

تقسیم اعانه بمصیبت دیدگان ادامه‌دارد

آقای والی ایالتغربی امروز وارد و ده هزار ریال از محل ۱۴۰ هزار ریال اعانه جمع آوری شده بکمسیون تقسیم اعانه تسلیم نمودند که بطرز سابق در مسجد عباسی به اشخاص بی بضاعت بپردازند و نیز کمسیون سه نفره که در تحت ریاست آقای رکنی حاکم سابق کرمان مامور رسیدگی بوضعیت سیل زدگان شده بودند ازراه‌مراغه‌واردمرکز اداره‌حکومتی حضورپیدا کردند

کمك بسیل زدگان

در این موقع که سیل بنیان کن مهاباد تمام خانها و دکاکین را خراب و اشیاء مردم در زیر خاك مانده بر حسب تقاضای اداره حکومتی هر روز یك گردان مهندس و یکعده از مامورین شهر داری مشغول بیرون آوردن اشیاء وخراب کردن بناهائی که خطر جانی دارد میباشند

کمك شیر وخورشید سرخ

مؤسسه شیر و خورشید مهاباد که در تحت نظر آقای قاضی محمد اداره میشود ازابتدای جریان سیل تا حال از هیچگونه کمك بسیل زدگان مضایقه ننموده و عده از مجروحین که بالغ بر پنجاه نفر می شوند هر روز آقای دکتر نجمی طبیب مؤسسه رسیدگی و دوای مجانی‌بانها داده میشود علاوه براین ۱۰ هزار ریال هم برسم اعانه بکمسیون تقسیم اعانه پرداخته اند

رضائیه

۱۵ر۵ر۱۵

اقدامات شهرداری

آقای موتمنی‌شهردار که اخیر واردشده‌اند در قسمت نان که بکلی خراب وخبازها تفاباتی‌می کردند اقدامات مقتضی نمودند و خبازان مصرف خودرا از اداره تثبیت غله تهیه مینماید فعلا نان‌ها خوب و فراوان شده ونسبت بوضعیت سایر ارزاق نیز اقدامات لازم بعمل آمده که اهالی در رفاه و آسایش باشند مخصوصا راجع بروغن که تجار به خارج حمل می کردند مقرر شده که قبلا احتیاج اهالی رفع شود و مازاد راحمل نمایند

ساختمانها

از طرف اداره شهرداری شروع بتسطیح معابر ونظافت خیابانها واصلاحات لازمه شده میدان جدیدی نیز در حدود چهار هزار متر در اول شهر احداث گردیده و مشغول تسطیح و گل کاری هستند میدان مزبور یکی از زیباترین و قشنگ‌ترین میدان های کشور خواهد شد درآتیه تمام کاراژ ها دراطراف این میدان تمرکز خواهد یافت و قنات‌جدیدی‌برای‌شرب‌اهالی‌احداث‌میشود تا ازمصرف آبهائی که‌منافی باحفظ‌الصحه‌است‌اهالی‌خودداری کنند

حرکت

آقای مجد معاون ایالت غربی و آقای ابوالقاسم سعید رئیس ثبت ایالتی بعنوان مرخصی بطرف طهران حرکت کردند

دستور صحی

ازطرف آقای دکترنوربخش رئیس‌صحیه شهرداری اخطار شده که چون استعمال میوه های نارس و کثیف وسبزی های خام مولد مرض‌اسهال است باید حتی‌المقدور از افراط در استعمال آنها خودداری شود وهمچنین اهالی از دست دادن به یکدیگر که موجب سرایت پارهٔ از امراض ساریه است احترازنمایند .

قم۱۸ر۵ر۱۵

تاسیس۱۲ کلاس اکابر در قم واطراف

کمسیون راجع به کلاسهای اکابر تصمیم گرفته که در اول سال تحصیلی ۵ کلاس در شهر و۷ کلاس در اطراف تاسیس نماید ودر ۵ کلاس شهریذیرفتن ۸۰۰ نفر شاگرد پیش بینی‌شده‌است ویك کلاس آن منحصرا به بانوان تخصیص داده شده است که ۱۶۰ نفر بانوان از سن ۱۸ سال ببالا در آن کلاس مشغول تحصیل گردند

ساختمان باغ‌ملی جدید

از چندی باینطرف اداره شهرداری‌مشغول احداث باغ ملی جدیدی درمیدان جلو بازاراست و در نظر گرفته شده که این باغ به باغ ملی فعلی ضمیمه گردد فعلا عملیات خیابان سازی ودرختکاری آن خاتمه پیدا نموده‌ومشغول‌اتمام قسمتهای‌ساختمانی آن میباشند

اصفهان

دستگیری سارق

محمد شیرازی که سابقه سرقت هم‌داردچند شب قبل درحین ارتکاب سرقت دریك مغازه‌دستگیر گردید در نتیجهٔ بازجوئی در اداره آگاهی‌تاحال

درنه سال پیش

اطلاعات-۲۲ امردادماه ۱۳۰۶

وکلای عدلیه ازتحصن خارج شدند

عدهٔ ازوکلای عدلیه که دراثر تجدیدتشکیلات عدلیه درعمارت بهارستان برای انجام مستدعیات خود تحصن اختیار کرده بودندبراثر اطمینان آقای‌وزیر عدلیه درانجام مستدعیات آنان‌روز ۲۲مرداد ۱۳۰۶ از تحصن خارج گردیدند .

ارسال واکسن

فعالیت صحی برای جلو گیری از سرایت مرض وبا از سمت جنوب بداخله کشور ادامه داشته وعلاوه ازواکسن ضدوبا که همه روزه ارسال‌میشده روز ۲۲ مرداد سیزده هزار دوز واکسن که از طرف مؤسسه پاستور تهیه شده بود برای بوشهر- شیراز - کرمان - یزد ارسال گردید

تقویم اطلاعات

پنج شنبه

نوع تاریخ	روز و ماه	سال
شمسی پارسی	۲۲ مرداد	۱۳۱۵
قمری هجری	۲۴ جمادی الاول	۱۳۵۵
مسیحی میلادی	۱۳ اوت	۱۹۳۶
عبری صیهونیت	۲۵ آب	۵۶۹۶

طلوع آفتاب۵ ساعت۱۶ دقیقه‌بعد از نصف شب

غروب آفتاب۶ ساعت ۴۴ دقیقه بعد از ظهر

اعتراف به پنج‌فقره‌سرقت نموده‌است

سالنامه معارف

سالنامه معارف اصفهان که در حدود ۱۸۰ صفحه وباگراور های ابنیه قدیمه ومدارس‌ومحصلین در حین ورزش وغیره است طبع‌وعنقریب ازطرف اداره‌معارف‌منتشرمیگردد

غرق درگرداب

در تاریخ ۱۱ مرداد حسین‌سورچی‌درشکه خود را برای شستن برودخانه جنب۴۳یل می برد اسبها تصادفا وارد گردابی که درآن‌رودخانه‌بوده‌شده وحفره میشوند — بعد حسین بقصد انتحار میخواسته خود را در رودخانه پرت کند که پاسبان نزدیك‌آن جا مطلع می شود مشارالیه را از قصد اومنصرف می نماید.

تغییر هوا

از اوایل‌هفته گذشته‌هوافوق‌العاده‌تغییر کرده واز شدت گرما کاسته است

مؤلف گراهام‌سی‌تون

نقشه W

یا طرح ۷۷

کلیه پهلوانان این داستان زادهٔ قوهٔ تصور و خیال مؤلف کتاب‌است‌ودر عالم خارج حقیقتی نداشته اند مخصوصا دقت‌شده است که از استعمال‌اسامی باالقاب متعلق باشخاص زنده احتراز بعمل آید واگراحیانا اسم یاعنوانی دراین کتاب مشاهده شود که درمیان معاصرین معمول باشد استعمال آن از روی عمد و قصدنبوده‌است‌و مؤلف اشاره به این اشخاص رامنظور نظر نداشته است .

فصل اول- واهمه

فرمانده‌قوا همواره در وقع اخذ تصمیمات‌مهم‌اطاق کارخود را خلوت میکرد بدیوارهای سالون بزرك واقعه در« نرمان‌شاتو» که‌مسلط بربحر مانش بودهمه گونه نقشه‌جات واعلامیه‌ها آویزان وروی میزاسنادو راپرتها متراکم مانده بود

سرتیپ قدم میزدو گاه بنگاه جلو نقشه بزرگی می استاد که مزین با بیرقهای رنگی بود،این وقت‌تقریبا ساعت سه بعدازظهر بود همان روز صبح سرتیپ با فرماندهان قشون خود ورؤسا وافسران سواره‌نظام و هوا پیمائی و مهندسین و سایر متخصصین فنی مذاکره بعمل آورده بود . در موقع تجزیه موضوع نفرات قشون و تجهیزات و ذخیره وحمل و نقل وشفوق‌و شئون مختلف جنك وهمچنین موضوع مهمات را با صاحبمنصبانی که از لندن آمده بودند مورد بحث قرارداد

حالا دیگر اتخاذ تصمیم‌باوی بوده والبته چنین تصمیمی درکلیه شعب وشئون جنك تاچندین ماه بعد تاثیر و نفوذی‌عظیم داشت سرتیپ یقین داشت که مهمات و ذخایروی بقدر کفایت تهیه شده وبرای جنك کاملا آماده است مگر آن که اموری واقع شود که فعلا درجزو محالات محسوب میشود یقین داشت که‌وقتی قشون احتیاط وذخیره تحت سلاح وتعلیم‌در آیند موفق خواهد شد که بیك اقدام تهاجمی که از دیر باز انتظار آن را می کشید مبادرت نماید

ولی‌همیشه درجنك‌همان‌چیزهائیکه محال ویاوقوعش مستبعد وغیرمحتمل وحتی مخالف احکام عقل ونظام عالم طبیعت بنظر می رسد نقشه‌های فرماندهان‌را بکلی عقیم وقشون‌هارا به بیستی و فرار وشکست سوق داده است

قشون اخیرا آرام وبی سروصدا شده‌بود محسوسینی که درضمن حملات اسیر می گردیدند دربهترین وضعیت زندگی می نمودند ازحیث خوراك و پوشاك با سایر نظامیان فرقی نداشتند بازدیدهای‌اکتشافی‌هوائی دشمن‌وحملات شب ها مرتب و یك سق ودرعین حال هیجان آور شده بود توپخانه درقسمت بالا وپائین خط جنك خیلی مهم ومؤثر و دارای مهمات فراوان بود

وزارت خارجه بوسیله دستگاه جاسوسی اش که مانندام درهمه جا گسترده شده بود میتوانست اشاراتی راجع به حرکات دشمن بنماید و عاجز بود از اینکه خط مشی معینی برای‌تعبیةالجیشی‌فرماندهی کل‌قوا اتخاذ وتعیین اند

اطلاعاتی که بدست آمده بود بجای آنکه‌مورد استفاده واقع شود موجب گمراهی شده بود . صاحبمنصبانی که در آن حملات اسیر گرفته شده بود مردمان خیلی متفرعن و پرنخوت و افاده‌ولی درعین‌حال ساکت‌بودند

هیچکس خبر نداشت یا اگر خبر داشت نمی گفت که در کجا و چه وقت دشمن شروع به حمله وهجوم خواهد کرد و با چه قدرتی یا با کدام حربهٔ مفرقه درمیان‌قشون خصم خواهد انداخت وروحیه قشون انگلیس‌رادرهم خواهد شکست

این ها مسائلی بود که برای ارکان حرب کل قشون معمائی‌شده‌بود .

ولی ذهن فرمانده کل قوا دچار یك‌بیقراری واضطراب وآشوب مبهمی گردیده بود زیرا آرامش موذی که‌درجبهه جنك حکمفرما شده بود او را به تشویش انداخته وخاطر اورانا راحت ساخته بود . پنج ماه به آرامش گذشته ودر جبههٔ جنك‌خبری از جنك نبود .

از تاریخی که آن حملهٔ بزرك در ایتالیا صورت گرفته وآلمانها در آن حمله سعی کرده بودند سددشمن را دردریادرهم شکسته و راهی بسوی بحر الروم باز نمایند چندین هفته گذشته بود .

سرتیپ احساس نموده بود که قریبا یك امر خیلی مهم وخطیری بوقوع‌خواهد پیوست ولی چه وقت؟ و در کجا ؟ بی قراری و ناراحتی اودر این دو روز اخیر بوسیلهٔ یك یادداشتی که طی راپرت شعبهٔ ادارهٔ اطلاعات مندرج بود افزوده شده بود. یکی از چیزهای بسیار عجیبی که هنوز در فامرو روان شناسی جوابی برای آن نیافته و درطی تحقیقات روحی به نتیجه رضایت بخشی‌نرسیده‌اند این مسئله است که ذهنی که به مسائل همه متوجه است با یارهٔ مطالب و نکات جزئی و عادی مواجه شده و خاطرهٔ از آن با بت در ذهن وی پیدا میشود ، هیچکس باین یك نکته توجه مخصوص ننموده وحتی ازطرف ارکان حرب نیز اشارهٔ بدان نشده بود .

بکنفر یاور از صنف مهندس که واستگی مخصوصی به هیچیك از قسمتهای قشون نداشت در یکی از حملات ما دستگیرشده و سخت مجروح گردیده بود در موقعی که حالت هذیان بدو دست میداد پیوسته حرفهای جنون‌آمیز میزد وطبیب قشون که متصدی استاسیون تلفات بود مصلحت دیده بود که عقب صاحبمنصب اداره اطلاعات بفرستد ، صاحبمنصب مزبور جوانی بود که‌کاملا به زبان آلمانی آشنا ولی درامورقشونی بی تجربه و خام بود .

در راپرت اشاره شده بود که یاور مجروح . کراراً اشاره به «نقشه۷۷» نموده بود وروز بعد یاور دراثر جراحات وارده زندگانی‌را بدرود گفته بود . درراپرت حاق مطلب نوشته شده و نویسنده از خود هیچگونه اظهار عقیدهٔ نسبت باظهارات یاور وخاصه نقشه ۷۷ ننموده بود .

سرتیپ پشت میز خود نشسته وآخرین راپرتها راسریعا ازنظر میگذراند ، مدادی بدست گرفته و بعضی از عبارات یا قسمت‌های راپرت که اهمیت آنهارا میتوانست تشخیص بدهد یا آنهائیکه بنظروی مهم میامد علامت میگذاشت .

درموقعی که‌مشغول خواندن بود دستش در نتیجهٔ پارهٔ افکاری که بلا اراده ازفکر او خطور می نمود روی یادداشتی حرکت می کرد وW های وارونه یعنی حرف یا W را می نوشت بالاخره‌صندلی خودرا عقب زده ورخاست و کاغذ ها را روی میز ریخت .

از کنفرانسهائیکه تشکیل شده بود مطالب تازهٔ بدست نیامده ونتیجه گرفته نشده بود اداره اطلاعات وجاسوسی واداره اکتشافات هوائی و حملات هیچ نتیجهٔ قطعی از مطالعات و اکتشافات خود بدست نیاورده ومطالبی هم که بدست آمده‌بود با یکدیگر رابطه موضوعی نداشتند

اخبار داخله

تصمیمات شورای عالی معارف

در جلسه اخیر شورای عالی معارف که ۳ شنبه سیزدهم مرداد ۱۳۱۵ بریاست آقای وزیر معارف تشکیل یافت تصمیمات ذیل اتخاذ شده است

برنامه و دستور تعلیم اکابر

نظر باینکه بموجب نظامنامه تعلیمات اکابر که در خرداد ماه سال جاری بتصویب هیئت دولت رسیده وزارت معارف مکلف شده است در سرتاسر کشور اقدام بتاسیس مدارس اکابر شبانه نماید و چون مدارس مزبور در اول مهر ماه افتتاح خواهد شد و تحصیلات در آن مدارس مطابق برنامه خواهد بود که بتصویب شورای عالی معارف رسیده باشد لذا برنامه تعلیمات اکابر که متضمن اصول تدریس درمدارس مزبور هم میباشد و برای تصویب شورای عالی فرستاده شده بود در جلسه اخیر شوری مطرح و پس از اصلاحات لازم شرح جداگانه تصویب شد.

رسیدگی بدانشنامه های صادره ازممالك خارجه

دانشنامه ها و مدارك تحصیلی آقایان ذیل مورد رسیدگی واقع وارزش علمی آنها بشرح ذیل معین گردید

آقای رضا کریست — تحصیلات مشارالیه در علوم فلاحتی معادل درجه لیسانس شناخته شد

۲ — احمد ابراهیمی زنگنه — تحصیلات مشارالیه در مهندسی برق فوق درجه لیسانس شناخته شد

۳ — آقای جمشید اعلم — دکتر در طب شناخته شد

٤ — آقای محمدعلی شفائیه — مشارالیه دواساز و تحصیلات او عالی شناخته شد

٥ — آقای جان مارتن — مشارالیه طبیب شناخته شد و حق طبابت در ایران دارد

٦ — آقای ضیاء الدین معزی — تحصیلات مشارالیه در مهندسی طرق و شوارع فوق لیسانس شناخته شد

۷ — آقای سلیمان صمیمی — تحصیلات مشارالیه در مهندسی معدن معادل درجه لیسانس شناخته شد

۸ — آقای خلیل ارجمند — تحصیلات مشارالیه در مهندسی معدن فوق لیسانس شناخته شد

۹ — آقای عباس شهید زاده — تحصیلات مشارالیه در مهندسی معدن فوق لیسانس شناخته شد

۱۰ — آقای محمدحسن رزاقی خمسی — تحصیلات مشارالیه عالی شناخته شد

۱۲ — آقای سام کرمانی — تحصیلات مشارالیه در مهندسی کشوری معادل درجه لیسانس شناخته شد.

۱۱ — آقای ضیاء الدین ابوالضیاء — مشارالیه دکتر در حقوق و علوم تجارتی شناخته شد.

۱۳ — آقای البریك دربوقوسیان — تحصیلات مشارالیه درعلوم عالی شناخته شد.

۱٤ — آقای زرگر منفرد — تحصیلات مشارالیه در مهندسی برق معادل درجه لیسانس شناخته شد.

۱٥ — آقای سیف الله صمیمی — تحصیلات مشارالیه در مهندسی صنایع فلاحتی معادل لیسانس شناخته شد.

۱٦ — آقای محمود برادران عظیمی — تحصیلات مشارالیه درتجارت عالی شناخته شد

۱۷ — آقای محمد مهدی حسابی — تحصیلات مشارالیه در ریاضیات عالی شناخته شد

۱۸ — آقای عزیزالله سمندری — تحصیلات مشارالیه در مهندسی فلاحت معادل درجه لیسانس شناخته شد.

۱۹ — آقای ارشاك اونانیان — تحصیلات مشارالیه درحقوق (باکالورا) عالی شناخته شد

۲۰ — آقای تقی کانوزان — تحصیلات مشارالیه در ریاضی و مقدمات مهندسی عالی شناخته شد

۲۱ — آقای پرفسور بلومنفلد — مشارالیه دکتر و پرفسور طب شناخته شد

۲۲ — آقای محمد دریاحی — مشارالیه دکتر در طب شناخته شد.

ولایات

بازهم زلزله در تبریز

تبریز — شب گذشته بیمساعت بعد از نصف شب زلزله سبتا شدیدی حادث بحمد الله صدمه وارد نکرده است

شیخ مرجان علی اصغر را خفه کرده است

شرفخانه — ارقرار راپرت واصله ازدزج شیخ مرجان علی اصغر ولد حسین وکیل را در بادام زار خفه کرده است جنازه همان طور باقی باداره امنیه مراجعه کرده اند وقضیه تحت تعقیب است

حریق قزوین از دکان نخود بریزی بوده

قزوین — شب گذشته در کرده بازار قزوین از دکان نخودبریزی آتش سرایت بدکان نفط فروشی کرده ساعت دوازده حریق شروع وساعت چهار بعد از نصف شب با جدیت کارکنان اداره شهربانی خاتمه یافت هیجده باب دکان بکلی سوخته است.

وصول و تقسیم اعانه بین سیل زدگان

رضائیه — رئیس مؤسسهٔ شیروخورشید سرخ مبلغ شش هزاروپانصد ریال اعانه از موسسه های شیر و خورشید بقاط تابعه که رسیده بود به سیل زدگان مهاباد ارسال و دستور دادند در شعبات جزء ایالت غربی شیر و خورشید دفتر اعانه باز وهر کس بمیل خود اعانه برای مصیبت زدگان مهاباد بدهند

حرکت وزیر طرق

خوی — آقای وزیر طرق ساعت ده صبح وارد خوی بعد از توقف مختصری در شهرداری سمت ماکو حرکت همراهان آقایان مدیر کل طرق احمدی و چند نفر دیگر بودند.

اخبار خارجه

برای آسیب دیدگان

قرار اطلاع واصله جمعیتهای شیروخورشید سرخ ولایات وایالات برای کمك بسیل زدگان مهاباد اقدام نموده ووصول خبر مزبور بولایات واستمدادی که جهة سیل زدگان بعمل آمده احساسات خیرخواهانه ونوع دوستی را تحریك و جمعیتهای شیروخورشید سرخ وسیلهٔ خوبی برای جلب ومساعدت کمك نسبت بسیل زدگان شده اند و اعانه های واصله بصندوقهای جمعیت شیروخورشید سرخ بمصرف آسایش سیل زدگان میرسد

جمعیت مرکزی شیروخورشید سرخ نیز جلسات خودرا مرتباً تشکیل وبه راپورتها و اعانات واصله رسیدگی واقدامات خودرا درزمینه کمك سیل زدگان تعقیب مینماید

از بالا خانه بخیابان پرت شده

علی مشکوة تبریزی از مستخدمین وزارت عدلیه پریشب نزدیکیهای صبح از بالاخانه که مشرف بخیابان خیام (جلیل آباد سابق) بوده پرت شده فوت مینماید.

علی مشکوة چهار بعداز نصف شب از خواب برمیخیزد وبایوان جلوی اطاق خود میرود قدری آب نوشیده وسپس شستشوی دست وروی خود مشغول میشود درآنجا از دیوار کوتاه ایوان بسطح خیابان افتاده وخون زیادی از دهان اورفته وچون ساکنین عمارت هم درآن موقع خواب بودند از پرت شدن او آگاه نشده ومشارالیه هم کسی را نداشته وپست پاسبان بجنازهٔ او برخورد، فوراً اقدام بحمل وانتقال او بمریضخانه میشود ولیکن بدون فایده واوفوت کرده بود.

گویا علت پرت شدن مشار الیه بواسطهٔ استعمال مشروب زیاد بوده که اثرات آن تا آن موقع باقی وباعث تلف شدن او میگردد

تصادم درراه شمیران

ساعت نه ونیم بعد ازظهر روز گذشته یك اتومبیل سواری در راه شمیران بین تجریش وقلهك بادرختهای کنارجوب تصادف ودر نتیجه یکی از درختهای مزبور شکسته قسمت جلوی ماشین کاملا خورد ومسافرین آنهم جراحاتی وارد شده وقضیه مورد تعقیب قرار گرفته است.

اخبار علمی

خون سبز مصنوعی

بطوریکه مجله های علمی امریکا اطلاع میدهند دکتر (سموش) پروفسور دانشگاه (بنزاسك) بکشف تازه ای که در مواقع فوری میتوان آن را عوض خون استعمال کرد موفق گردیده است.

مایع مزبور عبارت ازشیرهٔ گیاهانی است که درامریکا موسوم بخون سبز میباشد.

احشام واغنام ازقبیل اسب و گوساله وغیره که خون رنگی از بدن آنها خارج میکنند ودر نتیجه بی حس وحرکت میشوند بعداز داخل نمودن مایع مزبور در رگهای بدن آنها مجدداً بحال طبیعی خود برمیگردند.

حیوانات کوچك ومرغهای اهلی بعداز تبدیل خون طبیعی آنها بخون سبز فوراً پرفوه شده وحتی بوزن آنها نیز افزوده میشود.

ترجمه ازروزنامه باسلدیانوستی چاپ پارس

اداره مطالعات اقتصادی ومالی

بانك ملی ایران
استخراج نفط از ذغال سنك انگلستان

احتمال تاسیس کارخانه برای استخراج نفط ازذغال سنك درجنوب گال که چندی قبل مسیو «بالدوین» در بیانات خود بدان اشاره نمود از طرف شورای محلی آن ایالت (Council of Wales) مورد توجه واقع شده زیرا این هیئت مصمم است از برای پیشرفت صنایع آن محل بهترین طریقه واسلوب را پیدا کند

رئیس الوزراء اظهار داشته که اگر کارخانه هیدرژن سازی «لیك هام» نتیجهٔ مطلوبه را حاصل نماید دولت ایجاد این قبیل کارخانجات را خصوصا نواحی که مصونیت آنها مادام جنك از قسمت شمال شرقی انگلستان زیاد تر باشد اولین وظیفهٔ خود خواهد دانست

ونیز مسیو «بالدوین» اضافه نمود که در ظرف سه روز اخیر چندین نفر از اشخاصی که جنبه های مختلف اینموضوع را عمیقا مشغول مطالعه میباشند ملاقات کرده واگرچه هنوز نمیتواند قول قطعی در اینمورد دهد ولی شخصا باجراتی بیش از پیش میتوان گوید که پس از انقضای مدت قلیلی کارخانه برای استخراج نفط از ذغال های اراضی جنوبی ایالت گال برقرار خواهد شد

نتیجهٔ مطالعاتی که در اینموضوعات ازطرف شورای محلی گال بعمل آمده تایك ماه و یادوماه دیگر طبع میرسد.

(فاینانشیال ۲۰ر۷ر۳٦)

مظنهٔ اسعار
بانك ملی ایران

۲۲ مردادماه ۱۳۱۵

	فروش	خرید
آمستردام صدفلورن هلندی	۱۰۸۹ر۵۵	۱۰۷۰ر۱۰
بغداد یکدینار عراق	۸۰ر٦۰	۷۹ر۹۵
برلن یاهامبورك صدمارك	٦٤٤ر۵۰	—
بمبئی صدروپیه	٦۰۸ر۱۵	٦۰۲ر۸۵
بروکسل صدبلکا	۲۷۰ر۳۰	۲٦۷ر۹۵
بودابست صدپنگو	—	—
زوریخ صدفرانك سویس	۵۲۲ر۳۵	۵۱۸ر۱۵
لندن یك لیره انگلیسی	۸۰ر۵۰	۸۰
اسلامبول یك لیره ترك	۱۲ر۹۰	۱۲ر۷۵
نیویورك یك دولار آمریکا	۱٦ر۰٤	۱۵ر۹۰
پاریس صدفرانك فرانسه	۱۰۵ر٦۰	۱۰٤ر۷۰
براگ صد کورون چك	٦٦ر۳۵	٦۵ر۷۵
رم یامیلان صدلیر ایتالیا	—	—
استکهلم صد کورون سوئد	٤۱۵ر٦۵	٤۱۲ر۰۵
ورشو صدزلوتی لهستان	۳۰۲ر۷۰	۳۰۰ر۱۰
صدشلینك وین اطریش	۳۰٤ر۱۵	۳۰۱ر۵۰

میزان درجه حرارت
برطبق دستگاه آثارجویه احصائیه شهرداری طهران

روز ۲۱ مردادماه بقرار ذیل بوده است:

ساعت ۱۲ ظهر	۳۲ر	درجه سانتیگراد
یك بعد از ظهر	۳۲ر۸	« «
شش « «	۲۸ر	« «
۱۲ نصف شب	۲۱ر	« «

حدمتوسط درتمام مدت روز مزبور ۲۸ ونیم بوده است

کتاب آثار بزرگان

منتشر گردید — در تمام کتابخانه های مهم از قرار جلدی سه ریال بفروش میرسد — در ولایات هر کس سه ریال بادرس «تهران — دفتر روزنامه آزادگان» ارسال دارد فورا یك جلد از کتاب مزبور بادرسی که معین کند برایش فرستاده خواهد شد بخریداران کلی که وجه آن را قبلا بدفتر آزادگان ارسال دارند ده یك تخفیف داده میشود

تهران — دفتر آزادگان

اعلان

مسابقه برای اعزام به اروپا

ستاد ارتش یك عده محصل که حائز شرایط مشروحه ذیل باشند بمنظور تامین کادر دائمی نیروی دریائی جهت تحصیل در رشته دریانوردی بفرانسه اعزام مینماید و داوطلبین بایستی تا روز بهم شهریور ماه آتی باتمام مدارك تحصیلی وورقهٔ هویت وتصدیق عدم سابقه سوءاز اداره شهربانی خود را بر کن سوم ستاد ارتش معرفی نمایند پاس از رسیدگی بمدارك مشار الیهم واجرای مسابقه (که ایام ۱٤ و ۱۵ شهریور ماه انجام خواهد شد) اشخاص حائز شرایط انتخاب وپس از انقضاء مدت یکهفته از تاریخ خاتمه مسابقه باروپا گسیل گردند.

پایه تحصیلات علمی — دارا بودن گواهینامه کامل متوسطه
آشنائی کامل بزبان فرانسه
سن حداقل ۲۰ وحداکثر ۲۷
تابعیت ایران
عدم سوء سابقه
تعهد خدمت — در مقابل هریکسال تحصیل سه سال خدمت
سلامتی کامل — (تحت نظر کمیسیون طبی درصحیه ارتش معاینه خواهندشد)

موادی که از داوطلبین مسابقه امتحان خواهدشد

۱ — ریاضیات

توابع — مشتقات — معادلات دیفرانسیل — انتگرال — منحنی ها — دائره و مسائل راجع به آن دسکریپتیو — سطوح استوانه ومخروطی — مقطع سطوح

درقسمت مثلثات بیشتر بمثلثات کروی اهمیت داده خواهدشد

۲ — فیزیك

وقایع متناوب — صوت — نور — حرارت الکتریسیته

بیشتر سؤالات راجع بترمودینامیك خواهد بود.

۳ — شیمی

شیمی فلزات و شیمی آلی بیشتر موردسؤالات شفاهی خواهند بود و دو قسمت کتبی دومسئله داده خواهدشد

٤ — فرانسه

یك دیکته که درعین حال بایستی آنرا ترجمه نمایند.

ویك موضوع که بایستی آنرا بفرانسه تهیه نمایند

نمره ۱۷٤۰٦ر۳۸۹٦۲ — نمره اعلان ۲۳۱٦ — ۱-۱۵

آگاهی

از تاریخ ۱۰ مرداد ماه جاری دفتر پست وتلگراف در رشتخوار از توابع تربت حیدریه تأسیس وباب مخابرات درآن نقطه مفتوح گردیده است.

نمره اعلان ۲۳۷۸ — **وزارت پست وتلگراف وتلفن**

آگاهی

از تاریخ اول مرداد ماه ۱۳۱۵ در تخت جمشید از توابع فارس دفتر پست و تلگراف تأسیس گردیده واز تاریخ مذکور باب مخابرات درآن نقطه مفتوح است.

نمره اعلان ۲۳۷۷ — **وزارت پست وتلگراف وتلفن**

اعلان مناقصه

اداره ملزومات کل مالیه خرید اشیاء ذیل را برای اداره کل گمرك بمناقصه میگذارد:

۱ — لوله آهن سفید باندازه یك اینچ ونیم	۳۰۰	متر
۲ — شیر برنجی	۲	عدد
۳ — لوله کتانی (بایدهر ۲۵ متربه ۲۵ متر اتصال داشته باشد)	۵۰۰	متر
٤ — زانوی آهن	۳۰	عدد
٥ — سه راه	۱۵	«
٦ — مستوق (سرفواره آتش نشانی)	۸	«
۷ — شیر اطفائیه باکلیه لوازم آن مهره اتصالی وغیره	٦	دستگاه
۸ — آچار اطفائیه	۳	عدد
۹ — شیر بیم ابچی	۱۰	«

شرکت کنندگان دراین معامله قبلا برای اخذ توضیحات بیشتر دراداره کل گمرك بدایره امور مراجعه وپیشنهاد خود را در پاکت سربسته مهور بملاك یاروز سه شنبه سوم شهریور ماه ۱۳۱۵ بدارالانشاء این اداره تسلیم ورسید دریافت دارند پیشنهادات واصله روز چهارشنبه چهارم شهریورماه ساعت ده صبح قرائت خواهدشد حضور پیشنهاددهندگان درمجلس مناقصه آزاد واداره ملزومات کل دررد وقبول یك یا کلیه پیشنهادات مختارخواهدبود — رئیس اداره کل ملزومات — **علی محمد محمدآبادی**

نمره اعلان ۲۳۸۰ — ۱ — ۲

باطلاع عموم طلبکاران تجارتخانه ورشکسته براسور اصفهان میرساند

که بر اثر موافقت اکثریت طلبکاران امور تجارتخانه فوق الذکر از تاریخ ۳۰ دیماه ۱۳۱٤ بموجب حکم نمره ٤٤۰ کارتن ۳ر۲٤ دوسیه ۳٦ محکمه بدایت اصفهان بتنکهای امضا کننده ذیل واگذار شده است ودر نتیجه اقداماتی که بعمل آمده میتوان عجالتا معادل ۲۰ در صد مطالبات را پرداخت نمود علیهذا ازعموم طلبکاران تقاضا میشود که از این تاریخ الی آخر شهریورماه ۱۳۱۵ برای متوفقین در داخله ایران والی آخر مهر ماه (مصادف با ۲۲ اکتبر ۱۹۳٦) برای متوفقین خارج از ممالک شخصا یا توسط نماینده رسمی خودشان برای دریافت سهمیه خود به تجارتخانه براسور اصفهان مراجعه فرمایند.

ضمنا درصورتیکه اسناد مدرکی برای اثبات اصل طلب وتعیین مبلغ آن نیز در دست داشته باشند برای ارائه دادن همراه بیاورند. امید است تا انقضاء موعد که ۳۰ر۱۰ر۱۵ میباشد توانیم باز مبلغی بدیان برسانیم.

رئیس بانك ملی ایران — شعبه اصفهان — **رئیس بانك شاهنشاهی ایران — شعبه اصفهان**

نمره اعلان ۲۳٦۱ — ع. شعاعی — و. ل. والتو

اعلان مناقصه

هیئت ساختمان هنك کارد بادری مصالح ذیلرا بمناقصه خریداری مینماید:

آجر ابلق [illegible] — آهك دوست تن — آهك مکصد تن — [illegible] ٤ هزار متر — خاکشیر ٤ هزار متر — داوطلبین با داشتن ضامن معتبر می توانند برای هر یك از مصالح فوق یا بطور کلی پیشنهاد خود را در پاکت سربسته که در روی پاکت قید شده باشد راجع بمناقصه مصالح ساختمانی است تا یوم ۳۱ مرداد ماه بدفتر ساختمان واقع در عشرت آباد تسلیم نمایند پیشنهادات واصله در روز مزبور ساعت ۱۰ صبح باز و مطرح خواهد شد حضور پیشنهاد دهندگان آزاد و کمسیون ساختمان در رد و قبول کلیه پیشنهادات مختار خواهدبود

نمره اعلان ۲۳۸۰ — ۱ — ۳ — **رئیس هیئت ساختمان هنك گارهنادری**

آگاهی

نصب تیرهای تلفن قطعه ۱٦ ساختمان راه آهن شمال بمقاطعه داده میشود طالبین بدفتر شرکت ایران ویونان واقع درخیابان شاه مراجعه نمایند.

نمره اعلان ۳۳٦۸ — ۱ — ۲

اعلان

یکدستگاه رادیو نومارك (هیز ماستروپس) بفروش میرسد طالبین بشرکت ایران و یونان خیابان شاه مراجعه نمایند.

نمره اعلان ۲۳٦٤ — ۲ — ۲

خبرهای تلگرافی خارجه

آژانس پاریس ۲۲ مرداد - ۱۳ اوت

فعالیت جنگی شورشیان

درسرحدات پرتقال تکاپوی اهالی کشوری برای فرار دیده میشود

لیسبون ۱۲ - ساعت ۲۱٫۱۰ - باداجوز فعلا از طرف طاغیان کاملا تحت محاصره میباشد مدت ۱۶ ساعت است که هوا پیما مشغول بمباردمان شهر است -

از بالای تپه های واقعه در سرحد پرتقال مشاهده میشود که اهالی کشوری از هرطرف درتك ودومیباشند زنها وبچه‌ها ازپل بین المللی (گادانا) مضطربانه عبورمینمایندیا بسامان سرحدی پرتقال فراریان را جاع سلاح میکنند.

یك چمپاره که برسر یکدسته از فراری ها پائین آمده قریب ۲۰ نفر از آنهارا کشته است - کارد های شهری مجددا بنای شورش را گذارده‌اندو بهمراهی تفنگچیان وافسران کمرك بمدافعین جمهوری طلب حمله کرده‌اند

دستجات ژنرال مولا وفرانکو بهمدیگر ملحق شده اند

راباط ۱۲ - ساعت ۱۸٫۱۰ - طبق خبری که درراباط بامی‌سیم گرفته اند شهر باداجوز که کاملا تحت‌محاصره قرار گرفته زودی تسلیم‌خواهد شد . دستجات ارتش فرانکو ومولا در مریدا به یکدیگر ملحق شده اند.

ایالات « گالیس» و « لئون» و« کاستیل » و« ژائن » و« ارا گون » و « ناوار » و«استوری» و « استرمادور » باستثنای باداجوزو اندلوس و مالا کادرتصرف شورشیان میباشد .

حملات دستجات دولتی

بایون ۱۲ - ساعت ۱۸٫۱۰ - ازخیخون خبر میدهند که شورشیان از خوراك و آب و الکتریسیته محروم میباشند. فراریان اظهارمیدارند که وضعیت شهرپاس آور است . دستجات دولتی حملات خود را مضاعف نموده و سقوط شهر حتمی است .

نقطه که کارخانجات اسلحه سازی در آن واقع است بتصرف شورشیان در آمد

بورگوس ۱۲ - ساعت ۲۱٫۳۰ - اطلاع میدهند که متمردین امروز مواضع خودرا اصلاح نموده و « سارن » را اشغال نموده اند . سارن بین تولوساوبیلبائو واقع شده و کارخانجات اسلحه که تاکنون ذخیره مهمات طرفداران جبهه توده « سن‌سباستین » را تأمین مینمود در آن‌جا قرار گرفته است .

شورشیان ویلابونا را نیز که در ۶ کیلو متری شمال تولوسا واقع است اشغال نموده اند . سن سباستین مجددا بطور جدی تحت تهدید قرار گرفته است .

اوضاع خالی از وخامت نیست

بایون ۱۲ - ساعت ۱۹٫۰۵ - خیخون همواره در تصرف نیروی دولتی است ولی‌اوضاع شهر خالی از وخامت نیست ارزاق و آب کمیاب است . بموجب اظهارات فراریان شهر قریبا بدست طاغیان خواهد افتاد.

بر حسب نقشه ای که تعیین شده‌دستجات معدنچیان استوری همواره بطرف اوویدو پیش میروند شهر که از هر طرف محصور شده بیش از این قادر بمقاومت نخواهد بود.

قائد مراکش با ده هزار نفر بشورشیان ملحق شده است

لیسبون ۱۲ - ساعت ۲۱٫۱۰ - مولای سلیمان قائد مراکش در طی مصاحبه با نماینده یکی از جراید لیسبون اظهار داشته است که قریب ده‌هزار نفر از جنگجویان مراکش داوطلبانه ملحق به نیروی طاغیان شده اند و ضمنا گفته است از ابراز اینکه ژنرال فرانکو برای‌استمداد از وی امتیازاتی پیشنهاد کرده فعلا بمورد است بهمه حال اگر ژنرال فرانکو ظفریت پیدا کند در وضعیت زندگانی اهالی ریف بهبودی حاصل خواهد شد.

قوای حکومت مادرید مشغول استحکام مواضع خود میباشد

مادرید ۱۲ - ساعت ۱۹٫۰۵ - فعالیت ارتشی‌در کوههای (کادارامای) ضعیف گردیده قوای دولتی که‌مشغول استحکام مواضع خود میباشند از قرارمعلوم‌درطی محاربه‌متمردین رامغلوب نموده‌اند

دولت اظهار میدارد که در نقاط دیگر مملکت ظفریت حاصل نموده است قلاع متمرد (سارا گوس)و (قرناطه)ازقرارمعلوم‌امروز سقوط خواهند نمود مسافت دستجات جمهوریخواه بشهر اول کمتر از۶میل است . (هوسکا) نیز ازقرارمعلوم عنقریب تسلیم خواهد شد

اعلامیه جبهه توده حاکی ازدرهم شکستن حمله طاغیان وعقب نشینی موقتی جبهه توده است

بایون ۱۲ - ساعت ۱۸٫۱۰ - جبهه توده اعلامیه بقرار ذیل‌منتشر نموده است . در منطقه (اندرلازا) حمله طاغیان توسط‌یك حمله متقابله‌سخت جمهوریخواهان درهم‌شکست درنقطه دیگردستجات جبهه توده موقع عقب نشینی نموده اند تا بتوانند مواضع جدید خودرا تقویت نمایند . هوا پیما های دولتی برمواضع طاغی (ارکال) و (پیکو کتا) پروازهای اکتشافی وبمباردمانی انجام داده اند . در (اوزارزون) تیر اندازی قلعه های مستحکم (گوادالوپ) و (سن‌مارك) موجب استقرار آرامش کامل درمنطقه مزبور شده است

الحاق قوای جمهوریخواهان

مادرید ۱۲ - ساعت ۲۱٫۳۰ - قوای جمهوریخواه قصبات (لوزا) و (اورزیوا) واقعه در ۵۰ کیلو متری قرناطیه را تصرف نموده اند دو ستون از قوای چریك بهمدیگر ملحق وبطرف شهر مزبورمتوجه اند-

اشغال قصبات

والاس ۱۲ - ساعت ۲۱٫۳۰ - قوای چریك قصبات (ساریون) و «مازیاس‌الدنتو» راواقعه درایالت(نروئل) اشغال نموده اند

پنج نقطه سوق الجیشی دردست جمهوری خواهان است

مادرید ۱۲ - ساعت ۲۱٫۳۰ -(اوویدو) کاملا از طرف جمهوریخواهان محاصره گردیده و مشار الیهما کنون ۵ نقطه سوق الجیشی(لو کولن) (کواوتو) و (سن‌سباستین) (لاس کروس) و (لاموتوزا) را در دست‌دارند.

کمیته جبهه توده در تحت ریاست نماینده سوسیالیست (گونزالن‌پنا) کلیه نیروهای تسلیحات و ذخیره ایالت (اوویدو) را تفتیش می کنند -

مواضع جبهه شمال هیچ تغییری نکرده است

هندی ۱۲ - ساعت ۱۰ - ۱۸ - مخبر مخصوص آژانس هاواس اطلاع میدهد مواضع جبهه «ایرون» هیچ تغییری صورت نگرفته است. یك هوا پیمای دولتی شهر «پیکو کتا» را که‌دیروز در تصرف شورشیان درآمده بود بمباران نموده است . قلاع گوادالوپ» و«سنت مارك» بمباران نمودن‌طاغیان‌ادامه‌میدهند . تایید میکنند که شورشیان «تولوزا» را که عده از سکنه آن به‌سن سباستین فرار نموده اند دیروز اشغال کرده اند پست های سرحدی ونیروی کشیك فرانسه تقویت‌شده‌است . نیست ویکنفر ضد وشیست نازیکی که تصمیم‌داشته اند بکمك جمهوریخواهان اسپانیولی جنگ نمایند امروز صبح‌وارد «هندی» شده‌اند نظر باینکه گذر نامه‌نداشته‌اندنتوانسته‌اندعبور کنند

خواستن احصائیه محصولات

بایون ۱۲ - ساعت ۱۸٫۱۰ وزیر داخله وتجارت بحکومت کشوری ایالت« گینور کوا» امری صادر نموده مبنی بر اینکه از کلیه مال‌التجاره‌هاو محصولات مایحتاج اولیه و همچنین ازمواد غذائی یك احصائیه کاملی تنظیم نماید . هراظهار کذبی موردمؤاخذه ومجازات قرارخواهد گرفت.

ایطالیا شرایط خود را پس نگرفته است

رم ۱۲ساعت ۲۰٫۱۰ - روزنامه‌ژیورنال دیطالیا راجع به بی اساس بودن خبر منتشره در جراید خارجه مبنی براینکه دولت ایطالیا قیودانی را که نسبت به پیشنهاد عدم مداخله ایراد کرده‌بود پس گرفته است یك یادداشت انتشار داده است

پذیرفتن سفیر کبیر اسپانیا

پاریس ۱۲ - ساعت ۱۶ - دلبوس از الوارد دوالبرنوز سفیر کبیر اسپانیا پذیرائی بعمل آورد .

اولتیماتوم آلمان

به‌اسپانیا

اگر هوا پیمای آلمانی مسترد نشود آلمان روابط خود را با اسپانیا قطع خواهد کرد

لیسبون ۱۲ ساعت ۲۱٫۳۵ - از قرار اظهارات محافل سیاسی دولت آلمان بدولت‌اسپانیا اولتیماتوم داده است که هرگاه هواپیمای آلمانی که برای شورشیان فرستاده شده بود و اشتباها در نزدیکی مادرید‌فرود آمده مسترد ندارند دولت آلمان روابط سیاسی خودرا قطع خواهد کرد ونیز اظهار اطلاع مینمایند که اولیای‌امور مادرید‌تصمیم گرفته‌اند که استرضای خاطر آلمان را عمل آورند .

(بقید احتیاط)

دستور تهیه نارنجکهای هوائی

سارا گوس ۱۲ ساعت ۱۸٫۱۰ - مخبر مخصوص آژانس هاواس اطلاع می دهد ژنرال (گیرژوستو) که فرماندهی دستجات سارا گوس را عهده‌دار است امری صادر نموده مبنی براینکه دو کارخانه ذوب‌فلزات شهرمزبور نارنجکهای هوا- پیمائی بسازند .

اعتراض بر علیه صادرات طلای اسپانیا

بور گوس ۱۲ ساعت۲۱٫۳۰ - اتحادیه دفاع ملی برعلیه‌صادرات طلا که از مادرید ارسال میشود درپاریس اعتراض نموده و اردوات فرانسه میخواهد تا موقعیکه وضعیت عادی مجددا دراسپانیا برقرار گردد اینگونه مرسولات را موقتا ضبط و توقیف نماید .

(بقید احتیاط)

تاسف ازفوت سروان انگلیسی

لندن ۱۲ - ساعت ۱۵ - براثر اعتراض انگلیس نزد اولیای شورشیان ناحیه (خیخون)راجع بموت سروان « ساویل » اولیای مزبور تاسفات عمیقانه خودرا نسبت به‌این‌قضیه‌ابرازداشته اند

محاکمه خلبانان ایتالیائی

راباط ۱۲ - ساعت ۱۵ - ضمن محاکمه خلبانان ایتالیائی «ژیلی برتی» رئیس خلبانان اظهار داشته که از طرف یك مؤسسه تجارتی ماموربوده است که اجناسی در خارجه تحویل دهد و اضافه نموده که او جزو یکدسته مرکب از پنج هوا پیما بوده که شب قبل از عزیمت بانها اطلاع‌داده اند باید یك مسافرتی از ساردین به مراکش اسپانی بنماید.

سایر متهمین نیز اظهارات (ژیلی‌برتی)را تائید نموده اند - پس از اعلام رای محکمه که آنها را بیك ماه حبس تعلیقی و پرداخت دوست فرانك جریمه محکوم نموده خلبانان اظهار داشته اند که بانطابا مراجعت خواهند نمود وازملاطفت اولیای امور مردم فرانسه نسبت بخودشان متشکر ومدیون میباشند.

مامورین سیاسی انگلستان دراسپانیا

لندن ۱۲ - ساعت ۱۷ - (اوزبل‌وی- فوریز) مستشار سفارت کبری مادرید که فعلا بلندن بمرخصی رفته بسمت شارژ دافر مراجعت خواهدنمود.

سرهنری « کیلتن» سفیر کبیر که فعلا بمرخصی تابستان از ابتدای شورش اسپانی‌به (سن سباستین) رفته روز دو شنبه هندی عزیمت‌خواهد کرد. اشاع انگلیس در مادریدرا حالیه‌دویست نفر تخمین میزنند

یك‌ستون شورشیان شکست خورده اند

مادرید ۱۲- ساعت ۲۱٫۳۰ - وزارت جنك اعلام می‌دارد که دستجات چریك مرکب از معدنچیان(استوری)یك‌ستون‌شورشیان‌را که‌میخواستند بشورشیان‌اویدو کمك‌نمایند‌شکست‌داده‌فراری‌ساخته‌اند همچنین اعلام می‌دارد که دولت تمام وسائل‌ارتباطیه میان (قادیه) وجزایر (کاناری) را تحت نظارت‌خود دارد .

حمل‌ونقل شورشیان ادامه دارد

طنجه۱۲- ساعت ۲۱٫۳۰ - از(کتوان) خبر می‌دهند که حمل ونقل شورشیان بطرف‌اسپانی ادامه دارد ولی باستثنای ۱۲ هوا پیما که روزانه چندین‌مرتبه رفت وآمد مینمایند چندروزیست بوسیله کشتی‌عده حمل شده است

مطالعه قرار دادعدم مداخله

پاریس۱۲ - ساعت ۲۱٫۱۰- سرجورج کلاك امروز در وزارت خارجه از دلبوس ملاقات کرده وموضوع قرارداد عدم دخالت راتحت‌مطالعه درآورده اند . وزیرخارجه فرانسه درلزوم انعقاد فوری این‌قرارداد اصرار ورزیده است

هواپیمائی ازفرانسه باسپانیا فرستاده‌نشده

پاریس ۱۲ - ساعت ۱۶ - دولت فرانسه شایعات مبنی براینکه در این اواخر یك‌هوا پیما ساخت کارخانهٔ فرانسه باسپانیا فرستاده شده رسماً تکذیب مینماید .

توسعه تسلیحات هوائی فرانسه

پانصدوپنجاه‌میلیون اعتبار برای تهیه‌دوتاسه‌هزارهواپیمای جنگی بتصویب رسیده‌است

پاریس ۱۲ - ساعت ۲۰٫۱۰ - لایحه‌قانونی راجع بپروگرام تجدید وتکاهداری مواد هواپیمائی را که درمجلس نمایندگان تصویب شده بود در سنا باتفاق ۲۸۵ رای از تصویب گذشت . لورن اجاك مخبر کمسیون هواپیمائی تصویب این لایحه را که مبنی برایجاد یکهزار دستگاه‌هواپیما میباشد وشرایط تجدید مواد وتشکیل آلات یدکی را معلوم‌میسازد تجویز نموده اظهار داشت که بالضروره باید از حالا در مقابل مساعی بعضی از دول خارجه که هر کدام تهیه دوالی سه هزار دستگاه هواپیما رادر نظر گرفته‌اند ماهم وسایل سط وتوسعه پروگرام اساسی خود را فراهم سائیم . پیتر کوت اظهار کرد که مقررات پروگرام مزبور تا آخر سال بموقع اجرا گذارده خواهد شد ودولت فرانسه در موضوع هواپیمائی نباید از سایر ممالك عقب بیفتد

پاریس ۱۲ - ساعت ۲۱٫۱۰ - مجلس سنا لایحه قانونی مصوبه مجلس نمایندگان را دائر برتجدید وتوسعه نیروی هوائی‌بامخارج سالیانه۵۰۰ میلیون باتفاق آراءتصویب نموده است ازقراراظهار رئیس کمسیون هوائی سنا دولت آلمان‌اکنون‌دارای ۲۵۰۰ دستگاه هواپیما میباشد .

اولین کتاب هیتلر که درفرانسه چاپ میشود

پاریس ۱۲ - ساعت ۲۱٫۱۰ - هیتلر برای اولین دفعه اجازه داده است یکی‌از تألیفات اوموسوم به « اصول عمل » درفرانسه بطبع برسد کتاب مزبور یك مجموعه ایست ازخطابه های وی که‌در ضمن‌سایر مطالب بطفائی ایراد نموده دائر براثبات حقانیت آلمان در تجدید تسلیحات ودخول نیروی آن درمنطقهٔ غیرنظامی رن.

علل‌سیاسی انتصاب سفیر جدید آلمان‌درلندن

لندن ۱۲ - ساعت ۱۶ - بنابر عقیده یك روزنامهٔ انگلیسی تعیین فن‌ریس تروپ بسفارت کبرای آلمان درلندن فقط درای یك‌حنهٔ سیاسی معمولی نیست. « مقصود ازانتخاب مشارالیه انجام دونظریه میباشد یکی مذاکره وانعقاد یك عهدنامه لوکارنو و عهدنامهٔ هوائی غربی دیگر کار بردن مساعی‌لازمه برای حصول یك‌اتفاق سیط وبادوامی بین‌انگلیس وآلمان. پس‌از اینکه مشارالیه دووظیفه فوق‌الذکر راانجام داد ببرلن مراجعت وراجع بامور بین المللی مقام مستشار محرم هیتلر را احراز خواهد کرد.

ادن درهفته آتی مشغول کار خواهد شد

لندن ۱۲ - ساعت ۲۲٫۱۰ - ادن‌اکنون درمرخصی است راواسط هفته آینده درورارت‌خارجه شروع بکارخواهد کرد

آلمان‌نمیخواهد بواسطه‌حوادث اسپانی وضعیت‌اروپا راوخیم‌تر کند

لندن ۱۲ - ساعت ۲۱٫۱۰ - ازمنبع‌موثق اطلاع میدهندکه نوارات به وانزیتارت اظهارداشته است که آلمان مایل نیست بواسطه حوادث‌اسپانیا وضعیت اروپا را وخیم‌تر کند . اظهاراطلاع‌مینمایند که دورنماهای کنفرانس ینجکانه نیز موردمذاکره قرار گرفته‌است زیرا این قضیه مهمترین‌عامل‌ماموریت ربن تروپ را بلندن تشکیل میدهد محافل‌سیاسی خاطر نشان میکنند که سفیر کبیر جدیدبیشتر جنبه نمایندگی هیتلر را دارد تا نمایندگی وزارت‌خارجه آلمان . وانزیتارت از برلن بقصد لندن حرکت خواهد کرد تا سیاستمداران فرانسه را ملاقات‌نماید در این ضمن‌مذاکرات فرانسه وانگلیس ادامه‌خواهد یافت «روزنامه کاسون» شارژدفر فرانسه‌اخیرا‌ورضح در وزارت خارجه انگلیس حضور یافت . از موقعیکه حصول توافق نظر میان فرانسه وایطالیا ممکن الوقوع بنظر رسیده امید انعقاد پیمان عدم‌تجاوز زیادتر شده است . دولت فرانسه باینکه میتواند در آزادی شخصی اتباع فرانسه دخالتی نموده‌و مانع این شود که آنها باسپانیا حرکت کنند معهذا ادارات دفاتر داوطلبان سربازی را در پاریس خواهدبست

در شرق نزدیك

حمله اعراب بسربازان انگلیس

اورشلیم ۱۲ - ساعت ۱۷ - قریب سی نفر عرب غفلتاً به ده نفر سرباز که درزیر پل در قسمت شرقی دره اسدرائلون مشغول استحمام‌بوده‌اند حمله کرده یك گروهبان را مقتول و سه نفر را مجروح کرده اند

اعراب پس از ربودن لباسهای سربازان طرف اتلال متواری شده و مامورین دستگیری آن‌ها موفق نشده اندنیروی هوائی ودسته‌پاسبانان دراطراف مشغول تفحص میباشند

عهدنامه‌مصر وانگلستان تدوین گردید

اسکندریه ۱۲- ساعت ۱۹٫۰۵- بموجب یك اعلامیهٔ تمام‌فصول عهدنامه باستثنای مسئله حقوق خارج المملکتی پس ازیك‌جلسه عمومی‌تحت‌تدوین قطعی درآمده است .

هردو هیئت نمایندگان ازموفقیت وپیشرفت مساعی خود اظهار رضایت کرده اند. نحاس پاشا که برای امضای عهدنامه بلندن دعوت‌شده ازقبول آن ابرازمسرت مینماید.

وزیرمستعمرات‌انگلیس بفلسطین نمیرود

لندن ۱۲- ساعت ۱۶ - محافل مجاز اظهار میدارند که اورمسی لور وزیر مستعمرات قصد مسافرت بفلسطین ندارد وزیر مزبور فعلا ایام تعطیل‌خودرا دربروبیك میگذراند

قانون دارائی اتباع فرانسه در خارجه

برلن ۱۲ - ساعت ۱۴٫۴۵ - ازپاریس اطلاع میدهند که وزیر مالیه‌راجع قانون دارائی در خارجه بکمیسیون مالیه سنا مراجعه نمود . قانون جدید که باید هردو مجلس راجع به آن توافق نظر حاصل نمایند تفتیشی را که بواسطه قانون پیش بینی شده تقویت نموده و باداره مالیه حق میدهد که از بانکها راجع بحسابهای اسعار خارجی که توسط آنها باز شده مدارکی مطالبه نماید . از معاملات طلا که کاملا قانونی است بهیچوجه جلوگیری نخواهد شد.

ورود به ورشو

ورشو ۱۲ - ساعت ۲۱ - ژنرال کاملن بطور رسمانه وارد ورشو شده و از طرف رئیس جمهورو ژنرال‌ریدسمکلی‌موردپذیرائی واقع گردیده

پیشنهاد فرانسه تحت مطالعه است

رم ۱۲ ساعت ۲۰٫۱۰ - از ریگا خبر میدهند شورای وزراء درجلسهٔ آینده خود پیشنهاد فرانسه را مبنی برعدم مداخله در امور اسپانیا که که در تاریخ ۱۰ اوت بدولت تونی تسلیم شده تحت مطالعه خواهد آورد . وزیر امور خارجه‌ا دولت استونی و لیتوانی در این موضوع‌مذاکراتی عمل خواهد آورد .

یکی از رؤسای اتحادیه اصناف‌انگلس باسپانیا میرود

لندن ۱۲ ساعت ۲۰٫۱۰ - تیله یکی از رؤسای اتحادیه‌اصناف بحرانی اظهار داشته است برای انجام خدمات بنفع نیروی دولتی قصد مسافرت باسپانیا را دارد .

حوادث هوائی انگلستان در ظرف سال

لندن ۱۲ ساعت ۱۴- حادثه هوا پیمائی در(بو گینك‌هاشیر) رخ داده سی‌وچهارمین‌حادثه‌ئیست که از ابتدای سال تاکنون واقع شده و اکنون عدهٔ تلفات نیروی هوائی سلطنتی به ۷۱ نفر بالغ می شود .

درسال گذشته هواپیمائی لشکری دچاره۲ حادثه و۴۵ تلفات شده است

تصویب قانون تاسیس اداره گندم در فرانسه

پاریس ۱۱ ساعت ۱۰۶ - مجلس سنا به اکثریت ۹۸ رای درمقابل ۱۸ رای لایحه‌قانونی تاسیس اداره گندم‌را تصویب‌نمود نظر باختلافاتی که در این باب بین‌مجلس وسنا تولیدشده لایحه مزبور مجدد، تحت مطالعه قرار خواهد گرفت .

خط‌آهن رمانی و چکسلواکی

برلن ۱۲ - ساعت ۱۶٫۱۲ - سفارت رومانی خبری را که در بعضی از جراید خارجی منتشر گردیده و مبنی است که رومانی برای‌تامین ارتباط مستقیمی میان شوروی و چك اسلواکی در نظر دارد اقدام ساختن یکرشته راه آهن نماید تکذیب نموده وجدا آنرابی اساس میداند . فقط موضوع ساختن یك راه آهنی است که چك اسلواکی را بداخله رومانی متصل خواهد نمود.

حادثه هوا پیمائی در انگلستان

لندن ۱۲ - ساعت ۱۳٫۴۵ - دو حادثه هواپیمائی که موجب اتلاف‌سه نفر شده درفرودگاه لشکری هامپول بوقوع پیوسته است .

انحلال‌حزب پیراهن طلائیها

مکزیکو ۱۲ - ساعت ۱۵ - دولت‌امر داده است حزب فاشیست که از پیراهن‌طلائی ها تشکیل شده بود منحل گردد و ژنرال نیکلارود ریکر رئیس حزب مزبور از مکزیك‌اخراج گردد

اعلانات حراج اموال منقول و غیر منقول

املاك واموال ذیل در شعبه سوم اجرای اداره ثبت ایالتی طهران در روزهای معینه در ستون تاریخ حراج میشود

نمره پلاك و نوع ملك	محل ملك	مالك	به ثبت رسیده یا خیر	مبلغ اجاره ماهیانه	روز و ساعت حراج	مبلغ حراج
۵۱۰۸ مقدار ٤هزار گززمین	ناحیه۵ جنب دروازه‌خانی آباد	آقای نصرالله لوی نیم	رسیده	—	۳ساعت‌قبل‌ازظهر ۲۲ر۵ر۱۵	٦٤۰۰۰
۳۰۳ ششدانك بکباب دکان	ناحیه۸ بازار ارسی دوزها	آقای علینقی هاشمی	رسیده	٦۰۰	۱ساعت‌قبل‌ازظهر ۲۲ر۵ر۱۵	٦۰۰۰۰
٤٦۰٤ مقدار۱٤۰۰ گززمین‌ازدوهزارذرع‌زمین	ناحیه۵ کوچه بخچال	آقای‌رضا حاجی زاده‌مقدم	—	—	۲ساعت‌قبل‌ازظهر ۲٤ر۵ر۱۵	٤٤۸۰
۱تخته‌قالی و۲جام آینه ویکدستگاه سونور دومن	کلوندك‌محل حراج ثبت	آقای کامران بونان	—	—	۳ساعت‌قبل‌ازظهر ۲٦ر۵ر۱۵	٦۵٦۰
٦۳۱۰ سه‌دانك‌از٦ دانك کاراز٤ بابسغازه‌متصله	ناحیه۱۰ خیابان کنارخندق	آقای‌زال‌محمد وحاجیه‌خانم	—	—	۳ساعت‌قبل ازظهر۲۵ر۵ر۱۵	۵٦۸۵٦
۲۳۳٤ سه‌دانك‌و۳ربع‌از۵ دانك ویکربع‌ار٦ دانك‌خانه	ناحیه۸ کوچه فراش باشی	آقای‌محمدامین مجتهدامامی	—	—	۳ساعت‌قبل ازظهر۲۷ر۵ر۱۵	۳۹۰۰
۵۷۸٦ر۵۷۸۱ چهاردانك‌ازبیرونی‌و٦دانك آشپزخانه	ناحیه٤ خیابان شاهپور	عبدالحسین امیرحکمت	رسیده	—	۲ساعت‌قبل ازظهر۳۱ر۵ر۱۵	۱۵۸٤۷
٦۱-۳ نیم سهم از۵ دانك مشاع‌باغ و قنات	ناحیه۱۱ قریهٔ نیاوران	آقای نصرالله طهرانی	—	—	٤ ساعت‌قبل‌ازظهر٤ر٦ر۳۱۵	۲۰۰۰
٤۲٤۵ ششدانك بکباب‌بهاربندوطویله کهملاحانه‌شده	ناحیه٦ خیابان خراسان	آقای حسین فخار	—	—	۲ساعت‌قبل‌ازظهر٤ر٦ر۳۱۵	۱۲۸۵٤
۳۳۳۵ دودانك مشاع ار٦ دانك خانه	ناحیه۲ سرتخت بر بها	آقای فتح‌الله احیاء الدین	رسیده	—	۳ساعت‌قبل‌از ظهر ۱۲ر٦ر۱۵	۷٤۷۳
۱۷٦۲ ششدانك یکباب عمارت	ناحیه۱۰ خیابان مرتضوی	آقای عزیزالله ابوالقاسم	رسیده	—	۱ساعت‌قبل‌ازظهر ۱۲ر٦ر۱۵	۲۳٦۰۷
۳تخته قالیچه ویك تخته قالی ٤در۳	ابتدای چهارراه کلوندك	آقای عزیز علی احمدی	—	—	٤ساعت‌ونیم‌ازظهر۱۸ر٦ر۱۵	۲۰۲٤
۲٦۷۱ چهاردانك یکبابخانه اندرونی	ناحیه ۲ خیابان سپهسالار	آقای حسن خلعت بری	رسیده	—	۳ساعت‌قبل‌از ظهر ۲۲ر٦ر۱۵	۱۹۱۰۹

نمره ۵٤۳۷ر۱۲۵۰ **اعلان حراج** سره‌حساب۱۲۱

تمامی وهمگی ششدانك‌یکقطه با غکروم ملکا و اعیانا واقعه در قریه اسلاملو ملوك نکشلو ملکی آقای‌نقی‌حاجی محمدی آذری که‌بثبت نرسیده در روز بیست و دوم شهریور ماه ۱۳۱۵ساعت‌سه قبل از ظهر در ثبت رضائیه بمزایده گذارده‌می‌شود وحراج از مبلغ‌یکهزار چهار صد جهل ریال‌شروع خواهد شد تاریخ انتشاردوازدهم مرداد ماه۱۳۱۵

از طرف رئیس‌اداره ثبت ایالت غربی

نمره اعلان ۲۲٦۲ ٦-۸ **عبدالعلی‌علائی**

نمره ۱٤۸۳ر۳۵۹۱ **اعلان حراج**

سه زبع از شش دانك یکباب خانه پلاك نمره ۱۱۸۳ واقعه در سالار خانه ناحیه یك مزرعه کوچه رندیل ملکی آقای حضرتقلی راضی که‌بثبت نداده و در اجاره نیز میباشد در روز بیست‌ودوم شهریور ماه ۱۳۱۵ ساعت سه قبل از ظهردر شعبه اجرای این اداره بمزایده گذارده می شود وحراج از مبلغ دویست وچهل ریال شروع خواهدشد .

تاریخ‌انتشار دوازدهم مرداد ماه۲۳۱۵

رئیس ثبت‌مراغه **یدالله‌مظفری**

نمره اعلان۲۲۸۳ ٦-۸

اعلان‌حراج

نمره ٤۲۳۱ ح ۲۷٤ تاریخ۱۵ر٤ر۱۳۱۵

۳ دانك مشاع از ششدانك قریه‌خلیف آباد پلاك نمره ۱۲۸ باضمام ۳دانك ازکل قلعه واشیه واراضی وباغات و کوره آجرپزی و کولپزی و۳ دانك مشاع ازیکرشته قنات دایر انجا و یکدانك مشاع از پنجدانك یك ثلث دانك از ۳دانك آب‌و ملك وشاهای‌قریه کهریزك پلاك نمره۱۲٦۰ویکدانك مشاع از پنجدانك و۱ ثلث دانك از کل ششدانك یکرشته قنات دائر واقعه‌درباوك بنام سوخته‌ورامین ملکی آقای حسینقلی میررا نصرت‌مظفری که ثبت آن درجریان است روز ۵ر٦ر۱۳۱۵ ساعت ۳ قبل‌ازظهر در شعبه ۳ اجرای ثبت طهران بمزاید گذارده میشود حراج ازمبلغ ۷٦۰۰۰ریال‌شروع خواهد شد تاریخ انتشار ۵ر۵ر۱۳۱۵

رئیس شعبه ۳ اجراء ثبت طهران **مهدوی**

نمره اعلان۱۸۷۲ ۱۷-۲٦

اعلان حراج

شش دانك یکباب خانه واقعه درقریه خیار ناحیه‌یك‌قصبه دماوندملکی آقای محمد رضائی که‌به ثبت‌نرسیده‌واجاره‌ماهیانه‌ندارددرروز یکشنبه۱۵شهریور ماه ۱۳۱۵ ساعت دو قبل از ظهر در اداره ثبت دماوند بمزایده گذارده می‌شود و حراج از مبلغ یکهزار و ششصد وبیست ریال شروع‌خواهد شد

تاریخ انتشار ۱۵ مرداد ماه ۱۳۱۵

۲-۸ رئیس‌ثبت‌دماوندوفیروز کوه

نمره اعلان۲۳۱۹ **سیدحسین گوشه**

اعلان

یکدستگاه‌اتومبیل فدرال نمره ٤۰٤٤طهران ملکی حبیب‌الله غراقی طبق مقررات مواد نظامنامه اجراء مفاد اسناد رسمی‌لازم‌الاجراء با آلات‌وادوات آن بطریق مزایده فروخته می‌شود طالبین میتوانند برای روز ۵ شنبه نوزدهم شهریور ۱۳۱۵ چهار ساعت قبل از ظهر محل کاراز شرافت‌کاشان حاضر شده درخرید شرکت نماید

رئیس اداره ثبت کاشان نورالدین وزیری فراهانی

نمره اعلان ۲۲۸۵ ٤ - ۸

نمره ۷۲۵

اعلان تحدید حدود ثبت املاك‌یك قسمت از قریه جواد آباد نمره ۲۳۳ باوك ورامین قطعه دوم بهنام عرب

در تعقیب اعلان‌نمره۱۹۹۷ بموجب ماده ۱٤ قانون‌ثبت املاك تحدید حدود نمرات ذیل

۱۸۳ و۱۸٤ - آقای شاطر عباسعلی کارگریکباب خانه ویکباب طویله متصل بهم

۱۸۷ - مسیب‌وغلامرضا هریك سه دانك‌یکبابخانه

۱۸۸ - مشهدی حسین یکباب خانه

۱۹۰و۱۹۱ کربلائی محمد باقر (کچوئی) دوباب دکان متصل بهم

۱۹۲ - کربلائی عباس (کچوئیان)یکباب دکان

۱۹۳ و۱۹٤ - حاج حسین (مسعودیان)دوبابدکان

۱۹۵ - خانم معصومه وخانم طوطی هریك‌سه‌دانك مشاع یکباب‌خانه وبهاربند وطویله و انبار

۱۹٦ - آقای حسین وخانم قمر هریك سه دانك مشاع یکباب خانه

۱۹۹ - کربلائی محمد باقر (کچوئیان) یك باب دکان

۲۰۰ و۲۰۱ و۲۰۲ - حاج شعبان سعیدیان‌وغیره شرح سهام مندرجه دراعلانات نوبتی نسبت‌بیکباب دکان ودوباب خانه

۲۰۳ - مشهدی حسن(کریمی) یکباب‌دکان

۲۰٤ و۲۱۱ - کربلائی حبیب یکباب دکان و یکباب خانه

۲۰۹ - خانم عزیزه بیگم(کریمی) سه دانك‌مفروز یکباب طویله وبهاربند

۲۱۰ - آقای علی وهاشم ومحمدصادق عالی‌داعی هریك دودانك مشاع یکباب‌خانه

۲۱۲ و۲۱۳ - آقامحمد رضا (سعیدیان) یکباب خانه وطویله وبهاربند ویکباب دکان متصل بهم

۲۱٤ - آقاغلامرضا (اردستانی)وخانم‌خدیجه هر یك سه دانك یکباب‌خانه

۲۲۳-۲۲٤ - آقا سیدابراهیم (کریمیان) دوباب دکان متصل بهم

۲۲۵- آقا سیدرضا (کریمی) یکباب دکان

۲۲٦ - استاد نقی (علی حلوائی) یکباب خانه

۲۲۷ - آقاعباس (سعیدیان) «

۲۲۸ - آقا مشهدی عباس یکباب دکان

۲۳۰ - ۲۳۱ - مشهدی رحیم کاشانی دوبابدکان

۲۳۲ - آقا مشهدی قلی (ارسطوئیان)یکباب‌دکان

۲۳۳ - آقا سید علی آقا و آقا محمد بالسویه یکباب دکان

۲٤۲ - لاله‌عذار تجدد یکباب کاه انبار

۲٤۵ - آقای محمدعلی‌وغیره‌بشرح‌سهام‌مندرجه در اعلانات نوبتی یکباب کاه انبار

۲٤۸ - آقا سیدآقا یکباب‌خانه

در روز ۲۵ شهریور ۱۳۱۵ درساعت چهار قبل ازظهربه‌ترتیب‌نمره درمحل‌شروع‌و عمل خواهد آمد

لذا بموجب ماده ۱٤ قانون ثبت‌املاك صاحبان املاك و مجاورین نمرات فوق‌الذکر بوسیله این اعلان‌احضار میشوند که درروز وساعت مذکور فوق در محل حضور بهمرسانند و چنانچه هریك از صاحبان املاك یا نمایندهٔ قانونی آنهادر موقع تحدید حدود حاضر نباشند مطابق مواد ۱۵ قانون مزبور

نمره ۱٦۳۸

اعلان تحدیدحدود ثبت املاك یك‌قسمت ازقطعه هفت بلوك دماوند

در تعقیب اعلان نمره ٤۵۰ بموجب ماده ۱٤ قانون ثبت املاك تحدیدحدود نمرات‌ذیل :

سنك ۱۲٤ قریه بیدك

از نمره ۱ الی ۱٦۷ باستثناء نمرات مجهول‌المالك (بترتیب نمره)

در روز ۵ شنبه ۲٦ ماه شهریور ۱۳۱۵

مطابق بیست و نهم ماه جمادی‌الاخر ۱۳۵۵

از ساعت چهار قبل از ظهر در محل‌شروع وعمل خواهد آمد

لذا بموجب ماده۱٤ قانون‌ثبت‌املاك‌صاحبان املاك‌ومجاورین‌نمرات‌فوق‌الذکر بوسیلهٔ این‌اعلان‌احضار میشوند که‌در روز وساعت مذکور فوق در محل حضور بهمرسانند وچنانچه هریك از صاحبان املاك یا نمایندهٔ قانونی‌آنها درموقع تحدید حدود حاضر نباشند مطابق ماده ۱۵ قانون مزبور ملك آن ها باحدود اظهار شده ازطرف مجاورین تحدیدخواهد شد واعتراضات مجاورین وصاحبان املاك که‌درموعد مقرر حاضر نبوده اند مطابق مقررات ماده ۲۰ قانون ثبت املاك پذیرفته خواهد شد

رئیس ثبت اسناد و املاك دماوند وفیروز کوه

تاریخ انتشار۵شنبه۲۲مرداد **سیدحسین -گوشه**

نمره‌اعلان۲۳۵۲

انرژی

شرکت فنی انرژی که جدیداً تاسیس شده همه قسم کارهای فنی والکتریکی ازقبیل‌سیم کشی هتل‌ها و منازل سفارش ونصب ماشین آلات تهیه نقشجات رامطابق‌بهترین اسلوب امروز بوسیله مهندسینی که مدتها در بزرگترین کارخانجات آلمانی عملیات نموده اند باسرع وقت انجام میدهد .

شرکت فنی انرژی‌اواسط‌خیابان‌فردوسی مقابل هتل‌فردوسی

۱۰-۱۰

نمره ۳۲۲۵ **اعلان حراج**

مقداری اثاثیهٔ منقول ویکدانك و نیم‌مفروز از یکباب عمارت پلاك نمره ۱٦۳۸ واقعه درناحیه ۱ بهاوند ملکی کریم مهدوی که ثبت نرسیده‌برای استیفاء طلب لازم‌الاجراء در روز بیست و پنجم شهریور ۱۳۱۵ ساعت ۳ قبل از ظهر در ادارهٔ ثبت بهاوند بمزائده گذارده می‌شود طالبین میتوانند در روز مزبور شرکت نمایند و حراج از مبلغ ٦۰ر۱۲۸۸ ریال شروع خواهد شد

تاریخ انتشار ۱۵ مرداد ۱۳۱۵

رئیس ثبت بهاوند - محمد فهیمی

نمره‌اعلان ۲۲۲۰ ۸ - ۸

ملك آنها باحدود اظهار شده‌ازطرف مجاورین‌تحدید خواهدشد واعتراضات مجاورین وصاحبان املاك که در موقع مقرر حاضر سوده اند مطابق مقررات‌ماده ۲۰ ثبت املاك پذیرفته خواهد شد

رئیس ثبت اسنادو املاك‌ورامین وحوار وابوانکی

نمره‌اعلان۲۳۵۱ **علی‌شریفی**

آگاهی

تعقیب اعلان مناقصه نمرهٔ (۵۹۰٤) راجع بحمل ۵۷۰تن محمولات از گمرکات شاه - بهاوی وجلفا الی کارخانجات قند اطلاع میدهد که تاریخ افتتاح پیشنهادات واصله که‌ساعت ۹ صبح ۲۰ر۵ر۱۵ تعیین شده‌بود برای‌مدت یکهفته تمدید یافته‌است .

علیهذا پیشنهاد دهندگان میتوانند طبق شرایط مندرجه دراعلان مزبور پیشنهادات خودرا لغایت ساعت ۸ صبح ۲۷ر۵ر۱۵ باداره محاسبات کل‌این اداره تسلیم دارند نمره۶۱۹۸۰

نمره‌اعلان۲۳۲۳ ۲-۲ **اداره‌کل صناعت ومعادن**

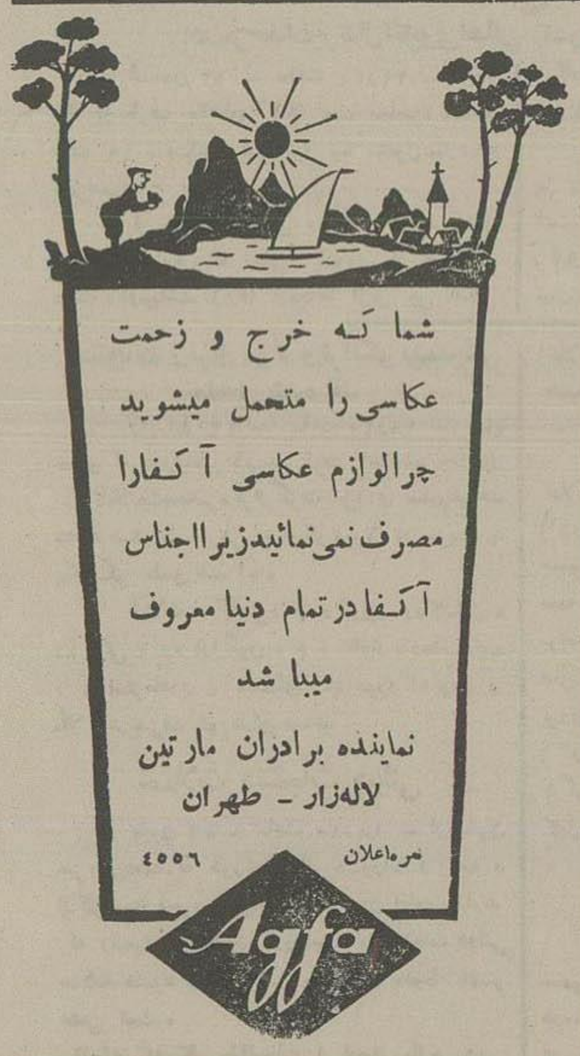

یك کتاب سودمند

قرائت کتاب اصلاحات اجتماعی برای‌عموم طبقات لازم و دارای مذاکرات مفیدی می‌باشد مخصوصا جوانها و شاگردان مدارس را راه نمای خوبی‌است .

این کتاب سودمند قیمت سه ریال دردفتر روزنامه اطلاعات و کتابخانه طهران دردسترس شما قرار گرفته‌است .

نمره ٤۹۰ **اعلان‌حراج** سره حساب٦۰۸۹

پلاك نمره ۱۸۵۲ شششدانك یکباب عمارت واقعه درملایر ناحیه یك خیابان بهاوی ملکی خانم کبری کریمی که به ثبت رسیده در روز بیست و دوم شهریور ماه ۱۳۱۵ دوساعت قبل‌از ظهردر اداره ثبت ملایر بمزایده گذارده می‌شود وحراج‌از مبلغ ۲٤۵۸ ریال شروع‌خواهد شد

تاریخ انتشار دوازدهم مردادماه۱۳۱۵

رئیس ثبت ملایر **جواهری**

نمره اعلان ۲۲۷۳ ٦-۸

اعلان مناقصه

کارخانهٔ قند سازی کرج شیروانی یکدستگاه مریضخانهٔ را که درحدود چهار صد وچهل‌متر مربع خواهد شد باتخته کوبی وطوفال کوبی آن ازحیث مزد وآهن وچوب وتخته وغیره بمناقصه می گذارد . آهن باید سفید موجی.ودر شیروانی ٤۲ ورقی در آرو ۲۰ ورقی مصرف‌شود - چوبهای شیروانی باید تبریزی خشك وقطرسرآنها از آنچه ذیلا تعیین شده کمتر نباشد :

کنی۱۲ سانتیمتر - جریز ۹ سانتیمتر - محیط وسط دستك باید اقلا ۲۰ سانتیمتر و قطر تخته ۲ سانتیمتر باشد - کلاف روی پایه ۸ سانتیمتر - برش روی اطاقها ۸ سانتیمتر - برش روی شیروانی ٦ سانتیمتر

داوطلبان باید مبلغ نهصد ریال ودیعه بحساب نمرهٔ ۳۳۲۱ مخصوص کارخانهٔ قند سازی کرج تحویل بانکملی ایران داده ورسید آن‌را دریا کت سربسته .وممهور تاروز یکشنبه۲۵ مرداد ۱۳۱۵ درطهران باداره مازومات‌کل‌صناعت وکارخانجات تسلیم ورسید دریافت نمایند .

شرکت کننده در مناقصه اگر از انجام پیشنهاد خود مضایقه کند ودیعه او به نفع کارخانه ضبط خواهدشد .

پیشنهاد های واصله روز دو شنبهٔ ۲٦ مرداد ساعت ۱۰ در مازومات ادارهٔ کل‌صناعت مفتوح وقرائت خواهدشد

اداره دررد یاقبول آنهامختار وحضور پیشنهاد دهندگان آزاداست

نمره اعلان۲۳۳۲ سره۶۰۷۹۰ ۲-۲ رئیس‌کارخانهٔ قند کرج - معاضد

اعلان مناقصه

وزارت معارف برای فرش سالن کتابخانه فردوسی در حدود ۳۵۰ مترمربع مشمع مطابق نمونه های موجوده در دایره ساختمان وزارت معارف بطور مناقصه خریداری مینماید طالبین میتوانند پیشنهاد خود را تا تاریخ دوشنبه ۲٦-۵-۱۳۱۵ در پاکات سربسته باذکر جمله راجع (بمناقصه مشمع فرشی) بدفتر محاسبات وزارت معارف تسلیم نموده رسید دریافت دارند برای‌هر پیشنهادی‌باید قبلا مبلغ ۱۵۰۰ ریال بعنوان ودیعه بصندوق محاسبات وزارت معارف تسلیم نموده نمره آنرا در پیشنهاد خود قید نمایند کلیه پیشنهادات در تاریخ سه‌شنبه ۲۷-۵-۱۳۱۵ ساعت ذه‌صبح‌باز وخوانده خواهد شد حضور پیشنهاد دهندگان در جلسه مناقصه آزاد و وزارت معارف در رد و قبول یك یا کلیه پیشنهادات مختار است .

نمره اعلان۲۳۲٤ ۲-۲

اعلان مناقصه

اداره کل مازومات مالیه مقداری صندوق بزرك محکم طول ۹۰ وعرض ٦۰ وعمق ٤۱ سانتیمتر مطابق نمونه موجوده دراین اداره بمناقصه خریداری مینماید داوطلبان این معامله پیشنهادات خودشان را در پاکت سربسته وممهور بافید این حمله راجع بمناقصه صندوق چوبی) روی پاکت تا روز شنبه ۲٤ مرداد ماه ۱۳۱۵ بدارالانشاء این اداره تسلیم ورسید دریافت دارند پیشنهادات واصله روز یکشنبه ۲۵ مرداد ساعت یازده صبح باز و قرائت خواهد شد و پیشنهاد دهندگان باید بضمیمه پیشنهاد خود مبلغ دویست ریال بصندوق این اداره تسلیم ونمره قبض صندوق را روی‌پاکت ذکر نمایند که درصورت استنکاف از پیشنهاد خود مبلغ ودیعه بنفع دولت بخزانه داری تسلیم گردد .

حضور پیشنهاد دهندگان در مجلس مناقصه آزاد واداره کل مازومات، دررد وقبول یك‌یاکلیه‌پیشنهادات مختار خواهد بود .

رئیس اداره کل مازومات - **علی محمد محمد آبادی**

نمره اعلان ۲۳۲٦ ۲-۲

امشب سینمایران رونالد کولمان ملقب بفاتح هند در یك رل مضاعف نقاب

درشمیران برای رفاه معتادین بتریاك شعبه‌فروش حب ترك تریاك جاوید

دراول تجریش مغازهٔ‌دماوند میباشد

نمره‌اعلان۱۹۰۰ ۵-۱۰دواخانه‌جاویدطهران

خمیر دندان دانتو پاری

دو متاع گران بها

بجامعه معرفی میشود

۱ - **خمیر دندان طبی دانتوپاری** باآخرین کشفیات دکتر پیر کور ژون پاریس
۲ - **صابون توالت من دکتر** با بهترین فورمول ۱۹۳۶ با عطر طلای کونی

متخصصین فن و جاهت تجربه را سابیده اند که بهترین سیاسه برای حفظ نظافت وقشنگی دندانها و طراوت و لطافت بدن دو متاع فوق عالی ترین ترکیبات است شما هم از امروز استفاده نمائید. در تمام دواخانه ها و مغازه های معروف موجود است

نمره اعلان ۹۸۵ -۱۰-

Pate dentifrice Dento- Paris — Savon Toilette Mon Docteur

صابون توالت من دکتر

علاج واقعه قبل از وقوع باید کرد.

بانوان محترمی که درشمیرانات اقامت دارند میدانند که در این موقع تغییر هوا بهترین وسیله جلو گیری از عوارضات سرماخوردگی فقط شنانهای گرگی بچگان **قدس شاهین** که هم زیبا وهم گرم است.

نمره اعلان ۲۱۲۷ — **قدس شاهین**

دکتر آرمن بطروسیان

متخصص در امراض تناسلی وجلدی ازاز اروپا مراجعت کرده

و کمافی السابق از ساعت ۸ الی ۱۲ ظهر و از ۵ الی ۸ بعد ازظهر از مرضی محترم پذیرائی می شود

معالجات بوسیله الکتریسته

آدرس - خیابان فردوسی (علاء الدوله سابق) کوچه مختاری ها تلفن نمره ۲۰۱۶

نمره اعلان ۲۶۴ — نمره ثبت اداره صحیه و معاونت عمومی ۲۳۸

اجاره داده میشود

قسمتی ازعمارات مرحوم علاءالدوله دربین خیابان لاله‌زار وفردوسی ومحل بیمارستان رازی ردانتهای خیابان شاهپور وفراء حلالیه و کمالیه وامین آباد واقعات جنب کمریزک اجاره داده‌میشود طالبین شامون ۱۲۰۴ مراجعه فرمایند نمره اعلان ۲۲۶۷ — ۴ - ۵

یکدستگاه اتومبیل شورلت

سواری کالسکه سیستم ۱۹۳۱

قیمت عادله فروخته میشود طالبین (بکانون معاملات) درخیابان سپه مراجعه نمائند

نمره اعلان ۲۳۱۰ — ۳ - ۴

ارکستر طاطائی

به ضمیمه آواز همه شب در کافه رستوران نادر خیابان پهلوی مترنم است اقسام اغذیه ومشروبات برای پذیرائی مهیا است

نمره اعلان ۲۲۹۳ — ۴ - ۱۰

دکتر آرام

خیابان لاله‌زار کوچه امین السلطان

متخصص در امراض تناسلی و جلدی

معالجات بوسیله الکتریسته

اوقات پذیرائی

از ساعت ۷ صبح الی ساعت ۱۰ شب

نمره ثبت صحیه وخیریه ومعاونت عمومی ۸۹۱

نمره اعلان ۲۰۱ — -۴-

دستور العمل حب زندگی ترک تریاک

که در مدت بیست روز ترک میشود ترک کشیدن ۳ نخود تریاک ۲۰ حب ۳ ریال ۶ نخود ۴۰ حب ۶ ریال ۹ نخود ۶۰ حب ۹ ریال است - هر ۳ نخود یک حب اضافه شود تصدیق شده صحیه محترم بلدی **دواخانه سلطانی** طهران خیابان برق تلفون ۹۷۵ سفارشات از ولایات قبول مسطوره مجانی

نمره ثبت صحیه ۲۲۴۹ — نمره اعلان ۲۳۰۳ — ۳-۱۰

گنجکاوی درچگونگی کودکان وجوانان

یاتحقیق دقیق درشخصیت انسان

تالیف دکتر البرت‌هوت‌در ۳۲۳ صفحه جدیدا طبع برای آموزگاران بدستور وزارت معارف طبع‌شده در کتابخانه‌طهران جلدی ۱۴ ریال فروش می‌رسد

نمره‌اعلان ۲۱۸۸ — ۵ - ۵

صددرصد بنفع شما

سیگارت شانس‌بانک ستاز ساخت کارخانه سیگارچی رشت که از بهترین توتونهای موازی تهیه‌شده باشاسیهای ۱۰ عددی وپنجربالی وذستمالهای باقته‌اعلا وچوب‌سیگار بقیمت جیبی مناسب‌اخیرا واردشده باخریدن این‌سیگارهاهمیشه دستمال وچوب‌سیگار شما تامین وعلاوه‌شانس ۱۰عددی وپنجربالی هم اغلب نصیب شما خواهدشد

من کنرکل :اول‌خیابان ناصر خسرو (ناصریه) جنب کاراژ رشت سیگاری مهرواغلب‌خیابان‌های‌طهران

نمره‌اعلان ۲۱۲ — ۱۰ - ۱۰

بیمه سوزاك

با مراجعه باین جانب از عودت های پی‌درپی سوزاك خلاص خواهید شد زیرا معالجه در محکمه اینجانب‌قطعی است معالج سریع امراض مقاربتی‌حلدی

دکتر **فقیهی شیرازی**

خیابان عین الدوله تلفن از ۱۶۲۰ (عصر وشب)

نمره اعلان ۳۲۷ — ۵-۱۰

آگاهی

آقایانی که با مغازه کاسی سورتر هر نوع سند و معامله دارند بدون امضاء اینجانب ابراهیم کاغذچی سابق بمنجة صدراعظم مو وباطل است

نمره‌اعلان ۲۲۴۵ ۱-۳ **ابراهیم کاغذچی**

اثبات مدعا

بماشین‌های تو سیستم کنتیننتال - فارسی - فرانسه - انگلیسی - آلمانی - روسی سی‌درصد برای عموم بیجه درنظر برای محصلین و محصلات تخفیف درحق‌التعلیم قائل است :

برای اثبات این مدعا قبلا بسایر موسسات ماشین نویسی مراجعه نموده بعداً باداره ماشین‌تحریر کنتیننتال واقع در لاله زار پاساژ رزاق منش تشریف بیاورند.

نمره اعلان ۲۳۴۰ — ۱-۴

جالب توجه

زنانی وسعیدی وطراوت دست و صورت خودتان را **باحسن یوسف** نگاهداری نمائید

نمره اعلان ۲۰۳۹ — ۱-۱۰

لامپ فیلیپس

در موقع خریدهر لامپ فیلیپس فقط یکصد دینار بیشتر می‌دهید ولی در سوخت بیشتر ازیکصد ریال‌صرفه جوئی می کنید.

شرکت تجارتی ایران وچکواسلواکی لاله‌زار

نمرهٔ اعلان ۱۷۷۰

بندار راه نما

مؤسسه راه نما که بمراجعهٔ کنندگان صحت عمل خود را ثابت نموده است شعبه مهندسی آن بهترین نقشه عمارات‌را بهیه و شعبه حق‌العملی‌عالیترین عمارات و مرغوب ترین اراضی را با کمترین قیمت حاضر دارد وجه نقد برای معامله موجوداست خانه واراضی و املاك فروشی را ممکن است با نمایش آخرین قیمت‌توسیه پست شهری معرفی فرمایندامور تجارتی داخله وخارجه قبول بانهایت صحت وسرعت انجام می‌شود.

لاله‌زار خیابان‌تلفن‌خانه جنب بانك‌شاهنشاهی‌ایران تلفن‌نمره ۱۱۶۱ نمره اعلان ۲۱۹۵ — ۸-۱۰

النبأ العظیم

تالیف آقای نفی آل‌الهنداسدی مشتمل‌بر تاریخ حیات علی بن ابی طالب ماخوذ از منابع‌موثقه بزبان عربی جدیدا طبع شده در کتابخانه‌طهران‌چهار ریال بفروش میرسد.

نمره اعلان ۲۳۲۸ — ۲-۵

متخصصین فن عکاسی

کارت‌وکاغذ ابریشمی ایمو بواسطه خوبی- ظرافت و حساسیت‌بی‌نظیر خود درعالم‌معروف است

نمره‌اعلان ۲۱۹۸ — ۸-۱۰

دندانهای خودتان را

بوسیله خمیر دندان پاستور تصدیق شده صحیه کل کشوری وصحیه شهرداری سفید وار هر گونه آفت و فساد حفظ نمائید

اداره محترم صحیه وخیریه ومعاونت عمومی نمره ۲۱۲۱

نمره‌اعلان ۲۳۱۸ — ۲-۱۰

شکم‌بند

زنانه باپستان‌بند وساده لیف زنانه ، بخ کاموا مغازهٔ انحصار ، مونویل

نمره‌اعلان ۲۰۵۹ — ۷-۱۰ شاه آباد

اعلان مناقصه

اداره کل صحیه درحدود ۶۰۰ و کسری مترمربع درب‌وپنجره از چوب جنگلی مازندران خشك دوساله جهت بنای جدید بیمارستان دولتی طبق نقشه موجوده درقسمت ساختمان صحیه‌ودستور مهندس بمناقصه خریداری مینماید - داوطلبان شرکت‌درمناقصه می‌توانند قیمت پیشنهادی خود را در پاکت ممهور بربسته باذکر اینکه مربوط بمناقصه ساختمان درب و پنجره است تا تاریخ ۵ شنبه ۲۹ر۵ر۳۱۵ بدارالانشاء صحیه تسلیم ورسید دریافت دارند پیشنهادات واصله سه‌ساعت‌بظهرمانده‌روز شنبه ۳۱ مارس‌جاری درمحاسبات این‌اداره بازوقرائت خواهدشد.

پیشنهاد دهنده بایستی مبلغ سه‌هزارریال وجه نقد بصندوق اداره‌کل صحیه پرداخته وقبض آن‌را ضمیمه پیشنهاد ارسال دارد بادرصورتیکه پیشنهاد حائز حداقل واقع وازانجام آن خودداری نماید نفع صحیه ضبط شود - به‌پیشنهادات بدون ودیعه ترتیب‌اثر داده نخواهد شد.محاسبات اداره کل صحیه دررد وقبول پیشنهادات مختاراست

رئیس کل‌صحیه دکتر فلاتی

نمره‌اعلان ۲۳۴۹ — ۱ - ۵

آگاهی

درتعقیب آگاهی نمره (۲۱۲۲۹) راجع بقیمت مصالح وابعاد آجر چون درآگاهی‌مزبور ابعاد آجر ابلق‌وسفید (۲۰×۲۰×۵) تعیین گردیده واینك درضمن عمل معلوم شده که قطر بعضی ازآجرها ممکن‌است کم‌وزیاد شود لذا دربیست قالب آجرابلق‌وسفید که‌روی‌هم چیده‌شودبایستی ازیك‌متر تمام کمتر نباشد نمره اعلان ۲۳۵۳

شهرداری طهران

اعلان

وزارت معارف برای ساختمان اردبیل بیکنفر معمار مجرب که به نقشه ودستورات مهندسین کاملا آشنا باشد نیازمند است اشخاصیکه خودرا برای کارمزبور لایق‌بدانند خودرا بدایره‌ساختمان وزارت‌معارف معرفی کنند نمره‌اعلان ۲۳۴۲ — ۱-۲

وزارت معارف واوقاف

اعلان مناقصه

ساختمان دودهانه بهرهای طرابین سد شاپور و دریچه‌های آن (نزدیك اهواز) و کندن نهرهای آبیاری سمت چپ رودخانه‌وعملیات متفرقه دیگری بمناقصه گذاشته میشود . اسناد مربوطه باین مناقصه در اداره سدسازی وآبیاری موجود و درمقابل بیجاه ریال به داوطلبان شرکت در مناقصه داده میشود پیشنهاد دهندگان بایستی راجع بسدسازی وعملیات‌آبیاری اطلاعات فنی و سابقه عملیات داشته باشند و باید مبلغ بیست هزار ریال بعنوان ودیعه بحساب نمره ۳۲۷۰ این اداره بیانك ملی پرداخته رسید آن را ضمیمه پیشنهاد خود نمایند که‌درصورت استنکاف ازقبول پیشنهاد خود این‌مبلغ بنفع اداره کل فلاحت ضبط می‌شود

پیشنهادات بایستی تا آخرساعت اداری روز شنبه هفتم شهریورماه بدفتر اداره‌کل فلاحت تسلیم‌شود پیشنهادات واصله ساعت ده‌روز یکشنبه۸ شهریورماه در دایره مزومات‌مفتوح‌و قرائت‌خواهد شد حضور پیشنهاد دهندگان مجاز است . اداره کل فلاحت دررد وقبول یك یا تمام پیشنهادات مختارخواهد بود نمره اعلان۲۳۴۶ — ۲ - ۳

اداره کل فلاحت

اعلان مناقصه

شرکت سهامی کل ساختمان ایران یك ملیون آجر سفید مرغوب بابعاد ۵ - ۱۱ - ۲۳ و یك ملیون آجر ابلق بابعاد ۵ - ۱۱ - ۲۳ بشرائط ذیل بطور مناقصه خریداری مینماید .

۱) آجرهای فوق باید بیرون دروازه کرك بین ایستگاه راه آهن و باری آباد تحویل شود .

۲) بفاصله چهارماه بعد از عقد قرارداد باید آجر ها تحویل شود .

۳) پیشنهاد دهندگان باید ۵۰۰۰ ریال در صندوق شرکت واقعه در قیشر آباد ودیعه گذاشته قبض ودیعه را ضمیمه پیشنهاد خود نمایند یا در صورتی که حائز حداقل قیمت ازقبول‌معامله استنکاف ورزد بنفع شرکت ضبط شود .

۴) برنده مناقصه در موقع عقد قرارداد باید تضمین بانکی بمبلغ ۱۵۰۰۰ریال بعنوان وثیقه حسن انجام عمل شرکت بدهد .

۵) پیشنهادات باید تا ساعت ۱۰ روز ۳۱ مرداد ۱۳۱۵ بدارالانشاء شرکت واقع در خیابان کسری تسلیم شود .

پیشنهادات در تاریخ ۲ شهریور مفتوح و قرائت خواهد شد حضور پیشنهاد دهندگان‌در جلسه قرائت آزاد و شرکت در رد یا قبول هریك باکلیه پیشنهادات مختار است.

نمره ۲۸۴۹

رئیس شرکت سهامی کل‌ساختمان ایران - جمال

نمره اعلان ۲۳۵۵ — ۱-۳

تولید خوشگلی و زیبائی فقط از استعمال آب مروارید است

نمره اعلان ۲۱۹۸ — ۷-۲۰

دواخانه فردوس خیابان برق

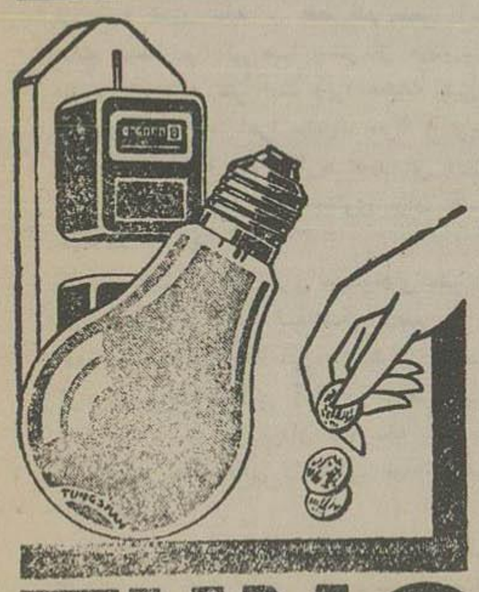

بخاطر داشته باشید

روشنائی وقتی مقرون بصرفه است که لامپ برای جریان برق متناسب باشد - در حقیقت مخارج برق چندین برابر قیمت لامپ تمام میشود

لامپ تونگسرام را خریداری فرمائید که برق کم مصرف می کند معهذا نور آن فوق‌العاده درخشان وبادوام است .

نماینده انحصاری **شرکت برادران ساسانی**

خیابان لاله‌زار - مقابل‌شمس‌العماره تلفن ۶۲۹-۲۱۶۱

نمره اعلان ۱۷۹۰

TUNGSRAM

سال یازدهم - شماره ۲۸۷۲ - عصر پنج شنبه

۲۲ مرداد ماه ۱۳۱۵ ۲۴ جمادی الاول ۱۳۵۵ - ۱۳ اوت ۱۹۳۶

صاحب امتیاز و مدیر مسئول . ع. مسعودی

عنوان تلگرافی طهران اطلاعات

تلفن روزنامه . ۴۴۴ - ۳۸۸

جای اداره .

اول خیابان خیام (جلیل آباد سابق)

اطلاعات

برای درج اعلان بیشتر اداره مراجعه شود
اوراق وارده پس داده نمیشود

بهای فروشی
طهران ۳۰ دینار
ولایات ۴۰ دینار

بهای اشتراک

	۱۲ ماهه	۶ ماهه	۳ ماهه
داخله :	۱۰۰ ریال	۵۰ ریال	۳۰ ریال
خارجه :	۱۵۰ «	۸۰ «	۴۵

مرتاضین هند

- ۵ -

قلم مخبر مخصوص اکساسیور

تأثیر یوگی ها در حیات بشر

آیا مرتاضین میتوانند در طول عمر خود تغییری دهند ؟

آیا یوگی‌ها دارای قدرتهای فوق بشری هستند ؟ و اگر چنین است تا تیسر این قوا تا چه حد است ؟

یوگیها اظهار میدارند که در نتیجهٔ پارهٔ مرتاضات حیاتی میتوانندبرطول‌عمرخودافزوده نمایند.

در افسانه‌ها وداستان های هندی عموما نام پارهٔ از این قبیل مرتاضین دیده‌میشود که‌درطی چندین‌قرن حیات‌داشته اند !..

اگر این مسئله را عمومیت داده وازمرحلهٔ هندوها قدمی فراتر نهیم‌مشاهده میشود که‌درداستان ها وافسانه های جمیع ملل پیر مردان و اجدادی که هزاران سال زیست نموده اند موجود است‌ولی البته در هندوستان‌این‌مسئله‌شگفتی بیشتری داشته‌و عموما صحت از پارهٔ مرتاضین میشود که تاریخ تولدشان معلوم نبوده ولی از قدیمترین ازمنهٔ‌تاریخی حیات داشته و چند سال قبل بدرود زندگی گفته‌اند.

اگر بواسم داستان های مربوطه باساطیر رومیان ویونانیان قدیم را قبول کنیم اینان‌را چه توان کرد زیرا هندوها هماره این مرتاضین‌راجزو اناء بشری دانسته وهیچگونه حقوق و درجات الوهیتی برای آنان قائل نیستند

مردیکه ۴۰۰ سال عمر نموده است !

امروزه هنوزدر پارس خانه«نزلا نکاسوامی» که در سنهٔ ۱۵۲۹ متولد شده‌ودر اواخرقرن‌اخیر چشمان خود را از دنیا بست وجوددارد ،بدینترتیب این‌مرد در مدت ۳۵۰ سال در کمال سلامتی و خوشی!!!بسر برده‌است

داستان « گوراك نات» موسس‌مسلك «یو گی های گوش بریده » نیز مؤید این مسئله میباشد مشارالیه در قرن پانزدهم میلادی متولد گردیده‌ودر قرن‌پوزدهم‌بدرودحیات گفته‌است

نیز تمام هندیان امروزه متفق‌القول‌اند که پیر مرد معروف «سندیاکات» متجاوزاز ۲۰۰۰ سال عمر نموده‌است .

اگر اظهارات «مچنیکف» عالم‌علم الحیات روسی را راجع باینکه آبراهام‌ـابساك وزاکوب مرتما ۱۷۵ و ۱۸۰ و ۱۴۷ سال حیات داشته‌اند باور کنیم می توان معتقد شد که‌یك یوگی ممکن است ۱۴۰ الی ۱۵۰ سال عمر طبیعی داشته‌باشد وبا در نظر گرفتن این مسئله که اینان هیچوجه گرد عیاشی ـ مشروبات ـ دخانیات وسایرعوامل موجد پیری نمیگردندممکن است‌زندگانی درازتری برای آنان قائل‌شده وداستان‌های‌عمر « نزلانکاسوامی» و« گوراك‌نات» راحقیقت‌پنداشت

چگونه تحقیق و تفتیش کنیم ؟

باید دانست که امروزه‌هنوزتشکیلات سجل احوال در تمام اقلیم هندوستان عمومی نگردید و در نقاطی که تشکیلات مزبور به مورد اجراء گذارده شده مربوط سنوات‌جدیده است درموسسات جدیدهٔ سجل احوال مامورین مربوطه حتی المقدور سن پیر مردانی را که متجاوز از ۱۰۰ سال دارد میشود کمتر ثبت میکنند

نگارنده در میان عده بسیار زیادی (سادهوها)و(یو گی‌ها) که‌درسرزمین‌هندوستان‌ملاقات کرده هیچوجه نتوانسته است سن کسی‌را متجاوز از ۱۰۰ تصور نماید . فقط قدر متیقن آنکه حیات متوسط یو گی ها بیشتر از حیات سایر هندوان و افراد شر است زیرا عملیات بدنی که همه روزه یو گی‌ها اجرا مینمایند منزلهٔ (تربیت بدنی) ملل‌متمدنه بوده ونظریه تعمیم این ورزش میتوان به وجود طول عمر بیشتری برای آنان عقیده مند گردید

بالاخره اگر طرق موضوعهای تلقین‌خود بخود وحالت از خود گذشتگی وعدم تاثر و اندوه و استعمال مواد نباتی ـ زندگی درحیات آزاد‌ـمحیطی سالم وبی آزار را درنظر بگیریم معلوم میشود که پیر مردان ۷۵ ساله تا۸۰ ساله آنان هنوز حالت شادی و شادابی خودرا محفوظ داشته اند .

« سوامی ـ بینا ـ بانجی » که طبق اظهارات خود متجاوز از۸۰ سال داشته وهیچگونه دلیلی برای عدم‌صحت این رقم دردست نیست‌بنظر من کوچکتر از ۵۰ ساله جلوه مینمود

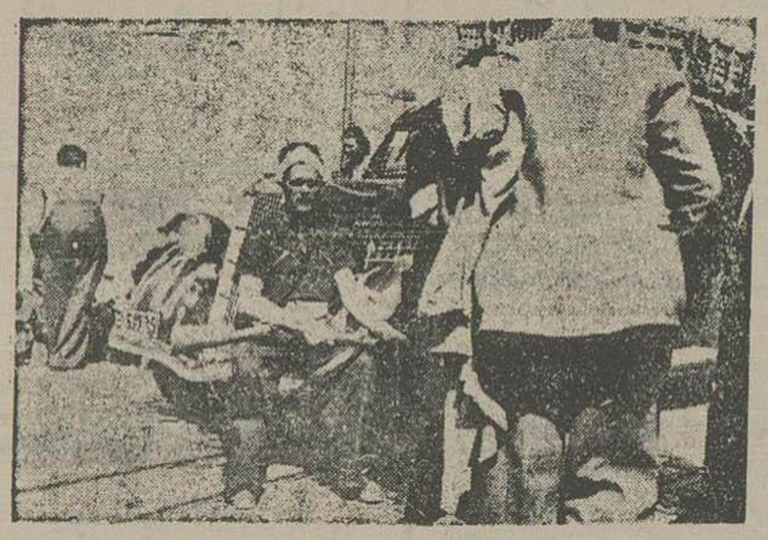

یك منظره از شهر بارسلون و تجهیز اهالی

ژنرال‌ژوزه اسپانیولی

ژنرال‌ژوزه‌سانترووبو ازژنرال های معروف اسپانیا که در جنك مراکش شکست دهندهٔ عبدالکریم‌رفیعی بوده‌واخیراً که‌در اسپانیا اغتشاشاتی بروز نموده از پرتغال با هواپیما بقصد کمك و گرفتن زمام انقلاب بدست خود حرکت نموده ، ولیکن هواپیمای حامل او سقوط و فوت کرد ، مشار الیه یکی از سر داران نامی اسپانیا و بواسطه فتوحات او در جنك های مراکش معروفیت تامی پیدا کرد.

زنان حق‌دخول درمحوطه المپیاد را ندارند

ورود بقریه المپیاد که در آن‌جا شرکت کنندگان سابقه های المپیاد منزل کرده اند برای زنان ممنوع می‌باشد و در گراور فوق یك خانم هندی که میخواهد شوهر خود را که جزو شرکت کنندگان است ملاقات کند پاسبانان با احترام ازاو جلو گیری کرده اند ، وپشت پنجره‌متوقف می‌باشد :

پهلوان مصری

حسین پهلوان مصری که برای شرکت در بازی های المپیاد به برلن رفته در آن جا برای آزمایش‌قوای خود تمرین مینماید گراورمقابل یکی‌از موارد آزمایشهای او را نشان می دهد که بسهولت دو نفر را بلند کرده است ـ

اعلان مزایده

اداره کل مالیات غیر مستقیم مقدار (۴۸) کیلو شیرخشت‌خراسانی را با شرایط ذیل بطور مزایده بفروش میرساند .

۱ ـ حد اقل قیمت هر کیلو شیرخشت مزبور (۱۴۰ ریال است)

۲ ـ پیشنهاددهندگان باید مبلغ یکهزار ریال بطور ودیعه بصندوق این اداره پرداخت وقبض ودیعه خود را بضمیمه پیشنهاد تسلیم‌نمایند درصورتیکه ازقبول مزایده استنکاف نماید وجه‌ودیعه پرداختی بنفع دولت ضبط خواهد شد

۳ ـ پیشنهادات باید دریاکت سربسته ممهور باقید اینکه راجع بمزایده شیرخشت است تاروز شنبه ۳۱ مرداد ماه ۱۳۱ بکابینه این اداره تسلیم ورسید دریافت شود پیشنهادات در ساعت ده همان روز دردائره محاسبات این اداره مفتوح وحضور پیشنهاددهندگان آزاد است ـ اداره‌کل مالیات غیر مستقیم دررد وقبول یك‌یاکلیه پیشنهادات مختار است .

۴ ـ برای بازدید جنس ممکن‌است‌قبلا باداره مراجعه ونمونه شیرخشت را ملاحظه نمایند

۵ ـ پیشنهاداتی که کمتر ازحداقل قیمت فوق باشد ویابدون وجه ودیعه بوده باشد ترتیب اثر داده نخواهدشد نمره‌اعلان ۲۳۴۴ ۲-۳ رئیس اداره‌کل مالیات‌غیرمستقیم **گلشائیان**

اعلان مزایده

در تعقیب اعلان نمره (۶۵۶) قطعات مشروحه ذیل ازاراضی خندق بین میدان استاسیون و گمرك بطور مجزی روز یکشنبه۲۵ر۵ر۱۵ ساعت‌ده صبح‌دردایره وصول عایدات شهرداری‌بمزایده حضوری فروخته می‌شود .

نمره قطعه	مساحت‌تقریبی	حداقل‌قیمت‌هرمترمربع	مبلغ ودیعه
۳۰	۱۸۹۰متر‌مربع	۱۸٫۵ ریال	۱۷۰۰ریال
۳	۱۷۸۲ «	۱۸٫۵ «	۱۶۰۰ «
۳	۱۷۸۳ «	۱۸٫۵ «	۱۶۰۰ «
۳۸	۱۹۵۵ «	۱۸٫۵ «	۱۷۵۰ «

هریك از داوطلبان باید قبل ازورود درجلسه مزایده برای هرقطعه مبلغ ودیعهٔ که تعیین شده بصندوق عایدات شهرداری بسپارند که درصورت اصابت مزایده وامتناع از معامله بنفع‌شهرداری ضبط شود نمره‌اعلان ۹۵۱۹۰ نمره اعلان ۲۶۳۶ **شهرداری طهران**

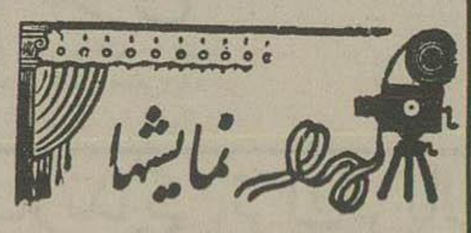

برگرام سینماهای امشب

ایران : فیلم‌ناطق عقاب
سئانس اول ۸ بعد از ظهر
« دوم ۱۰ «

پارس:فیلم ناطق جنگل گم‌شده
سئانس اول ۸ بعد از ظهر
« دوم ۱۰ «

جهان : فیلم ناطق آواز کابالرو
سئانس اول ۸ بعد ازظهر
« دوم ۱۰ «

دیده‌بان(ماباك) فیلم آخرین‌سرحد
سئانس اول ۸بعد از ظهر
« دوم ۱۰ «

طهران فیلم ناطق شبهای‌مسکو
سئانس‌اول ۸بعدازظهر
« دوم ۱۰ «

همای : فیلم‌ناطق‌عشق‌حقیقی‌مربوط‌بجوانی است
سئانس اول ۸بعد ازظهر
«دوم ۱۰ «

پالاس : فیلم راه امپراطوری
سئانس‌اول ۸ بعد از ظهر
« دوم ۱۰ «

دواخانه هائی که در(شب ۲۳مردادماه) جاری‌تاصبح برای‌رفع احتیاج عالی پایتخت برحسب تعیین اداره‌کل شهربانی تشکیل دارند قرار ذیل است

ناحیه	دواخانه	محل دواخانه
نمره‌دوائی شماره‌سیه		
۱	احیاء	خیابان‌جیاحانه
۲	لندن	چهارراه‌سیدعلی
۳	وطن	خیابان آشیخ‌هادی
۴	لازاریان	« ایرو
۵	خیرخواه	چهارراه قوام‌الدوله
۶	جالینوس	اسمعیل بزاز
۷	بوعلی	عین‌الدوله
۸	صحت	خیابان سیروس
۹	رو[illegible]	«

فردا اداره پست تعطیل

[illegible] ولایات میرسد بوریع ولی [illegible] ظهر پست‌حرکت میکند

وزارت جنك

دانشکده افسری

دانشکده افسری بمنظور تکمیل عده محصلین داوطلبانی را که واجد شرایط ذیل باشند می پذیرد :

الف ـ شرایط عمومی : تابعیت ایران ـ صحت مزاج ـ تناسب اندام ـ عدم سوء سابقه

ب ـ شرایط تحصیلی : دارا بودن دیپلم شش ساله (متوسطه علمی) وزارت معارف ایران ویا خارجه .

ج ـ سن داوطلبان کمتر از ۱۸ و بیش از ۲۵ باشد .

توضیحات

۱ ـ محصلین فوق الذکر بخرج دولت شبانه روزی خواهند بود .

۲ـ دوره تحصیلی‌جزوخدمت تحت السلاح محسوب ومحصلین‌ازخدمت نظام وظیفه‌معاف میباشند

۳ ـ داوطلبان پس از دخول بدانشکده افسری به یکی از صنوف شش گانه (پیاده سوار ـ توپخانه ـ مهندس ـ نیروی هوائی ـ امور مالی) رطبق‌تشخیص دانشکده منتصب وپس از طی دوره دو ساله تحصیلی دانشکده واز عهده برآمدن امتحانات خروجی بدرجه ستوان دومی ارتش شاهنشاهی مفتخر و قسمتهای مختلفه (صنوف مربوطه خود) اعزام ومعرفی میگردند .

۴ ـ داوطلبان میتوانند از این تاریخ الی ۳۱ شهریور ماه همه روزه باستثناء ایام تعطیلی از ساعت ۹ الی ۱۱ صبح برای ثبت اسامی خود و کسب اطلاعات کاملتری بدفتر کل دانشکده افسری واقعه در خیابان سپه مراجعه نمایند .

۵ ـ داوطلبان ولایات ممکن است سواد دیپلم خودرا که به تصدیق اداره معارف محل رسیده باشد ضمن درخواست دخول بدانشکده افسری ارسال و در روز ۳۱ شهریور ماه حاضر شده و خودرا معرفی نمایند . نمره‌اعلان ۲۱۶۴ **دانشکده افسری**

اعلان رسمی

برای خرید و فروش ماهی و سایر معاملات تجارتی شرکتی بنام شرکت سهامی ماهی گیلان بسرمایه ششصد و پنجاه هزار ریال که‌به‌یکهزار و سیصد سهم باسم باصد ریالی تقسیم و ثلث آن نادیه و بقیه نیز تعهد شده است از ۱ر۵ر۳۱ بمدت سه سال دربندر پهلوی تشکیل و در ۱۱ر۵ر۱۵ در دفتر ثبت شرکتهای داخلی ذیل نمره ۸۷ بثبت رسیده است

هیئت مدیره عبارت از آقایان محمد هادی نظری و نصرت معتمد وعلی اصغر طالب پور (مدیر عامل) وحاجی جواد برادران نوبری و محمد کریم پورسهراب و حاجی مهدی گیلای وحاجی ذکریا منانی میباشد که‌آقای علی‌اصغر طالب پوراسناد واوراق شرکت را امضاء خواهدنمود وآقایان حاجی یوسف رمانی و ابراهیم شرفی وسید قاسم آقائی به سمت ممیزین انتخاب شدند .

نمره اعلان ۲۳۶۵ مسئول ثبت شرکتهای داخلی ثبت گیلان **احمدرخشنده**