اطلاعات

سال اول شماره ۱۷۲ — صبح سه شنبه یازدهم آبان‌ماه ۱۳۱۶ — شماره بیست و پنجم

آیا قناعت خوبست ؟

آیا قناعت خوبست ؟ هر کس بیش و کم چند شاعر یا چند نویسندگان بزرگ و پرمغز و یا چند تمثیل معروف راجع بخوبی قناعت بخاطر دارد هر چه از این قبیل محفوظات راجع بخوبی قناعت بخاطر دارید دسته کنید کنار بگذارید و از نو این موضوع را مورد تامل و تفکر قرار می دهیم ببینیم آیا واقعا قناعت خوبست یا نه ؟

اگر قناعت را بمعنای اقتصاد و عدم تبذیر و اسراف بگیریم شاید خوب و پسندیده و مایه توانگری باشد ولی اگر جور دیگر باشد فرضا بمعنای بحوروتمیر وسازش بانان وپنیر باشد نه فقط خوب نیست بلکه خیلی هم بدو زیان بخش است .

متاسفانه قناعت بمعنی دوم فرض دومی که برای معنای آن نمودیم درزندگی گذشته ما بیشتر نمود داشت سازش بچیزاندك کوئی بلروح نمودست وتنبل اطوار گذشته بیشتر موافق بوده و بیشتر میل داشته ایم باهرچیز اندکی خود را درزندگی قانع نموده ورنجی برای تحصیل گنج خودهموار نساریم شاید هم‌تنه های ادوار گذشته طلمها ، خرابیها بی سامانیها و آشفتگی زندگانی در دوره های پیش مستقیم وبغیرمستقیم تاثیر دراین حالت داشته ولی بهر حال این صفت قناعت از جمله عواملی بوده است که هدف آرزوی مارا در زندگی محدود ساخته و نه فقط مایه توانگری ما نشده بلکه اسباب فقر و تهی دستی ما گردیده زیرا وقتی انسان در زندگی آنقدر قانع شد که زندگی را عبارت از یك سفره بخور ونمیر دانست و هدف عالی نداشت پیش نمی‌رود ترقی نمی کند ، درمقابل دشواری ها و مشکلات زندگی درمانده می‌شود ، وکارش بجائی میرسد که حتی یك قدم هم نمی تواند رو بجلو بردوره ، چنانکه دو ده یا نزده سال پیش نمی توانستیم برداریم . هنوز هم گاهی می‌بینید که وقتی بایك تن از آشنایان خود صحبت کنان تادر منزل اوهمراه هستید ، شما تعارف می کنید که بفرمائید نان و پنیری هست باهم میخوریم ! » شاید از نظر فروتنی خوراك جوجه را بسرحدنان وپنیر تنزل داده باشد ولی این میرساند که هنوز بقایائی از سنخ فکرقناعت زمان گذشته در فکر ما باقی مانده و هنوز حسرت خوردن‌روغن را که می گویند بقیمت آب (!) بود می‌خورند . این سنخ فکر است که نظر برخی را در زندگی آنقدر کوتاه نگاهمیدارند که اگر ببینید خانمش یاماموش پیراهن ابریشمی پوشیده است ، حیرت می کند ، درصورتی که موضوع ازنظر ترقی عصر و دوره بسیارعادی است ، اگر اینگونه افراد عادت کنند که در زندگی نظری بلند داشته باشند نه خوراك جوجه خودرا نان وپنیر می گویند و نه پوشیدن پیراهن حریری را مایه حیرت‌دانند .

البته این مسئله محرز است که اصلاحات وترقیات متوالی وپی‌درپی که در ظرف دو سال اخیر صورت گرفته است . اکثر افراد را از آن حدود تنگ قناعت سابق بیرون آورده و افق تازه درپیش‌چشمها گشوده شده است که موجب تحریك همت وفعالیت افراد گردیده است .

داد وستد های امروزی از حدود دویست وسیصد هزار ریال تجاوز میکند داشتن فرش قالی و پوشیدن پیراهن تافته ، از جمله چیز های بسیار عادی در زندگی شده است ، بهمین قیاس وقتی خوب ملاحظه نمائیم می بینیم نظر ما در زندگی نسبت بگذشته بسیار تفاوت کرده است ، ولیکن بازهم بعقیدهٔ مانباید قانع بود

انسان هماندر که چشمه آرزوی خود را سرشار وهدف مطلوب خویش را عالی و بزرگ کند ، بهمان نسبت‌هم نیروی نهانی‌او برای‌حصول آرزوها ورسیدن بکمال مطلوب خود بیشتر بجنبش آمده و آثار آن در پیشرفت وترقی او بروز می کند

انسان متمدن و مترقی هیچگاه نمی تواند در زندگی قانع بماند ، تنها عاملی که همواره او وابرای ترقی وپیشرفت بحرکت میاورد خواهشها وآرزو های او است ، اگر بنا شود که خواهش از محدوده ، بحصول چیز محدود وسیری گرددیگر جنبشی نماند که برای رسیدن بان جلو برود . ممکن است بعضیها تصور کنند که این چیزها مثلا داشتن فرش قالی یاپوشیدن پیراهن حریر و این گونه چیز ها در زندگی ضرورت ندارد ، وجزء آرایش و تجمل است ، این گفته در درجه اول ناشی‌از بقایای همان فکر پوسیده قناعت ودردرجه دوم عدم آشنائی ما به معنای حقیقی اشیاء تجملی است .

وقتی شخص در زندگی نظر تنگ شد ، ممکن است حتی خوردن آب را هم در ظرفی آرایش زندگی داند ، و گلهای دست خود را برای خوردن آن کافی بداند ، ولی وقتی بمفهوم حقیقی زندگانی اجتماعی وترقی تدریجی و کمالی آن برخورد بهتر خواهد دانست که جریان‌زندگانی اجتماعی وترقی تدریجی آن بهرا دارای پیرایه‌و تجمل‌هم بوده ، وخیلی زود هرچه را که‌تجمل‌میدانیم جزء ضروریات و یا لااقل لوازم واسباب زندگانی میگردد چنانکه بیست سال پیش غذا خوردن با قاشق وچنگال شاید تفننی بود وامروز جزء لوازم حتمی زندگی است ، تلفن و اتومبیل جزء اسباب های‌تجملی بود وامروز جزء ضروریات زندگی‌است وبهمین قیاس سایر چیز ها را تصور نمائید ویقین داشته باشید چیزی را که انسان از دماغ و فکر خود بوجودآورد ممکن است در آغاز ولادت یك چیز تفننی بشمار آید ولی خیلی زود همان چیز جای خود را ازجزء لوازم و ضروریات زندگی باز می کند بنا براین این سنخ فکر هم خوب نیست و کهنه ومندرس میباشد و باید آن را دور انداخت با این تفصیل گمان می کنیم تا اندازهٔ توانسته باشیم‌معنای عاطی که از قناعت ممکن‌است در اذهان و افکار مضی‌ها باقی‌مانده باشد روشن کرده و بگوئیم قناعت وقتی پسندیده است که منظور از آن عدم تصرف و تبذیر یعنی اقتصاد وسرفه جوئی واقعی باشد که مایهٔ توانگری گردد و سد راه پیشرفت انسان روبکمال مطلوب مالی نگردد ودرعین این صورت قناعت چیزخوبی بیست‌وبخصوص از نظر اجتماعی‌خیلی هم بداست

موکب ملوکانه و الاحضرت ولایتعهد

در ایستگاه تهران

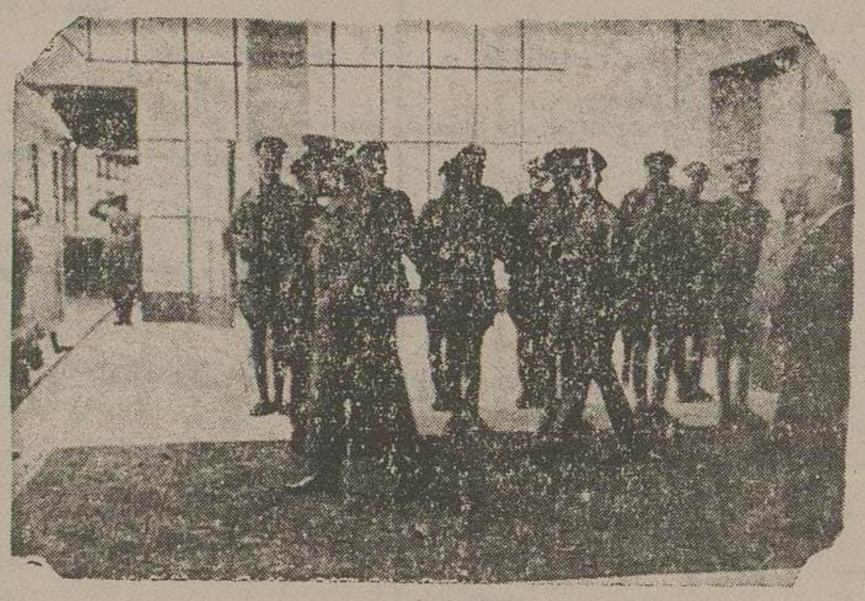

چنانچه در شماره عصر دیروز اطلاع دادیم ساعت ۷ صبح موکب اعلیحضرت همایون شاهنشاهی و والاحضرت همایون ولایتعهد با قطار آهن از طهران بسمت بندر شاه حرکت فرمودند و امروز مراسم اسب دوانی دشت گرگان در اسپریس بندر شاه در حضور ملوکانه بعمل خواهد آمد

عکس بالا هنگامی برداشته شده که اعلیحضرت همایون شاهنشاهی و والاحضرت همایون ولایتعهد در ایستگاه راه آهن تهران بطرف واگون مخصوص حرکت می فرمایند .

نویسنده : ولادامیرارمسون

فرانسه و آلمان

فرانسه وآلمان ! بلی مسئله فرانسه وآلمان همواره یکی از مسائلی ست که در درجهٔ اول اشتغالات سیاست بین المللی واقع شده است .

موضوع فرانسه و آلمان هستهٔ مرکزی کلیهٔ سیاستهای اروپا بلکه جهان میباشد .

خوب ! حالا روابط فرانسه وآلمان چه حالی دارد ؟

اکنون دور نمای این مسئله چگونه‌خود نمائی میکند ؟

لازم است یاد آوری کنیم که مدتی است در روابط فرانسه وآلمان آرامشی مشاهده می شود .

باوجود جنگهای اسپانیا ومداخلهٔ در این زد وخورد های داخلی (که کاهگاه طوفانی هم‌در روزنامه های فرانسه تولید میکنند) باز روابط فرانسه وآلمان چندین ماه است که درمرحله بی‌سر وصدائی قرار گرفته است .

خوب ! باید از این آرامش روابط دو کشور بی‌اندازه خود تبریك بگوئیم . باید بخاطر بیاوریم که دولت آلمان بااشغال زمانی در ۷مارس ۱۹۳۷ سلسله عملیات تعجب اور خود را بانجام رسانید . البته دولت آلمان بپایان رسانیدن اینکار هااز مراحل خطرناکی میگذشت .

منتها مرحلهٔ خطرناکتر این است که آلمان بخیال این بیفتد که مرزبانی (سرحدانی) را که پیمان ورسای رسم نموده برهم بزند .

من یقین دارم که اقدام باینکار بدون شك موجب آتش گرفتن اروپا خواهد گردید .

وضعیتی که اکنون دولت آلمان خود گرفته مضی را وادار میکند که تصور نمایند سیاست دولت مزبور از این ببعد باآرامش همراه خواهد بود .

این مسئله واضح شده است که برای‌بدست آوردن فتحد لازم است که محیط سیاسی بطور کلی آرام وبی‌سر وصدا باشد .

برای آرام بودن محیط سیاسی هم‌صبر وحوصلهٔ زیادی لازم است .

دولت فرانسه بی اندازه از این صبر و حوصله راضی میباشد .

بازهم اگر زیاد خوش بین نباشیم بهتر است . همین آرام بودن دولت آلمان درظرف چند ماه برای رضایت دولت فرانسه‌کافی نیست

سیاست خارجی دولت آلمان درظرف‌همین دورهٔ آرامش مشکلات جدیدی برای دولت فرانسه فراهم نموده است

از ابتدای سال ۱۹۳۷ فرانسه وانگلستان بانهایت صمیمیت شروع بهمکاری نمودند و برای صلح وصفا و آرامش اروپا کوشیدند . درنطقهائی که وزیر امور خارجهٔ انگلستان برزبان راند بی‌اندازه نسبت بدولت آلمان مهر و محبت نشان داد . در ۳۰ ژانویه ۱۹۳۷ لئون بلوم رئیس حکومت جبههٔ توده هم نطقی ایراد کرد که بوسیلهٔ آن راه گفتگوهای دوستانه را با آلمان بازمیکرد ضمنا همکاری اقتصادی هم با دولت آلمان شروع شد .

من شخصا احساسات بسیار خوبی نسبت به لئون بلوم ندارم .

من سیاست داخلی اورا مخصوصا درمحیط مالی واقتصادی خوب نمیدانم و اعلان میکنم که حکومت این شخص برای فرانسه ارزان تمام شده ومیگویم که آزمایش بلوم بالاتر ازشکست مواجه شده است .

ولی درسیاست خارجی حقا نمیشود بلئون بلوم خرده گرفت .

بقیه درصفحه چهارم

قضیه شکفت انگیز یك الماس

چند روز پیش درشهر ابدارلوشتین که ازشهر های وورتمبرك (آلمان) می باشد یك قطعه الماس‌درشت که دارای قیمت زیادی میباشد کشف گردید واین‌الماس که در مغازه‌جواهرفروشی پدیدار گردید درست همان الماسی میباشد که در سی‌سال قبل در همان جا مفقود گردیده و با کمال تعجب دفعتا ناپدید گردیده بود چگونگی واقعه بقرار ذیل است

درست‌سی سال پیش در این مغازه‌جواهر فروشی همین قطعه الماس نامبرده در میان سایر جواهر قرار گرفته و در آنزمان قیمت آن بالغ بر دو هزار لیره بود وهنگامیکه جواهر را درآن جابترتیب قرار دادند نا گهان وبدون اینکه صاحب مغازه متوجه گردد الماس نام برده ناپدید گردید این فقدان سنگ قیمتی بطوری در نهایت سرعت انجام گرفت که صاحب مغازه و دیگران حدس زدند که حتما موضوع دزدی در پیش بوده و کسی از کار کنان مغازه بدین عمل دست زده است .

فورا دو نفر کار کنان از طرف‌صاحب مغازه مظنون واقع شد، و بادارهٔ شهر بانی نام و نشان آنها گفته شد و آن دو نفر مورد تعقیب قرار گرفتند .

لیکن پس از استنطاقات زیادی که از طرف پلیس از این دو نفر بعمل آمد مطلبی دستگیر نشده و دو نفر مستخدمین مغازه نواستند که بیگناهی کامل خویشتن را در اینموضوع‌ثابت کرده وبرائت حاصل نمایند .

پس‌ازمدتی‌یعنی بیست‌سال که‌ازاین‌مقدمه گذشت‌صاحب مغازه‌جواهرفروشی‌در گذشت‌وپسروی‌جانشین‌او گردید.

همین چند روز پیش بنا بدستور صاحب مغازه که همان پسر جواهر فروش پیشین باشد کار کنان مغازه بپاکیزگی و رفت وروب مغازه پرداخته وهنگامی که قفسه هارا بترتیب درجای خودقرار داده وزمین رانیز پاك میکردند نا گهان درزیر قفسهٔ صندوق که قدری نزدیك بجعبهٔ آئینه بودیك نفرار کار کنان موفق گردید که یك قطعه جواهر رادر زیرآن تشخیص دهد پس‌از این که باتفاق یك‌نفر دیگر قفسه‌را عقب زده وآن قطعهٔ گوهررا بیرون کشیدند با کمال تعجب مشاهده کردند که‌آن گوهر عبارت ازهمان قطعهٔ الماس درشتی میباشد که‌در ۳۰ سال قبل دفعتا ناپدید گردیده وسبب شد که یکی دونفر ازاعضاء مغازه هم‌بی گناه ازطرف شهربانی تعقیب گردند وفقدان آن‌جواهر در۳۰ سال قبل زبان فاحشی متوجه صاحب مغازه نموده ومشارالیه بهیچوجه نمیتوانست درنظر خویشتن مجسم نماید که چگونه آن‌الماس ناپدید گشته وچه‌شخصی بااین چابکی وحیله گری توانسته است که این دزدی مبادرت نماید .

البته جستجو هائی که در ۳۰ سال پیش بعمل آمده ویکی دو نفر را نیز گیر انداخت بهیچوجه مورد نداشت و اکنون معلوم گردیده است که هنگام جای دادن جواهر بیشمار از روی میزمغازه در قفسه ها وجعبه آینه ها الماس درشت نامبرده نا گهان بدون اینکه کار کنان بدان پی برند ازروی میز غلطیده ودر چندین متری میز دفعتا زیر قفسهٔ صندوق مغازه مخفی شده ودر آنزمان هرچقدر که‌بیشتر دراطراف آن جستجو نمودند کمتر اثری ازآن یافتند و مدت ۳۰سال تمام بی‌چاره صاحب مغازه اصلی بیهوده وبدون گرفتن کمترین نتیجه پی یافتن و دست رسی باین‌الماس درشت کوشیده وبالاخره عمرش کفاف نکرده ودر گذشت واکنون پس‌از ده‌سال که‌از مرگ‌پدر گذشته ومغازه باین پسر رسیده مشارالیه موفق گردید که‌در نتیجهٔ تصمیمی که‌راجع بتمیز کردن مغازه گرفته بود برحسب تصادف الماس مطلوب‌را پیدا کند

زیبائی

با کاردجراحی

امروزه‌در سراسر بسریتانیا جراحان بر دست بزنها همه گونه امید واری بداشتن اندام ظریف ، نازك ران های لاغر و موزون گوش کوچك ومتناسب بینی کشیده و هزار قسم زیبائی مصنوعی دیگر می دهند

بیشتر خوانندگان‌از موضوع فوق باخبرند ومیدانند که علم طب دراروپا تا کجا سیر کرده وجراحی پیشرفت محیرالعقول خودرا در بریدن وشکافتن صورت وسایر اعضاء بدن تاچه پایه‌رسانیده است ولی کسیکه‌تا کنون از این شگفت کاری ها بی اطلاع‌مانده وقتی‌از اعجازمتخصص فن‌جراحی نگفته‌چنددریابد کمتر صدق مطلب را باور کرده‌و خواهد گفت: «غیر ممکن است که‌این اعمال‌بدون گذاشتن اثری برچهره و اندام صورت پذیرد»

امابدون شك استادان فن جراحی می‌توانند درظرف چند دقیقه‌شما رامانند قطعه گوشتی برروی تخته قصابی انداخته وبصرفهٔ رجاءتتان‌همه‌نوع‌عملی را باکارد و سایر اسباب جراحی خود انجام‌دهند و از شما هیکل و صورتی کاملا تازه و نو بسازند .

قضیه ساختن بینی جدید با استخوان دنده و پوست باروتقریبا کهنه شده وهم چنین مسئلهٔ زیبائی بابلکهای چشم و ابروان در جزو حکایات قدیم قرار گرفته است .

برای نمونه خانم ۵۰ ساله و تنومندیکه می خواهد هیکل واندام روزگار جوانی را دوباره بدست آورده وز چین های نازیبائی که مرور زمان به پیشانی نقش بسته است‌رهائی یابد در نظر می گیریم .

خانم فربه بجراح این کار رجوع کرده وشاید گیلو ها گوشت بجربی بیفایده‌ماموزون را از ساق پا وران وسینه‌وشکم وغیره دور ریزد و خطوط چهره وپیشانی و گردن را طوری که ذیلا ذکر می شود برطرف سوده ، درست بعداز دو یا ۳ هفته که از مرخصانه بیرون میاید بااین همه تغییر خودرا در آئینه نشناسد .

وقتی ازیکی‌از این‌قبیل جراحان درضمن مباحثه پرسیدم :

«چرا شما در عوض کارد جراحی و میز عمل ورزش بدنی و کوه پیمائی وشنارا بخانم ها یاد نداده وفوائد عملی و اثر بخش آنهارابشان نمی آموزید ؟»

جوابداد : « خانم عزیز ، بخودی چرابخود زحمت دهند ، من کاری را که یك زن در مدت ۶ ماه بوسیله ورزش ژیمناستیك و کوه گردی و دیگر وسائل پر درد سر انجام دهد درظرف ۶دقیقه هزاران مرتبه کاملتر وبا ایزه تر تمام می کنم »

درحقیقت‌هم همینطور است . اگر قضیه زیبائی را امر طبیعی بهرهٔ خدا داد دانسته و زشتی وپیری را علاجی قائل نبودند ، علم امروز عملا ثابت میکند که هیچ چیز در دنیا ناممکن ومحال نیست ودرسایه فکر و کوشش دانشمندان‌از غامض ترین اسرار حیات بر ما هویدا و آشکا می باشد .

رژ عمل جراحی بقرار ذیل است

ابتدا شکافی به پوست خارجی داده زمیان آن شکاف قسمت های زائد و بیمصرف عضلات‌را بیرون میکشند وبعد پوست‌فوقانی را به نسبت کوچك کرده وازآن بریده اند بجای خودمیدوزند و بالنتیجه در هرعمل بارهٔ از زوائد بدین روش شکل مطلوب بدست میاید

در خانمها بیشتر جراحیها مربوط بسینه و پستان است . زیرا همه زنها حداز اولین مرتبه مادری ترکیب نخست آن‌را ازدست داده وخواهند نامتناسب خود شکایت دارند . اگر لازم شودبوست

بقیه در صفحه چهارم

مجلس ترحیم

بمناسبت فوت مرحومه مغفوره خانم والده سرلشکر نخجوان در روز ٤ شنبه دوازدهم‌ماه جاری ساعت ۹ صبح مجلس ختم در مسجد مجد خیابان سپه و مجلس دیگری در منزل شخصی معظم‌له خیابان سعدی همانروز منعقد خواهد بود

سرلشکر خزاعی

شماره آگهی ٤٥٢٩

بازماندگان مرحومه مخصوصا آقای سرلشکر نخجوان مصیبت وارد را تسلیت میدهیم .

اخبار داخله

آقای سمیعی در بغداد

بقراری که خبر گزاری پارس اطلاع میدهد روز ۳۱ اکتبر (نهم آبان) آقای سمیعی وزیر امور خارجه ایران بمسافرت رسمی وارد بغداد گردیده‌اند .

گزارشهای نمایندگان ادارات

سمنان • آبان

گردشهای شمسی

دانش آموزان دبیرستان پهلوی باتفاق مربیان طبیعیات و ریاضیات روز ۲۹ مهر ماه جهة گیاه شناسی به سد جزین و دربند وشمیرزاد رفته و پس از گردش و دیدن استلاکمیت های طبیعی غار در بند مراجعت نمودند .

تغییر رئیس بانک ملی

آقای خسرو پارسی رئیس بانک ملی سمنان تغییر ماموریت یافته و بجای ایشان آقای یوسف وکیلی تعیین و وارد و مشغول کار شده اند .

جشن در دبستان ۱۵ بهمن

بمناسبت تولد والاحضرت همایونی روز چهارم آبان ماه در دبستان ۱۵ بهمن مجلس جشنی تشکیل و بموجب دعوتیکه قبلا از طرف کفیل پیشاهنگی بعمل آمده بود حکومت و کلیه روسای دوایر دولتی و وجوه اهالی با خانمهای خودشان حاضر شده بودند ـ ابتدا پیشاهنگان سرود شاهنشاهی خوانده و بعد آقای رئیس معارف و آقای اقوامی نطقی راجع باصول و متن پیشاهنگی ایراد و سپس پیش آهنگان درمقابل تمثال مبارک اعلیحضرت همایونی و والاحضرت دفیله داده و عملیات پیش آهنگی شروع و پس از ختم آن نمایش اخلاقی کوچکی بافتخار روز مذکور از طرف پیش آهنگان داده شد ـ مجلس در ساعت شش بعد از ظهر خاتمه یافت

شیراز - ۶ آبان

تاسیس شرکت پخش سیگار

درشیراز شرکتی بنام شرکت پخش سیگارت فارس وبنادر بسرمایه یکمیلیون ریال بمنظور خرید وپخش سیگار درفارس وبنادر جنوب بمدیریت آقای عزیز کسرائیان و آقای عزیز نمازی برای مدت نامحدود تشکیل گردیده ونصف ازاصل سرمایه نامبرده از طرف هیئت مدیره نقدا پرداخته شده وبقیه برای تجارو کسبه باسابقه دردسترس میباشد ـ

پیشکار مالیه فارس

طبق دستور مرکز آقای احمدی بسمت پیشکاری مالیه ایالتی فارس « بجای آقای دولتشاهی » تعیین ودو روز قبل بشیراز وارد واز دیروز ۴ آبان در اداره مالیه برای ابلاغ وظیفه حاضر و مشغول کار شدند درظرف این دو روزه آقای دولتشاهی پیشکار سابق مالیه ایالتی بصوب مرکز رهسپار خواهند شد

افتتاح دبیرستان اکابر

دبیرستان اکابر شیراز دردبیرستان شاهپور افتتاح گردید ـ

دبیران اکابر دبیرستان شاهپور ازدبیران لیسانسیه روزنامه دبیرستان نامبرده می باشند ـ

کلاسهای دوره دوم ادبی دبیرستان شاپور نیز افتتاح شده است .

رضائیه ۲۸ مهر

مجلس کنفرانس

شب گذشته مجلس کنفرانس دانفروزی با حضور فضلا ودانشمندان درسالون دانشسرای پسران تشکیل یافته برنامهٔ آن بشرح ذیل بر گذارشد:

بدوا مجلس را نو آموزان دبستان صائب با خواندن سرود های هیجان انگیز شاهنشاهی و دامائی وتوانائی وچند غزل از خواجه حافظ افتتاح کردند :

سپس آقای رئیس معارف شرحی درخصوص وظائف ملی ما در این عصر فعالیت بیان نمودند . بعد آقای عدیلی ازدبیران فلسفه وادبیات کنفرانسی بسیار جامع ومحققانه راجع بشخصیت بزرگترین شاعر فکور و حساس قرن هشتم هجری محمد شمس الدین حافظ شیرازی ونظر انتقادی او نسبت بمحیط اجتماعی وسیاسی خود ایراد کردند .

موشکافی محقق وتجزیه وتشریح دقیق اشعار خواجه نتیجهٔ تتبع وممارست طولانی و حاکی از مطالعات چندین سالهٔ ایشان بود و مورد استفادهٔ عموم واقع گردید .

بانک فلاحتی

بانک فلاحتی ایالت غربی آذربایجان در ایجاد وسائل آسایش مالکین و ترویج وتوسعه عمران وآبادی قراء وقصبات حوزهٔ مربوطه بافعالیت تمام با نجام وظائف خود مشغول وموجبات رضایت خاطر ارباب فلاحت را از هرجهت فراهم آورده‌اند

بانک فلاحتی در نظر دارد که مامورینی برای رسیدگی بتقاضاهای واصله بنقاط تابعه بفرستد

مسابقه وبازدید کارخانه

با استفادهٔ از تعطیل روز پنج شنبه وجمعه دانش آموزان دانش سرای پسران وعدهٔ از دانش آموزان دبیرستان پهلوی تحت سر پرستی مدیران مربوطه برای دادن مسابقه های ورزشی بادانش‌آموزان مهاباد و گردشهای علمی ومشاهدهٔ کارخانهٔ قند میاندوآب صبح پنجشنبه ۲۹ مهرماه بسمت مهاباد عزیمت کردند .

طبق برنامهٔ معارف دانش آموزان شب جمعهٔ ۳۰ را در مهاباد گذرانده وصبح جمعه بمیاندوآب حرکت خواهند کرد وپس ازبازدید کارخانه مستقیما برضائیه مراجعت مینمایند.

افتتاح سالون کنفرانس

سالون کنفرانس مهاباد که در اثر مساعی ادارهٔ معارف چندی است ساخته و آماده شده روز جمعه ۳۰ مهر ماه بوسیلهٔ آقای رئیس معارف افتتاح خواهد شد .

آقای رهبر رئیس معارف باتفاق چند کس از اعضای مبرز اداری وتعلیماتی برای اجرای مراسم افتتاح صبح پنجشنبه ۲۹ بمهاباد حرکت کردند.

تقلیل عواید

در اثر سرمای شدید سال گذشته عواید املاک و باغهای انگور بنصف عایدات سال های پیش تقلیل یافته است .

شهسوار

رئیس دام پزشکی

آقای فخرائی بسمت نصدی دام پزشکی منطقه شهسوار و نوشهر تعیین و وارد ومشغول کار شدند

برای رفع خستگی

مسابقه نو

یکصد ریال پاداش ماهیانه

عیادت ابله

ابلهی بعیادت مریضی رفته گفت بیماری شما خیلی سخت است زود خانواده خودرا صدا کرده وصیت کنید .

مریض خانواده را صدا کرده گفت :

وصیت میکنم که بعد از این اینگونه احمق هارا بخانه راه ندهید .

اقدس رادطاهری

تصفیه حساب

شخصی پس از آنکه در یکی ازرستوران های درجه اول غذای مفصلی خورده صاحب رستوران را خواسته گفت :

آیا تا کنون برای شما اتفاق افتاده است که کسی نتواند از عهدهٔ پرداخت قیمت غذا بر آید ؟

خیرهرگز!

ـ اگراتفاقا روزی چنین شخصی پیدا شود با او چطور معامله میکنید ؟

ـ چطورمعامله میکنم ؟ باردنگی ازرستوران خارجش خواهم کرده

آنشخص فورا کلاهش را محکم گذارده پالتو خودرا بالا زد وپشت خودرا بصاحب رستوران نموده گفت :

حالا حساب خودتانرا تصفیه کنید .

ترجمه ا . ناجی

جدول (ت)

اسامی حل کنندگان صحیح جدول (ت)

شهرستانها

کرکان — ستوان قاسم نادری

سنندج ـ بهجت شمبیانی ـ قاسم خوجدان

(برندهٔ پاداش صدریالی)

تنکابن ـ سید محمد شجاعی

کرج ـ مرتضی قلی ارشدی

همدان ـ محمد علی ملک ـ هادی یحیی زاده سنندجی

رشت ـ سیدجواد افجهٔ

قزوین ـ ج عزیزی

کرمانشاه ـ مهدی مقتصی ـ حبیب سیما سرکیسیان ـ ویکتوریا کارلی ـ افتخارمیرعبدالباقی جعفر موید زاده

دامغان ـ عزیزالله خسروی

اردبیل ـ ستوان یکم حسن مهرداد ـ ستوان سوم اکبر فرشچی

تبریز ـ بهرام نصیری

خرم آباد ـ دکتر همایون مجدی

اهواز ـ عبدالکریم فتحی ـ حمید وخشوری

ستوان دوم حسین یاسری ـ رضا مهرآئین مستشاری

بندر پهلوی ـ منوچهر ندیمی ـ کریم امیر افشاری ـ جمشید ورزنده ـ فخر الزمان مهر پوش ،

مشهد ـ صادق غازی زاده

لطف آباد ـ غلامرضا شریفی

کرمانشاه ـ فتاح امیری

مسابقه تازه

۱۵۰ ریال پاداش هفتگی

جدول ذیل راحل کرده بضمیمهٔ (شش شاهی) نمبر پست بفرستید ـ این جدول تاجمعه ۱۴ آبان بی درپی چاپ میشود :

پاداش: برای این جدول (۵۰ ریال) به حل کنندگان صحیح **درشهرستانها و (۱۰۰ ریال)** به حل کنندگان صحیح در مرکز بحکم قرعه پاداش داده میشود .

اسامی کسانیکه جدولشان غلط حل شده یانمبر پست ضمیمه نداشته باشد درقرعه وارد نمیشود .

اسامی ۲۰۰ نفر کسانیکه جدولشان صحیح حل شده و زودتر بفرستند بعلاوه اسامی حل کنندگان صحیح ولایات چاپ میشود ـ عکس برندگان پاداش نیز چاپ خواهد شد.

برنده مختار است درمقابل یکصد ریال یك سال **اطلاعات عصر** و در مقابل پنجاه ریال یك سال **اطلاعات صبح** را مشترك شود یا وجه نقد بگیرد .

تا تاریخ پنجشنبه ۴ آذر این جدول پذیرفته میشود و نتیجهٔ قرعه کشی در تاریخ جمعه ۱۲ آذر اطلاع داده خواهد شد .

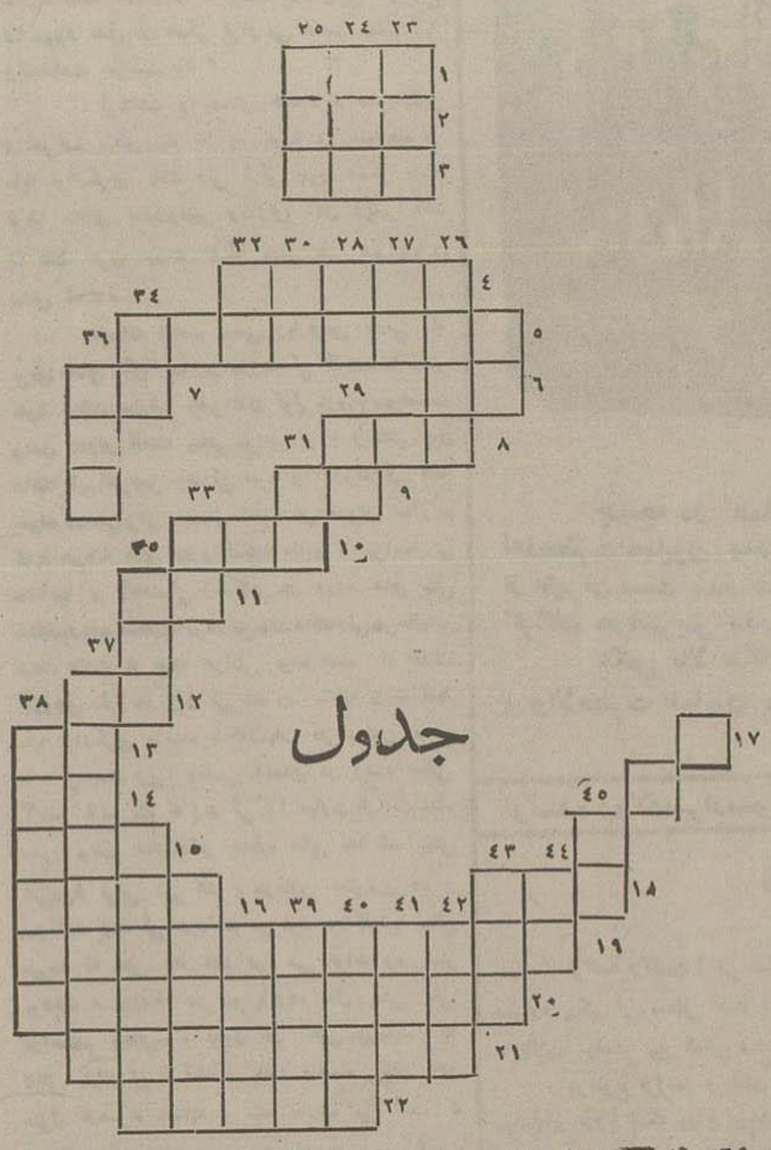

افقی

(۱) عقل (۲) خیلی کوچك (۳) عدل (۴) سکوت (۵) دانشمندان (۶) کلامی است بی سرو بن (۷) ضمیر شخصی جمع (۸) افبال (۹) دخترش مطلوب شاعران است (۱۰) ما (۱۱) درشکم جا دارد ولی عاشقان ازدست دهند (۱۲) غرابا (۱۳) مادر (۱۴) راز (۱۵) همیشه (۱۶) پایتخت چك ـ اسلوکی (۱۷) (درسه خانه مایل) بردرخت است اکنون میریزد وبهار میروید (۱۸) فلزی است (۱۹) اندیشه هائی مانند اندیشهٔ بچه‌ها (۲۰) صنعتگرانی که کار را بوسیله افزار انجام دهند (لغت فرهنگستان) (۲۱) منسوب باهالی یکی از ایالات جنوب (۲۲) اما است لیکن یك (ی) مکرردارد .

عمودی

(۲۳) کوچك (۲۴) خود نمائی (۲۵) سارق (۴) دیوانه (۲۶) ویران (۲۷) نو ظهور (۲۸) اگر (س) اولش افزائی قبل ازچهارم است (۲۹) مرطوب (۳۰) در بیابان است (۳۱) شاعر گوید بلای خانه است اما دعا می کند که هیچ خانه بی بلا نباشد رویهمرفته مربی اولیهٔ بشر است (۳۲) دست (عربی) (۳۳) گونه (۳۴) رطوبت (۳۵) برای استحکام بر سر پا کت زنند (۳۶) اسعار (۳۷) حافظین داخلی کشور (۳۸) این شعر را تکمیل کنید (کار هرز نیست خرمن کوفتن ـ گاو ترمی خواهد و ..... (۱۴) در خوار محلی باین اسم معروف است (۱۵) جوانان درکافه ها ومهمانخانه ها این طور میروند (۱۶) اهل دشت (۳۹) آنطرف (۴۰) تمام (۴۱) درهم ریز خیلی کوچك می‌شود (۴۲) معکوس گناه کبیره است (۴۳) محلی است در ۲۵ کیلومتری ساری که ایستگاه راه آهن (۴۴) نوعی آلت موسیقی است (۴۵) سنگی است معدنی که بعد از پختن مصرف بنائی می‌رسد .

نگارش میشل زواگو — ترجمه س . محمد باقر حجازی

قهرمان ونیز

جلد دوم

-۵۴-

۵۶ — کاردینال

کاردینال دچار اضطراب بزرگی شده وباخود گفت: ساندریجو را کشته وامبریا را نیز باو ملحق نموده و ناگزیر اکنون نوبت بمن رسیده است .

ولی زینارو بسخن ادامه داده و گفت : اگر این زن مورد توجه عالیجناب میباشد، بدانید که او کشته نشده واکنون درقصر خود اقامت دارد واز آنجائیکه درلحظهٔ اول چنین بخاطرم رسید که شاید او مرتکب این جنایت شده باشد بقصر او مراجعه نموده ویقین حاصل کردم که او درقصر خود مقیم است، وباقل هم او نبوده ولیکن دراین حادثه اورا دستی ومداخله‌ای بوده ، بدلیل اینکه مشغول تدارك سفر وجمع کردن دستو پای خود میباشد وفردا ازونیز حرکت خواهد کرد .

ـ : چه ارتباطی بین این حوادث وبین قتل ساندریجو ومسافرت امبریا، وهجوم بمنزل من می‌بینی ؟

ـ : من ارتباطی بین این حوادث نمی‌بینم ولیکن بنظرم چنین رسیده است آنهائیکه ساندریجو را کشته و امبریا را مجروح کرده ونیز کرده اند همان اشخاصی هستند که هجوم بمنزل مابینجانب کرده اند .

ـ بعقیدهٔ شما قصد اینها چه بوده است ؟

ـ « نمی‌دانم شاید برای انتقام شخصی بوده است.

ـ « تو اصلا می کنی رولاند کادیانو نسبت بمن کینه دارد ؟

کاردینال این حرف را زد ولی زود پشیمان شد چه دید که سر کلانتر تبسمی نموده از آن تبسمهائی که دلالت مینمود باینکه خیلی اسرار را او میداند .

زینارو جواب داد : « بهرحال طولی نخواهد کشید که از حقیقت قضیه هجوم بمنزل عالی جناب بخوبی اطلاع پیدا خواهیم نمود ولی اگر عالیجناب اجازه بفرمائید بایشان نصیحتی می کنم .

ـ : « بگو

ـ « نصیحت من اینست که عالی جناب یکماه لااقل دور از قصر خود بوده و شب ها را در این عمارت زیست نکنید .

بمبو از جای برخاست و گفت : « شما اشتباه میکنید اسقف نبایستی مقام اسقفی خود را ترك گوید وخدا اورا در پناه خود حمایت خواهد کرد و از خانهٔ خود نیز بیرون نمیروم هرچه خدا خواسته باشد همان میشود . »

ـ « من بسیار این شجاعت عالیجناب را تمجید میکنم وباوجود این تاگزیر هستم که بوظیفهٔ خود رفتار نمایم وشما را تحت حمایت خویش قرار بدهم وباین جهت بیست نفر از پاسبانان را تسلیل داشته ام که بحفظ وحراست قصر شما مشغول باشند تاآنکه هر گونه خطری برطرف شود .

ـ « خیلی ممنون هستم .

آنگاه سر کلانتر اورا ترك کرده بیرون رفت درحالیکه باخود میگفت :

« آری پاسبانان من بشدت تورا تحت نظر قرارخواهند داد، من پیش از آنکه تو از ونیز حرکت کنی میخواهم بدانم که تو همدست تیاری هستی یانه؟ و اگر ازتوطئه کنندگان باشی نام تودرفهرست نام دیگران که دارم نوشته نیست.

و اما بمبو همینکه تنها ماند بنای جمع آوری جواهرات خودرا گذارده و سنگهای قیمتی و پریها را که خودثروتی هنگفت بود و آنهارا در کیسه همیان مانندی نهاده و بکمر خود بست سپس مقدار زیادی کاغذ و نوشته‌هائی که میترسید بدست کسی افتد سوزاند و از یك دریچه‌ای بطوری که هیچیك از پاسبانان اطراف قصر اورا ندیدند بیرون آمد ورو بساحل رفته و با یکی ازقایق‌رانها مدتی مشغول مذاکرات آهسته‌ای بود ومبلغی باو پول داد وروبمنزل ارتین حرکت کرد.

ارتین از آمدن بمبو تعجبی نکرد وباو گفت :«من میخواهم غذا بخورم ، غذارا باهم میخوریم اجازه بدهید مستخدم را صدا زده یك صندلی هم برای شما اضافه کند.

بمبو گفت :

« هیچکس را صدا نکنی من باتو غذا میخورم شرط آنکه هیچکس از وجود من دراینجا باخبر شود.

ـ : « ولیکن وقتی آمدید شما را دیدند که وارد شده اید .

ـ : « جز پیشخدمت مخصوص خودت هیچکس ازورود من اطلاع پیدا نکرد ومیخواهم اورا درجائی زندانی کنی که تا فردا صبح از آنجا بیرون نیاید.

ـ « چه اتفاقی افتاده است ؟

ـ « آن که من می گویم انجام بده بعد سر میز غذا صحبت خواهیم کرد .

ارتین از اطاق بیرون رفت وبر گشت و گفت : « من نتوانستم اورا زندان کنم زیرا ترسیدم داد وفریاد کند ، ولی اورا دنبال نخود سیاه به «تریبز» روانه کردم که بعدازدوروز باز خواهد گشت »

ـ « بسیار خوب ، اکنون دستور بده غذایت را در همین اطاق آماده کند وهیچکس هم برتو وارد نشود .

سپس بمبو از جای برخاسته و در اطاق دیگری پنهان شد تا آن که میز غذا حاضر گردید وبا هم غذا خوردند ، بمبو صندلی نزدیك بخاری گذاشت نشست وچشمها را بهم نهاده بود ارتین با خود گفت : « این دارد خوابش میبرد ، آیا تصمیم گرفته است نزد من اقامت کند ؟ »

ولی کاردینال خواب نبود بلکه فکر می کرد که چگونه میتواند بیانکا را بمسافرت با خود اقناع کند .

ارتین نیز خود را بنوشتن سر گرم نموده تاآنکه حس کرد که هوا تاریك شده است ورفت که چراغ را روشن کند کاردینال باو گفت : لازم نیست این کار را نکن .

ارتین مضطرب شده و گفت : « برایچه ؟

ـ : « فایده ندارد ، بیا نزدیك من بنشین و خوب گوش بده .

ارتین با تعجب از حالت کاردینال نزدیك باو نشست بمبو باو گفت : « من در تقاضا از تو داشتم : یکی آنکه این دختر مدت دو هفته نزد تو بماند ودیگر آن که پول دادی اورا از ونیز بیرون ببری

ـ « کاملا درست است .

ـ « بنابراین من ازطرفدوی این قید که قیمت آن را نیز شکی بتو پرداخته‌ام اورا آزاد میسازم .

آخرین خبرهای تلگرافی دیشب

درشرق نزدیك

روز عید ملی ترکیه در آنکارا

شرفیابی نمایندگان خارجی وهیئت دولت ترکیه ورئیس الوزراء رومانی ورؤسای ستاد ارتش دولت های بالکان بحضور رئیس جمهوری - رژه بزرك سپاه - نمایش هوا پیماها بفرماندهی دختر خانم صبحه کوك چیکان ضیافت ومجلس رقص ازطرف وزارت امورخارجه

آنکارا - ۳۱ اکتبر - ساعت ۸٫۴۵ دیروز رئیس جمهوری هیئت دولت و نمایندگان مجلس شوری و مستخدمین عالی رتبه و افسران ارشد و نمایندگان سیاسی دولت های خارجه را که بمناسبت حلول عید ملی برای عرض تبریك شرفیاب شده بودند در کاخ مجلس شورای کبیر بحضور پذیرفت ◆ پس از آن تاتارسکو رئیس الوزرای رومانی ور وساءستاد های ارتش دولت های اتفاق بالکان شرفیاب شده وعرض تبریك نمودند ◆ رژه (دفیله) نظامی که بسیار مجلل وبا شکوه بود مخصوصا مورد توجه واقع شدبدین طریق که ابتدا یکصد وپنجاه هوا پیما های حمله وشکاری تحت فرماندهی (صبیحه - کوك چیکان) رژه رفته سپس یك هزارو ششصد نفر پیش آهنك بنمایندگی سی وسه آموزشگاه دولتی و یك لشکر مرکب از تمام شعب مختلفه ارتش و تشکیلات موتور دار سریع الحرکه سان دادند ◆

جمعیت کثیری نیز همواره ازمشاهده آرها دیوانه وار اظهار شادی میکردند ◆ شب هم (رشدی ارس) وزیر خارجه ترکیه ضیافت باشکوهی بافتخار (تاتارسکو) رئیس الوزرای (رومانی) داده که رئیس الوزراء وتمام وزراء ومرتیب (سیچیتو) و وزرای مختاردولت‌های بالکان هم بحضورداشتند درساعت ۱۱ کلیهٔ مدعوین مجلس رقص بسیار با شکوهی که در تالار وسیع (سرچیوی) ترتیب داده شده بود حضور یافتند و (اتاتورك) رئیس جمهوری مجلسرا بوسیلهٔ شروع برقص با مادموازل (پاپاگس) دختر رئیس ستاد کل ارتش (یونان) افتتاح نموده و مجلس مزبور تا بامداد ادامه یافت ◆

خبرهای شرق دور

پیشرفت ژاپنیها درجبهه شمال

پی‌پینك - ۳۱ اکتبر - ساعت ۱۴ - درجبهه (شانسی) نیروی ژاپن که بطرف (تای یوان) پایتخت ایالت مزبور مشغول پیشرفت می باشند امروز بامداد در ساعت ده شهرهای (پینگ تینك) و (یانك چوان) را واقع در سر راه خط آهن (شانکهای) که در هفتاد کیلومتری مشرق (تای یوان) ویکصدوبیست ویك کیلو متری (شیچیاچوانك) می‌باشد تصرف کرده اند امروز بامداد هم نیروی هوائی ژاپن دوباره (تای یوان) را بمباران کرده موسسه‌های نظامی ومرود گاه و همچنین هشت هوا پیمای چین را منهدم ساختند ◆

رسیدن هواپیماهای انگلیس بچین

هانکانك - ۳۱ - ساعت ۱۴ - هفتاد هوا پیمای ساخت کارخانه های انگلیس وارد اینجا شده و قریبا بدولت مرکزی چین تسلیم خواهدشد

قطعنامه ژاپنیها بر ضد انگلیس

به پیشقدمی یکی ازپیشوایان حزب سای یوکای جلسه تشکیل‌شده وبرضد رویه دولت بریتانیا نسبت بژاپن وهواخواهی ازچین تصمیماتی گرفته اند

توکیو - ۳۱ - ساعت ۱۴ - امروز در اینجا جلسه مهمی تحت ریاست (یاماموتو) یکنفر از پیشوایان حزب (سای یوکای) باشرکت یکصد نفر از نمایندگان مجلس شوری وجمع کثیری از رجال تشکیل یافته وباتفاق آراء قطعنامه‌ئی تصویب کرده که‌در آن رویه دولت انگلیس نسبت باختلافات بین چین و ژاپن تقبیح گردیده وسعی شده است که برای قطع مناسبات سیاسی بادولت مزبور تبلیغات آغاز شود ◆

درطی جلسه مزبورهم اظهار شده است که دولت انگلیس ازآغاز جنك بین‌چین وژاپن نه‌تنها اصول بیطرفی را رعایت نکرده بلکه بالعکس با دولت چین مساعدت کرده وبرعلیه ژاپن رویه اصرار آمیزی اتخاذ نموده است ◆

در قطعنامهٔ مزبور دولت انگلیس متهم‌شده است باینکه برای ایجاد مداخلات بین المللی در منافشات بین‌چین و ژاپن بدسایسی متشبث گردیده و درانعقاد کنفرانس نه دولت پیشقدم شده است تابدین‌وسیله بدولت ژاپن فشاروارد آورد ◆ ضمناهم اشعار شده است که دولت ژاپن با اینکه همواره میل‌دارد در دوستی باستانی خود باانگلیس پایدار بماند بدبختانه اینگونه حرکات صبر وشکیبش‌رااز دست برده است ◆

از اقدامات دولت انگلیس منظوری متصور نیست جزاینکه اصول بالشویکی درچین تشویق‌شده ومانع گردد ازاینکه دولت چین سیاست خصومت آمیز خودرا نسبت بژاپن‌تغییر دهد ◆ وبدینطریق اسرار صلح‌را در خاوردور بعید ودشوار نماید ◆

درخاتمه قطعنامه همچنین اشعار شده است : ما از اتخاذ چنین تصمیم سختی نسبت بدولت انگلیس که سالیان متوالی دوستی داشته ایم متاسف میباشیم ولی مادامی که‌آن دولت رویه خودرا نسبت‌بژاپن تغییر نداده است ما نمیتوانیم لاقید بمانیم ◆

هیجان درتوکیو ازاتهامات انگلیس

مراکزسیاسی ژاپن میگویند خبر راجع باینکه نیروی ژاپن کوی بین‌المللی را بمباران کرده خالی‌ازصحت است

توکیو - ۳۱ - ساعت ۱۴ - تصمیم دولت انگلیس که بدون هیچگونه بازرسی وتحقیق اتخاذ گردیده و نیروی ژاپن را متهم ساخته است که (چسفیلدپارك) واقع در (شانکهای) را روز ۲۹ ماه اکتبر بمباران نموده هیجان فوق‌العاده در محافل رسمی تولید نموده است ◆

محافل مزبور اظهار می دارند که دلائل روشنی برای اثبات این قضیه موجود می باشد که نیروی دولت چین برای آنکه دولت های دیگری را در اختلافات کنونی وارد سازد نقطه مزبور را بمباران نموده است ◆

همان محافل اظهار تاسف مینمایند که نیروی انگلیس از عبور ناو ژاپن که بموجب درخواست اولیای امور امریکا در (شانکهای) برای آتش نشانی حریق (چابی) از (سوچئو) حرکت کرده جلو گیری نموده اند ◆ بنابمندرجات روزنامه (نیچی نیچی) دولت ژاپن بر علیه این واقعه شدیدا اعتراض خواهد نمود

درانگلستان

فوت یکی از مجاهدین صلح کامل

لندن - ۳۱ اکتبر - ساعت ۳۱ - (هیوك ریچارد شیارد) یکی ازمجاهدین ایجاد صلح کامل درسن پنجاه و شش سالگی عمقتا فوت کرده است ◆

فقید مزبور محبوب القلوب عامه بوده و بوسیله نطقهای خود که با رادیو منتشر میکرد افکار عمومی تسلط وهوذ مخصوصی داشت وهر نتیجه استقلال رای وروش وعقاید مذهبی خود در انظار محافل مذهبی انگلیس محبت ملیونها نفر از طبقات متوسطه کارگران را بخود جلب کرده و در نظر آنان یکی از اولیاء الله بشمار می‌آمد

خبرهای فرانسه

نطق رئیس الوزراء فرانسه

نیروی جنگی فرانسه صلح جهان‌را تضمین میکند - تقدیر ازمساعی وزیر جنك ووزیر خارجه - تقسیم مستملکات فائده ندارد کفرانس بمنظور حفظ صلح کیتی

ایل - ۳۱ اکتبر ساعت ۱۲٫۱۰ شوتان رئیس‌الوزرای دولت فرانسه در کنگرهٔ رادیکال سوسیالیسم در ضمن نطق خود لزوم توسعه قوای تولیدیه را اعلام داشته‌وراجع بدفاع ملی‌هم قدامات (دالادیه) را تقدیر کرده اظهار داشت :

کشور صلحجوی فرانسه با نیروی جنگی خویش صلح دنیا را تضمین مینماید لکن با این حال حزب رادیکال سوسیالیسم نباید ازتقلیل‌اسلحه عموم دولتها که تحت‌نظارت کامل قرار گرفته مایوس وبا امید باشد ◆

سپس با ابراز قدردانی ازخدمات(دالیوس) اظهار امیدواری کرد که مشارالیه برای جلو گیری از توسعه مجامع‌اسپانیا وحفظ منافع اساسی کشتیهای فرانسه وبصونیت مستملکات دولت همواره سیاست متین ومدبرانه خود را تعقیب خواهد کرد عقیدهٔ مشارالیه جدید نظر در تقسیم مستملکات هیچ‌فایده وسودی ندارد بلکه‌باسئله افتتاح بازارهای بین‌المللی بر روی تمام ملل که توانند با سهولت وبطور تساوی مایحتاج مواد اولیهٔ خود را تحصیل نمایند هیچوجه مخالفت ندارد ◆ در خاتمه هم‌اظهارداشت: هر دولتی که در این مسئله بخصوص مقدم شده و برای تشکیل یك کنفرانس بین‌المللی بمنظور حفظ صلح دنیا اقدام نماید افتخار بزرگی کسب کرده است ◆

برای رهائی سیل زدگان شامات

دمشق - ۳۱ - ساعت ۱۳٫۴۵ - برای استخلاص اهالی (کالامون) همواره اقدامات لازم جریان دارد و کمیسر عالی هم برای آنکه‌اهالی بهمانند که در مصیبت وارده با آنها شریك وسهیم است بمحل واقعه رفته است ◆

امروز بامداد دویست وهفتاد و نه نعش‌از زیرآوار و انقاض بیرون آورده شده است و تشکیلات پهداری وخواربار نیز داده شده وبتدریج آب از جاهائی که فرا گرفته است بیرون ریخته می شود و امید می رود از حدوث طغیان جدید جلو گیری عمل‌آید ◆

آرامش در مراکش فرانسه

حکمدارکل فرانسه درشهر فاس - قدردانی از اهالی محل

فاس - ۳۱ - ساعت ۱۷ - (توك) مامور مقیم فرانسه وارد اینجا شده هیئت نمایندگان اروپائی و محلی را بحضور خود پذیرفته و اظهار داشته است ازاقدامات‌مجدانه ئی که برای جلو گیری از خونریزی در (مدنیه) بعمل آمده فوق العاده خوشوقت میباشد ونیزاهالی محل را از تصمیم خود دائر برمبارزه برعلیه نهضت های ضد فرانسوی و بهستهای ملیون مستحضر داشته است ◆ اکنون اوضاع شهر (مدنیه) بحال عادی بر گشته است

در اتحاد شوروی

کنفرانس فلزکاران شوروی

کنفرانس کارگران فلزکاری و صنایع‌معدنی باحضور روساء حزب ودولت شوروی در وزارت صناعت سنگین برای رفع نواقص کار تشکیل شده است

مسکو ۳۱ اکتبر - ساعت ۱۵-۵۰ - نمایندگان حزب‌ورجال دولت اتحاد جماهیرشوروی درقصر کرملن اعضای کنفرانس کارگران فلز کاری وصنایع‌معدنی را که در وزارت صناعت‌سنگین شوروی تشکیل گردیده بود بحضور پذیرفتند ◆ درضیافت مذکور قریب چهارصدنفر مدیر ومهندس ومدیر کارخانه‌وکارگر متخصص وکارگران‌معادن وفلزکاری وغیره حضور داشتند ◆

حضار ورود استالین و مولوتف وکاگانوویچ و ورشیلوف وکالینین و میکویان و اجف وغیره را بامسرت‌زیاد تلقی نمودند ◆

کاگانویچ وزیر صنایع‌سنگین ضیافت‌رافتتاح نموده چنین گفت :

درضمن انعقاد کنفرانس ما برطبق رویه و طریقه بالشویسم ونظر استالین بنواقص خودرا برده وراه ترمیم فوری آنهارا مورد بررسی‌قرار دادیم وجای بسی‌خوشوقتی است که تعدادکارگران بر گزیده روز بروز زیادتر میگردد :

سپس جام خودرا بسلامتی کارگران بر گزیده وروسای صنایع و مخصوصا بسلامتی‌استالین پیشوای محبوب شوروی بلند کرده در این اثناء کلیه حضار بلند شده وبا شور و شعف فوق‌العاده مکررا اظهار داشتند ◆ (زنده‌باد استالین)

دربلژیك

مامور تشکیل کابینه بلژیك

بروکسل - ۳۱ اکتبر - ساعت ۱۷ - (پیرلو) نماینده مجلس سنا که ازحزب کاتولیك بوده ومامور تشکیل هیئت دولت گردیده است بمخبرین جرائد اظهار داشت که قصد دارد برای نیل بتشکیل اتحاد ملی با رؤسای سه حزب عمده کشور مذاکراتی بعمل آورد وتصور مینماید که موافقت در این خصوص باتفاق آراء حاصل‌خواهد شد وپس از اینکه با رؤسای احزاب سیاسی‌فوق ملاقات نمود نتیجه اقدامات خودرا بپادشاه اطلاع خواهدداد ◆

مشار الیه ازامروز بعداز ظهر بمذاکرات خواهد پرداخت ◆

خبر های اقتصادی — از بانك‌ملی ایران

فراوانی زردر سوئیس

نگارنده مالی روزنامه «تریبون‌ژنو» عین مندرجات روزنامه آژانس اکونومیك ته فینانسی‌بر را مربوط بفراوانی سرمایه های‌خارجی درسویس درج نموده است و این مسئله را بدین ترتیب تفسیرمیکند ◆

اطلاعات روز نامه آژانس اکونومیك ته فینانسی بر محتاج به بعضی توضیحات است :

بدوا بایدتردیداشت که این نقشهٔ جدید مدافعه بانك ملی‌را سایر بانکهای سویس‌باخوشوقتی تلقی کنند ◆

بطور کلی بانك ها بهیچوجه میل‌ندارند که مشتریان خودرا بیرون کنند تصور میکنند که کشوری بتواند سرمایه داران را که در جستجوی ملجن و پناه گاهی از برای سرمایه های خودهستند جلب نماید کناهی نکرده باشد انسان نباید‌فقط بانك دار باشد که بهمد بچه مناسبت خارجی هائی که سرمایه در کشوری سپرده اند باید مالیاتی‌بپردازند اگرچنانچه این رویه ادامه پیدا کند باید انتظار داشت که بزودی برای خارجی هائی که درهتلهای ما منزل میکنند و آنهائیکه کالاهای مرا خریداری می نمایند نیز مالیاتی وضع شود ◆

فراوانی و ازدیاد بیش اندازه زراشکالاتی از برای بانك ملی سویس فراهم نموده است‌ولی این‌درد شکننده نیست ◆ سابقا همیشه از کم‌شدن موجودی زرنگران بودیم ولی حالا قضیه‌برعکس شده از زیادتی آن‌شکایت میکنیم ◆ این شکوه وشکایت از زیادی سر مایه کاملا در دنیا معمول شده و ابتدا رئیس جمهور امریکا با اظهار نگرانی از زیادی سرمایه های ولکرد این موضوع را در دنیا مرسوم نمود ◆ بقدری رئیس جمهوری امریکا برای جلو گیری از این خطر تصوری جدیت نمود که در نتیجه رکودی در بازار نیویورك حکمفرما گردید درجه اعتماد و اطمینان مردم هم کمتر شد ◆ رویهمرفته باید تصدیق کرد که‌اقدامات رئیس جمهوری امریکا نتیجه‌مطلوبه حاصل نکرده است بانکهای سویس بعد از بحران سخت‌فعالیت معمولی خود را از نو شروع نموده و توانستند که اعضای جدیدی استخدام نمایند و بنیچ وسیله مقامی را که حقا شایسته بودند دراختصاصات کشور احراز نمودند ◆ اقداماتیکه بانك ملی و شورای مرکزی در نظر گرفته اند کمك بزرگی باین رشته از فعالیت ملی خواهد نمود ◆ تصور میرود که در اینموضوع لزومی ندارد که روزنامه‌های فرانسه اظهار نظری نمایند ◆

خبر نگار روزنامه آژانس اکونومیك ته فینانسی بر عقیده دارد که بانکهای بزرك سویس مثل بانك‌ملی مایل هستند که از ورود سرمایه های غیر لازم بسویس جلو گیری نمایند ◆ البته این قضیه استثنائی هم دارد ◆ درآخرین جلسه جامعه ملل حتی اعضاء هیئت اعزامی فرانسه مثل تمام اتباع فرانسه درسویس بخشنامه دریافت داشتند که آنها را تشویق‌می‌نمایندسرمایه های خودرا ببانك های سویس بسپارند ◆ نکته فوق العاده مهم این است که این تبلیغات حتی درتمام خاك فرانسه که در نزدیکی ژنوواقع است معمول گردید ◆

(آژانس اکونومیك ته فینانسی بر ۳۷/۹/۲۶)

ستون مخصوص اکابر

آمار نوآموزان وقبولشدگان کلاسهای اکابر مرکز

آموزشگاه اکابر شماره ۵۱ راستی واقع درخیابان شاه کوچه شیروانی که سال گذشته ۱۰۵ نفر نوآموز داشت واز این عده ۵ نفر در خرداد ۱۳۱۶ موفق باخذ گواهی نامه گردیدند در سال جاری آموزشگاه مزبور بمدیریت آقای عباس ماهوچیان و آموزگاری آقای ابوالفضل مرتاضی ز اول مهر دایر گردیده است

✿✿✿

آموزشگاه اکابر شماره ۵۲ شمس واقع درخیابان بستخانه که سال گذشته ۵۸ نفر نوآموز داشت و از این عده ۱۰ نفر درخرداد ۱۳۱۶ موفق باخذ گواهی نامه گردیدنددرسال‌جاری آموزشگاه مزبور بمدیریت آقای محمود فیروز کوهی و آموزگاری آقای محبی آسایش دماوندی ازاول مهر دایر گردیده است

✿✿✿

آموزشگاه اکابر شماره ۵۴ هفده دی‌واقع درخیابان صفی علیشاه که سال گذشته ۳۴۰ نفر نو آموز داشت واز این عده ۱۵ نفر درخرداد ۱۶ موفق باخذ گواهی نامه گردیدند در سال جاری آموزشگاه مزبور بمدیریت آقای ابوالقاسم عظیمی طالقانی وآموزگاری آقای علی ساوجی ازاول‌مهر دایر گردیده است

در این آموزشگاه کلاس ۵ و ۶ ملی‌برای آماده ساختن نوآموزان جهت دریافت گواهی نامه شش ساله ابتدائی نیز تشکیل گردیده است

✿✿✿

آموزشگاه اکابر شماره ۶۵ دانشسرای تهران واقع در خیابان دروازه شمیران که سال گذشته ۱۶ نفر نوآموز داشت واز این عده ۴ نفر درخرداد۱۳۱۶ موفق باخذ گواهی نامه گردیدند در سال جاری آموزشگاه مزبور بمدیریت آقای حسین فیروز ازاول مهر دایر گردیده است

✿✿✿

آموزشگاه اکابر شماره ۶۴ آتش نشانی واقع درمیدان‌پهلوی که سال گذشته ۸۶ نفرنوآموز داشت و از این عده ۱۱ نفر در خرداد ۱۳۱۶ موفق باخذ گواهی نامهٔ گردیدند در سال جاری آموزشگاه مزبور بمدیریت آقای محمد رضا روش ضمیر وآموزگاری آقای جمال الدین شریعتمداری ازاول مهر دایر گردیده است

آگهی

بیکدستگاه آپارتمان دارای باغچه - حمام کاراژ وسایر لوازم واقعه در خیابان حشمة الدوله اجاره داده می شود طالبین بتلفن ۶۲۳۱ یاعمارت ۶ دستگاه باتمانطیع مراجعه فرمایند ◆

شماره آگهی ۴۴۶۴ ۱-۳

در عالم سینما

بقلم: کورت ریس

زندگانی گاری کوپر

خصوصیات زندگانی یکی از بزرگترین هنرپیشگان امریکائی — گاری مرد کم حرفی است — چگونه وارد عالم سینما شد؟ — از نقاشی و دست فروشی تا هنرپیشگی — باید با ناملایمات نبرد کرد

در هولیوود هرشب جشنهای مفصل وضیافت های مجللی برپا میشود — ستارگان، فیلمبردارها نویسندگان صحنه آراها و مدیران کارخانه های مختلف فیلم برداری پس از آنکه وظایف خودرا در استودیو بانجام میرسانند گرد یکدیگر جمع شده ومجالس عیش وسروری تشکیل میدهندوبساط عشرت وشادمانی را میگسترانند.

تقریبا در ساعت ۹ بعد از ظهر تمام مهمانها در جائی که روز از آنجا دعوت میشود حضور بهم میرسانند — کم کم همینکه مجلس گرم میگردد پیاله‌های لبالب از کوکتیل بگردش در میاید و صدای نوش‌نوش بر میخیزدو فریاد و قهقهه فضای اطاقها را پر میسازد و هر کسی برای رفع خستگی روزانه خودرا بنوعی مشغول میدارد. در گسترده گوشه‌ای مشغول نواختن آهنگهای مختلف میشود؛

اما کیست که گوشش بدهکار ریزه کاریهای نوازندگان باشد — بوی تند الکل در گوشه و کنار بمشام انسان میرسد و در چهره تمام حضار یک قسم مسرت آمیخته بگیجی و بهت مشاهده می گردد.

من در یکی از این مجالس شبانه حضور یافتم و بچشم خود تمام این وقایع را دیدم — هر کسی مشغول کار خود بود وهیچکدام از مهمانها متوجه من نبودند. از تنهائی حوصله‌ام سررفته ومیل داشتم رفیق موافقی بیابم تابلکه بار تنهائی رافدری سبکتر نمایم.

در پرتو چراغهای خیره کننده سالن چشمم به گاری کوپر افتاد که لباس اسمو کینک در بر داشت و قد رشیدش خود نمائی میکرد. در هر مجلسی وارد میشود آنقدر قد بلند است که همه ترس این را دارند مبادا سرش طاق بخورد! ممکن است همین علت باعث که وی مدتی حمیده شده است کاری کوپر را همه شماها در پرده سینما زیاد دیده اید وبیدا چید او در ایفای رلهای نرنزدی نظیر ندارد و بدین جهت فیلمهای محزون خود گرفته است.

صورتش آنشب نظر من درازتر ازهمیشه جلوه کرده بود و چون زیاد عرق میکند محبور بود دفیقه دستمال از جیب بیرون آورد وپیشانی خود را خشک نماید.

مدت یکربع ساعت که من متوجه‌اوی بودم حتی یک کلمه هم با کسی حرف نزد و همانطور ساکت در گوشه‌ای ایستاده بود.

من گیلاس پر از ویسکی خود را بر داشتم و پس از آنکه زحمت از وسط جمعیت انبوهی عبور کردم خودرا کاری رساندم خواستم گیلاس مشروب را بوی تعارف نمایم، اما چشمم بمن پشت سر او افتاد که سه گیلاس خالی روی آن بنظر میرسید

فکر کردم خوبست از اصرار موفقیت وی در اروپا سخن گویم و باو مژده بدهم که در کشور های متمدن اروپا علاقه مند بسیاری دارد هنگامی که این فکر در مغزمن خطور کرد لبخندی نیز برلب کاری نقش بست و من آن را بفال نیک گرفته وجلو رفتم یکنفر آکثرهمیشه منتهای کیفش دراینست که بکوبند طرف توجه عموم واقع شده است. وقتیکه اظهار آشنائی کردم، نمی دانستم چگونه سر صحبت را با او باز نمایم. زیرا اهمیت کاری در امریکا کمتر از بعضی رجال نیست و گفتگوی با اینگونه میدانید که کمی دقت و فکرلازم دارد.

کوپر در این هنگام دستمال خود را از جیب بیرون آورد. عرق پیشانی خود را پاک کرد. سپس دو مرتبه آنرا در جیب خود نهاد ومثل اینکه یقه اش با گلوبند تنگ شده است با انگشتش یقه را کشید نه بلکه اندکی کشاد گردد.

هنرپیشگان عموما ازدانستن عقیده علاقمندان فیلمهای خود خوششان میاید و مخصوصا میل دارند بیشتر با آنها دراینخصوص صحبتی بمیان آید

چنانکه میدانید کاری کوپر از آن دسته هنر پیشگانی است که کمتر در فیلمها صحبت می کند. مدیران کارخانه فیلم برداری در آغاز پیدایش فیلم نطق این قسمت را برای او عیبی می پنداشتند و از اینکار منعش میکردند ولی وی به این حرفها گوش نداد و مطابق اراده خود قدم برداشت و در اثر مهارت و زبردستی غریبی که از خود نشان داد نه تنها منعور علاقمندان خود واقع نگردید، بلکه روزبروز نیز بر شهرت و افتخار او افزوده شد این ستاره توانا همان عملی را که دیگران باصحبت انجام میدهند اوبا حرکات و سکنات خود منصه ظهور میگذارد.

هر کز کاری خود را یک آکتر درجه اولی نمیداند و بر خود نمی بالد وچنانکه بمن اظهار داشت یک عیب بزرگ بعضی از هنر پیشگان رنیست ها در اینست که امر بر خود ایشان نیز گاهی مشتبه میشود و خیال میکنند شخصا توانائی هستند در صورتی که اگر یکروز مردم ازفیلم های آنها خوششان نیاید وای بحالشان

وقتی گرم صحبت شدیم. من موضوع فیلمهائی را که اخیرا بازی کرده است پیش کشیدم و راجع به بعضی از آن ها عقاید خود را اظهار داشتم.

کاری کوپر از گفته های من اندکی متعجب شد و خیال میکرد کسی اینطور بحرکات او در پرده سینما دقیق باشد. خود او نیز بعضی از آن صحنه هائی را که من شرح میدادم فراموش کرده بود ومتحیر بود اچطور به تمام جزئیات زندگی وی در خاطرش باقی مانده است

بقیه دارد

ستون احتیاجات

نیازمندیها

اجاره میشود

۱ — یکنفرمرد محترم ایرانی میل دارد دریک خانواده آبرومند ایرانی یا اروپائی که دارای تمام وسائل راحتی باشد دو اطاق با اثاثیه اجاره کند. متمنی است شرایط وتوضیحات لازمه بانام و نشان بدفتر اطلاعات داده شود

در جستجوی کار

۱ — یکنفر جوان (دیپلمه آمریکا) برای تدریس خصوصی زبان انگلیسی — اقتصاد — حسابداری عمومی وحسابداری ارزشی (باروش نو و آسان) در ساعات معین روز یا شب حاضر میباشد برای آدرس بدفتر روزنامه اطلاعات مراجعه شود.

۲ — یکنفر شوفرخوش‌سابقه که مدتی باتصدیق سه برانند کی اوتومبیل‌های باری و سواری اشتغال داشته برای خدمت درشهر آماده است برای اخذ آدرس بدفتر روزنامه اطلاعات مراجعه نمائید

۳ — یکنفر خانم ۳۵ ساله که درحدود سیکل اول معلومات داشته وسالهای متمادی مشغول تدریس بوده حاضر است دریکی ازموسسات یاادارات ویا دستانها خدمت نماید طالبین به دفتر اطلاعات مراجعه کنند.

۴ — یکنفر جوان که تحصیلات خودرادرحدود سیکل دوم متوسطه با آشنا بودن بزبان آلمانی باتمام رسانیده است در جستجوی کار است رجوع شود بدفتر روزنامه اطلاعات

۵ — یکنفر کمپران فرانسه می داند واز ترجمه آن بهره مند است و بعلاوه ازعهده ماشین تحریر لاتین هم بخوبی بر می آید حاضر است که ازساعت هفت بعدازظهر در شرکتها یا محل دیگری کار کند طالبین دراداره اطلاعات بافای سپهری مراجعه نمایند

۶ — جوان محصلی که تحصیلاتش در حدود سیکل دوم متوسطه وازعهده ماشین نویسی فارسی ولاتین بخوبی برمیاید حاضر است شبهارا دریکی از تجارتخانه ها ویا موسسات کار کند

۷ — جوانی دیپلمه تکمیل درزبان فرانسه جویای شغل مناسبی در مؤسسات تجارتی وباشرکت هااست حد اقل حقوق ماهیانه سیصد ریال میباشد برای اخذ آدرس بدفتر روزنامه اطلاعات مراجعه شود

فروخته میشود

۱ — محلی است بین قزوین و رشت واقعه در جاده شوسه قرب سه هکتار زارع وساکنین آنرا تشکیل دارای چندین مزارع ازرود وچشمه سارها مشروب بحصول مالکانه اش بطور متوسط در حدود یکصد خروارغله کشت وزرع اعلی آن هر نوع صیفی کاری از قبیل پنبه وبرنج وغیره وعلاوه انواع زراعت های گرمسیری درآنجا کشت میشود برای فروش حاضر طالبین بمراجعه بدفتر اطلاعات از سایر خصوصیات و اوضاع فلاحتی آن آگاه خواهند شد

۲ — یکدستگاه پیانوی رویال مارک (بکر) فروخته میشود طالبین در خیابان فردوسی مقابل مهمانخانه فردوسی کوچه حاج میرزا علی صراف‌خانه بادما گریان به پطروسیان مراجعه نمایند

خریداری میشود

چون سه دستگاه ماشین تحریر فارسی از کارخانه کنتیننتال یا کارخانه اسمیت که کمی کار کرده ولی بی‌عیب باشد احتیاج دارد لذا هر کس چنین ماشینی داشته وبخواهد بفروشد باژانس فرهنگ درخیابان ناصر خسرو نمره ۶ مراجعه نماید

زیبائی با کارد جراحی

بقیه از صفحه اول

پستان را ازجای خود برداشته پائین یا بالاتر میگذارند. ومسلم است که این عمل بقدری با مهارت واستادی انجام میابد که بهیچوجه بساختمان اصلی پستان ضرری وارد نیاید وعجیبتر اینکه این عمل غالبا بسلامت وصحت بدن افزوده اعمال داخلی آنرا سریعتر ومنظمتر مینماید.

عده زیادی ازستارگان سینما خصوصا آنهائی که ازدواج کرده‌اند این منظور راعملی کرده و امروزه درفیلمها مردم را بسهولت اندام دلربا وطناز خود مینمایند، در صورتیکه ممکن است قبل از جراحی های مختلف هیکل یکزن معمولی راداشته و هیچ نوع امتیازی برسایرین نداشته باشند.

احتیاج این عمل در لندن و نیز درسایر نقاط اروپا روز افزون است. جراحان همیشه دوسیه‌ها وآلبومهائی از اندامهای مختلف زنها قبل وبعدازعمل ترتیب داده وآنها راهم بعنوان نمونه وهم یادگار نگهدارند.

هریک ازاین اعمال از دو تا سه هفته طول کشیده ونه ریبا از سی تا صد و پنجاه لیره بنسبت عمل قیمت خواهد داشت.

رفع خطوط از گردن و صورت در درجه دوم اهمیت قرار می گیرد. زیرا اثر جراحی ممکن است همانطور که بعضی اوقات کلی درزیر مو پنهان شود گاهی نشان کوچکی ازخود برچهره بجای گذارد مشکلترین جراحیها عمل زیرچشم است چین های زیر پلک را بامهارت عجیبی درحقیقه محو می کنند ونیز آماس وبرآمدگیها را بطریقی که فوقا ذکر شد برطرف میسازند.

برای تهیه پلکهای جدید از پوست شکم ویا بالای بازو استفاده میکنند. و در این عمل جراحی مانند یکنفر مهندس نقشه کار خود را ابتدا بامداد درروی کاغذ کشیده وبعدبارعایت کمال احتیاط و برداشتن اندازه های فوق العاده دقیق شروع بعمل مینماید

باریک کردن دائمی ابروها بطوری که موهای غیر لازم دوباره نروید، از داستانهای کهنه است.

پس از شکافتن پوست یک خط باریک از مو درتمام طول ابرو جدا کرده وبعد شکاف را بهم میدوزند وبدینطریق علاوه برآنکه شما هر شکل مطبوع وپسند خاطری را میتوانید بابروان خود بدهید قسمتی ازچینهای پیشانی راهم درانراین جراحی ممکن است برطرف نمائید. وهمین طور هزار قسم جراحی های دیگر بدست متخصصین انجام می‌یابد که میتواند درصورت وبان و ظواهر شما تغییر کلی داده زشتی را زیبائی تبدیل نموده و عدم تناسب را ازمیان بردارد

کاش از این قبیل جراحان برای باطن شخص هم پیدا میشد! وعلم میتوانست روزی سنگ دان را جراحی کند وبمردم طریق مردمی بیاموزد! وهمانطور که گوش ظاهری وساختمان خارجی آنرا باعمل جراحی صورت بهتری درآورده ودهان را باقتضای مد گشادتر ولبها را کلفتر وسرختر مینماید، اثری درباطن هم کرده، مردم با گوش بیشتر راست و صاف شنوند وبازبان راست وحقیقت گویند.

بینی بزرگ منحرف دور ازهم نیز ممکن است بوسیله جراحی باریکتر وظریفتر از سابق شده و پلکهای چشم مژگانهای مصنوعی زیبائی داشته باشند. مژگانهای مصنوعی را غالبا اموهای پشت گردن که درنرمی و رنگ بیشتر طبیعی مینمایند تهیه میکنند

البته در تمام این اعمال بمرض مقدار زیادی بیهوشی داده ویا اعضاء مختلف اورا بیحس مینمایند.

بعد از عمل مرض مدت ۱۵ روز برای بهبودی زخمها درمرضخانه خوابیده ویک چند هفته هم در منزل برق اثرات جراحی را معدوم خواهد نمود. هر گاه بجراح رجوع کنید ابتدا خون و موی شما راکاملا معاینه کرده و سپس دست بکار عمل میشود. و روبهمرفته برای کوچکترین جراحی ها درحدود سی لیره وبرای قسمتهای مشکل تقریبا دویست لیره یابیشتر باید بپردازید.

مردها علاوه برآنکه خود خانمها را بدین کار بیشتر واداشته وحاضرند همه گونه تکلیفی را بخاطرشان بعهده گیرند، غالبا ازمشتریان جراحی موده وشیفتگی داشتن بینی ظریف وسبیل های کامت وپرپشت، چشمان درشت و گردن باریک میباشند

البته هریک از این اعمال در صورتی که انسان بتواند از ادای مخارج مالی وجانی برآید بحفظ ظاهر وقیافه او کمک کرده و در نظر اول او را محبوب عامه جلوه خواهد داد.

از دیلی میرور

فرانسه و آلمان

بقیه ازصفحه اول

سیاست حکومت جمهوری نوده نسبت بدولت آلمان خیلی خوب و بی عیب بود. روش جمهوری نوده در این زمینه راستی سرزنش بایدبرنوده.

احساسات نژادی واحساسات ضد فاشیستی امدا نتوانست ذره سیاست صحیح ایوون دلبوس را زهم بزند.

لئون بلوم یکی از آنهائی است که تمام معنی عاشق صلح میباشد. بهمین جهت وسائل عملی وحقیقی در مقابل دولت آلمان نهاد نامگر مبانی صلح را محکمتر سازد.

چرا صدراعظم آلمان درآن موقع بندای فرانسه جواب نداد؟

صدراعظم آلمان هیچگاه نسبت بخوشروئی ها وخنده های وزیر امور خارجه انگلستان مستر آنتونی‌ادن ورئیس الوزراء سابق فرانسه لئون بلوم روی خوش نشان نداده است.

چندی است که سیاست دولت آلمان در اهداف تاریکی پیچیده شده‌است خوب صدراعظم آلمان چه فکر میکند؟ وچه میخواهد؟

چهار سال است که پیش‌رو آلمان ودولت اوباجذب وبشت کارتمام زحمت میکشند. آیا حالا صدراعظم آلمان میخواهد استراحت بنماید؟

بااینکه دولت آلمان درپشت پرده جریان خودرا جمع میکند تا هنر ازآن استفاده نماید آیااین آرامش دورنمای فریبنده نیست؟ یک‌عمل بزرگ جواب این سؤال هرا می‌دهند

اولا لهجه دکتر شاخت در موقع نطق بکلی بالهجه دکتر اولیس وزیر تبلیغات دولت آلمان متفاوت است

نطقهای دکتر اولیس و مقالاتی که در روزنامه‌های آلمان منتشر میشود بالحن اخیر وزیر اقتصادیات آلمان تفاوت دارند

وضعیت دولت آلمان بقدری پیچیده و اسرار آمیز است که نمیشود حقیقت را بهمین سهولت استنباط کرد.

شاید دولت آلمان هنوز نتوانسته است از دو راه یکی را انتخاب کند یعنی یا با آرامش رفتار کند یا به کار های شدید دست بزند،

شاید دولت آلمان نمیتواند نیروئی را که در موقع اختلافات به آن برمیخورد درست حساب کند.

باتمام اینها تکلیف صلح و آرامش اروپا چیست؟

این مسئله وضع شده است که اعتماد و امنیت و صلح واستقرار بعضی قرار داد نیست. قول دادن چند دولت بیکدیگر یا امضا نمودن یک ورقه کاغذ ضامن کافی برای صلح نمیباشد،

در اینموقع که رد و خورد های شرق دور ممکن است نتایج بسیار بدی در بر داشته باشد لازم است فکر صلح در اروپا بیشتر نزدیکی و ملت های مغرب اروپا زود تر با یکدیگر بکنار بیایند.

دولت آلمان تا کنون از وارد شدن در گفتگو های دوستانه دوری کرده است.

همیشه از نوشتن جواب یادداشتهای فرانسه و انگلستان خود داری مینماید.

آلمان نمیخواهد قید دست و پای خود بزند بلکه میخواهد همیشه در جمیع کار های خود آزاد باشد.

هنوز وقت زیادی برای ترقی دادن فکر صلح طلبی در اروپا باقی است.

با وجود این همه باید بفکر داشته باشند که یک‌هجوم جدید از طرف هر کسی که باشد یکبار چه اروپا را به آتش خواهد کشید. و شعله های این آتش شاید بدن اروپا را یکباره بیست و نابود نماید. یادداشتهائی که اکنون با دیگران سر جنگ دارند باصل مسلم متوجه هستند یا نه؟

ژورنال دو ژنو

موسسه راستی

برای آگهی آقایان دارندگان اتومبیل

کارخانه ما برای رنگ‌آمیزی اتومبیل باجدید ترین‌ماشین ومرغوب ترین رنگها و همچنین زوفن کاری — ماشین شوئی کلیه وسیله برق آماده است با یک دفعه مراجعه صدق گفتار معلوم خواهد شد نشانی: خیابان فردوسی مقابل سفارت انگلیس جنب مهمانخانه داریوش موسسه راستی، شماره آگهی ۴۵۳۱ ۱—۱۰

کاغذو پاکت لوکس

برنگها و انواع مختلف درجعبه های مخصوص و متنوع تازه رسیده مغازه گلبول — لاله زار

شماره آگهی ۴۴۷۸ ۳—۱۰

بهای اشتراک روزنامه واعلانات

	شمارهٔ صبح			شمارهٔ عصر		
طهران وولایات	۱۲ ماهه	۶ ماهه	۳ ماهه	۱۲ ماهه	۶ ماهه	۳ ماهه
	۶۰ ریال	۳۵ ریال	۲۰ ریال	۱۰۰ ریال	۵۵ ریال	۳۰ ریال
خارجه	۱۰۰ «	۵۵ «	۳۰ «	۱۵۰ «	۸۰ «	۴۰ «

شماره های عصر و صبح با هم

طهران	۱۲ ماهه ۱۲۰ ریال	۶ ماهه ۶۵ ریال	۳ ماهه ۳۵ ریال
ولایات	« ۱۴۰ «	« ۷۵ «	« ۴۰ «
خارجه	« ۲۰۰ «	« ۱۱۰ «	« ۵۵ «

بهای اعلانات

صفحه اول	سطری	۴ ریال
« دوم	«	۳ «
« سوم	«	۲ «
« چهارم	«	۱ «

برای اعلانات مکرر بدفتر اداره مراجعه شود

صاحب امتیاز ومدیر مسئول عباس مسعودی

جای اداره: اول خیابان خیام (خلیل آنافسابق)

عنوان تلگرافی طهران — اطلاعات

تلفون روزنامه ۶۷۷، ۴۶۲۴

منزل مدیر ۴۷۳۴

بهای یک شماره ۲ ریال

حق دیلر

شرکت سهامی چاپ

اطلاعات

سال دوازدهم شماره ۳۳۰۰ — عصر سه شنبه یازدهم آبان ماه ۱۳۱۶ — تک شماره سی دینار

اسب دوانی دشت

بعداز ظهر امروز مراسم اسب دوانی در دشت گرگان، درپیشگاه اعلیحضرت همایون شاهنشاهی وولاحضرت همایون ولایتعهد بعمل آمد

هرگاه اجرای این رسم پسندیده که از ده سال باین طرف شوجهات عالیه شاهنشاه کشور معمول می گردد از نظرقیاس کلیات بود ، جایز می بود گفته شود که : امسال هم برحسب معمول سالهای پیش مراسم اسب دوانی در دشت گرگان اجرا شد ، ولیکن اگر ازنظر مشاهده واستقراء بوده و حقیقت امر را مورد توجه قرار بدهیم ، هرسال باسال دیگر تفاوت پیدا کرده ، وهرسال نسبت بسال پیش مراحل وسیعی از تطور و ترقی نه فقط درمسابقه اسب دوانی دشت بنظر میرسد، بلکه درطول راهی که از تهران تادشت پیموده میشود ، درهرنقطه‌ای از نقاط واقعه درطول این راه آثار این ترقی تدریجی وسریع بخوبی هویدا میباشد.

عدهٔ زیادی از نمایندگان مجلس شورای ملی ، اعیان ورجال و محترمین تهران ومازندران و گرگان درمراسم اسب دوانی دشت امروز حضورداشته‌اند.

برای آقایان مدعوینی که از تهران بندر شاه برای حضور درمراسم مزبور عزیمت کرده‌اند مسافرت آنها امسال دارای این مزیت بزرگ بوده است که باراه آهن ازایستگاه تهران براه افتاده ، واین راهیکه سالهای پیش باانوسیل می پیمودند باراه آهن پیموده و امروز بعد از ظهر در دشت گرگان حضوردارند

در ظرف ۲۴ ساعت پیمودن راهی که در ۱۵ سال پیش لااقل یکماه وقت لازم داشت ترقی زیادی است که در زندگانی کنونی ما حاصل گردیده است ، تصور نکنید مقصود ما تعریف خشک وبی روحی از این پیشرفت و ترقی است، این کارها بعقیدهٔ ما نیازمند تعریف نسل معاصر نموده و فقط مشاهده آثار ومظاهر آن بایستی برای تحریک همت ما کافی باشد و همانطوری که در وا لونهای تمیز،فشنگ وراحت راه آهن بشسته و از پیچ وخم گیج کننده سلسله جبال البرز عبورنموده صدای سوت رسای لکوموتیو در دل کوهها ودره ها طنین افکن میشود و وقتی که سر از پنجره وا لونهای راه آهن بیرون کرده و هنوز منظره خیابان های اسفالت شده و عمارات چند طبقه ای پایتخت از نظرمان دور نشده از نسیم فرح بخش سواحل سبز وخرم دریای خزر ریه های خود را قوت می بخشیم وهنگامی که از میان تونل های طولانی و کوتاه که در شکم کوهها و سنگ های خارا احداث شده و با زنجیر دانش و فن قلل جبال را مطیع اراده وخواست دل ما کرده‌اند .

وقتی این مظاهر گوناگون و مختلف که کوچکترین آنها سبب بزرگترین شگفتی های ما از قوت اراده و نیروی فکر واندیشهٔ حکیمانه پیشوای بزرگ کشور میگردد ، می بینیم احساسات دیگری درما بیدار شده ، باراده و همت ما کمک ومدد رسیده وباید یقین وایمان ما بیشتر شود که پیش ازاینها باید ترقی گردو کارهای زرگتر باید انجام دادو نظر را در زندگانی باندتر ووسیع تر نمود وقدم بقدم ازنیات و افکار مقدس وعالی شاهنشاه کشور پیروی نمود.

✿✿✿

در راه ، از تهران تا بندر شاه بسیارچیز های تازه دیده می‌شود آنهائی که دو روز پیش جامه دانها و کیف‌های کوچك و بزرك سفری‌خودرا پیچیده سوار قطار آهن شده و یکسره تا ساری و بندر گز رهسپار شده اند و اگر سال پیش هم چنین سفری باین خطهٔ زرخیز کرده باشند بخوبی می‌بینند که تغییرات حاصله نسبت بسال پیش زیادتر و ترقیات بیشتری نصیب مردم آنجا شده‌است .

اینگونه مسافرت‌ها ودیدن آثار ومظاهر تکامل و ترقی عصر حاضر از جمله عوامل مهمی‌است که دیدگان مارا آشنا بتماشای معجزات اراده و همت نموده و سبب می‌شود که در طرز تفکرودر چگونگی عمل و انجام وظایف ملی و اجتماعی صاحب همتی بلندنظری بزرگ و اراده ای قوی بشویم.

پل‌هائی که ایجاد شده ، راههائی که ساخته شده، کارخانه هائی که تاسیس گردیده مدارسی که احداث شده بیمارستان‌هائی که وجود پیدا کرده و بالاخره تغییر عمیقی که در قلب زندگانی مردم بواسطهٔ این ترقیات حاصل شده است در اینگونه مسافرتها دیده میشودودیدن آنهامارا بیش ازپیش موفق بدرك افکار بزرك ونیات عالی مصلح بزرك و حقیقی

بقیه درصفحه چهارم

والاحضرت همایون ولایتعهد مدالها وجوائز ورزشکاران را در جشن سوم آبان اعطاء میفرمایند

از عراق

در جشن سالیانه ورزش

جریان جشن ورزش سالیانه را که در روز چهارم آبان در عراق منعقد گردیده بود قبلا باطلاع خوانندگان رسیدابنك چهار منظرهٔ از عکسهائی که رسیده منتشر میشود :

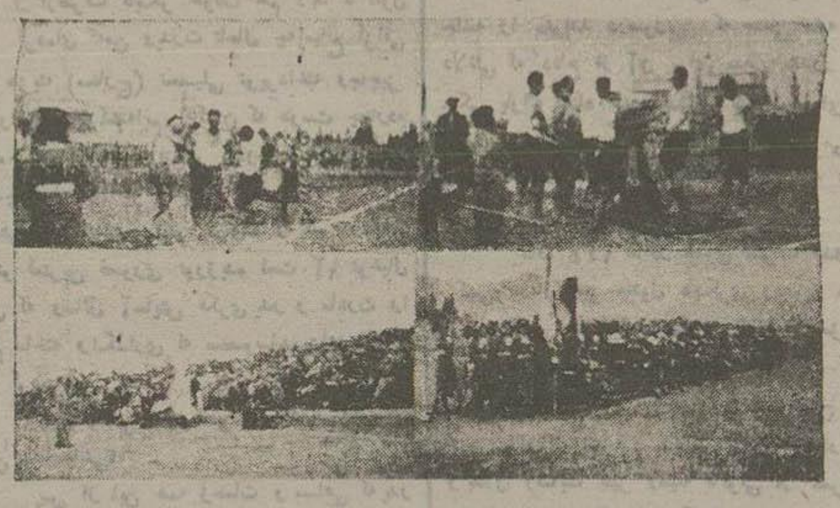

دو عکس بالا عملیات پهلوانی و ورزشکاران را در وسط میدان ودو عکس پائین انبوه جمعیت وصف دانش‌آموزان رادر اطراف اسپریس ورزش نشان میدهد

آگهی راجع بتلفن خودکار

شماره های ذیل ازروز ۲ شنبه ۱۰ آبان ۳۱۶ دائر گردیده‌است

۷۰۰۳	۷۲۵۲	۷۸۲۸	۸۳۶۲
۷۰۰۶	۷۲۵۳	۸۰۳۸	۸۳۷۰
۷۰۲۱	۷۲۵۷	۸۱۴۷	۸۴۰۱
۷۰۲۸	۷۲۷۰	۸۱۵۴	۸۴۸۳
۷۰۳۵	۷۲۷۱	۸۱۷۴	۸۷۰۹
۷۰۵۶	۷۲۷۸	۸۱۸۲	۸۷۲۷
۷۰۶۴	۷۲۸۵	۸۲۰۰	۸۸۹۹
۷۰۷۳	۷۲۸۹	۸۲۱۲	۸۹۴۹
۷۱۲۵	۷۳۰۰	۸۲۳۷	۹۱۷۴
۷۱۲۶	۷۳۷۱	۸۲۵۰	۹۱۸۱
۷۱۲۷	۷۴۳۲	۸۲۵۸	۹۲۲۳
۷۱۳۹	۷۴۵۵	۸۲۷۹	۹۲۵۹
۷۱۶۰	۷۴۶۳	۸۳۰۷	۹۳۰۵
۷۱۸۷	۷۴۸۱	۸۳۱۲	۹۳۳۶
۷۲۱۰	۷۷۰۰	۸۳۵۲	۹۳۶۱ ۹۳۶۲

از آقایان مشترکین شماره های جدید خواهشمند است برای تصفیه حساب در عرض دو روز بشرکت سهامی کل تلفن ایران مراجعه فرمایند **شرکت سهامی کل تلفن ایران**

شماره آگهی ۴۵۳۶

گرامر انگلیسی بفارسی

بابهترین متد برای آموختن قواعد زبان انگلیسی بطریق لینکوافون جدیدا ازطبع خارج ودر کتابخانه طهران وزرز وموسسه دانش جلدی ۷ ریال بفروش می رسد .

شماره آگهی ۴۵۳۴ — ۱-۱۰

آگهی

شرکت ایالتی قماش احتیاج به یکنفر محاسب کار آزموده دارد که طرز دفترداری دوبل ایطالیائی وغیره مهارت داشته باشد هر کسی داوطلب باشد الی ۲۵ آبان ماه جاری لازمست بمحل شرکت واقعه درسرای حاجی حسن مراجعه نماید .

شماره آگهی ۴۵۵۷ — **شرکت سهامی ایالتی قماش حوزه تهران و توابع**

آگهی

ازاول ماه رمضان لغایت تعطیل خواهد بود

شماره آگهی ۴۵۰۹

آگهی

دانشکده افسری بمنظور امور نویسندگی داوطلبانی را که واجد شرایط ذیل باشند استخدام می نماید :

۱ ـ صحت مزاج
۲ ـ سن کمتر از ۱۸ وبیش از ۳۵ سال نباشد
۳ ـ داشتن سواد فارسی وسواد نویسندگی
۴ ـ عدم سوء سابقه

توضیحات :

الف ـ اشخاصی که خدمت تحت‌السلاح قانونی خودرا انجام داده و ورقه خاتمه خدمت‌در دست داشته باشند باواجد بودن سایر شرایط برسایرین اولویت خواهند داشت

ب ـ داوطلبان باحقوق استوار یکمی (سیصد ریال) باضافه جیره معمولی (۴۲ ریال) و وجه لباس مقرره استخدام میگردند .

داوطلبان می‌توانند ازاین تاریخ همه روزه باورقه شناسنامه ودوقطعه عکس کار گزینی‌خود ومدارك مربوطه برای ثبت اسامی و کسب اطلاعات کاملتری بدفتر آجودانی دانشکده افسری واقع در خیابان سپه برابر کاخ (همایونی) مراجعه نمایند شماره ۳۴۹۹ **دانشکده افسری**

شماره آگهی ۴۴۹۲ — ۲-۳

آگهی مناقصه

انستیتو پاستور ایران لوله کشی آب طویله نوساز ومحل نگاهداری خرگوش وتور سیمی کشیدن اطراف آن‌را طبق نقشه و دستور مهندس بمناقصه میگذارد ـ داوطلبان شرکت درمناقصه میتوانند پیشنهادات خودشان را تاروز شنبه ۱۵ آبان ۳۱۶ بدفتر انستیتو پاستور تسلیم‌نمایند پیشنهاد دهندگان بایدمبلغ یکهزار ریال‌قبلا بصندوق حسابداری انستیتو پاستور تحویل ورسید آن‌را پیوست پیشنهاد خود نمایند هرگاه کسی حائز حداقل مناقصه شده واز انجام آن خود داری نماید مبلغ یکهزار ریال ودیعه آن‌بنفع دولت بایگانی خواهد شد. بپیشنهاد هائیکه قبض رسید یکهزار ریال پیوست نباشد ترتیب اثرداده نمیشود

پیشنهاد های واصله ساعت ۱۰ روز ۱شنبه ۱۶ آبان ۳۱۶ در حسابداری انستیتو پاستور باز و خوانده می شود حضور پیشنهاد دهندگان در جلسهٔ مناقصه آزاد انستیتو پاستور ایران درره یاقبول‌هریك ازپیشنهادات مختاراست. شماره آگهی ۴۵۱۵ ۲-۲ **انستیتو پاستور ایران**

آگهی

شرکت‌سهامی ایالتی‌قماش‌حوزه طهران‌ونواحی احتیاج به طبع دو ملیون صورت فروش برای مغازه های جزئی فروشی دارد که نمونه آنها درشرکت‌موجوداست‌چاپخانه‌هائیکه برای طبع آنهاحاضر هستند لازمست پس از مراجعه بمحل شرکت درسرای حاج حسن و باز دید نمونه آنها پیشنهاد خود را برای طبع آنها الی ۲۵ آبانماه جاری باین شرکت بفرستند .

پیشنهاد ها در روز ۴ شنبه ۲۶ آبان ساعت ۸ بعد از ظهر باز و نتیجه آن اطلاع داده میشود شرکت در رد وقبول کلیه پیشنهاد ها مختار است .

شماره آگهی ۴۵۵۶ — **شرکت سهامی ایالتی قماش حوزه تهران و توابع**

دکتر غلامحسین مصدق

از این تاریخ مطب خود را از خیابان فردوسی به بیمارستان نجمیه خیابان یوسف آباد انتقال داد ساعات پذیرائی همه روزه باستثنای ایام تعطیل از ۴ الی ۷ بعد از ظهر تلفن ۶۴۷۲

شماره آگهی ۴۴۸۷ — ۲-۶

مجلس ترحیم

با نهایت تاسف فوت خانم والده تیمسار سرلشکر نخجوان را باطلاع دوستان میرساند مجلس‌ختم روز ۴ شنبه ۱۲ ماه جاری ساعت ۹ صبح درمسجد مجد واقع درخیابان سپه ونیز درهمان روز درمنزل شخصی معظم له واقع درخیابان سعدی منعقد خواهد بود **سرلشکر خزاعی**

شماره آگهی ۴۵۴۴ — ۱-۲

مجلس ترحیم

نظر بفوت نا گهانی متعلقهٔ برادرم آقای جعفر اهرنجانی مجلس ترحیم آن مرحومه‌روز چهارشنبه دوازدهم آبان ازساعت سه الی شش بعد ازظهر درمنزل شخصی آقای اهرنجانی واقع در خیابان استخر کوچهٔ ثقة‌الملك منعقد خواهد شد .

طاهر اهرنجانی

شماره آگهی ۴۵۳۳

✿✿✿

بازماندگان آنمرحوم مخصوصا آقای جعفر اهرنجانی تسلیت میدهیم

آگهی

اوقات پذیرائی

خواجه نوری

وکیل دعاوی در تمام مراحل

از ۷ تا ۹ صبح واز ۳ تا شش بعد از ظهر روزهای شنبه ـ دوشنبه ـ چهارشنبه

آدرس: خیابان ویلا ـ فیشرآباد تلفن ۷۰۰۹

شماره آگهی ۴۰۲۴ — ۶-۲۴

تلفن شماره ۸۹۲۴

اتحادیه املاك طهران برای امورملکی شما آزاداست

شماره آگهی ۴۲۸۸ — ۶-۸

دفتر وکالت و مشاوره حقوقی

محسن لك

وکیل دعاوی در تمام مراحل

ازمحل سابق بخیابان شهرضا چهل متری مقابل خیابان ویلا انتقال یافته و تمامی السابق در روز های شنبه ـ دوشنبه و چهارشنبه از چهار الی هفت بعد ازظهر برای پذیرائی عموم مراجعه کنندگان و قبول دعاوی آنشان مفتوح می باشد

تلفون ۸۳۸۳

شماره آگهی ۴۵۴۹ — ۱-۶

علم

آموزشگاه عجیب دیگری

در تربیت بیشه های «بیوفارست» انگلستان آموزشگاه عجیبی است که موسس آن عقیده دارد باید تعلیم و تربیت اطفال دور از شهرها بوده در دامن طبیعت و در کنار رودخانه‌ها و جنگل ها باشد در این موسسه اطفال را از سن سه سالگی پذیرفته و تا سن هیجده سالگی آنها را تربیت می کنند. بعقیدهٔ مدیر این آموزشگاه در خانه‌ها و آموزشگاه های کنونی شهرها اطفال را ضعیف و بی کاره بار آورده آنهارا بطوری که باید برای زندگی مجهز نمی سازند. بنا بر این در این آموزشگاه نوآموزان باید تمام کار های خودرا شخصا انجام داده منتظر دیگری نباشند حتی اگر اسباب بازی یا تفریحی بخواهند باید خودشان وقت صرف نموده آنهارا درست کنند.

درصورتیکه وسائل زندگی خودرا خودشان فراهم نسازند هیچکس حاضر بهمراهی کردن با آن ها نیست و ضرر آن متوجه خود آن ها خواهد گردید.

این آموزشگاه شامل کابه‌های ساده ایست که در مسافات متفاوتی در اطراف این بیشه ها ساخته شده. درهر کابه یك موضوع بخصوص تدریس میشود حتی میز ها وصندلی های این کابه هارا خود اطفال درست کرده اند. چند ماه قبل یکی از اطفال می خواهد درس شیمی بخواند باو می گویند برای این مقصود میز بزرگی لازم دارید بعد ازچند روز آن طفل با کمك رفقایش میز بزرگی حاضر مینماید.

در موقع زمستان اطفال در همین کابه‌ها میخوابند ودرتابستان در هوای آزاد روی تختهای رود خانه استراحت میکنند. یك جای مخصوصی برای حمام نوآموزان ساخته شده ولی باید خود آن ها آنرا پراز آب نموده و گرم نمایند تا بتوانند بدنهای خودرا شست وشو دهند.

اطفال ساعت ۷ صبح بیدار شده رختخواب واسباب خودرا تمیز کرده درساعت ۸ سر باشتائی حاضر میشوند. تهیهٔ باشتائی وغذا نیز بعهدهٔ خود آنهاست. اغلب اتفاق افتاده که چند دختر وپسرداوطلب شده اند که غذابرای همه حاضر کنند سال پیش یکی ازدانش آموزان پخت و پزتمام را بعهده گرفت وسه ماه تحصیلات خودرا کنار گذارده در آشپزخانه بسر برد.

در این آموزشگاه ابدا مستخدم استخدام نمیشود آموزگاران ونوآموزان حتی رخت شوئی وخفاظت خودرا خود بعهده میگیرند. درصورتی که طفلی لباسهای خودرا بشوید هیچکس باو چیزی نمیگوید ولی بعد از مدتی وجود کثافت رفقای او را از او دور نموده با اوصحبت نمی کنند واین پیش آمد طفل را وادار میکند که رفته لباسهای خودرا بشوید تا مجددا اطفال دیگر با او آشتی نمایند. دختر ها بیش از پسرها نسبت بنظافت و پاکی خود علاقه نشان میدهند

درروزهای یکشنبه هر کسی آزاد است که هر کجا میخواهد رفته هم گردش کند وهم غذای خودرا صرف نماید.

درتابستان تمام اطفال برحسب سن بسه دسته تقسیم شده، عدا ویتو های خود را برداشته بکنار دریا که صد میل مسافت دارد پیاده راه میروند درصورتی که اطفال کوچك ازحمل غذا و پوشش خواب خود خسته شوند اطفال بزرگتر یك کاری مخصوصی درست کرده وبه آنها واگذار مینمایند تا در مسافرت خود آنرا مورد استفاده قرار دهند.

البته کشیدن این کاری بعهده خود آنها خواهد بود.

در این آموزشگاه عجیب قانون و مقررات زیادی دیده نمیشود، خود اطفال برای خود حقوق و کنفرانس ترتیب داده از آموزگاران خواهش میکنند که در مواقع معینی آنها را ایراد نمایند چون آموزشگاه در کنار رود خانه است طبعا قایق رانی از تفریحات عمده می باشد ولی هیچ طفلی بدون گذراندن امتحان مخصوصی نمیتواند قایق رانی کند، ممتحن یکی از طفل با سابقه می باشد درصورتیکه طفلی از نزاکت وادب خارج شده ویا بدون داشتن اجازه اقدامی بکند دوچرخه یا اسباب بازی او موقتا ازاو گرفته خواهد شد، البته اطفال بزرگتر جلسهٔ کرده سیاستی برای اونعیین می نمایند، هر قسمتی از این بیشه بطفلی داده میشود که برای خود باغچه درست نماید، یکی از اطفال درکاشتن سبزیها علاقه بخصوصی نشان داد، آنچه را که سبزی شده است برده در دهکدهٔ نزدیکی میفروخت، چون پدر این طفل از تاجر های مهم بوده معلوم میشود که حس نفع طلبی را طفل مذکور بارث برده وزودتر ازموقع معمولی آنرا نشان داده است.

بقیه درصفحه هفت

گوناگون

تاگور شاعر هندوستان

وجنگ چین و ژاپون

از هندیانی که در ژاپون اقامت دارند تلگرافی برای تاگور رسیده که اورا سو گند داده‌اند که بنفوذ شخصی خود از نمایش هائیکه در هندوستان برضد ژاپون داده میشود جلو گیری کند ظاهرا هندی های مقیم ژاپون از عکس العمل این نمایش‌ها نسبت بخودشان بیم دارند.

(تاگور) درپاسخ ایشان گفته است:

«همه دیباحق دارند درموضوع رفتارژاپون باچین اظهار مخالفت بنمایند. واین مخالفت طبیعی وهم از روی دل است مانند خوش بینی که تمام عالم در مدت ۳۰ سال گذشته نسبت بژاپون درخود احساس میکرد. اما من برفرض اینکه بتوانم برخلاف اقتضای عواطف واحساسات خود اقدام کنم نمیتوانم از این احساسات عمومی جلو گیری نمایم من بهم میهنان خودم که اکنون ـ در ژاپون مقیمند بسیار علاقمند هستم چنانکه نسبت بخود اهالی ژاپون نیز علاقه دارم. ولی ناله که در چین از دل های شکسته برمیخیزد جانسوزتراست»

موقعیت قضائی زن دراتحاد شوروی

بموجب خبریکه خبر گزاری «تاس» از مسکو انتشار داده است هزاران زن در اتحاد شوروی متصدی کارهای قضائی میباشند چنان که ازخبرهای خبر گزاری نامبرده مستفادمیگرددراتحاد شوروی ۹۱۳ نفر از خانم‌ها بقضاوت مشغولند و ۶۶ نفر در محکمه های عالی عضویت دارند و ۱۲۴ نفر در سایر محکمه های محلی. علاوه براینها زنهای بسیاری نیز در قسمت های قضائی ماموریت‌های مختلف دارند.

اکنون در اتحاد شوروی ۶۱۵ خانم در دانشکدهٔ حقوق مشغول تحصیل هستند که درآینده پس از پایان تحصیلات بکارهای قضائی آن کشور کمك خواهند کرد.

گوشت خرگوش بجای گوشت گاو

(موسولینی) در کمسیون مرکزی صریحا اظهار داشته است که کشور ایتالیا نمی تواند از حیث گوشت خود را بی نیاز کند مگر این که در پرورش خر گوش ومرغ توسعه دهند تانیازی بوارد کردن گوشت گاو از خارج نداشته باشند

شمارهٔ خر گوش در ایتالیا درسال ۱۹۲۴ به ۴۰۰ ملیون رسید امااامروز به ۶۰۰ ملیون میرسد یعنی ۲۰ ملیون فزونی یافته وبایدبهمین نزدیکی به (۱۰۰) ملیون برسد پیدا است این تصمیم در روابط اقتصادی ایتالیابا کشور های دیگر موثر بوده و درآن تعدیل خواهد کرد و احتمال میرود اجراء این تصمیم بنقض برخی پیمان های اقتصادی آن کشور با کشورهای دیگر منجر گردد.

ازدواج یکی از خدایان چین بادختر مرده

از غریب ترین حوادث ازدواج حادثه‌ایست که اخیرا در قریهٔ «مابونك» در چین وقوع یافت، چه دراین ازدواج شوهر آدم نبود بلکه خدائی بود که اهل قریه آنرا پرستش میکنند عروس نیز زنده نبود بلکه روان خانمی بود که چند ماه پیش مرده است...

تفصیل داستان انکه از معتقدات خرافی برخی از اهالی هندوچین اینست که (خدایان) نیز مانند مردم زناشوئی میکنند بنا بر این پیشنهاد یکی از کاهنان پرستشگاه (معبد) برای آنها اقدام بازدواج نموده مراسم عادی‌را درجشن عروسی خدا وخانق مجری میدارند.

چیزی که هست در این بار کاهنان معبد برای خدای خود خانم زنده خواستگاری نکردند بلکه روان دوشیزه‌ای را که چند ماه پیش مرده است بر گزیدند. وآگهی دادند که خداوند روان آن دوشیزه عاشق گشته و گفته است من او را بسیار دوست میدارم ازاینرو بمثال آن دوشیزه‌راساخته شی‌را بابتی وصلت دادند.

چه اندازه میخوریم

هر انسان عادی در مدت عمر ۱۵ تن نان میخورد و دوتن روغن و ۷ تن گوشت و ۶ تن ماهی وبیش از ۱۰ هزار تخم مرغ.

و هرانسان عادی صدهزار میل راه می رود و مساحت هوائی که تنفس میکند به ۵۰۰ هزار قدم مکعب میرسد وهرسالی ۱۰ ملیون کلمه تکلم می کند که میتوان از آن ۲۵ هزار کتاب تالیف کرد.

حکایت روزانه

منتهای وفا وعلاقمندی

نه! نه! بازهم نه! من نمیتوانم بهیچوجه که درزندگانی خودجوانی وآمال وآزادی عقیده‌ام‌را ازدست داده و بدینوسیله بخواهم خود را حاضر خدمت نشانداده باشم برای‌من بس دشوار وتحمل ناپذیر است که هرچه میل‌خاطر شماها باشد انجام دهم آنه کارنر که دوشیزهٔ جوانی بود پس از گفتن این حرفها بگریه افتاده و اشك ازچشمان نافذش جاری گردید ودراین‌حال‌رخسارهٔ خویشتن را بزیر بازوهایش پنهان نمود.

دراینجا بایستی اظهار داشت که روی‌سخن دوشیزه‌بایدرومادرخود بودویدر وی یعنی‌مانیاس‌ورنر همینکه این‌قیافه را از دختر خویش مشاهده نمود متاثر گردیده وراه خودرا درپیش گرفته وازآن محوطه‌بیرون رفت درحالیکه مادراو یعنی‌هیلده‌ورنر که رخسارش پریده رنك بنظر میامد با احساسات رقیقهٔ در آنجایگاه باقیمانده وسر خودرا پائین تر آورده و دروضعیت دوشیزه‌اش باریك شد

در اینحال مادر دختر روی بجانب دختر کرده و گفت آنهٔ عزیزم خوبست که توجهی‌بحرف های من داشته باشی ـ من بهیچوجه خیال ندارم که تورا مجبور کرده و بدون مطالعهٔ ترا وادار بانجام کاری نمایم واگر درست اندیشه کنی‌خواهی فهمید که من بشخصه اصراری‌ندارم که توجواب آری به فرانتس داده و گمان نمائی که ما ازاین پاسخ رضایت بخش‌تو خشنود میشویم.

عزیزم خوبست که‌تو بایك نظرعمیقی‌وضعیات اطرف خودرا مطالعه نمائی آنوقت بخوبی درمی یابی که‌کار پدرت کساد شده ودیگررونق سابق‌را ندارد و ازطرف دیگر خودت هم لابد تا کنون حس کرده‌ای که‌من وپدرت تاحال چه مبالغ گزافی برای هزینه (مخارج) تحصیلی توپرداخته وچه‌چیز هائی‌را متحمل گشته‌ایم اکنون که درست چهارده پانزده سال ازهنگام رفتن‌تو بمدرسه میگذرد پدر توچندین‌هزارمارك خرج کرده‌و ازهیچ‌حیث دربارهٔ‌تو کوتاهی نکرده و راجع بتربیت و تعلیم و هیچ چیز تو کمترین قصوری نورزیده است آیا توخیال نداری که وسائل آسایش فکری پدر و مادرت را فراهم ساخته ونگذاری که مخصوصاپدرت‌اززندگانی بیزار گردد؟

آیامیخواهی که توباظر نابودشدن یکخانوادهٔ چندین سالهٔ باشی؟

پس از این همه زحمات و مساعی که پدر تو و من راجع بپرورش تو مبذول داشته ایم آیا وجدانت اجازه می‌دهد که بالاخره آزرده خاطر کردیم؟

آنه در اینحال سر خودرا بلند کرده و نظری برخسارهٔ آتشین‌مادر انداخت مادرش‌دوباره بسخن آمده و گفت من‌میدانم! دراینجا میخواست دخترش آنه پاسخ دهد که مادر بدو مهلت نداده و حرف خود را مجددا ادامه داده و گفت من‌می دانم که‌توعزیزم‌ورنر کارنر یعنی همان دوست‌مدرسه‌ات را دوست‌داشته وآرزو داری که بااوزناشوئی‌نمائی!

لیکن عزیزم درست فکر کن و ببین! تو پول و ثروتی نداری وورنر کارنر هم اندوخته و تمولی نداشته و ضمنا کاری هم ندارد! آیا از مواصلت تو و او چه نتیجهٔ حاصل خواهد شد و از این‌زناشوئی‌چه‌سودی بدست‌میاید؟

چه‌جان تو بایدگاهی اوقات هم‌فکراساسی و منطقی نمائی و بدان که پدر تو ومن خوبی و صلاح تورا خواستار بوده و بهترین آرزو ها را برای خوشبختی و پیروزی تو در زندگانی می‌نمائیم!

آنه دو باره نگاهی بصورت مادر خود انداخته و زیر لب به چ چ کردن مشغول شد و پس از چند دقیقه درست بسخن آمده و اظهار داشت که البته من برای اینموضوع بایستی اندیشه نموده و وضعیت را مطالعه نمایم وبدیهی است که برای دادن پاسخ بایدیك مهلت چندروزهٔ بمن داده شود تاکاملا درمطلب باریك‌شوم.

دراین حال مادرش یعنی هیلده کارنر سری‌ازروی رضایت تکانداده دست نوازشی برسرآنه کشیده و باطاق مجاور رهسپار گردید

آنه در این موقع فکرش متوجه گفته های دوست دیرینه اش یعنی ورنر گردیده وکاملا تحت تاثیر او قرار گرفته بود. زیرا ورنر بدو اظهار داشته بود که آنه عزیزم! من کسی بیستم که بهیچوجه ترا فراموش کرده و دقیقه نورا از مدنظرم دور دارم ـ تو اولین وآخرین عشق من هستی و بهیچوجه امان مبر که بعد مسافت وفواصل رود خانه ها و کشور ها بتوانند کمترین خدشهٔ به اساس علاقه ما دو نفر وارد سازند!.

بقیه دارد

لایحه قانونی

اصول محاکمات حقوقی

-۱۲-

۵ ـ دعاوی مربوط بحقوق زوجیت

۶ ـ مطالبه نفقه زوجه واقارب

۷ ـ منازعات واختلافات راجعه باجراء احکام واوراق لازم الاجراء ثبت اسناد

۸ ـ دعاوی راجعه بخسارت محاکمه در صورتیکه مستقلا اقامه شده باشد.

۹ ـ دعاوی راجعه باعسار

ماده ۱۴۰ ـ در محاکمه اختصاری همین که مدعی عرضحال خود را باضمائم بدفتر محکمه تقدیم نموده مدیر دفتر محکمه مکلف است در صورتی که عرضحال کامل باشد بلافاصله و الا پس از رفع نواقص یك نسخه ازعرضحال وضمائم را با تعیین روز وساعت جلسه محاکمه برای مدعی‌علیه ارسال دارد

ماده ۱۴۱ ـ درامور مربوطه بمحاکم صلح واموری که فوریت دارد وقت جلسه رامیتوان زودتر از موعدی که در ماده قبل مقرر شده معین نمود.

ماده ۱۴۲ ـ مدعی علیه باید سواد تمام اسناد خود را دراول جلسه محاکمه که حاضرمیشود ابراز نماید و در صورتی که مدعی علیه نتوانسته باشد بواسطه کمی مدت اسناد لازمه را حاضر کند حق دارد تعویق جلسه را تقاضا کند و هرگاه محکمه خواهش مدعی علیه رامقرون بصحت‌دانست جلسه دیگری معین می کند وتجدید جلسه دیگر جائز نیست مگربتراضی طرفین

ماده ۱۴۳ ـ مدعی نیز میتواند تعویق جلسه را بخواهد درصورتی که مدعی علیه اقامه دلائلی که دفاع از آن برای مدعی مقدور نباشد مگر بارائه اسناد جدید دراین صورت برای‌حاضر کردن اسناد جدید جلسه دیگری معین می شود وتعویق جلسه دیگر جائز نیست مگر به تراضی طرفین.

ماده ۱۴۴ ـ در دعوی تصرف عدوانی کسی درمال غیر منقول دیگری ودعوی ممانعت از حق کسی در ملك دیگری از قبیل حق‌العبور وحق الشرب وامثال آن مدعی باید ثابت کند که مورد دعوی لا اقل یکسال قبل از تاریخ خارج شدن ملك از تصرف مدعی در تصرف او بوده و بدون رضایت بغیر وسیله قانونی از تصرف او خارج شده و بیش از یکسال از تاریخ تصرف عدوانی وممانعت نگذشته است

ماده ۱۴۵ ـ در دعوی مزاحمت نسبت‌به مال غیر منقول مدعی باید ثابت کند که لااقل یك سال مورد دعوی در تصرف اوبدون مزاحمت‌بوده واز تاریخ ابتداء مزاحمت بیش‌از یکسال نگذشته است مدعی میتواند از تصرف کسیکه مورد دعوی را ازاو تلقی کرده است برای تکمیل مدت‌مذکور در این ماده وماده فوق استفاده نماید.

ماده ۱۴۶ ـ در موردد‌عوی‌تصرف عدوانی‌و دعوی ممانعت از حق و همچنین در مورد دعوی مزاحمت هر گاه مدعی علیه ادعا مالکیت خود یا انکار مالکیت مدعی‌را نماید محکمه واردرسیدگی بدلائل مالکیت نمی‌شود و فقط درخصوص تصرف عدوانی و ممانعت و مزاحمت تحقیق می نماید و در مورد تصرف عدوانی مورد دعوی را بتصرف متصرف اول میدهد و در مورد مزاحمت وممانعت ازحق‌حکم برفع‌مزاحمت‌و عدم‌ممانعت‌خواهد داد و مدعی مالکیت میتواند در محکمه صالحه برای اثبات مالکیت خود اقامه دعوی نماید.

ماده ۱۴۷ ـ کسیکه راجع بمالکیت‌اقامه دعوی کرده است نمیتواند بعنوان تصرف عدوانی طرح دعوی‌نماید

ماده ۱۴۸ ـ هرگاه درملك مورد تصرف عدوانی متصرف پس‌از تصرف زراعت یاغرس‌اشجار یا احداث بنا کرده باشد زراعت تازمانی برداشت محصول باقی میماند و محکوم له حق‌مطالبه اجرت المثل ملك را دارد واشجار و بنادر صورتی باقی میماند که متصرف عدوانی مدعی مالکیت موردحکم تصرف عدوانی باشد ودر ظرف یکماه از تاریخ اجراء حکم درباب مالکیت بمحکمه صالحه عرض حال بدهد.

ماده ۱۴۹ ـ نسبت به دعاوی که مدعی به آن پانصد ریال یا کمتر است طرفین دعوی می توانند عین اسناد خود را به محکمه تقدیم نمایند.

ماده ۱۵۰ ـ هر گاه محکمه به وسطه پیچیدگی ومشکل بودن دعوی مقتضی بداندمیتواند تکلیف کند که هر کدام از اصحاب دعوی در اوراق کتبی اظهارات خودرا بمحکمه تقدیم کند

ماده ۱۵۱ ـ درصورتی که طرفین‌دعوی در موارد محاکمه اختصاری بمحاکمه عادی‌تراضی نمایند محکمه باید محاکمه را بطرز محاکمه عادی جریان دهد و درصورتیکه طرفین در مواردمحاکمه عادی تراضی به محاکمه اختصاری نمایند محکمه باید محاکمه را به طرز محاکمه اختصاری جریان دهد.

ماده ۱۵۲ ـ سایر ترتیبات در محاکمه اختصاری مثل‌محاکمه عادی است مگرآنچه را که قانون استثناء کرده باشد.

فصل هفتم ـ در رای و حکم

مبحث‌اول ـ حکم حضوری

ماده ۱۵۳ ـ پس از اعلان ختم‌محاکمه هرگاه محکمه بتواند در همان جلسه رای می دهد والا روز و ساعتی را که برای اعلام رای معین کرده در صورت جلسه محاکمه قید وباصحاب‌دعوی اعلام می نماید درصورت اخیر باید بین‌روزاعلان و ختم محاکمه و روز اعلام بیش از یکهفته فاصله شود.

ماده ۱۵۴ ـ رای محکمه باید نوشته‌شده ونکات ذیلرا درآن رعایت شود.

۱ ـ تاریخ رای

۲ ـ نام ونام خانواده متداعین

۳ ـ موضوع دعوی و تقاضای متداعیین که مورد رای است

۴ ـ جهات ودلائل رای ومواد استنادیه

۵ ـ امضاء حاکم یاحکام محکمه وتصریح نام وسمت آنها

۶ ـ تصریح باجرای موقت در صورتی که محکمه دراین باب رای دهد

ماده ۱۵۵ ـ رای محکمه اگر راجع بماهیت دعوی باشد حکم و اگرراجع جهتی از جهات مربوطه بدعوی باشد قرار نامیده میشود

مسابقه زناشوئی

زنی که‌من میخواهم بگیرم

شماخوانندگان چه‌زنی را می‌پسندید؟

چندی‌است موضوع انتخاب زن درروزنامه اطلاعات تحت عنوان فوق مطرح گردیده همان طور که‌آقای سرمد در شماره ۳۲۸۰ عصراطلاعات فوائد طرح این قبیل مسائل اجتماعی را متذکر شده اند بنده‌هم بنوبه خود عقیده مندم که چون پایه زندگانی وسعادت هرجوانی روی‌اصل انتخاب زن و داشتن همسر خوب استوار است بحث در اطراف این‌قبیل مسائل بهتراز صحبت در اطراف مطالب غیر لازم است زیرا ممکن است جوانانی که هنوز متاهل نشده اند دراثر مطالعه عقاید مختلفهٔ بخصوص ازطرف متاهلین که نویسنده هم جزءآن دسته هستم دراین خصوص نوشته میشود تجربیاتی حاصل کنند.

اکنون که جوانان هوشیار گردیده وهمه وخاله نمی‌توانند سلیقه های خودشان را درانتخاب زن‌وشریك زندگانی به‌آنها تحمیل نمایند ـ قیودات وموهومات چندین سال پیش‌هم ازبین‌رفته وشخصا درانتخاب‌رفیق‌راه زندگانی مخیرهستند ـ کور کورانه خودرادچار پشیمانی وندامت ننمایند ـ

اینك‌عقیده خودرا درزیر بنظر خوانندگان می‌رسانم ـ

۱ ـ تحقیق در اطراف نجابت واصالت وعفاف خانوادگی زن‌از اهم مطالب وتا آنجائی که‌میسراست نباید از بررسی وغور دراین‌موضوع فرو گذار شود.

۲ ـ همان طوریکه مردزن‌را می‌پسندد زن‌هم همسر خودرا به‌پسندد باین معنی که محبت دو طرفه بوده و نسبت بیکدیگر علاقمند باشند زیرا اگراین اصل بین‌زن وشوهر حکمفرما بود درفقر وغنا ـ در سعادت وبدبختی ـ در وسعت وتنگدستی بایکدیگر زندگی خواهند کرد.

۳ ـ پایه معلومات زن‌اگر ازمردزیادتر نباشد بهتر است.

۴ ـ ثروت وجهیز زن‌نباید باندازهٔ باشد که‌از این حیث خودش و را بمرد بنمایاند یاالمتیاز وبرتری برای خود قائل شود.

۵ ـ اهمیت فامیلی زن نبایستی بمراتب زیادتر ازمرد باشد و حتی‌الامکان ازنقطهٔ نظیر شئونات بامختصر تصادفی مساوی باشند.

۶ ـ زن‌مزاجا سالم ونسبتا قوی باشد ـ زیرا که نسل‌سالم وروح سالم وعقل‌سالم وهزاران محسنات دیگر ازنتائج جسم سالم‌است.

۷ ـ نسبتا زیباباشد البته نه‌آن طوریکه نظیر نداشته باشد ونه قسمی که بقول معروف نشوداورا هیچ کجا بیرون آورده.

۸ ـ زن‌باید خلیق ومتین وخانه‌دار بوده بتجملات وزینت آلات علاقه مفرط نداشته ومقتصد باشد ـ

سنندج محمد قاضی زاده

مسائل خارجی

بمناسبت مسافرت اخیر موسولینی بالمان — بقلم: ژان فابار — فرستادهٔ مخصوص روزنامه کاندید

در آلمان چه دیدم

دیدار دو پیشوا

-۲-

پیشوایان دوملت نطق می کنند هر وقت اسم موسولینی از دهان صدراعظم آلمان یا دکتر گوبلس وزیر تبلیغات خارج می شود مردم متوجه قامت موسولینی شده ودست‌خودرا بعنوان‌سلام بسوی آنهابلند می کنند.

من تا بحال صدای صدراعظم آلمان راجز در رادیو نشنیده بودم. صدر اعظم آلمان دارای صدائی صاف وروشن است لهجه او جنوبی بوده (ر) هارا خیلی کشیده ادا می کند وخیلی هم مختصر صحبت می کند هر چه باران تند تر میشود رئیس الوزراء ایطالیا هم صدای خود را بلند تر می کند.

موسولینی آلمانی خوب حرف میزند ولی لهجه اش کاملا ایتالیائی است

در هرحال نطق‌او مورد توجه است.

حالا نمایش سمت (استادیوم متوجه میشود. گویا خیلی عالی‌و تماشائی است موزیك نظامی صدا میکند صدها نور افکن فضا راروشن کرده و مردم‌هم بهم فشار میاورند. رویهمرفته می شود گفت اجتماع شصت هزار نفر نحوی خود تماشائی است خصوصا وقتی که شب باشد باران هم ببارد

مردم میخواهندخارج شوند درهر گوشه و کناری جنجال‌عربیی برپا شده است.

همه به سمت (مترو) میروند متاسفانه مترو (راه آهن زیر زمینی) در طرف دیگر خیابان است و راه عبور را هم عده از سربازان که انتظار گذشتن فوهرر (مسجی) و سنیور موسولینی رادارند بسته اند

شکافتن ردیف سربازان هم بسیار مشکل میباشد آنهائیکه اول رسیده اند عقب نرمی کردند و باآنهائیکه بعد میرسند تصادم مینمایندو باران‌هم بسختی‌وضعیت‌می افزایداین اوضاع دوساعت تمام‌درکل وطوفان‌طول کشیداین‌دشواری کار فقط برای اینست که قبوز از این نقطه قبلا پیش بینی نشده بود در همین گیرودار آتش بازی فشنگی شروع میشود ولی قبل‌از همه این بازی ها برلن مناظر زیبا تری بما نشان‌داده بود

برلن زیبا می شود

روزنامه نگاری چندی است که تغییرشکلی یافته‌است روزنامه ها شهرها را فقط در روز های عزا و شادمانی می بینند من لندن را درموقع اعتصاب عمومی و تاجگذاری دیدم و نیز را درموقع اولین دیدار موسلینی وهیتلر بازدید کردم برلن را هم برای دومین دیدار هیتلر و موسلینی می‌بینم.

کم کم دیگر دارم باور می کنم که تزئینات و شکوه چیز عادی و همیشگی یانتیجت ها است.

برلن هم تقریبا مانند لندن در موقع تاج گذاری شده است. پرچم‌ها موج میزنند مردمان بیکار و کنجکاو به آنگوشه و این گوشه سر کشی می کنند.

پرچم های سرخ که‌روی آن‌ها صلیب‌شکسته نقش شده پهلوی پرچمهای سه رنك ایتالیا گوبیده شده‌اند. در اطراف پرچم ها نوار های طلائی رنك آویخته شده وباد این نوار ها را مانند زلفان پریشان بحرکت می آورد. هرچند قدمی ستون سفیدی برپا شده و عقاب آلمان برفراز آن قرار گرفته است هرچه جلوتر می روم‌همین‌مناظر مرتب تکرار میشوند.

غیر از خیابان های بزرك که با ذوق و سلیقهٔ بی نظیری تزئین شده اند جاهای دیگر زیبائی لندن را در هنگام تاجگذاری ندارند.

برلن منظرهٔ رسمی دارد ولی‌لندن منظرهٔ ملی‌و عمومی داشت.

بعضی از رفقای من از اینکه سفارتخانه ها تزیناتی نداشتند تعجب می‌نمودند، من‌هم در این موضوع تحقیق کردم معلوم شد که کسی بسفارت‌خانه‌ها تکلیفی نکرده فقط مجارستان سردرسفارتخانه خود را تزیین کرده در صورتیکه فرانسه و انگلستان واتحاد شوروی از این اقدام خود داری نموده اند.

✿✿✿

تا روز یك شنبه در برلن خبری نبود — زندگانی معمولی مانند همیشه جریان عادی داشت فقط دسته‌های کار گران و تزئین کنندگان نشان میدادند که خبری درپیش است.

این سومین دفعه است که من وارد برلن شده بودم، یکدفعه در سال ۱۹۲۲ من برلن را دیدم. درآنموقع مهمانخانه ها ازاشخاصی که ملل مختلف بودند پربود — جوانان در کوچه‌ها سربالا و سربالائین میرفتند. سربازان قدیمی باهمان‌اونیفرم سابقشان حرکت میکردند.

یکدفعهٔ دیگرمن برلن را درسال ۱۹۳۰ دیدم ابتدفعه برلن قدری آرام‌تر بود.

ولی برلن ۱۹۳۷ با برلن ۱۹۳۰ خیلی فرق دارد حالا خارجی کمتر پیدا میشود، فقط یروسی‌های ساده و آرام در مهمانخانه ها وارد شده و غذا میخورند. شهر منظرهٔ موقر شاید کسل کننده دارد.

فکرجنگی ونظامی

«وفاه» کارخانهٔ بزرك فیلم برداری آلمان فیلم بزرگی تهیه کرده باسم «میهن پرست مد کتر گوبلس و زیر تبلیغات آلمان اجازه داده که این فیلم درپاریس نمایش داده‌شود.

من وارد سینمائی میشوم که این فیلم را نشان میدهند — وقتی میرسم که سینما شروع شده ولی هنوز قسمت دور نما را نشان می دهند دور نما عبارت است از مانور سربازان آلمانی —عملیات تیراندازی‌حرکت تانکها — بکار انداختن توپها و مسلسل ها — کلاه خودان فولادین — حملهٔ انسان بماشین‌وحملهٔ ماشین بانسان تمام مردم باهیجان تمام‌دست میزنند دورنما تمام میشود بعد قسمت رسمی برای اطلاع مردم نشان داده میشود.

ولی کسانی که در طبقهٔ اول عمارت زندگی میکنند چندان احتیاجی به آسانسوردر شب پیدا نمی کنند

مطابق اظهارات مادموازل‌مونانربنك چنددقیقه بایکدیگر دونائی جلو در ایستاده در موقع خدا حافظی صحبت میکردند سپس ویلسون خدا حافظ نموده از پله ها سرازیر شده و رفت مادموازل نیز عازم رفتن او در را بسته و ظاهرا چند دقیقه‌در میان اطاق ایستاده بود.

بلا فاصله از خارج‌صدای نیری بلند شد مادموزل‌تصور کرده بود که صدای اتومبیل یا موتوسیکلت است ولی با این حال باز هم گوش داده بود در همان اثنا عمه اش که سمت نگهبانی و مربی نسبت بوی دارد داخل اطاق او شده پرسیده بود آیا صدائی بگوش مادموازل رسیده است یا نه همین حرف باعث شده بود که در را باز کند بمحض از کردن در صدای فریادی از پائین عمارت بگوش آنها رسید،

مادموازل ترینك ازپله ها با عجله سرازیر شدوبرسفورد ویلسن را روی زمین مرده یافت، یکنفر اکتور جوان وسوم به گوردن ستالارد که یکی ازمهمانان مادموازل بود خم شده و جسد مقتول را معاینه میکرد.»

هاسول پرسید «ستالارد چه وقت از مهمانی‌خارج‌شده بود؟»

«ظاهرا ستالارد یکربع ساعت قبل‌از حرکت ویلسن خارج شده بود همینکه از در عمارت خارج شده‌بود متوجه شده بود که دستکش خودرا فراموش کرده است او تصور نمیکرد که ضیافت تمام شده و مهمانان متفرق‌شده‌باشند واز همین جهت برگشت که دستکش های خود را بردارد هنوز چراغهای طبقه بالا خاموش نشده بود ولی در پائین پله ها جسد ویلسن را یافت»

پس ازاین جهت بوده که عقب شما فرستاده اند؟»

«آنها بگراند رود و گراند رود نیز ماتلفون کردند من تا پاسی ازشب کار میکردم و تمام سوابق راجع قضیه ویلسن‌رامطالعه می نمودم که بیینم بعدا چه اقدامانی باید کرد تصدیق بفرمائید که مراجعه بسوابق محاکمه مزبور کار آسانی نیست وقتی ازاین کار فراغت پیدا کردم و بطرف منزل میرفتم احساس خستگی شدیدی می کردم ولی وقتی شنیدم که حادثه مزبور رخ داده خستگی فراموشم شد ورفتم دیشب سه ساعت بیشتر نخوابیدم‌ولی این شب نخوابی‌ها چیزی‌نیست اگر شخصی مطمئن باشد که نتیجه میرسد»

هاسول گفت

«البته کار شما کار آسانی نیست خوب ... اورا بانیر زده اند گمان میکنم «لاافل دکتر بتواند از روی گلوله نوع حربه را تشخیص دهد؟»

سپرواز جواب داد

«لازم باین عمل نیست زیرا قاتل حربه رادر کنار جسد انداخته رفته است این‌است ... ملاحظه کنید»

در موقعی که این‌حرف رامیزد پنجه‌طیانچه سیاه‌بزرگی از جیب خود بیرون‌آورده روی میز گذارد و گفت

«ملاحظه کنید علامت انگشت روی آن نیست ماامتحان کرده ایم دلیلش هم واضح است بما گفتند این گوناجانیان‌را دارند دستکش میپوشند تا اثر انگشت آن ها روی طیانچه باقی نماند!»

جیمی پنجه زبون را بر داشته و آنرا بدقت مورد معاینه قرار داد و گفت.

«از روی همین بر که کوچك مردم نتیجه های زیاد می گیرند این حربه از قدیمی ترین طیانچه هائی است که من دیده ام وبیشتر شبیه باسباب هائی است که در تیاتر دیده میشود من البته شخصا میل ندارم آنرا بکار بیاندازم زیرا همان اندازه که برای شخصی که هدف آن قرار می گیرد خطرناك است کشیدن پنجه این حربه برای شخص تیر انداز هم خطرناك است. معلوم‌میشودفقط یك خانه آن پر بوده است آیا شما فشنگ های دیگررا بیرون آورده اید؟»

«نه این همانطوری است که ما آنرا یافتیم»

«پس قاتل شخص ماهری بوده که به تیراندازی خود اطمینان داشته است!»

سپرواز گفت:

«احتیاج بمهارت زیادی نداشته است زیرا بقدری نزدیك هدف بوده است که حتی کت مقتول را سوزانده است تیر از عقب انداخته ودرست بقلبش خورده است»

جیمی پرسید:

«بگو ببینم طیانچه را کی پیدا کرد؟»

«سر جوخهٔ که از «گرالدرود» آمده بود پیدا کرد زیرا او بایکنفر یاسبان قبل از ورود من بمحل وقوع حادثه رسیده بودند. جسد رادر اطاق گذارده وارد«ستالارد» بشوالانی نموده و سپس اورا مرخص کرده بودند.

«آیا این قبل ازآن بود که اسلحهٔ پیدا بشود؟»

«ظاهرا برای آنکه هیچکس درمقام جستجوی آن برنیامده بود»

سپس سپرواز کاغذی برداشته باستاد خروج نخستین نقشهٔ نمود بعداز چند دقیقه نقشه نرمحل حادثه و کیفیت وقوع آن ترسیم نمود و گفت:

مقاله هربرت ادامس — مترجم ا. ش

زن سیاه‌پوش

فصل پنجم - اسرارشب

- ۲۰ -

دباستثنای یکی دودفعه ملاقات بارسفورد بمن هرگز بااحدی ازطرفین دعوی صحبت نکرده‌ام مگر موقعیکه درمحضر محکمه حاضر شده ومن درآن‌جا آن‌ها را استنطاق نمودم، نظریهٔ شما ممکن است صحیح باشد ولی شما بمن نگفتید که در کجا ودر چه وضعیت وباچه کیفیتی او بقتل رسیده است»

«ساعت تقریبا ده‌دقیقه ازیك بعداز نصف شب میگذشت که او را کشتند اکتریسی که وی دلسداده وشیفتهٔ او بود یعنی‌مادموازل مونانربنك‌ضیافتی بافتخار اودرمنزل خود ترتیب داده بود در آن مهمانی ظاهرا ده دوازده نفر حضور داشته که همگی از دوستان خیلی صمیمی و نزدیك مادموازل ترینك و خود ویلسن بودند او با عجله آنها را در آن مجلس دعوت کرده بود که در آن جشن شرکت جسته و دمی‌بفراغت بگذرانند بعضی از مدعوین از روزنامه نگار ها بودند بعضی ازاهل تئاتر ولی‌میهمانی‌مزبور کاملا جنبه‌خصوصی وشخصی‌داشت و بعضی از میهمانان خیلی‌زودازمیهمانی‌خارج‌شدند ولی آخرین کسی که رفت‌خود ویلسن‌بود. دربان‌ساعت یازده‌ازانجام کارخود فراغت‌پیدامیکند.

آسانسور آن عمارت اتوماتیکی است‌و از این جهت مستاجرین عمارت هر وقت بخواهند می‌توانند از آن استفاده کنند

شاهکارحاتم بی‌لی این — برنده جایزه مکتب ناوریست — ترجمه مجید مکانی

-۸-

راه موفقیت

تربیت نفس

۲ - عشق وعلاقه اساس‌نیکبختی است

اینها همه ازترس است وباور کنید که این ترس بزرگترین سد راه ترقی و تعالی آنهاست چه آنکه این فکر هزاران موزاد روحی بارور و سودمند شما را ناکام و نابود میکند مرد یا زنی که پیوسته از «حرف مردم» بیمناکست‌هیچگاه جرانی برای انجام کار های خوب و سود مند پیدا نخواهد کرد، زیرا هر کاری که در دنیا بکنید عده ازآن بد میگویند و عدهٔ خوب و عموما عده بد گویان بیشترند پس کاری که باید بکنید اینست که. بخوب گوئی مردم خوش دل نشوید و از بد گوئی این و آن منفعل نگردید یعنی برای حرف مردم کار نکنید اگر توانستید ازین کار خود داری کنید یك کرشمه چند کار کرده اید زیرا اخلاق درست‌وقوی تصمیم واعتماد بنفس وشهامت همه را ازآن پس بدست خواهید آورد و این نوزادان یکی‌پس ازدیگری بوجود خواهند آمد اگر برخلاف آنچه گفتیم نتوانستید ازاثر «حرف مردم» خود داری کنید همین یکی برای شما بس است که هیچگونه نتوانید تربیت فرزندان روحی خود بپردازید وجوی آنرا

۳ - ترس برادر مرگست

ما پیوسته میان افراد خانواده روحی خود بسر میبریم و فرزندان روحی ما همیشه در کرد ما جمعند و از پسران ودختران و کسان خانوادهٔ ما بما نزدیکترند؟

همیشه در اجتماعی بسر میبریم که افراد آن از کسان خانواده روحی ما پدیدآمده‌است، منتها تفاوت واهمیتی که این خانواده دارد آنستکه با آنکه افراد این خانواده را خودمان پدید می آوریم و آنها فرزندان ما هستند اخلاق و رفتار ما نیز همان اخلاق و رفتار آنهاست و زیر نفوذ آنها قرار میگیریم، اگر این فرزندان خوب و سربراه باشند نیروئی که از اتحاد آنهابرای‌ماحاصل میشود بنیکبختی و بهروزی مامیافزاید.

یکی از کسان این خانواده ترس است فقط برای‌یکبار و یکدفعه‌هم اگر شده‌است برای آنکه بخوبی اثر های زیانکاری ترس را ازنزدیك ببینید و هیچ ممانعتی از آن نکنید بتوهم وخیال ترس را باغوش باز بپذیرید، وانگاه ببینید که چگونه آرامش و شادی را از شما دور میکند و چگونه تصمیم وکار هایتان را ضایع می نماید! ترس حیوان‌درنده ایستکه چنگال های درنده‌اش را بگلوی انسان فرو میبرد و شخص را از همه مقاصد عالی وتصمیم هایش باز میدارد ازینرو اگر آن را بپذیریم همیشه با مصاحبتش روزگار رابر ما تباه و ناگوار میکند، وپس ز تمام مجاهدات و تصمیمهائی که بکار میبریم سر انجام چهره مهیب عبوسش را بما نشان میدهد و با او روبرو میشویم راهی نیست که هر راهی که با آن طی کنیم آن راه بگورستان منتهی میشود و هر گامی که در تعقیب هر کاری برداریم خطرات بزرگی برسرآن راه میگذارد.

ترس از ناخوشی شمارا بناخوشی و بدبختی تهدید میکند

اشخاص بسیاری رادیده ام که همیشه از این مرض وآن مرض میترسند و وحشت دارند و همیشه هم گرفتار آن امراض میباشند. خانمی را میشناسم که از مرض سرطان خیلی بیمناکست و میترسد، و چون پدر بزرگش باین مرض مرده است همیشه فکرش متوجه این مرضست وزندگانی را برخود شوم وناگوار کرده است چنانکه گوئی زندگی بار سنگینی است بر دوش‌او؛ روز ها و روزگارش بحال نزع طولانی میگذشت وشبها در کابوس ترس بنومیدی و انتظار مرگ بسر می‌برد. چند سالی گذشت که این‌خانم را دیگر ندیدم و از حالش خبری نداشتم و هیچ تعجبهم نداشتم از اینکه با این‌ترس و بیمناکی این خانم جان به سلامت برد، زیرا پیوسته کارش این بود که این مرض را بخود تلقین کند و از تلقینی که به نفس میکرد بی‌شك ترس وبیمش رو به افزایش می‌رفت واز‌افزایش ترسش نیروی‌این‌تلقین‌می‌افزود همانطوریکه باثرهای‌بسیار تلقین به‌نفس‌در کارهای خوب عقیده داریم، در کارهای ناپسند و منافی اخلاق صدهابار تر آن بیشترست و همینطور چنانکه باید بدانید که چگونه در همه اعضاء بدن این اثر کار گرست و چگونه تمام اعضارا فرسوده و ضعیف میکند.

میدانیم که روح فرمانروای جسم است، پس وقتی که با این تلقین روح بیمناك شد دیگر کار جسمی که پیرو اوست معلوم میشود!

این اشخاص درآغاز کار کوششان باین حرفها بدهکار نیست وا گرهم چیزی بپذیرند‌درست بحقیقت این سخنان پی‌نمیبرند زیرا «قدرعافیت را کسی داند که بمصیبتی گرفتار آید» پس وقتی که نتایج این ترسهای کودکانه وابلهانه‌را بچشم دیدند آنوقت چشم و گوششان بازمیشود، و معنی این‌سخنان را می‌فهمند.

هیچوقت کار ومشغله زیاد تاکنون کسی را نکشته است لیکن ترس ازکار زیاد بیش از هزاران کس‌را بمرگ‌رسانده‌است؛ اگر شما زیاد کار کنید و کمتر بترسید بی‌شك شاد وسالم‌خواهید بود وجای آنرا داره که بایندهٔ خود امیدوارباشید چنین کسی کمتر روی ناخوشی و ناسازگاری را می بیند.

آیا چه کسانی میان ما هنگامی که شب می خواهند بخوابند حقیقة ازکار خسته هستند؟ شکی نیست که خیلی ازمردم اینطورند. پس این رهم بدانید که اگر راحتی واستراحت لذتی‌دارد آن لذت‌را این اشخاص میبرند و برای آنهاست تنها کسانی که خسته هستند لذت دقایق یك‌استراحت کوچکی‌هم اگرهست میدانند، ترس و بی کاری لذت‌استراحت ونفریح را بکام شما تلخ‌میکند کسانی که ترس ازکار زیاد روز بعد زنمطیاشان‌دارند

(۱) فیلسوف سر شناس آمریکائی ۱۸۸۲ — ۱۸۰۳ «م»

ورنه سال پیش

اطلاعات - ۱۱ آبان ماه ۱۳۰۷

تعطیل

روز ۱۱ آبان مصادف باروز جمعه وتعطیل بوده است

تقویم اطلاعات

سه شنبه

نوع تاریخ	روز و ماه	سال
شمسی پارسی	۱۸ آبان	۱۳۱۶
قمری هجری	۲۷ شعبان	۱۳۵۶
مسیحی میلادی	۲ نوامبر	۱۹۳۷
عبری صهیونیت	۲۸ حشوان	۵۶۹۸

طلوع آفتاب ۶ ساعت و ۴۵ دقیقه بعد از نصف شب

غروب آفتاب ۵ ساعت و ۱۰ دقیقه بعد از ظهر

تلگراف از بندر گز - ۱۱ آبان

ول اجلال موکب شاهنشاهی و والاحضرت ولایتعهد

به بندر گز

تهران اطلاعات - ساعت شش ونیم بعد ازظهر دیروز موکب اعلیحضرت همایون شاهنشاهی و والاحضرت ولایتعهد به بندر گز نزول اجلال فرمودند و بکاخ همایونی تشریف فرما گردیدند.

هنگام ورود قطار مخصوص سلطنتی امروز کوه حکمران مازندران و رؤسای ادارات که باستقبال موکب شاهنشاهی و ولایتعهد آمده بودند تشرف حاصل کردند.

اعلیحضرت همایون شاهنشاهی ووالاحضرت ولایتعهد در زیر آب اندگی توقف فرمودند.

آقای وزیر صناعت در آنجا شرفیاب حضور ملوکانه گردید و راجع بمعادن ذغال سنگ آن نقطه توضیحات لازم بعرض پیشگاه همایونی رسانید.

در ایستگاه شیرگاه نیز آقای سیاح رئیس کارخانه قیراندود تشرف حاصل نموده و توضیحات بعرض رسانید.

هنگام تشریف فرمائی بشاهی درایستگاه ساری پسران ودختران دانش آموز وپیشاهنگان در ایستگاه صف بسته و در موقع عبور قطار مخصوص سلطنتی دسته های گل نثار و با خواندن سرود شاهنشاهی وفریاد های زنده باد شاهنشاه و ولایتعهد موکب شاهانه را استقبال وبدرقه نمودند

جواد مسعودی

تلگرافی نمایندگان اداره

از ساری - ۱۱ آبان

عبور موکب ملوکانه از ساری

طهران اطلاعات - موکب اعلیحضرت همایون شاهنشاهی و والاحضرت همایون ولایتعهد ساعت ۱۶ روز دهم با ترن مخصوص از ایستگاه ساری عبور فرمودند

از نوشهر - ۱۰ آبان

عبور آقای وزیر مالیه از نوشهر

تهران اطلاعات - آقای بدر وزیر مالیه دیروز بچالوس وارد شده شب را توقف نموده صبح امروز بنوشهر آمدند وبعداز بررسی مختصری باموربوطه ببابل حرکت نمودند که از آنجا برای حضوردرمراسم اسب دوانی ببندرشاه عزیمت نمایند

خبرهای خصوصی

جشن در سفارت ایتالیا

بمناسبت روز میلاد اعلیحضرت ویکتور امانوئل عموم پادشاه ایتالیا در روز ۲۰ آبان (۱۱ نوامبر) مجلس جشنی در سفارت ایتالیا منعقد میگردد از طرف سفارت خانه مزبور از هیئت دولت ومحترمین ورجال دعوت بعمل آمده است که درساعت ۵ بعداز ظهر آنروز درجشن مزبور حضوربهمرسانند.

در بیمارستان رضاپور

بقسمیکه اطلاع دادیم روز جمعه مراسم گشایش بیمارستان رضاپور بعمل آمد. روز شنبه ۸ آبان نیز جمعی از آقایان پزشکان وتجار تهران دعوت شده وقسمتهای مختلف بیمارستان را ملاحظه نمودند آقای دکتر رضا نور اظهار داشته‌اند که از سی تختخواب بیمارستان پنج عدد آن مخصوص فقرا واشخاص بی بضاعت است که مجانا معالجه خواهندشد

کنفرانس راجع بفرضیه نسبی اینشتین

همه هفته روز های دو شنبه ساعت ۵ بعد ازظهر در تالار اجتماعات دانشسرای عالی ازطرف دانشمندان و استادان کنفرانس های مفیدی برای دانشجویان ایراد میشود

روز گذشته آقای دکتر محسن هشترودی کنفرانس جالبی راجع بفرضیه نسبی اینشتین وبعد چهارم ایراد نمودند، که فوق العاده مورد توجه واقع گردید

آقای دکتر هشترودی درسال ۱۳۱۲ از دانشسرای عالی طهران بگرفتن لیسانس درریاضیات موفق شده و باروپا مسافرت نمودند و مدت سه سال درفرانسه مشغول تکمیل تحصیلات خود بودند اخیرا با گرفتن درجه دکترای دولتی در ریاضیات بمیهن خود باز گشت نموده و اکنون بتدریس در دانشسرای عالی اشتغال دارد

ورود به تهران

دکتر هماخانم امامزاده (خانم آغای سابق) که تحصیلات خودرا در رشتهٔ طب باتمام رسانیده وپس از گذرانیدن رساله (تز) باخذ دیپلم دکترا از دانشکدهٔ طب پاریس موفق گردیده ودرامراض مقاربتی وجلدی وامراض زنانه متخصص شده اند بایران باز گشت نموده ووارد تهران شده‌اند.

میزان درجه حرارت بر طبق دستگاه آثار جویه دایره آمار شهرداری تهران

روز ۱۰ آبان ماه ۳۱۶ بقرار ذیل بوده است

ساعت ۱۲ ظهر	۲۰٫۳۵	درجه سانتیگراد
یك بعد ۵	۲۱٫۰۰	حداکثر
شش ۵ ۵	۱۶٫۰۰	۵ ۵
۱۲ نصف شب	۱۰٫	حداکثر

حسنوسطح روزمزبور ۱۷٫ بوده است

خبرهای تلگرافی شهرستانها

عبور موکب ملوکانه از فیروز کوه

فیروز کوه ۱۰-۸-۱۶ - ده دقیقه بعداز ظهر موکب مبارك شاهنشاهی اعلیحضرت همایون شاهنشاهی با ترن مخصوص نزول اجلال فرموده و رؤساء دو اداره و نو آموزان شرفیاب شدند موکب ملوکانه فقط چنددقیقه توقف فرموده و بلا فاصله بسمت مازندران عزیمت فرمودند.

کمسیون خرید توتون در کنگاور

کنگاور - ۱۶٫۸٫۹ - اعضاء کمسیون خرید توتون وارد ومشغول خرید توتون هستند

بارندگی در شهرستانها

بموجب خبرهای تلگرافی روز نهم آبان در نقاط: خرم آباد - قروه - کرمانشاه - هرسین کنگاور - مهران - بروجرد بارندگی نافعی شده وموجب خوشوقتی رعایا وسائر اهالی گردیده است.

گزارشهای نمایندگان اداره

تلفنی نماینده اداره

از قزوین - عصر دیروز

مخابره تلگرافی

بمناسبت میلاد مسعود والاحضرت اقدس ولایتعهد تلگرافی که حاکی از شعف و مسرت عموم اهالی قزوین بمیمنت این روز فرخنده بوسیله آقای حکمران بپیشگاه والاحضرت همایون ولایتعهد مخابره گردیده بود اینك جوابی که برای مزید افتخار اهالی قزوین بوسیله آقای حکمران رسیده است بشرح پائین است:

حکومت قزوین تبریکات اهالی آنجا بعرض پیشگاه والاحضرت همایون ولایتعهد رسیده وباعث خوشنودی خاطر انور گردید.

پیشکار ولایت عهد - مؤدب نفیسی

پرت شدن اتومبیل

ساعت ۱۱ شب پیش به پاسگاه امنیه ملاعلی اطلاع داده میشود که ماشین سواری دوج شماره ۸۴۵۰ تهران بدره پرت شده فورا متصدی پاسگاه بادو نفر امنیه بمحل وقوع واقعه میروند مسافرین اتومبیل نامبرده آقای عماد سزاوار و کیل عدلیه و آقای فرایط مسیحیان که از ارومیه آمده بودند خوشبختانه مسافرین صدمهٔ وارد نیامده ولی شوفر اتومبیل بر اثر جراحات سختی که باو وارد شده فوت نموده است مسافرین نامبرده با اتومبیل دیگری بتهران عزیمت نموده اند.

آقای سزاوار دیروز عصر وارد تهران شده‌اند

لاهیجان - ۵ آبان

جشن پیشاهنگان

بمناسبت تصادف روز ٤ آبان با میلاد والاحضرت همایونی جشن مفصلی ازطرف پیشاهنگان درساعت ده صبح روزمزبور در دبیرستان ایرانشهر که باتمثال والاحضرت ولایتعهد و پرچم ایران تزیین شده بود باحضور روسای دوایر دولتی دایر وپرو گرام جشن بترتیب ذیل اجرا گردید

۱ - دفیله ۲ - برافراشتن پرچم ۳ - نطق یکی از پیشاهنگان راجع بترقیات کشور ایران درتحت لوای قائد توانا اعلیحضرت پهلوی وعرض تبریك این روز مسعود درمقابل تمثال والاحضرت همایونی مجلس جشن درساعت ۱۱ و نیم خاتمه یافت و سپس کلیه پیشاهنگان باتفاق افسران خود در باغ سالاریه رفته وتاعصر روز مذکور در آنجا بعملیات ورزشی اشتغال داشتند و تلگراف تبریکی نیز بحضور والاحضرت همایونی مخابره وچهار تلگراف دیگر نیز برای پیشاهنگان رشت و پهلوی وانگرود ورودبار مخابره نموده اند

نرخ ارز

بانك ملی ایران

۱۱ آبان ماه ۱۳۱۶

	فروش	خرید
آمستردام صدفلورن هلندی	۹۰٤٫۵۰	۸۹۱٫۷۵
بغداد یکدینارعراق	۸۰٫۶۵	۸۰٫
برلن یاهامبورك صدمارك	۶۵٤٫۹۰	—
بمبئی صدروپیه	۶۰۹٫	۶۰۳٫
بروکسل صدبلکا	۲۷۹٫۵۰	۲۷۲٫۵۰
بوداپست صدپنگو	—	—
رودریج صدفرانك سویس	۳۷۸٫۵۰	۳۷۳٫۵۰
سوفی یك لیره بلغاری	۸۰٫۵۰	۸۰
اسلامبول یك لیره ترك	—	—
نیویورك یك دولار آمریکا	۱۶٫٤۶۵	۱۶٫۱۲۵
پاریس صدفرانك فرانسه	۵۸٫	۵۳٫۳۰
پراگ صد کورون چك	۶۰٫	—
رم یا میلان صدلیر ایتالیا	۸۶٫۹۰	۸٤٫۷۵
ستکهلم صد کورون سوئد	٤۲۰٫	—
ورشو صدزلوتی لهستان	۳۱۰٫	—
صد شیلینك وین اتریش	۳۰۹٫۷۵	—

نرخ ارز وفلزات قیمتی

دربورس لندن در تاریخ ۱۰٫۸٫۱۳۱۶

(بدون تعهد)

ارزش یك لیره انگلیسی

بدلار	٤٫۹۶۰۷
بدلار سه ماه وعده	٤٫۹۵۳۵
بفرانك فرانسه	۱٤۷٫۱۲
بفرانك فرانسه ۱ ماه وعده	۱٤۸٫۲۵
بفرانك فرانسه سه ماه وعده	۱۵۱٫۷۵
یك اونس زر ویژه	۱٤۰ شلیك ویك دوم - ۵ پنس
یك اونس سیم استاندار « سیار ۹۲۵ هزارم »	۱۹ پنس و ۷ هشتم
یك اونس سیم استاندار دوماه وعده	۱۹ پنس و ۷ هشتم

کرمانشاه - ۵ آبان

جریان جشن مولود والاحضرت ولایتعهد در کرمانشاه

روز گذشته (٤ آبان) ۲ ساعت بعداز ظهر بمناسبت مولود مسعود والاحضرت ولایتعهد مجلس جشن در محوطهٔ زمین کمرك از طرف ادارهٔ معارف منعقد گردید و از یك بعداز ظهر دانش آموزان دبستانها ودبیرستانها، پیش آهنگان دسته دسته باقیافه های بشاش وپرچمهای رنگارنگ وارد شده درجایگاه خودقرار گرفتند.

سه ونیم بعد از ظهر مدعوین: آقایان روساء ادارات و محترمین با خانم های خودحضور بهمرسانیدند.

برنامه جشن چنین اجرا شد:

۱ - رژه: - تمثال مبارك همایونی در وسط در یك سمت سرکار آقای سرهنگ آسا فرمانده تیپ وافسران ارتش طرف دیگر آقای بیکاری حکمران ورؤساء ادارات قرار گرفته بودند در حدود یکهزار وششصد نفر از دانش آموزان پیش آهنگ رژه دادند.

۲ - سرود دانائی وتوانائی: بوسیله یکعده از درشیزگان خوانده شد

۳ - پرش خرك: بوسیله چند نفرازدانش آموزان دبیرستانها عملی گردید

٤ - ده درس ورزش موزیکال: حرکات ورزشی باعلامت موزیك بانرتیب منظمی از طرف پیش آهنگان و دانش آموزان بمعرض نمایش گذارده شد.

۵ - نطق: - یکنفر از دانش آموزان نطق مفصل ومتینی بمناسبت این روز باسعادت ایراد کرد.

۶ - بکس: - بکس بازی سولرمویپاده بوسیله چند نفر از دانش آموزان

۷ - پیرامید: - حرکات ورزشی بوسیلهٔ دانش آموزان

۸ - آکربات وشیرین کاری روی تشك: نمایشات ورزشی مفصلا از طرف پیشاهنگان

۹ - سرود علم: - بوسیله محصلات

۱۰ - پرش گربه رو بوسیله دانش آموزان

۱۱ - سرود ملی بوسیله محصلات

نمایشات فوق بانظم وترتیب جالبی انجام گرفته مجلس جشن ساعت پنج ونیم بعد از ظهر بازنده باد شاهنشاه وولایتعهد هورا و کف زدن ممتد خاتمه یافت موزیك از طرف پیش آهنگان مترنم بود.

زنجان - ۶ آبان

جشن میلاد والاحضرت ولایتعهد

برحسب دعوت قبلی اداره معارف روزسه شنبه چهارم آبان بمناسبت تصادف باروزمولود مسعود والاحضرت ولایتعهد رئیس وپیشوای معظم پیشاهنگی ایران با حضور آقای حکمران و عموم روسای دوایر دولتی وطبقات اهالی که باخانم های خود حضور داشتند ازساعت نه ونیم صبح جشن مفصلی دردبیرستان پهلوی تشکیل گردید وازطرف پیشاهنگان ودانش آموزان سرود ملی خوانده شده و رسد های پیشاهنگی هریك بنوبه خود عملیات ورزشی جالبی را نمایش داده مقارن ظهر مجلس جشن بادعای ذات اقدس اعلیحضرت همایونی والاحضرت ولایتعهد ارواحنا فداه خاتمه یافت

باز رسی

چند روز است آقایان دیبا وکاشی بازرس های بانك ملی بزنجان وارد و مشغول باز رسی بانك ملی وشرکت فماش هستند

بررسی بوضعیت مهمولین

مجلس سرباز گیری همه روزه در اداره

اسب دوانی دشت

بقیه ازصفحه اول

میهن عزیز نموده وبهتر وخوشتر می‌توانیم باخدمات صمیمانه خود، درسعادتمندی کشور وسرزمین خویش سهیم گردیم.

هفتصد نفر از پیشاهنگان گرگانی امروز در دشت وسیع گرگان، ودر چند کیلومتری دریای خزر، زیر آفتاب درخشان این بخش طلا خیز، پرچم های خود را باحترام شاهنشاه کشور، پدر مهربان خودشان ورئیس والا مقام خود والاحضرت همایون ولایتعهد تا نیمه فرود آورده و کلاههای برچم آنها در اهتزاز بوده وفریاد رسای «زنده باد شاهنشاه و ولایتعهد» آنها امواج هوای سواحل بحرخزر را ازهم شکافته تا مسافت بسیار دوری بگوش میرسد. اینها اگر در پانزده سال پیش بسن وسال امروز بودند، چه وضعی داشتند؟

آیا چنین اجتماعی از آنها در این نقطه دیده میشد؟

آیا این لباس شرافتمندانه که حکایت از تربیت عالی پیشاهنگی میکند دربر داشتند؟ آیا نامی از میهن وشاه بخاطر داشته وآن را میپرستیدند؟ واقعا فکر کنید اگر این گروه ازجوانان گرگانی در پانزده سال پیش باین سن و سال بودند وضع زندگانی آنها چه جور بود؟

اگر ما بخواهیم در این مقاله بتشریح وضع پانزده سال پیش ساکنین این خطه بپردازیم شاید با عنوان این مقاله مناسب نبوده وحاشیه رفته باشیم ولیکن اجتماع این گروه از جوانان گرگانی و دشت و مفتخر شدن آنها بزیارت شاهنشاه و ولایتعهد کشور دلیل برجسته ای از تغییر وتحول عمیق زندگانی ساکنین دشت و گرگان بوده، و امروز داستان زندگانی چادر نشینی پدران پیشین آنها مانند افسانه های دیرینه بنظرشان رسیده و شاید هم نتوانند باور کنند که وضع زندگانی پدران آنها دربیست ویانزده سال پیش چنان بوده است. امروز اینها در مدارس درس میخوانند و در دارالتربیه ها تربیت میشوند، امروز از میان جوانان تر کمن افراد صنعتگر و زارع تربیت شده وبخدمتگذاری میهن خود مشغول هستند ویك تحول عمیق وریشه دار درتمام زندگانی آنها روی داده که مشاهده مظاهر برجستهٔ آن چنین مینمایاند که گوئی یك قرن تمام است که باصلاح وضع آنها اقدام شده، درصورتی که ازعمر این تحول بیش از ده سال نمیگذرد.

مسابقهٔ اسب دوانی امروز در دشت عمل آمد و بیش از چند ساعت این مسابقه بطول نیانجامد ولیکن همین چند ساعت برای یکسال اثرات عمیق خود را در نفوس کهشاهد این مراسم هستند و در وجود آنهائی که شرکت در این مسابقه دارند باقی نهاده، همت و ارادهٔ بینندگان را برای خدمتگذاری بکشور تحریك و کمك میکند، افرادساکن دشت را بکارو کوشش تشویق مینماید، معنای ربودن گوی سبقت را در عرصهٔ زندگانی چنانکه باید میفهماند، ساکنین دشت را بیش از پیش دابسته و علاقمند بحیات اجتماعی و خدمتگذاری بمیهن مینماید، و خیلی اثرات عمیق دیگر دارد که بقیاس بوضع زندگانی ساکنین دشت در عصر ما عمل عصر حاضر و وضع زندگانی امروز آنها بخوبی در نظر مجسم میگردد. واز این رو مراسم اسب دوانی که امروز دردشت بعمل می آید تنها عبارت ازمسابقه اسب دوانی نبوده بلکه ازجمله کارهائی است که فکر حکیمانه وبزرگ شاهنشاه کشور برای اصلاح احوال اجتماعی وزندگانی ساکنین دشت وآبادی وعمران مرزو بوم آنها دردهه سال پیش آن را اندیشه فرمودند وهر سال نسبت بسال دیگر اجرای مراسم آن باشکوه تر وبراهت آن افزوده می شود و هر سال نسبت بسال دیگر مزایا و خصوصیات مفید دیگری دارد که سبب ترقی و پیشرفت عمران و آبادی و بالاخره خوشبختی وسعادت آنهامیگردد وماامروز بهتر زده سال پیش بحقیقت فکر بزرگ و تدبیر حکیمانه پیشوای کشور در اجرای مراسم اسب دوانی دشت برخورده و باحترام بیت علیه اندیشه رسای ایشان سر فرود میاوریم.

آگهی

نظر ماده اول قانون اصلاح قانون انحصار دخانیات مصوب اسفند ماه (۱۳۱۰) و ماده اصلاحیه ماده چهارم قانون مزبور مصوب نوزدهم آبان ماه (۱۳۱۱) انحصار کامل سیگارت درطهران در تاریخ اول آذر (۱۳۱۶) اعلام وخرید و فروش سیگارت غیر انحصاری ممنوع و فروشندگان آن موظفند تاتاریخ مزبور کلیه موجودی خود را باداره انبار دخانیات واقعه در خیابان شاهپور (مقابل کذر وزیر دفتر) تحویل نمایند هر گاه بعد از انقضاء تاریخ مزبور سیگارتی نزد تاجر فروشنده یافت شود قاچاق محسوب ودارنده آن طبق ماده (۲۶) قانون مجازات مرتکبین قاچاق مورد تعقیب قرار خواهد گرفت. شماره ۳۵۲۸۱ — انحصار دخانیات ایران

شماره آگهی ٤۵۳۷

آگهی

سه نفر ماشین نویس مرد که حائز درجه اول را در فن مزبور باشند برای خدمات اداره کل آمار و ثبت احوال با حقوق کافی طبق تصویبنامه هیئت وزراء استخدام میشوند. اشخاص واجد شرایط با مدارك لازمه تا بیستم آبان ماه بکار گزینی این اداره مراجعه نمایند تا ترتیب استخدام آنها موافق مقررات داده شود. اداره کل آمار و ثبت احوال

شماره آگهی ٤۵۵۰ — ۱ — ٤

آگهی رسمی

نظر نامه شماره ۷۹۲ مورخه ۱۰-۸ جاری که از شرکت سهامی ونج رسیده است آقای علی اکبرحکیمی (عضوعلی البدل سابق) شرکت از عضویت هیئت مدیره استعفاء نموده وآقای دکتر طاهری عضو علی البدل تانوی جای ایشان تعیین گردیده ونیز آقای عباس مشیری بازرس شرکت بسمت عضویت علی البدل هیئت مدیره بجای آقای دکتر طاهری انتخاب واز سمت بازرسی شرکت استعفاء نموده است

طهران مورخه ۱۰ آبان ماه ۳۱۶ رئیس دایره ثبت شرکتها وعلائم تجارتی و اختراعات محمد احسانی

شماره آگهی ٤۵۵۲

٤٦٤٣

تلفون مریکت خوش سوز تخم مرغی

شماره آگهی ۳۸۱۵ — ۲۱ —

آگهی

کلاس کلاه دوزی کانون بانوان روز های شنبه از ساعت ٤ و کلاس خیاطی روزهای پنجشنبه از ۲ بعد از ظهر دائر است.

خانمهای داوطلب برای ثبت اسامی خود بدبیر خانه کانون بانوان مراجعه نمایند.

شماره آگهی ٤۵٤۲ دبیر خانه کانون بانوان

حکومتی تحت ریاست آقای حکمران تشکیل و وضعیت زراجع های سال ۱۲۹۶ و سنوات قبل بررسی می نمایند

خبرهای تلگرافی خارجه

خبر گزاری پارس - ۱۱ آبان - ۲ نوامبر

خبرهای اعپراتوری بریتانیا

پادشاه بلغارستان در لندن

لندن - اول نوامبر - ساعت ۱۶ - امروز بامداد پادشاه بلغارستان عده ئی از رجال عالی رتبه انگلیس را ملاقات نمود وا گرچه محافل مجاز اظهار میدارند مسافرت معظم له خصوصی بوده وبهیچوجه جنبه رسمی ندارد معذلك احتمال میرود باچند تن از سیاستمداران انگلیس مذاکراتی عمل آورد واحتمال میرود با (ادن) نیز که امروز عصر بصوب (برو کسل) رهسپار خواهد گردید ملاقات کند

نطق وزیر امورخارجه انگلیس

ادن پیش از رفتن بپاریك راجع بسیاست خارجی وقضیه جنك چین وژاپون و اسپانیا درپارلمان نطقی ایراد کرده است

لندن ۱ ساعت ۲۱٫۳۰ - (ادن) امروز بعد ازظهر بمناسبت مسافرت خود به (برو کسل) درمجلس شورای ملی نطقی ایراد نموده و درطی آن انتقادات حزب اقلیت را راجع بسیاست خارجی پاسخ داده چنین گفت :حزب اقلیت ازمن میپرسد که ا گرمادرموردقضیهٔخاوردوردوش بدوش دولت امریکا راه رویم ودر هر موضوعی بادولت مزبور تشریك مساعی نموده و ضمنا از دخول در جنك خودداری نمائیم آیا باوضع دشوار وخطرناکی مواجه نخواهیم گشت ؟

بمناسبت لزوم تشریك مساعی دولت امریکا با سایر دولت ها راجع بقضیه خاور دور مذاکرات در این خصوص بعد از این در (برو کسل) بعمل خواهد آمد زیرا دولت امریکا عضو جامعه ملل نمی باشد هر اقدامی درمورد اختلاف خاور دورانخاذ گردد اعم از آنکه دارای هر جنبه باشد باید اساسا متکی بهمکاری دولت آمریکا باشد . (اظهار شادمانی نمایندگان) من مو کدا اظهار میدارم که با توجه بوضع کنونی بین المللی برای تحصیل همدردی و تشریك مساعی دولت آمریکا در مورد اختلافات بین المللی نه تنها حاضرم از (ژ و) به برو کسل بروم بلکه از (ملبورن) به (لاسکا) هم مسافرت خواهم کرد ضمنا تکذیب نمود که دولت انگلیس وازیلاند را وادار نموده باشد کنفرانس را در برو کسل تشکیل دهدوتذکر داد که دولت آمریکا در اظهار این پیشنهاد مقدم بوده است بعد بانتقادات (لوید جرج) رویه متحده دولت در مورد جنك خاوردور واقعه در سال ۱۹۳۱ اشاره نموده چنین گفت تا آنجائی که من بخاطر دارم درآن زمان جامعه ملل پیشنهاد مخصوصی اظهارنکرد وفقط مسئله اجرای مجازاتهای اقتصادی درمورد ژاپن مطرح گردید

درضمن مذاکره راجع بتقاضاهای آلمان برای اخذ مستملکات افریقای جنوب غربی چنین گفت . اکنون باید اعلام داریم که اجازه نمیدهیم هیچ دولتی ازماچیزی بخواهد درصورتیکه مسلم باشد دولت مزبور بنوبه خود حاضر بتفویض هیچگونه امتیاز نمیباشد (کف زدن ممتد نمایندگان)

درضمن بحث مسئله اسپانیا انتقادات (لویدجرج) رادائر براینکه کمیته عدم مداخله بنفع شورشیان کار میکند ردنموده ومؤکدا اظهار داشت که جمهوریخواهان وسائل دریافت مقادیرمهم آذوقه دراختیار دارند و بعلاوه از کشور اتحاد جماهیر شوروی و طرق دریائی برای آنها مواد جنگی میرسد .

سپس خاطر نشان ساخت که اگر موضوع مداخلات خارجی دربین نبودمعنی بود که بحکومت ژنرال (فرانکو) جنبه متخاصم اعطاء شده بود وبدیهی است که این اقدام بنفع شورشیان تمام میشد زیراآنها دودریا نیرومند تراز جمهوریخواهان میباشند. بعلاوه کمیته عدم مداخله مانع آن گردیده است که بشورشیان جنبه متخاصم اعطاء گردد وبدین طریق آنها نتوانسته اند دردریا مانند خشکی از پشتیبانی و کمك دولتهای خارجی استفاده نمایند. اگر تعصیلات ورود مهمات ومواد جنگی باسپانیا راشرح دهم برخی از نمایندگان دوشکفت خواهند ماند .

دولت انگلیس نمی تواند در دسته بندی‌های ضد کمونیسم وضد فاشیسم شرکت نماید

لندن ۱ - ساعت ۲۱٫۳۰ - (ادن) در طی نطق خود در قسمت مربوطه باسپانیا اظهار داشت تصورنمیکنم فتح شورشیان موجب آن گردد که دولت جدید اسپانیا سیاست خصومت آمیز نسبت بانگلیس اتخاذ نماید .

ما میل داریم که در هر صورت با دولت اسپانیا همواره مناسبات حسنه داشته باشیم و من تصور میکنم که نتیجه جنك هرچه باشد اسپانیاهم دراین احساسات دوستانه شریك خواهد بود .

در خاتمه هم اظهار داشت که دولت انگلیس تصمیم قطعی دارد از منافع حیاتی خویش دفاع نموده وتعهدات بین المللی خود را که به موجب قرا داد (بریان - کلوك) قبول نموده انجام دهد و جامعه ملل باآنکه فعلا دوچار مشکلات فراوان است معذلك بهترین وسیله حل اختلافات طورمسالمت آمیز میباشد و دولت انگلیس کلیه پیشنهاد های مربوط بتقویت مبانی جامعه ملل را بارضایت خاطر میپذیرد سپس خاطرنشان ساخت که دولت انگلیس بهیچوجه نمیتواند در دسته بندیهای ضد کمونیسم یاضدفاشیسم شرکت کند وا گرچه مایل است بادولتهای دیگر همکاری نماید ولی بهیچوجه حاضر نیست بموجب دستورآنها رفتار کند ،

درخاتمه هم چنین گفت : ما باید ازاشکالاتی که جنك خاوردور ایجاد نموده است بخوبی آگاه باشیم ومیتوانم خاطر عموم نمایندگان مجلس را مطمئن سازم که باتوجه کامل باین اشکالات است که امروز من بطرف (برو کسل) رهسپار میگردم و میخواهم بعنوان وزیر امورخارجه که حالیه مورد رشك وغبطه نتواند بود حتی المقدور دراصلاح مور بکوشم . (دست زدن ممتد نمایندگان)

انتقاد جریده المانی ازنطق ادن

برلن - ۱ - ساعت ۲۱-۳۰ - روزنامه (برلینر تا گبلات) راجع باظهارات ادن در باره مطالبه استردادمستملکات بالمان مختصر تفسیری نوشته است بدین قرار : ادن نه تنها میل ندارد صدای حق وحقیقت را که از کشور دیگری بگوش میرسد بشنود بلکه جرئت آنرا ندارد اعتراف کند که نسبت بالمان بی انصافی شده است .

آیاسقوط شانگهای نزدیك است؟

میلان -۱- ساعت ۹- ژنرال (ماسونی) فرمانده کل نیروی ژاپن بمخبر مخصوص روز نامه (کوریردولاسرا) اظهار داشته است :

تا ده روزدیگر در منطقه (شانگهای) یك نفر سرباز چینی باقی نخواهد ماند وآنگاه شهر کاملا تحت محاصره نیروی ژاپن درآمده وارتباط آن با (نانکینك) بکلی قطع خواهد گردید ولی باید هوا مساعد باشد تا این نظر اجراء شودزیرا درطی جنگهای (شانگهای) باران و گل بدترین دشمنان نیروی ژاپن بوده‌اند. امیداست شهرشانگهای عنقریب تسلیم گردد.

برای آنکه جنك از پنج‌میلی شهر تجاوز نکند اکنون مذاکراتی جریان دارد ولی اگر در آینده نزدیکی منتج نتیجه نگردد نیروی ژاپن مجبور باعمال زورخواهند گردید.

در خاتمهٔ هم اظهار داشته است که سقوط شانگهای جنگ خاور دور را بپایان خواهد رسانید .

تصرف یك جزیره درساحل چین

لندن -۱- ساعت ۴۵-۸- تا مندرجات روز نامه (دیلی تلگراف) نیروی ژاپن جزیره کیموا واقع در نزدیکی (امو) را که متعلق بچین میباشد تصرف کرده بدین‌قرار که متجاوز برده هزار نفر سرباز باانجا پیاده کرده و سرتا سر آنجا رانحت تصرف درآورده وادارات لازم دائر نموده اند جزیره مزبور تقریبا درصدی و پنج میلی‌ها نکاك واقع شده است

وضع خطرناك درشانگهای

هواپیماهای ژاپن بر فراز مراکزسربازان انگلیسی در کوی بین المللی

شانگهای - ۱ - ساعت ۸ - در اثر اقدامات جرائد و در نتیجهٔ عقیدهٔ مبنی بر اینکه جرائد انگلیس نسبت بچین اظهار همدردی مینمایند احساسات کینه توزی ملت ژاپون نسبت بانگلیس در (شانگهای) رو بافزایش میرود و بیم آن آن میرود وضع خطرناکی تولید شود زیرا ستاد ارتش نیروی ژاپن اصرار دارد محل نیروی‌چین واقع در جاده بین (شانگهای) و(هانچو) که با خط دفاعی انگلیس اتصال دارد جاری شود ،

تصورمیرود که درتوکیوشانگهای اقدامات جدی بعمل آید و باطلاع اولیای امور ارتش‌ژاپن رسانیده شود که احتیاط لازم را مراعات نمایند تا جان ومال اتباع انگلیس وامریکا مورد مخاطره واقع نشود با اینحال هوا پیماهای بمبار نی ژاپن قصد دارند بر فراز مراکز سربازان مستحفظ انگلیسی پرواز نمایند لکن آنها هم بر هواپیماهای مزبور شلیك خواهند کرد .

در ژاپن اصرار دارند بچین اعلان جنك داده شود

توکیو - ۱- ساعت ۱۹- ازقرار اطلاع واصله از منابع موثق اولیای امور ژاپن بدولت‌فشار میاورند که بدولت چین رسما اعلان جنك دهد ولی اتخاذ تصمیم دولت ژاپن موکول برویه ئی میباشد که دولت های معظم در کنفرانس (برو کسل) اتخاذ خواهند کرد . اولیای امور ارتش کماکان عقیده دارند نتیجه اعلان جنك رسمی آن خواهد بود که جنك زود تر خاتمه خواهد یافت زیرا در آن صورت سواحل چین بطور تاخیر بخشی‌محاصره خواهد گشت.

حوادثیکه در منطقه شانگهای روی‌داده یادداشت انگلیس به‌ژاپن

لندن -۱- ساعت ۲۸٫۳۰- (اص) در پاسخ (ویلیام استر) عضو حزب محافظه کار که پرسید آیا دولت‌ژاپن‌حضور باعتراضات دولت‌انگلیس راجع بحمله بر سه‌اتومبیل سفارت انگلیس‌در نزدیکی (شانگهای) اقصلی بعمل آمده است یاخیرچنین اظهار داشت :

دولت کابین یاد داشتی بعنوان سفیر کبیر انگلیس مامور توکیو ارسال داشته ودرآن نتایج حاصله از تحقیقاتی را که بعمل آمده است شرح داده وپوزش خواسته واعلام‌نموده است که اقدامات شدید نسبت بمسئولین معمول خواهد گشت سفیر کبیر انگلیس هم درضمن یادداشت خود که بعنوان دولت، ژاپن ارسال داشته است پس ازذکر رسید یاد داشت اظهار نموده است که دولت‌انگلیس‌قضیه را حل شده وخاتمه یافته میداند ولی ضمنا تقاضا کرده است اقدامات لازم را که بعدها دراینخصوص بعمل خواهد آمد باطلاع دولت انگلیس برسانند

✿✿✿

لندن - ۱ - ساعت ۳۶٫۳۰ - بموجب بیانیه صادره از سفارت کبرای ژاپن پس از تحقیقات لازمه معلوم گردیده‌است که ۳ نفرسرباز انگلیسی که اخیرا درشانگهای بقتل رسیده اند مورد اصابت بمب نیروی ژاپن قرار گرفته اند . دولت ژاپن هم برای‌جلو گیری ازوقوع نظایر این گونه‌حوادث تصمیماتی اتخاذ نموده وحاضر است‌خسارت وارده را جبران نماید .

امریکا وکنفرانس نه دولت

لندن -۱- ساعت ۱۳ روزنامه (بر کشریست) اهمیت حضور (دیویس) نماینده دولت امریکا رادر کنفرانس (برو کسل) مؤکدا اظهار داشته وضمنا از وضع کنونی اظهار تاسف نموده مینگارد :

تصمیم (موسلینی) دائر بر خود داری از اعزام (کنت چیانو) به (برو کسل) واحضارسروتی از پاریس وضع مردد سیاست بلژیك و تعویق در اصلاح مسئله عدم مداخله در امور اسپانیا تماما دال برآنست که نمیتوان پیش بینی کرد که کنفرانس نتایج سودمندی خواهد داشت معذلك باید دانست که مقصود کنفرانس (برو کسل)نمیه زمینه‌مذاکرات سیاسی نیست بلکه تجسس وسیله برای حل فوری قضیه خاور دور میباشد .

این کنفرانس مخصوصا واجد اهمیت‌میباشد زیرا (نرمن‌دیویس)باجنبه نماینده‌مخصوص‌دولت آمریکا در آن حضور خواهد یافت وقبل از اغاز کنفرانس (ادن) با(نرمن‌دیویس)راجع وضع کنونی‌مذاکراتی بعمل خواهد آورد .

آگهی مناقصه

وزارت صناعت ومعادن ۳۰۰ متر زیلو اعلا باندازه های مختلف جهت کارخانه قند کمربزك بشرایط ذیل خریداری مینماید :

۱) پیشنهاد دهندگان باید پیشنهادات خود را در پاکت های لاك ومهر شده که روی آن جمله (راجع بمناقصه خرید زیلو) قید شده باشد تا آخر وقت روز شنبه ۱۵ آبان بدفتر وزارتی تسلیم ورسید دریافت دارند

۲) پیشنهاد دهندگان مبلغ پانصد ریال‌سپرده‌بحساب‌نمره ۳۳۱۳ بانك ملی‌ایران تسلیم و ورقه‌ه‌این بانك را ضمیمه پیشنهاد خود نماید . سپرده مزبور درصورت اصابت مناقصه واستنکاف‌از عقد قرار داد بسود دولت بایگانی خواهد شد .

۳) پیشنهادات در تاریخ یکشنبه ۱۶ آبان ماه سه قبل از ظهر در کارپردازی وزارت صناعت بازوحضور پیشنهاددهندگان در جلسه مناقصه آزاد خواهد بود.

۴) پیشنهاداتی که فاقد سپرده باشد ترتیب اثر داده نخواهد شد .

۵) وزارت در رد وقبول پیشنهادات واصله مختار است .

نمره ۱۹۶۸۴ — شماره آ لمی ۴۵۵۹ — وزارت صناعت ومعادن

آگهی رسمی

نظر بنامه شماره ۱۳ مورخه ۱۸-۷-۱۶ بضمیمه صورت جلسه مجمع عمومی فوق‌العاده صاحبان سهام شرکت سهامی بار مورخه ۳۱-۶-۱۶ شرکت نام‌برده دراول مهرماه ۱۳۱۶ منحل گردیده وکلیه مطالبات وفروض شرکت بعهده هیئت تصفیه امور شرکت که عبارت از آقایان‌حسین نفیسی وعباس مستمری وآقایان (رئیس حسابداری اداره ثبت برج عله) وشاهرخ بری میباشد کلیه نوشتجات وتعهداتی که جنبه مالی دارد بامضاء دونفر از آقایان اعضاء هیئت تصفیه ومراسلات عادی بامضای یکی ازاعضاء تصفیه خواهد بود .

تهران مورخه ۹ آبانماه ۱۳۱۶ — رئیس دایره ثبت شرکتها وعلائم تجارتی واختراعات

شماره آ لمی ۴۵۵۳ — محمد احسانی

حرکت نمایندگان انگلیس وایتالیا

لندن - ۱ - ساعت ۲۱٫۳۰ - ادن ازمجلس‌شوری مستقیما بایستگاه (لیوریول استریت) عازم گردیده وباقطار راه آهن (برو کسل) باتفاق (مالکولم مکدانلد) و (سرالکزاندرکاتکان) معاون‌وزارت‌امورخارجه‌بصوب بلژیك رهسپار گردید

رم - ۱ - ساعت ۱۹٫۳۰ - امروز هیئت نمایندگان ایتالیا برای حضور در کنفرانس (برو کسل) ازاینجا حرکت خواهند کرد ورئیس هیئت مزبور (لسدوریدی مارسکوتی) سفیر سابق ایتالیا مامور برلن میباشد .

ورود نمایندگان چین ببروکسل

برو کسل- ۱ - ساعت ۲۱٫۳۰ - امروز بعداز ظهرهیئت‌نمایندگان دولت چین برای حضور در کنفرانس دولت های نه گانه تحت ریاست (ولینگتن کو) سفیر کبیر چین درپاریس واردایم شهر گردیده اند .

خاتمه حقوق خارج الارضی در منچورستان

لندن - ۱ ساعت ۱۵ — از توکیو خبر میرسد که امروز بعد ازظهر جلسهٔ شوری شخصی دولتی تحت ریاست امپراتور (کانگنه انعقاد یافته و باتفاق ارائه طرح عهد نامهٔ مربوط بخاتمه حقوق خارج لارضی ژاپن در (منچو کوئو) را تصویب‌نموده‌است . علاوه موجب عهد نامهٔ مذکور راه آهن (منچو کوئو) تحت اختیار (منچو کوئو) قرار می گیرد .

خبرهای اسپانیا

شناسائی شورشیان ازطرف انگلیس

لندن - اول نوامبر ساعت ۳۰ -۲۱ - تصور میرود بین‌اولیای امور انگلیس و زمامداران حکومت (سالامانك) راجع باساسنامهٔ مبادله مامورین سیاسی بین حکومت شورشیان اسپانیا و دولت انگلیس توافق نظر حاصل شده ولهذا در حقیقت میتوان گفت که دولت انگلیس حکومت ژنرال فرانکو رابرسمیت میشناسد

مامورین اعزامی ژنرال « فرانکو » واجد اختیاراتی خواهند بود که ازحدود اختیار یك هیئت نمایندگی تجارتی نیمرسمی تجاوز نماید ولی قرار داد مزبور پس‌از وصول گزارش دریابان گینن کم دچار بغرق کشتی جان دید بموقع اجراء گذاشته خواهد شد هر گاه معلوم شود که کشتی مزبور تا شورشیان غرق نموده اند عقدقرار داد مو کول ببعد خواهدشد مگرا. شورشیان وسایل ترضیهٔ خاطر دولت انگلیس فراهم سازند : بقیداحتیاط

امتیازاتی که شورشیان بانگلیس می دهند

لندن - ۱ - ساعت ۲۹٫۳۰ - محافل شورشیان اسپانیا اظهار می دارند که در ضمن مذاکراتی که‌بین‌دولت انگلیس و حکومت‌شورشیان بعمل آمده ژنرال (فرانکو) متعهد گردیده‌است امتیازات مهمی بنفع انگلیس درخاك اسپانیا منظور دارد و اینگونه مذاکرات در حقیقت برای آنست که دولت انگلیس حکومت(سالامانك) رابرسمیت بشناسد . (بقیداحتیاط)

حرکت ناو انگلیسی به‌آبهای شرقی اسپانیا برای تحقیق

لندن - ۱ - ساعت ۱۵- محافل مطلع اظهار می‌دارند که (هود) ناوزره دار انگلیسی تحت فرماندهی دریا بان (گنین کم) مامور گردیده است به (بارسلن) حرکت کند وراجع به (جان‌دیمز) کشتی بخاری انگلیسی که در اثر بمب‌های هوا پیما غرق شده است تحقیقاتی بعمل آورد ومسئولین و مهاجمین را معلوم نماید . دولت انگلیس پس‌از بررسی نتیجه تحقیقات مزبور تصمیمات‌لازم اتخاذ خواهد کرد.

خبرهای فرانسه

توجه‌فرانسه‌بشمال افریقا

پاریس - ۱ نوامبر - ساعت ۷٫۳۰ - (لبو) حکمران کل (الجزایر) با کشتی (الفنطره) ازالجزایر حرکت کرده وارد (پوردامدر) شده است. فردا بامداد هم بسمت پاریس حرکت‌خواهد کرد تاراجع باوضاع شمال افریقا با (شوتان) (مارکس دورموا) و (البرسارو) مذاکراتی بعمل آورد. احتمال میرود مدت اقامت مشارالیه در پاریس یك‌هفته طول بکشد .

حریق در عمارت پانتئون

پاریس ۱ — ساعت ۹ - دیروز درساعت بیست وسه بداره آتش نشانی اطلاع داده شد که درداخله عمارت (پانتئون) حریقی روی‌داده ومامورین آتش نشانی فوری در محل حاضر شدند. وقبل از آنکه آتش خسارت مهمی بعمارت وارد آورد موفق شدند آنرا خاموش نمایند . علت وقوع حریق اتصال‌سیمهای برق‌بیکدیگر بوده‌است .

خبرهای شرق‌دور

جنك سخت در جبهه‌مشرق

تکمیل محاصره شهرشانگهای

توکیو -۱- ساعت ۹- بموجب‌مندرجات جرائد محاصره (شانگهای) فعلا تکمیل گردیده ومهندسین ژاپنی بامساعدت آتشبارها وهواپیماهای خود پلی برخلیج (سوچئو) ساخته که اکنون نیروی‌ژاپن می‌توانند از آن‌عبور نمایند

درقطعه (تانزیانك) نیروی ژاپن کماکان مشغول پیشرفت ودشمن درحال عقب نشینی می‌باشد

پس ازآنکه ازشام تا بامداد در نزدیکی خلیج (سوچئو) مبارزه باتفنك وخمپاره اغاز ادامه داشت اولیای ارتشی ژاپن اظهار می‌دارند که‌موفق شده اند درنقاط مختلف ساحل جنوبی خلیج‌زیور نیروی کمکی پیاده کنند ولی اولیای امورچین اظهار می‌دارند که کلیه افراد ژاپنی پس از عبور ازخلیج (سوچئو) عقب‌رانده شده‌اند

آگهی های حراج اموال منقول و غیرمنقول

املاک و اموال زیر بن در شعبه سوم اجرای اداره ثبت ایالتی طهران در روزهای معینه درستون تاریخ حراج میشود

نمره پلاک و نوع ملک	محل ملک	مالک	به ثبت رسیده یا غیر	اجاره ماهیانه بریال	روز و ساعت حراج	قیمت حراج بریال
۶۶۹۰ الی ۶۶۹۶ سه دانگ مشاع از ۶ دانگ از ۷ باب دکان	بخش ۹ خیابان سیروس	آقای شعباعلی (لاشئی)	رسیده		۳ ساعت قبل از ظهر ۱۲ر۸ر۱۶	۹۲۸۰
۳ر۵۷۹ سه دانگ و نیم مشاع از ۶ دانگ ۱ باب خانه	بخش ده خیابان حاج عبدالمحمود	آقای حسینعلی ذبیح کاشانی	نرسیده		۳ ساعت قبل از ظهر ۱۰ر۸ر۱۶	۱۹۲۷۹
۱۱۱۰ دو دانگ مشاع از ۶ دانگ یکباب خانه	بخش ۶ کذر سوسکی	آقای غلامرضا کردباغشاهی	نرسیده		۳ ساعت قبل از ظهر ۱۷ر۷ر۱۶	۲۴۵۷
۶ دانگ یکباب حیاط تلمه	بخش ۹ سه راه مروی	خانم علیه خازنی	رسیده		۳ ساعت قبل از ظهر ۱۸ر۸ر۱۶	۴۰۶۸۰
ربع دانگ مشاع از ۲ سهم از ۲۱ سهم از ۶ دانگ یکباب خانه	بخش ۲ دولت	آقای حسین شرافتیان	رسیده		۳ ساعت قبل از ظهر ۱۹ر۸ر۱۶	۲۰۰۰
۱۳۳۹ یک یک مشاع از ۶ دانگ ۱ باب خانه	بخش ۹ سه راه دانگی	آقای اسحق کلیمی بنفشه سان			۳ ساعت قبل از ظهر ۲۲ر۸ر۱۶	۲۴۶۰
۵۸۹۹ دو سهم از ۷ سهم ۶ دانگ ۱ باب خانه باستثناء ثمنه	بخش ۲ خارج دروازه دولت	آقای محمد علی (علی اکبر)	رسیده		۳ ساعت قبل از ظهر ۲۴ر۸ر۱۶	۳۸۹۱
۷۳۵۰ دو دانگ مشاع از ۶ دانگ ۱ باب عمارت	بخش ۸ قرب حمام الشن	ورثه ابراهیم بختیاری بازفروش	نرسیده		۲ ساعت قبل از ظهر ۳ر۹ر۳۱۶	۸۵۶۹
۳۸۹۷ر۳ مساحت ۸۶۴ گز زمین بیاض	در اراضی جمشید آباد	خانم فصیح الملوک مهام	نرسیده		۲ ساعت قبل از ظهر ۸ر۹ر۳۱۶	۲۴۱۹۲
۲۴۴۸ پنجدانگ مشاع از ۶ دانگ یکباب خانه	بخش ۴ خیابان ارامنه	ورثه آقای احمد فرهمند	نرسیده		۲ ساعت قبل از ظهر ۹ر۹ر۳۱۶	۱۴۰۰۰
۵۹۹۰ چهار دانگ مشاع از ۶ دانگ یک باب عمارت	بخش ۴ کوچه حمام حسینخان	محمد ابراهیم باباخ مسکر ها			۱ ساعت قبل از ظهر ۱۰ر۹ر۱۶	۱۱۲۰۰
۴۵۴۴ نصف مزرعه زمین از شرق زمین معروف بباغ خرابه	بخش ۷ شرق	آقای محمد رضا قدوسی	رسیده		۱ ساعت بعد از ظهر ۱۱ر۹ر۱۶	۱۰۸۰۰

۱ قریه شماره ۴ ۸۳ شهر بانی طهران ملکی آقای محسن مشهور سید حاجی آقا عقیلی روز ۴ شنبه ۱۹ر۸ر۱۶ چهار ساعت بعد از ظهر در محل حراج عمومی از ۱۶۰۰ ریال حراج می شود

۱ تخته قالی مشک آبادی طرح سنوتی ۵ در سه و نیم ملکی خانم کوچک عطائی آذر) روز ۴ شنبه ۱۰ آذر ۳۱۶ چهار ساعت بعد از ظهر در محل حراج عمومی از ۱۲۰۰ ریال حراج میشود

دکمه و کل کمر پالتوی بلوز دامن

لباسی جاگنی همه رنگ و همه فرم خوش روز (بن ژور) لاله زار

شماره آگهی ۴۳۴۰ — ۵-۲۰

معتادین بتریاک . بشتابید

واز شربت ترک تریاک دارو ور که تصدیق شده اطباء بیلمه درجه اول و مریضخانه های مهم است خود و عائله خود را از این بلای خانمان سوز تریاک نجات دهید

دواخانه آفتاب خیابان شاه نادری

شماره آگهی ۴۱۹۲ — ۹-۱۵

همه اندازه
همه فرم
همه رنگ
برای همه —
مردانه ـ زنانه
بچه گانه
فرآورده های
ترکوتاژ مغازهٔ
پیرایش
می باشد

پیش از خرید نخست بمغازه پیرایش رجوع کنید

شماره آگهی ۴۳۲۸ — ۵-۶

دکتر ل . گریگوریان

پزشک اکسترن بیمارستان های سن لوئی ـ نیکرولایی نیه پاریس

متخصص در امراض مقاربتی

مجاری بول وناتوانی و سستی اوه باء بتازگی از پاریس باز گشت نموده وهر روزه از ساعت ۸ تا ۱۲ صبح واز ۵ تا ۸ بعد از ظهر مرضی را می پذیرد .

شعبه معالجه با الکتریسیته و ترابی

هوت فرکانس ـ امراروز و دیاترمی

لاله زار کوچه برلن

شماره آگهی ۴۴۴۴ — ۳-۱۰

دکتر چلینکاریان

آدرس اول خیابان شاه (نادری) مقابل دیوار سفارت انگلیس

متخصص امراض جلدی و مقاربتی

عضو کنگره بین المللی امراض جلدی و تناسلی از ساعت ۸ الی ۱۲ و از ۵ بعد از ظهر الی ۸ معالجات بوسیله الکتریسیته تلفن ۷۹۰۸ ثبت دفتر صحیه شهرداری نمره ۳۳۵۷

شماره آگهی ۴۳۶۱ — ۴-۲۰

آگهی حراج ۳۳۹۱

نیمدانگ مشاع از شش دانگ قریه بابان واقع دربلوک لاهیجان مهاباد ملکی آقای عباس سلیمانی که بثبت نرسیده ودراجاره نیست درساعت یک قبل از ظهر روز شانزدهم آذرماه ۱۳۱۶ درشعبه ثبت مهاباد مزایده گذارده می‌شود وحراج ازمبلغ ۸ هزار ریال شروع خواهد شد تاریخ انتشار آگهی روز ششم آبان‌ماه ۱۳۱۶ رئیس ثبت مهاباد

شماره آگهی ۴۲۹۲ — ۶-۸ حسن روحانی

نمرهٔ ۶۹۱-۴۲۸۵ **اعلان حراج**

پلاک نمره ۲۱۶۰ یکدانگ مشاع از شش دانگ حمام وزیر واقعه در شهر خوی بخش یک ملکی آقای عبد الله آقازاده که بثبت نرسیده و اجاره ماهیانه آن چهل و هفت ریال وانقضامدت اجاره آخر سال ۱۳۱۸ می‌باشد در روز پانزدهم آذر ماه ۱۳۱۶ در شعبه اجراء ثبت خوی به مزایده گذارده می شود و پس از وضع دو عشر حراج از مبلغ سه هزار و هفتصد و بیست ریال شروع خواهد شد تاریخ انتشار آبان ماه ۳۱۶

رئیس ثبت خوی — مصطفی میرشمسی

شماره آگهی ۴۲۹۱ — ۷-۸

آگهی حراج

نیم دانگ مشاع از شش دانگ قریه کیلی واقعه در بلوک لاهیجان مهاباد ملکی آقای اسمعیل بایزیدی که ثبت نرسیده و در اجاره نیست در ساعت دو قبل از ظهر روز پانزدهم آذر ماه ۳۱۶ در شعبه ثبت مهاباد مزایده گذارده می شود و حراج از مبلغ ۶۴۰۰ ریال شروع خواهد شد تاریخ انتشار آگهی پنجم آبان ماه ۱۳۱۶

رئیس ثبت مهاباد — حسن روحانی

شماره آگهی ۴۲۹۰ — ۷-۸

نمره ۱۳ **اعلان حراج** نمرهٔ حساب ۵۲۱۹۳

یک دانگ از شش دانگ قریهٔ سرالقحط پلاک ثبت ۱۸ واقعه در سهند آباد ملکی آقای محمد کاظم حائری که ثبت نرسیده در روز هیجدهم آذر ماه ۱۳۱۶ سه ساعت قبل ازظهر در اداره ثبت کردستان مزایده گذارده می‌شود وحراج از مبلغ یازده هزار ریال پس از وضع دوعشر شروع خواهد شد تاریخ انتشار هشتم آبان ماه ۱۳۱۶

رئیس ثبت کردستان بورفرخ

شمارهٔ آگهی ۴۳۸۵ — ۴-۸

شماره ۱۷۹۴۱ **آگهی حراج** ۶ر۷ر۱۶

چک ۵۲۱۳ میم ۱۹۵۵

ص ۱۷۹۴۱

یک تخته قالی گل ابریشم زمینه لاکی که فعلا در کارگاه میباشد و پنج متر آن بافته شده از مال آقای رضاقلیچه مقوم بچهار هزار ریال طبق مقررات مواد نظامنامه معاد سناد رسمی لازم الاجرا طرق حراج فروخته میشود طالبین می‌توانند برای روز پنجشنبه ۱۱ر۹ر۱۶ سه ساعت بعد از ظهر درحضور ۶ سه راه نایب علی کارخانه قالی بافی رضاقلیچه حضور پیدا کرده ودر خرید شرکت نمایند تاریخ انتشار اعلان ۱۱-۸-۱۶

رئیس شعبه ۲ اجراء — عسگری

شماره آگهی ۴۳۸۷

خبرهای اقتصادی — از بانک ملی ایران

موجودی غله در کشور آلمان

محصول غله آلمان درسال ۱۹۳۶ متوسط بوده و درظرف سال جاری ۱۹۳۷ بطوری که برآورد شده نیم میلیون تن از سال ۱۹۳۶ کمتر خواهد بود . کمیتهٔ مخصوص تهیه آذوقه بعدازاینکه در ماه‌ژانویه اقدامات مختلفی از برای جلوگیری از مصرف غله بعمل آورده ورسیده های آن را محدودنموده است اعلام می دارد که در آخرماه اوت موجودی گندم بالغ بر ۷۷۰٫۰۰۰ تن بوده درصورتی که یکسال بعد فقط ۳۵۰٫۰۰۰ تن بوده است . علاوه بر این موجودی چاودار معادل ۸۰۲٫۰۰۰ تن (در مقابل ۴۷۰٫۰۰۰) طوری که با امال دور اندیشی و اگر چنانچه مقدار ورود غله را هم محدود کنند ممکن است هرماهه برای رفع احتیاجات تا آخر دسامبر مقدار ۳۵۰٫۰۰۰ تن گندم و ۳۰۰٫۰۰۰ تن چاودار مورد احتیاج را تهیه کنند . (کاپیتال ۲۴ر۱۰ر۳۷)

درشرق نزدیک

کارخانه جدید نساجی در ترکیه

در حضور کمال اتاتورک رئیس جمهوری ترکیه اخیرا کارخانه جدیدی درنازلی نزدیک ازمیر رسما افتتاح شده . این کارخانه در سال ۱۲۰۰۰ عدل پنبه مصرف خواهد نمود و ۲۰ میلیون متر پارچه نخی بحصول خواهد داشت . در عین حال ۴ ملیون کیلو نخ هم برای مصرف داخلی تهیه خواهد کرد .

(آژانس اکونومیک تهیه بنا بر ۱۱ر۱۰ر۳۷)

درشرق دور

دارائی انباع چین درخارجه

مجله « استتیست » تصور میکند که دارائی دولت نانکینگ در خارجه معادل ۱۴۰ ملیون دلار آمریکا است و انباع چین هم در خارجه بین ۸۰ تا ۹۰ ملیون دلار سرمایه دارند

مجله « استتیست » گمان میکند که این سرمایه هارا نباید کم اهمیت تصور نمود درصورتی که وضع روحی و جغرافیائی چین واظهار همدردی که کشور های خارجی سبب چنین مینماید در نظر گرفته شود تصور میرود که این سرمایه تا یکسال برای مخارج جنگ تدافعی کشور چین کافی خواهد بود وشاید هم بتواند مدت طولانی تری با این سرمایه مقاومت نماید

(آژانس اکونومیک تهیه بنا بر ۹ر۱۰ر۳۷)

تقلیل تجارتی کشور ژاپن

برطبق ابلاغیه موقتی وزارت مالیه ژاپون فرستاده های این کشور در ظرف ماه اوت بالغ بر ۵۷۵٫۴ ملیون ین بوده درصورتیکه درماه ژوئیه ارزش فرستاده‌ها معادل ۶۶۸٫۲ ملیون ین بوده است رسیده ها بالغ بر ۶۲۹٫۴ میلیون ین درمقابل ۷۴۵٫۳ ملیون ین ماه گذشته بوده است تتمه حسابیکه بنفع کشور ژاپن تمام شده معادل ۵۴ ملیون ین درمقابل ۷۷٫۱ میلیون درماه ژوئیه بوده است

تقلیل فرستاده ها بدوا مربوط به منافشات چین و ژاپون میباشد و بنا بر طبق تحقیقاتیکه از طرف زمامداران ارکان حمل آمده فرستاده های ژاپون بمقصد چین شمالی درظرف ماه اوت ۸۴٫۶ صدم در همین ماه سال ۱۹۳۶ کمتر بوده است تقلیل صادرات بمقصد چین مرکزی و جنوبی در حدود ۷۶۱۲ صدم بوده ومقدار آنها بمقصد منچوکو ۳۰٫۱ صدم تقلیل یافته است

تقلیل صادرات ژاپون بکشور های سیام هندهلند مالزی فیلیپین وهند وچین فرانسه در حدود ۶۳٫۲ صدم بوده است

(کاپیتال ۱۱-۱۰-۳۷)

ورود طلا به ممالک متحده امریکا

ممالک متحده امریکا در ظرف هفته که در ۱۶ اکتبر خاتمه میباید مقدار ۵۰۲۸۰۰۰ دولار از بلژیک و ۴۳۱۷۰۰۰ دولار از اکاستان و ۲۶۶۹۰۰۰ دولار از کانادا و ۱۲۵۷۰۰۰ دولار از هندوستان زر دریافت داشته است . علاوه بر این مبلغ ۱۵۷۹۰۰۰ دلار هم از طریق سانفرانسیسکو و استرالیا بامریکا ارسال داشته است .

(کاپیتال ۱۱ر۱۰ر۳۷)

محصول قند دنیا

ادارات آمار لیتت دوما کدبور دراوالین حساب های خود برآورد نموده اند که محصول قند دنیا در سال اقتصادی ۳۸ — ۱۹۳۷ بالغ بر ۲٫۱۵۰٫۰۰۰ تن خواهد بود در واقع میزان محصول ۱۷٫۷۴ درصد ازسال ۳۷-۱۹۳۶ اضافه شده است .

(آژانس اکونومیک تهیه بنا بر ۵ر۱۰ر۳۷)

دکتر یحیی پویا

متخصص در بیماریهای پوست وزهروی و مالاریا

بائیز موقع بروز و شیوع مالاریا است اگر میخواهید از آسیب آن در امان باشید بمطب دکتر پویا واقع در خیابان شاهپور مراجعه نمائید .

شماره آگهی ۳۵۵۹ — ۱۳-

باسردی هوا و بارندگی زمستان

مشتریان محترم می توانند احتیاجات خود را از شعبه تجارتخانه کاشانی ، خیابان پهلوی (امیریه) روبروی خیابان انتظام خریداری نمایند وزحمت رفت وآمد مرکز تجارتخانه را نداشته باشند .

شماره آگهی ۴۵۳۲ — ۱-۵ — مدیر شعبه تجارتخانه کاشانی

آگهی

هیئت اداری هنک ۱ هواپیمائی تسطیح وتحکیم قسمت غربی فرودگاه قلعه مرغی و پر کردن دهانه چاهها ومسیر تحت الارضی قنات مخروبه طول غربی ۵۰۰ متر را که نشست کرده بمناقصه میگذارد داوطلبان میتوانند درروز ۲۰-۸-۱۶ برای دیدن زمین وشرایط ناقصه درهنک (۱) هواپیمائی حاضر ومناقصه حضوری درروز ۲۵-۸-۱۶ خواهد بود

شماره آگهی ۴۵۲۳ — ۱-۳ — امور اداری هنک ۱ نیروی هوائی

آگهی

تجارتخانه برادران خوشنویس

پالتو های بارانی درجه فروش رنگهای نرم برای افسر وغیره بقیه های نازل مصرف فروش میرسد — گیهای بیجازی

آدرس بمیجه حاجب الدوله

شماره آگهی ۴۴۷۰ — ۳-۳

امشب سینما ایران فداکاری و جانفشانی پزشکان و حافظین بهداری سفیدپوشان باشتراک کلارک گابل

انواع و اقسام بارانیهای (جیر - برزنت - پشمی جناقی) از راغبیان بازار بزرگ تهیه فرمائید

شماره آ کهی ۴۳۳۵ ۲-۴

رفیق چرا گریه میکنی؟

معلوم میشود تو هم کتاب اشکهای زلیخا را خوانده ای آری منهم این کتاب را خوانده‌ام وفهمیده ام که زنان سیه کار دارای قلب واحساسات پاك میباشند - این داستان شیرین وبی‌نظیر منتشر شد در تمام کتابخانه ها بفروش میرسد -- از هر کجا سه ریال نمیز به آدرس موسسه افشاری خیابان برق فرستاده شودیکجلد ارسال میشود شماره آ کهی ۴۳۸۳ ۳-۳

بصرفه فروشندگان میباشد

مشتریان محترمی که در دوسال قبل خانه های خود را برای فروش باین موسسه معرفی نموده اند حالیه بوجود تغییرات ساختمانی وترقی قیمت دچار اشکال با خریداران شده لذا مستدعی است بوسیله تلفن یا پست شهری یا شفاهی توضیحات جدید آنها را از قبیل مساحت، قیمت، آدرس باین آژانس بفرمایند که مزید امتنان میباشد تلفن ۵۳۱۸ - ۳۱۵۳ آژانس استیفانی خیابان اسلامبول

شماره آ کهی ۴۴۶۷ ۲-۲

دو قطعه اراضی مشجر فروشی

هر یک از ۱۲۰۰ متر میباشد با آب ملکی واقعه از یکطرف خیابان حشمت‌الدوله طرف دیگر مدرسه عالی نظام بقیمت مناسب بفروش میرسد طالبین به آژانس استیفانی خیابان اسلامبول تلفن ۷۱۵۲ - ۵۳۱۸ مراجعه فرمایند.

شماره آ کهی ۴۴۶۶ ۲-۲

قرص کادرونال

روی موثر وفوری برای تسکین هر اوع درد از قبیل سردرد درد دندان والتهاب آن سرماخورده گی - ترب - درد روماتیسم وقرص وغیره میباشد - استفاده و ترجیح آن برسایر دوا های شفاء اینست که استعمال آن قلب واعصاب را هیچوجه خسته و ضعیف نمی نماید - با یك مرتبه امتحان صدیق خواهید شود.

قرص کادرونوکس

بهترین داروی ضد بی خوابی - سستی اعصاب و ضعف قوا است

باستعمال آن راحتی خوابیده ودر بیدار شدن بشاش خواهید بود

مراکز فروش جزئی: دواخانه طوس خیابان لاله زار - دواخانه آلمانی خیابان شاه دواخانه گالین چهار راه مزین خان - دواخانه قلعه انتهای امیریه - دواخانه کیمیا انتهای خیابان سپیردس - شرکت تجارتی روشن خیابان ناصر خسرو دواخانه نوابل خیابان نادری و سایر دواخانه های معتبر - نماینده در تمام ایران - میکائیل - خیابان ناصر خسرو طهران شماره ثبت اداره بهداری ۲۳۷۴

شماره آ کهی ۴۲۵۴ ۶-۱۲

گرمایلید نرمی و لطافت صورت شما همیشه محفوظ باشد فقط تیغه فاما استعمال نمائید

نماینده انحصاری برادران کهموئی حاجب‌الدوله

شماره آ کهی ۴۱۳۶ ۱۰-۱۰

مدادهای مهندسی از H تا 6H و از B تا 4B و F

برای رفع احتیاج دوائر وموسسات فنی

که از بهترین کارخانجات آلمانی تهیه شده بطور کلی وجزئی بفروش میرسد

کتابخانه تسریع - خیابان نادری - تلفن ۴۶۱۴ و ۸۷۱۴

شماره آ کهی ۴۴۴۱ ۲-۴

طبیب مارتین مان ویلیان

هومئوپاتیك مخصوصا مالاریا مزمن وتازه وامراض جلدی (اکزما لچی) باضمانت معالجه می‌شود استفاده نمائید آدرس تهران چهارراه کنت خیابان منوچهری

اوقات پذیرائی صبح ازساعت ۸ الی ۱۲ بعد ازظهر از ساعت ۴ الی ۸

نمره ثبت اداره بهداشت شهرداری ۱۶۲۸ شماره آ کهی ۲۵۵۳ -۴۶-

تاریخ و جغرافیای دوره دوم ادبی

و دبستان های نظام

تالف آقای نصرالله فلسفی

تاریخ اروپا در قرون نوزدهم و بیستم برای کلاس ششم ادبی قیمت ۵ ریال

جغرافیای ممالك بزرگ دنیا برای کلاس ششم ادبی قیمت ۲۰ ریال

مراکز فروش شرکت مطبوعات درولایات از نمایندگان شرکت بخواهید

شماره آ کهی ۴۱۱۵ ۱۰-۱۰

خانه و زمین فروشی

بوسیله تلفن شماره ۸۱۸۰ مراجعات ملکی پذیرفته میشود مهمات ملکی صدق خیابان کاخ مقابل کوچه بحیجال شماره آ کهی ۴۴۵۴ ۲ - ۵

آموزشگاه عجیب دیگری

بقیه از صفحه دوم

تعلیم وتربیت مذهبی دراین آموزشگاه داده نمیشود طفلی که خوشحال باشد طبعا میخواهد کاری بکند که اطفال دیگر نیز خوشحال باشند.

بنابر این بقول آموزگار تاریخ این آموزشگاه تمام اطفال خوشحال بوده و ابدا یکدیگر را اذیت نمی نمایند.

درس تاریخ طبیعی موضوع دلچسبی برای تقریبا همه میباشد دو هفته پیش نزی مرده و اطفال آنرا تشریح کرده اند. بعد ها که لاشه نزی بومیگیرد اطفال آنرا بمسافت دوری برده بخاك میسپارند. خلاصه در این آموزشگاه هیچوجه اطفال را نوازش ننموده و مطابق میل آنها رفتار نمی نمایند.

اگر طفلی لباسهای خودرا کثیف میبیند، باید رفته و آنها را شست شو دهد.

اگر طفلی حس میکند که گرسنه است، باید رفته و غذا بخورد،

اگر طفلی اسباب بازی میخواهد. باید رفته و آنرا برای خود درست کند.

موسس این آموزشگاه عجیب رویائی دیده وآنرا بدین طریق بصورت حقیقت در آورده است

از دنیای میل

مد امسال

پالتوهای بارانی زنانه دوخت آلمان همه رنگ وارد شد

قیمت ۹۰ ریال

تجارتخانه معظم خیابان ناصرخسرو مقابل بانك عثمانی تلفن ۴۶۶۴

شماره آ کهی ۴۴۹۱ ۲-۵

دکتر فقیهی شیرازی

خیابان امین الدوله - جنب دواخانه عافیت تلفن ۶۳۶۴ بدون فوت وقت برای معالجه امراض مقاربتی و جلدی مخصوصا سوزاك باینجانب مراجعه فرمائید.

پذیرائی صبح ۸ تا ۱۲ بعداز ظهر از ۲ تا ۸

شماره آ کهی ۴۳۴۱ ۹-۱۰

مجله کاوه

دوره دوم جدید حاوی مقالات تاریخی وعلمی وادبی باجلد طلا کوب بقیمت ۲۵ ریال تاتمام نشده در تبریز از کتابخانه سروش ودر طهران از شرکت طبع کتاب خریداری نمائید شماره آ کهی ۴۳۸۰ ۴ - ۵

کلاه های ممتاز

بهترین کلاه های معروف دنیا انگلیسی ایطالیائی که مدتها وعده رسید آنرا داده بود رسید ازموقع استفاده نموده هرچه زودتر ابتیاع فرمائید بحصار بهترین کلاههای معروف دنیا تجارتخانه برادران محمد زاده لاله‌زار تلفون ۹۶۴۰

شماره آ کهی ۴۱۴۰ ۱۰-۱۰

مونوبل

لیفهای جدید شورو درجه اول وارزان دارد

شماره آ کهی ۴۲۰۱ ۲-۵

بهترین وولن ها

که انتظار آنرا داشتید وارد شده سفارشات ولایات قبول می‌شود

گلبهار ناصرخسرو

شماره آ کهی ۴۱۵۸ -۸-

دکتر آرمن پطروسیان

متخصص در امراض تناسلی وجلدی

و کمالی السابق از ساعت ۸ الی ۱۲ ظهر و از ۵ الی ۸ بعد از ظهر در مطب محترم پذیرائی می شود

معالجات بوسیله الکتریسته

آدرس - خیابان فردوسی (علاء الدوله سابق) کوچه بختیاری ها تلفن نمره ۶۸۰۶

شماره آ کهی ۴۵۱۳ -۱- نمره ثبت اداره صحیه وسلامت عمومی ۷۲۳

مغازه ایران خیابان لاله زار جنب سینما ایران

بارانی های شیك وبوت وچکمه زنانه و مردانه وبچگانه و کلاه مردانه بقیمت مناسب فروخته میشود

شماره آ کهی ۴۴۸۵ ۳-۳۰

برای ادارات و شرکت ها

یك دستگاه عمارت دو طبقه دارای ۱۳ اطاق وزیر زمین های بزرگ واقع در خیابان یوسف آباد جای سابق شرکت سهامی ماشین های فلاحتی جنب اداره صحیه ارتش از اول آذر سنه جاری اجاره داده میشود - طالبین در خیابان لاله زار (سعدی سابق) روبروی کوچه هدایت به نگارخانه مانی مراجعه فرمایند - شماره تلفن ۹۱۳۴

شماره آ کهی ۴۴۶۵ ۳-۷

برای مسافرت در داخله ایران

باماشین های سواری مدل ۳۷ مخصوصا خط اصفهان وخراسان بتلفن نمره ۴۱۷۴ و ۴۴۶۹ مراجعه فرمائید

شماره آ کهی ۴۳۶۲ ۸-۳۰

موسسه طاهری و کوهپا

دوا سرع اوقات تمام معاملات ملکی آقایان ارباب رجوع را انجام میدهد. ویك باغخانه درخیابان خانی آباد بقیمت مناسب بفروش میرسد طالبین باول خیابان ناصرخسرو روبروی وزارت پست و تلگراف یا به تلفن شماره ۹۱۵۶ مراجعه نمایند.

شماره آ کهی ۴۴۹۲ ۶ - ۲۰

دکتر آراه

خیابان لاله‌زار کوچه امین السلطان

متخصص در امراض تناسلی وجلدی

معالجات بوسیله الکتریسیته شماره تلفن ۵۵۸۰

شماره آ کهی ۴۰۱۵ ۲۵-۲۶

دکتر ه. گاسپاریان

متخصص در امراض داخلی وآلات تناسلی ومجاری بول

سیستم تازه معالجه بااشعه کوتاه که در نتیجه عمل معلوم شده است درظرف مدت کمی نتیجه خوب بخشیده است. معالجه مالاریا درظرف ۴ تا ۵ روز بادادن تضمین.

اطاق مخصوص امراض مقاربتی (معالجه وجلو گیری)

ساعات پذیرائی از ۹ صبح تا ۱ بعد ازظهر و از ۵ تا ۸ بعد ازظهر

آدرس: خیابان سعدی روبروی کافه ژاله شماره آ کهی ۳۹۹۸ ۲۳-۲۴

مژده بنیازمندان

هر مبلغ پول دارید برای معاملات شرطی در مقابل املاك ثبت شده دو مقابل ارزش سود معمولی بااشخاص مطمئن برای شما معامله میدهیم اگر میخواهید خانه و باغات وزمین‌های شهری و شمیرانات خود را فوری بفروش برسانید اگر میخواهید در خریداری خانه مسکون شده در نقاط مرغوب خانه تهیه وخریداری نمائید اگر میخواهید جهت خانه های شهری و باغات شمیرانات خود مستاجر صحیح و با سلیقه پیدا کنید اگر میخواهید برای خود منشی و نویسنده مباشر نحو بلدار حسابدار، آشپز، شوفر، پیشخدمت، نوکر، کلفت، پرستار، دایه تهیه نمائید اگر میخواهید اتومبیل خود را بفروشید و یا خریداری نمائید به

کارگشائی کوشان

در لاله زار کوچه سهم الدوله مراجعه فرمائید سریعا انجام می دهد

شماره آ کهی ۳۹۵۲ ۲۵-۶۰

برای خرید خانه و زمینهای مرغوب

جنوب وغرب طهران بکار گزاری معاملات ملکی اتفاق میدان پارس نبرد از دین سابق رجوع فرمائید

شماره آ کهی ۴۴۹۵ ۲ - ۵

پالتو بارانی انگلیسی سه استری

که هم در هوای عادی وهم در موقع باران میتوان بکار برد بنار گی وارد شده بخارج تلفون - لاله‌زار

شماره آ کهی ۴۴۷۶ ۳-۱۰

سال دوازدهم شماره ۳۳۰۰ عصر سه شنبه

۱۲ آبان ماه ۱۳۱۶ = ۲۶ شعبان ۱۳۵۶ = ۳ نوامبر ۱۹۳۷

اطلاعات

صاحب امتیاز و مدیر مسئول عباس مسعودی

عنوان تلگرافی اطلاعات

تلفن روزنامه ۴۶۷۷ - ۴۶۲۴ منزل مدیر ۴۷۳۴

جای اداره اول خیابان خیام (جلیل آباد سابق)

قیمت فروشی تهران ۳۰ دینار

بهای اعلانات
صفحه اول سطری ۴ ریال
« هشتم « ۲ «
« ۵و۴ « ۳ «
« ۷و۶ « ۱ «

بهای اشتراك شماره های صبح و عصر

	۱۲ ماهه	۶ ماهه	۳ ماهه
تهران	۱۲۰	۶۵	۳۵
ولایات	۱۴۰	۷۵	۴۰
خارجه	۲۰۰	۱۱۰	۵۵

دردانشکده معقول -۲-

زبان و فرهنگستان

متن کنفرانس آقای وثوق رئیس فرهنگستان ایران

آقایان بهتر از من میدانند که آمیزش اقوام بیکدیگر از اول تاریخ موجب آمیزش زبانها شده چنانکه هیچ زبانی نیست که بساطت وسادگی اولیه خود مانده باشد ومخصوصا دراین عهد که ماهستیم ترقیات علمی وصنعتی واختراعاتی که مسافت هارا ازمیان برداشته ودل ذره‌هاراشکافته وبطور این دائرة الحاظ را تنك و استعاعت مال‌را ازیك دیگر مخصوصا درامور فنی و اصطلاحات راجع به‌آنها نا لزیر ساخته وموجب آمیزش روز افزون زبانها بایك دیگر میشود پس باید اهتمام هرقومی برآن باشد که این آمیزش ازحد ضرورت وصلاح تجاوز نکند ودر حدی متوقف شود که امتیازات اصلی زبان ملی‌را ازبین نبرد

اما اینکه دراین عقیده افراط کنیم که هیچ اختلاط و امتزاجی واقع نشود علاوه بر اینکه کاری ناشدنی‌است بر خلاف اصلاح و صواب نیز هست زیرا مانع ترقی‌است پس باید سعی کرد که آمیزش آمیزش زیان آور نباشد .

برای مثال عرض می کنم که اگر مردم کشوریکانه‌در کشور دیگر مقام کنندولی‌ازحیث‌شمار یاازحیث زبردستی ومهارت درامور برمردم کشور غالب نشوند .

وازهرحیث فرمانبر نظامها وآئین کشور باشند ودرصورت خودسری وناافرمانی وسائل رادعه و کیفر دادن آنهارا‌هم‌باشد نه‌تنها ازوجود آنها بکشوری که در آن مقام کرده اند زیان نمی‌رسد بلکه ممکن است درنتیجه فکروتدبیر و سعی و عمل آنها سودهای بسیارنیز عاید کردد

موضوع لغات زبان نیزهمان‌حال‌رادارا‌است اگر لغات بیگانه بحد کم یامعتدلی در زبانی وارد شده باشد وتابع دستور نحو وصرف و آئین های دانستی ومعارفی کشور باشند و جامد قواعد زبان کشوررادرپر کنند نه‌تنهاوجود این‌لغات زیان‌بخش نیست بلکه موجب دارائی مادی و اسانی گفتن و شنیدن واندیشه کردن و در نتیجه فراهم کننده ترقیات مادی ومعنوی کشور میشوند در زبانهای بیگانه‌مخصوصا اروپائی زبانی نیست که مقدار بسیار اززبان های اقوام دیگر در آن داخل نشده باشد مثلا درزبان انگلیسی دوشماره تکلم کنندگان بلن بزرگترین بخش کره را تشکیل میدهد عده لغات خالص انگلیسی که از ریشه انگلوساکسون است از لغات غیر انگلیسی که با عینا یا باتغییراتی از حیث تلفظ و نحو و صرف جزء زبان آنها شده بمراتب کمتر است ودر عین اینکه انگلیسی زبانها از این پیش آمد دارای ثروت لغوی بی نظیری شده اند استقلال زبان خودرا نیز ازدست نداده اند .

علاوه برآنچه گفتیم که هرکار زبان نباید باعجله و شتاب اقدام کرد بعقیدهٔ بنده باید سعی موضوع زبان مانند بعضی مسائل حزبی ودینی یا امثال آنها هیچ وقت مورد اختلاف ودسته بندیها واقع نشود چنانکه در هیچ جای دنیا این چنین امری سابقه ندارد که مردم یك کشور درباب اصل زبان خود باهم اختلاف داشته باشند البته درطرز ادبیات وسبك نوشتن وشعر گفتن مانند اختلاف‌در شیوه های مخصوص در صنایع ظریفه ممکن است عقیده وسلیقه مردم کشور مختلف باشد اما تا کنون دیده نشده است عقاید مردم دراصل زبان مختلف شود حتی راجع بخط هم که نوعی از زبان بمعنی اعم است جز دریك کشور دوست و همسایهٔ ما که نظیر چنین اقدامی شده سابقه دیگری در نظر نیست وممکن است چنانکه ما آرزو میکنیم نتیجهٔ این تغییر خوب باشد ولی در هرحال این نتیجه بروزی معلوم نمیشود شاید باید یکقرن یا بیشتر بگذرد تامعلوم شود این تغییر لازم و بصرفه بوده است یا نه .

ملاحظه میفرمائید بعضی ازاقوام آسیائی که‌دارای مشکل ترین زبانها و خطها هستند بدون تغییر خط و زبان بپایهٔ بلند از ترقی و سعادت رسیده اند از اینجا معلوم میشود صورت خط‌وزبان بتنهائی عامل ترقی نیست .

البته در کشور ما کسی نیست که طرفدار تغییر زبان باشد بلکه اگر اختلافی هست‌ازحیث افراط‌یا تفریط درچگونگی اصلاحات است که‌اصل

یك شاهکار ادبی

نویسنده : آرسن هوسه

مترجم : ح . ملك نصری

-۳-

کشور گل سرخها

از این ارابه بوسیله تارهای باریکی که بچشم دیده نمیشدند هزاران پرندهٔ بسته شده بود .

فوس وفزح دوخوشه انگور بعنوان تازیانه همراه برداشت ودرحالی که پرنده ها ارابهٔ او را به آسمان بلند کرده و زنبور ها بعنوان بدرقه در عقب ارابهٔ او حرکت می کردند ازسر زمین‌خود عزیمت کرد .

مرغ کاکلی از آنجا که بسیار شیطان‌است فریادزد رفتن‌زنبورها فقط‌برای خاطر انگورهاست

مسافرت بچین

پس‌از ۵۷دقیقه و۳۳ ثانیه پرواز درمیان آسمان و برفراز دریاها پرنده‌ها ارابهٔ فوس‌وفزح راهر شهر پکن (پی‌پینك) درمیان باغی زمین گذاشتند .

فوس وفزح قدرت این‌را داشت که‌هرجا بخواهد کسی اورا نتواند ببیند .

وضعیت پکن‌اورا متعجب ساخت . وخود گفت‌چرامن محکوم بتنهائی‌بودم .

فوس و فزح منشور خودرا بدست گرفته واز پشت آن تمام شهررا تماشا میکرد . بالاخره نظرش بتماشاخانه پکن افتاد وبسمت آنجا حرکت کرد .

در تماشاخانه‌خندهٔ‌مسخره‌آمیزی ازتماشای این بساط رنگارنك چهره فوس و فزح را روشن کرد . بدختری که «دختر آسمان» نام داشت و بهترین رقاص های تماشا خانه بود نگاهی کرده و بی اختیار شانه های خود را بالا انداخت .

در روی صحنه کسی نبود . یکمرتبه فوس و فزح در روی صحنه ظاهر شده شروع برقصیدن کرد . تا بآن وقت کسی یك رقص باین مشکلی و اینقدر صنعتی ندیده بود .

همهمه و غوغای عجیبی میان تماشاچیها بر پا شد . همه می‌پرسیدند این دختر وبا با این لباس قوس و قزحی با این گیسوان فرحناك و این کفشهای نا یاب کیست ؟

همه میگفتند این از کجا آمده است . چرا ازپیش ورود او را آگهی ندادند .

در همین موقع کنجکاو ها برای‌چیدن کلی از گیسو ان او ر بهمیدن اسم او در راهرو جمع شدند .

اما نا گهان فرشته رقاص از نظر ها ناپدید گردید بدون اینکه سلامی بر حسب معمول تماشاچیان نماید .

همه دست میزدند فرش دست زدن و پا کوفتن سالن رالرزه انداخته بود .

مردم فریاد زده و باز رقاص رامیخواستند بعضی می گفتند اگرنیاید تماشاخانه راآتش میزنیم مدیر نمایش بروی صحنه آمد و «دختر آسمان» رابمردم معرفی کرد و گفت‌همین‌خانم خواهدرقصید . خودش هم متعجب شده بود که این که بوده است ؟

فوس وفزح خیلی از رقص خوشش آمد وقتی که از تماشا خانه بیرون آمد در روشنائی ماه وزیر سایه‌لرزان بیدهای‌مجنون‌قدم زدهومیرقصید

آرنولد

نا گهان روشنائی تندی چشمش راخیره کرده فوس وفزح بجانب روشنائی شتافت ومعلوم نشد بچه وسیله یك مرتبه بدرون عمارت وارد شده بچهٔ قشنگی دراطاقی که‌فوس وفزح درآن وارد شده بود بانهایت آرامی در گهوارهٔ خفته‌بود فوس وفزح بسیار مشکل پسند بود ولی یکمرتبه بی‌اختیار پارچه حریری را که بروی بچه کشیده شده‌بود برداشته بلبان طفل‌را بوسید .

قلب فوس وفزح میطپید وزیر لب زمزمه میکرد .

کارهای صحافی

خودتان‌را اگر به صحاف احمد حقیری خیابان فردوسی رجوع کنید بهتر زودتر ارزان‌تر انجام خواهد گرفت برای آنکه ماشین‌های‌صحافی او کامل است

شماره آ کهی ۴۵۱۲ ۱-۵

پنجاه ریال جایزه

یکورقه وقف‌نامه حمام مرحوم حاجی‌محمد تقی معمار واقع درخش ۸ روز شنبه ۸ آبان ماه درمسیر بازار ناصرخسرو و خیابان پستخانهٔ مفقود شده یابنده ورقه نامبرده را بازار جنب‌سرای‌حاجی حسن تجارتخانه برادران جورابچی آورده جایزه رادریافت نماید . شمارهٔ آ کهی ۴۵۲۵ ۲-۲

نسبت بانها حدس ها زده و احتمالاتی داده اند و با علامت استفهام ضبط کرده اند این حدس ها برای راهنمائی ما بمعنی احتمالی یك جمله یا یك واقعه تاریخی شاید کافی باشد اما درست نیست که عین آن حدس ها را ماخذ ساختن لغات نیز قرار دهیم البته هرچه از آنها معلوم و مسلم باشد خوب است برای ساختن لغات جدید ما مورداستفاده باشد بشرط اینکه در پوشانیدن جامهٔ قطع وبقین بر حدس های سائرین‌اسرار نکنیم چه اگرراعایت این احتیاط را ننمائیم ممکن است مورد اعتراض خود آن مستشرقین نیز واقع‌شویم .

عیبی که در زبان ما پیدا شده نه تنها این است که مقداری از لغات تازی با اینکه معادلهای خوش آهنك‌پارسی برای آنها داشته ایم بی‌ضرورت و برای اظهارفضیلت در زبان خود داخل کرده‌ایم عیب بزرگتر این است که بلغات مفرده قناعت‌نکرده ترکیبات و جملات بیگانه بسیار را مانند لهذا ولذا و لو فرض و کیف کان وان کان ولاند و امثال آنهارا نیزدرنوشتن و گفتن بکارمیبریم‌وکلمات‌عربی‌را با جمع‌های عربی وگاهی با جمع‌های غلط وخلاف قیاس عربی استعمال میکنیم دراعلانات وآگهی‌ها جمعهائی مانند فارغ‌التحصیلین و داوطلبین دیده می شود ترکیبات عربی و فارسی غلط مانند متاسفانه و محترمانه و امثال آنها در گفت وشنید بسیاراست

آنرا همه قبول دارند.

بعقیدهٔ بنده هراصلاحی میشود بایدطوری باشد که ما اتصال خودمان را با تاریخ ادبی و ملی خود قطع نکنیم و طوری نشود که اولاد ما از کتاب ها و آثار پدران ما چیزی بفهمند و اگر بخواهند بفهمند نیازمند باشناسی بنام‌مستشرقین شوند که زبان گذشته ما را بانها بیاموزد وما هم اگر سنتر و معاذی در کار باشد زبان فرزندان فردای خودرا فهم‌نکنیم .

بنده ز حالا حس میکنم درك و فهم بعضی از نوشته های جدید برای خود ما ها هم مشکل میشودپس باید چنانکه‌عرض شد اختلاف‌ولجاج‌ودسته بندی‌را که‌درهیچ کاری مطلوب نیست و در کار زبان زیان آور است اگر در میان باشد کنار گذاریم .

همه هر این اتفاق داریم که لغات عربی غیرلازم را نباید استعمال کنیم وهرچه ممکن است ازلغات فارسی زنده کنیم ومردم را باستعمال آنها عادت دهیم ولغات تازه که مورد احتیاج است تا آنجا که می توانیم و غلط نمی افتیم از ریشه های فارسی‌صحیح بسازیم نبایاید این راهم بدانیم که هرچند لغت یونانی قدیم ولاتینی وپهلوی و اوستا و سانسکریت همه زبان های مرده هستند که در اصل هند و اروپائی بودن باهم شریکند اماالفرقی که میان زبان های مردهٔ یونانی و لاتینی بازبان های پهلوی واوستاست این است که از یونانی ولاتینی کتاب ها وآثار وفرهنك هائی که درصحت آنهاشبهه نیست هنوز برجای مانده‌دردست مردم است که ازمراجعه بان ها ریشه هائی صحیح لغات و دستور زبان رامثل یك زبان زنده ازروی تحقیق می توان شناخت و بنابر این لغت ساختن یك فرانسوی‌بایك ایتالیائی از ریشه یونانی ولاتینی باشکال‌زیاد ندارد و کمتر غلط درآن واقع میشود اماجای افسوس است که اززبان های قدیم ما آثار زیادی که صحت انتساب آنها قدیم مسلم باشددر دست نیست برمستشرقین اروپائی که درآن آثار مطالعه وتحقیق کرده اند حالا ما از آنها استفاده می کنیم خیلی از ریشه هاو قواعد معلوم شده ولی قسمت زیادی از دقایق و نکات این زبان‌های قدیمی بر آنها نیز نامعلوم است که

آگهی

نرخ گوشت گوسفند درتمام فصول ذیلا تعیین میشود

۱ - خرداد - تیر - مرداد	سه کیلو	۱۰٫۴۰ ریال
۲ - شهریور - مهر - آبان	«	۹ «
۳ - آذر - دی - بهمن	«	۱۲ «
۴ - اسفند - فروردین - اردیبهشت	«	۱۳٫۶۰ «

گوشت گاو نر ف قیمت گوشت گوسفند بعلاوه هر کیلو ۱۰ دینار هیچیك از دکاندار ها و گوشت فروش ها بهیچ عنوان حق فروش اضافه بر نرخهای فوق را ندارند و در صورت گران فروشی تقاضا می شود شاکی بوسیله تلفن شماره ۸۴۸۰) یا (۴۷۲۲) به اداره‌امورشهرشکایت نمایند یاشخصا بدایره خواربار مراجعه نمایند متخلف مجازات خواهد شد .

شماره آ کهی ۴۳۷۳ ۹-۱۵ شهرداری تهران

آگهی مزایده

بارکش تعدادی اتومبیل سواری - باری- آمبولانس سیستم مختلف‌مستعمل واسقاطرا از تاریخ ۱۷ و۱۸ و۱۶ ساعت ۹ صبح طور مزایده حضوری بفروش می رساند داوطلبان می‌توانند از روز مزبوردر بارکشی تندارنش (انتهای خیابان ماشین‌حضور بهم رسانند شماره آ کهی ۴۴۶۰ ۳-۳ کمیل دایره بارکشی‌تندارنش سرهنك علامیر

نمره تازهٔ تلفن شرکت زیمنس

درایران ۸۷۲۷ است

شماره آ کهی ۴۵۱۰

۲ - ۳

انتظار خاتمه یافت

ساختمان و تغییرات آتلیه الکتریکی عکاسخانه شاهین

که گنجایش عکاسی نمودن یکصد نفر را دارا می‌باشد مطابق آخرین اسلوبی که درتمام عکاسخانه های معظم اروپا معمول است دائر گردید اینك بانوان وآقایان با ذوق میتوانند ازساعت ۸ صبح الی یازده شب برای برداشتن عکسهای انفرادی واجتماعی باین موسسه مراجعه فرمایند .

شاهین عکاس رسمی دانشکده افسری ناصرخسرو تلفون ۳۷۶

شماره آ کهی ۴۵۳۰ ۱-۱۰

بانوانیکه داوطلب شغل دبیری هستند

همه روزه از ۲ تا ۴ بعد از ظهر بدبیرستان نوباوگان (چهار راه شیخ هادی خیابان مخصوص) مراجعه نمایند ۱-۳ شماره آ کهی ۴۵۳۸

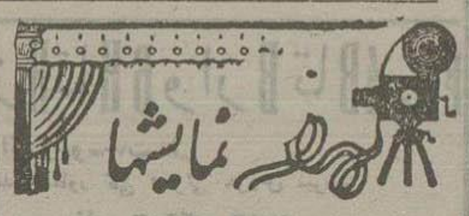

پروگرام سینما های امشب

ایران فیلم ناطق سفید پوشان باشتراك کلارك گابل
سئانس اول ۷ بعد ازظهر سئانس دوم ۹ بعدازظهر

پارسی : فیلم سوارعدالت پیشه باشتراك بوب‌سیل
سئانس اول ۷ بعد ازظهر سئانس دوم ۹ بعدازظهر

خورشید : فیلم ناطق محبوبهٔ باطالیون
سئانس اول ۷ بعدازظهر سئانس دوم ۹ بعدازظهر

دیده‌بان فیلم ناطق ماه‌عسل باشتراك آنی اندرا
سئانس اول ۷ بعدازظهر سئانس دوم ۹ بعدازظهر

سپه : فیلم ناطق سرژانت باشتراك ایوان ماژوخین
سئانس اول ۷ بعدازظهر سئانس دوم ۹ بعدازظهر

قصر : فیلم ناطق طوفان درجبال‌اند باشتراك‌ژاك هولت
سئانس اول ۷ بعدازظهر سئانس دوم ۹ بعدازظهر

ملی : فیلم ناطق نعره‌غرب س۲ باشتراك نوك‌جونس
سئانس اول ۷ بعدازظهر سئانس دوم ۹ بعدازظهر

میهن : فیلم ناطق‌عصرجدید باشتراك چارلی‌چاپلن
سئانس اول ۷ بعدازظهر سئانس دوم ۹ بعدازظهر

همای : فیلم ناطق‌رو کامیل باشتراك فصودیان
سئانس اول ۷ بعدازظهر سئانس دوم ۹ بعدازظهر

دواخانه‌هائی که درشب ۱۲ آبان ماه جاری تاصبح برای‌رفع احتیاج اهالی‌پایتخت برحسب تعیین اداره کل شهربانی کشیك دارند بقرار ذیل است

بخش	دواخانه	محل‌دواخانه
موسسه دوائی‌شبانه سپه		میدان سپه
۱	صحتیه	ناصرخسرو
۲	رازی	خیابان ژاله
۳	سوفر	همه
۴	لاراریان	پهلوی
۵	خیرخواه	چهارراه‌قوام‌الدوله
۶	جالینوس	اسمعیل بزاز
۷	میهن	آصف‌الدوله
۸	سیروس	حمام‌چال
۹	بین‌المللی	بهارستان

دواخانه‌داروئیان (خیابان بوذر جمهری) جنوبخان مسجد شاه در تمام شبانه روز باز است

دواخانه جالینوس بخش ۶ خیابان اسمعیل بزاز در تمام شبانه‌روز باز است

بستهائی که(۴شنبه)فرداحرکت میکنند

شمیران - ورامین - خوار - گیلان - همدان کرمانشاهان - آذربایجان - خراسان - عراق خوزستان - مازندران - اصفهان - فارس - یزد - کرمان

خارجه : ارضی - عراق‌عرب - هندوستان

هوائی : عراق عرب

شرکت سهامی چاپ