اطلاعات

سال نهم شمارهٔ ۲٤٦٤ | دو شنبه اول اردی بهشت‌ماه ۱۳۱٤ | سی دینار

تربیت حیوانات

برای تکثیر نژاد خوب گوسفند و گاو

اداره فلاحت از بهترین نژاد گاو و گوسفند اروپا مقداری وارد کرده‌است

یکی از اصلاحات مهم فلاحتی که بتازگی از طرف دولت شروع گردیده موضوع تربیت حیوانات و تدارک کردن نژادهای عالی و خوب از گاو و گوسفند و مرغ میباشد، اصلاح نژاد حیوانات مزبور همواره جزء آرزوهای طرفداران ترقی فلاحت مملکت بوده وحتی یک قسمت مهم پیشرفت نهضت صنعتی را در مملکت مرهون عملی کردن اصلاح مزبور میدانستند این موضوع مانندسایر اصلاحات اساسی که درظرف سالهای اخیر اجراء گردیده مورد کمال توجه قرار گرفته وبجلب گاو و گوسفند از نژاد های عالی با مطالعات لازمه اقدام واخیراً گاو و گوسفندهای مزبور را که از جزایر فرانسه و مملکت فرانسه خریداری و جلب کرده اند، وارد شده است.

شانزده راس گاو که ده راس آن نر وشش راس آن ماده است وپنجاه راس گوسفند از نژاد یکی گوسفند های مرینوس استرالی وارد وتحت‌نظر اداره کل فلاحت گذارده شده است که به تخم گیری و تربیت آنها اقدام کنند.

***

این قبیل اقدامات مفید که درشمار اصلاحات اساسی محسوب میگردد بهمان اندازه که اهمیت‌دارد عملی کردن آن نیز موانع و مشکلاتی دارد که فقط اراده و استقامت و عشق و علاقهٔ باصلاحات قادر است تمام موانع ومشکلات مزبور را از راه انجام آن مرتفع سازد.

گوسفندهای مذکور موقعی که به بندرمارسی رسیده اند یک راس آنها تلف گردیده و یک راس دیگر آنهم در راه تلف شده وبقیه را سالم بمرکز وارد کرده اند از بیروت تا بغداد و از بغداد تاطهران حیوانات مذکور را در اتومبیلهای بزرگ باری که مخصوص حمل ونقل اینگونه چیزهاست بمرکز رسانده ودر راه بین بیروت وبغداد دوچار آن طوفان‌عجیبی گردیدند که اخیرا در عراق حادث وبا همه این مشکلات، دموانع نهایت خوشبختی بوده است که فقط یک راس از گوسفندان ها تلف گردیده است

این گوسفندها از بهترین نژاد مرینوس وچندروزقبل پس ازطی چند هزار فرسنگ مسافت بین فرانسه وایران به طهران وارد وبورامین حمل گردید که در مؤسسه آنجا تربیت وبتکثیر نژاد آن اقدام شود

مشکل بزرگ دیگری که اصولا در نقل و انتقال و جلب یک یاچند نژاد از نژاد حیوانات از منطقه بمنطقه دیگر می باشد ابتلای آنها بامراض بومی محل جدیدی است که حیوانات مزبور دوچار آن می شوند چنان که گاو های تازهٔ که وارد کرده اند در راه مبتلا بمرض « کنه » گردیده‌ولیکن بواسطهٔ مراقبتهای لازمهٔ که بعمل آورده اند تلفاتی نداشته اند وا کنون هم در موسسه فلاحتی و رامین تحت مراقبت ونظر متخصصین فلاحتی میباشد وامیدواری کامل میرود که تلفاتی نخواهند داد

***

واما از حیث نژاد بطوری که اطلاع یافته‌ایم انتخاب حیوانات مذکور بامطالعات کافی انجام شده است که باآب وهوای ایران سازکار وقوهٔ مقاومت داشته باشند وهمین طور ازنظر تربیت وتدارک نژاد آن ها وتخم گیری حتی الامکان رعایت شده است که نژاد بومی حیوانات متشابه آنهادر ایران قوه مقاومت‌رادر تخم‌گیری ازحیوانات جدید داشته‌باشند ودر نظر است که محل مخصوصی دراطراف طهران برای توسعهٔ نژادگاوها ایجاد وبامطالعهٔ کافی شروع بتولید شود

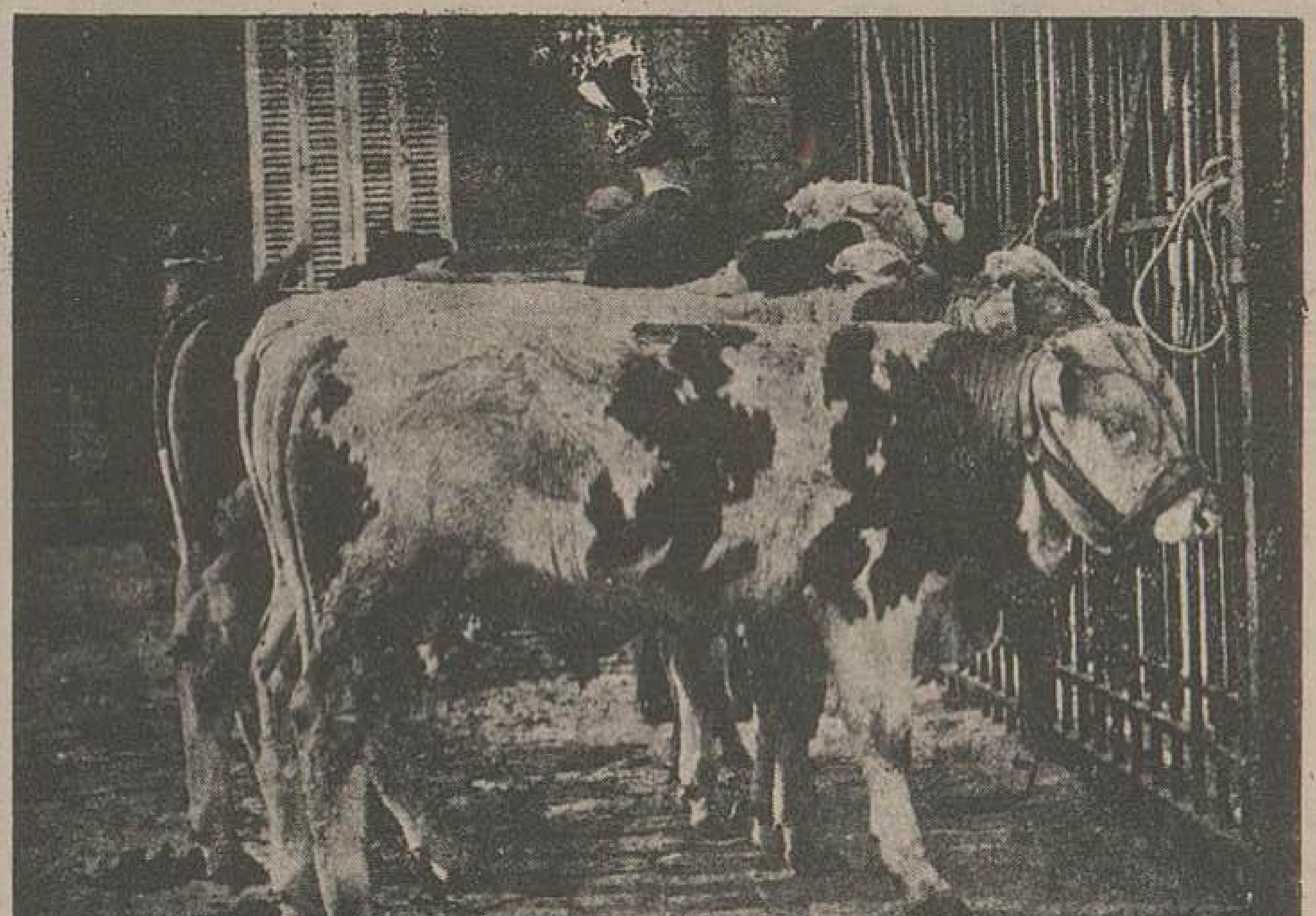

نمونهٔ ازگاو های جوانی که اداره فلاحت برای‌تکثیر نژادآن اخیرا از فرانسه وارد کرده است ـ وزن هریک از این‌نوع گاوها از دوخروار تادو خروار ونیم میباشد.

و همچنین در انتخاب گوسفندهای مذکور که تمام از نژاد مرینوس هستند، از سه جنس عالی آن که بیشتر با آب و هوای ایران‌سازکار و بقای آن ها را می توان تامین کرد انتخاب‌شده یکنوع مرینوس آدل و نوع دوم مرینوس‌بریکوس و نوع سوم دیشله مرینوس است. از این گوسفند ها نیز با بهترین انواع گوسفندهائی که‌درایران هست تخم گیری وبتربیت و تدارک نژاد های‌خوب آن اقدام‌می شود و آن چه که اطلاع داریم‌حیوانات مذکور همین که سالم جسته و با آب وهوای‌ایران خو گرفته وفقط یک نسل از آن ها تدارک‌شود، بقای نژاد عالی آن‌ها در ایران تامین گردیده‌است و در نتیجه تجربیات ممتد عملی که متخصصین فلاحتی نموده‌اندنژاد دورگهٔ که دراثر تولیدبدست میاید یک نژاد ممتاز وعالی خواهد شد که باآب وهوای ایران خو گرفته ونژاد های خوبی از آن‌ها بعمل خواهد آمد، چیزی که در این مورد مهم است موضوع امراض حیوانی بومی است که دولت نیز متوجه اهمیت دفع آفات حیوانی بوده و بیش‌ازبیش سعی برای دفع آفات مذکور بعمل می‌آید و امید می‌رود با تغییر آب و هوائی که این حیوانات‌پیدا می کنندوبااینکه هنوز وسایل کافی تهیه‌نگردیده دراین راه موفقیت کامل‌حاصل گردد

***

مسئله‌مهم دیگری که تذکارش در این‌جاخالی ازفایده نیست واهمیت اقدام اصلاحی مذکوررابیش از پیش‌روشن می سازد موضوع تهیه پشم‌از گوسفند های مذکور است. موضوع پشم خوب ازموضوعات مهم صنعتی برای ما می باشد و اهمیت این‌قسمت با ترقیات‌تدریجی‌صنایع پارچه بافی در مملکت روزبروز زیاد ترمی گردد. تهیه پشم خوب که‌برابری‌باپشمهای خارجه‌بنماید برای‌مامیسرنبوده‌زیراپشم گوسفندهای‌بومی‌ما در پارچه بافی نمی تواند جانشین پشمهای‌خارجی که از نژاد گوسفند های مرینوس تهیه می گردد بشود در سنوات اخیر بر اثر تجسس و تفحص های‌زیاد در نقاط مختلفه مملکت یک نوع گوسفند از نژاد «کل گو»یافت گردید که‌میشد آن را یک نوع از انواع پست گوسفند مرینوس دانست و برای تربیت و تخم گیری از آن در موسسه فلاحتی کرج اقدام‌شد و در نتیجه تجربیات زیاد بالاخره موفق نگردیدند که نژاد سفید خالص وبدون لک و داشتن سیاهی از آن بعمل آورند و بعلاوه مقدار پشمی که از آن بدست میامد از ۱۲ سیر تا نیم من بیشتر نبود و تارهای آن هم یک نواخت بیرون نمیامد بعضی بلندو کوتاه میبود بنا بجهات مذکوره و لزوم اصلاح‌نژاد گوسفند ایران و تدارک کردن نژاد عالی بجلب گوسفند های مرینوس مذکوراقدام گردید. این گوسفندها هریک‌متجاوز از سه من پشم میدهند. از حیث‌وزن‌قابل‌مقایسه با گوسفند های بومی نبوده و علاوه از پشم خوب‌و زیاد مقادیر کثیری محصول شیر آن هاست

گاو های تازهٔ که وارد شده نیز همانطور از حیث وزن و محصول شیر قابل مقایسه‌با گاوهای بومی نیست و هر یک از آن ها متجاوز از دو خروار تا دو خروار و نیم یعنی هر یک هفتصد تا هشتصد کیلو وزن پیدا خواهند کرد و بهمین تناسب محصول شیر آنها نیز زیاد میباشد

این اقدامات سریعی که در خصوص پیشرفت فلاحت مملکت میشود موجب امیدواری کامل عموم مردم مخصوصا عاشقان بترقی و توسعه فلاحت میباشد بدیهی است اینها نمونه هائی‌است برای اجرای نقشه های‌وسیع فلاحتی‌واین هانمونه‌هائی‌است که‌دولت‌علاقمند و بیدار ما دردسترس مردم میگذارد و این وظیفهٔ افراد است که ازین اقدامات و افکار بلند ومساعدی که برای ترویج فلاحت وجود دارد استفاده نمایند برای نشو ونما و تولید نژاد گاو و گوسفند های خوب جدیت ومساعی کامل مبذول دارند، چشمهای خود را بگشایند، و از این حسن تصادف و این عملیاتی که هیچ بخاطر راه پیدا نمی کردواین‌همه طرقی که برای پیشرفت در تمام شئون زندگی باز شده است بهره و نفع برندودرعین‌حال‌خدمت بسزائی بوطن خویش نمایند.

جشن دهمین‌سال سالنامه پارس

توزیع جوائز سالنامه پارس

بمناسبت دهمین سال انتشار سالنامه پارس عصر روزگذشته، برحسب دعوتیکه ازطرف اداره انطباعات وزارت معارف بعمل آمده بود. روسای دانشکده ها وادارات وزارت‌معارف، وعدهٔ از فضلاء و دانشمندان و مدیران جرائد درسالن عمومی کتاب خانه معارف، در مدرسه دارالفنون حضور یافتند بدوا ازطرف آقای حکمت وزیر معارف در زمینه اهمیت سالنامه نویسی در ممالک متمدنه و این که سالنامه پارس با زحمات ده ساله آقای امیر جاهد مجموعهٔ آبرومندی گردیده است که محتوی اطلاعات نفیس از اوضاع مملکت و یکی ازمنابع مفید تاریخ ترقیات ده سالهٔ اخیر است و علاوه براین متضمن اطلاعات علمی ـ اقتصادی و جغرافیائی است که کاملا مورد استفاده میباشد، بیان کردند. و زحمات آقای امیرجاهد را تقدیر نمودند وضمنا بپاس‌خدمات و زحمات ایشان در این راه، یک قطعه نشان‌علمی برسم یادگار بایشان اعطاء وبیانات ایشان با کف‌زدن حضار خاتمه پیدا کرد

سپس آقای امیرجاهد راپرت خلاصهٔ جریان طبع و انتشار سالنامه پارس را درمدت ده‌سال بیان کردند که متن اظهارات ایشان را جداگانه درشماره فردا انتشارخواهیم‌دادودرپایان جلسه،راسم‌توزیع جوائز برندگان سالنامه پارس بعمل آمد که درصفحه چهارم طبع شده است

یکدستگاه اتومبیل

دالسکهٔ سیستم اوبرن بفروش میرسدطالبین بدفتر مطبعه اطلاعات مراجعه فرمایند با تلفون نمره ۳۸۸ مطبعه اطلاعات میتوانند اطلاع کسب‌نمایند

نمرهٔ اعلان ۲٤۲ ۳-۳

دارالوکاله وزیر نظامی

در اواسط لاله زار فوقانی پاساژ

چهار تا هشت بعد از ظهر پذیرائی مینماید

نمره‌اعلان ۳۸٤۵ ۱۶-۳۰

دو کامیون بزرگ پر ازگاو وگوسفند

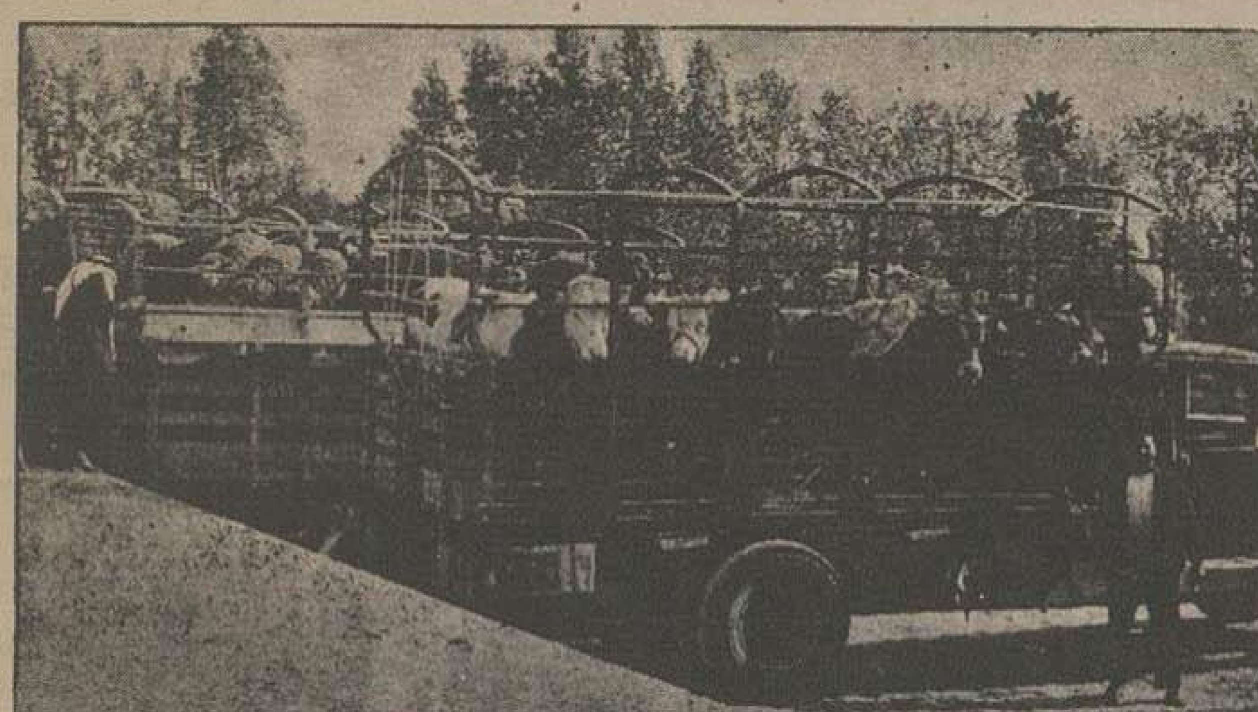

گاو و گوسفند های خریداری شده از فرانسه بوسیله این کامیون ها وارد طهران و یکسر به ورامین حمل گردید. گراور فوق حیوانات مزبور را داخل کامیون ها نشان میدهد

اطلاعات سودمند

یکی از اسرار جنگ بین‌المللی

آلمانی هائی که خواستند روسیه را گرفتار سازند

« راب ون پاپن‌هیم » یکی ازعمال آلمانی مقیم چین باتفاق چند نفر آلمانی دیگر ومعدودی اطریشی درسال ۱۹۱۵ قصد نمودند که از خاک چین و مغولستان گذر نموده و بقلب روسیه خود کرده وخدمتی را انجام دهند. درابتداء حرکت این هیئت قرین موفقیت بود ولی‌بعدا کهان از ظرها محو ودرجلگه های مغولستان نظرها سر بنیست شدند. اخیرا قضیه مذکور که یکی از اسرار جنگ گذشته بشمار میرود آفتابی شده است

جاسوس مذکور با دو نفر از اتاشه های نظامی آلمان درپکن ۵۰ بارشترمواد‌منفجره برداشته وبا وجوه نقدینه ای که در حدود ۵۰۰ هزار لیره بوددرسال ۱۹۱۵ بقصدخراب کردن‌تونل‌ومعبر بزرگی که شرق وغرب روسیه را بهم ارتباط می‌دهد از پکن حرکت کردند. چنان چه نقشه مذکور عملی میشد خطوط آهن روسیه از ارتباط خارج شده، کار رسانیدن‌مهمات‌بقشون‌درفرونت های‌غرب عقیم مانده و چون روسیه بخبر از این طریق که هیئت مذکور قصد ویران کردن آن را کرده بود راهی نداشت لذا سخت دچار مضیقه می‌شد.

هیئت مذکور باشتر های مملو از بار خاک چین را گذر کرده وچون بمغولستان رسیدند ازطرف شاهزاده محل مورد عطوفت واقع شده ومقداری از وجوه خود را تقدیمی دادند. شاهزاده مزبور از عمال روسی بود چند نفر سوار برسم کمک وراهنما فرستاد ولی دستور داد که در عرض راه هیئت را بقتل برسانند وبکروز عصر موقعیکه‌هیئت استراحت کرده بودند مغول‌هاتمام‌آنها راتیرباران نمودندونقشه عقیم ماند.

جزیرهٔ شیطان

در نزدیکی سواحل سان فرانسیسکوجزیرهٔ وجود دارد که امریکائیها آن را جزیرهٔ شیطان می گویند. جزیرهٔ مذکور زندان یا محبس مجرمین بزرگ وخطرناک میباشد و تدابیر خاصی پلیس امریکا برای حمایت این جزیره و نگهبانی زندانیان آن‌جا اتخاذکرده و می کند، تا مبادا مجرمین فرار کنند، هیچ قایقی را اجازه‌نزدیک‌شدن باین جزیره نمیدهند محکومین در این جزیره بکلی با عالم خارج قطع رابطه داشته و هرگاه بخواهند مراسلهٔ برای‌خانواده و یا دوستان خود بنویسند، بایستی آن مراسله یا نوشته را به قراول مخصوص محبس تسلیم نموده و در آن جا از روی آن یک نسخه یا کپیه می کنند. و نسخهٔ اصل را به محبوس مسترد. و سواد آن را که بر داشته اند بمقصدی که منظور محبوس بوده است ارسال میدارند. و هم چنین جوابها و یا مراسلاتی که بعنوان محبوسین واصل میگردد در دفتر محبس یا کپیه وسواد آن را به محبوس‌داده و نسخه اصل را معدوم میکنند.

بهیچکس اجازه ملاقات محبوسین این جزیره داده نمیشود مگر آنکه محبوس لااقل چهار ماه در محبس بوده. و اجازه مخصوص از مدعی‌العمومی کل ولایات متحده امریکا برای ملاقات او با دوستان و خویشاوندانش صادر شده باشد

یک دستگاه الکتریک در آن جا وجود دارد که‌بوسیله‌آن‌ملاقات کنندگان با محبوسین را تفتیش میکنند. و تفتیش باین ترتیب صورت می گیرد که هر گاه ملاقات کننده کارد یا رولور یا میخ و خلاصه این قبیل چیز ها که ممکن است خطرناک باشد و با آهن ساخته شده بهمراه داشته باشد دستگاه مزبور متاثر میگردد و فورا عمل تفتیش انجام و ملاقات کننده را دستگیر میکنند.

WHAT ABOUT
YOUR FUTURE?
The International Correspondence Schools of London have helped more men to successful futures than any other institution in the world.
We can place YOU among thesuccessful
We offer courses for practically every profession or trade. Following are a few of the courses:-
Accountancy, Advertising, Carpentry, Commercial Training, Draughtsmanship, Salesmanship, Farming (all Branches) Architectura. & Building Trades, Engineering - Civil, Mechanical, Steam, Electrical Motor. etc.
If your Course is not in this list, state your requirement.
International Correspondence Schools (col.), Ltd.,
17,8 MURZBAN ROAD, FORT, BOMBAY.

در ظل توجهات عالیه

حضرت اشرف آقای فروغی ریاست وزراء عظام

انسرت افتتاحی ارکستر سیمفنی بلدیه تحت مدیریت غلامحسین خان مین‌باشیان رئیس و مؤسس ارکستر

روز چهارشنبه سوم اردی بهشت ۱۳۱٤

ساعت ۹ بعد از ظهر درسالن نکوئی

مقداری بلیط در مغازه پیچلا ومحل ارکستر موجوداست

نمره اعلان ۲٦۸

مجلس مشاوره طبی

با حضور خانم دکتر رفیع خان امین و آقایان دکتر حکیم‌اعظم دکتر محمد خان‌علاء دکترلسان الحکما دکتر یونس افروخته دکتر رفیع خان امین همه هفته در منزل آقای دکتر رفیع خان امین‌ایام شنبه ساعت سه بعد از ظهر دائر است

نمره اعلان ۱۷۰ ٤-٤

مهمانخانه ایران درمشهدسر

جدیدا در مشهد سر مهمانخانهٔ بنام مهمانخانه ایران با تمام وسایل استراحت برای مسافرین‌محترم از حیث نمرات متعدد، حمام، رستوران، وغیره مفتوح و از واردین محترم با کمال احترام‌پذیرائی خواهد شد

نمره اعلان ۹ ۸-۱۰

مطب دکتر یحیی خان پویا

متخصص در مرض جلدی و تناسلی

کما فی‌السابق در کوچه قاپوچی‌باشی

از ساعت ٤ الی ۸ بعد ازظهر دایر است

اعلان ۲۲۲۵

اطاق‌ناهار خوری را با یک دستگاه الکتریکی مخفی مجهز نموده اند و هر گاه که محبوسین در مواقعیکه در این اطاق هستند خواستندحرکت خلاف رویه و یا انقلابی بکنند. قراولی که مراقب جریان امراست فورا به شستی فشار وارد آورده و اطاق مزبور پر از گازی که اعصاب را سست و تخدیر نماید شده و همه بیحس و حرکت در خواب عمیقی فرومیروند! ...

مسائل اجتماعی

مجنون!

مقصودم قیس عامری ، یا آن پهلوان افسانه عشق نیست که تصویر خیالی اورا روی پرده‌ها ، نشسته درسایهٔ بید معلق دیده اید . این مجنون تازه ایستکه بخلاف پدر قیس عامری که بخواستکاری‌لیلی برای خاطر فرزند دلبندخود همت کرد وبمرادخود نرسید ، پدرش تقاضا کرد او را بدارالمجانین ببرند زیرا جنون او - یعنی - مایهٔ بی اعتباری و ننك خانواده آنها شده بود .

در روزنامه هائی که بایست‌خارجه اخیررسید سر گذشت این مجنون‌را چنین شرح داده بودند که:

جوانی در مملکت . . . ازخانواده . . . شیفته و دلباختهٔ کلفت خانهٔ پدر شده ، وبمرور ایام چنان دل میبازد که درس خواندن و مدرسه رفتن را ازیاد میبرد ، اگر درمدرسه میبود دلش در خانه بدنبال کلفت راه میرفت و اگر درخانه و نزد پدر ومادر بود ، چشمش از سایه اندام رعنای کلفت بر داشته نمی شد .

نهال این عشق در خزانه دلش بسرعت‌رشد کرد وچنان بلند و پرشاخ‌و برك گردید که هرچیز را درخانه دل زیرسایه خویش گرفت و بدبختی او در این بود که‌کلفت از آن دخترهای بوالهوس‌نبود که از ریختن اشك این جوان حقهٔ سربمهر ناموس خودرا بدست او بسپارد وبعد ازشکسته شدن مهرآن اشك ندامت از دیده ببارد و از ترس مراتب را بپدر و مادر یعنی آقا و خانم خود گفت وبا ابراز حقشناسی از نان ونمکی که در خانهٔ آن‌ها خورده بود بقچهٔ خود را بسته از خانهٔ آن‌ها بیرون رفت ودر خانه دیگر ودر محله جداگانه بکلفتی‌مشغول شد .

« رفتن او ، آغاز ثمر دادن نهال برومند عشق جوان گردید ، چه ثمر تلخ وناگواری که‌برای او بار آورد !

« سودای دل آتش تیزی در دماغ‌اوافروخت روز دوم باسم اینکه برادر فلانی است بدرب منزل آقای‌جدید کلفت‌رفت واورا خواست ودیداری تازه کرد و عجز و لابه زیادی نمود ، کلفت هم مانند سایر معشوقه های سنگدل در برویش بست و چون بخت وسعادت از پیش چشم سفید عاشق سیه‌روزفرار کرد

« روزی که بعادت همیشگی مجنون درمقابل عمارت لیلای خود قدم می‌زد ، اربابه معشوقه اورا دیده‌واز او بدگمان شد ونیم کاسهٔ در زیرکاسه بچشم اندیشه نگریست جویا می‌شود ، وجوان دروغی برای او می گوید ، ومشت او مثل همهٔ دروغگو یان باز ورسوا میگردد در نتیجه اورا تهدید می کند که : اگر یکمرتبه دیگر در این حول و حوش تورا دیدم چنین وچنان می کنم !

« کمیساریای ناحیه . . همان محل روزی مراسلهٔ بایست شهری دریافت می کند که نویسنده اش بپلیس اطلاع داده بود که مرا دزدان در ربوده اند وفلان مقدار پول بعنوان فدیه می‌خواهند واگر تافلان روز وساعت ندهم خونم میریزند ، از پدرم که نام ونشان آن چنین است وچنان بگیرید وبفرستیدوجانم بخرید وآزادم کنید .

« پلیس به‌آن محل که گفته بود میرود ، از این قضایا چیزی دستگیرش نمیشودبخانه پدرنویسنده مراجعه میکند ، پدرش خبردار میشود که اینکار ساخته دست پسرش میباشد اورا میخواهد و بدست پلیسش میدهد ، از تحقیقات اعتراف میکند که چرندنوشته و علتش را دلباختگی‌خود بان کلفت ذکرمیکند

« پدر پسر ، بکمیسر پلیس میگوید که پسرش مجنون است ، و مبتلا باختلال دماغی شده والتماس میکند که محض حفظ‌آبرو و اعتبارخانواده و نام آنها بدارالمجانینش ببرند ، وبا امثال خودش محشورش کنند ، بلکه از دلخوشی دیدن امثال خود ، این عاشق بازی را فراموش کند .

بقیه سرگذشت او اینست که مجنون را بدارالمجانین بردند ، بعداز یکی دوماه مجنون عاقل شد وعشق را فراموش کرد ، وحتی یکی از آن اشخاصی که همیشه از رنج و درد دیگران‌لذت میبرند باو گفت که : « فلانی شوهر کرده‌است اهو در قیافه او خیره شده بود که آیا اثری از رنج و درد می‌بیند تا لذت ببرد اتفاقا او هم شانه‌های خود را بالا انداخته و خبر را نشنیده گرفته بود

یك نفر از رفقای فیلسوف مشربش او را دیده بود ، از عاقل شدن او خنده اش گرفته و با تاتر - اجازه بدهید زبانحال او را از گفته صاحب مثنوی بعرض برسانم - گفته بود : **عشق هائی کز پی‌رنگی بود — عشق نبودعاقبت ننگی بود !»**

آن روزنامه این خبر را جزء اخبارروزنامه اش ، نوشته ولی فراموش کرده بود که بجوان‌ها نصیحت کند ، از هوای دل خود پیروی نکنند که ازدرس وتحصیل باز میمانند .

بقلم ژنرال نیسل

تعلیمات هوانوردی آلمان

امروزه موضوع قوای هوائی المان بیش‌از هرمسئله افکار عمومی دول اروپا را بخود مشغول ساخته ودر این خصوص آ . نیسل از ژنرال های معروف فرانسه مقاله بسیار جالب دقتی انتشار داده که ذیلا اقتباس می‌شود :

« اقدامات وفعالیتی که در مملکت المان‌برای توسعه امور هواپیمائی شروع شده دایره آن بسیار وسیع می‌باشد من‌جمله عملیاتی است که برای توسعه امور تحصیل وتعلیم هوا نوردی شروع شده واگر بخواهم وارد تمام جزئیات این موضوع گردم طول می کشد همینقدر در اینجا از مراکز مهمه ای که فقط مشغول تعلیم وتربیت فن هوانوردی نظامی‌درآن مملکت می‌باشند بحث مینمایم :

در محل شلا یسام واقعه در حوالی مونیخ قریب هشتاد نفر محصل در هواپیما های هانیکل و آرادو مشغول فرا گرفتن تعلیمات جنگی بوسیله متراليوز های فونو گراف دار می باشند این اسلحه بدون کمترین اشتباهی بهدف اصابت می کند یعنی هر هواپیمائی را که می‌خواهند بااین اسلحه هدف قرار دهند فورا عکس آن را برداشته و همینکه هدف بطور قطع تثبیت شد شلیك می کنند .

در اراضی واقعه در بادن ، دورتموند، اسن، برم وهانور اتصالا مشغول پرواز های شبانه بوده وبوسیله نور افکن های الکتریکی در این مانور های هوائی شبانه شرکت مینمایند . برای تعلیم فنون هوانوردی در وارنموند نیز مؤسسه مخصوصی جهة صاحبمنصبان بحری دایر گردیده است .

تعلیمات هوائی درسد بوسیله پنج الی‌ده‌فروند هواپیما بشکل دسته جمعی اجرا می شود داوطلبان برای تحصیل هوا نوردی نظامی برای پیلوت بودن لازم است دارای بیست سال و جهة واجد بودن تمام شرایط لازمه بایستی ۲۵ سال‌داشته‌باشند و با این شرط اسامی‌آنها نوشته میشود

خیلی از اشخاصی له منسوب به تشکیلات رایشور وشوت‌بلیز میباشند در مدارس مختلفه‌مربوط بامور هوانوردی مشغول تحصیل‌هستند

دولت آلمان از مدتی باینطرف برای به وجودآوردن مؤسسات مهم هواپیمائی مشغول فعالیت بوده و در نتیجه مراکز مهم هواپیمائی لشکری که بطرز بسیار خوبی تجهیز شده و برای هوانوردان بحری نیز مراکزمخصوصی تاسیس نموده اندمهمترین این مراکز درحوالی اودر واقعه در مشرق پروس و حوالی هامبورك و منطقه رنان بوجود آمده و کامل ترین شرایط تکنیکی در تاسیس آنهامراعات ومنظورشده است .

علاوه بر این دیده میشود که در هر نقطه مهم آلمان‌اراضی مخصوص‌بامورهواپیمائی‌را توسعه داده وتغییرات اساسی درباره آنها اجرا گردیده ومراکز جدید دیگر ایجاد میشود مثلا بندر طیاره واقعه در گلنی توسعه یافته میدان واقعه درواوارنموند ازطرف هوا نوردان کشوری تخلیه و بدست هوا نوردان لشکری داده شده از طرف کارخانه هانیکل مابین وارنموند ورستوك بندرمخصوص هواپیمائی به وجود آمده ومیدان راجم بمدرسه قدیم پیلوت وراصد واقعه در کنبوس توسعه داده شده است نزدیك شدن به این نقاط که مخصوص امتحانات هوا نوردی شبانه می باشد بشدت قدغن گردیده است

در اطراف بندر هوانوردی ووسبرك آشیانه های جدید کار خانها وسرباز خانها بوجود آمده در صورت ظاهرچنین‌قلمداد میشود که این‌سربازخانها برای هوانوردی‌جهة اسیورتخصیص‌داده‌شده‌درصورتیکه‌دراطراف آنهافراولان مسلح مشغول کشیك وپاسبانی میباشند

در محل روئید واقعه در حوالی استوتکارد برای تاسیس آئردرم اراضی خریداری و استملاك می شود و در دوتا اوسشینگن استکرو لیبلس نقشه هائی برای تهیه اراضی ترتیب داده شده است در نقطه واگوم واقعه در برونسویك یك آئردرم جدید ایجاد شده سرباز خانهائی ساخته وپرواز های شبانه برای امتحان شروع شده است

در لونبرك هایت آشیانه های جدید ساخته شده ودر این حوالی علاوه براین آشیانه های‌زیر زمینی برای هوا پیما ها بوجود می آورند این آشیانه های هوا پیمائی تانصف بدنه در زیر زمین بوده دیوار ها وسقف آنها رابا بتون خیلی محکم می سازند واین قبیل آشیانه ها غالبا وبطور کثرت در کنار جنگلها ساخته می شود تاسیساتی از این سنخ که درنقاط ورزبورك هانوآ بوبلینکن گوینیگن یکماگن وونسدرف گرسنهیندرن واقعه در حوالی هامبورك داخله مکلنبورك نه کیلو متری استرالسوند دمیند واقعه در داخله پومرانی پرنزبا واقعه درداخله پروس شرقی سراین ونوهاوسن می‌ساختند درشرف خاتمه است

در تمام کارخانجات هوا پیما سازی آلمان فعالیت شدیدی جریان دارد عملجات آنها بمقدارمهمی اضافه شده وبانها سوگند داده‌اند که اسرار کارهای خود را مستور بدارند این کارخانجات تحت نظارت پلیس مخصوص قرار گرفته وعملجات آن روزی دو الی سه مرتبه عوض می شوند

کارخانه‌هانیکل مجبوراست هرروزیك‌هواپیمای‌سبك میترالیوزدارویك‌هواپیمای‌سنگین‌بسازد کارخانه آرادوهوا پیماهای‌شکارچی‌می سازد کارخانه فکولف بساختن هوا پیما های دونفری‌مشغول می باشد ودر کار خانجات آلباترس باوهم و ووس همه روزه یك فروند هوا پیما حاضر می شود

این اقدامات بطورمجموع بیانات ژنرال کورینك راکه اخیرا ایراد نمود روشن میسازد برطبق‌اطلاعات رسمی عده پیلوت در آلمان متجاوز از هفت هزار نفر بوده ودرعرض چندهفته آلمان‌میتواند دوهزاروپانصد الی سه هزار فروند هوا پیما حاضر نماید که این مقدار خیلی بیشتر ازهوا پیما های دولتین انگلیس‌و فرانسه است

اگر چه هنوز تشکیلات هوا نوردی آلمان کامل نشده ولی همین اندازه که دارند حاضربفعالیت خیلی جدی میباشند در سال ۱۹۱۸ موسسات صنایع آلمان میتوانست در هر ماهی دو هزار هوا پیما و سه هزار موتور حاضر نماید در صورتیکه صنایع‌هوا پیما سازی موجوده فرانسه برای رفع احتیاجات‌جنگی بفعالیت چندین ماه مجبور میباشد

ژنرال کورینك در بیانات خود از قوه هوائی تدافعی صحبت میکرد چیز عجیبی است ما هم گمان نداریم که این قوای عظیم هوائی بغیر از عملیات مدافعه لازم گردد دیگر آلمان میتواند در مذاکرات راجع به تامینات هوائی پافشاری کند انگلیس ها که دوست فرانسویها میباشندلازم است این موضوع را بیشتر متوجه باشند

گتابهای نو

موسیقی نظری

یك جلد ازاین کتاب که‌تالیف آقای علینقی‌خان وزیری ودر سه جزء چاپ و نشر گردیده بادارهٔ ما رسیده است .

البته تا کسی کتاب مزبور را بدقت مطالعه نکرده باشد نمیتواند در میزان زحمت و رنجی که آقای وزیری در تالیف این کتاب برده اند پی ببرد : ایشان که در این فن باستادی مشارالبنان هستند بسهم خود خدمتی بادبیات وطن‌عزیز خویش کرده و با این تالیف قواعد واصول موسیقی را به شاگردان مکتب موسیقی عصر جدید اموخته اند ، چه ، درحقیقت کتاب‌موسیقی‌نظری درس‌بدرس‌است که‌هر درس را هم مذیل بتمرینات لازم نموده اند، و ترسیم نوتها ونشان دادن قواعد و اصول آموختن آن‌ها برای شاگردان مکتب موسیقی تالیف سودمندی‌است وبهمین مناسبت تدریس آن در هنرستان موسیقی از طرف وزارتمعارف تجویز گردیده است

در دیباچه جزء دوم کتاب مزبور شرح مختصر و لیکن بسیار پرمعنی راجم بموسیقی شرقی نوشته اند که از لحاظ موسیقی ایرانی اهمیتی بسزا دارد چرا برای اینکه بگفته ایشان : « در شرق امروز وایام قدیم ایران ویونان بین این صدا ها مقصود آن دوازده صدا یا دوازده نیم پردهٔ متساوی است که الفبای صوتی موسیقی بین المللی رانتشکیل می دهد ودر جزء اول کتاب شرح داده اند صدا های نیم پرده یك صدای دیگری که در حدود ربع پرده است معمول بوده که بتدریج از بین رفته و عجالتا در بین مغربی هابا تاسفی که علماء موسیقی از این پیش آمد دارند بیش از دوازده نیم پرده متساوی اصوات دیگری‌در « گام » موسیقی وجودندارد در صورتیکه در بین ملل شرق خصوصا ممالك اسلامی که تشکیل موسیقی آنان پس از آمیزش و تماس با ایران بوجود آمده صدا هائی در بین آن نیم پرده ها نیز موجود است که در این مدت متمادی طبیعت آنها را بدون نقصی محافظت نموده وامروز آنها را بنام ربع پرده می نامیم موجود بودن ربع پرده در طبیعت موسیقی یك ملتی مانند آن است که دارای معادن وثروتهای طبیعی باشد .

از این بیان تفوق موسیقی شرقی به ویژه موسیقی ایرانی از زبان استاد این فن کاملا آشکار وبرای منتفی نمودن این عقیده که موسیقی شرقی‌غم انگیز است این گفتار ایشان شاهد و دلیل دیگریست که مینویسند : « اینکه تصور میرود غم انگیز بودن موسیقی مشرق شاید مربوط باین ربع پرده‌هاست به کلی اشتباه است بهترین‌دلیل آنستکه‌درموسیقی‌اروپائی نیز موسیقی غم انگیز در اوپراها ترکیب میشود بدون آنکه از وجود ربع پرده خبری داشته باشند پس غم انگیز بودن موسیقی مربوط به طرز فواصل وسبك خاصی است که در ترکیب موسیقی عمل‌میشود عمل نمودن و مدرسه داشتن در موسیقی ربع پرده موجب ترقی ان و در واقع باعث میشود که نور جدیدی از افق شرق راجع بتوسعه موسیقی ظاهر شده دنیا را روشنائی بخشد . »

خوب که دقت میشود در این عبارت باذ لر یك حقیقت که متکی بدلایل علمی موالف است یك غرور ملی مقدسی نیز در ان متجلی میباشد که از نور ان میخواهند دنیا را روشنی بخش کنند

ما امیدوارهستیم در این‌عصر که نهضتی با معنادرتمام امور وشئون زندگانی ما حاصل گردیده است ، ثمرات آن نیز روز بروز بیشتر گردیده و بر ذخایر علمی وادبی ما نیز با اینگونه تالیفات سودمند افزوده شود و بنوبهٔ خود زحمات آقای وزیری را در انجام اینگونه خدمات ادبی و علمی تقدیر میکنیم ..

انتونی ادن

جوان ترین مردان سیاسی انگلیس عشق وعلاقهٔ او باثار وصنایع مستظرفهٔ ایران — تاریخچه حیات اووظایف خطیری که بر عهده دارد

اخبار آژانس پارس این چند روزه نام « ادن » و مسافرت های سیاسی او را ببرلن - مسکو - ورشو - پراك ذکر ویکجا هم متذکرشده ودند که در ظرف یکهفته این جوان دیپلمات‌انگلیسی با سه تن از مردان نامورسیاسی اروپا ملاقات کرده است .

کاپیتان انتونی ادن ، سی و هفت سال از عمرش میگذرد و در این عصر کمتر اتفاق میافتد که یك جوانی بسن او ، نماینده مملکت و ملت بزرگی وبلکه امپراطوری وسیعی چون امپراطوری بریطانیا گردد . و در مذاکرات و جریان گفتگو های خطیری مانند مذاکرات‌خلع سلاح ویامذاکرات در جلسات جامعهٔ ملل شرکت نماید . زیرا مردان سیاسی در حرفهٔ خطیر و کار مهم خود پخته کی کامل حاصل نخواهند کرد مگر پس از ممارست‌ها وآزماشهای بسیاری که در آن شغل نموده اند ، ممارست و استفادهٔ ازتجربیات مولود هوش واستعداد فطری از یك طرف و ازطرف دیگر ، مغتنم‌شمردن فرصتهای نیك است که بی درنك آن فرصت هارا خوب تشخیص داده ومورد استفاده قرار می‌دهند .

آن هائی که در سلك سیاست وارد میشوند کمتر میشود که برتبهٔ وزیر مختاری یا سفارت کبری نائل گردند ، مگر پس از ممارست ها و آزمایشهای بسیار در مدتی مدید و در پایتخت های مختلفهٔ ممالك جهان و با وجود این باز هم درشمار وزراء و سفرای درجه اول محسوب نخواهند شد مگر آن که اعمال و کار هائی از آن هابروز کند که دلالت تامه بر استعداد فطری وپخته گی طبیعی آن‌ها داشته باشد ولیکن کاپیتان انتونی ادن معاون سابق وزارت‌خارجه بریطانیا و اکنون مهردارسلطنتی ونماینده دولت انگلستان‌در جامعهٔ ملل چنان که گفتیم بیش از سی و هفت سال از عمر او نمی گذرد وچنان استعدادی در رشته امور دیپلماسی از خود بروز و در گفتگو های سیاسی چنان مهارت و استادی بخرج داده است که می گویند در آتیه نزدیکی پیشوای اول حزب محافظه کار انگلیس خواهد شد .

علاقه او باثار وصنایع مستظرفه ایران : در انتهای خیابان بریکلی لندن در یکخانه که دیوار های یکی از اطاق های آن با آثار باستان وتابلو ها و پرده های نقاشی زیبا ، تزیین گردیده است انتونی ادن ساکن میباشد، این جوان دیپلمات‌مانند پدرش سر ویلیام « ادن » عشق و علاقه بسیاری به آثار نفیسه وتابلو های نقاشی و بویژه نقاشی های تازهٔ فرانسوی دارد . واحتمال میدهند که ازحیث اطلاعات و معلوماتی که راجع باثار شرقی دارد، درانگلستان‌هیچکس‌بپای‌اونخواهد رسید ، مگرسرفیلیپ ساسون له مخصوصا معلومات بسیاری راجع بقالیهای ممتاز ایران دارد

و چنان که خوانندگان اطلاع دارند کاپیتان انتونی ادن در جشن های‌فردوسی که در ماه اکتبر گذشته در لندن منعقد گردید یکی‌از اعضای‌برجسته در مجالس منعقدهٔ برای این مقصود بوده و در بیشتر مجالس که در جشن هزارم فردوسی بر پا گردید حضور داشت .

مشار الیه در جشن های مزبو نتوانسته بود از اظهار علاقه وعشق خود به ادبیات و صنایع مستظرفه ایران خودداری کند و یکی از ناطقین مجالس مزبور واقع گردید .

چیزیکه عشق وعلاقه او را باثار صنایع‌ظریفه و فنون مستظرفه ایران میرساند اینستکه در نمایشگاه صنایع ایران که بسال ۱۹۳۱ در لندن منعقد گردید یك کلدان نقره قلمزنی کوچکی از صنایع ایران توجه او را سخت بخود جلب نمودو در صدد کاوش وبدست آوردن آن برآمده ودرمسافرت اخیری که ببرلن نمود ، پس از گفتگوهای سیاسی با هر هیتلر صدر اعظم آلمان و انجام ماموریت سیاسی خویش در یك موزه صنایع مستظرفه باستانی دربرلن کلدان مزبوررا یافته‌واو را خریداری کرد !

موقعیکه دردانشگاه اکسفورد مشغول تحصیل بود در آموختن زبان های شرقی حائز درجه اول گردیده وامروز در دو زبان فارسی‌وعربی اطلاعات کاملی دارد .

تاریخچه‌حیات‌او: خانواده ادن در حیات عمومی بریطانیا دارای مقام ومرتبه ایستکه راجع بچند قرن میشود . یکی از مردان این خانواده در عصرسیاسی «پیت» بود که نائل بلقب اوردی گردید و بمنصب فرمانروائی هندوستان ارتقاء یافت سر ویلیام ادن پدرش از خانواده‌های زمان ملکه ویکتوریاست فرزند بزرگتر او در سال اول جنك بین المللی کشته شد لقب اورا پسردومش تیموتی بارث برد ، وفرزندسومش که شرح حال‌اومورد بحث و گفتگواست درسن‌هیجده‌سالگی‌واردخدمت‌نظام گردیده‌ودرجنك‌بین‌المللی درمیدان جبهه‌غرب شرکت کرد ونائل بنشان صلیب ویکتوریا گردید . از آن جا که از زمان کودکی میل بدرس و تحصیل و مطالعه در زندگانی اجتماعی وحیات عمومی مردم داشت ، توجه به‌آموختن زبان های خارجی نمود ، زبان فرانسه راهم بخوبی ا گرفت . موقعی که‌از میدان‌جنك بانگلستان باز گشت راه دانشگاه‌اکسفورد راپیش گرفته وزبان های‌شرقی راتحصیل وچنانکه گفتیم دراین رشته حائز رتبه‌اول شد ، و در انجمن همایونی آسیائی بعضویت پذیرفته گردید .

وظایف خطیری که بر عهده دارد : درهمان موقع منصب معاونت وزارت خارجه راباو پیشنهاد نمودند ، ترجیح داد باین که از طریق پارلمان نائل باین مقام گردد وباین سبب درسال ۱۹۲۲ وارد مبارزهٔ انتخاباتی شد ولی‌کامیاب نشده و شکست خورد ، بشرق اوسط مسافرتی کرد و کتابی راجع بمسافرت خودنوشت ودوباره بانگلستان مراجعت‌ودر حوزهٔ انتخابی ور کشیر کاندید وازآن‌جا انتخاب‌شد وتا کنون هم‌نماینده همان‌حوزه است.

سه سال در پارلمان مانده ، وپیش ازآنکه معتادومالوف بشیوهٔ حیات پارلمانی گردد ، سراوستن چمبرلن‌بسال ۱۹۲۶ باوپیشنهاد کرد که منشی‌مخصوص پارلمانی او گردد . این فرصت را مغتنم شمرده ، ازآن تاریخ بوزارت خارجه بریطانی داخل گردید پیش‌از تاریخ مذکور ابداًدرسلك دیپلماسی کارنکرده بود ! و هرگونه موفقیتی هم که درژنو وپاریس و سایر پای‌تختها درمذاکرات سیاسی نصیب‌او گردیده دلیل‌است براینکه فطرتا دیپلمات است .

تا سال ۱۹۲۹ منشی پارلمانی وزارت خارجه بوده ، وهمین که کابینهٔ محافظه کاران سقوط نمود ، دو مرتبه بشغل نمایندگی خود بازگشت ، موقعی که کابینه ملی انگلستان بسال ۱۹۳۱ تشکیل گردید ، یکمرتبه‌دیگر بالا رفته و بمعاونت پارلمانی وزارت خارجه تعیین شد و باین ترتیب ثانی سرجان سیمون وزیر خارجه بریطانی شده و پوشیده نیست که معاونت پارلمانی وزارت خارجه وظایف خسته کنندهٔ رامتضمن است و در تابستان ۱۹۳۳ که سرجان سیمون دوچار نقاهت وضعف گردید یکمرتبه بارسنگین‌وظایف خطیر سیاسی بر دوش - « ادن » لذارده شد مخصوصا مذاکرات دقیق و باریك مسائل کنفرانس خلع سلاح در آن تاریخ که خیلی اشخاص حدس می‌زدند که مستر ما کدونالد شخصازمام امورسیاست خارجی و مذاکرات کنفرانس خلع سلاح راقبضه خواهد نمود ، ولیکن وجود مستر هندرسن ، در راس امور کنفرانس او را از اینکار باز داشت و وقتی ادن وارد میدان گردید ، مردان سیاسی اروپا را از پخته گی و نظریات صائب و کیاست خود با صغر سن خودش دوچار شگفتی نمود . باین سبب در اوایل سال ۱۹۳۴ درسال گذشته بمنصب رسمی مهردار سلطنتی نائل ووظیفه نمایندگی رسمی بریطانیا در شئون خلع سلاح و جامعه ملل بعهدهٔ او گذارده‌شد .

***

انتونی ادن یکی از طرفداران جدی جامعه ملل وصلح عمومی است مقدار زیادی از محبوبیتی که در فرانسه دارد مرهون همین طرفداری است وبقدری بجامعهٔ ملل ایمانش قوی است که وقتی یکی از نویسندگان بزرك انگلستان که مشهور بنکته گیری وابتکار مضمون می‌باشد دربارهٔ او گفته بود : « ادن از آن گونه مردان نادر الوجودی است که از ایمان حقیقی خود نسبت بجامعه ملل شما را دوچار بهت و حیرت می سازند ! هر گاه که زعمای حزب‌او داد وفریادشان برای افزایش‌تسلیحات بریطانی در دریا و خشکی وهوا بلند میشود ، ادن می گوید کنفرانس خلع سلاح در ژنو یگانه تعویضی است که میتوان از رقابت تسلیحات بوسیله‌آن جلوگیری کرد . اوست که می گوید رقابت درتسلیحات نا گزیر یك فتنگاه جهانی تازه را ایجاد خواهد کرد .

اخبارمسافرتهای‌اخیر او را به برلن . ومسکو و ورشو و پراك .نیز خوانندگان در خبرهای‌آژانس پارس خوانده‌اند ونیازمند بتکرار آنها نمی باشیم

اطلاعات سودمند

طلا دردریاها

مستر « دو » یکی ازعلمای احصائیه امریکا بشمار میرود و از مهندسین نامور اتازونی است اخیرا احصائیه شگفتی از مقدار طلائی که در دریا هاست تدوین نموده و مدعی است مقدار طلائی که دراعماق دریاها وجوددارد ، بالغ بر ۴۸ بلیون‌دولار طلاست . هرگاه مقدار مزبور از دریا استخراج و بین‌سا کنین کرهٔ زمین تقسیم گردد . بهر یکتن آدمی ۲۴ هزار دولار میرسد .

یکی از روزنامه های پاریس می‌نویسد که مستر « دو » مقصودش از مقدار نمکی است که در آب دریاها وجود دارد و بقیمت طلا برآورد نموده « برای استخراج طلا از آب شور دریا نقشهٔ تهیه‌و طرح واعتماد کامل باجراء و عملی شدن نقشهٔ خود دارد . وتازمانیکه نقشهٔ او عملی شود واین طریقهٔ امریکائی از خیر خیال قدم بعالم وجود گذارد مردم نباید بامید بهرهٔ که از طلای دریا ها خواهند برد هربرداخت قروض و یا مالیاتهای خویش تعاون‌وتعالی ورزند . و لازم است هرچه برعهده دارند بپردازند وبیجهة بانتظار نقشه مستر «دو» نه‌نشینند !

آژانس پارس - اول اردیبهشت

یادداشت اعتراضیه آلمان

آلمان اعتراض میکند که دول حق نداشتند درژنو خودرا نسبت به آلمان قاضی قلمداد کنند

پاریس ۲۱ — یادداشت اعتراض آمیز آلمان دیروز بعد از ظهر بوزارت خارجه فرانسه تسلیم گردید. متن این یادداشت متضمن همان عبارات و مطالبی است که برم ولندن تسلیم گردیده است.

پاریس ۲۱ — در یادداشت اعتراضیه آلمان تائید شده است که دولت آلمان بدولی که بطرح تصمیم ژنو مورخه ۱ آوریل رای داده اند اعتراض می کند که حق نداشته اند خود را نسبت به آلمان قاضی قلمداد کنند.

در یادداشت اضافه شده است «دولت المان ملاحظه می کند که طرح تصمیم شورای جامعه ملل ابتکار جدیدی است که برای تبعیض نسبت بالمان در نظر گرفته شده است. بهمین جهت اصولا وبطور کلی طرح تصمیم مزبور را رد کرده واین حق را برای خود محفوظ میدارد که در آتیه نقطه نظر المان را در خصوص مسائل مختلفهٔ که در طرح مزبور گردیده اعلام نماید.

یادداشت در لندن بارامی تلقی شده

دول درانتظار یادداشت دومی آلمان هستند برای دانمارك هم فرستاده شده است

لندن ۲۱ - ۱۴ یادداشت اعتراضیه ویکجور از طرف دولت آلمان به ۱۴ دولتی که در اطراف تصمیم ژنو مذاکره نموده بودند (که شامل دانمارك هم میباشد که از دادن رأی خودداری نموده بود) فرستاده شده ومتن یادداشت هنوز علنی نشده است در لندن یادداشت مزبور را با آرامی تلقی نموده ودرپاریس گویابعلت این که انتظار یادداشت دیگری رانیزدارند فعلاجواب نخواهند داد. ولی یك شخص رسمی فرانسوی گفته است که یادداشت اهمیتی نداشته ولزومی ندارد دراطراف آن تفسیری شود.

در رم هم تفسیر رسمی بعمل نیامده و جواب آن رایس از رسیدن یادداشت دیگر آلمان خواهندداد.

کپنهاك ۲۱ - یادداشت آلمان بدانمارك باسائر یادداشتها تفاوت دارد زیرا دراین یادداشت ذکر می‌شود که آلمان میخواهد دولت دانمارك را از اعتراضی که بسائر دول فرستاده مطلع نماید. متن اعتراض رانیز بضمیمه آن فرستاده اند.

محافل سیاسی و یادداشت المان

گمان می کنند فن نورات نزد هیتلر اعمال نفوذ کرده است

برلن ۲۱ - محافل سیاسی تذکر می دهند که یادداشت آلمان در آینده بدولت آلمان اجازه می‌دهد که با ممالك دیگر داخل مذاکره بشود ودر ضمن از اظهار عقیده راجع بمسائلی که در یادداشت ژنو مطرح شده خود داری نماید از طرف دیگر گمان میکنند که بارون فن نیورات وزیر خارجه راجع باثر یادداشت اعتراضی که فرانسه وایتالیا وانگلیس فرستاده شده نزد هیتلر اعمال نفوذ کرده است.

درحقیقت گمان میکردند که اعتراض آلمان جنبهٔ خشونت آمیزی خود بگیرد که ازحدود اقدامات سیاسی جاری تجاوز ننماید.

پیمان فرانسه و شوروی

علت تاخیر انعقاد آن

فرانسه میل دارد پیمان مزبور با مقررات لوکارنو منافاتی نداشته باشد

پاریس ۲۱ - روز نامه های پاریس گمان نمی کنند که رفتن لیتوینف بمسکو بجای آمدن بپاریس علامت این باشد که مذاکرات راجع بپیمان تعاون متقابل میان فرانسه و روسیه قطع شده باشد.

عموما میگویند که تاخیر در بستن پیمان بعلت این بوده که فرانسه مایلست پیمان مزبور در حدود مقررات جامعه ملل تنظیم شود و همچنین منافاتی با مقررات لوکارنو نداشته باشد - از طرف دیگر روسیه میخواهد که پیمان تعاون متقابل مربوط بپیمان های دیگر نبوده و خود بخود اجرا گردد. معتقدند که اختلافات رفع خواهد شد و لاوال وقتی که بمسکو برود پیمان را امضاء خواهد نمود.

پتی پاریزین اظهار میدارد: فرانسه که بعهد نامه لوکارنو ملحق میباشد نمی تواند تعاون خود را بدون حفظ و در نظر داشتن تعهدات پیمان رن وعده بدهد - دوستان روسی ما طرفدار انعقاد پیمان معاونتی میباشند که تا اندازه‌ئی مربوط بژنو و لوکارنو نبوده و مستقل باشد. با وجود این اختلاف نظر مذاکرات با کمال جدیت ادامه دارد

روزنامه فیگارو مینویسد: بایدموضوع قرار داد مقرراتی خشك و کور کورانه باشد ما طرفدار حفظ آزادی فکر خود می باشیم اگر این اصل مراعات نشود افکار عمومی این پیمان راتصدیق نخواهد نمود.

اکو دوپاری مینویسد: ماشکی نداریم که دولت فرانسه اصلاح اخیر را رد خواهد کرد زیرا در غیر اینصورت اتحاد صغیر وترکیه ویونان کناره گیری خواهند کرد ونزدیکی فرانسه وایتالیا وپیمان ممالك دانوبی که هیچیك از دول فوق قبل از امضای پیمان فرانسه وروس ابدا حاضر باصغای آن نیز نمی‌باشند چه صورتی بخود خواهد گرفت

روزنامه های ژورنال وماتن خیال نمی کنند که امضای پیمان جدا بتاخیر بیفتد.

اومانیته ارکان حزب کمونیست **وروزنامه «ژور»** ارکان دست راست **اظهار میدارند** که اشکالاتی ممکن است در موضوع تبلیغات کمونیستی در فرانسه پیش بیاید.

جشن تولد هیتلر

از دوره جنك تا کنون جشن تولد هیچ صدر اعظمی مانند این جشن نبوده است - یك ملیون مارك هدیه اتحادیه مستخدمین برای مصرف تربیت جسمانی - تقدیم هواپیما های جنگی - تلگراف تبریك

برلن ۲۱ - جشن چهل وششمین سال تولد هیتلر را در تمام خاك آلمان گرفته ودر این جشن اتحاد ملی وشکوه لشکری را نمایش میدادند.

بر قرار شدن نظام اجباری و شاید لزوم نمایش بدنیا کمك کردند که این جشن به اندازه ای با شکوه و بزرك بشود که از دوره جنك تا کنون جشن تولد هیچ صدر اعظمی مانند این نبود جمعیت زیادی بیرون عمارت صدر اعظم گرد آمده بود که وقتی ژنرال فن بلومبرك برای تبریك می آید تماشا کنند. دستهٔ قشون هم از جلو هیتلر رد شدند. تمام ساخلو های قشون آلمان در همه نقاط نیز مراسم دفیله را انجام داده ووا گون ها و اتوبوسها بیرقهای سواستیکا افراشته وبیشتر خانه ها را با بیرق آراسته بودند.

روزنامه ها عکسهای بزرگی از پیشوای دولت منتشر کرده وبوسیله مقالات مدیحه آمیز صفات ممتازه انسانی وسیاسی صدر اعظم را ستوده اند. عمارات عمومی با بیرق‌ها تزئین شده و در تمام سربازخانه ها فرماندهان برای سربازان نطق کرده اهمیت و تاثیر تصمیم ۱۶ مارس را بانها خاطر نشان میکردند. اتحادیه مستخدمین دولتی یك ملیون مارك بپیشوای ملت هدیه کرده که بمصرف تربیت جسمانی ملت آلمان برسد.

برلن ۲۱ - جمعیت جنگجویان سابق ۱۴ هواپیمای جنگی بمناسبت روز تولد هیتلر باو تقدیم داشته است. از طرف دیگر دکتر کوبلس نطقی که بوسیلهٔ رادیو در اروپا - آسیا - افریقا و امریکا منتشر گردید با فتخار صدراعظم ادا نموده است

برلن ۲۱ — سربازان جریك ناسیونال سوسیالیست بمناسبت ۴۶ سال تولد صدر اعظم هیتلر ۴۲ هواپیمای جنگی بمشار الیه تقدیم نمودند. ویکتور لوتز رئیس قشون حمله درطی مراسم تقدیم هوا پیما ها اظهارنمود «این تحفه علامت پیوندی است که جریك های هیتلری را بقشون مربوط میسازد»

پیشوای آلمان این دسته هوا پیمارا بیادکار قهرمان ناسیونال سوسیالیست که بدست کمونیستها مقتول گردید «هورست وسل» نامیده است.

برلن ۲۱ - جورج شاه انگلیس تلگراف تبریك بمناسبت جشن تولد هیتلر باو فرستاده است

مقدمات جشن تاجگذاری در لندن

لندن ۲۰ - تهیه برای جشن ۲۵ ساله تاجگذاری در لندن ادامه دارد در بعضی نقاط لندن تهیه وسائل برای تماشا چیان خیلی پیشرفت کرده و در اطراف کاخ سفید تیر های آهنی وطلائی که روی آنها تاجهای طلائی گذارده شده منظره خوشی را نشان میدهد.

وضعیت وخیم

سیاسی بلغارستان

بحران سیاسی ادامه دارد

هنوز موفق بتشکیل کابینه جدید نشده اند - انتخاب توچف برای تشکیل کابینه باعث تعجب گردیده

صوفیه ۲۱ — وضعیت وخیم و درهم برهم سیاسی در بلغارستان ادامه دارد ولی پس از این که شاه توچف را مامور تشکیل کابینه نمود چیز تازه‌ئی پیش نیامده است ولی توچف باشکالات بر خورده زیرا او مردی ۷۰ ساله واز افسران قدیم و طرفدار رسوم قدیم است و پیروان اودر مملکت خیلی کم میباشند. توچف یکی از دوستان خیلی نزدیك فردیناند شاه مخلوع بوده و سابقا با انقلابیون مقدونیه خیلی نزدیك بوده و انتخاب او از طرف شاه باعث تعجب فوق العاده گردیده و بحیثیت و اعتبار شاه هم نیفزوده است. درعین حال سرهنك کولف وزیرداخله محبوب عامه مردم بوده و او مردی دلیر و دارای شخصیت بزرك بوده و طرفدار دولت بااقتدار و عدم مداخلهٔ قشون درسیاست میباشد.

صوفیه ۲۱ - دیکف وزیر سابق عدلیه که برای اعتراض برعلیه حبس تزانکف استعفا داده بود برای شرکت در کابینه جدید آزادی فوری مشارالیه راشرط نموده است.

صوفیه ۲۱ - بغیر از مسیو دیکف ژنرال زلانف هم از داخل شدن در کابینه بجهت اختیارات نا محدودیکه پادشاه بوریس بمسیو توچف اعطا نموده امتناع ورزیده است «کابینه جدید مورد اعتماد کامل مقام سلطنت می‌باشد خاطر نشان می کنند که این تشکیل جدید کابینه با قانون اساسی مملکت مطابقت می کند زیرا پادشاه آزادانه رئیس دولت را انتخاب نموده است. بعضی‌ها تصور می کنند این دومین قدمی است که بطرف رژیم پارلمانی برداشته شده است.

صوفیه ۲۱ - طرفداران تزانکف (رئیس حزب اتحاد دمکراتیك که دستگیری مشار الیه علت فوری بحران کابینه کنونی را ایجاد کرد) دیشب سعی کردند در کوچه های صوفیه برضد حبس رئیس خودشان نمایشهائی بدهند ولی پلیس نمایش دهندگان را متفرق نمود.

اوراق تبلیغی در کوچه ها ریخته بودند و اهالی را دعوت کرده بودند که به بوریس پادشاه خود کمك بنمایند تا یك کابینهٔ که طرفدارقانون اساسی بوده باشد تشکیل بدهد.

کنگرهٔ بین المللی زنان

تماس زنان غرب بازنان شرق

مسائل طرح شده در کنگرهٔ زنان

استانبول ۲۰ - در طی جلسه افتتاحیه کنگره طرفداران بین المللی حقوق نسوان خانم مورت معاون دفتر بین المللی مشاغل از تساوی کامل زن در هر قسمت از امور دفاع نمود خانم برونشویك نماینده فرانسه سعی و کوشش که از طرف اتحادیه فرانسه برای قبول حق رای زنان شده بود متذکر گردید

یکی دیگراز نمایندگان فرانسه خانم مالانرسلیه بنمایندهٔ آژانس هاواس اظهار داشت که کنگره استامبول برای اولین بار اجازه میدهد که زنان غرب بازنان شرق تماس پیدا کنند

استامبول ۲۰ - دیروز صبح جلسه کنگرهٔ طرفداران بین المللی حقوق نسوان اختصاص بخرید وفروش زنان سفید پوست برای اعمال منافی عفت ونسخ عمومی تعدد زوجات داشت مذاکرات بعد از ظهر بشور ومطالعه تعیین طریقه همکاری بین زنان شرق و غرب تخصیص یافت پس از اصغای بیانات نمایندگان شرق کنگره رای داد و تصمیم گرفت که هر گونه حدود واختصاصاتی بین شرق وغرب نسخ وحذف گردیده وهر گونه نظریات مربوط بملیت و مذهب راکنار گذاشته وهمکاری بی‌ریا و صادقانه را برای آرامش واستقرار صلح دنیا پیشه خود بنمایند

اختراع شگفت

از احشاء زندهٔ بدن انسان ممکن است فیلم سینما برداشت - استفاده مهمی که اطباء از اختراع مزبور مینمایند

پاریس ۲۱ - از احشاء زنده بدن انسان ممکن است ازاین ببعد فیلم سینما برداشت.

در تاریخ ۸ آوریل دارسونوال به آکادمی علوم اختراع دکتر ژرژجیان را عرضه داشته است اختراع مزبور عبارتست از یك دوربین که بوسیله تعبیه چندین عدسی که دارای سطح کروی میباشند نور فوق العاده تولید مینماید دکتر جیان در اثر اختراع این دوربین نائل گردیده است که از بدن انسان که احشاء آن مشغول انجام کارهای خود می‌باشند با سرعت معمولی فیلم برداری نماید درصورتیکه شدت منبع نور را بطوریکه برای مریض باجهازات بدن آن خطرناك گردد زیاد نمیکند درنتیجه اختراع این اسباب اطبا میتوانند نه فقط وضعیت متوقف یکی ازاحشاء را معاینه کنند بلکه شرایط مبادرت بعملیات آنهارا نیز بخوبی ملاحظه می کنند. و در نتیجه بطوردقیق میتوانند تشخیص مرض را بدهند مثلا در روی پردهٔ سینما میتوانند حرکت خون را درشرائین و اتساع قصبه الریه و انقباض دیافرقمونا وکار معده وجذب و تحلیل اغذیه را مطالعه وملاحظه نمایند

اخبار داخله

آژانس پارس

هیئت اقتصادی

برحسب دعوت دولت شوروی ازطرف دولت شاهنشاهی هیئت اقتصادی در تحت ریاست جناب آقای اعلم رئیس اداره کل تجارت مرکب از آقایان:

مصطفی قلیخان بیات — رئیس اداره کل فلاحت
سرتیپ فضل‌الله‌خان زاهدی
سرهنك رضاقلیخان قوانلو
سرهنك ابوطالب خان دکترشیخ
یاور محمودخان احمد سرتیپی
میرزا هادیخان سپانلو
میرزا علیخان و کیلی
میرزا محمود خان فرح
میرزا عباسخان ورنوسی
میرزا باقر خان فکرت
دکتر عبدالله خان حامدی
علیقلیخان سیاهی مهندس

برای دیدن اوضاع اقتصادی و صناعتی و فلاحتی دولت شوروی بمملکت مزبور اعزام گردیده.

هیئت مزبور در روز یکشنبه ۳۱ فروردین از طهران حرکت و روز دوشنبه اول اردیبهشت از پهلوی بطرف بادکوبه عزیمت خواهند کرد

مدت مسافرت هیئت مزبور ۲۱ روز وازساعت ورود بکشتی مهمان دولت شوروی خواهند بود

عزیمت سفیر کبیر شوروی

مسیو پاستوخوف سفیر کبیر اتحاد جماهیر شوروی در ایران که از طرف دولت شوروی بشغل جدیدی منصوب شده در ۳۱ فروردین از طهران عزیمت نموده مسیو کارناشف مستشار سفارت کبرای شوروی تاموقع ورود سفیر کبیر جدید کارهای سفارت کبری را بسمت شارژدافری اداره خواهد کرد.

ولایات

درختکاری — درمشهد چهارده هزار درخت کاشته اند

کرمانشاه - در بعضی نقاط حوزه کرمانشاه محصلین مشغول درختکاری شده و مخصوصا درمدارس عیلام وشاه آباد که فلاحتی میباشند درختکاری بنحو اکمل انجام گرفته است.

مشهد - ۱۴ قریب به ۱۴ هزار درخت در خیابان‌ها غرس نموده. پل جهانبانی را شروع به ساختمان و غسالخانه و رختشویخانه هم بعجله ساخته میشود.

عزیمت سیاحان بتخت جمشید

شیراز - سیاحان امریکائی از شیراز بطرف تخت جمشید عزیمت نمودند

دائمی کردن نمایشگاه تبریز

تبریز - در اطاق تجارت جلسه برای دائمی کردن نمایشگاه امتعه وطنی تشکیل ومشغول تنظیم اینکار میباشند.

تصمیم لباس بین اطفال بی بضاعت

صائین قلعه - دیروز از طرف معارف دعوتی از اهالی شهر نطقی در باره ترقیات معارف ایراد و مقداری لباس که آقای علینقی اشتار برای اطفال بی بضاعت داده بودند بین اطفال تقسیم شد

ورود مامورین دفع آفات

اردبیل مامورین دفع آفات وارد ومشغول کار شدند.

نمایندگان دهمین دوره تقنینیه

جریان انتخابات دهمین دوره تقنینیه باستثنای دو نقطه (بلوچستان و شهر کرد) درتمام مملکت خاتمه یافته ودر هشتاد حوزه انتخابیه انجمن های نظارت انتخابات کار های خود را خاتمه داده و از ۱۳۶ نفر نمایندگان مجلس شورای ملی اعتبار نامه ۱۳۴ نفر را صادر ودوسیه های مربوطه را بوزارت داخله ارسال داشته اند.

دستور تهیه مقدمات افتتاح دهمین دوره تقنینیه صادر گردیده و بقرار اطلاع واصله در اواسط خرداد ماه مجلس شورای ملی افتتاح خواهدشد

ذیلا بطبع اسامی یکصد وسی و چهار نفر نمایندگان منتخبه دوره دهم تقنینیه مبادرت میشود:

آذربایجان ۲۰ نفر

تبریز: آقایان فرشی - اسکندری - لیقوانی - ثقة الاسلامی امین - تربیت - معین الرعایا - جهانشاهی - نظام الدوله
اردبیل: حاج محمدرضا اردبیلی
هرآباد: آقای میرزا جعفر خان پناهی
خیاو: آقای طباطبائی دیبا
اهر: آقای دکتر قاسم خان
سراب: آقای میرزا علیخان مولوی
مراغه: آقایان اسکندرخان مقدم - فتوحی
ساوجبلاغ مکری: آقای حیدری
رضائیه: آقای میرزا حسینخان اشتار
خوی (شاهپور): آقایان بیات - کوئی - پارسا

استراباد ۲ نفر

گرگان: آقای هزار جریبی
گنبد قابوس: آقای محمد آخوند

اصفهان ۶ نفر

اصفهان: میرزا حسین خان فاطمی - جلائی - دکتر احتشام
شهرضا: آقای محسن آقا مهدوی
نجف آباد اصفهان. آقای دکتر امیر نیرومند
شهرکرد: دستور شروع صادر شده است

بروجرد ولرستان ۴ نفر

بروجرد: آقایان اعتبار - ثقة الاسلام بروجردی
خرم آباد: آقایان شجاع چاغروند - فتح الله خان کودرزی

خراسان وسیستان ۱۵ نفر

مشهد: آقایان مؤیدثابتی - میرزائی - دکترغنی - اقبال
درجز: آقای کفائی
کاشمر: آقای حاج اسدالله زوار
سبزوار: آقایان علوی سبزواری - معتضدی
تربت: آقای دکتر ضیاء الاطباء
نیشابور: آقای حیدر علیخان کمالی
قوچان آقای دبیر سهرابی
بجنورد آقای اعتصامزاده
فردوس: آقای مسعودی خراسانی
بیرجند: آقای منصف
زابل: آقای میرزا علی اکبر خان اسدی

خمسه سه نفر

زنجان: آقایان امیر اشرف - رهبری - مجدضیائی
سمنان: آقای دکتر حسینقلیخان نزل ایاغ
ساوه: آقای احتشامزاده
شاهرود: آقای حاج علی اکبر خان صدیق

طهران وتوابع ۱۵ نفر

طهران: آقایان دادگر - اسفندیاری - دادور - طهرانچی - لقمان ادهم - کاشف - وکیلی بهبهانی - نیکپور - لاریجانی - شباهنك - مسعودی
حضرت عبدالعظیم: آقای دکتر موسی خان جوان
ایوانکی: آقای آقا سید محمد محیط لاریجانی
ساوجبلاغ شهریار. آقای دهستانی
دماوند: آقای میرزا صادقخان خواجوی
عراق: آقایان بیات - عراقی

خوزستان ۴ نفر

دزفول: آقای مصباح فاطمی
شوشتر: آقای میرزا محمود خان ناصری
بنی طرف: آقای ارگانی
محمره: آقای ضیاء الدین نقابت

فارس ۱۵ نفر

شیراز. آقایان حاج غلامحسین ملك - نمازی - مؤید الملك شیرازی «شنکائی» - کازرونی
فساونیریز: آقایان نوبخت - علیقلیخان هدایت
فیروزآباد: آقای میرزا جعفر خان خواجه نوری
آباده: آقا میرزا ابوالحسن رضوی
بهبهان: آقای سلطان علیخان سلطانی
بوشهر: آقایان صفوی - حاج محمد رضا بهبهانی
لار: اقای میرزا جواد خان ازادی
عباسی: حاج مختارخان بشیری
جهرم: آقای معدل

***

قزوین: آقایان سید مرتضی خان وثوق - شاهرودی
قم: آقای دربانی
کاشان: آقایان حاج سید محمد علوی - میرزا سلیم خان ایزدی

کردستان ۴ نفر

سنندج: آقایان آصف - حبیبی - میرزا محمد خان وکیل
سقز: اقای قادرخان انوشیروانی

***

کرمانشاهان: آقایان اعظم زنگنه - یا لیزی - فزونی - مرآت
بیجار گروس. آقای شیخ الاسلام ملایری

مکران (کرمان وبلوچستان ۷ نفر)

کرمان: آقایان دبستانی - حسن آقا قزوینی
رفسنجان: اقای محمد علیخان امیرابراهیمی
سیرجان: اقای مرات اسفندیاری
بم: اقای دکتر ملکزاده
جیرفت: آقای روحی
بلوچستان: شروع نشده است

***

کلپایکان: آقای دولتشاهی
محلات: آقای میرزا نصرالله خان هدایت

گیلان ۶ نفر

رشت: آقای طالش خان - آقای مزدهی - آقای سمیعی
بندر پهلوی: آقای مزدهی
گرگانرود: آقای همراز
فومن: آقای دکتر عطاء الله خان سمیعی
لاهیجان: آقای صفاری
ساری: آقایان محمد حسین خان سنك - دکتر اسمعیل خان سنك
بابل: آقایان جمشیدی - حمزه تاش - ملکزاده امامی
ملایر: آقای ملك مدنی - آقای مخبر فرهمند
همدان: آقایان اورنك - نراقی
یزد: آقایان دکتر طاهری - سید کاظم یزدی - نواب
نائین: آقای حان بابا خان معصوم خانی

ملل متنوعه ۴ نفر

زرتشتیان: آقای ارباب کیخسرو شاهرخ
ارامنه آذربایجان: آقای سهراب خان سا کینیان
ارامنه نقاط جنوب: آقای میرزا یانس
کلیمیان: آقای دکتر لقمان نهورای

داد و ستد

نرخ اسعار در بانك ملی

در طهران ودرکلیه شعبات

٢ اردی بهشت ماه ١٣١٤

افتتاح

شهر	خرید اسعارموجودی	فروش جك
امستردام - صد فلورن هلندی		٧٩٥'
بغداد - یکدینار عراق		٥٧،١٠
برلن یاهامبورك - صدمارك		٤٧٦ر
بمبئی - صد روپیه		٤٣٠.
بروکسل - صد بلگا		٢٠٠ر
بوداپست - صدپنگو		٣٣٥ر
تورین ریخ - صدفرانك سویس		٣٨١ر
لندن - یك لیره انگلیسی		٥٧ر
استامبول - یك لیره ترك		٩،٥٨'
نیویورك - یك دولار آمریکا		١١،٧٨،
پاریس - صدفرانك فرانسه		٧٧ر٧٠
پراگ - صد کورون چك		٤٩ر٢٠
رم یامیلان - صدلیر ایطالیا		٩٧ر٥٠
استکهلم - صد کورون سوئد		٢٩٥ر
ورشو - صدزلوتی لهستان		٢٢٣٧٥
وین - صدشلینك اتریش		٢٢٢ر

تغییرنرخ خرید طلا

قیمت طلا ومسکوك طلادر تاریخ ٣٠ فروردین ماه ١٣١٤ بقرار ذیل است :

١ کیلو طلای خالص بعیار	١٠٠٠	١٢ر٨٠٠ ریال
١ لیره انگلیسی طلا		٩٤ر »
١ لیره عثمانی طلا		٨٤ر٧٥ »
دمعثمانی طلا		٩٩ر »
بیست مارکی طلا		٩١ر٧٥ »
پلتون طلا (امپریال)		٧٤ر٥٠ »

قیمت سهام

قیمت سهام نفت جنوب ٢ لیره وهفت شانزدهم

قیمت سهام بانك شاهی ١٣ لیره و٣ چهارم

قیمت سهام شرکت تجارتی ایران در بازار

هر سهم ٣٥٠ ریالی خرید ٤١٨ فروش ٤٢٢

مظنه طلا ٤-٣-٧ لیره

مظنه نقره هرانس ٣٠ پنس و ٣ چهارم

مظنه طلا در بازار

مظنه‌های طلای مسکوك و طلای خالص در بازار بقرار ذیل میباشد :

طلای خالص :یکمثقال بعیار ١٠٠٠ ٥٨ر٩٠ ریال

مسکوکات طلا

پهلوی جدید	٩٦ ریال	٢٠ دلاری	٤٠٠ ریال
لیره انگلیسی	٩٥ر »	دمعثمانی	١٠٠ر »
لیره عثمانی	٨٥ر »	٢٠ مارکی	٩٤ر »
امپریال	٧٦ر »	٢٠ فرانکی	٧٥ر »
پهلوی دولتی	٢٤ر »	اشرفی	٣٤ »
پنجهزاری	١٦ر٥٠ »	دو هزاری	٧ »

اعتراض اتازونی

وقفهٔ پرداخت اسعار قروض داوس

برلن ٢١ - سفیر کبیر اتازونی برعلیه وقفهٔ که در پرداخت اسعار اوراق قرضه داوس بعمل آمده اعتراضی در نزد وزیر امور خارجه نموده است کردل هول وزیر خارجه امریکا درضمن نطق اخیری که در واشنگتن ایراد نموده اقدام مزبور رامتذکر شده است از طرف دیگر دارندگان اوراق قرضهٔ مزبور در نزد وزیر مالیه آلمان اعتراض نموده اند که چرا بانك دولتی آلمان در موقع معیت اسعار لازم را برای تادیه اوراقی که مدت آن ها ١٥ آوریل منقضی شده حاضر نکرده است محافل آلمان متذکر میشوند که اقدام سفیر کبیر اتازونی ودارندگان اوراق قرضه بینتیجه نخواهد بود وخاطر نشان می نمایند که آلمان هرگز از اجرای تعهدات خود امتناع نورزیده وممالك خارجی باعث قلت ونقصان اسعار در آلمان شده اند

تجارت عمومی ژاپون

توکیو ٢٠ - تجارت عمومی ژاپون درربع اول سال جاری بضرر ژاپون ولی تجارت باچین و منچوکو بنفع ژاپون بوده احصائیه تجارتی نیزنشان میدهد که تجارت با منچوکو و کوانتونك ٣٩ در صد وتجارت باچین ٥٢ درصد نسبت بهمین مدت در سال گذشته زیاد شده است

دیوان داوری

در خارجه

عدهٔ کل توقیف شدگان وعاظ در آلمان

برلن ٢١ - چهار نفر واعظ دیگر که در شهر های کوچك میان درسدن و لیپزیك بوده اند توقیف شده وعده کل واعظین که توقیف هستند به نه نفر میرسد

کیف مفقود شده

یکعدد کیف بغلی محتوی یکطغرا ورقه هویت اینجانب آقای برهانی اهل ساوجبلاغ مکری وورقه هویت سه نفر بچه ویکنفر زن وبعضی اسناد واوراق دیگر دیروز ١٤ر١ر٣١ در حدود خیابان پهلوی نامسجد شاه گم شده است هر کس پیدا کرده بدفتر مطبعه اطلاعات آورده مزدهکانی بیست ریال داده خواهد شد **ملا محمد امین برهانی**

نمره سجل ٥٦٥ نمره اعلان ٢٦٩

مرکز عالیترین گیوه کرمانشاهی

از مدلهای جدید زنانه مردانه بچه‌کانه جزئی و کلی بقیمت تجارتی بفروش می‌رسد مغازه امتعه وطن لاله‌زار جنب کافه لاله‌زار نمره اعلان ٢٥٢

نمایشها

پروگرام سینما های امشب

ایران :فیلم ناطق : تورا ندا میکند

سئانس اول ٧ بعد از ظهر

« دوم ٩ » » «

پارس :فیلم ناطق سر گذشت شیرین

سئانس اول ٧ بعداز ظهر

« دوم ٩ » «

جهان :فیلم ناطق آمریکای تشنه

سئانس اول ٧ بعدازظهر

« دوم ٩ » «

دیدبان(مایاك) :فیلم ناطق موفقیت شایان او

سئانس اول ٧ بعداز ظهر

« دوم ٩ » »

سپه:فیلم ناطق فارسی دخترلر

سئانس اول ٧ بعد ازظهر

دوم ٩ »

ملی : فیلم ناطق فرانسه زنان مسلح

سئانس اول ٧ و نیم

سئانس دوم ٩ و نیم

اعلان مناقصه

در موضوع ساختمان کارخانه مرکزی برق طهران

بلدیه طهران کارخانه برق طهران را بارعایت شرایط ذیل بمناقصه میگذارد :

١) - شرکت کنندگان در مناقصه باید درموضوع مقاومت مصالح ساختمانی مطابق نقشه‌های موجوده در اداره فنی اطلاعات علمی و عملی داشته باشند .

٢) - ساختمان بنا ممکن است از اجکات فلزی یا بدون مسلح بعمل آید بنا بر این پیشنهاد دهندگان باید قیمت هر یك از انواع فوق را بجزء در روی صورت های مخصوصی که برای این منظور طبع و در اداره فنی بلدیه موجود است تهیه نمایند .

٣) - برای پی ریزی لازم است پیشنهاد دهندگان قبلا مطالعه در قشر اراضی محل ساختمان نموده و ابعادی را که در نظر میگیرند متناسب با فشاری باشد که نسبت بهر یك از انواع مذکوره درماده (٢) مطابقت نماید .

٤) - پیشنهادات واصله نسبت بهریك از انواع فوق از حیث ابعاد ومقاومت مصالح وغیره باحساب دقیق ومشروح باید تنظیم گردد .

٥) مصالح مصروفه باید از مرغوبترین مصالح بوده ومطابق دستور اداره فنی بمصرف برسد کلیه احتیاجات بعهده کنتراتچی است .

٦) - لااقل هشت روز قبل از تسلیم پیشنهاد اشخاصی که مایل باشند در مناقصه شرکت نمایند طبق ماده (١) باید جواز شرکت در مناقصه راکه عبارت از تصدیق صلاحیت فنی آن‌ها است از بلدیه تحصیل نمایند .

٧) - پیشنهاد دهندگان باید قبل از تنظیم پیشنهاد یك کپیه از نقشه های ساختمان‌های منظوره را از اداره فنی بلدیه دریافت دارند تادر موقع تنظیم پیشنهاد مطالعات کافیه در روی آن‌ها نموده بعدا مبادرت بتسلیم پیشنهاد نمایند .

٨) - پیشنهادات باید در دو پاکت بشرحی که ذیلا مندرج است تسلیم گردد :

پاکت نمره (١) محتوی جواز شرکت در مناقصه مطابق ماده «٦» ومبلغ ودیعه مقرره در ماده ١٣ و پاکت نمره ٢ محتوی نقشه های دریافتی از اداره فنی و پیشنهادات و صورتهای جزء محاسبه آنها که جمع کل نیز برای بدست آمدن حد اقل مناقصه باید با توجه بمفاد ماده ٩ در آن تصریح شده باشد .

٩ - بین پیشنهادات واصله برای هریك ماه مدت کمتر مبلغ پانزده هزار ریال نسبت بجمع کل بحساب حد اقل مناقصه منظور میشود بنابراین پیشنهاد دهندگان باید رعایت کمی مدت‌را که‌منظور اصلی بلدیه است کاملا بنمایند حد اکثر مدت خاتمه‌کار تادهم بهمن ماه ١٣١٤ است

١٠ - در صورتیکه پاکت نمره ١ محتوی اوراق مذکوره در ماده ٨ نباشد پاکت نمره ٢ مفتوح نخواهد گردید .

١١) - پیشنهادات از تاریخ نشر اعلان الی مدت‌چهل روز با رعایت مفاد سواد ٨ و٩ و١٠ بایدتسلیم اداره کابینه بلدیه شده و روی پاکات قید شود (راجع بمناقصه ساختمان کارخانه برق)

١٢) - پیشنهادات روز یکشنبه ١١ خرداد چهار ساعت بعداز ظهر در اداره فنی بلدیه مفتوح وقرائت می شود و در مدت پانزده روز پس از افتتاح پیشنهادات نتیجه آن به‌برندهٔ مناقصه ازطرف بلدیه اعلام میگردد در صورتیکه اعلام نتیجه از پانزده روز تجاوز نماید پیشنهاد دهنده هیچگونه تعهدی در مقابل بلدیه نخواهد داشت حضور پیشنهاد دهنده یا نماینده مختار او در جلسه قرائت پیشنهادات آزاد است .

١٣) - پیشنهاد دهندگان باید مبلغ سی هزار ریال قبلا برسم ودیعه تسلیم صندوق عایدات بلدی نموده و قبض ودیعه را مطابق دستور ماده (٨) در پاکت نمره (٩) پیشنهادی بگذارند تا در صورت اصابت مناقصه واستنکاف از عقد قرار داد مبلغ ودیعه بنفع بلدیه ضبط گردد

١٤) - در موقع عقد قرار داد برای تضمین کار صدی پنج مبلغ کل قرار داد باید اعتبار بانکی از طرف کنتراتچی ببلدیه داده شود

١٥)- درصورتی که درموعد مقرره درقرارداد انجام کار تاخیری حاصل‌نماید برای‌هریك‌روز تاخیر وتعطیل مبلغ یکهزار ریال‌از جمع تعهدی‌بلدیه کسرمی گردد روزهای تعطیل‌عمومی ازاین‌قاعده مستثنی است

١٦) طرز تحویل گرفتن کار های انجام شده بدین طریق است که در آخر هر ماه بر حسب تقاضای کتبی کنتراتچی کلیه کار های انجام شده مطابق صورت های جزئی که به ضمیمه پیشنهادات تسلیم می شود بوسیله اداره فنی بازدید ودر ظرف پانزده روز پس از تصدیق اداره فنی‌قیمت کارهای انجام شده با ملاحظه تبصرهٔ ذیل بطور موقت پرداخته میشود.

تبصره - ازقیمت کار های انجام شده ماهیانه صدی پنج نسبت بکارهای نیمه تمام و مصالح موجوده صدی پانزده در موقع پرداخت اقساط ماهیانه کسر میشود .

١٧ - هنگامیکه وجوه جمع آوری شده از کسر اقساط ماهیانه بمیزان وجه تضمین مقرره در ماده (١٤) بالغ گردید کنتراتچی حق دارد استفاده از مبلغ تضمین را از بلدیه تقاضانماید.

١٨) بازدید قطعی‌کار های انجام شده بفاصله یکسال از تاریخ اتمام ساختمان ها بعمل میاید و درظرف این مدت رفع هر گونه قصر و عیبی که ناشی از عدم رعایت اصول فنی باشد و همچنین تعمیرات و اصلاحاتیکه درساختمانها ضرورت پیدا کند بعهده کنتراتچی است .

١٩) - کلیه اختلافات حاصله بین کنتراتچی و بلدیه بوسیله خبره های طرفین حل و تسویه می گردد. ودرصورت عدم توافق‌نظربین خبره ها خبره مشترکی که به‌تراضی بلدیه و کنتراتچی انتخاب می‌شود مامور رفع اختلاف خواهد گردید و چنانچه در انتخاب خبره مشترك بین بلدیه و کنتراتچی توافق حاصل نگردید طبق مقررات قوانین مربوطه مصدق مشترك بوسیله محاکم صالحه تعیین و معرفی خواهد گردید .

٢٠) - بلدیه در رد وقبول یك یا کلیه پیشنهادات واصله مختار است

نمره اعلان ٢٧٢ نمره ١٨١٤ **بلدیه طهران**

ورزش

مسابقه فرد ادرزمین دولت

چهار ساعت بعد از ظهر فردا بین تیم های دبیرستان پهلوی و علمیه مسابقه فوتبال بعمل خواهد آمد

هواپیمائی

هوا پیمائی قشون ژاپون

تسی‌تسی‌هار ٢٠ - نه هوا پیمای قشون ژاپون که چهار شنبه صبح حرکت کرده بودند بریروز بعداز ظهردرتسی‌تسی‌هار در (منچوکو) فرود امده و٢٣ اوریل ازراه خاربین وهسین کینك ومو کدن برخواهند گشت وتمام‌مسافت‌درآمدن‌وبر گشتن ٥٣٨٣ کیلومترخواهد بود که‌در ٣٤ پرواز انجام‌میدهند

اسامی برندگان جوائز ١٣١٤ پارس

در مجلس جشنی که بمناسبت دهمین سال انتشار سالنامه پارس از طرف اداره انطباعات وزارت جلیله معارف در عمارت دار الفنون (سالن کتابخانه عمومی معارف) منعقد شده بود بانظارت عالیهٔ وزیرمحترم معارف و آقایان محترم حاج محتشم السلطنه اسفندیاری وحکیم‌الدوله لقمان ادهم‌برندگان جوائز بشرح‌ذیل تعیین شدند :

ازبین ٥٢ نفر شرکت کنندگان جایزه کمال الملك طهران آقای‌میرزاعلی خان ٢٥٠ ریال

ازبین ٦٤ نفر شرکت کنندگان ولایات کرمانشاه آقای موسی‌خان شایان‌فکر ٢٥٠ ریال

جایزهٔ اول سالنامه طهران آقا سید حسن میر ابدی ٥٠٠ ریال - **جوائز دوم** بابل آقای اسمعیل خان ٢٥٠ ریال - کرمانشاه آقای‌علیمحمد خان خزاعی ٢٥٠ ریال - **جوائز سوم** برندگان یکصد ریالی :

طهران آقای کریم‌خان صادقی - بوشهر آقای محمد حسین خان ستوده - کرمان آقای شهریار خداداد فرهمند - دشت کرگان آقا میرزا ابراهیم‌خان‌فرجی -مراغه آقای میرزاحسین خان اوشه بحرین آقای احمد شهابی

آبادان آقا میرزا عباس فروهری - یزد آقا سید محمد فانی زاده - همدان آقا مشهدی تقی رجبعلی - مشهد آقای هادی خان جهانبانی - رشت آقای فضل‌الله خان سمیعی - شاه‌آباد غرب آقای یحیی خان آزاد - تبریز آقای محمد تقی دباغیان - لاهیجان آقای رضا خان خجندی - اهواز آقای میرزا عبدالله خان مستوفی - قوچان آقای میرزا تقی خان سروری - کنکه آقای میرزا محمد خان یزمان - بهلوی آقای علی اصغر خان لطفی - طهران آقای نورالله خان همدانی - سمنان آقا میرزا عباسعلی خان بدوحی - محمره آقای محمد حسین شوشتری - شاهرود آقای حاجی محمد رفیع برادران - سیرجان آقای میرزا سلیمان موحدی - رضائیه آقای حیدر خان طرزی - اصفهان آقای سید مجتبی بهشتی - ساری آقا میرزا محمدتقی کفاشی - نیریز آقای میرزا حبیب‌الله خان نیرومند - عراق آقای میرزا مهدی عشقی - خرم آباد آقای سلطان غلامعلی خان درخشانی - قزوین آقای آقا سیدجلال شیوائی .

آقایان برندگان جوائز کمال الملك و جوائز اول و دوم سالنامه عکس خود را بضمیمه سرقبض سالنامه با تصدیق فروشنده و نظمیه محل - سایر برندگان فقط سرقبض سالنامه را با تصدیق فروشنده ویکی ازدوائر محلی بدفتر سالنامه بفرستند ووجه جایزه را دریافت نمایند

اسامی شرکت کنندگان جایزه کمال الملك درسالنامه ١٣١٥ طبع خواهد شد .

نمره اعلان ٢٧٣ **دفتر سالنامه پارس**

اعلان

راجع بمناقصه سرویس حمل و نقل پستی بوسیله اتومبیل در خط طهران -قم-راهجرد ابراهیم آباد - عراق - توره - ملایر - بروجرد — خرم آباد - صالح آباد و ملایر همدان و ملایر - نهاوند

وزارت پست و تلگراف و تلفون سرویس‌حمل و نقل پستی خط مذکور در فوق رابوسیله اتومبیل با شرایط اساسی ذیل از تاریخ اول مرداد ١٣١٤ برای مدت سه سال بمناقصه می گذارد داوطلبان باید پیشنهاد های خودرا تا روز شنبه بیستم اردی بهشت ١٣١٤ در پاکت سر بسته لاك مهر شده بعنوان اداره تحریرات وزارت پست و تلگراف و تلفن در طهران و اداره پست و تلگراف در ولایات مربوطه تسلیم وروی‌پاکت این جمله را قیدنمایند « پیشنهاد راجع بحمل و نقل پستی بوسیله اتومبیل در خط طهران - صالح‌آباد - ملایرهمدان - وملایر- نهاوند

پیشنهاد های تسلیم شده در ساعت ده صبح روز شنبه ٢٧ اردی بهشت ١٣١٤ با حضور نماینده وزارت جلیله مالیه و داوطلبان یا نمایندگان ایشان در صورت حضور مفتوح و قرائت خواهد شد تا هر کدام بصرفه وصلاح دولت نزدیکتر باشد اختیار گردد

شرایط اساسی بقرار ذیل میباشد:

١ - داوطلبان باید تبعه دولت ایران و دارای سرمایه و اعتبار کافی برای اداره کردن سرویس حمل و نقل این خط باشند .

٢ - در خط مذکور در فوق هفته پنج پست از هر طرف و هر پست بوزن معمولی‌دویست من تبریز باید حمل و نقل شود در قسمت ملایر - نهاوند هفته سه پست از هر طرف و هر پست‌بوزن یکصد من حمل میشود .

٣ - مدت سیر پست ها ازقرار ساعتی سه‌فرسخ ومعطلی ماشین حامل‌پست دردفاتر طول‌خط جزو مدت سیر معمولی‌نیست وجداگانه محسوب میشود

٤ - اداره پست در رد و قبول پیشنهاد ها وتجدید مناقصه آزاد است داوطلبان در تعیین میزان ماهیانه که با آن بتوانند پست‌های معمولی را حمل نمایند مختارندوبایدمبلغ آن را صریحا در پیشنهاد خود ذکر وقید نمایند کرایه اضافه بار های پستی همه بهمان نسبت میزان‌ماهیانه ازقرار یکمن دریك فرسخ محسوب وپرداخته میشود کرایه قیمت فوق العاده هم‌از همین قرار خواهدبود

٥ - پیشنهاد هائی که میزان ماهیانه در آن‌ها صریحا معین نگردیده عبارات فلان مبلغ یاصدی چند تخفیف از کمترین پیشنهاد وامثال آن بعوض مبلغ صریح قید شده باشد پذیرفته نمیشود

٦ - کرایه اضافه بار های پستی از مجموع وزن پستها نسبت بتعداد پست در آخر هر احتساب میگردد باینمعنی که کسر وزن وهمچنین اضافه وزن پستها در آخر هر ماه رسیدگی شده رعایت این ترتیب اگر اضافه محمولاتی حمل شده باشد کرایه آن مطابق مقررات پرداخته میشود

٧ - دوا طلبان باید مبلغ دو هزار ریال برسم ودیعه در صندوق وزارت پست وتلگراف و تلفون در مرکز برای پیشنهاد هائی که در طهران داده می شود ودر صندوق پست وتلگراف‌محل برای پیشنهادهائی که درولایات داده میشوددرمقابل بکورقه قبض‌وبکورقه المتنی آن باختیاراداره بگذارند وقبض آن را بپیشنهاد ضمیمه وورقه المتنی را نزد خود ضبط نمایند هرگاه پیشنهاد مورد قبول واقع گردید وداو طلب از قبول آن امتناع ورزید مبلغ ودیعه بنفع دولت ضبط خواهد شد بدیهی است داوطلبانی که پیشنهاد دیگران برآنها تقدم داشته وپیشنهاد آن‌ها مورد توجه واقع نگردیده ودیعه‌آن ها تماما پس از ختم عمل مناقصه باتحویل قبض ورقه المتنی بهریك مسترد خواهد گردید پیشنهادهائی هم که قبض ودیعه همراه آنها نیست مورد توجه واقع نخواهد شد

٨ - در مواقعی که اضافه بارهای فوق العاده و غیر عادی دراین خط پیدا شود متصدی مکلف است محمولات مزبوره را بنرخ روز باوسایل خود برطبق شرایط مقرره حمل نماید

٩ - شخصی که با او قرار داد منعقد میشود حق فسخ قرارداد را درمدت سه سال ندارد و باید معادل ٦ برابر ماهیانه پیشنهادی خود ضمانت نقدی نماید تاهرگاه درحین عمل ازعهده اداره کردن سرویس برنیاید وزارتخانه مطابق مندرجات ماده ١٨ کنترات جایی که برای این مقصود تهیه شده از محل ضمانت استفاده نماید

١٠ - دستگاه هائی که جهة حمل پست اختصاص داده میشود باید دارای قسمت مخصوص برای جای دادن محمولات پستی باشد بقسمی که محمولات پستی باسایر محمولات متفرقه مسافرین مخلوط نشود و ازمحل نشیمن مسافرین نیز مجزا باشد

برای تحصیل سایر اطلاعات لازمه داوطلبان میتوانند در مرکز بادارهٔ مرکزی پست دایرهٔ حمل‌و نقل و در ولایات بدفاتر پست‌و تلگراف مراجعه و طرح قراردادی را که برای این‌کار تهیه‌شده وحاضر است ملاحظه نمایند .

توضیح آنکه مقررات طرح مذکور تغییر ناپذیر است وسه پیشنهاد ها باید فقط متضمن یك مطلب یعنی میزان ماهیانه برای حمل پستهای متعارفی باشد **وزارت پست‌وتلگراف و تلفون**

نمره اعلان ٨٨٠

مطب مخصوص جهت امراض مقاربتی و تناسلی

لاله زار کوچه امین السلطان **دکتر آرام** تلفون ۲۲۷۰

سوزاك . سفلیس . ضعف قوای باء

معالجات بوسیله الکتریسته

در نتیجه مسافرت سالیانه باروپا امراض فوق الذکر بطرز اصول آخرین معالجات کلنیك های اروپائی معالجه میشود

خانمهای محترمه علیحده در طبقه تحتانی پذیرائی میشوند

کزپروفیلاکتیك (جلوگیری از امراض مقاربتی) شب وروز مفتوح است

نمره اعلان ۳۲۰۴ (۲۰)

امشب در سینما ایران

فیلم ابرای مهمی است که شاهکار فیلمهای ناطق و خوانانی عالم است

فیلمی که شب اول نمایش آنرا درامریکا مستر روزولت رئیس جمهور وخانمش افتتاح نموده اند

فیلمی است که دوستاره درخشان سینما ودوخواننده درجه اول عصر حاضر

ژان کیپورا و مارتا اگرت

را که پس از بر داشتن این فیلم فریفته هم گشته و ازدواج نموده اند معرفی مینماید

فیلم سراپا موزیك - آواز - رقص

قلبم تو را ندا میکند

نمره اعلان ۲۵۰

۷۵ در صد صرفه جوئی در سوخت موتور های دیزل لیستر را ضمانت مینمائیم

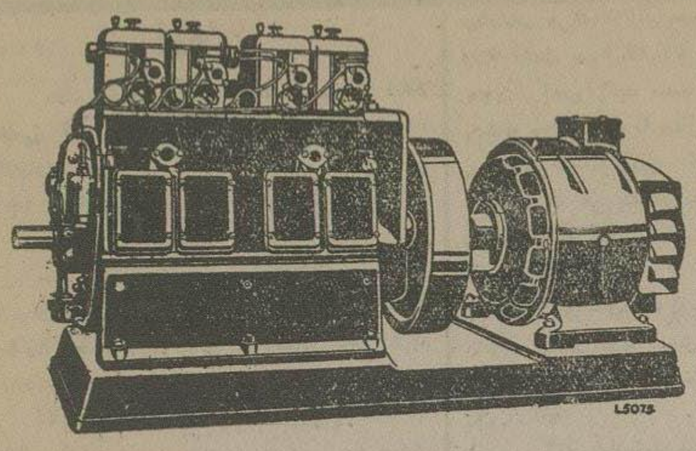

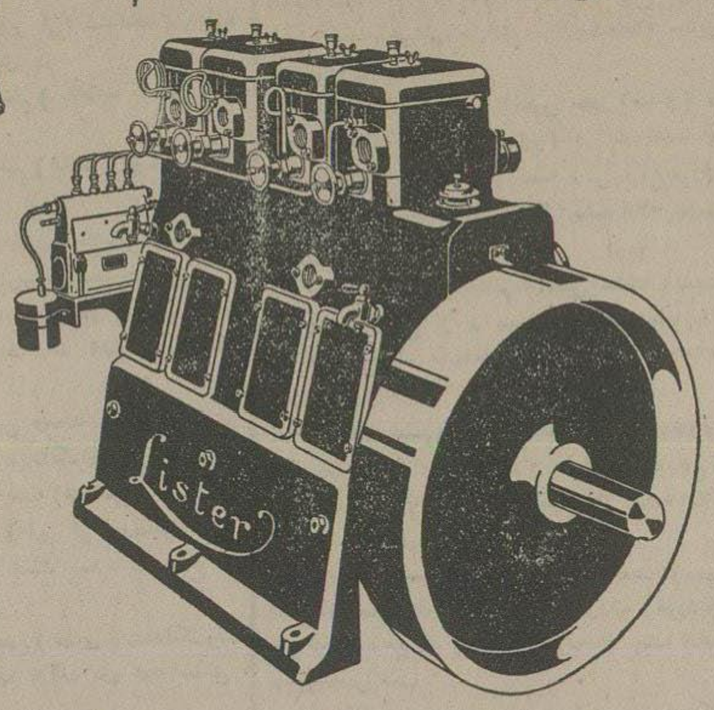

متجاوز از دویست دستگاه موتور و گروپ الکتریك از یك ونیم الی ۵۲ اسب قوه همیشه در طهران موجود است تسهیلات در معاملات می شود

مؤسسات میرسپ میدان سپه فروشنده موتور دیزل از ۳ اسب الی ۱۷۰ هزار اسب میباشد تلفون ۱۴۲۳ نمره اعلان ۲۴۴ ۲-۵

نمره ۳۳۴۸۰

اعلان تحدید حدود ثبت املاك یك قسمت از املاك واقع درقریه محمدآبادسنك نمره ۱۶۵ جزء قطعه اول بهنام عرب بلوك ورامین

در تعقیب اعلان نمره بموجب ماده ۱۴ قانون ثبت املاك تحدید حدود نمرات ذیل

۱ - ۱۵۲ بمانعلی و مروارید خانم بالسویه یکبابخانه

۱۵۳ حاج حسینعلی یکباب خانه بیرونی و اندرونی و طویله -

۱۵۶ - آقارضا طباطبائی شه مرادی و دخیل آقا بالسویه یکبابخانه

۱۵۸ محمد کریم و رحیم عرب نعمتی واحمد بالسویه یکبابخانه و بهاربند وطویله

۱۵۹ محمدرضا آقارضاوعبدالرضا کرمی محمدی عرب بهار بند و طویله

۱۶۳ - آقای حاج سیدرضا طباطبائی رفیعی یک باب دکان

۱-۱۶۴ ملاشعبان اعیانی یکبابخانه

۱۶۵ آقای حاج سید رضا طباطبائی رفیعی یک باب خانه

۱۶۶ و ۱ر۱۶۶ حاج حسینعلی کرمی محمدی نسبت بعرصه ملاشعبان نسبت به اعیانی یکباب خانه

۱-۱۶۷ - مشهدی عبدالله ولد فرج الله اعیانی یکباب خانه وپیش باغچه وقطعه زمین محصور جلو آن

۱۶۸ علی اردستانی محمدی یکباب خانه وباغچه

۱۶۹ مشهدی شیرعلی عرب سعیدی « «

۱۷۱ حیدر نطنزی محمدی « « و بهار بند متصل بان

۱۷۲ میرزا احمدآقا آهور سه دانک و ربع محمد آقا ومحمود آقاعرب مقصودی بالسویه یکدانک و ربع مشاع یکقطعه باغچه مشجرمحصور

۱۷۳ عرب نساء خانم تاجیک یکبابخانه

۱۷۴ میرزا احمدآقا آهور «

۱-۱۷۶ - استاد نقی اردستانی محمدی و عبد الله هریکنسبت بدو دانک اکبر و حسین و رقیه و مروارید خانم و لیلا خانم کمافرض الله نسبت بدو دانک اعیانی یکبابخانه

۱۷۸ مشهدی ابراهیم عرب خاجی یکدانک کربلائی یوسف زوارهٔ سه دانک ایران خانم عرب نعمتی دو دانک مشاع یکقطعه باغچه

۱۷۹ معصومه خانم عرب کرمی یکقطعه زمین محصور

۱۸۰ .. جعفرخان علی دوستی بیست سهم ونیم و حاجی آقا خان علی دوستی ۳ سهم سید عباس طباطبائی حسینی دو سهم مشهدی آقا محمد و احمد بوالحسنی بالسویه بیست و چهار سهم از ۵۷ سهم یک قطعه زمین محصور

۱۸۲ و ۱۸۱ مشهدی عباس اردستانی محمدی یک قطعه باغ مشجر محصور ویکقطعه باغچه و خانه

۱۸۳ مشهدی عباس وعلی اردستانی محمدی بالسویه یکقطعه باغ مشجر محصور وخانه متصل بان

۱۸۴ میرزا احمدآقا آهوریکقطعه زمین محصور

در روز سه شنبه ۳۰ اردی بهشت ماه ۱۳۱۴

مطابق هیجد هم صفر ۱۳۵۴

از ساعت چهار قبل از ظهر

بترتیب نمره درمحل شروع وبعمل خواهد آمد

لذا بموجب ماده ۱۴ قانون ثبت املاك صاحبان املاك و مجاورین نمرات فوق الذکر بوسیله این اعلان احضار میشوند که در روزها و ساعات مذکور فوق درمحل حضور بهمرسانند وچنانچه هریك ازصاحبان املاك یا نماینده قانونی آنها درموقع تحدید حدود حاضر نباشند مطابق ماده ۱۵ قانون مزبور ملك آنها باحدود اظهار شده ازطرف مجاورین تحدید خواهد شد اعتراضات مجاورین وصاحبان املاك که در موقع مقرر حاضر نبوده اند مطابق مقررات ماده (۲۰) قانون ثبت املاك پذیرفته خواهد شد

رئیس ثبت اسناد واملاك ورامین وخوار وابوانکی

نمره اعلان ۲۶۵ رضا مشکینی

نمره ۲۹۳۲

اعلان تحدید حدود یکقسمت از املاك واقعه در قصبه ایوانکی سنك نمره ۱۶۴ جزء بهنام سوخته بلوك ورامین

در تعقیب اعلان نمره بموجب ماده ۱۴ قانون ثبت املاك تحدید حدود نمرات ذیل

۹۴۹ و ۹۵۰ آقای کربلائی محمد صدیقی یك قطعه زمین در تپه حسین زیر جاده نمک ویکقطعه زمین بالای جاده نمک با حق آبه معمولی ازرود خانه ایوانکی

۹۵۱ و ۱ر۹۵۱ و ۹۵۲ و ۹۵۹ اقای گدخدا عبدالعظیم عرب دزاری اصالتاازطرف خود وقیمومتا از طرف نبی خان و محمد قاسم عرب دزاری بالسویه شش دانک هر یک از ۴ قطعه زمین مزروعی در تپه حسن با حقابه معمولی از رودخانه ایوانکی

۹۵۳ و ۹۶۰ مشهدی میرزا ولد حاجی سهراب و مشهدی رضا ولد مشهدی حسین بالمناصفه دو قطعه زمین در تپه حسن با حقابه معمولی از رودخانهٔ ایوانکی

۹۵۵ آقای حاج اکبر هاشمی یکقطعه زمین در تپه حسن با حقابه معمولی از رودخانه ایوانکی

۹۹۶ آقای حاج اسمعیل داد گر کیانی دو دانک وصفیه خانم دختر حاج محمد اسمعیل ۴ دانک مشاع یکقطعه زمین در تپه حسن با حقابه معمولی از رود خانه ایوانکی

۹۷۰ میرزا حسین سعیدی چهل سهم مشاع از ۸۰۲ سهم یکقطعه زمین در تپه حسن با حقابه معمولی از رودخانه ایوانکی

۹۷۵ و ۹۷۶ مشهدی ولی الله هادی ششدانک هر یک از دو قطعه زمین در تپه حسن با حقابه معمولی از رودخانه ایوانکی

۹۷۸ اقای کربلائی محمد صدیقی یکقطعه زمین یشمک باحقابه معمولی از رودخانه ایوانکی

۹۸۰ آقای امیر خان شبیری ۹۳ سهم به اضافه ۳ ربع سهم مشاع از یکصد سهم یکقطعه زمین مزروعی در سرخ حیدر با حقابه معمولی از رودخانه ایوانکی

در روز شنبه بیست و هفتم اردیبهشت ماه ۱۳۱۴ مطابق ۱۵ ماه صفر ۱۳۵۴ درساعت چهار قبل ازظهر به ترتیب نمره درمحل شروع وبعمل خواهد آمد

لذا بموجب ماده ۱۴ قانون ثبت املاك صاحبان املاك ومجاورین نمرات فوق الذکر بوسیله این اعلان احضار میشوند که درروز وساعت مذکور فوق در محل حضور بهمرسانند وچنانچه هریك از صاحبان املاك یا نماینده قانونی آنها در موقع تحدید حدود حاضر نباشند مطابق ماده ۱۵ قانون مزبور ملك آنها با حدود اظهار شده ازطرف مجاورین تحدید خواهد شد و اعتراضات مجاورین وصاحبان املاك که درموقع مقرر حاضر نبوده اند مطابق مقررات ماده ۲۰ قانون ثبت املاك پذیرفته خواهد شد

رئیس ثبت اسناد واملاك ورامین وخوار و ابوانکی

نمره اعلان ۲۶۷ سید رضا عدل

دکترس مادام سوسانانابانیان

دیپلمه از اونیورسیته های برلن وپطروگراد

متخصص در امراض زنانه وقابلگی

ساعات پذیرائی از ۹ الی ۱۲ واز ۳ الی ۵

آدرس: خیابان اسلامبول جنب آژانس استیفانی

نمره اعلان ۲۱۵ ۵-۴

اعلان حراج

شش من ری مشاع از یکقطعه زمین دوازده من ری واقعه درقریه آخور بدین ملکی آقای لطف الله خان (حاجی باقری) که بثبت نرسیده درروزشنبه بیستم اردی بهشت ماه ۱۳۱۴ دو ساعت قبل از ظهر در اداره ثبت اسناد و املاك دماوند بمزایده گذارده میشود وحراج از مبلغ نهصد و هیجده ریال شروع خواهد شدتاریخ انتشار بیستم فروردین ماه ۳۱۴

رئیس ثبت دماوند وفیروز کوه حسین گوشه

نمره اعلان ۱۶۷ ۸-۴

نمره ۷۶۲ **اعلان** ۲۷-۱-۶۳۲۴

باقای سید جعفر خان رحیمی خلف مرحوم حاج سید آقا بزرك لاریجانی اخطار میشود

راجع بمعامله شرطی ۱ دانك و نیم مشاع از ششدانك قریه سلیمان آباد واقع در بلوك قهاب سرسر دامغان که در دفتر اسناد رسمی نمرهٔ ۳۱ با آقای میرزا محمد علی خان احسانی نموده اید و در مدت مقرره از حق خود استفاده نکرده اید چون محل اقامت شما معلوم نیست لذا طبق ماده هفت نظامنامه اجرای مفاد ۳۴ قانون ثبت اسناد بشما اخطار می شود که هر گاه از تاریخ نشر اولین اعلان تا مدت ۳ ماه دین خود را با تمام متفرعات آن بمنتقل الیه تادیه ننمائید فلك مذکور پس از تشریفات قانونی بمزائده فروخته خواهد شد وطلب متعهد له تادیه میشود

این اعلان درمدت ۱ ماه هر ۱۰ روز یکمرتبه منتشر میشود

نوبت اول و تاریخ انتشار اول اردی بهشت ماه ۱۳۱۴

رئیس شعبه ۳ اجرای ثبت طهران

رضا خوانساری

نمره اعلان ۲۶۴ ۱-۳

نمره ۸۱ **اعلان حراج** نمره حساب ۳۰۲

سه دانك مشاع از شش دانك یکباب خانه پلاك نمره ۵۹۷ واقعه در نیشابور ناحیه یك محله علیا ملکی آقای مرشد حسین کاویانی که به ثبت نرسیده و در اجاره نمیباشد در روز هشتم خرداد ماه ۳۱۴ ساعت دو قبل از ظهر در اداره ثبت نیشابور بمزایده گذارده میشود و حراج از مبلغ ۲۲۴۰ ریال شروع خواهد شد تاریخ انتشار سی ام فروردین ماه ۳۱۴

رئیس ثبت نیشابور کبیری

نمره اعلان ۲۳۲ ۸-۲

بقلم: هال کاین — ۱۲۹ — ترجمه ر. نامور

چهار راه زندگی

زنی که بمن عطا نمودی

داستان ماری اونیه ل

کتاب چهارم — دوران عشق

فصل شصت و نهم

صبح روز چهار شنبه هنگامی که از خواب بیدار شدم خود را جسما و روحا مبتلای تب بحران آمیزی دیدم کلیه عوامل متناقض که ممکن است باعث کشمکش بین احساسات قلبی و دینی یکزن باشد بر وجودم استیلا یافته وبقدری این کشمکش شدت داشت که مجبور شدم ببهانه سردرد ازرختخواب خارج نگردم

ولی چه می دانستم قلم قدرت در کتاب بزرك آفرینش چه مصائب وبلایائی بنام من ثبت کرده وقسمت و طالع چه سرنوشت شومی برای من تهیه دیده است

طولی نکشید که پریس ببهانه اینکه میخواهد پیشانیم را با آب سرد شست و شو دهد داخل اطاق من گردید و درورود شروع بشرح و بیان اضطراب و تشویش و نگرانی مارتین نمود . میگفت : « مارتین بمحض این که شنید شما تب دارید بکلی خود را باخت و بطوری رنك و رویش سفید شد که مثل این بود یکذره خون در بدنش نمانده است . » شنیدن این حرف تاثیر صاعقه رادرمن نمود و گوئی خنجری زهر آبدار برقلبم فرو نمودند ولی پریس بدون اعتنا بحال من بگفتار خود چنین ادامه داد

راستی مرد موجود عجیبی است . مثلا همین جوان رادر نظر بگیرید که می تواند با یك گاو وحشی کشتی بگیرد و با یك شیر درنده مقابله کند ولی با همه این رشادت وجرات ازشنیدن اینکه خانم کوچولوی او مبتلا به یك سردرد مختصری شده بکلی خودرا ببازد وازترس مثل مرده بشود ! »

در تمام مدت آن صبح پریس پیوسته در آمد وشد بود و هر موقع که از بیرون میامد از اضطراب حال مارتین حکایتی می گفت ونزدیك ظهر یکدسته گل تازه که قطرات شبنم روی برگهای آن راپوشانیده بود برای من آورده گفت تامی مایت این دسته گل را برای شما فرستاده است . ولی منکه نمیتوانستم باور کنم تامی مایت آن را فرستاده باشد سؤال کردم

« یقین داری تامی مایت آن را فرستاده نه دیکری ؟ »

پریس که قلبا مترصد بود حقیقت امر را بگوید ودرعین حال میخواست چنین وانمود کند که من بزور و اجبار او را وادار به بیان حقیقت نموده ام اقرار کرد که دسته گل مزبور از طرف مارتین بوده وخود مارتین از او درخواست کرده است که نگوید فرستنده آن کی بوده است

مجدداً سؤال کردم .

حالا مارتین چه می کند .

جواب داد : مشغول نوشتن کاغذ است ولی گمان می کنم کاغذ مهمی باشد زیرا چندین مرتبه چیزی نوشت آنرا قلم زد : باز نوشت : باز پاره کرد واز اینقرار معلوم می شود که راجع به موضوع مهمی باید باشد .

من پیش خودحدس زدم که کاغذ مزبور باید خطاب بمن باشد وقبل از نهار آن را برای من آوردند .

این اولین نامه عاشقانه ای بود که از مارتین بمن رسید همانگونه که موم بر روی آتش آب شده و فرومیریزد قلب من در اثر مطالعه مندرجات آن بکلی گداخته شد هنوز این نامه را دارم وبا اینکه امروز مارتین یکی از مشاهیر مردمان انگلستان محسوب می گردد باز در تحت تاثیر یك وسوسه درونی می خواهم آنرا باهمان سبك و رویه ای که در اصل بدون مراعات نزاکت واحترام وبا املائی غلط نوشته شده دراینجا عینا درج نمایم این مراسله از طرف مارتین یعنی همان پسری که دروس ادبی خود را با زحمت و مشقت بسیار فرا میگرفت نوشته شده است

ماری عزیزم : از شنیدن خبر کسالت شما فوق العاده متاثر و مشوش شدم و چون می بینم که این کسالت از ترف من مطوجه توشده می خواهم خودم را بادست خود خفه کنم .

آنچه که من دیشب بتو می گفتم نباید باعث اضطراب تو باشد . من چون بفکر حال تو در موقع غیبت خود می افتادم نزدیك بود دیوانه بشوم . ولی از دیشب تا کنون راجع باین موضوع زیادفکر کرده ام وباین نتیجه رسیده ام که چون کاربخدا واگذارشود او غادر تواند بود که بدون کمك من از تو نگهداری نماید بنا براین هر گاه قبل از حرکت من باهم مواجه شویم راجع بان موضوع سخنی بمیان نخواهیم آورد . این یك عهدو پیمانی است .

تا حال تو خوب نشود من نمیتوانم هرکت کنم باین جهت تلگرافی بلندن مخابره مینمایم که حرکت را بواسطه بیماری بتاخیر اندازند و اگرهم تصور کنند که بیماری راجع بخودمن است اهمیت ندارد زیرا موضوع خیلی مهم تر است .

ولی اگر واقعا حال شما همانطور که مستخدمه شما می گوید بهتر شده ممکن است بسوی پنجره آمده و دست خود را تکان بدهی و این باعث خوشنودی و آسودگی من خواهد شد .

«مارتین»

قرائت این نامه بکلی ترس ها وحشت ها و تردید های سابق را ازیاد من برد و فوراً بمارتین پیام دادم که حال من بسرعت بهبودی مییابد وممکن است برای صرف شام حاضر شوم بنابراین لازم نیست بواسطه بیماری من تلگرافی مخابره کند

پریس با تبسم پر معنی در گوشه لبانش پیام مرا به مارتین ابلاغ نمود وچند لحظه بعدصدای قهقهه خنده مارتین را شنیدم که در کنار باغچه با تامی مایت مشغول گفتگو و تفریح می باشد ،

نمیدانم آن شب بسائقه کدام حس درونی انقدر هنگام پوشیدن لباس با خود ور رفتم انتظار نداشتم دیگر مارتین را ببینم من او را از خود میراندم وبا وجودآن هیچ در عمرم بان خوبی خویشتن را با لباس نیاراسته بودم پیراهن حریر نرمی که در قاهرهٔ دوخته بودم بیرنموده رشته مرواریدی بگیسو ورشته دیگری بگردن خود اوبختم

مارتین در اطاق غذا خوری در انتظار من بود وبسیار تعجب نمودم که دیدم او نیز بیش از هر وقت در پوشیدن لباس دقت نموده است ولی من بهیچوجه به طرز لباس وی توجه نداشتم هیچ باین فکر نبودم این شخص زشت است یا زیبا زیرا او مارتین بود و همین برای من کفایت میکرد

اطمینان دارم که صدای پای من هنگام ورود به اطاق بسیار اهسته و غیر مسموع بود ولی با وجود ان مارتین فورا متوجه من شد و بمحض دیدن من برق مسرت و شادمانی در چشمانش درخشیدن گرفت و روی به من نموده با تبسمی حزن انگیز گفت

« امشب دیگر نباید خاطر به مشاجرات گذشته مشغول داریم . »

جواب دادم بلی بهتر است از گفتگوهای ملالت آور خود داری شود منظورما واضح بود . آن روز آخرین روز دیدارما

نمره ١٣٦

اعلان

نظر بمدلول ١٢ قانون ثبت اسناد و املاك اشخاصی که نسبت باملاك مجهول المالك قطات پنجگانه بلوك دماوند ازاول مهرماه ١٣١٣ لغایت اول فروردین ١٣١٤ تقاضای ثبت نموده‌اند اعلان می‌شود

١ - قطعه اول

سنك نمره ٩ مزرعه نمیرسیاه بند وغیره

٣٤ و ٣٥ - آقا فیض الله حقیقی پا چنی نسبت بششدانك هریك ازدو قطعه زمین مزروعی غیرمحصور باحق الشرب ازرودخانه رودهن مطابق معمول محل

٣٩ - آقای مشهدی بابا کرم (قدیمی) نسبت به ٦ دانك یکقطعه زمین مزروعی معروف به ٥ من ری باحق الشرب ازنهرسیاه بندمطابق معمول محل

سنك نمره ١٢ قریه کریتون آه بشرح نمرات فرعی ٩٤ و ٩٥ و ٩٧ و ١٠١ و ١١٠ و ١١١ و ١٥٠ و ١٥١ - آقای میرزا حسین خان (دائمی) ٦ دانك هریك ازشش قطعه زمین مزروعی و ٦ دانك هریك ازدو قطعه بیدستان باحق الشرب هریك از رودخانه آه مطابق معمول محل

١٣٢ - آقای بابا کرم (قدیمی) ششدانك یکقطعه زمین مزروعی معروف بشش من ری باحق الشرب از جوی کریتون آه مطابق معمول محل

سنك نمره ١٣ قریه قدمشاه بشرح نمرات فرعی ٨ و ١٨ و ٢٠ - مخدره گوهر تاج خانم (طبیعی) گوهر الدوله نسبت بحقابه از رودخانه مبارك آباد بوسیله نهر عوض وسید محله برای ٣ قطعه اراضی مطابق معمول محل

٩ - آقای مشهدی میرزا آقا (محمد حسین) نسبت بدو سهم مشاع از ١٤ سهم ششدانك یکقطعه زمین معروف به ١٤ ری باحق الشرب ازنهر ده لیله مطابق معمول محل

٤٩ - آقای حاج سید لطف الله (هاشمی) نسبت بسه سهم مشاع از ١٥ سهم ششدانك یکقطعه زمین مزروعی غیرمحصور باحق الشرب ازرودخانه آه مطابق معمول محل

٥٣ - آقای حاج سید لطف الله (هاشمی) قیمومة از طرف آقایان سید خدا بخش وسید مالك وسید قنبر علی (موسوی) بالسویه وبالاشاعه سه سهم مشاع از ٨ سهم ٦ دانك یکقطعه زمین مزروعی باحق الشرب از رودخانه آه مطابق معمول محل

١٦٥ - آقاسید یحی (بقائی لاریجانی) نسبت به ٦ دانك دوقطعه زمین متصل بهم باحق الشرب از رودخانه آه مطابق معمول محل

٢٤٦ - مخدره آسیه خانم صبیه مرحوم آقاسید علی ٦ دانك یکباباخانه باحق الشرب از رودخانه آه مطابق معمول محل

سنك نمره ١٤ قریه سر کورك آه بشرح نمرات فرعی ١ر٢٤٨ و ٣٧٢ - آقای مشهدی میرزا آقا (محمد حسین) ششدانك دوقطعه زمین معروف بچهار ری ودهمن تبریز باحق الشرب زمین ٤ ری ازنهر حسن آهی ١٠٥ من تبریز ازنهر کل آباد مطابق معمول محل

١ر٢٧١ - مخدره کربلائیه خانم جان صبیه کربلائی رحمن نسبت بسه دانك مشاع از ٦ دانك یکقطعه قلمستان باحق الشرب از رودخانه آه بوسیله نهرموالی مطابق معمول محل

٣١٣ - آقای چراغعلی ولد مشهدی حسین ششدانك یکباباخانه

٣٧١ - مخدره کربلائیه خانم جان صبیه رحمن نسبت به ٦ دانك یکقطعه زمین معروف به (٤ ی) باحق الشرب از رودخانه آه بوسیله نهر عمومی حسن آهی مطابق معمول محل

سنك نمره ٢٠ قریه وسکاره بشرح نمرات فرعی

١١٦ - آقا مشهدی محمد علی (میسمی) ٦ دانك مزرعه کرم دره باچشمه اختصاصی آن

سنك نمره ٢١ قریه آردینه بشرح نمرات فرعی ٥١ و ٥٢ و ٥٣ و ٥٦ - آقا مشهدی محمد علی (میسمی) نسبت به ٦ دانك چهارقطعه زمین باحق الشرب ازرودخانه وسکاده مطابق معمول محل

٢٤ - آقا مشهدی علی اعظم (ملاطایفه) نسبت به ٦ دانك یکقطعه زمین مزروعی معروف به ٦ ری باحق الشرب ازنهر عمومی سنك دروازه مطابق معمول محل

٢٦ و ٤٩ و ٥٤ و ٧٧ - آقای خان محمد ولد مرحوم مشهدی محمد حسین ششدانك هریك از ٤ قطعه زمین مزروعی باحق الشرب از رودخانه سیاه رود مطابق معمول محل

٥٠ - آقا علی اکبر ولد مرحوم رمضان علی شش دانك یکقطعه زمین معروف بشش من تبریز باحق الشرب از نهر عمومی سنك دروازه مطابق معمول محل

٦٣ - آقای خان محمد ولد مرحوم مشهدی محمد حسین نسبت بششدانك یکقطعه زمین معروف به ٤ ری باحق الشرب از زراعتی عمومی سنك دروازه مطابق معمول محل

٧٣ - آقای ذبیح الله (زیر کی) نسبت بشش دانك یك قطعه زمین معروف به ٤ ری باحق الشرب ازنهر عمومی سنك دروازه مطابق معمول محل

١٢٢ - آقاعلی اکبر ولد مرحوم رمضان علی شش دانك یکباب انبار وطویله

١٢٦ و ١٢٧ - مخدره نرگس خاتون (نظری) شش دانك هر یك از یکباب خانه ویك باب طویله و انبار

١٢٨ و ١٧٤ و ١٧٥ - آقای حسینقلی (ملاطایفه) ششدانك هریك از یکباباخانه وانبار ویکباباخانه وانبار وزاغه متصل بهم ویکباباخانه

١٢٩ - آقای آدینه محمد (زیر لی) ششدانك یك باباخانه وانبار وطویلهٔ متصل بهم

١٣٩ و ١٧١ - آقای کربلائی ذبیح الله (زیر کی) شش دانك هر یك از یك باب خانه و یك قطعه قلمستان باحق الشرب قلمستان ازنهر عمومی حمام دره مطابق معمول محل

١٤٢ - آقای خان محمد (زیر کی) ششدانك یکباباخانه وطویله وانبار وزاغه متصل بهم

١٤٥ - آقای مشهدی مسلم (ملاطایفه) شش دانك یکباب خانه

١٤٧ - آقای ملامحمدرحیم (ملاطایفه) شش دانك یکباب خانه

١٥٦ - مخدره معصومه خاتون (ملا طایفه) ششدانك یکقطعه بیدستان باحق الشرب ازچشمه اختصاصی

١٦٨ و ١٦٩ آقای سرهنك محمودخان (امیرطهماسب) شش دانك هر یك از یک باب انبار و یک باب طویله

٥٧٠ - آقایان غلامحسین ومحمد علی وعلی اصغر (نظری) هریک نسبت بدودانک مشاع ازششدانک یکقطعه بیدستان بانضمام چشمه اختصاصی

١٧٢ - آقای علی اوسط (زیر کی) ومخدره سکینه خاتون (زیر کی) هر یك نسبت بسه دانك مشاع از ششدانك یکباباخانه وپستو

١٧٣ - کدخدا محمد حسین (نظری) ششدانک یک قطعه بیدستان باحق الشرب ارآب دره قهقه مطابق معمول محل

١٧٦ - آقا مسلم (ملاطایفه) نسبت بشش سهم و مخدرتان حبیبه خانم صبیه گل محمد نسبت بدو سهم ونرگس خانم نسبت بچهار سهم مشاع از ١٢ سهم ششدانك یکقطعه زمین معروف سه ری باحق الشرب ازنهر پائین راه مطابق معمول محل

سنک نمره ٢٢ قریه واصف جان بشرح نمرات فرعی

٤٥ - مخدره رقیه خانم صبیه محمد کریم نسبت بشش دانک یکقطعه زمین مزروعی معروف به ١٧ ری

٥٥ - آقایان مختار واحمد (خاکساری) هر یک نسبت بسه دانک مشاع از ششدانک یکقطعه زمین مزروعی معروف به ٢٠ ری

١ر١٨٣ - آقای احمدخان (امیر طهماسبی) نسبت بششدانک یکقطعه زمین

١ر١٨٧ - اقای سرهنک محمود خان (امیرطهماسبی) ششدانک مزرعه هیزم دره بانضمام اشجار آن

سنک نمره ٢٥ - قریه گل خندان جدید بشرح نمرات فرعی

٤٣ و ٨٠ - آقا مشهدی محمد (خرمائی) نسبت به شش دانک یکقطعه زمین مزروعی معروف بیکخرواری وششدانک یکباباخانه وطویله

٥٢ - آقا مشهدی محمد (خرمائی) ششدانک یک قطعه زمین مزروعی معروف به ١٨ من تبریز باحق الشرب ازنهر گل خندان مطابق معمول محل

سنک نمرهٔ ٢٦ قریه گل خندان قدیم بشرح نمرات فرعی

٤٤ - آقای میرزا آقاخان (مهدوی) نسبت بدوسهم مشاع ازسه سهم ششدانک یکقطعه زمین مزروعی با حق الشرب ازنهر گل‌خندان مطابق معمول محل

سنک نمرهٔ ٣٦ قریه باغ کمش بشرح نمرات فرعی

٢٣٤ - اقای محمد اقا (شکاری) نسبت به پنجدانک ونیم مشاع از ششدانک یکباباخانه

٢ - قطعه دوم

سنك نمرهٔ ٥٩ قریه احمد آباد بشرح نمرات فرعی

٧٧ و ١٣٣ - آقایان کربلائی مصطفی و مشهدی حیدر (شجاع الدین) مشاعا وبالمناصفه دو سهم مشاع ازهفت سهم ششدانک دوقطعه زمین مزروعی معروف به ٤٩ من و ١١ من ری باحق الشرب زمین ٤ من از حشمه اعلا و ١١ من ری از چشمه احمد اباد مطابق معمول محل

٢٨٠ - اقامیرزا محمدخان جناب فلاح ششدانک یک قطعه زمین (راهرو)

سنک نمره ٦٠ قریه اوره بشرح نمرات فرعی

٢٦٣ آقای حاج سید علی اکبر (حسینیان) نسبت به دوازده سهم مشاع از ٢٨ سهم شش دانک یک قطعه زمین باحق الشرب از چشمه علاء مطابق معمول محل

٣ر٢٧١ - آقای حاج میرزا محمد تقی (جاراللهی) نسبت به دو سهم مشاع از پنج سهم شش دانك یک یکقطعه زمین باحق الشرب ازنهر دشت مزار مطابق معمول محل

سنك نمره ٦١ قریه چشمه اعلا بشرح نمرات فرعی

١٢ - مخدره شمسی خانم (شمس السلطنه) نسبت به شش دانک یکقطعه باغ معروف بباغ حسنعلی ٥ ری باحق الشرب از چشمه اعلا مطابق معمول محل

١٣ — مخدره شمسی خانم (شمس السلطنه) نسبت به ٤ سهم مشاع ازه سهم ٦ دانك ١ قطعه باغ معروف بباغ ورثه ابوالقاسم با حق الشرب از چشمه اعلاء مطابق معمول محل

١٥ — آقای حاج سید علی اصغر (حسینیان) نسبت به ٦ دانك ١ قطعه زمین (دوری) باحق الشرب از چشمه اعلاء مطابق معمول محل

٢٣ - آقای میرزا عبدالحسینخان (عمیدی) نسبت به ٦ دانك ١ قطعه زمین با حق الشرب از چشمه اعلاء مطابق معمول محل

٣٦ - آقای میرزا عبد الحسین خان (عمیدی) ١ سهم از ٥ سهم ٦ دانك ١ قطعه باغ معروف به باغ اسمعیل چراتی باحق الشرب از چشمه اعلاء مطابق معمول محل

٤٤ - مخدره شمسی خانم (شمس السلطنه) نسبت به ٤ سهم ونیم مشاع از ٢٠ سهم ٦ دانك ١ قطعه باغ معروف بباغ ورثه حاجی علی باحق الشرب ازچشمه اعلاء مطابق معمول محل

٤٧ - آقای میرزا عبد الحسین خان (عمیدی) و آقا کربلائی طاهر (نصیری) هر یك نسبت به سه دانگ مشاع از ٦ دانک ١ قطعه زمین وباغ معروف به (٨ ری) با حق الشرب از چشمه اعلاء مطابق معمول محل

٥٩ - مخدره شمسی خانم (شمس السلطنه) نسبت به ٣ سهم مشاع از ٨ سهم ٦ دانک ١ قطعه باغ معروف بباغ ورثه محمدعلی باحق الشرب ازچشمه اعلاء مطابق معمول محل

٦٩ - مخدره شمسی خانم (شمس السلطنه) نسبت به ٧٤٧ سهم مشاع از (١١٢٠) سهم ٦ دانک ١ قطعه باغ و زمین معروف به ٧ من ری باحق الشرب از چشمه اعلاء مطابق معمول محل

٩٣ - مخدره شمسی خانم (شمس السلطنه) نسبت بدو سهم مشاع از ٨ سهم ٦ دانک ١ قطعه زمین معروف بزمین شیخ علی مدد (٥ من ری) با حق الشرب از چشمه اعلاء مطابق معمول محل

١٠٢ - آقامشهدی عباسقلی (محمدی) نسبت به ٦ دانک یکقطعه زمین مزروعی با حق الشرب از چشمه اعلاء مطابق معمول محل

١٠٦ - آقامشهدی محسن ولد مرحوم عسکر نسبت بدو سهم مشاع از ٣ سهم ٦ دانک ١ قطعه باغ معروف بسه ری باحق الشرب ازنهر چشمه اعلاء مطابق معمول محل

١١٣ - مخدره شمسی خانم (شمس السلطنه) نسبت ١٠٦٧ سهم مشاع از ١٦٠٠ سهم شش دانك یك قطعه باغ معروف بباغ ملك محمد ٥ من ری با حق الشرب از چشمه اعلا مطابق معمول محل

١١٥ مخدره شمسی خانم شمس السلطنه نسبت بشش سهم مشاع از هشت سهم ششدانك یکقطعه باغ معروف بباغ محمد حسین دو من ری باحق الشرب از نهر چشمه اعلا مطابق معمول محل

١١٧ مخدره شمسی خانم شمس السلطنه نسبت به ٢١٣ سهم مشاع از ٦٤٠ سهم شش دانك یکقطعه زمین وباغ معروف بچهار ری اصغر گل محمد با حق الشرب از چشمه اعلامطابق معمول محل

١٢٥ آقا کربلائی احمد هراتیان نسبت بششدانك یکقطعه باغ معروف بسه ری با حق الشرب از نهر ولکاب مطابق معمول محل

١٣٣ مخدوه شمسی خانم شمس السلطنه نسبت بشش دانك یکقطعه زمین سرچشمه معروف به قطعه ٣ ری با حق الشرب از چشمه اعلا مطابق معمول محل

١٨٤ مخدره شمسی خانم شمس السلطنه نسبت بشش دانك یکقطعه باغ ٣ من ری معروف بباغ استاد علی حسین با حق الشرب از چشمه اعلا مطابق معمول محل

سنك نمره ٦٢ قریه دشتك بشرح نمرات فرعی

١٣ کربلائی عزیزالله قاسمی دشتکی نسبت بشش دانك یکقطعه زمین مزروعی معروف به ٤ ری

٦٢ مخدره خیرالنساء مصطفائیان قیمومة از طرف رحیم ولد مرحوم مرتضی نسبت بشش دانك یکباباغه وخرابه متصل بهم

سنك نمره ٦٤ قریه دشتمزار بشرح نمرات فرعی

٦٢ و ٧٧ ا و ١٥٣ مخدره سکینه خانم قاسمعباسی نسبت بششدانك هر یك از دو قطعه زمین مزروعی و یکقطعه باغ مشجر غیر محصور معروف بیك ری و دو ری ودو ری باحق الشرب از رود خانه سرچشمه کش مطابق معمول محل

٣٨٤ - آقایان شیخ اسد الله ومحمد حسین (محمد قاسمی) واسمعیل (رنانی) ومشهدی علی (عسگری) ومشهدی صدیف (غلامی) ومیرزا ابراهیم (ملتی) بدعوی تولیت نسبت به ٦ دانک یکقطعه مزرعه ومرتع سرخ‌مینکا وقف حسینیه دشتمزار

سنک نمره ٦٧ قریه طار

مخدره شمسی خانم (شمس السلطنه) ٨٥١ سهم مشاع از ٦٨٠٤ سهم چهار دانگ از ٦ دانگ مزرعه ومرتع وچشمه سارها

سنک نمره ٧٠ قریه شلمبه بشرح نمرات فرعی

١٢ - آقایان کربلائی علی و کربلائی کریم (نجاریان) هر یك نسبت بسه دانگ مشاع از ٦ دانگ یکقطعه زمین مزروعی معروف بسه ری

٣٣ - آقای مشهدی سید حاجی نسبت به ٦ دانگ یکقطعه قلمستان باحق الشرب از نهر شلمبه مطابق معمول محل

سنک نمره ٧١ قریه چیلارد بشرح نمرات فرعی

١٣ - آقاسید اسدالله (موسوی) نسبت به ٦ دانگ یکقطعه زمین مزروعی معروف به ١٨ ری باحق الشرب ازنهرچیلارد مطابق معمول محل

٢٣ - آقای حاج شیخ محمدرضا (موثقی) و مخدره جهان سلطان خانم صبیه مرحوم حاج علی اکبر هریک نسبت بسه دانگ مشاع از ششدانگ یکقطعه باغ و چمن محصور باحق الشرب ازنهر تاررود مطابق معمول محل

١٥٢ و ٤٦٦ و ٥٦٠ و ٩٥٣ - آقا مشهدی سید حسین (نوربخش) نسبت به ٦ دانگ هریک ازسه قطعه زمین مزروعی وششدانگ یکباباخانه

١٩١ - آقا احمد ولد مرحوم کربلائی شیخ حسین نسبت به ٦ دانگ یکقطعه باغ محصور معروف بسه‌ری باحق الشرب ازنهر رودناس مطابق معمول محل

٢١٨ - آقای حاج میر سید قربانعلی (نور بخش) نسبت بشش دانگ یک قطعه زمین مزروعی معروف به چهار من ری با حق الشرب از جوی ده مطابق معمول محل

٢٣٣ و ٥٠٤ و ١١٤٩ - آقای محمد رضا خان ولد مرحوم محمد حسین خان نسبت بششدانگ هر یک از سه قطعه زمین مزروعی با حق الشرب ازنهر جوی ده و نهر رود ناس مطابق معمول محل

٢٥٠ - اقا مشهدی حیدر و شعاع الدین نسبت به ششدانگ یک قطعه باغ معروف به پنج من ری با حق الشرب از نهر جوی ده مطابق معمول محل

٣٢٢ - اقا کربلائی سید اقا محمد سلطانی نسبت به ششدانگ یک قطعه زمین مزروعی باحق الشرب ازنهر جوی ده مطابق معمول محل

٣٦٠ اقا اسمیل صمدیان نسبت بششدانگ یک قطعه زمین مزروعی معروف به ١١ ری با حق الشرب ازنهر رود ناس مطابق معمول محل

٤٨٤ - اقا مشهدی سید حاجی ولد مرحوم میر بابا نسبت بسه دانگ مشاع از ششدانگ یک قطعه زمین مزروعی با حق الشرب از نهر رود ناس مطابق معمول محل

٤٨٩ - اقا مشهدی علی اصغر ولد حاج شیخ محمود نسبت بششدانگ یک قطعه زمین معروف به ٢ ری با حق الشرب از نهر عمومی رود ناس مطابق معمول محل

٥٠١ - اقا کربلائی رسول حسنی نسبت بسه دانگ مشاع از ششدانگ یک قطعه زمین با حق الشرب از نهر رود ناس مطابق معمول محل

٥٩١ - اقا مشهدی بدالله سلیمی نسبت بششدانگ یکقطعه زمین مزروعی معروف بسه ری با حق الشرب از نهر رود ناس مطابق معمول محل

٥٩٩ - اقا مشهدی حیدر شعاع الدین نسبت به سهم مشاع از هشت سهم ششدانگ یکقطعه زمین مزروعی معروف به هشت من ری با حق الشرب از نهر رود ناس مطابق معمول محل

٦٩٩ - آقایان اسمعیل وابوالقاسم (طاهری) هریک نسبت بدو سهم وحسین علی (طاهری) نسبت به یکسهم مشاع ازه سهم ٦ دانگ یکقطعه زمین مزروعی معروف بده من ری

٩٣٦ — آقای ولی الله (خطیبی) نسبت به ٦ دانگ یکباب قهوه‌خانه که از تاریخ ١٩ فروردین ١٣١٣ بمدت ٤ ماه بمبلغ ٣٠٠ ریال نزد مشهدی سیدحاجی بیع شرط می باشد

٩٥٠ - اقای حاج شیخ محمدرضا (موثقی) یکدانگ ونیم مشاع از ٦ دانگ یکباباخانه باحق الشرب ازنهر عمومی مطابق معمول محل

١٠٣٩ - آقا میرزا خداداد (جوانی) نسبت به ٦ دانگ یکقطعه زمین مشجر باحق الشرب ازنهر جوی ده مطابق معمول محل

١٠٥٢ - آقا حسین علی (طاهری) نسبت بشش دانگ یکقطعه زمین مزروعی معروف به هشت ری

١٠٥٤ - آقا ابوالقاسم (طاهری) ٦ دانگ یکقطعه زمین مزرعی

١١٠٣ - آقا مشهدی سیدحاجی ولد مرحوم میربابا نسبت بسه دانگ مشاع از ٦ دانگ یکقطعه زمین مزروعی باحق الشرب ازنهرجوی ده مطابق معمول محل

قصبه دماوند

١ر٣ - آقای حاج سید علی اکبر (حسینیان) نسبت بیکسهم مشاع از ٣ سهم ٦ دانك یکقطعه بیدستان با حق الشرب ازچشمه اختصاصی

٨ - آقاسید علینقی (علی حسینی) نسبت به ٦ دانك یکقطعه باغ باحق الشرب از رودخانه تار رودوشکینچه بوسیله نهرشهر مطابق معمول محل

٥٧ - آقامیرزا باقر (رستمی) نسبت بسه دانگ مشاع از ٦ دانگ یکباباخانه

٦٧ - آقاسید محمدعلی « سید حسینی » نسبت بشش دانك یکباباخانه با حق الشرب ازچوی عمومی مطابق معمول محل

٨١ر١ر٨١ - مخدره صدیقه خانم «ملکی» نسبت بدو دانگ مشاع ازشش دانگ هریک ازیکباباخانه ویکباب طویله و انبار

٨٢ - مخدرتان گوهر خانم نسبت بیکدانگ ومنور خانم نسبت بدو دانگ مشاع از ششدانك یکباباخانه

٢٠٧ - آقا ابوالقاسم « حاجی نجاری » نسبت بچهار دانگ و نیم و آقایان مشهدی احمدعلی و آقامحمود و آقا عبدالله مشاعا و بالمناصفه نسبت بیکدانگ ونیم مشاع از ششدانگ یکباباکان

١١ ½ - آقای حاج میرزا برهان « حاجی مهدی » نسبت بدو دانگ و نیم مشاع از ششدانگ یکباباکان

٢٣٤ - آقای حاج میرزا برهان « حاجی مهدی » ١٧ سهم مشاع از ٢٤٠ سهم یکمجر طاحونه باحق گردش ازآب مشکینچه

٣٨١ر١ - غلامعلی « حاجی آخوندی » قیمومتا از طرف آقایان قدرت الله وحسین ومحمود حاجی آخوندی هر یك نسبت بدو دانگمشاع از ششدانگ یکباباخانه خرابه

٤٢٩ - آقا میرزا محمد نسبت بیکدانگ ونیم مشاع و مخدرتان سکینه خانم وربابه خانم صبیتان مرحوم حاجی رحیم هر یک نسبت بسه ربع دانگ مشاع و آقایان کربلائی میرزا رضا ومیرزا عباس ومیرزا عبدالله هریك نسبت به ٥١٢٠ سهم مشاع ومخدرتان آمنه خانم وعالیه خانم هر یك نسبت به ٢٥٦٠ سهم مشاع و میرزا غلامعلی نسبت به ١٧٠٧ سهم مشاع و رقیه خانم نسبت به ٨٥٢ سهم مشاع از ٢٣٠٤٠ سهم مشاع از سه دانگ کل شش دانگ یکباباخانه با حق الشرب ازنهر حمام محله قاضی مطابق معمول محل

٤٥٩ - آقای حاج سید علی اکبر «حسینیان» نسبت بشش دانگ یکقطعه قلمستان باحق الشرب ازنهر آسیا خرابه مطابق معمول محل

٦٢٤ - آقامشهدی رضا «قلی» نسبت بششدانك یکقطعه زمین مشجر معروف بشش من تبریز با حق الشرب ازنهر جیلارد مطابق معمول محل

٦٧١ - آقا استاد محمد ابراهیم « زونی » نسبت بچهار سهم و مشهدی غلام « سمیعی » نسبت بسه سهم مشاع از هفت سهم ششدانگ یکقطعه زمین معروف به هفت ری با حق الشرب از نهر باغ‌حسن مطابق معمول محل

١ ر ٧٣٤ - آقا حسین ولد مرحوم نجف نسبت بششدانك یکقطعه بیدستان باحق الشرب از نهر محمد حسن مطابق معمول محل

٧٦٠ - آقا میرزا عباس قلی « صدیق دماوندی » نسبت بشش سهم و طهماسب قلی « یوسف حاجی آقا » نسبت بچهار سهم مشاع از ده سهم ششدانك یکقطعه زمین با حق الشرب از نهر سرادیزك مطابق معمول محل

١ر٨١٦ - آقا سید حسن « سادات اردهالی » دو دانك مشاع از ششدانك یکقطعه باغ باحق الشرب از رود خانه تا رود بوسیله نهرشهر جوی و نهر سراویزك و چشمه باباعلی مطابق معمول محل

٨٢٩ - آقایان میرزا عباسقلی « صدیق دماوندی » و طهماسبقلی « یوسف حاجی آقا » هر یکنسب بدو سهم و مخدره صغری خانم نسبت بیکسهم مشاع از پنجسهم ششدانك یکقطعه زمین با حق الشرب ازنهر شهر مطابق معمول محل

٨٥١ - آقای حاج جلیل « شاه محمدی » و میرزا غلامعلی « مشهدی آقائی » هر یك نسبت بسه دانگ مشاع از شش دانگ یکقطعه قلمستان باحق الشرب ازنهر جارو مطابق معمول محل

٨٦٦ - آقای حاج میرزا برهان « حاجی مهدی » نسبت بچهل سهم مشاع از ٢٤٠ سهم شش دانگ یکقطعه باغ با حق الشرب از نهر جارو مطابق معمول محل

٩٤٣ - آقای حاج سید علی اکبر « حسینیان » نسبت بدو سهم مشاع از ٢٥ سهم شش دانگ و آقای حاج میرزا برهان « حاجی مهدی » ومخدره معصومه خانم « رستمی » مشاعا و بالمناصفه نسبت بدو دانگ و ربع دانگ مشاع از شش دانك یکقطعه چمن با حق الشرب از فاضل آب مطابق معمول محل

٩٨٢ - آقای حاج میرزا برهان « حاجی مهدی » نسبت به ٩٦ سهم مشاع از دویست و چهل سهم شش دانگ یکباب دکان

٩٨٤ - آقای حاج میرزا برهان «حاجی مهدی نسبت به ٧٣ سهم مشاع از دویست و چهل سهم شش دانك یکباب دکان

١١٠٨ و ١٨٤٥ و ١٨٥١ - اقا شیخ احمد شیخ الاسلامی ششدانگ هر یک از سه قطعه زمین مزروعی با حق الشرب نمره ١١٠٨ و ١٨٤٥ از نهر شهر جوی و نمره ١٨٥١ از نهر احمد آباد مطابق معمول محل

١٢٦٢ - اقا میرزا خلیل خان طبیب زاده دماوندی نسبت بششدانگ یک قطعه زمین معروف بده من تبریز با حق الشرب از نهر رود ناس مطابق معمول محل

١٣٢٢ر٢ - مخدره ربابه خانم کریمی نسبت بشش دانگ یکقطعه باغ مشجر معروف به یکمن ری

١٣٣٤ - اقای حاجی میرزا برهان (حاجی مهدی) نسبت به ٧٠ سهم مشاع از ٢٤٠ سهم ششدانگ یك قطعه چمن با حق الشرب از نهر رود ناس مطابق معمول محل

١٣٤٠ر٢ - اقای حاج جلیل شاه محمدی و اقامیرزا غلامعلی مشهدی آقائی هر یک نسبت بسه دانگ مشاع از ششدانگ یکقطعه بیدستان مشهور بچمن رزه با حق الشرب از رودخانه مشکینچه بوسیله نهر شلمبه مطابق معمول محل

١٣٥٠ - اقا علی اصغر خسروی نسبت بششدانگ یک قطعه باغ معروف به شش من ری باحق الشرب از نهر ولیران مطابق معمول محل

١٤٩٦ - استاد بدالله نجفقلی نسبت بچهار سهم مشاع از پنج سهم ششدانگ یکقطعه قلمستان خرابه

١٥٢٨ - مخدره مهر تاج خانم بدر الدجی درخشان نسبت به دو دانگ مشاع از ششدانگ یک قطعه باغ باحق الشرب از نهر قلعه پای ولیران مطابق معمول محل

١٥٣٧ - اقای حاج میرزا برهان حاجی مهدی نسبت بچهار دانگ و نیم مشاع از ششدانگ یک قطعه باغ مخروبه

١٥٣٧ر١ - آقای حاج میرزا برهان حاجی مهدی نسبت بسه دانگ مشاع از شش دانگ یکقطعه چمن

١٥٣٧ر٢ - اقای حاج میرزا برهان حاجی مهدی نسبت بسه سهم و نیم مشاع از ١٦ سهم ششدانگ یکقطعه باغ مخروبه

اورکیکرین - Orchikrine

(مایع و قرص برای استعمال داخلی و همچنین برای تزریق زیریوست در آمپول)

جوهر غدد تناسلی که بر طبق اصول پروفسور کرافکف از طرف انستیتو دولتی اندو کرانولوژی مسکو تهیه‌شده

و وسیله مخصوصی است برای تزئید قوه باء خصوصا در صورت تقلیل این‌قوه از پیری

فروش در تمام دواخانه ها

نمره اعلان ۳۷۷۱ — ۱۲-۶

پات فایندر جدید (ساخت معروف گودئیر) پات فایندر

VALUE

as only Pathfinder is able to offer . . . .

در نتیجه استقامت و حسن خدمت در ظرف قلیلی یکی از معروفترین و رواجترین لاستیکهای دنیا شده و امتحان خود را با کمال موفقیت در همه گونه جاده های مختلف داده و گوی سبقت را از همکنان خود ربوده است .

لاستیکهای پات‌فایندر جدید از حیث ساختمان و طول عمر و درعین حال ارزانی قیمت رقیب ندارد .

پس مادامی که با چنین لاستیکهای بادوام وبا صرفه و محکمی دسترس دارید انصاف نیست که عقب لاستیکهای‌متفرقه و غیر معروف دیگری رفته و موجب خسارت خود شوید .

قبل از اقدام بابتیاع لاستیک در انتخاب فابریک آن دقیق بوده **و با خرید لاستیکهای گودئیر** حسن انتخاب خود را بخرج دهید .

Pathfinder

by GOODYEAR

نمره اعلان ۶۹ — 1-32-41

۱۶۳۱ - آقای حاج سید علی اکبر (حسینیان) نسبت بشش دانك یکقطعه‌قلمستان باتصدیق باینکه ثلث اشجار متعلق بکربلائی نعمت حسن احمدی است با حق‌الشرب از نهر رستم جو مطابق معمول محل

۱۷۱۷ و۱۷۲۱ و۱۷۰۰ و ۱۷۷۳ و ۱۷۷۷ - آقای حاج سید علی اکبر (حسینیان) نسبت بهفده سهم مشاع از ۴۲ سهم شش دانك هریك از پنج قطعه زمین‌مزروعی‌باحق الشرب ازنهر شهرجوی مطابق معمول محل

۱۷۴۰ - آقای حاج سید علی اکبر « حسینیان » نسبت بچهار سهم مشاع از هشت سهم شش دانك یکقطعه زمین مزرعی معروف به‌هشت ری‌باحق‌الشرب از نهر شهر جو مطابق معمول محل

۱۷۴۵ - اقای حاج سید علی اکبر « حسینیان » نسبت به‌شش دانك یکقطعه زمین مزروعی معروف به چهار ری ونیم باحق‌الشرب از نهر بازباران مطابق معمول محل

۱۷۵۰ - آقای حاج سید علی اکبر « حسینیان » نسبت به ۱۳۸ سهم مشاع از (۶۴۰) سهم‌شش‌دانك یکقطعه زمین باحق‌الشرب از نهر بازباران مطابق معمول محل

۳ - قطعه سوم

سنك نمره ۷۲ قریه وادان بشرح نمرات‌فرعی ۶۲ و۸۳ - اقامشهدی‌میرزا علی(محمدکاظمی) نسبت به‌شش دانك هر یك از دو قطعه زمین مزروعی معروف به ۱۱ من تبریز و۴ من تبریزباحق‌الشرب از نهر قوچعلی ونهر آسیا مطابق معمول محل

۲۱۱ - اقامشهدی‌میرزا علی« محمدکاظمی »نسبت بدو دانگمشاع از شش دانگ مزرعه ممشه وچشمه آن

۲۳۰ - اقا مشهدی میرزا علی « محمد کاظمی »نسبت به‌شش دانك یکقطعه زمین مزروعی باحق‌الشرب از نهر کافر جوی مطابق معمول محل

۲۶۷ آقای علی اکبر خان چهار لوئی نسبت به ۱۲ سهم مشاع از ۳۶ سهم ششدانك یکقطعه زمین مزروعی با حق الشرب از نهر سرخه مطابق معمول محل

سنك نمره ۷۵ قریه لیلان بشرح نمرات فرعی

۴۰ آقا میرزا عباسقلی ازهدی تبریزی شش سهم مشاع از نه سهم ششدانك یکقطعه باغ باحق الشرب از نهر چمن مطابق معمول محل

۴۱ و ۱۶۷ آقا عبدالرحیم حمزه نسبت بششدانك هر یك از دو قطعه باغ باحق‌الشرب از نهر چمن ونهر فاجان مطابق معول محل

۶۷ آقا محمد کاظمی نسبت بششدانك یکقطعه باغ معروف بهشت من تبریز باحق الشرب از نهر فاجان مطابق معمول محل

۲۵۳ و ۱۴۰۳ آقای عزیزالله عزیز اشرفی نسبت بششدانك یکقطعه زمین معروف به ۱۰ ری باحق الشرب از نهر عمومی نوجوی مطابق معمول محل وششدانك یکبابخانه

۳۳۹ آقای محمد خان ولد مرحوم علی نسبت‌به ۶ دانك یکقطعه باغ با حق‌الشرب از نهر عمومی نوجوی مطابق معمول محل

۳۷۵ آقا احمد حاج اشرفی نسبت بچهار سهم مشاع از نه سهم ششدانك یکقطعه باغ با حق‌الشرب ازنهرنوجوی‌مطابق‌معمول‌محل

۴۴۵ اقای میرزا محمد آقاجان احمدی نسبت به ششدانك یکقطعه باغ با حق‌الشرب از نهر عمومی بهردار مطابق معمول محل

۴۵۳ اقای حاج بابا محمد ناصحی نسبت به شش دایك یکقطعه زمین معروف بیك‌ری‌باحق‌الشرب ازنهر بهردارمطابق معمول محل

۶۰۸ - مخدره گرجی خانم (خدام خراسانی)نسبت بششدانك یکقطعه باغ و زمین باحق الشرب از نهر عمومی ده جوی مطابق معمول‌محل

۷۲۸ - آقاسید اسحق (خراسانی) و یدالله (شمس فاضلی) هر یکنسبت بسه دانکمشاع از ششدانك یکقطعه زمین مزروعی باحق الشرب از نهر کرك جوی مطابق معمول محل

۷۵۸ - آقای احمدعلی (کاظمی) نسبت بچهار دانکمشاع و مخدره آمنه خانم‌صبیه کربلائی صدیف نسبت بدو دانگمشاع از ششدانك یکقطعه باغ با حق الشرب از رودخانه گیلان بوسیله نهر کرك جوی مطابق معمول محل

۸۳۸ -و۸۵۰و۸۹۴و۹۲۰و ۹۲۲ و ۱۵۴۹ -- آقای یحیی (عزیزی) نسبت بشش دایك هر یك از سه قطعه باغ و دو قطعه زمین باحق الشرب از نهر آهرستان واز نهر مزاران‌واز نهر همندوامطابق معمول محل وششدانك یکبابخانه وطویله

۹۹۴ - آقای ابراهیم (حاجی آقائی) نسبت به ششدانك یکقطعه باغ معروف به ده من تبریز با حق‌الشرب ازنهر چشمه مطابق معمول‌محل

۱۰۱۶ و۱۰۱۸ - آقای مشهدی حسن ولدمرحوم کربلائی عباس نسبت بحق‌الشرب از نهرچشمه‌مطابق معمول‌محل برای دوقطعه باغ

۱۱۸۸ - آقای حسین (سیف اشرفی) ششدانك یکبابخانه خرابه

۱۲۱۱ - آقا احمد (علی کاظمی) یکدانکمشاع از ششدانك یکبابخانه

۱۲۱۴ - آقایان محمد ابراهیم‌وحسین ولدان‌مرحوم حاج سیفعلی هریکنسبت بسه دانکمشاع از ششدانك یکبابخانه -

۱۳۹۱ - آقا قربان‌علی (منو چهر طیبی) نسبت بشش‌دانك یکبا بخانه باحق الشرب ازنهر عمومی ده جوی مطابق معمول‌محل

۱۴۶۳ - آقا اسدالله (مختاری) نسبت به ۳۲ سهم ومخده سلیم خانم (میرزا خواری) نسبت به‌هشت‌سهم مشاع از ۴۰ سهم ششدانك یکقطعه زمین مزروعی معروف به۴۰ من تبریز باحق‌الشرب ازنهر عمومی فاجان مطابق معمول محل

۱۴۶۴ - آقا اسدالله « مختاری » نسبت بششدانك یکبابدکان

۱۵۲۳ - آقا مشهدی قربان « کریمی » نسبت بشش دانك یکقطعه زمین مزروعی با حق الشرب از نهر سرخه مطابق معمول محل

۱۵۲۴ - اقای علی اکبر ولد محمد عیسی نسبت‌به ششدانك یکقطعه زمین مزروعی باحق الشرب ازنهر سرخه مطابق معمول محل

سنك نمره ۷۷ قریهٔ ساران بشرح نمرات فرعی

۸۶ - آقا مشهدی حسن « قادری » نسبت بششدانك یکقطعه باغ معروف بچهار من تبریز

۴ - قطعه - چهارم

سنك نمره ۸۱ قریه اصطخرك

آقای حاج سید علی‌اکبر « حسینیان » نسبت به۴۷ سهم مشاع از ۷۲۰ سهم ششدانك قریه اصطخرك‌نو

سنك نمره ۸۷ قریه کله کنگك

مخدره ربابه خانم (مهدیانی) نسبت به‌یازده سهم و نیم مشاع از ۲۴۰ سهم ششدانك قریه کله کنگ علیا وسفلی

سنك نمره ۹۰ قریه‌اتینه ورزان بشرح نمرات فرعی ۳۴ و۵۹ و۷۳ و۴۰۷ - اقایان مصطفی خان و محمد خان وشاهرخ هریك نسبت‌بدو سهم ومخدرتان شرف خانم وسرور خانم اولاد مرحوم ملا میرزااقا هریك نسبت بیکسهم مشاع از هشت سهم ششدانك هریك ازسه قطعه زمین معروف بسه من ری وده من ری وهشت من ری باحق الشرب ازنهر چشمه علیا وششدانك یکبابخانه

۳۷۰ - اقای حاج میرزا برهان « حاجی مهدی » نسبت به سهم مشاع از۲۴۰ سهم ششدانك یك قطعه‌زمین خرابه ویکبابزاغه متصل بهم

۴۴۳ — مخدره سلیمه خانم نسبت به شش دانك یکباب خرابه

سنك‌نمره ۹۲ قریه جابان بشرح نمرات فرعی

۷۰۸ - آقا سید حسن ولد مرحوم سید حسین نسبت به شش دانك یك قطعه زمین مزروعی باحق‌الشرب از چشمه‌سار های جابان مطابق معمول محل یکسال درمیان

۷۰۹ - آقا سید حسن ولد مرحوم سید حسین نسبت به یکدانك و نیم مشاع از شش دانك یك باب بهاربند

۷۱۰ - آقا سید حسن ولد مرحوم سید حسین نسبت بسه دانك مشاع از شش دانك یکباب طویله و کاه انبار

سنك‌نمره ۹۳ قریه سربندان بشرح نمرات فرعی ۱ و ۲۲ و ۲۵ و ۴۴ و ۶۱ و ۱۰۹ و ۱۱۴ و ۱۱۶ و ۱۲۵ و۱۳۲ و ۱۴۹ و ۲۳۷ و۲۴۸ و ۲۵۹ و ۲۶۳ و ۲۶۶ و ۲۹۳ و ۳۵۰و۳۶۴ و ۳۶۹ و ۳۸۷ و ۳۹۹ و ۴۲۱ و ۴۳۳ - آقا مشهدی شکر الله (عزیزی) نسبت به شش‌دانك هر یك از ۱۹ قطعه زمین مزروعی و شش دانك هر یك از ۳ قطعه و ۶دانك یکبابخانه و۶دانك یکچشمه معروف بچشمه کربلائی محمدعلی

۶۹ - آقایان میرزا اسمعیل و میرزا محمود(حاج ملا حاجی) هر یك نسبت به یکدانکمشاع ازشش دانك باغشاه که یکدانکمشاع آن بمبلغ ده هزار ریال نزد مخدره مریم‌خانم (عظمی) بیعشرط است

۵ - قطعه ۸ پنجم

سنك نمره ۹۶ قریه مومج بشرح نمرات‌فرعی

۲۸ و ۱۲۲و۱ و ۱۴۲ و ۱۵۷ و ۲۲۵ - آقا مشهدی عبد الخالق ولد مرحوم مشهدی اسدالله سه دانکمشاع ازشش دانك ۵قطعه‌زمین‌مزروعی باحق - الشرب ازرودخانه مومج مطابق معمول محل

۸۹ - آقا مشهدی عبدالخالق ولد مرحوم مشهدی اسدالله‌نسبت بدو دانك مشاع از شش دانك یکقطعه زمین مزروعی باحق‌الشرب از رودخانه مومج‌مطابق معمول محل

۱۸۴ و ۱۹۷ و ۳۴۱ - آقای مشهدی‌عبدالخالق ولد مرحوم مشهدی اسدالله نسبت بششدانك هر یك از دو قطعه زمین مزروعی معروف به یکری‌وه‌ری با حق الشرب از رود خانه مومج مطابق معمول‌محل و ششدانك یکباب اطاق وانبار

مطابق ماده ۱۶ قانون ثبت اسناد و املاك هر کسی نسبت بثبت املاك فوق الذکر اعتراضی دارد باید از تاریخ انتشار نوبت اول این اعلان « ۳۱ فروردین ۱۳۱۴ » تا ۹۰ روز عرض حال خود را بثبت اسناد و املاك دماوند و فیروز کوه تسلیم نماید و هرگاه بین تقاضا کننده و دیگری قبل از انتشار این اعلان دعوائی مربوط باملاك فوق الذکر در جریان باشد کسی که طرف دعوی با تقاضا کننده است باید تا ۹۰ روز از تاریخ انتشار اولین‌اعلان تصدیق محکمه‌رامشعربجریان دعوی باین شعبه تسلیم نماید و الا حق او ساقط خواهد شد .

معترضین نسبت بحدود و حقوق ارتفاقی تا ۳۰ روز از تاریخ تنظیم صورت مجلس تحدید حدودمی توانند عرض حال اعتراضی بثبت اسنادواملاك دماوند تسلیم نمایند

تحدید حدود املاك فوق الذکر با رعایت مقررات مادتین ۱۴ و۱۵ بترتیب نمره بعمل خواهد امد .

این اعلان درظرف شصت روز هربیست روز یکنوبت منتشر میشود.

اعلان نوبت اول سی و یکم فروردین ماه ۱۳۱۴(رئیس ثبت اسناد واملاك دماوندوفیروزکوه)

سید حسین — گوشه

نمره اعلان ۲۶۰

اینتوریست :

سیاحت در جماهیر شوروی

جماهیر شوروی مملکت وسیعی است دارای مناظر تاریخی وطبیعی بی‌نظیری که عده بزرگی از سیاحان عالم را برای تماشا و تحقیقات علمی و تاریخی بخود جلب مینماید . تاترها — موزه ها مواقع تاریخی (شهر ها - مجسمه ها وغیره) صنایع و ساختمان های عظیم آن ازقبیل **دنپروگس ماکنیتوگرسك کارخانه تراکتور سازی خارکوف** و غیره جاهای مخصوص ورزش -مریضخانه های بزرك وترقیات علمی این مملکت بزرگترین علماء عالم را مجذوب خود نموده و هر ساله عده زیادی از ممالك خارجه برای سیاحت ومشاهده پیشرفهای‌علمی وصنعتی‌بجماهیر شوروی مسافرت مینمایند

بعلاوه عده هرساله در ییلاق‌های جماهیر شوروی که ازحیث موقعیت و زیبائی مناظر طبیعی مشهور عالم و دارای بهترین پولیکلنیك‌ها ولابوراتوارها هستند مثل آب های معدن **کیسلو دسك** در کوههای قفقاز **سوچی وگاگوی ویالتا** در سواحل زیبای بحر اسود مشغول معالجه واستراحت وتفریح می باشند .

اداره اینتوریست که یك مؤسسه بزرك سیاحتی دولت جماهیر شوروی ودارای بهترین وسائل برای پذیرائی مهمان‌های خارجی است ۳۶ پروگرام مخصوص باقیمت‌های خیلی نازلی تشکیل داده که در آتیه نزدیکی درجراید بنظر عموم خواهیم رساند .

پروگرام های فوق شامل سیاحت های ورزشی — صنعتی- علمی - تاریخی‌وغیره‌می‌باشد که تطبیق باذوق هرصنفی نموده ومی‌توانند استفاده کامل نمایند .

از قیمتهای‌نازل **اداره اینتوریست** استفاده نموده و با مبلغ جزئی استفاده فکری وروحی نمائید .

برای اطلاعات کاملتر بنمایندگی کل اداره سیاحت شوروی اینتوریست در ایران به آدرس ذیل مراجعه فرمائید .

خیابان شاه (اسلامبول سابق) تلفون ۱۸۹۹

مشروبات طبیعی لذت مخصوص دارد

بهترین ولذیذ ترین مشروب آنست که اصلا بطور طبیعی تهیه شده باشد بدون این که مواد دیگری به‌آن مخلوط شده باشد چنانچه روزی مایل بصرف همچو مشروبی شدید بهتر آنست که‌از مشروبات **شرکت میکده** خریده و میل نمائید تا نتیجه زحمات متخصصین آن بشما معلوم گردد

نمره‌اعلان ۱۷۸ — ۵-۲

اعلانات حراج اموال غیر منقول و منقول

املاك و اموال ذیل در شعبه سوم اجرای اداره ثبت ایالتی طهران در روز های معینه در ستون تاریخ حراج میشود

نمره پلاك	نوع ملك	محل ملك	املاك	به ثبت رسیده یا خیر	اجاره ماهیانه بریال	آخر مدت اجاره	روز و ساعت حراج	مبلغ شروع حراج بریال
۵۴۱	یکدانك مشاع از ۶ دانك خانه	ناحیه ۷ کوچه دائی نصرالله	استاد محمد باقر غفوریان	جریان	-	-	۳ ساعت بعداز ظهر ۳۱۴/۲/۶	۲۱۸۷
۲۶۷۱	یکدانك ونیم مشاع ازاندرونی	ناحیه ۲ خیابان سپهسالار	میرزا حسنخان خلعت بری	نرسیده	-	-	۳ ساعت بظهر ۳۱۴/۲/۶	۷۱۶۶
۱۸۹۰	یکدانك نیم زمین مشتمل برساختمان جدید	بیرون باغشاه اراضی مظفریه	آقای احمد آقا عبدالرحمن	جریان	۲۳	-	۳ ساعت بعدازظهر ۳۱۴/۲/۷	۱۲۰۰
۵۰/۵	یکباب قهوه خانه جدید البناء	ناحیه ده خیابان حاج عبدالمحمود	میرزا احمدخان فرهمند	جریان	-	-	۳ ساعت بعدازظهر ۳۱۴/۲/۹	۲۷۰۰
جزء ۱۷۹۶	۹۸۸ ذرع مضروب اراضی	ناحیه ۱۰ چهارراه خیابان نواب	استاد محمود حاج باقری	جریان	-	-	۳ ساعت بظهر ۳۱۴/۲/۹	۴۳۴۷
فرعی ۲/۵۰	یکبابدکان سیکار فروشی	ناحیه ده خیابان حاج عبدالمحمود	میرزا احمدخان فرهمند	جریان	-	-	۲ ساعت بظهر ۳۱۴/۲/۹	۸۸۳
۵۹۶۱	۶ دانك عمارت بیرونی واندرونی	ناحیه ۴ کوچه حاجا کبر معمار	حبیبه خانم وورات صدیقه خانم	رسیده	-	-	۳ ساعت بظهر ۳۱۴/۲/۱۰	۱۳۵۷۷
۴۴۴۶	سه دانك مشاع از ۶ دانك ۱ باب خانه	ناحیه ۴ کوچه تکیه قورخانه کهنه	ورات مرحوم مشهدی محمود	رسیده	۱۵۰	-	۲ ساعت ظهر ۳۱۴/۲/۱۱	۲۷۲۴
۲۲۱۲	۳۴۵ ذرع زمین دارای ساختمان جدید	ناحیه ۱۰ اراضی طرشت	فاطمه خانم قبله	جریان	-	-	۳ ساعت بظهر ۳۱۴/۲/۱۱	۵۷۹۶
۳۱۳۴ الی ۳۱۳۷	دودانك مشاع از یکدستگاه عمارت بانضمام ۲ دانك ۳ باب دکاکین متصله	ناحیه ۵ خیابان گمرك	آقای سیدعلی ماهوتچی	جریان	-	-	۳ ساعت بظهر ۳۱۴/۲/۱۴	۱۵۱۷۰
۳۴۵۹ و ۳۴۶۹	یکدانك ونیم مشاع از ۲ باب دکان که یکی دودهنه ودیگری دارای سه دهنه	ناحیه ۷ مقابل بازارچه نایب السلطنه	میرزا عبدالحسین شالی امینی	جریان	-	-	۳ ساعت بعدازظهر ۳۱۴/۱/۱۴	۴۴۰۰
۳۰۲۶-۳	دانك مشاع از ۶ دانك عمارت	ناحیه ۵ خیابان گمرك	آقای عباسعلیخان مقدم	جریان	-	-	۳ ساعت بعد ازظهر ۳۱۴/۲/۱۷	۱۱۱۶۴
۶۴۵ الی ۶۴۸ و ۶۴۶/۱	ششدانك هر یك از ۴ باب دکان و یکباب عمارت	ناحیه ۱۰ خیابان حاج عبدالمحمود	خانم اغاملقبه باشرف السادات	رسیده	-	-	۳ ساعت بظهر ۳۱۴/۲/۱۷	۲۶۳۰۹
۶۷۱۴ الی ۶۷۱۷	یکقطعه زمین بیاض غیر محصور بمساحت ۲۳۶۰۰ ذرع	از اراضی مقابل امامیه	مسعود خان محمودی مشاورالملك ومهدیخان صغیر	جریان	-	-	۲ ساعت بظهر ۳۱۴/۲/۱۷	۹۴۴۰
۴۰۸۱/۳	نیمدانك مشاع از ۶ دانك خانه	ناحیه ۲ پشت مسجد سپهسالار						۲۵۵۸
۳۹۵۶-۵۲۰	گز زمین از ۱۱۷۰۹ گز زمین	قرب استیتو پاستور ناحیه ۳	میرزا تقی بقولانی	جریان	نمیباشد	-	۲ ساعت بظهر ۳۱۴/۲/۲۱	۵۸۸۰
۱۶۲۲	۵ دانك از ۶ دانك خانه	ناحیه ۷ کوچه آقاسیدمحسن	آقا سید محسن توجه	جریان	-	۱۰۰	۳ ساعت بعداز ظهر ۳۱۴/۲/۲۱	۵۸۹۰
۱۴۵	۳ دانك از ۶ دانك خانه	ناحیه ۱۰ خیابان قزوین	علیمحمدخان محب ارنگه	نرسیده		-	۳ ساعت بظهر ۳۱۴/۲/۲۱	۴۵۰۰
۳۰۲۶	سه دانك از ۶ دانك یکباب عمارت	جهت شمالی خیابان گمرك ناحیه ۵	عباسقلیخان وعزیزالله مقدم	جریان	-	-	۳ ساعت بظهر ۳۱۴/۲/۲۵	۱۲۷۲۵
نیمدانك	مشاع از ۶ دانك قریه زواره بر	ورامین لوك بهنام عرب	سیدجلال لاریجانی	نرسیده	نمیباشد	-	۳ ساعت بعدازظهر ۳۱۴/۲/۲۷	۹۱۲۰
۶۵۶۳	۶ دانك یکباب حیاط	ناحیه ۲ خارج دروازه شمیران	مرحوم نامدار خان	جریان	-	-	۳ ساعت قبل ازظهر ۳۱۴/۲/۲۷	۱۶۳۸
۴۸۸ الی ۴۹۱	ششدانك یکباب حیاط بانضمام سه باب دکان متصل بهم	طهران ناحیه ۱۰ غرب	مشهدی اصغر علاف	رسیده	۱۳۰	-	۲ ساعت قبل ازظهر ۳۱۴/۲/۲۷	۸۸۹۸
۱۳۱۸	ششدانك یکباب عمارت	ناحیه ۵ قرب چهارراه حاج رضا	موسی خان دین محمد آذری	جریان	۷۰	-	۲ ساعت بظهر ۳۱۴/۲/۳۰	۴۹۲۰
۵۴۱	چهار دانك مشاع از یکباغ	« ۷ پشت باغ محمدطاهرخان	استاد محمد باقر غفوریان	رسیده	۱۰۰	-	۳ ساعت بظهر ۳۱۴/۲/۳۰	۸۴۳۰

اعلانات حراج اموال منقول از طرف شعبه سوم اجرای ثبت ایالتی

نمره حساب	اموال موضوع حراج	مالك	محل حراج	روز وساعت حراج	مبلغ شروع حراج بریال
	یکدستگاه پیانو کارخانه پلیل	حیدر علیخان ازبابی	ناصریه پاساژ ثبت اسناد	۲ ساعت بظهر ۱۴۰۲/۳۰	۳۲۰۰

رئیس شعبه ۳ اجرای ثبت ایالتی - **رضا خوانساری**

نمره ۹۶۷۱ **اعلان حراج** ۱۳ اسفند ۳۱۳

شش دانك یکباب عمارت مشتمله بر ۳ باب اطاق فوقانی و۳ باب زیر زمین تحتانی آنها ویك حوضخانه در جهت شمالی عمارت مرقومه و ۵ باب اطاق ویك آشپز خانه در جهت شرقی آن بانضمام سه دانك مشاع از شش دانك یکباب آب انبار که طرف غربی عمارت مزبور است دارای پلاك نمره ۳۴۸۶ واقعه در طهران ناحیه ۵ در سبزی کار امین الملك ملکی آقای میرزا غلامرضا (اسمعیل بور قمی) که ثبت آن در جریان میباشد واجاره ماهیانه آن ۲۴۰ ریال است در روز شنبه ششم اردیبهشت ماه ۱۳۱۴ ساعت دو قبل از ظهر در اداره ثبت طهران شعبه سه اجرا بمزایده گذارده می شود و حراج از مبلغ ۲۶ هزار وسی وشش ریال و بیست دینار شروع خواهد شد . تاریخ انتشار چهار شنبه ششم فروردین ماه ۱۳۱۳

رئیس شعبه سه اجرای ثبت طهران رضا خوانساری

نمره اعلان ۳۱ ۲۲ — ۲۶

اعلان حراج

اداره ثبت دامغان ششدانك یکقطعه محوطه پلاك نمره ۳۲۹ واقعه در قریه ورزن بلوك رودبار دامغان ملکی آقای غلامحسن عیساری که بثبت نرسیده واجاره سالیانه آن سیصد ریال میباشد در روزهفدهم اردی بهشت ماه ۱۳۱۴ ساعت دو قبل از ظهر در اداره ثبت دامغان بمزایده گذارده میشود وحراج از مبلغ دوهزار وچهار صد ریال شروع خواهد شد تاریخ انتشار هفتم فروردین ماه ۱۳۱۴

رئیس ثبت دامغان - **سید نورالدین غروی**

نمره اعلان ۳۲ ۸ - ۸

اعلان حراج

نمره ۹۲۵ ۱۹۲-۲ نمره حساب ۲۴

تمامی وهمگی دو سهم مشاع از جمله ۱۱ سهم دو دانك مفروز قریه حاجی آباد پلاك واقعه در قریه حاجی اباد بلوك نازلوچای ملکی آقای حیدر خان وزیری که ثبت نرسیده در روز ۱۸ اردی بهشت ماه ۱۳۱۴ ساعت دو قبل از ظهر در شعبه اجراء ثبت رضائیه بمزایده گذارده می شودبس از وضع دو عشر و حراج از مبلغ ۴ هزار ریال شروع خواهدشدتاریخ انتشار ۹ فروردین ماه ۱۳۱۴

رئیس اداره ثبت رضائیه نورالدین - امامی

نمره اعلان ۴۱ ۸ - ۸

نمره ۹۶۲۱۰ **اعلان حراج** ۱۲ اسفند ۳۱۳

الف ۱۵۴

مساحت ششصد وپنجاه گز مربع مشاع از یکقطعه زمین هزار ذرعی با ساختمان های آن باستثناء دوباب دکان ویکباب عمارت که با آقای قدس شریفی قبلا معامله شده مفروز از مساحت پنجهزار و یکصد وسی گز و هفتاد بهر پلاك نمره ۴۲۲۶ واقعه در طهران ناحیه ۵ قنات آباد سبزی کار امین الملك که پانصد گز آن ملکی استاد اصغر نایب غریب ویکصد و پنجاه گز آن ملکی استاد محمود حاج باقری میباشد که ثبت آن در جریان است در روز یك شنبه ۱۴ اردی بهشت ماه ۱۳۱۴ ساعت دو قبل از ظهر دراداره ثبت طهران شعبه ۳ اجراء بمزایده گذارده می‌شود وحراج از مبلغ پانزده هزار و ششصد ریال شروع خواهدشد تاریخ انتشار پنجشنبه ۱۴ فروردین ماه ۱۳۱۴ رئیس شعبه ۳ اجرای ثبت طهران

نمره اعلان ۹۷ ۱۳-۲۶

نمره ۸۹ **اعلان حراج** نمره حساب ۲۹۹

۲۲ سیر نیم مشاع آب و ملك از مدار ۱۲ سهم جغراتی پلاك نمره ۱۸۱ واقعه در نیشابور ناحیه ۱۲ بارك ربوند ملکی آقای غلامحسین ناظری که ثبت نرسیده و در اجاره نمی باشد در روز ۱۱ خرداد ماه ۱۳۱۴ ساعت دو قبل از ظهر در اداره ثبت نیشابور بمزایده گذارده میشود

و حراج از مبلغ ۲۷۰۰ ریال شروع خواهد شد تاریخ انتشار اول اردی بهشت ماه ۱۳۱۴

رئیس ثبت نیشابور کبیری

نمره اعلان ۲۴۶ ۱-۸

نمره ۳۴۶۹ **اعلان حراج** نمره حساب ۱۶۱۹

سه دانك مشاع از ششدانك عمارت بانضمام شش دانك یك دستگاه عمارت دیگر پلاك نمره ۵۹۷/۱۹۸۱ واقعه در بروجرد ناحیه ۲ خیابان بحر العلوم و کوچه باغچال ملکی آقای میرزا ابوالقاسم و محمد تقی خان که به ثبت نرسیده و در روز هفدهم اردی بهشت ماه ۱۳۱۴ ساعت ۲ قبل از در دائره اجرای ثبت بروجرد بمزایده گذارده می شود وحراج سه دانگی از مبلغ دو هزار وچهار صد ونود وشش ریال وششدانگی ازمبلغ یکهزار وسیصد وسی وشش ریال شروع خواهد شد تاریخ انتشار ۷ فروردین ماه ۱۳۱۴

رئیس ثبت بروجرد ولرستان وثلاث

نمره اعلان ۳۰ ۷-۸

اعلان حراج

نمره ۲۶۲ ف - ۳۰ ۱۱ فروردین ۱۳۱۴

یك سهم مشاع از ۹ سهم از شش دانك هر یك ازهفت باب عمارت پلاك های نمره ۲۹۰۷ ونمره ۲۹۱۷ ونمره ۲۹۱۶ ونمره ۲۹۱۳ ونمره ۲۹۱۴ ونمره ۲۹۱۲ ونمره ۲۹۱۵ واقعه درطهران ناحیه دو دولت محله ولی آباد ملکی ورات مرحومه فاطمه خانم انتصار خلعت بری که ثبت آن در جریان است ومیزان مال الاجاره سالیانه ششدانك هفت باب عمارت سه هزار و یکصد ریال میباشد در روز سه شنبه سی ام اردی بهشت ماه ۱۳۱۴ سه بعد از ظهر در اداره ثبت طهران شعبه ۳ اجراء بمزایده گذارده می شود و حراج از مبلغ چهل و چهار هزار و هشتادوشش ریال و ۵۵ دینار شروع خواهد شد تاریخ انتشار یکشنبه سی و یکم فروردین ماه ۱۳۱۴ رئیس شعبه ۳ اجرای ثبت ایالتی طهران - رضا خوانساری

نمره اعلان ۲۵۳ ۲ - ۲۶

نمره ۳۴۶۷ **اعلان حراج** نمره حساب ۱۵۵۸

دو جفت مشاع در هفده زوج مزرعه نسار علیا من مزارع قریه درشیران سفلی واقعه دربروجرد بلوك سیلاخور سفلی ناحیه ۳ ملکی آقای غلامشاه خان که بثبت رسیده در روز ۱۵ اردی بهشت ماه ۱۳۱۴ ساعت ۲ قبل از ظهر در دائره اجراء ثبت بروجرد بمزایده گذارده می شود و حراج ازمبلغ ۳۲۰۰ ریال شروع خواهد شد - تاریخ انتشار ۵ فروردین ماه ۱۳۱۴

رئیس ثبت بروجرد و لرستان و تلاث

نمره اعلان ۳۷۲۲ ۸-۸

نمره ۸۱۱ **اعلان حراج** نمره حسات ۱۹

۱۷۴-۲

تمامی وهمگی شش دانك یکقطعه باغ کروم ملکا و سعیا واقعه در قریه لور بالا جوق بلوك روضه جای ملکی آقای صمد آقا ورشید آقا که بثبت نرسیده در روزهفدهم اردیبهشت ماه ۳۱۴ ساعت سه قبل ازظهر در شعبه اجراء ثبت رضائیه به مزایده گذارده می‌شود پس ازوضع دوعشر وحراج از مبلغ چهارصد ریال شروع خواهد شد - تاریخ انتشار هفتم فروردین ماه ۱۳۱۴ رئیس اداره ثبت

نمره اعلان ۲۷ ۸-۸ رضائیه نورالدین امامی

نمره ۴۳۲۷ **اعلان حراج**

شش دانك یکباب دکان پلاك نمره ۲۲۰۰ واقعه در بروجرد محله دو دانگه ۲ گذر مسجد قلعه ملکی آقای کربلائی علی سلیمانی که بثبت رسیده و اجاره ماهیانه آن پنج ریال و انقضاءمدت اجاره اسفند ۱۳۱۳ میباشد در روز ۳۰ اردیبهشت ماه ۱۳۱۴ ساعت ۲ قبل ازظهر دردائره اجراء ثبت بروجرد بمزایده گذارده میشود وحراج ازمبلغ چهار صد ریال شروع خواهد شد تاریخ انتشار ۲۰ فروردین ماه ۱۳۱۴

ازطرف رئیس ثبت بروجرد دوارستان وثلاث حبیب الله کمالوند

نمره اعلان ۱۶۸ ۵-۸

نمره ۱۰۵۱۳ **اعلان حراج** نمره حساب ۲۱۹

دو دانك مشاع از شش دانك یکباب خانه پلاك نمره ۹۲۹ واقعه در نیشابور ناحیه یك جنب مدرسه گلشن ملکی آقای میرزا محمد تقی علوی که بثبت نرسیده و در اجاره نمی باشد در روز ۱۴ اردی بهشت ماه ۱۳۱۴ ساعت دو قبل از ظهر در اداره ثبت نیشابور بمزایده گذارده میشود وحراج از مبلغ ۱۹۴۷ ریال شروع خواهد شد تاریخ انتشار ۴ فروردین ماه ۱۳۱۴ رئیس ثبت نیشابور کبیری

نمره اعلان ۳۹۰۰ ۸-۸

نمره ۴۳۲۵ **اعلان حراج** نمره حساب ۱۵۶۸

دو زوج مشاع در هفت زوج و فرد مفروز از آب و ملك قریه زینعلی با توابع پلاك نمره ۶۰ واقعه در بروجرد سیلاخور علیا ناحیه ۳ ملکی آقای حاج بابا خان مراسلی که بثبت نرسیده در روز ۲۸ اردی بهشت ماه ۱۳۱۴ ساعت ۲ قبل از ظهر در دائره اجراء ثبت بروجرد بمزایده گذارده می شود و حراج از مبلغ ۴۷۵۶ ریال شروع خواهدشد تاریخ انتشار ۱۸ فروردین ماه ۱۳۱۴

از طرف رئیس ثبت بروجرد لرستان ثلاث

نمره اعلان ۱۳۴ ۸ ۶

اعلان حراج

۱۰ من تبریز مشاع از کل ششدانك یکقطعه باغ دارای پلاك نمره ۸۲ واقع در قریه فاجان کیلان ملکی ورثه مرحوم محمد کیلانی که ثبت آن در جریان است در روز پنجشنبه ۲۳ فروردین ماه ۱۳۱۴ دو ساعت قبل از ظهر در اداره ثبت اسناد و املاك دماوند بمزایده گذارده می شود وحراج از مبلغ هشت صد ریال شروع خواهد شد تاریخ انتشار هفتم فروردین ۱۳۱۴

رئیس ثبت دماوند وفیروز کوه **حسین - گوشه**

نمره اعلان ۲۹ ۸-۸

نمره ۴۴۰۷/۱۳۸۴۰ **اعلان حراج**

تمامی و همگی - شش دانك یکباب کارخانه و هفده باب مغازه پلاك نمره ۱۱۲۹ واقعه درمحلهٔ سالار خانه ناحیه یك مراغه خیابان پهلوی ملکی آقای خاچاطور باغداسریانس که بثبت داده و مدت اعتراض منقضی شده در روز ۱۸ اردی بهشت ماه ۱۳۱۴ ساعت ۳ قبل از ظهر در شعبه اجراء ثبت مراغه بمزایده گذارده میشود و حراج از مبلغ شصت و چهار هزار ریال شروع خواهد شد تاریخ انتشار ۹ فروردین ماه ۱۳۱۴ رئیس ثبت مراغه رحیم مکی

نمره اعلان ۴۰ ۸-۸

نمره ۱۰۸۳۹ **اعلان حراج** نمره حساب ۲۷۳

ده استار آب وملك ارمدار ۱۵ سهم گل برطشت پلاك نمره ۵۹ واقعه درنیشابور ناحیه ۲ بلوك دربقاضی ملکی آقای رستم خان مهاجر داغستانی که بثبت نرسیده و در اجاره نمی باشد درروز ۲۰ اردیبهشت ماه ۳۱۴ ساعت دوقبل ازظهر دراداره ثبت نیشابور بمزایده گذارده می‌شود وحراج ازمبلغ ۵۸۴ ریال شروع خواهد شد تاریخ انتشار دهم فروردین ماه ۱۳۱۴

نمره اعلان ۵۳ ۸-۸ رئیس ثبت نیشابور کبیری

اعلان حراج

نمره ۴۴۰۹/۱۳۸۴۲

تمامی دو دانك از شش دانك یکباب خانه ومحوطه پلاك نمره ۵۴۰۰ واقعه در محله میدان ناحیه یك مراغه ملکی آقای عباسقلی بنازاده که بثبت نداده در روز بیستم اردی بهشت ماه ۱۳۱۴ ساعت سه قبل از ظهر در شعبه اجراء ثبت مراغه بمزایده گذارده می شود و حراج از مبلغ ششصد ریال شروع خواهد شد تاریخ انتشار ۱۰ فروردین ماه ۱۳۱۴ رئیس ثبت مراغه رحیم مکی

نمره اعلان ۵۴ ۸-۸

نمره ۳۴۶۸ **اعلان حراج** نمره حساب ۱۶۶

یکباب اطاق و شبستان تحت آن با توابع آن از صحن محوطه حوض وغیره واقعه در عمارت پلاك نمره ۱۰۷۵ واقعه در بروجرد محله صومعان ناحیه ۲ کوچه آقا حسین ملکی آقای کربلائی عبدالله که به ثبت نرسیده در روز شانزدهم اردی بهشت ماه ۱۳۱۴ ساعت ۲ قبل از ظهر در دائره اجراء ثبت بروجرد بمزایده گذارده می‌شود و حراج از مبلغ هفتصد وبیست ریال شروع خواهدشد تاریخ انتشار ششم فروردین ماه ۱۳۱۴ رئیس ثبت بروجرد لرستان وثلاث

نمره اعلان ۱۰ ۶-۸

نمره ۴۴۲۳ **اعلان حراج** نمره حساب ۱۷۷۳

شش دانك یکدستگاه عمارت پلاك نمره ۳۹۵ واقعه دربروجرد محله دودانگه ناحیه ۲ کوچه مشهدی محسن آقای مشهدی حسین زریان که به ثبت نرسیده در روز ۲۴ اردی بهشت ماه ۱۳۱۴ ساعت ۲ قبل ازظهر دردائره اجراثبت بروجرد بمزایده گذارده میشود وحراج ازمبلغ هفت هزار وهشت ریال شروع خواهد شد تاریخ انتشار ۱۴ فروردین ماه ۱۳۱۴

از طرف رئیس ثبت بروجرد لرستان ثلاث

نمره اعلان ۹۶ ۸۶

نمره ۴۳۲۶ **اعلان حراج** نمره حساب ۱۹۴۳

۲ سهم از ۱۵ سهم از ۴ جفت مفروز از کل ۶ دانك آب وملك قریه ده شیخان پلاك نمره ۱۶ واقعه در بروجرد بلوك سیلاخور علیا کوچه ملکی آقای علی محمد خان مرادی که بثبت نرسیده در روز ۲۹ اردیبهشت ماه ۱۳۱۴ ساعت ۲ قبل از ظهر دردایره اجراءثبت بروجرد به مزایده گذارده می شود وحراج از مبلغ ۱۶۰۰ ریال شروع خواهد شد تاریخ انتشار ۱۹ فروردین ماه ۱۳۱۴ ازطرف رئیس ثبت بروجرد ارستان ثلاث

نمره اعلان ۱۴۶ ۶-۸

دو شنبه

نوع تاریخ	روز و ماه	سال
شمسی پارسی	۱ اردی بهشت	۱۳۱۴
قمری هجری	۱۸ محرم الحرام	۱۳۵۴
مسیحی میلادی	۲۲ آوریل	۱۹۳۵
عبری صهیونیت	۱۸ نیسان	۵۶۹۵

طلوع آفتاب ۵ ساعت ۲۷ دقیقه ازنصف شب

غروب آفتاب ۶ « ۳۳ دقیقه بعدازظهر

ازعصردیروز | درجه حرارت | تاظهرامروز

اوقات		سانتی گراد	فارنهایت
ساعت ۶	عصر	۲۰ درجه بالاصفر	۶۸ بالای صفر
ساعت ۱۲	«	۱۵ « بالای صفر	۵۸ «
ساعت ۶	صبح	۱۵ « بالای صفر	۵۸ «
ساعت ۹	صبح	۲۰ درجه بالاصفر	۶۸ «
ساعت ۱۲	ظهر	۲۳ درجه بالاصفر	۷۳ «

پستهائی که فردا حرکت میکنند

شمیران - ورامین - گیلان - اصفهان - فارس یزد و کرمان

خارجه : تمام ممالك اروپا و امریکا

هوائی : جماهیر شوروی - هندوستان

دواخانه های امشب

دواخانه‌هائی که در (شب ۲ اردیبهشت) ماه جاری تا صبح برای رفع احتیاج اهالی محترم پایتخت برحسب تعیین تشکیلات کل نظمیه مملکتی کشیك دارند بقرار ذیل است

ناحیه	دواخانه	محل دواخانه
	مؤسسه دوائی شبانه سیه	میدان سپه
۱	احیاء	خیابان ناصریه
۲	اردواز	خیابان شاه آباد
۳	منصوریه	« علاءالدوله
۴	فرهنك	خیابان شاهپور
۵	طبی	بازارچه قنات آباد
۶	کیمیا	چهارراه دروازه
۷	امید	بازارچه نایب السلطنه
۸	کاوه	چهارسوق کوچك
۹	مروی	سه راه مروی

اطلاعات

روز نامه روزانه عصر

جای اداره : چهار راه وزارت جنك عمارت انتخابیه

نمره تلفون اداره ۴۴۴

« « منزل مدیر ۱۱۱۰

عنوان تلگرافی : طهران اطلاعات

قیمت اشتراك

	۱۲ ماهه	۶ ماهه	سه ماهه
داخله	۱۰۰ ریال	۵۰ ریال	۳۰ ریال
خارجه	۱۵۰ «	۸۰ «	-

برای درج اعلانات بدفتر اداره مراجعه شود

صاحب امتیاز ومدیر مسئول : ع . مسعودی

(مطبعه (اطلاعات)

برای خرید هرقبیل تیر آهن و آهن آلات بنمرات واندازه های مختلف بتجارت خانه حشمت واقع در سرای وزیر نظام مراجعه فرمائید

نمره اعلان ۳۸۸۶ ۲۱-۲۶