اطلاعات

اعلیحضرت محمد ظاهر شاه

امروز بتهران ورود فرمودند

اعلیحضرت پادشاه افغانستان پس از خروج از هواپیما مستقبلین را مورد تفقد قرار دادند

ساعت ۸ و نیم بامداد امروز اعلیحضرت محمد ظاهرشاه پادشاه افغانستان که برای معالجهٔ بیماری چشم عازم کشور فرانسه میباشند باهمراهان خویش بوسیله هواپیمای دوموتوره فرانسوی از کابل بقصد تهران حرکت نمودند بدین مناسبت از ساعت ۱۰ بامداد از کاخ صاحبقرانیه اقامتگاه خصوصی اعلیحضرت پل تجریش وخیابان پهلوی وخیابان شاهرضا وامتداد کرج برای اجرای مراسم احترامات ازطرف شهربانی افراد پاسبان ونظامی سوار و پیاده تعیین گردیده بود.

فرودگاه مهرآباد نیز بطرز باشکوهی با پرچمهای دو کشور افغانستان وایران آراسته شده بود.

ساعت ده و نیم بامداد آقای نخست وزیر، آقای وزیر دربار شاهنشاهی، آقایان وزیر امورخارجه وشهردار وفرماندار تهران وآقای رئیس نشریات وزارت امورخارجه آقای رحیم‌الله‌خان سفیر دبیردولت افغانستان چندتن ازاعضای عالیرتبه سفارت دبیرای افغانستان ووابسته نظامی سفارت دبیرای فرانسه بالباس رسمی در فرودگاه مهرآباد حضور یافته بودند، آقایان سرهنگ عبدالله‌خان، سروان دل بهارخان، عبدالعلی‌خان آجودانهای مخصوص اعلیحضرت پادشاه افغانستان از ملتزمین اعلیحضرت که دیروز بتهران وارد شده بودند نیز در فرودگاه حضور یافته بودند.

مقارن ساعت یازده والاحضرت شاهپور علیرضا بفرودگاه تشریف وردند ونسبت به آقای سفیر دبیر افغانستان و همراهان اعلیحضرت اظهار تفقد نمودند.

هواپیمای دوموتوره فرانسوی (ارفرانس) حامل اعلیحضرت محمد ظاهرشاه پادشاه افغانستان ساعت ۱۱ وربع درافق تهران ظاهر گردید وپس ازدقیق مختصری درآسمان تهران درفرودگاه مهرآباد فرود آمد ولحظه بعد درهواپیما بازشد واعلیحضرت پادشاه افغانستان بالباس رسمی نظامی درحالی که تاروجود وضعف درچهره‌شان هویدا بود باهمراهان ازپله‌های هواپیما پائین آمدند.

والاحضرت شاهپور علیرضا باعلیحضرت پادشاه افغانستان خیرمقدم گفتند معظم له نخست پس از بوسیدن روی والاحضرت مراتب شعف وانبساط خود را ازاین مسافرت بزبان فارسی سلیس ابرازداشتند وسپس همراهان خود را بترتیب زیر بوالاحضرت شاهپور علیرضا معرفی کردند:

والاحضرت شاهزاده محمد نادرجان.

والاحضرت محمد نعیم خان سفیر دبیردولت افغانستان درواشنگتن.

آقای سردار نجیب‌الله خان سفیر دبیردولت افغانستان دردهلی.

آقای محمد عمرخان رایزن سفارت دبیرای افغانستان دردهلی.

آقای دکتر بولانژه پزشک مخصوص اعلیحضرت

همچنین آقای انصاری سفیر دبیر دولت شاهنشاهی درکابل نیز در تزام اعلیحضرت به تهران واردشدند.

والاحضرت شاهپور علیرضا نیزهمراهان خود را بحضور اعلیحضرت پادشاه افغانستان معرفی نموده و سپس مهمان شاهنشاه و همراهان از محوطه فرودگاه خارج گردیده و پس از عبور از خیابان فرودگاه دستهٔ موزیک سلطنتی سرود ملی افغانستان و بعد سرود شاهنشاهی را نواخته بعد گارد تشریفات سلطنتی مراسم احترامات را بعمل آوردند.

اعلیحضرت ووالاحضرت شاهپور علیرضا از برابر صفوف افسراد گارد سلطنتی عبور فرموده وسپس در اتومبیل مخصوص قرار گرفته در حالیکه اسکورت موتوسیکلت سوار در جلو و عقب اتومبیل حرکت میکردند بطرف کاخ صاحبقرانیه عزیمت نمودند.

بقیه همراهان بترتیب زیر در دنبال اتومبیل سلطنتی بکاخ صاحبقرانیه رفت نمودند:

آقای وزیر دربارشاهنشاهی ووالاحضرت شاهزاده محمد نادرجان.

آقای نخست‌وزیر ووالاحضرت محمد نعیم‌خان.

آقای وزیر امورخارجه و آقای نجیب‌الله‌خان.

آقای محمدعمر خان و آقای سپهبد یزدان‌پناه.

آقای رحیم‌الله‌خان و آقای انصاری.

اتومبیل اعلیحضرت محمدظاهرشاه پادشاه افغانستان ووالاحضرت شاهپور علیرضا وهمراهان در میان احساسات جمعیت زیادی که درپیاده‌روها انتظار بدرقه مهمان شاهنشاه را داشتند عبور کرده ومقارن ظهر بکاخ صاحبقرانیه رسید. والاحضرت شاهپور علیرضا، اعلیحضرت پادشاه را تا تالار کاخ مشایعت نموده وسپس مراسم تودیع بعمل آورده وبا همراهان، به شهر مراجعت نمودند.

•••

ساعتی بعد اعلیحضرت محمدظاهر شاه بانقلیه همراهان در کاخ مرمر حضور یافتند. اعلیحضرت همایونی درجلوی کاخ مقدم اعلیحضرت پادشاه افغانستان را استقبال نموده وخیرمقدم گفتند و ازدیدار مهمان ارجمند خویش براز مسرت وشعف فرموده وپس از انجام مراسم معرفی همراهان اعلیحضرتین داخل کاخ مرمر شدند.

اعلیحضرتین ناهاررا بطور خصوصی باهم صرف فرمودند وملاقات وبدرائی امروز گرم وصمیمانه برقرار گردید.

•••

اطلاعات: ورود مهمان عالیقدر خودرا ازطرف خود وبنام قاطبه ملت ایران با کمال مسرت وخوشی تبریک میگوئیم

ایران وافغانستان همواره پایکدیگر دوست بوده علایق متعدده

اعلامیه

انجمن نظارت انتخابات سنا

دیشب انجمن نظارت انتخابات سنا صورت اسامی یکصد نفر حائز اکثریت را منتشر ساخت که عینا در اینجا نقل میگردد.

این قسمت را باید متذکر شویم که اختلافاتی بین این صورت باصورت اسامی یکصد نفری که بوسیله دفتر نویسان اطلاعات انتشار یافت دیده میشود.

این اختلافات در بعضی اسامی ممکن است بواسطه آراء نام مطلق اشخاص باشد که انجمن نظارت نپذیرفته و یاتردید نموده ویا آراء مشکوکی که انجمن‌های فرعی کنار گذاشته بودند تا انجمن مرکزی تکلیف آن‌را معین کنند وحالا نسبت بآن تصمیم گرفته شده واضافه شده‌است

ولی روی‌هم‌رفته خوب بود انجمن نظارت مرکزی عمل تفتیش و مراجعه بآراء خوانده شده را هم طبق قانون و مقررات دور ازافکار ونظارت عامه انجام نمیداد تا گفته نشود که دراین باره اهمال نظر شده‌است.

درپایان باردیگر ما بمراقبت و اهتمام دفتر نویسان اطلاعات که صمیمانه این وظیفه ملی را انجام دادند اظهار اعتماد می‌نمائیم وخدمات آنها را تقدیر میکنیم.

اینک متن اعلامیه انجمن

انجمن نظارت مرکزی انتخابات دوره اول مجلس سنا مطابق مقررات حائزین اکثریت آراء را فعلا برای اطلاع عموم تایکصد نفر بشرح زیر اعلام مینماید:

۱	آقای دکتر مصدق	۸۰۳۰
۲	دکتر متین‌دفتری	۷۸۹۰
۳	حکیم‌الملک	۷۷۶۳
۴	ابوالقاسم نجم	۵۹۴۴
۵	تقی‌زاده	۵۲۵۶
۶	عباس مسعودی	۵۱۱۱
۷	محمد سروری	۴۹۸۵
۸	امام جمعه تهران	۴۸۲۲
۹	دکتر محمود حسابی	۴۴۶۳
۱۰	الهیار صالح	۴۲۴۱
۱۱	محمود اریمن	۳۹۰۳
۱۲	احمد علی سپهر (مورخ الدوله)	۳۸۰۹
۱۳	میرسیدعلی بهبهانی	۳۶۴۱
۱۴	سیدهاشم ملک‌مدنی	۳۶۲۸
۱۵	نظام‌السلطنه مافی	۳۴۷۰
۱۶	علی منصور	۳۳۲۸
۱۷	سیدابوالقاسم کاشانی	۳۱۱۰
۱۸	سهام‌السلطان بیات	۳۰۵۳
۱۹	دکتر لقمان‌الملک	۳۰۴۴
۲۰	دکتر علی سیاسی	۲۹۵۷
۲۱	سیدابوالحسن حائری‌زاده	۲۸۵۳
۲۲	عبدالحسین نیکپور	۲۷۵۲
۲۳	تهرانچی	۲۷۴۲
۲۴	حمیدی نوری	۲۷۳۱
۲۵	دراد بوشهری	۲۶۵۶
۲۶	دکتر عیسی صدیق	۲۶۳۶
۲۷	شیخ‌العراقین بهات	۲۶۲۰
۲۸	دکتر علی‌اکبر سیاسی	۲۵۷۹
۲۹	علی دشتی	۲۵۳۱
۳۰	سهام‌الدین غفاری	۲۵۲۰
۳۱	فروزانفر	۲۴۹۰
۳۲	عبدالمهدی طباطبائی	۲۴۲۱
۳۳	حسین تقوی	۲۳۸۵
۳۴	دکتر رضازاده شفق	۲۳۷۱
۳۵	علی اوسی	۲۳۷۰
۳۶	مهدی نمازی	۲۳۴۴
۳۷	ابراهیم خواجه نوری	۲۳۴۸
۳۸	دکتر محمد خلعتبری	۲۴۸۰
۳۹	حسین علاء	۲۲۷۹
۴۰	حسین فرهودی	۲۱۹۶
۴۱	یمین اسفندیاری	۲۱۸۱
۴۲	ابوالفضل لسانی	۲۱۳۷
۴۳	حسین‌داد نر	۲۱۰۴
۴۴	سیف‌الله نواب	۲۰۴۴
۴۵	حاج سیدرضا فیروزآبادی	۲۰۱۶
۴۶	ادیب‌السلطنه سمیعی	۱۹۲۵
۴۷	شیخ‌الملک اورنگ	۱۷۳۰
۴۸	دکتر مهدی ملکزاده	۱۷۱۷
۴۹	سیدمحمدصادق طباطبائی	۱۶۹۱
۵۰	مخبر فرهمند	۱۶۶۳
۵۱	دکتر علی امینی	۱۶۶۰
۵۲	نصرالملک هدایت	۱۶۳۱
۵۳	رکن‌الملک صدری	۱۶۱۸
۵۴	سیدمحمد تدین	۱۵۹۱
۵۵	احمد آرامش	۱۵۳۶
۵۶	سرلشکر ضرابی	۱۵۳۴
۵۷	احمدحسین عدل	۱۵۳۰
۵۸	شمس‌الدین امیرعلائی	۱۵۲۸
۵۹	دکتر آصف تاجبخش	۱۵۲۶
۶۰	صادق سرمد	۱۴۸۹
۶۱	محسن مهدوی	۱۴۷۶
۶۲	سیداحمد امامی	۱۴۶۹
۶۳	دکتر مشرف نفیسی	۱۴۴۸
۶۴	دکتر ابوالقاسم شیخ	۱۴۲۴
۶۵	محمد حسین جهانبانی	۱۴۰۲
۶۶	ابوالقاسم امینی	۱۳۸۱
۶۷	دکتر بقائی کرمانی	۱۳۷۸
۶۸	دکتر شایگان	۱۳۵۳
۶۹	سرلشکر مطبوعی	۱۳۳۴
۷۰	سرلشکر ضرغامی	۱۳۲۶
۷۱	فرج‌الله بهرامی	۱۳۱۳
۷۲	علی دشتی	۱۳۱۱
۷۳	مسعود معاضد	۱۲۹۴
۷۴	سیدضیاءالدین طباطبائی	۱۲۷۸
۷۵	حاج آقارضا رفیع	۱۲۷۸
۷۶	معیرالدوله هدایت	۱۲۶۱
۷۷	سیدجلال‌الدین تهرانی	۱۲۵۶
۷۸	دکتر امیرعلم	۱۲۴۸
۷۹	دکتر فخرالدین شادمان	۱۲۲۸
۸۰	رضاحکمت سردار فاخر	۱۲۱۷
۸۱	سرلشکر مجید فیروز	۱۱۹۴
۸۲	ضیاءالملک فرمند	۱۱۱۵
۸۳	احمد اشتری	۱۱۱۲
۸۴	حسین مکی	۱۱۰۸
۸۵	محمود سرشار	۱۰۸۰
۸۶	احمد شریعت‌زاده	۱۰۶۹
۸۷	دکتر محمد نخعی	۱۰۰۹
۸۸	شیخ اسدالله ممقانی	۹۵۹
۸۹	شیخ محمد سنگلجی	۹۵۵
۹۰	محمود جم	۹۱۵
۹۱	باقر شاهرودی	۸۷۴
۹۲	ابراهیم نبیل سمیعی	۸۴۸
۹۳	مسعود کیهان	۸۴۳
۹۴	امان‌الله اردلان	۸۴۰
۹۵	دکتر جهانشاه صالح	۸۲۹
۹۶	احمد قوام	۸۲۲
۹۷	جواد عامری	۸۱۰
۹۸	علی معتمدی	۷۹۱
۹۹	نصرالدوله اعتمادی	۷۸۹
۱۰۰	یوسف مشار اعظم	۷۸۸

اسامی هفتاد و پنج نفر واجدین شرایط که منتخبین درجه اول هستند بعدا اعلام میشود

رئیس انجمن نظارت مرکزی انتخابات مجلس سنا

سیدمحمدصادق طباطبائی

بقلم مهدی مجتهدی دادیار استیناف مرکز

پاسخ به آقای دکتر مصدق

آقای مدیر محترم روزنامه اطلاعات سئوال کرده بودند «آنها که در شهرستانها بسناتوری انتخاب شده‌اند آیا می‌توانند در انتخابات درجه‌دوم طهران شرکت کنند یانه؟» جواب جناب آقای دکتر مصدق که درشماره ۷۰۵۰ شانزدهم مهر ماه روزنامه درج شده بود اسباب تعجب و حیرت نگارنده گردید

آقای دکتر بدون اینکه توجه کافی بجنبه قضائی قضیه بکنند ازجنبه

بقیه درصفحه دوم

مذهبی وفرهنگی ومعنوی داشته ودر کلیه مراحل نسبت بیکدیگر صمیمی ووفادار بوده و درمجامع بین‌المللی وعرصه سیاست جهانی وظایف مودت را انجام داده‌اند

تردید نیست که درآینده نیز مانند گذشته دوستی دو کشور بر اساس معامله متقابل و روش برادرانه متکی خواهد بود وعلاوه برپیمان های موجود وتعهدات بین‌المللی اصولا علائق مذهبی و فرهنگی ووحدت زبان وهم‌آهنگی طرز تفکر ایجاب میکند که روز بروز شیرازه صمیمیت دوملت ایران و افغان محکمتر واستوارتر باشد.

هرچند مسافرت اعلیحضرت پادشاه افغانستان یک مسافرت خصوصی وغیر رسمی است ولی انتظار ملت ایران نیز که انعکاس و نتیجه منطقی احساسات دوستانه اوست نمیتوانه دردایره تشریفات رسمی محدود باشد.

مسافرت اعلیحضرت پادشاه افغانستان بسیار کوتاه وفقط امشب را درتهران تشریف خواهند داشت ولی ماامیدواریم معظم‌له رادر مراجعت ازمسافرت اروپا باصحت کامل زیارت کنیم واز فیض دیدار ایشان بهره‌مند شویم وازنزدیک ناظر احساسات برادرانه ملت ودولت ایران نسبت بخود وملت افغانستان شویم.

سیاست جهان

نیروی زمینی دول باختری در برابر قدرت نظامی شوروی، نقطه ضعف مهمی را تشکیل میدهد

درصورتیکه نیروی هوائی ودریائی دول غربی، بر نیروهای شوروی تفوق دارد

تعداد بمب اتمی امریکا از کلیه دول جهان بیشتر است

نیروی دریائی امریکا وانگلیس باقدرت دریائی جهان برابری میکنند

در جنگ آینده تعداد بمب اتمی و ذخیره امریکا و شوروی مهم نیست، بلکه باید دید کدامیک ازدوحریف میتواند بمب‌های بیشتری استعمال کند!

بیانات رؤسای کمیته‌های نظامی مجلس نمایندگان وسنای امریکا

انتشار اعلامیه ترومن - اتلی در باره انفجار اتمی درخاک شوروی بیش ازآنچه انتظار میرفت، افکار عمومی دنیای غرب را متوجه وضع نظامی خود نموده‌است.

ازروزیکه این اعلامیه انتشار یافت تا امروز، کمتر روزی است که درمقالات روزنامه های معروف و درجه اول مطلبی درباره قدرت دفاعی دنیای غرب، یا نیروی تهاجمی شوروی دیده نشده ویازمامداران دول غربی و مسئولین سازمان دفاعی این کشورها اهم ازنظامی یا کشوری نطقی دراین زمینه ایراد نکنند.

بدیهی است همانطوریکه قدرت نظامی امریکا محور تدافعی دول غربی وپایه امیدواری ملل دمکرات بحفظ وضع حاضراست.

بیانات مسئولین کمیته اتمی و قدرت دفاعی امریکا نیزشایسته اهمیت وحاوی نکات جالب تری میباشد.

دیروز مستر ترومن پس ازامضای لایحه مصوبه کنگره مبنی برمساعدت نظامی بکشورهای خارجی بمبلغ یک میلیارد وسیصد و چهارده میلیون دلار «جیمز بروس» سفیر کبیر امریکا در آرژانتین رابریاست اداره کل اجرای این برنامه انتخاب کرد.

درباره قدرت دول عضو پیمان اتلانتیک و کشورهائیکه از برنامه کمک نظامی امریکا استفاده خواهند کرد روز گذشته «کارل وینسون» نماینده امریکا ازایالت «جئورجی» که رئیس کمیسیون نظامی دفاع امریکاست بیاناتی ایراد کرد وضمن آن گفت امریکا امروز بیش ازهروقت دیگر بفکر دفاع است.

ما باید برنامه هائی برای تقویت نیروهای هوائی ودریائی خودوایجاد ارتش مجهز و قابل انعطافی برای پیاده کردن و پیاده شدن درسواحل تنظیم کنیم.

متاسفانه طبق برنامهٔ دفاعی جدید نیروی دریائی امریکا قدرت وحشتناکی را که برای حفظ کاروان‌های نیروبرو کشتی‌های حامل مهمات ازشرتهاجم زیردریائی وهواپیماهای شکاری و بمباران دشمن داشت ازدست خواهد داد زیرا امریکا ۳۵۳ میلیون دلار که برای تقویت نیروی دریائی خود پیش‌بینی کرده بود صرفه جوئی خواهد کرد وناوگان فعلی بنسبت ۵۷ پیش‌بینیهای فعلی قدرتش را ازدست میدهد.

وی گفت بایستی نیروی دریائی امریکارا برای اینکه بتواند درجنگ آینده رل مهمی بازی کند زیرو رو کرد، یعنی دراساس آن تغییرات مهمی داد.

وینسون صریحا گفت که امریکا باید دارای ناوهای هواپیمابرعظیم باشد تا در موقع لزوم بتواند بهر اقدامی دست بزند.

«وینسون» دربرابر اعضای کمیسیون نظامی مجلس نمایندگان امریکا گفت برنامه فعلی نیروی دریائی ما اجازه میدهد ماتنها درحدود ۲۹۲۲ هواپیما داشته باشیم بعلاوه تعدادناوهای هواپیمابر تهاجمی، ازیازده به ۸ تقلیل یابد.

ازطرف دیگر در لایحه جدید ۹ پایگاه دریائی ماحذف شده‌است و صرفنظر از اینکه این برنامه نیروی دریائی ما راضعیف کرده است اجازه بروز تحول صنعتی وفنی در ساختمان کشتیها نداده‌است.

وی باتاسف گفت که گروه هواپیماهای نیروی دریائی از پانزده گروه به ۱۴ تقلیل خواهد یافت و تعداد افسران و خلبانان به ۵۰ افسر و ۱۱۹۰۳ خلبان محدودخواهد گردید.

وی اضافه کرد که ناچارم بگویم کسانیکه در نیروی هوائی نفوذ فراوان دارند کنگره را درست متوجه اهمیت نیروی دریائی نکرده‌اند در نتیجه بر خلاف انتظار عده‌ای میخواهند ازقدرت نیروی دریائی ما بکاهند.

در حالیکه این نماینده امریکا با صحت مهم خود دیروز این بیانات

سناتور امریکا، تایدینگ

را در واشنگتن درباره قدرت نظامی امریکا ایراد کرد.

سناتور (تایدینگ) که ازسناتورهای برجسته امریکاست در لندن نطق دیگری درباره قدرت نظامی امریکا ایراد نمود و گفت:

«برای من روشن است که جنگ جهانی غیر قابل اجتناب است»

وی که سمت ریاست کمیته نیرو های مسلح امریکا را در مجلس سنا دارد، درلندن طی مصاحبه مطبوعاتی خود گفت:

من در انگلستان وهلند وفرانسه وبلژیک با بسیاری از مردان سیاسی ونظامی مذاکره وملاقات کرده وباین نتیجه رسیده‌ایم که باید امروز حرف خود را باصراحت زده وعقیده خود را با اطمینان بیان کرد ودشمن خود را همانطوریکه هست شناخته وبهمه معرفی کنیم.

در سرزمین‌هائی که موردبازدید من قرار گرفت من بادقت مشاهده کرده ودیدم که ملل ساکن این کشور ها با فداکاری عجیبی حاضر برای قبول مسئولیت وبعهده گرفتن تعهدات نظامی هستند ولی ملاحظات سیاسی ومشکلات (اقتصادی)، هنوز هم، مانع است و نمیگذارد آنطوری که باید این ملل بهم نزدیک شده و وظایف خودرا بخوبی اجرا کنند.

سناتور «تایدینگ» گفت برخلاف شایعات ماقصد شرکت دادن اسپانیارا در پیمان اتلانتیک نداریم ولی برای ورود آلمان غربی باین پیمان مانعی نمی‌بینیم ومایلیم دولت آلمان دوش بدوش سایر دول دردفاع ازاروپای غربی سهیم باشد

وی در باره قدرت نظامی غرب ونیروهای دریائی وزمینی وهوائی گفت درصورت مقایسه دروضع فعلی

یادر موقع ظهور جنگ می‌توان گفت که نیروی زمینی پیمان اتلانتیک نقطه ضعف قدرت نظامی غرب است زیرا نیروی زمینی شوروی براین نیرو تفوق دارد درصورتیکه نیروی دریائی انگلستان و امریکا قادرند باهر قدرت دریائی مقابله کنند واز افراق نباشد این دولت از نظر دریائی بر قدرت دریائی کلیه کشورهای دیگر پیروزی خواهند یافت. از نظر هوائی نیز اطمینان دارم که نیروی هوائی دول غربی وضع شایسته ای داردو از این حیث جای نگرانی دربین نیست بخصوص از نظر سلاح نیز قدم های سودمندی برای وحدت اسلحه برداشته شده و نتایج فوق‌العاده مفیدی بدست آمده است. وی اضافه کرد که منابع صنعتی واقتصادی ما بر بلوک مخالف غلبه دارد وما باید همانطوریکه از نظر نظامی بدول دوست کمک میکنیم باید از نظر اقتصادی نیز بآنها مساعدت نمائیم تا بواسطه تحمل مخارج زیاد از پا درنیایند

«جیمس فولتون» عضو کمیسیون امورخارجه مجلس نمایندگان امریکا درباره قدرت اتمی امریکا گفت:

امریکا اکنون از نظر داشتن ذخیره اتمی برکلیه کشور های جهان وحتی دنیا غلبه دارد وازداشتن این ذخیره نیز خود را مشتبه نساخته و بفعالیت خود صدچندان ادامه خواهد داد.

وی گفت که دول جهانی باید برای جلو گیری ازجنگ اتمی نهایت جدیت را بعمل آورند، زیرا نه تنها بمب اتمی، بلکه ابرهای «رادیوآکتیو» نیزممکن است نابهان سبب نابودی جهان شده و بشریت را از پا در آورد.

وی گفت باید سعی کرد جهان کنونی، جهانیکه درآن کمونیست‌ودمکرات زندگی میکنند، هرچه هست ازنابودی نجات یابد زیراخطر جنگ های اتمی بیش ازآنست که مردم گمان میکنند، زیرا سه هفته بعد ازانفجار بمب اتمی در «بیکینی» امواج و گاز های اتمی و «رادیوآکتیو» درجنوب غربی امریکادیده شد.

وی گفت درجنگ آینده برای امریکا وشوروی این موضوع که هر کدام چند بمب خواهندداشت یاذخیره آنها چه میزان است اهمیت ندارد بلکه نکته جالب توجه اینست که هر یک ازاین دودولت می‌توانند بمب استعمال کنند وبهمین جهت اسلحه تهاجمی بمب اتمی اهمیت دارد و از نظر روابط دو کشور میتوانند رل موثری را بازی کنند.

کوششی که درایران برای بالاردن سطح زندگی صورت میگیرد

سازمان برنامه وملت ایران

روزنامه «کریس‌چن ساینس‌مانیتور» درمقاله‌ای تحت‌عنوان فوق مینویسد، یک‌جوان بالیاقت و زحمتکش ایرانی که از فارغ‌التحصیلان برجسته دانشگاه مشهور هاروارد میباشد ریاست برنامه فوق‌العاده بزرگی را بعهده گرفته وسعی‌دارد بااجرای این برنامه سطح زندگی ۱۶،۵۰۰،۰۰۰ نفر مردم کشور خودرا بالابرده و زندگی آبرومندی برای هم‌میهنان خود فراهم آورد.

شخصی که یک‌چنین برنامه بزرگ ومهمی را اداره میکند شاهپور عبدالرضاپهلوی برادر کوچک اعلیحضرت محمدرضاشاه پهلوی پادشاه جوان وکاردان ومحبوب ایران‌است.

این برنامه فوق‌العاده مفصل وبغرنج‌است وفردفرداهالی ایران باین نکته پی برده وتصمیم دارند ازصمیم جان دراجرای آن بکوشند وفداکاری نمایند. اگراین برنامه بطوررضایت بخشی اجراشود مسلما ملت ایران ازلحاظ سطح زندگی وبهداشت وفرهنگ ووسایل راحتی و رفاه ترقی کرده و خطر کمونیسم در این کشور برطرف خواهدشد.

اعلیحضرت فقید رضاشاه پهلوی سرسلسله دودمان پهلوی در سال ۱۹۲۶ رسما برتخت سلطنت ایران جلوس کرد وبلافاصله شروع باصلاحات اساسی ودقیقی نمود بطوریکه درعرض بیست سال پادشاهی خود تغییرات فوق‌العاده زیادی درکلیه شئون مملکتی مشاهده شد.

دردوره سلطنت رضاشاه پهلوی کارخانه ها وموسسات صنعتی وجاده وراه‌آهن های جدیدی درسرتاسر کشور پهناورایران ساخته شد وبطور محسوسی برمحصولات کشاورزی وصنعتی وصادرات کشورافزوده شد.

درنتیجه ورود نیروهای متفقین بایران امورمملکتی مختل مانده و ازمقدارمحصولات کشور بطورمحسوسی کاسته شد واجناس ایرانی مرغوبیت سابق خودرا ازدست دادند.

پس ازتخلیه کشورایران ازنیروهای متفقین اعلیحضرت محمد رضا شاه‌پهلوی تصمیم گرفت که اصلاحات واقداماتی‌را که پدربزرگوارشان شروع کرده بودند ادامه داده وبامورمملکتی سروصورتی بدهند وبهمین لحاظ بود که برنامه هفت ساله تنظیم شده و شاهپور عبدالرضا بریاست آن منصوب شد.

پاسخ به آقای دکتر مصدق

بقیه از صفحه اول

سیاسی وارد مطلب شده هم از دولت وهم از مجلس گذشته وهم از خود قانون انتخابات سنا بد گفته و انتقاد کرده اند در صورتیکه انتقادات ایشان اگر هم وارد باشد ربطی بمطلب وسئوال ندارد و تقریبا خارج از موضوع است.

قانون انتخابات سنا بد یا خوب، ناقص یا کامل هرچه هست از تصویب مجلس گذشته و مادام که نسخ نشده از مقدس هم باشد لااقل محترم و لازم الاجراء است. و باید بسئوال روزنامه اطلاعات درحدود این قانون جواب داد.

مابیش از این درخصوص انتقادات ایشان صحبت نمی کنیم همینقدر میگوئیم که سوء ظن مفرط نسبت بتشکیلات دولتی ممکن است شخص را باشتباه اندازد و راه تفسیر صحیح و بیطرفانه را مسدود سازد و تهدید مخالفین و افترا دراین قبیل مباحث علمی شایسته نیست.

آقای دکتر مصدق باستناد ماده ۷ نظامنامه انتخابات اصناف ۱۳۲۴ قمری منسوخه و نظامنامه های انتخاباتی غیرمنسوخه ۱۳۲۷ و ۱۳۲۹ تاییدشده توسط مجلس پنجم و قوانین انتخاباتی ممالک متحده فتوی داده اند که آن ها که از شهرستانها سناتور شده اند حق شرکت در انتخابات درجه دوم طهران را ندارند.

ولی ما نظری برخلاف نظر ایشان داریم دلیل ما اینست که در قانون انتخابات مجلس سنا منعی برای شرکت انتخاب شدگان درجه اول در دو حوزه انتخابی نیست.

قوانین ممالک اروپا برای مقنن قوانین ایران سندیت ندارد همچنانکه دیوان عالی کشور استمداد از قوانین خارجی را در تفسیر قوانین مهم ایران برای قضات منع نموده است مقایسه قوانین انتخابات مجلس شورای ملی باقانون انتخابات سنا صحیح نیست.

منظور قانون گذار در وضع قانون انتخابات سنا این بوده که افراد برحسب صلاحیت و شخصیت در انتخاب مجلس سنا بیشتر مداخله کنند همانکه بیسوادها را از شرکت در این انتخابات منع کرده و برای انتخاب شدگان درجه اول حق داده است دو مرتبه در انتخاب شرکت کنند روی این اصل مانعی نیست که یکنفر که مورد اعتماد دو حوزه انتخابی است در دو حوزه شرکت نماید.

انتخابات درجه اول سنا بمنزله وکالت در توکیل است و اشکالی نیست که وکالت دو حوزه را یکنفر قبول کرده در انتخاب سناتورهای دو شهرستان شرکت کند. در خاتمه متذکر میشویم در مملکت بلویك ممکن است یکنفر بعناوین مختلف آراء متعدد بدهد مثلا یکدفعه بعنوان یکفرد بلویکی یکدفعه بعنوان واجد بودن صلاحیت علمی. در مملکت انگلیس نیز که بعضی از دانشگاه ها نماینده بپارلمان انگلیس می فرستند استادان دانشگاه هم در انتخابات عمومی کشور شرکت می کنند هم در انتخابات نمایندگان دانشگاه. درهر حال بنظر ما شرکت سناتورهای شهرستانها در انتخابات درجه دوم سنا منع قانونی ندارد.

خون و خاك

امتیاز روزنامه یومیه خون وخاك بنام آقای کاظم معصومغانی و لیل بلیه یك داد دستری صادر گردیده است و بزودی منتشر میشود.

تشکر و امتنان

بدین وسیله از آقای دکتر عوض زاده سرپرست بیمارستان باهر که عمل خطیر جراحی اینجانبه را انجام و حیات دوباره ام را فراهم نمودند سپاسگزار و به هموطنان عزیز نامبرده را که جراح جوان و مجرب است معرفی می نمایم. مهین مراد

آ-۱۱۴۶۶

تصحیح

امضاء آگهی مربوط بکاندید آقای سید ابوالقاسم انوری پور بیرسا است اشتباها پرسا چاپ گردیده.

آ-۱۰۷۳۱ ۵-۵

در خیابان استخر عمارت سه طبقه واقعه در پاساژ مقابل بانك صنعتی که دارای ۱۵ اطاق بعلاوه پنج زیرزمین و تلفون و برق میباشد و تا چهار اتومبیل سواری و باری کوچك میتواند بداخل محوطه آن توقف کند به ادارات دولتی و ملی و تجارتخانه ها باجاره واگذار میشود بعلاوه باعمارتی مشابه آن یا قدری کوچکتر در خیابان های کاخ جنوبی تیر اسفالته فروردین معاوضه میشود طالبین برای کسب اطلاعات بیشتری بعد از ظهر ها با معرفی خودشان بتلفون ۷۲۹۹ یا ۴۵۸۶ مراجعه فرمایند.

آ-۱۱۲۸۴

آقای مهندس سدهی

از طرف طبقات روشنفکر و زحمتکش تهران کاندید دوره شانزدهم میباشند.

آ-۱۱۴۰۸ ۱-۴

جشن ۲۵ مهر نیروی هوائی

در روز مزبور سان و رژه هواپیمائی در حضور اعلیحضرت همایون شاهنشاهی در فرودگاه قلعه مرغی انجام میگردد ورود برای عموم آزاد است بلیط ورودی را از باشگاه افسران و نیروی هوائی و در روز منظور از قلعه مرغی تهیه فرمائید.

آ-۱۱۴۱۲ ۱-۲

دکتر یحیی شهردار متخصص جهاز هضم

از اونیورسیته های پاریس و لوزان

پذیرائی: صبح ۸ تا ۱۲ و از ۴ عصر باتعیین وقت

خیابان باغ سپهسالار - تلفن ۷۰۳۵ - ۶۸۴۲

آ-۸۲۹۸ ۸-۱۰

دوره کتابهای رسم

برای سالهای اول، دوم، سوم ورسم فنی مخصوص دوره دوم دبیرستانها با تقریظ ومقدمه فاضلانه

جناب آقای دکتر محمدعلی مجتهدی

استاد دانشمند علوم ریاضی دانشگاه

تالیف آقایان: بحرانی، بارلی، منتصری دبیران دبیرستان های پایتخت منتشر شد.

کتابفروشی وچاپخانه دانش ناصرخسرو

آ-۱۰۱۵۱ ۵-۵

دکتر معانی

متخصص بیماری های داخلی (کبد - معده - روده) وامراض مقاربتی

معالجه ورم کبد - درد استخوان - روماتیسم - سیاتیك - حمله - ورم پروستات ومعالجه قطعی سوزاك کهنه باجدیدترین دستگاههای برق - الکتریسته.

آدرس - خیابان فردوسی - مقابل بانك ملی مرکز پذیرائی صبح وعصر

آ-۵۷۸۹ ۱۸-۲۰

با انتخاب

دکتر محمد کوثر

با دانشجویان دانشگاه همکاری نمائید

آ-۱۱۴۲۹

انتخابات

هموطنان عزیز، مجلس شانزدهم نیازمند

به آقای مرتضی قاموس که یکی از قضات عالیرتبه دادگستری است میباشد از انتخاب ایشان غفلت نفرمائید

علی اکبر اسماعیل طلائی - عباس اسماعیل طلائی - رضا اسماعیل طلائی

آ-۱۱۴۴۱

از عموم طبقات مسلمین دعوت میشود برای لیله سه شنبه هیجدهم عید غدیر مولی الموحدین امیرالمؤمنین صلواة اله و سلامه علیه در مسجد معمار باشی معروف بمسجد سنگی از طرف حضرت آیة اله آقای تقوی شیرازی مجلس جشن و چراغانی منعقد از ساعت شش تا ساعت ده بعد ازظهر از عموم برادران دینی پذیرائی میشود امیداست در آن مجلس شریف تمام آقایان شرکت فرمایند. آ-۱۱۴۳۸ جمعیت اتحاد مسلمین

کنسرت جواد معروفی

باشرکت: (بانو ملکه حکمت شعار)

در سالن سینما رکس روز شنبه سی ام مهرماه ۱۳۲۸

ساعت ۷ و نیم بعداز ظهر

مرکز فروش بلیط: کیشه سینما رکس - ژیلا - حمید

آ-۱۱۴۷۰ ۱-۳

تودیع

اکنون که باریاری خداوند متعال برای ادامه تحصیلات عازم انگلستان هستم بدینوسیله از خویشان و رفقای عزیزم که موفق بزیارتشان نشدم باعرض پوزش خداحافظی نموده سعادت وسلامتی همگی را از خداوند مسئلت مینمایم. آ-۱۱۴۴۶ ۱۷ر۷ر۲۸ رضا - غفاریان

تذکر

همشهریها واقوام عزیزم که درحوزه بروجرد برای انتخابات دوره هفدهم بنفع اینجانب فعالیت مینمایند متذکر میگردد که بنابعلل وجهاتی ازکاندید بودن دراین دوره انصراف حاصل نموده وبدین وسیله با ابراز تشکر ازمراحم والطاف صمیمانه آقایان موفقیت دوستان و اقوام عزیز را ازخداوند متعال مسئلت مینمایم

مهندس دکتر یحیی عبده

آ-۱۱۹۵۳

ازانتخاب دکتر جلال عبده خاطر جمع باشید

آ-۱۱۴۵۶ ۱-۲ جمعیت دوستداران دکتر عبده

جهانبخش جمهوری نماینده حقیقی ملت ایران است

آ-۱۱۱۰۹ ۲-۹

اگهیهای تسلیت

بدینوسیله کمال تاسف و تاثر خود را از مرگ نابهنگام مرحوم مهندس احمدی کاشانی مدیر عامل شرکت کندوان ابراز داشته و به بستگان آن مرحوم وسایر اعضاء شرکت کندوان تسلیت عرض مینمائیم.

آ-۱۱۴۴۲ شرکت ساختمانی تجن

بانهایت تاسف وتاثر مصیبت وارده را به فامیل محترم احمدی کاشانی مخصوصا به آیت الله آقای سید فاضل احمدی کاشانی وآقای سید جواد احمدی کاشانی تسلیت عرض مینمایم سید علی قریشی زاده

آ-۱۱۴۳۰

ضایعه اسفناك وفقدان تاثرانگیز دوست مبارز دانشمند وشریف خود شادروان مهندس محمد احمدی را بخاندان آن مرحوم وقاطبه مهندسین واهل علم ودوستان داغدیده شرکت سهامی کندوان تسلیت عرض مینماید.

محمدعلی امیرخسروی - مهندس امیرخسروی

آ-۱۱۴۳۱

فوت نابهنگام آقای مهندس احمدی را به فامیل احمدی بویژه مادر داغدیده آن مرحوم تسلیت عرض می نماید.

آ-۱۱۴۳۵ بخشایش

فقدان اسفناك جوان ناکام مهندس محمد احمدی رفیق عزیزم را بخانواده آن مرحوم بویژه برادر داغدیده اش تسلیت میگویم فردوم

آ-۱۱۴۴۸

کارکنان معدن ناجره مصیبت وارده را به خانواده احمدی مخصوصا آقای مهندس روابخت تسلیت میگویند. مهندس طالب زاده

آ-۱۱۴۴۵

با ابراز تاسف از فوت ناگهانی آقای مهندس احمدی مصیبت وارده را بفامیل محترم احمدی کاشانی خصوصا بدوستان عزیزم آقایان علی احمدی و رضا احمدی و مجدالدین احمدی لیسانسیه های محترم دانشسرای عالی تسلیت عرض مینمایم. محمد درخشش

آ-۱۱۴۵۳

مرگ جانگداز دوست عزیزم شادروان مهندس احمدی را بهمه بستگان ودوستان آن مرحوم تسلیت میگویم.

آ-۱۱۴۵۱ عبدالحسین وجدانی

ضایعه تاسف آور فوت مهندس محمد احمدی را بشرکت سهامی کندوان تسلیت میگویم.

آ-۱۱۴۷۶ شرکت ساختمانی ایران کار

درگذشت نابهنگام مهندس محمد احمدی را بفامیل ودوستان آن مرحوم تسلیت میگویم.

آ-۱۱۴۷۵ مهندس علی معین

درگذشت نابهنگام دوست عزیزمان مهندس محمد احمدی کاشانی را بانهایت تاثر باقوام ودوستان آن مرحوم تسلیت عرض مینمائیم.

آ-۱۱۴۷۴ صادق آقازاده - محمدرحیم شایگان

درگذشت نابهنگام دوست عزیزو ناکامان مهندس محمد احمدی را بانهایت تاثر بخانواده ودوستان آن مرحوم بخصوص بمادر داغدارش تسلیت عرض میکنیم.

مهندس عباس اژدری - مهندس صمد آذری

آ-۱۱۴۸۱

هیئت مدیره وکارکنان شرکت تندر با یکدنیا تاثر وتاسف مصیبت وارده را بشرکت محترم سهامی کندوان تسلیت عرض واز فقدان جوان ناکام مهندس احمدی کاشانی بامدیران وفامیل آن مرحوم همدرد میباشد.

آ-۱۱۴۷۱ شرکت تندر

بانهایت تاسف وتاثر فقدان دوست عزیز و ناکام مهندس احمدی کاشانی را بتمام دوستان وخویشاوندان گرامش تسلیت ودر مصیبت وارده شریك می باشم.

آ-۱۱۴۷۲ مهربان سرویان

حادثه تاثرانگیز درگذشت دوست جوان ناکام مهندس احمدی کاشانی قلب کلیه دوستان وهمکارانش را جریحه دار نمود بدینوسیله مصیبت وارده را بکلیه دوستان وبازماندگانش تسلیت عرض میکنم.

آ-۱۱۴۷۳ مهندس جمال گنجی

مصیبت وارده را بخانواده محترم احمدی بخصوص خانم آقای مهندس روابخت تسلیت عرض بقاء آن خانواده جلیل را ازخداوند متعال خواستارم.

آ-۱۱۴۹۱ بانو میرمیرانی

مصیبت وارده را به خانواده محترم احمدی بخصوص آقای رضا احمدی تسلیت میگویم. مهدی صابری

آ-۱۱۵۹۸

با یکدنیا تاسف فوت مرحومه والده (آقای جلال مقدم) را ازطرف خود و کلیه همکاران محترم (هیئت مدیره اتحادیه اصناف و بازرگانان) بجناب معظم له تسلیت عرض نموده و نیزازخداوند خواهانم که دراین مصیبت عظیم بایشان صبر وشکیبائی عنایت فرماید.

احمد محمد زاده بلور فروش طهرانی

آ-۱۱۴۹۵

مصیبت وارده را بدوست عزیزم آقای دکتر مرتضی حسینی تسلیت میگویم. آ-۱۱۴۵۴ محمد درخشش

مصیبت وارده را بخاندان پیروز بخش و فولادی و خطیبی به بازماندگان آن مرحوم تسلیت عرض میکنم.

آ-۱۱۴۲۲ هوشنك مولانا

در گذشت جان گداز جوان ناکام بانو عفت زمان انوری پور را بعموم خانواده محترم انوری پور بویژه بجناب آقای میرمحمود انوری پور تسلیت میگوئیم کارمندان ثبت انبد کاوس

محمد فرشی - علی اکبر سواد کوهی کبیری

آ-۱۱۴۲۱

بافلبی شکسته در فقدت دوست عزیزم دکتر علی محمد فاخر را به بستگان و آشنایان آن مرحوم بخصوص مادر داغدیده او تسلیت عرض نموده صبر و شکیبائی آنان را درین مصیبت عظمی از درگاه یزدان خواستارم.

آ-۱۱۴۵۳ دکتر یحیی - بهبهانی

آقای ابوالقاسم نجم

مورد توجه فاطبه اهالی تهران هستند

هر کس علاقمند باصلاحات کشور است بایشان رای میدهد و از افکار اصلاح طلبانه جناب آقای نجم حمایت میکند.

آ-۱۱۴۸۶

آقایان اخوان صفا

بطوریکه بخاطر آن ذوات محترم مستحضر است جناب آقای اسد الله داودی که بحسن نیت وصحت عمل ووطن پرستی موصوف و درحقوق دولت وملت درسالهای متمادی علاقه مند وامتحان نیکوئی داده اند کاندید نمایندگی دوره ۱۶۰ شورای ملی هستند بدیهی است در انتخاب معزی الیه بذل جهد و کوشش خواهند فرمود که بخواست خداوند متعال موفق شوند.

فتح الله صفائی (صفاء الملك)

آ-۱۱۴۶۱ ۱-۳

سازمان اجتماعی کرد

جلسه سازمان اجتماعی کرد روز دوشنبه فردا ساعت ۵ بعد ازظهر در منزل جناب آقای برزو کلهر رئیس سازمان تشکیل میشود

آدرس خیابان ایران دبیر سازمان اکبری

آ-۱۱۴۴۸

حسن انتخاب

انتخاب جناب آقای دکتر معظمی استاد محترم دانشگاه که از شخصیت های برجسته وصالح وخدمتگذار میهن میباشند بنمایندگی شانزدهمین دوره مجلس شورای ملی مارا نسبت بآینده میهن عزیزمان امیدوار میسازد بایکدنیا مسرت انتخاب معظم الیه را بعموم افراد روشنفکر و ترقیخواه مخصوصا اهالی کلپایگان تبریك میگوئیم

آ-۱۱۴۲۶ جمال الدین - عباسیان

دوستان آقای **دکتر محمد نخعی**

باطلاع عموم میرسانند که ایشان از اروپا مراجعت و کاندید دوره شانزدهم مجلس شورای ملی باشند.

آ-۱۱۴۴۰

اذا مات العالم ثلم فی الاسلام ثلمة لایسدها شئی

بمناسبت رحلت حضرت حجة الاسلام والمسلمین آیت الله آقای آقا سیدعلی نوری طاب ثراه در نجف اشرف صبح روز دوشنبه (فردا) هفدهم ذی الحجه مطابق با ۱۸ر۷ر۲۸ ازساعت ۸ تا ۱۱ مجلس ترحیم در مسجد حضرت حجة الاسلام آقای آقاسیدمهدی نوری اخوی ایشان دامت برکاته واقع در بازار آهنگرها منعقد ازعموم طبقات خاصه علمای اعلام و حجج اسلام تقاضای شرکت دراین مجلس را داریم.

آ-۱۱۴۳۶

نظر بتصادف روز ۳شنبه ۱۹ مهرماه (پس فردا) هفته شادروان مرحوم مهندس محمد احمدی کاشانی مجلس یادبودی ازساعت ۳ تا ۵ بعداز ظهر درمزار آن مرحوم واقع درامامزاده عبدالله برپا می باشد بدین وسیله ازخویشاوندان ودوستان آن مرحوم دعوت می شود که با شرکت دراین مجلس تذکر روح فقید سعید را شاد فرمایند.

آ-۱۱۵۰۶ ۱-۲ سیدفاضل احمدی کاشانی

نظر بتصادف روز سه شنبه ۱۹ مهرماه (پس فردا) باهفته شادروان مرحوم مهندس محمد احمدی کاشانی مجلس یادبودی درمزار آن مرحوم واقع در امامزاده عبدالله ازساعت ۳ تا ۵ بعد ازظهر برپا میباشد. بدینوسیله ازدوستان وآشنایان آن مرحوم دعوت می شود که درشرکت دراین مجلس تذکر روح مرحوم را شاد فرمایند.

آ-۱۱۵۰۵ ۱-۲ شرکت سهامی کندوان

با کمال تاسف وتاثر فوت مرحوم آقای خسرو عسکری پدردوست وهمکار محترممان آقای فرهاد صفا نیا مدیر روزنامه وحدت را باطلاع دوستان وآشنایان میرساند. مجلس ترحیم آنمرحوم ازساعت ۳ تا ۵ بعدازظهر روز دوشنبه هیجدهم مهر ماه درمسجد حاج حسن خیابان شاهپور - خیابان ارامنه برپا خواهد بود.

جمالی آشتیانی مدیر روزنامه خدنك - میرداود فتاحی سردبیر اصناف - هاشمیان مدیر روزنامه مجمر - کرباسچیان مدیر روزنامه نبرد ملت

آ-۱۱۴۶۷

بانهایت تاثر واقعه جانگداز درگذشت ناگهانی جوان ناکام دکتر علی محمد فاخر افسر ارتش را باطلاع عموم دوستان وآشنایان میرساند مجلس ترحیم آن مرحوم روز دوشنبه هیجدهم مهرماه از ساعت ده صبح تا ۱۲ درمسجد محمودیه واقع درسرچشمه برپا میباشد.

سید محمدحسن دستغیب - جواد حمیدی - احمد کامکار - ستوان یکم خالصی - توکل امیر ابراهیمی - دکتر آل ابراهیم - سید محمدکاظم غیاثی

آ-۱۱۴۵۷

انالله وانا الیه راجعون

باطلاع عموم آقایان اقوام ودوستان میرساند که شادروان آقای حاج حبیب الله درویش کجوری برحمت ایزدی پیوسته است مجلس ترحیم آن مرحوم روز دوشنبه ازساعت ۳ تا ۵ بعدازظهر درمسجد محمودیه منعقد است و مجلس ترحیم زنانه همان روز درمقابل امامزاده یحیی منزل شخصی آن مرحوم برپا است

سلیمان درویش - هادی فانی کجوری - سعدالله درویش - اسمعیل شایگان - فضل الله درویش - دکتر محمد درویش - یزدانقلی درویش - رحمانقلی درویش مهدی درویش - عبدالله درویش - اللهقلی درویش - علی محمد درویش - علیرضا درویش - محمد درویش سروان احمد درویش - سروان محمدعلی شهپرست - علی درویش - علی اکبر درویش - مهندس درویش

آ-۱۱۳۱۶ ۲-۲

بدینوسیله بایکدنیا تاثر فوت مرحومه مغفوره خانم دینا خانم والده آقای جلال مقدم را باطلاع عموم دوستان و آشنایان میرسانیم - مجلس ترحیم مرحومه مغفوره از ساعت ۱۰ الی ۱۲ روز دوشنبه ۱۸ر۷ر۲۸ مهرماه جاری در مسجد مجید منعقد و دائر میباشد.

جلال مقدم - جعفر اتحادیه - حاج علی اکبر وفا - محمدحسن نیکبخت

آ-۱۱۴۵۰

خبرهای کشور

اسامی هیئت رئیسه شش شعبه فرعی انتخابات مجلس شورایملی

ساعت هشت صبح دیروز در فرمانداری تهران انتخابات هیئت رئیسه هشت از شعب فرعی انجام گردید و شعبه‌های زیر هیئت رئیسه خودرا از اینقرار اعلام نمودند :

شعبه اول ودوم بعلت عدم حصول اکثریت انتخاباتش انجام نشد

شعبه سوم

آقایان امیر علائی رئیس دکتر احمد نجم آبادی نایب رئیس علی‌اصغر فرد شیشه‌و محمدرضا یاسری منشی - حسین صرغام وحسین بلوچ و لبیب و ومهد سلطانی وجلیل زاده عضو

شعبه چهارم بعلت عدم حصول اکثریت انتخاباتش انجام نشد.

شعبه پنجم

آقایان دکتر سنجابی رئیس - شریعتمداری نایب رئیس- احمدمطیعی و یوسف حاج بیکلو وعزیزالله معتقدی منشی - محمود مهدوی عضو.

شعبه ششم

آقایان مصطفی دولت آبادی رئیس -پارساتوپسرکانی نایب‌رئیس رضا سعادت وحسین آل‌یاسین‌واسمعیل اشتری منشی - اسمعیل ساتری‌و محمد بیکدلی عضو.

شعبه ۷

آقایان تقی بهنام (عماد الملک) رئیس .عنایت‌الله شیبانی نایب رئیس- بیکدلی منشی - نصرت‌الله تیموریان وحسنعلی بنی‌آدم -- محمدعلی نشاط ورضانوابی نژادعضو.

شعبه ۸

آقایان‌حاج علی‌آقا نوابی نژاد رئیس. گل‌محمدی نایب‌رئیس-نراقی وشمس‌الدین‌طباطبائی وآصف‌وزیری وشیرانی منشی - مهندس علی‌اصغر حسین‌زاده وعلی برلیانی ودکتر گل پیراعضو .

شعبه ۹

آقایان‌رضاتجدد رئیس- عزت‌الله پیرنظر نایب‌رئیس - عزت‌الله قوانلو ابراهیم‌عبیدی وشمس‌الدین روشندل منشی- حاج‌مرتضی آقائی وشراریان وامیرطلوع عضو

تعیین قیمت جدید اوزان

هیئت‌وزیران درجلسه ۱۳مهرماه ۱۳۲۸ برحسب‌پیشنهاد وزارت‌اقتصاد ملی که بموافقت وزارت دارائی نیز رسیده تصویب نمودند بهای هریك ازواحدهای جزءاوزان برنجی‌وچدنی وباسکول وتپان دستی که بهای یك سری‌کامل آن ضمن تصویبنامه سابق تعیین گردیده بشرح زیر تثبیت و دریافت گردد :

الف - وزنه‌های چدنی

۵۰۰ گرمی	۱۵ریال
۱ کیلوئی	۱۸ریال
۲ کیلوئی	۳۵ریال
۳ کیلوئی	۵۰ریال
۵ کیلوئی	۸۰ریال
۱۰ کیلوئی	۱۵۰ریال
۲۰ کیلوئی	۲۸۰ریال

بهای یك سری کامل چدنی ۶۲۸ ریال

ب - وزنه‌های برنجی

۱ گرمی	۶ریال
۲ گرمی	۷ریال
۵ گرمی	۷ریال
« ۱۰	۸ریال
« ۲۰	۹ریال
« ۵۰	« ۱۲
« ۷۵	« ۱۵
«۱۰۰	« ۱۸
«۲۰۰	« ۳۸
«۵۰۰	« ۵۰

بهای یك سری کامل برنجی ۱۶۰ ریال

ج - باسکول

۲۰ گرمی	۱۲ریال
« ۵۰	۱۶ریال
«۱۰۰	۲۰ریال
«۲۰۰	۲۲ریال
«۵۰۰	۲۴ریال
۱ کیلوئی	۳۰ریال
« ۲	۵۲ریال
« ۳	۸۴ریال
« ۵	۱۴۰ریال

بهای یك سری کامل وزنه باسکول ۴۰۰ ریال

د - قپان دستی

۲ کیلوئی	۷۰ریال
« ۳	۸۰ریال
« ۵	۱۰۰ریال

بهای یك سری کامل وزنه قپان

برای آشنائی خوانندگان مطبوعات امریکا بوضع ایران

مستر «سیدم» روزنامه نگار معروف امریکائی چند روز است که بتهران آمده تابس ازمطالعات مختصری در ایران بتواند هنگام مسافرت و اقامت اعلیحضرت همایون شاهنشاهی در کشور متحده امریکا بنحو احسن کشور وملت ایران را بامریکائی‌ها معرفی نماید .

مستر«و کنر» نماینده چندروزنامه و مجله معروف امریکائی نیز بتهران آمده‌است ودوروز دیگر بقصدکابل تهران‌را ترك خواهد گفت .

وی‌نیز برای آشنائی‌خوانندگان مطبوعات امریکا باوضاع ایران وافغانستان دراین دو کشورمطالعاتی خواهد کرد .

وزارت‌راه‌عمل نظارت بر اسفالت را خود عهده‌دارخواهدبود

برای‌اجرای برنامه اسفالت‌راههای کشوروزارت راه چندی قبل تصمیم گرفت بادعوت‌ازشرکتهای‌ساختمانی صلاحیت‌دار داخلی و کشورهای بیگانه عمل نظارت اسفالت‌را با پرداخت حق‌الزحمه بعهده شرکت واجد شرائط واگذار نماید‌ودردنباله این تصمیم مذاکرات‌مفصلی با کمپانی کامپاکس بعمل‌آورد ولی‌چون از آن مذاکرات نتیجه حاصل نگردیدو پیشنهادات مختلف و زیادی از طرف کمپانیها و شرکتهای دیگری رسیده است وحال آنکه وزارت‌راه چندی است ازتصمیم پیمان خود منصرف گردیده وقصددارد نظارت برعمل‌را مانند سابق خود عهده‌دار بوده و برنامه خودرا که اکنون‌قسمتی ازدر دست‌عمل است ادامه‌دهد .بنا براین اداره اسفالت وزارت راه درشروع وتکمیل اسفالت‌راهها‌اقدامات لازم را بعمل‌خواهد آورد .

تعیین مهلت برای شرکت کنندگان در کار مزایده

هیئت وزیران در جلسه ۱۳مهر ماه۲۸ برحسب‌پیشنهاد وزارت‌اقتصاد ملی تصویب نمودند که بند (د) از ماده ۱۴ آئین نامه استخراج معادن بشرح‌زیر اصلاح شود :

« مهلتی که برای تهیه پیشنهاد بشرکت کنندگان مزایده داده خواهد شد بتشخیص اداره‌کل معادن بنسبت واهمیت معدن از دوماه الی‌شش ماه خواهد بود. برای تجدید مزایده پانزده روز تایکماه کافی‌میباشد.

واگذاری زمین برای تاسیس دبستان

هیئت وزیران در جلسه۱۳مهر ماه۲۸ بنا برپیشنهاد وزارت‌فرهنگ وموافقت وزارت دارائی تصویب نمودند یکقطعه زمین خالصه بابر معروف بحیاط ارك واقع‌درشهرستان خوی بمنظورتاسیس دبستان‌بوزارت فرهنگ واگذارشود.

عزیمت بصره

آقای سید علی ظهیر سفیر کبیر هندوستان در تهران ووزیر مختار هند در عراق برای ملاقات آقای پاندیت نهرو که برای‌مسافرت به امریکا ازبصره عبور مینمایند بامداد پنجشنبه بصره پرواز کرده اند و روز۱۷ مهرقرار است‌مراجعت نمایند

شرکت درکنگره جراحی

آقای دکترجمشیدی رئیس بخش جراحی بیمارستان رشت برای‌شرکت درپنجاه ودومین کنگره‌جراحی که درپاریس تشکیل میشودروز دوشنبه بسمت فرانسه حرکت‌خواهند کرد

برای‌شیرو خورشید سرخ

آقای دکتر رضا وجدانی مبلغ یکهزارریال برای‌جمعیت‌شیروخورشید سرخ بروزنامه اطلاعات فرستاده‌اند

در کانون هدایت افکار

روز سه‌شنبه نوزدهم‌مهرساعت ۶ بعداز ظهر آقای سیدمحمدمشکوة استاد دانشگاه درکانون هدایت‌افکار واقع درخیابان‌نادری‌راجع به‌شخصیت حضرت علی‌ابن ابی‌طالب علیه‌السلام بزرگترین مردان اسلام سخنرانی خواهند نمود.درخاتمه یك حلقه‌فیلم جالب توجه به‌زبان عربی‌درموضوع تشکیل کنگره مسلمانان‌دنیاجهت‌انجام اعمال مذهبی بمعرض نمایش گذاشته میشود ورود برای عموم بانوان و آقایان آزاد است

برنده جایزه دویست‌و پنجاه هزار ریالی

از برندگان جوائز ۲۵۰۰۰۰ ریالی سری ۲۷ آقای‌حسین علی‌محمد اصفهانی دارنده شناسنامه ۳۰۳ شغل فرش فروش (شاگرد دکان آقای حسین اردکانی بازار کفاشها)دارنده بلیط ۱۹۶۸۰۷ بسازمان مراجعه و جایزه خود رادریافت داشته است .

اسب دوانی دوره پائیز

مراسم اسب دوانی دوره پائیز در روزهای جمعه بیست ودوم‌و بیست ونهم‌مهروششم آبان وسیزدهم آبان از ساعت دو بعداز ظهر دراسپریس جلالیه انجام خواهد یافت.

مجله خرد

مجله علمی و اجتماعی خرد که اکنون هشتمین سال آن است اخیرا پنجمین شماره سال جدید آن انتشار یافته وبصورت هفتگی در دسترس خوانندگان قرارمیگیرد .

این مجله مخصوصا بمسائل علمی و نشر حقایق اسلامی‌ومطالب‌اجتماعی و تفسیر و تطبیق احکام دین مقدس اسلام با مبانی عقلی توجه داردو در هرشماره‌قسمتی‌از کلمات‌قصار پیشوایان مقدس اسلام را نقل میکند.

ما موفقیت آقایان عماد زاده صاحب امتیاز وجعفرحیدرعلی مدیر وسایرنویسندگان‌این‌مجله‌راخواهانیم

اجرای برنامه‌های ورزشی

ساعت۱۸و۵دقیقه امروزآقای محمدتقی‌جعفریان‌مدیرفنی‌تربیت بدنی آذربایجان‌وعضومیسیون اعزامی‌ایران درجشن لینکیاد سوئداز‌مشاهدات‌خود وطرز اجرای برنامه‌های ورزشی‌در ممالك مترقی جهان در رادیو تهران سخنرانی خواهند نمود .

درباشگاه ورزشی پهلوان پور

برحسب‌دعوت آقای‌شعبان‌جعفری مدیر باشگاه پهلوان‌پورجشن‌سالیانه باشگاه از ساعت هفت بعداز ظهر شب ۵شنبه باحضور جمع کثیری از رجال و محترمین با شرکت جوانان ورزیده و قهرمانان باشگاه‌تشکیل گردیدوپس‌ازاجرای عملیات ورزشی ونمایش ورزشهای باستانی بوسیله زبده‌ترین قهرمانان فنی وسخنرانی آقای‌سجادی‌درساعت ۱۰شب خاتمه پذیرفت.

یك بیمارستان در زرگنده با کمك مردم ایجاد خواهدشد

روزجمعه‌درحسینیه‌زرگنده‌جشنی‌باحضور عده ازارباب جراید ومحترمین محل وآقای شهردارتهران و چند تن از روحانیون برپا بوده ساعت یازده آقای خدابنده رئیس انجمن‌ضمن‌نطق مختصری‌منظورانجمن‌محلی‌راازدعوت خود وتشکرازحضور مدعویـن بیان داشتند سپس‌بترتیب‌رئیس‌برزرقلهك، آقایان‌عبیدی نووی، ابوالفضل‌لسانی ودکترعلی سیاسی اعضاء انجمن‌محلی زرگنده‌خلیلی‌مدیرروزنامه‌اقدام،دولت آبادی‌شهردارتهران بیاناتی‌درفوائد تشکیل انجمنهای محلی وزنده کردن روح همکاری‌واتفاق درامورا‌جتماعی نمودندو بعدحضاربزمینی که بیمارستان درآنجا بناخواهد شد رفتندوآقای حاج میرزا عبدالله‌واعظ تهرانی کلنك اول را در میان کفزدن شدید حضار بزمین زدند ومجلس جشن ساعت۱۲ خاتمه یافت.

اسامی لیکوکارانی که برای ساختمان بیمارستان پول وزمین داده ویادرجلسه جمعه تعهد کمك مالی و جنسی نمودند بشرح زیرمیباشند :

آقایان حاج عبدالله جواهری‌و حاج حسین‌آقا جواهری پانصد هزار ریال وسه هزارمترزمین.

آقای عباس بیجارچی سیصد هزارریال.

آقای زرگنده تامین احتیاجات بیمارستان ازحیث تختخواب و لوازم مورد احتیاج بیمارستان

آقای دکتر علی سیاسی معادل قیمت پانزده‌تخت خواب ولوازم آن

آقای سرهنك شریف افسر شهربانی ومنشی انجمن ده‌هزارریال

آقای‌امینی مدیرداروخانه قلهك تامین احتیاجات داروئی بیمارستان

چه جریانی منجر بقطع روابط کنسولی ایران و شوروی گردید؟

متن اسنادی که دراین زمینه میان دو کشور مبادله شده است

بقیه ازشماره پیش

تهران مورخ ۳۱ دسامبر ۱۹۴۱

تذکاریهٔ سفارت کبرای اتحاد جماهیر شوروی سوسیالیستی در ایران

دولت شوروی تصور میکند که ممکن است عجالتا بافتتاح کنسولگریهای نامبرده زیر در ایران اکتفا نماید :

سر کنسولگری : در تبریز و مشهد

کنسولگری : در رشت ، گرگان و کرمانشاه

ویس کنسولگری : در رضائیه ، ماکو ، بوشهر وبندرشاه

آژانس کنسولی : در باجگیران و بندر شاهپور

بنوبهٔ خود دولت شوروی اصولا با توسعه کنسولگریهای ایران در اتحاد جماهیر شوروی مخالفتی نخواهد داشت ولی با اوضاع ایام جنك این موضوع امکان پذیر بنظر نمیآید خصوصا که اتحاد جماهیر شوروی بعلت جنك کنسولگریهای کشور های دیگر را در قلمرو خود توسعه نمیدهد .

دولت شوروی معتقد است که تقاضایش راجع بافتتاح کنسولگری های مذکورهٔ فوق در حدود امکان در اسرع اوقات انجام خواهد شد.

جناب آقای علی سهیلی وزیر امور خارجه - تهران

باستحضار جناب آقای نخست وزیر رسید موافقت فرمودند که جواب مساعد داده شود . ۱۳ر۱۰ر۲۰

(خط جناب آقای سهیلی وزیر امور خارجه)

شماره ۴۶۹۸

مورخ ۲۷ر۹ر ۱۳۲

آقای سفیر کبیر

محترما در تعقیب نامه شماره ۴۴۰۸ و مذاکرات حضوری خاطر شریف را مستحضر میسازد برای افتتاح کنسولگری های شوروی در گرگان و کرمانشاه و ویس کنسولگری در رضائیه و بندر شاهپور دولت متبوعهٔ دوستدار موقعی میتواند موافقت خود را اعلام دارد که دولت شوروی اصولا افتتاح کنسولگری های ایران را در تاشکند و حاج‌طرخان و باطوم و ایروان بشناسد و پس از وصول جواب موافق دستور لازم بمامورین مربوطه ایران درشناسائی مامورین کنسولی‌دولت اتحاد جماهیر شوروی صادر خواهد شد .

موقع را مغتنم شمرده احترامات فائقه را تجدید مینماید . سهیلی

جناب آقای اسمیرنوف

سفیر کبیر دولت اتحاد جماهیرشوروی سوسیالیستی درایران

شماره ۴۶۱۰

مورخه ۱۴ر۱۰ر۱۳۲۰

یاد داشت به سفارت کبرای اتحاد جماهیر شوروی سوسیالیستی

وزارت امور خارجه شاهنشاهی با اشعار وصول یادداشت مورخ ۳۱ دسامبر ۱۹۴۱ سفارت کبرای اتحاد جماهیر شوروی محترما زحمت میدهد .

چون دولت اتحاد جماهیرشوروی باحق‌ایجاد مامورینهای کنسولی دولت شاهنشاهی درخاك اتحاد جماهیر شوروی موافقت نموده اند لهذا با بازشدن سر کنسولگریهای شوروی در مشهد وتبریز و کنسولگریهای رشت ، گرگان و کرمانشاه و ویس کنسولیهای رضائیه ، ماکو ، نوشهر و بندرشاه و آژانس کنسولگری های باجگیران و بندر شاهپورموافقت مینماید و ضمنا متمنی است اقدام فرمائید که سر کنسولگری دولت شاهنشاهی درعشق‌آباد که از صحنه جنك دور است افتتاح‌یابد. نسبت بسایر نقاط ایجاد کنسولگری های ایران بیك موقع مساعدتری موکول میشود .

بتاریخ ۳ر۱۲ر۱۳۲۰

تلگراف سفارت کبرای ایران از کویبشف

سیاریای خارجه تذکره خانمی را بعنوان زن عضو ویس کنسولگری شوروی درماکو برای ویزا فرستاده میگویند اداره تشریفات وزارت امور خارجه ضمن یادداشت شماره ۴۶۱۰ مورخ ۱۴ دی به سفارت کبرای‌شوروی موافقت دولت ایران‌را با افتتاح یازده کنسولگری شوروی در ایران اشعار داشته است . بموجب اظهار عده دیگر هم برای تکمیل اعضای کنسولگری های جدید التاسیس عن‌قریب اعزام خواهند شد چون سفارت کبری از این موافقت و اسامی نقاط اطلاعی ندارند از ویزادادن به مشارالیها خودداری نموده مستدعی است مقرر فرمایند دستور جامع در اینباب تلگرافا صادر فرمایند . اول اسفند- ۱۳۸ اعتصامی

تاریخ ۴ر۱۲ر۱۳۲۰

تلگراف به سفارت کبرای شاهنشاهی کویبشف

۱۳۸ با افتتاح سر کنسولگری شوروی در تبریز و مشهد و کنسولگری در رشت ، گرگان ، کرمانشاه و کنسولیاری در رضائیه ، ماکو ، نوشهر ، بندرشاه و آژانس کنسولی‌در باجگیران و بندر شاهپور موافقت شده در مقابل تقاضا شده فعلا موافقت نمایند سر کنسولگری ایران درعشق‌آباد افتتاح ونسبت به سایرنقاط شوروی‌افتتاح کنسولگری های ما بموقع مساعدتری موکول گردیده است .

شما هم اقدام نمائید افتتاح سرکنسولگری عشق آباد زودتر عملی شود . ۲۱۸۲ سهیلی

مورخه ۱۳ر۵ر۲۷شماره ۲۷۷۴

یاد داشت سفارت کبرای اتحاد جماهیر شوروی سوسیالیستی

وزارت‌امورخارجه شاهنشاهی با اظهار تعارفات‌خود بسفارت کبرای اتحاد جماهیرشوروی سوسیالیستی و در تعقیب مذاکرات حضوری جناب آقای‌وزیرامورخارجه باجناب آقای‌سادچیکف سفیر کبیر شوروی در تاریخ ۱۲ مرداد۱۳۲۷ احتراما اشعار میدارد.

بطوریکه استحضاردارند دولت‌اتحاد جماهیرشوروی سوسیالیستی درسال ۱۳۱۶ تصمیم بتقلیل نمایندگان کنسولی خارجی بطورمعامله متقابله اتخاذ و درنتیجه مذاکرات‌و موافقتی که بین‌سفارت کبرای اتحاد جماهیر شوروی سوسیالیستی‌در تهران با وزارت‌امورخارجه وهمچنین بین‌وزارت امورخارجه شوروی‌در مسکو باسفارت کبرای شاهنشاهی بعمل‌آمد مقرر گردیدهریك‌از دولتین فقط‌یك نمایندگی کنسولی درخاك طرف‌دیگرداشته باشد وتاشهریور ۱۳۲۰ این‌رویه ادامه و دولت ایران یك‌سر کنسولی در بادکوبه و دولت‌اتحادجماهیرشوروی سوسیالیستی یك‌سر کنسولی در بندر پهلوی داشته و سایر کنسولگری های طرفین طبق موافقت مزبور منحل گردیدند .

گزارش عملیات نمایندگان اعزامی ارطرف اصناف تهران بدرگز

بقیه از شماره ۵شنبه

صورت وجوه جمع‌آوری شده ازطرف اصناف طهران درسال ۱۳۲۷

شرح ونام دهندگان وجوه	مبلغ بریال
اتحادیه کسبه‌میدان امین‌السلطان توسط‌آقای حسن‌خان‌بابا	۱۰۰۰۰
اتحادیه قنادها بوسیله‌حاجی‌معیلی رئیس‌اتحادیه	۱۰۰۰۰
اتحادیه کافه ورستوران‌ها توسط‌آقای محمدخان‌شوکتی	۱۸۲۲۰
اتحادیه نانواهای‌دولتی توسط حاجی‌غلامعلی‌روشن‌ضمیر	۱۶۰۰۰
اتحادیه سیگارفروشها توسط‌آقای‌ری‌پور	۱۰۰۰۰
اتحادیه فخارها توسط‌آقای حاجی‌محمد علی نوروزی	۶۸۷۰۲
اتحادیه یخچالیها توسط‌حاجی‌محمد اسمعیل‌سراج	۴۰۰۰۰
اتحادیه قصابها توسط آقای‌طوسی	۳۰۰۰۰
اتحادیه کاو کشها	۱۵۰۰۰
اتحادیه کله‌پزها	۵۰۰۰
اتحادیه لبنیات فروشها	۱۰۰۰۰
جمع۱۲ قلم‌فوق	۲۳۲۹۲۲
اتحادیه رزاز وبقالها توسط آقای جهت‌سار	۱۰۰۰۰
اتحادیه عمده فروشان خوار بار توسط آقای حاجی محمد باقر میزانی	۱۷۵۲۰
اتحادیه فرمابه‌داران توسط آقای‌حسن فرنام	۱۰۰۰۰
اتحادیه عطار ها بوسیله‌چك بانك صنعتی	۲۰۰۰۰
آقای‌حسن ساعتچی	۵۰۰۰
اتحادیه خیاطها توسط آقای‌حاج‌ابوالقاسم‌اعتماد از کسبه‌لاله‌زار	۱۵۰۰۰
اتحادیه آرایشگاهها « « « «	۱۰۲۰۵
کافه و قنادی‌لاله‌زار « « «	۲۰۰۰
کافه‌وقنادی نوشین « « « «	۲۰۰۰
شرکت نبو « « « «	۵۰۰۰
نیوشرکاه توسط حاجی اسمعیل فخارنیا	۵۰۰۰
ایضانیوشرکاه توسط‌آقای‌حاج‌ابوالقاسم اعتماداز کسبه‌لاله‌زار	۱۰۰۰
پیرایش « « « «	۵۰۰۰
ابراهیمیان « « « «	۵۰۰۰
اصلانماس « « « «	۲۵۰۰
شاطو نیانی « « « «	۲۵۰۰
مغازه اروپا توسط آقای حاج ابوالقاسم اعتماد از کسبه لاله زار	۱۵۰۰
برادران عظیمی توسط آقای حاج‌ابوالقاسم‌اعتماداز کسبه‌لاله‌زار	۱۰۰۰
مسافرخانه لاله‌زار « « « «	۱۰۰۰
مغازه ایران « « «	۱۵۰۰
تجارتخانه عزیزی لاله زار « «	۱۰۰۰
پارچه‌فروشی « « «	۱۰۰۰
شورای صنفی سینماکاران‌تهران «	۴۰۰۰
مسافرخانه سعدی	۵۰۰
حاجی ابوالقاسم نشاط	۱۰۰۰
« « آجیلی بوسیله‌چك بانکملی	۱۰۰۰
اتحادیه پشکه‌داران	۷۰۰۰
حاجی اسدالله فولادی	۵۰۰۰
آقای ارباب زین‌العابدین	۲۰۰۰
کارگران آجرفشاری‌میهن	۵۶۶۸
توسط رئیس اردشیر وشرگاه	۲۰۰۰
اتحادیه منسوجات کیتی توسط‌اسحق بنائی	۹۰۰۰
خانم معصومه	۱۰۰
جمع۴۴قلم‌فوق جمع کل	۳۸۶۹۶۵ریال

صورت مخارجات درسال ۱۳۲۷

شرح	مبلغ بریال
مخارج حواله ارسال وجوه از بانك تهران بیانك مشهد از مشهد بیانك در کر	۸۸۰
انعام مامور تهران‌توسط‌آقای حاجی‌اسمعیل‌فخارنیا	۸۰
خرید ۴۰۰ تخته لحاف وطناب وحمالی در مشهد بموجب ۵ طغری قبض	۶۵۷۲۲
کرایه‌حمل‌لحاف‌ازمشهدبه‌در نزطبق بارنامه	۳۰۰۰
کرایه انتقال ۳۳نفربنا و نجار از مشهد بدر کر و از در کر بقریه امامقلی باقبض	۵۵۰۰
خرید صدمن‌آردجهت آذوقه‌کار کران‌طبق‌قبض	۲۱۸۰
کرایه انتقال ۳۳نفر بنا و نجار از در کر به امامقلی و از امامقلی بمشهد	۱۰۰۰
بیل و کلنك بادسته ودلو خریداری‌شده‌از مشهد	۲۲۶۲
میخ‌خریداری‌شده‌ازمشهددوصندوق	۲۱۷۳
انعام شوفرهای‌کامیون وشوفرماشین‌شیروخورشید	۲۶۰
چفت ورزه‌وقلاب جهت دربهای‌ساخته شده‌درامامقلی	۱۶۶
تعمیر منزل شیخ ابراهیم توکلی سامن در کر بموجب قبض	۱۰۰۰
اجرت حمله و بنا بموجب ۱۴ طغری قبض آقای علی خادم	۲۱۰۵۶
اجرت بنا ونجار بموجب‌دوطغری‌قبض	۲۶۸۰۰
هزینه ساختمان ۳۲ سر پناه درقریه بر دن‌توسط‌حاجی‌محمد حسین ارباب بموجب قبض	۱۸۰۵۵
اجرت‌مقاطعه ۴۶ سرپناه وکاه گل مالی مسجد و تعمیر حمام‌وبقیه‌کار کاروانسرادرامامقلی	۱۵۱۴۰
مخارج‌متفرقه درامامقلی	۴۳۸
قیمت چوب‌جهت پوشش اطاق‌وسرپناه‌های ساخته شده بموجب ۱۹ قبض	۲۶۵۳۷
اجرت وقیمت چوب ساختمان ۹خانه های رعیتی بدست صاحب آن ها	۷۲۰۰
قیمت کاه وپرواز وحمالی آوردن آن‌ها در محل لروم و حمالی آوردن خاك	۲۶۰۰
جمع کل	۱۸۲۰۴۹

صورت مخارج در شهریور ماه ۱۳۲۸

	مبلغ بریال
قیمت لنترات حمام بشرحی که نوشته شده	۱۱۰۰۰۰
ساختمان «۷۰» سرپناه بوسیله آقای (ویژه) چنانچه ذکر شده	۷۰ر۰۰۰
قیمت۱۴۰۰متر پارچه چنانچه‌ذکرشده	۲۰۰۰۰
بدونفر حافظه داده‌شده‌چنانچه ذکرشده	۲۰۰۰
جمع کل	۲۰۲۰۰۰

درپایان لازم است توضیح داده شود که آقای‌علی عمادی هم که هزاردست لباس بنقاط آسیب‌دیده آورده بودند بمستمندان دره درونگرد مخصوصا قریه امامقلی باحضور نمایندگان اصناف‌ورئیس پاسگاه آن نقطه توزیع نمودند .

نخستین تفسیری که از مطبوعات پاریس درباره علت استعفای دولت بتهران رسیده است

بحران مالی اخیر، بخصوص تنزل لیره، سبب سقوط «هانری کوی» شد

بنظر دوگل، نجات فرانسه در اتحاد با آلمان است

ظهور اختلاف نظر شدید بین احزاب فرانسه

تقلیل ارزش پولهای اروپای باختری که لزوم آن از چندماه پیش کاملا محسوس میشد فرانسه را دچار اشکالات سیاسی و اقتصادی کرده و درحقیقت حل این مسائل را برای حکومت این کشور غامض نموده است. بعبارت دیگر تقلیل ارزش پول حیات سیاسی واقتصادی فرانسه را در کون ساخته است.

حسابها و پیش بینی های رجال سیاسی و زمامداران فرانسه درست در نیامد زیرا عملیات پولی واشنگتن چندین هفته قبل از موعدیکه پیش بینی شده بود انجام یافت باینجهت پرزیدان اوریول رئیس جمهور فرانسه برای محدودساختن نتایج فوری ودرصورت امکان نتایج آینده بحران مالی و اقتصادی که ازعملیات پولی مدکور حاصل شد، با هانری کوی نخست وزیر وادوارد هریو رئیس مجمع ملی فرانسه ولئون بلوم لیدر حزب سوسیالیست ونخست وزیر اسبق، بچاره جوئی پرداختند.

این اقدام این سه مرد بزرگ ناظرین بیطرف را وادار کرد که بفهمد آیا سراستافورد کریپس وزیر دارائی بریطانیای کبیر بوسیله تنزل دادن بهای لیره ضربت بحکمی به جمهوری چهارم فرانسه و بالااقل به نخستین مجمع ملی آن وارد آورده است یا نه؟ ولی واضحست که فهم این موضوع وحل این مسئله که بایددر دوره آینده پارلمان مورد بحث قرار گیرد، آسان نیست و نمیتوان نتیجه ای از آن گرفت معهذا میتوان وضعی را که دراثر تقلیل ارزش پول درفرانسه ایجاد شده است، همانطور که در کاخ رئیس جمهور وهیئت وزراء ومحافل دیگر تعبیر وتفسیر وتشریح میکنند حلاجی کرد.

تقلیل ارزش پول روبهرفته باعث شده که قیمت امتعه فرانسه ترقی کند وچون کارگران تقاضا کرده بودند دستمزدشان افزایش یابد، بفرض هم که باتقاضای آنها موافقت میشد، چون ارزش پول کم شده است درد آنها درمان نمیشد ازاینرو عدم رضایت کارگران روز بروز رو بفزونی میرود

ازیکسال پیش نقشه رجال سیاسی فرانسه که در جریان مخاصمات و کشمکش های روزانه تنظیم شده بود وبعضی آنرا ناقص و برخی دیگر مضر تشخیص داده بودند باین اصول اتکاء داشت:

۱- ثابت نگاهداشتن میزان دستمزد - جلوگیری از تورم پول ازدیاد قدرت تولید - تثبیت قیمتها و درصورت عدم حصول توفیق تنزل قیمتها بااستفاده از رقابت.

اما سوسیالیستها و عده ای از جمهوریخواهان ملی در اثر فشار سندیکاها درصدد برآمدند نظم این اصول را برهم زنند وپیشنهاد کردند که تعیین میزان دستمزد آزاد شود زیرا اگر دولت هم تعیین دستمزد را تحت نظر بگیرد وهم قیمت امتعه را، آنوقت در تمام شئون اقتصادی کشور دخالت ونظارت خواهد کرد و رفته رفته مجمع ملی فرانسه هم از اصل رعایت آزادی در شئون اقتصادی وعدم دخالت دولت که باعث ارضاء خاطر تولید کنندگان وبازرگانان شده بود منحرف شده و اوهام در این امور دخالت خواهد کرد.

خلاصه احزاب اکثریت فرانسه که بقول نخست وزیر مستعفی، چندماه محکوم به زندگی باهم بودند اکنون با همان مشاجره هائیکه در ابتداء شروع همکاری باهم مقابل بودند بازهم مواجه هستند و همین اختلاف منجر به استعفاء دولت شد. برای اینکه اختلاف نظری که بین احزاب مدکور موجود است بهتر تشریح شود باید بگوئیم که جمهوری خواهان ملی در صددند تعادل را بین بلوک رادیکال معتدل حفظ کنند یعنی درحقیقت کفه ترازو را بنفع خود متمایل سازند.

از طرف دیگر عده ایکه در جناح چپ حزب سوسیالیست واقع شده اند می کویند چون پرزیدان «اوریول» با «لئون بلوم» لیدر حزب آنها سازش کرده از وجهه حزب در نظر توده کاسته شده و از این جهت بهتراست در باب تعیین میزان دستمزد با دولت مخالفت کنند تا باینوسیله مبارزه آنها با کمونیست ها آسانتر انجام کیرد.

اکنون باید فهمید ژنرال دوگل درمقابل اختلاف بین احزاب که منجر بسقوط کابینه فرانسه شد چه رویه ای اتخاذ کند؟

حزب «اجتماع ملت فرانسه» که حزب او ست عقیده دارد که رویه ژنرال «دوگل» تغییر نخواهد کرد وهمان روشی خواهد بود که قبل از بروز اختلاف در مورد دستمزد هاداشت.

اما ژنرال «دوگل» هفته پیش پس از نطقی که در شهر «بردو» ایراد کرده و در طی آن سیاست خارجی خودرا تشریح نموده بود، گفته بود:

هر امری بموقع خود صورت خواهد گرفت وبالاخره یا مملکت بدنبال ما خواهد آمد وما آنرا نجات خواهیم داد و یا آنکه رو به زوال خواهد رفت.

ضمنا کوشزد کرده بود که باید از توسل بهر عملی بیهوده خودداری نمود.

نطق ژنرال «دوگل» بعلل دیگر درمحافل سیاسی هیجان شدیدی بوجود آورده بود وبیشک در طرز توجه به روابط فرانسه وآلمان نیز تاثیر خواهد داشت مثلا این جملات ازآن نطق:

«اگر آمریکا توانسته بود بمب اتمی را منحصر بخود کند آنوقت پیمان آتلانتیک بیفایده نبود» «زیرا اروپای پاره پاره شده که اکنون اسباب بازی یا بعبارت دیگر وجه المصالحه بین دو گروه بیگانه قرار کرفته است حس میکند که اگر وحدت یابد بزرگوار وآباد ونیرومند خواهد شد...»

«وجود وعدم اروپا بسته بامکان انعقاد قرار داد بین فرانسویان و آلمانیهاست...» همه نشانه اینست که اگر ژنرال «دوگل» زمام امور فرانسه را بدست کیرد روابط بین فرانسه وآلمان درپارلمان بطرز جدیدی مطمح نظر قرار خواهد کرفت یعنی نمایندگان هوا خواه او با توجه به اینکه امروز روسیه شوروی بمب اتمی دارد مسئله روابط فرانسه و آلمان را مطرح خواهند کرد.

مسلمست که فعلا نمیتوان درست وقایع آینده را پیش بینی کرد ولی میتوان کفت که مسئله آلمان در بین مسائل داخلی فرانسه اهمیتی را که تا کنون داشت احراز خواهد کرد وحد فاصلی بین کسانیکه مثل ژنرال دوگل فکر میکنند (ازجمله آنها روبرشومان وزیر امور خارجه کابینه مستعفی فرانسه) و کسانیکه از آلمان می ترسند ومیکویند آلمان هنوز نازی است و قابل اعتماد نیست (از جمله ژول موس وزیر کشور کابینه مستعفی) بوجود خواهد آمد.

تاریکی و روشنائی

بقلم آقای دکتر سید فخرالدین شادمان

-۱۸-

صبح روز معهود سه خر تندرو سفیدرنك، حاج شیخ حسین و شیخ نصرالله و ملا شعبان را بدر باغ سردار رساندند. حاج شیخ حسین وپسرش براهنمائی عبدالله باطاقی رفتند که فاطمه خانم ومحمود در آن بودند. سلام کردند و باشاره فاطمه خانم درصدر اطاق نشستند. حاج کفت:

- فضولی کرده ام و در هسفر با خود آورده ام و امیدوارم که بتوانند بارخصت حضرت علیه عالیه در خدمت باشند. یکی ملا شعبانست که معروف حضور مبارکست. میکوید که بازن آقا شیخ طاهر پیشنماز جعفر آباد قرابت دارد و خواهش کرده است که باجازه سرکار همراه ما باشد دیگری بنده زاده شیخ نصرالله است که هفته پیش از عتبات عالیات مراجعت کرده و برای عرض سلام وارادت مشرف شده است. نصرالله بلطف وعنایت حضرت علیه عالیه پس ازختم تحصیلات در کربلا و نجف با کثر بلاد عرب وعلی الخصوص بشام و فلسطین ومصر بکرات سفر کرده ومجرب وجهاندیده شده است. عربی نصرالله بدنیست و شاید بتواند آقای محمود خان درس بدهد ودرعوض فرانسه بخواند. درراه میکفت که در این عهد دانستن زبان فرنکی لازم است. داعی در ایام قدیم باین موضوع هیچ معتقد نبودم اما پس ازمطالعه بعضی از کتب و مقالات عربی که از السنه فرنکی ترجمه شده عقیده ام تغییر کرده است چون می بینم که اهل فرنك هم کارهائی کرده اند و مطالبی میکویند وادعا هائی دارند و چیزهائی بهم می بافند و اصطلاع از اقوال ایشان بی ضرر نیست وامیدوارم که محمودخان و بنده زاده از معلومات یکدیگر فایده ببرند.

فاطمه خانم بالطف و وقاری که خاص او بود از شیخ نصر الله احوالپرسی کرد و کفت عدد هسفر هرچه بیشتر بهتر. امروز قافله کوچکی بجعفر آباد میرود، عبدالله هم خواهد آمد وانشاءالله بهمه خوش خواهد کذشت.

وقتی که پای ملاشعبان بباغ سردار رسید هنوز خورشید طهران را بکلی روشن نکرده بود هوا لطیف و باغ خرم بود. هنوز بر روی استخر وخیابان و کل و کیاه ودرخت وعمارت ازظلمت سایه ای بود اما رنك تاریکی هرآن کم میشد چرا که نفس صبح بعالم میدمید واز این دم صبح بباغ سردار هم نصیبی میرسید ملاشعبان را باعوالم صبحکاهان سروکاری بود وتنها فائده این تاریکی لمعه روشن در نظرش آن بود که بتواند اطاق عزیز خود سکینه را بیابد ملا اطاق سکینه را یافت وبجانب آن رفت پیرزن را دید که برسر سجاده نشسته وصورت براز چین خودرا بطرف آسمان کرده است و دعا میخواند ملاشعبان بدیدن روی سکینه بی اختیار شد و نزدیکتر رفت وسلام کرد وچون سکینه باو توجه نمود دیوانه وار لبخندی زد وعمامه را برسر محکمتر کرد وجارا بکناری انداخت وپیشتر رفت و ناکهان مادر فرتوت کاظم درویش را چنان سخت درآغوش کرفت که همه اعضا وجوارح پیرزن بدرد آمد. برسر ورویش بوسه میزد وسکینه جان سکینه جان کویان صورت پژمرده این عجوزه را ازآب دهنی که بوی تنباکو ازآن بر میخواست سراسر تر میکرد. سکینه باهزارغنج ودلال خودرا از دست لرزنده ملا شعبان بیرون آورد و کفت حرامزاده ویش دراز چه میکنی. چه حق داری مرا ماچ بکنی و بغل بکیری؟

ملا شعبان کفت چقدر ناز میکنی؟ خدا درویش کاظم را هدایت کند که این طور میان تو و من جدائی انداخته است. اکر پسر تو نبود هر بیش می کردم. سکینه جانم، عمرم، تو نباید بمن درس حلال وحرام بدهی، مال من این ریش را در آسیاب سفید کرده ام؟ من خودم نیک مجتهدم و میدانم که تو حلال منی. مکر ازیادت رفته است که پارسال پیاده باهم به حضرت عبدالعظیم رفتیم ودر کوشه ایوان مقبره جلال الدوله ناهار خوردیم وبعد درباغ نزدیك مقبره ابن بابویه کردش کردیم وخودم بمراتب در آتش کردان آتش سرخ کردم وچای خوردیم وقلیان کشیدیم وازآنجا باز به حضرت عبدالعظیم رفتیم ودر حجره آقاشیخ بوس بکوری چشم دشمن و به خواه صیغه من شدی. هنوز مدت صیغه بسر نیامده است. ماشاءالله عجب یادوهوشی داری من هر کز آن روز وعلی الخصوص آن شب را فراموش نمیکنم و بایدان شاءالله باز باهم بزیارت برویم.

آن روز وآن شب ازیاد سکینه هم نرفته بود. مادر درویش کاظم زنی بود نازدار و بملاشعبان هجران کشیدهٔ زن دوست ناز میفروخت و ملای بیچاره هم در آن حالت بقراری که داشت مرد ناز خریدن بود. خروس میخواند، دل میشکفت، صبح میدمید و نسیم صبحکاهی بوی کلهای نوشکفته را درباغ سردار میپراکند. شب میمرد وروز بدنیا می آمد ولیکن ملاشعبان ازاین کیفیات فارغ بود وتاوقتی که شیهه اسبان وهرهرخران مهیای سفر از بیرون باغ وفریاد عبدالله که ملاشعبان ملاشعبان کفتنش درباغ پیچیده بود بکوش او نرسید ازصورت پژمرده پر از چین سکینه لب برنداشت وبادل ودست وپای لرزنده از کنار بچه های دلکشای باغ سردار وازمیان انوار خورشید رنك ثم حرارت صبح نکذشت و قافله کوچکی که بجعفر آباد میرفت خوشدل وخرم پیوست.

- ۲ -

محمود و شیخ نصرالله بر اسب و باقی بر خر سوار بودند، کوچه و خیابان طهران خالی بود و زود بدروازه رسیدند و ثم ثم ازخانه های کوچك و دکانهای بی بضاعت لیمه باز بیرون شهر دور شدند و جاده ناصاف پر از کرد وغبار جعفر آباد را پیش کرفتند. همه خاموش و در فکر بودند و تا ربع فرسخ پیموده نشد کسی بزبان نیامد.

خر سفید بهمن کفل خوش پالان حاج شیخ حسین بیخبر ازخیالات و تصورات شیخ میخواست پیشاهنك خر های دیکر باشد و ازالاغی که فاطمه خانم برآن سوار بود بشتاب بکذرد اما در ابتدا حاج شیخ نمیکذاشت این خر کوچکی که بچشم او سعادتمند و قشنك می آمد هرکز عقب ماند چرا که بیچاره هنوز درد عشق داشت و منظورش ان بود که فاطمه را هرچه بیشتر ببیند.

دو پای ظریف از دوجانب آویخته و کمر باریك ودست وشکل وهیئات مهر انکیز فاطمه دل حاج شیخ حسین را ربود و هروقت که نسیم میوزید و باروی و موی ولباس فاطمه بازی میکرد شیخ درعالم خیالات وتصورات خوش غوطه میخورد، شیخ مدتی در دریای این لذات خیالی غرق بود ولی عاقبت سکوت بسر آمد شیخ نصرالله از پدرخود پرسید که چه وقتست؟ حاج شیخ حسین چنان سرمست عوالم نظر بازی خود بود که باین پرسش التفاتی ننمود اما چون نصرالله باز سؤال کرد حاج شیخ از خواب شیرینی که میدید ناکهان بیدار شد و دریافت که میان او وفاطمه فرسخها فاصله است و باید ازاین لقمه چرب ونرم که نصیب او نیست یکباره بکذرد و طوبی مادر نصرالله بسازد.

هنکامی که حاج شیخ حسین پسر خود جواب میداد دم کم اهل و عیال و خانه وزندکی قدیم وصورت خوب نورانی حاج سیدهادی بیچاره که بلطائف الحیل او ازمحله آواره شده بود وفقر وفاقه خانواده حاج سید هادی وبعد کناهانش دراصفهان و کربلا و تهران وفنون مردمداری و مردم فریبی وزهدریائی وهزارچیز وچندان آزار دیکر همه بیادش آمد و ندانست که چرا تا کاه دراورقتی حاصل نشت وچون هنوز دلش یکباره سیاه نشده بود آتشی معنوی در وجودش افتاد که کوئی اورا ازبدیها پاك کرده

قابل توجه مصرف کنندگان آرد سفید

کارخانه آرد ایران

پس از مدتها تعطیل و تحمل زحمات زیاد با وارد نمودن ماشین های آخرین سیستم تحت نظر مهندسین اروپائی بهترین آرد سفید مصرف قنادی و نانوائی را تهیه و بمشتریان محترم تحویل خواهد نمود سفارشات از بیستم مهر ماه پذیرفته میشود.

نشانی - خیابان خیام سرای ناصری مرکز فروش آرد کارخانه ایران تلفن ۸۴۳۲

آ-۱۰۹۸۸ ۳-۲

رادیو رگال برق و باطری

بهترین رادیو باموج کوتاه ومتوسط

نماینده رسمی: رادیو مبین - خیابان اسلامبول

نماینده می پذیریم.

آ-۱۰۶۵۰ ۳-۳

ارزان شد

اتومبیل های بارکش دیزل مالك ۱۰ تن ۱۰ چرخ با تایرهای ۲۴ در ۱۲۰۰ تحویل خرمشهر سی هزار تومان طالبین به تجارتخانه عهدیه خیابان سوم اسفند شماره ۱۸۴ رجوع فرمائید

آ-۱۰۷۲۹ ۳-۳

صاحبان اتومبیل وتاکسی

باداثر شدن برنامه جالب ژاندارمری تقریبا در بیشتر ساعات روز میتوان ازرادیو استفاده نمود — با ۱۵۵ تومان یکدستگاه رادیو برای ماشین خود تهیه کنید.

شرکت سهامی تهران اروپ — میدان فردوسی

آ - ۱۱۰۸۳ ۲ - ۵

اتو سیر اقتصاد

سرویس مخصوص مسافرت

اتوکارهای اتوسیر اقتصاد همه روزه ۶ و نیم صبح برای قم، اراك، ملایر نهاوند، بروجرد، خرم آباد، تویسرکان، کاشان، محلات حرکت میکنند.

خیابان خیام مقابل دادسرا تلفن ۷۷۹۹ و خیابان کمرك شرکت سهامی اقتصاد تلفن ۴۱۶۷ و ۴۱۶۸

آ-۱۰۳۴۵ -۲-

پول شرطی لازم است

اگر مایلید در مقابل پولیکه میدهید ملك مرغوب داشته باشید بنشانی زیر مراجعه فرمائید:

لاله زار بازرگانی طلوع فوقانی پارچه فروشی گیو تلفن ۹۵۳۸ آژانس تبلیغاتی شهرت

آ-۱۰۴۶۹ ۱۰-۵

بتولیور «لیکساید»

BETOLIVER "LAKESIDE"

ترکیبی است مرکب از عصاره جگر خام و ویتامین متبلور آمپول c.c.۱ و در شیشه های c.c.۳۰ با سربوش لاستیکی

نماینده انحصاری در ایران - شرکت تجارتی طدفی خیابان سعدی تهران - تلفن ۴۴۴

آ-۹۴۸۷ ۱۰-۷

هاکوزان

منبع نشاط وانرژی بهترین فرآورده غذائی لذیذ وخوش طعم ومقوی سویس برای اطفال - جوانان - ورزشکاران - زنان باردار و شیرده

معجونی ازعصاره مالت - شیرخشك - کاکائو - عسل - تخم مرغ - فسفر (غذای مخصوص دماغ واعصاب) و ویتامین های A و B1 و B2 و C و D

طرز استعمال: ۲ - ۳ قاشق چائی خوری دریك استکان آب گرم

آ-۹۶۷ ۱۰-۶

آنها که رویال چای مینوشند بانشاط تر بنظر میرسند زیرا رویال نوکل چایهای دارجلینك است که طعم وعطر آن نظیر ندارد

آ-۱۰۳۰۱ ۱۰-۸

در صحنه اجتماع

دوچرخه‌سوارهای پیاده‌رو

این هم یکی از دردهای بزرگ این ملت است که اکثر افراد آن حتی در پایتخت کشور در مجللترین خیابانهای مرکز هم از ساده‌ترین نکات معاشرت و آداب اجتماعی غفلت دارند و باعمالی که الفبای معاشرت و زندگی اجتماعی است بی‌اعتنا هستند.

این بیشتر موجب تأسف است که مظاهر تمدن صنعتی عصر حاضر هم در دست بعضی از فرزندان کشور داریوش مبدل به بازیچه میشود و در عین حال که میخواهند بر مرکب تبهای آهنین سوار باشند و در خیابان جولان بدهند کمترین توجهی باخلاق و انسانیت ندارند و دوچرخه خود را باسرعت در پیاده رو جولان میدهند.

همین پریروز بود که یك شخص محترمی که دفتر اسناد رسمی دارد، علم وذوق و از اینها بالاتر ملکات حسیده دارد و عمر را با تربیت و فضیلت گذرانده است میگفت همانروز ۴ دفعه در تاریکی دوچرخه سواران پیاده رو شده و یکی دو بار هم دوچرخه باو تصادم نموده یا از بزبان خودمانی تر بگویم باو تنه زده و بکنار دیوار پرتاب کرده است.

همین چند روز پیش بود که در روزنامه ها نوشتند شخصی بعلت تنه خوردن از یك دوچرخه سوار به هلاکت رسیده و چون بمغز او صدمه وارد شده بود نتوانسته اند او را از مرگ نجات دهند و بالنتیجه یك خانواده براثر شتابزدگی و بی‌مبالاتی یکنفر دوچرخه سوار عزادار شده و سرپرست خود را ازدست داده است.

در بعضی خیابانها که پیاده رو آن نسبتا عریضتر باشد مردم از صبح شب در فتار این یکه تازان هستند که عبور میکنند تندتند بازدن و باروی بن اسب آهنی خم و راست شدن نری است که فقط از قهرمانان برمیآید !!

اینها یك طرف و دوچرخه سواری کودکان خردسالی که با دوچرخه های شکسته بسته بدون ترمز و زنگ در کوچه ها و خیابانها تمرین میکنند ازطرف دیگر آسایش را از مردم سلب کرده است و انتظار دارند هر چه زودتر ازطرف شهربانی دستور صادر گردد که این وضع نامطلوب خاتمه یابد. ولی اقدام مامورین رسمی شهربانی کافی نیست بلکه مردم باید همه باهم و با مامورین رسمی همکاری کنند و گرنه اقدام عملی اصلاحی را در زمینه نظم عمومی میتوان انتظار داشت که بدون تشریك مساعی مردم قابل انجام و ادامه باشد؟

ای کاش در مدارس بکودکان که مرد و زن فردای کشور هستند یاد میدادند که در خیابان چطور باید راه رفت، چطور باید حیثیت دیگران را محترم شمرد، چطور باید مورد توجه و تکریم دیگران شد، چطور باید از انجام کارهائیکه موجب نفرت مردم میشود خودداری نمود

این درسها امروز برای نسل جوان از هر علمی لازمتر و مفیدتر است ای کاش وسیله ای در دست بود که این درسها را بکلیه افراد شهرنشین تعلیم میکردند و اقلا هر کس میدانست که عبور و مرور در خیابان برجمعیت شهر غیراز عبور و مرور در گلستان و چمن صحرا است و اگر افراد مردم مقررات عبور را رعایت نکنند همه در زحمت خواهند بود. زیرا آسایش و ناراحتی عناصر یك جامعه مانند زنجیر بهم پیوسته و مربوط است.

چه خوب بود درس معاشرت و راه رفتن و دوچرخه سوار شدن اقلا بوسیله رادیو بمردم تعلیم میشد.

اینکار گویا چندان دشوار نباشد.

ا. فرزانه

رفوکاری دقت مهدی جلیلی

هر گونه پارچه برای رفو پذیرفته می‌شود بامنار مقابل سرای حاجی جعفر

آ-۱۰۸۳۸ ۲-۳

انجمن انتخاباتی

شورای انتخاباتی انجمن فرهنگی پرتو روز دوشنبه ۱۸ مهرماه از ساعت شش بعدازظهر در دبیرستان پرتو باحضور جمعی از رجال و دانشمندان تشکیل میشود از دوستان و همکاران محترم تقاضا می‌شود در ساعت مقرر تشریف بیاورند

آ-۱۱۳۵۵

بقلم آقای اسماعیل عرفانی — بحث اقتصادی

نرخ ارز
ببالا یا بپائین؟
-۶-

ولی این ضرر که برای آنست که فی‌المثل ماسعی کرده ایم نرخ ارز را پائین بیاوریم بلکه از این جهت است که سالی درحدود ۳۵ میلیون لیره ارز (یعنی در حدود ۲۰ میلیون لیره درآمد مردم و درحدود ۱۵ میلیون لیره درآمد حق‌الامتیاز دولت) از دست داده‌ایم ولی اگر از امروز تا آن روز ماسعی کنیم که ارز بیشتری از شرکت نفت بدست بیاوریم و آن را بمصرف بهبود وضع کشاورزی و تجهیز صنعتی ایران برسانیم در آن موقع هیچگونه نگرانی از جهت صادرات نخواهیم داشت زیرا تا آن وقت از طرفی بستگی ما باجناس خارجی کمتر شده و ازطرف دیگر باافزایش تولید خواهیم توانست صادرات خود را بحد لازم برسانیم.

در آن روز اگر ما تولید کافی در کشور داشته باشیم صادرات کافی هم خواهیم داشت ولو آنکه کالا های صادراتی ازحیث نوع واهمیت باکالا های صادراتی فعلی فرق داشته باشد ولی اگر سطح تولید بمیزان فعلی مانده باشد درچنین روزی داشتن دو سه میلیون لیره بیشتر یا کمتر ازمحل صادرات تاثیر محسوسی در وضع ما نخواهد داشت و چه بزیان ۳۵ میلیون لیره کسری موازنه ارزی کشور را نخواهد کرد.

دوهرصورت تا آنجا که میتوان نسبت بآینده پیش بینی کرد محتمل است که تا ۱۰ پانزده سال دیگر نفت اهمیت فعلی خود را در دنیا داشته باشد، وحتی احتمال قوی میرود که استحصال آن در ایران وخاور میانه درچندسال آینده توسعه یابد.

مجله اکونومیست لندن مینویسد در نظر است که تا سال ۱۹۵۶ محصول نفت ایران به ۴۲ میلیون تن بالا برده شود ودر ۱۰ سال آتیه شرکت های نفت انگلیسی و امریکائی در حدود ۶ میلیارد دولار در کشور های خاور میانه بعنوان حق‌الامتیاز و هزینه های دیگر خرج خواهند کرد.

بنابراین اولیای امور کشور باید متوجه باشند که مسئله ارز بشرحی که دراین مقاله نشان داده شده یك مسئله موقتی نیست و نرخ ارز در ایران باید برای مدت نسبتا طولانی تابع وضع ارزی ما یا شرکت نفت باشد نه صادرات و برای آنکه منتهای استفاده ازاین وضع بعمل آید باید نرخ ارز تنزل داده شود.

طوریکه درصدر این مقاله اشاره گردید مطالب فوق قبل از تنزل اخیر لیره نسبت بدلار نوشته شده حال ببینیم تنزل مزبور چه وضع جدیدی پیش آورده است.

دولت انگلیس با آن همه کوشش زیاد نتوانست موازنه ارزی خود را نسبت بکشورهای گروه دلار برقرار نماید و برای تحصیل دلار بیشتری بالاخره ناچار گردید که بتنزل نرخ لیره تن دردهد و هرلیره را به ۲٫۸۰ دلار تسعیر نماید.

مسلما اگر راه دیگری برای برقراری و موازنه پرداخت های انگلستان وجود داشت هرگز باین عمل اقدام نمیشد وهنوزهم موقعیکه این جملات نوشته می‌شود کاملا معلوم نیست که درمقابل این فداکاری اجباری دولت انگلستان چه عوضی از کشور ایران ولی دریافت داشته است و آیا این تصمیم کاملا مواجه با موفقیت بوده و موازنه ارزی انگلستان را برقرار خواهد کرد و بصلاح ملت انگلیس تمام خواهد شد یا نه.

(لازم بتکرار نیستکه وضع انگلستان هرچه باشد کشور ما از لحاظ موازنه ارزی بهیچوجه احتیاجی بتنزل نرخ ریال ندارد).

بهر حال تاثیر این تغییر نرخ لیره در وضع ارزی ایران بسیار مطلوب وغیرمترقبه میباشد. نرخ رسمی لیره اکنون به تناسب نرخ دلار در حدود ۹۰ ریال تثبیت گردیده و این امر باعث خواهد شد که در حدود ۷ میلیون لیره در سال ازمحل هزینه های ریالی شرکت نفت و در حدود ده میلیون لیره ازمحل حق‌الامتیاز و مالیات شرکت نفت بابت تفاوت تنزل ارزش لیره نسبت بطلا (یعنی جمعا در حدود ۱۲ میلیون لیره در سال) بیشتر عاید دولت ایران گردد

(نسبت به گذشته نیز از موجودی ارزی کشور در تاریخ تغییر نرخ لیره معادل ۲۰ میلیون لیره فرض کنیم در حدود ۹ میلیون لیره بآن افزوده خواهد شد)

اگرچه تنزل نرخ لیره نسبت بدلار که در نتیجه تصمیم دولت انگلستان بعمل آمده خود بخود نرخ رسمی لیره را در ایران تا ۹۰ ریال پائین می‌آورد ولی دولت ایران هیچ الزامی به پائین آوردن نرخ تواهینامه لیره و بالنتیجه لطمه زدن بصادرات کشور نداشت ومعلوم نیست نظر از تنزل نرخ تواهینامه به ۲۱ ریال چه بوده است زیرا از نظر صادرات کشور صلاح دراین بود که نرخ لیره یا تواهینامه در حدود همان نرخ قبل یعنی ۱۶۰ ریال تثبیت میگردید و حتی اگر لازم بود نرخ تواهینامه دلار نیز باین تناسب بالا ترمعین میشد یا آنکه اگر نمیخواستند قیمت کالاهای وارداتی گرانتر تمام شود نرخ آزاد لیره و دلار را بطوری تغییر میدادند (یعنی نرخ لیره را قدری پائین‌تر از ۱۶۰ ریال و نرخ دلار را قدری بالاتر از ۴۰ ریال) که جمعا رویهمرفته واردات کشور بهمان قیمت سابق تمام میشد.

دولت توضیحی برای این عمل خود نداده است مگر آنکه بگوئیم منظور پائین آوردن هزینه زندگی است ولی اگر واقعا نظر دولت این بود معلوم نیست چرا پیشتر باین فکر نیفتادند و منتظر ماندند تا نرخ رسمی لیره نسبت بدلار تنزل نماید.

آگهی

در تاریخ ۳ شنبه ۱۹ر۷ر۲۸ ساعت ۴ تا ۷ بعد از ظهر جلسه مشورتی انتخاباتی سندیکای قناد- کافه قنادی تهران تشکیل از آقایان کارمندان سندیکا تقاضا میشود که دروقت مقرر حضور بهمرسانند.

سندیکای قناد- کافه قنادی

نشانی خیابان سعدی کوچه جنب جهان تورمنزل آقای حاج نایب معیلی

فارسیان عزیز

بپاس فعالیت‌های جناب آقای ابوالحسن رضوی در ادوار گذشته مجلس ایشان را یکی ازکاندیدهای خود معرفی کرده انتخاب این مرد صالح را بعموم همشهریان توصیه میکنیم.

دانشجویان فارسی دانشگاه تهران

علی اکبر زند - رحمن هودی - حسام توکلیان - جعفر کازرونیان - مرتضی اشرف‌الکتاب - محمدجواد بهروزی حسن امداد - ناصر کجوری - منصور کجوری - محمد هادی حکمی - منصور صراف

آ-۱۱۳۵۰

در تعقیب خبر روز پنجشنبه ۳۱ر۶ر۲۸ دایر بتعلیق این جانب جمال علائی احمدآبادی دفتریار ونماینده دفتر ۸۵ طهران ازشغل دفتر یاری بعلت اتهام شروع در کلاهبرداری اینجانب مبلغ یکهزارو دویست ریال طبق سندذمه تنظیمی دردفتر ۱۳ بموجب یکبرك قبض رسمی از آقای درخشان کاشی طلبکارم اقدام بصدور اجرائیه کردم درشعبه ۲۰ اجراء یکی ازاعضای دادگستری که برادرزن آقای درخشان است ادعای پرداخت وجه مزبوررا کرده باستناد شهادت چهار نفر که خودنیز یکی ازشهود است ودرشعبه ۱۳ دادسرا طرح دعوا کرده شعبه مزور بشهادت چهار نفر بنده را متهم شروع در کلاهبرداری کرده وپرونده را برای رسیدگی بشعبه ۶ جنحه ارسال داشته است درخاتمه توجه وزارت محترم دادگستری را معطوف میدارد.

آ-۱۱۳۴۶ جمال علائی

بمنظور قدردانی وحق‌شناسی نسبت بیك عنصر دانشمند و شخصیت فرهنگی وحقوقی جمعی از قضات لیسانسیه ووکلاء دادگستری و مدیران جرائد ولیسانسیه های حقوق بدینوسیله **جناب آقای دکتر سید علی شایگان** وزیر اسبق فرهنگ ورئیس سابق دانشکده حقوق واستاد دانشگاه را بسمت نمایندگی دوره شانزدهم بعموم معرفی می نمائیم.

بامضای عده کثیری ازقضاة ووکلای دادگستری ولیسانسیه های حقوق

آ-۱۱۳۶۱

هم میهنان عزیز

اکنون که هنگام ایفای یکی از بزرگترین وظائف ملی و اجتماعی فرا رسیده اهالی میهن پرست شمیران باتکای فرمایشات ملوکانه دائر بآزادی انتخابات کاندیدای خود را که از افراد صالح و برجسته کشور میباشند بشرح زیر تعیین و باطلاع هم میهنان میرسانند و انتظار دارند برای موفقیت این عناصر صالح با ما تشریك مساعی نمایند.

۱- جناب آقای دکتر محمد مصدق — ۲- جناب آقای دکتر محمد حسابی
۳- « دکتر جهانشاه صالح — ۴- « « محمود نریمان
۵- « « دکتر شایگان — ۶- « « دکتر امیرحکمت
۷- « « غلامرضا شهنواز — ۸- « « دکتر هومن
۹- « « جواد مسعودی — ۱۰- « شیخ العراقین بیات
۱۱- « « محمد باقرامین — ۱۲- « « دکتر سنجابی

ازطرف جمعیت کثیری ازاهالی شمیرانات **سید محمد هاشم هاشمی جمارانی**

آ-۱۱۳۷۴

اهالی محترم تبریز

بطوریکه قبلا اطلاع داده‌ام اینجانب در انتخابات شرکت ندارم از دادن رای باینجانب خودداری فرمایند. **سید جواد خلخالی**

آ-۱۱۳۷۵

آگهی

از دوستان و اشخاصی که مایلند برای نمایندگی مجلس شورای ملی بجناب **آقای امیر علائی** وزیر اسبق کشاورزی رای بدهند متمنی است نام کوچك ایشانرا که شمس‌الدین میباشد نیز بر امیر علائی اضافه نمایند.

ملك حسین سپهر

آ-۱۱۳۵۸ ۱-۳

اکنون که انتخابات دوره شانزدهم درپیش است

انتخاب جناب آقای صادق سرمد

وکیل درجه اول ومبرز دادگستری وشاعر محبوب و ملی و مدیر روزنامه صدای ایران را بعموم آزادیخواهان واصلاح طلبان توصیه میکنم

آ-۱۱۴۵۹ محمدحسن صالح‌خو

تلگراف تبریك اززنجان

جناب آقای امیراشرف افخمی نماینده محترم مجلس سنا لیه اطلاعات لیه تهران مصور انتخاب آن جناب بنمایندگی مجلس سنا در بین قاطبه اهالی این شهرستان شوق وشعف زایدالوصفی ایجاد وعموما بدین وسیله ازاین حسن انتخاب که آرزوی قلبی عامه بود سپاسگذار وباتقدیم شادباش موفقیت جنابعالی را درخدمت بشاهنشاه عظیم‌الشان ومیهن عزیز ازخداوند متعال مسئلت مینمائیم.

مهدی ذوالفقاریان - سیدعلی هاشمی شریف - فتحی حاجی‌نقی نوابی - حسین فرسیون عطار - سعیدی عبدالاحد همای - نعمت معراجی عباس ناصریان - صمد رحمانی - سیدعبدالله موسوی - حاجی محمدعلی ریاحی - محرم صباغی - تقی اسکندربون - یدالله زند - علی اکبر نهاوندی غلامعلی خاتمی - محمود نورتاجی - حسین نیك بین مکائیل امیر اصلانی وامضاهای دیگر ازمعاریف زنجان

آ-۱۱۴۱۴

هم میهنان گرامی باانتخاب جناب آقای

دکتر علی مداوی

بنمایندگی دوره شانزدهمین دوره مجلس شورایملی خدمتی بزرگ بکشور وملت ایران انجام خواهید داد **از طرف اهالی جنوب شهر**

دکتر عطری - دکتر منظوری. اسپهانی. قنبری. فهیمی. داوری افشار شیرازی. برابری. اسمعیلی. فتحی. طهرانچی. میر امیری. همایونی گرجستانی. فرح سیاسی. دکتر علی نیك نژاد - دکتر احمد احسان دکتر محمد احسان وامضای عده دیگر ازاهالی جنوب شهر

آ-۱۱۴۱۰

کاندیدای سندیکای رانندگان

سندیکای رانندگان اتومبیل‌های سواری (تاکسی. کرایه. شخصی) وابسته باسکی اعلام میدارد کاندید وکالت دوره شانزدهم مجلس شورای ملی این سندیکا آقای مهندس خسرو هدایت رهبر محبوب و دبیر مسئول اسکی و میرتوفیق حمزه‌زاده کارگر باشهامت دخانیات عضو هیئت مرکزی اسکی بوده با کمال سرسختی وازخود گذشتگی تاآخرین نفس کوشش مینمایند که کاندیدهای خود را بدارالشورای ملی فرستاده وبرای نیل باین هدف وپیروزی از بذل جان ومال دریغ ننموده وتاسرحد امکان جانبازی وفداکاری خواهند نمود.

مسئول سندیکای رانندگان اتومبیلهای سواری. تاکسی. کرایه‌ای. شخصی وابسته باسکی ابوالفتح امیر شاهرخی

آ-۱۱۴۴۵

مقام محترم استانداری طهران
رونوشت اداره روزنامه اطلاعات

با نهایت عرض ارادت خاطر عالی مستحضر میسازیم اینجانبان معتمدین و اهالی بلوك ارنکه و توابع که سالهای سال است که آقای مسعود نسیا دهدار قریه نامبرده کمال حسن نیت وبا فداکاری ایفاء وظیفه برای خدمت به اهالی را نموده و مورد تشویق اهالی گردیده است ازمقام محترم تقاضا داریم که مشارالیه را مورد تشویق قرارداده که حق خدمات نامبرده رده شود.

حسین کیهانی- قربانی در زنده- ابوالقاسم دانشزاده محمود زکی خانی- ابوالقاسم کرمی وعده زیادی امضاء دیگر

آ-۱۱۴۱۵

سیاست امریکا در ایران

تالیف: مهدی کیاقر

یك کتاب سیاسی بی نظیر که تا کنون در تاریخ مطبوعات ایران سابقه نداشته است بوسیله کتابخانه خیام منتشر شد

در این کتاب از روابط سیاسی و فرهنگی و اجتماعی و بهداشتی امریکا از بدو روابط با ایران تاعصر حاضر سخن رانده شده وضمن روشن کردن حقایقی سیاست امریکا را از آغاز استقلال تا کنون در جهان بیان می نماید مطالب این کتاب متکی باسناد مثبته و مدارك مضبوطه در وزارت خارجه ایران و امریکا است که رونوشت آنها در این کتاب مندرج است قیمت ۵۰ ریال

مرکز فروش- کتابخانه خیام و سایر کتابخانه های معتبر

آ-۱۱۳۷۰

تذکر لازم بمشتریان محترم تهران وشهرستانها

چون بعضی مراسلات ازشهرها بنام تجارتخانه اینجانب سید علی اکبر کاشانی میرسد که اصولا مربوط بمغازه‌های اخوان اینجانب واقع در خیابانهای شاه‌آباد ونادری است وبهیچوجه ربطی با این جانب ندارد یا بالعکس نامه‌هائی که باید مستقیما باین تجارتخانه برسد بمغازه‌های اخوان اینجانب نوشته میشود واین اشتباه تولید مشکلاتی را مینماید علیهذا لازم است توضیحا عرض شود که چندین سال است اینجانب مغازه‌های شاه‌آباد و نادری را که سابقا شعبات این تجارتخانه بودند ببرادران خود واگذار وکلیه محاسبات ومکاتبات ومسئولیت کارهای آن دو مغازه را بعهده خودشان واگذار نموده‌ام علیهذا اینجانب مسئولیتی در آن دو مغازه ندارم فقط اینجانب مسئولیت کارهای تجارتخانه بازار امین‌الملك وچهارراه لاله زار اسلامبول را قبول مینمایم که هریك ازمشتریان محترم ازکارمندان این دو محل یا بهای اجناس شکایتی دارند بشخص اینجانب مراجعه با کمال میل ترضیه خاطر آنها را فراهم خواهم آورد علیهذا تمنی دارم مشتریان شهر تهران و شهرستانها متوجه باشند که بعدا در قسمت نوشتجات ومعاملات اشتباهی نفرمایند که اینجانب بهیچوجه مسئولیتی قبول نخواهم کرد و برادران اینجانب هم مسئولیت تجارتخانه‌های اینجانب را ندارند.

سید علی اکبر کاشانی مدیرمسئول تجارتخانه‌های بازار امین‌الملك تلفن ۶۳۰۱ چهارراه لاله‌زار اسلامبول تلفن ۶۲۲۴

آ - ۱۱۳۹۲

تلگراف از نائین

مقام محترم جناب آقای دکتر سجادی وزیر دادگستری رونوشت مقام معظم جناب آقای نخست وزیر رونوشت جناب آقای دکتر طباطبائی نماینده محترم نائین رونوشت روزنامه شریفه اطلاعات محترما دعاگویان اهالی نائین استدعای بذل توجه مخصوص بعرض حقه زیر داریم، سالها بود نائین از داشتن دادگاه محروم و اهالی اضطرارا برای امر جزئی چندین فرسخ مسافت پیموده بامشقت طاقت فرسائی بدادگاه ارد کان مراجعه وپس ازسالها دوندگی و سرگردانی کوچکترین نتیجه هم نمیگرفتیم تا اینکه در اثر مستدعیات متوالیه و مساعی جمیله جناب آقای دکتر طباطبائی وزارت جلیله در اسفندماه ۲۶ دادگاه نائین را تاسیس و خوشبختانه و کمال افتخار که ریاست آن هم به آقای عبدالوهاب معصومغالی که ازقضات پاکدامن وسابقه دار آنوزارتخانه هستند واگذار و نامبرده هم با این که سابقا مقامات خیلی بالاتر داشته وصرفنظر کرده بودند صرفا برای اطاعت امر وزارتخانه و نماینده محبوب خودشان و ملاحظه رفاه حال اهالی بدخت نائین حاضر بقبول تصدی دادگاه نائین شده الحق در مدت دادرسی نامبرده رفاه کامل برای توده مظلوم حاصل و امیدواری کامل داشتیم بواسطه ریاست ایشان تاچندی دیگر ریشه ظلم بکلی قطع گردیده و متعدیان دندان طمع خودرا دور میانداختند متاسفانه چندنفر معدودی که عادت به چپاول و تطاول داشته وبودن آقای معصومغالی را بر ریاست دادگاه مانع انجام مقاصد سوء ومنافع نامشروع خود دانستند درمقابل عرض شکایات بی‌اساس برآمده تا بلکه باتغییر ایشان بتوانند بنیات سوء خود برسند وبدبختانه آن وزارت جلیله دادگستری هم بدون اینکه بخواهد حتی یکموضوع از شکایت های بی‌اساس مفسدین رسیدگی نماید انتقال نامبرده را صادر فرمودند لذا استدعا داریم آن وزارت باشهامت شخصا دراین قسمت بررسی و دقیقا قضاوت فرموده اولا شکایت آنهارا ملاحظه فرمایند در عین بی‌انصافی نتوانستند کوچکترین انحرافی را بآقای معصومغالی نسبت دهند تانیاد صورت وجود تردید امر فرمایند یکنفر بازرس صحیح العمل بنائین بیاید تا از نزدیك عملیات آقای معصومغالی وسوابق مدعیان ایشان مشهود بشود تادرصورتیکه خدا نخواسته کوچکترین انحرافی بود هرطور امر آن وزارت جلیله باشد مطاعا و الاتصدیق میفرمایند تا اصل استقلال قضات آنهم قاضی بیطرف پاکدامن انتقال نامبرده که صرفا روی فساد عده قلیلی مفسده‌جو بوده است کاملا باعث یاس دعاگویان شده وعلیهذا استدعای قاطبه اهالی این است که لطفا امر بابقای نامبرده بفرمایند ازطرف اهالی نائین محمدعلی معصومغالی ثقة‌الاسلام موسوی حسین فاطمی اسمعیل معصومی عبدالحمید معصومی مهندس سجادی سیدمحمد سجادی سیدرحیم فاطمی سیدعلی طباطبائی سیدمهدی طباطبائی سید علی مرتضوی بنی فاطمه حسین صدری حسن صدری سیدمحمد صفوی مهدی موحدی سیدمحمد موسوی سیدعلی موحدی حسن قاضی نوری مسیب جنك بزی محمود سجادی عبدالرسول نسائیان حسن سجاد محمود عالمی حسین مرتضوی برخورداری محمود صفوی و ۱۸۴ امضای دیگر.

آ-۱۱۳۴۷

آگهی

مناقصه خرید دویست تن گچ

اداره ساختمان بانك ملی ایران مقدار ۲۰۰ (دویست) تن گچ مرغوب تحویل شعبه بانك ملی بازار باشرایط زیر بن ازطریق مناقصه کتبی خریداری می‌نماید.

۱ - داوطلبان شرکت در مناقصه بایستی مبلغ ۲۵۰۰ ریال (دوهزارو پانصد ریال) سپرده بحساب شماره ۴۱۱۸ اداره ساختمان در بانك ملی مرکز تودیع نموده وباتعیین نام ونشانی پیشنهاد دهنده پیشنهاد شامل قبض سپرده رادرپاکت لاك ومهر شده که درروی آن عبارت (پیشنهاد مناقصه خرید گچ) نوشته شده باشد منتهی تاساعت «۱۰» روز یکشنبه ۲۴ ماه ۱۳۲۸ بدفتر اداره ساختمان بانك ملی ایران تسلیم ورسید دریافت دارند.

۲ - پیشنهاد های رسیده درساعت ۱۱ روزمذکور درداره تهیه اداره ساختمان بانك ملی بازوخوانده می‌شود حضور پیشنهاد دهندگان در جلسه قرائت پیشنهادها آزاد. به پیشنهاد های واجد ابهام و فاقد قبض سپرده یاموقوف بشرایط خاص همچنین پیشنهاد های واصله در خارج از روزوساعت مقرر ترتیب اثرداده نخواهدشد.

۳ - بانك ملی ایران دررد و قبول یك یا کلیه پیشنهاد ها مختار و درصورتیکه یکی از شرکت کنندگان درمناقصه که بموجب صورت مجلس قرائت پیشنهادها حائز حداقل تشخیص واز تاریخ اخطار کتبی منتهی در ظرف مدت پنجروز برای عقدپیمان مربوطه حاضرنشود حق استرداد سپرده را نداشته وسپرده‌اش بسود بانك ملی ایران ضبط خواهدشد.

آ - ۱۱۳۶۸ ۱-۲ بانك ملی ایران

-۴۲-

روز نهم ژانویه رئیس اداره هواشناسی آلمان وارد اطاق هیتلر شد و باتقدیم گزارش خود روح جنگجوی هیتلر را شاد ساخت. روز یازدهم ژانویه ازسازمان فرماندهی عالی ارتش آلمان (O.K.W) دستور زیر خطاب به فرماندهان واحد ها صادر شد:

«درجلسه ایکه روز دهم ژانویه بریاست پیشوا باحضور فرماندهان نیروهای زمینی وهوائی تشکیل گردید، تصمیمات زیر اتخاذ و بدین صورت ابلاغ میشود:

روز A وساعت Z (روز وساعت مخصوص حمله)

روز A چهارشنبه هفدهم ژانویه است.

ساعت Z پانزده دقیقه بعد از طلوع آفتاب در آن روز، بوقت «س لاشایل» یعنی مطابق ساعت ۸ وشانزده دقیقه روز A خواهد بود.

اسم شب یارمز عملیاتی «رن» یا «الپ» است. «رن» مخصوص شروع حمله و «الپ» برای متوقف ساختن عملیات جنگی است وبستگی باتصمیم فرماندهی کل قوا باتوجه باوضاع جوی خواهد داشت.

باین ترتیب ملاحظه میشود که هیتلر روز هفدهم ژانویه، یعنی سردترین روزهای زمستان اروپا را برای آغاز حمله انتخاب کرده بود.

وی معتقد بود که چون در این موقع زمینها منجمد شده و عبور سیلوان، السران آسان صورت خواهد گرفت و ازطرف دیگر قرار تعداد بی ایمان افراد غیرنظامی در این فصل سرما روحیه دولت وملت فرانسه را متزلزل خواهد کرد، لذا بهتر و زودتر می‌تواند ازاقدامات خود نتیجه بگیرد.

ستاد ارتش فرانسه عقیده داشت که هیتلر درهر وقتی جز زمستان باین عمل دست خواهد زد و بهیچوجه انتظار آغاز حمله دامنه‌دار آلمان را در این موقع ازسال نداشت ولی یک واقعه نا گهانی، یک حادثه غیر مترقبه مانند یک الهام یایک ندای غیبی آنچه را که ستاد ارتش فرانسه میخواست ونمیدانست دراختیارش نداشت.

این حادثه، سقوط یک هواپیمای آلمانی درروز دوازدهم ژانویه درخاک بلژیک بود.

یک هواپیمای اشتوکای آلمانی که خلبانش حامل دستورات فوق العاده درباره عملیات لشکرهفتم که باید باهواپیما در «دان» فرود آید بود براثر مخالفت طبیعت یاهرچه بخواهید بگوئید ناچار درخاک بلژیک پائین آمد وقبل از آنکه دونفر سرنشینانش بتوانند اسناد را معدوم کنند، توسط مامورین بلژیک دستگیر گردیدند.

بقول کاپتن خبراین حادثه هیتلررا بکوه آتشفشان تبدیل کرد. فریاد زد، مره کشید، بخلبانان دستگیر شده ومسئولین ومافوق های آنها دشنام داد.

فرماندهی نیروهای آلمانی دچار وضع تاثرآوری شده بود، یا باید بلافاصله قبل ازآنکه دشمن بتواند چاره‌ای دربرابر طرح نظامی آلمان بیاندیشد دست بحمله بزند، یابکلی ازاجرای آن نقشه دست برداشته ودر انتظار فرصت بهتر طرح مناسبی تهیه کند.

هیتلر قصد داشت راه حل نخست را درپیش بگیرد ولی طبیعت بار دیگر مخالفت کرد. باین ترتیب که بارندگی وبرف نا گهانی مانع اجرای دستوراتش شد. هیتلر دست روی دست نداشت وبانتظار بهار نشست.

•••

... ستاد ارتش فرانسه، بعدها اعلام داشت که بیانات ژنرالهای آلمانی در دادگاه دراین خصوص برخلاف حقیقت یااز روی بی اطلاعی بوده زیرا هواپیمای آلمانی، طبق دستور نورینگ باشاره هیتلردر بلژیک فرود آمده بود تا این اسناد بدست ستاد ارتش فرانسه برسد ودرنتیجه، دولت فرانسه درآن زمستان سرد وسخت دست بدو عمل بیهوده بزند:

اولا یخطرفی بلژیک را نقض کرده وارد خاک آن کشور شود و حیثیتش دربرابر ملل جهان لکه دار گردد.

ثانیا درآن سرمای شدید نیروهایش را از مقابل قوای آلمان برداشته به کوبلژیک اعزام دارد ودچار غافلگیری آلمان هم شود. خواه ناخواه این نقشه آلمانها، چه بصورت حیله جنگی یا نقشه سیاسی عملی نگردید...

نبرد نروژ یاجنگ مخصوص هیتلر

روز بیستم فوریه سال ۱۹۴۰ هیتلر ژنرال فن فالکنهورست فرمانده ارتش بیست ویکم را از «کوبلنس» ببرلن احضار کرد.

این ژنرال روز بیست ویکم فوریه وارد برلن شد و در ساعت یازده همان روز به پادار آدلف هیتلر پیشوای آلمان نازی نائل آمد. برای آنکه از مذاکرات این جلسه اطلاع حاصل کنیم بهتراست جریان ماوقع را از زبان ژنرال فالکنهورست وآنچه در این باره داد داد تا نورنبرگ ایراد کرد بشنویم. فالکنهورست میگوید:

هیتلر بلافاصله بعد ازآنکه مرا دید، باهیجان جلو آمده گفت در اردو کشی سال ۱۹۱۸ درجنگ آلمان ویلهلمی باروسیه انقلابی، شما فرماندهی نیروهای آلمانیرا که درشمال لتونیکراد، درخاک فنلاند پیاده شدند، بعهده داشتید، جریان این اردو کشی وچگونگی پیاده کردن نیرو درفنلاندرا برای من تشریح کنید.

هنوز صحبتی نکرده بودم که هیتلر بیانات مرا قطع کرد و مرا بهمراه خود جلو میزی که نقشه های دقیق جغرافیائی روی آن پهن کرده بودند برد وپس ازمطالعه کوتاهی، سرش را بلند کرده بمن گفت:

بطوریکه اطلاع یافته‌ام، انگلیسها میخواهند درنروژ نیرو پیاده کنند، باید بهرقیمتی هست ما اینکشور را اشغال کنیم.

هیتلر بعد از گفتن این جمله مثل کسیکه تصمیمات لازم را اتخاذ کرده است دستها راپشت کمر برده درطول وعرض اطاق قدم زدن رداخت وچند دقیقه بعد باقیانه مصمم وجدی دربرابرمن ایستاد وگفت: اگر انگلستان موفق باشغال نروژ شود، کارما تباه خواهد شد زیرا بدریای بالتیک دست یافته وازآنجا برسواحل بی دفاع ما حمله خواهد برد و دراینجنگ وضعی ما ناگزیریم آنچه را درمشرق بدست آورده‌ایم یا خلاصه آنچه نه در مغرب تحصیل خواهیم کرد همه را ازدست بدهیم.

انگلستان میتواند ازدریای بالتیک ازشمال آلمان مستقیما بطرف برلن حمله کند وستون فقرات نظامی وسیاسی آلمان رادر هم شکند.

قرص ورمیفور سلامت

بیگانه علاج قطعی کرم بدون مسهل وپرهیز

آ-۱۰۶۴۳ ۳-۵

پالوتون
PALUTON

ساخت انگلستان معالج قطعی مالاریا
ترکیب هر قرص بشرح زیر است

Chl. de Quinine	0,25
Ext. Quinquina	0,05
Ext. Gentiana	0,05
Ext. Boldo	0,03
Ext. Noixvomique	0,005
Ferum oxalicum	0,03
Arrhenal	0,005

آ-۱۰۶۴۴ ٤-۵

چسب دکسترین
بهترین چسب برای چسباندن
لیکت روی شیشه - چوب مقوا
بنگاه
گراورسازی امروز
فروشنده لوازم چاپخانه
خیابان فردوسی مقابل کوچه خندان

آ-۷۹۹۱ -۹-

ده اندرز تربیتی نگارش
علی اکبر فروتن
۵ بجای جلد دوم سخنرانی های رادیوئی منتشرشده در کتابخانه ابن سینا و داروخانه ری سه راه شاه با قیمت ده ریال بفروش میرساند.
آ-۱۰۹۷۲ ٤-۳

طرزی وارتا ساخت آلمان

جورترین انواع ٦ ولت و۱۲ ولت بشرح زیر موجود است،
٦ ولت ۱۱-۱۳-۱۵-۱۷-۱۹ ۲۵ پلیت
۱۲ ولت ۹-۱۱-۱۳-۲۵ پلیت
در تهران وشهرستانها فروشنده لازم است.
نماینده انحصاری در ایران: شرکت سهامی بازرگانی کاوش سرای حافظ تلفن ٤٤٥۷
آ-۱۱۱۹۲ ۲-۱۲

سرماخورد گی وزکام، سردرد دندان درد وردرد های ماهانه بانوان با قرص نرمان فوراً علاج میشود مرکز فروش بنگاه داروئی سپهر و تمام داروخانه‌های کشور
آ-۱۰٤۹۹ ۵-۱۰

ماشین مخصوص
رونوشت برداری
شرکت سهامی پروتون باماشینهای مخصوص رونوشت برداری بی سابقه در ایران رونوشت انواع و اقسام اوراق و اسناد، مدارک ثبتی - کتب خطی - قباله - فاکتور - گواهینامه - پروانه های ورود کالا - اوراق بهرگی - بانکی - بیمه - کارتهای بازرگانی رانندگی وغیره را تهیه می نماید.
برای ملاحظه نمونه‌های مختلف و دادن سفارش مراجعه فرمائید به شرکت پروتون
خیابان فردوسی کوچه بانک
آ ۱۱۲۷۳

بازهم شاهکار جدید فیلکو
PHILCO LONG PLAYING
RADIOPHONOGRAPH
یک سمفونی کامل را ٤۵ دقیقه دریک صفحه گوش کنید
برای ملاحظه مدلهای مختلف رادیو ورادیوگرام افون ۱۹۴۹ فیلکو ایران فیلکو مراجعه فرمایید
آ-۱۰۷۲۲ ۳-۳

هرکس باهر بودجه میتواند یک رادیو فادا داشته باشد
برای اطلاعات بیشتر به
نمایندگی رادیو فادا مقابل بانک ملی بازار تلفن ۷۶۵۰ مراجعه فرمایند
آ-۱۰۰۳٦ ٦-۱۰

تنزل نرخ «DOMO»
نظر بمصرف روزافزون شیرخشک دومو جهت تغذیه کودکان - تهیه بستنی - فرنی - شیرکاکائو - قهوه وکاکائو وغیره درقیمت پارتی جدید آن تنزل کلی داده شده است
دوموشیری است خالص - سالم ومقوی
تجارتخانه فرنک حریری - سرای امیدطهران تلفن ۷۷۹۸
آ-۱۱۱۰۱ ۲-۲

واکسن زکام وسرماخوردگی
کپسول باکتولین
BACTULIN
باخوردن شش کپسول باکتولین ساخت انگلستان مدت سه ماه مطمئناً در مقابل زکام و سرماخوردگی مصون خواهید بود
کپسول باکتولین معایب وعوارض واکسن های تزریقی را ندارد
تجارتخانه ضیائیان - ناصرخسرو تلفن ۴۵٦۲
آ-۱۰۹۲۸ ۵-۲

آگهی تمدید
پیرو آگهی شماره ۳٦ر۳ر۱۱۲٤٤ - ۱۵ر۳ر۲۸ و ۳٦ر۳۰٦۲٤ - ۲۱ر٤ر۲۸ موضوع تمدید پاصدور پروانه عاملیت فروش کالای دخانیه.
چون بعضی ازعاملین فروش سیگار تامدت معینه درآگهی های قبلی موفق بتحصیل پروانه عاملیت نشده‌اند و با اینکه مؤسسه انحصار دخانیات ایران بمنظور ارفاق صدور پروانه عاملیت را تمدید نمود بازمشاهده میشود که عده زیادی بواسطه عدم اطلاع موفق بدریافت پروانه نشده اند لذا برای رفاهیت حال فروشندگان کالای دخانیه اعلام میشود که تقاضا کنندگان درهرموقع میتوانند با مراجعه باداره دخانیات شهرستان تهران پروانه عاملیت تحصیل نمایند.
مدیر کل انحصار دخانیات ایران - دها
آ-۱۰۹۱۵ ٤-۳

۱۵ روز حراج رادیو اتومبیل
رادیو اتومبیل انگلیسی
قیمت (سابق ۴۷۵ تومان) قیمت حراج ۱۵۵ تومان
چون تعداد کمی موجود است برای اینکه آقایان مشتریان محترم مانند سال قبل در موقع حراج رادیو لاقایت مکدر نشوند، خواهشمند است زودتر مراجعه فرمایند.
شرکت سهامی تهران اروپ — میدان فردوسی
آ-۱۱۰۸۲ ۲-۵

امشب سینما مترو پل «پستچی همیشه دوبار زنگ میزند» باشتراک لانا ترنر و جون گارفیلد آ ۱۰۳۳۹ -۱۲-

در شهرستانها

زارعین برای تهیه بذر محتاج مساعدت سریع هستند

قزوین - متاسفانه بیش از صدی هشتاد از محصول غله قزوین امسال دچار آفت شده وزارعین استطاعت تهیه بذر ندارند.

اگر دولت درصدد مساعدت سریع ومؤثر خصوصا برای تهیه بذر برنیاید اراضی حاصلخیز این شهرستان زراعت نخواهد شد وزارعین درسال آینده وضع بسیار بدی خواهند داشت براثر آفت زدگی نه تنها زارعین بلکه اغلب مالکین نیز قدرت تهیه بذر ندارند وهمگی چشم امید بدولت دوخته اند تا بامساعدت خود ازسقوط هزاران خانواده زارع جلوگیری بعمل آید.

ناسیم برق تصادف کرد وجان سپرد

همدان - ۳۱ شهریور - پشت بام یکی از مساجد بخش ۳ احتیاج بتعمیر واندود داشت بهمین جهت روز ۳۱ شهریور ماه یك بنا وچند عمله برای تعمیر پشت بام مشغول بکار شدند حبیب نام ناوه کش نیز بامید چندریال دستمزد روزانه وتهیه آب ونان اطفال خود باحرارت هرچه تمامتر ناوه را پراز گل کرده وعرق ریزان ازنردبان بالا میبرد

ازچپ وراست دیوار مسجد سیمهای برق عبور میکرد وحبیب از خطریکه ازاین سیمها در کمین او بود غافل بود بهمین جهت چندین دفعه ناوه گل را بی خطر وبسلامت بالا برد ودر اختیار بنا گذاشت ولی یکدفعه که از نردبان بالا میرفت ناوه حبیب با سیم برق تماس گرفت ونیروی هولناك آن درظرف چند ثانیه از گل وحلبی کف ناوه عبور کرده در بدن مشارالیه جریان یافت وآنمرد فقیر وزحمتکش دریك چشم بهم زدن مانند چوب خشك بجای خود نقش برزمین گردید.

چنازه مشارالیه باتشریفات قانونی دفن ویکمشت عائله حبیب بی سرپرست گردید.

وقوع زلزله

خلخال ۲ مهر - مقارن ظهر روز هفتم مهرماه بفاصله ۵ دقیقه دو دفعه زمین لرزه نسبتا شدیدی بوقوع پیوست وهردفعه تاچند ثانیه ادامه داشت ولی بحمدالله هیچگونه آسیب جانی ومالی وارد نیاورده است.

بازرسی اداره غله ونان

اراك ۹ مهر - چون شهرت داشت که در اداره غله و نان اراك سوء استفاده هائی ازبعضی کارمندان آن اداره رخ داده است ازاینجهت آقای جواد صاحب اختیاری معاون دارائی اراك مامور بازرسی ورسیدگی به امور اداره غله ونان شده و اکنون مشغول بکار میباشد.

انجام خرید محصول تریاك

نهاوند ۷ مهر - ماموریت کمیسیون های خرید تریاك درحوزه های ملایر و نهاوند وتویسرکان اخیرا انجام پذیرفت ودرسه حوزه مزبور درحدود ۸۸۵۰ کیلو تریاك خریداری شده است.

تنزل نرخ قندوشکر

نهاوند ۷ مهر - سهمیه قند وشکر اهالی درمهرماه تحت نظر مستقیم اداره دارائی توزیع و نهر نفر ۵۰۰ گرم شکر تحویل میشود وبنابراین هر خانواده برای دریافت سهمیه خود قبلا باداره دارائی مراجعه وحواله شکررا بمیزان مقرر دریافت میدارد.

چون ازسوء استفاده ها جلوگیری شده است ازاین جهت بساط بازار سیاه برچیده شده ونرخ قند وشکر دربازار آزاد تنزل فاحش نموده است.

بارندگی موجب مسرت اهالی شده است

میانه ۱۵ مهر - از جهت نیامدن باران عموم اهالی دچار تشویش بودند ولی بحمدالله دیروز باران نافعی در شهر و اطراف بارید که انگرانی عمومی مرتفع و موجب خرسندی عموم و کشاورزان گردید

بازداشت رئیس اقتصاد

اصفهان ۸ - آقای یزدپور نماینده دیوان کیفر دراثر رسیدگی های اداره اقتصادی آقای غلامعلی نوائی رئیس اقتصاد را بازداشت نموده اند اکنون برای جمع آوری دلائل ارتکاب مرتکبین که در عمل قند وشکر اعمال غیر مشروع مرتکب شده اند مشغول رسیدگی میباشند.

گوهر عفتش را ربوده و فرار نمود

اراك ۸ مهر - روز هفتم مهرماه حبیب نام باغبان که در نزدیکی راه آهن بازن ودودختر ۸ ساله و ۱۴ ساله بشغل باغبانی اشتغال دارد مقداری انگور از باغ چیده وبرای فروش آن وتهیه مایحتاج خود ببازار می برد. حبیب نیز پس ازرفتن شوهر از باغ خارج شده بخانه میرود تاغذای ظهر خانواده را آماده کند.

دودختر ۸ ساله و ۱۴ ساله حبیب تامراجعت پدرو مادر خود بمنظور گلچینی وجلوگیری ازدستبرد احتمالی درباغ میمانند ولی هنوز حبیب چندقدمی ازباغ دور نشده بود که دخترك ۸ ساله اش هم بدنبال او ازباغ خارج میشود.

دراین موقع دختر ۱۴ ساله حبیب که از توقف درباغ بتنهائی وحشت داشت خواهر کوچکش را صدا میزند و سفارش میکند که بمادرش بگوید زودتر بباغ مراجعت کند واضافه می کند که ازتنهائی درباغ وحشت دارد دختر معصوم هرگز بخاطرش نمیرسید که همین چند جمله کوتاه نتیجه وحشتناك وروز کار تباهی برایش بوجود خواهد آورد.

رهگذر دیوسیرت وحیوان آدمی صورتی که ازپشت دیوار باغ می گذشت ازصدای دختر وسفارشهای او متوجه می شود که شکاری بدامش افتاده وبااندك جنبشی بی رادع ومانع بآن دست خواهد یافت وباقناع طبع پست ورذل خود موفق خواهد شد.

در دنبال این فکر بیدرنگ باچند خیز خود را به درباغ میرساند وچون دخترك ۸ ساله هم دربیرون باغ بیاری مشغول و سرگرم بود راه خیانت و جنایت را کاملا باز و هموار میبیند و چون بازشکاری خود را بدرون باغ افکنده ویکسر بسراغ دخترك ۱۴ ساله حبیب میرود بیچاره دختر ازدیدن مرد ناشناس که چشمانش از شرراه شهوت و گستاخی برق میزد چنان یکه خورده بود که یارای دم زدن نداشت وهمینکه خواست فریاد بکشد پنجه مرد ناشناس گلویش را گرفت و پس از چند لحظه مقاومت و تلاش دیگر نفهمید که چه برسرش آمد وقتی بهوش آمد جامه و پیراهن خویش را غرقه بخون یافت ودانست که گوهر عفتش نیز ربوده شده و اثری هم از آن مرد جنایتکار نیست.

در این گیرودار پدرو مادر دختر نیز بباغ مراجعت میکنند ولی خیلی دیررسیده بودند وکاری که نباید بشود شده بود ناچار جریان را بشهربانی اطلاع میدهند وشهربانی برای دستگیری مرتکب دست باقدامات خیلی جدی و فوری میزند ولی تا کنون نتیجه ای بدست نیامده است

کتابخانه اطلاعات

دو کتاب سودمند

درسه ماه گذشته دو کتاب بر اهمیت یکنجینه کتب فارسی افزوده شد اول کتابی بنام «شروور» انتشار یافت که حاوی سخنان پراسرار زمان جنگ جهانی دوم بود وبرای شنوندگان رادیوی دهلی یك خاطره همیشگی را باقی گذارد دوم کتاب «بلوای هند» بود که شرح وقایع غم انگیز نزاع های خانگی لیگ قاره هندوستان در آن برشته تحریر درآمده بود.

این کتاب درزمان بیداری مسلمانان جهان وبه جهتی ویك روشی کشور های اسلامی با بعرصه مطبوعات نهاد وهمان طور که آیت الله آقای امامی امام جمعه تهران درتقریظ خود متذکر شده اند کتاب بلوای هند برای روشن شدن اذهان عمومی بسیار مفید وبندگان خدارا اعم ازمسلمان ویاغیر مسلمان ازتعصبات بی جا که منتهی بفجایع جانگداز میشود بیزار مینماید

ازخصوصیات کتاب اخیر اینستکه تعداد زیادی از آن در کشورهای اسلامی انتشار یافته واخیرا در صدد استکه بزبان عربی واردو نیز ترجمه شود.

آقای فتح الله حکیمی استاد دانشگاه جنگ درطی اقامت در لیگ قاره هند خدمات گرانبهائی بفرهنگ و روابط ایران با کشورهای آسیائی نموده اند چنانکه آقای علی معتمدی سفیر کبیر سابق ایران درهندوستان مشارالیه را بنخست وزیری معرفی کرده اند که از تجربیات ومطالعات عدیده ایشان در امور تبلیغات ومخصوصا رادیو استفاده گردد.

انتظار میرود آقای حکیمی در آینده نزدیك چنانچه وعده داده اند کتاب جغرافیای سیاسی ونظامی کشورهای همجوار را که حاوی یك سلسله سخنرانی های ایشان در دانشگاه جنگ میباشد و در شرف تدوین است در معرض استفاده هم میهنان عزیز خود بگذارند.

راه اصفهان باهواز

اصفهان ۸ - وزارت راه در نظر دارد که هر چه زودتر اقدام بساختمان راه اصفهان اهواز رامهرمز بنماید جهت تعیین مسیر قطعی در نظر است دراستان دهم راه ازشهرضا به بروجن، کندهای پل کوه ۳ دهستان بطرف اهواز ساخته شود بدین ترتیب ازراه مزبور فاصله اصفهان تاشهرضا صرفه جوئی خواهد شد فعلا اداره راه شوسه اصفهان مشغول مطالعه مسیر قطعی راه میباشد وتقریبا گزارش لازم برای اداره کل راه تهیه وارسال خواهد داشت.

کشف ۲۰ کیلو تریاك و سوخته

رشت - دراثر جدیت آقای هوشنك مختاری رئیس منم گشت و مصرف تریاك وبازرسان مربوطه در نیمه اول مهرمعادل ۱۲ کیلو ونیم تریاك و ۷ کیلو سوخته تریاك از رانندگان اتومبیل های شماره ۱۷۰۹۰ ط و ۷۵۶۴ ط و ۵۲۰ کشف وجرائم قانونی وصول گردیده ومتهمین تحت پیگرد میباشند

آگهی مناقصه حمل سیمان به تبریز

اداره ساختمان بانکملی ایران بار گیری وحمل وتخلیه وجابجا کردن مقدار ۴۰ تن سیمان ازکارخانه سیمان ری ویاازانبار واقعه درشعبه بازار مقابل سبزه میدان برای کارگاه ساختمان شعبه تبریز باشرایط زیر ازطریق مناقصه تنهی واگذار مینماید:

۱ - داوطلبان شرکت درمناقصه بایستی مبلغ ۲ هزارریال سپرده نقدی بحساب شماره ۴۱۱۸ اداره ساختمانی باتعیین نام ونشانی پیشنهاد دهنده دربانك ملی مرکز تودیع ودر پاکت پیشنهاد لاك ومهر شده که روی پاکت «پیشنهاد مناقصه حمل سیمان به تبریز» نوشته شده باشد منتها تاساعت ۱۱ روز ۲۰ مهرماه ۱۳۲۸ بدفتر اداره ساختمان تسلیم ورسید دریافت دارند.

۲ - پیشنهاد های رسیده در ساعت ۱۲ روز مزبور در اداره ساختمان بانك ملی باز وخوانده میشود حضور پیشنهاد دهندگان درجلسه قرائت پیشنهاد ها آزاد و پیشنهاد های واجد ابهام وفاقد قبض سپرده یا موقوف بشرایط خاص وهمچنین پیشنهاد های واصله درخارج ازموعد مقرر ترتیب اثر داده نخواهد شد.

۳ - برنده مناقصه موظف خواهد بود سیمان موضوع مناقصه ازتاریخ تحویل سیمان منتها درظرف مدت ۱۰ روز باکامیون های باری بمقصد حمل نموده وعلاوه بررعایت مراقبت لازم درامر بار گیری وتخلیه وتحویل سیمان بایستی روی کامیون های حامل سیمان را بابرزنت یاوسائل دیگری که کیسه های سیمان از سرایت رطوبت ناشی از بارندگی وغیره محافظت نماید بپوشاند.

۴ - برنده مناقصه بایستی رسید هربارتی سیمان را ازنظارت کارگاه ساختمان شعبه تبریز برای واریز حساب درمرکز ارائه نماید.

۵ - بانك ملی ایران دراردو قبول یك یاکلیه پیشنهاد ها مختار ودرصورتی که یکی از شرکت کنندگان درمناقصه که بموجب صورت مجلس قرائت پیشنهاد ها حائز حداقل تشخیص واز تاریخ اعلام کتبی بانك منتهی درظرف ۵ روز برای عقد پیمان مربوطه وبالنتیجه بار گیری وحمل وتخلیه کلیه یا قسمتی ازسیمان مورد مناقصه حاضر نشده واستنکاف نماید حق استرداد سپرده را نداشته وسپرده اش بسود بانك ملی ایران ضبط خواهد شد.

آ-۱۰۷۶۲ ۱-۲ بانك ملی ایران

BAYER

دارو های اختصاصی محصول کارخانجات بایر

آلمان که همه انتظارشان را داشتند وارد شد

داروهای زیر فعلا بتهران رسیده ودردسترس عموم گذارده میشود:

Crésival, solution	180 gr
Atebrine pour injections	6XO.1gr
Cyréne B forts, solution	5X1 cc
Caséine Yatréne, forte	5X1 cc
Caséine Yatréne, faible	5X1 cc
Luminalettes, Comprimés	30X0.15 gr
Hlmitol, comprimés	20X0.5 gr
Padutine, solution	5X1 cc
Luminal, Comprimés	10X0.1 gr
Luminal, Comprimés	10X0.3 gr
Luminal, Solution	10X1 cc

محل فروش جزئی بنگاه داروئی الوند خیابان ناصر خسرو و داروخانه دکتر صالح نیا چهارراه آقا شیخ هادی - عمده فروشی سرای جواهری محمدجعفر یزدی تلفن ۷۳۷۴

سایر داروهای بایر نیز تاچند روز دیگر از خرمشهر وارد ودر دسترس عموم گذارده خواهد شد.

بمصرف کنندگان توصیه میشود برای احتراز از خرید داروهای تقلبی دقت فرمایند که روی کلیه بسته ها اتیکت بایر آلمان برای ایران چاپ شده است.

نمایندگی در ایران شرکت تضامنی جهانیان شرکت خ خیابان اکباتان تلفن ۲۲۰۲۲

آ-۱۱۴۰۳ ۱-۳

رادیو ناکسی

باه ۱۵ تومان یکدستگاه رادیو برای ماشین خود بخرید و بیشتر ساعات روز ازموزیك و برنامه ژاندارمری ورادیو تهران استفاده کنید فقط ۲۰ روز حراج است (قیمت سابق ۴۷۵ تومان - قیمت فعلی ۱۵۵ تومان)

تهران اروپ - میدان فردوسی

آ-۱۱۰۱۸ ۲-۱۰

درخرید کتابهای تازه چاپ «بنگاه مطبوعاتی صفیعلیشاه» میدان بهارستان تسریع فرمائید:

بیوگرافی . استالین . اثر . امیل لودویگ . ترجمه : مشفق همدانی

آموزشگاههای فردا . اثر . جان دیوئی . ترجمه : آریان پور

نخستین کتاب از سلسله فلاسفه بزرگ

سقراط . ترجمه : کاظم عمادی

اشکها . اثر بدیع : دکتر حمیدی شیروان

هرکسی بکتاب سروکار دارد میداند که انتشارات «بنگاه مطبوعاتی صفیعلیشاه» بی نظیر، گرانبها وبیقیمت

آ-۱۰۸۹۶ ۳-۵

اهالی محترم پایتخت

جناب آقای ابوالقاسم ملایری

ازسردفتران با دامن ورشیدی است که در دوره تصدی سردفتری و مقامات حساس دیگر امتحان درستی و شایستگی خودرا داد. است انتخاب ایشان برای دوره ۱۶ برهر فرد با ایمان فرض و واجب میباشد

بامضاء پانصد نفر از وجوه طبقات و اهالی پایتخت

آ-۱۰۴۸۱ ۶-۷

دوباب مغازه لبنیات فروشی ویك کافه بابافچه مشجر وکلیه لوازم واقع در خیابان سپاه (عشرت آباد) جنب قوچه میرجهانگیری بواسطه مسافرت صاحبش واگذار میشود - طالبین بمحل فوق مراجعه فرمایند

آ-۱۰۳۳۵ ۶-۴

اهالی محترم پایتخت با انتخاب

آقای مهندس رضا رزم آرا

(جهت دوره شانزدهم)

که از جوانان میهن پرست و ترقیخواه میباشند رشد ملی خودرا ثابت خواهند نمود

از طرف دانشجویان دانشکده پزشکی

آ-۱۱۳۸۵

هم میهنان گرامی

آقای ضیاء طباطبائی را که ازجوانان فداکار و ازخانه ان مؤسس مشروطیت است انتخاب کنید.

حسین عمادی پور - حسین رئوف - رضا سعادت - عباس بهتاج - مصطفی مدرس - مصطفی میرکاظمی

آ-۱۱۳۳۸

انتخاب جناب آقای میرزا محمد علی نصرتیان را که از عناصر پاکدامن وشاهدوست میباشند باهالی نومنات خصوصا اهالی محترم رشت تبریك میگویم.

سنجرانی

آ-۱۱۳۳۹

آقایان عیسی سلطانی و محمد زاهدی

وکلای درجه ۱ دادگستری کاندید نمایندگی دوره ۱۶ مجلس شورای ملی میباشند

آ-۱۱۳۲۴ ۱-۲

از ما گفتن است

هموطنان تهرانیهای با هوش و عزیز فقط با انتخاب جناب عبدالقدیر آزاد یگانه رادمرد شجاع خواهید توانست آزادی واستقلال را درآغوش کشید پس از انتخاب معظم له غفلت نفرمائید.

آ-۱۱۳۴۱ ۱-۲ محمود ادیب پور

آقای ابوالفضل لسانی

کاندید نمایندگی مجلس شورای ملی از تهران میباشند

آ-۱۱۳۴۰ حسن خانی

شیرازیان محترم

جناب آقای علی اصغر حکمت وزیر محترم امورخارجه واستاد دانشمند دانشگاه کاندید مورد علاقه ما دردوره شانزدهم از فارس می باشند - شیرازیان وطن پرست رابانتخاب ایشان دعوت میکنیم.

دانشجویان فارسی دانشگاه تهران

محمدهادی حکیمی - حسام توکلیان - رحمن هودی جعفرکازرونیان مرتضی اشرف الکتاب - حسن امداد - محمدجواد بهروزی - علی اکبر رند - ناصر کجوری - منصور کجوری - منصور صراف.

آ-۱۵۱۳۱

جناب آقای ابراهیم نبیل سمیعی

درمراحل مختلفه وطن پرستی وپاکدامنی خودرا بثبوت رسانیده است باانتخاب ایشان بنمایندگی دوره شانزدهم مجلس شورایملی میتوانید مطمئن باشید شخص صالحی را برای انجام این وظیفه مقدس ملی برگزیده اند

سلیمان بصیر الصنایع - اسکندر بصیری - علی اصغر شریف - احمدافشار خمسه - احمد شریفی

آ-۱۱۳۴۸

معرفی نمایندگان صالح

جناب آقای نجم الملك	جناب آقای علی اویسی
« بهبهانی	« دولت آبادی
« شیخ العراقین بهات	« صادق سرمد
« مرتضی دادبان	« ضیاء طباطبائی
« عیسی بهزادی	« مهدوی
« جواد مسعودی	« احمد خاتم

آقایان فوق الذکر را که از رجال و علماء وقضات و وکلاء دادگستری وکارمندان دولت بوده وپاکدامنی وصحت عمل وشایستگی آنها برای نمایندگی مجلس شورای ملی محرز ومورد تصدیق همگانی است به عموم ساکنین محترم تهران مخصوصا و کلاء دادگستری وکارمندان دولت معرفی وانتخاب آنان را بنمایندگی دوره شانزدهم توصیه وموفقیت معظم لهم را درانجام خدمات اجتماعی ازخداوند متعال خواستار میباشد.

نماینده کارمندان ثبت کل ونایب رئیس شورای کانون کارمندان دولت

آ-۱۱۳۰۹۸ ۱-۲ محمد وجدانی

سرتیپ هوشمند افشار

برای نمایندگی مجلس شورای ملی همه شرایط را دارد. پاکدامنی وقدرت اراده مقاومت درمقابل مشکلات. احساسات عالیه میهن پرستی و تجارب وبعلتکی قابل ملاحظه ناشیه از یك عمر مشاغل مهم فرماندهی - ایرانشناسی ودر وارسی بحال اکثریت اجتماع وازهمه بالاتر شور و عشق بعظمت ایران انتخاب این رادمرد پاکدامن و لایق را بهم میهنان ارجمندم توصیه مینمایم.

آ-۱۱۳۹۰ جهانگیر اقلعی

با انتخاب

آقای مهندس رضا - رزم آرا

مجلس دوره شانزدهم را تقویت کنید

آ-۱۱۳۸۸ -۱-

دختر ژنرال فرانکو
فریاد زد : زنده باد ترومن

لیسبون - اخیرا برای هشتمین بار پس از جنگ جهانی یکدسته از ناوگان امریکا مرکب از ببرد ناو بزرگ و چند کشتی جنگی دیگر وارد اسپانیا شد وقتی « کارمنسیتا » فرانکو دختر دیکتاتور اسپانیا برای ملاقات وتبریک بمرشه ببرد ناو رفت بفرمانده ناوگان اظهارداشت : من تا کنون ملوانان امریکائی را فقط روی پرده سینما دیده بودم ولی حالا متوجه میشوم که اینها خیلی زیبا تر از آن هستند که گمان میکردم زنده باد ترومن که برای تحکیم روابط خود با اسپانیا این ناوگان را بکشور ما فرستاد.

دولت شوروی دستور داده است
کلیه جوانان شانزده ساله تربیت نظامی فراگیرند

محافل لندن این خبر رادیو مسکو را که اطلاع میدهد دولت شوروی امر کرده است هرفرد تبعه شوروی که شانزده ساله شده باشد در یکی از باشگاههای ورزشی عضوشود با اهمیت و تعجب فراوانی تلقی کرده اند.

این باشگاهها که بمنظور تقویت ارتش سرخ ایجاد شده اضافه بر ورزش بدنی فنون نظامی تعلیم داده میشود. بعلاوه عموم اعضای باشگاه باید رانندگی اتومبیل و موتوسیکلت وعملیات بی‌سیم وشناوا سب سواری را فراگیرند. تعلیم دراین باشگاهها مجانی است.

ماکائوشهر طلا - شهری که برای طلا وازبرکت طلای قاچاق زنده است

شاید کمتر کسی ازآن هاهم که با روزنامه سروکاردارند اطلاعات جامعی ازماکائو داشته باشند چون اینشهر خیلی علاقه‌دارد که گمنام باشد وتوجه مردم‌را جلب نکند زیرا این مستعمره پرتقال درچین یکی‌از مراکز بزرگ قاچاق دنیا ومهم ترین مرکز قاچاق طلاست. تنها درماه گذشته معادل ۲۷ میلیون دلار طلای قاچاق دراین‌شهر معامله شده‌است.

ماکائو درساحل چین نزدیک بندر هونگ کنگ قرار گرفته وازسال ۱۵۵۷ مسیحی تا کنون درتصرف پرتقال‌است. هرچه اوضاع چین آشفته‌تر میشود بازار معاملات قاچاق این شهر گرمتر میگردد. چون ازهمه نقاط خاور دور مخصوصاچین باین‌بندر می‌آیند تاطلا بفروشند یاطلاخریداری کنند. بیشتر مشتریان طلا کسانی هستند که‌آینده کشور چین‌را وخیم میدانند واملاک‌واموال خودرا میفروشند تااقلامقداری طلا برای روزهای تیره‌وتار ذخیره نمایند.

پرتقالیها معاملات قاچاق‌را می‌بینند ولی تجاهل میکنند فقط ازدلالها مالیاتی دریافت می‌نمایند.

ازچندی پیش حکمران پرتقالی ماکائو برای تزیید عایدات خود بفکر افتاد قمارخانه ملی تاسیس‌نماید. این‌فکر مورد استقبال ثروتمندان قرار گرفت وفعلاماکائورا می‌توان‌مونت‌کارلوی خاوردور دانست.

کمترشهری دردنیا باندازه ماکائو وضع اقتصادی مساعد ورضایت بخش دارد.

دراین شهراصلا فقیر یافت نمیشود یعنی گداهای رسمی‌هم باآنکه لباس‌ژنده میپوشند عموما ثروتمند هستند.

ماکائو برروی طلامیان طلا وبرای طلا زنده است. دولت پرتقال که‌ارزش وفوایدهنگفت این مستعمره کوچک خودرا میشناسد اخیراچند کشتی پراز سرباز ومهمات بآن‌جا فرستاده تاپادگان پرتقالی مستعمره را تقویت نماید ودلالهای طلا بافراغ خاطر مشغول کارخود باشند ومالیات بدهند.

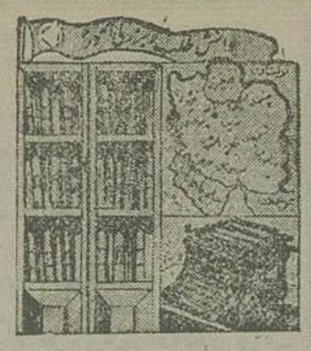

آموزشگاه تهران که با استفاده از وجود بهترین دبیران مرکز منجمله آقایان میرفخرائی، حکمت، آل‌آقا، مصور الممالک، پابور، سیناء بحرانی افجه، ماهوتیان، سجادی وبانومحترمه منوچهریان وخانم دکتر شیخ و خانم‌جلالی و دبیران لایق دیگر دوهزار نفر دانش‌آموز را بمدارج تحصیلی ترقی داده است و در انتشار امتحانات پنجسال اخیرها کردارول داشته اینک باناامیدی ازتشویق زهمای کشور ولی باتائید خداوند متعال ششمین سال خدمت‌فرهنگی خودرا آغازوشروع درس را درسال ۲۸-۲۹ باطلاع داوطلبان امتحانات نهائی و علاقمندان بزبان انگلیسی و ماشین نویسی ودفترداری میرساند. رشته‌های تحصیلی وماهانه هریک بشرح زیراست

دوره اول دبیرستان دختران ۱۶۰ ریال، دوره اول ودوم دبیرستان پسران ۱۴۰ و ۲۰۰ ریال، پنجساله علمی وفنی دختران ۲۰۰ و ۱۸۰ ریال، ششم ادبی ۳۰۰ ریال، انگلیسی ۸۰ ریال، ماشین نویسی ودفترداری هریک ۳۵۰ ریال (با شرایط لازم برای کلاس های الف دختران و الف و ب پسران نام نویسی میشود) رئیس آموزشگاه تهران محمد علی‌شریفی خراسانی

لاله زارکوچه بهار جنب سینما خورشید آموزشگاه یا کانون فرهنگی تهران

آ-۱۱۲۰۸ ۱-۲

Mack

Mack Manufacturing Corporation

سرسیلندر پیستون - بوش پیستون - یاتاقان سوپاپ

کامیون دیزل ماک که مدتها انتظار آنرا داشتید رسید!

تجارتخانه افضلی پور خیابان فردوسی شماره ۴۳ «نزدیک کوچه شهرداری» تلفن ۷۹۷۲

آ-۱۱۱۸۶ ۱-۳

نشاط وتندرستی خودرا با قرصهای ویتاهلت تامین نمائید

این قرصها که شامل ۱۸ ویتامین و مواد معدنی وعصاره کبد میباشند دریک بسته جیبی وبابهای ارزان درد سترس شما گذارده میشود

باخوردن یک قرص یک کپسول درشبانه روز کلیه احتیاجات بدن ازحیث ویتامینهای اساسی ومواد معدنی مهم که برای تامین سلامت روح وجسم لازمست برآورده میشود

آ-۸۲۰۴ ۱۰-۱۰

شرکت هواپیمائی عراق

عضو انجمن حمل و نقل هوائی بین المللی

تهران - بغداد

باهواپیمای ۲۴ نفری ویکینگ

حرکت از تهران روزهای دو شنبه

یکسره ۲۶۴۵ ریال

دوسره ۴۷۹۷ ریال

ازبغداد به قاهره، دمشق، بیروت وبصره نیز ادامه دارد

برای اطلاعات کامل به شرکت هواپیمائی ماوراء بحار در هتل فردوسی تلفن ۵۸۱۱ و یا سایر نمایندگیهای مسافرتی مراجعه فرمائید.

آ-۱۱۳۰۹

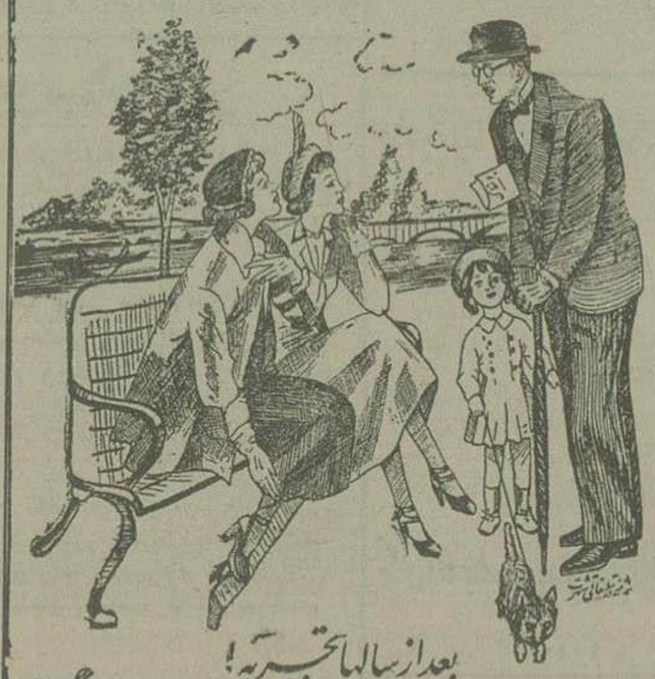

بعدازسالها تجربه!

دریافتم که لباسهای دوخته مغازه پوشاک «لاله زار» ازهرجهت بلباسهای دیگریرتری دارد، من بشما توصیه میکنم فقط از پوشاک لباس بخرید.

لاله زار جنب کوچه خندان مغازه پوشاک

آ-۱۱۲۰۲

نمک میوه انگلیسی

بوتس

موجد سلامتی ونشاط است

نمایندگی: بازار سلطانی

عمده فروشی: اکبر نیه، ناصرخسرو، آقای میناکار

آ-۱۰۸۵۴ ۳-۵

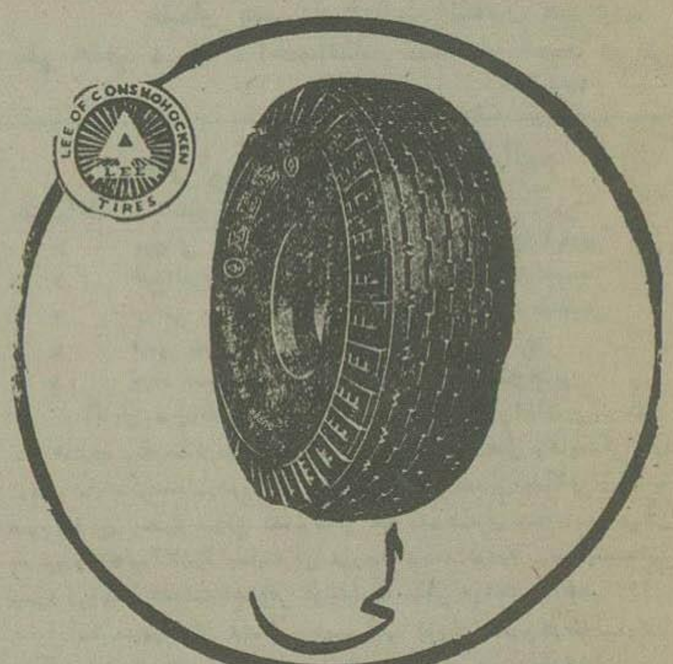

آ-۱۱۳۲۲ ۱-۳

چینی گلسرخی آلمانی

فروشنده انحصاری درایران

آهنگر چهار راه کالج تلفن ۸۶۵۹

از ولایات سفارش قبول میشود

آ - ۸۶۸۵ ۹ - ۱۵

کمپوت خوشاب خراسان

محل فروش و توزیع کمپوت خوشاب خراسان ومربای پرتقال از بن‌تاریخ مغازه ایران‌واقع‌درپاساژ مرکزی خیابان اسلامبول است مشتریان محترم بمغازه نامبرده مراجعه فرمایند.

آ-۶۹۵۰ ۵-۸ شرکت برادران بزرگ‌نیا

موتور آب کشی کرایسلر

یکدستگاه موتور آب کشی کرایسلر پنج اینچ برای فروش بقیمت مناسب حاضراست طالبین بنشانی زیر مراجعه فرمایند:

میدان امین‌السلطان خیابان صاحب جمع مسافربری اسلامی

تلفن ۸۰۷۹

آ-۱۰۷۴۲ ۳-۳

اتوبار - اصفهان

قبول بار بتمام نقاط کشور

تلفن ۴۴۸۰

آ - ۱۰۷۶۱ ۴ - ۱۵

دنیا منتظر شماست

بارادیوهای آخرین سیستم مولارد بآسانی میتوان دنیارا از اشطار بدرآورد ودرهمه جا حضور داشت

Mullard Double performance WORLD EXPLORERS

نمایندگی فروشگاه احیاء خیابان اسلامبول

فروشگاه احیاء بعلت تعمیرات مجددا افتتاح شد

آ-۹۶۰۳ ۲-۱۰

SALPERN سالپرن

کالسیم وویتامین د قرصی‌است لذیذ ومقوی مخصوصا برای اطفال

HEPASTAB

آمپول عصارهٔ جگر فوق‌العاده مؤثر ساخت بوتس انگلستان

HEPASTAB FORT

آمپول عصارهٔ جگر بی‌نهایت قوی معادل ۴۵۰۰ گرم جگرتازه نماینده فی بوتس انگلستان- بازار سلطانی-عمده فروشی اکبریه

آ - ۱۰۰۲۱ ۵-۵

همیشه جوان باشید

بوسیله فرآورده‌های دکتر ن. ژ. پایه از پاریس

و دستورات عملی سالن زیبائی

چین‌های صورت خودرا برطرف نمائید

سالن زیبائی میدان فردوسی خیابان فرصت

جنب کلیسای آشوری

آ-۱۰۹۱۲ ۲-۲

رادیو مالت وارد شد

آ-۹۴۶۸ ۱۰-۷ (بیمه)

نامه هفتگی

کاویان

تحت نظر: مشفق همدانی

تاچند روز دیگر انتشار خواهد یافت

تنها معرف «کاویان» شماره اول «کاویان» است.

آ-۱۰۰۲۵ ۳-۵

یادآوری بمشتریان محترم

ماشینهای تحریر فارسی ساخت کارخانه مشهور «رمینگتن» باندازه‌های ۱۳و۲۰ اینچی (۳۳و۵۰ سانتیمتر) که مدتی انتظار آن را داشتید وارد شده‌است بهتر است زودتر مراجعه فرمائید زیرا سفارش پارتی بعدی و وصول آن مدتی بطول خواهد انجامید.

نشانی: خیابان سعدی شرکت سهامی پاسال

آ - ۹۹۶۰ ۵-۵

یکباب مغازه اغذیه فروشی با تمام لوازم و برق واقع درخیابان قوام السلطنه مقابل سفارت مصر واگذار میشود طالبین بخیابان نادری آرایشگاه مرکزی مراجعه نمایند.

آ-۱۰۵۶۲ ۳-۳

انعکاس افکار و نظریات عمومی

در موقع تمدید جواز اقامت به بهترین وجهی میتوان به ایرانیان بیکار کمک نمود؟!

آقای ف. رحیمی مینویسد:

شرحی در اطلاعات شماره ۹۰۲۲ مورخه ۲۴ شهریور ۲۸ راجع به شرکت های بازرگانی بیگانه و کارمندان اتباع خارجی ملاحظه شد این قبیل تذکرات مفید باید مورد توجه قرار بگیرد ولی متاسفانه اثری از اقدامات مقامات دولتی دیده نشده بطوریکه نویسنده مزبور اظهار اطلاع کرده ۹۸ درصد پستهای حساس در شرکتهای بیگانه را بستگان خود آنها اشغال نموده به ایرانیان راه نمیدهند آیا ایرانی نمیتواند فروشنده، مباشر ناظر خرید، صندوقدار، تحویلدار، حسابدار، انباردار، منشی، مترجم بشود که حتما باید اتباع بیگانه برای کارهای باحقوق گزاف استخدام شوند آیا نتیجه این کار جز این نیست که روزبروز بر عده ایرانیان بیکار افزوده میشود و مشاغلی را که آنان میتوانند انجام دهند اتباع بیگانه انحصار کنند؟ آیا این قبیل شرکتهای بیگانه که تعداد آنها در ایران زیاد است و سودهائی که در اینجا میبرند بمراتب بیش از آنستکه در مملکتشان عاید میشود و چرا نمیتوانند از استخدام ایرانیان صرف نظر کرده و بیگانگان را بر ایرانیان ترجیح دهند؟ اگر چه برای حفظ ظاهر و تحصیل ارز کلیه این شرکت های بیگانه یک یا چند نفر از ایرانیان مدیر یا شریک خود را بمقامات دولتی معرفی کرده اند ولی در باطن امر کلیه اختیارات در دست خودشان بوده سودهای سرشاری بجیب بیگانگان ریخته میشود امیدوارم دولت در اسراع اوقات اقدام شایسته در این خصوص بعمل آورد مخصوصا در موقع تمدید جواز اقامت توجهی بنماید که فقط بآنهائیکه مولد ثروت و مفید بحال مملکت هستند اجازه تمدید داشته باشند.

قدردانی از رئیس شهربانی گیلان

نامه‌ای بدفتر اداره رسیده که عده زیادی از اهالی گیلان ورشت از جدیت و فعالیت آقای سرهنگ شوکت رئیس شهربانی در برقراری امنیت و جلوگیری از دزدی قدردانی نموده‌اند و توضیح داده‌اند که آقای سرهنگ شوکت اغلب شبها باتفاق عده از مأمورین تا چند ساعت بعد از نیمه شب در محله‌های مختلف شهر رشت گردش مینماید و تا کنون عده زیادی از دزدان و اشخاص شرور را شناسائی و دستگیر نموده‌اند.

تلگراف شهر کرد

وزارت محترم دربار شاهنشاهی رونوشت جناب آقای نخست وزیر رونوشت جناب آقای وزیر کشور رونوشت اطلاعات رونوشت دکتر نوربخش: آزادی انتخابات مجلس سنا شور و شعف خارق العاده در اهالی شهرستان شهر کرد تولید کرده و امیدوارند بر حسب امر اعلیحضرت اقدس شهریاری و حسن نیت هیئت محترم دولت در اجرای فرمان همایون بتوانند بعد از ۱۵ دوره که از شرکت در انتخابات محروم بوده برای نخستین بار در انتخابات مجلس شانزده شرکت کرده از نمایندگی دانشمند محترم آقای سید کمال الدین نوربخش برای عمران و آبادی خدمت به آب و خاک استفاده کنند دست اغراض هوا و هوس مداخله نامشروع کوتاه باشد از طرف علما سید جواد نجفی از طرف فرهنگیان علوی از طرف تجار سید صادق ایزدی از طرف کسبه سید عبدالوهاب امین از طرف مالکین علی مراد محمودیه از طرف زارعین محمد کریمی از طرف عتبه بن سید محمد امین.

برای انتقال کارخانه

اداره محترم روزنامه اطلاعات

عطف بشرحی که در شماره ۷۰۲۶ ۱۷ر۶ر۲۸ آن نامه ملی راجع شکایت ساکنین خیابانهای سی متری و جمال‌الحق از کارخانه آرد ایران درج شده خواهشمند است دستور فرمائید توضیحات مفصله زیر را در اولا. شماره آن نامه برای چاپ و منتشر نمایند:

با توجه بقانون بودجه سال ۱۳۲۸.

که ضرب الاجل برای تغییر محل کارخانجات شهر قائل شده - کمیسیونی درین خصوص با حضور نمایندگان وزارتخانه های مربوطه و نماینده کارخانه در شهرداری تشکیل میشود قریبا در این باره تصمیمی که موجبات رفاه اهل محل باشد اتخاذ و نتیجه باطلاع خواهد رسید

شهردار تهران - دولت آبادی

فعالیت های انتخاباتی

در تهران

جلسه انتخاباتی

شب جمعه یک جلسه انتخاباتی در منزل آقای حاج مرتضی آقائی با حضور جمع کثیری از طبقات مختلف، آقایان وعاظ، شهردار تهران محترمین بازرگانان و اصناف تشکیل گردید. نخست آقای حاج مرتضی آقائی جلسه را بنام اعلیحضرت همایون شاهنشاهی افتتاح نموده و از اینکه شاهنشاه اوامر لازم برای آزادی انتخابات صادر فرموده‌اند ابراز مسرت کردند پس از ایشان بترتیب آقایان خرازی، مولانا، دولت آبادی شهردار تهران دکتر گرامی، حاج شکوه الواعظین هریک درباره انتخابات و لزوم شرکت کلیه افراد در این وظیفه ملی و انتخاب نمایندگانی که از هر جهت شایسته باشند بیاناتی ایراد نمودند.

تعیین کاندیدها ببعد موکول شد و حضار تصمیم گرفتند برای موفقیت نامزدهائی که تعیین خواهند شد فعالیت بنمایند و در انتخاب عناصر صالح مجاهدت کامل بنمایند.

کنفرانس کارگران خباز

یک ساعت و نیم بعد از ظهر جمعه جلسه کنفرانس کارگران خباز در گاراژ لوانتور تشکیل گردیده و عده زیادی از کارگران خباز و همچنین عده کثیری از خدمتگزاران وزارتخانه‌ها در آن جلسه حضور داشته ابتدا آقای ضیاء شیبانی شمه ازطرز دادن آراء انتخابات تشریح نموده و پس از ایشان آقای مرتضی پایدار راجع به اتحاد کارگران و حقوق صنفی آنها صحبت نموده و نسبت بیکاران کار در خباز و همچنین اجرای صحیح قانون کار و تعیین حد اقل دستمزد و تشکیل شورای کارگاهها بیاناتی کردند پس از ایشان آقای علی اکبر روشنفکر نسبت باصل آزادی انتخابات که بدستور شخص اعلیحضرت همایونی باید مجرا گردد صحبت نموده و پس از آقای روشنفکر آقای غفاری رشتهٔ سخن را بدست گرفته و طرز ریختن آراء و مراقبت کامل در امر جلوگیری از کسانیکه مخالف شئون آزادی انتخابات میباشند تشریح نمودند.

در باشگاه تهران

ساعت ۱۰ صبح جمعه بنابدعوتی که آقای امیر ابوالحسن قهرمانلو ازطرف دانشجویان قوچانی نموده بود جمعی از رجال و متدینین و محترمین تدریجا در باشگاه حضور بهم رسانیده قبلا آقای امیر ابوالحسن قهرمانلو بنام اعلیحضرت همایونی جلسه را افتتاح نموده و بعدا آقایان انوری پور و حاج شکوه الواعظین و حاج محمدعلی سدهی و ابوالحسن صادقیان هریک نطق مفصلی ایراد کرده و بعد آقای قهرمانلو درباره انتخابات و اینکه نمایندگان باید منحصرا برای تهران کار کنند و شمه‌ای از وضع قوچان و اینکه اولیاء امور بوضع فرهنگی و بهداشتی آنجا توجهی نکرده‌اند سخنرانی جالبی ایراد نمودند.

جلسه انتخاباتی

ساعت ۶ بعد از ظهر روز پنجشنبه بنابدعوت قبلی جمعیت دوستان آقای دکتر جلال عبده گروه انبوهی از طبقات مختلف در محل سابق دفتر ایشان واقع در خیابان لاله‌زار نو بوی مستوفی حضور یافته ابتدا آقای نوروزی بیاناتی در باب فضائل و شخصیت آقای دکتر عبده ایراد و سپس آقای شهریار و آقای حسین معتمدی با اشاره بخدماتی که آقای دکتر عبده در دوره ۱۴ و ۱۵ مجلس شورای ملی نموده بودند مطالب جامع و سودمندی راجع به آزادی انتخابات و وظایف اجتماعی بیان نمودند که مورد توجه واقع گردید.

جلسه انتخاباتی

بنا بدعوت هیئت مدیره انجمن معلمی جمال الحق و انجمن معلمی دلارام نقرش جمع کثیری از طبقات مختلف شهر عصر جمعه در خیابان جمال الحق منزل دکتر پارسا حضور داشتند. از طرف هیئت مدیره خیر مقدم گفته شد و ناطقین درباب لزوم شرکت طبقات در انتخابات سخنرانی کردند.

سپس آقای محمدعلی مسعودی نماینده مجلس شورای ملی در مورد تصویب قانون شهرداری و اختیاراتی که قانون بطبقات مختلف داده است، شرح جامعی ایراد کردند.

آنگاه آقای احمد حاتم مطالب مؤثری ایراد و از حاضرین تقاضا کردند باحترام ارواح شهدای آزادی قیام کنند و یکدقیقه سکوت نمایند مجلس قیام کرد و یکدقیقه سکوت نمود.

سپس آقای هاشمیان در تایید مطالب ایشان نطقی کردند و جلسه در ساعت ۹ خاتمه یافت.

***

عصر پنجشنبه ۱۴ مهر یک جلسه انتخاباتی در منزل حجت الاسلام آقای حاج سید نصرالله جزایری با حضور جمعیت انبوهی از طبقات مختلف روحانیون استادان دانشگاه فرهنگیان بازرگانان و اصناف تشکیل شد. ابتدا آقای جزایری جلسه را افتتاح کردند و یاد آور شدند که در جلسه‌ای که در منزل ایشان با حضور جمعی از آقایان روحانیون طهران تشکیل شد حضار باتفاق آراء اعلام نمودند که شرکت افراد در انتخابات لازم میباشد چون اگر افرادی نظر در انتخابات شرکت نکنند ممکن است عناصر صالح و مورد اعتماد حائز اکثریت نشوند.

پس از ایشان آقای دکتر جزایری در زمینه لزوم فعالیت برای پیشرفت کاندیدهای واجد صلاحیت سخنرانی مبسوطی ایراد نمودند و خاطرنشان ساختند که اعلیحضرت همایونی آزادی انتخابات را بدولت توصیه و تائید فرموده اند و اگر افراد در شرکت در انتخابات قصوری بنمایند هم از انجام وظیفه مهم ملی خود غفلت کرده و هم در اجرای تمایل و منویات ملوکانه قصور ورزیده اند و این کار خلاف سنت ملی ایرانیان است. سپس آقای ارسلان خلعتبری درباره اوضاع دنیا و ایران و اهمیت جریان انتخابات در اوضاع کلی کشور نطق جامعی ایراد نمودند و جلسه با بیانات ایشان خاتمه یافت.

***

بنابدعوت هیئت مدیره کانون کارمندان لیسانسیه دولت جمع کثیری از کارمندان دولت و رجال و مدیران جراید شب جمعه ۱۵ مهر در کانون هدایت افکار حضور داشتند. آقای سیف‌الله نشکری رئیس شورای عالی کانون ضمن اظهار علاقه کارمندان دولت بشرکت در انتخابات خیر مقدم گفتند سپس آقای محمود سرشار رئیس کانون هدایت افکار شرح جامعی ایراد و بعدا آقای دکتر شایگان وزیر سابق فرهنگ و استاد دانشگاه بیاناتی نمودند و سپس آقای احمد حاتم رئیس کانون کارمندان لیسانسه دولت خطاب بکارمندان دولت نطق مهیجی ایراد کردند و آقای دکتر سنجابی در تمائید اظهارات ایشان مطالبی در باره شرکت کارمندان دولت در انتخابات ایراد نمودند سپس یک حلقه فیلم انتخاباتی بمعرض نمایش گذارده شد و جلسه در ساعت ۸ و نیم خاتمه یافت.

این همان وکیلی است که من میخواهم!

نظر باینکه بدون استثناء تمام کاندیدهای وکالت خود را باشهامت با دامن، رشید، مبارز، نوع دوست، مطلع و دانشمند معرفی میفرمایند و این قضیه اصل موازنه را در دوره شانزدهم بهم میزند پس رای دادن بیک شخص بیسواد، عامی، بزدل، بی عرضه، دشمن بشر مانند هادی سیاح سپانلو از فرائض ملی است. پس حتما باو رای میدهم.

آ - ۱۱۱۴۳ — ۲-۲

آقای دکتر کریم سنجابی استاد دانشگاه

ورئیس سابق دانشکده حقوق

نامزد نمایندگی تهران برای دوره شانزدهم میباشند

آ - ۱۱۱۵۷ — ۲-۲

جناب آقای ابوالفضل لسانی

یکی از شخصیت های برجسته با ۲۲ سال سابقه قضاوت و وکالت کاندید نمایندگی مجلس شورای ملی میباشند.

شما هم برسید از ایشان را صالح و دانشمند و مطلع این کشور که بدرد دل مردم خواهد رسید شناختید باو رای بدهید.

دیباجی

آ - ۱۱۱۹۳ — ۲-۲

جناب آقای اللهیار صالح

که برجسته ترین نمونه وطن پرستی و تقوی میباشند کاندید تمام دوستاران ایران هستند.

آ - ۱۱۱۵۴ — ۲-۲

آقای دکتر عبدالحسین اردلان

کاندید نمایندگی دوره ۱۶ از تهران میباشند

آ - ۱۱۱۳۸ — ۲-۲

کاندید جمعیت نجات کشور

جمعیت نجات کشور معتقد است که انتخاب شدن بنمایندگی مجلس شورای ملی حق ارادی است که باساس مشروطیت و بقای رژیم پارلمانی خدمات شایانی نموده اند. جناب آقای صادق سرمد شاعر و نویسنده محبوب ملی مدیر مبارز روزنامه صدای ایران شخصیت بارزی است که در ایام بحرانی از حق حاکمیت ملت ایران دفاع و در راه حفظ اصول مقدسه قانون اساسی و نجات کشور از حملات بیگانگان با جان و دل کوشیده است و در همه حال مترجم احساسات ملت ایران بوده. جمعیت نجات کشور به تبعیت از افکار عمومی و باتکاء همکاری با احساسات پاک ملیون ایران معظم‌له را بنامزدی انتخاب بنمایندگی دوره شانزدهم قانونگزاری از تهران معرفی و در راه وصول بمقصود خود صمیمانه میکوشد.

نشانی امیریه خیابان میبدی کاشی ۵۲

هیئت موسس جمعیت نجات کشور

ابوالقاسم سعید - محمود انیسی - اسمعیل مرتضوی

سیاوش گلسرخی - مصطفوی نائینی مدیر روزنامه سرگذشت

آ - ۱۱۱۸۲ — ۲-۲

هم میهنان

تامین بهداشت عمومی بستگی بوجود نماینده شجاع و باایمان و با اطلاع در مجلس شورای ملی دارد بنابر این هم میهنان گرامی بخصوص وابستگان بطبقه ممتاز پزشکی از انتخاب

دکتر محمود شروین

بنمایندگی دوره شانزدهم خودداری نخواهند فرمود

آ - ۱۱۱۱۸ — ۲-۳

آقای عمیدی نوری

مدیر مبارز روزنامه داد

از طرف طبقه تحصیلکرده و روشنفکر نامزد نمایندگی مجلس شورای ملی در تهران هستند علاقمندان بمملکت هنگام رای دادن ایشان را فراموش نخواهند کرد.

جمعیت اصلاح طلبان و روشن فکران

آ - ۱۱۰۸۷ — ۲-۵

اهالی اصفهان

یکبار دیگر رشد و درایت خودتان را با انتخاب دکتر آبادی - شیروانی - حیدرعلی برومند بنمایندگی دوره شانزدهم ثابت نمائید

جمعی از اصفهانی های مقیم مرکز

آ - ۱۰۹۸۴ — ۳-۵

پزشک بدون مطالعه تجویز نمیکند

و بی جهت نیست که اکثر دندان پزشکان ایران

خمیر دندان پلاستودنت

تجویز مینمایند

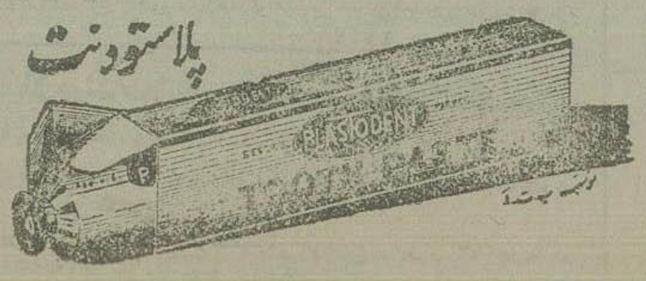

پلاستودنت تنها ضامن سلامتی و زیبائی دندانهای شما است.

پیام بمیهن دوستان - انتخاب مهندس رزم آرا

چون آقای مهندس رضای رزم آرا که از خانواده شریف و اصیل ایرانی بوده و علاقه کاملی بمذهب و دین دارند نماینده حقیقی اینجانبان اهالی خیابانهای گرگان - ده متری بیژن - حسین آباد میباشند انتخاب ایشان را برای نمایندگی دوره شانزدهم مجلس شورای ملی بعموم علاقمندان بمذهب و کشور توصیه مینمائیم

ازطرف اهالی خیابانهای گرگان - ده متری بیژن - حسین آباد

آ - ۱۱۳۸۹

هم میهنان

در انتخاب جناب آقای دکتر خلعتبری جدیت نمائید

جمعیت اصلاح طلبان

آ - ۱۱۳۹۵ — ۲-۱

از انتخاب دکتر محمدعلی راشدی غفلت نفرمائید

آ - ۱۱۳۹۸ — ۵-۱

آگهی

انجمن تجدد برای دوره شانزدهم قانون گذاری اشخاص مفصلة الاسامی زیر را که از هر جهت واجد شرایط نمایندگی و مورد اعتماد قاطبه اهالی محترم تهران میباشند کاندید نموده است:

۱- جناب آقای سید محمد صادق طباطبائی
۲- حضرت آیة‌الله امام جمعه تهران (دکتر حسن امامی)
۳- جناب آقای احمد صلاحی (صلاح الملک)
۴- آقای علی وکیلی
۵- دکتر عبدالحسین اردلان مدیر کل شهرداری
۶- آقای محمد باقر امین دادیار دیوان کشور
۷- دکتر علی امیرحکمت
۸- آقای علی کلحمدی (مدیر کشور تور)
۹- آقای انوری پور

درصورتیکه نظر انجمن در مورد شایستگی اشخاص فوق که در مواقع مختلف مراتب خدمت گذاری خود را بثبوت رسانیده‌اند مورد تایید اهالی محترم طهران میباشد. خواهشمند است در انتخاب آنان بنمایندگی مجلس شورای ملی با انجمن ما تشریک مساعی فرمایند.

آ - ۱۱۳۹۱ — رضا تجدد تبریزی - انجمن تجدد

تبریک باهالی محترم شهر کرد و چهارمحال

بقرار اطلاع جناب آقای سید کمال الدین نوربخش که از رجال دانشمند و شاه دوست کشور میباشند و بنمایندگی مجلس سنا از طرف اهالی آن سامان انتخاب شده و کاندید مجلس شورای ملی نیز میباشند ما این حسن انتخاب را بعموم اهالی محترم تبریک گفته امیدواریم در انتخابات مجلس شورای بر مثل مجلس سنا موفق گردند.

حکیم پور. بدیع الزمان. شمس الدین حکمت. مهندس تشید. محسن اشراقی. قندهاری. بهنام مختاری. ایرلوچی. مهندس خطیب دماوندی. سخائی منش. هاشمی. محمد دلی آبادی. میر سعیدی. مهندس ثابت. مهندس مختاری. سید جمال الدین میردامادی. محمد حسین مکری. هادلی. عزیزالله سیف. محمود صافی. اصغر فیاض. جواهرچی. مهندس ربانی. ملکوتی.

آ - ۱۱۳۹۶

طلاب و انتخاب

محضر محترم حجة‌الاسلام مروج‌الاحکام آقای حاج شیخ محمدعلی لواسانی دام‌عزه.

سئوال نظر باینکه جریان انتخابات دوره ۱۶ در پیش است و عموم طبقات بمنظور حفظ حقوق خود در این موضوع شریک هستند جمعی از اهالی تهران بخصوص طلاب علوم دینیه برای کسب تکلیف نظر برای محترم عالی دارند که تعیین نمایندگان نظر تکلیف شرعی و مصالح عمومی آیا لازم است یا خیر درصورت لزوم چه اشخاصی بنظر شریف برای نمایندگی مجلس شورای ملی شایسته و صلاحیت دینی و اخلاقی دارند که در موقع انتخاب شوند هرچه رای مبارک است مرقوم و مزین فرمائید.

بسم الله رب الارباب

در اراء این سئوال خاصه در مواقع انتخابات ازدحامی شده و از جواب کتبی عذر خواستم ولی چون سؤال فعلی از طلاب علوم دینیه و فقهم‌اله است که بآن ها علاقه دارم سزاوار ندیدم بلا جواب بمانم درصورتیکه مخالفین طریقه حقه و احزاب فاسد درمقام ابطال حق و احقاق باطل برآیند و نمایندگانی بجهة منظور خود تعیین نمایند شبهه نیست که دیگران باید با احتمال تاثیر درمقام دفاع از حق برآمده و نماینده متدین بصیری را که از عهده برآید انتخاب نمایند اما در باب تعیین باید متوجه بود که اساسا دو چیز مانع اقدام صلحاء در کارها شده یکی انتقاد جهال یا مغرضین و زبان و قلم آنان باسم آزادی عصمن‌اله من شرورهم و دیگر خلط خوب و بد و صالح و طالح و بهرصورت اگرچه معدودی را بسیار کم حال در نظر دارم ولی چون انتخاب و کیل از امور مهمه است و حقیقة مبدء هر خیر و سعادت یا شر و شقاوت است باید دقت بیشتری شود که باعث پشیمانی نشود و فعلا تا رسیدن موقع از تعیین معذورم و کاملا مقتضی است در این خصوص بمراجع قسم و اعتاب مقدسه و سایرین از اعاظم دین دامت برکاتهم هم مراجعه شود والسلام علی من اتبع الهدی و نهی النفس عن الهوی

آ - ۱۱۳۱۵ — الاحقر محمدعلی لواسانی عفی عنه

پیروی از نیات مقدس اعلیحضرت همایون شاهنشاهی مبنی بر آزادی انتخابات جناب آقای عمیدی نوری را که وطنپرستی و شاهدوستی و آزادیخواهی خود را در طول مدت خدمتگذاری بملت نجیب ایران و بویژه مردم غیور مازندران ظاهر و هویدا ساخت از نظر مصالح کشور و خدمت بجامعه بپاس احترام و حقشناسی از طرف خود کاندید نمایندگی مجلس شورای ملی برای دوره ۱۶ نموده ضمنا انتخاب چنین شخص لایق و جدی را بکلیه دوستان و همشهریهای مقیم پایتخت توصیه مینمائیم.

ملک محمدی - الاحقر محمد غازی - سلیمانی - رحمان قلی درویش - رضا ناهید - حسین اسکندری نوری - مصطفی علاء - شیخ حسین نوری - فلاحی - حسن ملک محمدی - سید مرتضی مصطفوی - رضا نوری صدر پاها - حسین برزگر - اسمعیل بشیری. شقاقی - نور صالح - ابوالقاسم صالحی - یحیی درویش - حسن لسانی - اصغر ریاحی - حاجی الموتی

آ - ۱۱۳۷۱

کشور بخدمتگذاری مردان لایق شجاعی مانند

جناب آقای قاسم علی ضرغام فر

نیازمند میباشد. از انتخاب ایشان مضایقه فرمائید

آگهی

مناقصه خرید تیرآهن

اداره ساختمان بانك ملی ایران شش فقره تیرآهن مشروحه ذیل مورد احتیاج ساختمان بانك ملی بازاررا باشرایط زیرین ازطریق مناقصه نسبی خریداری مینماید :

۱ – تیرآهن شماره	۱۲	بطول	۱۰ر۳ متر	۱۸ اصله
۲ – «	۱۲	«	۴ر۰۰ «	۱۰ «
۳ – «	۱۲	«	۴ر۳۵ «	۳ «
۴ – «	۱۵	«	۵ر۵۰ «	۱ «
۵ – «	۱۵	«	۶ر۵۰ «	۱ «
۶ – «	۱۵	«	۶ر۷۰ «	۱ «

۱ – داوطلبان شرکت در مناقصه بایستی مبلغ ۲۰۰۰ ریال (دوهزارریال) سپرده نقدی بحساب شماره ۴۱۱۸ اداره ساختمان در بانکملی مرکز تودیع نموده و باتعیین نام و نشانی پیشنهاددهنده پیشنهاد شامل قبض سپرده را در پاکت لاك ومهرشده به روی آن عبارت (پیشنهاد مناقصه خرید تیرآهن) نوشته شده باشد منتهی تاساعت (۱۰) روز ٤ شنبه بیست وهفتم مهرماه ۱۳۲۸ بدفتر اداره ساختمان بانك ملی ایران تسلیم و رسید دریافت دارند .

۲ – پیشنهادهای رسیده درساعت ۱۱ روزمذکور در دائره تهیه اداره ساختمان بانکملی بازوخوانده میشود .

حضور پیشنهاد دهندگان در جلسه قرائت پیشنهادها آزاد – به پیشنهادهای واجد ابهام و فاقد قبض سپرده یاموقوف بشرایط خاص – همچنین پیشنهاد های واصله در خارج از روز وساعت مقرر ترتیب اثر داده نخواهدشد .

۳ – بانك ملی ایران دررد وقبول یك یاکلیه پیشنهادها مختاروددر صورتیکه یکی ازشرکت کنندگان در مناقصه که بموجب صورت مجلس قرائت پیشنهادهاحائز حداقل تشخیص وازتاریخ اخطار کتبی منتهی درظرف مدت ۵روز ازتحویل کلیه یاقسمتی ازآهنهای مورد مناقصه استنکاف نماید حق استرداد سپرده نداشته وسپرده‌اش بسود بانك ملی ایران ضبط خواهدشد

آ–۱۱۳۶۷ ۱–۲ بانکملی ایران

شیر زیبائی

تنها عامل وجاهت شناخته شده است (موسسه ب.ت.آ)

آ–۱۱۲۱۹ ۱–۲

((هدایت نامه))

(دربطلان عقاید فرقهٔ شیخیه)

بهترین کتابی است که بوسیله انجمن دینی قرآن در شرح حال این سلسله نوشته و پرده از روی اعمال رسوای آن برداشته شده

محل فروش کتابخانه ابن‌سینا چهارراه مخبرالدوله قیمت ٤۰ ریال

آ–۱۱۳۲۹ ۱–۳

آگهی

برای تحریر ترکه مرحوم غلامحسین شاهرخ پور ساعه ابراهیمی برحسب درخواست آقای کریم ضرغامی بوکالت بانو نزهت الزمان شهریافیان روز نوزدهم آبانماه ۲۸ سه ساعت بظهر تعیین گردیده تا با حضور ورات ویا نماینده قانونی آنها و اشخاصیکه خود را ذینفع در ترکه میدانند همچنین کلیه مدیونین و بستانکاران از متوفی تصمیم دادگاه اجرا نرود بنابر این مراتب اعلام و متذکر میشود که اشخاص نامبرده فوق میتوانند در وقت مقرر در دادگاه شعبه ۷ بخش تهران حضور یابند .

رئیس شعبه ۷ دادگاه بخش تهران – مهدی نور جاه

آ–۱۱٤۱٦

الکتروموتورهای سه‌فاز

از یك تاده اسب جنرال الکتریك کمپانی انگلستان برای نمایندگی رسید

نشانی : شرکت سهامی ایران موتور

٤۰۲ خیابان سعدی – تهران

آ–۱۱۱۸۸ ۲–۳

مسافرین محترم

برای جلوگیری ازاسترافغ و دل بهم‌خوردگی‌های ناشی از سوار شدن اتومبیل، کشتی وهواپیما همیشه یك بسته قرص

وازانو

همراه داشته باشید . شرکت سهامی شیمیا تلفن ۸۹۲۰ (ب.ت.آ)

آ–۱۱۲۱۷ ۱–۲

قایان پزشکان محترم وصاحبان داروخانه‌ها

درمان جدید پارکینسون با

PARPANIT « GEIGY »

PARPANIT FAIBLE بهاء ۸۵ ریال

PARPANIT FORTE بهاء ۱۳۰ ریال

نماینده انحصاری : تجارتخانه عبدالله شکور . تهران سرای دلگشا

فروش‌عمده : عمده فروشی فرح بخش . خیابان ناصرخسرو

آ–۱۱۱۳۱ ۲–۵

راه حقیقت

تالیف حجة‌الاسلام آقای حاج شیخ اسمعیل دیرجی زنجانی از انتشارات بنگاه مطبوعاتی کیو در تمام کتابخانهای معتبر تهران برای فروش آماده است بنگاه مطبوعاتی کیو در خیابان شاهپور مقابل سینما میامی نوشت افزار و لوازم تحصیلی دانش آموزان را با تخفیف کلی بفروش می رساند .

مدیر بنگاه مطبوعاتی کیو – سیف‌الله گودرزی

آ–۱۱۱۹۰ ۲–۳

پنجمین دوره هنرستان خیاطی کانون فرهنگی تهران

تشکیل و نام‌نویسی میشود

(مدت یکسال ماهانه ۱۸۰ ریال)

در این مدت برنامه هنرستان دولتی با روش علمی وعملی آموخته میشود و کسانیکه از عهده امتحان بر آیند باخذ گواهی نامه نائل خواهند شد .

لاله‌زار کوچه بهارجنب سینماخورشید کانون فرهنگی تهران

آ–۱۱۲۰۹ ۲–۳

جوانی باتجربیات کافی درزبان انگلیسی وفارسی وحسابداری و ماشین نویسی حاضراست بعداز ظهرها درشرکت و یا تجارتخانه‌ای مشغول کارشود علاقمندان بشماره ۳۷۳ راهنمای اطلاعات مراجعه فرمایند

آ–۱۱۳۱۹

آگهی دعوت

بدینوسیله از کلیه صاحبان سهام سینما تاتر رکس دعوت میشود که در جلسهٔ همکانی عادی سالیانه که روز دوشنبه ۲۵ مهرماه ۲۸ در ساعت ده صبح در عمارت سینما رکس منعقدمیشود حضور بهمرسانند .

دستور جلسه :

۱ – گزارش هیئت مدیره و تصویب بیلان سال ۱۳۲۷

۱ – انتخاب هیئت مدیره وتعیین حقوق

۳ – انتخاب بازرس

شرکت سهامی سینما تاتر رکس

آ–۱۱۱۷۲ ۲–۲

سالنی بگنجایش چهار صدنفر

برای استفاده اجتماعات و احزاب در بهترین نقطه لاله‌زار حاضر است طالبین بلاله‌زار – سرای طاهباز بازرگانی جهان مراجعه فرمایند

آ–۱۱۱۰٦ ۲–۳

تلگراف از خرمشهر

تهران جناب آقای نخست وزیر رونوشت جناب آقای وزیر دربار شاهنشاهی جناب آقای سیدمحمدصادق طباطبائی جناب آقای وزیر کشور جناب آقای تقی‌زاده جناب آقای ایلخان ظفر جناب آقای رئیس‌ستاد جناب آقای دکتر طاهری جناب آقای دادگر جناب آقای ملك مدنی جناب آقای نمازی جناب آقای تدین روزنامه اطلاعات کیهان پرچم اسلام ستاره ایران مهرایران تهران‌مصور رستگار داد صدای‌وطن صدای‌مردم کارزار رونوشت جناب آقای خسروهدایت رونوشت اهواز جناب آقای استاندار عین تلگرافی که از طرف جان نثاران به پیشگاه مقدس اعلیحضرت شهریاری خلدالله ملکه و سلطانه مخابره شده برای استحضار اولیاء و بزرگان دولت ذیلا درج استدعا میشود باتوجه باوامر اکید ذات مقدس شاهنشاه آزادی خواه باستاندار وفرمانداران این استان دستورات مؤکدی صادر نمایند تا از مداخله بیجا وتحمیل اشخاص ودسیسه وسفارش‌های محرمانه مامورین جلوگیری شده و انتخابات با بی نظری کامل درمحیط آزاد انجام گیرد. پیشگاه اعلیحضرت همایونی ارواحنا فداه جان نثاران عشایر وطوایف دربسی وفاداری لعب از نخستین روز هجرت به‌خاك پربرکت کشور ایران با روحی براز شوق و اراده خلل ناپذیر وپیمانندی وارد ملیت ایرانی شده خدمت به میهن ووفاداری بسلاطین را ازادوار گذشته رویه بی آلایش خویش نموده و طوری تحت تجربه قرار گرفته که نهایت صدق و امتحان خود را باولیای امر ثابت کرده شرکت درجنگ های بزرگ قدیم سرحدی نثار خون فرزندان بذل‌مال‌و جان سینه سپر کردن‌درمقابل مصائب ناگوار روزگار در حفظ وجب بوجب این آب و خاك عوالم وفاداری آبا و اجدادجان نثاران بطور احسن درپیشگاه پادشاهان اسبق ثابت گردید بخصوص مراحم پدر تاجدار فقید اعلیحضرت رضا شاه کبیر نورالله‌مضجعه‌در اداء خدمات همه اوقات مقدم بر اهالی کشور بوده‌ایم در همه گونه مستدعیات بذل تفقد دررفاه‌حال یکایك بنی نعب میفرمودند لذا در مقام جسارت برآمده‌و استدعای ذیل رااز ذات اقدس ملوکانه انتظار داریم.

دراینموقع که‌حسب‌الامرشهریار وپدرتاجدار انتخابات‌دوره‌شانزدهم مجلس شورای ملی دراین حدود درشرف عمل میباشد با اینکه آزادی یکایك ملت درانتخابات ایندوره امرا کید شاهانه است متاسفانه از طرف برخی مقامات دولتی درمرکزاستان وشهرستان های خرمشهر وآبادان و شادگان درانتخابات برعلیه‌قاطبه مردم وعشایردرزیرپرده اعمال نفوذمینمایند واظهارمیدارند که نامبرده فرستاده‌مخصوص خاندان سلطنتی است وبایستی اورا انتخاب نمایند بدبختانه طوری مردم را منزجروبلاتکلیف کرده که نهایت سلب اطمینان دراین حدود شده است لذابعرض اعلیحضرت‌همایونی معروض‌میداریم کلیه عشایراین‌سامان سید ضیاءالدین نقابت که‌همیشه‌اوقات مشیت واجرای نیات ذات ملوکانه وخدمت بمردم و تشویق ملت بوطن پرستی وشاهدوستی میباشددرپیشگاه‌اعلیحضرت‌شهریاری‌اورا انتخاب مینمائیم.

استدعای عاجزانه میشود اولیاء امور محلی از مداخله در این امر جلوگیری نمایند نظربانکه تمام عشائر و طوایف واهالی شهرستان های خرمشهر آبادان بموجب تلگرافات واسترحام‌های‌عدیده که قبلاتقدیم پیشگاه ملوکانه ومقامات دیگر گردیده عموما باقای نقابت رای‌داده وی دهیم هر کس غیرازایشان بوکالت این‌منطقه تعیین‌شود فقط‌تعویض‌صندوق وارتکاب تقلب ودسیسه بوده جان‌نثاران منه‌قبولیت خودرابعرض‌خاکپای همایونی تقدیم میداریم.

جابرشیخ‌مدخوررئیس عشایر نضاو عبدالحسین کعبی شیخ فضل‌الله رئیس‌طائفه دریس‌طهران کعبی شیخ‌شرهان نصاری شیخ‌بلا نصاری حاجی سلمان نصاری ناصر کعبی شیخ‌مزعل احمد دریس‌سنگرشیخ‌عبدالصمد نصاری حاجی‌عبدالرضاعبودزابرمختار حسن شیخ‌محمدعباد دریس‌زابرعبود خوبطر دریس تابه‌دادی دریس‌شیخ محمد عبود دریس درغول عبود دریس زمان عبود دریس‌زابر جابر فماس دریس ناصرعلی دریس‌زابر مهاوی طودریس حسین رحم‌دریس شیخ‌مطلبی زابرداوی دریس حاجی‌اسمعیل دریس‌جزیره

آ–۱۱۲۷۱

دعوت ازمهندسین فارغ التحصیل دانشکده فنی

بنابدعوت اتحادیه صنایع انگلستان و بامعرفی دانشکده فنی یك نفر ازمهندسین فارغ التحصیل دانشکده‌فنی که علاقمند بمطالعه صنایع انگلستان باشدبآن کشور اعزام میشود

داوطلبان برای اطلاع ازچگونگی موضوع ومیزان کمك‌هزینه و غیره میتوانند تاآخر مهرماه بدفتر دانشکده مراجعه ودرصورت‌تمایل تقاضا درخواست نمایند .

درصورت تعدد داوطلب انتخاب طبق ترتیبی که بتصویب شورای دانشکده برسدبعمل‌خواهدآمد.

آ–۱۱۲٤۳ ۱–۲ رئیس دانشکده فنی

مناقصه

شورای کارگاه کارخانه سیمان درنظر داردجهت‌کارگران‌کارخانه دندان مصنوعی تهیه نماید . از دندانپزشکانی که‌مایل شرکت‌درمناقصه هستند دعوت میشود که ساعت ۱۰ صبح روز دوشنبه ۱۸ مهرماه‌در محل کارخانه حضور بهمرسانند.

شورای کارگاه کارخانه سیمان

مهندس جاودان

آ–۱۱۱۰۳ ۲–۲

حراج باتیزه

رادیو اتومبیل (قیمت سابق ۴۷۵ تومان) یکعدد ۱۵۵۰۰ ریال

پارچه پشمی انگلیسی دستباف	یك متر	۸۰ «
مخمل بلژیکی	یك متر	۲۱۰ «
ترازو مخصوص منزل	یکعدد	۱۹۰ «
ماشین کالباس	یکعدد	۴۵۰ «

تاموجودی مختصر تمام نشده مراجعه فرمائید

شرکت سهامی تهران اروپ — میدان فردوسی

آ – ۱۱۰۸٤ ۲–۱۰

دکتر حکیم اعلم

ازییلاق مراجعت وازمرضی محترم پذیرائی مینماید

نشانی: خیابان سوم اسفند تلفن ۵۵۰۹ (ب.ت.آ)

آ–۱۱۲۱۷ ۲–٤

اهالی محترم مشهد

شیر زیبائی بهون شماره‌ثبت تقلبی است

برای خرید شیر زیبائی به داروخانه انتخاری مشهد مراجعه فرمائید

آ–۱۱۲۱۵ ۲–۲ (ب.ت.آ)

الکتروموتور

ازیك اسب تا بیست وپنج اسب ساخت بهترین کارخانه بقیمت بسیارمناسب موجود است.

شرکت تهران اروپ – میدان فردوسی

آ–۱۱۰۸۵ ۲–۵

کلاس رقص مادموازل کلارا

جدیدترین اسلوب رقصهای : تانگو ، فوکس، سامبا ، پاسودوبل وغیره را در دوتاهترین مدت بشما میآموزد

نشانی : چهار راه مخبرالدوله بالای قنادی نوشین

آ–۱۰۹۳٤ ۲–۳

نمایندگان جراید درشهرستانها توجه کنند

روزنامه صدای وطن درنقاط زیر :

تبریز . آستارا . شاهرود . قصرشیرین . گرگان . بوشهر . بندر شاه کازرون . بانه . نائین . شهر کرد . اهر . ترج . بم . سیرجان . قوچان . خاش خمین . محلات . ساوه وسبزوار احتیاج بنماینده دارد .

شرایط نمایندگی سپردن مبلغی بعنوان ودیعه (چهار برابر بهای میزان درخواستی روزنامه) دوقطعه عکس ویك رونوشت شناسنامه میباشد داوطلبین برای کسب اطلاعات بیشتری میتوانند مستقیماً بدفتر روزنامه مراجعه و مکاتبه نمایند .

صدای وطن در ۱٦ صفحه بزرگ بصورت مجله

آ–۱۱۳٤٤

تخفیف تخفیف

ازاین تاریخ قیمت روغن های خوراکی تصفیه شده

تجارتخانه موسوی به ۱۲۵ ریال

تنزل داده میشودخریداران بتجارتخانه بالا در سرای خیام مقابل پستخانه مرکز تلفن ۵۳۳۰ و شعبات مراجعه فرمایند

آ– ۱۱۳٦۲ ۱–۲

آمار عملیات هفته‌در مسانگاه سازمان شاهنشاهی خدمات اجتماعی درشهریور ماه که تا کنون رسیده است حاکی است که باین درمانگاه هاجمعا تعداد ۲۵۱٤۸ تن بیمار بشرح زیر مراجعه کرده‌ومعاینه‌شده‌وداروی رایگان دریافت داشته اند :

درمانگاه داراب	۱۷۳٤	تن
« شادگان	۹۲۸	«
« سعیدآباد	۹۹۲	«
« شوش	۲۱۵۰	«
« رودبارالموت	۸۷۵	«
« رضوانده	۱۰۹۲	«
« طالقان	۱۲٤۱	«
« باز کیا کوراب	۸۰٦	«
« اردکان یزد	۳۵۸۹	«
« چمستان نور	۱۵۵۲	«
« سوسنگرد	۱۰۵۵	«
« نوبران	۱۸۰۳	«
« شفت	٦٦۲	«
« لار	۱۱٤۳	«
« هرند	۱۲۹۰	«
« انارك	۲٤۹۹	«
« اردستان	۸۳۷	«

آگهی حصر وراثت

بتاریخ ۲۹ر۱۰ر۲۷ محمودفرزند اکبر شهرت حسنی دارای شناسنامه شماره ۳۵۵ ساکن ریکان کرمسار باستناد چهار برك رونوشت‌شناسنامه ودوبرك خلاصه مرك ۲۷ – ٤ر۱۵۱ بدین توضیح دوا هی وراثت را از داد گاه بخش وارمین خواستار شده است (مرحوم اکبر حسنی درتاریخ ۱٤ مهر ماه ۱۳۱٤ درمحل‌همیشگی خود قریه ریکان کرمسار در گذشته حین‌الفوت وارث منحصرش ۱–شخص متقاضی ۲– احمدحسنی ۳–ابوالقاسم حسنی ٤– عبدالله احمدی (فرزندان) ویك عیال دائمی بنام نرگس احمدی می‌باشد وابوالقاسم احد ازورثه در تاریخ ۱۲ مهر ماه ۱۳۱٦ در گذشته ووارث منحصرش بانو نرگس احمدی مادر میباشد پس از تحقیق‌از نواهان مراتب را سه بار پی درپی (ماهی یکبار)در روز نامه رسمی کشور شاهنشاهی ویکی از روزنامه های چاپ مرکز آگهی چنانچه نسبت به درخواست فوق‌اعتراض‌یاوصیتنامه ای ازمتوفی نزد کسی باشد ازتاریخ نشر نخستین آگهی ظرف‌مدت مزبورتقدیم والا پس‌از انقضاءمدت هیچ‌وصیتنامه‌ای باستثنای سری‌و رسمی پذیرفته نیست و گواهی‌شایسته‌صادرخواهدشد

دادرس دادگاه بخش‌وارمین–جعفر کیا

نوبت سوم ۱۷ر۷ر۲۸

آ–۷۱۸۱ ۳–۳

درمان قطعی سوزاك

(سرویس مخصوص برای بانوان)

درمان کامل سیفلیس وامراض جلدی

خیابان‌سپه مقابل‌پستخانه دکتردانشکر

آ–۱۱۳۲٦ ۱–۲

کلیه دانش‌آموزانی که مایلند بدانند درچه رشته موفقیت بدست خواهند آورد بکف‌بینیان شاه آباد مراجعه فرمائید . آ–۱۱۲۳۲

درمانی بهتر از پماد دلپیك برای معالجه رماتیسم، سیاتیك، ضرب دیدن و شکستگی استخوانها نخواهید یافت

آ–۱۱۲۲۳

خانواده‌هائیکه رادیو مالت میخورند همیشه سالم اند

آ–۱۱۲۲۱ ۲–۳ (موسسه ب.ت.آ)

مساعدت شانس بدانش آموزان

کلاس مخصوص خرابلی

چون هنوز نتیجه امتحانات شهریور معین نشده

خیابان شاه آباد . مقابل سینما اطلس

ام‌لوبی ۱

برای دوره های متوسطه و ششم ادبی و طبیعی تا آخر مهرماه تمدید کرده‌است ازفرصت استفاده فرمائید

سوریه، دست خود را در دست عراق می گذارد

سیاستمداران انگلیسی و عربی، بجای الحاق سوریه به ماوراء اردن، فکر اتحاد عراق ـ سوریه افتاده و از اجرای سوریه بزرگ منصرف شده‌اند

بیروت ـ یونایتد پرس ـ «ژرژ بیتار» مفسر خبرگزاری یونایتد پرس تحولات اخیری را که در روابط سوریه و عراق ظاهر شده است چنین تشریح میکند: در بیروت با اینکه مقامات رسمی اشاره بحوادث نوظهوری نمیکنند معهذا گفتگو از اتحادیه جدید سوریه و عراق است معهذا باید تا اول نوامبر که انتخابات جدید سوریه آغاز میشود صبر کرد.

روز شنبه دیروز آقای ناظم القدس وزیر خارجه سوریه اظهار داشت که دولت جدید سوریه که یک دولت موقتی است هدفی جز اتحاد با همسایگانش نخواهد داشت ولی برای اینکه روابط نزدیکتری بین این دولت با سایرین بوجود آید باید در انتظار پایان انتخابات و تشکیل مجلس بود زیرا دولت موقتی کنونی فاقد آن اختیارات و قدرت لازم برای اقدامات مهم است

وی همچنین گفت که کلیه تصمیمات ما باید متکی بر تقاضاها و افکار و نظریات عمومی باشد و بدین جهت ناگزیریم که در انتظار تشکیل پارلمان جدید باشیم.

ازطرف دیگر، بقراریکه منابع معظم اطلاع داده‌اند، هاشم العطاس درموقعیکه والاحضرت امیرعبدالاله از لندن ببغداد مراجعت میکرده است با وی مذاکراتی بعمل آورده و در این گفتگوها دو زمامدار جدا موافقت خود را با الحاق اداری و سیاسی دو کشور و توحید سازمان‌های نظامی و اقتصادی و فرهنگی اعلام نموده‌اند.

ولی قبل از هر تصمیمی، زمامداران دو دولت تا گزیرند افکار عمومی را برای چنین اقدامی حاضر نمایند و کاری کنند که این تصمیمات بر خلاف آنچه در سابق معمول بوده، کاغذی نباشد بلکه عملا صورت بگیرد.

بدیهی است درحالیکه دولت سوریه از ایجاد سوریه بزرگ بدست ملک عبدالله نگران است، بعید نیست بفکر الحاق بعراق افتاده باشد، انگلستان نیز رضایت دهد که در این ناحیه دولت عربی نیرومندتری بوجود آید و شاید هم مذاکراتی در این زمینه بین امیرعبدالاله و زمامداران انگلیسی در لندن صورت گرفته باشد.

تیتو مجارستان را متهم باقدامات نظامی بر علیه یوگوسلاوی میکند

بلگراد ـ اسوشیتدپرس ـ دیشب دولت یوگوسلاوی رسما دولت مجارستان را متهم ساخت که دولت مزبور مشغول اقدامات جنگی بر علیه دولت مارشال تیتو میباشد.

اعتراض دولت یوگسلاوی طی یک یادداشت دیروز بوسیله وزیر امور خارجه آن کشور بسفارت مجارستان در بلگراد تسلیم گردید. اقدام اخیر دولت یوگسلاوی مبنی بر تسلیم یادداشت بدولت مجارستان که تقریبا پاسخ صریحی بتصمیم دولت مجارستان دائر براعلام بطلان عهدنامه و پیمان دوستی ۲۰ ساله بین دو کشور باشد.

در این یادداشت اشاره شده است که دولت یوگسلاوی در پایان جنگ بین الملل اخیر از هیچگونه مساعدت درباره دولت مجارستان خودداری نکرده است.

درحالیکه این کشور طی جنگ گذشته تحت برنامه دول محور مشغول زد و خورد و جنگ با حکومتهای دموکراسی بوده است ازطرف دیگر باید دانست که اساس اختلاف رابطه بین دو کشور اولیای کرملین میباشند.

«فرزند جنگ» دختری است از اهالی چین که مادرش روس سفید و پدرش امریکائی و نگهبانش حوادث طبیعی بوده است

اقدامات دولت امریکا برای پیدا کردن پدر و مادر این طفل

سانفرانسیسکو ـ اسوشیتدپرس ـ «انگلینا» یک دوشیزه لاغر اندام که اکنون دوازده سال بیشتر ندارد دیروز از میدان جنگ بین المللی دوم وارد خاک امریکا گردید. وی در میان مردم «فرزند جنگ» لقب گرفته است زیرا داستان این کودک زیبا و ماجرای تبعیت وی، بسیار شیرین و خواندنی است.

وی هنگامی که دوساله بود توانست پدر و مادرش را ببیند ولی دیروز هم هنگامیکه پدرش را دید او را شناخت و یکدیگر را در آغوش گرفتند و بی اختیار گفت پدر چقدر شما شبیه بمن هستید.

پدر وی یک سروان ارتش امریکا بود که در خدمت نیروی دریائی بوده و مادرش یک بانوی روس سفید بود و چون در خاک چین زناشوئی کرده و فرزندشان در آنجا بدنیا آمده در نتیجه انگلینا یک دوشیزه چینی بود. در سال ۱۹۳۹ پدر طفل برای یک ماموریت مخصوص از آبهای چین خارج گردید لکن با اعلام جنگ دیگر نتوانست به کشور چین مراجعت کند. اتفاقا در همان اوقات ارتش ژاپن وارد خاک چین شد و «انگلینا» کودک سه ساله را نیز دستگیر و بزندان بردند.

وی دو سال در زندان بود، در حالیکه از مادرش نیز خبری نداشت «انگلینا» اکنون بعلت کمی غذا چشمانش احتیاج به عینک پیدا کرده است.

اخیرا معلوم شد که مادرش نیز وارد ارتش کمونیست گردیده و از فرزند و شوهرش نیز بی اطلاع است.

فعلا برای اعزام مادرش از چین به امریکا دولت مشغول اقدامات است تا بدین ترتیب یک خانواده از اتباع امریکا و روس و چین تشکیل گردد.

شرکت نماینده ایران در انجمن بهداشتی خاورمیانه

اسکندریه ـ آسوشیتدپرس ـ اطلاع حاصل گردیده که روز دوازدهم اکتبر که جلسه انجمن بهداشت کشورهای خاور مدیترانه در اینجا تشکیل می شود نمایندگان دول عرب و یهود مشترکا شرکت خواهند کرد.

جلسه بهداشت مزبور از دوازدهم سپتامبر بدوازدهم اکتبر موکول گردیده بود کشورهای عضو این کنگره عبارتند از عربستان سعودی، مصر، ایران، اسرائیل، یونان، ترکیه، حبشه و نماینده دولت انگلستان در مورد سومالی و قبرس و ارتیره و تریپولی و سیرنائیک

محکومیت مردی که هواپیماهای انگلیسی را تحویل یهودی‌ها داد

لندن ـ آسوشیتدپرس ـ هارلد وایت چهل و یکساله دیروز از طرف دادگاه معظم بیکسال زندان گردید وی متهم است که سال گذشته دو هواپیمای انگلیسی را بدون گرفتن پروانه بکشور اسرائیل انتقال داده است

محصلین دبیرستان دارائی

فردا صبح دوشنبه ساعت ۸ کلیه محصلین دبیرستان دارائی برای تعیین مقررات صنفی و سرپوشت حیاتی خود در محل دبیرستان حاضر شوند.

آ-۱۱۴۹۳ علیرضا محتشمی ـ جلال جاماسپی

ایران، میدان مبارزه کشورهای نیرومند

مجله معروف انگلیسی «فورتنایتلی ریویو» در شماره اخیر خود مقاله جامعی درباره اوضاع ایران انتشار داده است

این مقاله حاوی اطلاعات سودمندی در باره سیاستهای دول خارجی در ایران، علاقه آنها بذخائر طبیعی این کشور و موقعیت نظامی ایران است.

در این روزنامه از رازهای مهمی پرده برداشته شده و نویسنده تصریح کرده است که:

ورود نیروهای متفقین بنام اخراج آلمانها، بهانه‌ای بیش نبود ـ لغو قرارداد نیروهای شوروی را از ایران احضار کرد ـ علت اشغال ایران در جنگ اخیر

بقیه از شماره پیش

پس از این عهدنامه پیمان های دیگری میان ایران و (شوروی) نیز بامضا رسید دولت ایران بعد از آنکه با تمدید امتیاز «دلیا ناروف» موافقت کرد در سال ۱۹۲۴ دولت شوروی تقاضا کرد شرکتی برای ماهی گیری «دریای خزر» تشکیل شود که قسمی از سهام آن متعلق بدولت ایران باشد و میلسپو مستشار آمریکائی که در آن موقع رئیس مالیه ایران بود با این تقاضا مخالفت کرد و بدین ترتیب وضع بحرانی پیش آمد و دولت شوروی برای اینکه ایران را مجبور بامضای این قرارداد کند تضییقاتی نسبت بصادرات ایران بروسیه قائل شده و اشکالاتی فراهم کرد که از این راه ضرر زیادی متوجه ایران گردید و بالاخره پس از استعفای کنارهگیری دکتر میلسپو بود که در سال ۱۹۲۷ شرکتی موافق میل دولت شوروی برای ماهی گیری در سواحل ایران بوجود آمد و طبق قرارداد مربوطه این شرکت قریب شد مبلغ ۸۰،۰۰۰ تومان بدولت ایران پرداخته و بعلاوه بعدها نیز درآمد شرکت میان دولت ایران و شوروی بالسویه تقسیم شود. این عهدنامه بهیچوجه بنفع دولت ایران تمام نشد زیرا شرکت منشعبه محصولات خود را بعدا بقیمت نازلی در داخله کشور شوروی میفروخت تا منافعی نصیب دولت ایران نشود. در این میان پس از مرگ لنین اختلافاتی در داخله حزب کمونیست روی داد که منجر به قیام تروتسکی در سال ۱۹۲۶ و بالاخره پیروزی استالین و تبعید تروتسکی از داخله شوروی گردید و این اختلافات و تغییراتیکه در داخله حزب کمونیست شوروی رویداد در سیاست آن کشور در خارجه نیز فوق العاده مؤثر واقع گردید و پس از تشکیل ششمین دوره کمینترن، کمونیزم بین المللی استقلال خود را ازدست داد و شعبات آن در کشورهای خارجی تابع حزب کمونیست شوروی گشتند و دولت شوروی از این احزاب برای پیشرفت سیاست خارجی کشور خود استفاده میکرد و این موضوع که «ریکوف» و «لیتوینف» عامل اجرای آن بودند خود اهمیت زیادی داشت.

از این پس سیاست شوروی در تمام نقاط جهان تغییرات مهم و قابل توجهی کرد. احزاب کمونیست در کشورهای خارجی عامل اجرای سیاست شوروی بطور غیرمستقیم بودند.

بعدها پس از آنکه در سال ۱۹۴۴ کمینترن طبق تقاضای غیر رسمی روزولت منحل گردید.

ارتباط دولت شوروی با این سازمان ها و احزاب کمونیست از نو مواجه با اشکالاتی شد و در پاره‌ای از موارد دیگر دستوراتی که از مسکو بروسا و پیشواهای احزاب کمونیست کشورهای مختلف میرسید اجرا نمیگردید و تمایلات ناسیونالیستی در آن احزاب بوجود آمده است.

در این میان در سال ۱۹۲۵ نیز سلسله قاجار در ایران منقرض گردیده و رضا شاه بجای آخرین شاه قاجار بر تخت نشسته و سلسله پهلوی را تشکیل داد.

در زمان سلطنت پهلوی دولت ایران موقعیت خود را با انعقاد عهدنامه های مختلفی با کشورهای خارجی فوق العاده مستحکم کرد.

کاپیتولاسیون ها در سال ۱۹۲۷-۲۸ ملغی گردید و امتیازاتی که بدولت فرانسه نیز داده شده بود لغو شد قرارداد های مرزی میان ایران و افغانستان و عراق و ترکیه منعقد گردید و شط العرب تحت اداره مشترک شرکت ایران و عراق قرار گرفت

تجدیداتی که در دارائی ایران در زمان اقامت مستشاران امریکائی در ایران از سال ۱۹۲۲ تا ۱۹۲۷ داده شده بود بعدها نتایج رضایت بخش بیار آورد و برنامه بزرگی در زمان سلطنت پهلوی جهت توسعه صنایع ایران تنظیم و اجرا شد و از سال ۱۹۳۲ صنایع ایران فوق العاده توسعه پیدا کرد. برای اجرای این برنامه دولت ایران سرمایه‌ای در حدود ۲۵۰ میلیون دلار بکار انداخت و راه آهن ایران از خلیج فارس تا دریای خزر که ساختمانش در سال ۱۹۳۸ بپایان رسید در حدود ۱۲۵ میلیون دلار مخارج داشت و در طول جنگ ۴۵-۱۹۳۹ تمدن مغرب زمین بیشتر وارد ایران شد و ایرانیها با صنایع اروپائی ها و اوضاع آن کشورها بیشتر آشنا گشتند.

هنگامیکه جنگ شروع شد ایران تصمیم گرفت بیطرفی خود را اعلام کند.

در سال ۱۹۴۱ دولتهای انگلستان و روسیه از جمله عللی که برای حمله بخاک ایران می آوردند این بود که در حدود سه هزار نفر عمال آلمانی در داخله خاک این کشور مشغول فعالیت بوده و آنجا را تبدیل بپایگاهی برای خود نموده بودند ولی این موضوع صحت نداشت و انگلستان و روسیه بیشتر از لحاظ تبلیغات بوجود عمال آلمانی در ایران استناد میکردند، دلایل مخفیانه دیگر حمله شوروی ها و انگلیسها را نویسندگان آمریکائی بخوبی تشریح نموده‌اند از جمله «ادوین رایت» در کتاب خود بنام «ایران، دروازه روسیه» دلایل این حمله را چنین ذکر میکند:

«... دلیل ظاهری حمله انگلستان و شوروی بایران در سال ۱۹۴۱ این بود که دولت ایران از اخراج عمال آلمانی که گفته میشد بر علیه متفقین مشغول عملیاتند خودداری کرده بود، دلیل دیگری که در روزنامه‌ها بآن اشاره شده و چرچیل نیز در طی نطق ۹ سپتامبر ۱۹۴۱ از آن ذکر کرده بود این بود که راه رسانیدن کمک اسلحه و مهمات و خواربار را از ایران بطرف شوروی باز کنند.

ولی دلیل مهمتر دیگری که این حمله داشت و ذکر نشده بود این بود که دولت انگلستان که در آن موقع فوق العاده از موقعیت هندوستان نگران بود میخواست باشغال ایران هندوستان را از خطر حمله آلمانی ها نجات دهد...»

درحقیقت عده آلمانی ها برخلاف آنچه که گفته میشد بیش از ۱۰۰۰ نفر در ایران نبود ولی آنها همگی دارای پست های حساس و مهمی در صنایع و اقتصادیات ایران بودند و گفته میشود که وجود این عده به نفع انگلیسها تمام شد بدین معنی که وجود آنها تولید عکس العملی در دربار ایران و مقامات حساس ایران کرد و این عکس العمل بهانه‌ای بدست انگلستان داد و در حقیقت وضع ایران شبیه به وضع عراق بود که در آنجا حکومت طرفدار انگلستان بدست رشیدعالی گیلانی که طرفدار نازیها بود سقوط نمود و در نتیجه دولت انگلستان قوائی وارد عراق کرده و در آنجا تسلط پیدا نمود.

در طی مدتی که ایران تحت اشغال قوای دولت های انگلستان و روسیه بود آنها استفاده زیادی برای رسانیدن مهمات و کمکهای دیگر بوسیله راه آهن ایران بروسیه شوروی از کشور ایران نمودند و در طول این مدت در حدود ۵ میلیون تن کالا طبق قانون وام و اجاره از راه خلیج فارس بخاک روسیه شوروی حمل گردید.

«رایت» نویسنده امریکائی در طی مقاله خود اضافه میکند که مهندسین امریکائی در استفاده از خطوط شوسه و آهن ایران برای رسانیدن کمک به روسیه و در نتیجه پیروزی در جنگ فعالیت فوق العاده زیادی کردند. رایت در دنباله علل مخفیانه حمله انگلستان و شوروی به ایران می نویسد:

«... در پس کوههای مرتفع و صعب العبور واقع در جنوب غربی ایران معادن ثروت خیز نفت ایران واقع شده است که بمنزله شریان حیاتی خط دفاعی انگلستان در خاورمیانه میباشد از این معادن هرساله در حدود ۲ و ۱۰ میلیون تن نفت استخراج میشود (مقدار استخراجی زمان جنگ، این مقدار در سال ۱۹۴۸ به ۲۵۹ میلیون تن رسید) و این مقدار درست ۲ برابر محصول نفت عراق و ۳ برابر محصول نفت رومانی است و کوههای واقع در جنوب آذربایجان ایران بر تمام راههائی که آلمانها (یا شوروی ها) از آنها ممکن است از راه قفقاز بمعادن نفت خیز ایران و همچنین بدرخشان انگلستان و هندوستان حمله کنند مسلط است...»

بدین ترتیب در اوت سال ۱۹۴۱ پس از آنکه نازیها برخاک شوروی حمله بردند، دولت های انگلستان و شوروی با ایران حمله بردند، دولت شوروی بطوریکه اعلام داشت خود را از جانب ایران در خطر حس کرده بود.

و بهمین جهت طبق عهدنامه سال ۱۹۲۱ نیروهای خود را بایران اعزام داشته بود و در ۲۰ سپتامبر ۱۹۴۱ بالاخره پس از بحث دو روز جنگ کشور ایران کاملا تحت نظارت مشترک انگلستان و روسیه قرار گرفت و شاه ایران نیز به نفع فرزند خود محمدرضا شاه استعفا داده و از ایران خارج گشت.

در قرارداد سه جانبه ای که در ۲۹ ژانویه سال ۱۹۴۲ میان ایران و انگلستان و روسیه انعقاد یافت سه کشور دست دوستی و مودت بهم داده بودند و انتظار میرفت که این عهدنامه مدت زیادی دوام کند ولی بزودی تغییراتی در آن روی داده و عملیات خلاف شد.

طبق این عهدنامه دولت ایران تعهد میکرد که کلیه راههای ارتباطی خود را برای رساندن کمک و وام و اجاره آمریکا در اختیار متفقین بگذارد و آنها نیز تعهد میکردند که استقلال و تمامیت خاک ایران را برسمیت شناخته و در زمان جنگ و پس از آن بوضع اقتصادی ایران کمک کنند.

ماده ۵ این عهدنامه از اینقرار بود که نیروهای کشورهای متفق میبایستی خاک ایران را حداکثر در ظرف شش ماه پس از متارکه جنگ ترک مخاصمت ترک کنند.

تا مدت دو ماهی اجرای قرارداد سه جانبی بخوبی پیشرفت میکرد از راه ایران که معروف بپل پیروزی شده بود کمک های زیادی بدولت روسیه رسید و در سال ۱۹۴۳ تهران مرکز فعالیت های سیاسی شده و کنفرانس سران سه دولت در این شهر انعقاد یافت.

بالاخره دولت ایران در سال ۱۹۴۳ بآلمان و در سال ۱۹۴۵ بژاپون اعلان جنگ داد.

دولت امریکا نیروهای خود را تاقبل از اول ژانویه ۱۹۴۶ و دولت انگلستان نیروهایش را تا اول مارس ۱۹۴۶ از ایران خارج کردند ولی دولت روسیه نیروهای خود را تا ۱۱ مه ۱۹۴۶ در ایران نگهداشت تا بدینوسیله بدولت ایران درمورد امتیازات نفتی که میخواست فشار هائی بیاورد.

(تصحیح)

در آگهی مربوط بجلسه فارغ التحصیلان دانشکده حقوق آقای مقانی اشتباها سقائی چاپ گردیده تصحیح میگردد.

درکانون مهندسین

ساعت ۶ بعد از ظهر دوشنبه (فردا) آقای مهندس هوشنگ نیرنوری در موضوع «آزمایش افراد بمنظور تعیین استعداد آنها برای کارهای مختلف» در کانون مهندسین سخنرانی خواهند نمود. ورود برای علاقمندان آزاد است.

نشانی ـ کانون مهندسین ـ کوچه دبیا ـ خیابان ـ خیابان سعدی.

تقویم اطلاعات

دوشنبه ۱۷ مهر	۱۳۲۸
۱۶ ذیحجة الحرام	۱۳۶۸
۹ اکتبر	۱۹۴۹

اذان صبح ۱۱ ساعت و ۵ دقیقه
طلوع آفتاب ۱۲ ساعت ۳۵ دقیقه
ظهر ۵ ساعت و ۴۲ دقیقه

صاحب امتیاز و مدیر مسئول: عباس مسعودی
سردبیر: محمدعلی مسعودی

هموطنان عزیز

آقای محمدرضا خرازی که مردی است صبور و مطلع بامور اقتصادی و حامی ضعفا و درماندگان از طرف بازرگانان و اصناف و سایر طبقات مختلف تهران کاندید نمایندگی دوره شانزدهم مجلس شورای ملی میباشند.

چون از نظر تجارب اقتصادی و اطلاعات اداری و تماسی که با کلیه طبقات کشور دارند انتخاب ایشان مطمئنا بنفع کشور تمام خواهد شد لذا بدینوسیله متذکر میشویم که هنگام نوشتن آراء از انتخاب این عنصر فعال و متدین و باتقوی غفلت نفرموده و برفقای خود هم یادآوری فرمائید.

آ-۱۱۴۳۳

اتحادیه طالقانیها

از عموم آقایان طالقانیها خواهشمند است ساعت پنج بعدازظهر روز سه شنبه ۱۹ مهرماه در محل اتحادیه واقع در بامنار کوچه صدر اعظم نوری منزل آقای فهیمی تشریف بیاورند.

ازطرف هیئت مدیره اتحادیه ـ عیسی سلطانی

آ-۱۱۳۲۳ ۱-۲

اهالی محترم تهران

آقای اکبر روشن فکر نماینده شجاع و پاکدامن کاندید جمعیت دوستداران در دوره شانزدهم مجلس شورای ملی است از انتخاب ایشان غفلت نفرمائید

آ-۱۱۴۲۰

دم میهنان عزیز

از انتخاب آقای امیر سعادت مدیر روزنامه وزین نور سعادت که از مردان شجاع و میهن دوست میباشد غفلت نفرمائید جوانان بخش ۷

آ-۱۱۴۱۹

خیال کردند حاجی بابا هم بمب اتمی دارد

انفجار اتم در رجال چه اثراتی باقی میگذارد

اخبار ورزشی و پیشنهاد ساده حاجی بابا

پاورقی آینده روزنامه حاجی بابا ـ خدا در خانه‌اش نبود و ده‌ها مطلب شیرین و خنده‌آور دیگر

درشماره دوم روزنامه فکاهی حاجی بابا

روز سه‌شنبه منتشر میشود

آ-۱۱۴۲۵

اولین حاجی انگلیسی

شرح حال یکی از استادان عالیمقام انگلیسی که مسلمان شده و امسال بحج رفته است با عکسهای جالب

دوشنبه در ترقی

آ-۱۱۴۲۷

دختر قفقاز

اولین شخصی که باپیشه وری در تهران برای تصرف آذربایجان نقشه کشید یکی از رجال معروف ایران است که هیچکس درباره او این موضوع را تصور نمیکند. دختر قشنگ قفقاز که مامور تبلیغات بین افسران ایرانی بود و اولین دفعه در تمام خانه تهران منزل داشت و چگونه یکی از وزراء را بدام عشق خود گرفتار کرد و اسرار دولت را بوسیله او بدست آورد؟ اولین افسر ایرانی چگونه فریب زیبائی این دختر را خورد و در دنبال او رفت تا کشته شد؟ تمام این اسرار و کلیه اسرار دستگاه پیشه‌وری که دانستن آنها برهر ایرانی واجب است مرتبا درضمن کتاب (دختر قفقاز) در روزنامه ترقی فاش میشود ـ از دوشنبه آینده شروع میشود.

آ-۱۱۱۴۶

بلطف پروردگار

ساختمان مغازه حاجی آقارضا شاهپور لحافه و (شب عید سعیدغدیر) از ساعت ۷ بعد از ظهر باسبک نوین و جالبی افتتاح خواهد یافت.

آ-۱۱۴۵۵

خریداران اراضی باغشاه

خواهشمند است ساعت ۵ عصر روز ۳ شنبه ۱۹ ماه در منزل آقای دکتر امیر دوعدی خیابان تخت جمشید کوچه کاخ حضور بهمرسانید

هیئت جمعیت خریداران ـ مهندس علی نوربخش

آ-۱۱۴۴۴

پادشاه افغانستان

فردا صبح از تهران حرکت خواهند کرد

اعلیحضرت همایون شاهنشاهی امشب بکاخ صاحبقرانیه تشریف فرما خواهند شد وشام رابطور خصوصی با اعلیحضرت پادشاه افغانستان صرف فرموده و پس ازصرف شام مراسم تودیع بعمل آورده و بکاخ سلطنتی مراجعت می فرمایند.

اعلیحضرت محمدظاهرشاه ساعت شش بامدادفردا برای ادامهٔ مسافرت خویش تهران را ترک خواهند فرمود. سابقا قرار بود بامریکا عزیمت نمایند لکن اخیرا ازمسافرت امریکامنصرف شده ومعالجه خودرادرپاریس جام خواهند داد.

اعلیحضرت پادشاه افغانستان باهمان تشریفات که امروزبتهران وارد شدند فردا صبح از فرودگاه مهرآباد بوسیله هواپیمای مخصوص شرکت ایرفرانس ببغداد عزیمت مینمایند.

اعلیحضرت پس ازورود ببغداد یکساعت توقف نموده وسپس بسوی دمشق پرواز مینمایند از دمشق نیزپس از صرف ناهار بطرف آتن عزیمت مینمایند.

اعلیحضرت پادشاه افغانستان شب را در آتن بسر برده پس فردا بسوی ایتالیا وسپس بفرانسه مسافرت خواهند کرد.

بقرار اطلاع مدت توقف اعلیحضرت پادشاه افغانستان در پاریس بسیار کوتاه وفقط بمنظور معالجه بیماری چشم میباشد.

مراسم سلام عیدغدیر

روزسه شنبه ۱۹ مهرماه جاری بمناسبت عید سعید غدیرمراسم سلام درپیشگاه اعلیحضرت همایون شاهنشاهی درکاخ گلستان انجام خواهدشد.

ازطرف اداره تشریفات دربار شاهنشاهی کارت‌های دعوت برای طبقات مختلف ارسال گردیده که در ساعت مقرر درکاخ گلستان حضور بهم رسانیده وطبق برنامه شرفیابی حاصل نمایند

برنامه شرفیابی باین شرح است:

۱- هیئت وزیران ساعت هشت صبح.

۲- نخست‌وزیران. وزیران. استانداران. سفرای کبار. وزرای مختار ساعت هشت و ربع صبح.

۳- قضاة. استادان. روسای ادارات دولتی ساعت هشت و۳ربع صبح.

۴- بنکاههای ملی و بازرگانی و مدیران جرائد ساعت ۹ و ربع صبح.

۵- افسران ارشد آرتش شاهنشاهی ساعت ۹ وسه ربع‌صبح.

۶- نمایندگان اصناف ساعت ده وربع صبح.

۷- آقایان علماء درساعت ده و۳ربع درکاخ گلستان شرفیابی حاصل خواهند نمود.

آقاخان محلاتی رئیس طایفه اسمعیلیه تقاضای تابعیت ایران نموده وچون تبعه ایران بود تایید گردید

طبق قانون هر یک از اتباع ایران چنانچه بخواهند ترک تبعیت نمایند باید تقاضائی در این باره بوزارت امور خارجه تسلیم نمایند تابس از انجام تشریفات موضوع بوسیله وزارت خارجه در هیئت دولت مطرح گردیده و باموافقت هیئت وزیران ترک تابعیت تقاضا کننده مجوز گردد والاتازمانی که این تشریفات انجام نگردید هر فردتبعه ایران به تبعیت ایران شناخته میشود اخیرا آقاخان محلاتی معروف، رئیس طایفه اسمعیله تقاضائی مبنی بر قبول تابعیت ایران بدولت ارسال داشته بود که دیشب درجلسه هیئت‌دولت‌مطرح گردید، چون بدلائل بالا ایشان ایرانی شناخته میشوند دیگر احتیاج به ایرانی شناختن‌مجدد ایشان نبوده‌وفقط درجواب تقاضای ایشان قرار است‌ضمن تاکید تقاضا اطلاع داده شود که ایشان‌تبعه ایران بوده و تا مادامیکه تقاضای ترک تبعیت ننمایند خواهندبود و تقاضای مجدد ایشان صرفا جنبه تایید موضوع راخواهد داشت؛ بقرار اطلاع قرار است آقاخان برای دیدن محلات قلعه‌معروف آقاخان درده‌باین‌محلات وهمچنین‌ملاقات‌اقوام‌و خویشان خود در سال جاری یا اوائل سال‌آینده بایران بیایند.

مقررات حکومت نظامی در شهرستانها هنگام جریان انتخابات موقوف‌الاجرا است

هیئت وزیران درجلسه ۱۶مهر ماه ۱۳۲۸ بنا بپیشنهاد وزارت کشور تصویب نمودند که مقررات حکومت نظامی نسبت بامرانتخابات درهر یک ازشهرستان ها که حکومت نظامی بر قرار است ازروز تشکیل انجمن انتخابات تاخاتمه انتخابات مجلس شورا عملی موقوف الاجرا باشد.

کلیه سناتورهای شهرستانها باستثنای اصفهان تعیین شده اند

از سیزده حوزه انتخابیه برای تعیین نمایندگان سنا تا کنون سناتور های ۱۱ حوزه تبریز، رضائیه، مازندران مشهد، رشت، قزوین، کرمانشاه، خوزستان، شیراز تعیین گردیده و مراسم انتخاب سناتور کرمان نیز طبق دعوت قبلی باید دیروز انجام شده باشد. بنابر این از شهرستان‌ها فقط اصفهان باقی‌مانده که روز ۱۸ مهر تعیین خواهدشد وبرای تهران تعیین روز دعوت از ۷۵ نفر برای انتخاب ۱۵ نفر سناتور با فرماندار تهران‌است که باانتشارصورت ۷۵ نفری حائز اکثریت بروی روزاین‌دعوت معلوم خواهدشد.

برای تعیین هفتادوپنج نفر حائزین‌اکثریت واجد شرایط

امشب‌جلسه انجمن‌مرکزی نظارت انتخابات سنا تشکیل‌خواهد شدتا نسبت بتعیین هفتادوپنج نفر حائزین اکثریت که واجد شرایط‌میباشند و باید از آنها برای انتخاب‌درجه‌دوم دعوت بعمل‌آید اتخاذتصمیم نماید.

انجمن بوسیله استانداری‌تهران برای روشن کردن وضعیت آنهااقدام خواهد نمود وپس‌ازآنکه ازروی مدارک‌مثبته واجدشرایط‌بودن آنها بانجمن ثابت شد انجمن مبادرت بانتشار صورت نهائی هفتادوپنج نفر حائزین اکثریت خواهد نمود.

دومین‌جشن فرهنگی

ساعت ۶ونیم بعدازظهر دیروز دومین جشن فرهنگی با حضور متجاوز از دوهزار نفر از معلمان دبیرستانهاودبستانها وآقایان دبیران وآموزگاران وکارمندان‌وزارت‌فرهنگ درتالارفرهنگ بر گزارشد.

برنامه جشن با نواختن سرود شاهنشاهی شروع وبترتیب‌زیر انجام پذیرفت:

بیانات آقای وزیر فرهنگ- ارکستر هنرستان عالی‌موسیقی. نطق آقای رجائی‌ازطرف آموزگاران، ارکستر انجمن موسیقی ملی، نطق آقای دکتر بهمن کریمی از طرف دبیران، سلو قره‌نی وزیری تبار، تئاتر توسط هنرستان تهران

پس‌ازاجرای برنامه جشن عموم مدعوین درمحوطه‌دبیرستان نوربخش برای چای وشیرینی‌هدایت گردیدند وبذیرائی گرمی ازآنان تاساعت ده ونیم بعمل‌آمد.

تقاضای قبول تابعیت‌ایران

دراثرمذاکرات اخیر وتصمیم دولت درباره انجام عمل‌متقابله با بازرگانان عراقی مقیم‌ایران عده ای ازبازرگانان یهودی بمرز عراق این دوروزه برای ترک تابعیت وقبول تبعیت ایران بمقامات مربوطه مراجعه نموده وتقاضای انجام‌این‌امر را داشتند هنوز دولت دراین باره تصمیمی اتخاذ ننموده وموضوع‌مورد مطالعه میباشد.

حائزین اکثریت

یزد ۱۶- ازصبح امروزقرائت آراءشهرشروع‌شدازاز۱۲۳۷ برگ آراء قرائت شده‌آقای دکترطاهری۱۱۵۳ آقای‌حسین کوراغلی۱۱۴۵رای‌آقای محمد هراتی ۹۳۴رای وازحوزه‌های فرعی آقای دکترطاهری۴۱۸۰ رای آقای حسین دور اغلی ۳۹۰۹ رای آقای‌محمد هراتی‌با۳۴۸۵رای‌دارای اکثریت هستند.

جشن سالیانه فرهنگ

بعدازظهردیروز جشن باشکوه سالانه فرهنگ درحضور اعلیحضرت همایون‌شاهنشاهی در تالار دبیرستان نوربخش انجام گردید.

هیئت دولت، نمایندگان سیاسی رجال‌استادان دانشگاه‌در تالارفرهنگ حضوریافته بودند کمی قبل‌ازساعت ۳ والاحضرت‌شاهپور علیرضا، والاحضرت شاهپور عبدالرضا والاحضرت‌شاهپور احمدرضا ووالاحضرت‌شاهپور حمید رضادرتالارفرهنگ‌حضور بهمرسانیدند.

در حدود ساعت ۳ بعد ازظهر موکب ملوکانه بتالار فرهنگ تشریف فرماشدند. درمدخل‌دبیرستان نوربخش هیئت دولت از موکب شاهنشاه استقبال‌نمودند. اعلیحضرت همایونی پس از مختصر استراحت‌وصرف‌چای بتالار فرهنگ نزول اجلال فرمودند وبلافاصله سلام شاهنشاهی از طرف کارمندان انجمن موسیقی ملی نواخته شدواجرای برنامه جشن آغاز گردید

ابتدا آقای وزیر فرهنگ با کسب اجازه گزارش یک‌ساله فرهنگ کشور را بعرض رساندند که خلاصه آن‌ذیلا بنظر خوانندگان محترم‌میرسد:

در سال گذشته تعداد دبستانهای کشور از ۳ر۱۴۱ باب به ۳ر۵۳۸ دبستان و تعداد آموزگاران از ۱۵ر۶۲۷ نفر به۱۷ر۸۹۶ نفرافزایش یافته و تعداد دانش آموزان از ۳۷۶ر۸۴۷ نفر به۴۱۷ر۳۶۶ نفر رسیده‌است.

در خرداد امسال بیست هزارو چهارصد و نودوپنج نفردانش‌آموز درامتحان نهائی دوره ابتدائی قبول و فارغ‌التحصیل شده‌اند.

در زمینه تعلیمات اجباری‌هم که مقرر بود تدریجا دریکایک‌شهرستانها اجرا گردد. فعلادرقزوین‌وآستارا اطفال لازم‌التعلیم مشغول تحصیل‌هستند وامید است بتدریج‌در کلیه‌شهرها تعلیمات‌اجباری آغاز گردد.

کلیه‌دانشسراهای‌مقدماتی‌بسرانه کشور بصورت‌شبانروزی‌درآمده‌است فعلا هانزده باب دانشسرای مقدماتی شبانروزی‌دایراست که‌تعداد ۱ر۳۷۶ نفررا برای آموزگاری تربیت میکنند.

درسال‌تحصیلی گذشته یکدانشسرای تربیت‌بدنی‌شبانه‌روزی‌بسرانه درطهران ویکدانشسرای روزانه برای‌دختران دایرشده درسال گذشته هشتادویک‌خانه جهت‌تاسیس‌مدرسه‌ازطرف‌مردم‌اهداء شده وساختمان ۶۸ عمارت‌هم بخرج افراد فرهنگ دوست آغاز گردیده که بعضی درشرف اتمام‌است.

معادل۱۴۸ر۳۸۳متر مربع زمین هم ازطرف مردم و شهرداریها و اراضی‌خالصه بفرهنگ اهداءشده‌است

ازمحل درآمد حوارض که‌طبق تصویبنامه ها بنفع فرهنگ دریافت‌می شود دوازده باب دبستان دردست ساختمان است که درمجاورت بعضی ازآنها منازلی جهت سکونت آموزگاران بناشده‌واین‌روش‌سودمند ادامه خواهد یافت.

درسال گذشته درسراسر کشور تعداد ۱۱۶۳ کلاس‌مجانی‌اکابر دایر بود که قریب سی‌وچهار هزار نفر درآن تحصیل‌میکرده‌اند وچهارهزار وپانصدنفر تحصیلشان‌خاتمه یافته است. اقدامات ارتش برای باسواد کردن سربازان‌نیز نتایج رضایت بخش‌داشته وخواهد داشت.

تعلیمات‌متوسطه‌هم‌درسال گذشته توسعه یافته‌وتعداد دبیرستانهای کشور از ۲۷۲ به۲۹۹ دبیرستان و تعداد دانش‌آموزان از سی‌وشش هزار و صدوچهار نفر به ۴۲ر۱۱۶ نفرافزایش یافته‌است.

برای ایجادمدارس فنی‌وحرفه‌ای‌نیز مشغول تهیه‌مقدمات هستیم که با کمک سازمان برنامه مدارس لازم تاسیس گردد.

درسال جاری دومیلیون ریال برای‌مخارج‌اعزام‌محصلین‌عالی بخارجه منظورشده‌است.

پس ازپایان گزارش آقای‌وزیر فرهنگ ارکستر اداره‌موسیقی‌کشور دوقطعه‌موسیقی‌نواخت وبعد یکی‌از دانشجویان فارغ التحصیل دانشسرای مقدماتی دختران و یکدانش آموز دبیله دوره‌دوم دبیرستان که‌حائز رتبه اول شده بودند خطابه ای خواندندآنگاه‌ارکستراجمن‌موسیقی ملی آهنگهای چند دردستگاه‌های مختلف نواخت.

سپس‌اعلیحضرت‌همایون‌شاهنشاهی دیپلمها و جوائز فارغ‌التحصیلانیکه حائز رتبه اول شده بودند اعطاء و پس از مختصراستراحت‌مقارن ساعت ۱۷ بکاخ سلطنتی باز گشت‌فرمودند

اظهارات استاندار طهران

وآقای اویسی‌قبل‌ازشروع بانتخاب هیئت رئیسه انجمن های فرعی

جریان تشکیل‌چند انجمن‌فرعی درصفحه سوم‌همین‌شماره باطلاع‌خوانندگان محترم میرسد اینک اظهاراتی که قبل از شروع بانتخاب هیئت رئیسه انجمن‌ها شده بود درج می نمائیم:

نطق آقای فولادوند

آقای فولادوند ابتدا راجع بآزادی انتخابات بیانات مشروحی نموده و گفتند اعضای انجمنهای‌فرعی که اخذرای‌بدست آنها انجام‌میگیرد در حقیقت مسئول ازادی انتخابات میباشند وبایداین‌آزادی بدست آنها تامین بشود. انجمن مرکزی هم‌این وظیفه‌را با دعوت ازتمام طبقات و استادان دانشگاه وزرای سابق و قضات دادگستری‌وطبقاتیکه ازطرف انجمن‌های محلی‌ومعتمدین محل‌معرفی شده‌اند بخوبی‌انجام داده‌است. وظیفه فرمانداری تهران هم‌این‌بود که ۳۶ نفررا ازمعتمدین محل دعوت نماید و خیال میکنم این وظیفه خود را هم بنحواحسن انجام داده‌است.

اماراجع باستعفای آقای فروی باید بعرض‌آقایان برسانم که‌الساعه پاکت ایشان بعنوان فرمانداری بدست‌بنده رسیده‌است که در حضور آقایان بازمیکنم.

سپس‌آقای فرماندار پاکت‌را باز کردند و گفتند تاریخ استعفای آقای فروی روزچهارشنبه گذشته بود که‌امروز صبح بوسیله پست بدفتر فرمانداری رسید ووقتی باستامپ پست مراجعه شد معلوم‌شدپاکت‌را ایشان‌روزه‌شنبه باداره پستخانه داده‌اند. در خصوص این استعفاء آقای فرماندار اظهار کردنداینکه آقای‌فروی‌در استعفانامه خود نوشته‌اندانجمن‌سوءنیت‌داشته‌است باید عرض کنم که‌وظیفه هرفرد که‌در کارهای ملی‌شرکت میکند که از آن جمله انجمنهای‌اصلی یافرعی‌انتخابات‌باشد اینست که‌اگرسوءجریانی‌می بینند باید ابتدا بمرجع قانونی مراجعه کنند و جریانات نامطلوبی‌را که بنظر او رسیده است گوشزد نماید چنانچه آن مرجع قانونی ترتیب‌اثرنداد آنوقت جریان را درجرائد منعکس نماید نه اینکه بدون هیچ دلیل‌ومدرک‌وبدون ذکر موضوع سوء نیت قبلا استعفای خودشان را روز چهارشنبه برای چاپ بروزنامه‌ها بدهند‌وروزپنجشنبه بوسیله پست باداره‌فرمانداری‌بفرستند که بعدازچهارروزتازه‌بدست‌ما برسد

اظهارات آقای اویسی

پس‌ازایشان‌آقای اویسی اظهار داشتند چون از اعضای انجمن بجز بنده شخص دیگری در اینجا نیست لازم‌است‌توضیح بدهم که‌چون ایشان نسبت سوء نیت باعضای انجمن‌دادند بایدعرض کنم آقای‌فروی‌در ابتدا که‌در انجمن شرکت نمودند یکشب‌در اینجا اظهار کردند مگر حقوقی باعضای انجمن داده نخواهد شدوپس‌ازاینکه تذکر داده شد که این‌کار یک وظیفه ملی است وحقوقی ندارد دیگر در اینخصوص صحبت نکردندویکشب‌هم که آمدند‌اظهار کردندمنتخبین‌تهران‌از طرف‌انجمن‌چه‌اشخاصی در نظر گرفته شده‌اند وخیال می کردند که و کلای تهران ازطرف انجمن مرکزی باید کاندیدوانتخاب شوندوتااین‌ساعت‌هم بشهادت‌صورت‌جلسات‌انجمن‌هیچگونه عمل خلافی نشده‌ودرآینده‌هم نخواهد شد ایشان درجلسات انجمن‌مرکزی اساسا شرکت نکردند و با وجود تذکراتی که بایشان برای شرکت جلسات داده می شد عمدا ازحضور خودداری داشتند.

پس از خاتمه نطق آقای‌اویسی آقای سیدمحمدصادق طباطبائی‌رئیس انجمن مرکزی نیز بیاناتی نمودند که متن‌آن درجریان مصاحبه دیروز با خبرنگاران جرایدچاپ‌شده‌بود.

اولین دسته حجاج در این هفته تهران مراجعت خواهند نمود

اعمال‌حج‌روزجمعه‌پایان یافت و ازامروز کلیه حجاج شروع بمراجعت ازمکه معظمه نموده اند. بیشتر حجاج‌ایرانی درمراجعت بمدینه منوره خواهندوقت وبقیه طبق‌بلیطخریداری ایام توقف خودرا دردمشق یا بغداد یابیروت خواهند گذراند.

امسال روی‌هم بالغ برسیصدهزار نفر در انجام مراسم حج شرکت نموده اند که دویست هزار نفرآنان ازاهالی کشور عربستان سعودی و یکصد هزار نفر اززائرین کشورهای اسلامی دورادور بوده‌اند.

دربین حجاج امسال ۱۸ نفر از مسلمانان افریقا که ازوسط افریقا با طی‌هزاران کیلومتررراه عزیمت نموده بودند شرکت داشتند این عده دو ساعت قبل‌ازشروع اعمال باهواپیمائی که ۲۰ ساعت متوالی پرواز نموده بود بجده وارد میشوند و در همان ساعت‌ورودیعنی یکساعت بعدازنیمه‌شب وسیله حرکت آنان بمکه از طرف مامورین دولت سعودی فراهم شده‌و یکساعت بعد در مکه پیاده شده و موفق‌می‌شوند در انجام‌اعمال‌شرکت نمایندچنانچه هواپیما یکی دو ساعت دیرتر بجده وارد میگردیدومسافرین نمیتوانستند بلافاصله ازجده به مکه عزیمت نمایند تمام زحمات مسافرت این عده بلا نتیجه بوده و می بایستی بدون انجام اعمال مراجعت نموده تا سال دیگر خودرا در موعد لازم درمحل حاضر نمایند.

تعداد تلفات و بیماران امسال براثرمراقبت‌های بیشتر وایجادوسائل بهداری کمتر بوده و مخصوصا چون امسال طول راه بین جده ومکه‌لوله کشی شده‌و ضم آب بصورت بهتری درآمده است اشکالات و آلودگی های سابق کمتر وبلکه از بین رفته است. طبق‌قراراچون زائرین بایستی ۱۹ روز پس ازحرکت‌ازتهران ازجده مراجعت نمایند و اولین‌دسته آنها روز۲۸ شهریور حرکت‌نموده است لذا اولین دسته حجاج تادوسه روز دیگر از جده حرکت نموده‌و به تهران‌واردخواهندشد.

سد دیسام حشمت‌رود بمالکین قراء ذینفع واگذار میشود

هیئت وزیران درجلسه شانزدهم مهرماه ۱۳۲۸ بنابر پیشنهادوزارت کشاورزی وموافقت وزارت دارائی تصویب نمودند که سد دیسام حشمت رود باکلیه متعلقات آن که بوسیله بنگاه مستقل آبیاری بیهای ۵میلیون ریال ساخته‌شده ودو میلیون‌و پانصد هزارو ریال‌از۵ میلیون‌ریال‌مذکور از طرف مالکین‌ذی‌نفع قراء شارب نهر حشمت‌رود قبلا ببنگاه‌آبیاری‌پرداخت گردیده باستناد ماده۹ قانون اجازه تاسیس بنگاه‌آبیاری مصوب۲۹ اردی بهشت ماه ۱۳۲۲ بیهای تمام شده باضافه هزینه وصول که بوسیله‌هیئت مدیره بنگاه آبیاری تعیین خواهدشد بمالکین قراء ذی‌نفع‌سد بتناسب‌مقدار آبیکه استفاده‌میکنند واگذاروبهای آن باقساط سه سال‌دریافت‌شود‌بنگاه مستقل آبیاری موظف است برای انجام این معامله باهر یک‌ازمالکین قرارداد رسمی جداگانه منعقد سازد ووثیقه ملکی یاتضمین قابل قبول از آنها دریافت دارد تامدتی که بهای کامل سد مستهلک نشده خود سد در وثیقه بنگاه آبیاری خواهدبود.

پهلوان تهران

پس‌از سه‌شب کشتی درمسابقات بوزن‌پهلوانی تهران باشرکت بیست نفرشب شنبه مسابقه بین‌آقایان‌غفاری و کوره پز بعلت ضربه ایکه باقای کوره پز وارد آمد بدستور پزشک موقف گردید ودیشب در کاخ نیرو باحضور بیش‌ازده‌هزار نفراز علاقمندان بورزش مسابقه این‌دو حریف آغاز گردیدپس‌از۲۷دقیقه وچهل‌ثانیه آقای علی‌غفاری باضربه‌فنی پیروز گردید.

سپس‌آقای غفاری وآقای‌زندی شروع بکشتی نمودند ولی پس‌از یک دقیقه‌وهیجده ثانیه آقای‌غفاری کشتی را بآقای زندی بخشید وسپس آقای زندی باآقای سرحدی کشتی گرفت که پس‌از ۵دقیقه وسی‌وسه ثانیه با ضربه فنی آقای عباس زندی برنده گشت وسرانجام پهلوان‌تهران‌معرفی شد تادر مسابقات قهرمانی کشوربا پهلوانان‌شهرستان‌ها برای تعیین پهلوان کشور روبرو شود. برای انتخاب پهلوان دوم بین۱۹ نفر از داوطلبان از امشب مسابقه کشتی در کاخ نیرو ادامه پیدا خواهد شد

جواد مسعودی

نامزدی آقای جواد مسعودی که بنا بتصمیم دوستان وعلاقه مندان ایشان دیروز ازطرف مدیر محبوب ماآقای عباس مسعودی اعلام گردید ازطرف کارمندان اطلاعات باشعف ومسرت تلقی‌شد زیرا درطول‌خدمات سیاسی ایشان چه‌در مجلس چهاردهم وچه‌در مطبوعات نقاط‌روشنی‌وجوه دارد که بیش ازهمه کارمندان مؤسسه اطلاعات ناظر وشاهد آن بوده‌اند. براین سابقه نیک و درخشان ایشان درعالم سیاست صفحه‌ای ازعوالم مهر ومحبت‌وصمیمیت آقای جوادمسعودی نسبت بدوستان وهم‌میهنان‌محترم اضافه میشود که‌ایشان را واجد صفات ممتازی که یک نماینده خوب باید دارا باشد مینماید.

کارمندان روزنامه اطلاعات باخاطری مسرور انتخاب آقای‌جواد مسعودی‌را بعموم‌خوانندگان عزیز توصیه می نمایند.

کارمندان اطلاعات

حوادث شهری

دیشب یک افسر بطور مرموزجان سپرد

امروزجنازه تشریح شد تاعلت‌مرگ او معلوم‌شود

ساعت چهار بعدازظهر دیروز ستوان یکم‌سیف‌الدین‌معتمدی‌سرپرست ورزشکاران رضائیه که چندی‌قبل‌جهت شرکت درمسابقات‌ورزشی ارتش به تهران‌آمده بود بعنوان‌شرکت‌دریک میهمانی ازمنزل شخصی‌خود خارج‌می شود ونیمه شب بکمک یک راننده تاکسی که اورا تامقابل در منزلش همراهی کرده بوده عودت‌میکند.

افسرمزبور کاملا مست ولایعقل بوده وجزچند جمله که در جواب مادرش اظهارداشته است مطلبی بیان نکرده است.

سیف‌الدین درپاسخ‌مادرش‌دایر باینکه تاحال کجا بودی‌اظهار کرده: درکافه شهلا بودم وبکمک راننده تاکسی بخانه آمده‌ام.

پس از گفتن این جملات حالت‌تهوع باودست داده و یکساعت بعد فوت می کند.

علت مرگ او را تاکنون دو مطلب دانسته‌اند:

اول آنکه ممکن است در اثر رقابت ورزشی که بین او وسایر منسجات بوده رقیبان او را بکافه دعوت کرده‌ودرخوراک اوسم ریخته و در نتیجه او رامسموم کرده باشند.

مسئله دوم که بحقیقت نزدیکتر می‌باشد ونظر آقای پزشک قانونی نیز بسا آن منطبق است اینستکه نامبرده چون ورزشکار بوده ممکن است در اثر ورزش زیاد قلبش بزرگ شده و. دیشب دراثر استعمال نوشابه زیاد مبتلا بسکته قلبی شده است.

تاکنون بطورقطع دلیل دیگری برای‌مرگ افسر نامبرده بدست نیامده وآثار هیچگونه ضربه ای هم در بدن او مشهود نیست.

امروزظهر جنازه باداره‌پزشکی قانونی حمل شد تا تشریح شده و علت‌مرگ او بطور قطع معلوم‌شود.

فعلاجریان درشعبه۱۷ دادسرای تهران تحت تعقیب است و تا آخر ساعات اداری امروز از نتیجه‌تشریح اطلاعی در دست نیست.

قتل در جاده شمیران

ستوان یکم فاخر بعلت یک ماجرای عشقی مقتول شد

شب جمعه یکنفر ناشناس بکلانتری اطلاع‌میدهد که جنازه یک افسر و یکدختر بیست ساله‌رادر کنار جاده شمیران مشاهده کرده‌است. در نتیجه تحقیق‌معلوم میشودافسر مزبور که فاخرنام دارد در اثر وارد شدن ضربه ای بقسمت فوقانی سر مقتول شده ودختر جوان نیز چند خراش سطحی دربدن‌داردولی‌حالش‌خطرناک نمی باشد.

پری که یکساعت بعد ازرسیدن مامورین‌بهوش می‌آید از چگونگی جریان‌وعلت‌مرگ‌افسراظهاربی‌اطلاعی کرده و گفته است چون‌اتومبیل‌نبود من بافاخر پیاده بطرف شهرحرکت

با کمال تاسف فقدان مرحوم مهدی شریعت زاده مستشار پیشین دیوان عالی کشوررا که از قضات پاکدامن وشریف وزارت‌دادگستری بودند باطلاع میرساند مجلس ترحیم آنمرحوم روز ۴شنبه بیستم مهرماه ۲۸ ازساعت ۳تا۵ بعدازظهر درمسجدمجد منعقد خواهد بود.

وزارت دادگستری

آ-۱۱۵۱۸

تشییع و مجلس ترحیم

با کمال تاسف بدین وسیله اعلام میدارد که جناب آقای مهدی شریعت زاده مستشار سابق دیوان عالی کشور برادرعزیز اینجانب‌رحلت کرده و عالم فضل و تقوی را متاثر نموده تشییع جنازه آن فقید روز دو شنبه هیجدهم مهرماه جاری (فردا) ساعت ۹صبح از منزل آنمرحوم واقع درخیابان‌امیریه کوچه چالوس‌انجام‌خواهدیافت.

مجلس ترحیم فقید سعید روز چهارشنبه ۲۰ مهرماه ساعت‌سه‌تاپنج بعد از ظهر در مسجد مجد منعقد و ختم‌زنانه از ساعت سه تا هفت بعداز ظهر همان روز در منزل آن مرحوم برپا خواهد بود. احمدشریعتزاده

آ-۱۱۵۱۵

در گذشت‌مرحوم‌مهدی شریعت‌زاده‌را که‌ازقضات لایق‌وجدی بودند بخانواده محترم شریعت‌زاده وبازماندگان آن مرحوم تسلیت عرض میکنیم.

درچاه آب خفه شده است

دیروز بابا فرزند ابراهیم که شغلش عملگی بوده درخیابان‌شاهپور برای خالی کردن آب حوض‌منزل مهدی براری‌رفته وموقعیکه میخواسته مشغول کارشودصاحب‌خانه باومیگوید سطل نداریم، بروسطل چاه آب‌را از طناب باز کن و باآن مشغول‌شو بابا وقتی برای آوردن سطل چند متری بکمک طناب داخل چاه‌میشود ناگاه طناب پاره‌شده وعمله نامبرده بقعر چاه واژگون میشود وبواسطه دم هوا یکساعت بعد نامبرده خفه میشود. جنازه‌پس‌از رسیدگی بازپرس شعبه ۲۲وپزشک قانونی دفن گردیده است.

مرگ دراثر تصادف

ساعت سه‌ونیم بعدازظهر دیروز درخیابان خیام شخصی بنام‌ابوالقاسم درحالیکه مقداری اثاثیه ازیکطرف خیابان بطرف دیگر میبرده است باتوبوس شماره ۲۳۳ خط ۱ که بسرعت عبور مینموده تصادف کرده‌و آنافوت می کند.

درجیب‌متوفی‌چندنامه بنام‌آقای ریحانی پیداشده‌است باضافه یک‌بلیط هم که مقصدش رودسر بوده است ضمیمه نامه ها بوده، گویا نامبرده قصد سفر برودسر را داشته است جنازه پس‌ازمعاینه پزشک قانونی‌دفن گردیده‌است

درهواپیما فوت کرد

دیروز بدادسرا اطلاع داده‌شد که‌خانمی بنام سرورالسادات براثر عارضه‌سکته درهواپیمائی که‌ازمشهد بطهران می‌آمده فوت نموده است. پس‌ازمعاینه پزشک قانونی معلوم شد خانم‌مزبور که۵۰ سال داشته‌است دراثرسکته‌قلبی در گذشته‌است.

بانوی‌مزبور باتفاق شوهرش آقای‌سرهنگ ضیائی ودخترش‌دوشیزه تاجی‌از کابل‌عازم تهران بوده‌وبین‌راه اتفاقا دچار این ضایعه تاسف آور شده است.