دکانهای نانوائی وقصّابی در تهران کاهش میابد

برای افزایش درآمد فروشنده وتعدیل قیمت‌ها

صدها قصابی و نانوائی تعطیل و یا در یکدیگر ادغام میشود

در صفحه آخر

اطلاعات

چهارشنبه ۲۰ تیر ماه ۱۳۵۲ ـ شماره ۱۴۱۴۸ تکشماره ۵ ریال

معاون وابسته نظامی عراق در بیروت پناهنده شد

در صفحه ٤

آئین نامه قوق‌العاده بدی آب وهوا

برای کلیه کارمندان دولت به وزارتخانه ها و سازمانهای دولتی ابلاغ شد .

جدول کامل شهر ها و نقاط کشور از نظر بدی آب و هوا و تسهیلات زندگی در صفحه ۳

فوتبالیستهای کنیا از جادوگرها کمک میگیرند

★ ۹۰ درصد تیمهای فوتبال مشتریان جادوگرها هستند ! در صفحه آخر

نظرات و سخنان

مخالفان وموافقان لایحه قطع درخت

شهردار تهران لایحه منع قطع درخت را تشریح کرد

پروانه ساختمان مجوز قطع درخت است . .

در صفحات ۱۳ و ٤

در لندن یک دیوان خطی شعر فارسی

۱٫۵ میلیون تومان فروش رفت

فروش یك نسخه از آثار شرقی به این قیمت تا کنون سابقه نداشته است .

در صفحه ۲

کنکور شبانه دانشگاه تهران

باشرکت ۱۶ هزار نفر روز جمعه انجام می شود

★ از هر ۲۰ نفر داوطلب یکنفر شانس قبولی دارد . در صفحه ٤

پرتغال قتل‌عام سیاهپوستان را رسماً تکذیب کرد

نخست‌وزیر پرتغال را بانگلستان راه ندهید

روزنامه‌های انگلستان امروز مقالات اساسی خود را به قتل‌عام سیاهپوستان اختصاص دادند

سالهاست که پرتغالی‌ها با سیاهپوستان اختلاف دارند و این اختلافات گاه برخوردهای شدیدی را بین نیروی های پرتغال و سیاهپوستان موجب میشود عکس جنازه سیاهپوستانی که در یکی از برخوردها کشته شده‌اند نشان میدهد.

برای رسیدگی به قتل‌عام سیاهپوستان در موزامبیك

تایمز پیشنهاد کرد یک کمیته تحقیق جهانی تشکیل شود

در صفحات ۳ و ٤

بانهایت تاسف وتاثر درگذشت شادروان ابوالقاسم آزمون پدر گرامی جناب آقای منوچهر آزمون معاون نخست‌وزیر و سرپرست سازمان اوقاف را به‌اطلاع میرساند مجلس ترحیم آنمرحوم ازساعت ۱۶ تا ۱۸ روزشنبه ۲۳ تیرماه ۱۳۵۲ در مسجد مجد برگزار خواهد شد .

امیر عباس هویدا نخست‌وزیر

آگهی استخدام مربی درصفحه ۱۸

آموزشگاه کودکیاری جمعیت خیریه فرح پهلوی برای هفتمین دوره داوطلب میپذیرد

شرح در صفحه ۱۸

در اجتماع اصناف امروز اعلام شد

پرداخت مالیات یک وظیفه میهنی است

وزارت دارائی از اصناف طلبکاری نمیکند

★ تا روز ۳۱ تیر ۲۵۰ هزار نفر پیشه‌وران تهرانی باید اظهارنامه مالیاتی بدهند

گوشه‌ای از اجتماع روسای اتحادیه های صنفی که صبح امروز در اتاق اصناف تشکیل شد . ..

پیشه‌وران تهران باید تا پیش‌از فرا رسیدن پایان تیر ماه ، اظهارنامه مالیاتی بدهند و اگر آنها این وظیفه قانونی را انجام ندهند ، اتاق اصناف و اتحادیه صنفی بجای واحدصنفی اینکار را خواهند کرد و این برای واحد صنفی مشکلاتی ایجاد میکند. این مطالب چکیده سخنانی است که بامداد امروز در اجتماع روسای اصناف تهران بوسیله رئیس و معاونان اتاق اصناف گفته شد .

رئیس اتاق اصناف در این مراسم خطاب به روسای اتحادیه ها یادآورشد که چون هیچکس بهتر از خود مسئول واحد صنفی بکار آن واحد احاطه ندارد ، روی این اصل منطق ایجاب میکند که اظهارنامه مالیاتی از جانب پیشه‌وران وبه وسیله خود آنها راسا نوشته شده و به دارائی داده شود .

رئیس اتاق گفت : اگر واحد صنفی اقدام به دادن اظهارنامه مالیاتی ننماید اینکار را اتحادیه صنفی و اتاق اصناف خواهند

بقیه در صفحه ۱۷

آگهی پذیرش دانشجو در مدرسه عالی علوم اراک

شرح در صفحه ۱۷

کشتی بیمارستانی فارور

ازبندرعباس به چهارمین ماموریت اعزام شد شرح در صفحه ۱۳

دوست گرانقدر جناب آقای دکتر منوچهر آزمون معاون نخست‌وزیر و رئیس سازمان اوقاف

در پرتو اندوهی عمیق درگذشت نابهنگام ابوی گرانقدر آنجناب را که در حقیقت سنگینی زیاد برقلب دوستان دارد تسلیت گفته و خویش را در سوگ وارده شریک و سهیم می‌داند .

عنایت بهبهانی

سومین هفته نمایش

کمدی ترین و پرسرو صدا ترین فیلم سال ۱۳۵۲

خوشگذران

با شرکت : وحدت ـ پوری‌بنائی ـ ژاله کریمی میری ـ شیراندامی ـ و . . . سرور رجائی

در تراس خنك وباشکوه

اونیورسال

سانسها ۸ـ۱۰ بعد از ظهر

رامش ـ منوچهر

فردا شب در

کازینو آبعلی

تلفن رزرو ۲۸ ـ ۸۹۰۰۲۶

بعد از پنج هفته موفقیت خیره کننده اینك آغاز ششمین و آخرین هفته نمایش فیلم جنجالی

قیامت عشق

در سینما کاپری

ازآنهائیکه «قیامت‌عشق» را دیده‌اند سئوال کنید چگونه فیلمی است !

آگهی قبول داوطلب برای دوره عالی گمرک

شرح در صفحه ۵

آگهی استخدام

قبولشدگان شرکت کننده درمسابقه ورودی کادرصحرائی وزارت تعاون وامور روستاها ـ سازمان مرکزی تعاون روستائی

شرح در صفحه ۱۲

مالیاتهای تهران آماده راهنمائی وهمکاری باموديان مالیاتی

تیرماه آخرین مهلت تسلیم اظهارنامه مالیاتی است

عدم تسلیم اظهار نامه و ترازنامه وحساب سود و زیان = جریمه قانونی + تشخیص علی‌الراس

شرکتها وسایر اشخاص حقوقی ـ کلیه اعضاء اطاق اصناف صاحبان مشاغل ومستغلات ـ وسایر مودیان مالیاتی توجه فرمایند

تسلیم اظهار نامه و ترازنامه و حساب سود و زیان = معافیت ازجریمه + استفاده از تسهیلات ومزایای قانونی

فقط (۱۱) روز باقیست که بحوزه های مالیاتی مراجعه واظهارنامه مالیاتی خودرا تسلیم و مالیات قانونی را پرداخت فرمائید

کارکنان نواحی مالیاتی تهران از ۷½ صبح تا ۱½ واز ۵ تا ۸ بعد از ظهر در خدمت مودیان مالیاتی

(حوزه‌های مالیاتی شرکتها و سایر اشخاص حقوقی در ناحیه مرکزی مالیاتهای تهران واقع در کاخ دارائی متمرکز میباشد) وزارت دارائی

وزیر سابق دادگستری نیکسون در کمیته واترگیت گفت رئیس جمهوری کاملا بی اطلاع بود

جان میچل گفت: دختران تلفنی علیه رهبران حزب دمکرات مورد استفاده قرار گرفتند

واشنگتن ـ جان میچل وزیر سابق دادگستری آمریکا دیروز شهادت داد که وی به پرده‌پوشی ماجرای واترگیت کمک کرده و اخبار و اطلاعات مربوط به این قضیه را از نیکسون پنهان نگهداشته است تا به شانس او برای انتخاب شدن مجدد به‌مقام ریاست‌جمهوری آمریکا لطمه‌ای وارد نشود.

میچل که دربرابر کمیسیون تحقیق سنای آمریکا ادای شهادت میکرد گفت : ممکن است که من درنهایت امر اشتباه کرده باشم ولی‌تصوری که در آن وقت داشتم این بود که بهترین‌کاری که از من ساخته‌است جلوگیری‌ازبرملاشدن‌قضیه‌واترگیت تا پایان یافتن انتخابات ریاست جمهوری آمریکا است .

کمیسیون تحقیق سنای آمریکا شهادت جان میچل را هنگامی استماع کرد که در پایان یک‌تعطیل دو روزه تحقیقات خود را در اطراف خلافکاریهایی‌که در جریان مبارزات انتخاباتی ۱۹۷۲ آمریکا انجام گرفته است از سر گرفته شود .

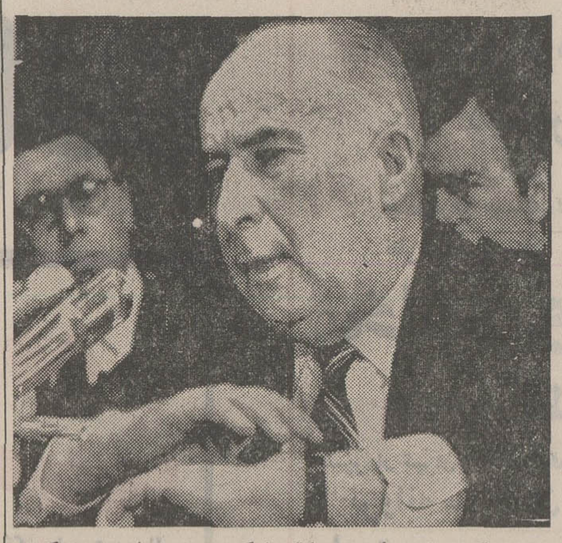

در عکس جان‌میچل وزیرسابق دادگستری در جلسه‌دیروز کمیته تحقیق در آغاز شهادت دادن‌خوددیده می‌شود عکس رادیوئی اطلاعات

وزیر سابق دادگستری آمریکاکه ضمنا ریاست کمیته تجدیدانتخاب نیکسون را به هنگام وقوع‌ماجرای واترگیت برعهده داشت توضیح‌داد کهوی عامدانه نیکسون را ازقضیه جاسوسی و استراق‌سمع در مقر کمیته ملی حزب دمکرات آمریکا و از کوششهای بعدی برای لوث کردن آن بی‌خبر نگهداشته بود چون ضرورتی نمیدید تا رئیس جمهوری را که خود دخالتی در این ماجرا نداشته است دچار هراس و نگرانی بیهوده کند.

در جواب این پرسش که از کجا و به چه دلیل تا این اندازه از بی‌خبری نیکسون‌از قضایای اصلی و فرعی واترگیت اطمینان دارد جان میچل گفت : به این دلیل‌که نیکسون را خوب میشناسد و با روحیات و عکس‌العمل‌های وی آشنایی کامل دارد . بنابراین اگر نیکسون از قضایا با خبر شده‌بود بدون‌شک درک این مطلب برای کسی مانند وی (میچل) که درآن روزها کرارا با نیکسون تماس‌های مستقیم و یا گفتگوهای تلفنی‌داشت بسیار آسان میبود .

«ساموئل داش» در اینجا در جواب میچل که چندین بار صحبت از آشنایی عمیق خود با نیکسون و اعتقادش نسبت به او کرده بود پرسید که آیا اساس شهادت وی صرفا براعتقاد او برنیکسون قرار دارد میچل به این پرسش ناراحت کننده جواب مثبت‌داد.

مغایرت فاحش

هنگامیکه جلسه برای ناهار تعطیل شد بسیاری از اعضای کمیسیون تحقیق سنای آمریکا اظهار نظر کردند که محتوای شهادت جان میچل با اغلب شهادت هایی که قبلا استماع شده مغایرت فاحش دارد .

سناتور سام ایروین مخصوصا روی تناقض گوئیهای وزیر دادگستری سابق و پافشاری وی برای توجیه نیکسون و بی‌گناه جلوه دادن وی انگشت گذاشت و گفت که قضایا به صورت ناهنجاری آشفته شده و درهم آمیخته است. سناتور ایروین اضافه کرد که بهرحال حق مسلم ملت آمریکا است‌که از حقایق باخبر شود و علاوه براین ملت آمریکا تنها کسی است که میتواند حقانیت سخنان جان میچل را باور کند ویا آنرا طرد نماید .

در مورد پرداخت‌حق‌السکوت به ۷ نفر از متهمین اصلی پرونده واترگیت پس ازدستگیر شدن آنها میچل اعتراف کرد که مقادیری کمکهای مالی از وجوه کمیته تجدید انتخاب نیکسون به‌این اشخاص‌پرداخت شده ولی وی مانند گذشته عقیده دارد که پرداخت این پولها قانونی و برای مصارف مشروع و ضروری بوده است.

یکی از برجسته ترین قسمت اظهارات جان میچل شهادت وی درباره نقشه استراتژیکی عظیمی بود که بوسیله گوردون لیدی یکی از مسببین محکوم شده پرونده واترگیت و از صاحب منصبان سابق وزارت دادگستری و کمیته تجدید انتخاب‌نیکسون برای‌جاسوسی و خرابکاری کردن علیه حزب دمکرات و سایر مخالفان‌نیکسون طراحی شده بود .

میچل درباره جزئیات نقشه «گوردون‌لیدی» به‌تفصیل‌صحبت کرد و از جمله گفت که دراین نقشه برای‌بی‌آبروکردن‌رهبران حزب دمکرات استفاده از وسایل و روشهایی از قبیل استخدام فواحش تلفنی وبکار بردن وسایل جاسوسی‌استراق سمع الکترونیک نیز پیش‌بینی شده بودکه بعد به‌اجرا درآمد. وقتی ساموئل داش از میچل پرسید که با وجود این چرا وی که در آن هنگام وزیر دادگستری آمریکا بودگوردون لیدی را بعنوان‌یکی‌از مشاوران وزارتخانه‌اش از کار برکنار نکرد میچل جواب داد که واقعا در این مورددچار اشتباه شده و حق این بوده است که گوردون لیدی در همان زمان بوسیله وی‌ازوزارت دادگستری طرد میشد .

برژنف گفت : کمکهای شوروی به ویتنام رایگان است

مسکو ـ لئونید برژنف دبیرکل حزب کمونیست شوروی ضمن نطقی در ضیافتی که بافتخار نخست‌وزیرورهبر حزب‌کمونیست ویتنام شمالی در کاخ کرملین ترتیب داده شده بود گفت برقراری صلح در هند و چین به همه کشور های آسیائی‌بدون استثناء امکان خواهد داد در محیط حسن تفاهم و براساس برابری کامل بایکدیگر همکاری کنند. از دیروز مذاکرات‌هیات نمایندگی ویتنام شمالی بارهبران شوروی آغاز شد . ریاست هیئت نمایندگی ویتنام شمالی را فام‌وان دونگ نخست‌وزیر و «دوان» دبیر اول‌حزب کمونیست ویتنام شمالی بعهده دارند.

دبیر کل حزب کمونیست شوروی افزود به تصمیم‌کمیته مرکزی و دولت اتحاد جماهیر شوروی کلیه کمک های ما به ویتنام شمالی برایگان‌بوده‌است و علاوه براین اتحاد جماهیر شوروی تصمیمات مهمی برای تقویت امنیت‌اروپا اتخاذ کرده وقراردادی در زمینه جلوگیری از جنگ اتمی با ایالات‌متحده امضاء نموده است. این‌قرارداد نه تنها به سود ملت‌های امریکا و اتحاد جماهیر شوروی است بلکه محیط سیاست بین‌المللی را بهبود بخشیده ومنافع‌جامعه سوسیالیستی را دربر خواهد داشت .

برژنف ضمن اشاره‌به‌اوضاع خاورمیانه گفت نیروهای‌اسرائیل باید کلیه سرزمین های اشغالی را تخلیه کنند و مرز های کلیه کشورهای این منطقه با توجه به قطعنامه‌های شورای امنیت سازمان ملل متحد بطور قطع تعیین شود .

«دوان» دبیرکل حزب‌کمونیست ویتنام شمالی ضمن تجلیل‌از دوستی بزرگ بین اتحادجماهیر شوروی و ویتنام شمالی از دولت شوروی بخاطر کمک‌های بیدریغش به هانوی سپاسگزاری کرد وگفت دولت ویت‌نام‌شمالی و دولت موقت انقلابی ویت‌نام جنوبی بدقت مفاد قراردادهای پاریس رابمرحله اجرا خواهند گذاشت. وی از امریکا ودولت سایگون نیز درخواست کردکه مفاد این قرارداد را محترم شمارند .

انفجاروخرابکاری در یمن جنوبی

جده ـ نشریه هفتگی «پیام یمن‌جنوبی»که‌توسط مهاجران دست راستی یمن جنوبی در جده منتشر میشود امروز نوشت که سه‌افسر ارشد نیرو های مسلح‌یمن‌در منطقه«تامود» براثر انفجار یک مین کشته شده‌اند .

افسران مقتول عبارتند از محمدهادی‌حسن‌کمیسر سیاسی و رئیس شعبه کمونیست نیرو های مسلح عبود علی فرمانده بریگاد سیزدهمو یک‌افسردیگر بنام علی‌رضا.

مجله پیام یمن جنوبی همچنین گزارش میدهد که کماندو های سازمان «طوفان» بفرماندهی احمد فرید طی هفته گذشته به عملیات کماندوئی متعددی در این منطقه دست زده‌اند و به احتمال زیاد حادثه انفجار مین را که‌منجربه‌کشته شدن‌افسران یمن جنوبی شده همین کماندو ها بوجود آورده‌اند.

مذاکرات سادات وقذافی شکست خورد

قاهره ـ ناظران‌سیاسی درقاهره اظهار عقیده کردند که مذاکرات هفده روزه سرهنگ معمر قذافی‌با پرزیدنت سادات در باره اتحاد کامل مصر و لیبی که اغلب‌تاسپیده دم طول می‌کشید با شکست‌روبرو شده است.

رهبر لیبی پس از پایان این مذاکرات بطور مخفیانه بدون تشریفات رسمی ، بدون اسکورت و بدون آنکه رئیس جمهوری‌مصر را طبق معمول همیشگی درآغوش بکشد از راه زمین به تریپولی بازگشته است در حالیکه دو هفته قبل قطار حامل رهبران دوکشور در راه بین قاهره واسکندریه به آرامی حرکت می‌کرد تا ساکنان دهکده‌های سرراه‌بتوانند ازمیهمان عالیقدر مصر با کف زدن‌های شورانگیز استقبال کنند ولی‌عکسی که دیروز پس از بازگشت قذافی در روزنامه‌ها انتشار یافت‌رهبران دو کشور را درحالی که بسردی دست یکدیگر را می‌فشردند نشان میداد .

تصادف اتومبیل همراه قذافی

قاهره ـ روزنامه الاهرام اطلاع داد که یکی از اتومبیل های همراه قذافی رهبر لیبی هنگامیکه از مصر خارج میشد در نزدیکی اسکندریه با یک کامیون تصادف کرد.

در این حادثه سه‌تن از همراهان قذافی زخمی شدند ولی رهبر لیبی بسفر خودادامه دادوراننده‌کامیون برای‌بازجوئی بازداشت شده است.

سرهنگ قذافی در گفتگوهای‌خود با پرزیدنت سادات گفته است که شوروی مصر را زیر فشار قرار داده وعلیه امنیت این کشورتوطئه کرده است چاپ این مطالب در روزنامه‌های مصری ممکن است ماموریت حافظ اسماعیل را در سفر مسکو بیش ازپیش دشوار سازد. وی قرار است تا بیست‌و چهار ساعت دیگر برای گفتگو با رهبران شوروی رهسپار مسکو شود.

علاوه براین‌رئیس شورای‌انقلابی لیبی آخرین ورق برنده مصر را رو کرده و گفته است قرارداد دوستی شوروی ومصر درصورتیکه بی‌فایده باشد باید لغو شود.

این گفته سرهنگ قذافی برای مصریها در هنگامی که هنوز بکمک های‌شوروی‌احتیاج دارندخوش‌آیند نبوده است از طرف دیگر سرهنگ قذافی روابط مصر را باکشورهای ثروتمند عربی‌مخصوصا باعربستان سعودی مختل کرده است.

وی در جریان مذاکره با روشنفکران‌مصری‌رهبران عربستان سعودی را به شرک وبت‌پرستی متهم کرده است وظاهرا اظهارات او در میان زمامداران سعودی عکس‌العمل بسیار شدیدی بوجود آورده است. در حالیکه مصریها میخواهند هم با عربستان سعودی روابط بسیار عالی داشته وهمپا شوروی‌ها بمذاکره بپردازند.

قذافی ظاهرا قبل از بازگشت به‌تریپولی برهبران مصر یک اولتیماتوم‌داده‌است واکنون‌پرزیدنت سادات هفت هفته وقت داردتا راهی را که باید در پیش‌گیرد انتخاب کند. اگردر این مدت‌قذافی روش نرمتری در پیش نگیرد ممکن است مسئله وحدت مصر و لیبی بایک بن‌بست طولانی روبرو شود وتصورهم نمی‌رود که رهبر لیبی‌در سیاست خود تجدید نظر کند.

قرار است روز دوشنبه آینده انورالسادات درکمیته مرکزی‌حزب اتحادیه سوسیالیست عرب نطق مهمی ایراد کند . اظهارات رئیس جمهوری مصر ممکن است‌بسیاری از جریانات پشت پرده را درباره اتحاد مصر ولیبی روشن کند . سرگرد عبدالسلام‌جلود نخست‌وزیر لیبی هنوز در قاهره بسرمی‌بردتا مذاکراتی را که قذافی بارهبران مصر آغاز کرده دنبال نماید .ولی معلوم نیست این مذاکرات تا چه‌حد پیشرفت خواهد کرد. اگر بن‌بست مذاکرات شکسته نشود ممکن‌است قذافی کمکهای پولی خود را به مصر قطع کند.

فاسق خانم‌جونز بدختران وعده‌ستاره‌سینماشدن‌میداد

خانم «جونز» صاحب عشرتکده دراین کسوت‌درمحضردادگاه‌حاضر شد

لندن ـ در جلسه دیروز دادگاهی که در لندن به اتهامات جین‌جونز سوگرل و خواننده تلویزیون لندن رسیدگی میکند از طرف یکی از شهود عینی شهادت داده شد که از دو نفر از مسئولین بنگاه سخن پراکنی بریتانیا (بی.بی.سی) در یک جلسه معاشقات سکسی که دو ساعت و نیم‌طول کشیده پذیرائی شده است .

شاهد که زنی با گیسوان بلند و قهوه‌ای است و در معرفی هویت وی تنها به ذکر حرف «ب» اکتفا شده است شهادت داد که وی و ۵ دختر دیگر یکی پس ازدیگری ونوبت‌به‌نوبت به‌آغوش‌یکی‌ازدونفرصاحب منصبان بی.بی.سی انداخته شده و بین آنها عملیات کامگیری جنسی با رعایت تمام شیوه های ابتکاری و سفارش شده این عملیات انجام گرفته است .

طبق شهادت خانم «ب» که بعد از استماع شهادت های شاهد دیگری بنام خانم «آ» در دادگاه حضور یافته بود ـ جین‌جونز به او و «دختران» دیگروعده داده بود که اگر با مردانی که بوسیله وی به آنها معرفی میشوند معاشقه کنند در سازمان های تبلیغات و کانون های آگهی و فیلم های سینمائی شغل های نان و آب‌داری بدست خواهند آورد و به ثروت و شهرت خواهند رسید .

خانم «ب» شهادت داد که این‌معاشقات بطور عمده در میهمانسرای یک هتل بنام «پارک» انجام گرفته و «هوارد هیوز» میلیاردر معروف آمریکائی نیز زمانی یکی از کسانی بوده که در آن هتل اطراق کرده است .

در شهادت خانم «ب» بارها گفته شد که خود جین‌جونز در اغلب صحنه های کامگیری جنسی که با شرکت او و یا سایر دختران و درآغوش مردان مختلف و از جمله صاحب منصبان بی .بی .سی برپا میشد حاضر و ناظر بوده است .

یکی دیگر از اتهامات خانم جونز که جرائم نسبت داده شده به وی جمعا به ۱۶ فقره میرسد دایرکردن عشرتکده آئینه‌کاری شده و مراکز فساد است . در شهادت «شاهدالف» در همین دادگاه تایید شد که فاحشه‌خانه جانی جونزبه‌آینه‌های دوطرفه مجهز بوده است تا عملیات کامگیری‌جنسی که بین مردان مشتری و دخترانی نظیر شاهدالف انجام میگرفت بوسیله مشتریان دیگر قابل تماشا باشد .

اتهام دیگر خانم جونز این است که وی با دادن رشوه جنسی به عده‌ای از کارکنان مسئول رادیو تلویزیون بی.بی.سی آنها را وادار میکرده است که صفحات و آهنگ های مورد نظر وی را از تلویزیون های انگلستان پخش کنند .

در شهادتی که بوسیله خانم «ب» در جلسه دیروز دادگاه ادا شد نکات شگفت‌آوری وجود داشت . از جمله وی گفت که خانم جونز وقتی که‌وی را بمشتریانش معرفی میکرد سفارش کرده بود که خود را بصورت یک دختر ۱۲ ساله درآورد و سعی کند که صدایش شباهت زیادی به صدای یک دختر باکره و نا بالغ داشته باشد .

دستمزدی که خانم جونز به ازای خوابیدن با هر مشتری‌به‌خانم «ب» پرداخت میکرد معمولا ۵لیره استرلینگ بود .

در اظهارات همین شاهد از مرد ۴۲ ساله‌ای بنام «گیلبرت اریک» که سابقاقاضی دادگستری بوده صحبت بمیان آمده است. خانم «ب» اعتراف کرد که به پیشنهاد خانم جونز یکبار هم باآقای گیلبرت‌هم‌بستر شده و جانی در آنوقت قول‌داده بود که‌راجع به این معاشقه با هیچکس حرفی نخواهد زد .

کارآگاهانی که در مراحل مقدماتی تحقیقات در اطراف پرونده خانم جونز شرکت داشتند آقای گیلبرت اریک رافاسق خانم جونز معرفی کرده‌اند ، فاسق خانم جونز به دختران وعده‌ستاره شدن درفیلم میداد وباین ترتیب آنهارا به فسادمیکشاند محل بسیاری از مجالس عیش و عشرت‌که بنام پارتیهای سکسی بوسیله خانم جونز برپا میشد و در آن مشتریان‌مرد ودختران خود فروش به تعدادزیادی شرکت میکرد- خانه مجلل خانم جونز در لندن‌بوده است.

در همین خانه بود که عصر یکی از روزها خانم جونز خانم «ب» را به مردی که میگفت از تهیه‌کنندگان برنامه های تلویزیونی است معرفی کرد و وعده داد که اگر با این مرد خوب رفتار کند شغلی در تلویزیون بدست خواهد آورد .

خانم «ب» به اغوای این وعید ۴۵ دقیقه تمام وقت خود را برای راضی‌کردن مردی که تهیه‌کننده برنامه های تلویزیونی بود صرف کرد . ولی در پایان این‌تقلای فرساینده بجای شغلی که در تلویزیون به او وعده داده شده بود ـ تنها ۱۲٫۵دلار دستمزد گرفت .

خانم «ب» اضافه کرد که بعد ها وقتی متوجه شد که وعده های خانم جونز توخالی است دیگر در پارتیهای سکسی او شرکت نکرد چون باطنا از این نوع زندگی کردن نفرت داشت .

در جواب این سئوال که چطور با خانم جونز آشنا شده است خانم «ب»یادآوری کرد که در ۱۹۶۸هنگامی که ۱۹ سال‌داشته از شمال انگلستان به لندن آمده مدتی بعنوان ماشین نویس و سپس در شغل اپراتور تلفن در یکی ازآژانس های‌تکاتری به کار پرداخته و سرانجام از طریق همین آژانس با خانم جونز آشنا شده است .

موج نفرت علیه کشتار مردم موزامبیک

ویلسون خواستار لغو برنامه‌سفر نخست‌وزیر پرتغال به‌لندن‌شد

لیسبون ـ مقامات رسمی لیسبون گزارشی را که‌درشماره دیروز روزنامه تایمز درباره‌کشتار هزاران‌نفرازساکنان دهکده های‌موزامبیک‌را بدست‌سربازان پرتغال جدا تکذیب کردند .

گزارش روزنامه تایمز در محافل پایتخت پرتغال هیجان شدیدی بوجود آورده و عکس‌العمل احتمالی انگلیس در برابر این ماجرا بشدت محافل دولتی را نگران ساخته است . پس از انتشار این گزارش هارولدویلسون‌رهبر حزب کارگر درخواست کرده است که برنامه‌سفر دکتر «کاتانو» نخست‌وزیر پرتغال به انگلیس که قرار است هفته آینده انجام شود لغو گردد .

با اینکه گزارش تایمز درباره کشتار موزامبیک از طرف مقامات رسمی لیسبون‌تکذیب‌شده ولی محیط نامساعدی در لندن بوجود آورده بیم آن میرود که در جریان دیدار نخست وزیر پرتغال تظاهرات خصمانه عظیمی در لندن و شهر های دیگر انگلیس علیه پرتغال صورت گیرد . حتی قبل از انتشار گزارش تایمزدولت‌انگلیس برای‌جلوگیری از تظاهرات خیابانی علیه نخست وزیر پرتغال باقدامات احتیاطی‌شدیدی دست زده بود . گزارش تایمز در مورد فجایعی که سربازان استعماری پرتغال علیه مردم بیگناه موزامبیک مرتکب میشوند در سایر کشور های جهان نیز انعکاس بزرگی داشته و موج نفرت را برانگیخته است .

فستیوال سینمائی مسکو با پیام برژنف افتتاح شد

مسکو ـ هشتمین جشنواره بین‌المللی فیلم مسکو دیروز با طنین شیپورها و با پیامی‌ازطرف لئونید برژنف دبیر کل حزب کمونیست شوروی‌گشایش یافت.

برژنف ضمن خوشامد گویی به شرکت کنندگان این جشنواره که هر دو سال یکبار برگزار میشود آرزو کرده است که تشکیل این فستیوال به عامل جدیدی برای ترغیب و پیشرفت خلاقیتی که تکامل دهنده سنتهای دمکراتیک هنری است تبدیل شود .برژنف این سنتها را آرمان های گرامی دوستی و احترام متقابل‌توصیف کرده است .

در میان چهره های سرشناس عالم سینما جینالولو بریجیدا ستاره ایتالیائی تنها کسی بود که در مراسم گشایش جشنواره شرکت داشت .

آگهی جهت اطلاع افراد صنف گرمابه‌دار

چون طبق ماده ۵۶ قانون نظام صنفی کلیه مشمولین ماده ۶۳ قانون مالیاتهای مستقیم اعم از اینکه خود را مشمول مالیات بدانند یا نه ، مکلف هستند اظهارنامه مالیاتی خود را قبل از پایان تیرماه به ادارات دارائی تسلیم و مالیات مورد قبول خود را پرداخت نمایند لذا به کلیه افراد صنف‌گرمابه‌دار یادآوری میشود بمنظوراحتراز از جریمه ناشی از عدم تسلیم اظهارنامه که بیست درصد مالیات متعلقه خواهد بود هرچه زودتر و حداکثر تا آخر تیر ماه سال جاری به سرممیزی مربوط به محل کار خودشان مراجعه کرده و با راهنمائی سرممیزی نسبت به تسلیم اظهارنامه با ذکر میزان فعالیت و درآمد واقعی خودشان اقدام نمایند .

اتحادیه صنف گرمابه‌دار تهران

چشم گزارش

از چند نقطه

یک نسخه شعر فارسی ۱٫۵ میلیون تومان فروش رفت

لندن ـ یک نسخه دستنویس شعر فارسی از قرن‌شانزدهم دیروز به مبلغی در حدود یک‌میلیون ونیم تومان در لندن‌فروخته شد.این بزرگترین رقمی است که تاکنون برای یک نسخه خطی شرقی پرداخته شده است. قبلا یک نسخه نیجریه‌ای به‌مبلغ ۳۶۷۵۰۰ تومان فروخته شده بود.

آزمایش اتمی شوروی

واشنگتن ـ کمیسیون انرژی‌اتمی‌آمریکا ورصدخانه سوئدی اوپسالا دیشب علائم ارتعاشی یک آزمایش‌جدید اتمی را که ظاهرا بوسیله شوروی در زیر زمین انجام گرفته است ضبط کردند.

طبق علائمی که بوسیله کمیسیون انرژی اتمی آمریکا دریافت شده قدرت انفجاری بمب اتمی جدیدی که بوسیله شوروی مورد آزمایش قرار گرفته بین ۲۰ تا ۲۰۰ کیلو تی . ان . تی بوده است.

بنابرگزارش کمیسیون‌انرژی‌اتمی آمریکااین سومین آزمایش هسته‌ای است که از آغاز سال ۱۹۷۳ تاکنون درشوروی صورت گرفته است.

این آزمایش نیز مانند دو آزمایش قبلی سال‌جاری که‌بترتیب در۱۶ فوریه و۱۸ آوریل انجام گرفتنددرمنطقه «سمی پالاتینسک»انجام شده و هر سه بمب قدرت های انفجاری مشابهی داشته‌اند.

آمریکا بنوبه خود از ابتدای سال ۱۹۷۳ تاکنون ۷ آزمایش اتمی در زیر زمین انجام داده که در شش مورد این آزمایش ها جنبه نظامی داشته و فقره هفتم در چهارچوب برنامه و کوششهای معطوف به استفاده صلح‌آمیز از انرژی اتمی (برنامه پلوفشر) انجام گرفته است .

حمله کنگره اسلامی به چین وشوروی

تریپولی ـ کنگره جوانان اسلامی که در تریپولی تشکیل شده ضمن ارسال پیامهائی به عنوان رهبران مسلمان جهان از وضع مسلمانانی که زیر یوغ امپریالیسم چین و شوروی زندگی می‌کنند اظهار نگرانی کرد. دراین پیام همچنین رفتار دولت‌های بلغارستان و آلبانی نسبت به مسلمانان ساکن آن کشورها بشدت محکوم شده است .

شرکت کنندگان در کنگره درخواست کرده‌اند به مسلمانانی که در این کشورها زندگی می‌کنند حق خود- مختاری داده شود و کلیه محدودیت‌هائی که برای مسلمانان برقرار شده است لغو گردد .

کنگره همچنین تصمیم گرفت جوانان اسلامی را تشویق کند که برای جهاد و آزاد کردن سرزمین های اشغالی در صفوف فدائیان وارد خدمت شوند .

فلسطینی‌ها پالایشگاه حومه تل‌آویو را منفجر کردند

دمشق ـ «وفا» خبرگزاری رسمی کماندوهای‌فلسطینی‌دیشب گزارش داد که یک واحد زبده ازکوماندو های فلسطینی روز گذشته یک پالایشگاه‌عظیم نفت واقع درجنوب خاوری تل‌آویو را منفجر کردندو همچنین تعدادی از تاسیسات مهم وحیاتی اسرائیل درحومه تل‌آویو را منهدم کردند.

«وفا» در گزارش خود اضافه‌کرد که چندین ساعت پس ازخرابکاری هنوز ابرغلیظی ازدود از محل پالایشگاه که طعمه حریق شده بود بهوا بلند بود و ماموران اسرائیلی ظاهرا قادرنبودندآتش‌سوزی عظیم را فورا مهار کنند.

دربی انتشار گزارش «وفا» یک سخنگوی اسرائیل در تل‌آویوگفت گزارش وفا کاملا بی‌اساس وحتی خنده‌آور نیز هست چرا که در منطقه‌ای که کوماندوها مدعی هستند اسرائیل اصلا پالایشگاه ندارد.

مذاکرات ملک حسین و رهبران انگلیس درباره خرید اسلحه

لندن ـ ملک حسین پادشاه‌اردن دیروز برای انجام مذاکراتی در باره بحران خاورمیانه ـ خرید اسلحه برای اردن و دریافت کمک های عمرانی برای این کشور وارد لندن شد.

پادشاه اردن در این سفرمیهمان دولت انگلستان است . بعلت‌نگرانی که مقامات انگلیسی از خطر سوء قصد نسبت‌به‌جان ملک حسین داشتند ورود وی به لندن درخفای کامل صورت گرفت و علاوه براین جزئیات برنامه‌دیداروی ازانگلستان نیز محرمانه است.

زیدالرفایی نخست‌وزیر اردن که خود چند سال پیش در لندن‌مورد حمله یکی‌از تروریستهای گروه سپتامبر سیاه قرار گرفت در این سفر ملک حسین را همراهی میکند.

ملک حسین قرار است با ادوارد هیث نخست‌وزیر- سرآلکداگلاس هیوم وزیر خارجه و لردکارینگتون وزیر دفاع و ریچاردوود وزیرامور توسعه ماوراء بحار انگلستان مذاکراتی انجام دهد . درمذاکرات ملک حسین بارهبران انگلستان موضوع تلاشهای لیبی و مصربرای ادغام شدن در یکدیگر بعنوان یک مسئله مهم مورد بحث قرارخواهد گرفت. رهبران اردن وانگلیس هر دو عقیده دارند که چنین ادغام و اتحادی جامه عمل نخواهد پوشید واگر عملی شود کامیاب نخواهد بود.

قرار بود سامرائی جانشین حسن‌البکر شود

بغداد ـ روز «ثوره» ارگان حزب‌بعث‌عراق‌درتفسیر حوادث اخیر بغدادنوشت : عبدالخالق سامرائی بیش‌از همه کسانی که بخاطر توطئه‌علیه‌بعث و انقلاب بسرای عمل خود رسیدند ، در جریانات اخیر مسئولیت داشته زیرا او دردستگاه‌دولتی و حزبی در سطح عالی‌تری قرار داشت.

از این رو برای برخی ها این سئوال پیش‌آمده است‌که برای چه‌حکم اعدام وی به حبس ابد تبدیل شده است . اما دستگاه رهبری حزب مسئله را از یک دید دیگر مورد بررسی قرار داده وتخفیف مجازات اویک تصمیم عجولانه و بی‌مطالعه نبود . بلکه ساعتها مورد بررسی قرار گرفته و رهبران حزب باتفاق‌آراء آن‌را تصویب کرده‌اند.

بطوریکه روزنامه‌های‌بیروت نوشته‌اندقرار بود پس‌از اجرای نقشه قتل احمد حسن‌البکر و صدام حسین‌در فرودگاه بغداد عبدالخالق سامرائی به مقام ریاست جمهوری و ناظم کزار رهبر کودتا به معاونت وی برگزیده شوند.

روزنامه «التاخی» درشماره دیروز از تبدیل مجازات اعدام سامرائی به زندان ابد اظهار خوشحالی کرده‌و نوشته است که‌سامرائی درحل‌وفصل مسئله کرد و امضای قرارداد یازدهم مارس ۱۹۷۰ نقش موثری‌ایفاء کرده است.

گوهر

شماره‌پنجم خردادماه ۱۳۵۲
ازانتشارات بنیاد نیکوکاری نوریانی منتشر شد .
آ-۲۶۰۳۰

آکادمی زبانهای دنیا

کلاسهای مخصوص اعزام‌دانشجو بخارج ـ کنکور مدارس‌عالی

عادی ـ تضمینی

(شهریه کلاسهای تضمینی درصورت عدم قبولی مسترد میگردد)

شامل یکدوره کامل گرامر ـ تست وسئوالهای شانزده دوره امتحانات اعزام وکنکور سراسری

کلاسهای‌مخصوص‌ششم‌دبیرستان هفته‌ای شش روز

کلاسهای عادی هفته‌ای سه روز

کلاسهای آلمانی ـ فرانسه ـ انگلیسی

کلاسهای مخصوص مکالمه

شروع کلاسها بیست‌وپنجم تیرماه :

آدرس: دروازه‌دولت ـ اول خیابان‌روزولت ـ ساختمان جم طبقه چهارم

تلفن : ۸۳۸۳۱۱ ـ ۸۲۸۲۱۳

آگهی مربوط باستخدام استاد و کارمند مدرسه عالی ادبیات وزبانهای خارجی

مدرسه عالی ادبیات و زبانهای خارجی برای سال تحصیلی ۱۳۵۳ ـ ۱۳۵۲ احتیاج به اشخاصی که در زیر نوشته شده است دارد :

۱ ـ ۵ نفر استاد تمام وقت زبان انگلیسی که حداقل دارای درجه مافوق لیسانس در ادبیات و زبان انگلیسی و سابقه تدریس در دانشگاهها یا مدارس عالی باشند .

۲ ـ دو نفر استاد تمام وقت زبان فارسی که دارای درجه دکتری و سابقه تدریس در دانشگاهها و مدارس عالی داشته باشند .

۳ ـ یک نفر استاد تمام‌وقت عربی که دارای درجه دکتری و سابقه تدریس در دانشگاهها و مدارس عالی داشته باشند .

۴ ـ سه‌نفر کارمند تمام وقت اداری که حداقل دارای دانشنامه لیسانس باشند .

۵ ـ یکنفر مربی ورزش برای مدیریت امور ورزشی مدرسه عالی .

داوطلبان میتوانند همه روزه غیر از شنبه و پنجشنبه از ساعت ۸٫۳۰ صبح تا ۱۱ صبح و ۵ بعد از ظهر تا ۷ بعد از ظهر تا آخر تیر ماه با همراه داشتن مدارک تحصیلی بدفتر مدرسه عالی مراجعه نمایند .

خیابان پهلوی ـ خیابان توانیر ـ خیابان نظامی گنجوی شماره ۹۱

مدرسه عالی ادبیات وزبانهای خارجی

«مؤسسه فرهنگی واسلامی دین ودانش»

شامل : دبستان راهنمائی و دبیرستان دخترانه

تحت‌سرپرستی سرکار خانم کاتوزیان :

برای سال تحصیلی ۵۳ـ۵۲ همه‌روزه تا آخر تیرماه نام‌نویسی مینماید .

آدرس : قلهک مقابل دولت ـ کوچه جنب بانک تهران تلفن ۸۶۴۹۶۸ و ۸۶۲۲۰۰

مرکز آموزش پرند — جهت کلاسهای جدید ثبت نام میکند — چهارراه شاه

مجهز به آزمایشگاه زبان، سینما، باشگاه

تلفن: ۶۶۲۲۳۵

دنیای ورزش شنبه‌ها منتشر میشود

میزان فوق‌العاده کارمندان دولت برای بدی آب و هوا

آئین‌نامه فوق‌العاده بدی‌آب و هوا که براساس آن میزان اضافه پرداختی بکارمندان دولت‌درسراسر کشورمشخص شده است تکمیل گردید وضمن بخشنامه‌ای به وزارتخانه ها و سازمانهای مختلف ابلاغ گردید تا پس از اظهار نظر، طرح نهائی آن بوسیله‌سازمان امور اداری آماده شده وتسلیم هیات وزیران بشود.

آئین‌نامه مذکور با تصویب هیات وزیران‌قابل‌اجرا خواهد بود.

طبق ماده ۳ آئین‌نامه، مناطق کشور ازنظر آب‌و هوا به ۹ درجه تقسیم شده است و فوق‌العاده بدی آب‌و هوا بر اساس این درجه‌بندی پرداخت میشود. جدول زیر مقدارفوق‌العاده هریك از نقاط نه‌گانه را نشان میدهد:

۱ـ نقاط درجه یك‌بیست درصد
۲ـ نقاط درجه دو سی‌درصد
۳ـ نقاط‌درجه‌سه چهل‌درصد
۴ـ نقاط درجه چهار پنجاه درصد
۵ نقاط درجه‌پنج‌شصت‌درصد
۶ـ نقاط درجه‌شش هفتاد درصد
۷ـ نقاط درجه‌هفت‌هشتاددرصد
۸ـ نقاط درجه هشت نود درصد
۹ـ نقاط درجه‌نه‌صد درصد

شهرهای کشور یا درنظر گرفتن جدول بالا از نظر آب و هوا به ۹ گروه یا ۹ درجه تقسیم شده‌اند که ترتیب‌تقسیم بندی بدینقرار است:

درجه یك

کدکن، دستگردان، (عشق آباد) بشرویه، گناباد،نیشابور، تخت‌جلگه، (بزغان) زیرخان قدمگان، سرولایت (چگینه سفلی) سیمکان (کوشکسار)، داراب، سیرجان، سیمینه رود (بهار) ایلام، ایوان، چوار.

درجه دو

گرمسار، نهبندان، طبس، کوه‌سرخ (رپوش)، بجستان، سرخس، انارك، ایذه،شوشتر جانکی(باغ‌ملك)، گتوند،اندیکا (لالی)، ممسنی (نورآباد)جهرم کردیان (قطب‌آباد)، فراشبند لار، آوز، شهداد، جیرفت (سبزواران)، سرپل‌ذهاب، گیلان غرب، قصرشیرین ،سعادت‌آباد، (حاجی‌آباد) بمپور، سرباز (سرکش)، زاهدان، خاش، زابلی (میرآباد)، نصر قند، میرجاوه، نصرت‌آباد، کبودر آهنك، ملاوی، گچساران، (دوگنبدان) بافق، بهاباد.

درجه سه

خورو بیابانك (خور)، قیرو کارزین (قیر) کازرون، خشت و کمارج (کنارتخته)، جویم، ماهور میلانی، (بابامنیر)، نرماشیر، (فهرج)، بستك، سراوان، بزمان، راسك و فیروزآباد، (راسك)نیك‌شهر، جالق، سیب‌وسوران، (سوران). الوار گرمسیری، (حسینیه علیا)، دهلران، صالح‌آباد.

درجه چهار

بهبهان، آغاجاری، سردشت، مسجدسلیمان، سومار، فین، ایرانشهر، دشتیاری (پلان)، موسیان، مهران، تنگستان (اهرم)، خورموج.

درجه پنج

اهواز، بندر ماهشهر، بندر شاهپور، دزفول، اندیمشك رامهرمز، رامشیر، هفتگل، لامرد، کهنوج، دشتستان (برازجان)

درجه شش

آبادان، قصبه (اروندکنار)، جزیره‌خارك،زیدون (سردشت)، خرمشهر، شادگان، مینو (معمره)، شوش، دشت‌میشان (سوسنگرد)، بستان، هویزه، هندیجان، گاوبندی، شیب‌آب وپشت‌آب (بنجار)، میان کنگی (دوست محمدخان)، ناروئی و شهرکی (خمك)، چاه‌بهار، بوشهر (بندربوشهر)، دیلم، کاکی(دیر)، کنگان، گناوه، سعدآباد.

درجه هفت

بندرعباس، بندر خمیر،بندر لنگه، شیب کوه (بندرچارك)، میناب، رودان‌احمدی (ذهبارز)، بیابان (سیریك)، زابل.

درجه هشت

قشم، جزیره کیش (ماشه).

درجه نه

جسك

جدول رفاه و تسهیلات

طبق ماده ٤ آئین‌نامه نقاط کشور از نظر رفاه و تسهیلات زندگی به ۹ گروه تقسیم شده است که فوق‌العاده محرومیت از تسهیلات زندگی براساس آن پرداخت‌گردد. این تقسیم‌بندی و میزان پرداخت‌به قرار زیر است:

۱ـ نقاط گروه یک ده درصد
۲ـ نقاط گروه دو بیست درصد
۳ـ نقاط گروه سه سی درصد
٤ـ نقاط گروه چهار چهل درصد
٥ـ نقاط گروه پنج پنجاه درصد
٦ـ نقاط گروه شش شصت‌درصد
۷ـ نقاط گروه هفت هفتاد درصد
۸ـ نقاط گروه هشت هشتاددرصد
۹ـ نقاط گروه نه نود درصد

جدول درجه‌بندی (گروه‌بندی) شهرهای کشور از نظر تسهیلات زندگی به شرح زیر پیش‌بینی شده است:

گروه ۱
اراک ـ قزوین ـ اهواز

گروه ۲
کاشان ـ قم ـ ساوه ـ خرمشهر ـ ساری ـ بابل ـ لاهیجان ـ بندر پهلوی ـ همدان.

گروه ۳
ورامین ـ شهریار ـ (علیشاه‌عوض) ـ دماوند ـ قمصر ـ گرمسار ـ قوچان ـ سبزوار ـ نیشابور ـ بستان‌آباد ـ مراغه ـ آبادان ـ دزفول ـ چالوس ـ رامسر ـ بهشهر ـ نوشهر ـ گرگان ـ آمل ـ کازرون ـ فومن ـ کرمانشاه ـ زاهدان ـ سمنان.

گروه ٤
خمین ـ تفریش ـ آبیک ـ سربند شاه‌زند) ـ رودبار قصران ـ (فشم) ـ فیروزکوه ـ سرخس ـ بیرجند ـ درگز ـ تربت‌حیدریه ـ بجنورد ـ تربت‌جام ـ ماربین (همایونشهر) ـ نجف‌آباد ـ شهرضا ـ نائین ـ بناب ـ اردبیل ـ میانه ـ شوشتر ـ بندر ماه‌شهر ـ بهبهان ـ شهسوار ـ علی‌آباد ـ بابلسر ـ دشت‌گرگان ـ (گنبدکاوس) ـ آباده ـ اصطهبانات ـ جهرم ـ داراب ـ فسا ـ لار ـ تبریز ـ آستارا ـ رودسر ـ رضائیه ـ ماکو ـ کرمان ـ سرپل‌ذهاب ـ بندر عباس ـ زابل ـ خاش ـ ایرانشهر ـ سراوان ـ نهاوند ـ تویسرکان ـ ملایر ـ اسدآباد ـ خرم‌آباد ـ الگودرز ـ جاپلق (مامون) ـ بروجرد ـ دامغان ـ (دوگنبدان) ـ زنجان ـ یزد ـ بوشهر ـ (بندربوشهر).

گروه ٥
رودبار الموت ـ (معلم‌کلایه) ـ طارم‌سفلی (سیردان) ـ آران ـ محلات ـ دلیجان ـ کاشمر ـ شیروان ـ گلپایگان ـ اردستان ـ سمیرم سفلی ـ (دهاقان) ـ خوانسار ـ مرند ـ عجب‌شیر ـ اهر ـ خلخال ـ مشگین‌شهر ـ جلفا ـ مسجدسلیمان ـ رامهرمز ـ دشت‌میشان(سوسنگرد) ـ شوش ـ کردکوی ـ کوکلان (کلاله) ـ شاهی ـ بندپی (مقریکلا) ـ زرقان ـ اقلید ـ بوانات(سوریان) ـ بیضا (اردکان) ـ قیروکارزین (قیر) ـ ممسنی(نورآباد) ـ مرودشت ـ سروستان ـ قصرشیرین ـ هرسین ـ کرند ـ پاوه ـ میناب ـ بندرلنگه ـ میرجاوه ـ نیکشهر ـ سنندج ـ شهرکرد ـ اردکان ـ خمام ـ رودبار ـ صومعه‌سرا ـ لنگرود ـ خوی ـ مهاباد ـ میاندوآب ـ شاهپور ـ نقده ـ پیرانشهر ـ بم ـ ماهان ـ رفسنجان ـ شهداد.

گروه ٦
ایوانکی ـ طالقان (شهرک) ـ اشتهارد ـ فشاپویه (حسن‌آباد) ـ زرند (مامونیه) ـ خرقان(رازقان) ـ آشتیان ـ فراهان (فرمهین) ـ خلجستان (دستجرد) ـ فریمان ـ کلات (کبودکنبد) ـ بجستان ـ طرقبه ـ گناباد ـ قائنات (قائن) ـ باخزر(تایباد) ـ فردوس ـ فریدونشهر ـ سمیرم ـ فریدن (داران) ـ برخوار (دولت‌آباد) ـ لنجان (فلاورجان) ـ چادگان ـ نطنز ـ کوهپایه (کوهپا) ـ میمه ـ اسکو ـ شبستر ـ آذرشهر ـ آور ـ ملک کندی ـ نیر ـ هشترود (سراسکند) ـ اندیمشک ـ آغاجاری ـ شادگان ـ ایذه ـ بستان ـ هفتگل ـ بندرگز ـ مینودشت ـ گلوگاه ـ سوادکوه ـ (پل‌سفید) ـ نور (سولده) ـ شفت ـ کوچصفهان ـ لشت‌نشاء ـ آستانه ـ بندرفرحناز ـ طوالش (هشت‌پر) ـ تکاب ـ بوکان ـ سیه‌چشمه ـ سیرجان ـ شیز (بردسیر ـ راور ـ زرند ـ جیرفت(سبزواران) ـ شاه‌آبادغرب ـ صحنه ـ کنگاور چاه‌بهار ـ بمپور ـ بانه ـ کامیاران ـ بیجار ـ مریوان ـ قروه ـ میرانشاه (دیوان‌دره) ـ رزن، سیمینه‌رود ـ (بهار) ـ کبودرآهنگ ـ کوهدشت ـ ملاوی ـ دورچگنی ـ (سراب‌دوره) ـ سنگسر ـ بسطام ـ ابهر ـ سلطانیه بافق ـ تفت ـ دشتستان (برازجان) ـ دیلم ـ کاکی (دیر).

گروه ۷
بوئین‌زهرا (بوئین) ـ ضیاء آباد، (تاکستان) ـ آوج ـ کهک ـ نوبران جعفرآباد (گازران) ـ ساوجبلاغ ـ (هشتگرد) ـ لواسانات (گلندون) ـ برداسکن ـ تخت‌جلگه (بزغان) ـ چایشلو ـ رشت‌خوار ـ مانه وسملقان (آش‌خانه) ـ خلیل‌آباد ـ لطف‌آباد زبرخان (قدمگاه) ـ جنت‌آباد (صالح‌آباد) ـ خواف (رود) ـ چناران (رادکان) ـ نهبندان ـ فیض‌آباد ـ نوخندان ـ جرقویه ـ (محمدآباد) ـ خوروبیابانک(خور) ـ انارک ـ هریس ـ نمین ـ کلیبر ـ ترکمان ـ سنجبد (کیوی) ـ سراب ـ گرمی ـ خداآفرین ـ هویزه ـ اندیکا (لالی) ـ جانکی (باغ ملک) ـ گتوند ـ بندرشاهپور ـ رامشیر ـ اروندکنار (قصبه) ـ خارک ـ بندرشاه ـ رامیان ـ کلاردشت ـ (حسن‌کیف) ـ کردیان (قطب‌آباد) ـ سیمکان (کوشکسار) ـ فراشبند.

خشت‌و کمارج، (کنار تخته)، جویم‌ماهورمیلاقی (بابامنیر)، لامرد، تولم (مرجقل)، عمارلو (جیرنده)، سیاهکل، ماسال شاندرمن، (بازار ماسال)، طالشدولاب ـ (رضوانده)، سردشت، شاهین‌دژ، اشنویه، چایپاره (قره ضیاءالدین)، صومای برادوست (کنگچین)، راین، بافت، شهر بابک، جیال بارز (محمد آباد مسکون)، سنقر، گیلانغرب، نوسود، روانسر، رودان احمدی (دهبارز)، بستک، گاوبندی، دشتیاری (پلان)، سیب وسوران (سوران)، جالق، سرباز (سرکش)، قصرقند، زاغه، پاپی (سفید دشت)، الشتر (قلعه مظفری)، دلغان (نورآباد)، اشترینان، کیار (شلمزار)، میزدج (فارسیان)، ایلام، کهکیلویه (دهدشت)، باشت، بویراحمد سردسیر (یاسوج)، دروهان (لوراب)، مهریز (مهرپادین)، اشگذر، کنگان.

گروه ۸
وفس (کمیجان)، طبس، حرگلان (راز)، داورزن، جغتای، خوسف، سرولایت (چگینه سفلی)، جاجرم، کوه سرخ (ریوش)، کدکن، دستگردان عشق‌آباد، بشرویه سرایان، درمیان، باجگیران، ورزقان، خورش رستم، (هشجین)، چاراویماق، (قره آقاج) شاهرود (کلور)، مینو (معمره)، زیدون (سردشت)، هندیجان، گمیشان، لاریجان (گرنک)، بلده، یانه‌سر، داشلی برون، (لینجه برون)، چهار دانگه (کیاسر)، مراوه تپه، پهلویدژ، ابرقو، خضر (باب انار)، کوه مره (نودان)، پشت‌کوه (مشکان‌آباده‌طشک)، بلدشت (شاه‌آباد)، نرماشیر (فهرج)، کهنوج، باینگان، جوانرود، بندرخمیر، سعادت آباد، (حاجی آباد)، فین، قشم، جاسک، راسک و فیروزآباد (ولسک)، زابلی (میرآباد)، شیب آب و پشت آب (بنجار)، ناروئی و شهرکی (خمک)، میان کنگی (دوست محمد خان)، نصرت آباد.

خاوومیرآباد (خلو)، سروآباد، ئیلاق (دهکلان) سامن‌شراء و پیشخور (قهاوند)، الوار گرمسیری (حسینیه علیا)، ویسیان (ماسور)، چغلوندی، بیارجمند، میامی، صیدآباد (امیرآباد)، گندمان، اردل ـ لردکان، ایوان، مهران، ارگوازی (قلعه دره)، صالح آباد، بدره (دره شهر)، دهلران، آبدانان، لنده، خدابنده، (قیدار)، ماه نشان، طارم علیا (آبر)، بهاباد،خورموج،گناوه، سعدآباد تنگستان (اهرم).

ششتمد، احمدآباد (سنگ بست)، بام وصفی‌آباد (صفی آباد)، اسفراین (میان‌آباد) هوراند، کاغذکنان (آفکند)، مغان (بیله‌سوار)، سردشت دهدز، چستان، دودانگه (محمدآباد)، سیلوانه، ساردوئیه (درمزار) ـ سومار، باباجانی (از گله)، بیابان (سیریک)، جزیره کیش ماشه شیبکوه (بندر چارک)، بزمان، آلوت، پهلویدژ، نمشیر، سرشیو (چناره)، کلاترزان (تیژتیژ) خزل (شهرک) زروماهرو (شول آباد)، شوراب، چوار، بدره (ابهر بالا)، شیروان و چرداول (لومار)، زرین آباد (میمه)، موسیان، بهمنی (صیدان)، افشار (گرماب)، خرانق، نیر، خضرآباد.

فوق‌العاده محل فهرست

همچنین ماده ٥ شرایط پرداخت فوق‌العاده «محل خدمت»را به ترتیب زیر تعیین کرده است:

۱ـ در مراکز استان ها ده درصد.
۲ ـ در مراکز فرمانداری های کل و شهرستان‌ها پانزده درصد.
۳ـ در سایر نقاط کشور بیست در صد.

اولین تبصره این ماده شهرستان های تهران، کرج، ری و شمیران را از پرداخت فوق‌العاده محل خدمت معاف کرده است.

حداکثر فوق‌العاده

اما تبصره ۲ همین ماده پرداخت حداکثر فوق‌العاده را در نقاط مرزی تصریح‌کرده و تعیین نقاط‌مرزی‌را به‌تشخیص وزارت کشور گذاشته است.

ماده ٦ می‌گوید فوق‌العاده های موضوع مواد ۳ و ٤ این آئین‌نامه در دهستان های تابع هربخش برابر با فوق‌العاده های بخش مربوط است ولی به میزان فوق‌العاده محرومیت از تسهیلات زندگی دردهستان هائی که بیش از ۲۰ کیلومتر از مرکز بخش خود فاصله دارند بمیزان ده درصد مبنای مقرر در ماده ۲ افزوده‌خواهد شد.

تلویزیون نوبل
NOBEL

گروه‌شرکتهای تولیدی وواردانی ماشین‌آلات راه‌سازی وساختمانی
ارکان ماشین • وزنه
ماشین رول • رولر
خیابان‌آیزنهاور ـ مقابل دانشگاه آریامهر شماره ٦۲۸ و ٦٤٦
تلفن: ۹٥۹۰۷۸ ـ ۹٦۲٤٥۹ ـ ۹٥۲۸۹۹ ـ ۹٥۹۰۰۲ ـ ۹٥۸٥٥٥

LIEBHERR
تاور کرین ـ بچینگ پلانت ـ تراک میکسر
لیبهر
نماینده انحصاری: ارکان ماشین ـ وزنه

IBM ای.بی.ام

POSITION OFFERED: TO AN AMBITIOUS ADMINISTRATIVE CLERK.

QUALIFICATIONS REQUIRED: Secondary School education and/or higher, proficiency in English language, possession of Military completion or exemption certificate, at least two years experience in clerical field.

Applications giving relevant details and a photograph should be sent to the Personnel Department, IBM WTC, Iranian Branch, P.O. Box 1058, Tehran.

آگهی استخدام

شرکت صنایع هواپیمائی ایران به ۲ نفر نقشه‌کش با سابقه که به زبان انگلیسی آشنائی کامل داشته باشند احتیاج دارد.

شرایط استخدام

۱ـ داشتن برك خاتمه‌خدمت یا معافیت دائم.
۲ـ حداکثر سن ۳٥ سال.

واجدین شرایط میتوانند همه‌روزه (باستثناء پنجشنبه وجمعه) با دردست داشتن مدارك لازم بدفتر کارگزینی شرکت صنایع هواپیمائی ایران واقع درخیابان پهلوی نرسیده به پارك ساعی شماره ۱٫٥۲۳ مراجعه نمایند.

شهباز «شاهین سابق»
گذشته ساز افتخارآفرین فوتبال ایران با
آرارات
جسور میدانهای ورزشی
پنجشنبه ۲۱ تیر ساعت ٦٫۳۰ بعدازظهر
محل فروش بلیط گیشه های امجدیه

از امشب فقط در سینما
اسکار
راجندراکمار
در مندرا مالاسینها
در فیلم رنگی
دوسرباز

از امشب در
سینمامراد
راجندراکمار هیما مالینی
رنگی ایستمن کالر
سیاه و سفید
کارگردان: نارش کمار / موزیک: لاکسی کانت پیرالال

از امشب در سینما
مهتاب
قهرمانان کاراته شرق دور در فیلم سینما سکوپ و رنگی
مبارزات مردانه

دنیای ورزش شنبه‌ها منتشر میشود

آغاز هفته سوم
نمایش در سینما
شهرقصه
(نمایش دهنده آثار سینمائی بهتر و برتر)
جسورانه‌ترین و بی‌پرواترین قصه سکسی سینما
جین فاندا
آنا کارینا • موریس رونه
ژان سورل • کاترین اسپاک
در فیلمی بکارگردانی روژه وادیم
دایره عشق
سینماسکوپ رنگی

کمپانی برادران وارنر و سینما دیاموند با کمال افتخار و شادمانی، بمناسبت تعطیلات تابستان، بهترین فیلم کمدی سال ۱۹۷۳ را تقدیم همه خانواده هامینمایند و اطمینان‌میدهند که تا سالهای سال نظیر چنین فیلم کمدی را نخواهید دید

از فردا صبح فقط در سینما دیاموند

چنانچه از فیلمهای ترینتینی لذت برده‌اید، هنگام تماشای فیلم «ماروچه به جنك» هم‌از فرط خنده منفجر خواهیدشد!!

ویتوریو گاسمن
پائولو ویلاجیو
در فیلم رنگی

ماروچه به جنگ
محصول برادران وارنر
"WHAT AM I DOING IN THE MIDDLE OF A REVOLUTION?"

سینما دیاموند توصیه میکند که بلیط های مورد نیاز خود را قبلا رزرو فرمائید تا بتوانید براحتی به تماشای این فیلم کمدی بی‌نظیر بیائید

آگهی تعیین حدود جغرافیائی منطقه ممنوعه جهرم
پیرو آگهی شماره ۱۸۱۹۳٫۱۹٤۱۸٫۲٥۰ ـ ٥۱٫۹٫۱۹
حدود جغرافیائی منطقه ممنوعه جهرم طبق‌نقشه موجود در اداره کل‌حفاظت منابع آب وزارت آب‌وبرق و سازمان آب منطقه‌ای فارس در شیراز بشرح زیر خواهدبود:
شمال: ازدامنه ارتفاعات تلخ‌آب (بموازات جاده‌جهرم ـ لار) ـ تل‌صاجی ـ تل‌عسکرآبادی ـ تل‌سرخ تا ارتفاعات شهداء.
شرق: ازدامنه جنوبی ارتفاعات تلخ‌آب و حد آبریز رودخانه چاه‌تیز.
غرب: حدآبریز ارتفاعات شهداء.
جنوب: حد آبریز کوه البرز (آبریز ارتفاعات تنگاب تا آبریز ارتفاعات ۳چاه).
وزیرآب‌وبرق
م‌الف ٦۸٦٥
۱ـ۳
آ ـ ۲٥٤۳۲

شهردار تهران مفهوم لایحه منع قطع درخت را تشریح می‌کند

پروانه ساختمان، مجوز قطع درخت است

★ ماموران شهرداری زمینی را که درخت در آن کاشته شده بازدیدمیکنند و اجازه ساختمان میدهند

★ عوارض نوسازی کسانیکه درخت بکارند، کاهش می‌یابد

غلامرضا نیک‌پی شهردار پایتخت امروز تاکید کرد لایحه قانون منع قطع درخت مانع احداث ساختمان در اراضی و باغات نخواهد شد و قطع درخت با کسب اجازه قبلی برای احداث ساختمان امکان پذیر است.

شهردار که با خبرنگاران مطبوعات سخن می گفت افزود طرحی به انجمن شهر پیشنهاد خواهد کرد که بموجب آن هر کسی در شهر تهران درخت بیشتری بکارد بهمان نسبت از پرداخت عوارض نوسازی معاف گردد. همچنین به کسانی که درخواست صدور پروانه ساختمان در اراضی سبزو باغات را می نمایند، همزمان با صدور اجازه‌نامه مخصوص قطع درخت، جایزه درختکاری نیز پرداخت خواهد شد.

شهردار گفت با آنکه در لایحه تصریح شده که قطع درخت در شهر ها با اجازه شهرداری و در خارج شهر ها با موافقت کشاورزی و منابع طبیعی امکان پذیراست، معذالك متاسفانه بعضی افراد از مفاد این لایحه استنباط نادرستی کرده و تصور می کنند پس از تصویب لایحه قطع درختان امکان پذیرنیست، در صورتی که هرگز در لایحه چنین بحث و تصمیمی گنجانده نشده.

پروانه ساختمان

شهردار گفت صدور پروانه ساختمان خود مجوز قطع درخت است و بدیهی است در این قبیل موارد پیش‌ازصدور جواز ساختمان، کارشناسان شهرداری از درختان زمینی که باید در آنجا ساختمان شود بازدید کرده و ضمن تعیین محل برای ساختمان و صدور جواز قطع درخت مالکان را در زمینه قطع درخت کمتر و انتخاب مناسب ترین محل برای ساختمان راهنمائی می نمایند.

هدف واقعی این لایحه آنست که درختان عمومی که وجود آنان برای حفظ محیط زیست ضرورت دارد بوسیله «سود - جویانی» بدون علت و جهت قطع نشوند.

جایزه شهرداری

نیک‌پی گفت شهرداری پایتخت سالانه پنجاه میلیون ریال جایزه درختکاری بمردم شهرخواهد داد و هر کسی در این شهر درخت بیشتر بکارد به همان نسبت از عوارض نوسازی کاسته خواهد شد ولی این نکته مسلم است که در تهران نباید اجازه داده شود عده‌ای باقطع درخت با چمن کاری از آب لوله کشی، فضای سبزگران قیمت بجای باغات بوجود آورند.

شهردار گفت این لایحه میبایستی سال‌های سال پیش از این داده می‌شد، یعنی قبل از آنکه باغات بزرگ و سرسبز شهرها نابود شده و از میان برود، و از سوئی درختکاری مستلزم قطع درخت و غرس نهال است ولی کسانی هستند که برای خشکاندن درخت آب اسید و آهک در پای درخت می‌ریزند و سایه طبیعت و ریه طبیعی شهر را قطع میکنند تاتابلو محل کسبشان از دور دیده شود.

شهردار گفت این لایحه برای جلوگیری از این قبیل اقدامات است.

شهردار گفت در چند روز گذشته به او گزارش داده‌اند که عده‌ای با استنباط نادرست از مفاد لایحه اخیر عجولانه اقدام به قطع درختان در تهران کرده‌اند و حق این بود که به شهرداری مراجعه میکردند تا به آنها نه تنها اجازه قطع درخت داده میشد بلکه در صورت داشتن باغ خوب اجازه هم دریافت میکردند.

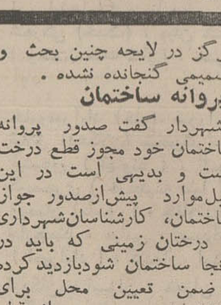

شجاع‌الدین شفا

مربوط به تاریخ و فرهنگ ایران خواهد داشت در اختیار دانشمندان ایران‌شناس و مراکز فرهنگی و علمی جهان خواهد گذاشت. همان شب بدعوت معاون فرهنگی دربار شاهنشاهی ضیافت بزرگی بافتخار گروه دانشمندان ایران‌شناس کنگره در محل سفارت شاهنشاهی در پاریس ترتیب خواهد یافت.

طرح جدید

در طول مدت برگزاری کنگره بیش از یکصد سخنرانی از طرف دانشمندان مختلف جهان درباره آخرین تحقیقات مربوط به تاریخ و تمدن و فرهنگ ایران در دو شعبه مختلف ایران‌شناسی یعنی ایران باستان و ایران اسلامی ایراد خواهد شد که بعداً مجموعه آنها درچندین جلد به چاپ خواهد رسید. در این کنگره، طرح جدیدوگسترده‌ای که برای اتحادیه جهانی ایران - شناسان و برنامه کار آینده آن از طرف کتابخانه پهلوی تنظیم شده است نیز از طرف دبیرکل اتحادیه باطلاع اعضاء کنگره خواهدرسید.

بزرگترین کنگره بین‌المللی خاورشناسی جهان هفته آینده با شرکت بیش از چهار هزار تن از دانشمندان خاورشناس سراسردنیا در شهر پاریس گشایش مییابد. این کنگره که بمناسبت صدمین‌سال تشکیل نخستین کنگره بین‌المللی خاورشناسی در پاریس، این‌بارنیز در پایتخت فرانسه‌در محل تاریخی کلژدوفرانس و دانشگاه پاریس تشکیل میشود بیست و نهمین و آخرین کنگره جهانی خاورشناسان است، و بعد از آن کنگره های آینده برحسب نوع کار خود فقط بصورت کنگره‌های اختصاصی در رشته‌های مختلف تشکیل خواهند شد.

در بخش مطالعات ایران‌شناسی که یکی از بزرگترین بخش های این کنگره است بیش از چهارصد تن از دانشمندان ایران‌شناس سی و دوکشورجهان (حتی از کشورهائی نظیر کنیاو کامبوج) شرکت دارند. هیئت دانشمندان ایرانی که در این کنگره شرکت میکنند شامل چهل و چهار نفر است.

جلسات شعبه ایران شناسی کنگره در تالار بزرگ دانشگاه سربن بعد از ظهر روز دوشنبه ۲۵ تیرماه با نطق آقای شجاع‌الدین شفا معاون فرهنگی و مطبوعاتی دربار شاهنشاهی و دبیر کل اتحادیه جهانی ایران‌شناسان گشایش خواهد یافت و آقای شفا در این فرصت اطلاعات مربوط به ایجاد کتابخانه بزرگ پهلوی را که تحت سرپرستی عالیه شاهنشاه آریامهر بصورت یکی از بزرگترین ومدرن‌ترین کتابخانه‌های ملی سراسر جهان در تهران ساخته خواهد شد و علاوه بر جنبه عمومی آن، صورت مجهزترین مرکز بین‌المللی ایران‌شناسی را از نظر کتب ومدارک و از لحاظ مراکز تحقیقی وپژوهشی

اخبار، رویدادها، شایعات و گفتگوها در

بازار سیاست

هما و هواپیماهای بزرگ جثه

در رقابت دوش به دوش با سه کمپانی آمریکایی تولید کننده هواپیماهای بزرگ جثه، شوروی نیز با یک نوع از هواپیماهای ایلوشین وارد بازار گرم تهران شد. طی دو سال گذشته نمایندگان سه کمپانی «بوئینگ»، «داگلاس مک دونالد» و «لاکهید» بطور مداوم سرگرم رفت وآمد به تهران و گفتگو با مقامات ایرانی به منظور فروش محصولات خود به هواپیمایی ملی ایران بودند واز اتفاق در این هفته سه تیم جدید از سه کمپانی در آن واحد وارد تهران شدند و در بحبوحه بازار گرمی آنان، شوروی نیز آخرین محصول خود را از نوع هواپیمای بزرگ جثه‌ای در تهران عنوان کرد. در این بین مقامات هواپیمایی ملی ایران علیرغم نیاز فراوان به وجود این چنین هواپیماهائی همچنان «سرگرم مطالعه پیشنهادات»اند و آنچه احیانا اتخاذ تصمیم نهائی آنانرا معلق نگاهداشته انتظاری است که نسبت به تحقق پروژه تولید هواپیمای بزرگ جثه دیگری از نوع کوچکتر ۷۴۷ از کمپانی بوئینگ وجود دارد. بهای هواپیمای ساخت شوروی معلوم نیست، اما سه نوع هواپیمای ساخت سه کمپانی آمریکایی به ترتیب «بوئینگ ۷۴۷» ۲۷ میلیون دلار و دو نوع دیگر «دی- سی-۱» و «وال- ۱۰- ۱۱» ساخت کمپانی‌های داگلاس ولاکهید بهائی درحدود کمتر از ۲۰ میلیون دلار دارند.

از دولت به بخش خصوصی

دامنه جذب و جلب کارشناسان و متخصصان دولتی بوسیله بخش خصوصی به محدوده شخصیت عالیرتبه دولتی نیز وسعت یافته است و چنین بنظر می‌رسدمقامات و عالیترین مدارج دولتی که ایامی در دست‌یابی به انها همه سرودست می‌شکستند دیگر موهبتی موردطلب‌نیست، یک بررسی کوتاه در سالهای اخیر نشان می‌دهد که تعداد قابل توجهی از وزراء، معاونان و مدیران عامل از کار دولتی کناره‌گیری و یا کنار رفته‌اند و به بخش خصوصی جذب شده‌اند. عده‌ای از این شخصیت‌ها یا شخصا به تاسیس واحدهای بخش خصوصی از جمله بانک و نظایر آن همت گمارده‌اند و یا در این واحدها باحقوق های جالب وچشمگیر سرگرم شده‌اند. جدیدترین انتقال با انتصاب از بخش دولتی به بخش خصوصی مربوط به منوچهر گودرزی وزیر سابق واسبق چند وزارتخانه است که اخیرا در مقام مدیر عامل شرکت سهامی ارج سرگرم فعالیت شده.

مقررات استخدامی وجذب مغزها

مقررات استخدامی کشور دست دولت را در تامین نیروی انسانی مورد نیاز پروژه‌های عظیم صنعتی ازجمله پروژه احداث نیروگاه هسته‌ای تولید برق، بسته است. اجرای پروژه مورد اشاره از مرحله ساختمان و نصب تجهیزات تا مرحله بهره‌برداری نیازمند حداقل ۶۰۰ کارشناس و متخصص است و مطالعات مقامات دربازار های داخلی و خارجی نشان می‌دهد که می‌توان قسمت اعظم نیروی انسانی مورد نیاز این پروژه را ازکارشناسان و متخصصان ایرانی مقیم اروپا و امریکا تامین کرد. اما اگر قرار باشد این متخصصان از طریق مقررات استخدامی کشور به خدمت دولت درآیند استخدام آنان با حقوق‌های کلانی که می‌بایستی پرداخت گردد مواجه با اشکال خواهد بود. راه حل عملی در این زمینه‌تاسیس شرکت خاص با مقررات استخدامی که دست‌گشاده‌ای به مقامات در استخدام کارشناسان دهد بنظر می‌رسد. اما با توسعه عظیم صنعتی ایران و پروژه‌های بزرگی که یکی بعد از دیگری دولت اجرای آنرا برعهده می‌گیرد، این فکر در محافل دولتی توسعه یافته که بایستی در اندیشه یک راه حل دائمی در جذب مغزهائی که در بازار های بین‌المللی برای آنان سرودست می‌شکنند بود.

ژاپن و بحران انرژی

در کنفرانس سفیران ژاپن در خاورمیانه مسئله تامین نفت وانرژی موردنیاز صنایع ژاپن به نحوی سالم وبی‌دردسر، حتی در یک شرایط بحرانی، مهمترین موضوع مورد بحث است. ژاپن کم و بیش سیاست خود را هوشیارانه نسبت‌به بحران انرژی در چند جهت روشن کرده واز همین‌رو حدس وبحث درباره آنچه اینک در کنفرانس توکیو میگذرد امر مشکلی نیست. ژاپن در وهله نخست میخواهد در خاورمیانه‌از یک سیاست بیطرفی پیروی کند. در مقابل بحران انرژی نیز توکیو پیشنهاد قدرت های بزرگ رادر زمینه ایجاد یک‌جبهه متحد از مصرف کنندگان در مقابل کشورهای تولید کننده رد کرد. ژاپن در عین‌حال میخواهد در تامین سالم نفت، علیرغم فشارهای بین‌المللی‌مستقیما با کشورهای تولید کننده واردمعامله شود و در اندیشه طرح‌هائی است که جهان به نحوی ازانحاء به بحران به‌اصطلاح قریب‌الوقوع انرژی، بادیدی واقع‌بینانه نظر دوزند.

مسکو و نفت ایران

رادیو مسکوشب گذشته در تفسیری پیرامون «بحران نفت و ایران» برداشت جدیدی داشت.مفسر رادیو مسکو ضمن تجلیل از مبارزات گذشته، گفت ایران برای استقرار مناسبات عادلانه تر با کمپانی های نفتی غرب در آینده مبارزات سخت درپیش دارد» و در همین تفسیر صریحتر از تفسیر های گذشته میگوید «ایران در آغاز دهه‌هشتم موفق شد در مبارزه‌باکمپانی های نفتی موفقیت چشمگیری بدست‌آوردو درهمین‌دوران الجزایرولیبی ونزوئلا وعراق هم براه ملی گام نهادند، مفسر مذکور از قرارداد جدید بمناسبت اینکه تمام منابع نفت و عملیات آن تحت کنترل ایران قرار میگیرد ستایش کرد و در پایان یادآور شد که ایران از اینپس بجای نفت خام محصولات و فرآورده های نفتی صادر خواهد کرد.

در بازار آزاد

وضع دلار بهبود پیدا کرد

با بهبود وضع دلار در دنیا قیمت آن در تهران افزایش یافت وبه ۶۹٫۵ ریال رسید. با افزایش قیمت دلار قیمت مارک و فرانک سوئیس در تهران کمی پائین آمد.

در حال حاضر مارک در بازار آزاد تهران ۲۹٫۴۰ ریال و فرانک سوئیس ۲۵٫۵۰ ریال خرید و فروش میگردد.

امروز در بازار ارز نرخ لیره انگلیس ۱۷۹ ریال و فرانک فرانسه ۱۷٫۳۵ ریال بود. قیمت طلا بدنبال کاهش بهای طلا در لندن و زوریخ، در تهران پائین آمد وبه مثقالی ۱۱۵ تومان رسید. در حال حاضر بهلوی طلا ۱۸۷ تومان، نیم پهلوی ۹۳٫۵ تومان و ربع‌پهلوی ۴۶٫۵ تومان خرید و فروش میگردد.

وضع جهانی

موقعیت دلار بعد از ماهها که دچار نوسان شدید و در مسیر کاهش بود، در تمام بازار های دنیا تثبیت گردید و در حدود ۲درصد دربازار های پولی جهان بالا رفت. بهتر شدن وضع دلار ناشی ازاینست که معامله کنندگان پیش بینی میکنند اقدامات حمایتی‌وسیعی در مورد دلار بمرحله اجرا گذاشته خواهد شد.

بنا برگزارش آسوشیتدپرس هم‌اکنون قیمت دلار ۸ ین در توکیو، ۱۳ سانتیم در پاریس، و ۹ سانتیم در برابر فرانک سوئیس بالا رفته است. دلار حتی نسبت به لیره انگلیس نیز افزایش نشان میدهد.

با افزایش دلار قیمت طلا ۲ دلار و ۲۵ سنت در لندن و ۳ دلار در زوریخ کاهش پیدا کرد.

درحال حاضر طلا ۱۲۳ دلار در زوریخ و ۱۲۲ دلار و ۷۵ سنت در لندن معامله میشود.

با قبول تعهد مداخله دربازار های اروپائی دلار بانک فدرال آمریکا دیروز اعلام نمود که تسهیلات اعتباری خودرا برای حمایت دلار ۶٫۲۵۰ میلیون دلار افزایش خواهد داد.

با این افزایش، اعتباراتی که ایالات متحده آمریکا برای حمایت از دلار تجهیز کرده است به ۱۷٫۹۸۰ میلیون‌دلار بالغ میگردد. این تصمیم‌بدنبال مذاکرات روسای بانک های مرکزی غربی گرفته شده است براساس این مذاکرات دول غربی بابرقراری سیستم‌اعتبارات دوجانبه موافقت کرده‌اند.

برطبق چنین سیستمی ایالات متحده آمریکا بطور موقت ارز های لازم را از بانکهای مرکزی اروپا بدست خواهد آورد و بوسیله این اعتبارات به خرید دلار در بازار های اروپائی خواهد پرداخت.

جلوه جدید جاده مهرآباد

با عملیات توسعه ساختمانی، مهرآباد بتدریج چهره و جلوه جدیدی بخود میگیرد. با اجرای کامل پروژه مورد اشاره، ظرفیت مهرآباد رویهمرفته به دو برابر افزایش خواهد یافت و امور مربوط به پرواز های داخلی و خارجی وعزیمت وورود مسافران تا حدودی ازیکدیگر تفکیک‌خواهد شد.

مقامات مسئول امیدوارند پروژه توسعه مهرآباد تا حدی تسکین بخش افزایش روز افزون ترافیک هوائی تهران گردد ومهرآباد در شرایط جدید تا چند سال دیگر پاسخگوی نیازمندیها باشد. زمانی که ساختمان فعلی مهرآباد متجاوز از پانزده سال قبل مورد بهره برداری قرار گرفت این تصور وجود داشت که این ساختمان پاسخگوی نیازمندی تهران در حداقل ربع قرن خواهد بود. اما با گذشت نخستین دهه آشکار شد که رشد ترافیک هوائی پایتخت ده‌ها برابر آن چیزی‌بود که پیش بینی میشد و اینک با احیای مقام تاریخی چهارراه‌شرق و غرب، نیاز تهران به یک فرودگاه بین‌المللی وسیع و آبرومند بیش از هر زمان‌دیگری احساس میشود و پروژه توسعه مهرآباد پاسخگوی‌این نیازنیست.

کنکور شبانه‌دانشگاه تهران

باشرکت ۱۶ هزارنفر روز جمعه انجام میشود

کامپیوتر های مرکز آزمون‌شناسی شبانه‌روز مشغول کار تصحیح اوراق هفتاد و یکهزار داوطلب ورودبه سیزده‌دانشگاه ومدرسه عالی دولتی هستند.

از نودو یکهزار نفری که در کنکور سراسری‌شرکت کردند ۷۱ هزار نفر در امتحان حاضر شدند و کامپیوتر ها بایددروی ۲۱ میلیون جواب سه گروه‌ریاضی، طبیعی و ادبی کار کنند جواب های صحیح را یك نمره مثبت بدهند و برای پاسخهای غلط یك سوم‌نمره‌منفی درنظربگیرند و آنها را جمع و تفریق بکنند و جمع نمرات هرداوطلبی را روشن سازند.

پس از این که جمع نمرات روشن شدو تصحیح‌اوراق‌خاتمه پذیرفت آنوقت کار استخراج نتایج شروع می شودجمع‌نمرات تقدم‌رشته های‌انتخابی‌وگنجایش رشته ها وسیله متخصصین به ماشین ها تحویل می شود و آنان نیز فرمان را اطاعت کرده ده هزار نفر گنجایش سیزده دانشگاه و موسسه آموزش‌عالی را از روی ضوابط تعیه شده تعیین می کنند.

تمام این کار ها تا آخر هفته آینده پایان می یابد و احتمالا پنجشنبه ۲۸ و یا شنبه ۳۰ تیر این نتایج وپذیرفته‌شدگان هر رشته بطور مشخص و بدون ذخیره اعلام می شود.

کنکور های دیگر

این روز ها هردو روزیکبار یك کنکور در تهران برگزار می شود و تا آخر شهریور ماه‌ادامه خواهد داشت. فردا کنکور سه رشته هنر های تجسمی، موسیقی و تئاتر دانشکده هنر های زیبای دانشگاه تهران در این دانشگاه برگزار می شود. در این کنکور نغمه ها، ترانه‌ها و استعداد آکتوری و هنر های تجسمی بیشتر مورد نظر است و فردا، ممتحنین بیشتر به‌ساز گوش میدهند تا تصحیح‌اوراق ریاضی، فیزیك و شیمی.

شبانه دانشگاه تهران

صبح جمعه یك کنکور بزرك دیگر در تهران برگزار می شود که مربوط به پانزده رشته لیسانس دوره شبانه دانشگاه تهران است که برای ۸۰۰ نفر ظرفیت آن ۱۶ هزار نفر ثبت‌نام نموده‌اند.

کارت داوطلبان این کنکور توزیع گردیده و همراه کارت یك دفترچه راهنما نیز به آنان داده شده است، بهرگروه از داوطلبان ورود به‌دوره‌های‌شبانه دانشگاه تهران ۲۸۰ سئوال تستی داده می شود که برای پاسخگوئی به آن ۱۸۰ دقیقه وقت در نظر گرفته شده‌است.

آقای دکتر ایران‌پناه مدیر کل امور آموزشی دانشگاه تهران و سرپرست این کنکور گفت در داخل‌محوطه دانشگاه‌تهران و ساختمان های جنب دانشگاه از قبیل سالن های ورزشی و سالن های امور دانشجوئی‌محل برای امتحان این عده فراهم کرده‌ایم پس از انجام امتحان ماشین های کامپیوتر دانشگاه تهران بلافاصله کار تصحیح اوراق را شروع می کند و امیدواریم ظرف یك‌هفته نتیجه را اعلام نمائیم.

امروز توزیع کارت دیپلمه های طبیعی آغاز شده و تاشب ادامه دارد. کارت دیپلمه های ریاضی و ادبی فردا توزیع می شود

خبرهای کوتاه

پیام شادباش شاهنشاه

از جانب شاهنشاه آریامهر بمناسبت سالروزجشن انقلاب کشور مغولستان پیام شاد - باشی به جناب اس - لوبان کفیل ریاست شورای عالی جمهوری خلق مغولستان، به‌او لانباتور مخابره شد.

بازدیدفرمانده‌ژاندارمری کل کشور از باشگاه ورزشی

تیمسار سپهبد ضرغام‌فرمانده ژاندارمری کل کشور از تربیت بدنی ژاندارمری و باشگاه‌ورزشی شهداد بازدید بعمل آورد. در این بازدید جوایز قهرمانان دختر و پسر دو و میدانی که درمسابقات باشگاههای تهران مقام سوم را احراز نمودند، اهداء گردید.

خاتمه مسابقه‌های تنیس روی میز دانشگاهها

مسابقه های تنیس روی میز دانشگاه‌ها و مدارس‌عالی ایران خاتمه پذیرفت و تیم های تنیس روی میز دانشگاه تهران در دو قسمت پسران و دختران مقام اول رابدست آوردند.

در قسمت‌پسران، تیم‌های دانشکده علوم ارتباطات اجتماعی و مدرسه عالی ورزش دوم و سوم شدند. در قسمت دختران، تیمهای دانشگاه پهلوی دوم‌و دانشگاه تبریز سوم شد.

جوائز قهرمانان وسیله تیمسار حجت کاشانی‌معاون نخست وزیر و آقای دکتر حقدان معاون وزارت علوم و آموزش عالی توزیع شد.

انتصاب در مرکز توسعه صادرات

از طرف آقای دکتر حسین علیزاده رئیس کل مرکز توسعه صادرات ایران آقای مهندس هوشنگ خادمی به سمت رئیس قسمت‌مدیریت اطلاعات‌بازرگانی مرکز توسعه صادرات منصوب و مشغول کار شد.

آقای مهندس خادمی‌تحصیلات خود را در رشته مدیریت بازرگانی و صنعتی در ایالات متحده آمریکا به پایان رسانیده است.

رئیس مجلس سنا شنبه بازمیگردد

آقای مهندس شریف‌امامی رئیس مجلس سنا که در راس یک هیئت پارلمانی از جمهوری خلق چین بازدید رسمی بعمل آورده است، بعد از ظهر روز شنبه‌بتهران باز میگردد. گزارش رسیده حاکی است که بقیه اعضای هیئت که‌ازچین به هنگ‌کنگ رفته‌اند تا پایان هفته آینده به تهران باز میگردند.

ملاقات سفرای یمن و ونزوئلا باوزیر خارجه

پیش از ظهر امروزمحمد علی ابراهیم سفیر جدید جمهوری یمن‌واوتارودسیلوا سفیر جدید ونزوئلا در کاخ وزارت خارجه‌بطور جداگانه با عباس خلعتبری‌وزیرخارجه ملاقات و رونوشت استوار نامه های خود را تسلیم وی نمودند.

دانشجویان مقیم اطریش شنبه می‌آیند

متجاوز از یکصد و پنجاه نفر از دانشجویان ایرانی مقیم اطریش با یک فروند هواپیمای چارتر «اجاره‌ای» هواپیمائی ملی ایران شنبه آینده برای استفاده از تعطیلات تابستانی به وطن‌باز خواهندگشت. پروازاجاره‌ای وین- تهران، چهارمین‌پرواز اجاره‌مخصوص دانشجویان است که امسال از اروپا به تهران صورت‌گرفته است.

جمع دانشجویانی‌که امسال بااستفاده‌از تسهیلات دولت، تعطیلات تابستانی‌را درایران خواهند گذراند ازشش‌هزار نفر متجاوز می‌شود، که دو هزار نفر آنان در ایالات متحده تحصیل می‌کنند.

اعلام آمادگی ۱۲ کشور

سخنگوی فدراسیون کشتی ایران امروزاعلام‌کرد که تاکنون ۱۲ کشور آمادگی خودرا برای شرکت در مسابقات جهانی کشتی که در شهریور ماه امسال در تهران برگزار میشود اعلام کرده‌اند.

این کشورها عبارتند از: فرانسه، سوئد، نروژ، یونان، ایتالیا، شوروی، بلغارستان، ترکیه، یوگسلاوی، سویس، رومانی و انگلستان.

دریاکولاک شد

امروز، برخلاف پیش‌بینی اداره کل هواشناسی کشور، هوای‌شهر های ساحلی گیلان بارانی است و دریا نیز در غازیان، بندر پهلوی، رودسر، لنگرود - چمخاله - و بندر فرحناز، متلاطم و کولاک میباشد.

هوای شهرهای ساحلی مازندران (بابل، بابلسر، چالوس، محمودآباد و فریدونکنار) با اینکه صاف و آفتابی است، ولی آب دریا برای شنا مناسب نیست و دریا مواج است.

آب دریا در بندر پهلوی بالاآمده و آب تا دو متری پلاژها وکمپینگ های ساحلی رسیده است.

مسافران دریا که در پلاژ های ساحلی بندر پهلوی، اقامت گزیده بودند، سحرگاه امروز با شروع کولاک و ریزش باران پلاژها را ترک کردند و به پانسیونها و مسافرخانه‌های شهر که دورتر از ساحل دریا قرار دارد، روی آوردند.

ریزش باران‌در رشت ولاهیجان، بشدت ادامه‌دارد و راههای‌گیلان، لغزنده است. هوای شهر های شمالی به سردی گرائیده است.

براثر گرما ۵ نفر هلاك شدند

عنبرآباد جیرفت - خبرنگار اطلاعات:

مادری با چهار فرزندپسرش در بیابانهای اطراف عنبرآباد براثر گرمای شدید هوا به هلاکت رسیدند. مادر بلقیس نام داشتو باتفاق‌چهارفرزندش باسامی شاهرخ ۱۲ ساله‌شهرام ۱۰ ساله - پدرام ۴ ساله و مهرداد ۲ ساله در ده کیلومتری عنبرآباد حرکت میکرد اما هر پنج نفر براثر گرما جان خود را از دست دادند. شوهربلقیس عباس توکلی نام دارد وظاهرا همسر و فرزندانش از خانه‌فرار کرده بودندکه این واقعه‌رویداده است.

تصحیح

در مطلبی که دیروز راجع به اعتراض روحانیون به تهیه فیلم زندگی پیامبر اسلام منتشر شد در بیانات آقای حجازی راجع به پیامبر اسلام کلمه نتوانست بجای نتوانست چاپ شده بودکه‌بدینوسیله اصلاح میگردد.

پیش بینی هوا

آسمان کرانه های دریای مازندران نیمه ابری که در استان گیلان گاهی ابری همراه با بارندگی است.

آسمان استان‌های‌آذربایجان قسمتی ابری که در بعضی نقاط نیمه ابری بارگبارهای پراکنده بویژه در ارتفاعات است. آسمان شهرستانهای جنوب شرقی و جنوب غربی ایران صاف تا کمی ابری گاهی با باد نسبتا شدید و گرد و خاك محلی است.

آسمان‌تهران‌صاف‌و غبارآلود که در بعضی ساعات با لکه های ابر است.

گرمترین روز را در ۲۴ ساعت گذشته ایرانشهر و زابل با حداکثر ۴۷ و خنک ترین شب را کرمانشاه با حداقل ۱۲ درجه گذراند. حداکثر درجه حرارت‌تهران ۳۶ و حداقل آن ۲۰ درجه سانتیگراد بود.

در بازار آزاد

وضع دلار بهبود پیدا کرد

با بهبود وضع دلار در دنیا قیمت آن در تهران افزایش یافت وبه ۶۹٫۵ ریال رسید. با افزایش قیمت دلار قیمت مارک و فرانک سوئیس در تهران کمی پائین آمد.

در حال حاضر مارک در بازار آزاد تهران ۲۹٫۴۰ ریال و فرانک سوئیس ۲۵٫۵۰ ریال خرید و فروش میگردد.

امروز در بازار ارز نرخ لیره انگلیس ۱۷۹ ریال و فرانک فرانسه ۱۷٫۳۵ ریال بود. قیمت طلا بدنبال کاهش بهای طلا در لندن و زوریخ، در تهران پائین آمد وبه مثقالی ۱۱۵ تومان رسید. در حال حاضر بهلوی طلا ۱۸۷ تومان، نیم پهلوی ۹۳٫۵ تومان و ربع‌پهلوی ۴۶٫۵ تومان خرید و فروش میگردد.

وضع جهانی

موقعیت دلار بعد از ماهها که دچار نوسان شدید و در مسیر کاهش بود، در تمام بازار های دنیا تثبیت گردید و در حدود ۲درصد دربازار های پولی جهان بالا رفت. بهتر شدن وضع‌دلار ناشی ازاینست که معامله کنندگان پیش بینی میکنند اقدامات حمایتی‌وسیعی در مورد دلار بمرحله اجرا گذاشته خواهد شد.

بنا برگزارش آسوشیتدپرس هم‌اکنون قیمت دلار ۸ ین در توکیو، ۱۳ سانتیم در پاریس، و ۹ سانتیم در برابر فرانک سوئیس بالا رفته است. دلار حتی نسبت به لیره انگلیس نیز افزایش نشان میدهد.

با افزایش دلار قیمت طلا ۲ دلار و ۲۵ سنت در لندن و ۳ دلار در زوریخ کاهش پیدا کرد.

درحال حاضر طلا ۱۲۳ دلار در زوریخ و ۱۲۲ دلار و ۷۵ سنت در لندن معامله میشود.

با قبول تعهد مداخله دربازار های اروپائی دلار بانک فدرال آمریکا دیروز اعلام نمود که تسهیلات اعتباری خودرا برای حمایت دلار ۶٫۲۵۰ میلیون دلار افزایش خواهد داد.

با این افزایش، اعتباراتی که ایالات متحده آمریکا برای حمایت از دلار تجهیز کرده است به ۱۷٫۹۸۰ میلیون‌دلار بالغ میگردد. این تصمیم‌بدنبال مذاکرات روسای بانک های مرکزی غربی گرفته شده است براساس این مذاکرات دول غربی بابرقراری سیستم‌اعتبارات دوجانبه موافقت کرده‌اند.

برطبق چنین سیستمی ایالات متحده آمریکا بطور موقت ارز های لازم را از بانکهای مرکزی اروپا بدست خواهد آورد و بوسیله این اعتبارات به خرید دلار در بازار های اروپائی خواهد پرداخت.

وزیر دفاع عربستان سعودی گفت:

دوستی باایران بسود اعراب است

اخبار خارجی

بیروت - یونایتدپرس - نشریه هفتگی الصیاد چاپ‌بیروت امروز از قول سلطان بن‌عبدالعزیز وزیر دفاع عربستان سعودی ازاعراب خواسته است که با ایران دوست باشندتایتوانند همه‌انرژی خود راوقف جنگ بااسرائیل کنند.

وزیر دفاع عربستان سعودی‌گفت بسود اعراب است که با ایران دوست باشند. الصیاد از قول وزیردفاع‌عربستان سعودی‌نوشته است ایران کشور بزرگی است و نیروی نظامی عظیمی دارد که نمیتوان آنرا نادیده گرفت. سلطان بن عبدالعزیزگفت مردم‌جهان دشمنی با ایران توجه اعراب را از دشمن صهیونیست منحرف میکند.

سلطان بن‌عبدالعزیزکه‌در محافل سیاسی عرب او را یک ستون اصلی رژیم عربستان سعودی می دانند همچنین گفت: حتی اتحاد شوروی علیرغم قرارداد خود با عراق برای روابطش‌باایران بیش از روابطش با هر کشور دیگر عربی اهمیت قایل است.

روزنامه‌های انگلستان:

نخست وزیر پرتغال را بانگلستان راه ندهید

اخبار خارجی

لندن - نشریه معتبرتایمزچاپ لندن در شماره امروز خود طی مقاله‌ای مفصلی خواستار آن‌شد که یك تحقیق گسترده بین - المللی بمنظور روشن کردن حقایق مربوط به قتل‌عام روستائیان سه دهکده در موزامبیك بعمل آید. تایمز نخستین نشریه‌ای بود که از ماجرای وحشتناك قتل‌عام مردان، زنان و کودکان سه دهکده در موزامبیك توسط‌سربازان‌پرتغال پرده برداشت و موجی ازخشم و نفرت علیه پرتغال در سراسر جهان برانگیخت.

تایمز مقاله اساسی شماره امروز خود را به ماجرای قتل‌عام روستائیان‌سه‌دهکده‌در موزامبیك و تحقیقی که نشریه تایمز خواستار انجام آن شده نتیجه افشاگری یك کشیش کاتولیك رم دریکی‌از کالج های‌بیرمنگام است. این کشیش که‌آدریان هستینگز نام دارد نوشته‌است که سربازان ونیروهای پرتغالی بطور منظم کلیه ساکنان‌دهکده هارا در موزامبیك بیرحمانه‌قتل‌عام کرده‌اند.

روزنامه های پرتیراژ گاردین و «دیلی میرور» نیزدرمقاله های اساسی شماره های امروز از پیشنهاد تایمز جانبداری کردند. و خواستار شدند که درپی‌برملا شدن ماجرای دهشتناك قتل‌عام ساکنان سه دهکده موزامبیك بدست سربازان پرتغالی، برنامه سفر دکتر مارسل «کاتانو» نخست‌وزیر پرتغال به لندن لغو شود. این روزنامه ها نوشته‌اند نخست‌وزیر پرتغال را نباید به انگلستان راه داد روزنامه گاردین در قسمتی از سرمقاله خود نوشته است دیدار دکتر مارسل کاتانو نخست وزیر پرتغال نمیبایست ترتیب می‌یافت و حالا که‌این دعوت اشتباه‌آمیز بعمل آمده باید بدون‌فوت‌وقت لغو گردد، زیرا خبر کشتار سیاهپوستان بیگناه مردم‌جهان را بخشم‌آورده است. دیلی‌میرور نیز به نوبه خودطی مقاله‌بسیار شدیداللحنی نوشته است که ملت انگلستان نمی خواهد نخست وزیر پرتغال را درمیان خودبه‌بیند. مقدم‌او درانگلیس گرامی نیست زیرا دست‌های او خونین و به جنایت آلوده‌است. هارولد ویلسون نخست وزیر پیشین انگلستان‌نیزامروزمجددا خشم خود را نسبت به‌اقدامات ارتش پرتغال ابراز داشت‌وگفت پس از اعمال نازیها هیچ‌جنایتی باندازه کشتار مردم موزامبیك دنیا را تکان نداده است.

معاون نخست‌وزیر اسرائیل خواستار ملاقات باعرفات شد

بیروت - مجله الاسبوع العربی چاپ بیروت نوشت‌که می‌کیس تئودوراکیس آهنگساز یونانی به یاسر عرفات اطلاع داده که ایگال آلون معاون نخست وزیر اسرائیل آماده است در هرلحظه و هرجا که یاسر عرفات رهبر سازمان آزادی بخش‌فلسطین مایل‌باشد با وی ملاقات و گفتگو کند.

آهنگساز یونانی در سفراخیر خود به بیروت با یاسر عرفات ملاقات کرده و جریان دیدار خود را با ایگال آلون با وی در میان گذاشته و تاکید کرده است که معاون نخست وزیر اسرائیل از من خواست که از جانب وی بشما سلام‌برسانم و بشما بگویم که اوحاضراست هروقت‌مایل‌باشید باوی ملاقات و مذاکره کنید.

الاسبوع العربی اضافه کرده است که یاسر عرفات بالبخند بوی پاسخ داده است این نخستین بار نیست که ایگال آلون‌بمادرود و تهنیت می‌فرستد. مابانیروهای مخالف صهیونیسم که در داخل سرزمین های اشغالی فعالیت می‌کنند تماس داریم‌وعملیات آنهارا می‌ستائیم.

معاون وابسته نظامی عراق در بیروت پناهنده شد

اخبار خارجی

بیروت - روزنامه الحیات چاپ بیروت امروز نوشت که سروان محمد کاظم‌الموسوی معاون وابسته نظامی سفارت عراق در بیروت از یککشورعربی درخواست‌پناهندگی سیاسی کرده است.

سروان کاظم موسوی دراظهارات خود به خبرنگار روزنامه الحیات دیکتاتوری بعثی - تکریتی وجنایات سیاسی راکه حزب بعث پس از روی کار آمدن در عراق مرتکب شده بشدت محکوم کرده است.

نام کشوری که وابسته نظامی عراق به آن پناهنده شده هنوز معلوم نیست. الحیات نوشته‌است سروان موسوی در آستانه‌کودتای اخیر عراق که در آن ۳۶ نفراعدام شدند، پست خود را رها کرد سروان موسوی

این ایرانی

درویش عباس خاکسار ۳۷ زن داشته است

از عصر ناپلئون زنده است!

گزارش اول

از : جهانگیر مدنی خبرنگار اطلاعات در همدان

همدان (خبرنگار اطلاعات) درویش عباس خاکسار ، مردی از قرن گذشته است .. اویک قرن و نیم پیش (به سال ۱۲۰۲ شمسی و ۱۸۲۳ میلادی) ، هشت سال پس از سقوط ناپلئون بناپارت و بهنگامیکه هنوز تزار ها با قدرت برروسیه حکم می راندند متولد شد . وقتی او متولد شد اتومبیل متولد نشده بود . کشتی های بادبانی سینه دریا را میشکافتند و اندیشه پرواز به آسمان ، خیالی احمقانه جلوه می کرد. او در واقع از بازماندگان عصر ناپلئون و دوران فتحعلی شاه قاجار است .

اگر متوسط عمر هر نسل راپنجاه سال بگیریم ، درویش عباس خاکسار مردی است که سه نسل را دیده ، از زندگیشان آگاه میباشد و ذهنش که هنوز فعال و زنده است، از خاطرات مربوط به زندگی این سه نسل انباشته می باشد .

و اینک من ، پیش روی این بازمانده سه نسل پیش نشسته‌ام. با حیرت و دیرباوری او را که در تابستان پالتوئی بر تن کرده و شالی را چنان بسته که چشم چپ و همه پیشانیش را پوشانده است ، نظاره می کنم .

گذر عمری دراز ، بر چهره او فراوان اثر گذاشته است ، اما نتوانسته قامتش را کمانی وذهنش را مغشوش کند و گرچه آخرین دندانش سه‌سال پیش فرو افتاده ، صحبتش مفهوم و صدایش جذاب است.

یاد نخستین عشق

از زندگیش میپرسم و او به روانی آب جاری در بستر یک رودخانه ، از آن حرف میزند .

« به سال ۱۲۰۲ در نوسود (استان کرمانشاه) به دنیاآمدم. پدرم سحر خیزی ، شادمانی ، خندیدن به زندگی‌و شکرگزاری به درگاه خدا را یادم داد . و این ، همیشه دستور زندگیم بوده است .

در هیجده سالگی نخستین‌و تنها عشق واقعی زندگیم را یافتم . قمر ناز نام داشت وزیبا بود ، مهربان بود ، و کدبانو بود. خانه‌ام را بهشت‌کرد . سه پسر برایم زائید و سی و دو سال در کنارم زیست . یکصد سال پیش اندکی پس از تولد اولین نوه‌ام مرد و مرا تنها گذاشت چنان تنها که باوجود گذشت یکصد سال هیچکس نتوانست اندکی از جای‌خالیش را در قلبم پر کند .

غم مرگش چنان گران بود که همه چیزم را در نوسود فروختم و باتفاق سه پسر و نوه‌ام به همدان آمدم و ساکن اینجا شدم .

چند سالی در همدان بودم تا یکشب دزد بخانه‌ام زد و ثروتم را تاراج کرد . این واقعه سبب شد دوره گردی پیشه کنم . از همدان خارج شدم و همه جا رفتم. همه جای‌ایران و چند شهر عراق . پنج سال در کربلا و یکسال و نیم در کوفه زندگی کردم و دوران آوارگیم مجموعا ۱۵ سال طول کشید .

سرانجام بار دیگر به همدان باز گشتم . در این ایام ناصرـ الدین‌شاه به تویسرکان سفر می کرد ، به حضور شاه‌رسیدم و او که از من خوشش آمده بود ، دستور داد در التزام رکاب باشم . بدین ترتیب چهار ماه در اردوی شاهی بودم . خاطره جالب توجهی که از این چهار ماه دارم ، مربوط است به طـرز رفتار آشپز مخصوص شاه با من . او که مرا درویشی آواره میپنداشت غذای نامناسبی در اختیارم می گذاشت . یک روز که ناصرالدین شاه احوالم را پرسید و سئوال کرد از وضعم راضی هستم یا نه ، به بی‌ـ توجهی‌آشپزمخصوص او نسبت

بقیه در صفحه ۸

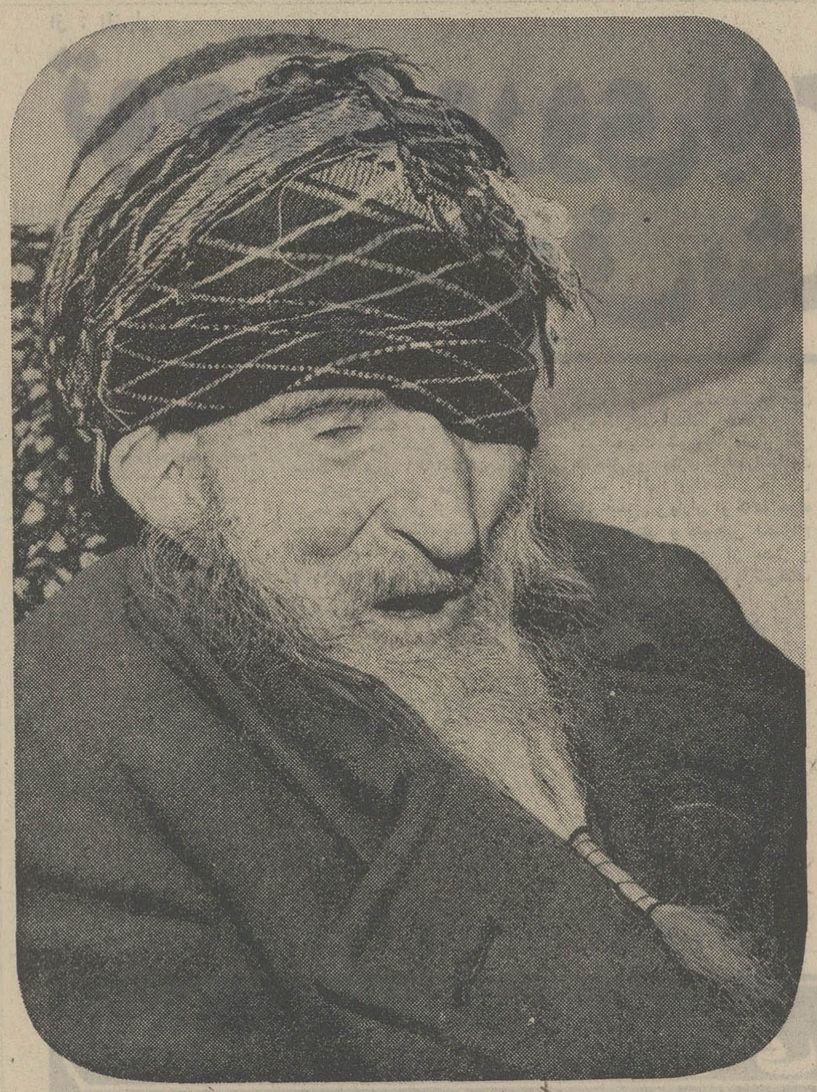

در تعمیرگاهها بسر اتومبیل ما چه میآید؟

گزارش دوم

از : محمود متین

اعلام شد اداره راهنمائی و رانندگی درنظر دارد ازاین پس وسیله نقلیه شخصی را نیز ازحیث فنی هرچندوقت یکبار معاینه کند و مانع کار اتومبیل‌هایی که دارای نقص فنی هستند ، بشود.

بزعم بسیاری، اجرای این تصمیم اگر غیرممکن نباشد ، بسیار مشکل است. زیرا برخلاف دارندگان وسائط نقلیه‌عمومی که صاحب‌اطلاعات فنی هستندو بهنگام بروزنقص دروسیله‌شان خود میتوانند نقص راتشخیص دهند وکار مکانیک را برای رفع عیب مورد ارزیابی قرار دهند ، صاحبان اتومبیلهای شخصی بعلت نداشتن چنین اطلاعاتی، هیچگاه نمی‌توانند از کاری که یک مکانیک برای رفع عیب اتومبیلشان انجام‌داده، آگاه شوند. چنین است که فراوان اتفاق افتاده که صاحب یک اتومبیل ، اندکی پس از آنکه وسیله نقلیه خود را از تعمیرگاه تحویل گرفته متوجه وجود نقص‌دیگری که ناشی از سرهم‌بندی و بی‌توجهی مکانیک میباشد ، شده است.

با وجود چنین وضعی ، مسلما برنامه اداره راهنمائی و رانندگی در مرحله اجرا با اشکالات فراوان مواجه خواهد شد مگر آنکه‌قبل از اجرای‌آن ضابطه‌ای برای کار تعمیرکاران اتومبیل، تهیه شود.

به گزارش ما در این‌باره توجه فرمائید.

بسیاری از رانندگان‌و صاحبان اتومبیلها از نقص ناگهانی و بی‌ـ سابقه اتومبیل خود در حین رانندگی اظهار نارضایتی میکنند و همه‌آنها گناه‌را بگردن گاراژها و تعمیرگاههائی می‌اندازند که در تعمیر اتومبیل‌ها دقت ومراقبت کافی بعمل نمی‌آورند.

نکته قابل توجه اینکه دربرخی از تعمیرگاههای غیر مجاز حتی وسائل نو قسمت‌های مختلف اتومبیل را با قطعات آن عوض میکنند .

از مهم‌ترین قطعاتی که براحتی میشود آنها را تعویض کرد و قطعات قلابی را بجای آن کارـ گذاشت ، باید از «آلمیچر دینام» استارت، دورکالیکتورها که سیم‌ـ پیچ است و بالحیم درست میشود و پلاتین ماشین نام برد که‌هریک ازاین تعویض‌ها ممکن‌است صدها تومان سرصاحب اتومبیلی که در کمال اعتقاد واطمینان اتومبیل خودرا به تعمیرگاه می‌سپارد و خود از محوطه آن خارج میشود کلاه برود.

بعضی تعمیرگاهها ، بخاطر چشم‌داشتی که به حداکثر سود ممکنه دارند ، حتی الامکان از استخدام کارگران و مکانیک‌های کهنه‌کار و ورزیده ، که طبیعتا دستمزد بیشتری خواهانند ، سر باز می‌زنند.

در اغلب این تعمیرگاهها ، کارگران کم سن وسال وتازه‌ـ کاری بچشم میخورند که شاید در بعضی موارد اطلاعات و تجربیات فنی آنها از مکانیسم اتومبیل از خود صاحبان‌اتومبیل و آنهائی که دارای گواهینامه‌پایه ۲ شخصی هستند ، بیشتر نیست .

این کارگران، هم بدلیل‌تازه‌کار بودن و همدراثر فشار صاحب‌کار برای ارائه کار بیشتر ، قطعاتی را که باز میکنند، بخوبی سوار نمیکنند و درنتیجه صاحب‌اتومبیل که با اعتماد اتومبیل خود را بدست آنها سپرده ، پس از طی چند کیلومتر بخصوص پس از برخورد با چند چاله وناهماهنگی در اسفالت‌های شهر، احتیاج به مراجعه مجدد پیدا میکند و در بسیاری مواقع در وسط یک جاده خارج از شهر، خودرا بااتومبیلی که بکلی ازکارافتاده و دیگر نای رفتن ندارد تنها و در بن‌بست می‌یابد. متاسفانه رانندگان ایرانی برخلاف بسیاری از کشورهای اروپائی هنگام‌اخذگواهینامه های شخصی، الزامی به فراگیری مسائل فنی و مکانیکی اتومبیل ندارند و از این‌رو تقریبا همه رانندگانی که گواهینامه پایه ۲ شخصی دارند نسبت به مکانیسم اتومبیل خود، بیگانه‌اند درحالیکه اگر هنگام اخذ گواهینامه ، ملزم بداشتن‌حداقل اطلاعاتی‌ازمکانیسم اتومبیل بودند ـ در گیر چنین مسائلی نمیشدند .

چند نکته مهم

چند نکته مهم را یادآوری میکنیم ، اولین نکته که بازگو می‌ـ

بقیه در صفحه ۸

خطر در بخش تزریقات

گزارش سوم

از عنایت‌اله گلستانه

در خبربود که جوان ۱۵ساله‌ای اندکی‌پس ازآنکه متصدی‌یك بخش تزریقات آمپولی‌به‌اوتزریق کردزندگی رابدرود گفت .پدراین نوجوان‌مدعی است‌فرزندش بعلت سهل‌انگاری در تزریق آمپول وعدم‌رعایت بهداشت در گذشته وبراساس همین‌ادعا اکنون پرونده‌ای مفتوح و در دست‌رسیدگی‌است.

هنوز معلوم نشده آیا ادعای پدررضا عبدی ـ نوجوانی که‌درگذشته ـصحیح هست‌یانه ،اما حتی‌اگر ثابت‌شود علت‌مرك اوچیزدیگری است باز نمی‌توان این نکته‌را انکار کرد که به علت عدم نظارت دقیق بر کار بخش‌های تزریق آمپول ، خاصه در مناطق جنوبی تهران ، همیشه این امکان هست که یک بیمار یا بعلت عدم مهارت تزریق‌کننده آمپول ویابسبب عدم رعایت بهداشت تلف‌گردد ویاحداقل دچارعوارض خطرناك شود.

گزارش یك خبرنگار ناشناس روزنامه اطلاعات‌که بعنوان ارباب رجوع به چند بخش ترزیقات مراجعه‌کرده موید این واقعیت است :

خیلی ها از بی‌ترتیبی درتعیین نرخ‌ترزیق‌آمپول شکایت‌دارند، خیلی ها از فقدان‌ضابطه بر کار تزریقاتچی هاگله می کنند و خیلی هانیز از اینکه متصدی یك بخش تزریقاتی در وقت احتیاج‌ایشان را دست به سر کرده‌است ، شکوه‌سرداده‌اند. اما من به هیچیك از این‌نقاط ضعف کار ندارم ، گزارش‌من صرفا پیرامون وضع‌بخش های تزریقات از حیث بهداشت است.

من در کسوت یک‌آدم معمولی، آدمی که‌میخواهد یك‌تزریقاتچی رابرای تزریق آمپولی به‌بالین همسریافرزند بیمار و بر بستر افتاده‌ای ببرد ، به چندین‌بخش تزریقات سرزدم ، من حتی کنجکاوی نکردم تادریابم چند نفر از متصدیان‌این بخش ها دارای اجازه‌نامه رسمی هستند حال‌آنکه اگردراین‌باره تحقیق می کردم ،بی شك به چند تزریقاتچی بر میخوردم که‌بدون اجازه به‌این کار مبادرت می‌ـ کنند .

توجه من فقط معطوف به‌وضع بهداشتی‌بخش های‌تزریقات‌بود. و آنچه در زیر میخوانید شرح مشاهدات من ازوضع بهداشتی این‌اماکن است.

اولین بخش تزریقات که به آن سرزدم درمجاورت یك‌مطب دربازارچه شاهپور مستقراست متصدی‌آن‌مردی‌است که به‌رك گیر شهرت پیداکرده چرا که‌بواسطه تجربه‌طولانی در کار ترزیق آمپول ، چنان مهارتی دریافتن رگهای مردمی که‌رك هایشان روی‌پوست قابل‌رویت نیست دارد که متصدیان‌سایر بخش های تزریقات وقتی به چنین‌افرادی برخورد می کنند، آنها را به بخش ترزیقات او میفرستند .

وقتی‌وارداین بخش تزریقات شدم ، آنجا را فوق‌العاده‌شلوغ یافتم . گرچه ظاهرا اتاقها ووسایل از یك‌نظافت نسبی حکایت داشت ،امابهر حال بهداشتی که لازمه این قبیل اماکن است‌رعایت نشده بود.

پیکار با مگس‌ها

به‌یك بخش‌تزریقات که درسه راه‌آذری واقع‌است رفتم . در بدوورود ، اولین چیزی که‌نظرم راجلب کرد ، دودلوآهنی‌سرباز بود که بعنوان زباله‌دان در راهروگذاشته بودند دلو ها فوق‌العاده کثیف‌ولاجرم محل مناسبی برای رشد و نموپشه‌و مگس‌وایضا انواع میکرب ها بودند . مگسها روی زباله های دلو ها می نشستندو پرواز می کردند وروی جراحت دست مردی که درراهرو ها انتظار می کشیدتا نوبتش‌برسدودستش راپانسمان کند، فرود می ـ آمدند.

مردکه‌قیافه‌اش نشان میداداز دردشدید رنج‌می برد بامگسها نبردی‌بی‌امان داشت . مگسها راکه‌روی دستش می نشستند فراری میداد ،مگس ها به‌دلوها پناه‌می‌بردند و پس از مختصر استراحتی مجددا به سوی زخم دست مرد هجوم می آوردند !

دراینجا یك خانم مو طلائی مداوما به‌اربا ب‌رجوع امرونهی می کرد:

ـتوبیا .. تو بنشین .. توبرو

بقیه در صفحه ۸

آگهی تجدید مناقصه‌شماره ۵۲٫۴۲۱

راه‌آهن دولتی ایران ۱۱۴۰۰ کیلو تور سیمی گالوانیزه مورد نیاز را برطبق شرایط و مشخصات مربوطه. از طریق مناقصه تحویل تهران انبار مرکزی ج خریداری مینماید .

داوطلبان شرکت در مناقصه میتوانند در ساعت اداری جهت دریافت اسناد مناقصه باداره کل کارپردازی مراجعه فرمایند شرکت کنندگان در مناقصه باید مبلغ هیجده هزار ریال بعنوان سپرده‌شرکت درمناقصه به‌صندوق راه‌آهن پرداخت و رسید صندوق یامعادل همان مبلغ ضمانت‌نامه بانکی صادر یکی‌از بانک های مجاز ایران که لااقل یک ماه اعتبار داشته باشد بضمیمه پیشنهاد خود تا ساعت ۹ صبح روز ۵۲٫۶٫۲۶ در صندوق پیشنهاد ها واقع در اداره کل کارپردازی‌بیاندازند پیشنهاد های واصله ساعت ده روز مزبور باز و قرائت خواهد شد . حضور پیشنهاد دهندگان یا نمایندگان مجاز آنها در جلسه مناقصه آزاد است و راه‌آهن در رد و یا قبول هریک یا تمام پیشنهاد ها مادامی که قرارداد مبادله نشده است جزا و کلا مختار میباشد . به پیشنهاد فاقدسپرده و مشروط و مبهم و پیشنهادی که بعداز موعد مقرر برسد ترتیب اثر داده نخواهد شد سپرده برنده اول و نفر دوم مناقصه نگهداری و در صورت استنکاف از انجام معامله‌بدون تشریفات بنفع راه‌آهن ضبط خواهد شد . مالیات متعلقه و هرگونه عوارض دیگر بعهده برنده مناقصه میباشد . راه‌آهن میتواند تا صدی بیست‌وپنج از میزان معامله کسر یا اضافه نماید .

م‌الف ۶۹۸۳

راه‌آهن دولتی ایران

آ ـ ۲۵۶۵۶

آگهی بصاحبان اراضی واملاك درمحدوده زیر :

طبق تصویب‌نامه شماره ۲۰ ـ ۳۶۰ رم مورخ ۵۲٫۳٫۱۳ هیات وزیران مستندا بماده یک قانون تملک مصوب سال۱۳۳۹ شمسی مقرر است اراضی و املاک واقع در محدوده زیر که مساحت تقریبی آن در حدود دو هزار و یکصد (ـر۲۱۰۰) مترمربع و محل آن در غرب شهرآرا (مجاور اتوبان) قرار دارد و مشخصات آن طبق نقشه موجود بشرح ذیل می‌باشد جهت اجرای برنامه های شهر سازی و خانه سازی تصرف و تملک شود .

۱ـ شمالا و شرقا و غربا قوسی است بطول یکصد و و پنجاه (۱۵۰) متر بطرح امتداد چهل‌وپنج (۴۵ متری)فرحزاد «محل تقاطع طرح چهل و پنج متری فرحزاد با اتوبان » .

۲ـ جنوبا بطول تقریبی یکصد و سی و هشت (۱۳۸) متر بخیابان شانزده متری نهم .

علیهذا مراتب یکبار در روزنامه رسمی کشور شاهنشاهی و سه نوبت متوالی هرده روز یکبار در یکی از روزنامه های کثیرالانتشار مرکز آگهی و از مالکین و صاحبان حقوق واقع در محدوده فوق دعوت میشود تا ظرف پانزده روز از تاریخ انتشار آخرین آگهی با در دست داشتن اسناد مثبته مالکیت یا سایر حقوقی که دارند به واحد اراضی سازمان مسکن واقع در خیابان لاله‌زار نو ـ کوچه مفخم مراجعه و ضمن ملاحظه نقشه و تعیین موقعیت املاک یا حقوق خود در مورد انتخاب کارشناس اختصاصی و معرفی کارشناس مشترک اقدام نمایند .

بدیهی است در صورت عدم حضور مالکین یا صاحبان حق برابر قانون و آئین‌نامه اصلاحی مربوطه مراتب برای انتخاب کارشناسان به دادستانی کل کشور اعلام و پس از انجام تشریفات لازم اسناد انتقال با حضور نماینده دادستانی امضاء و بهای معامله طبق نظر کارشناسان پس از کسر هزینه های مربوطه در صندوق ثبت‌توزیع‌خواهد شد . م‌الف۵۵۱۲

سازمان مسکن

آ ـ ۲۵۳۲۲

هنرستان عالی موسیقی
برای سال تحصیلی ۵۳ ـ ۵۲

در رشته های پیانو ،ویلن ،ویلنسل ،باله از کلاس چهارم ابتدائی ودر رشته آواز وکلیه سازهای بادی از کلاس اول راهنمائی ازطریق امتحان گوش ومصاحبه هنرجو می پذیرد .

در دوره های ابتدائی و راهنمائی دروس عمومی طبق برنامه رسمی وزارت آموزش و پرورش تدریس می شود و هنرجویان پیشرفته میتوانند تا دریافت دیپلم کامل متوسطه و دانشنامه لیسانس تحصیلات خورا در هنرستان ادامه دهند .

نام‌نویسی ازاول تیرماه ۱۳۵۲ روز های یکشنبه ـچهارشنبه ساعت ۸٫۳۰ تا ۱۲ صبح .

نشانی : چهار راه پهلوی سپه مقابل کاخ‌مرمر شماره ۳۳۰.

م‌الف ۶۰۳ آ ـ ۲۵۵۴۲

آگهی مزایده فروش اثاثیه

بنگاه کل داروئی ایران تعداد ۱۱۵۰ قلم اثاثیه اسقاط خود را از طریق مزایده بفروش میرساند .

داوطلبان شرکت در مزایده میتوانند برگ شرایط شرکت در مزایده را از کارپردازی بنگاه واقع در خیابان بزرگمهر ـ نبش خیابان فریمان دریافت و پیشنهادات خود را تا آخروقت اداری روز ۵۲٫۵٫۱۰ بدفتر بنگاه تسلیم دارند .

مدیر عامل بنگاه . دکتر جلال بدخشان

آ ـ ۲۵۵۷۲

آگهی استخدام

سازمان بیمه های اجتماعی جهت تکمیل کادر کمک پرستاری واحد های‌درمانی خوددرتهران تعدادی‌دوشیزه‌با شرایط زیر استخدام مینماید:

۱ـ دارا بودن گواهینامه سوم متوسطه حداقل معدل ۱۳

۲ـ حداقل سن ۱۸ سال و حداکثر ۲۵ سال تمام

۳ـ متدین بیکی از ادیان اسلام ـ مسیحی ـ کلیمی ـ زردشتی .

داوطلبان واجد شرایط میتوانند تا بیست و یکم تیرماه سال جاری همه روزه از ساعت ۴ تا ۷ بعد ازظهر جهت ثبت نام بسازمان‌بیمه های اجتماعی خیابان‌آیزنهاور، اداره کل کارگزینی ـطبقه ۴ اطاق ۴۱۴ با دردست‌داشتن مدارک زیر مراجعه نمایند .

۱ـ فتوکپی آخرین مدرک تحصیلی یکبرگ .

۲ـ عکس ۴×۶ دو قطعه

۳ـ فتوکپی شناسنامه یکبرگ

۴ـ فیش بانکی بمبلغ ۳۰۰ ریال که بحساب شماره ۲۵۰۱۷ سازمان بیمه‌های اجتماعی در بانک رفاه‌کارگران شعبه وزارت کار و امور اجتماعی واریز شده باشد.

۵ـ در شرایط مساوی فرزندان بیمه شدگان حق تقدم دارند .

سازمان بیمه های اجتماعی

آگهی مناقصه

کارخانه ذوب آهن آریامهر ۴۰ قلم لوازم برقی مربوط به آنتن تلویزیون و دربازکن‌برقی راازطریق مناقصه عمومی‌خریداری مینماید. شرکت کنندگان در مناقصه میتوانند برای دریافت برگ شرائط و برگ مشخصات به دفتر تدارکات این‌کارخانه واقع در ۴۵کیلومتری جاده اصفهان شهر کرد مراجعه وپیشنهاد خود را همراه‌برگ شرائط و مشخصات با قید قبولی امضاء نموده تا ساعت ۹ونیم روز ۵۲٫۴٫۲۸ به دبیرخانه کارخانه تسلیم نمایند . تحویل کالای مورد مناقصه به انبار های کارخانه ذوب آهن آریامهر در حداقل زمان ممکنه خواهد بود.

م‌الف۷۰۰۲ سرپرست کل عملیات کارخانه آریامهر

او سوگند یاد کرده بود که‌انتقام خویش را از سندیکای مافیا بگیرد ...و اینست ماجرای هیجان انگیزاوبا سازمانی که مرکز جنایت و فساد و تبهکاری بود ...

از امشب فقط در

سینما ریولی

مردی از سندیکای مافیا
زنگی
انتونیو ساباتو . پیتر کارستن
دون باکی و فلوریندا بولکان

آگهی قبول داوطلب برای دوره عالی گمرک

گمرك ایران براساس موافقت دانشکده علوم اداری و مدیریت بازرگانی دانشگاه تهران برای نیمسال اول سال تحصیلی ۵۳ـ۱۳۵۲ از بین دارندگان دیپلم رشته های ریاضی ، طبیعی تعدادی دانشجو از طریق مسابقه و مصاحبه با شرایط زیر می پذیرد :

۱ـ متولد سال ۱۳۲۷ ببالا باشند .

۲ـ برك انجام خدمت زیرپرچم برای آقایان«از داوطلبان زن برك معافیت دائم نیز پذیرفته می گردد .

۳ـاز تندرستی و سلامت کامل برای انجام کاربرخوردار باشند «از قبولشدگان آزمایش کتبی در صورتی مصاحبه بعمل خواهد آمد که موضوع مورد تائید واحد بهداشت گمرك قرار گیرد».

۴ـ عدم اشتغال بکار یا تعهد کار درسازمان‌ها و موسسات دولتی و غیر دولتی و همچنین عدم اشتغال به تحصیل در دانشگاه ها و مدارس‌عالی.

داوطلبان واجد شرایط می توانند فرم زیر را تکمیل نموده و همراه با مدارك ذکر شده در همین فرم حداکثر تا آخر تیر ماه ۱۳۵۲ با پست سفارشی به آدرس اداره آموزش دانشکده علوم اداری و مدیریت بازرگانی دانشگاه تهران‌ـخیابان فخر رازی تهران ارسال دارند .

کارت ورودی داوطلبان روز ۹ مرداد در محل‌دانشکده علوم اداری ومدیریت بازرگانی توزیع و محل و تاریخ امتحان ورودی در همانروز اعلام‌خواهد شد .

یادآوری :

۱ـمواد امتحان ورودی تست هوش ، زبان خارجه «انگلیسی یا فرانسه »و اطلاعات عمومی «فیزیك ،شیمی و ریاضی » خواهد بود .

۲ـ پذیرفته شدگان پس از گذراندن ۷۰واحد درسی طبق برنامه مصوب و کارآموزی‌عملی گواهی‌نامه دوره عالی گمرك از دانشکده علوم‌اداری و مدیریت بازرگانی دانشگاه تهران دریافت خواهند داشت .

۳ـ به پذیرفته شدگان در برابر تعهدخدمت در گمرکات ایران از طرف گمرك ایران ماهانه چهار هزار ریال کمك هزینه تحصیلی پرداخت می گردد و از امکانات تحصیل رایگان‌استفاده‌خواهند نمود .

۴ـ نظر باین که دروس این دوره با کارآموزی‌اجباری همراه می باشد کسانی که در سازمان های دولتی و غیر دولتی بهر نحوی اشتغال بکار داشته باشند و همچنین اشخاصی که در حال‌حاضر در یکی از دانشگاه ها و موسسات آموزش عالی‌مشغول به تحصیل هستند نمی توانند در مسابقه ورودی شرکت نمایند .

۵ـ به تقاضاهائی که مدارك پیوست آن‌ناقص باشد یا بعد از تاریخ یکشنبه ۳۱ تیرماه به پست تحویل شده باشد ترتیب اثر داده نخواهد شد .

م الف ۶۸۴۱

دانشکده علوم‌اداری‌ومدیریت بازرگانی

اینجانب دارای شناسنامه شماره صادره از

دارای دیپلم کامل متوسطه در رشته مایل به شرکت در مسابقه ورودی دوره عالی گمرك می باشم . زبان خارجی که امتحان خواهم داد انگلیسی / فرانسه می باشد .

بضمیمه مدارك مشروحه زیررا ارسال‌میدارم:

۱ـ قبض رسید به مبلغ یك هزار ریال بحساب ۲۰۴۵ بانك مرکزی ایران .

۲ـ فتوکپی دیپلم

۳ـ فتوکپی شناسنامه

۴ـ چهار قطعه عکس ۴×۶

۵ـ فتو کپی برك انجام خدمت زیر پرچم«برای خانمها انجام خدمت زیر پرچم یا برك‌معافیت دائم.»

آدرس : شهر خیابان کوچه پلاك تلفن

امضاء داوطلب

گزارشهای امروز از مسائل سیاسی جهان

سرمقاله

در دو سوی پل کنکور

«کنکور» سراسری برگزار شد وتاچندروز دیگر، بااعلام نتایج امر، پرونده «کنکور» برای یکسال دیگر به بایگانی سپرده میشود.

امسال ۹۱۴۸۳ نفر برای شرکت در کنکور سراسری ثبت نام کرده بودند که این رقم در حد خود نشانه وسعت سازمان آموزشی کشور وافبال روزافزون جوانهاست برای کسب معلومات عالیه. اما ممکن است کسانی از مقایسه شتاب آمیز این رقم با تعداد قبول شوندگان، یعنی کسانی که می توانند از پل کنکور گذشته وارد دانشگاه شوند، به نتیجه یی غیرواقعی برسند. برای رفع همین اشتباه وزارت علوم آماری از تعداد شرکت کنندگان در کنکور و وضعیت آنها، درمعرض اطلاع عموم قرار داد.

بموجب اطلاعیه وزارت علوم از ۹۱۴۸۳ نفر که برای شرکت در کنکور اسم نوشته بودند تنها ۷۱ هزار تن کارت ورود به جلسه امتحان دریافت کرده اند ودرحقیقت بیست هزار تن غایب بودند. اکثریت قریب به اتفاق این گروه رادانش آموزان سال ششم متوسطه تشکیل میدهند که به احتمال موفقیت در امتحانات دبیرستان برای شرکت در کنکور ثبت نام کرده بودند ولی چون مردود یا تجدیدی شده اند نتوانستند شرایط حضور در جلسه امتحان را احراز کنند.

ازهفتادویک هزارنفر که در کنکور سراسری شرکت جسته و امتحان داده اند ده هزارنفر شانس قبول شدن وثبت نام دردانشگاه ها و موسسات آموزش عالی رادارند. ولی ظرفیت مدارس عالیه کشور برای جذب داوطلبان تحصیلات عالی به این تعداد منحصر نمیشود. در حقیقت ۴۹ هزار تن از کسانی که در کنکور سراسری قبول نشده اند در موسسات عالی آموزشی «غیردولتی» وانستیتو ها مدرسه عالی تربیت معلم و موسسات اختصاصی وابسته به پاره یی سازمان های دولتی که در سطح تعلیمات عالیه قراردارند جذب خواهندشد. به این ترتیب جمع دانشجویانی که امسال در سیستم آموزش عالی کشور مشغول تحصیل میشوند ۳۹ هزارنفراست، چیزی بیشتر از نصف شرکت کنندگان در کنکور سراسری.

نکته یی هم بطور کلی درباره شرکت کنندگان در کنکور گفتنی است. چون ممکن است عده یی تصور کنند شرکت کنندگان در کنکور عموما جوانهای دیپلمه اند که بلافاصله بعداز خاتمه دبیرستان، داوطلب شرکت در کنکور میشوند ودرشدن در کنکور بمنزله یکسال بیکاری وسرگردانی آنهاست. درحالی که چنین نیست. گروهی ازشرکت کنندگان در کنکور راکارمندان دولت وکارکنان موسسات خصوصی تشکیل میدهند که بخاطر گذراندن دوره عالی وبدست آوردن مدرک بالاتر، بخت خود را در «کنکور» می آزمایند و اعم از آنکه قبول شوند یانشوند برای خودشان کاروکسب و حتی زن و فرزندی دارند. گروهی دیگر عبارتند از دانشجویانی که مایلند رشته تحصیلی خودرا تغییر دهند و بدین امید درکنکور شرکت می کنند. گروهی نیز باصطلاح «کنکوریهای حرفه یی» اند. کسانی که سال قبل وسال ماقبل نیز همین راه راپیموده و چون به مقصود نرسیده اند دوباره وسه باره و چندباره آمده اند.

این ارقام ظن آنرا که هرسال در خاتمه کنکور چندین ده هزار جوان دیپلمه مایوس وبیکار وسرگردان باقی میمانند، منتفی میسازد. بااینهمه ماامیدواریم هر چه زودتر توسعه کمی وکیفی دانشگاهها و مدارس عالیه درایران به حدی برسد که حتی یکنفر هم برای ورود به دوره عالی دچاراشکال نشود. باقیداینکه هرگاه کسی استعداد وقابلیت گذرانیدن این دوره رانداشت عوض اینکه پشت دردانشگاه بماند درداخل دانشگاه وضع خود را دریابدو به خانه اش بازگردد.

از: النهار
ترجمه: شهرام

توجه شوروی به خلیج فارس معطوف شده است

درشامگاه ورود اندره گریلنکو عضو دفتر سیاسی و دبیر کمیته مرکزی حزب کمونیست شوروی از سوریه به لبنان ناظران سیاسی بیرامون این سفروسفرقریب الوقوع حافظ اسماعیل مشاورانورالسادات به مسکو اینطور اظهارنظر کردند: «درمسکو احساس میشود که ظرف ماههای گذشته، شوروی از قاهره ودمشق دورشده است. در عین حال از توجه شوروی به خطر مجدد نظامی میان اعراب واسرائیل کاسته شده است واز قرار معلوم کرملین به تحولات سیاسی خلیج فارس بیشتر اهمیت میدهد. بعبارت دیگر توجه شوروی اکنون بجای کشورهای عربی به منطقه خلیج فارس معطوف شده است. روابط مسکو و قاهره هم دیگر در سطح قبل از اخراج کارشناسان شوروی از مصر در ۱۸ ژوئیه ۱۹۷۲ نیست وبا اینکه گفتگو های دوطرف پس از سه ماه وبدنبال مسافرت دکتر عزیز صدقی نخست وزیر اتحاد شوروی از سر گرفته شد ولی روابط مصر وشوروی هنوز در سطح ممتاز قرارندارد.

در سال گذشته، میزان مبادلات بازرگانی دو کشور ۲۰ درصد نسبت به سال ۱۹۷۱ کاهش یافت. درصورتیکه مصر هنوز شریک درجه یکم شوروی از میان کشور های درحال رشد میباشد، زیرا میزان مبادلات بازرگانی شوروی با مصر بالغ بر ۵۱۴ میلیون روبل است و میزان مبادلات بازرگانی آن باهندوستان ۴۵۱ میلیون روبل میباشد.

گذشته از این هیچیک ازمسئولان عالیرتبه شوروی از ماه ژوئیه گذشته که روابط به تیرگی گرائید از مصر دیدن نکردند. آخرین مسافرت مهمی که توسط رهبران شوروی به مصر صورت گرفت، مسافرت اندرگرچکو وزیر دفاع شوروی درماه مه ۱۹۷۲ بود.

اتحاد شوروی که یک قرارداد دوستی بامصر دارد، ناچار شد که برای حفظ ظاهر، درسال جاری از عده ای از شخصیتهای برجسته مصری یعنی حافظ اسماعیل مشاور رئیس جمهورمصر وژنرال احمد اسماعیل علی وزیر جنگ ودکتر محمدحسن الزیات وزیرخارجه استقبال کند.

در حقیقت شورویها مقدار کمی هماهنگی وهمفکری با انورالسادات دارند. آنها اورا مسئول برکناری **علی صبری و یاران او که هواخواه مسکو بودند و همچنین اخراج کارشناسان شوروی از مصر و برقراری روابط نزدیک با سرهنگ معمرالقذافی میدانند.**

بااینکه مسکو بارها اعلام کرده که از وحدت اعراب جانبداری میکند، مع الوصف مطبوعات شوروی از ستایش و تعریف وحدت مصر و لیبی خودداری کردند مسئولان عالیرتبه اتحاد شوروی، معمرالقذافی را بعنوان یک افراطی ودشمن کمونیسم می شناسند که ثروت سرشار لیبی او راخطرناکتر میسازد.

بنظر محافل سیاسی، روابط میان شوروی و سوریه هم هر قدر حسنه باشد، اتحاد شوروی مایل نیست که به آنان نشان دهد حمایت کاملی از سوریه میکند.

این محافل میگویند که مسئولان شوروی از این وحشت دارند که مبادا جانبداری کامل و علنی از قاهره و دمشق این دو پایتخت را تشویق کند تاجنگ را آغازنمایند. مسکو که طرفدار پیدا کردن راه حلی برای بحران از طریق گفتگو است، مایل نیست بانگیزه پیمان دوستی خود از مصرحمایت کند و بطور غیر مستقیم در شعله ورساختن آتش مجدد جنگ دخالت نماید.

شاید بهمین جهت است که کرملین بجای سه رهبر بزرگ خود، لئونید برژنف، و نیکولای پادگورنی والکسی کاسیگین، آندره گریلنکو را برای شرکت در جشن سدفوات به سوریه اعزام داشت.

شوروی ها ازاین وحشت دارند که مبادا هرگونه اخلالی در وضع منطقه روی منافع اقتصادی و بازرگانی آنان در ایران و عراق اثر بگذارد. این دو دولت در لیست دولت های خاورمیانه که روابط بازرگانی با اتحاد شوروی دارند مقام های دوم و سوم را احراز میکنند.

وبالاخره شاید انگیزه سردی روابط مسکو باقاهره و دمشق این باشد که اتحاد شوروی هیچگونه راه حلی ندارد تابرای بحران خاورمیانه پیشنهاد نماید.

مسکو به مسئله گفتگو باواشنگتن اهمیت درجه اول میدهد واعلامیه شوروی که توسط اندره گرومیکو وزیر خارجه شوروی در کنفرانس امنیت اروپا قرائت شد هیچگونه اشاره ای به قطعنامه شماره ۲۴۲ شورای امنیت و یامأموریت یارینگ نکرد.

ناظران سیاسی عرب در مسکو معتقدندکه اظهارات جاکوب مالیک در سازمان ملل متحد و تاکیداین مسئله که اتحاد شوروی آماده است با اعضای دائمی شورای امنیت بگفتگو بنشیند دلیل آن است که شوروی نشان دهد دیپلماسی شوروی همچنان درحال تحرک است.

کتاب جنجالی یک ایرانی درباره واترگیت

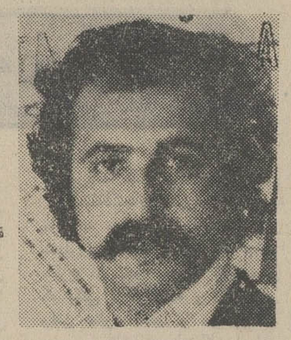

فریدون رسولی

اخیرا در آمریکا از یک ایرانی بنام فریدون رسولی کتابی درباره حادثه «واترگیت» منتشر شد که بلافاصله قبول عام یافت و هزاران نسخه آن بفروش رفت.

نام این کتاب «دستور طبخ پرنده های واترگیت» است. این کتاب همانطور که از اسمش پیدا است جنبه طنز و انتقاد دارد.

در این کتاب افرادی نظیر «جان دین» مشاور قضائی سابق نیکسون، جان میچل وزیر سابق دادگستری نیکسون و.... که در ماجرای واترگیت نقش فعالی داشته اند و اکنون یکی یکی در کمیته تحقیق سنای امریکا حاضر میشوند وبه اعضای کمیته درباره چگونگی ماجرا توضیح میدهند بصورت پرندگانی نظیر کبوتر، عقاب و... نشان داده شده و در صفحه مقابل طرز طبخ این پرندگان نوشته شده است.

اما نکته ای که در ترسیم شخصیت های واترگیت بصورت پرندگان مورد نظر بوده وبه آن عمل شده اینست که هرشخصیت بصورت پرنده ای نشان داده شده خصوصیاتش با خصوصیات شغل قبلی آن شخص متناقض است. فی المثل جان میچل که در کابینه نیکسون وزیر دادگستری و مامور اجرای عدالت بوده بصورت عقابی نمایش داده شده که مشغول خوردن مجسمه عدالت است...

یا جان دین که مشاور قضائی نیکسون بوده واکنون نیکسون را مسئول حادثه واترگیت معرفی میکند بصورت یک قناری درآمده که برای نیکسون غمگین می خواند، درآخر کتاب جورج واشنگتن بنیانگزار دمکراسی امریکا در کنار یک تکه «پای» دس معروف امریکائی که چند قسمت شده دیده میشود که مشغول اشک ریختن است.

کتاب فریدون رسولی قرار است بزودی در استرالیا نیز منتشر شود.

فریدون رسولی نویسنده کتاب متولد اصفهان است که در سال ۱۳۳۷ بعنوان بهترین دانش آموز هنرمند کشور از طرف دولت برای مطالعه به اروپا فرستاده شد واز سال ۱۳۴۰ در امریکا به تحصیلات خود ادامه داد در امریکا فریدون رسولی نتوانست تخصص خود را در رشته های معماری، نقاشی و شهرسازی بگیرد واینک در رشته برنامه ریزی شهری و منطقه ای در دانشگاه کالیفرنیای جنوبی مشغول تحصیل است.

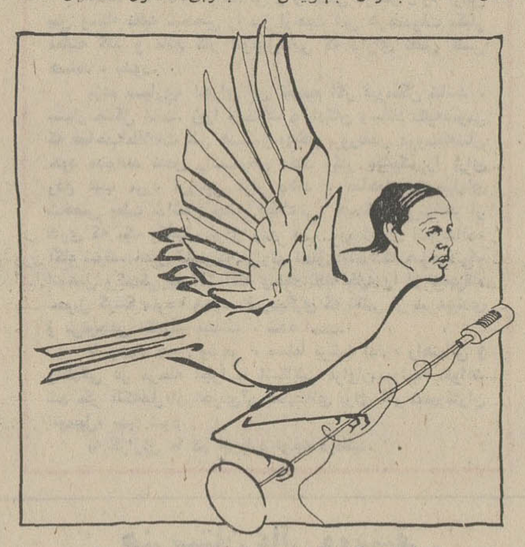

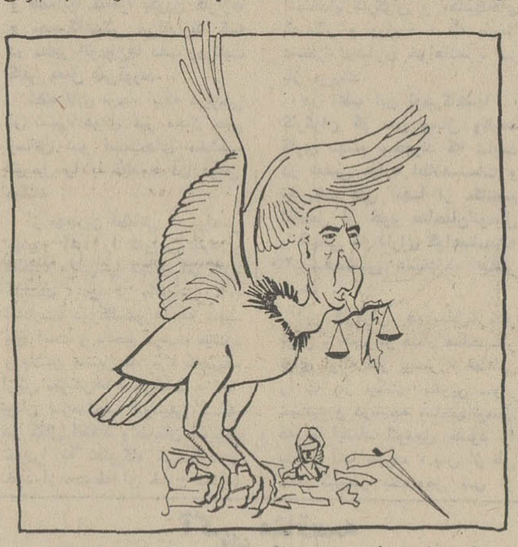

جان میچل: وزیر سابق دادگستری عقابی که مجسمه عدالت رامیخورد جان دین: قناری که آوای ضد نیکسون سر داده است.
طرح از: فریدون رسولی

گفتگوی قذافی وهیکل درباره وحدت

از: محمدحسنین هیکل

هیکل: من مشکلات وحدت مصر و لیبی را برای قذافی شمردم واو گفت احساس میکنم مصر وحدت را نمی خواهد

برای نخستین بار مسئله وحدت کامل میان مصر و لیبی در تابستا ن سال گذشته پس از آنکه دولت مصر تصمیم گرفت به موجودیت نظامی شوروی در مصر پایان دهد مطرح شد.

باید دید که کدام طبقه با وحدت با لیبی مخالف هستند و منافع آنها چیست و تعداد مخالفان در برابر مجموع ملت چقدر است و کدام طبقه در لیبی با وحدت با مصر مخالف است و تعداد آنها دربرابر مجموع ملت لیبی چقدر است.

عده ای از مصریان بدنبال ثروت به لیبی میروند. بعضی از مردم لیبی برای خوشگذرانی با قیمت ارزان به مصر می آیند.

سئوالی مطرح شده است که آیا القذافی تقاضای تحریم مشروبات الکلی را در مصر که یک کشور توریستی است خواهد کرد صرفنظر از مسئله جهانگردی این موضوع را باید مد نظر قرار دهیم که کشور هندوستان دارای ایالتهائی است که نوشیدن مشروبات الکلی را تحریم کرده و آن ایالتها را مناطق خشک مینامند در صورتی که در ایالتهای دیگر نوشیدن این مشروبات آزاد است و آنرا مناطق مرطوب مینامند.

بدین معنی که میتوانیم تصور کنیم در یک کشور، قانون در بعضی از مناطق آن اجرا و در بعضی از مناطق دیگر قابل اجرا نیست.

بطور کلی چند اشکال در راه وحدت وجود دارد. از این مشکلات باید اختلاف حقوق میان مصر ولیبی.... اختلاف گمرک میان مصر ولیبی و غیره نام برد.

این مشکلات و دیگر مشکلات بسیار ساده است و میتوان از راه تشکیلات اداری آنرا حل کرد و نباید در برابر یکی از مهمترین گامها بسوی استراتژی عالی عربی مانعی ایجاد نماید.

من خود سئوالاتی داشتم که هنگام ملاقات با قذافی بطور مفصل با او درمیان گذاشتم.

باو گفتم:

ـ من بعنوان یک مسلمان معتقدم که ایدئولژی ناسیونالیسم عرب را نمیتوان از تاریخ تمدن اسلام جدا کرد آرزوی من این است موقعیکه درباره اسلام سخن میگوئیم فرآورده هائی را که تمدن اسلام برای ما بجا گذاشت بیاد آوریم.

باو گفتم:

من بعنوان یک ناسیونالیست عرب خود را در جنگی علیه مارکسیسم نمی بینم.

باو گفتم:

من بعنوان یک فرد مصری نمیتوانم با اتحاد شوروی ازدر ستیز درآیم ودلیلی برای عداوت نمی بینم.

همه این مسائل را با القذافی مطرح کردم و شهادت میدهم که وی همه را با قلبی گشاده پذیرفت. معنی این پذیرفتن آن است که راه بسوی گفتگو و بررسی باز است.

در اینجا میخواهم باین مسئله اساسی اشاره کنم که چه عواملی مرا وامیدارد تا خواهان وحدت کامل و فوری میان مصر و لیبی شوم.

عللش را برمیشمارم.

۱ـ هماهنگی کاملی میان دلایل اساسی انقلاب مصر و دلایل اساسی انقلاب لیبی وجود دارد.

۲ـ میان مصر و لیبی برعکس آزمایش وحدت مصر و سوریه یک ارتباط جغرافیائی وجود دارد.

در وحدت مصر و سوریه وضع جغرافیائی علیه وحدت بود درصورتیکه در این وحدت وضع جغرافیائی همراه وحدت است.

۳ـ منافع مصر و لیبی مکمل همدیگر هستند مصر منابعی از ثروت دارد که قادر است آنرا برای مدت درازی حفظ کند.

ولی لیبی منبعی از ثروت دارد که عمرش محدود و مدتش کوتاه است.

مصر امکانات عظیمی برای تهیه فرآورده ها دارد ولی این امکانات فقط با قسمتی از انرژی های آن بکار گرفته میشود علتش آن است که مصر در سازندگی صنعتی و کشاورزی خود توسعه یافت و ماژادی برای بکارانداختن امکانات تازه باقی نگذاشت. درصورتی که لیبی پول زیادی در اختیار دارد که میتوان با مقدار کمی از آن امکانات عظیم مصر را در راه منافع مصر ولیبی بکارانداخت.

۴ـ دولت تازه میتواند دارای نیروی تازه ای برای آرزو های اعراب باشد.

اگر نیروئی به میزان مصر وبه نشاط لیبی بوجود آید این نیرو خواهد توانست بند های زیادی که جهان عرب را درهم می تند درهم بگسلد.

۵ـ وحدت میان مصر ولیبی می تواند به خط آتش برکانال سوئز عمق بیشتری دهدو این وضع روی میزانهای قدرتهای استراتژی و تاکتیکی دوطرف خط آتش بس اثر گذارد.

البته منظور از عمق فقط زمین نیست بلکه عمق زمان هم در تاثیر قرار می گیرد.

۶ـ دولت تازه در کانون بحران انرژی وبحران پول بین الملل قرار خواهد گرفت.

مصر اخیرا درباره بحران انرژی وبحران پول سخن زیاد میگوید ولی عده ای از جمله سودان گفتند که فقط حرف کافی نیست زیرا:

الف ـ آنچه در باره اش صحبت می کنیم باید در دست خودمان باشد.

ب ـ آنچه در دست داریم باید عملا قابل استفاده باشد.

پ ـ آنچه در دست داریم برای تمام کسانی که درمناقشه هستند شناخته شده باشد.

۷ـ گذشته از تمام این موارد وحدت کامل اعراب نیاز به هسته ای دارد که وحدت مصر ولیبی، این هسته را تشکیل خواهد داد.

آینده را موجودیت های بزرگ به دست خواهند داشت: ایالات متحده امریکا ـ اتحاد شوروی ـ چین ـ اروپای غربی و ژاپن.

باید باین موجودیت ها گفته شود که روی کره زمین ملتی هم وجود دارد که میتواند قدرت بزرگی در آینده باشد ولی این ملت نمیتواند باتکه تکه های خود همچنان باقی بماند... تکه ای بنام مصر ودیگری بنام لیبی و سومی بنام سوریه یاتونس یاسعودی ویا...

وبالاخره باین مسئله هم اشاره شود که در کاخ الطاهره با القذافی پس ازاین که چندین جلسه بحث و گفتگو داشت ملاقات کردم.

او گفت

ـ از آنچه در برابر رویم گفته شد احساس میکنم مصر وحدت با لیبی را نمیخواهد.

باو گفتم:

ـ من بعنوان یک روزنامه نگار و بازگو کننده احساسات مصر میتوانم بگویم که مصر صمیمانه خواهان وحدت میباشد.

القذافی باتلخی پاسخ داد:

ولی آنچه دیدم اینطور نبود.

در حالیکه از او خداحافظی میکردم گفتم:

ـ سراسر تاریخ مملو از مبارزه است انسان همیشه مبارزه میکند وبامید آینده ای بهتر می نشیند واین خود تاریخ بشریت است.

شما وقت خودرا تلف نکنید وبه خاطر بهشت موعود بکار خود ادامه دهید.

عبور از ۵ قاره

مبتکر غذای مجانی شامپانی تعارف میکند!

آقای چارلز برنارد را که می شناسید؟

همان فرانسوی خوش سلیقه ای که خبری در باره او شب پیش چاپ کردیم حاکی از این که او به لوکس ترین رستوران ها میرود، عالیترین و گرانترین نوع غذا و مشروب را دستور میدهد وبعد از این که با اشتهای کامل و سر فرصت آنها را میل کرد وقتی پیشخدمت صورت حساب را برای او میاورد با خونسردی در حالیکه باخلال دندانش راپاک میکند میگوید:

ـ پول ندارم، پلیس را خبر کنید!!

ایشان تاکنون چندین بار بواسطه اشتهای زیاد و سلیقه خاص و اشرافی که دارند روانه زندان شده اند حتی نام برنارد برای خبرگزاریها آشنا شده است چون هرچند گاه یکبار خبری مربوط باو حاکی از خوردن غذای مجانی یک رستوران ورفتن بدون پرداخت صورت حساب است.

یکبار در یک رستوران در نیس فرانسه که او غذا خورده بود وقتی پیشخدمت با ادب وتواضع از او دستور غذا راسئوال میکند برنارد از او یک سالاد خرچنگ یک ظرف میگو سرخ کرده باسوس پنیر، گوشت سرخ کرده خوک، یک براندی فوتیس سنت جورج سال ۱۹۷۱ که از گرانترین نوع مشروب رستوران ها است و یک پاکت سیگار می خواهد و باکمال اشتها غذا را صرف می کند، براندی را مینوشد و سیگاری روشن میکند ودرهمان لحظه توجه اش به زن زیبا و متبسمی که در پشت یکی از میزها نزدیک اونشسته بود جلب میشود به گارسون دستور می دهد برای اونیز شامپانی بیاورند وقتی زن لیوان شامپانی خود را بسلامتی برنارد مینوشد وبرنارد آخرین پاک را به سیگار میزند گارسون صورتحساب را برای او میاورد غذای آقای برنارد ۱۴۹٫۵۰ فرانک فرانسه خرج برمیدارد وقتی گارسون منتظر دریافت پول است آقای برنارد با خونسردی سر بالا میکند در چشمهای او خیره میشود و می گوید:

ـ پول ندارم پلیس را خبر کنید!

پذیرندان چاپ میشود بطوری که آقای برنارد اندک اندک بواسطه راه جالب و بیسابقه ای که برای صرف غذای عالی انتخاب کرده است معروف میشود.

یک خبر دیگر حاکی است که دیروز چارلز برنارد ۴۸ ساله که از طرفداران پروپاقرص غذا های گران قیمت و مطبوع رستوران ها است به یک رستوران لوکس بنام «سوئیس ات بردو» درشهر گرنوبل فرانسه می رود وقتی پیشخدمت با ادب وتواضع از او دستور غذا راسئوال میکند برنارد از او یک سالاد خرچنگ یک ظرف میگو سرخ کرده باسوس پنیر، گوشت سرخ کرده خوک، یک براندی فوتیس سنت جورج سال ۱۹۷۱ که از گرانترین نوع مشروب رستوران ها است و یک پاکت سیگار می خواهد و باکمال اشتها غذا را صرف می کند، براندی را مینوشد و سیگاری روشن میکند ودرهمان لحظه توجه اش به زن زیبا و متبسمی که در پشت یکی از میزها نزدیک اونشسته بود جلب میشود به گارسون دستور می دهد برای اونیز شامپانی بیاورند وقتی زن لیوان شامپانی خود را بسلامتی برنارد مینوشد وبرنارد آخرین پاک را به سیگار میزند گارسون صورتحساب را برای او میاورد غذای آقای برنارد ۱۴۹٫۵۰ فرانک فرانسه خرج برمیدارد وقتی گارسون منتظر دریافت پول است آقای برنارد با خونسردی سر بالا میکند در چشمهای او خیره میشود و می گوید:

ـ پول ندارم پلیس را خبر کنید!

در افریقا، فوتبالیستهای رقیب را «سوسک» میکنند!

نایروبی ـ درکنیا، وقتی که یک تیم فوتبال مسابقه را میبازد و حریف برآن پیروز میشود مربی ویا سرپرست تیم راعوض نمی کنند او راسرزنش نمی کنند از بازیکنان انتقاد نمی کنند، بلکه بازیکنان و مربی تیم به جادوگر مراجعه میکنند و از او برای افزایش قدرت و مهارت تیم و بدست آوردن پیروزی در مسابقات آینده مدد میگیرند وجادوگر با دعاها، طلسمها باصطلاح تیمهای رقیب را «سنک» یا باصطلاح عامیانه تر «سوسک» میکند و بازیکنان خوشحال وراضی چشم انتظار برای پیروزی های آینده تمرینات خود را ادامه میدهند.

در حقیقت اعتقاد به جادو و جادوگری در بین بازیکنان فوتبال و دیگر ورزشکاران کنیا برای فدراسیون ورزش این کشور مشکل بزرگی شده است بطوری که فدراسیون فوتبال این کشور طبق یک اعلامیه رسمی استفاده ازهرگونه جادو وجنبل را در مسابقات و پاییش از مسابقات ممنوع کرده و به فوتبالیست ها دستور اکید داده است ازمراجعه به جادوگران و گرفتن دعا و طلسم وغیره خودداری کنند.

بعلت تراکم مطالب دنباله گزارش «تسلیحات جهان» در شماره آینده منتشر میشود.

ببرها به میان مردم رفتند!

کیک ـ دوازده ببر جوان که در یک قسمت مخصوص ازیک پارک نگهداری میشدند شبانه از محل خود گریختند وبه مناطق مسکونی مردم رفتند!

یکی از متصدیان این محل روز بعد به خبرنگاران گفت که ۹ ببر از مجموع ببرهای فراری پیداشده بمحل سابق خود انتقال داده شده اند ولی از سه ببر دیگر هنوز اثری نیست. او گفت:

ـ آنها خطرناک نیستند. مثل سگهای بزرگی هستند که گم شده باشند و معمولا اگر گرسنه نباشند و یاخود را در خطر حس نکنند به کسی حمله نمی کنند اما مردم این حرفها را باور ندارند و از مسئولین میخواهند فورا آنها راپیدا کنند حدود ۴۰ نفر از افراد پلیس و ۳۰ شکارچی وشکاربان مسلح به تفنگ های مخصوص باگلوله های بیهوش کننده در جستجوی سه ببر فراری هستند.

پلیس از مردم این منطقه خواسته است که درهای خانه های خود را ببندند وحتی الامکان از خانه های خود خارج نشوند.

مطبوعات دنیا در اطلاعات

Newsweek

قدرت سیهانوک در کامبوج

مسئله مهم و اساسی در بحران کامبوج این است که پرنس سیهانوک تا چه حد اختیار و قدرت دارد که از طرف شورشیان که قسمت عمده اراضی کامبوج را در تسلط دارند و از نیروهای اصلی و مهم در جنگ با دولت کامبوج هستند در مذاکرات صحبت کند و تصمیم بگیرد و تعیین شرایط کند. شورشیان ضددولتی در کامبوج ۹۰ درصد از اراضی این کشور را در اختیار دارند و با وجود اینکه هواپیما های امریکائی بطور مداوم مواضع آنها را بمباران می کنند پنوم پن را بطرز خطرناکی محاصره کرده اند سیهانوک مورد تایید یکن است و شورشیان مورد حمایت هانوی آیا شورشیان سیهانوک را نیز رهبر خود می دانند؟ آیا او میتواند از طرف آنها شرایط صلح را تعیین کند؟

این سئوالی است که قبل از آغاز مذاکرات درباره صلح کامبوج باید به آن جواب داده شود و معلوم شود که هر طرف چه می خواهد و کدامین شخص را نماینده صلح خود می شناسد و او را قبول دارد؟

DAILY EXPRESS

خراب کردن دیوار برلن

در زمانی که نمایندگان ۳۵ کشور از بلوک شرق و غرب در کنفرانس هلسینکی بگرد هم گرد آمده و برای سخنرانی یکدیگر کف می زدند دهها نفر از مردم خشمگین برلین غربی، قسمتی از دیوار برلین را بعنوان اعتراض به گلوله بستند.

فراریانی که می خواستند از آلمان شرقی به آلمان غربی فرار کنند خراب کردند؟

چرا یک چنین اقدامی از طرف مردم برلین غربی درست در زمانی که کنفرانس هلسینکی تشکیل شده بود انجام شد؟

شاید مردم آلمان غربی می خواستند به کشور های شرکت کننده در این کنفرانس یاد آور شوند که تنها ادای جملات بزرگ و شعار های طولانی در باره آزادی و برابری و دست زدن برای سخنرانیهائی که این جملات را بر زبان می آورند کافی نیست بلکه باید بجای ایراد این کلمات تو خالی بطور جدی وارد عمل شوند و از هر دو سوی در ها را بسوی آزادی بگشایند و بمردم کشور های خود امکانات بیشتری برای گذر از این در ها بدهند و آزادی و رفاه آنها را تامین کنند.

DAILY EXPRESS

بزرگترین اتهام حزب جمهوریخواه

نتیجه کلی که از تحقیقات و کار کمیته تحقیق سنای امریکا در مورد حادثه واترگیت بدست آمده است این است که حزب جمهوریخواه امریکا در مبارزات انتخاباتی اخیر امریکا برای بدست آوردن پیروزی روش غیر قانونی و غیر عادلانه ای را پیش گرفته است. این تنها جرمی است که تاکنون در مورد حادثه واترگیت ثابت شده است چون اتهامات دیگر هنوز در مرحله اتهام باقی مانده و معلوم نیست که بواقع مقصرین و عاملین اصلی بوجود آورنده حادثه واترگیت چه کسانی بوده اند و چه کسانی در این ماجرا بی جهت به اتهام آلوده شده و خلافی مرتکب نشده اند.

علاوه براین ثابت شده است که حزب جمهوریخواه گروهی را برای بی آبرو کردن و از اعتبار انداختن سیاستمداران دمکرات از طریق انتشار اخبار غلط و شایعات گمراه کننده بکار گرفته بوده است. اینها بزرگ ترین اتهاماتی است که ممکن است به یک حزب وارد آید و بقیه مسائل نظیر اینکه آیا بواقع نیکسون از توطئه واترگیت از پیش مطلع بوده یا نبوده و آیا او خود در طرح نقشه آن و یا پرده پوشی اسرار آن دخالت داشته یانداشته است در درجه دوم اهمیت است.

گزارشها و رویدادها

سلطانیه شهری که در زیر خاک مدفون است

قرار بود اجساد متبرک حضرت علی علیه‌السلام و حضرت امام حسین در سلطانیه بخاک سپرده شود

اشاره :

روز دوشنبه گذشته آقای پهلبد وزیر فرهنگ و هنر و آقای شالچیان وزیر راه از گنبد سلطانیه که در دست تعمیر و مرمت است بازدید بعمل آوردند گزارش زیر اطلاعاتی است در باره سلطانیه و گنبد معروف آن که یکی از بزرگ ترین بنا های اسلامی جهان است که به مناسبت تجدید بنای آن تهیه شده است.

در دشتی گسترده و وسیع و در میان چمنزاری سرسبز و خرم بنای عظیم و تاریخی گنبد سلطانیه که یکی از بزرگترین مواریث فرهنگی و هنری کشور ماست تجلی میکند.

ارغون یکی از شاهان ایلخانی مصمم میشود در میان دشتی سر سبز بنام فتفورالنك که در میان ابهررود وزنجان رود قرارداشته وبنام چمن ابهر زنگان معروف است مقری برای خود بنا کند

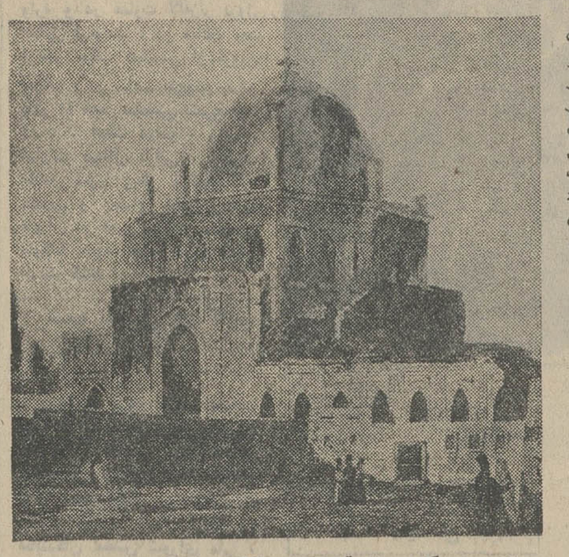

تصویری که دریك قرن پیش ازگنبد سلطانیه تهیه شده‌است

ساختمان این شهر در زمان الجایتو پایان گرفت و با نام سلطانیه پایتخت شاهی شد. سلطان محمد خدابنده «الجایتو» درسال ۷۰۴ هجری قمری که مصادف باتولد فرزندش ابوسعید نیز بود فرمان توسعه این شهر را داد طول باروی شهر به سی هزار گام رسید و بزرگان و ثروتمندان بعلت علاقه سلطان به این شهر در ساختن خانه مسجد بیمارستان و غیره بر یکدیگر سبقت می گرفتند. سلطانیه درروزگار آبادی مرکز علم و هنر دارای تمام خصوصیات علمی و هنری قرن هفتم ایران است در اهمیت این شهر کافی است بدانیم که بیش از ۱۸۰۰ دارالعلم و مدرسه در آن وجود داشته است.

در حال حاضر بقایای شهر سلطانیه قدیم در زیر خروار ها خاك و خانه های مسکونی مدفون است که با بیرون کشیدن آن کتابی بر تاریخ ایران افزوده میشود تنها یادگار این شهر بزرگ تاریخی گنبد سلطانیه است که چون کوهی استوار برجای مانده این بنا در فاصله سال های ۷۰۴ تا ۷۱۳ هجری قمری بنیان نهاده شده ارتفاع آن از سطح زمین ۵۱٫۵۴ متر و قطر آن ۲۴٫۴ متر است که از لحاظ عظمت ساختمان و هنر معماری و هنر های تزئینی و کاشیکاری، گچ بری بی نهایت قابل توجه است. بدنه اصلی گنبد و تمام ساختمان با آجر های بسیار محکم ساخته شده و نمونه بارزی از معماری آذری است.

هلاکوخان پس از کشتن معتصم بالله و صرف بغداد در بازگشت بایران بنا به صلاح ومشورت خواجه نصیرالدین طوسی مراغه را به عنوان پایتخت خود انتخاب کرد. متاسفانه چون قوم مغول ویا اقوام نظیر آن ها بامعماری آشنائی نداشتند و حتی خانه‌ای برای سکونت نمی ساختند و همانطوری که در تمامی کتب تاریخی آمده این طوایف در چادر هاوسراپرده‌ها زندگی می کرده‌اند و بسیاری از مدت زندگی آنها درایران نیز همینگونه گذشته است علاقه‌ای به معماری نداشتند و وقتی که پایتخت ایلخان مغول به همت خواجه نصیرالدین طوسی به مراغه انتقال یافت و تثبیت شد بنابه تشویق این مردانشمند خانه سازی وهنر معماری دراین شهر رواج یافت.

ـ ناگزیر به توضیحی کوتاهی است که بعضی هادر رساله ها، نوشته ها و مقالات خویش از «معماری مغول» نام میبرند در صورتی که بنابه توضیح بالا مغولها نمی‌توانستند از هنر معماری برخوردار باشند و اگر معماری وجود داشته معماری ایران در دوره مغول بوده است که به معماری آذری معروف است.

مجموعه آثار شهر سلطانیه که درچمن ابهر زنگان ساخته شده پس ازمرك الجایتو بعلت موقعیت نامناسب و دور بودن از راه‌های تجاری و خصوصیات تصنعی آن کم کم متروك وبالاخره خراب و نابود شد.

بنای این ساختمان ها در دهمین سال سلطنت الجایتو به پایان رسید وچون الجایتو از موقعیت سلطانیه آگاه شدو پس از آنکه به مذهب شیعه گروید در این فکر بود که بقایای اجساد متبرك حضرت علی علیه‌السلام وحضرت امام حسین را به سلطانیه انتقال دهد. ودرزیر گنبد رفیع سلطانیه بخاك سپارد لکن موفق به انجام این آرزو نشدو در این گنبد مقبره‌ای برای خودش ساخت که هنوز آثار آن در کنار گنبد وجود دارد.

در بنای گنبد سلطانیه سبك آذری بنحو شایسته‌ای تجلی دارد. وچون این سبك از تجربه‌های معماری نقاط مختلف کشور است مجموعه آن موزه‌ای است از معماری آن دوره وعوامل سبك آذری، ارتفاع فوق‌العاده این بنا یکی از ویژگی های سبك آذری است وتزئینات آن مجموعه‌ای از هنر معماری است در تزئینات اصولی این بنا از قطعات سفال پیش نگاشته و قطعات کوچك آجر و ترکیبی از آنها بشکل گره سازی و همچنین گره سازی در کاشی ترکیب گره سازی آجر و کاشی و اصطلاح معقلی استفاده شده است. لچکی ها را با معرق کاشی بسیار ظریف ودقیق بناوتزئین کرده‌اند و این لچکی ها در بیرون با کاشی معرق که باشکال غیر هندسی است تزئین یافته. کار های مقرنس که در معماری ایران سابقه زیاد دارد در این بنا برای نخستین بار بشکل پرکاری ارائه شده است. تزئین روی گنبد از کاشی «ترنج» فیروزه‌ای و در پائین گنبد از چنبره به بالا نقشی وجود دارد که پنج هاله را نشان میدهد و بنام پنج تن است که یك تزئین نمادی است و مخصوصا هاله وسط که قبله را نیز نشان میدهد.

مسئله قابل توجه دراین بنا پوششی از گچ برروی کاشی های معرق ونمادا خلی بنا است که بعداز تزئینات داخلی انجام شده. وجوداین پوشش گچی برروی کاشی‌ها در مورد تاریخ بنای آن بین کارشناسان اختلاف نظری ایجاد کرده است بعضی این گچ بری را متعلق به دوره صفوی میدانند و عده‌ای از کار شناسان ایرانی با استناد به تاریخ یکی از کتیبه ها این گچ بریها را متعلق به همان زمان می‌دانند.

کتاب روز

داستان یك ملکه

ماری آنتوانت، نوشته‌ی برنارد ین کیلتی، ترجمه‌ی هوشنك آذری در ۱۷۴ صفحه بپهای ۱۱۰ـ۶۵ ریال از انتشارات امیرکبیر.

این کتاب که با زبانی شیرین نوشته شده و برگردان فارسی آن نیز روان است داستان ملکه‌ی نامدار فرانسه است که در جریان انقلاب کبیر فرانسه (۱۷۸۹) کشته شد. این همان ملکه‌ای است که وقتی باو خبر دادند که مردم بخاطر کمی نان شورش کرده‌اند. گفته بود حالا که نان نیست شکلات بخورند.

نویسنده این کتاب از آغاز زندگی او تا دوره نامزدی وبالاخره زمانی که ملکه‌ی فرانسه بود و سرانجام آن هنگام که انقلاب از میانش برد سخن رانده و روحیات و شخصیت اورا تصویر کرده است.

از هیچ ناهمه چیز

مارتین لوتر، نوشته‌ی هری‌سون فاسد یك، ترجمه‌ی فریدون بدره‌ای در ۱۲۲ صفحه ببهای ۱۰۰ـ۵۵ ریال از انتشارات امیرکبیر.

کتاب سرگذشت مارتین لوتر بانی رفورماسیون در مذهب مسیح است. مردی که با کلیسا و کلیسائیان درافتاد ومشت روحانیون دروغین را واکرد و باعث شد تا مذهب مسیح از انحصار ارباب کلیسا بیرون آید و کتاب مقدس به همه‌ی زبانها برگردان شود و در اختیار همگان قرارگیرد. این کتاب به نوجوانان نشان میدهد که از هیچ میشود همه چیز ساخت.

داستان رمان

جنبه‌های رمان، نوشته‌ی ای. ام فاستر، ترجمه‌ی ابراهیم یونسی در ۲۲۰ صفحه ببهای ۲۰۰ـ۱۳۵ ریال از انتشارات امیرکبیر.

فاستر ادیبی همه فن حریف است و در بیشتر موضوعات ادبی کار کرده است، رمانهای متعدد، داستانهای کوتاه، زندگینامه، سفرنامه و خاطرات و سناریو نوشته و باشعرهم سروسری داشته است. در این کتاب جنبه های مختلف رمان بررسی شده است و کوشش بعمل آمده است که آینده‌ی آن نگریسته شود. این اثر ارزش آنرا دارد که بتفصیل مورد تجزیه وتحلیل قرار گیرد و ما این سخن را بوقتی دیگر میگذاریم.

باغ رستوران هتل دربند

چهارشنبه بیستم تیر ماه ۱۳۵۲ رزرو مهمانی خصوصی است و از پذیرائی سایرین معذور است.
آ ـ ۸۲۷۲

آگهی به آقای مهندس توماس توماسیان

آقای مهندس توماس توماسیان دارنده ۴۰ سهم ازیکصد و هشتاد سهم با نام ساختمان های کشوری شرکت سهامی خاص تقاضا نموده‌اند با استفاده ازمقررات اساسنامه شرکت سهام بانام ایشان سهام بی نام تبدیل شود. هیئت مدیره شرکت با این تقاضا موافقت نموده ومراتب طبق ماده ۴۷ قانون تجارت مصوب ۲۴ اسفند ماه ۱۳۴۷ آگهی میشود که از تاریخ انتشار این آگهی ظرف مدت دوماه سهام با نام خود را برای ابطال بشرکت تسلیم و سهام بی نام دریافت دارند.

هیئت مدیره ساختمان های کشوری شرکت سهامی خاص
آ ـ ۲۵۶۹۴

از : خبرنگار سیار اطلاعات

ده هزار ارمنی

دیروز به کلیسای طاطاوس رفتند!

کلیسای طاطاوس در قره کلیسا

*دره‌شام ـ کلیسای سنت استپانوس ـ «خبرنگار سیار اطلاعات»: دیروز (سه‌شنبه) بیش از ده هزار نفر از هموطنان ارمنی ما از شهر های مختلف ایران، از طریق تبریز، جلفا به دره شام که کلیسای ۱۲۰۰ ساله سنت استپانوس در آن قرار دارد رفتند و مراسم مخصوص زیارت غسل تعمید، نامگزاری و عید قربانی انجام دادند و سپس عازم ماکو شدند وآنها امروز در کلیسای کهنسال طاطاوس «قره کلیسا» به جشن وشادمانی و رقص و پایکوبی پرداختند.

امسال، ارامنه ایران، برای نخستین بار کلیسای سنت استپانوس راازنزدیك دیدند چرا که پیش از آن، دره‌شام «محل کلیسا» راه ماشین رو نداشت.

ارامنه، روز سه‌شنبه را در دره شام به انجام فرایض مخصوص پرداختند و ازساعت ۱۱ صبح امروز گروه گروه بسوی دشت چالدران رهسپار شدند و خودرا به کلیسای طاطاوس رساندند وبقیه مراسم را اینجا انجام دادند.

سرکیس میثاقیان که از شصت سال پیش خلیفه کلیسای سنت استپانوس است به خبرنگار ما گفت:

این کلیسا در ۱۴۰۰ سال پیش بدستور نهام آشوت پادشاه ارمنستان ساخته شده و از لحاظ سبك معماری فوق‌العاده جالب ودیدنی است، بامشاهده مقرنس کاریها نقش‌ونگارها ونقاشی های سنگی ساختمان کلیسا، میتوان احتمال داد که کلیسای وانك در جلفای اصفهان، در زمان شاه‌عباس صفوی، هنگامی که ارامنه جلفای آذربایجان باصفهان کوچانده شدند بسبك کلیسای سنت استپانوس و توسط همان ارامنه ساخته شده است.

بدستور عباس میرزا قاجار تعمیراتی در کلیسا صورت گرفته که بر روی سنك نبشته های بزبان فارسی تاریخ آن بچشم میخورد. بر روی همین سنك نبشته، نوشته‌اند:

لعنت خدا بر کسی که این کلیسارا بفروشد، یابدیگری واگذار کند ویا بگرو بگذارد و رحمت خدا بر کسی باد که باینجا بیاید، زیارت کندو گوسفند قربانی نماید.

در محافل روشنفکری

روشنفکران و موسیقی ایرانی

شنیدن موسیقی ایرانی و مخصوصا با اجرای باصطلاح روحوضی مد روز روشنفکران است.

هرچند نفر از روشنفکران که این روزها در پاتوق معینی نیستند بگردهم می‌آیند و بسا طی برای شنیدن موسیقی ایرانی و موسیقی روحوضی روبراه میکنند بنابقول یکی از موسیقی‌شناسان شاید روشنفکران بتوانند از اینطریق موسیقی ایرانی را بمیان نسل جوان بکشانند.

ماجرای مفقود شدن ۱۱۰ ولت برق

ظریفی در یک محفل خصوصی میگفت که یکی از مسئولان تلویزیون بعلت کمبود استاد تدریس یکی از دروس را در مدرسه عالی تلویزیون قبول میکند و پس از چند جلسه تدریس با یک ترانسفورماتور به کلاس درس میرود و پس از بیان مباحثی از درس به ترانسفورماتور اشاره میکند میگوید «می‌بینید که ۲۲۰ ولت برق ازاینطرف وارد ترانسفورماتور شده و ازطرف دیگر ۱۲۰ ولت خارج شده است آیا می‌توانید بگوئید ۱۱۰ ولت بقیه کجاست؟» دانشجویان سکوت میکنند سئوال تکرار میشود تا آنجا که استاد عصبانی شده و فریاد میکشد که آیا ۱۱۰ ولت بقیه کجاست؟ ناگهان یکی از بچه‌ها میگوید ـ استاد کسی که از اطاق درس خارج نشده حتما همین گوشه کنارها است و پیدا خواهد شد.

آگهی پذیرش داوطلب جهت آموزشگاههای بهیاری وزارت بهداری

آموزشگاه بهیاری ۲۵ شهریور خرم‌آباد وزارت بهداری در سال تحصیلی ۵۳ـ۱۳۵۲ طبق اساسنامه مصوب آموزشگاه های بهیاری تعدادی داوطلب از طریق امتحان و مسابقه با شرایط زیر می‌پذیرد:

۱ـ داشتن گواهینامه یا کارنامه قبولی سال سوم دبیرستان.
۲ـ داشتن حداقل سن ۱۶ وحداکثر ۲۵ سال تمام.
۳ـ داشتن دونفر معرف مورد اعتماد آموزشگاه که حسن اخلاق داوطلب را گواهی کنند.

داوطلبان واجد شرایط می توانند برگ درخواست ذیل این آگهی را تکمیل کنند و با دوقطعه عکس ۴×۳ وفتوکپی شناسنامه ورسید مبلغ ۳۰۰ ریال بحساب ۹۸۰ بانك مرکزی ایران تحت عنوان «حق ثبت نام داوطلبان استخدامی» که بیکی از شعب بانك ملی ایران پرداخت شده باشد حداکثر تا تاریخ دهم مرداد ماه جاری با پست سفارشی به نشانی آموزشگاه (خرم‌آباد ـ خیابان شاه‌بختی ـ آموزشگاه بهیاری ۲۵ شهریور خرم‌آباد) ارسال دارند.

به مدارکی که بعد از این تاریخ به پست تحویل داده شود ترتیب اثر داده نخواهد شد.

پروانه ورود به جلسه امتحان ومسابقه درتاریخ ۱۵ مرداد در محل آموزشگاه بین داوطلبان توزیع خواهد شد تاریخ ومحل امتحان و مسابقه درپروانه مذکور قید خواهد شد م الف ۶۹۹۷
وزارت بهداری

برگ درخواست ثبت نام در آموزشگاههای بهیاری وزارت بهداری

نام خانوادگی ـ نام ـ نام‌پدر
محل صدور ـ شماره شناسنامه
تاریخ تولد (باذکر سال و ماه و روز) ـ رشته تحصیلی
خیابان ـ نشانی کامل: ـ شهر
کوچه ـ شماره منزل ـ شماره تلفن
امضاء داوطلب

سازمان حفاظت محیط زیست احتیاج به افرادی با مشخصات وشرایط زیر دارد:

شغل	شرایط	تعداد مورد نیاز
دامپزشک	آشنائی کامل به زبان انگلیسی و حیات وحش	۱ نفر
کارشناس ساختمانی	دارای درجه مهندسی راه و ساختمان	۱ نفر
تکنسین آزمایشگاهی	با درجه لیسانس و آشنا به امور انگل شناسی، آسیب شناسی و بیماریهای حیوانات وحشی	۲ نفر
نقشه‌کش	با درجه لیسانس در کارتوگرافی با دو سال تجربه یا فوق‌دیپلم نقشه‌کشی با ۴ سال تجربه	۲ نفر
تکنسین ساختمانی	با درجه فوق دیپلم امور ساختمانی یا دیپلم و ۴ سال تجربه	۳ نفر
منشی	با درجه حداقل دیپلم و وارد به امور منشیگری وامور اداری و آشنا به زبان انگلیسی وماشین‌نویسی لاتین و فارسی	۱ نفر
کارمند دفتری	با درجه حداقل دیپلم و تجربه ۲ سال در امور اداری و آشنا به زبان انگلیسی	۱ نفر

واجدین شرایط می‌توانند درخواستهای خود را همراه بافتوکپی آخرین مدرک تحصیلی و سوابق کار، برگ پایان خدمت و یک قطعه عکس تا پایان تیرماه سال جاری به صندوق پستی شماره ۱۴۳۰ ارسال دارند.

یخچال
کولر
بخاری
آبگرمکن
اجاق گاز
ماشین لباسشوئی
فریزرخانگی

ارج

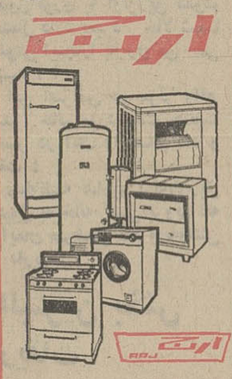

ارج

ازامشب
کار تازه گروه آزاد نمایش در تئاتر شهر

بازجوئی

اثر : پیتروایس ـ کارگردان : پرویز صیاد

بازیگران : آزادی ـ اسکندری ـ امیرفضلی ـ انتظامی ـ اوحدی ـ بخشی ـ بهرامی ـ بریان ـ حکمت‌آرا ـ دولتشاهی ـ صحراورودی ـ فروهر ـ قدکچیان ـ قوامی ـ گودرزی ـ لطیفپور ـ نوروزی ـ یوسفیان.

(شروع برنامه ساعت ۸ بعدازظهر)
تلفن رزرو ۴۱۸۱۶

دستگاه تهویه مطبوع

کریر

مخصوص اتاق

کامپیوتر

PACKAGED AIR CONDITIONING UNIT FOR ELECTRONIC DATA PROCESSING (EDP)

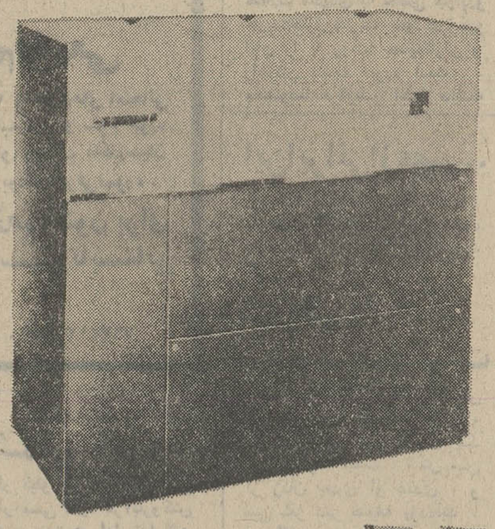

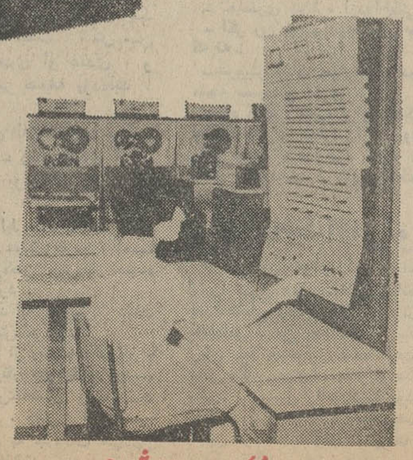

برای تنظیم دقیق درجهٔ حرارت و رطوبت از ۶ الی ۱۶ تن

2-52

Carrier

نماینده انحصاری شرکت سهامی شعله خاور تخت جمشید ـ چهارراه بهار تلفن های ۲۶ـ۸۲۹۰۲۱ ـ ۱۶ـ۸۳۵۸۱۴

isiran
Information systems Iran

Honeywell

is inviting applicants for the Systems Programming and Systems Analysis positions. Applicants should meet the following requirements:

-University Graduate with technical backround.
-Fluent English.
-At least 2 years of Related Experience.
-Military Completion or Permanent Exemption.
-Under 35 years of age.
-Iranian Nationality.
-Pass our Tests.

Prospective applicants should send the following to:

Teheran, P.O. Box 12/1342:
-Personal Resume
-One 6X4 Personal Photograph.
-Address & Phone Number.

ALL APPLICATIONS WILL BE TREATED STRICTLY CONFIDENTIONAL.

277

تلویزیون

برنامه اول

۱۸ـ۰۰ اخبار
۱۸ـ۰۵ برنامه روستائیان
۱۸ـ۳۰ جادوی علم
۱۹ـ۰۰ اخبار شهرستانها و شبکه
۱۹ـ۱۵ نغمه‌ها
۱۹ـ۴۵ اخبار ورزشی
۲۰ـ۰۰ شهر آفتاب
۲۰ـ۳۰ مشروح اخبار
۲۱ـ۰۰ روزهای زندگی
۲۱ـ۵۰ هفت شهر عشق
۲۲ـ۳۰ تئاتر
۲۳ـ۳۰ بیست و چهار ساعت

نیمروز پنجشنبه

۱۳ـ۰۰ اخبار
۱۳ـ۰۵ موسیقی ایرانی
۱۳ـ۳۰ سرزمین عجایب

برنامه دوم

۱۸ـ۳۰ اسلاید و موسیقی روز
۱۹ـ۰۰ اخبار کوتاه
۱۹ـ۰۵ تمدن
۲۰ـ۰۰ دنیای والت دیسنی
۲۰ـ۵۰ واریته
۲۱ـ۰۰ مرزهای دانش
۲۱ـ۳۰ اخبار از برنامه دوم
۲۲ـ۰۰ سریال سینمائی آتش‌افروزان
۲۳ـ۳۵ موسیقی نیمه‌شب

آموزشی

۸ـ۰۰ ترانه‌ها و چشم‌اندازها
۸ـ۳۰ سلام شاهنشاهی
۸ـ۴۰ شنایش
۸ـ۵۰ رویدادهای وزارت آموزش وپرورش
۹ـ۰۵ برنامه کودکان و نوجوانان
۱۰ـ۱۵ برنامه هنری
۱۱ـ۱۵ فیلم سینمائی

آمریکا

۱۷ـ۰۰ در جادویی
۱۷ـ۳۰ افسونگر
۱۷ـ۵۵ آگهی
۱۸ـ۰۰ گزارش بعدازظهر
۱۸ـ۲۰ فیلم کوتاه
۱۹ـ۰۰ شو جوبیشاپ
۱۹ـ۳۰ اتاق ۲۲۲
۲۰ـ۰۰ جاد
۲۱ـ۰۰ لارامی
۲۱ـ۵۵ آگهی
۲۲ـ۰۰ گزارش ساعت ده
۲۲ـ۱۵ فیلم سینمائی

مشاوره بازرگانی ـ حسابداری ـ بانکداری
تلفن روزانه وشبانه ۲۷۲۶۷۱

انتقاد

حسین رامتین

تخریب ـ تعقیب ـ حبس ـ جریمه!

خدا لعنت کند قوم مغول را که با حملات خونخوارانه خود نه تنها خانه و خانمان ما رابر باد داد بلکه به علت اقامت چند صد ساله خود در سرزمین زرتشت بیشتر آداب و رسوم خشن و تلخ خود را در نسل های ایرانی بجای گذارد.

اگر شماسراسر اوستاو یشتها وگاتهارابخوانید خواهیددانست که در ایران باستان تعلیمات و دستور های مذهبی زرتشت پیامبر ایرانی و بیشترقوانین و مقررات آنروزی بقدری نرم و ملایم و در عین حال تشویق کننده بوده است و بقدری مجریان مقررات دیر دست به تنبیه و خشونت می زدند که بقول یکی از باستان شناسان فرنگی « توگوئی ایران کانون فرشتگان بوده است .»

اما بدبختانه چنانکه عرض شد حمله مغول و سایر اقوام نیمه وحشی که طبعا روسای قبایل آنها بایستی با خشونت آنها را براه راست هدایت نمایند بعضی از مردم را تابع خلق و خوی آنها کرد که بکلی آن روش های فرشته خویان باستانی رافراموش کردند .

شما هرروزدرصفحات جراید اخبار و آگهی هائی می بینید که جزخشونت وتهدید چیزی در آن نمی یابید .

من واقعا نمی فهم از تندخوئی وخشونت تابحال چه نتیجه ای بدست ما آمده که هنوز هم این سنگلاخ رامی پیمائیم درحالیکه میتوانیم از چمن زارتشویق و پاداش به آسانی بمقصود برسیم؟

سه سال پیش یکی ازدانشمندان جامعه شناس امریکائی در یک دانشگاه قدیمی انگلیس سخنرانی بسیار آموزنده ای داشت و عنوان آن «شناسائی سوابق و تمدن جوامع مختلف» بود. ضمن این سخنرانی بیک نکته بسیارحساس و عمیق اشاره نمود و گفت :

«یکی از طرق شناسائی هر جامعه قوانین و مقررات آن است اگر سراسر مقررات و قوانین مجازات و تهدید و خشونت بود مطمئن باشید که آن ملت دارای سوابقی جنگی و یا وحشی بوده و به علت موقعیت جغرافیائی و آب و هوا از تمدن بهره زیادی نداشته بناچار روسای آن جامعه برای اداره آنها به شلاق و خشونت و وضع مقررات سبعانه متوسل میشدند و چون زمان تغییر یافته ، با وجود توسعه تمدن همان عادات و روشهای خشن در مقررات و قوانین آن جامعه باقی مانده است و برعکس جوامعی که دارای ریشه های عمیق تمدن بوده اندگرچه طوفان ها و انقلابات زمان آنها را دستخوش تغییرات ظاهری کرده باشد در قوانین و مقررات آنها آثار نرمش و ملایمت و بزرگواری بخوبی دیده میشود ....»

خوب بیاد دارم در همان کنفرانس یکی از حضارکه از کشوری شرقی بود به ناطق خطاب کرد وگفت :

« که برمن به تجربه ثابت شده است ، بسیاری از ملت های شرق که برای مدتی زیر نفوذ و سلطه اجباری همسایگان وحشی و تاراجگر خود بوده اند اکنون همچنان اسیر همان مقررات خشن و وحشیانه آنها هستند و هیچ نشانه ای از نرمش و ملایمت و بزرگواری در قوانین آنها دیده نمی شود ، باین سئوال چه جواب می دهید ..؟»

سخنران در جواب او گفت: «بلی ، چنین جوامعی نه تنها در شرق بلکه در اروپای مدعی تمدن نیز پیدا میشوند ولی ملت هائی که اسیر مقررات خشن حکومت ها و مسئولان خود میگردند و بظاهر و (میدا) آن مقررات را اطاعت می کنند اما هیچگاه از صمیم قلب به مقررات خشن سر نمی سپارند و بلکه راه هائی برای فرار ازمقررات خشن پیدا می کنند و یاسرانجام به محض آنکه و اضعین خشن را ضعیف دیدند باخشونت پاروی تمام مقررات میگذارند و تمام ساخته های آنان را ویران میکنند و علت شیوع رشوه و فساد در این قبیل جوامع فقط مقررات خشنی است که یک ملت متمدن و ریشه دار تحمیل میشود ....»

من معتقدم همه باید به میراث باستانی زرتشت بزرگ بپیوندند که برای هر کار نیکی پاداشی و بهشتی و شکوهی آفریده بود. نه جهنمی و زندانی و شلاقی...

پستوی خانه مرا از رسوائی نجات داد

خاطرات

ابراهیم صهبا

در ایام نو جوانی که در شهر بیرجند مشغول درس خواندن بودم روزی در اطاق خود کتاب میخواندم که دختر جوانی خود را باطاق من انداخت و سرگرم نوازش من شد باید اعتراف کنم که بوسه شیرین او اولین بوسه ای بود که در زندگی نصیب من شد و بمن لذت بسیار بخشید.

هنوز درست از حال و احوال هم جویا نشده بودیم که ناگهان صدای مادر عصبانیش از پشت در بلند شد و دشنام های فراوان نصیب دخترهوس باز نمود .

من که در این امور بکلی بی تجربه بودم دست و پای خود را گم کردم بخصوص که مادرش با فریاد های وحشتناک مرتبا به در میکوفت و دختر خود را آمیخته با دشنامهای دهشت انگیز صدا میکرد.

خوشبختانه اطاق من پستوئی داشت که تاآنوقت متوجه اهمیت آن نگردیده بودم دختر زرنگ باز کن .

من با حالت بهت و حیرت در را باز کردم و مادرعصبانی بدرون آمد ولی هیچکس را نیافت و از فرط خشم و عصبانیت متوجه پستوی نجات بخش نگردید ناچار با خجلت و معذرت خواهی گفت نمیدانم این جوانمرگ شده بکجارفته است !

وقتی که مادردور شد دختر با عجله بیرون آمد و گریخت حتی بوسه خداحافظی هم بمن نداد و مرا در خماری باقی گذاشت .

اما من شکر خدا را بجا می آوردم زیرا از مهلکه ای نجات پیدا کرده بودم که اگر مادر هتاک و عصبانی دخترش را در اطاق من میدید معلوم نبود چه بروزگار من می آورد واگر پدر گرمابه دارش از قضیه بوئی میبرد خدا عالم است که در حمام چگونه ازمن پذیرائی میکرد و بچه سرنوشتی دچار میشدم .

فورا آنرا کشف کردو آهسته درون آن خزید وبلا فاصله اشاره کرد حالا در را

بانگاهی به وعده های ۹ ماه و ۹ روز پیش، درمی‌یابیم که در این مدت ، چند نفر فارغ شده‌اند .

نقل از اخبار ۱۲ مهر ماه ۵۱ (۹ ماه و ۹ روز پیش)

- طرح اجرای متروی تهران تا پایان سال جاری از طرف شهردار پایتخت آماده اجرا خواهد شد . (توضیح اینکه سال ۵۱ هنوز تمام نشده !)
- متروی تهران ، شرق و غرب شهر را بهم متصل خواهد کرد. (توضیح اینکه دارند دنبال «قطب نما» میگردند !)
- شهردار تهران بجای لغت« مترو » کلمه « زیرگذر» را مصرف کرد و گفت اجرای پروژه «زیر گذر» منوط به تصویب اعتبار می باشد . (توضیح اینکه اعتبارش هم «زودگذر» بوده!)
- ایجاد خانه برای معلمان و کارمندان دولت که در نقاط دورافتاده کشور خدمت می کنند،موردتوجه دولت قرار گرفت.(وتوضیح اینکه کماکان مورد توجه خواهد بود !)
- در جلسه شورای عالی سازمان بیمه های اجتماعی اعتبار هزینه ساختمان چند موسسه و تاسیسات درمانی به تصویب رسید. (توضیح اینکه درد ما را نیست درمان الغیاث!)
- شاهراه رشت ـ بابلسر که اولین شاهراه بزرگ ایران خواهد بود ، و دو استان مهم و پرجمعیت را بهم وصل می‌کند،به طول ۳۵۰ کیلومتر ، ساخته میشود . (توضیح اینکه تا این تاریخ ۳۵ میلیمتر آن ساخته شده!)

چهل سال قبل در همین روز

اعلیحضرت همایونی به پایتخت مراجعت فرمودند

موکب مسعود اعلیحضرت همایون شاهنشاهی عصر امروز به پایتخت نزول اجلال فرمودند . موکب ملوکانه امروز صبح ، ساعت شش و نیم اززنجان حرکت فرمودند و یکساعت قبل از ظهر به قزوین وارد و در عمارت لاله زار نزول اجلال فرمودند . دو ساعت بعد ازظهر موکب همایونی از قزوین حرکت و در ساعت پنج و نیم بعداز ظهر به قصر سلطنتی تشریف فرما شدند . هیئت دولت ، روسای ادارات مستقل دولتی ، ریاست مجلس شورا ی ملی و نمایندگان مجلس و اعضای اطاق تجارت طهران در قصر سلطنتی بحضور ملوکانه تشرف حاصل نموده عرض تبریک گفتند.

شب نشینی در کلوب ایران

بمناسبت ورود موکب مسعود ملوکانه امشب ازطرف اطاق تجارت طهران در کلوب ایران مجلس شب‌نشینی باشکوهی منعقد خواهد بود. هیئت دولت، روسای ادارات مستقل دولتی، رجال، اعیان ، نمایندگان مجلس شورای ملی ، مدیران جراید و محترمین برای شرکت در مجلس مذکور بالباس رسمی دعوت شده‌اند، شب‌نشینی مزبور از ساعت ۹ونیم بعدازظهر شروع خواهد شد.

لزوم تاسیس مدرسه آرتیستی

در مقاله مبسوطی تحت این عنوان « اطلاعات » مینویسد : نیازمندی ما بوجود تئاتر وسینما ایجاب میکند که این وسیله موثر ادبی و اخلاقی و علمی و صنعتی را در زندگی بیک صورتی نفوذ و دخالت دهیم که نتایج مطلوبه آنرا بنفع عظمت و بزرگی و تمدن و خلاصه حیات مستقل خویش بگیریم و این حاصل نخواهد شد مگر آنکه عاملین تئاتر و سینما را ما خود تربیت نموده از لیاقت و استعداد ذاتی ، از هوش و فطانت، از ذوق و قریحه و اخیرا از مواهب و عطایای خدادادی آنها بنفع جامعه و قومیت خود استفاده کنیم . محتاج نیستیم که بگوئیم تئاتر امروز غیر از تئاتر بیست سال پیش و بازیگران امروز بایدغیراز مقلدین و خیمه‌شب‌بازان باشند.

برای تربیت و پرورش افراد عاملی که بتواند سطح عظمت تئاتر و سینما را ترقی داده روز بروز آنرا کاملتر کند مدرسه‌های مخصوص تاسیس و تعلیمات خاص با پروگرام های مفید وضع و تدریس میگردد. ما وقتی معتقد شدیم که نمیتوانیم از وجود تئاتر و سینما بی‌نیاز باشیم و معتقد بودیم که نمیشود از عاملین بیگانه و آرتیست‌های خارجی نتایج مطلوبه را بنفع حیات حاضر و آینده خود بگیریم آنگاه نتیجه منطقی این دو اعتقاد ما را به لزوم تاسیس مدرسه آرتیستی معتقد میسازد.

فردا شب

در سالن تابستانی و باغ صفای سینما تئاتر آریان نمایش کمدی سراسر خنده لحیم التجارزن نمی‌خواهد (از آثار مولیر) توسط یک عده از آرتیست‌های نامی درآتیه نزدیکی توسط هیئت تئاتر مقصر کیست واریته بسبک جدید.

گزارشهای خارجی

گذشته‌های جدید در سیاست آلمان

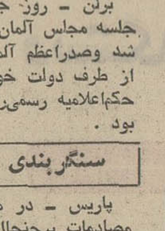

رودلف هس

مسکو ـ مخبر روزنامه ایزوستیا از برلن اطلاع میدهد که «هس» قائم‌مقام هیتلر نطقی اخیرا ایراد کرده که ازمفاد آن معلوم میشود دولت آلمان مساعی جدیدی بکار میبرد تا بربی تنهائی که آلمان درقسمت سیاست خارجی بعداز قضایای ۳۰ ژوئن دچار گردیده چاره جوئی بکند. مطبوعات آلمان از احساسات ضد آلمانی که در مطبوعات جهانی بخصوص ایطالیا و انگلیس اظهار میشود سخت نگران و مضطرب شده‌اند. بنا به اظهارات هس دولت آلمان به لزوم گذشتهای جدیدی قسمت سیاست خارجی پی برده وقرارداد انگلیس وآلمان درباب قروض اولین قدمی است که درراه گذشتهای مزبور برداشته شده، نطق هس باید دول معظمه را مطمئن بکند که آلمان حاضر است گذشتهای جدیدی بکند .

تشکیل جلسه رایشتاگ

برلن ـ روز جمعه ساعت ۸ جلسه مجلس آلمان منعقد خواهد شد وصدراعظم آلمان توضیحاتی از طرف دولت خواهد داد که حکم اعلامیه رسمی را دارا خواهد بود .

سنگربندی و جنگ

پاریس ـ در مملکت هلند مصادمات پرجنجال بین پلیس و کارگران که به تقلیل مدد معاش بیکاران اعتراض دارند ادامه یافته و با وجود اقداماتی که بعمل آمده مجددا در ناحیه کارخانجات کشتی‌سازی آمستردام کارگران مجددا سنگربندی کرده بودند و تصرف سنگرهای کارگران فقط پس از رسیدن عده زیادی ازپلیس نظامی میسر گردید. اطلاع میدهند که در موقع جنگهای اخیری که در خیابانهای آمستردام جریان داشت تلگراف بی‌سیم سری مشغول کار بود و مخابرات خود را با این عبارت شروع میکرد : الو، الو، آمستردام ... سرخ حرف میزند! « نقل از اطلاعات ۲۰ تیرماه ۱۳۱۳ »

اظهارات وزیر تبلیغات آلمان

گوبلز

برلن ـ وزیر تبلیغات آلمان هرگوبلس در ضمن نطقی که دیروز ایراد نموده و ازکلیه استاسیون های رادیو منتشر گردیده است بنام ملت آلمان حملات شدیدی به بعضی جرایدو جریدنگاران خارجه نموده وروحیه آنان را با روحیه جنایتکاران و راهزنان تشبیه نموده است . مخصوصا هرگوبلس اظهار داشته که وقایع سی ام ژوئن را جراید انگلیس و فرانسه با آب و تاب زیادی ذکر نموده و دروغهائی نیز منتشر نموده‌اند که در ضمن نطق خود آنهارا متذکر گردیده است. بعقیده گوبلس رویهمرفته میتوان گفت که باستثنای بعضی جراید مطبوعات کلیه ممالک جهان مبتلابه هذیان و یا سرسامی شده باشند وبدون شک حالشان عادی وطبیعی نیست .

پستوی خانه مرا از رسوائی نجات داد

خاطرات

ابراهیم صهبا

در ایام نو جوانی که در شهر بیرجند مشغول درس خواندن بودم روزی در اطاق خود کتاب میخواندم که دختر جوانی خود را باطاق من انداخت و سرگرم نوازش من شد باید اعتراف کنم که بوسه شیرین او اولین بوسه ای بود که در زندگی نصیب من شد و بمن لذت بسیار بخشید.

هنوز درست از حال و احوال هم جویا نشده بودیم که ناگهان صدای مادر عصبانیش از پشت در بلند شد و دشنام های فراوان نصیب دخترهوس باز نمود .

من که در این امور بکلی بی تجربه بودم دست و پای خود را گم کردم بخصوص که مادرش با فریاد های وحشتناک مرتبا به در میکوفت و دختر خود را آمیخته با دشنامهای دهشت انگیز صدا میکرد.

خوشبختانه اطاق من پستوئی داشت که تاآنوقت متوجه اهمیت آن نگردیده بودم دختر زرنگ باز کن .

من با حالت بهت و حیرت در را باز کردم و مادرعصبانی بدرون آمد ولی هیچکس را نیافت و از فرط خشم و عصبانیت متوجه پستوی نجات بخش نگردید ناچار با خجلت و معذرت خواهی گفت نمیدانم این جوانمرگ شده بکجارفته است !

وقتی که مادردور شد دختر با عجله بیرون آمد و گریخت حتی بوسه خداحافظی هم بمن نداد و مرا در خماری باقی گذاشت .

اما من شکر خدا را بجا می آوردم زیرا از مهلکه ای نجات پیدا کرده بودم که اگر مادر هتاک و عصبانی دخترش را در اطاق من میدید معلوم نبود چه بروزگار من می آورد واگر پدر گرمابه دارش از قضیه بوئی میبرد خدا عالم است که در حمام چگونه ازمن پذیرائی میکرد و بچه سرنوشتی دچار میشدم .

فورا آنرا کشف کردو آهسته درون آن خزید وبلا فاصله اشاره کرد حالا در را

تا اینجا خوانده اید :

آن پرده ای که از شوهرناتوانش جدا شده است، مادر پیر وسرطانی خود را از راه ترحم میکشد و با جوان محصلی که در طبقه ششم خانه‌شان منزل دارد روابط عاشقانه برقرار میکند، دریکی از دیدارهائی که باشوهرسابقش دارد «لورنت» حسود سرمیرسد و مرافعه برپا میکند وچون «آن» ویرا سیلی میزند برای مدتی ناپدید میشود . پس از گذشت چندهفته که «آن» دیگر قطع امید کرده بود مرد ناشناسی ویرا آگاه میسازد که معشوقش بیمار وبستری است ....

نوشته : هانری تروایا
نویسنده فرانسوی
(عضو اکادمی فرانسه)
برگردان از : محمود

زنی در گرداب

-۳۶-

«آن» او را به اتاقش هدایت کرد . لورنت گفت :

ـ غذا خوردم حالم بهتر شد .

«آن» بدفتر کارش رفت نیمه مضطرب ونیمه خوشحال تمام بعداز ظهر به خود وزندگیش فکر کرد : لورنت و پدرش .

شب هنگام بازگشت لورنت را روی کاناپه سالن در حالی که بالشی زیر سر داشت دراز کشیده یافت .

«پی‌یر» کنارش نشسته درباره مطلبی درزمینه پاریس قدیمی با ارائه نقشه‌ای که روی پاداشت توضیح میداد . هردو با هم سرشارابجانب لورنت برگرداندند . لورنت ریشش را تراشیده بود .

ـ من باو توصیه کردم بیاید اینجا استراحت کند.ولی بهرحال خوش آیند تر ازاتاقش است «آن» آیاچای میخواهی که خیال می کنم حاضر باشد.

چشم «آن» بدوفنجان چای افتاد آیا محیط دوستانه آنها رابرهم زد ؟؟ با لبخند زورکی گفت:

ـ نه متشکرم

ویلسر به آشپزخانه رفت و برای خودش گیلاسی شراب سفید ریخت . لوئیز که داشت ظرفها را برق می انداخت گفت :

ـ مادموازل برای امشب چه بکنم ؟ آیا سینی مستاجرتان را درست کنم یا میز را برای سه نفر بچینم ؟

بالحنی تند وبریده بریده گفت :

ـ شما میز را برای سه نفر بچینید .

ـ این مرد جوان هنوز کاملا خوب نشده است برای این که حالش خوب شود باید خیلی غذا بخورد . من سیب زمینی را در اجاق کباب می کنم . برای بیماران خوب است .

«آن» گیلاس بدست بسالن بازگشت لورنت داد زد :

ـ آه . «آن» گیلاس شراب سفیدش ! تو چطور میتوانی اینها را دوست بداری

برای باراول بود که جلوی پدرش او را «تو» خطاب می کرد ، حس کرد نوعی گرمی به گونه هایش زد «پی‌یر» که داشت نقشه شهرپاریس را توضیح میداد لحظه‌ای درنگ کرد چهره‌اش شگفت‌زده بود . «آن» ثانیه‌ای مردد شد و با نوعی خشم گفت :

ـ وتولورنت چطور میتوانی «آب» دوست داشته باشی ؟ بی‌مزه فاسالم وبی‌رمق است ! اگر کمی شراب بنوشی خیلی زودتر معالجه خواهی شد ؟

«پی‌یر» از حالت شك و تردید درآمد لبخندزد خودش راقانع کرده‌بود که جوانهای امروزی از همان لحظه اول یکدیگر را تو خطاب می کنند . اظهار داشت :

ـ ولی «آن» می جزو نوشندگان آب نیستم شراب سفید من کجاست ؟ مرا فراموش کردی .

«آن» لبخند زنان جواب داد :

ـ خیال کردم وقتی بالورنت چای خوردی دیگر به شراب نیازنداری چون تشنه نیستی !

برایش شراب سفید ریخت پی‌یر گفت :

ـ به لورنت توضیح میدادم چطور محله ما از قرن دوازدهم باین طرف عوض شده است . ..

«آن» سرش را تکان داد و باخود گفت : بهمین زودی او را لورنت خطاب می کند ؟ از این که اینطور حوادث در زندگی اوجا پیدا می کند تعجب کرد پدرش روزنامه فرانس سوار را ورق زد.

ـ امشب تلویزیون برنامه خیلی خوبی دارد . نمایشنامه‌ای از «لابیش» بنام «گوری در چشم ها» را نشان میدهند بازیگران خوبی دارد .

«آن» نگاهی به لورنت افکند و باخوشحالی گفت :

ـ آه چقدرخوب ... خوشحال شدم ... چه ساعتی است ؟

ـ ساعت هشت ونیم .

ـ پس زودشام بخوریم .

«لوئیز» تازه رفته بود «آن» آش را آورد. همگی دور میز جمع شدند تاسوپ بخورند . در اجتماع یك خانواده قاشق ها منظم بالاو پائین میرفت . بعد گوشت سرد وسالاد داده شد . لورنت با هر تکه گوشت نان را پراز خردل می کرد چشمانش برق میزد لیوان آب را بدهان برد این طرز آب خوردن با لبان کاملا باز «آن» را وسوسه کرد وقتی او لقمه‌ای نان برداشت وی به عشق می اندیشید . پس از خوردن غذا «پی‌یر» تلویزیون را روشن کرد «آن» روی صندلی کنار پدرش نشست لورنت که همچنان ضعیف بود روی کاناپه دراز کشید . نمایشنامه شروع شد . با هر مطلب خنده‌داری لورنت قهقهه میزد وپی‌یر نیز چون «آن» باورش نمی شد که با گوشهایش صدای خنده آنانرا می شنود هوس کرد بافتنی‌اش را از سربگیرد انگشتانش از او اطاعت نمی کردند...وقتی نمایشنامه تمام شد پی‌یر آنرا بست .

هرکدام به اتاقشان رفتند و در تخت‌خواب‌هایشان نشستند «آن» نمونه های کتابی را که قرار بود ماه آینده «گاستل منتشر کند خواند همه یك روزبانداژه یکسال بنظرش میرسید حضور لورنت در انتهای راهرو دراواخر گذاشته بود اوباید هم‌اکنون از فرط خستگی به خواب رفته باشد تا چند روز دیگر بخوبی درمان خواهد شد . داشت چراغ پای تخت راخاموش می کرد که در به‌آرامی باز شد .

ـ لورنت تو دیوانه هستی !

وی پاسخداد :

ـ نه . .. نه ... تنها می‌خواهم بسادگی کنار تو بخوابم

«آن» خودش را کنار کشید تا برای او در تختخوابش جادرست کند .

خطر در بخش تزریقات

بقیه از صفحه ۵

آقا حالا فرصت پانسمان دست تو راندارم، بروعصر بیا..

معلوم بود خانم مدیره بخش تزریقات است ، باشتابی فوق‌العاده مشتریانش راراه می‌انداخت از داخل ظرف آب جوشانی یك سرنك برمیداشت، محتویات داخل آمپول ها رابه آن منتقل می کرد و بعدباشتابی چون شتاب خشت‌زنان بوقت خشت‌زنی سرنك را به داخل عضله یارك بیمار فرومیکرد !.

دربخش تزریقاتی دیگری هم که در خزانه ابابکی «میدان فلاح» واقع است ، من همان‌چیز هایی را دیدم که در بخش تزریقاتی فوق‌الذکر مشاهده کردم با این تفاوت که چون خزانه ابابکی منطقه‌ای پرجمعیت است، ارباب رجوع این بخش نیز بمراتب بیشتر است ولذا دونفر ـ یك زن و یك مرد ـ در آنجا سرگرم تزریق آمپول به بیماران هستند.

چیزیکه دیدم ملحقه تخت مخصوص تزریق آمپول بود که از فرط چرکی به‌قاب دستمال آشپزخانه یك دهاتی شلخته می‌مانست تا به ملحقه یك مرکز بهداشتی!

وحوش بخش تزریقاتی دیگری وجودندارد .

ـ خیلی متاسفم نمی شود !

ـ هرچقدر پول بخواهید تقدیم می کنم .

ـ گفتم که نمی شود آقا ! . می‌بینید که اینجا چقدرشلوغ است!

ـ ولی خانم همسرمن دروضع خطرنا کی قراردارد . پزشك معالج اوتذکر داده اگر یك نوع آمپول فوری به اوتزریق نشود، احتمال دارد بمیرد حالا شما شلوغی اینجارا به رخ من می کشید ؟ !

این اعتراض هم موثر واقع نشد . خانم مورد بحث جمعیت حاضر در اتاق را نشانم داد و گفت :

ـ ماوظیفه نداریم برای تزریق آمپول به خانه کسی برویم .نه برایمان صرف می کند و نه‌وقتش را داریم !

جالبترین بخش تزریقات

دربخش تزریقات واقع درسه راه سینای خیابان مخصوص ، علاوه بر همه نابسامانیها و بی دقتی هائی که در سایر بخش ها وجود دارد یك چیز ناخوشایند دیگرهم توی دوق می‌زند : پارتی بازی !

چون مراجعین این بخش فوق‌العاده زیاد است متصدی آنجا پیرمردی را برای دادن نمره به مراجعین وحفظ نوبت اشخاص استخدام کرده است و این مرد برای جلب نظر عده‌ای نوبت عده‌ای دیگر را پایمال می کند. این موضوع گرچه مسخره و غیر قابل باور است اما واقعیت دارد .

جالبترین بخش تزریقات تهران بدون شك در قلب تهران و در خیابان سعدی قرار دارد .

این بخش که وابسته به یك درمانگاه شبانه روزی است در طبقه دوم یك ساختمان قراردارد و از حیث عدم رعایت بهداشت رتبه اول را دارد . چرا که از دروردی و از اولین پلکان تا داخل اتاق تزریق ،قشری از گرد و خاك و کثافت همه جا راپوشانده است و من یقین دارم اگر بازرسانی باین محل بروند و وضع آنجا را بررسی کنند از اینکه تاحالا کسی از مراجعین به بخش تزریقات این درمانگاه رخت به سرای باقی نکشیده ، شگفت زده خواهند شد !

اما نباید از یاد برد که آلودگی محیط تزریق آمپول خیلی کم ممکن است به مرك آنی یك بیمار منجر شود .در این مورد خطر بطئی ماجدی است.میگربی که از طریق تزریق با سرنك آلوده وارد بدن یك بیمار می شود ، آنا اورا نمی کشد .حال بیماری که به یك عفونت خفیف دچار است مدتی پس از تزریق آمپول پنی سیلین بوحامت می گراید . کدام پزشك و کدام مرجع است که بفهمد علت شدت بیماری تزریق آمپول بوسیله سرنك آلوده میباشد ؟

ازاین که بگذریم درباره‌ای از بخش‌های تزریقات اقداماتی پنهانی غیرقانونی انجام میگیرد که از آن جمله میتوان به تزریق غیر قانونی آمپول های سقط جنین درازای دریافت سیصد تا چهار صد تومان دستمزد اشاره کرد که چون این موضوع در فهرست وظایف من برای تهیه این گزارش نبوده است از آن می گذرم .

در تعمیرگاهها..

بقیه از صفحه ۵

کنیم و برروی آن تاکید هم داریم این است که اتومبیل خود را بدست هر کس و هر ناآشنا و غریبه‌ای نسپارید و حتی‌الامکان به تعمیرکاران مورد اطمینان و با سابقه رجوع کنید.

- **مواظب سیبك فرمان باشید.** اگر مهره آن هرز شود میله فرمان رها میشود و کنترل اتومبیل از دست راننده خارج میگردد.
- گاهی هم جانیفتادن مهره هزارخار فرمان موجب خارج شدن کنترل اتومبیل میشود و تصادفات مرگباری ببار می‌آورد .
- **نداشتن روغن ترمز یکی دیگر از علل تصادفات است .** نداشتن روغن ترمز بمقدار کافی لاستیك تشنکی چرخ را فرسوده میکند و در این صورت سیلندر فرعی چرخ ، روغن پس میدهد و وقتی هم که روغن تمام شد ، همان چرخ که روغن پس داده، دیگر ترمز نمیگیرد و راننده وقتی متوجه این موضوع میشود که دیگر کار از کار گذشته است.
- بعضی مواقع لوله لاستیکی روغن ترمز به شاسی گیر میکند و همین گیر موجب سائیدگی لاستیک میشود و لاستیک راپاره میکند، اینجا است که میگویند «ترمز بریده».
- سوپاپ یکی از حساسترین قطعات وسیله نقلیه است اگر سوپاپ محکم باشد می‌سوزد و کشش اتومبیل را کم میکند و اگر هم زیادشل باشد بازهم میسوزد. محکم بودن سوپاپ را میتوان از جوش آوردن ، دیر روشن‌شدن و یا نداشتن کشش ماشین فهمید.
- **نداشتن واسکازین باعث میشود که دیفرنسیال بسوزد .** نداشتن واسکازین را میتوان از روغن‌ریزی کاسه نمدها فهمید.
- یکی دیگر از علل اصلی تصادفات ، بی‌احتیاطی مکانیکها بهنگام بستن چرخ اتومبیل است چون‌هرآن ممکن‌است غفلتا دست آنها به پمپ اصلی ترمز برخورد کند و باعث خلاصی پمپ شودکه در آنصورت ترمز دائما در حال گرفتن است و از سرعت طبیعی اتومبیل میکاهد .

صاحب اختراع مربوط به دستگاه « جداکننده سنگهای ریز از درشت » که درایران تحت شماره ۵۲۵۴ بثبت رسید بهره برداری آنرا پیشنهاد مینماید اشخاص ذینفع مراجعه نمایند. به
Sphere Investments Ltd., 50 Frederick Street,
Nassau, Bahamas.
آ ـ ۷۴۳۳

دبیرستان آزادگان

باسپاس فراوان از کلیه دبیران و دانش‌آموزان ششم ریاضی و طبیعی خود که در نتیجه مساعی صمیمانه ایشان دبیرستان توانست در خرداد ۵۲

باقبولی
صد درصد ششم ریاضی
نود درصد ششم طبیعی

مقام اول رابین دبیرستانهای ناحیه ۱۶ و حوزه‌های امتحانی مربوطه احراز نماید . شاگردان رتبه اول و سوم حوزه ریاضی آقایان محمدرضا اصفهانی و روبرت ماتاوسیان که افتخار آفرین دبیرستان آزادگان بودند معرفی نموده .

ضمنا دبیرستان آزادگان ازهم اکنون برای سال تحصیلی ۵۳ـ۵۲ و کلاسهای تابستانی ثبت نام مینماید .

جاده تهران‌نو . ایستگاه منصور آباد . تلفن ۷۹۳۲۱۲

تاریخ ۱۶ر۴ر۵۲ شماره م ت ر۱۱۴۱۵

آگهی تجدید مناقصه شماره ۵۴ر۵۲

شرکت مخابرات ایران مقدار سه هزار کیلوگرم سیم اصله‌مسی نمره ۲ و بیست هزار متر سیم روپوشدار مسی نمره ۲٫۵ باروکش ٤ میلیمتری مورد نیاز خود را طبق نمونه موجود در اداره تدارکات و شرایط معامله و طرح قرارداد از طریق مناقصه تحویل تهران انبار خانی‌آباد خریداری می‌نماید .

داوطلبان شرکت در مناقصه میتوانند همه روزه بجز ایام تعطیل در ساعات اداری به دبیرخانه اداره تدارکات شرکت مخابرات واقع در خیابان تخت جمشید چهارراه شیراز مراجعه نمایندو نمونه ها را رویت نموده و با ارائه رسید مبلغ پانصد ریال بحساب شماره ۱۰۵۰۹ شرکت مخابرات ایران نزد بانکملی ایران شعبه تخت‌جمشید شرایط معامله و طرح قرارداد را دریافت و با توجه کامل به مندرجات آنها را امضاء نموده به ضمیمه پیشنهاد خود در دوپاکت الف و ب بوصف مشروحه در شرایط معامله تا آخر وقت اداری روز یکشنبه سی و یکم تیر ماه پنجاه‌ودو بدبیرخانه شرکت مخابرات ایران به نشانی فوق‌الذکر تسلیم و رسید دریافت دارند .

پیشنهاد های رسیده تا موعد مقرر در ساعت ده صبح روز دوشنبه اول مرداد ماه در اطاق ۳۰۲ ساختمان شرکت به نشانی بالا باز و خوانده خواهد شد .

حضور پیشنهاد دهندگان یا نماینده مجاز آنها درکمیسیون معاملات آزاد و شرکت مخابرات ایران در رد یک یا تمام پیشنهاد های رسیده مختار است . شرکت مخابرات ایران

این ایرانی از عصر..

بقیه از صفحه ۵

به خودم اشاره کردم ، وشاه دستور داد آشپز را تنبیه کنند .

درویش را با سیاست کاری نیست

درویش عباس خاکسار ، پس از مرگ تنها عشق زندگیش ، سی و شش بار دیگر تجدید فراش کرده است . شش تن از زنان بعدی او عقدی ، و سی نفر دیر صیغه بوده‌اند . می گوید :

پری ـ گل طلا ـ نازی ـ زری و اوجی ـ زنان عقدی من ـ همه خوب بودند . خدایشان بیامرزد .

آخرین زنم لیلی نام داشت که سال گذشته عقدش کردم ، اما زندگی مشترکمان بیش از دوماه دوام پیدا نکرد .

تاثری شدید به درویش دست میدهد صدایش می‌لرزد :

ـ هیچکدام از زنهایم « قمرناز » نشدند . قمرناز چیزدیگری بود...

درویش عباس خاکسار رابا سیاست کاری نیست . وقتی از او می پرسی راجع به جریانات سیاسی زمان های گذشته چه می‌دانی میگوید :

ـ هیچ . هیچوقت نخواستم بفهمم مردم چرا باهم جنگ می کنند

هیچوقت نخواستم بفهمم چرا دو دوست علیه دیگرواردجنگ میشوند. اگر میخواستم به این چیزها توجه کنم ، پیرمی‌شدم !

درویش چه غذاهائی را دوست‌داری ؟

ـ شیر ، ماست ، ومغزگوسفند.

درویش ، به عقیده خودت چرا اینقدر عمرکرده‌ای ؟

ـ برای آنکه برخلاف مردم این روزگار بخاطر یک غم‌غصه‌دوچک عزا نگرفته‌ام وخودم‌را نکشته‌ام . حتی وقتی «قمرناز»م مرد ، باز روحیه‌ام را نباختم :

ـ حاضری دوباره ازدواج‌کنی؟

ـ اگر زن زیبائی پیداکنم ، چرا که نه !

ـ درویش برای جوان های دوره ماچه نصیحتی داری ؟

خنده کنید . خنده برای زندگی حکم نمکبرای غذارا دارد .وقتی نمک نباشد ، غذا مزه ندارد . و وقتی خنده‌نباشد ، زندگی لطفی ندارد .

خداحافظ آقای نوح

از درویش عباس که همدانیها او را «نوح همدان» لقب‌داده‌اند. خداحافظی میکنم . موقع ترک خانه‌اش ، می بینم مشغول بافتن ریش بلند وسفیدش شده است . وقتی عکاس میخواست از او عکس بگیرد ، ریشش را بازکرده بود و حالا دوباره می‌بافت‌وبانخ‌می‌بست. باین مرد که اکنونتها ،درخانه‌ای زندگی میکند ، چشم می‌دوزم . با این‌چهره سفید وریش سفیدتر ، عجیب‌نیست که همدانیها او را به نوح پیامبرتشبیه کرده‌اند .

زنان شاغل: بچه‌های مادر خانه تنها و بی‌پناه هستند!

شاید نیازی نباشد که درباره لزوم کار کردن زن در خارج از منزل بحثی شود. زیرا این موضوع کاملا روشن است که برای بهتر شدن زندگی و تامین معیشت و بهتر گرداندن چرخ زندگی، چگونگی اقتصاد خانواده ها حکم میکند که زن نیز دوش بدوش نان آور خانواده، در بیرون از خانه، کار کند.

با این اشاره مختصر به مشکل تازه‌ای که در زندگی خانواده ها بوجود آمده برمیخوریم و آن اینست که میان زنانی که کار می کنند آنهائی که بچه دارند و فرزندشان شیرخوار است، یا تازه براه افتاده و یا به سنی نرسیده است که بتوان او را به کودکستان گذاشت، مشکلاتی بیش از دیگر زنان همکار خود دارند و این مشکلات تقریبا مسائلی را باین عنوان جلوه گر میسازد که آنان در غیاب خود فرزندشان را بدست چه کسی می سپارند، با چه وسیله‌ای از او نگهداری می کنند و از این بابت چه هزینه‌ای متحمل میشوند؟

بایک دید اجمالی، چنین است که با مشکل بیش از ۹۸۹۹۸۳ نفر زن روبرو میشویم و آنگاه این پرسش برای ما پیش می آید که آیا این دسته از زنان با عهده دار بودن وظایف اجتماعی، چگونه بوظایف خانوادگی خود میپردازند

ونسبت به تربیت فرزندشان چه اقدامی بعمل می آورند، با توجه به این که بسیاری از این گروه زنان حدود یکسوم از حقوق خود را بابت نگهداری فرزندشان می‌پردازند!

چراکار می‌کنند؟

آخرین آمار دقیقی که در دست داریم مربوط به سال ۱۳۴۵ است که مرکز آمار ایران آن را انتشار داده است و بر طبق این آمار بالغ بر ۹۰۹۹۸۳ نفر زن شاغل کار هستند. از این عده ۳۰۷۳۸۲ نفر در مناطق شهری و ۶۰۲۶۰۱ نفر در مناطق روستائی و بخش های مختلف به انجام وظایف خود مشغولند.

ظرف دو سال یعنی تا سال ۱۳۴۷ به این رقم ۸۰۰۰۰ نفر افزوده شده است و تا امروز هم گرچه آمار دقیقی در دست نیست بی‌شک این رقم فزونی بسیار داشته و بسیاری از نیروی فعاله زنان به خدمت اجتماع گرفته شده است.

نخست در این طبقه‌بندی این مسئله پیش می آید که زنان چرا کار می کنند؟ با ۱۵۷ نفر زن شوهردار چنین سئوالی مطرح شد و این جوابهای آنهاست:

۳۱٫۸٪ فقط بخاطر احتیاج مالی کار می کنند و ۳۳٫۷٪ همراه با احتیاجات مالی نکات دیگری را هم در نظر دارند: یعنی در حقیقت ۶۵٫۵٪ از خانم های کارمند شوهردار احتیاج مالی درصد تواسته‌اند برای اداره منزل خدمتکاری داشته باشند.

همین آمار نشان می دهد که هم خدمتکار و هم بودن اقوام نزدیک برای خانواده های ایرانی که در آن زنها در خارج از منزل کار می‌کنند، بسیار مهم است. در این نمونه متجاوز از ۷۰ درصد خانم ها از این دو وسیله استفاده می‌کنند و در مقابل، مورد استفاده از موسساتی که مخصوص نگهداری اطفال است فقط ۱۵ درصد است.

نبودن و کم شدن تعداد خدمتکاران و یا واجد شرایط نبودن آنان برای تربیت و نگهداری از بچه ها و همچنین تغییر سیستم زندگی فامیلی قدیمی و دردسترس نبودن افراد مسن خانواده مثل مادر بزرگ ها برای نگهداری بچه ها هر روزبیش از روزپیش لزوم ایجاد موسسات تربیتی را که با سیستم صحیح این وظیفه را انجام دهند بیشتر می کند.

مخصوصا که زنهائی که هیچ کدام از امکانات ذکر شده را برای نگهداری بچه های خود ندارند، مشکلشان بزرگتر است و می گویند: بچه های ماهنگام کار ما در خارج، توی خانه تنها و بی‌پناه هستند.

بقیه در صفحه ۱۴

راعلت اصلی کار خود ذکر کرده و فقط ۵٫۶ درصد کسب موقعیت اجتماعی را در درجه اول اهمیت قرار داده‌اند و ۵ درصد کسب موفقیت اجتماعی همراه با سرگرمی را انگیزه اصلی کار خود ذکر کرده‌اند. اما در هر سه دسته آنها اقرار کرده‌اند که انگیزه اکثریت‌شان احتیاج مالی بوده که برای خانم های بیوه و مطلقه نزدیک به ۸۵ درصد و برای خانم های شوهردار ۶۵ درصدو برای مجردین نزدیک به ۴۰ درصد بوده است.

مادر بزرگ ها و بچه..

بسیاری از این خانم ها برای نگهداری فرزندان خود از وجود خدمتکار استفاده می کنند. ولی برای همه چنین نیست. از ۳۱۳ خانم جواب دهنده ۴۷٫۸ درصد در منزل خدمتکار دارند و ۲٫۵ درصد در اداره امور منزل از چنین کمکی چشم پوشیده‌اند. و از ۱۷۵ خانم کارمند جواب دهنده که خود مستقیما مسئولیت گرداندن خانه و شوهر و فرزند را بعهده دارند، فقط کمی بیشتر از ۵۰

زنان خبرساز شهرستانها

دختری پس از ۱۸ سال فهمید که پسر است!

ماکو ـ یک دختر ۱۸ ساله وقتی پای سفره عقد نشست تا به پسر دلخواهش «بله» بگوید فهمید که دختر نیست!

چند سال قبل مردی به اداره آمار ماکو مراجعه کرد و برای فرزندش تقاضای صدور شناسنامه‌ای بنام پروین نمود. مامور مربوطه که می خواست آخرین ارباب‌رجوع را هرچه زودتر دست بسر کند، کار های مربوط به صدور شناسنامه را انجام داد و چون خسته بود هنگام نوشتن اسم دختر در شناسنامه اشتباها پروین را پرویز نوشت و شناسنامه آماده را بدست ارباب‌رجوع داد!

پس از ۱۸ سال پسری دل به پروین بست و به خواستگاری وی رفت و والدین او نیز با این ازدواج موافقت کردند. اما روزی که پروین پای سفره عقد نشست تا بله بگوید و والدین او شناسنامه‌اش را بدست عاقد دادند، در آن لحظه معلوم شد که پروین طبق شناسنامه‌اش پسر است و نمی تواند به عقد مرد دلخواهش درآید!

جالب اینکه پدر و مادر او طی این هیجده سال نفهمیده بودند که در شناسنامه نام دخترشان پرویز قید شده است!

مجلس عقدکنان بهم خورد و روز بعد تقاضای تصحیح نام پروین به دادگستری ماکو تسلیم شد و در حال حاضر بازپرس مربوطه پروین را به پزشک قانونی فرستاده است تا معلوم شود پروین واقعا دختر است یا پسر تا شناسنامه جدید بنام وی صادر شود!

وقتی که یک سگ، «مادر» میشود...

احساس مادرانه، نه فقط در انسان که در تمام موجودات عالم، زیبا و باشکوه است، حتی در سگ ماده‌ای که بیشتر تلاش خود را برای این به کار می برد که بچه هایش هرچه راحت و آسوده تر باشند.

این سگ «کارلا» نام دارد و در مزرعه یک کشاورز انگلیسی زندگی می‌کند. کارلا، شش هفته پیش، هفت توله بدنیا آورده و از همان زمان، زندگی‌اش دگرگون شده است. این سگ انگلیسی، پیش از مادر شدن، یکی از پرخروش ترین و بی‌آرام ترین سگ ها بود و همیشه در مزرعه صاحبش، درحال پارس کردن واز اینطرف به آنطرف دویدن بسر می برد.

اما.. از وقتی که مادر ۷ سگ کوچولو شده، همه جوش و خروش خود را تنها در مراقبت از بچه هایش بکار می برد. آیا این نشان نمی دهد که حتی حیوانات نیز، وقتی وظیفه سنگین مادری به دوش‌شان می افتد، دیگر همه‌چیز را کنار می گذارند و تنها به بچه های خود فکر می کنند؟

قانون جدید حمایت از نوزادان:

اسم فرزندتان را بگذارید شیطان!

پدر و مادری که برای فرزندان خود نام های مسخره انتخاب کنند، جریمه خواهند شد!

هامبورگ ـ در سال های اخیر که تب فضانوردی بالا گرفته و هرچند وقت یکبار فضانوردان راهی آسمان بیکران می شوند و حتی به کره ماه پا میگذارند مردم نیز سخت تحت تاثیر تلاش فضانوردان و کوشش دانشمندان قرار گرفته‌اند و دگرگونی هائی نیز در سطح زندگی آنان بوجود آمده است تا جائی که بسیاری از خانواده ها، نام فرزندان خود را آپولو ـ اسپوتنیک ـ جمینی ـ مارینر و نظایر آن می گذارند.

از اینرو اداره موالید هامبورگ در این هفته از خانواده ها دعوت کرد تا بجای انتخاب اسامی مضحک و بی‌معنی که برای فرزندان خود انتخاب می کنند، نام های دیگری حتی اگر خیالی هم باشد و حتی نام‌هائی چون شیطان برای آنها انتخاب کنند. اداره موالید هامبورگ همچنین اعلام داشته است اگر در خانواده ها به این موضوع توجه نکنند آنان ناچار خواهند شد قانونی تازه برای انتخاب اسامی نوزادان و حمایت از آنان در برابر اسامی مسخره وضع کنند و اگر کسی طبق این قوانین رفتار نکند از صدور شناسنامه برای فرزندش جلوگیری بعمل خواهد آمد و حتی برای چنین پدران و مادرانی، جریمه هم پیش‌بینی خواهد شد!

حرفهای زنانه

دنیای تبلیغات!

لیلی ـ راستی ژولیت سگ کوچولویت که گم شده بود و برای یابنده‌اش هزار تومان مژدگانی تعیین کرده بودی پیدا شد؟

ژولیت ـ نه، چون من اصلا سگ نداشتم!

ـ لیلی ـ چطور؟ سگ نداشتی و سه شب توی روزنامه ها آگهی گم شدن یک سگ نژاد ایرلندی را چاپ کردی؟

ژولیت ـ آره دیگر، تو چرا اینقدر کند ذهنی؟ آن آگهی ها را چاپ کردم و بابت‌شان کلی هم پول دادم، تا بین دوستان دهان به دهان بپیچد که ژولیت سگی دارد که وقتی گم میشود، برای یابنده‌اش هزار تومان مژدگانی تعیین می کند.

لیلی ـ خوب، نتیجه؟

ژولیت ـ ای بابا، کو تا تو بیائی و این چیز ها را بفهمی!

مد کیسه‌ای در پاریس

ژولیت طبق یک خبر درگوشی که از پاریس برایش رسیده متوجه شده که پس از ۱۸ سال باردیگر مد کیسه‌ای در پاریس رواج پیدا کرده است. ژولیت بمحض شنیدن این خبر سفارش ۵ دست لباس کیسه‌ای به یکی از خیاط های تهران داده و منتظر است که با آماده شدن لباس ها بعنوان اولین پوشنده مد کیسه‌ای جدید زبانزد محافل مدپرست شود.

چوب سیگاری بلند

لیلی و ژولیت که اخیرا باتفاق از یک «فاشیون‌شو» دیدن کرده‌اند، بشدت به استفاده از چوب سیگاری بلند که مدتی استفاده از آن دمده شده بود، علاقمند شده‌اند. چوب سیگاری های بلند جدید از نوعی پلاستیک ساخته شده و در انواع رنگ های روز میتواند با هر لباس مورد استفاده قرار گیرد.

آغاز هفته سوم نمایش در
شهرفرنگ
اولین سینمای ممتاز و چهارستاره ایران
★★★★
موسیقی، زندگی و عشقهای «یوهان اشتراوس»
آهنگساز جاویدان اتریشی

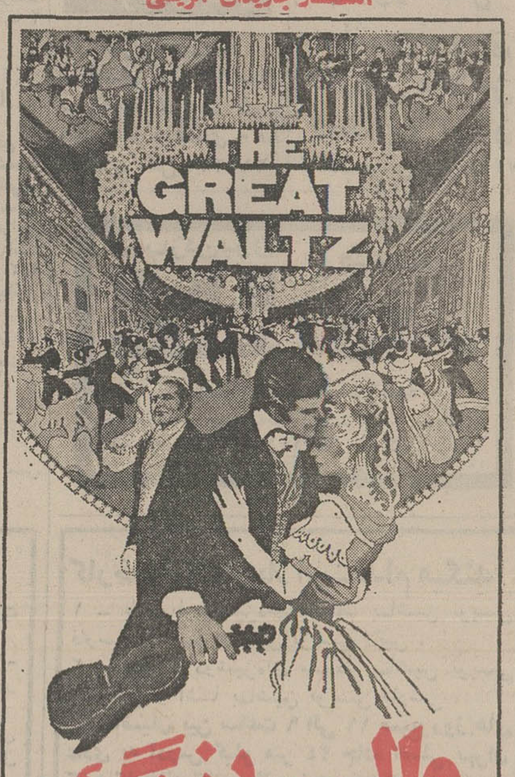

والس بزرگ
پاناویژن ورنگی — با موزیک استریوفونیک

هورست بوخهولتس ـ ماری کوستا ـ روسانو براتسی
نایجل پاتریک ـ ایوون میچل
تهیه کننده و کارگردان: اندرو ال. استون
محصول ۱۹۷۳ مترو گلدوین مایر
MGM
گیشه شهرفرنگ همه روزه بلیط رزرو میکند
سانسها ۱۱٫۱۵ ـ ۳ ـ ۵٫۱۵ ـ ۷٫۳۰ ـ ۹٫۴۵ بعدازظهر
روز شنبه ساعت ۹٫۴۵ بعد از ظهر فیلم «والس بزرگ» در سینما شهرفرنگ بزبان انگلیسی نمایش داده می‌شود

تعجب خواهید فرمود
از ارزانی قیمت ها با این همه مزایا
متل رستوران گلایول کرمانشاه
با ۲۰ هزار متر فضای سبز استخر شنا، زمین تنیس، کلیه اتاق‌ها با حمام، وان و تهویه مطبوع، مبلمان لوکس واقع در منطقه مصفای کوی ششم بهمن کرمانشاه خیابان گلایول ـ تلفن های رزرو ۵۵۵۵، ۴۰۵۱ و ۶۰۰۶

واحد تهویه
PACKAGED UNIT
از ۳ تا ۷۰ تن برودت برای ایجاد هوای خنک و مطبوع
باکندانسر آبی یا هوائی

شرکت صنعتی سارا وِل ـ «مجرب ترین سازنده وسایل تهویه مطبوع در ایران»
خیابان ویلا ـ خیابان دامغان شماره ۶ تلفن: ۸۲۰۱۷۲ ـ ۸۲۰۱۷۱

آگهی تاسیس شرکت سهامی خاص ریسندگی و بافندگی گنبدکاوس

نظربه لایحه قانونی اصلاح قسمتی از قانون تجارت مصوب ۴۷٫۱۲٫۲۴ و ماده ۱۹۷ قانون تجارت و ماده ۶ آئین نامه قانون تجارت مصوب ۱۳۱۱ خلاصه اظهار نامه و اساسنامه شرکت سهامی خاص که در تاریخ ۴۷٫۱۷ سال ۵۲ تحت شماره ۳۵۶ در این اداره ثبت و از لحاظ امضاء ذیل ثبت هم تکمیل گردیده برای اطلاع عموم در روزنامه رسمی کشور شاهنشاهی و روزنامه محلی اعتراف بابل و روزنامه اطلاعات تهران آگهی می گردد.

۱ـ نام شرکت. شرکت سهامی خاص ریسندگی و بافندگی گنبد کاوس

۲ـ نوع شرکت. سهامی خاص

۳ـ موضوع شرکت. دایر و تاسیس کردن کارخانجات ریسندگی و بافندگی و بهره برداری از آن و فروش محصول و اموریکه مستقیم و غیر مستقیم با موضوع شرکت ارتباط دارد.

۴ ـ مرکز اصلی و نشانی کامل آن. گنبد کاوس خیابان کاخ شرقی.

۵ ـ مدت شرکت از تاریخ ثبت و مدت آن نامحدود است.

۶ـ تابعیت شرکت ایرانی است.

۷ـ سرمایه شرکت سیصد و پنجاه میلیون ریال منقسم به سی و پنج هزار سهم ده هزار ریالی با نام تمام نقدی که سی و پنج درصد آن برداخت و بقیه تعهد شده است.

۸ـ میزان سرمایه پرداختی یکصد و بیست و دو میلیون و پانصد هزار ریال.

۹ـ موسسین شرکت ۱ـ بانک اعتبارات صنعتی ۲ـ آقای دکتر محمد محمدی بشناسنامه ۱۰۲ صادره گنبدکاوس ۳ـ آقای احمد محمدی بشناسنامه ۴۲ صادره گنبد کاوس ۴ـ آقای نورمحمد محمدی بشناسنامه ۲۰۸ گنبدکاوس فرزندان مرحوم حاج ولی محمد محمدی ۵ـ آقای نور محمد شیر محمدی به شناسنامه ۱۳۳ صادره از قرقی فرزند مرحوم شیر محمد.

۱۰ـ اولین مدیران شرکت آقایان احمد محمدی و منوچهر فیلی و دکتر محمد محمدی و نور محمد محمدی و مهندس عزت‌الله خلیلی که آقای منوچهر فیلی رئیس هیات مدیره و آقای مهندس عزت‌الله خلیلی مدیر عامل و آقای احمد محمدی نایب رئیس بمدت دو سال و آقایان عبدالحسین امیری و یوسف محمدی اعضاء علی‌البدل هیئت مدیره برای مدت دو سال.

۱۱ـ حق امضاء کلیه چک ها و سفته ها و اوراق و اسناد الزام‌آور با امضاء آقای عزت‌الله خلیلی مدیر عامل و باتفاق امضاء یکی از دو نفر آقایان احمد محمدی و نورمحمد محمدی با مهر شرکت خواهد بود

۱۲ـ روزنامه کثیرالانتشار اطلاعات برای دعوت های شرکت تعیین شده است.

۱۳ـ بازرسان آقایان نصرالله طلائی و محمد صمدی بازرسان اصلی برای یک سال و آقای سلطان محمد محمدی بازرس علی‌البدل برای یک سال

۱۴ ـ انحلال شرکت مطابق ماده ۱۹۹ اصلاحی قانون تجارت.

رئیس ثبت گنبدکاوس ـ نوبخت
آ ـ ۷۴۰۳

نیازمندیهای شما

نیازمندیهای اطلاعات

تلفنی آگهی قبول میکند

تلفنهای ۳۱۱۲۲۴-۳۱۱۲۲۵
۳۱۱۲۲۹-۳۱۱۲۳۰

اثاثیه

خرید

بازرگانی فرش کیهان
۸۳۰۹۰۴ و ۸۲۳۷۷۶
خریدار نقدی همه رقم فرش کهنه و نو جهت صادرات روزولت میدان ۲۵ شهریور .

فروشگاه پروانه
فرشهای نو مخصوصا فرشهای کهنه وکلیه لوازم منزل شما را در اسرع‌وقت باکارشناسی کارآزموده خریداری مینمائیم تلفن های : ۳۱۹۶۳۲ و ۳۱۸۲۹۷

فروشگاه فرش‌آسیا
۹۲۵۱۰۲ و ۹۲۲۸۳۲
با سابقه ترین خریدار قالی وقالیچه های کهنه ونو یخچال برقی و نفتی تلویزیون بقیمت عادلانه

فروشگاه‌آستارا۹۲۶۴۰۲۱
خریداریخچال تلویزیون فرش و کلیه لوازم منزل

فرش شایان

باتلفن ۶۶۱۰۶۹ خریدار قالی‌و قالیچه های کهنه و نو جهت صادرات کاخ رسیده به شاهرضا

نمایشگاه پروین
۹۲۵۳۹۴ با سابقه ترین خریدار فرش کهنه و نو و تمام لوازم منزل نقدا

فرش قدس

۶۷۲۱۲ و ۶۶۴۴۷۹
بهترین خریدار فرش و لوازم منزل شما

ایران فرش ۷۷۴۹۷۲
فرشهای کهنه ونووسایر لوازم منزل بهر مبلغ نقدا بیشتر از سایرین خریداریم‌تلفن ۷۷۷۰۲۵

فرش گلشن تلفن ۶۲۱۴۲۱
بهترین خریدار فرش کهنه همه رقم فرش موجود میباشد .

فرش مهتاب‌نو

خرید وفروش عادلانه فرح شمالی‌تلفن۸۴۵۴۱۱ و۸۴۹۳۶۸

فروشگاه فرش کوروش تلفن۹۲۰۴۰۸ خریدارهر نوع فرش نو و کهنه

فرش‌طباطبائی ۹۲۰۴۱۰
بهترین خریدارفرشهای کهنه‌شما امیرآبادجنوبی

جهان کالا ۹۲۵۴۵۸
خریدار یخچال تلویزیون و لوازم منزل شما .

فرش دهقان ۳۵۴۱۹۸
بهترین خریدار فرش کهنه ونو

فروشگاه آریا ۹۲۹۳۹۳
خریدار فرش وسایر لوازم‌منزل

فرش اردیبهشت شاه
تلفن ۶۶۸۱۶۴

فروشگاه فرش نادر
۳۵۲۳۶۶
بهترین خریدار فرشهای کهنه و نو جهت‌صادرات ویخچال تلویزیون وغیره

دکولون ۸۲۲۷۸۹
خریدار فرشهای نو و کهنه

فرشهای کهنه

از متری ۳۰۰ تومان ببالا خریداریم فرش اعتماد مقابل سینما مولن‌روژ تلفن ۷۵۸۲۷۰

فروش دست‌اول

فروش عتیقه ممتاز
تابلوی نفیس پیرمرد خندان‌پرده بزرگ دست‌دوزی چین قدیم و اشیاء مهم دیگر .
نشانی : بعدازلشکرک‌گلندوک‌ـ ناران باغ حسن‌آباد .
۱ـ۲ آ ـ ۸۲۵۷

کرایه

کرایه هر نوع ماشین تحریر بنگاه فنی ناصر تلفن ۸۲۶۲۰۵ دروازه‌دولت مقابل سعدی .

مبل‌ودکوراسیون

پیراهن مبل ۳۱۹۵۰۵
نمونه پارچه مبل ۳۱۹۵۰۵
پرده‌دوزی شهرزاد ۳۱۹۵۰۵

شستشوی مبل وفرش

خشکشویی مبلمان ادیب یکدست ۵۰ تومان درجای‌خودتلفن۹۵۶۵۶۵

کارخانه قالیشوئی ادیب
تلفن شعبه مرکزی ۹۵۶۵۶۵
تلفن شعبه نواب ۹۵۲۵۰۴
تلفن شعبه کارخانه۹۵۸۹۵۰

دورایکلین سرویس امریکا با تکنیک برتر گرانتر مطمئن‌تر تلفن‌های ۸۴۸۳۹۵ و ۸۴۸۳۹۶ و ۸۴۵۶۸۳

قالیشوئی ایران دوبج بهترین نوع شستشو تحویل ظرف ۲۴ ساعت
۳۵۰۵۴۵ و ۳۵۰۱۴۹ و ۳۵۹۰۸۴

کارخانه قالیشوئی اطلس
تلفن ۹۵۲۰۴۶ و ۹۷۰۴۳۰

کلین‌سرویس‌خشکشوئی
مبل فرش و موکت با دستگاه منحصربفرد و خشکشوئی پرده با نصب مجانی ۹۵۲۰۴۶

تعمیرات

تلویزیون

تعمیرگاه تلویزیون الکترون با تائیدوزارت‌کار ۷۶۳۶۸۲
تعمیرتلویزیونها R.T.I-R.C.A
شاوب‌لورنس ، فیلیپس ، سیرا
تلفونکن و سایر مارکها سرویس مجهز سیاردرشهر و شمیرانات

سرویس تلویزیون
گارانتی تلفن ۶۲۸۳۷۱
سرویس سیار R.T.I-R.C.A
سیرا مدیاتور جنرال الکتریک و گراندیک بویژه شمیرانات

تعویض لامپ تصویر و یاگان تلفن ۷۶۰۶۱۴

شاوب لورنس
SCHAUB-LORENZ
۳۹۲۴۶۳

تعمیر فوری تلویزیون برقی ، ترانزیستوری در منزل۸۲۲۴۷۹

رگال

بورس لوازمیدکی‌رادیو تلویزیون
۱ـ انواع خازن و مقاومت .
۲ـ لامپ تصویر تلویزن
۳ـ لامپ رادیوتلویزیون VALVO
۴ـ ترانزیستورهای‌رادیوتلویزیون
۵ـ دیودهایاولت وآمپر مختلف
۶ـ کلیدترمینال ـ پیلوت‌رله
۷ـ وسیله‌ای‌اندازه‌گیری‌ـاهمتر
۸ـ تقویت صدا بلندگو‌میکروفون
خیابان فردوسی کوچه سیرک میدان سپه پاساژ افراشته
۳۱۴۶۶۱ـ۳۱۴۷۶۶ـ۳۱۴۷۲۲

تلویزیون فوری در منزل تعمیر میشود ۹۶۰۵۴۶

کولر

نصب و سرویس و رنک کولرو کانال کشی فوری ۷۹۳۸۹۷

سرویس و نصب کولر آبگرمکن تلفن ۷۶۵۲۶۴

راهنمای سرویس
ایرنا
درسراسرکشور
۹۶۲۰۴۵
ازساعت ۱/۲ ۷ صبح تا ۱/۲ ۷ بعدازظهر

شرکت ساختمانی مرمر
کانال آلومینیومی کولر متری ۴۰۰ ریال آهن سفید ۳۰۰ریال
۶۶۶۶۴۷

کولر
کانال کشی ساختمان
نقدواقساط
تلفن ۸۳۸۱۹۰

نصب وسرویس

صدا گیر کولر
تلفن ۷۹۵۳۷۸

نصب و تعمیر کولر کانال کشی ساختمان فوری تلفن : ۷۹۶۱۰۳

واتریمپ کولر
ساخت آمریکا
قیمت
۵۸۰ ریال
(شرکت سهامی ماتانا)
خیابان خارك کوچه نصیر طوسی شماره ۵
تلفن ۴۴۸۹۰

یخچال

تعمیرگاه یخچال‌فریجیدر
اثاث‌یدکی‌موجود۸۴۸۷۵۶

تعمیرگاه سید حسین
تعمیر هرنوع لباسشوئی یخچال‌آبگرمکن۸۸۲۴۳۸

تعمیر یخچال ، کولر ۶۶۵۸۲۹

تعمیر یخچال کولر آب سردکن تلفن : ۳۰۵۴۵۳

سرویس یخچال‌سردخانه کولرگازی‌فوری۷۹۳۸۹۷

تعمیر یخچال مرژیدر وغیره ـ ۸۳۹۲۲۵

تعمیریخچال، سردخانه، کولر فوری ۷۹۶۱۰۳

ماشین آلات

انواع‌ماشین‌آلات کوماتسو
KOMATSU
جهت اجاره آماده است
تلفن ۹۵۹۸۲۷

استخدام

بیمارستان الوند
چهل نفر دوشیزه‌با شرایط زیر احتیاج‌دارد .
۱ـ معلومات سوم متوسطه .
۲ـ سن ۱۶ تا ۲۰ سال .
داوطلبان بادردست‌داشتن‌مدرک تحصیلی و شناسنامه‌همه روزه از ساعت ۳ تا ۵ بعدازظهر حداکثر تا ۲۰ تیر ماه‌بدفتر بیمارستان مراجعه نمایند .
آ ـ ۸۰۱۱

فروش اتومبیل

اوپل
مدل ۶۹
اپل کادت کوپه مدل ۶۹باراديو فوق‌العاده تمیز بعلت مسافرت بفروش میرسد تلفن ۶۳۶۶۳۹ ساعت ۵ر۷ ببعد

ب. ام. و
مدل ۷۱
ب‌ام و ۲۰۰۲ تی.آی مدل ۷۱ ترانزیت بعلت مسافرت بفروش میرسد تلفن ۸۶۶۹۷۴ ساعت ۸تا۸ بعدازظهر .

پیکان ۵۰
رنگ فیلی تمیز نقدا بفروش میرسد تلفن ۷۷۷۷۴۱
۱ـ۲ آ ـ ۲۱۰ ۸

خرید
فولکس‌استیشن‌مدل‌بالا
پیش‌قسط ۳۰۰۰ تومان‌ماهیانه ۱۰۰۰ تومان نیازمندیم تلفن ـ ۵۳۹۹۲۲ بازار آهنگرها.کوچه مسجد جامع‌پلاک ۳۰
آ ـ ۸۲۳۲

برای اتومبیل شما
FIAT
تعمیرگاه مرکزی‌فیات
تعمیرهمه نوع اتومبیل فیات با سرویس مجهزشهناز پراره‌راه صفا شماره ۱۲۹ تلفن۷۵۹۶۷۴

کرایه

اتو لوکس
اتومبیلهای تشریفاتی با راننده برای داخل و خارج از تهران میدان فردوسی تلفن ۸۲۱۲۷۰ و ۸۲۶۶۰۵

جرثقیل بابك ایزیهاور
تلفن ۹۷۸۰۸۰ و ۹۵۹۰۸۸

خاور تاکسی ۸۴۹۳۲۵
اتومبیلهای کرایه باراننده و بدون راننده فرح جنوبی‌خیابان منصور

کالج بار
بارکتس شهر و حومه
۶۶۱۱۱۱
۴۱۱۱۱

تهران توریست
اتوبوس و مینی‌بوس دربست برای داخل شهر و کلیه نقاط ایران و اروپا تلفن ۳۱۷۶۰۲ ـ ۳۱۲۷۹۳

NAS
اتوبوس ومینی بوس دربست
۹۷۰۸۱۴
۹۷۸۸۱۵

اتوچارلی ۸۸۳۸۲۸
سواری کرایه با راننده و بدون راننده در شبانه روز

مورد نیاز
دبیرستان جهان آرا
برای سال تحصیلی ۵۳ ـ ۵۲ تعدادی اتوبوس بصورت‌پیمانی نیازمند است علاقمندان‌می‌توانند همه روزه از ساعت ۴ تا۶بعداز ظهر باتلفن ۸۶۳۱۴۹ تماس حاصل نمایند .
۱ـ۳ آ ـ ۸۰۰۹

شرکت گیاه استخدام میکند

بیکنفر دوشیزه یا بانوی سکرتر مسلط به زبان انگلیسی و مکاتبات خارجی احتیاج است . از ساعت ۱ بعدازظهر تا ۴ آدرس : خیابان حافظ روبروی بیمارستان‌الوند ساختمان مینا مراجعه کنند

شرکت صنعتی مقواسازی شرق
بیکنفر دفتردار آشنا و باسابقه بامور حسابداری احتیاج دارد داوطلبان ازساعت ۹الی۱۲صبح بنشانی‌خیابان‌بوذرجمهری غربی پلاک ۲۲۲ مراجعه فرمایند .
۱ـ۲ آ ـ ۸۰۱۴

بیکنفر رنك ترکیب کن واردجهت فروشگاه‌رنك اتومبیل نیازمندیم تلفن ۹۳۶۲۵۰

بیکنفر دوشیزه یا بانوی سکرتر مسلط به زبان انگلیسی و مکاتبات خارجی احتیاج است . از ساعت ۱ بعدازظهر تا ۴ آدرس : خیابان حافظ روبروی بیمارستان‌الوند ساختمان مینا مراجعه کنند

گروه صنعتی مینودونفرآشپز درجه‌یک که مهارت کافی‌درتهیه غذا های ایرانی وفرنگی داشته استخدام مینماید .
داوطلبان میتوانند همه روزه‌بین ساعت ۸ صبح الی ۱۲ بگروه صنعتی مینو واقع در کیلومتر ۱۴ جاده کرج مراجعه نمایند .
۱ـ۲ آ ـ ۸۱۸۵

مهندسین مشاور ژلکو
بیک دوشیزه یابانو آشنا به زبان انگلیسی یا فرانسه برای ماشین‌نویسی وجوابدادن به تلفن بطور تمام وقت نیازدارد .
آدرس : خیابان تخت جمشید غربی بین میدان کاخ وچهارراه کیوان شماره ۷۶ طبقه‌همکف مراجعه نمایند .
۱ـ۲ آ ـ ۸۱۸۸

استخدام ماشین نویس

شرکت نفت پارس به یکماشین نویس که حداقل پنج سال‌سابقه کار دررشته فارسی وانگلیسی داشته باشد احتیاج دارد داوطلبان میتوانند هرروز از ساعت ۷تا۱۰ صبح از۲۱الی۳۰ تیرماه جاری به دفتر شرکت قسمت کارگزینی ـ خیابان‌تخت جمشید خیابان بندرپهلوی مراجعه نمایند .
۱ـ۳ آ ـ ۲۵۶۴۰

بیک مستخدم تمام وقت نیاز است تلفن ۸۶۵۹۷۸
آ ـ ۸۲۰۴

تراش کار

۱۰نفر تراشکار باتجربه مورد نیاز است . واجدین‌شرایط که میبایست‌محل‌اقامتشان درحوالی تهرانو ، نارمک ، فوزیه و یا نیروی هوائی باشد میتوانند در روزهای سه‌شنبه ۱۹وچهارشنبه ۲۰ تیرماه بین ساعت ۵ تا۷ بعدازظهر بایک قطعه عکس به نشانی میدان فردوسی اول فیشرآباد روبروی پمپ‌بنزین ساختمان شماره ۱۴ طبقه اول گروه صنعتی کاوه مراجعه‌نمایند
۱ـ۲ آ ـ ۲۵۰۵۴

بتعدادی کارگر ورقکار ـ جوشکار ـ نقاش نیازمندیم ۹۵۹۴۶۸

دو پسر بچه ۱۵ الی ۱۶ ساله که سواد خواندن‌و نوشتن‌نیز داشته باشند جهت‌نظافت شرکت‌مورد نیاز است . صندوق پستی ۳۴۳۶

شرکت اف . ام
بیکنفر سکرتر آلمانی زبان با سابقه برای نصف روز یا تمام وقت نیازمند است .
نشانی کریمخان‌زند پلاک۶ر۵۴ یا تلفن ۷ تا ۸۲۲۰۰۵ ازساعت ۶بعدازظهر تماس حاصل‌فرمائید
۱ـ۳ آ ـ ۸۲۶۳

به یك سکرتر جوان که به ماشین نویسی فارسی و لاتین تسلط کامل داشته باشد و از عهده مکالمات انگلیسی بخوبی برآید نیازمندیم از ساعت ۴ الی ۷ر۳۰ بعد از ظهر تلفن ۸۳۸۷۶۸

سازمان سینما تئاتر نوشین
بیکنفر خانم‌ماشین‌نویس‌فارسی باتجربه برای تمام وقت‌موردنیاز است تلفن ۶۳۸۶۹۷
آ ـ ۸۲۶۴

آگهی استخدام پزشك
سازمان بیمه های‌اجتماعی برای خدمت دردرمانگاه آقاجاری بیکنفر پزشک عمومی نیازدارد.
داوطلبان میتوانندبه‌نظرآگاهی از شرایط استخدام باداره‌کل کارگزینی سازمان در خیابان آیزنهاور مراجعه نمایند ۵ر۸۰
سازمان بیمه های اجتماعی
م‌الف ۷۱۰۳
۱ـ۲ آ ـ ۲۶۰۰۸

بیکنفر خانم که تسلط کامل به ماشین نویسی فارسی و لاتین داشته باشدنمام‌وقت نیازمندیم مشخصات و نشانی خود را به صندوق پستی ۱۵۶۲ ارسال دارند

به‌یك نقشه کش باتجربه تاسیسات ساختمان با حداقل ۸ سال سابقه کار برای تمام روز نیازداریم تلفن ۶۶۲۴۶۷ ۴۰۰۶۹

کارگر سرپیچ
نیازمندیم ۸۵۰۵۶۳ و ۸۵۰۴۲۴

استخدام انباردار
یکی از کارخانجات‌بزرگ‌تولیدی جهت تصدی پست‌انبارداری یکنفر انباردار باحداقل سه‌سال سابقه کار استخدام میناید .
متقاضیان روز دوشنبه ۲۵تیرماه بین ساعت ۶تا۸ بعدازظهر به خیابان ثریا بین بهار وروزولت شماره ۶ ساختمان کرکباف طبقه دوم مراجعه نمایند .
۱ـ۳ آ ـ ۸۲۷۸

یك شرکت ساختمانی درجه۱ برای کارگاههای خود در جنوب بتعدادی مهندس راه و ساختمان باسابقه ۵سال راهسازی نیازمند است‌خواهشمند است با تلفن های : ۸۲۷۵۱۵ و ۸۳۴۵۲۹ تماس بگیرند .

استخدام آشپز
شرکت‌لیلیان تعدادی آشپزآشنا به پخت همبرگر وتهیه ساندویچ وظائف‌چی استخدام میناید .
داوطلبان روز های پنجشنبه و شنبه از ساعت ۹ الی ۱۲ ظهر به محل شرکت واقع در خیابان آرانشهر چهارراه ثریا شماره ۲ر۷۵ مراجعه فرمایند .
۱ـ۲ آ ـ ۲۵۸۶۲

شرکت معتبری استخدام میکند
۱ـ کارمندکاردکس‌انبارباداشتن تحصیلات حدود دیپلم‌متوسطه‌و معافی وحداکثر سن ۳۰ سال .
۲ـ صندوقدار باداشتن دیپلم متوسطه و تضمین ملکی ومعافی
۳ـ خانم ماشین‌نویس باداشتن دیپلم متوسطه .
۴ـ کارگرآهنگر باداشتن‌ششم ابتدائی ومعافی۴سال‌سابقه‌کار
۵ـ تلفنچی باداشتن‌مدارک‌سوم متوسطه ومعافی .
۶ـ راننده دوهمگانی باداشتن ششم ابتدائی ومعافی و۲ سال سابقه‌کار رانندگی با گواهینامه مذکور .
۷ـ کارگر ساده باداشتن سواد درحدود ششم ابتدائی و قدرت جسمانی کار . داوطبان واجد شرایط با تلفن ۹۶۲۰۵۹ از ساعت ۹تا ۱۱ و ۲ تا۴ تماس بگیرند .
۱ـ۴ آ ـ ۸۲۸۵

کارخانه قفل سازی شان لاکس به‌افرادزیرنیازمند است :
قالبساز درجه ۱ ، سوهانکار ، تراشکار قالبساز ، دست‌کار و کارگر مبتدی تلفن : ۵۳۱۳۴۷

کار نیمه وقت برای دانشجویان دانشگاه ها و دانشکده ها
به ۱۰نفر جوان دانشجو که علاقمند به کسب پول بیشتر در دوره تابستان هستندبرای‌انجام کارهای تحقیق و بازاریابی و آمار نیازمندیم . دانشجویانی داوطلبان میتوانندبه‌نظرآگاهی از شرایط استخدام باداره‌کل کارگزینی سازمان در خیابان آیزنهاور مراجعه نمایند ۸ر۰
سازمان بیمه های اجتماعی
م‌الف ۷۱۰۳
۱ـ۲ آ ـ ۲۶۰۰۸

بیکنفر خانم که تسلط کامل به ماشین نویسی فارسی و لاتین داشته باشد و از عهده مکالمات انگلیسی بخوبی برآید نیازمندیم از ساعت ۴ الی ۷ر۳۰ بعد از ظهر تلفن ۸۳۸۷۶۸

سازمان سینما تئاتر نوشین
بیکنفر خانم‌ماشین‌نویس‌فارسی باتجربه برای تمام وقت‌موردنیاز است تلفن ۶۳۸۶۹۷
آ ـ ۸۲۶۴

آگهی استخدام پزشك
سازمان بیمه های‌اجتماعی برای خدمت دردرمانگاه آقاجاری بیکنفر پزشک عمومی نیازدارد.
داوطلبان میتوانندبه‌نظرآگاهی از شرایط استخدام باداره‌کل کارگزینی سازمان در خیابان آیزنهاور مراجعه نمایند ۸ر۰
سازمان بیمه های اجتماعی
م‌الف ۷۱۰۳
۱ـ۲ آ ـ ۲۶۰۰۸

بیکنفر خانم که تسلط کامل به ماشین نویسی فارسی و لاتین داشته باشد و از عهده مکالمات انگلیسی بخوبی برآید نیازمندیم از ساعت ۴ الی ۷ر۳۰ بعد از ظهر تلفن ۸۳۸۷۶۸

سازمان سینما تئاتر نوشین
بیکنفر خانم‌ماشین‌نویس‌فارسی باتجربه برای تمام وقت‌موردنیاز است تلفن ۶۳۸۶۹۷
آ ـ ۸۲۶۴

یك شرکت تولیدی صنعتی
به یکنفر ماشین‌نویس فارسی و لاتین دارای دیپلم کامل‌متوسطه قادر بماشین‌کردن حداقل ۲۰۰ حرف در دقیقه‌کم‌بزبان انگلیسی تسلط کامل داشته باشد با حقوق مکفی استخدام مینماید تلفنهای ۸۳۷۱۱۱ الی۱۴باخانم علیزاده مسئول کارگزینی تماس بگیرند .
۱ـ۲ آ ـ ۸۲۲۰

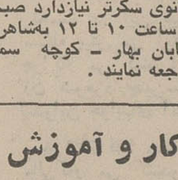

آگهی استخدام پزشك متخصص
سازمان بیمه های‌اجتماعی‌برای خدمت در شهرستان مشهد به تعدادی پزشک متخصص‌بشرح زیر نیاز دارد :
۱ـ یکنفر پزشک متخصص‌زنان
۲ ـ یکنفر پزشک متخصص بیهوشی .
۳ـ یکنفر پزشک متخصص‌علوم آزمایشگاه .
۴ـ یکنفر پزشک متخصص رادیولژی .
داوطلبان میتوانند بمنظورآگاهی از شرایط استخدام باداره کل کارگزینی سازمان در خیابان آیزنهاور مراجعه فرمایند ۷ر۵
تلفنهای ۸۳۷۱۱۱ الی۱۴باخانم علیزاده مسئول کارگزینی تماس بگیرند .
۱ـ۲ آ ـ ۸۲۲۰

دفتر زیور
بدو نفر دوشیزه یا بانو
سال آخر دانشکده هنرهای‌زیبا یادانشگاه ملی رشته معماری نیازمند است طالبین بتلفن ـ ۸۴۶۳۶۱ مراجعه فرمایند .
آ ـ ۸۲۳۷

استخدام دیپلمه
یکشرکت تجارتی‌چندنفردیپلمه که یامور دفتری وارد بوده وبه ماشین‌نویسی‌فارسی و لاتین نیز آشنائی داشته باشدنیازمنداست بین ساعت ۸ الی۱۰ صبحها با تلفن ۶۲۰۱۵۲تماس‌حاصل‌نمایند
آ ـ ۸۲۳۹

یك شرکت مهندسی مشاور
بخدمت تمام وقت افراد زیر نیاز دارد
۱ـ زمین شناس دونفر .
۲ـ لیسانسیه شیمی یامهندس خاکشناسی دونفر .
۳ـ دیپلم ریاضی و طبیعی‌دونفر
داوطلبان میتوانند تا پایان‌تیرماه جاری صبحها تا ۲ بعدازظهر بنشانی زیر مراجعه فرمایند .
خیابان کریمخان زند خردمند جنوبی کوچه طاهباز شماره ۲
آ ـ ۸۲۴۰

استخدام

برای مدیریت دفتر فنی یک کارخانه بزرگ تولیدی واقع در جاده مخصوص کرج یکنفر مهندس مکانیک باتجربه‌کافی‌در رشته طراحی و ماشین‌سازی احتیاج است حقوق ومزایای مکفی در نظر گرفته شده است لطفا با راهنمای شماره ۸۸۲ روزنامه اطلاعات مکاتبه‌فرمائید.
آ ـ ۸۲۷۳

یک موسسه مواد غذائی‌به‌افراد زیر نیازمند است .
۱ـ تعدادی ویزیتور خانم وآقا.
۲ـ فروشنده باماشین .
۳ـ انباردار .
۴ـ لطفا باتلفن ۹۵۸۲۴۰ تماس گرفته شود .
آ ـ ۸۲۴۳

مهندس کشاورزی متخصص گاوداری از اسرائیل با تجربه آماده کار است تلفن ۶۲۶۷۹۷ طبقه سوم سینا .
۱ـ۳ آ ـ ۸۰۱۰

دکتر دارو سازبا پروانه دائم جویای کار تلفن ۶۳۶۶۹۴

جویای کار
جوانی ۲۵ ساله‌باداشتن‌گواهی نامه دو شخصی جهت کار در موسسات و شرکتها از ساعت ۷الی ۱۲ شب ویا ۱۲ الی ۷ صبح جویای کار است تلفن‌ـ ۳۱۱۲۳۱ راهنمای ۸۷۹روزنامه اطلاعات .
۱ـ۲ آ ـ ۸۰۴۰

جوانی باگواهینامه رانندگی ۲شخصی آماده کار است تلفن ۷۹۳۹۴۲

حسابدار دیپلمه
جویای کار است تلفن۳۱۴۰۴۰
۱ـ۵ آ ـ ۸۲۷۸

آموزشگاهها

کلاس درس
آموزشگاه‌رادیوتلویزیون
افشار
با تائید وزارت کار گواهی تخصصی میدهد خیابان شهناز شماره ۱۱۷ تلفن ۷۶۳۷۴۴

ماشین نویسی ربانی
شمارا بایهای خودرزمانی‌کوتاه برای‌استخدام‌اماده‌میکندشاه‌آباد مقابل سینما حافظ ۲۱۷۱۳۵

ماشین نویسی
بیژن همسا ندارد
میتوانید امتحان کنیدمیدان ژاله تلفن ۳۱۸۳۸۴

آموزشگاه آرایش گلشن
برای دختران دانش‌آموز دوره تابستانی آرایش با نصف‌شهریه ثبت نام مینماید . میدان محمد رضاشاه نواب شمالی تلفن ـ ۹۲۴۳۲۶

تعلیم پیانو ، ارگ ، گیتار
نقاشی‌درمنزل خودتان۶۶۲۳۵۸

تعلیم رانندگی
هنرستان فنی پرستو
مرکز آموزش صحیح رانندگی ومکانیکی ترافیک مجهز به بهترین ومدرنترین‌وسایل‌آموزش با مربیان ورزیده وبدون اتلاف وقت باهزینه کم نشانی چهارراه گمرک شاهپور تلفن ۲۱۹۱۶

شریک

موسسه زیبائی نیازمند به‌یکنفر شریک فعال میباشد با تلفن ۹۲۸۰۰۶ بعد از ظهرها ۴ تا ۶

بیك شریك خوب برای کار پردرآمد مقاطعه و نمایندگی و تبلیغات نیازمندیم ، تلفن : ۸۳۳۱۳۵

جویای کار

مترور ورزیده ساختمانی با ۱۲ سال سابقه با شرایط خوب آماده کار راهنمای ۸۸۰ اطلاعات تلفن ۳۱۱۲۳۱

تدریس خصوصی

انگلیسی توسط بانوی انگلیسی ساعتی ۳۰ ریال دوره کامل ماشین‌نویسی فارسی و لاتین فقط ۲۰ تومان کتاب‌مجانی تلفن۴۷۱۴۱

در بازکن برقی B.K.D
قیمت : بعد ۲۵۰ تومان
بدون پیش‌قسط باقساط ۶ماهه
بوسیله تلفن سفارش دهید دستگاه درمدت ۴ ساعت نصب وتحویل میگردد
تلفنهای دفتر فروش : ۶۸۱۰۱۱ الی ۶۸۱۰۱۵
نمایندگی و مرکز فروش : شرکت مکد الکتریک ـ مهرشهری مقابل پارک ساعی ۶۸۰

کارخانه کفش بلا استخدام میکند

۱ ـ بانو یا دوشیزه‌ای مسلط بماشین نویسی فارسی و آشنا بماشین نویسی لاتین .
۲ ـ بانو یا دوشیزه‌ای مسلط بماشین نویسی انگلیسی و آشنا بماشین نویسی فارسی .
متقاضیان بین ساعت ۹ الی ۱۱ صبح روز های عادی به آدرس کیلو متر ۲۴ جاده اصلی تهران کرج کارخانه کفش بلا مراجعه نمایند .

شرکت شوکومارس

تعدادی ویزیتور فعال و باتجربه را با حقوق ثابت و مزایا با شرایط زیر استخدام می نماید .
سن ۲۵ الی ۳۰ ـ معلومات حدود سیکل اول ـ دارای تضمین مالی معتبر ـ آشنا به رانندگی موتور دنده‌ای .
واجدین شرایط تا پایان تیر ماه از ساعت ۱۰ الی ۱۴ با تلفن های ۶۷ ـ ۹۶۰۰۶۶ و۹۵۳۰۴۴ تماس حاصل نمایند .

استخدام مدیر فروش

یکی از کارخانجات بزرگ تولیدی جهت تصدی‌پست مدیریت فروش در تهران و شهرستانها به تعداد افرادی که واجد شرائط زیرباشند نیازمند است .
۱ـ دارا بودن گواهینامه دیپلم متوسطه یا بالاتر
۲ـ داشتن حداقل سه سال سابقه کار
۳ـ داشتن دفترچه پایان خدمت نظام وظیفه یا معافی دائم . داوطلبان روز یکشنبه ۲۴ تیرماه‌بین ساعت ۵تا۸ بعداز ظهر به خیابان ثریا بین بهاروروزولت شماره ۶ ساختمان کرکباف طبقه دوم مراجعه فرمایند .

کارخانه ریسندگی و بافندگی‌فروغ بخش‌ـتهران
۱ـ احتیاج به‌یك سرپرست‌برای کارگاه‌ریسندگی
۲ ـ به یك مکانیك وارد در تمام‌امور ماشین‌آلات ریسندگی (از نوع پنبه)
۳ ـ شرایط بسیار مناسب برای افراد مورد نظر خواهشمند است مشخصات خود را از لحاظ سابقه کار و سن و میزان تحصیلات و تجربیات گذشته و شغل فعلی به آدرس دقیق به صندوق پستی شماره ۱۷۸۳ر۱۴ ارسال دارند .

یك واحد بزرك صنعتی در تهران و شهرستان رشت بافرادی با مشخصات زیر نیازمند است .
۱ـ مهندس در رشته های برق ، مکانیک و شیمی باحداقل ۲ سال سابقه کار
۲ـ رئیس حسابداری با تحصیلات عالیه و تجربه‌کار
۳ـ انباردار فنی با تجربه ، حداقل ۱۰ سال سابقه‌کار
۴ـ استادکار ماشین های ابزار جهت سرپرستی گروه ، آشنائی کامل به خواندن نقشه با حداقل ۱۰ سال سابقه‌کار
۵ـ بازاریاب باداشتن حداقل ۳ سال سابقه کار در امور صادرات لوازم برقی ، تسلط بزبان های عربی و انگلیسی.
۶ـ کارمند ارشد جهت سرپرستی اداره خرید داخلی با حداقل ۳سال تجربه و سابقه کار
۷ـ حسابدار باتجربه جهت انجام امور حسابداری‌صنعتی، فارغ‌التحصیلان رشته های حسابداری حق‌تقدم خواهنداشت.
۸ـ دیپلم‌متوسطه یابالاتر باسابقه حداقل ۳سال‌کاردر امور واردات.
۹ـ ماشین نویس فارسی‌و لاتین باحداقل سه‌سال سابقه‌کار.
ازردیف ۱تا۴ جهت کار در شهرستان رشت از ردیف ۵ الی ۹ برای دفتر مرکزی تهران .
متقاضیان باید آشنائی کامل بزبان انگلیسی داشته باشند.
واجدین شرایط درخواست های خود را با ذکر کلیه مشخصات و سابقه کار و تعیین حقوق درخواستی به صندوق پستی شماره ۱۸۷۶ر۱۱ کارگزینی ارسال دارند.
کلیه اطلاعات محرمانه تلقی خواهد شد .

شرکت سهامی پشم شیشه‌ایران

به افراد واجد شرایط زیر احتیاج دارد :
۱ ـ یکنفر برای اداره کارگاه سرویس وتعمیرات کارخانه با ۵ سال سابقه کار در سمت سرپرستی تعمیرگاه کارخانجات معتبر تولیدی .
۲ ـ دو نفر برای اداره خط تولید با ۵ سال سابقه کار در سمت سرکارگر در کارخانجات تولیدی .
۳ ـ چند نفر کارگر برقکار با ۵ سال سابقه کار در کارخانجات معتبر رنولیدی .
۴ ـ چند نفر کارگر مکانیك با ۵ سال سابقه کار در کارخانجات معتبر تولیدی .
۵ ـ چند نفر کارگر کنترل تولید با تحصیلات حدود سوم تا پنجم متوسطه (افرادی که در کار کنترل سابقه داشته باشند ترجیح داده میشوند)
۶ ـ چند نفر نگهبان با سواد با سابقه کاردارای تحصیلات ششم ابتدائی و ضامن معتبر و گواهی نامه رانندگی .
۷ ـ ۱۵ نفر کارگر ساده با سواد .
۸ ـ چند نفر پیشخدمت با تحصیلات ششم ابتدائی و ضامن .
واجدین شرایط میتوانند با در دست داشتن مدارك و کارت پایان خدمتی‌یا معافی (غیر پزشکی) همه روزه بین ساعت ۷ الی ۱۴ بدفتر کارخانجات پشم شیشه ایران واقع در کیلو متر ۷ جاده‌قدیم کرج بعد از تقاطع راه‌آهن مراجعه نمایند .

لیسانسیه‌ودیپلمه فنی‌وریاضی

جهت برنامه ریزی ـ کنترل‌ساخت وبازرسی فنی کارخانجات‌ماشین سازی استخدام میشود .
واجدین شرایط استخدام که حاضربه‌دادن تعهد حداقل برای مدت۳سال کار باشند بدفترمرکزی شرکت صنایع تولیدی اشتاد ایران اول خیابان وصال شیرازی مراجعه نمایند .

بچه رشته‌ای از موزیك علاقمندید ؟ خوانندگی ؟
نوازندگی ؟ آهنگسازی ؟ ترانه سرائی و یا تشکیل‌گروه؟ اگر میخواهید از صدای خود صفحه چاپ نمائید راهنمائی بیدریغ ما در اختیار شماست : خیابان شاه مقابل سینمانیاگارا ساختمان مهفر .
تلفن ۴۱۳۲۲ دفتر هنرمندان

برادران گلپایگانی
نمایندگی مجاز فروش محصولات بنز ایران ناسیونال
وانت ۵۰۸ ـ انواع مینی بوس بنز ۳۰۹
آمبولانس ۳۰۹ ـ انواع اتوبوس بنز ۳۰۲
تلفن های نمایشگاه ۵۳۶۳۰۱ ـ ۲۷۹۰۰

سرویس مسافرتی
K.M.T
اتوبنز کرمان
همه روزه با اتوکارهای لوکس به اصفهان. یزد کرمان‌زاهدان. بندرعباس. مشهدمسافرت نمائید تلفن ۲۱۳۲۳ و ۵۳۳۹۷۴

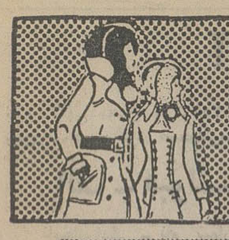

نیازمندیهای شما

ریاضی فیزیک شیمی در ده جلسه توسط دانشجویان سال چهارم دانشکده پلی تکنیک تهران با چهار سال سابقه تدریس خصوصی و دبیرستان باتضمین قبولی تلفن ۳۵۴۶۹۲

دروس ریاضی ششم ریاضی تلفن ۷۸۱۷۷۶
آ ـ ۶۸۶۵

ریاضی پنجم ابتدائی
کوی گیشا خیابان صلح خیابان ۲۱ خانه چهارم طبقه سوم .
آ ـ ۶۲۸۸

ریاضیات فیزیک شیمی
تضمین سیکل اول و دوم تلفن ۶۶۳۰۳۴
آ ـ ۷۱۵۴

انگلیسی را توسط استادان
امریکائی ، انگلیسی و ایرانی فراگیرید ۹۷۶۳۶۰
۱ـ۴ آ ـ ۷۲۷۱

انگلیسی خصوصی
توسط تحصیلکرده انگستان تلفن ۶۲۹۹۹۵
۱ـ۵ آ ـ ۷۹۳۹

شیمی بویژه ششم ۸۴۶۵۴۲

انگلیسی خصوصی تلفن ۶۲۶۷۲۶
۱ـ۴ آ ـ ۷۲۴۷

انگلیسی ششم تضمینی تلفن ۳۵۰۹۹۴

تدریس خصوصی
توسط دانشجوی دانشگاه آریامهر ۸۴۹۸۸۹
۱ـ۳ آ ـ ۷۲۸۵

با هفته‌ای یک جلسه تدریس در کلیه دروس قبولی شما را تضمین می کنیم دانشجویان سال پنجم پلی تکنیک تهران با پنج سال سابقه تدریس خصوصی و دبیرستانی تلفن ۷۹۵۱۱۴

تدریس خصوصی کلیه دروس دبیرستانی تلفن ۵۳۵۳۵۷ مجید خلقی .
آ ـ ۷۳۵۸

تجدیدی تقویتی دروس دبیرستانی توسط دانشجوی فنی ۶۳۰۱۲۱

تدریس شیمی توسط دبیر شیمی باتضمین قبولی ساعتی ۱۰۰ ریال تلفن ۷۵۳۰۰۴
۱ـ۳ آ ـ ۸۲۸۰

تدریس خصوصی زبان فرانسه توسط بانوی فرانسوی تلفن ـ ۸۳۰۸۳۷ ـ ۸۳۰۸۳۸
۱ـ۳ آ ـ ۸۲۷۷

تدریس خصوصی
ریاضیات و فیزیک توسط لیسانسیه ها تلفن ۷۷۴۹۵۵
۱ـ۶ آ ـ ۷۱۰۹

انگلیسی فرانسه خصوصی تلفن ۶۶۲۳۵۸

کلیه دروس توسط دانشجوی فنی تلفن ۶۳۰۰۶۰ تا ۶۹ داخلی ۲۴۹ اطاق ۲۸

تدریس زبان آلمانی
توسط فارغ التحصیل و استاد دانشگاه تلفن ۷۷۸۲۳۲
۱ـ۲ آ ـ ۷۳۳۷

املاک و مستغلات

فروش

خانه فروشی
خانه مستغلاتی بادرامد ماهانه بیش از دوهزارتومان بمبلغ ۲۱۰ هزار تومان در انتهای نظام آباد بفروش میرسد تلفن ۸۴۷۳۷۹
۱ـ۲ آ ـ ۸۰۵۸

خانه‌ای شمالی فروشی سه طبقه دارای ۱۱ اطاق بمساحت ۳۷۲ متر دریوسف آباد خیابان نهم پلاک ۵ مشرف به پهلوی بمبلغ ۵۲۰۰۰۰ تومان تلفن ۶۲۷۹۹۱
۱ـ۳ آ ـ ۷۸۵۰

خانه های مستغلاتی و ویلائی در خیابانهای پهلوی و جردن و امیرآباد و سید خندان موجود ۶۳۱۵۲۴

بفروش میرسد
دوباب خانه هر کدام بمساحت ۲۵۰ متر دو طبقه مستغلاتی با تمام وسائل واقع در تهران پارس بفروش میرسد بعد از ظهر ها تلفن ۷۷۳۱۳۵

فروش فوری
خانه‌ای بمساحت ۵۵۸ مترمربع دربهترین نقطه نارمک بدون واسطه بفروش میرسد تلفن ۸۸۲۴۴۱
آ ـ ۸۲۳۸

خیابان بهار شمالی
خانه‌ای شمالی دارای ۷ اطاق فوری بفروش می رسد . ۸۲۱۸۹۹ و ۸۲۰۹۳۱

ساختمانی دو طبقه
هرطبقه دارای ۵ اتاق با آشپزخانه و سرویس کامل واقع درانتهای خیابان هاشمی بفروش میرسد تلفن ۹۷۲۶۷۴
آ ـ ۷۳۸۱

پهلوی خانه‌ای جنوبی دو طبقه مستغلاتی ۱۰۲۰ متر شخصی سازهرطبقه ۷ اطاق با سرویس فرنگی وایرانی استخر با تصفیه شوفاژ روشن یک میلیون و سیصد هزار تومان جم تلفن ۶۶۱۳۷۷

خانه های ویلائی و مستغلاتی وساختمانهای مجهز و مدرن متناسب با وضع هرخریداری در **شرکت تهیه مسکن آسان موجود است ۶۲۲۰۶۵**
آ ـ ۸۲۳۳

خانه‌ای به مساحت
۴۵۰ متر دو طبقه قدیمی ساز دارای ۸ اطاق ، آب ، برق ، تلفن ، کولر، درخیابان پهلوی زیرتئاتر شهر بفروش میرسد تلفن ۴۱۰۲۰ بعدازظهرها بین ۷ تا ۹ قیمت مقطوع ۶۵۰ هزار تومان .
۱ـ۲ آ ـ ۲۵۹۴۴

خانه در رباط کریم فرعی ۱۸۰ متر نوساز ۲ طبقه ۲۰۰ مترزیر بنا ۸۷۷۸۲۴
آ ـ ۷۹۳۸

بفروش میرسد
یکباب خانه به مساحت ۲۳۰ متر دارای هفت اتاق با تمام لوزم واقع در فرح آباد ژاله مقابل تسلیحات بفروش میرسد بعد از ظهر ها به تلفن ۳۰۳۵۸۷ مراجعه شود

آپارتمان فروشی
آپارتمان های فروشی ۴۸۲۱۳

آپارتمانهای ۴ اطاقی لوکس بزرگ فروشی شمال شهر تلفن ۷۷۲۴۸۶

آپارتمان های فروشی
باشوفاژ و آسانسور برخیابان آریامهر نزدیک پهلوی طالبین به تلفن ۹۲۷۹۸۴ مراجعه فرمائید.
آ ـ ۸۲۱۹

از آپارتمان های خیابان ظفر کوی شهریار تعداد معدوی باقیمانده است ۶۳۳۶۰۱ ـ ۶۳۳۴۲۶ ۶۳۰۲۷۴

ویلافروشی
در تهران پارس ویلاهای ارزان قیمت ۷۸۰۰۶۱

باغ فروشی
محدوده نوشهر ۲۵۰۰ متر باغ مشجر بابرق تلفن فروشی ـ ۶۸۶۶۸۰
۱ـ۳ آ ـ ۸۰۱۳

زمین فروشی
قطعات ۱۲۰ متری و ۱۵۰ متری خیابان خراسان متری ۱۲ تومان آیزنهاور اول جیحون املاک آریا ۹۶۰۱۱۱

اراضی کردان فروشنده‌ایم تلفن ۹۷۱۳۴۸ امیری

سه قطعه زمین هزارمتری محصور ومشجر از اراضی امامزاده قاسم حدود حصارک نیاوران با پروانه ساختمان به علت مسافرت فورابفروش میرسد به تلفن ۸۲۰۱۶۵ مراجعه فرمائید
۱ـ۳ آ ـ ۸۰۸۰

اهواز
اراضی اهواز راخریداریم تلفن ۸۴۰۷۶۵ از ۴ تا ۸

بین جردن و پهلوی هزارمترزمین جنوبی بیواسطه ۸۵۰ تومان ۷۵۳۹۴۷
آ ـ ۸۲۵۹

محلی برای انبار یا تاسیس هرگونه کارخانه صنعتی
زمینی به مساحت ۴۵۰۰ متر مربع محصور باسالن سرپوشیده به مساحت ۱۲۰۰ متر مربع دارای برق ۳ فاز و آب لوله کشی وتلفن در شهرری اول جاده ورامین ، ۱۲ متری دوم آردایران محل سنگبری سعیدی به فروش میرسد .
علاقمندان به تلفن ۷۵۲۷۹۷ مراجعه فرمایند .
۱ـ۶ آ ـ ۸۱۰۷

زمینهای جاده خراسان کوی کاروان بقطعات ۱۲۰ متری هر متر مربع ۱۲۰ ریال تلفن ۹۶۳۵۶۸

اکازیون
زمین بورسی ومنطقه صنعتی و زمین ساختمان تجارتی ویلا و خانه‌های مسکونی شمال شهر دفتر مهتاب تلفن ۸۳۳۷۰۰ـ۸۳۳۹۰۰
۱ـ۴ آ ـ ۷۱۰۶

فروش استثنائی ۷۵ تومان
نقد و اقساط ۱۲ ماهه جنوب غربی تهران آب برق ـ اسفالت
سه‌راه تهران‌ویلا موسسه جهان
تلفن ۹۷۳۲۶۴
جمعه‌ها ۸½ صبح سرویس مجانی

زمین های اقبالیه کرج براسفالته متری ۱۲۰ ریال
دفتر کرج ویلا تلفن ۹۲۷۳۴۳

فقط چند قطعه
زمینهای مشجر ویلائی بابرق و آب لوله کشی به قطعات هزار و دویست الی پانصد متری در بهترین نقطه نوشهر با حق استفاده از پلاژ و تاسیسات اختصاصی کناردریابه فروش میرسد برای کسب اطلاعات و دیدن نقشه به تلفن ۸۲۰۱۶۵ مراجعه فرمائید

فروش سرقفلی
مغازه واگذاری
یک مغازه در خیابان ظفر برق آب تلفن بفروش میرسد ۹۵۸۶۳۰
۱ـ۳ آ ـ ۸۰۳۱

مغازه فروشی دو نبش
برخیابان تاج ۶ دهنه با انبار آب و برق و تلفن واگذارمیشود دریان نو تلفن ۹۷۰۴۵۰
آ ـ ۸۲۲۶

اکازیون
کافه رستوران باتمام متعلقات ۱۰ سال سابقه ، پروانه‌های کسب و تلفن خیابان شاه همکف پاساژ آلومینیوم فروشی ۶۶۸۰۶۱
۱ـ۳ آ ـ ۷۸۴۹

آرایشگاه مردانه ونیز بعلت مسافرت بفروش میرسد تلفن ـ ۷۷۳۷۲۹ عباس آباد فرح شمالی خیابان کوشش پلاک ۴۰
آ ـ ۸۲۱۷

نصف سهم درمانگاه
واگذار یابفروش میرسد ۷۵۳۹۴۷
آ ـ ۸۲۵۸

مطب
باتجهیزات کامل در خیابان کاخ واگذار میشود عصرها ۴۸۴۲۱
۱ـ۳ آ ـ ۷۲۸۷

انبار و کارگاه اجاره داده میشود تلفن ۹۵۶۷۷۰

اجاره داده میشود

اپارتمان اجاره
آپارتمان دو اتاقه و ۶ اتاقه با سرویس وکولراجاره داده میشود قوام السلطنه تلفن ـ ۴۶۷۱۴
آ ـ ۷۳۷۳

آپارتمان اجاره
سه‌راه شاه کوچه سیمرغ کوچه شاهین هرآپارتمان ۳ اطاق ، هال ، کولر ، شوفاژ ، آب و برق وتلفن به اجاره واگذارهمه روزه صبح و عصر در محل مذاکره فرمایند .
۱ـ۲ آ ـ ۲۵۵۸۴

چند دستگاه خانه آپارتمان
وویلائی در شمال شهر برای اجاره موجودتلفن ۸۴۵۵۴۴
۱ـ۲ آ ـ ۸۱۱۸

آپارتمان های ۲ و ۳ و ۵ اطاقه برای دفتر کار مجهز به تمام وسائل مدرن با تلفن وآسانسور واقع در خیابان شاه چهار راه شیخ هادی ساختمان شماره ۲۷ ویا تلفن ۸۲۰۱۶۵ مراجعه فرمائید

ساختمان اجاره
یکدستگاه ساختمان بین ویلا وحافظ بمساحت ۴۰۰ متر دو طبقه دارای ۹ اطاق ودوزیرزمین ویک گاراژ با تمام وسایل و سه شماره تلفن بشرکتها و موسسات بدون واسطه اجاره داده میشود بتلفن ۸۸۵۸۸۳ صبحها مراجعه شود .
۱ـ۲ آ ـ ۸۱۸۱

ساختمان اجاره
چهارراه عزیزخان اول سوم اسفند ۶۶۴۲۴۱
۱ـ۵ آ ـ ۷۸۳۱

عمارت ۱۰۵ اطاقی
یکدستگاه عمارت پنج طبقه دارای دو دیگ شوفاژ و دو دستگاه آسانسور ۶ نفری ۱۰۵ اطاق و چهارشماره تلفن واقع درتقاطع آیزنهاور واسکندری اجاره داده میشود . لطفا در محل به آقای خلیلی مراجعه فرمائید.
آ ـ ۸۰۲۸

نیازمندیهای اجاره

سازمان نیازمندیهای خارجیان
خانه شما را اجاره میدهد
۸۲۳۱۵۵ ۸۲۳۹۳۹ ۸۲۸۱۰۶

یکباب خانه ۳ الی ۴ طبقه در حدود ۴۰۰ متر مربع شخصی ساز جهت سکونت یا مستغلاتی مجهز بوسایل مدرن در شمال شهر بدون واسطه نقدا خریداری می شود مالکین خواهشمنداست بین ساعت ۴٫۵ الی ۸ بعدازظهر به تلفن ۸۳۲۵۵۴ مراجعه فرمایند.
آ ـ ۷۹۸۱

آپارتمان و خانه اجاره نیازمندیم ۸۴۵۵۴۴

اجاره خانه به خارجیان

مؤسسه نیازمندیهای خارجیان
خانه بخارجیان اجاره میدهد
۸۳۰۰۸۱ ـ ۸۳۰۰۸۲
۸۲۱۸۱۱ ـ ۸۲۱۷۲۳
۳۶۱ تخت جمشید مقابل سفارت امریکا

۸۳۵۱۲۰ ـ ۸۲۹۷۶۶
سازمان کورش ـ اجاره به خارجیان

آژانس امپایر ۷۷۷۵۰۰
خانه شما را ۷۷۳۲۸۵
به خارجیان
اجاره میدهد ۷۷۸۹۵۵

موسسه نیازمندیهای هیلتون اجاره به خارجیان ۸۳۴۶۳۷

امیر
مرکز اجاره بخارجیان
۸۵۰۸۱۳

سازمان مسکن پارس
اجاره به خارجیان ۸۴۸۴۲۴

خریداری میشود

اراضی تهران پارس شرکت نفت سازمان چای خریداریم تلفن ۷۸۴۸۵

کوهک کوهک کوهک
خریداریم گلکار یزدی ۹۵۶۶۰۶

خریدار اراضی ساحلی وجنگلی شمال تلفن ۴۵۱۶۸ و ۶۶۲۴۵۹ و ۴۳۴۹۹

خرید سرحدآباد ملارد کردان کوهک چینگر عباس آباد تلفن ۶۶۶۲۰۲

زمینهای نقد و اقساط
شمال ۴۵ متری و جنوب جنگل بین تهران پارس ونارمک فروشنده وزیراستخر تهران پارس را خریداریم ۷۸۷۷۳
۱ـ۲۴ آ ـ ۶۱۹۷

خریدار زمین تهران پارس . ۷۸۱۹۲۶

زمینهای کرج خریدار و فروشنده‌ایم دفترمنصور ۸۷۱۱۵۳

خریدارزمین تهران پارس ۷۸۲۱۲۸
۱ـ۱۲ آ ـ ۶۶۸۹

خریدار زمین افسریه ۷۹۱۳۵۹

اراضی کرج جاده کرج جاده قزوین و کردان خریداریم تلفن ۹۲۲۳۲۷

اهواز اهواز
زمینها ی اهواز را بقیمت واقعی آن فورا خریداریم تلفن ۳۱۱۷۰۶
۱ـ۵ آ ـ ۶۸۶۱

درونک زعفرانیه داودیه محمودیه پهلوی منزل جنوبی و شمالی خریداریم تلفن ۶۶۳۰۷۴
آ ـ ۸۲۸۱

زمینهای تهران پارس جوادیه سفیدخاک قنادکوثر خریداریم تلفن ۷۸۲۸۷۳
۱ـ۱۲ ۶۱۹۰

زمین افسریه خریداریم ۷۹۳۳۴۶

زمین تهران پارس خریداریم تلفن ۷۹۳۰۲۰

خرید زمین تهران پارس نارمک ۷۸۱۹۵۷

زمین کردان جنت آباد
ملارد خریداریم صفرنژاد ۶۶۸۲۱۹

خریدار زمین عباس آباد داودیه ونک ، ضرابخانه ۸۴۷۹۸۲

خریدار و فروشنده زمین های تهران پارس ۷۸۶۴۷ ـ اسکوئی
آ ـ ۴۹۴۴

مورد نیاز برای خرید
کارخانه‌ای در حدود ۱۰۰۰ الی ۱۵۰۰ مترکه ۷۰۰ الی ۱۰۰۰ متر سالن سرپوشیده داشته باشد برای خرید مورد نیاز است از ساعت ۸ صبح الی ۱۲ بتلفن ۳۵۰۲۷۰ مراجعه شود .
آ ـ ۸۲۲۱

بنگاههای معاملات املاک

در شمال شهر وشمیران منزل و زمین شما را خریدار و فروشنده‌ایم ۷۷۸۹۵۵ و ۷۷۷۵۰۰

بورس املاک شمیران
دفتربراتی ۸۷۲۵۷۵ ـ ۸۷۷۸۷۵

بورس زمینهای بزرگ وکوچک داخل و خارج از محدوده تلفن ۴۲۶۸۲

بنگاه کوشان ۳۱۹۷۸۴ با سابقه ۳۵ ساله وحسن شهرت باتلفن معاملات ملکی خود رابفرمائید.
۱ـ۳ آ ـ ۲۴۷۵۲

اراضی یافت آباد و دو طرف جاده کرج تاقزوین راخریدار و فروشنده‌ایم تلفن ۹۳۰۵۸۹ ـ ۹۲۳۴۳۲

خرید و فروش زمین و باغ اطراف کرج جمشید آباد دفتر جمشید تلفن ۹۲۸۰۸۲

مرکز معاملات اراضی تهران و حومه تلفن ۴۵۹۵۷

دفتر املاک مولائی بورس اراضی سعادت آباد و کوی مکانیر تلفن ۸۷۶۱۵۵

دفتر مرکزی جلالی
خریدار اراضی سعادت آباد و مکانیروفرحزاد و یوسف آباد و عباس آباد ودره قشلاق و شمیرانات ومبارک آباد .
۶۲۶۴۱۱ ـ ۶۲۴۱۹۳
آ ـ ۶۴۵۹

معاملات پول

پول موجود
پول شرطی
از ۵۰ هزار تومان ببالا
فوری ارزان
۸۳۰۸۳۵
پول یکمیلیون ریال ببالا دوشاهی موجود ۸۲۲۶۵۹

پول فوری
در مقابل
چک
اتومبیل تلفن ملک
۸۲۲۳۴۱

از یک تا پنجاه میلیون ریال پول شرطی موجود پاکپور ۶۶۴۶۱۸ و ۶۶۶۲۶۳

قلک وام میدهد
درمقابل مبیع ارزنده قلک فورا وام میدهد تلفن ۷۶۵۷۴۵

پول ۵ر۱ شاهی ۶۲۴۸۷۳

پول فوری در مقابل اتومبیل تلفن ملک ۸۳۲۹۸۶

پول فوری با سود بانکی در مقابل خانه مستغلات ۹۲۸۴۶۵

وام در مقابل تلفن اتومبیل وملک
۴۹۰۵۰

ارزانتر ازهمه‌جا
وام در مقابل ساختمان تلفن ۸۲۲۳۴۱

وام
در مقابل چک حقوقی
و تلفن اتومبیل قبوض بانک کارگشائی و ملک با سود بانکی تلفن ۳۱۲۷۳۹

مورد نیاز
پول شرطی نیازمندیم
۸۳۰۸۳۵

پول شرطی درمقابل خانه مستغلات فورانیازمندیم ۹۲۸۴۶۶

پول شرطی نیازمندیم ۸۳۷۶۸۴

خانم وآقا محترم
پول شرطی با بهره ۵۰٪ نیازمندیم تلفن ۸۲۲۳۴۱

پانصد هزار تومان پول در مقابل ملک ارزنده نیازمندیم سازمان آشیان تلفن ۶۶۶۱۵۵ و ۶۶۵۱۷۷

معاملات تلفن

تلفن ۳ و ۷
خریداریم ۳۰۳۲۳۶

خرید و فروش تلفن
۳۱۷۴۳۷ اسلامبول کمپانی ۱۷ر۲

تلفن ۲ و ۵ فوری خریداریم ۵۳۵۷۴۴

خرید و فروش تلفن ۸۲۰۸۴۱

تلفن ۷۵ واقع درشهنازفوزیه به‌قیمت ۵۵۰۰ تومان فورابفروش میرسد تلفن ۷۷۹۵۷۸
آ ـ ۷۲۸۲

تزئینات و دکوراسیون

تزئین منزل و محل کار
باقساط دلخواه شما
کاغذ دیواری ، موکت ، فرش ماشینی، پرده، کرکره ـ آراکو ـ فرح شمالی جنب کلانتری ۴
تلفن ۷۷۶۶۵۴

کاغذ دیواری باقساط ۷۷۵۷۷۱

کفپوش همه نوع باقساط ۷۷۵۷۷۵

موکت باقساط ۷۷۵۷۷۵

کاغذ دیواری با نصب
فوری ۲۰٪ تخفیف ۹۷۸۴۲۰

تزئینات تهران ویلا
مرکز پخش انواع کاغذدیواری موکت پرده پارچه‌ای کرکره و کلیه لوازم تزئینی باتخفیف کلی ۹۷۶۶۸۶

۳ تومان
با روزی ۳ تومان منزل و محل کار خود را با بهترین نوع کاغذ دیواری ، موکت ، پرده کرکره وکفپوش تزئین نمائید . تلفن ـ
۶۶۶۶۶۵
و ۴۸۷۵۱

برای ساختمان شما

تخلیه چاه
۷۷۶۷۱۳
مترمکعب ۳۵ تومان

نقاشی ساختمان تلفن ۷۹۵۹۷۵

تعمیر مسکن کارهای ساختمانی کلی و جزئی ۸۴۸۷۸۱

شما میتوانید با اندک تعمیرات ساختمانهای قدیمی سازخودتان را بساختمانهای مدرن تبدیل نمائید ۴۸۴۰۷
۱ـ۸ آ ـ ۷۴۵۹

شیشه پاک کن
نظافت شیشه‌ها وکلیه ساختمان مطابق با سلیقه شما تلفن ـ ۸۳۳۱۳۵
آ ـ ۸۵۴۶

شرکت ساختمانی آسیا
سازنده خانه و اپارتمان درشهر وحومه تلفن ۸۴۷۲۸۸

قبوض

قبوض فرش و جواهربانک کارگشائی را صددرصدخریداریم و صددرصد وام میدهیم موسسه تک خیابان شاه بالاتر از کاخ مقابل ۲۰ مترل اول ۴۵۱۶۸ و ۶۶۲۴۵۹ و ۴۳۴۹۹

خرید و فروش قبوض شهرداری پاکپور ـ ۶۶۴۶۱۸

بقبوض بانک کارگشائی وام داده میشود ۸۳۹۱۹۶

اوراق شهرداری قبوض اصلاحات خریداریم تلفن ۴۵۹۵۷

لوله بازکنی
لوله بازکنی دروازه دولت
۸۲۷۴۰۸

لوله بازکنی ۲۵۰ ریال ۷۶۳۷۸۵ و ۷۶۱۹۹۵ و ۷۶۰۹۹۳

لوله بازکنی ۲۰۰ ریال
اسفالت کاری بنائی تعمیر و نصب کولر
شبانه‌روزی ۶۳۷۵۳۵

لوله بازکنی
فاضل آب فوری تلفن ۴۴۲۴۶

لوله بازکنی ولوله کشی مقدم ۹۲۵۳۷۴

۲۵ تومان
لوله بازکنی روزولت
۴۷۱۴۳

رفع گرفتگی هر نوع لوله ساختمانی
بادستگاه تراکم هوا ـ تلفن ۷۸۷۲۷

لوله بازکنی فاضل آب
قدیمی تلفن ۹۵۵۱۱۶

تخلیهٔ چاه
فاضل آب دفترفنی بیک
اکسپرس ۹۲۳۳۵۹

گاز

پرسی گاز
گاز و سرویس
از ساعت ۷ صبح الی ۱۰ شب
۶ـ۹۶۳۰۲۱
۶ـ۹۵۰۰۰۱
سرویس و تعمیرات اجاق
۹۶۳۰۳۰

شرکت بوتان
بوتان
پخش گاز ۹۵۲۰۵۱
سرویس وصدور کارت
وتغییر آدرس ۳۱۳۱۶۱
قسمت فروش ۳۰۴۷۱۱
قبول سفارشات گاز
از ۷ صبح الی ۹ شب

آگهیهای متفرقه

قابل توجه
قفس مخصوص مرغ تخمی آماده نصب در تهران و شهرستانها سوداگر تلفن ۸۳۷۷۸۵
آ ـ ۶۱۸۸

نیازمندیهای اطلاعات
تلفنی آگهی قبول میکند
تلفنهای ۳۱۱۲۲۴ ـ ۳۱۱۲۲۵
۳۱۱۲۲۹ ـ ۳۱۱۲۳۰

کرکره چوبی
میشلر MISCHLER
سرما ، گرما و نور از کرکره چوبی میشلر عبور نمیکند
پارکت BW
نمایشگاه : شاهرضا کوچه فتوحی
۸۲۹۳۹۰ ـ ۸۲۴۳۰۷
۸۲۴۸۷۰ ـ ۸۲۹۵۹۶

امتیاز پاسپورت دانشجوئی خریداریم تلفن ۸۴۷۴۸۲

گمشده

پیکان مدل ۴۶ برنگ آبی آسمانی تودوزی مشگی شماره شهربانی ۳۴۸۱۲ ط ب بسرقت رفته بابیمه نامه ماشین وگواهینامه وکارت مشخصات ماشین هرکس اطلاعی دارد با تلفن ۸۷۳۴۶۰ـ ۸۶۳۰۵۱ تماس بگیرند متشکرم
۱ـ۲ آ ـ ۷۳۴۱

یک قطعه چک سفید بشماره ۵۷۲۸۰۰ بانک صادرات ایران شعبه شماره ۹۲۱ امیرآباد شمالی بنام اینجانب حاجی محمود کتانچی از حساب شماره ۳۷۳ مفقود گردیده از درجه اعتبار ساقط است .
حاجی محمود کتانچی
آ ـ ۳۶۵

یک برگ چک به شماره ۶۲۲۸۸۲ بدون تاریخ به مبلغ ۵۰۰۰۰ ریال از بانک صادرات ایران مفقود گردیده از درجه اعتبار ساقط است

چهار برگ چک سفیدبشماره ۵۶۷۷۴۷ تا ۵۶۷۷۵۰ از حساب شماره ۷۰۳ بانک اعتبارات تعاونی توزیع شعبه خزانه فرح آباد مفقود شده واز درجه اعتبار ساقط است .
آ ـ ۷۴۲

چکهای از شماره ۷۹۵۰۷۷ تا ۷۹۵۱۰۰ بانک صادرات شعبه پارک امین الدوله از حساب ۲۸۱ مفقود شده واز درجه اعتبار ساقط است . مرتضی ارشادی
آ ـ ۷۴۲۵

یکبرگ چک شماره ۲۱۳۹۵۸ و ۱۰۱ بانک صادرات شعبه شماره ۷۷۶ خیابان مولوی باغ فردوس منطقه ۱۴ بمبلغ پنجهزار ریال دروجه حامل ازحساب ۲۴ مفقود شده واز درجه اعتبار ساقط است . فضل اله محمدی
آ ـ ۷۳۰۷

چک بشماره ۱۸۵۱۱۹ بشماره حساب جاری ۶۰۰ بانک صادرات شعبه خواجه نصیر حامل بمبلغ ۳۰۰۰۰ ریال مفقود گردیده از درجه اعتبار ساقط است.
افراسیاب اصغری
آ ـ ۷۳۳۳

دوبرگ چک بشماره های ۱۱۱۴۶۱ و ۵۴۹۳۱۴ اولی از حساب شماره ۲۸۶ مبلغ ۸۰۰۰ ریال دروجه حامل تاریخ ـ ۲۵ر۴ر۵۲ و دومی بشماره ـ ۳۷۶۱۸ مبلغ ۷۲۵۰ ریال در وجه حامل مفقود شده وازدرجه اعتبار ساقط است .
آ ـ ۷۱۷۱

سند منزل اینجانب رضافخر شماره ۱۹۹۵۶ واقع در بخش ۹ یوسف آباد خیابان مستوفی پلاک ۱۹۹ که تحت شماره ـ ۳۷۳۹۷ در دفتررسمی اسناد شماره ۱۰۷ به ثبت در حدود کلانتری یوسف آباد مفقود شده چون این سند از نظر قانونی نمی‌تواند مورداستفاده قرارگیرد از یابنده خواهشمند است به تلفن های ۶۶۱۶۱۱ یا ۶۸۲۸۵۹ اطلاع داده ومژدگانی دریافت دارد
آ ـ ۷۳۵۵

لوله بازکنی
فاضلاب تلفن ۶۶۱۹۵۲

مدرسه تهران نو (سنلوئی)
روز های دوشنبه و چهارشنبه هرهفته از ساعت ۸ الی ۱۱ صبح تا پانزدهم مرداد ثبت نام می نماید
تلفن : ۸۴۱۳۵۱

تخلیه چاه باموتور البرز ۳۱۹۴۶۲
مترمکعب ۳۰ تومان البرز ۳۱۱۱۸۸

۵۰۰ هزار تومان پول شرطی در مقابل ملک ارزنده با بهره کم نیازمندیم سازمان آشیان تلفن ـ ۶۶۶۱۵۵ و ۶۶۵۱۷۷ و ۴۲۰۷۰

آسفالت
محوطه پشت بام عایق بندی پذیرفته میشود تلفن ۶۶۱۹۵۲

فروش سرقفلی
دو دهنه ساختمان مجهز به تمام وسایل جنب کارخانه سنگبری شرکت سنگ جام جاده شهرری که برای فروشگاه بزرگ و سوپر مارکت آماده میباشد واگذار میشود طالبین به دفتر شرکت مزبور از ساعت ۹ صبح تا ۱۲ مراجعه فرمائید.
تلفن ۵۹۰۲۴۶

Experienced and/or
TALENTED SECRETARY
With good command of English typing and general office work required. Salary Rls. 17000 to 25000 according to qualifications. Phones: 79771 - 790276.

کارخانجات اتومبیل سازی
مزدا
به تعدادی کارگر نقاش و آهنگر احتیاج دارد آدرس ۲۱ کیلو متری جاده قدیم کرج کارخانجات اتومبیل سازی مزدا تلفن ۹۵۲۶۹۴ ـ ۹۵۲۷۱۷

TYPIST/TELEPHONE OPERATOR
Required by Manufacturing Company located on New Karaj Road. (FREE TRANSPORTATION WILL BE PROVIDED).
Qualifications :
— English and Farsi Typing;
— Good knowledge of English and Farsi.
Attractive salary and fringe benefits offered.
Call 668161 or 660157 for appointment.

دستگاه الکترونیکی
بازوبسته کن درمنزل از داخل اتومبیل
ساخت آمریکا
درمنزل شما به هرشکل و مدلی باشد دستگاه روی آن قابل نصب میباشد
بوسیله تلفن سفارش دهید دستگاه درمدت ۶ ساعت نصب میگردد
نماینده انحصاری و مرکز فروش و نصب : شرکت بکد الکتریک
خیابان پهلوی مقابل پارک ساعی شماره ۶۸۰ تلفن ۶۸۱۰۱۶
شما میتوانید برای مشاهده از طرز کار دستگاه از نمایشگاه شرکت دیدن فرمائید
چنانچه مایل باشید میتوانید دستگاه را بدون پیش قسط و باقساط ۱۲ ماهه خریداری نمائید

استخدام
بانو یا دوشیزه حسابدار
با حقوق مکفی استخدام میشود . متقاضیان به دفتر شرکت فانتوم واقع در خیابان سوم اسفند جنب بانک اعتبارات ایران بعد از ظهر ها از ۴½ تا ۷½ مراجعه نمایند .

آگهی استخدام

پیرو آگهی مورخ ۱۳۵۲/۳/۹ ، اسامی قبولشدگان و ذخیره های دوره آموزشی شش ماهه پیش ازخدمت کادر صحرائی سازمان مرکزی تعاون روستائی را بشرح زیر اعلام میدارد :

الف ـ قبولشدگان :

ردیف	نام خانوادگی ـ نام	شماره شناسنامه
۱	خیری سید مسعود	۷۵
۲	گرجی زاده عبدالرحیم	۳
۳	صداقت جهرمی ناصر	۱۲۲
٤	قزل مشدقلی	۲۹
٥	نعمتی اسداله	۱
٦	حیدری دارانی غلامرضا	۳۲
۷	محبی رحمن	۲٤۰
۸	شهابی عباس	۲٤
۹	اهری محسن	٥۸
۱۰	کربلائی زاده محمد رضا	۱٦۷
۱۱	فلفلی فریدون	۲
۱۲	سجادی سید سعیدالدین	۳۹
۱۳	موسیوند کرمعلی	٤٦
۱٤	اصغرزاده زعفرانی غلامحسن	۱۰
۱٥	نیازی محمد	۳۷٦۳
۱٦	حسینی سید حمید	۱۱٤
۱۷	رضی‌زاده بنا ناصر	۱۳٦۸
۱۸	معظمی گودرزی شکرالله	٤۲۷٥۹
۱۹	صالحی گیلانی محمد علی	۱۳۱
۲۰	سلیمانی آلیگودرزی هدایت‌اله	۲۸٥
۲۱	قهرمانی وحید	٦۹
۲۲	فخاری ورنوسفادرانی یداله	۱۰۱
۲۳	چوگان بردی‌یار	۲٥۱
۲٤	غلامی علی بخش	۷
۲٥	قادری هادی	۲۱٤٦۲
۲٦	رجائی ابراهیم	۸
۲۷	رجزی مسعود	۷۳۱۸۰
۲۸	یارمحمدی علی حیدر	۷۱۸۳
۲۹	عباسی منجزی نصیر	۲٥۷
۳۰	زاهدی مقدم عبدالحسین	۱۰۰
۳۱	فقیه محمد کریم	۲۸۰
۳۲	اقاولی رضا	۱٤۱
۳۳	بنی‌مهدهادی کیاسری قاسم	۳۹٥
۳٤	لاجوردی قمسیدعلی اکبر	۷٤۱۷٤
۳٥	بایسته پروین سید احمد	۳۰۲
۳٦	یگانه بروجنی مصطفی‌قلی	۲۱۱
۳۷	پیری غلامرضا	۷۷
۳۸	مبصری علی آقا	۱٥۲۲
۳۹	روان گرد عبدالکریم	۳۰٤
٤۰	اسدی بورانی محمد باقر	٦
٤۱	تائبی ذبیح‌اله	۲٦٤
٤۲	عباسیان اکبر	۳٤
٤۳	کریمی نوراله	۲
٤٤	رخیده علیرضا	٤۲٦٥
٤٥	هرمزی نژاد حبیب‌اله	۸۸
٤٦	تونی مقدم عبداله	۲۱۸۰۱
٤۷	صبورفانی رحمت	۷
٤۸	عبدالشاهی احمد	۳۷۷٤٦
٤۹	زین‌الدینی کرم حسین	۲۳
٥۰	سراجی سید ابوالقاسم	۲٦۷
٥۱	حاج سردار رجبعلی	۱۸۸
٥۲	خردمند جهرمی علی اکبر	٦۸
٥۳	شیری مصطفی	٤۰۰
٥٤	مهدیان محمد	٥٦٦
٥٥	تنگستانی اسماعیل	۸۳
٥٦	جعفری درگرکی حجت‌اله	۱۱
٥۷	برخورداریان ناغانی سعادت‌اله	۱۲
٥۸	همتی غلامحسین	۱٦٤
٥۹	بلوریان محمد	۲٤۸
٦۰	عزیزیان محمد	۱٦
٦۱	رضائی سیه رود فریدون	۱۲
٦۲	شجاعی فرداحمد	٤۰۷۷۸
٦۳	فاطمی مطلق سیدعبدالرحیم	۲٦٦
٦٤	امجدی محمد رضا	۳۹
٦٥	رضائی عباس قلی	۱٤
٦٦	فروزانفر مرتضی	٦
٦۷	واحدی رضا	۱٥٤
٦۸	نقشی فاروق	٤۸
٦۹	شیخ آقائی عباس	۳۱۷
۷۰	طالبی عجبشیر حسن	۲۹
۷۱	صادق پورعلی اکبر	۱۳۱۳
۷۲	فرشباف احمد	۸۱۳
۷۳	سپاسگذار بهمن	۲٥٥
۷٤	صادقی محمد حسن	۸
۷٥	رحیمی بافرانی جمال	٤
۷٦	فرج‌زاده محمد حسین	٤۱۹۱۰
۷۷	غلامپور خسرو	۱۱۹۱۸
۷۸	کیوانی منصور	۱٤٥
۷۹	نظری قادیکلائی محمد علی	۳۸
۸۰	جباری مقدم حسین	۱۷۲
۸۱	داودی عبدالرحیم	۲۷۷
۸۲	احمدی حسین	۷۰
۸۳	شهیری طبرستانی علی	۱۰۰٦
۸٤	ابراهیم پورمقدم رحیم	٤٥٦
۸٥	مختاری افراکتی حسین	۹
۸٦	صاحبی مجید	٥۳
۸۷	رحیمی حسینعلی	۱۲۷
۸۸	ویس کرمی فتح‌اله	۷۳
۸۹	مفیدی نیستانک مجتبی	۳۷
۹۰	گندمی محمد ابراهیم	۳٤۲
۹۱	آقا لرکره آقا صدرا	۹
۹۲	بحرینی سید محسن	٤٤۸
۹۳	ابراهیم مرفاوی عبدالامیر	۱٤٤۷
۹٤	جبار زاده حسن	۱۹
۹٥	محتشمی عبدالحسین	۷۸
۹٦	زمانی فریدونی محمد قلی	٦٤۸
۹۷	حاجی جعفر نمازی احمد	٦٦۲
۹۸	محمد خانی ابراهیم	۳
۹۹	سیدی زاده سید محمد علی	۷٤۰٤
۱۰۰	مطیعی فر محمد رضا	۲۷۸
۱۰۱	رجبزاده کنفی عبدالحسین	٥
۱۰۲	میر شکارنژاد احمد	۱
۱۰۳	تراکمه سامانی محمد علی	۳۲
۱۰٤	دز نردی حسن	۳۱۹
۱۰٥	هنرور غلام عباس	۳۰٦
۱۰٦	مظاهری گلهرودی قدرت‌الله	۱۱
۱۰۷	دالائی غلام عباس	۱۹٤
۱۰۸	قرنجیک بردی نیاز	۱
۱۰۹	خوچیانی داریوش	۸۹
۱۱۰	کریمی اکبر	٥٥
۱۱۱	امیر صالحی ابراهیم	۲۲٤
۱۱۲	منطقی محمد تقی	٤۸
۱۱۳	ابراهیم نژاد سرابی عزت	۳۲۲
۱۱٤	نریمانی کله بستی محمد رضا	٤
۱۱٥	نعمت پور منوچهر	٦۹
۱۱٦	انصاری محمد علی	۱۰۱
۱۱۷	کردکار علی	۲٦۷۰
۱۱۸	منصوری خواه فومنی محمد حسین	۱٥۱
۱۱۹	صفائی اسماعیل	٦
۱۲۰	جافریان محمد رضا	۱۹٥
۱۲۱	همتی محمد باقر	۱٦۱
۱۲۲	علائی سید فخرالدین	۲۳
۱۲۳	سایه‌وند محمد نبی	۲۲۲
۱۲٤	گلینا خوزانی محمد	٥٦
۱۲٥	صادقی موسی	۳٤
۱۲٦	حسینی سید محمد	۸
۱۲۷	ثبوتی محمد	۹
۱۲۸	سهرابی غلامحسین	٦۹٦۰
۱۲۹	اقابیگی محمد تقی	۳٦۷
۱۳۰	کریمی محمد حسن	۱۱٤
۱۳۱	یوسفی شاد احمد رضا	۲
۱۳۲	سید فردی میر حسن	۲٤۹
۱۳۳	عطار شهن آبادی محمد ابراهیم	٥
۱۳٤	حسنی لطف‌اله	۱٤
۱۳٥	الیاسی غلامرضا	۲٤۰٥
۱۳٦	فرهادفر رسول	۷۳۰۱٦

ردیف	نام خانوادگی ـ نام	شماره شناسنامه
۱۳۷	خواجه محمد	٤۱٦
۱۳۸	زوریگر غلامرضا	٦۹
۱۳۹	تمسکنی اصفهانکلائی علی اکبر	۲۳
۱٤۰	فرج پور بختیاری بهروز	٥۳
۱٤۱	فرقانی نوش آبادی رحمت‌اله	٤۹
۱٤۲	محمد زاده کوه پاره حسین	٤٤۸٤۸
۱٤۳	ولیدی نادر	۷۲۲۹
۱٤٤	تقی زاده مهنه اسماعیل	۱٤۱۱
۱٤٥	رهسپار منصور	۱٥
۱٤٦	کشاورز حسین	۳
۱٤۷	ایل بیگی قلعه نی‌جهان بخش	۱٤۱۹
۱٤۸	علوی عطا آبادی اکبر	٦۱۷
۱٤۹	فرخنده عبدالرضا	۳۳٤٤
۱٥۰	بایگان غلامرضا	۷٤۰
۱٥۱	کوراهی زاده مختار	۱۲۰
۱٥۲	سعیدی نوقانی احمد	۸
۱٥۳	نیازی هادی	٤۲
۱٥٤	قهرمان حمید	۷۳
۱٥٥	فارسونی نژاد عباس	٤٦
۱٥٦	غلامیان مقدم محسن	۲۷۸
۱٥۷	قائم پناه دزفولی نژاد مرتضی	۸۹
۱٥۸	مهرابی نصراله	۳۲٦
۱٥۹	وجدانیان عزیز محمد	۸٤
۱٦۰	قاسمی اسداله	۱۲
۱٦۱	پروانه بروجنی جهانگیر	٤۳
۱٦۲	هدایت محمد	۱۳٦
۱٦۳	مهربابا رستم	۳
۱٦٤	مهدویان ضیاءالدین	۳۳
۱٦٥	زراعتی محمد	۲۰۲۷۰
۱٦٦	کرامت امیر کلایی مهدی	۱٥
۱٦۷	رادبوی نوربخش	۲
۱٦۸	عرب خانی هوشنگ	۸۸
۱٦۹	بنائی نوبندگانی خلیل	٦٥
۱۷۰	پور عباس دارابی عباس	۱۷
۱۷۱	شادابی نژاد محمد علی	۱۸۱۲
۱۷۲	رشیدی یداله	٥۷٥
۱۷۳	خادمی پور محمد باقر	۳٦۹
۱۷٤	فرامرزی هاشم	٦۲
۱۷٥	اعتمادی حسینعلی	۱٦۸
۱۷٦	الیاسی قهفرخی اکبر	۷۹۹۱
۱۷۷	هاشمی پرویز	۱۱۷٦۳
۱۷۸	افشین پور فتح‌الله	۳۹
۱۷۹	عزیزی عادل	۷۲٤۰
۱۸۰	خدائی علی آقا	۳۷٦۹۱
۱۸۱	رنجبر جهرمی هدایت‌الله	۱۲۷
۱۸۲	سعیدی ابوالحسن	۲۰۳
۱۸۳	صمدی لنگرانی حسن	۷۳۷۹٤
۱۸٤	تشکری حسین	۷۰۱
۱۸٥	آق‌عبدالغفور	٥۳۹۷
۱۸٦	دادفر ابراهیم	٥٥٦
۱۸۷	مجیدی مهدی	۱٥۳
۱۸۸	سالاریان عبدالعظیم*	٦٦۸
۱۸۹	حدادی کلاهی فریدون	٤
۱۹۰	مخلص حسین	۸۷٦
۱۹۱	واحدی علی	٤۷
۱۹۲	صفرزاده سامانی ابراهیم	۱۳٥
۱۹۳	احمدزاده محمد علی	٦٥
۱۹٤	ابشاسب علی	۸
۱۹٥	رجبی عبدالکریم	۹۹۷٥
۱۹٦	رحمانی یدالله	۱۲۳٤۳
۱۹۷	محمدپور لطف‌الله	۱۲۸
۱۹۸	شفیعی کزاز حسن	٥
۱۹۹	خسروی کاظم	٤٦
۲۰۰	علی‌محمدی علی	٦٥
۲۰۱	رحمنی وحیدمهدی	۳۳۹۹
۲۰۲	مصدق مراد	۲۰٤
۲۰۳	چمی‌نجف آبادی علیرضا	۱۰۳۱
۲۰٤	تاجفر حسنقلی	۳۲۲
۲۰٥	ایثاری صفر علی	۱۱۳
۲۰٦	واعظیان محمدرضا	٥
۲۰۷	زمزم مسعود	۳۷۷۰۱
۲۰۸	منتظری کرهرودی منصور	۸۷
۲۰۹	میرحسینی مقدم سید مختار	۳۰۸
۲۱۰	اسدی جمشید	۲٦٦
۲۱۱	بهاروندامحدی هاشم	۱۰۲٤
۲۱۲	محمدی غلامحسین	٥
۲۱۳	شمسی نژاد علاالدین	۲۸
۲۱٤	حمیدی سید حسین	۸۱
۲۱٥	حاتمی‌نژاد علی	۲۸
۲۱٦	بافکر لیالستانی قاسم	٤
۲۱۷	میرزائی حصاری علی‌اکبر	۳
۲۱۸	رخشانفر ابراهیم	۹۰
۲۱۹	میرزاده اسماعیل	۱۹
۲۲۰	ابوصابر لنگرودی اصغر	۲۰۰
۲۲۱	دانائی آقاعلی	۱۲٦۹
۲۲۲	قصری پور محمدرضا	۷۰۷
۲۲۳	کریمی ابرقوئی محمدصادق	۱۷۲
۲۲٤	طالبی حسین	۳٤
۲۲٥	خوشکام عاشر طواق	۹۰۹
۲۲٦	کفاش یزدی محمد	۳۷۸٤۳
۲۲۷	محمود یانی‌احمد	۸۸۲٤
۲۲۸	چرامی‌چنگیز	۹۰۷
۲۲۹	مشایخ محمد حسین	٤۷۲
۲۳۰	نیکبخش حجت	٥۳۸
۲۳۱	افضل سلطانی داود	۷۸
۲۳۲	یاری‌زاده احسان‌الله	٤۲
۲۳۳	بسطامی شریفه ابراهیم	۳٥۰
۲۳٤	فیلی‌بندی مسعود	۲۹٤
۲۳٥	ابراهیمی قاسم	۱٤۳٦٤
۲۳٦	صفری کهیش مهدیقلی	۲۰
۲۳۷	بدیعیان خیرآبادی حسین	۱۷۲۹۹
۲۳۸	حسینی نظام	۱
۲۳۹	اسحقی هارونی بهمن	۱۰۳
۲٤۰	روغنی مصطفی	۷۳۸
۲٤۱	حمیدی مسعود	۱۲۹۳۰
۲٤۲	ایزدی ماشاءالله	۹
۲٤۳	زاداسماعیل جوبری منوچهر	۱
۲٤٤	کاویانی داود	۱٤٤
۲٤٥	تیموری جواد	۱٥٥
۲٤٦	بیات شاهرخ	٥۱۲
۲٤۷	یوسفی قدیم ییلول	٦۹٤
۲٤۸	بیکلری احمد	۷۲
۲٤۹	قائمی جلیل	٤۷
۲٥۰	حیرائی پوررضا	۱۷۳
۲٥۱	بندگزی غلامرضا	۹٤۱

ب ـ ذخیره‌ها

ردیف	نام خانوادگی ـ نام	شماره شناسنامه
۱	اسماعیل پورغلامحسین	۳
۲	علی رحیمی حسن	۱۲۷
۳	توکلی‌رزاق	۳۲
٤	کوثری نجفقلی	۳۲۱
٥	قاسمی کوکلی سهراب	٥۳۹
٦	صفائی نائینی علی‌اکبر	۸۲
۷	دادلوئی مجید	٥۱۱
۸	جمی‌نجف آبادی محمدعلی	۱۲٦۰
۹	جواهریان عباس	٤۹
۱۰	پورمحمدی محمد	٤٤
۱۱	حاج نایب عبدالحمید	۲۰۱٤۹
۱۲	مطهری عبدالمجید	۷٤۳
۱۳	احسانی تیلمی‌رحمان	۲۹
۱٤	رستگاری مصطفی	٦

پس‌از سالها انتظار یك فیلم بزرك و موثر از سینمای‌مصر که تا مدتها فراموش نخواهید کرد ...

آغاز دومین هفته نمایش‌در

سینماهمای

داستان شورانگیز عشق دختری زیبا که تماشای آن قلبها را به لرزه درخواهد آورد ...

خورشید طلوع میکند

رنگی درخشنده . AND THEN THE SUN RISES

این فیلم را حتما ببینید و تماشای آنرا به دوستان و آشنایان خود توصیه کنید

آگهی استخدام دیپلمه

بانک سپه برای تامین احتیاجات خود در تهران تعدادی کارمند دیپلمه با شرایط ذیل‌از طریق مسابقه ورودی ومصاحبه استخدام مینماید .

۱ـ مدرک تحصیلی دیپلم ریاضی با معدل بیش از۱٤
۲ـ آشنائی بامور ماشین نویسی
۳ـ حداکثر سن ۲٥ سال
٤ـ داشتن برگ معافیت دائم و یا کارت پایان خدمت

داوطلبان واجد شرائط میتوانند فتوکپی مدرک تحصیلی و کارت پایان خدمت رابانضمام دو قطعه عکس ٤×۳ حداکثر تا تاریخ ۵۲/٤/۳۱ باداره کارگزینی کل بانک سپه ارسال نمایند .

بانک سپه

آگهی استخدام لیسانسیه

بانک سپه برای تامین احتیاجات خود در تهران تعدادی کارمند لیسانسیه حسابداری و بانکداری را باشرائط زیر از طریق مسابقه ورودی و مصاحبه استخدام مینماید :

۱ـ حداکثر سن۳۰ سال .
۲ـ داشتن برگ معافیت یا کارت پایان خدمت
۳ـ نداشتن تعهد خدمتی در سایر سازمانها

داوطلبان واجد شرائط میتوانند فتوکپی مدرک تحصیلی و کارت پایان خدمت رابانضمام دو قطعه عکس ٤×۳ حداکثر تا تاریخ ۵۲/٥/٥ باداره کارگزینی کل بانک سپه ارسال نمایند .

بانک سپه

مناقصه دستمزد کارهای برق

جمعیت شیر و خورشید سرخ ایران اجرت نصب تاسیسات برق موسسات مختلف خود در مرکز و شهرستان‌ها را برای مدت یکسال بصورت مقاطعه بمناقصه می‌گذارد .

داوطلبان می‌توانند شرایط شرکت در مناقصه ومشخصات کار را تا ظهر روز چهارشنبه ۲۷ تیرماه جاری از دفتر اداره کل ساختمان واقع در خیابان سی‌متری خیابان ساسان مقابل ژاندارمری کل کشور شماره ۱۲ دریافت فرمایند .

ج ـ مدارك لازم برای‌شرکت در دوره :

۱ـ تعهد نامه ثبتی مبنی بر پنج سال خدمت در نقاطیکه سازمان تعیین میکند .
(فرم نمونه این تعهد نامه را داوطلبان میبایدباز سازمان تعاون روستائی شهرستان محل سکونت دریافت و در دفترخانه اسناد رسمی تنظیم‌نمایند.)
۲ـ عین گواهی‌نامه پایان تحصیلات متوسطه بانضمام یك برگ فتوکپی آن.
۳ـ ته برگ تقاضای ارزش تحصیلی به آدرس (تهران ـ سازمان مرکزی تعاون روستائی اداره آموزش و ارشاد).
٤ـ عین کارت پایان خدمت وظیفه بانضمام‌دو برگ فتوکپی آن .
٥ـ دونسخه برگ عدم سوءپیشینه (در صورت احتیاج به معرفینامه برای اخذ برگ عدم سوءپیشینه داوطلبان‌میتوانند بسازمان تعاون روستائی‌شهرستان محل سکونت مراجعه نمایند).
٦ـ عین شناسنامه بانضمام شش‌برگ رونوشت یافتوکپی صفحه اول شناسنامه .
۷ـ بیست و دوقطعه‌عکس ٤×٦ که‌مشخصات داوطلب در پشت آنها نوشته شده باشد .
۸ـ هیجده قطعه عکس ٤×۳
۹ـ عین گواهینامه رانندگی بانضمام یکبرك فتوکپی آن (در صورت داشتن گواهینامه)

د ـ محل ثبت نام

۱ـ قبولشدگان (بند الف) میباید با همراه داشتن کلیه مدارك فوق‌الذکر در ساعت هشت‌صبح روز شنبه سی‌ام تیرماه سال جاری در شیراز ـ خیابان کریمخان زند کوچه جنب‌بانك کشاورزی‌ـ سازمان تعاون روستائی استان فارس مراجعه فرمایند .

۲ـ از ذخیره‌ها(بند ب)به آدرسی که در برك تقاضای شرکت‌درمسابقه ورودی قید کرده‌اند در صورت احتیاج‌تلگرافی دعوت خواهدشد .ذخیره های دعوت شده میباید با همراه داشتن کلیه‌مدارك مندرج در بند ج این آگهی تا تاریخیکه درتلگرام قید شده است به تهران ـ خیابان پهلوی نبش خیابان شاهپور علیرضا (حشمت‌الدوله سابق)شماره ۳۵۷ مراجعه نمایند .

تذکر :

۱ـ از ثبت نام قبولشدگان وذخیره هائیکه مدارکشان‌ناقص باشدخودداری شده وحق‌هیچگونه اعتراضی نخواهند داشت .

۲ـ چنانچه هر یك از قبولشدگان یا ذخیره ها در تاریخهای تعیین شده مراجعه ننمایندازذخیره های بعدی بجای آنها دعوت خواهد شد .

۳ـ دوره آموزشی از همان روز ثبت‌نام‌شروع خواهد شد و کارآموزان حداقل تا سه ماه فرصت بازگشت به محل سکونت نخواهند داشت .

٤ـ دوره آموزشی شبانه روزی بوده و کار آموزان از خوابگاه ـ غذا و ماهانه یکهزار ریال کمك هزینه برخوردار خواهند بود .

٥ـ تمام کارآموزان بلافاصله پس‌از استقرار در محل شبانه روزی تحت معاینه کامل طبی‌قرار خواهند گرفت واگر برای استخدام سلامت کامل نداشته باشند بدوره پذیرفته نخواهند شد .

٦ـ کارآموزان درصورت‌موفقیت درامتحانات پایان دوره کارآموزی (ششماهه)و رعایت مقررات انضباطی مربوط باستخدام سازمان درآمده وبر ـ حسب درجه قبولی واحتیاج سازمان بروستاهای کشور برای خدمت در شرکت های تعاونی‌روستائی اعزام خواهند شد .

آ ـ ۲٦۰۰٦ **سازمان مرکزی تعاون روستائی**

آگهی مزایده فروش حمام

تاریخ ۵۲/٤/۱۲
شماره ٤٥۳

شهرداری دستگرد برخوار بموجب موافقتنامه شماره ٥۰۳۲ ـ ۵۲/۲/۱۷ مقام معظم استانداری استان اصفهان دو باب حمام زنانه ـ مردانه شهر دستگرد که گرمابه زنانه دارای چهار دوش و مردانه ۱۳ دوش میباشد با شرایط زیر بفروش میرساند .

۱ـ پیشنهاد دهنده بایستی مبلغ ۸۷٥۰۰ ریال برابر ٥ درصد مبلغ برآورد حمام ها را وجه نقد بحساب سپرده‌شماره ۲۰۹ بانک صادرات دستگرد برخوار پرداخت و رسید دریافت‌و یا اسناد خزانه‌دریافت و ضمیمه پیشنهاد خود نماید.

۲ـ مبلغ برآورد حمام ها ۱۷٥۰۰۰۰ ریال و پیشنهاد دهنده بایستی بیشتر از مبلغ ذکر شده پیشنهاد نماید .

۳ـ پیشنهاد دهندگان بایستی پیشنهادات خود را در دوپاکت لاک و مهر شده الف و ب که پاکت الف محتوی رسید سپرده و یا اسناد خزانه و پاکت ب محتوی پیشنهاد مبلغ مزایده که بطور خوانا و با حروف نوشته شده باشد تا ساعت ۱۱ صبح روز دوشنبه ۵۲/٤/۱۲ به دفتر مهندسی استان اصفهان واقع جنب پل خواجو تسلیم و رسید دریافت دارد .

پیشنهادات واصله در ساعت ۱۲ صبح همان روز باز و قرائت خواهد شد حضور پیشنهاد دهندگان در کمیسیون قرائت پیشنهادات آزاد است .

٤ـ به پیشنهادات مخدوش و مشروط و فاقد سپرده ترتیب اثر داده نخواهد شد .

٦ـ برنده مزایده میتواند وجه حمام ها را بطور نقد و اقساط بشهرداری پرداخت نماید.

۷ـ شهرداری‌در رد و یا قبول یک یا کلیه پیشنهادات مختار است .

۸ـ چنانچه برنده مزایده پس از اخطار کتبی شهرداری از انجام معامله خودداری نمود سپرده او بنفع شهرداری ضبط و قرارداد معامله با نفر دوم منعقد خواهد شد سپرده نفرات دوم و سوم تا تنظیم قرارداد در شهرداری باقی میماند.

۹ـ هرگونه هزینه از قبیل‌نشر آگهی عوارض ـ مالیات بعهده برنده مزایده میباشد .

شهردار دستگرد برخوار ـ احمد علی برومند

آگهی مناقصه

کارخانه ذوب‌آهن آریامهر۴۰۰۰ متر مکعب پوکه معدنی را از طریق مناقصه عمومی خریداری مینماید . شرکت کنندگان در مناقصه می‌توانند برای دریافت برگ شرایط و مشخصات بدفتر تدارکات این کارخانه واقع در ٤٥ کیلو متری جاده اصفهان ـ شهرکرد مراجعه و پیشنهاد خود را همراه برگ شرایط و مشخصات باقید قبولی امضاء نموده تا ساعت ۹ونیم روز ۵۲/٤/۳۱ بدبیرخانه کارخانه‌تسلیم نمایند .

کالای مورد مناقصه باید ۷روز پس از عقد قرارداد بتدریج هرماه یکهزار متر مکعب به انبار های کارخانه ذوب آهن آریامهر تحویل گردد.

سرپرست کل عملیات کارخانه آریامهر
م‌الف ۷۰۹۹ ۱ـ۲

برنامه اشب سینما

کسری نیمه‌شب‌خونین

برنامه سینماها

تماشای فیلمهائیکه با علامت (×) مشخص شده است برای اشخاص کمتر از ۱۸ سال ممنوع میباشد.

★ **آلفردو ، آلفردو (×) رنگی ـ داستین‌هوفمن**
دیاموند (۸۲۸٤۰۰) ۱٥ر۱۱ـ۳۰ر۳ـ۳۰ر٥ـ۳۰ر۷ـ۹ر٤٥ .

★ **آقای هالو ـ رنگی ـ علی نصیریان**
تراس اروپا ۸ر۳۰

★ **اولین شب آرامش (×) رنگی ـ آلن‌دلون**
آتلانتیک (٦۲۷۱۷۱) ۱٥ر۱۱ـ۳ـ۱٥ر٥ـ۳۰ر۷ـ۹ر٤٥

★ **بیقرار ـرنگی ـ فخری‌خوروش ـ ایرج‌قادری**
دیانا (٤۷۳٦٥) ۳۰ر۱۱ـ۳۰ر۳ـ۳۰ر٥ـ۳۰ر۷ـ۹ر۳۰
تراس۸ـ۱۰

★ **بادبادك رهاشده ـ رنگی ـ آشاپارك**
حافظ (۳۹۱۰۷٤) ۳۰ر۱۰ـ۱ـ۳۰ر۳ـ٦ـ۸ر۳۰

★ **باب ، کارول ، تد و آلیس (×) رنگی**
سینماونک (٦٤٤۱۱٦) ۳۰ر۱۱ـ۳۰ر۳ـ۳۰ر٥ـ٤٥ر۷ـ۱۰

★ **٥ نخاله ـ رنگی ـ گروه شارلو**
پونیدور (٤۲٦۳۱) ۳۰ر۱۱ـ۳۰ر۳ـ۳۰ر٥ـ۳۰ر۷ـ۹ر٤٥

★ **بندری ـ رنگی ـ بیك‌ایمانوردی ـ جمیله**
دنیا (۳۹۳۸۱۲) ۱٥ر۱۰ـ۱ـ۳ـ٥ـ۷ـ۹

★ **پل رودخانه کوای ـ رنگی ـ ویلیام هولدن**
سانترال (۹۲۸٦٦٦) ۱۱ـ۳۰ر۱ـ٤ـ۳۰ر٦ـ۱٥ر۹
متروپل (۳۱۹٤۱۰) ۳۰ر۱۰ـ۱ـ۳۰ر۳ـ٦ـ۸ر۳۰
رویال (۸۲۹۷۸٥) ۱۰ـ۳۰ر۱۲ـ۳ـ۳۰ر٥ـ۸ـ۱۰ر۳۰
گلدن‌سیتی (٦٦۳۲٦۹) ۳۰ر۱۱ـ۲ـ۳۰ر٤ـ۷ـ۹ر۳۰

★ **پنجه های مرگبار ـ رنگی ـ شوجی‌کاراتا**
تاج (۳۱۳۸٦٤) ۱٥ر۱۰ ـ ۱٥ر۱۲ ـ ۱٥ر۲ ـ ٤ر۱٥ـ ٦ر۱٥
۸ر۱٥ ـ ۱٥ر۱۰

★ **پیروزی یك قهرمان ـ سینماسکوپ ـ رنگی**
خورشید (۳۹۳٥۷۸) ۹ـ۱۱ـ۱ـ۳ـ٥ـ۷ـ۹

★ **پنجه های پولادین ـ طغیان هوس**
ستاره(٥۳۹۷۲۱) ۳۰ر۱۰ـ۳۰ر۱۲ـ۲ـ٤ـ۳۰ر٥ـ۳۰ر۷ـ۹ر۳۰

★ **تجسم یك‌احساس ـ رنگی ـ استفانیاساندرلی**
مولن‌روژ (۷٥۲۹۲۹) ۱۱ـ۳۰ر۳ـ۳۰ر٥ـ۳۰ر۷ـ۹ر۳۰

★ **حرفه‌ای‌ها ـ رنگی ـ برت‌لنکستر ـ لی‌ماروین**
برلیان (۳۹۳٥۳٥) ۹ـ۱۱ـ۱ـ۳ـ٥ـ۷ـ۹

★ **خورشید طلوع میکند ـ رنگی ـ رشدی‌اباظه**
همای (۳۱۱٦٦۹) ۳۰ر۱۰ـ۳۰ر۲ـ۳۰ر٤ـ۳۰ر٦ـ۸ر۳۰

★ **خوشگذران ـ وحدت ـ پوری‌بنائی**
تراس اونیورسال ۸ ـ ۱۰

★ **خدمتکار ـ رنگی ـ فرانس آنگلود**
تراس‌نیاگارا ۷ر۳۰ ـ ۹ر۳۰

★ **دایره‌عشق ـ رنگی ـ جین‌فاندا ـ موریس‌رونه**
شهرقصه (٦۲۷۲۹۰) ۱۱ـ۲ـ٤ـ٦ـ۸ـ۱۰

★ **داغ ثروت ـ رنگی ـ کرك‌داگلاس**
گلدیس (٦۲۸۷۱۳) ۳۰ر۳ـ۳۰ر٥ـ۳۰ر۷

★ **دینامیت سیاه ـ رنگی ـ جیم‌براون**
پارک (۳۱۹٦۳۷) ۹ـ۱۱ـ۱ـ۳ـ٥ـ۷ـ۹

★ **رگبار ـ پروانه معصومی ـ پرویز فنی‌زاده**
ادئون (۳۱۸۱۱۸) ۳۰ر۱۰ـ۱٥ر۲ـ۳۰ر٤ـ٤٥ر٦ـ۹

★ **راز عقرب ـ رنگی ـ جرج‌هیلتون**
آریا (۳۱۹۸۸٤) ۹ـ۱۱ـ۱ـ۳ـ٥ تراس ۳۰ر۷ـ۳۰ر۹

★ **زی ـ رنگی ـ الیزابت تایلور ـ مایکل‌کین**
پلازا (٤٤۲٥٥) ۱۱ـ۱ـ۳ـ٥ـ۷ـ۹

★ **سیاه و سفید ـ رنگی ـ راجندراکومار**
مراد (۷٥۳۳۸۲) ۹ـ۱۱ـ۱ـ۳ـ٥ـ۷ـ۹

★ **شب بی‌پایان ـ رنگی ـ هیلی‌میلز ـ هایول‌بنت**
امپایر(٦۲۳۹٤۲) ۱٥ر۱۱ـ۱۰ر۱ـ۳۰ر۳ـ۳۰ر٥ـ۳۰ر۷ـ٤٥ر۹

★ **شیطون شیطونها ـ رنگی ـ کرت‌راسل**
سینه‌موند (٤۸۳۲۲) ۱۱ـ۱ـ۳ـ٥ـ۷ـ۹

★ **شاموس ـ رنگی ـ برت‌رینولدز**
ری (۲۲٥۷۸) ۹ـ۱۱ـ۱ـ۳ـ٥ـ۷ـ۹

★ **عشق نامادری ـ رنگی ـ الجاندروری**
رادیوسیتی (٤۳۳۲۰) ۱٥ر۱۱ـ۳۰ر۳ـ۳۰ر٥ـ۳۰ر۷ـ٤٥ر۹

★ **غریب ـ بهمن مفید ـ مرتضی عقیلی**
اونیورسال (۹۲٦۹٥۳) ۱۱ـ۳ـ٥ـ۱٥ر۷ـ۳۰ر۹
پاسیفیک (۷٥۳

مجلس شورای ملی

موافقان و مخالفان لایحه قطع درخت

در جلسه دیروز مجلس شورایملی هنگام طرح‌وبررسی لایحه شور اول لایحه «حفظ و گسترش فضای سبزوجلوگیری از قطع‌بی رویه درخت »چندتن از نمایندگان در کلیات لایحه بعنوان موافق و مخالف صحبت کردند و سرانجام این لایحه با متجاوز از ۵۰ پیشنهاد رسیده از طرف نمایندگان برای شور دوم به کمیسیون های مربوط فرستاده شد .

قطر درخت نباید در نظر گرفته شود

آقای منوچهر سعید وزیری در موافقت بالایحه گفت از فرمانیه که میگذرم می‌بینم هر روز مرتبا درختان این منطقه کم میشود اکنون دیگردرفرمانیه درخت وجود ندارد .

وی افزودخوبست‌قطع‌درختان را درشهرستان هازیرنظرانجمن های محلی بگذارند ومردم را تشویق کنندبجای قطع‌درختان، فضای سبز بوجود بیاورند.

قطر درختان را نباید در نظر گرفت اگر قطر درنظر گرفته شود عده‌ای ممکن است تمام تاکستان هاو موستان ها را از بیخ‌وبن بکنند زیرا درختان مو قطری باندازه ۱۵ سانتیمتر ندارد.

من تقاضا دارم در باره قطع درختان درماده ٤ این لایحه انجمن های ده نیزنظارت داشته باشند

وسایل ارتباط جمعی

آقای علی اصغر مظهری نماینده اکثریت گفت :مقدمتا باید از دولت تشکر کنم‌بخاطر تقدیم این لایحه ولی با این‌که این لایحه دیر تقدیم شده ولی بازهم خوبست که بفکر فضای سبز افتاده است .

ارتباط جمعی وظیفه دارد قانون رابرای مردم توجیه کند. باید بگویم نه تنها ارتباط‌جمعی این عمل رانکرد بلکه مردم‌را به قطع درختان تشویق نمود . عده‌ای درزمین‌های خوددرختانی راغرس کردند برای آنکه‌زمین های خود را بقیمت بیشتری بفروشند من از دولت میخواهم که یك وسیله تبلیغاتی وسیع تهیه کرده تا مردم را با این قانون آشنا سازد.

صاحب زمین باید مجازات شود یاحاجی‌آقا؟!

آقای رحیم زهتاب فردبعنوان مخالف بالایحه اظهار داشت وقتی دولت لایحه‌حفظ‌وگسترش فضای سبزو جلوگیری از قطع بی رویه درخت را تقدیم‌مجلس کردعده‌ای شروع کردندبه‌قطع درختان . باید توجه داشت آنچه دولت میخواهد مجلس هم میخواهد . این یکی از لوایح مورد انتظار مردم‌است .

من که درطبقه چهارم می‌نشینم فرهاد(پسرمن) از من خواست که او رابیکی ازیار کها ببرم تا از فضای سبز و هوای آزاد استفاده کند، من ازجمله اشخاصی هستم که معتقدم که محیط تهران محیط مسموم کننده‌ای شده‌است .

شما راه تشویق و مجازات را دراین لایحه‌باهم‌مخلوط کرده‌اید باید باین نکته در لایحه توجه شود.

من نه باغ‌دارم نه‌زمین‌دارم ولی مملکت دارم.

پدری دو هکتار زمین‌به‌مبلغ ۲۰ هزارتومان خریده ،در آنجا درختان بید کاشته ، پدر فوت کرد «آقازاده » میخواهد دراین زمین یك ساختمان دو میلیون تومانی بسازدو ناگزیر است که درختان را قطع کند آیاباید بموجب این لایحه مجازات‌شود؟

شخصی زمین درختکاری شده‌ای را در اختیار دارد . مسافرت خارج‌ازکشور برای او پیش‌می‌آید . زمین مشجر رادر اختیار حاجی آقائی میگذارد ، بعداز ٦ماه از مسافرت‌مراجعت میکند. حاجی آقا مسامحه کرده ودرختان را آب نداده‌و خشك شده آیا بموجب این لایحه صاحب زمین باید مجازات‌شود یاحاجی آقا ؟

دراین لایحه باید تکلیف اشخاص معلوم شود.

یك‌راننده یك وکیلی رازیر میکند ٦ماه زندان میرود ولی اگر شما درختی را قطع کنید سه سال زندان میروید .آیااین صحیح‌است؟

من خوابیده‌ام شخصی آمدو شبانه درخت مرا در باغ قطع کرد آیا من باید بزندان بروم. دراین لایحه باید به تمام جهات توجه شود. اکنون بعضی ها به درخت ها دخیل می‌بندند بیائید مردم رابه عبادت سیاسی درباره درختان آشناسازید

بی‌مطالعه لایحه تصویب نمیکنیم !

آقای دکتر رحیم‌عزیزمرادی بعنوان موافق بالایحه در پاسخ آقای زهتاب فرد گفت :

دراینجا شما گفتید هرچه دولت میخواهد مجلس هم می خواهد ، شما بعنوان اقلیت‌هم نباید چنین حرفی رابزنید . هر لایحه‌ای راکه دولت‌تقدیم می کند در کمیسیون ها و در جلسات علنی مورد بررسی و شورو غورقرارمیگیرد.بهیچوجه اینطور نیست که هرلایحه‌ای‌را که دولت‌بدهد‌بهمان وضعی‌داده تصویب شود. ما بدون فکر و مطالعه لایحه حفظو گسترش فضای سبز را تصویب نخواهیم کرد.

بالای چشمتان ابرواست !

آقای عبدالحسین طباطبائی نماینده اقلیت بعنوان مخالف بالایحه گفت:

امروز به اعتقاد ارادتمند یك لایحه انسانی در اینجا مطرح است که هدفش نگاهداری درخت وعنوان‌وداعیه‌اش گسترش فضای سبز است و چنانچه همه معتقدند لایحه با شرایط‌اقلیمی مملکت تهیه شده واین درست چیزی که اکثریت مطلق مردم این مملکت خواهان آن‌هستند واین ماجرای امروز و دیروز نیست بشهادت‌تاریخ، حکایت ها، افسانه های‌ملی ، این‌عشق و مهرورزی‌مردم‌ایران ازقدیم‌ترین ازمنه در دل مردم این مملکت خانه کرده است ومردم این مملکت به درخت بدیده مذهبی نگاه میکنند و به آن دخیل می بندند و مردم آیران از قدیم قطع درخت را مذموم و مشئوم و موجب کوتاهی عمر میدانستند ولی حقیقت اینست که برای من معمائی وجود دارد که چرا دولت حاضر درسنتی‌ترین لوایح خودش مطالبی می گنجاند که مشکلاتی برای مردم ایجاد کند. چرا لایحه‌ها درست مغایر علل موجبه شان تهیه میشودو چرا اینطور پر پیچ‌وخم و متضاد لایحه تنظیم‌و تقدیم‌میگردد ؟

عده‌ای سودجو متنفذ در تهران و شهرستان هادرختان‌را قطع میکنندو زمین ها رابقیمت گزاف میفروشند اکنون در کمال راحتی راه میروند ودولت هم قابحال به آنها نگفته است که بالای چشمتان ابرو است . البته پس از تصویب این لایحه هیچ‌متنفذی قادر نخواهد بود به منظور سودجوئی مبادرت‌به‌قطع درخت کند.

خداوند و حضرت عباس را حکم قرار میدهم بانوعی‌ترس وبیم‌دو سئوال خود را مطرح میکنم که‌بینی‌و بین‌اله مردم کازرون ، رامهرمز ، مریوان ، مهاباد رضائیه ،بم وجیرفت بودند که درختان را از بین برندند یا دیگران ؟ و همینطور اهالی تهران ، آیا عده‌ای در این چندرز بفکر قطع درختان افتاده‌اند یاپس از تقدیم این لایحه ؟

چرا دولت تابحال خواب بود که موجب قطع هزاران درخت نشود . حالاکه بیدار شده‌است چوب خواب‌بودن خودرا میخورد واین‌لایحه راتقدیم میکند.

در سال ۱۳٤۱ که قانون ملی‌شدن جنگل بتصویب رسید اعلام شدکه ۱۸ میلیون هکتار در مملکت جنگل وجود دارد ، آقای مهندس روحانی وزیر کشاورزی و منابع طبیعی !شما ممکن است ازپشت این تریبون بفرمائید چقدر از ۱۸ میلیون هکتار جنگل باقی‌مانده است؟

بقصد گران کردن زمین واین ردیف استفاده‌های نامعقول قرار دهند ، با این قانون درگیری پیدا خواهند کرد.

آنهائی که علیه این قانون سروصدا راه انداخته و مفادآنرا به غلط و با بدبینی تعبیر میکنند اساسا اهل درختکاری نیستند و هدفشان‌درختکاری نیست. منافع نامشروعشان در خطر افتاده لذا بانگ و فریاد برآرند که‌مسلمانی نیست .

من با دو دست پیشنهادات را میگیرم

وزیر کشاورزی گفت: با نه فکر متحجرداریم نه‌قانون متحجر آورده‌ایم . ما بنا به خواسته نهصدونودونه‌درهزار مردم قانونی آورده‌ایم که تنفس سالم وسلامت مزاج و فکر به مردم ببخشد . آنرا در اختیار نمایندگان محترم گذارده‌ایم و آماده برای هر نوع ارشاد ، راهنمائی و تصحیح و تکمیل آن هستم .

شما اگر با یک دست پیشنهاد بدهید بنده با دو دست آنرا می‌گیرم .

بقیه در صفحه ۱۷

مهندس منصور روحانی وزیرکشاورزی

علی اصغر مظهری

رحیم زهتاب فرد

منوچهر سعیدوزیری

عبدالحسین طباطبائی

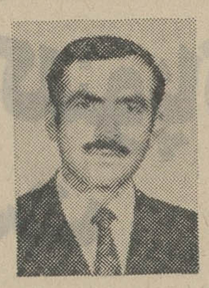
رحیم عزیز مرادی

این لایحه به‌نفع ۹۹۹ نفر ازهزار نفر است

وزیر کشاورزی نطقش را با شعر معروف مولوی آغاز کرد و گفت: من از شاعر بزرگ ایران مدد میگیرم و سخنم را با شعر او شروع میکنم که می‌گوید :

بر نمد چوبی اگر آن مردزد
برنمد کی چوبزد بر گردزد

و بعد گفت دولت اگر قانونی آنهم بمنظور حفظ حقوق عمومی که یکی از این حقوق تنفس سالم در فضای سالم‌است بیاورد ودر این قانون مورد و مواردی به عنوان تنبیه کسانی که رفتارشان بامنافع عمومی مباینت داشته باشد بنظر برسد نباید این امر را طوری تعبیر کنیم که ما قانونی برای تنبیه آورده‌ایم .

ما قانون آورده‌ایم که گناهکار را از صف عمومی بی‌گناه جامعه کنار بگذاریم .

نه ما قانون برای تنبیه می‌آوریم و نه شما قانون برای تنبیه تصویب میفرمائید ما قانون آورده‌ایم برای سلامت بخشیدن به محیطی‌که جامعه در آن‌زندگی میکند البته چوب این قانون فقط بر گرده کسانی میخورد که‌مثل گرد و غبار دامن جامعه راسیاه میکنند .

این قانون به نفع نهصدونود و نه نفر از هر هزار نفر افرادملت ماست. نباید باقانونی که‌به نفع نهصدونودونه نفز از هر هزارنفر مردم جامعه است مخالفت کرد .

ما میخواهیم امر درختکاری‌و بهره‌برداری از درخت بصورت صنعتی یا میوه یا ایجادنهالستان تحت نظام و قاعده اساسی‌وکلی قرار گیرد.

همانطورکه درامر چغندرکاری یا پنبه‌کاری و سایر انواع‌کارهای کشاورزی نظامی وجود دارد که در سایه آن نظام چغندرکار یا پنبه‌کار از حمایت و هدایت دولت برخوردار میشود و عملا حقوق صنفی‌اش حفظ میگردد از این بعد کسانی هم که درختکاری می‌کنند دارای حقوق صنفی و اصولی بوده و مورد حمایت و هدایت بیشتر دولت قرار خواهند گرفت .

و درختکار واقعی با کسانی که به بهانه‌درختکاری زیر پوشش نام درختکاری منافع خاصی برای خود تدارک می‌کنند بگی‌حسابش جدا خواهد بود.

هرکس درختررا به منظور واقعی درختکاری و بهره‌برداری عملی و معقول از درخت انجام دهد از مزایای این قانون و قوانین مشابه بهره خواهد برد ولی البته کسانی که‌درختکاری رابهانه ندادن انواع مالیات و عوارض بر اراضی باير قرار داده و یا

این لایحه به‌نفع ۹۹۹ نفر ازهزار نفر است

وزیر کشاورزی :

«کشتی بیمارستانی فارور»

از بندرعباس به‌چهارمین مأموریت اعزام شد..

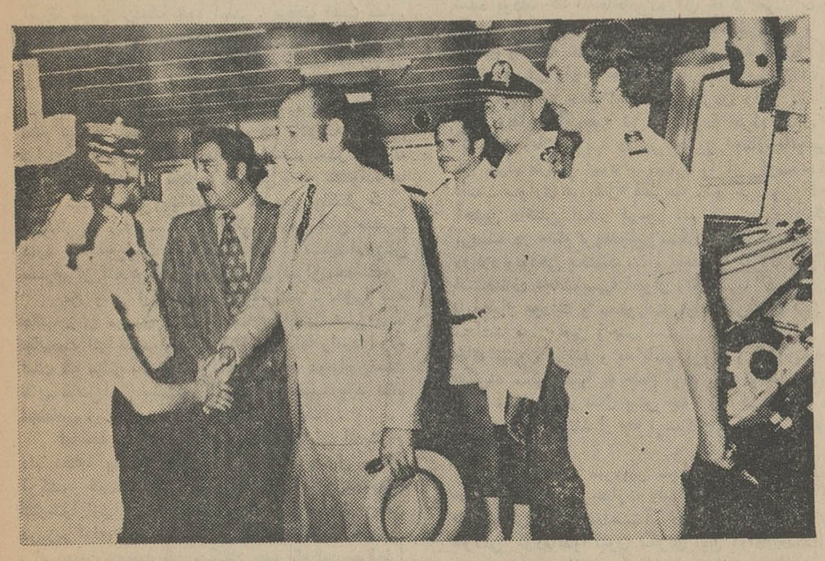
استاندار استان ساحلی‌و معاون استانداری با کارکنان کشتی بیمارستانی فارور گفتگومی کند

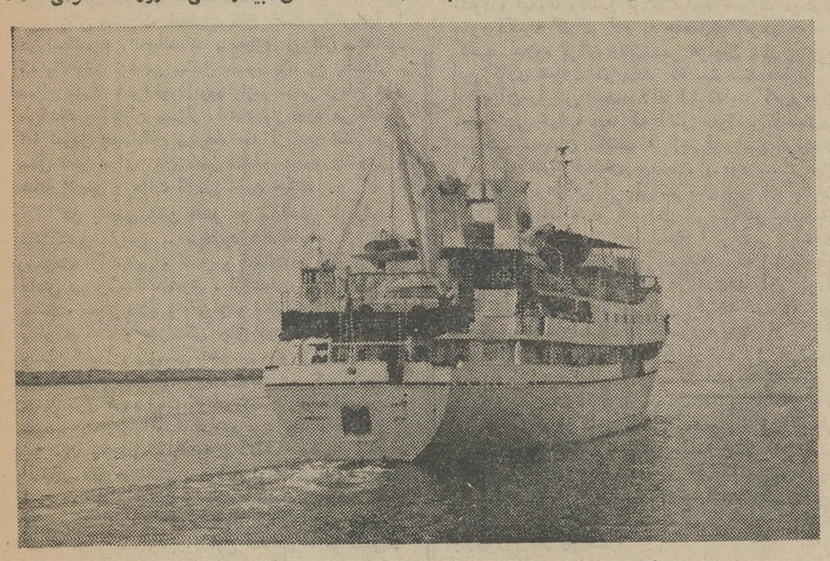
کشتی بیمارستانی فارور هنگام حرکت از بندر عباس

چند تن از پرستاران کشتی بیمارستانی فارور

مهندس کهنموئی‌معاون مدیرعامل کشتی بیمارستانی فارور

کشتی بیمارستانی فارورپس از یکماه و نیم توقف در بندر عباس طی مراسم خاصی با حضور آقای مهندس محمد ظهیری استاندار ساحلی ،آقای ستوده معاون استانداری و فرماندار بندرعباس ، دکتر ابریشمی مدیر کل بهداری استان ساحلی ، آقای مهندس کهنموئی معاون مدیر عامل کشتی‌بیمارستانی فارور،پرفسور مخبر فرهمند سرپرست تیم پزشکی کشتی بیمارستانی فارور ، سرهنك عایدینی‌رئیس شهربانیهای استان ساحلی و عده‌ای از روسای ادارات و شخصیتهای عالیرتبه شیرو خورشید سرخ کشور عازم چهارمین ماموریت خویش‌شد. درقسمت‌فرماندهی‌آقای مهندس ظهیری استاندار استان ساحلی ضمن تشریح هدفهای عالیه سازمان شیروخورشید سرخ برای کارکنان کشتی آرزوی موفقیت نمود ووظایف مهم و خطیر تیم پزشکی کشتی بیمارستانی فارورا یادآورشد. آنگاه آقای دکتر ابریشمی مدیر کل بهداری استان‌ساحلی هدفهای کشتی بیمارستانی را تشریح کرد و افزود ظرف‌شش ماه گذشته امدادگران شیرو-خورشید سرخ بیش‌از ۲۰هزار نفر را درجزیره مینو ازبوشهر تا آبادان از پسایندر نزدیك ترین‌نقطه مرز ایران‌وپاکستان آغاز و بیماران‌را بندرجاسك تحت درمان‌و بستری شدن‌قرار دادند و ٦۵۰ نفر تحت عمل جراحی قرار گرفتند . یکی از مقامات کشتی بیمارستانی‌فارور اظهار نمود که این چهارمین ماموریت کشتی فارور است، اولین ماموریت ۱۰ روز بطول انجامید که جنبه آزمایشی داشت دومین ماموریت ٤۵روز و سومین ٤ ماه بطول‌انجامید و ماموریت کنونی نیز بمدت٤ ماه‌پیش‌بینی شده است‌وخدمات درمانی از جزایر قنب بزرك و قنب کوچك و ابوموسی قابندر بوشهر ادامه خواهد داشت .

سپس آقای مهندس‌ظهیری استاندار استان ساحلی بنام نامی شاهنشاه آریامهر دستور حرکت کشتی را صادر کردو کشتی درمیان ابراز احساسات شدید بدرقه کنندگان بطرف قنب بزرك حرکت نمود .

قسمت داخلی کشتی

کشتی بیمارستانی فارور از ٥ طبقه آسایشگاه کارکنان ، قسمت‌فرماندهی، قسمت‌جراحی، چشم پزشکی، جراحی عمومی، گوش و حلق و بینی ، دندانپزشکی ، داخلی ، اطفال زنان و زایمان و آشپزخانه تشکیل شده و دارای ٤۲ تختخواب است .

کارکنان

این کشتی ۳۱ نفر کارمند دارد از این عده ۹ نفر پرستار و ۲۲ نفر پزشك و کارمند جزء می باشند علاوه برآن ۳٤ نفر مسئول‌هدایت کشتی‌هستند که از این عده ۱۱ نفر آلمانی و ۱۳ نفر ایرانی مشغول کار می باشند هزینه و مخارج زیست و حقوق این کارمندان ازطرف شیروخورشید سرخ ایران «مرکز آبادان» پرداخت میشود

بندرعباس ـ حسین حقایق

دعوت از سهامداران

شرکت پس‌انداز ووام مسکن کورش بزرك

برای دریافت سود سهام

بیرو آگهی مورخ ۵۲ر۳ر۱۷ از آنجا که قسمت اعظم‌سهامداران شرکت در عرض یک ماه گذشته متدرجا مراجعه و سود سهام‌خود را دریافت داشته‌اند و دیگر نیازی به‌ادامه‌نوبت های مقرردوجود ندارد شرکت پس انداز و وام مسکن کورش بزرگ بدینوسیله به اطلاع آن عده از سهامداران که تاکنون برای دریافت سود خود مراجعه نفرموده‌اند میرساند که از روز شنبه ۲۳تیر ماه ۱۳۵۲ به بعد میتوانند همه روزه بدون هیچگونه نوبت و محدودیتی در ساعات معمولی کار شرکت

از ساعت ۸ صبح الی یك بعد از ظهر
و از ساعت ٥ الی ۷ بعد از ظهر

شخصا یا بوسیله نماینده خود با در دست داشتن اصل‌برگ سهم و کتابچه پس‌انداز خود به اداره مرکزی شرکت واقع در خیابان شاهرضا بین فرصتو ایرانشهر شماره ۳۹٦ مراجعه‌فرمایند تا سود سهام در دفترچه پس‌اندازشان ثبت گردد ـ چون سود کلیه سهام اعم از آنکه زودتر یا دیرتر مطالبه شود با مبداء بهره اول خرداد ماه ۱۳۵۲ به بستانکار حساب پس انداز سهامداران منظور خواهد شد (تا در نتیجه تاخیر زیانی متوجه سهامداران محترم نگردد) از سهامدارانی که تاکنون حساب پس‌انداز نزد این شرکت باز نکرده‌اند خواهشمند است شخصا با در دست داشتن اصل برگ سهم و شناسنامه یا کارت شناسائی خود مراجعه‌فرمایند تا حساب‌پس‌انداز برایشان باز و سود سهم در آن ثبت گردد .

خواهشمند است سهامدارانی که تاکنون‌برگ اصلی سهم‌خود را دریافت نکرده‌اند بدوا برای تعویض برگ موقت با برگ اصلی سهم به دایره سهام شرکت مراجعه فرمایند زیرا سود فقط درمقابل کوپن‌برگ اصلی سهام پرداخت میگردد .

آ ـ ۲۵۸٦۸

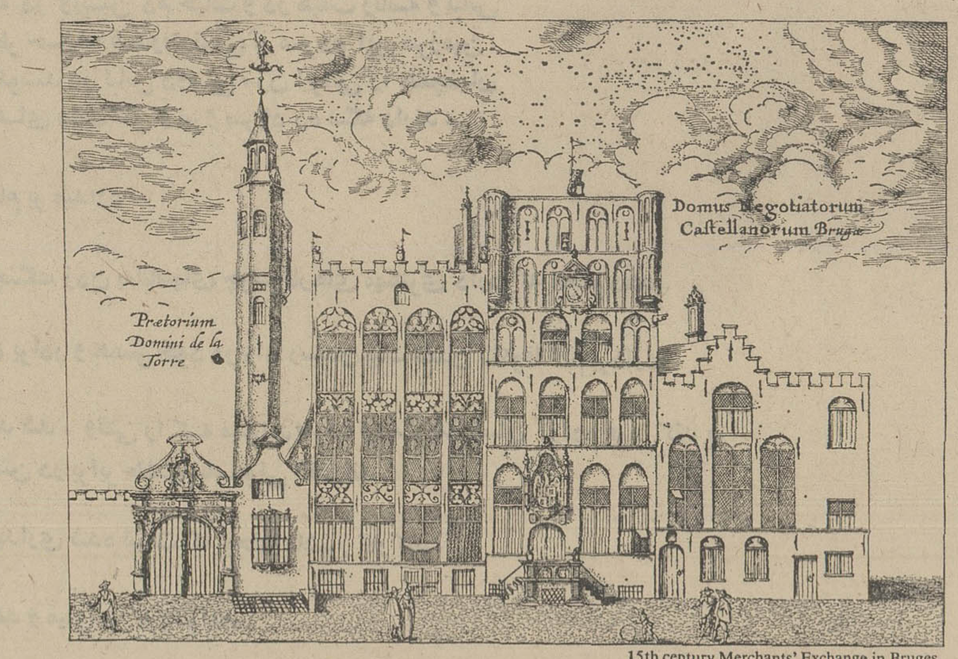

15th century Merchants' Exchange in Bruges.

بلژیك و ٦۰۰ سال تجارت

اوراق بهادار در قرن ۱۴ بوسیله بلژیکی‌ها اختراع شد . تجاروبازرگانان درصحن «وان‌دربورس» درشهر«بروجز» یکدیگر واملاقات می کردند واصطلاح (واردبورس‌شدن) از همین‌جا سرچشمه می‌گیرد . «بروجز» باکانالهای‌آب، بیدهای مجنون، وخیابانهای پرسایه‌اش درآنزمان مرکز تجارت جهان بود. درآنوقت هر روز صدکشتی بادی در این‌جا پهلو می‌گرفت .

اما حوادث زیادی براین شهرگذشته، بروکسل امروزقلب تجارت اروپاست . لندن، پاریس،هلند، شهرهای صنعتی شمال فرانسه مثل لورن، سارو روهربا شعاع ۳۵۰ کیلومتر آنرا احاطه کرده‌اند. بروکسل دفتر مرکزی بازار مشترك، ناتو وصدها شرکت بین‌المللی‌است که سبب مسافرت‌مردم از سراسر جهان به این شهر میشود.

بنابراین شما هم برای مسافرتهای بعدی خود از آفریقا ، وآسیا، آمریکا یا اروپا سابنا را انتخاب‌کنید ودر راه خود برای تجارت و سیاحت سری به بروکسل بزنید .

GO BELGIAN

SABENA belgian world airlines

با آژانس مسافرتی خود یا با دفتر سابنا خیابان ویلا شماره ٤۸ تهران
تلفنهای ۹ ـ ۸۲٤۰۲٦ تماس بگیرید

50 1923-1973

اطلاعیه‌شرکت‌مخابرات‌ایران

هم‌میهنان ارجمند آگاهند که درکار گسترش‌شبکه تلفن خودکار بین شهری سرمایه‌گذاری هنگفتی شده‌و امکانات بی سابقه‌ای در دسترس مردم‌قرار گرفته‌که هرکس ازخانه یا محل کار خود میتواند درهر ساعت از شبانه روز مستقیما و بدون‌واسطه بابسیاری از شهرستان ها مکالمه‌نماید وروز به‌روز بر تعداد شهر هائی که‌از تلفن خودکار بین شهری استفاده خواهند کرد افزوده میشود.

بموجب بررسیهائی که طی ماه های اخیر بعمل آمده متاسفانه بعضی موسسات وافراد با استفاده از ابزارو وسائل مختلف ، برای‌جلوگیری از زیان های احتمالی شماره صفر تلفن خود را بسته‌اند، غافل ازاین‌که اولا این نوع ابزار ووسائل صد درصد مطمئن نیستندو درثانی سایراستفاده‌کنندگان از آن دستگاه تلفن بعلت بی خبری از بسته بودن مدار صفر ، وشماره گیری پی‌درپی به امید برقرار شدن ارتباط باشهرستان‌ها ، مراکز ارتباطی و خطوط تلفنی رابطور غیر موجه اشغال میکنند و در نتیجه‌صرف‌نظر از زیان فوق‌العاده‌ای که برائر فرسوده کردن وسائل ، به‌مخابرات کشور وارد می‌آورند ، امکان استفاده از خطوط تلفنی را برای دیگران محدود میسازند.

بنابراین شرکت مخابرات ایران بستن‌شماره صفر را جز از طریق سانترال تلفن داخلی‌موسسات ـ که‌آنهم بانظارت شرکت خواهدبود- مجازنمیداند و درصورت آگاهی از بسته بودن مدار صفر توسط مشترکین ، بموجب مقررات شرکت برای‌جلوگیری از آن اقدام خواهدکرد.

شرکت مخابرات ایران برای آن دسته از هم‌میهنان ارجمند که مایل باشند در غیاب خوداز میزان مکالمات تلفنی خویش‌آگاه گردند اقدام به تهیه‌تلفن های کنتردار کرده است بمحض آماده شدن این تلفن ها و همچنین انجام تغییرات لازم در مراکز تلفنی ، مراتب به‌اطلاع عموم‌خواهد رسید.

شرکت مخابرات ایران

قیصری که باهمجنسان کلئوپاتر دشمن است

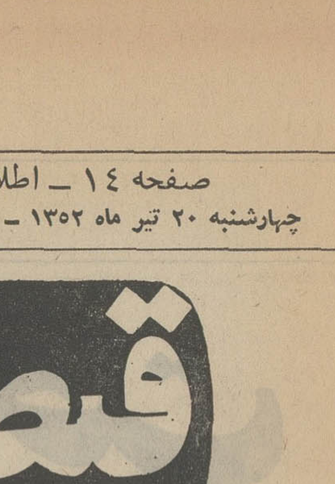

نوشته: باستانی پاریزی
استاد دانشگاه تهران

هفته گذشته ، چندتن از زنان مصر ، پیراهن المعمرالقذافی رهبر ۳۱ ساله لیبی را شستند و برابر آفتاب گذاشتند ، فریاد زنان مصردر مجلس سخنرانی رهبرلیبی خیلی بجابود . زیرا خطر برای زنان‌شمال آفریقا بسیار نزدیک شده است . عجیب است که‌او، درمجلسی که میخواست حمایت زنان را به اتحاد دو کشور جلب کند ، اظهار عقیده کرد که «جای زن در خانه مرداست ،زیرا بعضی کمبودها و نقصانهای طبیعی در زن موجب میشود که زن به کار صنایع و نظام نیاید» .قذافی عقیده دارد که «اندیشه موهوم برابری زن ومرد فقط تقلید غربی‌هاست ، در حالی‌که دیده‌ایم این اندیشه تنها به متلاشی شدن خانواده ها منجر شده است» اوتاکید کرد که «وی‌باواگذار کردن کارهائی به زنان ـ که باتوانائی جسمی آنان مغایرت دارد مخالف است». قذافی گفت : «شنیده‌ام زنان مصری از اتحاد کامل مصر ولیبی نگران شده‌اند».

من وقتی این حرفها را خواندم ، حقرا به جانب زنان مصری دادم که وحشت آنها خیلی بی‌جانیست آنها خوب میدانند که این حرفها رامردی زده است که براثر بعضی پیش‌آمدها حدود دومیلیون‌دست های مردم لیبی پشت‌سر اوست ، وخوب باید نظام اجتماعی لیبی این روزها اورا تائید میکند .

اما حقیقت آنست‌که‌وقتی به‌مفهوم کلمات اندیشیدم دلم نه‌تنها به‌حال زنان مصر ، بلکه به‌حال مردان آن‌کشور هم سوخت . آخراین حرفها راهمشهریهای کلئوپاترا اززبان مردی میشنوند که تنها دو میلیون‌خلق در زیر لوای اوهستند، وحال آنکه هم‌اکنون حدوده برابر همین جمعیت بین ساکنین مصر که این حرفهارا شنیده‌اند از ناچاری سکوت کرده‌اند .

زنان مصر که خاطرات کاخ باشکوه کلئوپاترا را در اسکندریه ، خوانده‌اند ، به‌بازی روزگار می‌خندند که یک روز ازهمین ساحل مصر، یک زن باقتدار ، سران بزرگ امپراطوری روم رازیر مهمیز فرمان خود می‌کشید و آنتوان وسزار رابه‌پای‌نیاز خود می‌افکند ، اما امروز همسایگان بربرها، بعد از پنج شش هزار سال تمدن برای زنان مصر تکلیف جادرو چاقچور و خانه نشینی و عزلت گزینی تعیین میکنند.

من بابعض زنان مصر در مجالسی ـ درشهر دانشگاهی پاریس ـ برخورد داشته‌ام ، از جهت روحیه‌ی آزادمنشی و تمدن و اصالت و شعور وفهم‌و دانش دربین ممالک شرق ، از خیلی ملل پیشرفته تر هستند، بسیار ملایم و مهربان و اغلبی زیبا و باملاحت بنظر میرسند و جزاندکی چاق بودن که بهر حال چندان لطمه‌ای به‌زیبائی آنها نمی‌زند از خیلی جهات برزنان غرب برتری دارند، ومن متاسفم که‌روزگار چنین بازی کرده است که امروز باید در حضورمردان خود این حرفهارا بشنوند ودم برنیاورند .

چه بازی روزگار برهان قاطع را بدست المعمر- القذافی سپرده است . برطبق نوشته‌نیوزویک،دولت لیبی هر ساله هشتاد و هفت میلیون و پانصد هزار دلار برای جبران قطع درآمد کانال سوئز به مصر کمک می کند، وهرروز این شمشیر «دموکلس»را بالای سر آنها گرفته که اگر کج بجنبند کمک را قطع خواهم کرد تا جائی‌که همین روزها ملک فیصل از راه دلسوزی اعلام داشته است اگر لیبی کمک خودرا به مصر قطع کند عربستان سعودی

بقیه از صفحه ۹

حقایق تلخ‌تر

از ۱۷۵ نفر خانم های کارمند (شوهردار ـ بیوه ـ مطلقه) سئوال شد اگر نبودن آنان کمبود هائی در زندگی‌خانوادگی شان ایجاد می کند، آیا حاضرند برای رفع این کمبود ها از کار خارج از خانه دست بردارند ؟ ۶۰٫۵ درصد از خانم هاگفتند بله و ۳۰٫۸ درصد گفتند خیر و ۸٫۷ درصد هم جوابی‌نداده‌اند. باوجود آنکه ۶۰٫۵ درصد از خانم ها حاضرند در صورت ناراحتی افراد خانواده‌شان از کار خود چشم بپوشند و در منزل بمانند، این نکته مسلم‌است که برای زنان‌شاغل رضایت‌افراد خانواده بیش از کار برای آنان اهمیت دارد .

اگر همین بررسی رادرباره‌وضع زنان کارگر به عمل بیاوریم، با حقایق تلخ‌تری روبرو خواهیم شد ، زیرا اهمیت کار زنان‌کارگر از آن‌جا ناشی‌میشود کمبسیاری از آنان شوهرانشان بیکارهستند و این زن‌هابه خاطر گردش‌چرخ خانواده به‌کار پناه‌برده‌اند.این گروه از زنان برای نگهداری بچه های خودفقط به افرادفامیل وهمسایگان ویا حتی برادران و شوهران خود متوسل می‌شوند و در میان زنان کارگر مسئله‌ای بنام استفاده ازمستخدم وجود ندارد .

باتوجه به نکاتی که تشریح شد ، می بینیم که بهرحال،زنان شاغل ، چه کارمند چه‌کارگر ، وقتی در خارج از خانه مشغول کار هستند ، در خانه ، مشکلی بنام مشکل نگهداری بچه دارند. شاید روزی نه چندان دور،نیاز به ایجاد موسسات تربیتی و نگهداری بچه ها ، چنان‌بشدت احساس شود که چاره‌ای جز تاسیس چنین موسساتی نباشد، تنها ، در آن صورت است که مشکل نگهداری ،فرزندان زنان شاغل ، بنحوی منطقی حل می‌شود .

زنان‌شاغل:

عروسی ۱۴۹ ریال
فیلمبرداری رنگی ♡ تشریفات بی‌نظیر استقبال ♡
دیسکوته استریوفونیک ♡ سالن‌های مجلل ♡
همگی مجانی ♡ تلفن ۶۶۳۶۳۵

اهالی محترم شرق تهران
دبیرستان دخترانه ارمغان ادب
که در امتحانات نهائی بین کلیه مدارس ناحیه ۹ مقام اول راکسب کرده آماده ثبت‌نام برای کلیه کلاس های دوره راهنمائی و دبیرستان میباشد .

زن ایرانی

به اسارت افکار پوسیده تن نمیدهد

علیرغم آنهائیکه در واپسین دم حیات و در هیئت زنانه و لباس خواهرانه بخاطر حذف قدرت نیمی از مردم این سرزمین ، محتضرانه می‌کوشند در لباس دوستی ، زن ایرانی را همچنان در اسارت کارهای وقت‌کش و نیرو برباد ده نگه دارند ـ

زن ایرانی ، هشیارانه بسوی تکامل گام بر میدارد .

زن ایرانی امروزبجای جان‌کندن وچنگ زدن به‌لباسهای چرك، کارهای مهمتری دارد که انجام دهد .

زن ایرانی امروز می‌کوشد ، همپای برادر و همسر خود در راه رسیدن بیك تمدن شکوفا گام بردارد.

زن ایرانی امروز دیگر حاضر نخواهد شد ، وقتی را که میتواند صرف تربیت یك انسان آزاده فردا کند به چنگ زدن و عرق ریختن در برابر طشت لباسشوئی بگذراند .

زن ایرانی امروز دیگر یك برده خریداری شده نیست که بجای ماشین کار کند .

زن ایرانی امروز میداند چه میخواهد و میتواند که بخواهد .

زن ایرانی امروز دیگر یك ضعیفه یا یك عروسك نیست ، مادری است که به آینده‌ای روشن می‌اندیشد وانسانی است که میخواهد سرنوشت زندگی خود را بدست بگیرد .

زن ایرانی دستهائی را که تا دیروزبه یقه و سرآستینها چنگ‌میزد امروز درگردش چرخهای تمدن ، نوازش‌فرزند و زدودن زنگ ضعیفه‌گری بکار می‌گیرد .

سرانگشتان ظریف و توانای زن ایرانی ، امروز نگارنده تاریخ آزادی است و بکاراندازنده قدرتی که تا دیروز ، درقفس افکار پوسیده و مسموم زندانی بود .

زن ایرانی از این پس برای رسیدن به آزادی کامل از هر دستاویزی‌استفاده خواهدکرد-حتی‌اگراین دستاویزها ماشینهای لباسشوئی و سایر لوازم خانگی مدرنی باشد که بتواند در مصرف وقت او صرفه جوئی کند .

AEG
آواتکارد 291

اطلاعات برای همه

انتقادات مردم از شهرهای ساحلی و ییلاقی:

گرانی مساله تازه‌ای نیست که بخواهیم به‌عنوان یک پدیده تازه ازآن یاد کنیم، چرا که این مساله با مردم ارتباط دارد. مردم با آن خوب آشنا هستند و در باره‌اش حرف می‌زنند و چنین است که صاحبنظران به‌بررسی این مشکل پرداخته ، وراه مبارزه باآن را شرح داده‌اند .

کنار دریا، سر گردنه نیست!

...وما حرف از گرانی موسمی داریم ، آن مشکلی که امروز در مکان های بخصوصی وجود دارد و کارکنان سرویس «اطلاعات‌برای همه» در این‌چند روز گذشته مرتبا شاهد برخورد ها و گله ها و ناراحتی های مردم از این نوع گرانی بوده‌اند !

حرف از گرانی در کنار دریا ، اجحاف علنی و عدم توجه است، نه‌تنها کنار دریا ، بلکه در شهر های ییلاقی و مراکزی که مردم برای تفریح بدانجاپناه میبرند نیز، چنین است :

طبیعی است که گرما در روز های تعطیل مردم را از شهر ها فراری میدهد و این فرار سبب میشود که آنان برای آسودگی جائی برای‌خود پیدا کنند ،ییلاق یادریا ، فرق نمی‌کند . زیرا آنها فقط می‌خواهند استراحتی کنندو خستگی ناشی از کار و فعالیت‌را از تن بدر کنند .

مشت نمونه خروار!

اما همین تمایل سبب بوجود آمدن یک نوع گرانی فصلی در این مناطق شده است . آنها که فرصتی بدست آورده و روزتعطیلی را بخارج از شهر می‌روند در برخورد باین گرانی چنان وضعی پیدا می‌کنند که ازرفتن به آن‌نقاط پشیمان میشوند و یک روز نوش، نیشتان میشود . به یک نامه که آقای فرامرز صداقت نوشته است توجه کنید :

«مگر گرانی در شهرهای کنار دریا حساب و کتاب ندارد مگر کسی نیست که کنترلی در نرخ‌ها داشته باشد ؟ آخر فایده وجود اینهمه مسئول امر، شهردار واتاق اصناف چیست ؟ بلال که یکی‌از فرآورده های شمال است ، در ساحل دریای بابلسر دانه‌ای ۲۰ ریال بفروش میرسد . حداقل کرایه یک پلاژ درجه ۳ شبی ۴۰ تومان است ، کرایه‌یک میز پینگ‌پنگ درهمین شهر ساحلی ساعتی۱۲۰ ریال است . اینها مشت نمونه خروار است !»

تفریح یا جنگ اعصاب ؟

بگذارید چند نمونه هم ازتلفن ها ذکر کنیم :

الو ـ من رضامفخم ، شمابگوئید آیا مسافر به شهرهای شمال می‌رود که دعوا کند ؟ همه‌چیز اینجا اسباب دعواست برای اینکه همه چیز گران است . مابجای تفریح، دراین نقاط ، واقعا جنگ اعصاب داریم .

● الو ـمن مینا ـ ر .هندوانه نوبرانه در تهران کیلوئی ۱۵ ریال فروش میرفت ، چرا حالا که در همه جا فراوان و ارزان شده‌است در بندرپهلوی کیلوئی ۲۵ ریال حساب میشود ؟

الو من حسین خاکی ـ آیا شهرداری های شهر های ساحلی نمی‌توانند چندنفر مامور رابگذارند تاکار فروشندگان را کنترل کنند؟ پس مهمان نوازی آنها چه شده است ؟

●الو من اعظم شریفی‌ـ دراینجا (مقصود چالوس است) مردم را می‌چاپند ، قرار بود ۵روز در این شهر بمانیم اما پول پنج روزمان را دوروزه ازدست داده‌ایم وحالا حتی برای برگشتن به‌شهرخودمان هم دچار اشکال هستیم .

● الو من محمدعلی شریعتی ـ روز چهارشنبه در یک رستوران شمال غذا خوردیم با ما۱۲تومان حساب کردند، اما همان غذا را روز جمعه ۱۹ تومان پول گرفتند، مگر روزهای‌تعطیل‌دربهای‌ازراق هم تاثیر می‌گذارد ؟

نمیتوانیم شکایت کنیم !

ازاین نوع تلفن ها زیاد بود ،ما هرشب مخصوصا روز های شنبه و یک شنبه ، درهمین زمینه گفتگو های بیشماری بامردم داریم. تقریبا گله‌هاو شکوه ها شبیه هستند ، چرا که بیش از هرچیز مساله گرانی مطرح است و بعد این سئوال خوانندگان که : اگر ما بعنوان یک مسافربخواهیم موضوع را دنبال کنیم ناچار خواهیم بود مدتی درمحل بمانیم ودنبال شکایت مان دوندگی کنیم. برای اینکه فروشنده‌ای را به سزای عملش برسانیم ، باید از خیلی چیز ها بگذریم و کسبه اجحاف گر که خوب میدانند مسافر حوصله ووقت دنبال کردن شکایت را ندارد ، به‌هیچ نرخی پای‌بند نیستند واز هیچ کس هم حساب نمی‌برند.

بگذاریدبه نقل‌نامه‌ای هم‌بپردازیم. آقای مرتضی احمدی مینویسد :

«موضوع گرانی در تابستان ، آنهم در روز های تعطیل تازه نیست، هرساله وجود داشته‌است، آیا این مامورین مسئول که دراین شهرها انجام وظیفه می‌کنندنمی‌خواهند درمقابل مسافرین‌احساس مسئولیت داشته باشند؟ نمیخواهند مسافرین‌باطیب‌خاطرشهرآنهارا ترک کنند و باخاطره خوش ، بازهم‌با اشتیاق سفر خود را تجدید کنند نه‌اینکه ازروی ناچاری به‌شهرهای کنارپناه ببرند ؟ یادتان باشد که اجبار با اختیار تفاوت فراوان دارد.»

به‌عنوان نکته آخر باید بگوئیم: این با مسئولان امور شهرهای ساحلی و ییلاقی است که ترتیبی بدهند تا گرانی فصلی از شهر های شمالی و ییلاقات رخت‌بربندد ومردم کمتر با چنین مساله‌ای روبرو شوند ، زیرا این تنهاکاسب کاران سودجو هستند که چنین وضعی را ایجاد میکنند و برای مسافرین خاطرات ناخوش بوجود میاورند.

بطوری که بسیاری از خوانندگان ما، طی انتقادات کتبی وتلفنی‌خود گفته‌اند : شهرهای ساحلی ، سرگردنه نیستند، اما بیشترکسبه آن نقاط ، هر شهر ساحلی را تبدیل به یک سرگردنه کرده‌اند!

اگر این طلبکاران موفق بفروش بدهکار سابق وزرخرید فعلی خود نمیشدند اعضاء و جوارح او را قطع میکردند وبدین‌طرز وحشیانه طلب خود را وصول میکردند!

ولی خوشبختانه‌این روش‌هیچگاه در کشور ما وجود نداشته است.

در کشورهای دیگر هم‌پس از پایان دوران زرخریدی ، طرز استنباط خود را از دین و طلب تغییردادند و معتقد شدند که دین و طلب رابطه‌ای بین گوشت و استخوان دویاچند نفر نیست ، بلکه رابطه‌ای بین اموال آنهاست . بعبارت دیگر اگر کسی مدیون است از پیکر و گوشت واستخوان خود بدهکار نیست ، بلکه دارائی او بدارائی طلبکار ، بدهکار است‌و اگربدهکار مالی نداشته باشد، در حقیقت بدهکاری وجود ندارد . اگر گاهی بدهکاری را بزندان می‌اندازند ،

شیادرازندانی کنید، نه مفلس را!

عقیده آزاد

نوشته : پروفسور منوچهر وارسته

برای آن نیست که نمیتواند دین خود را بپردازد ، بلکه برای‌آنست که تقلب یا خیانت در امانت کرده ویا مثلا اموال خود را در قمار باخته است . مجازاتی که‌میشود برای تقلب و خیانت در امانت است، نه برای‌افلاس و تهی‌دستی.

در مذهب ماهم بطور صریح گفته شده : «المفلس فی‌امان‌الله». بنابراین کسی حق ندارد بعلت آنکه بدهکاربروزافلاس وتهی‌دستی افتاده او را بزندان اندازد. چه از اینکار طرفی بسته نمیشود و کسی بحق خود نمیرسد ، برعکس باید بدهکار را کمک و مساعدت کرد تا بتواند کار کند، شایدبعدها قادر باشد دین خود را جزئا یا کلا بپردازد.

بدیهی است‌کسیکه به‌کلاهبرداری وتزویر توسل جوید و قصدش خوردن مال مردم باشد بایدسخت تنبیه شود، در غیر اینصورت با طرز فکر امروزه دنیای متمدن و تعالیم فقهی ما کسیکه در نتیجه کجروی تقدیر یا بیماری و سوانح وحوادث قادر بپرداخت دین خود نباشد ، در امان خداست و کسی حق ندارد کوچکترین مزاحمت و ناراحتی برای او فراهم آورد.

از طرف دیگر باید مراقبت کامل کرد که این اصل بهانه ودستاویزی برای شیادان و کلاهبرداران‌نشود. یعنی کسیکه بدون قصور وتقصیر بروز افلاس و تهی‌دستی افتاده از هرگونه تعقیب حقوقی در امان باشد، و برعکس کسانیکه بخواهند این نوع‌مصونیت‌را بهانه ودستاویز تزویر وریاکاری وکلاهبرداری‌قرار دهند ، باید بشدت مورد تعقیب‌و مجازات قرار گیرند.

از : مهرا

خوانشره و خبر

کوری، پاداش۳۶ سال‌خدمت‌صادقانه

..... سهم حق بیمه خدمات بیمارستانی کارمندان دولت تقلیل می‌یابد و اگر در حال حاضر بیمه شدگان بهنگام استفاده از تخت بیمارستانی و برای عمل جراحی ۲۰ درصد «فرانشیز» (حق‌السهم مشارکت) می‌پرداختند ، در آینده فقط پرداخت ۱۰ درصد تخت بیمارستانی و ۱۵ درصد حق‌العمل جراح بعهده بیمه شده میباشد ... (اطلاعات یکشنبه ۱۷ تیر ماه ۱۳۵۲)

خبر جالب و امیدوار کننده‌ای است . تصادفا خواننده شما هنگامی این خبر را میخواند که در اتاق یک مقام دولتی ، از دوستان نزدیک ، نشسته بود و انتظار اورا می‌کشید . **در باز شد و مردی کوتاه قد ، که حدود ۶۰ سال از عمرش میگذشت آرام داخل گردید . در اولین نگاه آثار رعشه‌را بشدت در او میشد ملاحظه کرد . اما پس از آنکه دوستم آمد و بیشتر مرا در جریان احوال این شخص قرار داد ، آگاه شدم که در آستانه کوری نیز قرار دارد .**

۳۶ سال پیش باستخدام دولت درآمده بود ، ۲۰ سال قبل در زمان خدمت در استان گیلان ، هنگامی که بدنبال پرونده‌ای از نردبان بایگانی بالا رفته بود ، رئیس مربوطه اورا احضار میکند ، با عجله خودش را میخواهد به پائین برساند که از نردبان می‌افتد ، بدنبال‌آن ضربه مغزی ورعشه. معالجات ۲۰ ساله که قسمت اعظم آن با هزینه شخصی انجام گرفته ، نه تنها رعشه را برطرف نمی‌کند ، بلکه کم‌کم اورا در آستانه کوری قرار میدهد . با وجود این آنطور که دوست من یعنی همان مقام دولتی حاضر در اتاق میگفت ، همواره مرتب ترین وصادقترین‌کارمندان بوده‌است. دوماه‌پیش‌که وضع‌چشم اوبشدت وخیم میشود پزشکان‌از ادامه کار منعش میکنند . تقاضای‌بازنشستگی میکند وضمنا باطلاع مقامات وزارتخانه میرساند که برای جلوگیری از کوری ، حتما یک عمل جراحی روی چشمانش لازم است که هزینه آنرا ۵۰ هزار ریال برآوردکرده‌اند . گزارش لازم به اطلاع مقامات مربوطه میرسد . دستور رسیدگی فوری داده میشود و پس از تهیه گزارش از وضع زندگی او بر حاشیه گزارش دستور کمک برای انجام عمل جراحی داده میشود ، و پس از مطالعات لازم مقامات مالی وزارتخانه حداکثر پرداخت یک ماه حقوق و مزایا را در حق او تصویب میکنند . همه این مبلغ نزدیک هزار و هفتصد تومان است وبا ۵ هزار تومانی که جراح خواسته فاصله‌ای قابل توجه دارد .

خودش میگفت : **من حتی قدرت آنکه سیصد تومان دیگر روی این ۱۷۰۰ تومان بگذارم و آنرا به دو هزار تومان برسانم ندارم . بنابراین پس از ۳۶ سال خدمت صادقانه که ۲۰ سال آنرا با تحمل عوارض مغزی و رعشه ناشی از ضربه حین‌انجام وظیفه تحمل کرده ، چشم‌اندازی که در برابرش قرار داردگوری مطلق در این واپسین سالهای باقیمانده از عمری است که صادقانه به دولت خدمت کرده است .**

سئوالی که خواننده پس از خواندن خبر اطلاعات و شنیدن‌احوال این‌مرد میخواهد مطرح کند این است که حالاتکلیف‌این شخص که دوران مرخصی چهارماهه آخر خدمت را میگذراند چیست ؟ بخاطر آنکه وزارتخانه متبوع بیش از ۱۷۰۰ تومان نمیتواند کمک کند ، و بخاطر آنکه مزایای درمان کارمندان آنچنان فراگیر نیست ، پس از ۳۶ سال خدمت محکوم به آنست که تا آخر عمر کور بماند ؟

اگر این شخص سرنوشتی جز این دارد و اگر راهی بنظر مقامات مسئول میرسد اسم و مشخصات و محل‌خدمت این کارمند نزد «خواننده خبر» موجود است.

نامه برگزیده بین‌ساعت کار بخش‌های خصوصی و دولتی فاصله بیندازید

ـ مسئله ترافیک هنوز بصورت یک مسئله لاینحل است ، زیرا با همه مباحثاتی که برانگیخته راهی اصولی برای حل این مشکل‌ارائه نشده است . با اینحال طرحی‌که از سوی اینجانب ارائه میشود ، اگرچه ادعا ندارم راه حلی جامع وبی‌نقص است اما شاید تاحدودی گرهی از کلاف سردرگم ترافیک تهران بگشاید . بنظر اینجانب بهتر است که ادارات و سازمان های دوبخش دولتی‌و خصوصی کار خود را با یکساعت فاصله شروع کنند و بهمان نسبت ، باپک ساعت تاخیر بپایان برسانندبدین ترتیب که مثلا ساعت آغاز کار اداری بخش دولتی ، ۷٫۵ بامداد اعلام شود وساعت آغاز کاربخش خصوصی ۸٫۵ بامداد . این‌امر در نتیجه خواهد داشت یکی اینکه کلیه اتومبیل هائی که حامل کلیه کارکنان بخش‌های‌دولتی‌وخصوصی هستند دریک لحظه و ساعت از روز به خیابانهای کم عرض و کم حجم تهران هجوم نخواهندآورد ودر خیابانها باصطلاح «انفجار اتومبیل» تولید نخواهد شدو دیگر اینکه در این فاصله کارکنان هر بخش میتوانند به‌گرفتاریها و بهر حال کارهائی که دربخش دیگر دارند، با خیال راحت رسیدگی کنند و مثلا کارمند بخش‌خصوصی مجبور نمی‌شود . که فرضا برای گرفتن شناسنامه برای طفل نوزاد خود ازساعت اداری خوداستفاده کند و غیبت نماید و بالعکس . بهر حال امیدوارم این طرح در صورت اجرا باری‌از دوش‌ترافیک سنگین تهران بردارد **غلامعلی تیموری**

ایرانگاز بزرگترین شرکت گازی ایران

وابسته به‌شرکت بین المللی کوزان گاز دانمارک پانزدهمین سالگرد خدمات خود را طی مراسم با شکوهی جشن گرفت

آقای هانس روبرت استورم مدیر عامل شرکت اظهار داشت :

● ترقی و توسعه اعجاب‌انگیز ایرانگازدر طی دهه انقلاب‌نمودار روشنی از ترقی و توسعه صنعت و اقتصاد ایران درطی این مدت به رهبری خردمندانه شاهنشاه آریامهر بوده‌است.

● شرکت ایرانگاز با بیش از نیم میلیون مشترک در سراسرایران بزرگترین شرکت توزیع کننده گاز در ایران است .

● امکاناتی که برای ذخیره گاز در زمستان امسال پیش بینی‌شده به سه برابر سال گذشته افزایش یافته است

● تلفنهای پخش‌گاز ایرانگاز در تهران از ۷ صبح تا ۱۱ شب از ۱۳۲ هزار مشترک تهران سفارش گاز می‌پذیرد .

عکس بالا یکی از کارکنان را که مورد تقدیر و تشویق مدیر عامل‌شرکت سهامی خاص ایران گاز قرار گرفته نشان میدهد .

شرکت سهامی خاص ایرانگاز وابسته بشرکت‌بین‌المللی کوزان گاز دانمارک پانزدهمین سالگرد تاسیس خود را طی مراسم باشکوهی که در رستوران ریورسایدبرگزارشد جشن‌گرفت. در این مراسم کلیه کارگران و کارمندان شرکت‌در تهران‌شرکت جسته بودند .

مراسم در ساعت ده بامداد با نطق آقای هانس روبرت‌استورم مدیر عامل شرکت آغاز شد .

دردهه انقلاب

مدیر عامل شرکت آقای‌هانس روبرت استورم ضمن عرض‌خیر مقدم به حضار و تشکر ازحضور آنها در این جشن اظهارداشت: «من بی‌نهایت خرسندم که‌اکنون پس از چند سال دوری ازایران هنگامی از دانمارک به ایران بازگشته‌ام کمشاهدترقیات شگرف و اعجاب آور ملت ایران درطی دهه انقلاب سفید ایران می‌باشم . در طی این مدت کشور ایران به‌رهبری‌خردمندانه‌پیشوای بزرگ ایران شاهنشاه آریامهر به درجه‌ای از ترقی و توسعه رسیده است که میتوان گفت کم نظیر و شاید در جهان بی‌نظیر باشد .»

آقای استورم ضمن تجلیل از ثبات اقتصادی‌و توسعه درخشان صنعتی ایران اضافه نمود : «خوشحالی دیگر من از این‌بابت است که می بینم خوشبختانه شرکت سهامی خاص ایرانگازنیز از این ترقی و توسعه‌بی‌نصیب نمانده و امروزه به جائی‌رسیده است که موقعیت بزرگترین و مجربترین شرکت توزیع کننده گاز مایع در ایران را بدست آورده است .»

سپس نامبرده از کلیه کارمندان‌و کارگران شرکت که صادقانه و صمیمانه تلاش کرده و در پیشرفت شرکت سهم بسزائی داشته‌اند قدردانی نموده توفیق همگی را خواستار شدند.

کیک پانزدهمین سال

پس از اتمام نطق آقای هانس روبرت استورم مدیر عامل شرکت کیک بسیار بزرگ و زیبائی کمبه مناسبت پانزدهمین سالگرد خدمات ایرانگاز تهیه شده بود بوسیله ایشان بریده شد و درمیان ابراز احساسات حاضرین ، پذیرائی از مدعوین بعمل آمد .

تشکر از ۱۵ سال همکاری

پس از پذیرائی از مدعوین پنج نفر از کارمندان و کارگران‌شرکت ایرانگاز که از ابتدای تاسیس شرکت در شمار همکاران شرکت بوده و هرکدام پانزده سال سابقه خدمت داشتند معرفی و بهر یک جوایز بسیار نفیس و ارزنده‌ای هدیه شد . سپس۳۵ جایزه نفیس وجالب دیگرنیز طی‌مراسم قرعه ـ کشی بین حاضرین توزیع گردید. اعطای جوایز مزبور به‌مراسم‌جشن سرورو نشاط خاصی بخشیده‌بود.

درطی این مراسم علاوه بر پخش موزیک باندجازعده‌ای ازکارمندان وکارگران داوطلبانه برای همکاران خودهنرنمائی کردند.

نیم میلیون مشترک

بد نیست بدانید شرکت سهامی خاص ایرانگاز وابسته به شرکت بین‌المللی کوزان گاز دانمارک در حال حاضر با بیش از نیم میلیون مشترک در سراسر ایران که تنها ۱۳۲ هزار مشترک آن‌در تهران و بقیه در شهرستانها می‌باشند به عنوان بزرگترین شرکت‌توزیع‌کننده گاز مایع درایران شناخته‌میشود.

همچنین مشخصات ساخت سیلندر های ایرانگاز مورد تائید موسسه استاندارد ها و تحقیقات صنعتی ایران بوده‌وتوسط شرکت سهامی خاص ایران‌سیلندر ساخته‌میشود.

رگلاتور ایرانگاز

نکته‌ایکه در اینجا ذکر آن حائز کمال اهمیت‌است مسئله‌ایمنی‌است. بدون شک خوانندگان عزیز بخصوص آنهاکه خوداز مشترکین ایرانگاز هستند بارگلاتور ایرانگاز که بنام «کامپکت» نامیده میشود آشنا میباشند. این رگلاتور که‌در ۸۳ کشور جهان مورد قبول و استفاده قرار گرفته است ، مورد تائید و قبول اداره استاندارد هاو تحقیقات صنعتی ایران بوده‌بهترین وسیله مطمئن برای استفاده از وسائل گازسوز میباشد . بعبارت دیگررگلاتور کامپکت ایرانگازامکان بروز هرگونه حادثه‌ای از وسایل گاز سوز را بکلی از بین برده است .

ذخیره گاز برای زمستان

نکته دیگر که باز هم شرکت ایرانگاز بخاطر تامین هرچه‌بیشتر رفاه مشترکین خود باتحمل هزینه گزاف اقدام‌به‌آن نموده است‌ایجاد مخازن بزرگ ذخیره گاز است . چه‌تجربه نشان داده است که معمولا در زمستان که مصرفگاز افزایش میابد و عبورومروروسایل نقلیه در جاده‌ها و خیابانها دچار کندی می‌شود اغلب مشترکین شرکت های گازی با مشکل کمبود گاز روبرو شده و گاز مورد نیاز خود را بموقع تحویل نمیگیرند . بطوریکه مدیر پخش گاز ایرانگاز اظهار میداشت باایجاد مخازن ، بزرگ ذخیره گاز ، میزان ذخیره گازی شرکت به سه برابر سال گذشته افزایش داده شده است تا در تمام ایام‌سال مشترکین از این بابت آسوده خاطر باشند.

سیستم تلفنی

شرکت ایرانگازبرای تامین رفاه مشترکین خود سیستم تلفنی‌خاصی که‌درمدت ۱۶ ساعت یعنی‌از ساعت ۷صبح تا۱۱ شب آماده خدمت به مشترکین است دائر کرده و بر اساس این سیستم منحصر بفرد ۱۶ شماره تلفن‌شرکت بدون‌استثناء می‌توانند سفارش‌گاز هر یک از مشترکین را درهرکجای تهران که ساکن باشند بپذیرند .

پایان جشن

پس از اجراء مراسم جشن و گفتگوئی که با مسئولین شرکت ایرانگاز در ضمن اجرای جشن بعمل آمد مراسم‌پانزدهمین سالگرد خدمات ایرانگاز در ایران درمیان شور و هلهله حاضرین در ساعت ۵بعدازظهر باتمام‌رسید وکارمندان و کارگران ایرانگاز پس از روز تعطیل جمعه از روز شنبه بعد خدمات خود را برای بدست آوردن توفیق بیشتر در جشن شانزدهمین سال از سر گرفتند .

شهریه

آقای مدیر کل!
شهریه این مدرسه ۲۴ درصد افزایش یافت

اداره کل آموزش و پرورش پایتخت سرانجام برنامه خودرا برای کنترل نرخ شهریه مدارس ملی در سال جاری تحصیلی اعلام کرد. برنامه این است:

۱ـ نرخ شهریه مدارس ملی در دفترچه های ویژه‌ای گرد آوری و به مدارس ملی ابلاغ شده است، بی‌آنکه کسی بداند آیا نرخ های امسال نسبت به نرخ‌های سال تحصیلی گذشته افزایش یافته ، یا در همان حداست .

۲ـ مدارس ملی حق ندارند غیراز مبلغ شهریه و یکصد ریال پول تمبر ، پیشاهنگی امور تربیتی و ورزش هیچگونه وجهی ازدانش آموزان دریافت کنند.

۳ـ ضامن اجرای تصمیمات اداره کل آموزش و پرورش اولیای دانش آموزان هستند که باید هر گونه شکایت و انتقادی دارند بوسیله تلفن‌های ۶۶۱۱۲۶ و ۶۶۱۳۲۷ اعلام کنند !!

کسی چیزی نمی‌داند

ضابطه تعیین نرخ برای مدارس ملی چه بوده است ؟ آیا مدارس را درجه بندی کرده‌اند ، و بر اساس این درجه بندی است که مدارس ملی شهریه دریافت می کنند یا اینکه نام هر مدرسه بامیزان شهریه آن بطور جداگانه در دفترچه ذکر گردیده است ..

مردم عادی هنوز دراین باره چیزی نمی دانند . اما می توان یقین داشت اگر نرخ گذاری به طریق اول ـ یعنی درجه‌بندی مدارس باشد (که هست) برای هرمدرسه امکان سرپیچی از نرخ وجود دارد . و برای این کار کافی است، هنگام ثبت‌نام امکانات و ظاهر مدرسه را از بعضی جهات نظیر آزمایشگاه، وسائل ورزشی ، آراسته شود و یك دبیرستان از نوع درجه دونرخ دبیرستان درجه اول‌را بگیرد .

بهر تقدیر گرچه هنوز تب ثبت‌نام در مدارس خصوصی بالا نگرفته ، معهذا هم اکنون نشانه هائی در دست است که ثابت میکند بعضی مدارس ملی فارغ از تصمیمات آموزش و پرورش راه خود را می روند و ساز خود را می زنند ، که یکی از آن‌ها فتوکپی ایلاغیه یك مدرسه درجه یك در سال تحصیلی ۵۱ـ۵۲ و ۵۲ـ۵۳ به اولیای دانش آموزان می باشد شهریه این مدرسه که در صورت تقاضای مقامات مسئول نام آن‌رادر اختیارشان خواهیم گذاشت‌درسال تحصیلی گذشته برای کودکستان ۱۸۵۰۰ریال برای دبستان ۲۰۰۰۰ ریال و برای دبیرستان ۲۴۵۰۰ ریال بوده اما همین گروه برای‌سال تحصیلی آینده شهریه کودکستان را ۲۳۰۰۰ ریال شهریه دبستان را ۲۳۰۰۰ ریال و شهریه دبیرستان را ۲۷۵۰۰ ریال تعیین و ثبت نام دانش آموزان را هم منوط به قبول و پرداخت‌این شهریه کرده‌است. مقایسه این ارقام این نتیجه‌را بدست میدهد که مدرسه‌مورد بحث شهریه کودکستان را ۲۴٫۳ درصد ، شهریه دبستان را ۱۵ درصد و شهریه دبیرستانهای وابسته خود را ۱۲٫۲ درصدافزایش داده‌است. وبه قول معروف، تو خودبخوان حدیث مفصل‌از این مجمل...!

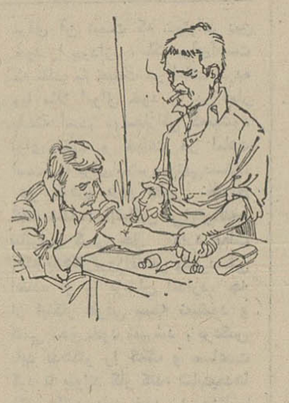

الو بفرمائید

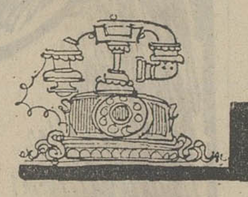

ـ الو ، بنده از شرکت‌کنندگان کنکور امسال هستم ، و متاسفانه چون به معلومات خویش اعتماد ندارم، تصور نمی‌کنم موفق شوم، می ـ خواستم بپرسم چرا این‌متن سئوال و جواب کنکور را قبل از انجام کنکور چاپ نکردید ؟

ـ خبر نداشتیم مورد احتیاج جنابعالی است !

ـ آقا در اخبار خارجی خواندم پزشکان امریکائی‌ازهمکاران چینی خود عقب مانده‌اند. برای جبران‌این عقب‌ماندگی چه باید بکنند؟

ـ باید بخودشان سوزن بزنند !

ـ آقا نوشته بودید یکی از اعضای‌هیئت‌مدیره سندیکای هنرمندان گفته است اگر استعفا دهندگان از این سندیکا در جلسه‌ای که تشکیل میشود شرکت‌نکنند کارت عضویت آنها را باطل خواهند کرد. وقتی این‌عده خودشان استعفا داده‌اند دیگر باطل‌کردن کارت چه خاصیتی‌میتواند داشته‌باشد؟

ـ لااقل دل هیئت مدیره خنک میشود !

ـ الو نوشته بودید از میان ۷۱ هزار نفری که در کنکور شرکت کرده‌اند ، ۱۰هزار نفر انتخاب میشوند. تکلیف بقیه چیست ؟

ـ بقیه در شماره آینده !!

حاشیه پرداز

هادی خرسندی

اصغر آقا در معاملهٔ زمین

سروکله اصغرآقا دوباره پیداشد. میگویم اصغرآقا ، تاحالاکجابودی؟ من وخوانندگان که از فراق تو دقمرگ شدیم . می گوید بعداز فاش شدن ماجرای قاتل آبله‌رو ، خودم را درگوشه‌ای پنهان کرده بودم . می گویم اصغرآقا ، توکه آبله‌رو نیستی ، چرا بایدفرارکنی؟ **می گوید از دست‌مردک‌آبله‌روفرار کرده‌بودم !**

می‌گویم ببین اصغرجان . توداری بمن کلک‌می‌زنی ، انگاریک‌گرفتاری داشتی که نمیخواهی من بدانم . می‌گوید حقیقتش هادی جان ، افتاده‌ام توی معامله زمین! می‌گویم لابد یک متر زمین دربهشت‌زهرا خریده‌ای که از قافله اموات عقب نمانده‌باشی و با خیال راحت ، دنیا را دودستی تقدیم دنیاداران کنی . می گوید یک مترش‌رادرست می‌گوئی، امادربهشت‌زهرانخریده‌ام زمین من در شمالی ترین نقاط تهران است .

حالا اصغرآقا، سردرددلش باز می شود :

ـ میدونی . مادیدیم همه توی‌کار خرید وفروش زمین هستند ، گفتیم ماهم هستیم ! زمین‌هم‌گران است . دست‌کم متری چهارصد پونصد تومن . ماهم دیدیم‌همه‌داروندارمان را که بفروشیم ، می‌توانیم یک متر زمین ،از همان زمین هائی که اعیان واشراف می‌خرند ، صاحب شویم .

می گویم اصغرآقا ، زمین یک متری از کجا آوردی؟می‌گوید یک آقای میلیونری یک زمین درشمال تهران داشت‌که گوشه‌اش قناس‌بود واگر میخواست ساختمان کند ، کج درمی‌آمد.برای همین‌میخواست این گوشه زمین را که بصورت مثلث هست بیندازد . دور(!) که من بموقع رسیدم و باهزارجور قربان‌صدقه ، قرار شد قناسی‌زمین را اندازه‌بگیرد و متری‌پانصدتومن، بفروشدبه مخلص، اندازه گرفتیم دیدیم یک مثلث است و بایکمتر مربع مساحت . **پانصدتومان را دادیم رفتیم محضر ، قباله یکمتر مربع زمین ، در شمال تهران را بنام اینجانب اصغرآقای هیچ‌ندار صادر کردند و گذاشتندزیربغلمان!**

می‌گویم اصغرآقاجان . حالا این یکمتر زمین که تازه قناس‌هم‌هست به چه‌دردت می خورد ؟ می‌گوید مهم اینست که آدم یکجوری برود توی‌باند زمین‌دارها و زمین‌بازها . واگر حسودیت نشود ، قول میدهم تاسال دیگر قیمت همین‌یکمترزمین به دو برابر برسد و سرمایه‌اصغرـ آقا ، دوبل بشود ! می گویم فکر می‌کنی هیچ‌آدم کم‌عقلی حاضر خواهد شد این زمین را که نه به‌درد دنیا می خورد ، ونه به‌درد آخرت ، از تو بخرد ؟ می گوید هرآدم باشعوری بخواهد مثل من وارد دنیای زمین‌داران بشود ، مجبور است اگر پول زیاد ندارد ، زمین قناس مرا بخرد.آنوقت من‌هم باپولی که از اومی‌گیرم ، چون سابقه زمین‌خری هم‌دارم‌میروم دومترزمین دریک جای بهتر می‌خرم !

اصغرآقا ، بعد از این توضیحات برادرانه بمن می گوید:آقا. **شماهم یک چهارصدپانصد تومنی جورکن، بیا یکمتر زمین بخر . برای‌اینکه حالا توی این شهر بی‌دروپیکر ، خانه وزمین مثل شناسنامه آدم شده ، فکر می‌کنم تاچند ماه‌دیگر، اگر کسی زمین نداشته‌باشد نه رونوشت شناسنامه به او می‌دهند، نه برای بچه‌های تازه تولدش ، شناسامه صادر می کنند واگر زورشان رسید ، شاید شناسنامه خودش راهم بگیرند و باطل‌کنند وبگویند اول ثابت‌کن یک مترزمین در تهران وحومه‌داری ، بعدادعای زنده‌بودن بکن .**

اصغرآقا این‌را می گوید وبلند می‌شود برود . می گویم کجا اصغرآقا ؟ می‌گوید میروم سرزمینم یک سری‌بزنم ! میگویم موفق‌باشی.

تماشائی‌ها

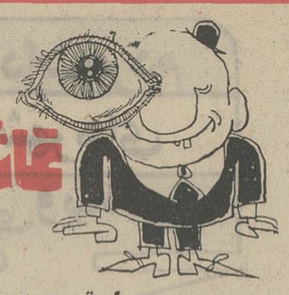

طریقه جدیدمبارزه

اداره بهداشت شمیرانات فروش خامه و سالاد الیویه را در اغذیه‌فروشیها ، کافه‌قنادیها وبستنی‌فروشیهای شمیران ممنوع اعلام کرده است و سپس دم‌خروس را از لای اعلامیه بیرون گذاشته و گفته است با اجرای‌این تصمیم آمارمسمومیت در شمیران به صفر رسیده است .

دوستی که این خبر را بنقل از روزنامه تعریف میکرد مدعی بود که اگر شیوه مبارزه اینست با منع استفاده از هرچیز میتوان میزان مخاطرات آنرا به صفر رساند.

مرکز جدید

آورده‌اند که بموجب یک آئین‌نامه جدید در تهران سه مرکز تازه برای معاینه فنی اتومبیلهای شخصی دائر میشود و اتومبیلهای شخصی هر شش‌ماه‌یکبار باید باین مراکزمراجعه کنند و درصورت داشتن نقص‌فنی‌اتومبیل‌خود را اصلا کنند

استدعای این راقم این است که ابتدا در سه نقطه‌شهر سه مرکز درست و حسابی برای تعمیر اتومبیل دائر کنند و پس از آنکه مطمئن شدند کارگران این سه تعمیرگاه جان مراجعه‌کننده را به لب نمیرسانند ، محبت‌فرموده مراکز معاینه را دایر کنند

براساس نوشته پرفروش گلشن ناندا نویسنده بزرگ اجتماعی هند ، فیلمی بوجود آمده است که براعماق قلب و روح هربیننده‌ای اثر میگذارد

از امشب فقط در

سینما حافظ

(نمایش دهنده برگزیده آثار سینمای هند)
فیلمی برای تمام مردم ... برای تمام خانواده ها ...
برای تمام کسانیکه قلبی حساس در سینه آنها میطپد

بادبادک رها شده
رنگی

باشرکت: آشاپارك ـ راجش کانا
پریم‌چوپرا

کارگردان : شکتی‌سامانتا موزیك : از . دی . بورمان

آگهی مناقصه نوبت اول شماره۱ ـ حمل مشمولین و مامورین

ناحیه ژاندارمری سیستان وبلوچستان در نظر دارد کلیه مشمولین و مامورین وافراد خود را بمبلغ‌در حدود پنج میلیون ریال بمدت یکسال از طریق مناقصه بکلیه نقاط کشور حمل نماید. داوطلبین واجدشرایط می‌توانند بامراجعه بفرماندهی پشتیبانی لجستیکی ناحیه واقع در زاهدان برك شرایط انجام کاردریافت وپیشنهادات خودرابرطبق برك‌مذکور تنظیم‌و حداکثر تاساعت ۱۰، مورخه ۵۲٫۴٫۳۱ بدفترپیام ناحیه زاهدان تسلیم و رسید دریافت دارند ٪ ٪

فرمانده ناحیه ۱۱ ژاندارمری سیستان وبلوچستان
آ ـ ۲۵۷۹۶

آگهی قبول داوطلب برای آموزشگاه بهیاری دانشکده پزشکی دانشگاه ملی ایران

دانشگاه ملی ایران

آموزشگاه بهیاری روزانه وابسته بدانشکده پزشکی دانشگاه ملی‌ایران برای سال تحصیلی ۵۳ ـ ۱۳۵۲ تعداد۷۰ دانش آموز دختر و پسر از طریق مسابقه ورودی ومصاحبه با شرایط زیر میپذیرد :

۱ـ دارا بودن گواهینامه سوم متوسطه
۲ـ سن کمتر از ۱۶ و بیشتر از ۲۴ سال نباشد.
۳ـ برخورداری از سلامت کامل جسمی وروانی
۴ـ موفقیت در امتحانات ورودی و مصاحبه
۵ـ روشن بودن وضع نظام وظیفه در مورد مشمولین
۶ـ سپردن تعهد لازم برای خدمت در دانشگاه ملی ایران پس از فراغت از تحصیل . آموزشگاه بهیاری دانشگاه ملی ایران غیر شبانه‌روزی بوده ودوره تحصیلی آن دوسال میباشد . بدانش آموزان درمدت تحصیل مبلغی بعنوان کمک هزینه پرداخت خواهد شد.

ثبت نام داوطلبان از تاریخ ۱٫۵٫۱۳۵۲ تا ۱۵٫۵٫۱۳۵۲ دردفتر دانشکده پزشکی دانشگاه ملی ایران واقع در اوین بعمل خواهد آمد .

امتحان کتبی در تاریخ پنجشنبه اول شهریور ماه ۱۳۵۲ ساعت ۹ صبح دردانشکده پزشکی دانشگاه ملی ایران برگزار خواهد شد و کسانیکه در امتحان کتبی موفقیت حاصل‌نمایند در مصاحبه‌ای که روز پنجشنبه ۸ شهریور ماه انجام خواهد شد شرکت خواهند نمود .

مدارک لازم برای ثبت نام :
۱ـ یک برگ اصل یا فتوکپی قبولی سوم متوسطه
۲ـ شش قطعه عکس ۴ × ۶
۳ـ دوبرگ رونوشت یا فتوکپی شناسنامه
۴ـ رسید بانکی بمبلغ ۵۰۰ ریال که بایستی بحساب جاری شماره ۱۰۰۲ بانک ملی ایران شعبه دانشگاه ملی‌ایران پرداخت شده باشد.
۵ـ موافقت نامه کتبی ازولی .

دانشگاه ملی ایران

برنامه امشب قویترین گروه سینمائی پایتخت
اونیورسال ـ پاسیفیک
ایران ـ ساینا ـ تیسفون ـ رنگین کمان ـ موناکو ـ پرسپولیس
کارون ـ دریاو... آستارا (تجریش)

دیامونر فیلم
تقدیم میکند
غریب
بهمن مفید
مرتضی عقیلی
لیدا دانشور
حسن رضیانی
سرکوب
و بابهزمندی
ژاله
کارگردان
غلامرضا سرکوب
مدیر فیلمبرداری
ناصر رفعت

همزمان با تهران در شهرستانهای ★ تبریز (متروپل ـ تخت جمشید) ★ مشهد (فردوسی ـ هما) ★ شیراز (پرسپولیس ـ کاپری) ★ آبادان (شیرین) ★ همدان (تاج) ★ گرگان (امپایر) ★ کرمانشاه (آتلانتیك ـ متروپل)

لاندوبوزانکا!

محبوبترین کمدین سینمای عصر حاضر که‌شنیدن نام یا دیدن عکس او کافی است انسان را به خنده بیاندازد در آخرین شاهکار کمدی خود دچارمشکل دوزن داشتن‌شده‌است!!...

آغاز هفته چهارم نمایش‌در

سینما پارامونت

لاندوبوزانکا در فیلم سینماسکوپ و رنگی
مرد دو زن

باشرکت : تری توردی . رافائلا کارا

تماشای این فیلم برای اشخاص کمتراز ۱۸ سال‌ممنوع است !

آگهی مزایده واگذاری محصول سیب و گلابی

دانشکده کشاورزی دانشگاه تهران محصول سیب وگلابی باغ دویست هکتاری واقع در شهرستان کرج راازطریق مزایده بشرح زیر به اجاره واگذار مینماید .

۱ـ داوطلبان شرکت در مزایده میتوانند باغ مزبور را در معیت نماینده گروه باغبانی بازدید و پیشنهادات خودرادرپاکت لاك و مهر شده تا آخروقت اداری روز ۱۳۵۲٫۴٫۲۶ به اداره دبیرخانه تسلیم و رسید دریافت نمایند .

۲ـ مبلغ سی هزار ریال بعنوان سپرده شرکت در مزایده ببانك رهنی ایران شعبه کرج بحساب شماره یك پرداخت و فیش مربوطه را ضمیمه پیشنهاد خود نمایند .

۳ـ پیشنهادات رسیده در ساعت ۹ صبح روز۵۲٫۴٫۲۷ با حضور پیشنهاد دهندگان در اداره حسابداری بازوقرائت‌خواهد شد .

۴ـ به پیشنهاداتیکه فاقد سپرده و مبهم باشد ترتیب اثر داده نخواهد شد .

۵ـ برنده مزایده موظف است از کلیه درختهای باردار مواظبت نماید در غیر اینصورت بایستی از عهده خسارت‌وارده برآید

۶ـ چنانچه برنده مزایده درظرف ۲۴ ساعت پس از اعلام نتیجه حاضر به عقد قرارداد و پرداخت اجاره بهاء نشودسپرده‌او به‌نفع دانشکده ضبط ومعامله بانفربعدی بعمل خواهدآمد در هر حال انجام معامله به‌نظر کمیسیون بستگی‌دارد.

۷ـ اجاره بهاء نقداو قبل از تحویل باغ مورداجاره‌دریافت خواهدشد.

۸ـ هرگونه مالیات مزایده‌وحق‌الدرج آگهی به عهده‌برنده مزایده خواهدبود .

۹ـ دانشکده در رد وقبول یك یاکلیه پیشنهادات مختاراست.

م‌الف ۷۱۲۸

معاون مالی‌واداری دانشکده کشاورزی دانشگاه تهران
امیرشاهی

ستاره بخت شما

فروردین ـ در گرماگرم کار پیشنهادی به شما می‌شود . خبر خوشحال کننده دریافت می کنید.

اردیبهشت ـ باحتمال قوی یک دوست قدیمی‌بدیدارشما می‌آید . به ضیافت‌مجلل دعوت می شوید .

خرداد ـ تغییراتی در زندگی شما بوجود می آید . فردا روز خوبی برای خرید است .

تیر ـ قرارداد مهمی‌را در این هفته امضاء می کنید . کمی مضطرب بنظر می‌رسید .

مرداد ـ از موقعیتی که‌برایتان پیش آمده استفاده‌کنید ـ بیشتر مراقب خودباشید

شهریور ـ شخصی را از خود رنجیده خاطر می سازید . کمی‌در کارخود دقیق باشید .

مهر ـ شخصی از شماحمایت خواهد کرد . وقتتان‌را بیهوده تلف نکنید .

آبان ـ بهتر است برنامه‌های دقیقی برای خود در نظر بگیرید . کمی حس مسئولیت کنید .

آذر ـ نگرانی بیهوده‌ای شما را رنج می‌دهد .محبوب دیگران واقع میشوید .

دی ـ در انجام هرنوع کاری دقت کافی بکار برید . دعوتی از شما میشود.

بهمن ـ قبل از اخذ هر تصمیمی بدقت آنرامطالعه کنید ـ دوستی پیدا می کنید .

اسفند ـ در مواجه شدن با مشکلات خونسردی‌خود را حفظ کنید . نامه‌ای دریافت می کنید .

اگر فردا روز تولد شماست تحولی در زندگیتان‌پیدا میشودبا اشخاص‌جدیدی آشنا میشوید .هدیه‌ای بدستتان میرسد .

جدول کلمات متقاطع

شماره ۵۶۸۵

طراح جدول ـ ف. جلوه

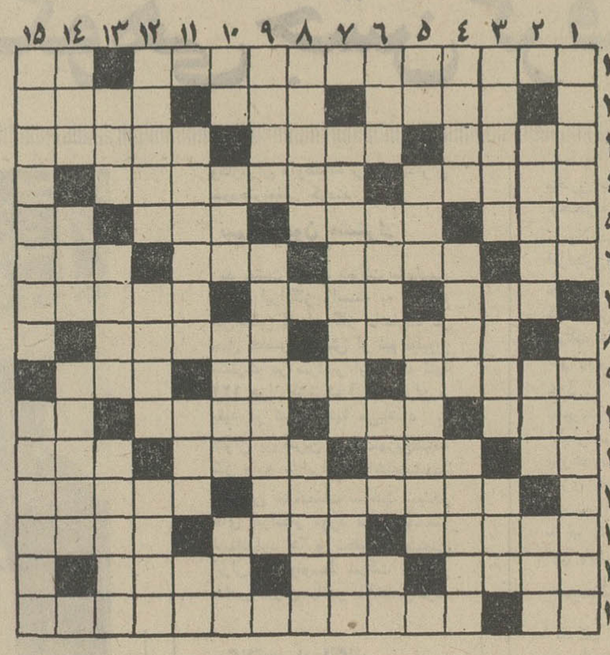

افقی :

۱ـ بچه سرکه ـ صدای مردانه۲ـ راهزن ـ گشایش و آسایش ـ نام قاره‌ای است ۳ـ سلسله جبالی در آسیا و اروپا ـ زود سرایت می‌کند ـ استفاده شخصی از اتومبیلش ظاهرا ممنوع است ۴ـ دهلیز ـ تذکار۵ـ ملت پریشان ـ اگر مربوط به گیسوان دلدار باشد دلها را بدام می‌آورد ـ دالان میان معده و دهان ـ مستی ناتمام۶ـ ازسران حزب نازی ـ نویسنده و شاعر رمانتیک فرانسه که از عشاق ژرژ سان بود ـ مقام شایستگی ـ منزل ۷ـ بین صفا و مروه نیز می‌کنند ـ ساربان بردوش می‌کشد ـ طرف شور قرار میگیرد ۸ ـ از آهنگسازان فرانسه در قرن نوزدهم ـ استخوانی درگوش ۹ـ پای اصلی خرمن کوبی ـ ترمز دستی کشتی ـ دیوانش در آشفتگی شهرتی‌داشت ۱۰ـ گندم از آسیادرآمده ـ سوراخ گیری نامرئی ـ خونخوار خاموش ـ ضمیر وارونه ۱۱ـ شهر جاودان ـ ساز وطنی ـ حلقه دور ماه ـ نیستی ۱۲ ـ جمیله نیز یک چند چنین‌شده بود ـ اکسید باریوم ۱۳ـ از اقسام لبو و کالباس ـ در دل آرزومند هست ـ بهشت ۱۴ـ معروف ـ مقابل ـ ناآشنا ۱۵ـ جنس زمخت ـ این روزها سخت در تلاش بالا رفتن است

عمودی :

۱ـ رد و بدل کردن ـ از محصولات جامی ۲ـ فرعون معروف مصر و موجد سلسله نوزدهم ـ علامت و نشانه ـ سمت جنوب حیاط ۳ـ یک درجه ضعیفتر از ناخوشی ـ از سلاحهای سرد قدیم ـ یکی از ایام۴ـ عالی‌مقام ـ وسط ـ بزرگداشت ۵ـ داخل ـ خوب ـ بچه‌ای که سرکوچه گذاشته باشند ۶ـ یکی از ارقام ـ آرامش بخش ـ اسب تازی ـ معمولا به جگر میزنند ۷ ـ ذات‌الریه ـ بلند مرتبه ۸ ـ ناراضی میگیرد ـ دریاچه‌ای در ایران ۹ـ به معنی جوهر و ترش نیز آمده است ـ از اعیاد ملی آمریکائیها برای خوردن بوقلمون ۱۰ـ می‌خورند و می‌لغزند ـ در هرکاری بیاید اساس آن را سست می‌کند ـ از اقسام شنا ـ حقه‌باز و ناپاک ۱۱ـ هرچه دورتربروید قشنگتر به چشم می‌آید ـ شعله ـ آزاد مرد معلق ۱۲ـ دوستی و مساعدت ـ ازگلهای شب ـ سالار و فرمانروا۱۳ـ از خوانندگان روز ـ گدا ـ زیبا و فریبنده ۱۴ـ شاعر هزاران گفته بود تا یکی‌داشته باشد ـ قد یار را به‌آن‌شباهت دهند ـ آلوده به خون باشد ۱۵ـ در اصطلاح بازار گرمی دکانداری یعنی‌بدون‌استفاده و به قیمت خرید ـ از گیاهان سمی که مصرف طبی نیز دارد .

حل جدول شماره ۵۶۸۴

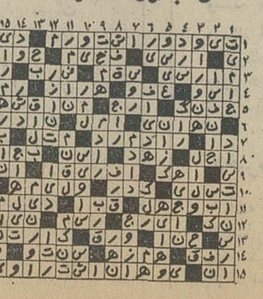

در پارلمان ایران

از : علیرضا شفائی

هیئت پارلمانی پاکستان

برنامه پذیرائی از رئیس مجلس ملی پاکستان و اعضای هیئت پارلمانی این کشور که به عنوان مهمان مجلس شورای ملی برای اقامت ده روزه روز شنبه بیست و سوم تیرماه به‌ایران می‌آیند تنظیم گردید.

بموجب این برنامه‌هیئت پارلمانی پاکستان به حضورشاهنشه‌آریامهر شرفیاب خواهد شد و در مدت اقامت خود در ایران به‌شهرهای مشهد ـ اصفهان ـ شیراز سفر خواهد کرد. ملاقات بانخست‌وزیر ـ روسا و هیئت رئیسه دو مجلس و وزیر امور خارجه نیز دربرنامه هیئت پارلمانی پاکستان پیش‌بینی شده است .

از طرف مجلسین سنا و شورای ملی و همچنین سفیر پاکستان در دربار شاهنشاهی بافتخار هیئت پارلمانی پاکستان ضیافتهائی بشام برپا میگردد .

شرکت در کنفرانس شیلی

در اجرای‌اساسنامه گروه‌پارلمانی بین‌المجالس ،در جلسه اخیر شورای این گروه ، جمعی برای شرکت در کنفرانس بین‌المجالس شیلی نامزد شدند و گزارش آن برای طرح در هیئت سه‌نفری‌آماده گردید.

در هیئت سه‌نفری که آقایان مهندس شریف‌امامی رئیس مجلس سنا ـ مهندس‌ریاضی رئیس‌مجلس شورایملی ـ سناتور محمدعلی بوذری رئیس گروه ایرانی بین ـ المجالس عضویت دارند، از میان افراد داوطلب و انتخابی شورای بین‌المجالس ، ۱۴ نفر برای‌شرکت در کنفرانس مهرماه امسال‌انتخاب میشوند.

مصرف محصولات داخلی

بمنظور حفظ منافع سهامداران کوچک و تطبیق قانون تجارت با سیاستهای جدید برای گسترش مالکیت واحدهای صنعتی ، در قانون تجارت تجدید نظرمیشود. همچنین به ادارات دولتی در شهرستانها اختیارات لازم اعطاء میگردد و کادر فنی آنها جهت صدور پروانه تاسیس وبهره‌برداری صنایع کوچک و متوسط تقویت میگردد.

کمیسیونهای برنامه مجلسین سنا وشورای ملی همچنین تصویب کردند که سازمانهای دولتی و موسسات وابسته موظف به تامین نیازمندیهای خود از محصولات ساخت کشور (در صورت وجود کالای داخلی) باشند.

تجدیدنظردر مقررات‌معدن

بایش‌بینی که در برنامه پنجم عمرانی کشور شده است درقوانین ومقررات مربوط به بهره‌برداری معادن بمنظور ایجاد تسهیلات‌لازم و تشویق و ترغیب‌بخش خصوصی جهت سرمایه‌گذاری در معادن و توجه به صادرات بیشتر ، تجدید نظر میشود و جنبه مالی سازمان زمین‌شناسی کشور بمنظور تامین کادر فنی و تجهیزات لازم ،تقویت میگردد.

افزایش نمایندگان

هماهنگ با تجدیدنظر درتقسیمات کشوری وتبدیل چند فرمانداری‌کل به‌استانداری و افزایش استانهای کشور از سیزده استان به بیست‌و سه استان که گفته شد در لایحه جدید تقسیمات کشوری پیش‌بینی شده است . امروز در محافل پارلمانی گفته میشد کرسیهای نمایندگی افزایش می‌یابد و لایحه مربوطبه‌افزایش کرسیهای‌نمایندگی در دست تهیه و تنظیم می‌باشد.

بیمه محصولات

برمبنای مقرراتی که بموجب‌قانون برنامه پنجم تدوین میشود بتدریج موجبات بیمه محصولات عمده در مقابل مخاطرات قهری و همگانی فراهم میشود و دامهای اصیل ، تاسیسات کشاورزی و بازاریابی‌و فرآورده‌های ذخیره شده در انبار ها نیز بیمه خواهد شد.

موافقت‌نامه ایران ولهستان

دولت ایران و دولت لهستان با تمایل به‌تحکیم روابط دوستانه و با توجه به‌اهمیت همکاری‌بین‌المللی علمی و فنی‌ونیز با تمایل به‌تشریک مساعی در حدود امکان در راه افزایش توسعه اقتصادی یک موافقت‌نامه همکاری علمی و فنی امضاء کردند این موافقت‌نامه از تصویب نهائی مجلس سنا گذشت وبه مجلس شورای ملی ارسال گردید.

در موافقت نامه مذکور ، دودولت متعهد شدند همکاری متقابل فنی‌و علمی را در زمینه علوم‌وتکنولوژی وبرنامه‌ریزی اداره‌عمومی وخدمات اجتماعی ، براساس‌احترام متقابل به حاکمیت ملی و عدم مداخله در امور داخلی یکدیگر توسعه دهند، اعطاء بورسهای تحصیلی برای آموزش عالی و دبیرستانهای حرفه‌ای ـ تشکیل دوره‌های‌کار ـ آموزی عملی در موسسات صنعتی وادارات دولتی و همچنین در موسسات فنی وعلمی ـ فعالیتهای تحقیقاتی‌مشترک‌و بررسی‌طرحهای توسعه اقتصادی واجتماعی ومبادله استاد و سخنران از موارد این موافقت‌نامه می‌باشد.

سندیکای هنرمندان انشعابیون را به‌مصالحه‌دعوت کرد!

سندیکای هنرمندان فیلم ایرانی‌که با انشعاب گروهی از هنرمندان منجمله کارگردانان و هنرپیشگان معروف‌روبروشده‌است‌ازاین‌جماعت بطور کتبی دعوت کرده است که‌به سندیکا بیایندو باحضور نمایندگان مطبوعات وسایر وسائل ارتباط جمعی ، شکایات ، انتقادهای‌خود را بیان کنند تا در این رهگذر «رفع سوء تفاهم»شود.

دعوتنامه سندیکای هنرمندان‌فیلم ایرانی که امروز برای اعضای مستعفی سندیکا آقایان : داریوش مهرجوئی ، هژیر داریوش ، ناصر تقوائی ، پرویز صیاد ، هوشنگ بهارلو، زکریاهاشمی، نعمت‌حقیقی، بهرام بیضائی، عزت‌الله‌انتظامی ، منوچهر انور، علی‌حاتمی ،مسعود کیمیائی ، بهروز وثوقی واسفندیار منفردزاده فرستاده شد، باین‌شرح است :

باکمال تاسف استعفانامه ارسالی شما و سایر همکارانیکه همراه‌شما ذیل این استعفانامه را امضاء نموده بودند ، ساعت ۸ بعدازظهر روز یکشنبه ۱۷ر۴ر۵۲ به‌سندیکا رسید از آنجا که توضیح کامل وروشن جهت استعفای خود ذکر ننموده بودید ، از شما دعوت میشود برای رفع هرگونه‌سوء تفاهم درجلسه‌ای که ساعت ٤ بعدازظهر روزپنجشنبه ۲۱ تیرماه با حضور مسئولین سندیکا ونمایندگان‌مطبوعات وسایر وسایل ارتباط جمعی در محل سندیکا تشکیل میگردد شرکت فرمائید.

حاضر نمیشوند ؟

آخر وقت امروز این دعوتنامه بدست اغلب‌اعضای‌مستعفی سندیکا رسید ولی برای شرکت در جلسه عنوان شده از طرف سندیکاهنوز تصمیم قاطعی از طرف اعضای مزبور گرفته نشده است و شنیده شد که احتمالا اعضای مزبوردر جلسه سندیکا شرکت نخواهندکرد بدلیل اینکه اعضای مزبور معتقدند آنچه لازم بوده بکرات درجلسات سندیکا عنوان شده است .

حمید قنبری از طرف سندیکای هنرمندان گفت‌که درروز پنجشنبه کلیه اعضای کمیته‌های مختلف سندیکا و مسئولین سندیکا برای عنوان کردن هرگونه علل وتوضیح واحیانا انتقادی از طرف اعضای مزبور در جلسه حضور خواهند داشت .

استعفا

امروز اطلاع یافتیم که داود رشیدی هنرمند تئاتر و سینما استعفای خود را برای‌سندیکای هنرمندان فرستاده‌وی‌به خبرنگار ماگفت چون‌من‌به اینکه‌همکاران من تصمیم عاقلانه‌ای اتخاذ کرده‌اند و چون اعتقاد دارم که اگر سینمای خوب وپیشرفته‌ای درانتظار کشور ما باشد بدست این دوستان بنا خواهد شد ، لذا من به این گروه می پیوندم و از عضویت‌سندیکای هنرمندان فیلم ایرانی استعفا میدهم .

عاشق خودکشی کرد !

کرمانـ جوان ۲۳ ساله‌ای بنام عباس به علت شکست در عشق دختری بنام زری ، با خوردن مقداری تریاک دست بخودکشی زد و پس از انتقال به بیمارستان درگذشت.

۲ مدال طلا

برای‌انگلستان‌و اسرائیل در مسابقات مکابیاه

دردومین روز مسابقات مکابیاه و المپیک یهود ، انگلستان و اسرائیل به نخستین مدال‌های طلا دست یافتند . دان‌بستر در تیراندازی‌انفرادی پس ازکسب ۵۹۲ امتیاز از ۶۰۰ امتیاز ممکن نخستین‌مدال‌طلای‌مکابیاه را به دست آورد . در رشته تیمی تیراندازی نیز اسرائیل تا ۲۳۳۲ امتیاز به قهرمانی رسید .

در رشته های دیگر، رقابت تیم های‌شرکت کننده درمکابیاه نیز آغاز گردیده است.درشنا ۱۳قهرمان زن و مردآمریکائی خود رابرای ربودن مدال‌طلای رشته های‌مختلف آماده میکنند. آنها درمسابقات‌مقدماتی‌حریفان خود را به سختی شکست داده‌اند . تنها رقیب سرسخت آمریکا درمرحله نهائی‌مسابقات شنا ، اسرائیل است‌که ۱۰ قهرمان شنای این کشور در مرحله نهائی حضور خواهند داشت . شناگران شرکت‌کننده در مسابقات مکابیاه در زیر پوشش شدید محافظتی‌مامورین پلیس اسرائیل مسابقات‌را ادامه میدهند . مسابقات مکابیاه‌امروز وارد سومین روز برگزاری‌خود شد .

مقررات عبور از جاده هراز در روزهای تعطیل

بمنظور رفاه‌حال‌عیادت‌کنندگان و بیماران بیمارستان سرخه‌ـ حصار در روز های تعطیل مقررات عبور و مرور ویکطرفه بودن جاده هراز از روزجمعه ۲۲ر۴ر۵۲ تااطلاع ثانوی‌بشرح زیر تغییر میابد .

۱ـ عبور کلیه اتوبوسها و مینی بوسها و سواریهای‌کرایه کماکان از سه راهی تهران پارس از ساعت پنج و نیم بعد ازظهر الی نه ونیم بعد از ظهر روزهای تعطیل بطرف امامزاده هاشم ممنوع خواهد بود.

۲ـ عبور اتومبیلهای سواری شخصی در ساعات مزبور از تهران تا سه‌راهی سرخه‌حصار آزاد و ازاین‌نقطه به بعدممنوع میباشد.

۳ـ از امامزاده هاشم بطرف تهران از ساعت ٦ونیم بعداز ظهر الی ۹ونیم یکطرفه خواهد بود .

فرمانده پلیس راه ژاندارمری کل کشور سرلشگر رزم‌آراء

موافقان و مخالفان لایحه قطع درخت

بقیه از صفحه ۱۳

سپس اضافه کرد که یکی از آقایان‌نمایندگان به‌مسئله پیشرفت آب وبرق کشور در سالهای اخیر اشاره کردند .

باید عرض کنم من در وزارت آب و برق کاری نکرده‌ام . هرچه کرده‌ام و هرچه شده محصول ارشاد، راهنمائی، دستوروهدایت رهبر عالیقدر مملکت بود .

روحانی گفت: وجود شاهنشاه حکم خورشیدی را دارد که هرکس خودشرا در معرض‌انوار این خورشید قرار دهد وقصد خدمت داشته باشد موفق خواهد بود. چه من باشم چه هرکس.

تابع ضوابط و قواعد علمی است

غرض ما از آوردن این قانون اینست که کشت درخت وبهره ـ برداری از درخت و قطع کردن تابع ضوابط وقواعدعلمی واصولی باشد تا بهره بیشتری نصیب‌مردم این مملکت بشود.

جنگلها قانون جداگانه دارند و بهره‌برداری از جنگلها تابع نظامات و آئین‌نامه‌های خاصی میباشد.

ولی باید عرض کنم که استفاده از درختان جنگل بصورت قطع آنها بشرطی که رعایت قواعد و قوانین مربوط بشود حکم استفاده از یک‌منبع درآمدسرشار کشور است آنچنان که قطع‌بی‌جهت و بی‌دلیل درختان جنگل نیز کاری‌زیان‌آور وحتی‌خطرناک است .

یکی ازنمایندگان اقلیت‌فرمودند اگر کسی بخواهد به امریکا برود و باغش را بدست یکنفر بسپارد که در غیاب او دقت کافی درحفظ درختان نکند پس از مراجعت با این قانون و مجازات‌های آن روبرو خواهد شد.

در جواب این نماینده محترم باید عرض کنم که اولاتعداد افرادی که دائم بخواهند به امریکا بروندخیلی کم است . شما خیلی دلتان برای این اشخاص نسوزد. زیرا اگرهمین‌افراد درموقع رفتن به امریکایا هرجای دیگربخواهند بچه‌شان رابه کسی بسپارند دقت نمی‌کنند که آن شخص صلاحیت نگهداری بچه آنها را داشته باشد ؟

بدیهی است باغ یا ملکی‌هم که دارای درخت باشد بدست اهلش خواهندسپرد . حالا اگر این شخص نااهلی کرد البته که قانون با او روبرو خواهد شد.

روحانی گفت : من ازفرمایشات نمایندگان محترم احساس می کنم که عموما طرفدار حفظ درخت و طرفدار گسترش‌فضای سبز هستند ، مردم هم که اکثریت آنها د رخانه های معمولی یاآپارتمان زندگی می کنند احتیاج به فضای سبز دارند حامی درخت‌ودرختکاری هستند پس در حقیقت دولت لایحه شما ولایحه ملت‌راآورده است .

همه حامی و حافظ درختان هستند

بنده درفواید وجود درخت و درختکاری از لحاظ بهداشتی. اقتصادی . روحی .وامثال اینها بحثی ندارم زیرا آفتاب آمد دلیل آفتاب .

آلبومی از بریده جراید

من آلبومی از بریده جراید درباره این قانون تهیه کرده‌ام که نمودارستقبال‌جامعه مطبوعات و مردم از این لایحه دولت است آنرا تقدیم مقام ریاست می‌کنم که در آرشیو مجلس شورای ملی بماند.

معهذا بنده به آقای وزیر اطلاعات می‌گویم که از طریق دستگاه های روابط جمعی مردم رابه فواید این قانون آشناتر کنند.

مانع عملیات ساختمانی نمیشویم

مابه عنوان قطع درخت‌مانع عملیات ساختمانی ، امثال اینها نمی شویم بلکه به‌عکس با تهیه این قانون آئین‌نامه‌های آن که خوشبختانه آماده شده است میخواهیم قطع درخت را تحت ضابطه و قاعده‌ای قرار دهیم

در مواد قانون از جمله ماده ۸ این‌قانون‌مسئله خزانه‌کردن، جابجا کردن ،جانشین کردن ، قطع کردن‌درخت ونحوه‌استفاده وبهره‌برداری‌ازباغات،ازقلمستان هاو از نهالستان ها و موارد دیگر حل شده.

تعداد کمی از مردم که‌منافع نامعقول بلکه بایدبگویم منافع نامشروعشان به خطر انداخته ابهام و اشکال بدبینی‌نسبت به‌این قانون رافراهم کرده‌اند.

اطلاعیه اتحادیه سیمانکاران وموزائیک سازان

بدینوسیله به‌اطلاع کلیه مدیران کارخانجات سیمانکاری و موزائیکسازی وفروشگاههای مصالح‌ساختمانی میرساند چون طبق قانون‌مالیاتهای مستقیم واعلامیه اتاق اصناف پایتخت مودیان مالیاتی موظفند تاآخر تیرماه ۱۳۵۲ اظهارنامه خودرا‌تسلیم‌دارائی بنمایند لذا اتحادیه وظیفه‌خود میداند این مطلب را گوشزدافراد صنف بنماید که‌برای جلوگیری ازپرداخت جریمه ۲۰٪ هرچه زودتراظهارنامه‌خودرا تسلیم‌دارائی‌نمایند تا گرفتار جریمه‌نشوند.

رئیس‌اتحادیه سیمانکاران وموزائیکسازان تهران
حاج محمدعلی شکوری گرگانی

از کلیه سهامداران شرکت تعاونی سیمانکاران تهران و حومه

دعوت میشود که برای شرکت در مجمع عمومی عادی در ساعت پنج بعد از ظهر روز پنجشنبه (۲۸ر۴ر۱۳۵۲) در محل شرکت حضور بهمرسانند .

دستور جلسه
۱ـ استماع گزارش بازرسان
۲ـ تصویب بیلان شرکت
۳ـ تعیین خط مشی آینده شرکت
٤ـ انتخاب بازرسان قانونی شرکت

هیئت مدیره شرکت تعاونی سیمانکاران تهران و حومه

آگهی جهت اطلاع افراد صنف نداف

چون طبق ماده ٥٦ قانون نظام صنفی کلیه مشمولین ماده ٦٣ قانون مالیاتهای مستقیم‌اعم از اینکه‌خود را مشمول مالیات بدانند یانه ، مکلف هستند اظهار نامه مالیاتی خود را قبل از پایان تیرماه به ادارات دارائی تسلیم و مالیات مورد قبول خود را پرداخت نمایند لذا به کلیه افراد صنف نداف یادآوری‌میشود بمنظور احتراز از جریمه ناشی از عدم تسلیم اظهارنامه‌که‌بیست درصد مالیات متعلقه خواهد بود هرچه زودتر و حداکثر تا آخر تیرماه سال جاری به سر ممیزی مربوط به محل کار خودشان مراجعه کرده و باراهنمائی سرممیزی نسبت به تسلیم اظهارنامه با ذکر میزان فعالیت و درآمد واقعی خودشان اقدام نمایند.

رئیس اتحادیه صنف نداف ـ حسن بختیاری

تبریکات

جناب آقای البرزروائی
مستشار معظم و محقق شعبه ٦ دادگاه استان تهران

انتصاب و ارتقاء آن جناب را به مقام مستشاری استان مرکز که از مدتها استحقاق آنرا داشته‌اید به وزیر محبوب و محترم عدلیه ، بملت ایران ، متظلمین ، ملهوفین و به آنجناب تبریک عرض می‌نماید .

بازپرس اردبیل ـ سید طه جنانی
آ ـ ۲٤٦٥٤

برادر عزیزم دکتر ملامد

ازتقاء مقامت‌را به‌درجه شامخ استادی تبریک می گویم .
دکتر ملامد

جناب آقای دکتر بیژن جهانگیری

ازتقاء شایسته جنابعالی را بمقام شامخ استادی صمیمانه تبریک عرض مینمائیم .

فارغ‌التحصیلان سال ۳۹ دانشکده پزشکی تهران
آ ـ ۷٤۱۷

آگهی جهت اطلاع دارندگان دکانهای گوشت گوسفندی

چون طبق ماده ٥٦ قانون نظام صنفی کلیه مشمولین ماده ٦٣ قانون مالیاتهای مستقیم اعم از اینکه‌خود را مشمول مالیات‌بدانند یانه مکلف هستند اظهار نامه مالیاتی خود را قبل از پایان تیرماه به ادارات دارائی تسلیم و مالیات مورد قبول خود را پرداخت نمایند لذا به کلیه‌دارندگان مغازه های گوشت گوسفندی بمنظور احتراز ازجریمه ناشی‌از عدم‌تسلیم اظهارنامه‌که‌بیست درصد مالیات متعلقه خواهد بود هرچه زودتر و حداکثر تا آخر تیرماه سال جاری به سر ممیزی مربوط به محل کار خودشان مراجعه کرده و باراهنمائی سرممیزی نسبت به تسلیم اظهارنامه با ذکر میزان فعالیت و درآمد واقعی خودشان اقدام نمایند.

رئیس اتحادیه دارندگان دکانهای گوشت گوسفندی ـ حاج‌نعمت‌بزرگمهر
آ ـ ۲۵۹۱٦

آگهی پذیرش دانشجو درمدرسه‌عالی‌علوم‌اراک

مدرسه عالی علوم اراک برای دوره لیسانس در سال آموزشی ۵۳ـ۱۳۵۲ تعداد ۲۵۰ دانشجو در نیمسال اول دررشته های فیزیک‌ـشیمی‌ـزیست شناسی ـ ریاضی ـ زبان وادبیات فارسی(هررشته ۵۰ نفر) از میان دارندگان دیپلم کامل ریاضی ـ طبیعی ـ ادبی از طریق مسابقه ورودی می‌پذیرد. (رشته ریاضی مخصوص تربیت دبیر ریاضی مـی باشد).

شرایط ثبت نام :

رشته ریاضی و فیزیک : دارندگان دیپلم کامل ریاضی .
رشته شیمی و زیست شناسی : دارندگان‌دیپلم کامل و ریاضی و طبیعی .
رشته زبان و ادبیات فارسی : دارندگان دیپلم کامل متوسطه ادبی ـ ریاضی و طبیعی .
هر داوطلب فقط یک رشته می‌تواند انتخاب کند و در امتحانات آن شرکت نماید .

مواد امتحان

امتحان کتبی و به شیوه‌سئوالات‌چندجوابی (تست) خواهد بود و مواد آن عبارتست از :الف ـ مواد عمومی شامل اطلاعات‌عمومی ـ زبان‌فارسی ـ زبان خارجه .
ب ـ مواد اختصاصی :
۱ـ برای رشته ریاضی و فیزیک: ریاضیات (ضریب ۲)ـ فیزیک (ضریب ۳) ـ شیمی .
۲ـ برای رشته شیمی و زیست شناسی : شیمی (ضریب ۲) علوم طبیعی (ضریب ۲) فیزیک
۳ـ برای رشته زبان و ادبیات فارسی: زبان فارسی (ضریب ۲) تاریخ و ادبیات (ضریب ۲)ـ عربی ـ تاریخ و جغرافیا .

شرایط تحصیل

۱ـ ساعات درس اکثرا صبحها تشکیل می شود. بنابراین توجه شاغلین را به این نکته جلب می‌نماید (غیبت بیش از یکچهارم ساعت در هر درس موجب محرومیت از امتحان آن درس خواهد بود .)
۲ـ حق‌التعلیم سالانه مبلغ چهل‌هزار ریال است و ۵۰۰۰ ریال بابت ورزش و بهداشت و بیمه و تهیه پلی‌کپی دریافت خواهد شد .
۳ـ مدرسه هیچگونه تعهدی برای تامین مسکن و سلفسرویس ندارد.

مدارک لازم برای ثبت نام

داوطلبان می‌توانند فرم درخواست شرکت در مسابقه ورودی را طبق نمونه زیر تکمیل نموده بضمیمه مدارک ذیل‌حداکثر تا پایان روز ۲۱مرداد ماه بوسیله پست سفارشی به نشانی تهران‌صندوق پستی ۳۲۰۷ ارسال دارند .
۱ـ نسخه اول‌فیش بانکی مبنی‌برپرداخت مبلغ پانصد ریال هزینه امتحانات ورودی بنام مدرسه عالی علوم اراک به حساب جاری شماره ٤۰۰ نزد بانک عمران اراک یا شعب آن در شهرستانها .
۲ـ سه قطعه عکس ٤×۳ که پشت آن مشخصات داوطلب نوشته شده باشد .
به مدارکی که پس از تاریخ فوق به پست‌داده شده باشد یا فاقد مدارک لازم باشد ترتیب اثر داده نخواهد شد .
۳ـ فتوکپی صفحه اول شناسنامه .

تذکر :

۱ـ وجه مربوط به هزینه امتحانات ورودی به هیچ وجه مسترد نخواهد شد.
۲ـ مسابقه در اراک و توزیع پروانه‌ورودی روز پنجشنبه ۸ شهریور ماه در اراک و روز مسابقه روز جمعه ۹ شهریور ماه خواهد بود.
۳ـ محل مسابقه ورودی و ساعت شروع آن هنگام توزیع پروانه‌ورودی به اطلاع داوطلب‌خواهد رسید.
٤ـ داوطلب باید شخصا برای دریافت پروانه ورودی با در دست داشتن شناسنامه عکس‌دار و رسید پستی مربوط به تقاضای ثبت نام مراجعه کند .

مدرسه عالی علوم ـ اراک

فرم درخواست شرکت درامتحانات ورودی

اینجانب :
نام خانوادگی نام نام پدر
دارای دیپلم کامل متوسطه در رشته با آگاهی کامل از تمام مقررات مندرج در آگهی مسابقه ورودی مدرسه عالی علوم اراک ضمن پیوست مدارک خواسته شده تقاضای شرکت‌در امتحانات مسابقه ورودی برای رشته : را دارم
و زبان خارجه‌ای که امتحان میدهم می‌باشد .
نشانی کامل داوطلب :
امضاء

آ ـ ۲۵۰۱۰

آگهی مناقصه نرمه سنگ گچ

کارخانه سیمان تهران واقع‌درغنی‌آباد شهرری ، حمل نرمه‌سنگ گچ‌مورد احتیاج خودرا (۱۲۰ تن‌درروز)از کارخانه گچ تهران واقع درلواسان (مجاور سدلتیان) به‌محل کارخانه‌بمناقصه‌میگذارد. داوطلبان شرکت درمناقصه‌می توانند همه روزه‌باستثناءایام‌تعطیل وروزهای پنجشنبه ازساعت ۸ صبح الی ۲بعداز ظهر تا آخر وقت اداری‌روز۲۸ تیرماه جاری‌به کارخانه مراجعه‌نمایند .

آ ـ ۷۳۷۷ ۱ـ۲

اطلاعیه

گروه‌فرهنگی‌مهرکیش

مخصوص **دانش‌آموزان‌ششم‌طبیعی‌وریاضی**

وسایر کلاسها

کلاسهای‌فشرده‌مهرکیش:

آقایان شفیع چلاچوردروس طبیعی ـ مستحفظ ـ شیمی ـ بزرگمهر ـ فیزیک و مکانیک ـ عبد موسوی ـ شهاب‌ـریاضیات‌ـدادخواه زبان ـ خانباشی‌ـ ادبیات

شروع‌کلاسها از۲۵ تیرماه

محل ثبت‌نام

۱ـ دبیرستان مهرکیش‌سه راه‌امین‌حضور تلفن۳۵۲۷۵۷
۲ـ دبیرستان ایران فردا خیابان بهار تلفن ۷۵٦۰۱۰
۳ـ دبستان‌شکوه رازی خیابان پهلوی تلفن ٤٦۷۹۷

قابل توجه خریداران ملك در بخش ٤ زرند

پرونده مزرعه گزلان بخش ٤ زرند ساوه باوجود اینکه‌مشمول بند (ز) می‌باشد عده‌ای درصدد فروش ملک متصرفی اینجانب آقاجان شهرت مظفری برآمده‌اند و حق مسلم یک عده مالکین خرده پاهم ازبین خواهد رفت . کسانیکه نسبت به ملک مزبور معامله‌ای انجام دهند ضرر و زیان خود را فراهم کرده‌اند.

آ ـ ۲۵۷٦٦

آگهی بدارندگان دکان گوشت‌گاوی تهران وحومه

بکلیه آقایان اعضاء اتحادیه بدینوسیله اعلام میگردد برابر ماده ٥٦ قانون نظام صنفی مشمولین ماده ٦٣ قانون مالیات‌های مستقیم مکلفند اظهارنامه مالیاتی خود را قبل از پایان تیرماه باداره دارائی تسلیم و مالیات مورد قبول خود را پرداخت‌نمایند اقدام در این باره موجب میگردد علاوه بر اینکه از بیست درصد جریمه معاف شوند در صورتیکه نظر ممیز و سرممیز نسبت به درآمد تابیست درصد کمتر با نظر مودی اختلاف داشته باشد درآمد اظهارنامه قطعی خواهد بود.

اتحادیه صنف دارندگان دکان گوشت گاوی تهران ـ مرتظی طوسی

آ ـ ۲۵۹۰۸

گمشده

حاجی علی صفری فرزند شیر علی ۳۰ ساله (عکس بالا) اهل خرم‌آباد لرستان مدت یک هفته است خبری از وی نیست هرکس اطلاعی از نامبرده دارد خواهشمند است بنشانی سرچشمه کوچه میرزا محمود کاروانسرای هرمز به آقای داود رضائی خبر دهد .

آ ـ ۷۳٦۷

خبرهای تلفنی شهرستانها

جلوگیری ازقطع درختان

شمیران : صبح امروز ، تعدادی درخت دردو باغ‌واقع در خیابان سزاوار شمیران بوسیله صاحبان آنها قطع گردید ، با اطلاع موضوع به مقامات مسئول ، از طرف شهرداری شمیران ماموری‌به این محل اعزام شد وازقطع سایر درختان جلوگیری‌بعمل آمد .

از روزی که لایحه منع‌قطع درختان از طرف دولت به مجلس شورای ملی تقدیم‌شده تعداد زیادی درخت در باغ های شمیران قطع گردیده و باغداران عموما سعی دارند که پیش از تصویب لایحه درختان را قطع کنند تا مشمول مجازات نشوند .

اردوی هزار نفری

تبریز : اردوی یکهزار نفری جوانان حزب‌ایران نوین‌سراسر کشور از بامداد امروز در مجاورت‌استخرشاه تبریزتشکیل میشود.

بعدازظهر مراسم افتتاح اردو وسیله‌ارتشبد ضرغامی‌استاندار انجام میشود. درمراسم‌افتتاحیه عده‌ای از نمایندگان مجلس شورایملی و مقامات محلی استان حضور خواهند داشت.

براساس گزارش خبرنگار اطلاعات در تبریز ، این اردوتا سه‌شنبه آینده ادامه خواهد داشت و جوانان وابسته به‌این حزب از کارخانجات صنعتی شهر تبریزو پیشرفت‌های‌عمرانی شهرهای مراغه ، مرند وبندر شرفخانه دیدن خواهند کرد!

۲ نفر کشته و ٤ نفر مجروح شدند

قزوین ـ اتومبیل بنز شماره ٤٤۹٤٦ تهران ب ، درراه‌کرج‌ـ قزوین ، بین کامیون شماره ۱۲۸۸۲ و تانکر نفتکش شماره ۲٤٥٤۲ ماند و پرس شد . در این حادثه دو نفر به اسامی زاغیوش باقرامیان و سرمیک میناسیان کشته شدند و چهار سرنشین دیگر اتومبیل به‌نامهای ژانت میناسیان ، واتریک باقرامیان ، لئون آوانسیان و هایانوس باقرامیان به سختی مجروح گردیدند.

احداث‌استادیوم ورزشی

شیراز ـ از جانب آقای‌دکتر اقبال ،رئیس هیات مدیره ومدیر عامل شرکت ملی نفت ایران بودجه‌ای‌بمنظور ایجاداستادیوم ورزشی درسروستان اختصاص یافت.

آقای منصور صادقی مسئول تربیت بدنی سروستان برای دریافت این بودجه عازم تهران شد .

سیستم کامپیوتری در دانشگاه

تبریز ـ از مهرماه آینده‌با همکاری سازمان مدیریت‌صنعتی کشور کلیه امور دانشجوئی دانشگاه تبریز بوسیله کامپیوتر انجام خواهد شد.

این امور شامل نام‌نویسی ، حضور وغیاب ، تهیه برنامه هفتگی دانشجویان ، کارنامه دانشجوئی ، شمارەگذاری و تعیین ضوابط استفاده ازکلاس های دانشکده‌های دانشگاه‌تبریز خواهد بود.

۲ سال زندان برای گرانفروش !

اصفهان ـ دادگاه کیفر گرانفروشان اصفهان دیروز صاحب یک فروشگاه سیمان را که برای بار دوم مرتکب گرانفروشی شده بود بدوبار زندان هربار بمدت یکسال و پرداخت چهل هزار تومان جزای نقدی محکوم ساخت . متخلف ازرای صادره‌بژوهش خواسته وفعلا با وجه‌الضمان یک میلیون تومان آزاد شده است .

۳آتش‌سوزی در شمیران

شمیران ـ یک اتومبیل ، قسمتی از موسسه‌علوم بانکی ویکخانه درخیابان احتشامیه شمیران‌آتش‌گرفت وخساراتی ببار آورد . اتومبیل شماره ۱۱۵۳۵ تهران‌ـج درپارکینگ پل تجریش بعلت اتصال‌سیم برق دچار حریق شد . آتش سوزی در موسسه علوم بانکی نیز براثر اتصال سیم برق بوقوع پیوست و علت وقوع حریق در خانه‌ای واقع در خیابان احتشامیه نقص فنی دستگاه شوفاژ خانه بود

درسقوط اتومبیل جیپ به دره ۵۰۰ متری ۳ نفر کشته شدند

ایلام ـ سقوط اتومبیل جیپ به دره ۵۰۰ متری ، سه نفر رابکشتن داد .

این حادثه پریشب در ۲۰ کیلو متری جاده دزدست احداث‌مهران ـ ایلام روی داد.

کشته شدگان پورکرمی ، نظری و الوندی بودند که از مهران به سوی ایلام می‌آمدند.

رانندگی اتومبیل جیپ را الوندی عهده‌دار بود علت وقوع این حادثه هنوز برای مقامات ذیصلاحیت و کارشناسان فنی روشن نشده ولی ، طبق اظهاریک مقام واجد صلاحیت‌به احتمال قوی، امکان دارد ، حادثه براثر خرابی جاده رخ داده باشد.

گزارش خبرنگار اطلاعات در ایلام حاکیست : بااطلاع ازجریان حادثه ، اجساد مقتولین از ته دره بیرون آورده شد و پس از انجام تشریفات قانونی در ایلام ، بەتوبسرکان ، خرم‌آباد ومشهد فرستاده شد تا تحویل بستگانشان داده شود.

خبرنگار ما تلفنی گفت : براثر این تصادف تاسف‌آور مراسمی در مسجد جامع ایلام برگزار شد.

پرداخت مالیات وظیفه میهنی است

بقیه از صفحه اول

کردوطبیعی است که پیش‌آمدن چنین شرایطی برای پیشه‌وران مشکلات فراوان ایجاد میکند.

امیرحسین شیخ‌بهائی‌در این جلسه گفت: اتاق اصناف بنابر اجرای وظایف قانونی خود چند روز پیش بخشنامه‌ای صادر و در اختیار اتحادیه ها قرار داد . طی این بخشنامه بافراد صنوف توصیه شده که تا روزسی‌ویکم تیرماه به ادارات دارائی‌محل مراجعه کرده‌و اظهارنامه‌مالیاتی خود را بدهند . رئیس اتاق گفت : انتظار من و اتاق‌ازشما آقایان پیشه‌وران آنست که‌می خواهیم ترتیبی بدهید تا در روز آخر تیرماه هیچ‌فردصنفی نباشد که اظهارنامه مالیاتی نداده باشد .

در این اجتماع مدیرکل مالیات و ناصر اولیائی معاون اتاق و چند تن دیگر صحبت کردند ومدیرکل مالیات گفت: من برای طلبکاری به اینجا نیامده‌ام و اعلام داشت که ماموران مالیه برای همکاری با اصناف آماده هستند .

ناصر اولیائی گفت :پرداخت مالیات یك وظیفه میهنی است و هرکسی بکشورش علاقه‌دارد باید مالیات بپردازد و اظهار داشت که ماموران و مشاوران اتاق جهت راهنمائی پیشه‌وران آماده هستند .

تجارتخانه کنستانتین یانوسکی

بدین وسیله باستحضار مشتریان گرام میرساند که بمنظور استفاده از تعطیلات تابستانی خود از روز شنبه ۲۰ مرداد لغایت ٤ شهریور ۵۲ تعطیل خواهد بود .

آگهی جهت اطلاع افراد صنف فروشندگان لاستیك وروغن

چون طبق ماده ٥٦ قانون نظام صنفی کلیه مشمولین ماده٦٣ قانون مالیاتهای مستقیم اعم از اینکه‌خود را مشمول مالیات‌بدانند یانه مکلف هستند اظهار نامه مالیاتی خود را قبل از انقضاء تیرماه به ادارات دارایی تسلیم و مالیات مورد قبول خود را پرداخت نمایند لذا به کلیه افراد صنف یادآوری میشود بمنظور احتراز‌ازجریمه‌ناشی‌ازعدم‌تسلیم‌اظهار نامه‌که بیست‌درصد مالیات متعلقه خواهد بود هرچه زودتر و حداکثر تا آخر تیرماه سال جاری به سرممیزی مربوط به محل کار خودشان مراجعه‌کرده و باراهنمائی سرممیزی نسبت به تسلیم اظهار نامه با ذکرمیزان فعالیت و درآمد واقعی خودشان اقدام نمایند .

رئیس‌اتحادیه صنف فروشندگان لاستیك و روغن ـ عزت‌اله اوزار

آگهی جهت اطلاع افراد اتحادیه صنف مکانیسین

چون طبق ماده ٥٦ قانون نظام صنفی کلیه مشمولین ماده ٦٣ قانون مالیاتهای مستقیم اعم از اینکه خود را مشمول مالیات بدانند یانه ، مکلف هستند اظهارنامه مالیاتی خودرا قبل از پایان تیر ماه به ادارات دارائی تسلیم و مالیات مورد قبول خود را پرداخت نمایند لذا به کلیه افراد صنف مکانیسین یادآوری میشود بمنظور احتراز از جریمه

سپیده دم امروز در محوطه زندان قصر

قاتل بدار مجازات آویخته شد

قاتل دائم سیگار میکشید وروحیه بسیار قوی داشت

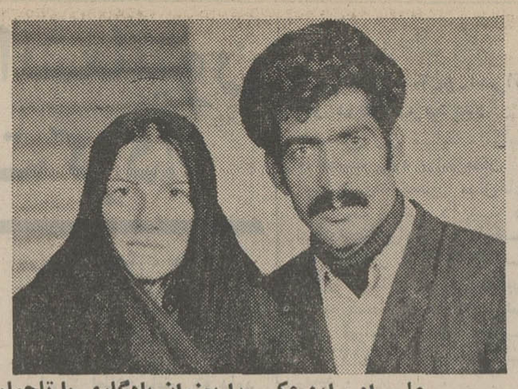

علیمراد ، این عکس را بعنوان یادگاری با تاجماه زن مقتول برداشته

قاتل درپای چوبه دار گفت :

عامل تمام جنایات در دنیا «زن» است!

علیمراد قبل‌از اجرای حکم گفت :

اولین جنایت انسان نیز بخاطر زن رخ داد که هابیل برادرش قابیل را بخاطر یك زن‌بقتل رسانید

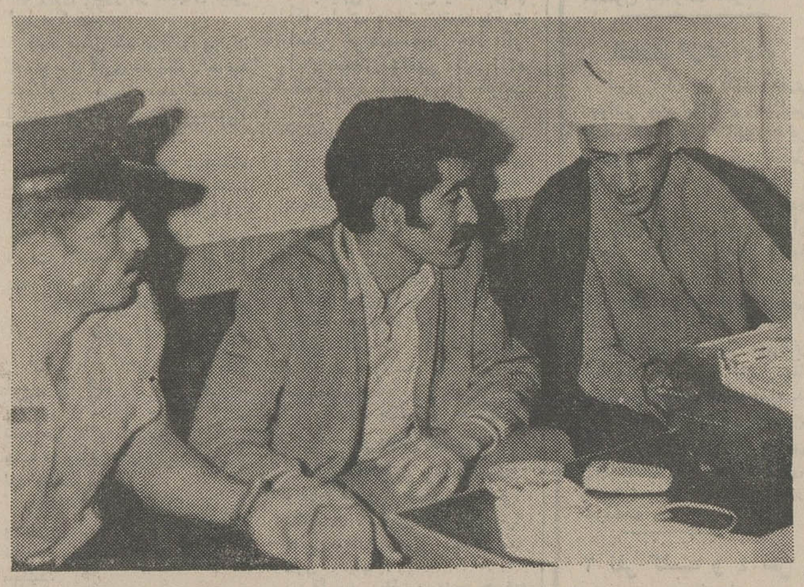

قاضی‌عسگر هنگام گفتگو با علیمراد این عکس بامداد امروز در اتاق رئیس‌زندان‌قصر برداشته شده است

بامداد امروز علیمرادسعادتی راننده تاکسی که در اردیبهشت ماه سال ۵۰ مردی بنام یحیی جعفری را در ۳۵ کیلو متری قم کشته و سپس سرش را از تن جدا کرده بود درمحوطه زندان قصر بدار مجازات آویخته شد .

علی مراد با یحیی جعفری طرح دوستی میریزد و بخانه او در شهرستان قم رفت وآمد میکند علی مرادکه‌راننده‌تاکسی بود پس از مدتی با تاجماه زن یحیی دوست میشود.

علی مراد با وجود اینکه خودش دارای زن و فرزند بود سخت دلباخته تاجماه‌شده و یك روز با تاجماه نقشه از بین بردن یحیی جعفری‌راطرح میکنند در روز بیست و هشتم اردیبهشت علی مراد سعادتی یحیی جعفری را ببهانه آوردن قاچاق به خارج شهر قم‌میکشد و او را درآنجا باضربات‌چاقو به قتل میرساند و سپس‌سرش را از تن جدا کرده و باخود به شهر می‌آورد و در زیرزمین خانه‌اش مخفی میکند .

مامورین انتظامی دو روز بعد جنازه بی سر یحیی رادربیابان یافته و پس ازتحقیقات علی‌مراد را دستگیر میکنند علی مراد در بازجوئی به کشتن‌یحیی‌اعتراف کرده و پرونده برای رسیدگی به شعبه ۵دادگاه جنائی‌تهران ارجاع میشود . علی مرادر دادگاه به اعدام و تاجماه‌بجرم شرکت در قتل شوهرش به۵ سال حبس محکوم میشوندعلی مراد از رای صادره تقاضای فرجام نمود اما دیوان عالی کشور رای دادگاه را تائید کرد علی‌مرادمجددا برای‌رهائی از اعدام‌تقاضای اعاده‌دادرسی کرد اما این بار نیز اعاده دادرسی اورد شد و وی بجرم آدمکشی در چند قدمی مرگ قرار گرفت .

مراسم اعدام

ساعت٤ بامدادامروز قاتل که‌دقایق آخر عمر خود را میگذرانید از زندان‌انفرادی باطاق رئیس ندامتگاه هدایت شد در این اطاق دکتردوستانی نماینده پزشگی قانونی،ایروانی نماینده دادستان ،نظری منشی دادگاه فرسیو قاضی عسگر ، در انتظار علیمراد بودند وقتی علیمراد وارد این اطاق شداز ماموران درخواست کرد کهبه او اجازه بدهند با همسر و باجناق خودصحبت کند .

ماموران‌آنها را حاضر کردند و علیمراد مدتی بطور محرمانه با این دو صحبت کرد دراین موقع دکتر دوستانی او رامورد معاینه قرار داد، ضربات نبض و حال عمومی‌واعادی‌تشخیص داده شد سپس فرسیو مراسم دعا و استغفار را به نامبرده تفهیم کرد و وی تقاضا نمود پس از اجرای مراسم اعدام جنازه‌اش را بهمسرش تحویل دهندیکساك محتوی‌گواهینامه رانندگی و عکس همسرش را باو تحویل داد و بقیه اثاث خود را که در زندان داشت‌به یکی از دوستانش بنام منصور روشندل بخشید . علیمراد در تمام مدت‌اجرای مراسم پیوسته تقاضای سیگار میکرد و سیگار میکشید و روحیه قوی‌داشت او پس از اینکه چند لحظه بفکر عمیقی فرو رفت و اظهار داشت عامل اصلی جنایت در تمام عالم زن است قاتل پس از گفتن این جمله تقاضا کرد نماز بخواند که باخواسته‌اش موافقت شد . سپس درساعت ٤ر۳۵ دقیقه به پای چوبه‌دار هدایت شد و پس‌از قرائت حکم دادگاه بوسیله منشی دادگاه مراسم اجرای حکم علیمراد بجرم کشتن‌یحیی جعفری انجام شد و او ببالای دار کشیده شد و تا یکساعت پس از آن جنازه روی چوبه‌دار بود و رقص مرگ میکرد.

قهوه‌چی راکشتند

سیاهکل ـ جنازه قهوه‌چی سیاهکلی ، به‌فاصله کمی دورتر از قهوه‌خانه‌اش ،در کوچه‌ای کشف شد .

وی میرقاسم قاسمی‌سپردانی بود وشب‌های تابستان در مقابل قهوه‌خانه خود میخوابید .

مردی بنام محمد قویدل‌معروف به «قارداشخانی» که فعلا متواری میباشد ، در مظان‌اتهام قرار گرفته وتحت تعقیب است.

مرگ قهوه‌چی‌براثر ضرباتی است که به سروصورت اووارد آمده است .

متهم‌بقتل خواهر، خودرادیوانه جلوه‌میدهد!

شاپور موچه‌کیانی متهم بقتل خواهرش

بهجت موچه‌کیانی که بدست برادرش کشته شد

آبادان ـ جوانی که خواهرافغال شده‌اش را با۸ ضربه چاقو در خانه‌اش‌را درآبادان‌به‌بقتل‌رسانید در زندان خود را بدیوانگی زده است . دیروز اعلام شد، متهم علی‌رغم تمام صحنه‌سازی‌ها وخل بازیهائی که از خود نشان میدهد دیوانه نیست و هنگامی دست به ریختن خون خواهرش بهجت موچه‌کیانی‌زده که از سلامت عقل برخوردار بوده است.

متهم که شاپور موچه‌کیانی نام دارد و دانش‌آموز یکی ازدبیرستان های آبادان میباشد، در چند روز گذشته که در زندان بسر میبرد، چنان وانمود می‌کرد که مبتلابه بیماری روانی است.

از اینرو بدستور بازپرس شعبه یک دادسرای‌آبادان، یککمیسیون پزشکی تشکیل شد و متهم مورد معاینه دقیق روانی قرار گرفت ، اما، پزشکان متخصص حاضردر کمیسیون پزشکی‌که‌در بخش‌روانی بیمارستان شرکت نفت گرد آمده بودند ، اعلام کردند ، وی کاملا تندرست وسلامت میباشد.

گزارش خبرنگار ما ، در آبادان حاکیست: بمنظور تحقیق بیشتردر مورد این جنایت، قرار است،پدر شاپور که از مدتی پیش در بیمارستان بسر میبرد، بازپرسی احضار شود.

آموزشگاه کودکیاری جمعیت خیریه فرح پهلوی

برای هفتمین دوره درسال تحصیلی۵۳ـ۱۳۵۲از طریق مسابقه و مصاحبه تعدادی دوشیزه داوطلب باشرایط زیر می‌پذیرد .

۱ـ سن بین ۱۶ الی ۲٤ سال
۲ـ تابعیت ایران
۳ـ سلامت کامل جسمی و روانی

دوره آموزشگاه ۳ سال خواهد بود وزارت آموزش و پرورش ارزش تحصیلی دیپلم کودکیاری را برابر دوره کامل متوسطه شناخته است .

واجدین شرایط با در دست داشتن مدارک زیر میتوانند همه روزه (باستثنای روز های تعطیل) ازساعت ۸ صبح الی ۲ بعد از ظهر واقع در خیابان شاهرضا ـ پیچ شمیران جنب بیمارستان جهانشاه صالح مراجعه نمایند .

۱ـ گواهی نامه سال‌سوم متوسطه‌که به‌تائید اداره‌آموزش و پرورش رسیده باشد .
۲ـ رسید پرداخت مبلغ۵۰۰ریال برای شرکت‌درامتحانات ورودی به حساب شماره ۲۳۸۹ آموزشگاه در بانکملی ایران شعبه کورش (خیابان قدیم شمیران) .
۳ـ فتوکپی شناسنامه یک برگ
٤ـ عکس ٤ × ۳ شش قطعه

(داوطلبان شهرستانها می‌توانند مدارک خود را از طریق پست سفارشی به آدرس آموزشگاه ارسال دارند) تاریخ مسابقه روز ۲۰ شهریور ماه ساعت ۹صبح درسالن آموزشگاه خواهد بودکه در همان روز کارت شرکت در امتحانات ورودی توزیع خواهد گردید .

قبول شدگان شهرستان ها و مرکز در صورت تمایل در دوران تحصیل میتوانند از شبانه روزی وغذا استفاده نمایند.
تلفن ۲۹۳۰٦۷

آگهی استخدام‌مربی

دانشکده پزشکی دانشگاه اصفهان برای رشته‌های علوم پایه پزشکی تعدادی مربی از بین دارندگان درجه فوق لیسانس دریانوبیولوژی یا میکروبیولوژی استخدام مینماید .

داوطلبین میتوانند از تاریخ فوق لغایت ۳۱ر۵ر۵۲ برای اطلاع از شرایط نام نویسی به نشانی دبیرخانه دانشکده پزشکی واقع در کوی دانشگاه مراجعه‌ویامکاتبه نمایند .

م‌الف۷۰۹۷

سرپرست دانشکده پزشکی دکتر علی‌نواب
سرپرست دانشکده پزشکی

آگهی مناقصه شماره ۲٦

نیروی هوائی شاهنشاهی تعدادی کفش کارکنان‌مورد نیاز خود را از طریق مناقصه‌خریداری مینماید . پیشنهاد دهندگان میتوانند با مراجعه بستاد فرماندهی نیروی هوائی (خیابان فرح آباد) و دریافت برگ شرایط و مشخصات ، پیشنهادات خود را بر طبق مفاد مندرج در برگ شرائط تنظیم نموده و تا ساعت۱۳روز شنبه ۵ر۵۲ر۵بدفتر آجودانی کل ستاد فرماندهی نیروی‌هوائی شاهنشاهی تسلیم نمایند .

نیروی هوائی شاهنشاهی

آ ـ ۲۵٦٦۲

سینما رادیوسیتی که تابستان گذشته‌با نمایش فیلم «دوستان» به مرز های تازه‌ای از شهرت و موفقیت دست یافت ، برای تابستان امسال نیز تکخال برنده دیگری آماده کرده است

از امشب فقط در

سینما رادیوسیتی

یك عشق ممنوع ... یك عشق محکوم ... عشقی که‌ریشه‌در احساسات پرشور و التهابات تند جوانی داشت و ...

عشق نامادری

باشرکت : الجاندروری ـ جان اندرسن
کاترین جاستیس ـ مارلن اشمیت

تماشای این فیلم برای اشخاص کمتر از ۱۸ سال ممنوع است

گیشه سینما رادیوسیتی همه روزه بلیط رزرو میکند

اتوبوس با ٤۳ سرنشین واژگون شد

مرودشت ـ اتوبوس شماره۷٤۲۲۵ برانندگی محمد حسین فراهانی‌که با٤۳ سرنشین ازشیراز عازم‌مشهد بود بین مرودشت‌و سیوند فارس براثر سرعت زیاد واژگون شد.

در این حادثه حسین عبدالهی ۵۵ ساله کشته شد و عده‌ای‌بشدت مجروح شدند.

چندتن از مجروحین که به بیمارستان مرودشت انتقال یافتند احمد، عباس و سکینه جاشوئی اهل بوشهر ، غلام اجدان ،هنجان وکی، محمودعبداله‌حسن‌وسمندری، راستگو، نبات گل‌خیر ، وخدیجه دریائی هستند .

چندتن دیگر از مجروحین که حالشان وخیم بود به بیمارستان سعدی شیراز منتقل شدند.

فرش حقیقت
خریدار و فروشنده هر نوع فرش و قالیچه تلفن ۳۰۲۷۷۲

داستان شیرین‌و کمیك مردی که‌تمام زنها را لخت وبرهنه میدید !!

برنامه آینده سینما

آتلانتیک

شیوه‌انفردی سیلواکوشینا ورونیک واندل
در فیلمی بکارگردانی: دینوریزی
برهنه می‌بینم
VEDO NUDO
تکنی‌اسکوپ ۰ رنگی

تماشای‌این‌فیلم برای اشخاص کمتر از ۱۸ سال ممنوع‌است

دریك آتش سوزی بزرگ

هزاران جعبه‌خالی میوه سوخت

★ آتش ، هر آن پمپ بنزین میدان‌شوش راتهدیدمیکرد

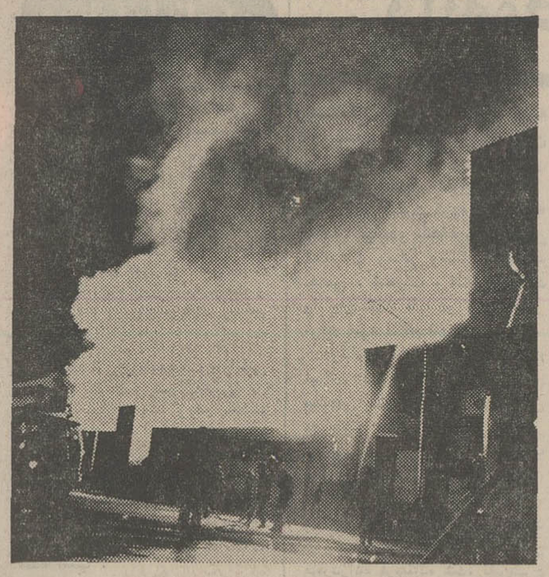

عکس‌صحنه‌ای از آتش‌سوزی را نشان میدهد

در یک آتش‌سوزی بزرگ که در سه‌بنگاه ، در میدان شوش روی داد هزاران جعبه خالی میوه سوخت.

آتش‌سوزی‌ساعت۳ بامداد امروز از انبار جعبه‌های خالی واقع در کوچه شاهین ضلع‌غربی میدان شوش شروع شد . در این سه انبار هزاران جعبه خالی میوه نگهداری میشد و ارتفاع آتش‌به ۱۲۰ متر میرسید . چون آتش هرآن ممکن بود به پمپ‌بنزین و سینماری سرایت کند مامورین انتظامی کلانتری شانزده تهران و مامورین‌آتش‌نشانی‌با تمام‌تجهیزات از ادامه حریق جلوگیری بعمل آوردند مامورین‌آتش‌نشانی موفق شدند ساعت ٦ بامداد حریق را مهار کنند.

علت وقوع آتش سوزی انبار جعبه هنوزمشخص نشده‌است. بنا بگفته‌چند تن از سرایداران چوب فروشی و چوب بری مجاور این انبار آتش سوزی از ساعت یک بعد از نیمه‌شب و از قسمت غربی انبارشروع شد . با رسیدن ماموران آتش نشانی حریق نیمی از انبار را فرا گرفت‌وماموران اطفای‌حریق برای جلوگیری از نفوذ آتش به پمپ بنزین و منازل سینما رختشویخانه و دبیرستان‌مجاور انبار عملیات خود را از کناره انبار شروع کردند .

در این انبار دهها هزارجعبه وجود داشت که متعلق‌به‌آقایان حاجی‌رجب ـ ابوالفضل وعلی می‌باشد .

در حریق دیشب علاوه بر از بین رفتن تعداد بی شمار جعبه یک چوب فروشی‌وچوب بری و چندین گاو ، گوسفند و اسب در شعله های آتش سوختند .

مساحت آتش سوزی دیشب در حدود ٦۰۰۰ متر است . ماموران آتش نشانی پایتخت تا نزدیکی ظهر امروز مشغول لکه‌گیری این حریق بزرگ بودند .

آغاز هفته سوم نمایش در

سینما ونك

نخستین سینمای مبله و ممتاز ایران
فیلمی جسارت‌آمیز که غوغای آن در همه جا خواهد پیچید

تماشای این‌فیلم برای اشخاص کمتر از ۱۸ سال ممنوع است

عزت و ذلت دست خداست ... قصه زندگی یك انسان یك مرد ، یك کارگر ، یك نفت فروش ... مردی که از صفر شروع کرد و در سایه ایمان به اوج رسید . . .
نعمت نفتی ـ قصه زندگی نعمت‌اله آغاسی

پرفروش‌ترین فیلم سال در هفته اول‌واینك آغاز دومین هفته‌نمایش

در بهترین گروه سینمائی پایتخت

نیاگارا ـ اروپا ـ میامی ـ الوند
کیهان ـ مارلیك ـ ارانوس
وسیلوانا‌وسیلورسیتی (قلهك)

منوچهر صادقپور تقدیم میکند
نعمت‌اله آغاسی

نعمت نفتی
کارگردان: عباس کسائی

همزمان با تهران در ★ اهواز (سالن و تراس آپادانا) ★ قم (دروازه طلائی)

وزارت فرهنك و هنر
آگهی استخدام

اداره کل حفاظت آثار باستانی و بنا های تاریخی ایران بمنظور تکمیل کادر اداری و فنی خود در تهران احتیاج به افراد مشروحه زیر دارد :

۱ـ مهندس معمار فارغ‌التحصیل دانشکده معماری از داخل یا خارج کشور ٤ نفر
۲ـ مترجم زبان انگلیسی و فرانسه دارای مدرک لیسانس یا تحصیلات معادل آن ۱ نفر
۳ـ منشی مسلط به زبان های انگلیسی و فرانسه و دارای مدرک منشیگری از یکی‌از موسسات معتبر داخل یا خارج ۱ نفر
٤ـ دیپلمه طبیعی یا ریاضی آشنا به امور اداری یا مالی ۸ نفر

از داوطلبان واجد شرایط که سن آنها از ۳۰ سال تجاوز نکند دعوت می شود که از تاریخ این آگهی تا پایان وقت اداری روز یکشنبه ۲٤ تیر ماه جاری با در دست داشتن عین شناسنامه و سه قطعه عکس ٤ × ۳ و فتوکپی آخرین مدرک تحصیلی و فتوکپی برگ خاتمه خدمت یا معافیت دائم غیر پزشکی به طبقه دوم ساختمان شماره ۳ وزارت فرهنگ و هنر واقع در خیابان ایرانشهر جنوبی مراجعه فرمایند .

در صورت زیاد بودن داوطلبان عده مورد احتیاج از طریق مسابقه انتخاب خواهند شد .

م الف ٦۹۹۳

آگهی جهت اطلاع افراد صنف کافه رستوران و پانسیون

چون طبق ماده ۵٦ قانون نظام صنفی کلیه مشمولین ماده ٦۳ قانون مالیاتهای مستقیم اعم از اینکه خود را مشمول مالیات بدانند یا نه ، مکلف هستند اظهارنامه مالیاتی خود را قبل از پایان تیرماه به ادارات دارائی تسلیم ومالیات‌مورد قبول‌خودراپرداخت‌نمایند لذابه‌کلیه‌افراد صنف‌کافه‌رستوران‌وپانسیون یادآوری‌میشود،منظوراحتراز از جریمه ناشی از عدم تسلیم اظهارنامه که‌بیست‌درصد مالیات متعلقه خواهد بود هرچه زودتر و حداکثر تا آخر تیر ماه سال جاری به سرممیزی مربوط به محل کار خودشان مراجعه کرده و با راهنمائی سرممیزی نسبت به تسلیم اظهارنامه با ذکر میزان فعالیت و درآمد واقعی خودشان اقدام نمایند .

رئیس اتحادیه صنف کافه رستوران و پانسیون ضرابیان‌فرد

شرکت ملی نفت ایران

شرکت ملی نفت ایران برای خدمت در شرکت‌اکتشاف‌و تولید نفت ایران‌در نواحی نفتخیزجنوب به تعدادی نقشه‌بردار کهواجد شرایط زیر باشند نیازمند است .

۱ـ شاغل نبودن در سازمان های دولتی و موسسات وابسته به‌آن
۲ـ ملیت ایرانی
۳ـ متدین بیکی از ادیان کشور .
٤ـ دیپلم در رشته نقشه‌برداری
۵ـ دارا بودن یک تا پنجسال سابقه کار
٦ـ دارا بودن دفترچه پایان خدمت وظیفه عمومی یابرگ معافیت دائم
۷ـ حداکثر سن ۳۰ سال .
۸ـ آشنائی بزبان انگلیسی

متقاضیان واجد شرایط میتوانند همراه بامدارک مربوطه و ۲قطعه عکس ٤ × ٦بمدت دوهفته از تاریخ انتشار این‌آگهی همه روزه باستثنای روزهای جمعه و تعطیل از ساعت ۸تا۱۱ صبح در تهران به‌اداره کل استخدام و کاریابی شرکت ملی نفت ایران واقع در خیابان کاخ شمالی ۷٦ مراجعه فرمایند.

مجالس ترحیم

با نهایت تاسف و تاثر درگذشت شادروان **ابوالقاسم آزمون** صاحبمنصب بازنشسته وزارت دارائی پدر گرامی جناب آقای منوچهر آزمون معاون نخست‌وزیر و سرپرست سازمان‌اوقاف را باطلاع می‌رساند مجلس ترحیم آن مرحوم از ساعت ۱۶ تا ۱۸ روز شنبه ۲۳ تیرماه ۵۲ در مسجد مجد برگزار خواهد شد.

وزارت دارائی

با نهایت تاسف و تاثر درگذشت شادروان **ابوالقاسم آزمون** پدر گرامی جناب آقای منوچهر آزمون معاون سابق وزارت کشور را به‌اطلاع می‌رساند مجلس ترحیم آن مرحوم ازساعت ۱۶ تا ۱۸ روز شنبه ۲۳ تیر ماه ۵۲ در مسجد مجد برگزار خواهد شد.

محمد سام وزیر کشور

با نهایت تاسف و تاثر درگذشت شادروان **ابوالقاسم آزمون** پدر گرامی جناب آقای منوچهر آزمون معاون سابق وزارت اطلاعات را به‌اطلاع میرساند مجلس ترحیم آن مرحوم از ساعت ۱۶ تا ۱۸ روز شنبه ۲۳ تیرماه ۵۲ در مسجد مجد برگزار خواهد شد.

حمید رهنما وزیر اطلاعات

با نهایت تاسف و تاثر درگذشت شادروان **ابوالقاسم آزمون** پدر گرامی هممسلک جناب آقای منوچهر آزمون معاون نخست‌وزیر و سرپرست سازمان اوقاف را به‌اطلاع میرساند مجلس ترحیم آن‌مرحوم از ساعت ۱۶ تا ۱۸ روز شنبه ۲۳ تیرماه ۵۲ در مسجد مجد برگزار خواهد شد.

امیرقاسم معینی قائم‌مقام دبیر کل حزب ایران نوین

با نهایت تاسف و تاثر درگذشت شادروان **ابوالقاسم آزمون** پدر گرامی جناب آقای منوچهر آزمون معاون نخست‌وزیر و سرپرست سازمان اوقاف را باطلاع می‌رساند مجلس‌ترحیم آن مرحوم از ساعت ۱۶ تا ۱۸ روز شنبه ۲۳ تیرماه ۵۲ در مسجد مجد برگزار خواهد شد.

سازمان اوقاف

با نهایت تاسف و تاثر درگذشت شادروان **ابوالقاسم آزمون** بزرگ خانواده آزمون را باطلاع می‌رساند مجلس ترحیم‌زنانه و مردانه آن مرحوم از ساعت ۱۶ تا ۱۸ روز شنبه ۲۳ تیرماه ۵۲ در مسجد مجد برگزار خواهد شد.

خانواده‌های: آزمون. نبوی نوری. اخلاقی. امیروفائی. مستوفی. عابدی. سعادت. سیاسی. سخن‌سنج. خسروانی. عفیفی. کریمی شیرازی. نیرومندپور. ندیم. بیگلری. مصطفوی کاشانی. جلیلی. مستوفی. زنجانی. سیف افشار.

هوالباقی

بمناسبت ارتحال جنت‌مکان **آقای ابوالقاسم‌خان آزمون** سقاباله تربته داماد خلدمقام آیت‌الله‌الملک العلام حاج شیخ عبدالنبی نوری اعلی‌اله مقامه والد ماجد حقیر و پدر جناب آقای دکتر منوچهر آزمون معاون نخست‌وزیر عصر روز شنبه سیزدهم جمادی‌الاولی مجلس ترحیمی در مسجد مجد منعقد است رجاء واثق عموم طبقات محترمین بالاخص اقایان علماء اعلام و آیات عظام برای تعظیم سنن اسلامی و تسلی بازماندگان محترم شرکت فرمایند.

الاحقر بهاءالدین نوری

آ ـ ۲۶۰۹۶

با نهایت تاسف و تاثر درگذشت شادروان **ابوالقاسم آزمون** همسر و پدرعزیزمان را باطلاع می‌رسانیم. مجلس ترحیم زنانه ومردانه آن مرحوم از ساعت ۱۶ تا ۱۸ روز شنبه ۲۳ تیرماه در مسجد مجد برگزار خواهد شد.

عصمت الشریعه نبوی نوری (آزمون). منوچهر آزمون. پریچهر آزمون (اخلاقی). پریوش آزمون. سیاوش‌آزمون. مهوش آزمون. جواهری. سروش. گرانپایه. شعری. کسرائی. کمونه و بقیه خانواده‌های وابسته به‌آن.

آ ـ ۲۶۱۶۰

بعموم افراد خانواده‌های عزادار بویژه آقای دکترمنوچهر آزمون معاون نخست‌وزیر و سرپرست سازمان اوقاف تسلیت می‌دهیم.

با نهایت تاسف درگذشت مرحوم **عبدالاحد دارا** سفیر شاهنشاه آریامهر را باستحضار عموم میرساند.
مجلس ختم آن مرحوم روز پنجشنبه ۲۱ تیر ماه از ساعت ۵ تا ۷ بعد از ظهر در خانقاه صفی علیشاه منعقد می‌گردد.

وزیر امور خارجه

آ ـ ۷۴۴۱

با نهایت تاسف درگذشت همسر وپدر عزیزمان شادروان **عبدالاحد دارا** را باطلاع بستگان و آشنایان می‌رسانیم.
مجلس ترحیم مردانه و زنانه روز پنجشنبه ۲۱ تیر ماه جاری از ساعت ۵ تا ۷ بعد از ظهر در خانقاه صفی علیشاه برگزار می‌شود.

شمسی دارا (زنگنه). پروین مقدم. فریدون دارا. روشنک نمینی.

آ ـ ۷۴۴۱

خانواده‌های: دارا. نبیل. زنگنه. مقدم. نمینی. سراج حجازی. مظفری. صدر. عرفان. سرتیپ قطبی. کلانتری. ضیائی. کاشانیان. و خانواده‌های وابسته.

با کمال تاسف درگذشت شادروان جناب آقای **عبدالاحد دارا** را باطلاع دوستان و آشنایان می‌رسانند.
مجلس ترحیم زنانه و مردانه آن مرحوم روز پنجشنبه ۲۱ تیر ماه جاری از ساعت ۵ تا ۷ بعد از ظهر در خانقاه صفی علیشاه منعقد خواهد بود.

آ ـ ۷۴۵۹

هوالباقی

با نهات تاسف درگذشت شادروان **علی‌اکبر رحمتی** فراهانی افسر بازنشسته ارتش را باستحضار خویشان و آشنایان میرسانیم. مجلس ترحیم زنانه و مردانه فقید سعید روز پنجشنبه ۲۱ تیرماه از ساعت ۴ الی ۶ بعد از ظهر در مسجد ولی عصر واقع در خیابان حشمت‌الدوله غربی چهارراه کیوان برگزار میشود.

فاطمه واقفی، سرهنگ مهدی رحمتی، مهندس علیرضا رحمتی، زهرا و نرگس رحمتی، احمد رحمتی، حسین رحمتی، اسماعیل رحمتی و خانواده های: رحمتی، واقفی، میرسیدی، جلایر، کاظمی، حاج ایمان خانی، امراللهی، احسانی، عسگری، مهبد، میرسعیدی فراهانی، زمانی‌نژاد، فراهانی، حسنی نژاد، محسنی، مستعلی، غیب‌علی، دانشور، صباحی، بدیعی، شقایق، خطیبی.

آ ـ ۷۴۸۳

مصیبت وارده را بعموم بازماندگان آن مرحوم تسلیت میدهیم.

خانواده‌های شوقی. دهبد. زرینه. اوحدی. حشمت‌آزاد. زرین‌نژاد. معتمد مستوفی. توتونچیان. اسکندری. باطومچی. میرجویان. خبیری. زند کریمی. خادمی. میزانی. ثقفی. گهرخواه. دیوانگاهی. جلالی جعفری. توکلی جعفری. ریاضی. اوشان. شاهین‌سا. آشوری. امیر بهزادی. سالار بهزادی.

با نهایت تاسف و تاثر درگذشت شادروان **بانو بتول** شوقی بزرگ خاندان شوقی را باطلاع می‌رسانند. مجلس‌ختم مردانه وزنانه روز شنبه بیست وسوم تیر ماه جاری از ساعت ۶ تا ۸ بعداز ظهر در خانقاه صفی علیشاه برگزار خواهد شد.

آ ـ ۷۴۶۹

بعموم بازماندگان آنمرحومه مصیبت‌وارده را تسلیت می‌دهیم

باکمال تاسف فوت مرحوم **محمد علی فلک‌الافلاکی** را باطلاع میرساند. مجلس ترحیم زنانه ومردانه آن مرحوم روز پنجشنبه ۲۱ تیر ماه از ساعت ۴ تا ۶ بعدازظهر درمسجد اراکیها (خیابان‌گرگان ـ ایستگاه روشنائی) منعقد میباشد.

خانواده‌های: فلک‌الافلاکی. محمدزاده. قندریز. محمدی. سدیفی. محسنی. بلورفروش.

آ ـ ۷۴۴۵

بعموم بازماندگان آنمرحوم مصیبت وارده را تسلیت میدهیم

بانهایت تاسف درگذشت **حسین زمانی فراهانی** بزرگ خاندان زمانی را باطلاع خویشان و دوستان میرساند مجلس تذکر آن مرحوم روز جمعه ۲۲ر۴ـ۵۲ ساعت ۵ بعدازظهر در تهران پارس خیابان‌تیراندازخیابان ۱۸۴ شرقی دست‌چپ درب‌چهارم وروز دوشنبه ۲۵ر۴ـ۵۲ ساعت ۵ بعدازظهر در نارمک خیابان پارک‌غربی خیابان آزاده میدان ۷۴ پلاک ۹۱ر۱ منعقد خواهد بود.

ظاهره توکلی ـ عباس زمانی ـ عزت‌اله زمانی ـ صلحیه‌زمانی ـ هدایت‌اله زمانی ـ محمد زمانی ـ آفاقیه همتی.

آ ـ ۲۵۹۳۶

بانهایت تاثر وتاسف فوت مرحومه **فاطمه مدرسی (صعودی)** راباطلاع دوستان و آشنایان میرساند.
مجلس ختم مردانه آن مرحومه روز پنجشنبه ۲۱ تیرماه‌از ساعت ۴ونیم‌الی ۶ونیم بعدازظهر در مسجدالرضا واقع در خیابان بهار ایستگاه ۲۸ مرداد خیابان منبع و مجلس ختم زنانه درهمانروز و ساعت در منزل آن مرحومه واقع در خیابان بهار ایستگاه۲۸ مرداد کوچه هاله پلاک ۵۳ منعقد میگردد.

خانواده‌های: صعودی ـ مدرسی ـ براتی ـ شاه‌پسندی ـ حسنی ـ پورفرتاش ـ بابائی ـ آموزگار ـ دقیقی ـ ورزنده ـ براتی‌پور ـ مجیدی ـ فتح‌الهی ـ قدیمی ـ مبصری.

آ ـ ۲۵۹۹۴

خانواده‌های: طباطبائی. لطفی انوری. صالحی. نیامیر. مظاهری. مشایخی. نعمتی. بوترابی. برومند. قدسی. شبابی. طاهری. امیرشاهی. طباطبائی وکیلی. انتخابی. بخشا. مجلسی. مینوئی. خرازی. صلاحی، فروغی. شاهرخشاهی. امیرانی. زرگری. مرندی و سایر خانواده‌های وابسته.

بانهایت تاسف درگذشت **بانو طوبی طباطبائی** مادر گرامی آقای هوشنگ وسرکارسرگردسیروس طباطبائی‌و بانوان‌نجم‌السادات و شعرا طباطبائی را باستحضار دوستان وآشنایان و خویشاوندان میرسانند.

مجلس ترحیم مردانه وزنانه فقیده سعیده روز جمعه بیست‌و دوم تیرماه از ساعت ۹تا۱۱ صبح در خانقاه صفی‌علیشاه برگزار خواهد شد.

مصیبت وارده را بعموم بازماندگان آنمرحومه تسلیت میدهیم

با نهایت تاثر و تاسف فوت جانگداز جوان ناکام **دوشیزه زینت کریم طهماسبی** را در امریکا به اطلاع‌بستگان و دوستان و آشنایان میرسانیم.

مراسم تشییع‌جنازه آن مرحومه، روز پنجشنبه (فردا) از ساعت پنج بعداز ظهر در قزوین از مقابل مسجد پیغمبریه برگزار میشود.

مجلس ختم مردانه روز جمعه ساعت ۶ونیم تا ۹ونیم صبح در مسجد حاج سیدعلی و مراسم ختم زنانه از ساعت ۴تا ۷ بعدازظهر در محل کارخانه طهماسبی (منزل مرحومه) برپا خواهد بود.

خانواده های: کریم طهماسبی، شلویری، سقطچی، خیرخواه، سعیدی، بورهاشم، دکتر نشاط، خیرخواهان، بشیری، تجلی، امامی، زرکش، حکیم‌جوادی، پوربمین، حاج‌سیدجوادی، ملکان، سقطی، مرادی، شفائی، صحرانورد، حاج سیدابوترابی، جوادی، الهوئی، حیدری، بقائی، امام‌بهشتی، مؤذن، یزدانی.

آ ـ ۲۶۱۸۸

مصیبت وارده را بعموم بازماندگان آن مرحومه تسلیت میگوئیم.

یادبود

مراسم یادبود مادر عزیزمان بانو رقیه عظیمی
یکسال از مرگ شادروان **بانو رقیه عظیمی** گذشت و سوگ بزرگی در قلب فرزندان و یکایک افراد خانواده‌اش باقی است روز جمعه ۲۲ تیرماه ۱۳۵۲ از ساعت ۶ الی ۸ بعد از ظهر مراسم یادبود آن مرحومه در منزل شخصی‌واقع در قلهک خیابان کوروش کبیر شماره ۲۹۷ روبروی بولینگ برگزار می‌شود.

صادق عظیمی ـ قمر عظیمی اصفهانی

بسمه تعالی شانه
باطلاع کلیه فامیل و آشنایان محترم میرساند.
بمناسبت هفتمین روز درگذشت جانگداز مرحومین مغفورین خلدآشیان **سید محمدعلی حسینی و حاج‌محمدرضا ریسمانی** مجلس یادبودی از طرف بازماندگان آن دوجوان ناکام در جوار حضرت معصومه (ع) قم خیابان بهار حسینیه حضرت آیت‌الله العظمی آقای مرعشی نجفی از ساعت ۴ الی ۶ بعداز ظهر روز جمعه (۲۲ر۴ـ۵۲) برگزارخواهدشد.
وسیله حرکت ساعت ۱ونیم تا ۲ بعداز ظهر ازخیابان خراسان خیابان زیبا چهارراه ریسمانی و مسجد قنات‌آباد واقع در خیابان مولوی آماده میباشد.

خاندان ریسمانی، حسینی

با اندوه و تالم فراوان فوت ناگهانی فقید سعید **حاجی محمدرضا ریسمانی** را به پدر داغدارش جناب آقای حاجی اسدالله ریسمانی و خانواده محترمشان تسلیت گفته و به مناسبت شب هفت آن مرحوم مجلس ترحیمی از ساعت ۸ الی ۱۰ بعداز ظهر روز پنجشنبه ۲۱ر۴ـ۵۲ در مسجدحاجی اسماعیل هوری واقع در میدان شاه کوچه نظام وفا منعقد میباشد.

هیئت متوسلین تهران ـ هیئت محمدی

مجلس بزرگداشت **بانو زبیده خلعتبری** دخت مرحوم آیت‌اله محمد رحیم مجتهد خلعتبری تنکابنی از ساعت ۷ر۳۰ الی ۹ر۳۰ بعدازظهر پنجشنبه ۲۱ تیرماه در انجمن دانشوران ایران (خیابان هدایت) برقرار است.

کانون خاندان خلعتبری وبستگان

مجالس وعظ و سوگواری

مجالس سخنرانی وسوگواری
بمناسبت ایام فاطمیه

بمناسبت ایام فاطمیه مجالس سخنرانی مذهبی درباره شخصیت صدیقه کبری حضرت فاطمه زهرا سلام‌الله علیها و ذکر مناقب و مصائب خاندان آل‌عصمت به نشانی های ذیل منعقد و علاقمندان را به‌شرکت در مجالس نامبرده و استفاده از بیانات وعاظ و خطبای محترم دعوت مینماید:

* در مسجد حضرت امیر (ع) واقع در امیرآباد شمالی از دیشب بمدت ده شب واعظ شهیر آقای حاج اشرف بعداز نماز جماعت درباره شخصیت حضرت زهرا سلام‌الله علیها سخنرانی مینمایند.
* آقای دکتر سید عبدالرضا حجازی خطیب عالیقدر و واعظ شهیر از شب ۱۱ جمادی‌الثانی از ساعت ۹ تا ۱۰ونیم در منزل آقای حاج رضا حیدری واقع در خیابان فرح‌آباد ژاله ـ خیابان چهارم نیروی هوائی فرعی اول پلاک ۱۳۰۰ تا ده شب سخنرانی مینمایند.
* در مسجد امام جعفر صادق علیه‌السلام واقع در تهران‌نو خیابان ۲۰ متری رضا پهلوی از شب یازدهم جمادی‌الثانی مطابق ۲۰ر۴ـ۵۲ از ساعت ۸ونیم الی ۹ونیم خطیب محترم آقای موحدی کرمانی سخنرانی می نمایند و این مجلس تا ده شب ادامه دارد.
* در مسجد حجت واقع در میدان خراسان خیابان خراسان شرقی ـ خیابان اتابک از ساعت ۸ربع الی ۹ربع شب پنجشنبه تا ده شب واعظ شهیر آقای حاج شیخ‌عباس کبیری سخنرانی مینمایند.
* در منزل آقای شیروانی خطیب شهیر نیز از روز چهارشنبه (امروز) بمدت ده روز مجلس سوگواری برقرار است.
* از شب پنجشنبه ۲۱ تیر ماه تا ده شب از ساعت ۸ بعداز ظهر در منزل آقای مهدی شریفی واقع در تجریش خیابان مقصودبیک چهارراه حسابی مجلس ذکر مناقب خاندان آل‌عصمت برقرار و خطبای دانشمند آقایان حیدری و راجی سخنرانی مینمایند.

طبق معمول سنواتی صبحها از شنبه ۲۳ر۴ـ۵۲ که مصادف ۱۳ جمادی‌الثانی است در منزل جناب علیقدر خیرالحاج آقای حاج آقا شمس محرابیان دامت برکاته مجلس سوگواری حضرت ملکه انبیاء شفیعه روز قیامت‌فاطمه زهرا صلوات‌ا... علیها منعقد میباشد از برادران دینی دعوت میشود خیابان بوذرجمهری غربی کوی محرابیان منزل حاج شمس محرابیان.

امام و مدرس مسجد ومدرسه‌معیر ـ حاج‌میرزاخلیل زنجانی

تسلیت

جناب آقای دکتر آزمون
معاون نخست‌وزیر و سرپرست سازمان اوقاف

با نهایت تاسف و تاثر فوت مرحوم پدر آن بزرگوار را صمیمانه تسلیت عرض نموده خود را شریک غم واندوه‌ان جناب و خاندان محترم می‌دانیم.

سرلشگر دولو. سرلشگر اردلان. سرتیپ نوربخش.

آ ـ ۷۴۷۳

جناب آقای صرافزاده رئیس آموزش ابتدائی ناحیه ۵

با کمال تاسف درگذشت همشیره گرامیتان را تسلیت عرض می‌نمایم.

مدیر دبستان اعتصام ـ بیرجندی

جناب آقای اسمعیل حسینی

ضایعه اسفناک درگذشت شادروان آقای علی حسینی برادر عزیزتان را از صمیم قلب تسلیت عرض نموده خود را در غم واندوه شما سهیم می‌داند از خداوند متعال طول عمر جنابعالی و بازماندگان فقید سعید را مسئلت دارم.

صیون القانیان

جناب آقای حاج اسداله ریسمانی

ضایعه اسفناک درگذشت شادروان آقای محمد رضا ریسمانی فرزند عزیزتان را از صمیم قلب تسلیت عرض‌کرده ودر این مصیبت خود را سهیم غم واندوه شما می‌دانم خداوند بجنابعالی و سایر افراد خاندان محترم شکیبائی و صبر عنایت فرماید.

صیون القانیان

جناب آقای دکتر سیروس شرف‌آبادی

با یکدنیا تاسف مرگ مهین عزیز را تسلیت عرض نموده و خود را در مصیبت شما شریک میدانیم.

از آمریکا ـ بابک ـ روحی ـ دکتر قاسم وکیلی

جناب آقای مهندس سیروس شوقی

با نهایت تاسف و تالم فوت مادر گرامی آنجناب را صمیمانه تسلیت عرض نموده بقای عمر وسعادت آنجناب و خاندان محترمتان را از خداوند متعال خواستاریم.

کنسرسیوم اخگر زیماک

جناب آقای مهندس سیروس شوقی

مصیبت وارده را صمیمانه تسلیت عرض نموده بقای عمر جنابعالی و سایر بازماندگان محترم را از خداوند متعال خواستاریم.

حسین چهارسوق شیرازی

سرکار سرهنگ دکتر محمد علی صوفی

با کمال تاسف مصیبت وارده درگذشت آقای محمدصوفی‌نیا را بجنابعالی وخانواده محترم تسلیت گفته بقای عمر و سلامت سرکار را از قادر متعال خواهان است.

علی اکبر سلیمانی

جناب آقای خوشبین

با کمال تاسف مصیبت وارده را تسلیت عرض میکنیم.

بهمن مستوری و خانواده

جناب آقای دکتر صباحی

از خبر درگذشت پدر بزرگوارتان متاثر شدم. تسلیت مرا بپذیرید.

قم ـ رشتی زاده

از طرف کارمندان بانک ملی شعبه دانشگاه فوت‌ناگهانی دوشیزه هما حقگو را به همکار ارجمند آقای رضا حقگو و خانواده آن مرحوم تسلیت میگوئیم.

کارمندان حسابداری

با نهایت تاسف و تاثر درگذشت شادروان پدر آقای رشید شعبانی همکار گرامی مدیریت ارتباطات را بعموم بازماندگان فقید سعید تسلیت می‌گوید.

سازمان برنامه و بودجه

با نهایت تاسف درگذشت عزیز از دست رفته مهندس ابوالحسن ایزدی را بخانواده محترم آن مرحوم تسلیت‌عرض نموده بقای عمر بازماندگان راازدرگاه ایزد متعال‌خواستاریم.

از طرف مدیران و کارکنان تعمیرگاه سانترال نو

جناب آقای علی رحمتی فراهانی

با تاسف فراوان فوت پدر گرامیتان را تسلیت عرض نموده دوام عمر شما و خانواده محترمتان را از خداوند بزرگ خواستاریم.

کارکنان شرکت سهامی شیمیائی خارک

جناب آقای دکتر محمد توکل

با نهایت تاثر و تاسف مصیبت وارده را از طرف خود و کارکنان موسسه استاندار و تحقیقات صنعتی ایران‌صمیمانه به جنابعالی تسلیت گفته‌واز خداوند متعال بقاء عمر بازماندگان را مسئلت مینماید.

محسن سرودی

جناب آقای دکتر محمد قاسمی

با نهایت تاسف و تالم مصیبت وارده را از طرف خود و کارکنان موسسه استاندار و تحقیقات صنعتی ایران تسلیت گفته بقاء عمر جنابعالی و خاندان جلیلتان را از خداوند متعال خواستارم.

محسن سرودی

دوست عزیز جناب آقای علیرضا ریسمانی

با نهایت تاسف درگذشت نابهنگام برادر عزیزتان را به شما و خانواده محترمتان تسلیت عرض مینمائیم.

موسسه سایبان ـ صابر و کمال جنود

آ ـ ۲۶۰۳۲

جناب آقای اسماعیل سیدحسینی

بدینوسیله حادثه جانگداز مرگ دوست عزیزمان شادروان محمدعلی سیدحسینی را بخاندان محترم سیدحسینی و برادران داغدار آن مرحوم صمیمانه تسلیت عرض کرده بقای عمر سلامت‌و سعادت آنانرا از درگاه ایزد متعال مسئلت مینماید.

از طرف هیئت مدیره و کارکنان شرکت بازرگانی‌قنول محمدعلی غفاری

کارمندان وکارکنان شرکت سهامی شیرین خراسان درگذشت مرحوم محمدصوفی‌نیا را بجناب آقای اسداله صوفی و خانواده‌های محترم صوفی و صوفی‌نیا تسلیت عرض. سلامتی خاندان محترم‌را از خداوند مسئلت دارند.

شرکت سهامی صنعتی وکشاورزی شیرین‌خراسان

سرکار خانم فائقه صباحی

فوت ناگهانی پدر بزرگوارتان را تسلیت عرض نموده بقاء عمر خاندان صباحی را از خداوند خواهانم.

سنندج ـ سرتیپ جعفری وبانو

همکار ارجمند آقای محمدنیعی

درگذشت جانکاه فرزند ناکامتان را از طرف خود وکارکنان بنگاه شیمیائی تسلیت گفته صبر و شکیبائی جنابعالی و کلیه بازماندگان را مسئلت دارم.

رئیس هیئت مدیره ومدیر عامل‌غلامرضا آصفی

جناب آقای آریکولی‌زاده وبانو

مصیبت وارده را صمیمانه تسلیت میگویم

دکتر مویزآشوریور

آ ـ ۲۶۰۹۲

جناب آقای محمد حسین صوفی
رئیس محترم اداره ثبت احوال استان مازندران

کارکنان اداره ثبت احوال مازندران بدینوسیله مصیبت وارده به آن خانواده محترم تسلیت گفته و خود را در غم واندوه وارده شریک می‌دانند.

جناب آقای دکتر کامبیز محمودی وبانو

مصیبت وارده را تسلیت گفته ودر غم شما شریکیم.

از طرف همکاران برنامه خانه و خانواده رادیو ـ ویکتوریا بهرامی

جناب آقای امام بهشتی دبیر ارجمند دبیرستان دانشمند

درگذشت جانگذار عزیز از دست رفته‌تان قلوب ما را درهم فشرد با عرض تسلیت خدمت سرکار و خانواده محترم از خداوند متعال برایتان شکیبائی مسئلت داریم.

ازطرف دانش آموزان وکارکنان دبیرستان دانشمند ـ رحمانیان

جناب آقای سعیدالعلماء جلالی نائینی ـ جناب آقای دکتر عبدالوهاب منوچهری نائینی استاد دانشگاه ـ جناب آقای باقر منوچهری نائینی.

بانهایت تاسف‌درگذشت شادروان محمد رضافقیه نائینی را بعموم خاندان جلالی و منوچهری تسلیت عرض نموده، خود رادر غم آن جنابان شریک میدانیم.

رضا سعیدی نائینی وبانو

خاندان محترم نوروز ناصری

مرگ جانگداز همسر، پدرو برادر عزیزتان را باقلبی‌اندوهبار بحضورتان تسلیت عرض نموده ما را برای همیشه در غم‌بزرگتان سهیم بدانید.

احمد هنرور محلاتی ـ محمود هنرور محلاتی ـ حاجی‌رضا معصومی ـ حسین فرید ـ محمود فرید ـ احمد عرب ـ جهانگیر عرب. محمدتقی‌کافی. قربان‌محمدپور. رحمت مومنیان.

همسلکان عزیز آقای دکتر عبدالحسین وبانو پریچهر ضیائی

واقعه دردناک و اسف‌انگیز درگذشت فرزند عزیزتان را صمیمانه تسلیت عرض نموده و در اندوه بزرگتان‌شریکم.

دبیر حزب ایران‌نوین استان خوزستان ـ اسدی سمیع

همسلکان گرامی آقای دکتر ضیائی و بانو

در ماتم بزرگ آن همسلکان عزیز، صمیمانه شریک بوده و برایتان صبر جمیل و شکیبائی آرزو مینمائیم.

اعضاء و کمیته ها و سازمان های وابسته به حزب ایران نوین استان خوزستان

جناب آقای دکتر منوچهر آزمون
معاون نخست وزیر و سرپرست محبوب سازمان اوقاف

کارکنان حوزه اوقافی فرمانداری‌کل همدان درگذشت پدر ارجمند و بزرگوارتان را تسلیت عرض نموده برای جنابعالی و بازماندگان آن روانشاد سلامت و موفقیت وطول عمر آرزو میکنند.

محمدرضا فتح‌اللهپور رئیس حوزه اوقافی‌فرمانداری‌کل‌همدان

سرکار علیه خانم اشرف‌صادقی

هرگز نمی توانیم عمق تاثر خود را در این مصیبت بزرگ توصیف کنیم. در ماتم بزرگ شما شریک هستیم و از خداوند متعال برای شما سلامت و صبر جمیل مسئلت داریم.

دکتر نورانی و بانو

جناب آقای مهندس میرفوارس حمزوی

باکمال تاسف وتاثر درگذشت شادروان سید حمزه حمزوی را تسلیت عرض نموده بقاء عمر وسلامتی شما و خانواده محترمتان را از خداوند متعال خواستاریم.

هیئت مدیره و کارکنان شرکت ساختمانی کویر

ارتباط مستقیم تلفنی زنجان از ساعت ۷ صبح روز شنبه ۲۳ تیرماه ۱۳۵۲، برقرار میگردد

پیرو گشایش سرویس تلفن خودکار ماوراء شهری در شهر های تهران ـ اصفهان ـ شیراز ـ همدان ـ اهواز ـ خرمشهر ـ قم ـ کاشان ـ رشت ـ بابل ـ قزوین ـ خرم‌آباد ـ بروجرد ـ کرمانشاه ـ ساری ـ اراک ـ تبریز ـ رضائیه ـ دزفول ـ آمل ـ مشهد ـ آبادان ـ بهبهان و کرمان (بطور محدوده)، اینک وزارت پست و تلگراف وتلفن در اجرای طرح عظیم توسعه شبکه مخابراتی کشور، سرویس مزبور را در زنجان نیز دائر نموده است که از ساعت ۷ صبح روز شنبه ۲۳ تیرماه ۱۳۵۲ آغاز بکار خواهد نمود.

بدین ترتیب مشترکین هریک از شهر های نامبرده فوق، باستثنای مشترکین کرمان از تاریخ مزبور خواهند توانست بطور خودکار بامشترکین تلفن در زنجان و بالعکس ارتباط مستقیم تلفنی برقرار نمایند.

سرویس تلفن خودکار بین زنجان و کرمان نیز بزودی پس از تکمیل شبکه مربوطه توسعه خواهد یافت.

کد(شماره‌مشخص‌کننده)حوزه‌تلفنی‌زنجان ۰۲۸۲۱ میباشد.

کد شهرهائی که در آنها نمره‌گیری ماوراء شهری‌دائر‌شده‌بقرارزیردرج‌میگردد.
تهران ۰۲۱ ـ اصفهان ۰۳۱ ـ شیراز ۰۷۳۱ ـ همدان ۰۲۶۱ ـ اهواز ۰۶۱ ـ خرمشهر ۰۶۵۱ ـ قم ۰۲۵۱ ـ کاشان ۰۲۵۲۱ ـ رشت ۰۷۳۱ ـ بابل ۰۲۴۱ ـ قزوین ۰۲۸۱ ـ خرم‌آباد ۰۶۶۱ ـ بروجرد ۰۶۶۲۱ ـ کرمانشاه ۰۴۳۱ ـ ساری ۰۲۴۳ ـ اراک ۰۲۶۲۱ ـ تبریز ۰۴۱ ـ رضائیه ۰۴۴۱ ـ دزفول ۰۶۴۱ ـ آمل ۰۲۴۲ ـ مشهد ۰۵۱ ـ آبادان ۰۶۳۱ ـ کرمان ۰۳۴۱ ـ بهبهان ۰۶۷۱
مدت زمان مکالمه بازاء دو ریال بین شهر های ذکر شده بالا و زنجان بقرار زیر میباشد:

مکالمه بین		روز (ثانیه)	شب (ثانیه)
تهران	ـ زنجان	۷ر۵	۱۵
شیراز	ـ زنجان	۷۵ر۳	۱۰
اصفهان	ـ زنجان	۵	۱۰
همدان	ـ زنجان	۷ر۵	۱۵
اهواز	ـ زنجان	۵	۱۰
خرمشهر	ـ زنجان	۵	۱۰
قم	ـ زنجان	۷/۵	۱۵
کاشان	ـ زنجان	۵	۱۰
رشت	ـ زنجان	۱۰	۱۵
بابل	ـ زنجان	۷/۵	۱۵
قزوین	ـ زنجان	۱۰	۱۵
خرم‌آباد	ـ زنجان	۷/۵	۱۵
بروجرد	ـ زنجان	۷/۵	۱۵
کرمانشاه	ـ زنجان	۷/۵	۱۵
ساری	ـ زنجان	۵	۱۰
اراک	ـ زنجان	۷/۵	۱۵
تبریز	ـ زنجان	۷/۵	۱۵
رضائیه	ـ زنجان	۷/۵	۱۵
دزفول	ـ زنجان	۵	۱۰
آمل	ـ زنجان	۷/۵	۱۵
مشهد	ـ زنجان	۳/۷۵	۱۰
آبادان	ـ زنجان	۳/۷۵	۱۰
بهبهان	ـ زنجان	۵	۱۰

در جهت معکوس نیز نرخ مکالمه بقرار فوق میباشد. نرخ روز از ساعت ۷ صبح الی ۹ بعد از ظهر و نرخ شب از ساعت ۹ بعد از ظهر تا ساعت ۷ صبح روز بعد محاسبه ودریافت میگردد.

وزارت پست و تلگراف و تلفن
م الف ۷۱۵۱
آ ـ ۲۶۱۳۰

آگهی جهت اطلاع افراد صنف بنگاههای معاملات ملکی

چون طبق ماده ۵۶ قانون نظام صنفی کلیه مشمولین ماده ۶۳ قانون مالیاتهای مستقیم اعم از اینکه خود را مشمول مالیات بدانند یانه، مکلف هستند اظهارنامه مالیاتی خودرا قبل از انقضاء تیرماه به‌ادارات دارائی تسلیم ومالیات مورد قبول خود را پرداخت نمایند لذا به کلیه افراد صنف معاملات املاک یادآوری میشود بمنظور احتراز از جریمه ناشی ازعدم تسلیم اظهارنامه که بیست درصد مالیات متعلقه خواهد بود هرچه زودتر وحداکثر تاآخر تیرماه سال جاری به سرممیزی مربوط به محل کار خودشان مراجعه کرده و با راهنمائی سرممیزی‌نسبت به تسلیم اظهارنامه با ذکر میزان فعالیت و درآمد واقعی خودشان اقدام نمایند.

آ ـ ۲۵۸۴۶

رئیس اتحادیه صنف بنگاههای معاملات ملکی ـ محمدتقی شکوهیده

آگهی جهت اطلاع افراد صنف خرازی فروش

چون طبق ماده ۵۶ قانون نظام صنفی کلیه مشمولین ماده ۶۳ قانون مالیاتهای مستقیم اعم از اینکه خود را مشمول مالیات بدانند یانه، مکلف هستند اظهارنامه مالیاتی خودرا قبل از انقضاء تیرماه به‌ادارات دارائی تسلیم ومالیات مورد قبول خود را پرداخت نمایند لذا به کلیه افراد صنف خرازی فروش یادآوری میشود بمنظور احتراز از جریمه ناشی از عدم تسلیم اظهارنامه که بیست درصد مالیات متعلقه خواهد بود هرچه زودتر وحداکثر تاآخر تیرماه سال جاری به سرممیزی مربوط به محل کار خودشان مراجعه کرده و با راهنمائی سرممیزی‌نسبت به تسلیم اظهارنامه با ذکر میزان فعالیت و درآمد واقعی خودشان اقدام نمایند.

آ ـ ۲۵۸۵۶

رئیس اتحادیه صنف‌خرازی فروش ـ حاج اکبرپورکاظمی

سال چهل وهشتم ـ شماره ۱۴۱۴۸

اطلاعات

چهارشنبه ـ بیستم تیر ماه ۱۳۵۲
دهم جمادی‌الثانی ۱۳۹۳ ـ یازدهم ژوئیه ۱۹۷۳

ساعات شرعی

استخراج دکتر ریاضی کرمانی

اذان صبح	ساعت ۳ و ٤ دقیقه
طلوع آفتاب	ساعت ٤ و ٥٦ دقیقه
ظهر شرعی	ساعت ۱۲ و ۱۱ دقیقه
اذان مغرب	ساعت ۷ و ٤٠ دقیقه

قرارداد نفت آماده امضاء شد

★ قرارداد را وزیر دارائی و رئیس شرکت ملی نفت و روسای سهامداران کنسرسیوم امضاء خواهند کرد .

دکتر فلاح امروز اعلام کرد کارتنظیم قرارداد جدیدفروش بیست ساله نفت به کنسرسیوم پایان یافت و در روز های شنبه یا یکشنبه برای امضاء روسای کل‌تمام کمپانیهای‌نفتی‌سهامدار کنسرسیوم ارسال می شود وی در این مورد توضیح داد اصول قرارداد را آقای «پنل» نمایندگی کنسرسیوم درتهران امضاء کرد اما خود قراردادباید به امضاء تمام روسای کمپانیها برسد . از آنجائی که امکان جمع کردن همه‌روسای نفتی در تهران مدتی طول می کشید بهتر دیده شد که برای‌تسریع کار در مورد امضاء تشریفات خاصی تدارک‌نشود .بهمین‌جهت قرارداد پس از آنکه به امضاء روسای‌کمپانی های‌نفتی‌سهامدار رسید در تهران به امضاء وزیر دارائی و رئیس هیات مدیره شرکت ملی نفت می رسدسپس تقدیم مجلس می گردد .

گزارش‌خبرنگار ماحاکی‌است قرارداد تا اواخر ماه‌جاری‌آماده تسلیم به مجلس خواهد شد . و پس از تصویب هنگام توشیح از طرف احزاب و سازمان های مختلف مراسم و جشن هائی‌برپا خواهد شد .

قرارداد جدید هروقت که توشیح شود و قدرت قانونی پیدا کند از روز اول فروردین ماه قابل محاسبه و اجرا است .

بموجب قرارداد مذکور امسال ایران از حوزه کنسرسیوم یك میلیارد ۹٤٠ میلیون بشکه نفت خام تولید می کند«روزانه» ٥میلیون‌و ۳۱٦ هزاربشکه می شود » که از این مقدار یك میلیارد و ۷٦٤ میلیون بشکه تحویل کنسرسیوم ، ۷۳ میلیون بشکه آن توسط شرکت ملی نفت بطور مستقل به خارج از کشور صادر، ۱۰٤ میلیون‌بشکه آن به مصارف داخلی کشورمی رسد .

مقدار فروش به کنسرسیوم در سال های بعد تاسال ۱۹۸۱ سیر صعودی را طی خواهد کرد و پس از یك توقف دو ساله سیر نزولی را آغاز و بطوری‌که میزان فروش و تحویل نفت به سهامداران فعلی کنسرسیوم در سال پایان ۱۹۹۳ فقط ۳ میلیون بشکه خواهد بود . کنسرسیوم بموجب این قرارداد در طول ۲۰ سال نفتی معادل ۳۰ میلیارد بشکه تحویل می گیرد البته این رقم وقتی تحویل می شود که دولت ایران بخواهد درطول بیست سال آینده ٤۲ میلیارد بشکه نفت در حوزه کنسرسیوم استخراج کند . کم‌شدن‌تولید در این حوزه مقدار نفت‌تحویلی به کنسرسیوم را تقلیل و زیاد شدن آن تحت شرایطی مقدار فروش به کنسرسیوم را اضافه خواهد کرد . این امر بستگی به تصمیم مستقل دولت ایران دارد .

دکانهای نانوائی وقصابی در تهران کاهش می‌یابد

درشورایعالی اقتصاد سه طرح مهم و جامع اتاق اصناف به تصویب رسید. این سه طرح از مهمترین تصمیمات در زمینه فراهم ساختن‌اقدامات اساسی وریشه‌دار برای تعدیل وتثبیت قیمت نان و گوشت و اصلاح امر توزیع گوشت و آرد وگندم در تهران است. این سه طرح که‌دراتاق اصناف تهران تدوین گردیده پس از بررسی‌درشورای عالی اقتصادمورد تصویب‌قرار گرفت .

امیر حسین شیخ بهائی‌رئیس اتاق اصناف امروز اعلام کرد که این سه طرح مربوط است به‌چگونگی توزیع و فروش‌نان و گوشت گاو و گوسفند در تهران بدینترتیب که از طریق کاهش تعداد دکانهای زائد بر احتیاج و کم مشتری در جهت تعدیل و تثبیت قیمت برای مصرف کننده وافزایش درامد برای فروشنده اقدام شود .

رئیس اتاق اصناف گفت : درسوکمیسیونی که بدین‌منظور و برای مشخص کردن نحوه اجرای این سه طرح درسازمان برنامه تشکیل گردید ، راههای پیشنهادی اتاق اصناف وتامین اعتبار لازمجهت اجرای‌طرحها مورد تصویب قرار گرفت و کارشناسان پیشنهاد های اتاق را مبنی برلزوم کاهش دکانها مورد تائید قرار دادند. رئیس اتاق همچنین گفت: بموجب‌طرح اول‌تعداد دکانهای نانوائی‌تهران کاهش می‌یابد و باین ترتیب‌فکر تثبیت و تعدیل نرخ نان عملی گردیده و نحوه توزیع‌آردوگندم نیز بین دکانها تحت ضابطه صحیح و مشخصی قرار می گیرد. براساس دو طرح دیگر تعداد دکانهای فروشنده‌گوشت گاو و گوسفند نیز کاهش‌یافته و در جهت تعدیل وتثبیت نرخ گوشت نتایج مفیدی گرفته می شود .

امیر حسین شیخ بهائی گفت: نکته حائز اهمیت آنست که اتحادیه های فروشندگان گوشت گاو و گوسفند مفید بودن طرح اتاق و تعدیل و کاهش تعداد دکاکین را تایید و با اتاق اصناف در این‌مورد هماهنگی نموده‌اند .

خبرنگار اطلاعات گزارش‌داد که سیصد دکان فروشنده‌گوشت گاو ونزدیک به هزار بابدکان گوشت گوسفند و چند صد نانوائی کم مشتری به موجب طرح اتاق با پرداخت حقوق کامل دکانداران و کارگران تعطیل خواهند شد .

اطلاعیه اتاق اصناف

اطاق اصناف پایتخت به منظور اصلاح شرایط تهیه و توزیع نان و گوشت گاو و گوساله و گوسفند و تقلیل و تثبیت نرخ این کالا ها از چندی قبل مطالعات وسیعی بعمل آورد که بصورت سه طرح اجرائی مستقل آماده‌شد و مفاد آن در شورای عالی اقتصاد مورد تصویب قرار گرفت ، پس‌از تصویب طرح های مزبور در شورای‌عالی اقتصاد کمیسیون ویژه‌ای به منظور تضمین و تائیدمراحل اجرائی مطالعات لازم معمول داشت و اینک طرح های یاد شده در مرحله مطالعات اجرائی قرار دارند .

بموجب پیش‌بینی های طرح مربوط به نان نحوه توزیع آرد بین دکاکین نانوائی و تقلیل تعداد نانوائی های زاید و ایجاد واحد های مدرن پخت و توزیع نان دقیقا بررسی شده و مطابق برآورد های انجام شده هدف های مربوط‌به‌تقلیل و تثبیت نرخ نان وتامین منافع‌عادلانه واحد های فروش نان و هم چنین عموم مصرف کنندگان مورد توجه کامل قرار گرفته است .

در مورد طرح های مربوط به گوشت گاو وگوساله و گوشت گوسفند نیز تامین گوشت مورد مصرف اهالی پایتخت و نحوه توزیع گوشت از طریق سازمان گوشت وسیله دکاکین پیش‌بینی شده و از طریق تقلیل واحد های زاید فروش گوشت و ادغام آنها در یکدیگر هدف تثبیت نرخ گوشت و تامین نیاز مصرف مردم پایتخت مورد توجه خاص قرار گرفته است ، با تصمیماتی که در این زمینه وسیله مراجع صالحه اتخاذ شده طرح های یاد شده از طریق اطاق اصناف به موقع اجرا گذاشته خواهد شد .

تصمیمات بهداشتی برای زائران حج

٤٥ هزار نفر تاکنون از حوزه های امور حج در سراسرکشور دفترچه درخواست سفر بیت‌الله‌الحرام را دریافت داشته‌اند .

ستاد عملیات حج اعلام داشت تا شب گذشته ۱۹٦٥۷ نفر از متقاضیان مدارک خود را همراه با رسید بانکی مخارج گذرنامه و هزینه های بهداشتی به حوزه های امور حج تسلیم کرده‌اند و از این رقم ٤۰۰٦ پرونده مربوط به متقاضیان تهران میشود .

امور بهداشتی

روز گذشته کمیسیونی باشرکت دکتر منوچهر شاهقلی وزیر بهداری و دکتر آزمون معاون نخست‌وزیر برای رسیدگی به وضع بهداشت زائران خانه‌خدا در سازمان اوقاف تشکیل گردید دراین‌کمیسیون تصمیماتی درباره امور بهداشتی زائران اتخاذ شد و مقرر گردید وزارت بهداری برای معاینات پزشکی زائران به تعداد لازم پزشک در اختیار سازمان اوقاف قرار میدهد و همین پزشکان با زائران به سفر حج خواهدرفت و مسئول‌حفظ بهداشت وسلامت زائران‌خواهند بود .

کلیه امور بهداشتی زائران از قبیل واکسیناسیون پس از اعلام سازمان اوقاف بوسیله مراکز بهداشتی وزارت بهداری یکماه قبل از انجام مراسم حج انجام خواهد گرفت .

در قانون کار تجدید نظر میشود

لایحه اصلاح قانون‌کاربزودی تهیه و به پارلمان داده‌خواهد شد .

هم‌اکنون جمعی ازکارشناسان قوانین بین‌المللی‌کارومتخصصین امور اجتماعی مامور تجدید نظر در قانون کار ایران می‌باشند .

یک مقام آگاه وزارت کاردر این مورد توضیح داد گذشت زمان و تحولات اجتماعی‌کشور ما ایجاب میکند تا در قانون کار تجدید نظر بعمل آید .

مواردی که در قانون کار مورد تجدید نظر و بررسی مجدد قرارخواهد گرفت‌عبارت خواهد بود از: مقررات‌مربوط به تعطیلات ، مرخصی های کارگران ـ شرایط کار زنان و کودکان ـ نحوه پرداخت‌مزد و حقوق ، تنظیم قراردادهای کار بین کارگر و کارفرما ـ انعقاد پیمان های جمعی ـ مقررات حفاظت فنی بمنظور جلوگیری از وقوع حوادث در محیط کار ـ بهداشت‌کار ـ بازرسی کار از نقطه نظر اجرای قانون کار .

★ ۵۷۰هزار کارگرساختمانی

سخنگوی وزارت کار امروز توضیح داد بر اساس آمار موجود در حال حاضر حدود ۵۷۰ هزار کارگر ساختمانی در ایران‌وجود دارند که ازاین عده بین ۱۷۰ تا ۲۰۰ هزار نفر در بخش دولتی و بقیه حدود٤۰۰ هزار نفر بطورآزاد در فعالیت های ساختمانی و عمرانی مشغول کارند .

فوتبالیستهای کنیا ازجادوگرها کمک‌میگیرند!

قهرمانان فوتبال کنیا هنگامی که‌در مسابقات فوتبال ازحریف شکست می‌خورند به‌مربی خود کاری ندارند و یقه جادوگران را می‌چسبند .

خبرگزاری آسوشیتدپرس **از نایروبی گزارش داد که موج مراجعه: اعضای تیمهای فوتبال به جادوگران به‌طرزبی سابقه‌ای بالاگرفته است . یک دکترجادوگر کنیائی بنام «شریف عمر ابوبکر» در مصاحبه‌ای با** خبرنگار این خبرگزاری مدعی شدکه۹۰ درصد تیمهای فوتبال شهر نایروبی ازمشتریان پروپا قرص او هستند .

وی‌می‌گوید بسیاری‌از بازیکنان فوتبال قبل از انجام مسابقه به سراغ او می‌آیند و می‌گویندکه به جای یک توپ دو توپ در زمین فوتبال می‌بینند و یا آنکه به جای توپ‌فوتبال مار غول‌آسا به‌چشم آن‌ها میاید! برای خنثی کردن این حالت‌هاکه به گمان فوتبالیست تاثیر جادوی جادوگران تیم‌های‌رقیب است، این دکتر جادوگر طلسم‌ها و جادوهای عجیب وغریبی بکار می‌برد وپول‌های کلانی برای طبابت جادوگرانه خود می‌گیرد. بازار جادوگری در کنیا بهمین دلیل بسیار «سکه» است. وروز بروز برتعداد جادوگران فوتبال دوست افزوده می‌شود .

یکی از تیم‌های فوتبال کنیا، هرسال مبلغی نزدیک به ۲۵۰ هزار ریال صرف هزینه های جادوگری می‌نماید. این مبلغ یکسوم بودجه سالانه این تیم را تشکیل می‌دهد .

طلسم شکنی !

جالب‌ترین موضوع. استراتژی های عجیب وغریب جادوگران برای شکستن طلسم و جادوی جادوگر تیم رقیب است. آن‌ها از تمام وسائل ممکن در عالم جادوگران، برای خنثی کردن فنون‌جادوگری حریف استفاده می‌کنند. بازیکنان تیمها نیز به تدابیر جادوگران خود اعتقاد کامل دارند .

چندی پیش در یک مسابقه دوستانه فوتبال در تانزانیا (که در این کشور نیز جادوگری‌در مسابقات فوتبال بشدت رواج پیدا کرده است) دونیم مسابقه دهنده به‌مدت ٤۵ دقیقه حاضر بورود به زمین مسابقه نشدند زیرا از آن بیم داشتند که توپ توسط جادوگران حریف‌طلسم شده باشد وهرکس که پا به‌آن بزند در دیار ارواح خبیث‌گرفتار شود .

در یک مسابقه دیگر که در نایروبی پایتخت‌کنیا انجام شد، تیم «موزمبای سیاه» در نیمه اول ۵ برصفر برحریف خود « ستاره های غربی مومباسا» پیروزی داشت. پس از پایان وقت استراحت افراد تیم فاتح بهیچ‌وجه حاضر به خروج از رختکن نبودند. وقتیکه مقامات مسئول علت را جویا شدند ، کاشف بعمل‌آمد که اعضای‌این تیم از طلسم شدن توپ توسط جادوگر تیم مغلوب بیم دارند . با وساطت داور و تعویض توپ طلسم شده بازی ادامه یافت و تیم فاتح نیمه اول، با ترس و لرز و بدون آنکه در نیمه دوم جرات گل زدن داشته باشند مسابقه را برد !

ترس از جادو

در مسابقات لیگ نیز که تیم‌هامجبورندبه شهرهای‌مختلف سفر کنند، تاریخ ورود ومحل اقامت آن‌ها در شهر حریف کاملا سری است زیرا مقامات تیم میهمان می‌ترسند که اطاق های محل اقامت آنان در شهر میزبان جادو شده باشند. حتی آرایش تیم نیز اعلام نمیشود و باین وسیله ازطلسم شدن‌یاران تیم جلوگیری می‌گردد .

تلاش مسئولین فدراسیون فوتبال کنیا برای خنثی کردن فعالیت جادوگران نیز به جائی نمیرسدوجادوگری همچنان‌رواج دارد .

دروازه‌بان نامرئی

واقعه : جالب دیگری که چندی پیش در کنیا روی داد نیز بسیار مضحک و در عین حال تاثرانگیز است. در یک مسابقه فوتبال یکی از گلزنان دو تیم ناگهان از وسط میدان به میان تماشاگران فرار کرد و دیگر حاضرنشددر بازی‌حاضر شود. بگمان او تیم حریف‌یک دروازه‌بان نامرئی نیز داشت و در واقع ۲دروازه‌بان از دروازه حریف، دفاع می‌کردند . نکته جالب‌اینکه هنگامیکه دروازه‌بان حریف را مورد بازرسی بدنی قرار دادند در کلاه وی یک سکه، چندین تکه از پوست حیوانات مختلف ، یک بوق کوچک ، شاخ کوچک یک بز و برگ چند گیاه را یافتند .

بهرصورت فوتبال کنیا اکنون در چنگال جادوگران محلی دست وپا میزندواعضای تیمهای فوتبال‌مختلف این‌کشور روز بروز بیشتر به جادوگری و تاثیر آن در نتایج مسابقات معتقد می‌شوند .

آگهی پذیرش کارآموز

مرکز آموزش حرفه‌ای سیمان تهران وشرکتهای وابسته

برای رشته‌های ماشین افزار ـ فلزکاری ـ جوشکاری (برق وگاز) و برق (الکترو مکانیك) تعدادی کارآموز از طریق مسابقه می‌پذیرد .

داوطلبان میتوانند از تاریخ ۲۰ تیرماه تا ۸ مرداد ماه ۱۳۵۲ همه روزه باستثنای روزهای تعطیل از ساعت ۸ صبح الی ۲ بعدازظهر با در دست داشتن مدارك زیر :

۱ ـ اصل ویکبرگ فتوکپی مدرك تحصیلی (حداقل سوم متوسطه)
۲ ـ « « « برگ خاتمه خدمت یا معافیت از خدمت نظام وظیفه .
۳ ـ دو قطعه عکس ۴×۳
۴ ـ یك برگ رونوشت شناسنامه

بدفتر مرکز آموزش حرفه‌ای واقع درغنی‌آباد جنب کارخانه سیمان تهران برای ثبت نام مراجعه نمایند .

آگهی انتخاب دستیار مقیم

دانشکده پزشکی در اجرای مقاوله نامه منعقد بین جمعیت شیر و خورشید سرخ و دانشگاه تهران در سال جاری در رشته های جراحی عمومی ، بیماریهای داخلی و زنان و مامائی تعدادی دستیار مقیم از طریق امتحان ورودی و مصاحبه می‌پذیرد داوطلبان جهت اطلاع از مقررات مخصوص باید به سازمان خدمات درمانی جمعیت شیر و خورشید سرخ ایران (خیابان بهجت‌آباد چهارراه رودسر) مراجعه و پس از دریافت معرفی‌نامه با در دست داشتن مدارک زیرین‌جهت‌ثبت‌نام به‌اداره تخصصی دانشکده پزشکی مراجعه نمایند .

۱ـ فتوکپی دیپلم دکتری پزشکی یکبرگ .
۲ـ رونوشت یافتوکپی‌شناسنامه دوبرگ .
۳ـ فتوکپی برگ انجام خدمت یا معافیت دو برگ .
٤ـ عکس ٤ × ٦ پنج قطعه .
۵ـ رسید بانکی بمبلغ یکهزار ریال بحساب ۹۳۳٦ دانشکده پزشکی در بانك رهنی شعبه مرکزی (خیابان فردوسی) بابت ثبت‌نام .

مدت نام‌نویسی تا پایان مرداد ماه ۱۳۵۲ و امتحان ورودی روز یکشنبه ۱۱ شهریور ماه ساعت ۹ بامداد در دانشکده پزشکی انجام خواهد شد .

مواد امتحان شامل زبان خارجی علوم پایه پزشکی و پزشکی در حداطلاعات پزشکان‌دیپلمه میباشد .

ضمنا باطلاع میرساند دانشکده پزشکی در سال جاری برای رشته های مذکور درفوق‌راسا دستیار مقیم نمی‌پذیرد .

آ ـ ۲۵۲٦۰

آگهی جهت اطلاع افراد صنف‌صباغ

چون طبق ماده ۵٦ قانون نظام صنفی کلیه مشمولین ماده ٦۳ قانون مالیاتهای مستقیم اعم از اینکه خود را مشمول مالیات بدانند یانه ، مکلف هستند اظهارنامه مالیاتی خودرا قبل از انقضاء تیرماه به‌ادارات دارائی تسلیم ومالیات مورد قبول خود را پرداخت نمایند لذا به کلیه افراد صنف صباغ یادآوری میشود بمنظور احتراز از جریمه ناشی از عدم تسلیم اظهارنامه که بیست درصد مالیات متعلقه خواهد بود هرچه زودتر وحداکثر تاآخر تیرماه سال جاری به سرممیزی مربوط به محل کار خودشان مراجعه کرده و با راهنمائی سرممیزی نسبت به تسلیم اظهارنامه با ذکر میزان فعالیت و درآمد واقعی خودشان اقدام نمایند .

رئیس اتحادیه صنف صباغ ـ جلال پورسعید

آگهی جهت اطلاع افراد صنف دوخته فروش

چون طبق ماده ۵٦ قانون نظام صنفی کلیه مشمولین ماده ٦۳ قانون مالیاتهای مستقیم اعم از اینکه خود را مشمول مالیات بدانند یانه ، مکلف هستند اظهارنامه مالیاتی خودرا قبل از انقضاء تیرماه به‌ادارات دارائی تسلیم ومالیات مورد قبول خود را پرداخت نمایند لذا به کلیه افراد صنف دوخته فروش یادآوری میشود بمنظور احتراز از جریمه ناشی از عدم تسلیم اظهارنامه که بیست درصد مالیات متعلقه خواهد بود هرچه زودتر وحداکثر تاآخر تیرماه سال جاری به سرممیزی مربوط به محل کار خودشان مراجعه کرده و با راهنمائی سرممیزی نسبت به تسلیم اظهارنامه با ذکر میزان فعالیت و درآمد واقعی خودشان اقدام نمایند .

رئیس اتحادیه صنف دوخته فروش ـ محمود اسکندری

نام‌نویسی در دبیرستان دانشگاه اصفهان

دبیرستان وابسته بدانشگاه اصفهان در سال تحصیلی ۵۳ ـ ۵۲ برای سال های ششم ادبی ؛ طبیعی ، و ریاضی با شرایط زیر دانش آموز می پذیرد :

۱ـ معدل کلاس های اول تا پنجم متوسطه آنان از ۱۵ کمتر نباشد .
۲ـ در سال پنجم تجدیدی نداشته باشند .
۳ـ در امتحان ورودی که در تاریخ ۳۱ تیر ماه ۵۲ در دانشگاه اصفهان بعمل خواهد آمد توفیق یابند .

داوطلبان برای شرکت در امتحان ورودی باید مبلغ ۵۰۰ ریال بحساب شماره ۲۹۰۷٫۰٦ دانشگاه اصفهان در بانک عمران شعبه اصفهان منظور و قبض رسید آنرا همراه با فتوکپی کارنامه های سال های اول تا پنجم متوسطه خود و دو قطعه عکس تا پایان روز پنجشنبه ۲۷ تیر ماه بدفتر دانشکده علوم واقع در کوی دانشگاه تحویل نمایند . برای کسب اطلاعات بیشتر بدفتر دانشکده علوم مراجعه نمائید .

دانشگاه اصفهان

مجله دنیای ورزش هرهفته شنبه ها

آگهی از شرکت مخابرات ایران

بمنظور گسترش و فراهم آوردن امکانات بیشتر برای واگذاری شماره های جدید قسمتی از کابلهای منطقه زیر مربوط به مرکز تلفن فرح‌آباد (تعویض‌شماره ۳۱ به ۳٤) بعلت ضرورت فنی‌از تاریخ ۲۳٫٤٫۵۲ برگردان میشود و ناگزیر اختلالاتی در ارتباط تلفنی مشترکان محترم روی خواهد داد .

شماره های جدید قبلا باطلاع مشترکان گرامی رسیده و در اختیار قسمت‌اطلاعات (۱۱۸) نیز گذاشته خواهد شد .

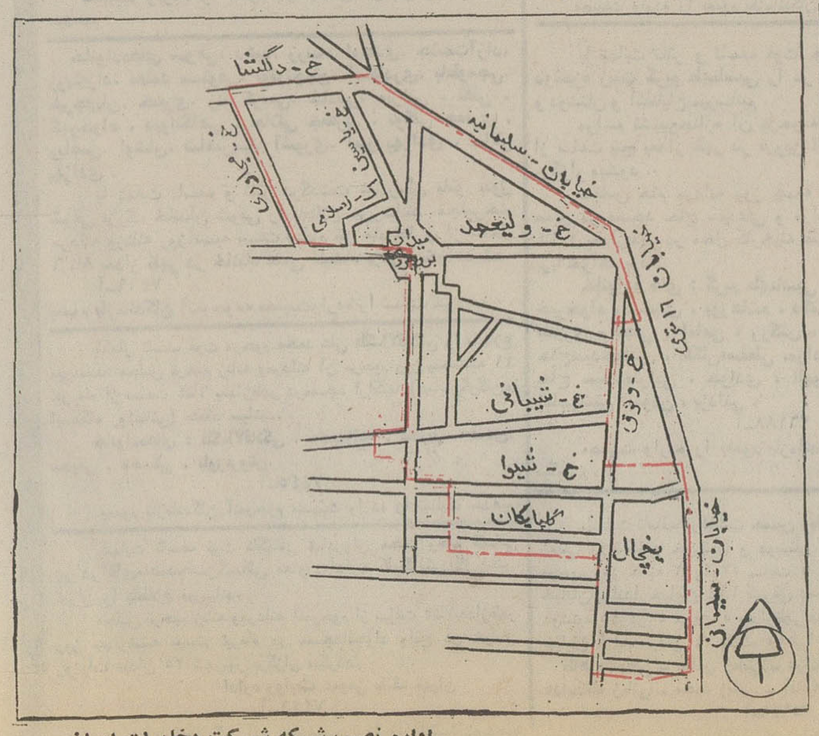

اداره نصب شبکه شرکت مخابرات ایران

آگهی مربوط باستخدام استاد و کارمند مدرسه عالی ادبیات وزبانهای خارجی

شرح در صفحه ۱۷

آگهی پذیرش دانشجوی مامائی

آموزشگاه عالی مامائی دانشگاه تهران جهت دوره ۲۸ تعدادی دانشجوی فارغ‌التحصیل پرستاری از طریق مسابقه و مصاحبه باشرایط زیر می‌پذیرد.

الف ،مدارك موردنیاز: ۱ـفتوکپی دیپلم متوسطه ۲ـفتوکپی لیسانس پرستاری .
۳ـ ۱۲ قطعه عکس٤×٦ ـ٤ـرونوشت‌مصدق شناسنامه جدید ۳برگ .

ب، مواد کنکور : معلومات عمومی ،زبان و ادبیات فارسی ،زبان خارجه «انگلیسی‌یا فرانسه » وپرستاری.

ج، ثبت‌نام از آغاز مرداد ماه ۵۲تا پایان مرداد.

د، تاریخ توزیع کارت امتحان ورودی ۵ شهریور و تاریخ امتحان ۲۵ شهریور ۵۲ .

داوطلبان جهت کسب هرگونه اطلاع میتوانند در ساعات اداری به آموزشگاه عالی مامائی واقع در خیابان شاهرضا اول خیابان درختی‌و یا تلفن ۷۵۷۰٤۰ مراجعه نمایند.

آموزشگاه عالی مامائی دانشکده پزشکی دانشگاه تهران

م‌الف ٤۹٦۳ ۱ـ۳ آ ـ ۲۰۱۱۰

شرکت ملی نفت ایران

شرکت ملی نفت ایران به یکنفر متصدی آزمایشگاه‌فسیل شناسی .

(Palaeontologist Laboratory Superviser)

مرد برای خدمت درتهران که واجد شرایط زیر باشدنیازمند است :

۱ـ شاغل نبودن در سازمان های دولتی و موسسات وابسته به‌آن
۲ـ ملیت ایرانی .
۳ـ متدین به یکی از ادیان کشور
٤ـ دیپلم کامل متوسطه در رشته های مکانیک ـ ریاضی ویا طبیعی .
۵ـ شش سال سابقه کار در رشته مربوطه که چهار سال آن در رشته زمین‌شناسی واکتشاف باشد.
٦ـ حداکثر سن ٤۰ سال .
۷ـ دارا بودن دفترچه پایان خدمت وظیفه عمومی یابرگ معافیت دائم .
۸ـ تسلط بزبان انگلیسی .

متقاضیان واجد شرایط میتوانند همراه بامدارک مربوطه و ۲قطعه عکس ٤ × ٦ حداکثر تادوهفته از تاریخ انتشار این آگهی باستثنای روزهای جمعه و تعطیل از ساعت ۸تا۱۱صبح در تهران به‌اداره کل استخدام و کاریابی شرکت ملی نفت ایران واقع در خیابان کاخ شمالی شماره ۷٦ مراجعه‌فرمایند.

۱ـ۳ آ ـ ۲۵۲٤۲

هما ۱۲ بار در هفته پرواز بدون توقف به اروپا دارد

ژنو	مسکو	پاریس	فرانکفورت رم	ژنو
شنبه	شنبه	یکشنبه	دوشنبه	سه‌شنبه
ساعت ٦/۳۰	ساعت ۱۲/۳٤	ساعت ٦/۳۰	ساعت ۱۲/۳٤	ساعت ٦/۳۰
پاریس	**آتن**	**فرانکفورت**	**لندن رم**	**آتن**
چهارشنبه	چهارشنبه	پنجشنبه	جمعه جمعه	جمعه
ساعت ٦/۳۰	ساعت ۱۲/۳٤	ساعت ٦/۳۰	ساعت ٦/۳۰ ساعت ۱۳/۳۰	ساعت ۱۲/۳٤

تلفن ۹۷۹۰۱۱ برای رزرو و جابطور شبانه روزی در اختیار شماست

هواپیمائی ملی ایران «هما»