اطلاعات

شماره ۴۱۸۴۰ — سه شنبه بیست‌وچهارم اردیبهشت ماه ۱۳۱۹ — تك شماره ۵۰ دینار

گفتار روز

امتحانات سالیانه

در این روزها شور وجنبش فوق العاده‌ای دربین جوانان دانش آموز و دانشجو برای امتحانات سالیانه دیده میشود.

از صبح خیلی زود تك تك ودسته دسته بعضی ازاین جوانان رادر خارج شهر ونقاط دور از جمعیت مشاهده میکنیم که از هوای صبحگاه بهاری ونسیم جان پرور آن استفاده نموده درحالیکه هریك کتابی چند در دست دارند قدم زنان وتفرج کنان دروس خود را مرور مینمایند وبعضی دیگر که شب را برای بررسی دروس خود مناسب تر میدانند در این شبها بخشی ازخواب خود راترك گفته وصرف مراجعه بدروس سالیانه خود مینمایند. شکی نیست که هرقدریك جوان دانشجو ودانش آموز درکار تحصیل خود مراعات انتظام ودقت را نموده باشد باز هنگام امتحان ولو برای یك مرور سطحی هم باشد نیازمند مراجعه بدروس سالیانه خودمیگردد و البته اگر جوانانی که نظم وترتیب را ازآغاز سال در کار تحصیل خود رعایت نموده اند در اینموقع نیز رعایت همان نظم وترتیب رانمایند هیچگونه زیان روحی وجسمی متوجه آنها نخواهد بود و البته در این مطالعه ومراجعه آنچه را در مدت سال فرا گرفته بودند کاملا ذهنی و ملکه آنها خواهد شد.

ولی اگر درمیان این دانشجویان کسانی باشند که تمام مدت سال را بغفلت و کاهلی گذرانیده واینك بخواهند درمدت یکماه کار یکساله را انجام دهند نه تنها کمتر امید کامیابی برای آنها میباشد بلکه موجب فرسودگی روح وجسم آنانرا نیز فراهم خواهد نمود.

اینجوانان را میتوان تشبیه نمود بشخصی که دراثر خواب نوشین بامداد رحیل ازحرکت باکاروانیان باز مانده ووقتی از خواب گران غفلت بیدار میشود که همرهان چابك سوار او فرسنگها ازاو جلو باشند وآنگاه بخواهد باپای لنگ و پر آبله درمیان آفتاب سوزان روز وگرمای ظهر دوان دوان خودرابرفقای خویش که براسبان باد پیما سوارند برساند.

البته نه تنها امید رسیدن چنین شخصی بکاروان نمیرود بلکه چه بسا ممکن است که جان خود را نیز برسر اینکار نهد ودر وسط راه دور از یار ودیار وآب وآبادانی بالمره ازحرکت باز ماند. جوانی هم که تمام سال تحصیل را بغفلت گذرانیده و حالا بخواهد دروس یک سال را در یکماه فرا گیرد اولا روح و جسم خودرا که گرانبها ترین سرمایه زندگی اوست درنتیجه بیخوابی واضطراب وکار زیادفرسوده وناتوان خواهد ساخت وتازه ازکار خودنتیجه نیز نخواهد برد زیرا بطوری که درروانشناسی ثابت شده ومیدانیم اصولا بیخوابی وخستگی وتشویش واضطراب از عوامل ضعف و زوال حافظه میباشد که بیش ازهرچیز دانش آموزان ودانشجویان بدان نیازمند میباشند.

گرچه ما تصور میکنیم درنتیجه مراقبت آموزگاران ودبیران و در پرتو تغییراتی که اصولا در روحیات جوانان ما راه یافته است اغلب دانش آموزان و دانشجویان ما اینك منظم ومعتاد بکار روزانه بوده و دروس خود را بموقع فرا میگیرند ولی با وجود این لازم میدانیم اگر کسانی باشند که هنوز بقدر کافی بمقتضیات زندگی امروز واقف نشده واندرز استاد دبیروآموزگار آنهارا تغییرنداده باشد متوجه این معنی نمائیم که بفرض هم درنتیجه بعضی از تصادمات واتفاقات یکی ازاین قبیل دانش آموزان در امتحانات کامیاب گردیده ونمرات خوب بگیرد. چنین جوانی بعقیده ما نباید بخودغره گردیده واین موفقیت اتفاقی را ثمره کاریکماهه خود پندارد. زیرا این نکته مسلم است هرقدر انسان تیزهوش وروشن فکر باشد نمیتواند دروس یکسال را درمدت یکماه فراگیرد واگر فراگیرد خیلی سطحی بوده وهمانطور که بآسانی آنرا آموخته بآسانی نیز فراموش خواهد کرد وسرانجام هنگامی که پای امتحان حقیقی وآزمایش واقعی که میدان زندگی است درمیان آید به تهیدستی و غفلت خود پی خواهد برد.

اصولا بایددانست منظور ازتحصیل فقط این نیست که انسان بکسب گواهینامه یانمرات خوب نایل گردد بلکه منظور اینست که سرمایه‌ای از دانش وبینش اندوخته ومشعل دانش وفضیلت را درکانون قلب خود روشن نماید ودرپرتو انوار دلفروز آن درزندگانی راه را از چاه تمیز داده وبابینائی وبصیرت کافی بانجام وظایف خود کامیاب گردد و بعبارة دیگر آنچه رادر دوره تحصیل آموخته در دوران زندگی بکار اندازد. اگر بهره‌ها ازتحصیل چنین نبوده ودر پایان هرسال پس ازامتحانات آموخته‌های خود را فراموش کنیم پس چه فایده و نتیجه‌ای بر تحصیل ودانش اندوزی ما مترتب بوده و آیا جز تلف کردن عمر عزیز نتیجه دیگری ازآن برده ایم؟!

بنا براین دانشجویان و دانش آموزان ما باید از اینهمه وسایل فراوان دانش اندوزی که در دسترس آنها قرار دارد استفاده نموده وهدف خود را حقاً تحصیل کسب علم و دانش قرار دهند وبکوشند تا هرروزی نکته‌ای ازنکات ودقیقه‌ای ازدقایق دانش رافراگیرند و پیشرفت بسوی کمال باز نمانند بهترین دانشجویان ودانش آموزان کسیست که خود ممتحن منصف خویش بوده وهر روزی بکار خود نمره دهد وبکوشد تا هر روزی نسبت بروز پیش بخود نمره عالیتر دهد تا سرانجام که واردزندگی میگردد بابصیرت وهوشمندی کافی و باکمال شهامت ودلیری کار ووظیفه خودرا انجام داده ودر پرتو سرمایه دانش وبینشی که اندوخته است ابراز لیاقت وشایستگی نماید.

نکته دیگری که باید بجوانان دانش آموز ودانشجوی خود گوشزد کنیم وخود آنها در اینموقع که امتحانات فرا رسیده بخوبی بآن برمیخورند مسئله رعایت نظم وترتیب درزندگانی بویژه امور تحصیلی است یك قسمت از علل ناکامیها و محرومیتهای مردم در زندگانی وهمچنین علل شکست دانش آموزان درامتحانات از اینروست که از اهمیت نظم و ترتیب در زندگانی غافل بوده ودر نتیجه بینظمی وبی ترتیبی از وقت خود استفاده کافی نمیکنند.

دانش آموزی که از آغاز سال یك برنامه منظم روزانه برای کار خود تدوین نموده وخود را معتاد بانجام آن سازد نه تنها دروس خود را مرتباً فراگرفته و در موقع امتحان از هرگونه اضطراب وتشویش خاطری برکنار میماند بلکه وقت کافی نیز برای گردش وتفریح ودید وبازدید دوستان پیدا خواهد نمود.

اغلب آنها که از نداشتن وقت و کمی فرصت شکوه میکنند برای آنست که رعایت نظم را در تقسیم اوقات خود نمیکنند تقسیم منظم ساعات روز بکار های معینی خود یکی از عوامل پیدا کردن وقت میباشد. رعایت نظم وترتیب علاوه برسودهائی که برای آن شمردیم یکی از موجبات آسایش ضمیر و خیال انسان نیز در زندگانی بوده و شخص منظم پیوسته خرسند وشادکام میباشد.

بقلم: جواد مجد زاده صهبا

آثار باستانی - آستانه ماهان

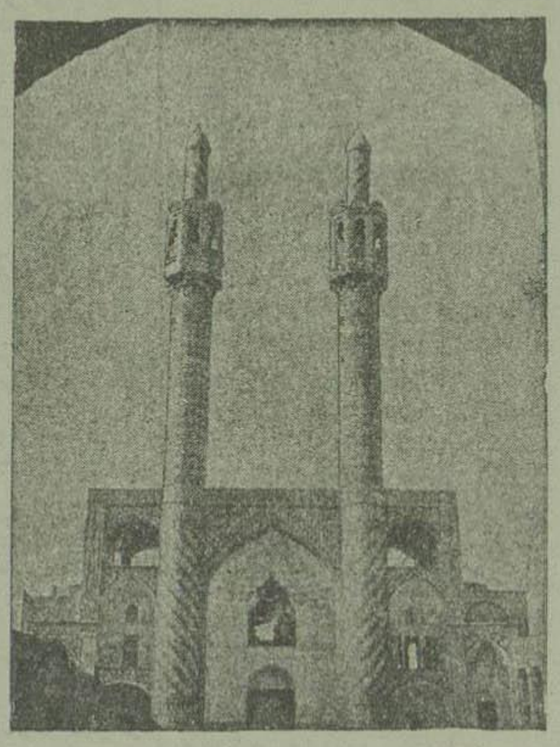

نمای خارجی آستانه ماهان

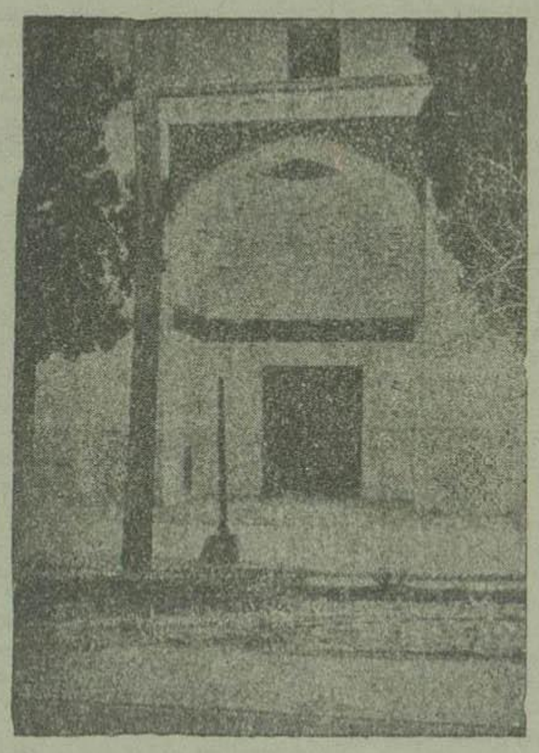

سردر آستانه ازداخل صحن

چنانکه همه میدانند دردوقرن اخیربراثر عدم توجه وبی مبالاتی زمامداران گذشته آثار گرانبهای تاریخی ومفاخرملی باستانی مانیز مثل سایر امور کشوری ولشگری مورد بی اعتنائی قرار گرفته و بیشتر بناهای باشکوه ایران که یادگار نیاکان ونتیجه قرنها کوشش و زحمت استادان هنرمند ایرانی و بهترین نمونه ذوق ومهارت فرزندان توانای این آب وخاك بشمار میرفتند بتدریج روی بالهدام وویرانی گذاشتند تقاضای قابل انتقال بدست گروهی منفعت جویان خیانت پیشه از کشور خارج شده زینت بخش موزه‌های جهان گردید وابنیه باشکوه وکاخهای مجلل که دیده جهانگردان را خیره ساخته ودر غالب سفرنامه‌ها اوصاف آنها و درجه اعجاب بینندگان بخوبی دیده میشود برخی عمداً باخاك یکسان و بعضی دیگر چنان دستخوش حوادث وخرابی قرار گرفتند که اگر چند سالی دیگر اوضاع بهمان منوال ادامه مییافت شاید تاامروز جز نام ونشان آنهم درکتب بیگانگان اثری از آنها باقی نمیماند.

خوشبختانه ازابتدای دوره پرافتخارجدید وآغاز ترقیات ایران نوین حفظ ونگاهداری آثار صنعتی وتاریخی نیز مانند سایر امور دیگر مورد توجه مخصوص ذات اقدس اعلیحضرت همایون شاهنشاهی قرارگرفت ووزارت فرهنگ با تأسیس اداره باستان شناسی شروع بتشکیل موزه وتعمیر وترمیم آثار تاریخی تحت نظر کارشناسان فنی نمود وتا کنون با جدیت خستگی ناپذیر وصرف مبالغ هنگفت باز ابنیه باستانی بصورت نخستین درآمده وآثار مهم صنعتی در موزه ایران باستان و موزه های شهرستانها فراهم گردیده است.

نگارنده که از چندی پیش بتصدی امور باستان شناسی اصفهان و سرپرستی تعمیر آثار تاریخی این سامان اشتغال داشته و اخیراً هم برای بررسی ابنیه تاریخی یزد وکرمان مسافرتی کرده ام تصمیم گرفتم که اطلاعات ناچیز خود را درباره هریك از آثار باستانی این نواحی وخلاصه اقداماتی که برای مرمت ونگاهداری آنها شده برای اطلاع هم میهنان گرامی بدون رعایت قدمت تاریخی هر بنا بصورت مقالات جداگانه‌ای بروز نامه اطلاعات بفرستم زیرا بعقیده من معرفت همگان بآثار تاریخی وشناسائی مفاخر ملی گذشته از منافع بیشماری که دربر دارد مسلماً بهترین وسیله برای تحریك حس میهن پرستی وشاه دوستی وتقویت روح وحدت وغرور ملی است.

دانشمندان علوم اجتماعی وجود مفاخر ملی را یکی از مهمترین ارکان ملیت ووحدت ملی دانسته و بهمین سبب در تمام کشور های جهان بوسایل مختلفه میکوشند که با ایجاد موزه‌ها و انتشار عکسها و اطلاعات مردم را باهمیت و عظمت آثار گذشتگان متوجه ساخته حس احترام آنان را دربرابر مفاخر ملی ومیراث نیاکان بیدار وبدین ترتیب روح میهن پرستی وغرور ملی افراد را تقویت کنند.

اصفهان - صهبا

آبادی بزرگ وباصفای ماهان در سی کیلومتری جنوب شهر کرمان واقع شده وبواسطه کثرت باغها وفراوانی میوه ولطف هوا گردشگاه تابستانی مردم شهری است درمیان درختان سبز وانبوه باغهای ماهان گنبد زیبای فیروزه فام وچهار مناره بلند آرامگاه عارف مشهور قرن هشتم ونهم سید نعمت الله ولی شکوه و ابهت خاصی دارد ودیده بینندگان را از فرسنگها راه بخود جلب میکند.

این مرد بزرگ که پس ازطی دوران سلوك وریاضت قسمت آخر عمر را تاسال ۸۳۴ که تاریخ وفات او است در زاویه ماهان ودر آغوش طبیعت بسر برده ظاهراً ازآخرین توقفگاه خویش خرسند بوده چنانکه گوید:

درروی زمین نیست چو کرمان جائی
کرمان دل عالم است وما اهل دلیم

اینك هرگاه ازسمت مغرب واردآستانه نامبرده بشویم ساختمانها بترتیب عبارتند از:

۱- جلوخان وسیع نیم دایره‌ایکه قریب سه متر ازکف رودخانه بلندتر واطراف آن را طاقنما های آجری احاطه نموده وسط این جلوخان یك حوض وکنار آن درخت چنار کهن سالی دیده میشود ودرمشرق جلوخان سر در بزرگی است که بالای آن را بامقرنس کاری بسیار زیبا ونقاشیهای روی گچ زینت داده‌اند ازاین در واره صحنی میشود که بحسینیه وصحن میر دامادی مشهور واطراف آن اطاقهای متعدد برای سکونت مسافرین و زائرین ساخته شده بنای این صحن را برمان شاه عباس بزرگ نسبت میدهند ولی ظاهراً درادوار بعد مناره‌های مرتفع کاشی و تزیینات سر درآن ساخته شده (عکس شماره ۱ منظره سر در نامبرده را از داخل صحن نشان میدهد)

وسط سردر باکاشی لره مشکی بخط ثلث نوشته اند:

حسبی الله ونعم الوکیل نعم المولی ونعم النصیر

طرفین آن نیز دومصراع زیرین بهمان خط نوشته شده:

شاهنشه انبیا محمد
ماه افسر آفتاب مسند

درکتیبه اطراف صحن غزل ذیل راباکاشی لره مشکی برزمینه فیروزه‌ای نگاشته و اطراف حروف را باکاشی سفید تزئین کرده اند:

روضه خلد برین خلوت درویشانست
مایه محتشمی خدمت درویشانست ...الخ

در دیوار شمالی که کتیبه بانتها میرسد این عبارت خوانده میشود:

عمل بنده درگاه استاد رضا بناء کرمانی ۱۳۰۶

۲ - از در شرقی این صحن وارد صحن بلندتری میشود که موسوم بصحن شاه عباسی و دارای ۴۴متر درازی و۲۴متر پهنا است اطراف آن اطاقها وساختمانهای آجری و در وسط حوض مرمر بسیار زیبا وظریفی دیده میشود.

درمشرق این صحن دری است که برواق شاه عباسی باز میشود (عکس شماره ۲) سردر آن را ازداخل صحن نشان میدهد)

بالای سردر را باپشت بغل کاشی معرق زمینه لاجوردی وداخل آنرا بامقرنسهای گچی که زیر هریك ستارهٔ معرق کوچکی است ووسط را بانصف ستاره معرق بزرگ زینت داده اند کتیبه اطراف سردر بخط ثلث شیوا باکاشی سفید برزمینه معرق مشکی بشرح زیرین است:

سمت راست:

هرکه براین درنهد سر ازسر صدق ونیاز
حاجت او را برآرد پادشاه کار ساز

وسط:

کعبه صدق وصفا ومردهٔ اهل وفا است
در طواف این مقام ازهند تاروم وحجاز
شاه درویشان عالم نعمت الله ولی
آنکه سرعشق فرموده بیان با اهل راز
(بیت بالا دروسط قرارگرفته وباکاشی زرد رنك نوشته شده است)
داد توحید وتصوف داده‌اندر نظم ونثر
کوس عرفان وحقیقت کوفته درهر مجاز

سمت چپ:

هرکه مقصود ومرامی دارد اینجاگو بخواه
کز سر همت در رحمت شده بر خلق باز
حاجتی گر داری ایدل بردراو عرض کن
تا کند آنرا روا بی کینه شاه دلنواز

دری که صحن شاه عباسی را برواق عباسی مربوط میکند منبت ودارای مختصری خاتم کاری است وبالای آن نعت دوازده امام را برروی فولاد بطور برجسته نوشته اند و وسط چهار چوب جمله ومن دخله کان آمنا نقش شده.

۳ - از این درب برواق عباسی داخل میشود تزیینات سردرب نامبرده ازداخل رواق عبارتست ازکتیبه‌ای بخط ثلث سفید برزمینه معرق مشکی بشرح ذیل:

سمت راست:

در زمان خلافت نواب کامیاب سپهرگاه شاه جمجاه.

وسط:

سلیمان بارگاه ملایك سپاه ابوالمظفر عباس پادشاه خلدالله ملکه وسلطانه الی یوم التناد حضرت امارت پناه حکومت دستگاه رفعت ومعالی انتباه بکتاش خان این حضرت امارت پناه اقبال آثار ولی خان افشار باتمام این دار الحفاظ توفیق یافت.

سمت چپ:

تحریراً فی شهر شوال سنه ثمان وتسعین وتسعمائه هجریه.

چون سابقاً در ابتدا و انتهای این کتیبه قریب یکمتر جای خالی گذاشته بوده اند بعد هاجاهای خالی را بادو کتیبه کاشی خشتی مورخ بسال ۱۳۰۰ پرکرده اند.

بقیه درصفحه دوم شماره فردا

موکب مبارک
اعلیحضرت همایون شاهنشاهی

موکب مبارك اعلیحضرت همایون شاهنشاهی و موکب والاحضرت شاهپور ها ساعت هشت و ربع صبح امروز از رامسر بسمت مرکز عزیمت و ظهر به‌گچسر نزول اجلال فرمودند

موکب شاهنشاهی بعد ازظهر ازراه‌کرج بسمت تهران حرکت فرموده و عصر امروز بتهران تشریف فرما و درکاخ شاهنشاهی نزول اجلال فرمودند

هیئت وزیران که پیش از تشریف فرمائی در کاخ شاهنشاهی حضور یافته بودند تشرف حاصل نمودند.

در کانون بانوان

تاریخ کتابخانه ها
در ایران
بقیه سخنرانی آقای هاشمی

سخنران محترم پس از اشاره بانحطاط علم و دانش در دوره سلوکیدها و اشکانیان بسوابق تاریخی این قسمت در زمان ساسانیان پرداخته اظهار داشتند: «در دوران ساسانیان گرچه علوم و صنایع باندازه دوران هخامنشی نبود چون اصل پایه ملیت را ساسانیان روی آئین گذارده بودند امادر عین حال هم اردشیر در این راه کوشید وسپس پسرش شاپور بنام پس گرفتن علوم ایران ازروم که درآن زمان ایرانیان آن را جانشین یونان دشمن دیرین خود میدانستند قیام کرد چند ین تن از تاریخ نگاران معتبر قرون اسلامی این موضوع را نگاشته اند که شاپور عین علوم ایران یا تلافی بمثل را ازروم خواست بضمیمه جبر ان خرابی ها و از این راه وی پس از پدرش دوباره بازار علم را رواج داد

از همه بالاتر انوشیروان کتابها از کشور های دیگر بایران آورد و ازحکمائی که در دورهٔ ساسانیان بویژه این چند پادشاهی که نام برده شد کتب ترجمه و کتابخانه ها و مدارس پزشکی تاسیس شد وجائی چون «جندی شاپور» دارالعلم گردید. بدیهی است در کشوری که بنگاههای علمی مانند همان دانشکده طب جندی شاپور تاسیس شود داشتن کتابخانه هم ازلوازم اولیه آن بشمار میرود»

«دوره اسلام» - تایك قرن و نیم، کمتر مسلمین بواسطه فتوحات اقبال بکتاب کردند و هنوز تاآنوقت علوم عرب را درك نکرده بودند و اگر احیاناً کتابی هم یافت میشد فقط مربوط بحوادث اسلامی وحدیث و اشعار عرب بود که روی پوست و پارچه واستخوان نوشته می شد.

همینکه وجود ایرانیان تمدن عباسی وشهر بغداد را بوجود آورد برای پیشرفت اینکار کوشش زیادی نمودند در دوره عمر عبدالعزیز کاهی اسمی از خزانهٔ کتب در زوایای تاریخ دیده میشود. اما تاسیس کتابخانه بکوشش و راهنمائی یحیی بن خالد برمکی در دوره هارون شده که در بغداد کتابخانه ای موسوم به بیت الحکمه تاسیس یافت ودر اقطار عالم شهرت یافت و کتاب را بقیمت های گران خریداری میکردند ازینرو از همه کشور ها ذخائر علمی را ببغداد آوردند گذشته ازتهیه کتاب ازآن همه کشور های تابعه از دیگر کشور ها نیز کتاب برای ترجمه آوردند، چنانکه هامون ویکصد بارشتر کتاب آوردنش از قسطنطنیه از بسیاری کتابها ی تاریخ بما رسیده، حتی از مواد وشروط پیمان صلح وی با امپراتور روم میخائیل همین بود، که یك کتابخانه بزرك معروف را که درآن بیشتر آثار حکیمان یونان هرفنی وعلمی وجود داشت تسلیم اونماید و کرد.

برگردیم بمختصر شرح باقی مانده بیت الحکمه چون طبعا این کتابخانه سر مشق کتابخانه بسیار بزرك فاطمیان در قاهره مصر و امویان در قرطبه اسپانیا بود

در این کتابخانه گذشته از کتاب های بسیار - نقشه ها - کرات فلزی و غیر فلزی اسطرلاب و بسیاری از ادوات وآلات و اسباب علمی وهندسی وجغرافیائی برای اهل این فن وجود داشت (از حیث نظافت - تزیین درو دیوار - پرده های قیمتی - فرشهای ممتاز - لوازم نگارش از چند کتابخانه و نیز همین بیت الحکمه اسناد تاریخی دردست می باشد شك نیست وجود همان گونه تسهیلات و فراهم بودن وسائل سبب شد که امثال ابن سیناها بدان پایه از علم و دانش برسند.

از کتابخانه های عمومی گذشته کتابخانه های علما واشراف وصدور هم باز با ترتیباتی شبیه بهمین گونه مقرراتی که اشاره شد مورد استفاده دانشجویان بوده است. مثلا کتابخانه صاحب بن عباد که بگفته او لااقل چهارصد شتر برای حملش لازم بود و همینطور کتابخانه های خصوصی دیگر»

سخنران محترم دراینجا بتاریخچه نهضت

بقیه درصفحه پنجم

خبرهای کشور

شروع مسابقه‌های دومیدانی دختران دبیرستان‌ها

بطوری که اطلاع داده بودیم برحسب امر مبارك والاحضرت همایون ولایتعهد از این سال مسابقه های دو میدانی (دو وپرش ها) بمسابقه‌های رسمی ورزشی دختران دانش آموز دبیرستان ها اضافه شده وهمه ساله در ماه اردیبهشت طبق مقررات ویژه انجام می می گیرد.

مواد مسابقه های دو و میدانی دختران که از شرف عرض و تصویب پیشگاه مبارك گذشته بقرار زیر میباشد:

۱- دو ۱۰۰ متر ۲- دو مانع بمسافت ۸۰ متر ۳- دوامدادی ۱۰۰×۴ ۴- پرش ارتفاع - ۵- پرش طول ۶- پرش سه‌گام

•••

پس از ابلاغ اوامر همایونی اداره تربیت بدنی مقدمات امررا فراهم و از ده دبیرستان دختران تیم های ورزشی معرفی واز سه ساعت بعد ازظهر فردا مسابقه های دو ومیدانی در امجدیه آغازخواهد شد

تشکیل اردو برای مربیان پیشاهنگی بانوان

در خرداد ماه ۱۳۱۷ اردوئی بمدت یك هفته ازتاریخ نهم تاشانزدهم ازبانوان اعزامی شهرستان ها که در کلاس رهبران پیشاهنگی شرکت کرده‌اند درمنظریه تشکیل خواهد شد

در این اردو بانوان اعزامی ومربیان پیش آهنگی بیش از پیش باموز پیشاهنگی عملا آشنا شده ودر بازگشت بشهرستان‌ها معلومات وتجربیات خود را به پیشاهنگان خواهند آموخت

خبر باشگاه

پرداخت حق کار مندی وهدیه

آقای حسن توانا بابت هدیه وحق کار - مندی علی الحساب ۳۰۰۰ ریال - آقای سوفر فروزان پور مدیر داروخانه فروزان بابت حق کارمندی ۵۰۰ - آقای میناس سیمونیان نوشابه فروش بابت حق کارمندی وهدیه علی الحساب ۱۲۰ - متفرقه ۱۴۹۳٫۴۰

آقای دکتر ابوالقاسم بهرامی علاوه برسیصد ریال سابق تتمه حق کارمندی شایسته ۹۰۰ ریال - شرکت تضامنی حاج حسین طاهباز بابت حق کارمندی ۱۰۵۰ - شرکت تضامنی حاج حسین طاهباز بابت هدیه ۲۰۰۰ - آقای میر حسن غفاری بابت هدیه علی الحساب ۱۵۰۰

قضائی — در دیوانعالی جنائی

چرا دست از مانمیکشی؟

بین اسلام نام (عزیز خانی) فرزند قلی ساکن دهستان درسجین ابهررود خمسه وخانواده زن او اختلافاتی حاصل ودرآخر قمرزن اسلام رااز او جدا نموده وبخانواده خود میبرند.

اسلام که ازاین اقدام متاثر بوده شب ۲۵ آبان ۱۳۱۸ بخانه مادرزن خود میرود که تکلیفش رامعلوم کند دررا بروی اوبازنمیکنند اسلام بکیفیت خاصی به‌پشت بام خانه میرود ولی درپشت بام راهم بروی خود مسدود می بیند. مادرزنش فریادمیزند اسلام تواز جان ماچه می‌خواهی چرا دست ازمانمیکشی؟ اسلام میگوید آمده‌ام پدر شمارا دربیاورم ودرهمانحال سنك بزرگی که دردست داشته بطرف آنها پرت می کند.

سنك بسر فاطمه خواهرزن اسلام خورده وصدای ناله وضجه اوبلندمیشود. اسلام موقع را باریك دیده ودرصدد فرار برمی آید ولی همسایگان که براثر هیاهو ازخانه های خودبیرون آمده‌و از قضایا اطلاع داشته‌اند اسلام را دستگیر میکنند.

فاطمه براثر اصابت سنك بسرش پس از ۲۴ ساعت فوت میکند واسلام را که دستگیر کرده بودند بمأموزین تسلیم مینمایند دردادسرای زنجان پرونده تشکیل شده وموضوع در دیوان عالی جنائی تحت رسیدگی قرار گرفته وچون تسمیم قبلی اسلام در ایراد جرح بمنظورقطع حیات فاطمه دردادگاه محقق نگردید اسلام به‌پنجسال زندانی باکار (حبس بااعمال شاقه) محکوم شد

اجتماعی — از وومنزویکلی

دقایق شیرین زندگی

شاید اغلب تجربه کرده‌اید که بعضی روزها هنگامی که ازخواب برمیخیزید شادمانی مخصوصی درخود حس کرده وخود را بشاش وشادی‌یابیدیعنی به تندرستی‌جسم خودپی‌برده وکارهای مشکل‌ودشوار بنظرتان‌ساده وآسان میرسد دراینموقع است که پس‌از چند نفس‌کشیدن بی‌دریی واستنشاق‌هوای‌آزادمیگوئید چه شیرین‌است زندگی؟

دراین روز هااگر بمطالعه پرداخته ویا بخواهید عقاید خودرا درباره موضوعی برشته تحریر درآورید خواهید دید که نکته های مهم این موضوع بدون فکر زیاد درمغز شما روشن وآماده برای نوشتن میباشند و بدون اندك فکر وفشارآوردن بمغز کلمات مانند سربازان آماده بجنك در صفوف خود مرتبا ایستاده و از برابر مغز شما رژه میروند ودر تتیجه جمله های قشنك و پر معنی را ترتیب می دهند.

پس ازاتمام آن نیز وقتی‌دوباره آنرا میخوانند ازعبارات‌سلیس وروان وپرمغزخود خشنود شده وخواهید گفت چه کار آسانی را مشکل می پنداشتم ؛ راستی، چه خوب است آزادی فکر.

آن روز قطعا شك وتردید در هیچ کار نداشته وتمام افکار شما در آن روز پا برجا ومحکم خواهد برد و بقدری بوجود خداوند حتم داشته واعتقاد داریه که اینمسئله بنظرتان موضوع عادی وبی اهمیتی میاید وبالاخره‌رویه صلح و آرامش رابیش گرفته اعتقاد بخداوند اتکاء بنفس سرا سر وجود شما را فراگرفته وخودرا حکمفرمای مطلق وجودخود خواهید یافت وانوار تابناکی راهنمای وجود شماواقع خواهد شد آنوقت است که خواهید گفت چه خداوند مهربانی داریم ...

•••

امابعضی‌روزهابعکس‌خودرا کسل‌وپژمرده یافته ودست بهر کاری که میزنید بنظرتان‌دشوار آمده وبرنتیجه اقدام نمیکنید نسبت بهر چیز بدبین شده ودیگران رابانظر بدمینگرید میل میکنیددریك گوشه نشسته‌وکسی‌بکارشادخالت ننماید محققاآنروز کاری از پیش نبرده واز اعمال خودتان راضی نخواهید بود واگراتفاقا بخواهید چیزی بنویسید بایدیکساعت دراطاق خود قدم زده وفکر کنید تا عبارات صحیحی جستجو کنید وپس‌ازرحمت زیاد وفشارآوردن بمغز چیزی بنویسید درآخرکار هم‌ازنوشته‌خود راضی وخشنود نیستیدآنوقت است که باکمال اوقات تلخی کاغذ وقلم را بگوشه‌ای انداخته ومیگوئید اصلا من نمیتوانم‌چیز بنویسم وچون کارها بوفق مراد شما انجام نمیشود به بخت و اقبال خود دشنام داده و عقیده شما در باره مهربانی ولطف خداوند نسبت به‌بندگانش کمی سست شده ومیگوئیدازاین‌زندگی چیزی‌مفهوم نمیشود.

دراین موقع خداوند از نور هدایتی که بسوی شما فرستاده اند کی‌کاسته وشمارا بحال خودتان واگذار خواهد کرد یعنی شما ونیرو های مختلف و استعدادی راکه دروجود شما بودیعه گذارده است ازقبیل اراده - استقامت - اتکاء بنفس سعی و عمل و هوش و ادراك وهزاران‌چیزهای‌دیگر قدری تنها گذارده‌وباید برای‌مدت کمی موانع‌راشخصا از پیش پای‌خود برداشته وبسوی‌مقصود پیش‌رویه...

شایدمطالب بالابخوبی‌بتواند ذهن‌شمارا راجع باین موضوع روشن ساخته و بتواند مسائل مهم آنرا در نظر شما مجسم نماید. پرسشی که‌باید ازشما بشود این است که چرا نبایدما هرروز باپشاشت تمام‌ازخواب برخاسته ودنیارا بکام‌خود نیاوریم.

حالا خواهید گفت ازدست ماچه ساخته است می گوئیم ازدست شما هزاران کار ساخته است وی‌توانید بهرطریق که‌بخواهید زندگی کنید.

مابایدازلحظات شیرین حیات برخوردار شده‌وتابتوانیم ازآن استفاده کرده روح‌وجسم وفکر خودرا نیرومند سازیم وسعی کنیم که‌در آن‌ساعات شیرین کارهای زیادی انجام دهیم‌ودر مواقعی که‌بقول خودتان‌بخت بایشیاری نمی کند ازاراده و استقامت وسعی ووفاداری گرفته تا تمام خصائص انسانی کمك گرفته و زندگی را برخود واطرافیان خود گوارا وشیرین سازیم. کیست که چنین نخواهد؟

برای بانوان — ازپرید لندن

چگونه خودرا زیباکنیم

زیبائی درنظرهر کس‌مفهوم ومعنی‌خاصی داردبخصوص بانوان که علاقه‌تامی‌باین‌موضوع دارند و همیشه درجستجوی‌این هستند که‌هر روزرمزی‌ازرموز زیبائی‌رایافته وآنرابکاربندند

باوجوداین میتوان گفت که هنوزاغلب مفهوم زیبائی رادرك نکرده و نمیدانندچگونه خود رازیبا نشان دهند.

برای اینکه تا حدی آشنا بدستورات زیبائی شوید در زیر دستورات چندی داده شده است که با بکار بستن آنها میتوانید زیبائی خودرا حفظ کنید.

۱ - برای نرمی دست و صورت و حفظ از سرما و گرمای زیاد ، نسخه های بی شماری تهیه شده است ولی باید دانست که همه‌آنها ازنظر بهداشت مفید نبوده و گاهی یکی از مواد مشکله آنها برای پوست زیان آورد میباشد.

ساده ترین‌نسخه ای که برای این‌منظور دردست است آب باران‌میباشد.

آب باران برای پوست بدن بی اندازه مفیداست وهیچگونه مواد مضری دربرندارد.

۲- درباره آرایش چشم و مژگان باید رعایت این موضوع را بکنید که چشم در منظرو سیمای انسان فوق‌العاده موثراست وتا بتوان باید از آرایشهای زیاد و تند خودداری نمود و علاوه بر این از استعمال‌مواد شیمیائی که اصل آنها معلوم نیست وممکن است‌برای چشم که از اعضای حساس بشمار میرود زیان آور باشد خود داری نمائید. زیر پلکان‌رازیاد سیاه نکنید ودر هرحال تناسب صورت‌و چشم را از دست ندهید.

۳ - اگر چانه شما قدری فرو رفته و کوچك است موی سر خود را بالا نرده وبعکس روی گوشها بخوابانیدتارفع این‌عیب را کرده‌و بیشتر جلوه داشته باشد.

٤ - همچنین برای اشخاصی که دارای صورت پهن و بزرك هستند موی سرباید حتما بالا زده شود تا صورت قدری کشیده نشان داده شود.

٥ - پس از استحمام صورترا مواظبت کنید که در معرض هوای سرد قرار نگیرد پس ازاینکه صورت خشك شد مقداری‌آب‌سرد بصورت خود بزنید.

٦ - در کندن موهای ابرو دقت کنید که موی را از راهی که روئیده است جدا کنید تا هم زود تروئیده شده وهم‌جای آن تولید جوشهای ریزنکند.

۷ - اگردارای ناخن های بلندو کشیده هستید قبیح لزومی ندارد که ناخن های‌خودرا بلند کنید ناخن بلند برای اشخاص خوشبوزیبا است که ناخنهایش کوتاه و همچنین دارای انگشتان کوتاهی‌باشند. همچنین لاکهای‌تیره ناخن و دست را دراز نشان میدهد.

۸ - بهترین راه برای پاك کردن زنك دندان که ازجرم‌تنباکو وتوتون حاصل شده است این که قدری‌نمك طعام وکلراتدوپطاس بشدت روی دندانها بمالید پس ازسه روز قطعا پاك خواهدشد.

۹ - هیچ میدانید که طرز راه رفتن در زیبا بودن شما دخالت زیادی دارد؟

بهترین طرز رفتن این است که‌هنگام‌راه رفتن پاهاکاملا روبطرف جلو باشد وباطراف متمایل نشود.

زیبائی را وابسته فکر خود انسان است بهترین جهت خودشخص‌بهتر ازهمه کس‌میتواند دراین باب اظهار عقیده نمودوبتواند تغییراتی درآن بدهد.

اغلب اشخاصی که‌زیاده ازحدهرجستجوی زیبائی هستند دچار اشتباه شده و بیشتر از دستورهائی که بحالشان مفید نبوده ونیست به کاربنده وروی همین اصل نتیجه معکوس گرفته آنطور که می‌خواهند زیبا جلوه‌داده‌میشوند.

نکته مهم دیگری که‌بایدخاطرنشان‌نمود مسئله صحت مزاج و تندرستی است که در زیبائی اثرزیادی دارد زیرا تندرستی و زیبائی رابطه‌مستقیمی بایك دیگر داشته هر چه مزاج سالمتر و تندرست باشدبهمان نسبت زیبائی‌در انسان اثرش‌زیادترشده‌وبیشترمیتوانند دستورات زیبائی‌رابکار بندد علت مزاج اصولا شخص‌را ازفکرزیبا بودن دور ساخته ومتوجه‌اینموضوع نمی نماید.

اگر میخواهیدزیبابوده و نقصی نداشته باشید ابتدا بتندرسی‌خودعلاقه پیدا کنیدسپس دستوراتزیبائی را موافق باحالات شما است بکار بندید وروی هم رفته زیاد مفید و دربند اینموضوع نباشید که‌باید زیبا بود.

زیرابس ازچندی که شما درراه زیبابودن زحمات زیادی کشیده وبعللی که‌اغلب علت های طبیعی هستند موفق نشدید این حس زیبا بودن در شماتقویت حاصل کرده وبطوری شما رامشغول میسازد که ازتمام کارهای خودبازمانده و از موضوعی که تمام توجه شما را جلب نموده است استفاده‌ای نبرده‌اید.

بیشتر از این دستوراتی که‌برای زیبائی داده میشود برای‌آنهائی‌است که‌ازنعمت‌خداداد زیبائی بهره‌مند میباشند و این دستورات برای آن‌است که بتوانند زیبائی خودراحفظ کرده واین‌نعمت راضایع نسازند.

از اسرار جاسوسی — جنگهای بین المللی

جاسوسی بنفع میهن

گماشته من باتاقم داخل شد وگفت:

ـ سرکار ستوان ، شما را پای تلفون میخواهند!

همینکه به تلفن خانه رسیدم و گوشی را برداشتم صدای‌یکی ازفرماندهان‌ماقوق‌راشنیدم که مرا بدفتر فرماهی‌احضار نمود.

از آنجائیکه امریه خیلی فوری بود موتوسیکلت یکی از مامورین ارتباط را گرفته از میان صفوف قرات وچادر ها وکامیون ها بطرف دفتر فرماندهی رهسپار شدم.

تعداد قرات و کامیون ها پر از سرباز ومهمات و توپخانه و تدارکات بقدری زیاد بودکه همه‌کس می‌فهمید فرماهی درفکر تهیه حمله‌ای است ویا از احتمال وقوع حادثه ای ترس دارد.

درحقیقت دولت روسیه در شهر « برست لیتوسك » پیمان صلحی‌با آلمان بسته بود واز ازاین قرار جبهه خاور آلمان از هم گسیخته واز نیروی متفقین‌نیروی معتنابهی کسرگردیده بود.

وقتی بدفتر فرماندهی رسیدم سرهنگ ژ ... را آنجا دیدم فوراً پرسیدم.

ـ سرکار سرهنگ ، تمرکز این همه‌نیرو برای چیست وچه امرمهمی واقع‌شده؟

ـ این‌پرسش راماهم میکنیم ... میدانیم قسمتی از نیروی آلمان که در جبهه روسیه مشغول بوده اند بجبهه باختر اعزام گشته وبناحیه « نامور» (۱) بسیج داده شده اند و ضمناً ازراه رودخانه « موز » ونیز بوسیله راه آهن نفرومهمات زیادی به‌آن منطقه‌پیاده میکنندو اینك بایدبدیزان حقیقی مهمات‌ونفرات وتدارکات آنهاپی ببرد.

بشما ماموریت داده میشود امشب باهواپیمائی که« رینو » خلبان‌آن‌است بشهر کوچك«زامپ» فرود آئید.

در آنجا میدانی برای فرود هوا پیما میتوان یافت ... دیگرخودتان میدانید،مبتدی نیستید زیرا این‌چهارمین ماموریتی است‌که از این قبیل بشما داده شد.

ـ سرسرهنگ ، درصورتیکه تاکنون همه ماموریت‌هایم را درکمال موفقیت انجام داده ام چرا همیشه این نوع ماموریت‌ها را دنبال نکنم بعقیده اینجانب باید تعداد قرات وسربازانی راکه در نامور متمرکز گشته اند بدقت معین‌کنم. اینطور نیست.

ـ درست حدس زدید.

پس از اینکه دستور ماموریت خود را گرفتم بسراغ « رینو » رفتم ، او جوان‌خوش صورت وبا اندامی متناسب و شوخ و در عین حال فرمان بردار بود وچندین دفعه در چنین ماموریتهائی خلبان من بود ، همینکه مرا دید تبسمی نمودوگفت.

ـ سرکار ستوان ، معلوم نیست‌که این دفعه هم موفق میشویم یا خیر؟ دیروز مسن ویك افسر دیده بان برای اکتشاف درآسمان « نامور» پروازکردیم‌ولی هواپیماهای‌شکاری آلمانها مارا تعقیب‌کرده و نتوانستیم اطلاعاتی بدست آوریم واز حرکت سربازهای دشمن چیزی بفهمیم. تنها در آن حدود زمینی را اکتشاف‌کردیم‌که برای فرودگاه هواپیما کاملا مساعد است

در اینصورت اگر سرکار سرهنگ اجازه فرمایند امروز پرواز میکنم و قبل از رسیدن شب درآنجا فرود میآئیم.

بد پیشنهادی نیست ، تاهارا صرف میکنم وباتفاق‌خدمت سرهنگ میرسیم وباکسب اجازه مهیای حرکت میشویم.

هنگام صرف غذا بفکراولین پروازاکتشافی خود افتادم وبنظر آوردم چطور اگردوتائیه خلبان من خونسردی خودرا حفظ نکرده بود اسیر دشمن میگشتم.

پس از صرف غذا بحضور فرمانده‌شتافتیم وقرار براین شد سه بعد از ظهر برای انجام ماموریت خطرناك خود حرکت کنیم و بعد از آنکه در فرودگاه منظور فرود آمدیم من بالباس کغوری و پالتوی بلند به « نامور » بروم وبدیدن‌یکی ازمامورین سری خودت کن بخیابان« روآلتوبلند » شتافته ویا بهیه‌اطلاعات درمحل‌جمع ارتش آلمانها بفرودگاه برگردم تاهوا پیمای « رینو » که دوباره خودت من درساعت معینی میرسید مرا معاودت‌دهد.

خلاصه غذای سردی با خود برداشتیم وضمنابرای اطمینان رسانیدن اخبار دوکبوتر قاصدبرداشته ولای کاغذی‌پیچیده‌وفقط سرآنها رابیرون‌گذاشتم وهرکدام را دریکی‌ازجیبهای بزرك بالتو جا دادم.

پای یکی از کبوترها « لوله حامل‌خبر» بسته شده و در زیر سینه دیگری پارچه سبك کیسه مانند وخیلی سبکی قرار داشت‌که نندهای آن بپال‌کبوتر محکم گشته بود.

از این قرار درصورت وقوع حادثه غیر منتظره‌ای میتوانستم اخبار واطلاعاتی را که بدست آورده بودم بوسیله کبوتر ها بمقصد برسانم اگر چه خودم بدست دشمن اسیرشوم.

سپس درکمال عجله بمیدان هوا پیماها رهسپار شدیم ودرحینی که میخواستیم سوار هویم فرمانده باآجودان خود رسید وگفت:

ـ ستوان ...خیلی احتیاط‌کنیدکه‌اطلاعات لازمه را بدست آورید. ما منتظر شما هستیم و ....

بقیه حرف فرمانده را نشنیدیم‌که‌هواپیما براه افتاد.

سمت مشرق راگرفته وباسرعت هرچه تمامتر پیش میرفتیم ازشهر ها ونواحی مختلف گذشته و بالاخره بآنجائیکه پیش از جنگ مرز بلژیك بود رسیدیم و از اینقرار دو ثلث راهوا پیموده بودیم . هواکم‌کم تاریك‌میشد برای اینکه زیر خود را ببینیم ناچار بودیم از اوج خود کم کرده وبزمین نزدیکترشویم.

خلبان من بانوك انگشت عده ای رانشان داد . فوراً راه راکج کرده و بطرف جنگلی رفتیم پشت این جنگل فرودگاهی بودکه‌خلبان من روزقبل آنجا را اکتشاف نموده بود.

هواخیلی تاریك شده بود فاصله‌ما تا زمین بیش ازپانصدمتر نبود.

کم‌کم بزمین رسیده و از هوا پیماپیاده شدیم نمیدانستیم که آیا صدای موتور دشمن راتوجه‌نموده یاخیر- یا اینکه درکناروحواشی گشتی‌های دشمن مارا ندیده باشند . در هر حال موقعیت ما اجاز- نمیداد که در اطراف برسش های وحشت انگیز خود تعمقی نمائیم خلبان خودرا آفرین‌گفته و باو دست‌دادم تا مراجعت نماید وخودم تنها راه « نامور» را پیش گیرم.

من راه خیلی خطرناکی را پیش داشتم. زیرا ناچار بودم پنج کیلومترراه را از میان دشمن عبور نموده و بمحلی‌که اطلاعات کافی بدست خواهم آورد رهسپار گردم.

خلبان‌گفت : سرکار، پس‌فردا صبح پیش از طلوع آفتاب بهمین جا برمیگردم و شما را می برم.

ـ بسیار خوب، خدا بهمراهت

یکدقیقه بعد هواپیما بطرف خطوط‌جبهه ما رهسپار بود ،

لحظه‌ای تنها ماندم وسپس براه افتادم. قطب نمائی‌که پیش خود داشتم نشان میدادکه برای رسیدن به نامور باید بطرف مغرب پیش روم‌ولی‌صلاح دراین‌دیدم‌که راه‌کناررودخانه «موز» را گرفته وطی طریق نمودم زیرالازم بودکه بدون تصادف وخیمی بآنجابرسم‌دیگر دوری ونزدیکی راه در نظر نبود.

بعلاوه وقتی به«نامور» برسم بدون‌شك به «طرف» خودمان پناه برده و در منزل او اطلاعات لازمه‌را بدست میآورم.

درطول راه‌گاهی صدائی بگوشم‌میرسد ولی بامهارت و زبردستی تمامی خود را در گوشه‌ای مخفی‌ساخته وبادورشدن صدا راه‌خود را ادامه میدادم.

گاهی‌هم‌ترس وبیم‌وفکر وخیال نیرویم راگرفته اینطور بنظرم میرسیدکه ازاطرافی‌مرا احاطه کرده اند ولی وقتی حواس خود را متمرکز میساختم باشتباه خود پی می بردم و میفهمیدم که انعکاس بر خورد پایم بزمین‌می باشد . شب خیلی تاریکی بود، بادسردی هم میوزید ولی ازشدت تندرفتن عرق ازسرتاپایم میریخت.

آهسته‌دست درجیبهایم کرده ، طپش‌قلب کبوترهایم‌را حس‌کردم‌ودیدم دراین‌ماموریت خطرناك دورفیق راه همراه دارم.

ساعتی‌نگذشت روشنائی «نامور» رادیدم، بسرعت خود افزودم زیرا مطمئن بودم‌که‌اگر درطول راه‌بایکی‌دونفر بیشتر تصادف‌نکرده‌ام ولی در حوالی « نامور » دیگر این چنین نخواهد بود.

در نزدیکی «نامور» لباس خودرا منظم نموده و کلاهم را بشکل متعارفی سر گذاشتم زیرا دراینگونه مواقع کوچکترین بی‌احتیاطی ممکن بود نقشه‌هایم را فاش نماید.

بعد در گوشه‌ای خزیده و به نقشه خود مراجعه نمودم تاجای اقامت « طرف خودمان را » یافته و ناچار نباشم از این و آن راه بپرسم.

وقتی‌خودرا درداخل «نامور» دیدم‌غلطی برای اولین دفعه در زندگانیم ترس‌سراپایم را گرفت وحس کردم‌که تنها در شهر دشمن بوده وبدتر ازهمه ماموریت خطرناکی دارم ولی میهن دوستی واینکه کمك من برای هم میهنان وفتح ومظفریت ما تاثیر خواهد داشت جرأت بخود داده وبمیدانی رسیدم‌که خیابان «لئی‌بولد» ازآنجا جدا میشد ، خیابان تاریك بودشماره‌های ساختمان‌ها بسختی خوانده‌میشد آخرین خانه خیابان شماره ۹۱ داشت‌خانه‌طرف ما شماره ۱۷ بود ومی‌بینید هنوز راه زیادی درمقابل داشتم.

خلاصه بخانه‌شماره ۱۷ رسیدم دربازبود پله‌کان‌عمارت راگرفته تاطبقه چهارم بالارفتم درتاق راکوبیدم، می‌ترسیدم‌که اتفاقاهیچکس نباشد. کبوترهاهم‌که احساس کرده بودند به پناهگاهی‌رسیده‌ایم صدایشان‌درآمدوخوشبختی اینجا بود که در پله‌کان و آن اطراف کسی دیده نمیشد.

بالاخره پس از لحظه‌ای‌که مدت‌آن‌بنظر من خیلی‌طولانی آمده بود صدای پائی‌بگوشم رسید ولای درباز شد وزنی سرخودرا ازلای در خارج کرد.

برسیدم « خانم ، منزل‌آقای «کولالرت» اینجاست.

ـ بلی، همین‌جاست ومن خانم‌کولالرت هستم.

فوراً شال‌گردنی راکه علامت آشنائی‌ما بود ازجیب خارج کردم.

زن در راکاملا بازکرد ـ داخل شدم، در را بستیم.

در سالون پذیرائی‌مرد شصت ساله‌ای‌را دیدم‌که‌گولی‌محرومیت‌ها وسختیهای روزگار اورا کاملا ازپا درآورده بود، وقتی‌مرا دید تبسمی نمود دست درازکرد وگفت:

ـ سرکار ، از ملاقات شما فوق‌العاده خوشوقتم وازاینکه‌بدون تصادف وخیمی‌باینجا رسیده ایدخیلی خوشحالم ولی درهرحال‌نباید احتیاط را از دست داد ممکن است همراه من بیائید.

از پیشنهاد او تعجبی نکرده وهمراه او براه افتادم از دالانی گذشته سپس پله‌کانهای طرف راست راگرفته وبزیر زمینی راهنمائی گشتم درانتهای دالانی اطاق کوچکی نمودار بود بخاری‌آن میسوخت و تختخواب مرتبی‌در گوشه آن جلب‌توجه میکرد:

ناتمام

از پلیس ما کازین — چاپ پاریس

فیلمهای تازه — ازاطلاعات «تویس»

ستاره ریو

آیامیل دارید مسافرت کوچکی‌بامریکای جنوبی کنید؟ آیارمانهای برحوادث‌را دوست دارید؟ ازتماشای رقصهای تازه وبدیع‌لذت میبرید؟ اگرچنین است بشما مژده میدهیم‌که تمام‌تمایلات خویش‌را یکجادرفیلم (ستاره‌ریو) که بوسیله « کارل‌آنتون » تهیه شده مشاهده خواهید کرد.

خلاصه این فیلم بدینقرار است: یکی از کسانی‌که درجستجوی سنگهای گرانبهاروزگار میگذراند در (سان‌پائولو) الماس بزرگی‌پیدا میکند وسپس آن‌را بنابرسم برزیلیها بنامزد خود هدیه مینماید.

لیکن برطبق قانون آن کشور باز داشته میشود، چون آن‌الماس درمنطقه امتیازی«دون فرناندز » پیدا شده و متعلق بوی میباشد. بدینطریق دو نامزد برزیلی از یکدیگر جدا میمانند.

لیکن «کونشا» که شوهر آینده خودرا بسیاردوست میدارد،نمیخواهد بوسیله این‌سنك خوشبختی آنان پایمال گردد، لذا دنبال دون فرناندزبآمستردام روانه میشود ودرآنجابیکی از سندیکاهای معروف الماس فروشی مراجعه میکند. این‌سندیکادارای‌کارآگاهان ویژه‌ایست که‌تنهاکارشان‌اینست‌که گنجینه‌گرانبهای‌سنگهای سندیکارا محافظت نمایند. ولی باوجود این کارآگاهان، کونشا عاقبت موفق بجلب اعتماد دون‌فرناندز شده وبعنوان رقاصه‌ایکه مامور معرفی الماس « ستاره ریو» بمردم هلنداست، استخدام میگردد. یکتن ازاهالی دیگر برزیل بنام «ترووزیلو» مامور میشودکه هنگام رقص کونشاگیتار بنوازد.

دخترك بهرطوری‌هست ترووزیلورا فریفته خود ساخته واوراراضی میکندکه درشب‌نمایش چراغها را خاموش نموده بدینطریق الماس را بدزدند. البته معلوم است‌که پس‌ازگمشدن الماس،نخست بکونشا مظنون شدند، لیکن‌چون دون فرناندز اورا دوست میدارد،نمیگذارد، ویرا مورد بازجوئی قرار دهند و بدینطریق دخترك برزیلی موفق بانجام مقصود خود می گردد.

پس ازمدتی کاوش عاقبت برگه‌هائی‌بدست کارآگاهان میرسد که ازروی آن پی میبرند که دراینکار کونشا دخالت داشته؛ امامتأسفانه ازاین مطلب دیر اطلاع یافته اند، چه در این موقع دون‌فرناندز وکونشا بعزم ریودوژانیرو حرکت کرده اند؛ معذلك کارآگاهان بکلی نومیدنمیشوند ودرصدد تعقیب دخترك رقاصه برمیآیند ودرست موقعی بدومیرسندکه کونشا میخواهد الماس را بنامزدش (پدرو) بدهد. لیکن پدرو بکلی اورا فراموش نموده است.. آنگاه کونشا بخانه دون‌پدرو رفته ودرضمن رقص مؤثری الماس مشهور را بدورد کرده وهمراه‌آن قلب خویش را نیز بوی تقدیم مینماید ...

این‌فیلم‌ازلحاظ‌محیط‌اسرار آمیزوتفصیلات تفریحی وشیرینی که در خصوص بنگاه الماس تراشی بما میدهد و همچنین از نظررقصهای زیبای « لاپاناه» فوق‌العاده مورد توجه قرار گرفته ، چه این‌ستاره‌نقشه یکی از بزرگترین رقاصان اروپا بوده و جای آن دارد که ویرا رقیب « الیورپاول » بخوانیم.

در این فیلم بکلی سبك رقصهای خویش در فیلم « ایربنگال » را تغییر داده و استعداد وقریحه فوق‌العاده اش راازطریق دیگری‌بما نشان میدهد.

علاوه براین ستاره ، چندتن ازستارگان دیگر آلمانی نیز در این فیلم شرکت دارند که مهمتر از همه آنها « گوستاودیسل » می باشد که‌کارشناس رل‌ترو‌تمندان امریکای‌جنوبی شده است (چنانکه در فیلمهای « کانوچو » و « هابانرا » ملاحظه کرده ایم)

آرایش‌صحنه‌های فیلم ستاره ریومتوسط است ، لیکن بقسمی ترتیب داده شده که ممکن نیست‌تماشاچی درتمام مدت‌نمایش احساس‌اندك خستگی وملالت خاطری درخویشتن بنماید.

خطاهای یکمرد

« هانس آلبرس » از قهرمانان سینمای آلمانست وهریك ازتماشاچیان ازدیدن‌فیلمهایش اورا نمونه ماجراجوئی وشجاعت میخوانند. وی در واقع یکنوع « دوگلاس فربنگس » یا « جیمس کانیی » میباشد ؛ بهمین‌جهت‌کافی است نام اودر آگهی فیلمی دیده شود ،برای اینکه جمع کثیری برای دیدن آن بباجه بلیت فروشی هجوم‌آورند.

اما اینمرتبه هانس آلبرس تغییر رویه داده است . هنرپیشه زبردست در فیلم « خطا های یکمرد » خواسته است استعداد هنرپیشگی خویش را بیازماید ولذا از ایفای رل‌جوانان نخست و دون ژوانها صرفنظر کرده و بلباس صاحب یکی از کارخانه‌ها درآمده و با ریش انبوه وژاکت نیمه رنك خود باتفاق دخترك قد بلند وزیبائی درصحنه سینما ظاهرمیگردد.

مقصود این نیست که درسرتاسر فیلم اوازاین لباس خارج نشده و همچنان بریاست کارخانه باقی میماند ، بلکه همواره تغییر شکل یافته و حرکات ورفتار خودرا بتناسب موقعیتیکه حائز میشود ، عوض میکند.

فیلم خطاهای یکمرد را نمیتوان یك‌فیلم برحادثه ساده ای دانست ، بلکه بیشتر صورت یك کمدی دارد که در طی آن وقایع‌شیرین و تفریحی روی داده و هانس آلبرس‌درطی گفتگوهای خویش چنان ملاحتی از خویش به بخرج میدهد که تاکنون نظیر آن ازوی‌دیده نشده است واین خود دلیل براهمیت این هنر پیشه میباشد.

موضوع این فیلم مربوط بیکی‌ازصاحبان کارخانه‌های‌سولد میباشدکه‌مرد با فکر وفعالی بوده ودر نظر دارد اوضاع اجتماعی‌کارگران خویش را اصلاح نموده ، آزمایشگاههای‌تازه برای کاوش‌های علمی برپا ساخته و همواره گامهائی درراه ترقی وپیشرفت بردارد ، لیکن دخترش مانع از این اقدامات میگردد ، بدین جهت « پرسی » بژنو میرود ودرآنجابهمراهی دختری که عاشق او میشود مشغول راه بردن میکده‌ای میگردد.

سپس مهمانخانه ای بار نموده و چندی شوفور یکی اززنان هنرپیشه میشود . درخلال همین احوال دخترك بیاد پدر خود افتاده و بجستجوی او میپردازد ، لیکن نتیجه ای از کاوشهای خود نمیبرد لذا برای آنکه اورا بورشکست شدن‌تهدید کنند، بهای اسهام‌کارخانه را پائین میبردوبدین‌طریق پرسی موفق بخرید تمام سهام کارخانه خود شده وبدون شریك مشغول کار میگردد ، در حالیکه هم قلب زن زیبائی را تصرف نموده وهم از محبت دختر جوانش برخوردار میگردد.

کارگردان این‌فیلم « سلپین » کارگردان مخصوص هانس‌آلبرس میباشد.

گفتار بزرگان

چو بخشنده باشی گرامی شوی
بدانائی و داد نامی شوی
« فردوسی »

✿✿✿

چو بدکردی مشو ایمن ز آفات
که لازم شد طبیعت را مکافات
« ناصرخسرو »

✿✿✿

چو برخود نداری روانشتری
مکش تیغ بر گردن دیگری
« امیرخسرودهلوی »

✿✿✿

چو برسرت سایه کند مرغ بخت
کند برتو آسان همه کار سخت
« ادیب نیشابوری »

✿✿✿

چو برگیری ازکوه ونهی بجای
سر انجام کوه اندر آید زپای
« عنصری »

تفریحی

حساب درست!

زن‌بشوهر - آقا ، چطور روی‌پاکت‌نامه آقای « دوبن » کلمه « خصوصی » را قید میکنید؟

- عزیزم ، من خوب حساب کرده‌ام ... زیرا مخصوصا میخواهم‌خانمش نامه مرابخواند

درخواست انتقال

- آقای رئیس ، درخواست میکنم مرا بجای «آقای‌دوراند» که اخیرا فوت کرده است منتقل نمائید ...

- من اعتراضی ندارم ولی تصور میکنم باید موافقت « اداره متوفیات » را جلب نمائید.

بچه های این دوره

« تو ـ تو » ، فردا در خانه ما جشن باشکوهی‌برپا خواهد بود

- جشن چی؟

- جشن پنجاهمین سال‌سی سالگی‌مادرم!

حرف راست

صدای‌بوق وزنك اتومبیلهای‌آتش‌نشانی یکدفعه همه ساکنین ده‌را ازخواب بیدار کرد یکی ازاهالی پنجره اتاق خودرا باز کرد واز یکی‌ازمامورین آتش نشانی پرسید:

ـ کجا آتش گرفته؟

ـ شیرفروشی

ـ خوب، الحمدلله خطرناك نیست ومن راحت‌می‌توانم بخوابم زیرا آب درشیرفروشی فراوان‌است!

در اسب‌دوانی

زن بشوهر ـ اگر اسبی که من انتخاب کرده‌ام «پیش‌بر» شود یك کلاه‌شیك‌برای‌خودم می خرم

شوهر بزن ـ خوب، اگرنشد چه؟

ـ آنوقت توبرایم خواهی‌خرید.

از وقایع جنگ حاضر — از مگازین دایجست

سه روز جنگ در زیر دریا

دو یکی از بنادر مامور شدم که دوزیر دریائی را که میخواستند برای انجام خدمت بفرستند بازدید نمایم . دوزیر دریائی (ولف) و (ایگل) از زیر دریائیهای بزرك بودند که در یکی از کارخانه های معروف ساخته‌شده‌بود

یکی‌از افسران جوان این زیر دریائی‌با کمال احترام نزد من‌آمده توضیحات‌لازم را در این باره میداد ٦٥ تن کارکنان این زیر دریائی بافعالیت زیادی در حرکت بودندافسر نامبرده پس از دادن توضیحات گفت این زیر دریائی با این فرمانده سوابق درخشانی دارد در هفته قبل سه زیردریائی دشمن و یك‌رزمناو پدست این زیردریائی غرق گشته است .

با کمال‌تعجب پرسیدم چطور ؟

گفت اگر ماموریت شما اجازه میدهد ممکن است شرح‌آنرا برای شما بگویم .

اظهار تمایل کرده‌افسر نامبرده گفتگوی خودرا چنین شروع کرد .

در ابتدای جنك اطلاع حاصل شد که چند زیر دریائی دشمن در نقطه مخصوصی‌در گردش هستند فورا برای‌تعیین‌محل واقدامات لازم با دو زیر دریائی دیگر روانه شدیم‌برای مدت پنج روزاین زیر دریائی در اعماق دریاها بهر طرف روانه بود و درعین حال باکمال احتیاط اطراف وجوانب را نگران بودیم در انتهای روز پنجم سوخت‌زیر دریائی رو باتمام بود و در یکی از دستگاههای میزان هوانیز اختلالی حاصل شد برای اینکه بتوانیم بیشتر زیرآب بمانیم کم کم بسطح دریا نزدیك می شدیم ولی همینکه بارتفاع پانصد متری‌رسیدیم یك زیر دریائی دشمن در فاصله زیادی دیده‌شد بلادرنك چندین اژدر بسوی آن افکنده‌ومنتظر نتیجه شدیم او هم بنوبه‌خود چندین‌اژدرپرتاب نمود ولی هیچکدام اصابت ننمود چند لحظه بعد بخوبی دیدیم که زیر دریائی آخرین‌ساعات خود راطی مینماید .

دراینموقع تلمبه‌های هوارا باز کرده در اعماق دریا فرو رفتیم ولی فرمانده از نداشتن سوخت‌کافی نگران بود عصرآنروز دمزدن ما درزیردریا مشکل شده‌کارکنان نیز همه‌شکایت داشتند ولی چاره‌ای نبود زیرا نمیتوانستیم‌باین زودی روی آب بیائیم و حتما زیردریائیهای دشمن در تعاقب ما بودند با دقت مخصوصی دستگاه ضبط صدا را بکار انداخته جزئی‌ترین صدائی را میشنیدیم پس از اینکه دو ساعت گذشت و تا حدی اطمینان حاصل نمودیم که زیر دریائیهای دشمن متفرق شده‌اند فرمانده زیردریائی امر داد که روی آب بیائیم خیلی جای‌تعجب بود که‌درهمان لحظات سوخت‌موتور بکلی تمام شده بود فقط چند لیتری باقی بود که‌میتوانست مارا بسطح دریا برساند‌درساعت نه روی‌آب‌آمده درفاصله دو کیلومتری یکی دیگر از کشتیهای دشمن را دیدیم که بسرعت میرود فورا فرمانده امر داد بهر قیمتی شده باید او را تعاقب نموده با او بنبرد پرداخت آخرین مواد سوختنی را که در ماشین داشتیم درموتور ریخته باسرعت زیادی که تابحال من بیاد ندارم روانه شدیم کشتی خیلی جلو بود ولی کم کم فاصله مابااو کم میشد تابالاخره بفاصله معینی رسیدیم که میتوانستیم بسوی او اژدر بیافکنیم سه‌اژدر باعجله زیاد پرتاب شده ازآن محوطه خارج‌شدیم نیمساعت بعدفهمیدیم که لطمه زیادی بکشتی وارد‌آمده وازسرعت سیرش فوق‌العاده کم شده احتمال قوی رفت که‌دیگر نمیتواند کار کند .

باسرعت زیادی ازآن‌نقطه دور شدیم در نیم‌شب روی‌آب‌آمده آهسته حرکت میکردیم ماهتاب دریا را چون روز روشن ساخته بود وبخوبی میتوانستیم حرکت کشتیهای دشمن را ببینیم ناگهان درفاصله کمی روبروی‌زیردریائی مازیردریائی دیگری متعلق بدشمن سر از آب بیرون‌آورد مجال گفتگو وحرف‌نبودکارگران فورا بی‌دربی اژدر میانداختند معلوم نبود به هدف میخورد یانه ولی همینکه زیردریائی به زیرآب رفت و ساعتی بعد چربی وروغن آن روی‌آب‌آمد برما محقق شد که اژدرها بهدف اصابت نموده است .

برای اینکه مواد سوخت را تهیه کنیم بلافاصله عازم یکی از بنادر شده در آن‌جا احتیاجات خود را مرتفع نمودیم در مراجعت گرفتار حمله‌های شدید یك زیردریائی دشمن شدیم وضعیت ما فوق‌العاده خطرناك بود زیرا در عین حال یك‌زیردریائی دیگر نیز از عقب حمله‌آورده شروع به‌پرتاب اژدر نمودفرمانده زیردریائی با تبسم تلخی اظهار داشت فورا موتوررا خاموش کرده باحرکت نوسانی‌مانند اینکه زیردریائی در حال غرق میباشد باعماق دریا فرورفتیم .

روز دیگر روی آب آمده ولی هیچ کشتی بنظر نمیرسیدهنوز مقداری راه‌نپیموده بودیم که چند هواپیمای دشمن‌زوی‌ما شروع بشلیك نمودند با سرعت عجیبی که تصورآن نیز نمیرفت زیرآب‌رفته ولی‌درآنجاهم گرفتار یك زیر دریائی دیگر دشمن شدیم فورا چند اژدر بسوی اوانداخته از عجله ای که داشتیم منتظر نتیجه نشده و حتی نام او را نیز ثبت نکردیم رد شده از نقطه دیگر بیرون‌آمدیم در فاصله دو میلی دو کشتی دشمن را دیدیم که زیر آتش بمباران هوا پیما های‌ما بدون چاره شده مشغول دفاع بیهوده ای‌هستند زیرا ابدا فایده نداشت دو ساعت بعد هردو آنها غرق‌شدند یکی ازاین کشتیها رزمناوبزرگی بود که‌ازکشتی های بزرك‌دشمن بشمار میرفت

توسط رادیو بمرکز فرماندهی اطلاع دادیم که روی آب آمدن ماخطرناك است فورا کمك برسانند فرمانده زیردریائی اظهار میداشت که اکنون ازسطح دریا بکلی‌بی‌خبر هستیم درخلال این احوال بحوالی کانکات‌و بلت کوچك‌رسیدیم مین های مغناطیس‌رابخوبی دیده ولی با احتیاط کامل از برابر آنها می گذشتیم .

متاسفانه در این موقع‌فرمانده‌زیردریائی مبتلا به بیماری‌تیفوس شده برای‌اینکه سایرین نیز مبتلا نشوند از یکی از بنادر کشور های بیطرف اجازه گرفتیم که درآنجابرای گرفتن دارو ببندر نامبرده بیائیم خوشبختانه اجازه فورا صادر شد فرمانده رازیر معالجه قرارداده پس از گرفتن سوخت‌و داروی‌لازم بنا بامر فرماندهی کل بازگشت نمودیم .

افسر نامبرده درعین حال که این‌وقایع جالب توجه را بیان‌می نمود دست‌درجیب کرده نشان لیاقت را نشان داد و گفت این تنها یادبود وافتخارمن‌و همکاران من دراین جنك می باشد دست او را از روی کمال صمیمیت فشرده و باو شادباش گفتم زیرا میهن بوجود این قبیل کارکنان نیازمند است.

لحظه ای بعد پس از معاینه زیر دریائی آنها را دیدم که ازنظر پنهان شده وبرای عملیات جدیدخود میرفت هزاران‌امید وآرزو در این زیردریائی دردل کارکنان وفرمانده‌آن آرمیده بود.

از روزنامه « رورنال‌دوزنو » چاپ ژنو

آهن سوئد

محصول کانهای آهن سوئد

از حیث مقدار آهنی که از کانهای‌سوئد استخراج میشود ، این‌کشور دربین کشورهای صادرکننده آهن رتبه پنجم را حائز میباشد .

چون خود سوئد باین اندازه آهن‌برای صنایع خویش‌احتیاج ندارد ، لذا تمام‌کوشش دولت مصروف بصدور این کالا بکشور های خارجه میگردد .

نخست لازم است بمقدار آهنی‌که دراین اواخر همه ساله ازکانهای آن‌کشور استخراج شده نظری بیفکنیم :

درسال ۱۹۳۹ مقدار آن تا ۱۱٫۴۷میلیون تون رسیده بود وحال آنکه در ۱۹۳۲ کاهش فوق العاده ای رخ داد وبه ۳٫۳ میلیون‌تنزل کرد وبهمین اندازه باقی نماند ، بلکه در ۱۹۳۳ برابر ۲٫۷ میلیون گردید . بیشینه مقدار محصول کان‌های سوئد درسال ۱۹۳۷ بود که بالغ بر ۱۴٫۷۵ میلیون تون شد ودرسال۱۹۳۸ محصول آن‌کشور برابر ۱۳٫۹۳ میلیون تن‌بود. اگرچه سهم‌سوئد درمحصول آهن جهان بیش از ۸ یا ۹ درصد نیست ، لیکن اگر ازلحاظ جنس ومقدار آهنی که درسنگهای معدنی‌این کشور موجود است ، کانهای آن‌را موردتوجه قرار دهیم ، بآسانی پی خواهیم بردکه‌سوئد از بسیاری ازکشور های آهن دارجهان برتر است .

بخش‌مهم محصول آهن سوئد یعنی‌قریب ۸۰ درصد آن از نواحی شمالی کشور مانند « مالمبرگه » ، « گلیوار » ، « کیروناوارا» و « لولوزاوارا » استخراج میگردد . مقدار آهن موجود در سنگهای کان های این بخش از ٦۲ تا ٦۸ درصد میباشد ولذا از بهترین کانهای آهن جهان بشمار میرود . اگر ازاین نظر شرکت سوئدرادرمحصول آهن‌موردتوجه قراردهیم‌خواهیم‌دیدکه‌درسال۱۹۳۸درتمام‌جهان چهارده درصد ودر اروپا ۵۰ درصد ازآن سوئد بوده است .

کانهای مهم سوئد

مهمترین اقدامی که در راه استخراج کانهای آهن سوئد بعمل آمد از طرف دسته « گرنگسبرك » بود :

۸۵ درصد تمام فرستاده های آهن‌سوئد بوسیله این بنگاه نیرومند تهیه میگردد که منطقه اولیه فعالیت آن سوئد مرکزی وبخش های «گرنگسبرك» و « لودولکا » بوده‌است. در این مناطق بهترین سنگهای معدنی دارای ٦۲٫۲ درصد آهن میباشند . لیکن این کانها بسیار محدود هستند زیرا بیش از۱۵۰ میلیون تون آهن ندارند ، درصورتیکه درشمال‌ناحیه « گلیوار » بتنهائی دارای ۱٫۵ میلیارد تون آهن میباشد .

هشتاد درصد ازفرستاده های آهن‌بتوسط گرنگسبرك ازبخشهای کیروناواراولولوزاوارا استخراج میگردد .

از این بخش وسیع شمالی سوئد که « لا پو نی » نام دارد ، خط آهن دولتی عبور میکند که فاصله بین دوخط آن‌باندازه راه آهن‌های معمولی جهان‌بوده وشمالی‌ترین راه آهن‌های برقی دنیا را تشکیل میدهد . خط سیر این راه‌آهن بدین‌قرار است : لولا- بودن- گلیوار- کیرونا- آبیسکو- ریکسگرنسن نارویك. فاصله بین« لولا »که بندرصادراتی مهم سنگهای معدن محسوب میشود ودرانتهای شمال غربی خلیج « بوتنی » قرار دارد تا گلیوار ۲۰۴ کیلومتر است و ازاینجا تاکیرونا ۱۰۰ کیلومتر واز کیرونا تا ایستگاه مرزسوئد یعنی ریکسگرنسن ۱۲۹ کیلومتر میباشد .

طول انقسمت ازاین راه آهن‌که درخاك نروژ امتداد دارد یعنی ازمرز تابندرنارویك فقط ۴۲ کیلومتر است .

خطی‌که لولا را به گلیوار متصل‌میسازد درسال ۱۸۹۲ساخته شده ودرنتیجه همین‌فراهم آمدن وسیله باربری بوده که فوراً درمقدار محصول کان‌های این نقطه ترقی فاحشی رخ داده است :

محصول کان‌های گلیوار و مالمبرگه‌در سال ۱۸۹۲ برابر ۱۸۷٫۰۰۰ تون بوده در صورتی که در سال ۱۸۹۴ یعنی درعرض یکسال به ۸۲۷٫۰۰۰ رسید. ازسال ۱۹۰۴که راه آهن بین گلیوار ونارویك نیز کشیده شد ، بیست وهفت درصد ازفرستاده های‌سنگ معدن لاپونی از این راه صادر میگردد ، زیرابندر لولا از اواسط ماه دسامبر تا ماه مه از یخ مستور بوده وکشتیرانی در آن مشکل است ، درصورتیکه دراثر وجود جریان«گلف‌استریم» بندر نارویك هیچگاه در زمستان روی یخ‌را نمی بیند .

وسائل حمل‌ونقل آهن

این‌راه‌آهن‌عرضی‌که لاپونیرادرنوردیده وبخاك نروژ داخل میگردد ، خط اصلی راه آهن سوئد راکه از استکهلم شروع شده واز شهر«اوپسالا»که دانشگاه معروفی دارد‌گذشته و در « هاپاراندا » یعنی مرز سوئد وفنلاند باراه‌آهن فنلاندمتصل‌میگردد ، درشهر«بورن» واقع درسی وشش‌کیلومتری شمال لولا قطع میکند . بودن مهمترین‌نقطه استحکاماتی سوئد میباشدکه نامش اخیراً زیاد درخبرهای‌خارجی ضمن عملیات جنگی اسکاندیناوی برده شده است . هیچ فرد غیر نظامی وهیچیك از اتباع کشورهای خارجه درصورتیکه دارای پروانه ویژه ای نباشند ، نمیتوانند قدم بدین شهر کوچك بگذارند ، بدینجهت در اینموقع‌بخش زر خیز لاپونی منظره بیسر و صدائی بخود گرفته و در آن آثار زندگانی دیده نمیشود و فقط گاهگاهی صدای سوت قطاری شنیده شده ویاگله ای از آهوها وگوزنهای شمالی مشاهده میگردد . جمعیت نسبی این بخش از سوئد بیکنفر در یك کیلومتر مربع میرسد! در بخش گلیوار مهمترین کانهای آهن در « مالمبرك » واقعست (مالم‌بزبان‌سوئدی‌معنی سنگ معدن را میدهد) دراین نقطه چه در سطح و چه در عمق زمین عملیات استخراجی صورت میگیرد وحتی دربعضی مناطق تا عمق ۴۰۰تا ۳۰۰ مترنیز باکتشاف واستخراج‌میپردازند

در بخش آهن خیز سوئد مرکزی ، « اوکسل اوزوند» واقع درجنوب «استکهلم» مهمترین بندر صادراتی محسوب میگردد زیرا با مراکز آهن دیگر کشور مانند گرنگسبرك ولودویکا بوسیله راه‌آهنی بطول ۲۹۱ کیلومتر متصل میباشد .

کانهای لاپونی

اکنون وضعیت‌مالی صنعت استخراج آهن را درلاپونی مورد توجه قرار میدهیم

برطبق آماری که در خصوص وضعیت استخراج‌کانهای آهن‌لولوزاوارا - کیروناوارا آکتبولاگه در سال ۳۹-۱۹۳۸ (که در ۳۰ سپتامبر ۱۹۳۹ خاتمه یافت) از طرف بنگاه گرنگسبرك انتشار یافته چنین معلوم میشود که سود کانهای لاپونی‌بالغ بر۱۰۰٫۹۹ میلیون کورون سوئد بوده و سود ویژه به ۴۴٫۳۹ میلیون‌کورون میرسیده است . پس‌وضعیت‌مالی کانهای کشور سوئد روز بروز بهتر میشود . در ضمن باید خاطرنشان ساخت که سرمایه‌این کمپانی بالغ بر ۱۱۰ میلیون‌کورون میباشد که نیمی ازآن بدولت متعلق است علاوه‌برسودی که از این راه بدولت عاید میگردد، از هر تون سنگ‌آهنی نیز مبلغی برای پروانه‌صدور میگیرد .

نگارش : ژول پایو — -٦۱- — ترجمهٔ: و اقتباس ا. شکی

استاد دانشگاه‌اکس‌مارسی — دانشجوی پزشکی

کار فکری و اراده

کتاب دوم - اصول روانشناسی روش کار

بخش اول : دقت اهمیت دقت

کتب ضخیم علمی را که لحظه‌ای پیش چون طبل های میان تهی می پنداشت راه‌حقیقت می‌یابد - دوباره‌چنك در دامان‌آن ها فرو می‌برد و چنین می سراید :« ای دوستان جاودانی :همینکه از شراب حافظ‌سر مست شوم و نیروهای خفته‌من‌بحرکت‌درآیند دست ازدامان شما بازنخواهم داشت . اگر مرا بکوهستان های صعب العبور خواهید کشانید باك ندارم ، قدم در راه بگذاریم ،

در حقیقت انسان و در مطالعهٔ آثار خلقت می‌خواهم بیندیشم ، بیندیشم تا آنجا که میسر باشد بیندیشم ،»

•••

جوان فعال ما خسته شده است ولی نه بر لطائف ادب ونه بر ظرائف اخلاق،بهیچیك دسترسی ندارد اما در ضمیر خود فرشته ایکه مظهر کمال مطلوب است می‌یابد. اندکی در جمال محبوب ملکوتی خود خیره میشودوسپس چنین میگوید:

« ای شیرین تر ازجانم ! قلب خود را برمن بگشای؛ تاکسی دراین ظلمت با پای لرزان پیش بروم؟ - مرا نور خدا آرزوست، این نوررا کجامیتوانم یافت؟ دست مرابگیر وگامی چند خستهٔ خودرا رهبری کن . روزها و شبهائی راکه بتفکر وکاوش گذرانده ام بمن نوید داده اند که در پایان این تاریکی نوری ابدی تابندگی دارد . پس تو ای رهبر آسمانی‌و ای کمال‌مطلوب مرا بسرچشمه‌حقایق برسان .»

این منابع عالی را بشما نشان دادم . اگرخسته هستید می‌توانید ازمطالعه یك‌صفحه کتب‌اخلاقی روح خودرا تقویت کنید ، می‌توانید ازخواندن چند شعر لطیف شورش درون راتسکین‌دهید وبالاخره میتوانید باتوجه به‌منظور اصلی‌خود طبع سرکش رامطیع سازید .

تا اینجا سخن ازوسایل‌عقلانی بود - ولی همه بوسائل عقلانی توجه نمیکنند برخی هم غوغای میکده‌ها رابرنور اخلاق ولطافت‌ادب وجلال تقوا ترجیح میدهند . روی‌به میخانه‌ها می‌آورند تامابه تسلائی یابند ولی‌جان‌شیرین‌را دراختیار دردی جانگذار خواهند گذارد .

حال تو در انتخاب این و سائل تسکین آشفتگی های روحی آزادی .

اگر از مطالعه کتب علمی خسته‌شده‌ای حافظ تورا درلحظه آرامش روحی عطامیکند گویندگان اخلاقی تو را بکشیدن بار وظیفه تشویق می کنند ، ومظهر کمال مطلوب‌بتونوید می‌دهد که‌در پس هرظلمت نوری هست . ولی میخوارگی وعربده جوئی‌وتوجه بسایراباطیل تورا گمراه میکند وبه‌پر تکاهی می کشاند که بر هر صخره اش لاشه خواری انتظار بلعیدن باره های گوشت تو را دارد !

دقت‌نیروی احساسی است

در شروع کتاب اول گفتم که ریشه‌های درخت روح از آب و خاك زندگانی احساساتی تغذیه می کندولذا اراده نیرومی‌است‌احساساتی. اینجا نیز بهمین موضوع برخورد می کنیم:دقت مانند اراده نیروی احساسی‌میباشد!

دقت همیشه معلول احساسات است . اشخاص دقیق این خاصیت عالی را در اعماق روح خود جستجو می کنند و با تبعیت از آن تا جائی که میسرباشد برای کاوش و تحقیق میکوشند.

وقتیکه دانشجو بالذت کار واقعی آشنا شد و بدین‌وسیله چیز تازه ای بوجود آورد احساسی در خود میبابد که دائما او را بسوی حقایق میکشاندو همینکه چراغ دقت‌افروخته شد کمتر مشکلی‌است که در زوایا خودراپنهان تواند کرد. بعلاوه‌این نوری‌است که‌زوال‌ندارد،

روحی که ازنور دقت روشن است برای همیشه روشن‌است.

اینرا هم ناگفته نگذاریم که بوجود آوردن دقت کار مشکلی نیست، اشکال دراین است که چگونه دقت را ثابت و مهیا نگاه داریم.

برای آنکه بتوانیم دقت را همیشه در اختیار داشته باشیم لازم است طرز حمله باشکالات و قضایای مبهم یا نیمه روشن را بیاموزیم. اینجابایك قاعدهٔ اساسی برمیخوریم و آن عبارت است از این که دریك‌زمان معین فقط یك‌کاررا انجام بدهیم.

سابقاتذکردادم که « هوراس»جنگجوی هوشیار، وقتیکه خود را در مقابل سه‌تن‌دشمن دید بجای‌آنکه‌دریك لحظه بهرسه نفرحمله‌ور شود یکی‌را در نظر گرفت وچون اورا بخاك افکند بدوی پرداخت: بااینروش هرسه‌دشمن خودرا مغلوب کرد.

وقتی که می خواهیم آسیائی رابحرکت درآوریم ناچار باید نیروی لازم‌را بکاربرد. آب این جوی‌را که آن آسیای بزرك رابکار انداخته‌است بدوقسمت کنید،البته نتیجهٔ‌مطلوب بدست نخواهدآمد.

تقسیم کردن دقت بین دویاچند موضوع باعث‌فلج کردن قوای فکری است.

ازاین گذشته همین که دقت تقسیم شد نیروی‌آن بصفر خواهد رسید. آیایك موجو زنده می تواند بانیم ازبدن خود زندگی کند؟ دقت‌هم یك موجود زنده شبیه است : **پس تقسیم‌دقت یعنی نابودکردن آن ،**

جوانی ازضعف دقت خود می‌نالید وبمن می گفت هروقت می خواهم بادقت بچیزی نگاه کنم‌اشیاء درنظرمن بحرکت درمی‌آیند، شکل آنها بهم میریزد ، ودر اثر این کیفیت همیشه دچارسرگیجه وحیرت می‌باشم.

باودستوردادم که یکروزفقط بکف‌اطاق روزدیگر بسقف ، روز سوم بدیوار ، روز چهارم‌باشیائی که‌بدیوار آویخته‌شده‌اندنگاه کند.

بقلم:بانومارثه‌ك کنا — -۳۰- — مترجم ا . ش

جاسوسی های من در جنك بین الملل

فصل پنجم

دستمال و تنزیبی که بچشم وسرم بسته‌بودم برداشته و در میان آتش انداختم و بتری را برداشته عصای دستم راریز ریز کردم آنگاه آنهارا نیزسوزاندم .

که مبادا برگه ونشانهٔ ازمن باقی بماند بقیه کلروفورم را نیز دور ریختم و حتی شیشه محتوی آنرا نیز خورد کرده با پنبه در آتش افکندم .

ساعت یك بعد از نصف‌شب یك اتومبیل خالی که متعلق به فوج ۵۲ مسلسل‌بود با دو نفر سرباز بسمت راولرز حرکت کردند.

دائمی‌ام دوبطری‌آبجو با یك‌مقدار گوشت‌خوك تازه‌و کالباس به «ویلی» داد .

چشمان «ویلی» از خوشحالی آمیخته با تشکر میدرخشید پس‌ازاینکه براه افتادیم «ویلی» گفت « این سفر بزحمتش می‌ارزید برای‌آنکه شکمی ازعزا درآوردیم.»

خوشبختانه «ویلی» ازعملیات آن‌شب من اطلاع پیدا نکرد وبا خاطری‌آسوده ومطمئن تنها بشکم‌خود پرداخت .

من نیز خاطری شادو آسوده داشتم میدانستم اطلاعاتی که درموضوع «بروك» بدست آورده‌بودم خیلی مهم ومفیدبوده بعلاوه نظر بقراری که با جاسوس انگلیسی داده‌بودم یقینا انگلیسیها بهویت وی پی خواهند برد ودرکمین او خواهند نشست تازمانی که درصدد برآید دوباره بمرکز تلفون پنهانی خود برود و ضمنا یقین داشتم خبری که من بدو داده بودم اورا چنان ترسانده‌است که تا چند روز دیگر سرخدمت‌خود حاضر نخواهدشد .

من گزارش عملیات خودم را شب بعد به مامور شماره ٦۳ رسانیدم . . .

•••

هفته‌بعد هفته براضطرابی برای‌من محسوب‌میشد ازیکطرف از دائی‌ام هیچ خبری‌نداشتم وهیچ نمیدانستم که پس‌ازفرارمن‌ازکلبه وبازگشت ازآن ده چه‌اتفاقاتی رخ داده است.

بنظر میرسید که «اوتو» نسبت بمن گرمتر وبا محبت‌تر از سابق‌شده وبیشتر حواسش پیش من‌است .

شاید این‌تصور ناشی ازیك وجدان گناهکاری بود ولی واقعا بیشتر درصدد مصاحبه وآمیزش بر می‌آمد و وسایل بر می‌انگیخت که من با او آمیزش کنم ولی من می ترسیدم وتا می‌توانستم از او دوری میکردم.

یکروز صبح همین که وارد بیمارستان شدم یکی‌ازپرستارها نزد من‌آمده آهسته گفت :

« مادموازل رئیس بیمارستان فرمودند شما تا آمدید بروید ایشانرا در اطاق خودشان به بینید » هنگامی که برای دیدن رئیس بیمارستان میرفتم وحشتی سراپای مرا گرفته ودرسرم طنین افتاده‌بود وگوشهایم صدا میکرد .

رئیس شهرداری که یکنفر سرگرد و در حضور رئیس بیمارستان بود خیال کردم همه ازعملیات من آگاه شده و فردا صبح تیرباران خواهم شد .

برخلاف انتظار رئیس بیمارستان بمن دست‌داد وگفت «بتو شادباش میگویم مادموازل» من مثل اشخاص صاعقه زده مبهوت بدو می‌نگریستم آیا واقعا با من شوخی میکرد؟

گفت « اعلیحضرت پادشاه ورتمبورك فرموده اند که نظر بخدمات‌شایانی که شما دراین بیمارستان کرده اید نشان صلیب‌سرخ بشما اعطا شده‌است »

نفسی براحت کشیدم وبعداز شدت هیجان قاه قاه‌شروع به خندیدن نمودم ولی حال‌ضعفی بمن دست داد که بی اختیارتوی‌صندلی افتادم موقعی بخودم آمدم که دیدم رئیس بیمارستان یك گیلاس زیر لب‌من نگهداشته است.

همانروز «ننه دکان» پیامی برای من‌آورد باین مضمون

« خیلی ازتو متشکریم از مرکز زیر دریائی دشمن بکلی‌بی سابقه بودیم‌و بموقع تو مارا آگاه ساختی»

فصل ششم

تابستان فرارسید و آواز پرندگان جای غرش رعد آسا و سهمگین توپ و صدای پیاپی مسلسل را گرفت ولی چنان نبود که آتش توپخانه بکلی فرو بنشیند منتهی بیهوده درهوا یابدون ضرردر میان‌مزارع‌منفجری شد . غریب این است‌در تمام‌آن سال تلفات‌وارده از شلیك توپ عبارت‌بود ازدو اسب چرخ کش!

ناگهان‌فکری ازخاطرم گذشت که در راولرز یك‌جریاناتی باید درکار باشد زیرادر میان‌آلمان هایك هیجان فوق‌العاده مشاهده می شد ولی فعالیت آنها تازگی داشت وبا عملیات سابق شان قابل مقایسه نبود.

سربازان خسته روزها کف بیمارستانرا می شستند وصیقل می دادند بطوری که مثل شیشه شفاف می شد ویکعده کهنه برسرچوب های‌بلند می بستند تا آنکه سقف های بلند راگرد گیری کنند. در میان خیابان ها سر بازان آلمانی با لباس تازه بیرون می آمدند و تجهیزات و لوازم شان بکلی تازه شده و ازآن صورت کثیف بیرون آمده بود. « الفونس » نزدمن‌شکایت‌ازسختی‌کاری کرد و میگفت باآنکه روز گذشته صبح تا غروب باآمبولانس بحمل‌و نقل سربازان مجروح‌در زیر شلیك توپخانه دشمن مشغول بوده بااین حال‌درموقع بازگشت که می بایست باستراحت بپردازد اورا بکار تمیز کردن‌حمام آلومینیومی در سربازخانه گماشته بودند وتازه پس از آنکه حمام‌را مثل آئینه براق کرده و تنگهیان بیمارستان که یکنفر سرگرد بود نشان داده بودآن شخص بجای تشکر از وی آلفونس را تنبل خطاب کرده و از کاروی خوشش نیامده بود.

او می گفت تمام سربازانی که در (راولرز) هستند نیزبه این گونه کارها گماشته شده اند ودرهمه جاافسران‌باسربازان‌در کمال قساوت‌رفتار می کنند .

من ازیکی از پزشکان بیمارستان پرسیدم این‌همه‌رفت‌وآمد وهیجان‌برای‌چیست پزشك نامبرده نیز اظهار بی اطلاعی‌نمود . ولی معلوم بود که این فعالیت‌بی نظیر درهمه جابیدلیل‌نیست‌تاآنکه‌یکروز درراهرو بیمارستان به «آلفونس» برخوردم همینکه به‌من نزدیك‌شد قدم‌خود راآهسته‌تر ساخت وبطور سربسته گفت

«قیصر هفته دیگر به منین خواهدآمدبعدا نیزباینجاخواهد آمدوی‌توانی تاریخ آمدن اورامعین کنی ؟»

عجب‌پس این شور و فعالیت برای آمدن امپراتور آلمان است ! می‌بایستی این حدس رازده باشم ولی تا وقتی « آلفونس » نگفت هیچ این‌خیال ازخاطرمن خطور نمیکرد آنروز تاغروب‌دراین فکر بودم که چگونه و ازکجا اطلاعات صحیحی راجع‌به آمدن‌قیصر بدست‌آورم . در«راولرز» آیاکسی رامی‌توان پیدا کرد که خبری در این خصوص بمن بدهد؟ درآنموقع همه می‌دانستیم که قیصرتمام نقشه‌های‌شخصی خودش رابطوری‌مخفی نگاه‌میدارد که ممکن‌نبود کسی ازآن‌آگاه شود دوشنبه هفته قبل‌خبرازورود قیصررسیدولی هنوزهیچ فکری‌بخاطر من نرسیده بود و تقریبا داشتم‌مایوس میشدم .

صبح زود «ننه‌دکان» پیدایش‌شد موقعی که مشغول‌جدا کردن سبزیجات برای ما بود و من سبزیجات تازه را کنار میگذاردم آهسته چیزی در میان دست من نهاد . عجب پس آنها هم از آمدن قیصر آگاهند.

سبزیجات را بردم خانه و زود خودم را باطاق‌شخصی‌خودم رسانده لوله کاغذ را باز کردم نوشته بود « در اواسط هفته آینده قیصر برای سرکشی و بازرسی مخصوصی بهراولرز خواهد آمد تاریخ و موقع ورود و غیره برای‌اطلاع نیروی‌هوائی انگلیس لازم است»

افسران‌با لباسهای تازه و شیك مثل سیل وارد « راولرز » می‌شدند سپس سرتیپ هابااتومبیل‌هاواردمیشدندهمه‌باقیافه های‌عصبانی وگرفته‌ولی سخت‌مشغول‌بکار بودند تاآنکه‌رئیس ستاد نیروی خشکی آلمان‌شخصا وارد «واولرز» شد که به‌بیند اوضاع آنجا طوری‌نباشد که مورد انتقاد قیصر ویلهلم‌واقع شود وصدای‌پای افسران‌و سربازان در موقع عبور قیصر در «پرس» شنیده شود .

خبرگزاری پارس

خبرهای تلگرافی دیشب

سه شنبه بیست و چهارم اردیبهشت

رم - اخیرا یك یادداشت رسمی از طرف دولت منتشر شده که در ایتالیا تاثیر عمیقی بخشیده است. این یادداشت عبارتست از گزارش مفصلی که از طرف (لوکاییت رومارشی) رئیس اداره جنك اقتصادی وزارت امور خارجه بموسولینی تقدیم شده است. از این گزارش چنین برمیاید که به اقتصادیات ایتالیا براثر بازجوئی دریائی انگلیس وفرانسه از آغاز جنك باین طرف لطمه شدیدی وارد آمده است.

این گزارش با اشاره بیك یادداشت دیپلماسی شروع شد، است که درتاریخ سوم مارس ازطرف دولت ایتالیا صدوریافته ودولت نامبرده طی آن ازقبول تحدیدات شدیدی که بر اثر روش بازجوئی قاچاق در آزادی کشتیرانی و تامین خواربار و کارومحصولات ایتالیا حاصل میشود استنکاف ورزیده است. بر اثر این بازجوئی که باهیچ یك از اصول قانون بین‌المللی وفق نمیدهد امن وامان در اروپا دستخوش تزلزل شده‌است.

مقامات بازجوئی قاچاق بی آنکه از خسارت وارد بکمپانیهای کشتیرانی بیندیشند بدون هیچگونه پروانه‌ئی کشتی‌ها را از پیمودن راه مانع آمده آنها را مدت مدیدی که گاهی بچندماه میرسد در بنادر انگلیس یا فرانسه نگاهمیدارند.

مثلا یکی ازاین کشتیها که درآغازجنك بازداشته شده تاسوم ماه مه تحت بازداشت بوده است. این بازرسی که باشدت بی‌مانندی صورت میگیرد نه تنها یك وسیله جنك بین کشورهای متخاصم است بلکه وسیله‌ئی برای بدست‌آوردن تفوق بازرگانی درقطعه‌ئی است که‌هیچ ارتباطی باجنك ندارد. تاکنون ۸۵۷ کشتی بارکشی‌های ایتالیا ناگزیر به تغییر راه یاتوقیف شده‌اند.

کشتی نفت کش ایتالیائی موسوم به (لوسیفرو) که باباررو‌غن ماشین‌رهسپارایتالیا بود روز سی‌ویکم ماه مارس گذشته در جبل‌الطارق توقیف گردیده وبمالت برده شد تا اول ماه جاری همچنان توقیف بود. گاهی بمناسبت نبودن ارتباط‌کافی بین‌سازمان بازرسی انگلیس‌وفرانسه کشتیهای ایتالیادوباره مورد بازجوئی قرار گرفته‌اند.

چنانکه فی‌المثل (لیبانو) کشتی باری ایتالیائی برای طی مسیر (ویگو) به (ژن) بیست روز صرف وقت نموده است زیرا که چندین‌بار مورد بازرسی قرار گرفته است. زیانی که از راه توقیف و بازرسی و تغییرراه وغیره بایتالیا رسیده‌است بنابر گزارش‌صاحبان کشتی و اداره های بیمه وروزنامه های‌ایتالیا بالغ بر یك میلیارد لیر میگردد. اینك‌دولت ایتالیا مشغول بررسی این مسئله میباشد.

پاریس - خبرگزاری فرانسه مینویسد اعلامیه دیروزعصر از این قرار میباشد: امروز اوضاع در هلند رو ببهبودی گذاشته نیروی هوائی انگلیس کمك شایانی بدفاع هلند می نماید. در بلژیك در سمت‌مغرب (ماستریشت) و در منطقه (تنگرس) دشمن پیوسته فشاری آورد. در سمت مشرق‌عملیات نیروی هوائی متفقین که بویژه بر فراز پلهای واقع‌درمنطقه (ماستریشت) و بالای سر ستونهای دشمن جریان دارد بپیشرفت المانیها خیلی لطمه زدمو تلفات سنگین برآنها واردآورده. در قسمت مرکزی بلژیك پیشرفت نیروی ما بطورعادی ادامه دارد. در(آردن) بلژیك دشمن کوشش های فوق‌العاده مینمایند و زد و خورد های خیلی شدید درآنجا جریان دارد.

پاریس - خبرگزاری فرانسه بموجب اعلامیه دیروز عصر آگهی میدهد در مرز (لوکزامبورك)دوبارمزد وخوردآغاز گردیده دشمن در منطقه میان جنگل (وارندت) و (سار) بمواضع‌ماحمله نموده ولی در قسمت شرقی جبهه میان (سار) ومرز سویس واقعه قابل ذکری رخ نداده. نیروی هوائی آلمان بویژه در شمال شرقی فرانسه فعالیت شایانی نشان داده ولی از طرف نیروی ضد هوائی‌و نیروی هوائی متفقین خسارت فوق‌العاده بوی رسیده.

درعرض روزسی هواپیمای‌دشمن‌سرنگون گردید. باید دانست از هوا پیماهای دشمن که روز دهم و یازدهم منهدم‌شده تقریبا سی سنگاه آنها توسط‌آتشبار های ضدهواپیمائی فرانسه سرنگون گردید.

لندن - بنا باظهارخبرگزاری‌فرانسه رادیوی انگلیس نام هفت‌تن دیگرازوزیران انگلیس راکه‌ساعت ۲۱ از طرف‌دفترنخست وزیری اعلام شده انتشار داده است بدینقرار

سرجان سیمون	وزیردادگستری
کینگسلی‌وود	« دارائی
جون‌اندرك	« کشور
لرد لوید	وزیرمستعمرات
اندریودونکن	« بازرگانی
هربرت‌موریسن	« خواربار
دوف کوپر	« اطلاعات

رم - بنا باظهار خبرگزاری ایتالیا پس‌از انتشار نخستین گزارش مربوط‌بازجوئی دریائی انگلیس و فرانسه که خبر آن داده شد یك گزارش دیگر نیز انتشار یافته است. بنا بحکایت این گزارش بعضی از مسافرین نتوانسته اندکالای خود را بازگیرند و حتی برای پائین‌آوردن اجساد مردکان از کشتی مجبور بوده اندبروانه مخصوصی تحصیل‌نمایند در قسمتی از این گزارش شمه ای در پیرامون کالائی که ازآغاز جنك باین طرف در جبل‌الطارق بازداشته گردیده بحث شده است. تحویل‌کالا موکول باجام تشریفات بسیاری است از قبیل پرداخت‌هزینه پائین آوردن‌بار وبالا بردن آن و هزینه انبار داری همچنین پایان پذیرفتن اقدامات‌بازجویان که بغارتگری بیشترشباهت دارد. بدیهی است دولت‌فاشیست نمیتواند اینگونه امور را بدیده اغماض‌بنگرد در نتیجه این نوع بازجوئی‌اوضاع بنادرایتالیا مخصوصا بندر (تریست) بی اندازه بوخامت گرائیده شده است. حتی‌کالا های فاسد شدنی که بمقصد بازارهای ایتالیا فرستاده شده و صدور آنهاممنوع است مدتی تحت‌بازداشت میماند.

کالا هائی که از طرف صلیب سرخ امریکا برای صلیب سرخ ایتالیا فرستاده شده بوده نیز بازداشته شده است. بدین ترتیب بازاروارداد و صادرات ایتالیادستخوش‌خودسری یك دادرس بیگانه قرار گرفته است که مدعی است باید در پیرامون مبداء و مقصد کالاها بازجوئی نماید.

بدیهی است این امربرای‌دولت فاشیست هیچگونه مفهوم وتعبیرصحیحی نمیتواندداشت بازجوئی کشتیهای پستی نیز که برخلاف‌پیمان ۱۹۰۷ لاهه است امریست که کمتر از مواد فوق زیان‌آور نیست. متفقین در بازجوئی کشتی های‌پستی از بازجوئی نامه های رسمی که بمقامات دولتی نوشته شده است و حتی از بازجوئی نامه های دیپلماسی فرو گزار نمی کنند. گزارش مورد بحث با ذکر این جمله پایان یافته است که از آنچه گذشت میتوان دریافت که از رهگذر بازجوئی قاچاق و شیوه خاص‌آن که بکلی ازحدود جنبه فنی و اداری خود خارج شده تغییرات مهمی‌روز بروزپیدا میکندمیتوان‌دریافت‌چه زیانهائی‌متوجه‌اقتصادیات ایتالیاست.

لرن - خبرگزاری فرانسه خبر می دهد بسیج همگانی نیروی سویس‌دیروز بانظم و آرامش بیمانندی بپایان رسید

پاریس - خبرگزاری فرانسه‌خبری دهد که‌اعزام نیروی متفقین به (کوراسائو) و (آروبا) واقع در هند هلند باموافقت کامل دولت هند هلند صورت گرفته است و مقصوداین کارجلو گیری‌ازخرابکاری‌درپالشگاه های‌مهم نفت است. بمحض اینکه آرامش برقرار گردید ونیروی هند هلند قادر بانجام وظیفه خودشد نیروی متفقین بی‌درنك ازهند هلنداحضار خواهندشد.

بروکسل - خبرگزاری فرانسه می نویسد بقراری که‌آگهی می‌رسدامروز بامداد نیروی بلژیك ومتفقین بیك حمله‌شدید مبادرت نموده‌اند بطوریکه درظرف چندساعت اوضاع دیگرگون کشته وآلمانها درهمه‌جا عقب‌نشینی کرده اند.

یك نیروی هوائی مهمی از طرف فرانسه و انگلیس در این عملیات شرکت داشتند. خبرمی‌رسد که‌دیروز ۴۰ هواپیمای آلمان سرنگون شده.

لندن - خبرگزاری فرانسه‌می‌نویسد بقرار معلوم روز شنبه چندنفر مسلح درصدد خراب کردن باشگاه دریائی سلطنتی که‌درسال ۱۷۲۰ تاسیس شده‌وازقدیمی‌ترین باشگاههای دنیامی‌باشد برآمده اند ولی پاسبان‌های شهر بموقع‌رسیده جلوگیری کرده‌اند.

لندن - خبرگزاری فرانسه می‌نویسد راجع بفعالیت نیروی هوائی انگلیس در (لوکزامبورك) اطلاعات زیر بدست آمده است.

حملات هوائی به بسیاری از ستون های آلمان که‌در راه بودند موجب خسارت های حقیقی گردیده یکدسته مرکب ازپنج کامیون آتش گرفته. درطی یك‌جنك هفت هواپیمای شکاری‌انگلیس به ۳۰ هواپیمای بمبارانی آلمان حمله‌نموده وپنج هواپیمای آلمان سرنگون گردیده ازطرفی خبر می‌رسد ۱۲ هواپیمای آلمان که‌بامدادآغاز حمله نموده‌اند باشلیك مسلسل ازحمله آن‌ها جلوگیری شده‌است.

برلن - بطوریکه خبرگزاری آلمان اطلاع میدهد دولت آلمان ازخبر اشغال هند هلندبوسیله نیروی‌فرانسه وانگلیس دستخوش اعجاب‌نشده است. محافل آلمانی براین‌عقیده اند که دولت انگلیس رویه‌دیرینه خودرا که عبارت از تصرف مستعمرات متفقین خود در موقع‌جنك وبازندادن آنهاست رهانکرده‌اند. جبل‌الطارق وبسیاری ازنقاط دیگر مستعمرات انگلیس بدین گونه بدست‌آمده‌اند. ازطرفی نیزآلمان این تغییرات اوضاع را باعلاقمندی کامل‌دنبال می کند. آلمان باین‌نقطه اززمین ازلحاظ ارضی چشم داشتی ندارد. همچنین بارها گفته‌است که نسبت بامریکا نیزهیچگونه قصدی نداشته وبهیچوجه درنظر ندارد به‌آن قاره‌قدم گذارد.

توکیو - خبرگزاری ژاپن می‌نویسد اتباع‌ژاپن مقیم (هندهلند) در مقابل اخبار راجع بپیشرفت‌آلمان درهلند سکوت اختیار کرده اند از (باتاویا) خبر میرسد که زمامداران‌محل ازجریان کارهای روزانهٔ‌ژاپنیها بهیچوجه جلوگیری نکرده و هیچ نشاری به ژاپنیهاوارد نیاورده‌اند تصورمیرود دولت‌ژاپن بحفظ نظم آنجا کمك نماید تا وقتی که در این باب بادولت هلند مذاکره و قرار داده شود.

توکیو - درنتیجه حمله ناگهانی‌نیروی ژاپن روز نهم مه در پنجاه کیلومتری شمال (تسائویانك) واقع درایالت(هوبه)برعلیه ستاد لشکر صد و هفتاد و سوم (کوانکسی) بیست و هفت افسر از جمله سرتیپ (چونشریی) فرمانده لشکرچین‌دستگیر شده اند. درجنك چین و ژاپن این نخستین سرایب بیاشد که بدست ژاپنیها اسیرشده

لندن - خبرگزاری انگلیس خبری دهد که پادشاه ژرژ ششم به پادشاه لئوپولد سوم و ملکه ویلهمین و دوشس بزرك لوکزامبورك تلگراف هائی دائر بر ابراز همدردی مخابره نموده است. تلگرافی که خطاب به پادشاه بلژیك گردیده است چنین حاکی است. نیروی آلمان برخلاف مقررات بین‌المللی و قولهای مکرر دولت آلمان خاك شما را تسخیر کرده‌اند. این توهین بزرك هیچ علت ندارد زیرا که ازآغاز جنك دولت‌بلژیك همواره بیطرفی کامل را رعایت کرده است. اینك من میل دارم تنفر و انزجار خویش را از این تبه‌کاری ابراز داشته و همچنین از دلیری بیمانند ملت بلژیك که بفرماندهی شادرمقابل دشمن پایداری‌میکنندستایش کنم. برای‌دومین بار در ظرف یك ربع قرن‌آلمان بدون جهت بکشور شما تجاوز نمود و برای دومین بار دولت من ودولت فرانسه بر طبق تعهدات خویش نیروی خود را بکمك شما فرستادند من یقین کامل دارم که قوای ما بکمك یکدیگر بر دشمن فائق‌خواهند آمد وبلژیك آزادی و استقلال خود را نگاه خواهدداشت در این ساعات خطرناك و پرآشوب من میل دارم مراتب همدردی و ستایش امپراتوری‌را نسبت‌بکشور شما تایید نمایم.

تلگرافی که به ملکه ویلهلمین مخابره گردیده‌چنین حاکی است

خبر تسخیر خاك شما بدست نیروی آلمان که بدون آگهی قبلی و بابیدادگری هرچه تمامترصورت گرفته مرابسیارمتاثر نمود این عمل نه‌تنها مخالف بامقررات بین المللی و تعهدات رسمی است بلکه‌یك خیانت بزرگی است زیرابدون آگهی قبلی روی داد وهیچ علت ندارد چونکه کشور هلند ازآغازجنك بیطرفی کامل خودرا از دست‌نداده است. اینك من از این تبه کاری اظهار انزجار میکنم. متفقین‌درپاسخ‌استمداد شمانیروی‌خود رابیدرنك بکمك قوای هلند اعزام‌داشتند و من‌یقین کامل دارم که آخرشاهد پیروزی‌رادرآغوش‌خواهیم کشید و کشورهلند بنابر آئین باستانی خویش همچنان سرزمین مردان آزاد خواهد ماند. در این‌ساعات‌خطرناك‌وتالم انگیزوظیفه‌خویش میدانم که مراتب همدردی امپراتوری انگلیس رانسبت‌بشماو ملت شما تائید کنم.

مفاد تلگرافی هم که بدوشس بزرك لوکزامبورك مخابره گردیده است تقریباشبیه به‌مدلول دوتلگراف اول است.

لندن - درپاسخ‌به پیامی که‌پادشاه‌انگلیس برای پادشاه بلژیك‌فرستاده اینك تلگرافزیر از جانب‌پادشاه بلژیك مخابره شده. پیام‌برمهر وتشویش‌آمیز آن اعلیحضرت درمن‌خیلی‌موثر واقع گردیده در این ساعات خطرناکی که کشور بلژیك طی‌مینماید پیام آن اعلیحضرت یك نشانه بربهائی از وفاداری ملت انگلیس به‌قول ومواعیدخودمیباشد موضوعی که امروز ملت‌بلژیك ازآن دفاع میکند در نظر تمام‌هم میهنان من مقدس می باشد و من نیز در اعتماد

خبرهای تلگرافی امروز

لاهه - خبرگزاری فرانسه آگاهی میدهد بموجب اعلامیه‌ئی که امروزفرماندهی عالی نیروی (هلاند) انتشار داده آلمانیهای ساکن شهر (لاهه) قصدداشتند بمرکزشهر هجوم برند ولی یکی از دسته‌های نیروی (هلاند) حمله‌آنهارا دفع کرد. آلمانیها در خانه‌ئی سنگربندی کردند ولی عده ای از سربازان (هلاندی) که در اتومبیل زره‌دار قرار گرفته بودند برآن‌خانه شلیك نمودند وآلمانیها تسلیم شدند. اولیای امورلشگری بسربازان فرمان دادند بر هرخانه ئی که ساکنین آن باهلاندیها رویه‌دشمنی پیش گیرند بهمان‌قرار رفتار کنند.

لندن - شش هواپیما که گویا متعلق بالمان‌بودند امروز برفراز جزیره‌های (شتلند) پرواز کردند. آگهی خطر هوائی داده شد ولی هیچ‌بمبی افکنده نشد.

بروکسل - خبرگزاری فرانسه آگاهی میدهد دیروز آلمان احراز موفقیت نموده و بناحیه (هاسلت) رسیدند و چند لشگر ازمهاجمین آنها کوشیدند نیروی‌دفاعی بلژیك را که پشت‌سر نخستین خط‌آن حدود بوده بستوه‌آورند.

واحدهای بلژیك نتوانستند گردهم‌آیند ولی اجتماع آنها هنگام شب وبامداد صورت گرفت وتمام‌آن واحدهابحمله متقابل‌پرداختند وآخرین حمله‌شان باندازه‌ئی سخت بود که لشگرهای آلمانی ناگزیر بسوی (هاسلت) عقب نشستند. اکنون درآن‌ناحیه زدوخورد سختی حکمفرماست.

لندن - خبرگزاری فرانسه آگاهی میدهد دیشب هواپیماهای انگلیسی بار دیگر محلهای تمرکز سربازان دشمن را بمباران کردند و نیز بر قطارهای حامل سربازان آلمانی درجاده‌ها وخطوط راه‌آهن واقع‌در چند نقطه از خاك آلمان در نزدیکی مرز (هلاند) بمب‌افکندند.

بروکسل - طبق‌آگاهی خبرگزاری فرانسه اعلامیه ستاد ارتش بلژیك که هنگام ظهر انتشار یافت چنین حاکی است: نیروی مادر برابر مهاجمین بسختی ایستادگی کرده‌و قدم بقدم‌ازمواضع‌خویش‌دفاع‌مینمایند آلمانی‌ها گو اینکه وارد خطوط دفاعی‌ماشده‌اند ولی تاکنون‌پیشرفت‌مهمی‌نکرده‌اند.

نیروی مادربسیاری‌ازنقاط این کشوردسته های سربازان آلمانی‌راکه باچترنجات فرود میامدند نابود ساختند وچندین هواپیمای‌دشمن را نیزسرنگون‌نمودند.

پاریس (ویلهلمین) ملکه (هلاند) پیامی بعنوان (لبرن) رئیس جمهور فرانسه فرستاده‌و طی‌آن خاطرنشان نمود که مهاجمه تاچه اندازه بناحق‌بوده‌ووی بی‌اندازه مفتخر است که کشورش دوش بدوش ملت بزرگی مانند فرانسه‌وسربازان پرافتخارآن ملت‌وارد میدان جنك گردیده است و اطمینان قطعی دارد در آخرکارحق وراستی پیروزی‌خواهد یافت.

رم - بنا باظهار خبرگزاری فرانسه روز نامه های ایتالیا در پیرامون حمله آلمان به کشورشمالی هلندوبلژیك‌و(لوکزامبورك) بحث پرداخته در اینخصوص از آلمان‌پشتیبانی میکنند.

(گایدا) در روز نامه (وچه‌دیتالیا) می نویسد: از بیطرفی هلند وبلژیك خیالی بیش نمانده‌بود. دولت هلنددرمرزآلمان‌استحکاماتی ساخته و در مرز فرانسه هیچگونه پیش بینی نکرده بود ستاد ارتشهای هلند وبلژیك‌باستاد ارتشهای متفقین سروکار داشتند و پیمانهائی بسته بودند.

(کایدا) سخنان خودرا باین عبارات‌خاتمه میدهد که آلمان در این‌موقع دفاع از خودرا بر اثر کیفیات خاصی که در این کشور های دست‌نشانده متفقین حدوث‌پیدا کرده بوده‌وجه وواجب دید.

روزنامه (مساژرو) نیز ازهمین مقوله دم میزند بدین معنی که مینویسد: هلند و بلژیك باساختن استحکامات بسیار در مرز آلمان‌وباز گذاشتن مرز فرانسه سنگری برای متفقین تهیه کردند تا هرگاه اینان بخواهند بناحیه (روهر) یادیگر نقاط حیاتی آلمان‌حمله‌ورشوند ازآنها استفاده گردد.

استکهلم - بنا باظهار خبرگزاری فرانسه روز نامه (سوسیال دموکراتن)اطلاع میدهد که آلمانیها برچم صلیب شکسته را بر

تزلز ناپذیرآن اعلیحضرت به آینده وآزادی‌و استقلال دو کشورسهیم وشریك‌میباشم.

لندن - بقراریکه خبرگزاری انگلیس آگهی میدهد پیام زیراز طرف ملکه هلندبه پادشاه انگلیس رسیده است:

در این موقع اغتشاش و گرفتاری ازپیام دوستانه شما مشعربر کمکهای معنوی ولشگری آن‌اعلیحضرت و ملت امپراتوری انگلیس در باره‌هلندصمیمانه سپاسگزارمیباشم وبی‌اندازه خوشوقت می‌باشم که ملت ماو ناوکان وارتش ما در مقابل این هجوم دوش‌بدوش یکدیگر حرکت می‌نمایند ویقین دارم که عاقبت‌پیروزی بازادی و دادگستری قرین خواهد گردید.

فرازمجلس‌شورای(نروژ)برافراشته کاخ‌پادشاهی را نیز اشغال کرده‌اند.

پاریس - خبرگزاری فرانسه آگاهی می‌دهد دیشب در پاریس آگهی خطر هوائی داده شدتوپخانه ضد هوائی بر هواپیما های آلمان که صدای آنها شنیده‌میشد تیر اندازی نمودامروز بامداد ساعت شش‌و نیم تاهفت‌هم آگهی‌خطر هوائی داده شد ولی هیچ پیش آمدی نشد اهالی‌ناحیه مرکزوباختر فرانسه پیوسته درحال خطر بسر میبرند. شایعه‌ورود چتربازان آلمانی در این ناحیه هابکلی دروغ است. دیشب در ناحیه شمال باختر فرانسه آگهی‌خطر داده‌شد.

واشنگتن - بناباظهارخبرگزاری‌ایتالیا محافل‌امریکا که‌هواخواه کشورهای دموکراسی هستند کم کم‌نسبت‌بمتفقین‌نگرانی پیدامیکنند وروزنامه های هواخواه فرانسه و انگلیس در مقالات خود شدت جنك رابیش ازآنچه‌هست نشان داده چنین وانمود میکنند که‌درصورت شکست متفقین امریکا نیز در موردخطر واقع خواهد شد. لیکن محافل پارلمانی نسبت باظهارات اینان و همچنین‌پیشنهاد(ی) نماینده ورئیس کمیسیون جنگی‌مجلس که درخواست دارد قانون (جونسن) دائر بعدم‌اعطای اعتبار بکشورهائی که دربرداخت وام جنك اهمال ورزیده‌اند تغییریابد شدیدا اعتراض میکنند (جونسن) نماینده‌سنا و طرح کننده اینقانون اظهار داشته است که‌هرگونه اقدامی برای تغییر قانون نامبرده بمنظوراعطای کمك مالی بکشورهای‌دموکراسی بامخالفت‌شدیدی‌مواجه خواهد گردید: براچنانکه براثرتجربه باثبات رسیده کمك مالی همیشه مقدمه شرکت در جنك است.

آمستردام - خبرگزاری فرانسه آگاهی میدهد هواپیما های آلمان همچنان بپرواز خود برفراز خاك (هلاند) ادامه‌میدهند ساعت شش‌وپنج هواپیمای آلمانی بر فراز شهر (اسلیدرخت) پرواز کرده بسوی باختر حرکت نمودند. ازطرفی‌هم چهار هواپیمای بمب‌افکن برفراز (کلندرماس) پرواز کردند.

پاریس - امروزبامداد ساعت شش‌ونیم چند دفعه در ناحیه (نورماندی) آگهی خطر هوائی داده شد. دیشب در ناحیه (لیل) چهار دفعه چنین آگهی داده شد درعرض ۲۴ ساعت اخیر در ناحیه شمال یازده مرتبه آگهی خطر هوائی داده شده است.

بروکسل - خبرگزاری‌فرانسه‌آگاهی میدهد سفیر کبیر امریکا خیال ندارد در هیچ مورد از شهر خارج شود. گروه انبوهی از اهالی شهرستانهای «لیژ» و «نامور» از بیم بمبارانهای بی‌رحمانه هواپیما های آلمانی فرار کرده از «بروکسل» می گذرند و بسوی ناحیه «فلاندر» می روند شاید در آن‌جا پناهگاهی بیابند.

پاریس - اعلامیه رسمی ستاد ارتش فرانسه دربامداد روزسیزدهم مه‌برشدت‌حملات دشمن درهلند و بلژیك مخصوصا در جنوب و شمال تنگه (البر) یعنی در فاصله بین تنگه‌نام برده ورود خانه (رن‌سفلی)ونیز درناحیه جنوب شرقی (تیردمون) ودر کوههای (آردن بلژیك) روز بروز افزوده میشود. در مرز فرانسه و (لوکزامبورك) درفاصله‌بین (لونك‌وی)وموزل باوجود کلوله باران شدید اتفاق قابل‌ذکری رخ نداده است. در مشرق اتفاق مهم دیگری بوقوع نپیوسته است درپایان وقت‌روزودرطی شب هواپیما های مابا بمب و مسلسل بستون های نیروی‌آلمان حمله برده اند در عصر روز دوازدهم مه ۱۲ هواپیمای آلمانی منهدم شده اند.

برلن - محافل مجاز آلمان مراتب زیرین را بخبرگزاری‌آلمان اطلاع‌داده اند: بناباظهارخبرگزاری‌فرانسه نخست‌وزیرفرانسه عصرروزیکشنبه اعلامیه‌منیشروطی آن‌ادعانموده است خلبانان‌آلمانی بافرودآمدن بوسیله‌چتر نجات درهلند وبلژیك در حالی که لباس سربازان هلندی وبلژیکی یاجامه‌های‌غیرنظامی دربرداشته اند برخلاف قانون بین‌المللی‌رفتار کرده‌اند.

دولت فرانسه هرخلبانی‌راکه‌در فرانسه فرود آید ولباس مخصوص ارتش کشورخود را در بر نداشته باشد فورا اعدام خواهد کرد. دولت آلمان در این خصوص اظهار داشته است که تمام چتربازان آلمانی بلباس مخصوص نیروی هوائی آلمان ملبس هستند وتمام وابستگان نظامی که درهنگام‌رزه آنان را دیده‌اند این لباس‌را بخوبی می شناسند. اگر دولت فرانسه بچنین اقدامی که کاملا مخالف قوانین بین‌المللی است مبادرت ورزد بدیهی است مانیزبمعارضه به مثل‌قیام‌خواهیم کرد.

رم - خبرگزاری آلمان آگاهی‌میدهد (لرد مایلن) مارشال انگلیسی طی مقاله‌ئی که در روز نامه (سندی کرنیکل) مینکاردابنموضوع را مطرح کرده است که آیانیروی آلمان‌بخاك انگلیس هجوم خواهد کرد یاخیر. وچون وی احتمال چنین پیش آمدی را میدهد سفارش میکند که‌احتیاط های لازم رعایت شودبسیاری از روز نامه های انگلیس نیز درهمان خصوص بحث‌میکنند ودرخواست‌مینمایندولت تصمیمهای لازم بگیرد.

برلن - خبرگزاری آلمان آگاهی میدهد هلاندیها شهرت داده اند که یك هواپیمای آلمانی دوقطار حامل مهاجرین را که از (بروکسل) به (لوون) میرفته بمباران کرده و بسلسل بسته است ولی اولیای امورآلمان این شایعه را ناشی از تبلیغات دشمن می دانند وآنرا بطور جدی تکذیب میکنند ومیگویند معلوم میشود موقعیت دشمن متزلزل است‌زیرا چون نمیتوانند از لحاظ جنگی پیشرفت کنند تهمتهائی نسبت به‌آلمان روا میدارند. ناشرین اینگونه خبرهای دروغ بدیفر خواهند رسید.

ژنو - خبرگزاری‌آلمان‌آگاهی‌میدهد روز یکشنبه کمیته صلیب سرخ بین‌المللی از دولتهای‌داخل درجنك درخواست کرده نیروی آنهابراهالی غیرنظامی حمله‌نبرند.

بلگراد - خبرگزاری آلمان‌آگاهی می‌دهداهالی یوگواسلاوی‌ازامضا شدن‌قرارداد بازرگانی میان اتحاد جماهیر شوروی و (یوگواسلاوی) اظهار خوشوقتی می کنند و محافل سیاسی این کشور می گویند هرچند میزان بازرگانی این دو کشور چندان زیاد نیست ولی همین قرارداد نخستین قدمی است که‌درراه همکاری صمیمانه (یوگواسلاوی) واتحادجماهیر شوروی نه‌تنها ازلحاظ‌اقتصادی بلکه از لحاظ دیگر هم برداشته می شود. نمایندگان (یوگو اسلاوی) قرار است روز یکشنبه یاروز دوشنبه ازمسکو حرکت کنند. این‌ها پیشنهاد هائی که‌ازجانب اتحاد جماهیر شوروی شده مطرح خواهند کرد و دولت (یوگو اسلاوی) آن‌را بررسی خواهد نمود. این‌پیشنهاد هامربوط‌بمسئله‌فرستادن نمایندگان سیاسی به (مسکو) میباشد.

پکن - خبرگزاری‌آلمان آگاهی‌میدهد چندین روز نامه چاپ (پکن) نسبت بانگلیس بسختی‌انتقاد کرده‌اند. روزنامه(هربائو) مینویسد گمان نمیرود دولت‌انگلیس بتواند امپراتوری خودرا بربایه قانونی نگاهدارد و مینگارد این دولت چندین کشور مدتها وعده داده وحتی یکی راهم وفا نکرده‌است. هندیها و اعراب مایلند اززیربار تبعیت انگلیس درآیندواداره امور خویش راخود بعهده بگیرند. روزنامه (شیبائو) مینگارد بچندین جهت باید باانگلیس رویه دشمنی پیش گرفت:

نخست ازدوره جنگی که برسر تریاك روی داد انگلیس خود را دشمن دیرین چین معرفی کرد دوم انگلیس مخالف ایجاد صلح‌در اروپا است سوم انگلیس فتنه انگیزترین تمام کشور های روی زمین است.

مسکو - بطوری که خبرگزاری‌آلمان اطلاع میدهد «کوسینن» به ریاست شورای عالی جمهوری متحد کارلی و فنلاند منصوب شده است. انتخابات درچند روز دیگر صورت خواهد گرفت.

توکیو - بناباظهار خبرگزاری آلمان وزارت امور خارجه ژاپن اشغال دو مستعمره هلندی «کاراحیاو» و «آروبا» را ازطرف متفقین پس از جلب موافقت قبلی دولت هلند با تصمیمات رسمی دولت نامبرده مشعربراینکه هلند در مقابل هرگونه اقدام کشور دیگری دائر بحمایت‌مستعمره موردبحث مقاومت‌خواهد کرد متناقض میدانند.

درپیرامون اوضاع‌خاصی که براثراشغال هندهلند بوسیله متفقین پیش‌آمده‌است‌درجلسهٔ که روز یکشنبه ازروسای ادارات وزارت‌امور خارجه تشکیل گردید مدتی مباحثه‌شد. دراین جلسه چنین نتیجه گرفته شد که کیفیات اخیر سیاست ژاپن‌را در خصوص هندهلند دستخوش تغییر کلی خواهد کرد زیرا ژاپن وهلند تصمیم گرفته بودند اوضاع نظامی وسیاسی هندهلند را بوضع کنونی نگاه دارند و دولت هلند در مورد دیگر مستعمرات خود نظیر این تعهد را کرده بود

کپنهاك - خبرگزاری آلمان‌آگهی می‌دهد روز دوشنبه محافل لشگری دانمارك‌از رویه ئی که متفقین برای کمك به‌هلاندوبلژیك پیش گرفته اند اظهار شگفت مینمایند و در اینخصوص‌توجه همگان را بگفته‌رادیوی‌انگلیس جلب میکنند دائر بر اینکه انگلیس اظهار امید کرده که نیروهای (هلاند) و (بلژیك) از پیشرفت نیروی آلمان جلو گیری کنند تا نیرو های کشور های باختر بتوانند مداخله موثری دراین کارزار بنمایند ولی این محافل میگویند پیش از آنکه نیرو های متفقین در (بلژیك) و (هلاند) موضع بگیرند آلمان بطورکامل بر این دو کشور دست خواهد یافت بویژه هرگاه نیروی این کشور باهمین تندی پیش برود.

تاخیرورودنیروی متفقین هم‌ازآن‌رواست که آلمانیها به‌کشتیهای حامل سربازان‌آنها در دریای (مانش) پیوسته‌حمله میبرند و ستون های نیروی کمکی آنها راکه ازمرز فرانسه و بلژیك میگذرند بمباران مینمایند. بموجب گزارشی که از (باسل) رسیده اکنون‌نیروی آلمان هفتاد و پنج میل کرانه (هلاند) را بتصرف در آورده است و این قضیه موجب تشویش‌و نگرانی کامل محافل رسمی انگلیس گردیده. بطوریکه‌روز یکشنبه وزیران‌انگلیس باروسای ستاد ارتش‌جلسه رایزنی تشکیل‌داده وبامداد روز دوشنبه هم درعمارت‌نخست وزیر انگلیس فعالیت زیادی ابراز میشد

بقیه خبر های تلگرافی امروز

مادرید ـ طبق اظهار خبرگزاری آلمان سرلشکر فرانکو عصر روز شنبه اعلام داشته است که نمایندگان دیپلماسی هلند وبلژیك وسما بدولت اسپانیا اطلاع داده اند که دولت متبوع آنها درحال جنك است. دولت اسپانیا روز دوازدهم مه فرمانی انتشار داده‌است‌مشعر براینکه‌اسپانیا منتهای بیطرفی‌را درموردابن‌دو کشور مراعات خواهد کرد

نیویورك ـ خبرگزاری‌ژاپن آگاهی می دهد بموجب آخرین خبر هائی که از برلن رسیده آلمانی ها برای نخستین دفعه هنگام تسخیر دژ (ابن امائل)اسلحه‌مرموزی بکار برده‌اند و این دژ یکی از بزرك ترین مواضع منطقه بلژیك درترعه (البر)می باشد ناظرین امور می گویند این اسلحه مرموز باید یکی از این سه‌چیز باشد :

یابمبی است که موجب احتراق وحشت آور میگردد یا شعله افکن دستی یا وسیله مرموز مغناطیسی‌است که توپهاو آلات جنگی دشمن‌را ازکارمیاندازد.

قدرت توانائی این اسلحه‌مرموزناشناس ازاینرو معلوم گردید که دژ(ابن‌امائل)با آن همه استحکام‌بفاصله کمی سقوط کرده‌وده‌هزار تن ازافراد دشمن‌بدون‌ابرازهیچگونه‌پایداری تسلیم گردیدند

جبهه جنك ـ بناباظهارخبرگزاری فرانسه دشمن برشدت حملات خود بامنتهای توحش وخشونت میافزاید بدین‌ترتیب که واحدهائی ازچتربازان درهمه جافرود میایند وبعضی ازاینها موفق شده‌اند درفاصله زیادی پشت‌خطوط جبهه فرودآید.

هواپیماهای نکاهبانی انکلیس فعالیت شایان تحسینی انجام داده ودرمدت دو روز ونیم شصت‌وهشت‌هواپیمای‌دشمن‌را سرنکون کرده اند.

ازاین گذشته ۲۵ هواپیمای‌آلمانی‌دیگرنیز بظن قوی سرنکون‌شده‌اند.

مسکو ـ بنا باظهارخبرگزاری‌شوروی نمایندکان اقتصادی یوگوسلاوی روزدوازدهم مه از مسکو عزیمت کردند. هنگام عزیمت (کوچاروف) معاون کمیساریای‌بازرکانی‌خارجی و (وزیاکوف) معاون بانك دولتی و چندتن دیکر ازمقامات شوروی ایشانرا تا ایستکاه راه آهن مشایعت نمودند :

لندن ـ شهربانی و مقامات نظامی تدابیری‌اتخاذ کرده‌اند تادرصورت سقوط چتر بازان آلمانی در انکلستان از خرابکاری آنها جلوکیری‌نمایند وسربازان بدینمنظورنکاهبانی میکنند.

آمستردام ـ بنا باظهار خبرگزاری فرانسه امروز وزیر کشور تلکرافی‌بشهرداران استان (زلاند) فرستاده از ایشان درخواست کرده‌است عین امتیازاتی‌را که درحق سربازان هلندی مراعات میکنند درمورد نیروی‌اعزامی فرانسه نیز مرعی دارند.

آمستردام ـ دیروز ده مرتبه خطر حمله هوائی درآمستردام اعلام‌کردید آتشبار های‌ضد هوائی بشلیك‌پرداختندلیکن بهیچوجه بمب افکنی درآسمان مشاهده نشد.

توکیو ـ خبر کزاری آلمان آکهی می‌دهد روز دوشنبه نماینده‌وزارت امورخارجه ژاپن راجع بمسئله ابقای وضع کنونی هندهلند نزد نمایندکان روزنامه هااظهاراتی کرد واز تاثیر اظهاراتی که دولت هلند نموده دائر بر اینکه‌تمام‌منابع‌مستعمره‌هندهلند بایددر اختیار دولت های باختر کذاشته شود سخن رانی نمود وکفت :

هردولت حق‌دارد بدلخواه خود ازمنابع خویش بهره کیرد مشروط براینکه اینکونه بهره کیری بزیان کشور دیکر تمام نشود. ازنماینده‌نامبرده‌پرسیده‌شد آیامنظورآنست که ژاپن خیال مداخله در امور دفاع ملی هلند داردوی در پاسخ کفت خیر دولت ژاپن‌چنین منظوری ندارد.

دولت هلند اطمینان داده هیچ تصمیم اساسی نخواهد کرفت که موجب تغییر وضع کنونی کردد. نماینده نامبرد،سپس اضافه‌نمود که دولت ژاپن ازاظهارات (کردل هول) اطلاع حاصل کرده است لیکن ازاتخاذ رویه مخالفت آمیزی نسبت بوی خودداری خواهد کرد.

در تصمیمات ژاپن دائر بحفظ حالت کنونی هلند هیچکونه تغییری راه‌نیافته است نماینده وزارت‌امورخارجه چون‌سخن ازاشغال مستعمره هلندی (کوراچاواو) ازطرف کشور های باختربمیان آمداظهار داشت که تا کنون هیچکونه خبر رسمی در اینخصوص بدولت ژاپن نرسیده است معهذا اشغال ناحیه‌نامبرده ازطرف متفقین‌هیچکونه تغییری دراوضاع‌راه نخواهد داد.

ژاپن نسبت بهند باختر چندان علاقمندی ندارد لیکن امیدوار است که‌هلند بوعده‌های خوددر خصوص هندهلند وفانماید

بعدامعلوم خواهد شد که‌آیا اقدامات کشورهای باختر مرحله جدیدی رادرسیاستی که‌تاکنون هلند تعقیب کرده بوجود آورده است یانه.

نمایندکان ژاپن‌درپاسخ‌پرسشی که‌در خصوص رویه دولت ژاپن در صورت عدم توانائی هلند بحفظ حالت‌کنونی مستعمره موردبحث ازوی‌بعمل‌آمد کفت‌اکنون نمیتوان دراین‌خصوص صریحا اظهاری کرد. درهرحال میان‌مسئله هندباختر باهندهلند تفاوت‌بسیاری موجود است. باید دانست که‌دولت ژاپن تا کنون دراین خصوص اعتراض نکرده است زیرااوضاع بایدقبلا بادقت‌کامل مورد بررسی قرار کیرد.

نمایندهٔ وزارت امور خارجهٔ ژاپن درپایان اظهارات خویش تائیدنمود که تحول جنك‌اروپا بهیچ‌روی در سیاست بیطرفی‌ژاپن تغییری حاصل نخواهد کرد. اظهار اطلاع می‌شود که وزیر مختار هلند درتوکیو امروز بوزارت امور خارجه ژاپن‌رفته است روزنامه توکیو (اساهی شیمبون) مینکارد که وزیر مختار نامبرده راجع به اشغال جزیره (کوراساائو) بدست نیروی متفقین با مقامات وزارت امور خارجه ژاپن مذاکره نموده و این عمل ر ا کاملا موجه دانسته و خاطرنشان ساخته است که مغرب هند هلند برخلاف سایر قسمت های این مستعمره فاقد استحکامات ووسائل تدافعی کافی‌است.

همان‌روزنامه خاطرنشان می کند که‌دولت ژاپن‌نمایندکان خودرا درلاهه ولندن‌وپاریس مامور خواهد کرد که مقاصد حقیقی هلند و متفقین‌راتعیین نمایند وپس ازاین تحقیق‌راجع بهندهلند تصمیم مقتضی خواهد کرفت.

لندن ـ بناباظهار خبرگزاری انکلیس چرچیل درنخستین نطقی که امروز بعدازظهر بعنوان نخست وزیر در مجلس ایراد کرد که پس از درخواست اعتماد بدولت تازه چنین کفت : همچنان که بوزیران و همکاران خود کفتم در پیشکاه مجلس نیز میکویم که من جز خون واشك چشم وکار وعرق‌جبین چیزی ندارم واین متاع نا قابل را حاضرم در طبق اخلاص کذاشته بملت تقدیم کنم. ما اکنون بارنج وزحمت بی‌مانندی روبرو هستیم‌وماهها مبارزه ومشقت درپیش داریم.

اگر ازمن بپرسند سیاست ماچیست‌خواهم کفت سیاست ماجنکیدن است درزمین ودریا و آسمان وادامه این جنك باتمام وسایلی که دراختیار ماست وبذل هرکونه نیروئی که‌خدا بما بخشیده است. ما درمقابل بیدادکری دیو آسائی که نظیر آن‌نشده است‌خواهیم‌جنکید. این‌بود خلاصه‌سیاست ما واماهدف ما دراین جنك چیست؟ در اینخصوص میتوانم بکویم : پیروزی هدف ما درجنك کنونی پیروزی است بهربهائی که مقتضی باشد. پیروزی‌درمقابل‌هر کونه خطر که پیش‌آید

پیروزی تاهراندازه که راه وصول بان دور و دشوار باشد زیرا اکر در این جنك پیروزی نیابیم باید بدانیم که دیکر وجود ما معنی‌خارجی نخواهدداشت. دیکرازامپراتوری انکلیس اثری برجای نخواهد ماند و آنچه مادرراه آن‌جنکیده وجانفشانی کرده‌ایم‌بدست فراموشی سپرده خواهد شد و کوشش‌ها ومساعی چندین صدساله ما درراه خدمت به تمدن وانسانیت راه‌زوال خواهد سپرد. اما باید بدانیم که بشریت راهدفی است که‌پیوسته درراه‌آن قدم خواهد برداشت.

من وظیفه‌ئی را که برعهده‌ام محول‌است باامیدواری و کوشش قبول میکنم ویقین‌دارم که تیرما بهدف نومیدی مواجه نخواهدشد. اکنون بخود حق میدهم که همکان‌را بکمك طلبیده بکویم : بیائید تاباهم بکوشیم و در راه پیروزی پیش برویم. نمایندکان مجلس چندین‌باربافریادی‌هاشادی‌سخنرانی نخست‌وزیر را قطع کردند. ازحالت خاص مجلس که در این‌موقع براز جمعیت بود پیدا بود که ملت انکلیس اکنون در نخستین مراحل یکی از بزرکترین جنکهای تاریخ قدم برمیدارد. نخست‌وزیر اظهار داشت مصالح عمومی‌چنین اقتضا میکند که مجلس فورا برای اعطای رای اعتماد بدولت تشکیل‌یابد.

لندن ـ خبرکزاری انکلیس خبر میدهد که خبر چهاراتصاب ذیل امروزعصر منتشر کردید :

آمری ـ وزیرهندوستان

مالکم ماکدونالد ـ وزیر بهداشت

ارنست‌بون ـ وزیرکار ومشاغل‌ملی

لردولتن ـ وزیر خواربار

لندن ـ اعلامیه‌ئی که ازطرف وزارت دریادارای انتشار یافته چنین حاکی است :

پس ازتسخیر هلند وبلژیك‌بدست‌نیروی آلمان‌ناوکان‌ماباوجود حملات مکرر هواپیما های بمب افکن دشمن در آبهای کرانه های دو کشور نامبرده فعالیت خارق‌العاده‌ئی ابراز داشته وازعملیات نیروی زمینی پشتیبانی کرده وقوای دشمن‌را درحال فرودآمدن‌برفرودکاه ها و کرانه بمباران کرده‌اند.

لندن ـ ملکه (ویلهلمین) امروزعصر وارد لندن کردید وپادشاه تا ایستکاه لیورپول بپیشواز وی‌رفت. ملکه بیدرنك رهسپار کاخ (بوکینکهام) کردید.

برلن ـ اعلامیه فرماندهی کل ارتش آلمان‌نیروی آلمان درروز دوازدهم‌مه حملات خود را در جبهه باختر بوجه رضایت بخشی ادامه داده‌اند. نیروی ما در هلند در جهت تنکه (ویلم) بسمت‌مغرب‌پیش‌میروند واکنون بنیروئی که بوسیله هواپیما ها در (رتردام) فرودآمده‌اند ملحق کشته‌اندوربلژیك نیروی آلمان قسمتی ازتنکه (البر) درشمال‌هاسلت نیز کذشته‌اند وهمچنین در ناحیه غربی (لیژ) بطرف‌شمال موزدرسمت‌مغرب‌پیش‌میروندو در شهر (لیژ) نیز راه یافته و برچم آلمان را امروزبامداد برفرازدژ (لیز) برافراشته اند.

چند دژ دیکر هنوز مقاومت میکنند حملات نیروی فرانسه درمشرق (اورت) واقع در جنوب بلژیك دفع شده‌است نیروی آلمان با سرعت پیشرفت‌میکنند و دسته‌های جلودار آنهااکنون بهدفهائی که معین شده‌بوده‌است رسیده‌اند همچنین‌نیروی‌ما در جنوب (سار برو کن) و(توای‌برو کن) پیشرفت کرده‌اند طی این عملیات‌چندین صد تن اسیر بدست نیروی آلمان افتاده است. هواپیما ها در پیشرفت نیروی زمینی بوسیله حمله بنیروی دشمن‌درحال‌حرکت و خطوط‌آهن کمك اثر بخشی کرده اند.

از این کذشته هواپیماها برای احراز تفوق درآسمان باختربجنکهای بزرکی‌مبادرت میورزند وتاکنون موفقیت های شایانی‌راحائز کشته اند.

رویهمرفته روز دوازدهم مه ۳۲۰ هوا پیمای دشمن منهدم کردیدند ۵۸ تا ازآنهادر طی جنکهای هوائی و ۷۲ تا بدست آتشبار های ضدهوائی وبقیه در زمین ازمیان رفته‌اند. تنها درطی یك حمله هواپیما های انکلیسی در نزدیکی (ماستریخت) ۲۵ هواپیمای دشمن بدست آتشبارهای ضد هوائی سرنکون‌شدند.

تلفات نیروی هوائی ما دیروز نسبت به موفقیتهائی که حاصل کردیده بسیار ناچیزاست زیرا بیش از ۳۰ هواپیمای آلمانی سرنکون نکردیده اند.

دردریانیز بدشمن تلفات‌سنکین واردآمده است. درآبهای کرانه هلند یك‌رزمناوانکلیسی سخت آسیب دیده و یك رزمناو دیکر ازنوع (ساوتهامپتون) وهمچنین یك کشتی مامورحمل ونقل بظرفیت ۱۵٫۰۰۰ تن‌غرق کردیده‌وهفت کشتی باری نیز طعمه‌حریق‌شده‌اند.

درآبهای نارویك که در آنجا نیروی دریائی تقویت کردیده بیك ناوشکن و یك رزمناو دشمن‌سخت‌آسیب رسیده‌است. نیروی آلمان‌درمرکزنروژوقطعه‌های (مسژن) و(مو) تقویت کردیده است.

نیروی قطعه نارویك در مقابل دشمنی که از حیث شماره تفوق دارد بعملیات تدافعی قناعت میورزد.

برلن ـ راجع بسر نوشت نمایندکان سیاسی هلند وبلژیك و لوکزامبورك مامور برلن ونمایندکان سیاسی آلمان مامور لاهه وبروکسل ولوکزامبورك خبرکزاری‌آلمان آکهی میدهد پس از آنکه وزیر مختار آلمان مامور لوکزامبورك در اثر اقدامات نیروی‌مسلح آلمان از آن کشور نجات یافت کاردار لوکزامبورك نیز ازبرلن حرکت کرد. سفیر کبیر بلژیك مامور برلن بسوی مرز سویس رهسپار شد وبمجرد رسیدن‌سفیر کبیرآلمان مامور بروکسل بخاك آلمان وی نیز ازمرز سویس خواهد کذشت

وزیرمختارهلند همچنان دربرلن بسرمی برد وهنکامی بوی اجازه حرکت ازاین‌شهر داده خواهد شد که در باره سرنوشت وزیر مختار آلمان مامور هلند وکارکنان‌سفارت آلمان در لاهه خبرهای رضایت بخش برسد

بطوری که‌خبر رسیده نمایندکان سیاسی آلمان‌درلاهه دستکیر کردیده‌وبوضع ناهنجاری باز داشته شده اند. راجع برفتاری که‌در حق اتباع‌هلندوبلژیك درآلمان می‌شودخبرکزاری آلمان آکهی میدهد رفتاری که‌درحق آن‌ها دراین کشور می شود بهیچ رو ماهد رفتاری نیست که‌نسبت باتباع انکلیس وفرانسه‌صورت می کیرد آنمان درحق اتباع هلند و بلژیك همانکرنه رفتاری می کند که اولیای امور ین دو کشور درسر زمینهای خود نسبت بالمانیها پیش کرفته‌اند.

برلن ـ بناباظهار خبرکزاری آلمان فکرتمام ملت متوجه سری است که‌در اسلحه جدیدآلمان که‌بوسیله آن‌دژ(ابن‌مال)دربلژیك تصرف‌شده موجوداست.

دراینخصوص یادآوری میشود که هیتلر درآغاز جنك اظهار داشته‌بود که‌آلمان سلاح مخصوصی دارد که برای پایان بخشیدن جنك بتنهائی کفایت خواهد کرد درخصوص کیفیات این سلاح اسرارآمیز شایعات غریب وعجیبی درافواه جاری‌است.

بعضی میکویند که مقصود از این سلاح یکنوع هنرنمائی خاص هواپیماهای‌بمب‌افکن است وبرخی براین عقیده اند که این سلاح عبارتست از اشعه مرك که در ادبیات معاصر بسیاراز آن‌یادشده است‌ونویسندکان‌درمان‌های خود درپیرامون آن داستانها طرح کرده‌اند لیکن‌علما و عملا تاکنون‌وصول بدان ممکن نشده است.

دسته‌ئی نیز میکویند- چتربازان آلمانی هنکام فرود آمدن بزمین اسباب مخصوصی باندازه یك کوله پشتی باخود دارند که‌بوسیله آن میتوانند در دایره ئی بشعاع چندین صد مترهرچه‌وجودداشته‌باشد باخاك یکسان کنند طرفداران این عقیده تذکر میدهند که دانشمندان درتجزیه(آتم) یکنوع‌ماده بالاتر از رادیوم کشف کرده‌اند که بی‌اندازه‌نیرومند است بحدی که شخص نمی‌تواند به‌آن‌نزدیك شود مکر بوسایل خاصی مجهزباشد شهرت دارد که با هیچ وسیله فنی نمیتوان با اثرات این اشعه مبارزه نمود

در هر صورت‌چکونکی این‌اسلحه‌جدید اهم ازآنکه هرچه باشد مسلم‌است که بکار بردن آن مرحله جدیدی رادر فن جنك‌آغاز خواهد نمود که فقط با انقلاب ناشی‌ازاختراع اسلحه کرم‌قابل مقایسه خواهد بود. این که نیروی آلمان توانسته اند درظرف دو روز دژ های مستحکم بلژیك را بکشایند کواه برآن است که درجنك های امروزاستحکامات‌مانند پیش همچون سد های تزلزل ناپذیر نیستند و بهمین جهت باید چنین نتیجه کرفت که‌خط ماژینو دیکر برای فرانسه یك وسیله تدافعی کافی نیست کارشناسان امور لشکری‌خاطرنشان میکنند دژ (لیژ) که بامداد دو شنبه بتصرف نیروی آلمان در آمد مرکز استحکامات تمام ناحیه (لیژ) است و سقوط این دژ ارتباط استحکامات نامبرده را بکلی قطع می کند. و بدینطریق دژ هائی که بطور جداکانه مشغول پایداری میباشند با سایر استحکامات ارتباط ندارند.

موضع مستحکمی که بدست‌نیروی آلمان افتاده‌است در کرانه رود (موز) یعنی‌درمرکز شهر(لیژ) واقع است. این موضع از جمله نیرومند ترین دژهای اروپا بشمار میرفت.

از آن‌هنکام که نیروی آلمان بکرانه (هارلین‌کن) واقع درخاك هلند رسیدندبرتمام ناحیه (زوی‌درزه) دست یافتند وتمام شهرستان (کرنینك) را نیز اشغال کردند.

نیروی آلمان‌ضمن پیشرفت درنقاط‌جنوبی (ساربروك) از سر بازان فرانسه ششصد تن اسیر کرفتند.

علاوه بر تلفاتی که بنیروی دریائی‌دشمن وارد آمد اعلامیه‌ئی که امروز انتشار یافت حاکی است که روز دوازدهم و بامداد روز سیزدهم ماه مه هواپیما های‌آلمان چهار کشتی دشمن را غرق‌نمودند.

یك‌ناوشکن ویك کشتی حامل سربازان بمجرد آنکه بمبهائی به‌آنها خوردغرق‌شدند دو کشتی دیکر حامل سر بازان طعمه حریق کردیده‌وغرق‌شدند. تنها کشتیهای‌حامل‌سربازان هشتهزارتن ظرفیت داشت.

بلگراد ـ خبرکزاری‌آلمان آکهی‌می دهد (لازار مارکویچ) وزیر داد کستری یوکوسلاوی در انجمنی که در (پتروکراد) تشکیل یافت چنین اظهار داشت : کشور ما طرفدار صلح است ودولت ما مایل است در محیط صلح قضایای مربوط بخودرا حل‌وفصل کند ومیخواهد درپرتو صلح و آشتی دایره تمدن واقتصاد خویش‌را توسعه دهد تاملت‌خود را خوشبخت نماید دولت ما هرکز در جنك کنونی ذینفع نبوده و قصد دارد از اینکونه کشمکش بر کنار ماند وطوری بیطرفی‌خودرا حفظ کند که زیانی بهیچ کس وارد نیاید.

برلن ـ خبرکزاری‌آلمان‌درباره کشف ۳۲۰۰۰ نقشه جغرافیائی آلمان هنکام‌ورود نیروی‌آلمان‌به (ارنهیم) تفصیلاتی بشرح زیر می دهد :

یکی از افسران پیاده نظام نقشه های نامبرده را درمرکز ستاد ارتش هلند می یابد اینها نقشه های جغرافیائی آلمان بودند که بزبان هلندی شرحی در حاشیه آن هانکاشته شده بود.

این نقشه‌ها نشان میدهد که هلندی ها قصد داشته اند که درناحیه‌صنعتی آلمان وارد شوند. آنها بکمك انکلیسها این نقشه هارا با کمال دقت ترسیم نموده بودند مرزهائی که درآن تعیین شده‌از شمال جزیره های واقع در دریای شمال وازخاور رود (ورز) تانقطه (فولدا) ازجنوب (الس)و(بون) و (نورمبرك) می باشد.

این نکته جالب‌توجه است که نقشه‌های مربوط بناحیه صنعتی آلمان با مقیاس ۱۰۰ هزارم وجاده های مهم بویژه هدفهای نظامی بخط سرخ ترسیم شده‌است. ازاین‌رو معلوم میشود هلندقصد داشته است بتحریك انکلیس بکشور آلمان حمله‌برد.

برلن ـ نیروی آلمان درشمال(مسژن) درنزدیکی (ممو) واقع درشمال نروژپس‌از یك جنك فاتحانه سیصدتن اسیر کرفتند که اغلب آنها انکلیسی‌هستند.

وزارت امور خارجه آلمان بوسیله دولت‌هائی که درلندن و پاریس و بروکسل ولاهه عهده دار نمایندکی آلمان می باشند یادداشتی راجع باوضاع چتربازان‌تسلیم‌دولت های انکلیس وفرانسه وبلژیك و هلند نموده است دائر براینکه هرکاه باچتربازان‌نامبرده مخالف مقررات بین‌المللی رفتار شود دولت آلمان بااسیران جنك دشمن شدیدامعارضه‌به مثل خواهد کرد.

(پل‌رینو) نخست وزیر فرانسه عصر یکشنبه اعلامیه زیر را منتشر نموده است : آلمانها دربلژیك وهلند چتربازانی را به کار می‌برند که ملبس بلباس متحدالشکل نیروی هلند وبلژیك یا لباس های غیرنظامی‌میباشند اینك بقوای فرانسه دستور داده شده است‌هر چترباز آلمانی را که درفرانسه اسیر کنند بی درنك تیرباران کنند.

فرمانده عالی نیروی آلمان‌دراینخصوص چنین اطلاع میدهد :

اظهارات (پل‌رینو) دائر براینکه چتر بازان‌آلمانی‌لباس‌متحدالشکل بیکانه یاغیرنظامی دربر کرده‌اندروغ‌است‌نخست‌وزیرفرانسه‌سرباز نیست و ظاهرااطلاع ندارد که‌کردانهای چتر بازجزو واحدهای‌رسمی‌ارتش‌آلمان‌اند که در زمان صلح تشکیل یافته وبرای‌انجام ماموریت های معینی‌پرورش یافته‌اند لباس‌چتر بازان‌لباس مخصوصی است که‌مطابق‌با چکونکی‌ماموریت آنهاست هیچ شباهتی‌با لباسهای متحد الشکل کشورهای بیکانه یا لباسهای غیر نظامی ندارد باوجوداین هرکاه (پل‌رینو) برای هلاك کردن این چتربازان دلیر درصدد بهانه جوئی بر آید دولت آلمان‌درمقابل این‌بیدادکری‌فاحش‌شدیدا معارضه بمثل خواهد کرد. بعد ازاین‌درمقابل هرچترباز آلمانی که تیرباران شود ده تن از سربازان اسیر فرانسوی بیدرنك اعدام‌خواهند کشت.

برلن ـ محافل‌صلاحیت‌دارنظامی اطلاع میدهند که‌واحدهای‌زره‌پوش‌آلمان باواحد های زره پوش دشمن برخورد کرده حملات آنها را دفع نموده‌اند.

لندنـ اعلامیه‌ئی که امروزعصر وزارت هواپیمائی‌انتشارداد چنین‌حاکی‌است : هواپیما های انکلیس درتمام نقاط جبهه باشدت هرچه تمامتر عملیات خویش‌رادنبال نموده وباچندین هواپیمای بمب‌افکن‌دشمن روبروشده اند. این هوا پیما های بمب افکن بیشتر اوقات همراه هواپیما های جنکی بوده‌اند. کزارشهائی که تاکنون رسیده‌حاکی است هواپیما های‌مابیش از چهل هواپیمای دشمن راسرنکون کرده‌اند و حال آنکه خود کمتر تلفات دیده اند. در نتیجه پیشرفتی که‌هواپیماهای ما نموده‌اندبخوبی معلوم است ادعای دشمن راجع بانهدام هوا پیما های (اسپیت‌فایر) تاچه اندازه بی اساس می‌باشد پس اززدوخوردی که امروز دراوایل بامداد درنزدیکی (رتردام) روی داد تنها یك هواپیمای‌ساخت کارخانه(اسپیت‌فایر)ناکزیربفرود آمدن‌شده‌وحال آنکه‌سه‌هواپیمای‌بمب‌افکن‌دشمن ودست کم‌یك‌هواپیمای‌جنکی آن که‌همراه‌هواپیما های‌بمب‌افکن‌حرکت‌می کردندسرنکون کردیده اند.خلبان هواپیمای (اسپیت‌فایر) تندرست مانده‌است.امروز حمله دشمن برفرودکاههای ماچندان سخت نبوده ودرنتیجه‌آن کمترزیانی بفرودکاههای ماوارد آمده وشماره کشتکان نیز کم است. هوا پیماهای بمب افکن شب هنکام برفراز جبهه پرواز کرده وحمله هائی که‌بنیروی‌دشمن‌نموده ازپیشرفت‌آن‌جلوکیری کرده اند.

پس‌ازآنکه سربازان‌دشمن فرودکاه (والهاون) رابتصرف درآوردند هواپیماهای بمب افکن ما بیمباران آن پرداخت بطوری که‌دشمن نتوانست ازآن‌بهره کیرد. حمله‌آن هواپیماها دروسط روز روی داد. سربازان دشمن که‌در خاك بلژیك ولوکزامبورك پیش میرفتند مورد بمباران هوا پیماهای ماقرار کرفتند.

هوا پیما های مامور دفاع کرانه در کرانه‌هلند بسیر وکشت پرداختند وباچندین هواپیمای دشمن‌رزم نمودندوهمچنین بر کشتی های کشتی دشمن حمله بردند.

لندن ـ مجلس‌اعیان هم امروزتشکیل جلسه داد و قبل از پایان مذاکرات پیشنهاد لرد (هیلیفکس) را راجع باظهار اعتمادبکابینه چرچیل باتفاق‌آراء تصویب نمود:

وزیر امور خارجه از تحول ناکهانی اوضاع درطی‌چند روز اخیرصحبت کرده کفت:باردیکر آلمان بدون توجه بمراسم‌دیرین‌ومقررات‌بین المللی بدو ملت همسایه کوچك خودحمله‌برده است. این جنایت که دنباله تبه کاریهای سه هفته پیش آلمان برعلیه دانمارك و نروژاست بار دیکر بجهانیان نشان میدهد که متفقین‌بر علیه چه نیروی مخربی شروع بمبارزه نموده اند و فتح برآلمان تاچه اندازه برای دنیا کران تمام خواهد شد اینکه هلند و بلژیك بدون‌آکهی قبلی و با وجود بکار بستن‌اصول بیطرفی کامل بدون جهت مورد حمله قوای آلمان‌قرار کرفتند کواه برآنست ملت های متمدن ناکزیرند که‌بیدرنك درصدد چاره‌جوئی بر آیند.

ضمن اشاره بپیش آمدهای اخیر لرد (هیلیفکس) چنین کفت:

بمحض اینکه خبر حمله‌آلمان بمارسید و دولت هلند وبلژیك از ما استمداد نمودند نیروی متفقین بیدرنك بجبهه جنك اعزام کردیدند و اینك در جبهه باختر جنك مهمی ادامه دارد.

در هلند آلمانیها برای بدست آوردن دژ های هلند اقدام بحملات بسیار شدیدی نموده و پیوسته بنیروی هواپیمائی و قوای چترباز خویش‌متوسل‌میکردند وازکلیه وسائل مخالف قانون واصول جنك سوء استفاده می کنند. چتر بازان‌آلمانی‌نه تنهالباس‌متحدالشکل نیروی متفقین را در برمیکنند بلکه بلباس کشیشان در میایند و بعلاوه مانند جنك نروژ از جاسوسانی که قبلا بخاك هلند اعزام داشته اند استفاده‌کامل میکنند.

اینك درهلند جنکهای شدید ادامه‌دارد و بویژه شدت‌پیکاردرناحیه‌رتردام فوق العاده زیاد است بلژیکی‌ها درپس خطوط تدافعی مقدم خود جدا ایستادکی میکنند و درشمال غربی بلژیك‌جنك بسیار شدیدی بین‌قوای‌بلژیك ونیروی آلمان که درآن ور رود (موز)موضع کرفته اند ادامه دارد.

تمام اقدامات لازم برای کمك به هلند وبلژیك ازلحاظ‌نیروی‌زمینی‌و دریائی‌وهوائی بعمل‌آمده است. اکنون‌نیروی‌فرانسه‌وانکلیس بادشمن روبرو شده‌اند ونیروی‌هوائی متفقین آنهارا درعملیات زمینی کمك میکنند.

درنروژ نیز جنك درنارویك جریان‌دارد ونیروی ما که درقسمت جنوبی‌تر این بندر قرار دارند اکنون با ستونهای نیروی دشمن که از طرف (نامسوس) پیش میایند در زدوخورد هستند. لردهیلیفکس شمه ئی نیز در پیرامون ترتیب ورود نیروی انکلیس به ایسلند و طرز پذیرائی مردم جزیره نامبرده از آنها سخن کفته اظهار داشت : ایسلندیها میدانستند که قصد نیروی انکلیس از ورود بسرزمین آنها اینست که نکذارند بلائی که برسر اهالی نروژ ودانمارك آمدآنان را نیز دامنکیر شود.

(لردشل) پس از اظهار خوشوقتی از تشکیل دولت جدید کفت : ملت انکلیس کاملا تصمیم‌دارد وظیفه‌ئی را که بعهده‌اش‌سپرده‌اند انجام‌دهد. ما ازملت آلمان کینه‌ئی بدل‌نداریم ونمیخواهیم از پیشرفت طبیعی آنان تاحدی که از حدود حق تجاوز نکند جلوکیری کنیم لیکن درعین‌حال حاضر نیستیم تفوق آن کشور دولت کنونیش را بدیده اغماض‌بنکریم

لندن ـ بناباظهار خبرکزاری انکلیس (ایدن) وزیر جنك در پاسخ پرسشی که در مجلس ازوی بعمل آمد اظهار داشت که فورا وسایل‌جلوکیری ازخطرفرودآمدن چتربازان آلمانی مورد بررسی قرار کرفته وامید وار است بهمین زودی کزارشی به مجلس تقدیم نماید.

در کانون بانوان

تاریخ کتابخانه ها در ایران

بقیه ازصفحه اول

علمی‌دردوره‌های مختلف‌برداخته اظهارداشتند : « علت عمده نهضت بزرك علمی در شرق وغرب وجود ایرانیان بود. خراسان‌وماوراء النهر از حیث کثرت کتابخانه ها بر دیکر جاها رجحان داشته چنانکه موضوع کتابخانه بخارا که شیخ‌الرئیس رابدان پایه رسانید در زمان سامانیان شهره آفاق است. سامانیان کتاب و کتابخانه را رونق دادند دیلمیان ووزرای ایشان درری واصفهان وپارس اینکار را کردند، در دوره سلجوقیان هم بمساعی وزرای بزرك ایرانی موضوع علم و تاسیس کتابخانه تعقیب وکاملتر شد، صدها کتابخانه بزرك درخراسان و ماوراء النهر وجودداشت تنها شهر مرودارای ده کتابخانه بود ،خلاصه درهمه شهرهای ایران درآن‌قرون بنکاههای علمی وجودداشته حتی در کرمان که‌در کوشه‌ای افتاده‌بودنیزچنین بنکاههائی موجودبوده‌است

خواجه نصیرالدین‌حکیم‌ایرانی‌درخرابی بغداد باندازه ای که میشد بداعلم رسید واز دانشمندان دستکیری نموده جانشان را خرید و نیز بقایای کتابها را جمع آوری کرد و در مراغه کتابخانه بسیار عظیمی که تا چهار صد هزار عدد شماره کتب آنرا نکاشته‌اندتاسیس کرد خانواده جوینی هاهم بنوبه خوددراین راه کمك کردند »

«پنج قرن‌اخیررامیتوان‌ازحیث کتابخانه‌و کتاب‌تقریبایك نواخت‌دانست‌بهترین‌سازمانهای علمی این‌قرون‌راجع بهمان‌عصر صفوی‌میباشد در دوره افشاریه وزندیه علم از این میزان‌ها پائین‌تر آمد تابالاخره کار علم که‌بدانجا رسید کوئی‌خداوندکارحکیم دانا بواسطه‌استحقاق تاریخی‌وسوابق علمی‌این کشورباستان‌نپسندید که بدین فقرعلمی که قهرا نتیجه اش فناست دوچارباشدو برای یك بار دیکر دست توانای خدای ایران‌قدرت نمائی‌نموده‌یکی‌ازبزرکترین فرزندان رشید ونوابغ این کشوررابرانکیخت تا با اندیشه‌حکیمانه باصلاح‌همه شئون اجتماعی کشورپرداخت پس ازایجاد آسایش همکانی توده‌توجهی‌بعلم وفرهنك کماشت در نتیجه در مدت کمی‌آنقدر بنکاههای علمی و آموزشی برای کودکان جوانان‌و سالمندان‌وزنان‌بوجود آمد که‌هیچکاه تعمیم فرهنك را تاریخ کشور شاهنشاهی تا این اندازه بیاد ندارد.

از روی‌حکمت‌تاریخی میکوئیم که‌وسائل تحصیل برای همه طبقات بطور تساوی‌تادرجات بسیارعالی هیچوقت در کشور بدینسان وجود نداشته است.»

امروزه کذشته‌از کتابخانه های مدارس قدیم که غالبا باقی است‌بموجب‌آمار فرهنکی مربوط‌باخر سال ۱۳۱۶ در کشور شاهنشاهی ۲۲۳ کتابخانه‌عمومی(باستثنای کتابخانه های خصوصی و کوچك) موجود است که تعداد کتاب های آن‌ها به۴۴۷۱۵۲ کتاب‌می‌رسد.

درپایان‌عرض میکنم‌درچنین‌دوره‌مساعدی ازدل وجان باید دعاکو و شکرکزار موجد این همه سعادت باشیم و شکرکزاری عملی حقیقی‌هم پیروی از نیات مقدس شاهانه و قدر وقت دانستن است.

پایان

جدول ها

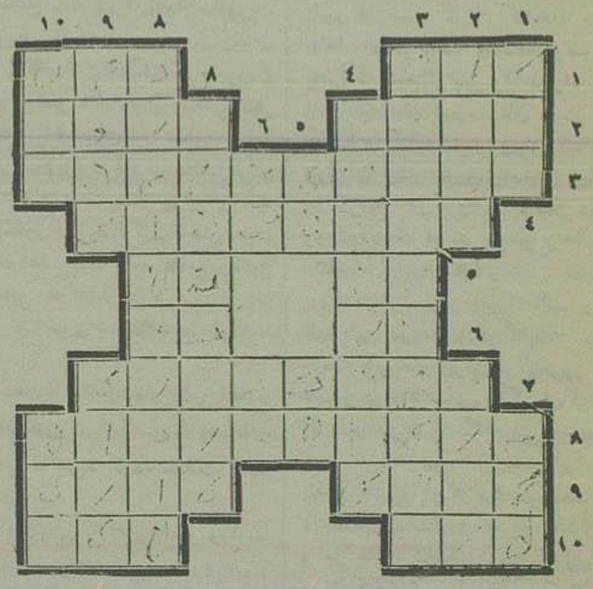

طرح کننده - ستوان ۲ کانکر

عمودی و افقی

۱- از اعضاء بدن - ازناپاکی خون پیدامیشود ۲- گرفتار - شادی ۳- یکی ازنیروهای مهم ارتش ٤- کسیکه در قسمت روانشناسی ماهراست ٥- واحد پول ژاپن - یکی از اوزان ٦- اگر حرفی باخر آن اضافه کنی بدریخت میشود - کجاست ؟ ۷- جاهای مرطوب ومخازن آبرا اینطور میکنند ۸- دریاهارا طی میکنند ۹- همدم کمك وهمراه ۱۰- باتغییر کوچکی درراه آهن استعمال میشود - یکی ازبازیها .

جدول حل شده شماره پیش

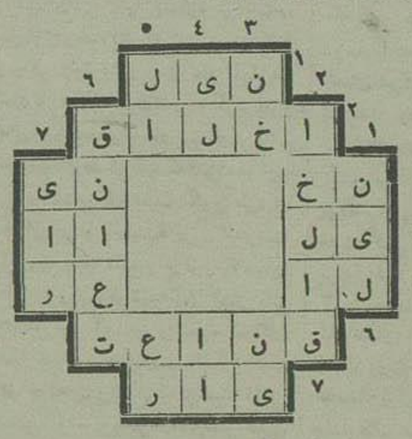

طرح کننده : باقر میخچیان

افقی وعمودی

۱ - رود عظیم مصر ۲- خوب آن مایه موفقیت در زندگی وزشت آن باعث بیزاری مردم است ۳ - همیشه همراه سو زن است - . ازجدا ئیها شکایت میکند ٤ - پهلو ان - رود ساحلی شمال فرانسه است که پس از مشروب کردن شهر (سنتومر) بدریای شمال میریزد ٥- لانه ای که نیمش برباد رفته - تکرارش اسم درختی است ٦ - توا نگر کندمرد را ؟ ۷- ناپایدارش وا دوست مدار

سالن رقص مادموازل زیبا

انواع رقصهای تانگو، رومبا، اسلوفوکس، والس، والس بوستون، فوکس، والس انگلیسی ، والس آلمانی پاسه دوبل، کنگا با آخرین اسلوب اروپا تعلیم داده میشود

اوقات تعلیم : برای خانمهاازساعت۸ تا۱۲- برای آقایان ازساعت ۱٦تا ۲۱ برای پراتیك شب‌های جمعه وسه شنبه ازساعت۱۸ تا ۲۰

نشانی : خیا بان سوم اسفند کوچه مقابل ابرا تلفن ٤۰۲۲

آ- ۱۱۷۱ ۵-۲

بار فیروز

خیابان لاله زار جنب کوچه برلن

از تاریخ ۲۱ اردیبهشت ماه ۱۳۱۹ روز وشب باز و خانمها و آقایان محترم را برای تغییر ذائقه دعوت مینماید.

آ- ۱۱۳۰ ۵-۵

آقایان دارندگان پول برای معامله شرطی

در برابر املاك پسندیده وسود شایسته بیازر دائی نیك‌روش مراجعه فرمایند.

نشانی: خیابان سپه جنب بیمارستان دولتی تلفن ٦۱۳۹ آ-۷۲٦ ۲۰-۹

آگهی مناقصه

وزارت پیشه‌وهنر خرید آجرصد اسید روغن برای فرش کف‌وپوشش دیوارهای کارخانه روغن کشی‌ورامین رابمناقصه میگذارد .

پیشنهاددهندگان میتوانند برای گرفتن مشخصات آجر بامبرده باداره فنی و ساختمان وزارت مراجعه و پیشنهاد خود راتا ساعت ۹ صبح روز ۲۵ر۳ر۱۹ در مقابل سیدبدفتر وزارت تسلیم نمایند شماره ۸۰۱۲ر٤۳۵ آ-۱۲۳۳ ۲-۲ وزارت پیشه و هنر

یقین است هرکس قصد خرید رادیو دارد بمحض خواندن این آگهی چندروزی صبر خواهد نمود

بزودی رادیو های تلفونکن بهترین رادیو های عالم

مارك ۱۹٤۰و۱۹٤۱

برای مغازه رادیو تلفونکن - میدان مخبرالدوله میرسند

همه نوع لامپهای تلفونکن وسایر یدکی‌ها موجود وانواع رادیو تعمیر می‌شود

آ-۹۹٦ ۱۰-۸

بنگاه ملکی فارس

بواسطه خرابی منازه‌های جنب حمام نادری خیاطخانه زیبامو قتاانتقال یافت تلفن ٦٤۱۷ مسررو

آ-۱۱۰٦ ٤-٤

نیاز مندیها

تقاضا از مراجعین محترم

کفاشی میهن بواسطه خرابی لانه‌زارموقتاً درباغ علاءالدوله واقع درخیابان لاله‌زار انتقال یافته است آ-۱۳۹۹ ۱-۵

اجاره داده میشود

یك قسمت آپارتمان مشتمل بر سالن مبله و یك اطاق خواب با مبل های لوکس و یك اطاق جدا گانه با تلفن و برق وحمام‌دوش باوان ولوازم توالت و آشپزخانه باگاراژ اجاره داده میشود طالبین ازساعت ۱ تا ظهر درخیابان دولت چهارراه سید علی کوچه ده متری تلگرافخانه کاشی نمره ۱۳۵ مراجعه نمایند آ-۱۳۹۷ -۱-

خانه برای اجاره

خانه ایست توی کوچه معاون السلطان کوچه اول دست راست در چهارم دست چپ دارای هشت اطاق زیر ورو با انبار واحتیاجات دیگر وسیم کشی برق وبافضای مشجر بمساحت تقریباً پانصد متر نیازمندان بخانه پهلوی همانخانه در پنجم کاشی شماره (۱۲) یا تلفن ٦۷۵۵ مراجعه فرمایند تلفن هم باکمیتانور ممکن است داشته باشد . آ-۱۳۸۸ ۱-۳

یکباب خانه

دارای هفت اطاق و سایر لوازم واقع درچهارراه حسن آباد کوچه محمودیان کاشی شماره ۷ گروتصرفی داده میشود طالبین بهمان خانه مراجعه نمایند .

آ-۱۳۷۵ ۱-۳

یکدستگاه اتومبیل سواری دوج ۱۹۳۵

بدون عیب و با وضعیت خوب فروخته میشود طالبین درچهارراه یوسف آباد کوچه دوم دست چپ معروف بکوچه شش‌متری منزل آکوپیان مراجعه نمایند .

آ-۱۱۸۵ ۳-۳

بواسطه مسافرت بامریکا

یك پیانو بکر بفروش میرسد طالبین در روزهای دوشنبه وچهارشنبه از ساعت ۵ ببعد ودر روز جمعه از صبح تا ظهر به میسیون امریکائی (دبیرستان نوربخش) واقع درخیابان رفائل آمده و بدربان رجوع نمایند .

آ- ۱۳۳٦ ۲-۳

یکنفر حسابدار ومنشی ورزیده و مجرب که سالها دروزارتخانه ها درقسمت حسابداری وانشاء متصدی امور مهمه بوده وفرانسه نیز میداند مایل است در یکی از شرکتها یا تجارتخانها اعم ازمرکزیاشهرستانها مشغول کار شود طالبین بدفتر روز نامه اطلاعات یا تلفن ۴۹۳۱ مراجعه فرمایند.

آ-۱۱۹۵ ۵-۴

یکعددماشین تحریر لاتین

کیفی‌نو بدون عیب فروخته میشود خیابان سپه ماشین‌نویسی توانا آ-۱۳۷۳ ۳-۳

نفع اصحاب معاملات فقط

مراجعه بتجارتخانه سپهبانی تلفن ۷۱٤۸ است

آ-۸۳٤ ۸-۱۰

تصحیح

دفتر دادگستری زنجان اطلاع میدهد درآگهی انحصاروراثت مرحوم عباسقلی دادشیون که درشماره‌های ۳۹۳۰ و۳۹٦۰ و۳۹۹۲ بطبع رسیده بجای عباسقلی (متوفی) اشتباها عباسعلی چاپ شده است .

آ-۱۲۷۱ ۲-۳

داستان خرداد ماه

شوریده

نگارش ح . م . حمید

شیرین - عجیب - پرحادثه - مؤثر حاوی دلکش ترین نکات عشق و اخلاق - راهنمای بزرك دلباختگان وحقیقت جویان - مایهٔ عبرت وشادمانی - روزپنجشنبه ۲ خرداد ببهای ۲٫۵ ریال منتشر میشود .

کتابفروشی رازی

آ-۱۱۷٦ ۳- ۵

کلی وجزئی نفروش میرسد

آ-۱۰۲۹ ۳-۵

یك حیاط کوچك

که دارای سه ومنتها چهار اطاق بالوازم باشد اجاره میشود دارندگان بوسیله تلفن ٤٦۷۷ بدفتر روزنامه اطلا عات مراجعه نمایند .

آ-۱۲۲۹ ۲-۲

آگهی قابل توجه

هر مارك رادیو مخصوصا رادیو های R. C. A. (ویکتور) از هر کجاخریداری شده برای تعمیر ومیزان خرید لامپ ولوازم آن به تجارتخانه امین غنیمه لاله‌زار رجوع فرمائید .

آ - ۷۰۳ ۱۰-۱۵

همه میدانند

که فقط درآموزشگاه توانا میتوان ماشین نویسی را با اسلوب صحیح ده روزه یادگرفت — خیابان سپه مقابل خیابان استخر

آ-۱۲۷٤ ۱-۲

پول برای معامله شرطی

حاضراست رجوع فرمایند ابتداء خیابان فردوسی شماره ۷٤ تلفون ۳۸ ۷۹ به بنگاه ستاره

آ-۱۲۵٤ ۱-۵

مقالات خواجه عبدالله انصاری

بضمیمه کتاب زینت المتقین درتهذیب اخلاق از چاپ خارج شد. از کتابفروشی اسلامیه بچهار ریال خریداری فرمائید.

آ-۹٤۰ ٦-۱۰

چاپ دوم کتاب اول ودوم

خواندنی های کودکان منتشرشد آ-٦٤٤ ۹-۱۰

دهات خریداری کوچك وبزرك درهرجا میخواهید

به بازرگانی نیك روش مراجعه فرمائید

نشانی خیابان سپه جنب بیمارستان دولتی تلفن ٦۱۳۹

آ-۷۲۷ ۸-۱۰

تفسیر قرآن بفارسی

جلد اول و دوم مواهب علیه (تفسیر حسینی) بامقدمه و تصحیح وحواشی آقای سید محمد رضاجلالی نائینی انتشار یافت محل فروش کتابفروشی اقبال خیابان ناصر خسرو هدیه هرجلد ۲۵ ریال

آ-۹۷۰ ۵-۱۰

تجارتخانه کار گذاری احدی از میدان سپه اول لاله‌زار تلفن ٤٦٦۵

برای یادآوری و تذکر

در خیابانهائی که مورد خرابی واقع شده چنانچه املاك فروشی باشد فروشندگان به آدرس فوق مراجعه فرمایند بهبودی انجام داده خواهد شد

ح.ع احدی

آ-۹٦۸ ۵-۵

شرکت نوشابه سازی ایران (ارارات سابق)

ازمحل سابق خود (شاه آباد) به خیابان شاه (نادری) کوچه نوبهار شماره ٦-۸ منتقل وکارخانه همیشه محصولات عمده خود را - الکلهای خوراکی و صنعتی - کنیاك - لیکور - و دکا - عرق ساده - وانواع شرابها تهیه و بفروش میرسد .

تلفن ٦٦۷۹ تلگراف - نوشابه سازی ایران

آ-۱۰۸٦ ۵-۱۵

جوانی را ازنو

دریابید

با تیغ شش صدم میلیمتر سه دقیقه از روی ساعت صورت خودرا بتراشید واز نرمی آن تیغ استفاده کنید .

نماینده انحصاری : تهران حاجب الدوله تجارتخانه اجابت تلفن ۵۲۸۹

آ٦۲٤ ۹-۱۰

کاغذ . شیشه . فیلم . دوربین عکاسی . دواجات

Agfa

وارد

سفارشات شهرستانها در اندك مدت انجام و فرستاده میشود

تجارتخانه مارتین تهران

نماینده Agfa در ایران

آ- ۱۱۷۰ ۲-۵

استعمال خمیر دندان دراراابصرفه شما است

مرکز فروش کلی وجزئی تجارتخانه قناعت تیمچه حاجب الدوله

آ-۱۱٤٦ ۳-۵

بنگاه کارگشائی کوشش مقابل بازار

خانه های نوساز محل های مرغوب با تعویض املاك حاضر طالبین مراجعه فرمایند

به تلفون ۷۹۹۷ آ-۱۱۷۳ ۲-٤ مدیر وموسس رحیم جوادی

زایشگاه وبیمارستان خصوصی

خیابان استخر کوچه بیژن تلفن ۷۰۲۵

دارای اطاقهای خصوصی واطاق عمل مخصوص عملیات جراحی زنانه ومامائی بتازگی تاسیس گردیده . خانمهای آبستن وبیماران بانهایت دقت و مواظبت تحت نظر مستقیم دکتر ریاضی معالجه و برای پیش‌بینی و جلوگیری از خطر ات زایمان بعد از ظهر هاشخصا از بیماران پذیرائی مینماید .

آ-۸٦۹ ٦-۱۰

دکتر مهرابیان

دیپلمه دانشگاه برلن باپیشینه ۳٤ ساله بیماری‌های زهروی (مقاربتی) و داخلی و جلدی همه روزه ازساعت ۸ صبح وازساعت ۵ بعد ازظهر تا۹ پذیرائی میشود خیابان شاه کوچه سیدهاشم تلفن ۸۹۱۰

آ-۷۸۹ ۷-۱۰

دکتر ناظم کوك آلتای

متخصص درامراض مجاری بول تناسلی ، جلدی وزنانه

که سالهای مدید در ترکیه وفرانسه - آلمان کار کرده است ازمریضهای محترم پذیرائی مینماید .

معالجات وتشخیص بوسیله الکتریسیته انجام میشود

نشانی چهار راه یوسف آباد کوچهٔ ازهری

آ- ۱٤۷ ۱۹-۳۰

دکتر فقیهی شیرازی

مبتلایان بامراض مقاربتی را از ساعت صبح مد ازظهر میپذیرد خیابان ایران (عین الدوله سابق) جنب داروخانه عافیت تلفن ۹٤۳٤

آ- ۷۸۸ ۷-۱۰

اگر به نوباوگان خودتان علاقه مندید

فقط درشگه بچگانه برنابر که معروف دنیا است ابتیاع فرمائید .

نماینده درایران - ب . خواجوی - خیابان لاله زار روبروی کافه ژاله - تلفون ۷۵۷۷

BRENNABOR

آ-۱۱۲۸ ۳-۳

۱۹۰۰۰

مهندسین و کارکنان فنی کارخانه معظم

رادیو TEFAG تفاك

جدیدترین شاهکار صنعتی خود را برای تماشای مشتریان محترم دربنگاه نمایندگی رادیو تفاك بمعرض نمایش گذارده‌اند رادیو تفاك بابرق تمام شهرستانهای ایران تطبیق مینماید .

لوازم رادیو تفاك همواره موجود است

نماینده انحصاری - خیابان شاه - جنب سینما مایاك تلفون ۸٤۵۲

آ-۱۱۵۰ ۳-۵

برای خرید یا فروش خانه. زمین .دهات.اتومبیل

اجاره خانه - بیع شرطی : رجوع فرمائید بتلفن ۹۷۸٤ خیابان لاله زار بنگاه کوشان

آ- [illegible] ۱۰-[illegible]

اقتباس و نگارش ره نامور — -۷۰- — تالیف ح.ج. ولز

دانشمند معروف انگلیسی

جنگ آینده

قسمت چهاردهم - توپ فضاپیما

« آقای سرمهندس : اگر الساعه توپرا آتش کنند گلوله بمقصد خواهد رسید؟»

سرمهندس تأملی کرده پاسخ میدهد

« تصور نمیکنم : خیلی احتمال دارد از محیط جاذبه ماه گذشته ودرفضای بی‌پایان پیش برود . الساعه ساعت پنج بعد از ظهر است . درساعت هفت میتوانیم توپرا آتش کنیم . .

کاترین با حالی هیجان آمیز جلو رفته میگوید :

« آقا : اگر ساعت هفت توپ را آتش کنید گلوله بمقصد خواهد رسید ؟»

« بلی: مطابق حساب‌های ریاضی که کرده‌ایم درست سرساعت هفت باید گلوله را آتش کنیم.»

موریس جلو رفته دست کاترین را گرفته می گوید .

« برویم ! الساعه بدون تأخیر برویم.» و بلا فاصله نگاهی استفهام آمیز بکابال می کند .

کابال باهمان متانت ووقار معهوداظهار میدارد .

« چه مانعی دارد : ممکن است الساعه خودتان بمحل حاضر شوید. »

پاس وارنی چون این حرف را میشنود خودرا باخته هردو دست‌را بسوی آسمان‌بلند کرده فریاد میکند :

«بنام الـائیت : بنام رحم وعاطفه پدری من نسبت باین عمل اعتراض میکنم . آه: راضی بشکسته دلی من نشوید . نروید . »

موریس بالحن قاطعی جواب میدهد.

« پدرجان : اگرالساعه اقدام نکنیم‌شاید تاآخر عمر ازکسب این‌افتخار محروم بمانیم. درآنصورت تاآخر عمر نادم وپشیمان‌خواهیم بود : بانظراهمال وعطالت بزندگی‌وزندگانی خواهیم نگریست : پدرجان بهترین وعالیترین کاری‌که ممکن است مادوفر درتمام مدت‌عمر انجام‌دهیم‌همین است . البته‌شما راضی‌نخواهید بودکه‌مااین فرصت را ازدست بدهیم وتاپایان عمر پشیمان ومتأثر باشیم وهمیشه حس کنیم که وجود ما دو نفر در دنیا عاطل و باطل مانده است . »

همه یکبار از جای حرکت کرده عازم ساحل دریا میشوند . همان لحظه نیز مردم دسته دسته از تونلهای زیر زمینی خارج شده وبانظم و ترتیب و آرامی بقصد انهدام توپ فضاپیما بسوی‌ساحل دریا پیش میروند.

قسمت پانزدهم

بلافاصله بعداز گفتگوی بالاکابال وپاس وارنی وکاترین‌وموریس درهواپیما قرار گرفته بسوی ساحل دریا روانه میکردند . قصد آنها اینست که زودتر از جمعیت خودرابمحل برسانند وسائلی برانگیزند که‌مردم تاموعد مقرربتوانند بانجا برسند و درسرساعت توپ ر آتش دهند وکاررا بپایان برند. چون بنزدیك محل میرسند از پنجره هواپیما سر بیرون آورده به کرانه دریا و محلی که‌توپ‌نصب است مینگرند . توپ مانند اهرمینی بنظر میرسد که باکمال شکوه و وقار درکنار ساحل قرار گرفته و در انتظار شکار خودمیباشد . هواپیما هوارا شکافته و باز هم پیش میرود . آنجا درکنار توپ در میدان نسبتا وسیعی فرود میاید .

میتانی که قبلا خودرا بانجارسانیده‌بسوی کابال که درحال خارج شدن ازهواپیمامیباشد پیش میرود .

در اطراف وجوانب توپ یکدسته جوانان ورزشکارقوی‌بنیه قراردارند و آنها نیز بمحض دیدن‌کاترین وموریس هلهله کنان وپای‌کوبان به‌استقبال آنها می‌آیند و خیر مقدم میگویند کاترین و موریس بطرف رفقا ودوستان خود رفته باگشاده روئی و تبسم بآنها درودوتحیت میگویند .

کابال و پاس وارنی بروی صفه ای‌که‌در آنجا قرار دارد رفته ومشغول تماشای توپ و مشخصات آن میشوند. متعاقب وی دیگران نیز بالا رفته بتماشا میپردازند: ناگهان همه‌متوجه جمعیت میشوند که از نقطه دور دستی نمودار شده وبسوی آن محل پیش میآیند .

صدای همهمه جمعیت پیوسته فرد یکتر وفردیکتر میشود تا آنجا که صدای آنها با کمال وضوح بگوش میرسد .

کابال‌فوراً بعمل واقدام میپردازد .دستور میدهد لوله توپ را میزان وآنرا آماده کار نمایند .

مهندسین بالجام دستور کابال میپردازند ولوله عظیم توپ مانند ستونی متحرك بحرکت میآید، جمعیت متوجه حرکت لوله توپ‌میشوند

آگهی شماره ۱۹٫۵۳

مقداری‌لوازم‌ازقبیل‌کلیه دوراهه - ترانسفورماتور - سیم بافته - میز پنج کشوئی- لوازم نقشه کشی - قلم چراغ پریموس و غیره با مناقصه خریداری میشود داوطلبان برای دریافت مشخصات وملاحظه شرایط مناقصه بکاربردازی این بنگاه مراجعه نمایند . پیشنهاد ها تا ساعت ۱۰صبح‌روزاول خرداد ۱۹ پذیرفته شده وجلسه باز کرد پیشنهادها همانروز ساعت ۱۱صبح درقسمت کاربردازی‌واموال این‌بنگاه باحضور علاقه‌مندانی که مایل باشند تشکیل خواهدیافت.

آ- ۱۲۹۸ شماره ۱۲۱۴۱٫۲۰۸۶ بنگاه راه آهن دولتی ایران

آگهی مناقصه شماره ۱۷۷

وزارت پیشه و هنر خرید دوازده عدد قپان ۲۰۰ کیلوئی را برای کار خانهای قند بمناقصه میگذارد .

صورت مشخصات‌قپانهاوشرایط قبول‌پیشنهاد دراداره کاربردازی موجود و فروشندگان میتوانند تاتاریخ ۱۷٫۴٫۱۹ همه روزه درساعت اداری باداره کاربردازی مراجعه‌نموده‌وبرگ های نامبرده را درمقابل تسلیم رسید مجانا دریافت دارند .

شماره ۸۵۶۶ آ - ۱۲۹۴ وزارت پیشه وهنر

آگهی حراج

مقداری سرنخ وروبوش فرسوده‌کارگری وگونی‌پاره وخاك اره موجوده درمحوطه کارخانجات سیگارت‌درساعت سه بعدازظهر روزشنبه۲۸اردیبهشت‌ماه ۱۳۱۹ درمحل انحصار دخانیات‌واقع دربیرون دروازه قزوین بمعرض حراج گذارده خواهد شد.

شماره ۱۰۲۴ آ-۱۲۷۸ ادارهٔ کاربردازی- قسمت اقتصادی

آگهی مناقصه شماره ۱۸۵

وزارت پیشه وهنر خرید یکصد و چهل جفت کفش مشکی بنمره های مختلف و ا تحویل‌انبار کاربردازی بمناقصه می‌گذارد صورت مشخصات و شرایط قبول پیشنهاد در اداره کاربردازی موجود و فروشندگان می‌توانند تاتاریخ ۱۸٫۳٫۱۹ همه روزه د ر ساعت اداری باداره کاربردازی مراجعه نموده برگهای نامبرده رادرمقابل تسلیم‌رسید مجانا دریافت دارند

شماره۸۵۶۲۰ آ-۱۲۹۶ وزارت پیشه و هنر

آگهی مناقصه شماره ۱۹۵

وزارت پیشه وهنرخرید چهارده قلم لوازم از قبیل کابینگریت و مقوا وطناب و لاك موتور و رنك وآهن‌آلات وغیره موجوده در تهران را جهت کار خانه قند آبکوه تحویل انبار اداره کاربردازی بمناقصه میگذارد صورت مشخصات و شرایط قبول پیشنهاد در اداره کاربردازی موجود و فروشندگان می‌توانند تا تاریخ ۲۷٫۳٫۱۹ همه روزه در ساعت اداری باداره کاربردازی مراجعه نموده برگهای نامبرده را در مقابل تسلیم رسید مجانا دریافت‌دارند

شماره ۸۵۶۴ آ-۱۲۹۵ وزارت پیشه و هنر

پرونده شماره ۱۹٫۵۱

مقداری تسمه چرمی - مفتول برنجی - میله برنجی - سیم سفید - جعبه تقسیم- لوله برکمان - تیر چوبی - کوکرد - مفتول آهن با مناقصه خریداری می شود داو طلبان برای ملاحظه و دریافت شرایط و مشخصات بکاربردازی این بنگاه مراجعه‌نمایند پیشنهادهاتاساعت ۱۰ صبح روز ۲۵٫۲٫۱۹ پذیرفته می‌شود و جلسه باز کرد پیشنهاد ها همانروزساعت ۱۱ صبح باحضور علاقمندانی که مایل باشند تشکیل خواهد یافت شماره ۱۱۰۶۹٫۱۸۴۸

آ- ۱۲۸۰ بنگاه راه‌آهن دولتی‌ایران

آگهی

باطلاع صاحبان سهام شرکت سهامی پخش سیگار تهران میرساند که مجمع همگانی سالیانه این شرکت در تاریخ سه شنبه ۱۴ خرداد ماه ۱۳۱۹ سه ساعت بعد از ظهر در مرکز شرکت که واقع است در خیابان بو علی سر پل امیر بهادر تشکیل خواهد شد از آقایان شرکاء این شرکت دعوت میشود که در روز و ساعت مزبور خود یا نماینده خود به محل نامبرده حاضر که در مذاکرات و تصمیمات مجمع شرکت نمایند

دستور جلسه

۱ - خواندن گزارش بازرسها و هیئت مدیره
۲ - تصویب ترازنامه سال ۱۳۱۸
۳ - اجازه تقسیم سود ویژه مابین شرکاء
۴ - تصویب هزینه سال ۱۳۱۹
۵ - انتخاب دونفربازرس .

آ-۱۲۸۹ شرکت سهامی پخش سیگار تهران

آگهی مناقصه

اداره حسابداری وزارت راه خرید لوازم نقشه کشیرا بمناقصه میگذارد:

پیشنهاد دهندگان می‌توانند قبلا صورت مشخصات و شرایط شرکت در مناقصه را در دایره کاربردازی ملاحظه و پیشنهاد های خودرا در باکت لاك و مهر شده با ذکر جمله - (راجع بمناقصه لوازم‌نقشه کشی) در روی آن تا تاریخ ۲۸٫۲٫۱۹ با رسید مبلغ پانصدریال وجه برداختی بیانك‌ملی بازار بحساب ۴۰۰۵ کار پردازی بدفتر اداره حسابداری تسلیم‌نمایند تا اگر مناقصه بنام ایشان اصابت کرد و از انجام مناقصه خود داری کردند مبلغ نامبرده‌بسود دولت برداشت شود پیشنهاد های رسیده در تاریخ ۲۹٫۲٫۱۹ ساعت ۹صبح در دایره کار پردازی باز و خوانده خواهد شد حضور پیشنهاد دهندگان در جلسه مناقصه آزاد و اداره - حسابداری دررد ویاقبول پیشنهاد ها مختار میباشد. شماره ۸۴۸۹

آ-۱۲۷۹ اداره حسابداری‌وزارت‌راه

آگهی مناقصه

اداره‌کل شهربانی پانزده دستگاه تختخواب‌آهنی معمولی و۱۵ تخته زیلوی ۴×۳ متوسط‌که بهای آن شدا دربرابر تحویل جنس پرداخت میشود بمناقصه خریداری مینماید .

داوطلبان شرکت در این مناقصه میتوانند با تادیه ۱۵۰ ریال سپرده نقدی برای تخت‌خواب و ۱۲۰ ریال جهت زیلوبصندوق کاربردازی پیشنهادهای سربسته لاك‌شده خودرا که برای هریك از اجناس جداگانه تنظیم خواهند نمود تا آخر وقت اداری روز یکشنبه ۲۹٫۲٫۱۹ بشعبه دفترکاربردازی تسلیم ورسید دریافت دارند پیشنهادهای رسیده در ساعت ۱۵روز دوشنبه ۳۰٫۲٫۱۹ در کمیسیون ابتیاع (باحضور پیشنهاد دهندگانی که حاضر شده باشند) باز وقرائت خواهد شد .

پیشنهادهای فاقد رسید سپرده نقدی مردود ودرهرحال کمیسیون در ردوقبول هریك ازپیشنهادات مختار است . درصورت اصابت مناقصه وخودداری پیشنهاددهنده ازاجرای‌معامله مبلغ سپرده بسوددولت برداشت خواهدشد . شماره ۲۳۶۷

آ-۱۲۸۳ معاون کاربردازی اداره‌کل شهربانی - یاورتیموری

اسانس جات

ازقبیل رم، کنیاك، زبرفکا، لیمو، پرتقال، آلبالو، توت فرنگی و غیره وارد جزئی و کلی بفروش میرسد .

علی قاسمی - سرای سقا باشی تهران

آ- ۱۲۹۲ ۱-۲

بهترین تفریح = بهترین‌لذت = بهترین شب‌نشینی

درکافه رستوران قصرشیرین است زیراکنسرت و آواز بانو قمروزیری خواننده نامی ورقص هنرپیشگان ماهر وخوزاکهای درجه اول آن جای پشیمانی برای کسی باقی نمیگذارد آ-۱۲۵۳ ۲-۳

آگهی از طرف شرکت‌سهامی کتیرای تهران

محترما باطلاع صاحبان‌سهام اینشرکت میرساند چون مدت عضویت‌هیئت‌مدیره‌درماه خرداد ۱۳۱۹ بپایان میرسد مجمع‌عمومی‌فوق‌العاده‌چهارساعت بعد از ظهر روز پنجشنبه نهم خرداد ماه ۱۳۱۹ در محل‌شرکت (خیابان مولوی مقابل خیابان خانی‌آباد)تشکیل میشود.

دستور جلسه

انتخاب پنجنفر اعضاء هیئت مدیره ودونفرعلی البدل

برای‌اخذ ورقه ورودیه از روز چهارم خرداد با اوراق سهام بدفتر شرکت مراجعه نمایند . آ-۱۲۸۴ ۱-۳ شرکت سهامی کتیرای تهران

مغازه‌بهترین منسوجات انگلیسی

شرکت نسبی ساسونی خیابان لاله زار

موقتا بیاساژ ایران انتقال یافته است آ-۱۲۷۶ ۱-۱۵

تراکم عرضه وتقاضا در کانون کارگزاران

برای انواع معاملات ملکی واستقراضی سبب شده است که وسیله هرگونه معامله فوری‌فراهم‌وبدلخواه‌شما انجام‌گیرد خیابان بوذرجمهری جنب کوچه نوروز خان

آ-۱۲۷۷ ۱-۳

اوسه

کاغذ جهت نقشه‌برداری ومهندسی بتازگی وارد درتجارتخانه آرزو برادران لاله زار تلفون ۷۳۵۴ بفروش میرسد

آ-۱۲۶۳ ۱-۱۶

اگهی

شرکت‌سهامی‌بلورسازی

اخیرا شیشه های جام ۳ و ۴ میلیمتری فرآورده کار خانه بلور سازی تهران را باندازه های مختلف تهیه و در دسترس مصرف کنندگان گذاشته است طالبین برای دادن سفارشات به شرکت نامبرده واقعه در خیابان سعدی مراجعه فرمایند

آ-۱۲۸۱

آگهی

تعقیب آگهی منتشره شماره ۶۱۴۶ راجع بمعاینه وتعیین ظرفیت ونصب شماره های سال۱۳۱۹ اتومبیل های سواری و باری کرایه وشخصی تهران وسایر شهرستانها نظربااین که عدهٔ‌ازصاحبان وسائط نقلیه درمسافرت بوده ودسترسی بشهربانی های مربوطه نداشته‌اند.

تهران - رشت - شاهی - تبریز - همدان - مشهد - شیراز - اصفهان - اهواز کرمانشاه کرمان - مدتی راکه برای معاینه وشماره گزاری تعیین شده‌بود تاآخر خرداد سال جاری تمدید می‌شود وهمچنین مالکین موتوسیکلت هاهم ازاین تاریخ تاپانزدهم تیرماه باید در شهربانی های نامبرده موتوسیکلت خودرا معاینه وشماره نصب نمایند شماره ۶۹۲۸ آ-۱۲۶۷ ۲-۳

آگهی مزایده

اداره‌کار پردازی دارائی‌قسمت‌اقتصادی خورده کاغذهائیکه درمحوطه اداره‌کارخانجات واقع درمحل سابق انحصار دخانیات موجود است و خورده‌کاغذهائیکه روزانه از چاپخانه بنگاه خارج میشود با شرائط مندرجه زیر بطور مزایده بفروش میرساند :

۱ - داوطلبان شرکت درمزایده نامبرده میتوانند با مراجعه بکار پردازی اداره کارخانجات نمونه خورده‌کاغذ ها را ملاحظه وپیشنهاد خود را برای‌کاغذ های موجوده‌وکاغذ هائیکه روزانه ازکارخانه خارج میشود (لااقل برای ۶ ماه) در پاکت سربسته ولاك ومهر شده که یکعدد تمبر یکریالی مالیاتی نیز بان الصاق شده باشد با قید عبارت مربوط بخرید خورده‌کاغذ های اداره‌کارخانجات است تاآخر وقت اداری روز ۵ شنبه ۲۶ اردیبهشت ماه ۱۳۱۹ بدفتر اداره‌کاربردازی قسمت اقتصادی تسلیم ورسید دریافت نمایند

۲ - خریدار باید تعهد نماید که روزانه‌با حد اکثر سه روز یکمرتبه کلیه‌خورده‌کاغذ های موجوده را تحویل گرفته و از اداره خارج نماید .

۳ - پیشنهاد دهندگان بایستی مبلغ دو هزار ریال وجه نقد بعنوان سپرده تحویل صندوق اداره‌کار پردازی قسمت اقتصادی نموده وقبض رسیدآنرا پیوست پیشنهادخود نمایند تا چنانچه حائز حد اکثر از قبول وانجام پیشنهاد خود امتناع نمود مبلغ سپرده بسوددولت برداشت شود .

۴ - پیشنهادات رسیده در ساعت ۱۰ صبح روز شنبه ۲۸ اردیبهشت ماه ۱۳۱۹ در دائره تهیه و خرید اداره‌کار پردازی قسمت اقتصادی باز و خوانده خواهد شد . پیشنهادی که فاقد قبض سپرده یا تمبر یکریالی مالیاتی باشد یا دیرتر از موعد مقرر برسد ترتیب اثر داده نخواهد شد حضور پیشنهاد دهندگان در جلسه‌مزایده‌آزاد و اداره در رد ویا قبول یك یاکلیه پیشنهادات مختار خواهد بود شماره۹۸۶۰

آ۱۲۶۶۰ رئیس اداره‌کار پردازی قسمت اقتصادی - منوچهریان

اگهی

بدوشیزگان وبانوان وآقایانی که داوطلب ورود بهنرستان هنرپیشگی میباشند آگهی داده میشودکه دفتر هنرستان برای نوشتن نام داو طلبان جهت دوره دوم از این‌تاریخ تادهم‌خرداد ماه ۱۳۱۹ همه‌روزه از ۷ تا ۹ بعد ازظهر باز وداوطلبان میتوانند برای نوشتن نام‌واطلاع ازشرایط ورود بدفتر هنرستان‌واقع دراول خیابان لاله‌زار خانه‌معروف بخانه علاء الدوله مراجعه نمایند .

تحصیل در هنرستان رایگان‌بعلاوه به هنر جویان کمك هزینه ماهیانه نیز داده خواهد شد .

آ-۱۰۴۵ دفترهنرستان هنرپیشگی -۴-

آگهی

آقای حاجی محمد ظروفچی بازرگان مقیم رشت سرای‌چینی چیان بموجب دادنامه شماره ۹۱٫۴۵-۴٫۲٫۱۹ دادگاه شعبه دویم شهرستان رشت که بر اثر درخواست آقای دادستان طبق شق‌الف وج ماده ۴۱۵ قانون تجارت صدور یافته ازتاریخ صدور آن درمانده تشخیص و از مداخله دراموال ودارائی خودممنوع میباشد آقای رفیع ملکی بمدیریت تصفیه وآقای‌مهدیقلی شاهرخی کارمندعلی البدل دادگاههای شهرستان‌بسمت کارمندناظرعمل‌مشارالیه تعیین و از طرف‌آقای کارمند ناظر اقدام بتوقیف ومهر وموم اموال درمانده شده است و برای اطلاع کلیه‌اربابان طلب درمانده نامبرده‌آگهی می‌شود که‌چنانچه‌هرکس نسبت‌بدادنامه مزبور اعتراضی داشته باشد اشخاص مقیم ایران ظرف یك ماه‌و مقیم خارجه درمدت دو ماه بنمایند و رونوشت گواهی شده اسناد طلب خود را هم دروقتی که از طرف مدیر تصفیه آگهی می‌شود تسلیم دارند . مدیر دفتر دادگستری‌شهرستان رشت‌محمدعلی‌نوری

آ۱۲۴۳ ۲-۳

آگهی مناقصه

نیروی دریائی جنوب ۳۹ قلم نوشت افزار ذیلرا بمناقصه خریداری مینماید .

پیشنهاد دهندگان پیشنهاد خود را تا ۳۱ خرداد ۱۳۱۹ بنیروی دریائی جنوب در خرمشهر باذکر روی پاکت راجع بمناقصه نوشت‌افزار ارسال دارند .

روز اول تیر۱۳۱۹ پیشنهادات درکمیسیون باز وحضور پیشنهاددهندگان درجلسه آزاد است .

شماره نوع نوشت افزار	تعداد	شماره نوع نوشت‌افزار	تعداد
۱ - کاغذ سفید خطدار	۳۴۵۰۰برك	۲۱ - تقویم	۲۴ عدد
۲ - « « بی‌خط	« ۳۹۰۰۰	۲۲ - دفترخشتی پنجاه‌برگی	۳۹ جلد
۳ - مرکب	۶۰ لیتر	۲۳ - « سفید دویست‌برگی	« ۹۰
۴ - مرکب قرمز	« ۶	۲۴ - « صدبرگی	« ۱۸۰
۵ - مداد سیاه	۲۴۰ عدد	۲۵ - « پنجاه برگی	« ۴۸
۶ - « دورنك	« ۶۰	۲۶ - خط‌کش	۱۲ عدد
۷ - « کپیه	« ۱۸۰	۲۷ - چوب خشك‌کن	« ۱۲
۸ - چوب‌قلم	« ۹۶	۲۸ - لاك	« ۱۲۰
۹ - سرقلم خطاط نیم‌ویك	۱۸جعبه	۲۹ - نوار ماشین	« ۶
۱۰- کاغذ خشك‌کن	۳۹۰ برك	۳۰ - کاغذ شطرنجی	۵۴ برك
۱۱- سنجاق	۴۴۵ کاغذ	۳۱ - مقوای‌آبی	« ۲۱۰
۱۲- بونز	۱۲ جعبه	۳۲ - « سفید	« ۳۹۰
۱۳- سنجاق دوشاخه	« ۲۱	۳۳ - سوراخ کن	۶ عدد
۱۴- گیره	« ۳۶	۳۴ - جای سنجاق	« ۶
۱۵- جامهر - استامپ	۱۲ عدد	۳۵ - جزوه	« ۴۵۰
۱۶- مرکب جای مهر	۲۴ شیشه	۳۶ - مرکب سبز	۳ شیشه
۱۷- چسب	« ۷۲	۳۷ - « قهوه	۳ شیشه
۱۸- کاغذکاربن	۲۴ جعبه	۳۸ - دوات	۱۲ عدد
۱۹- جزوه‌دان	۱۸۰عدد	۳۹ - جای قلم	۶ عدد
۲۰ - مدادپاك کن	۵۴عدد		

آ-۱۱۸۳ ۳-۳ نیروی دریائی جنوب

اخبار قهرمانی بازیهای معروف المپیك

ازبرلن به تمام دنیا

بوسیله دستگاه فرستنده بقوه ۴۰ کیلوات

ساخت کارخانه مشهور لورنس پخش ومنتشر شده

بموجب احصائیه های رسمی که دردست است میزان فروش

رادیو لورنس درچند ساله اخیر

نسبت بمارکهای دیگر اروپا مقام اول را حائز بوده است

نماینده رادیو لورنس - بنگاه تجارتی البرز

تهران - خیابان فردوسی - تلفن ۷۵۰۰

آ- ۱۱۳۹ ۳-۳

بهای پارچه های ابریشمی ارزان و مناسب شده استفاده نمائید
شرکت سهامی حریر

اطلاعات

صفحه ۸ — سه شنبه بیست‌وچهارم اردیبهشت ماه ۱۳۱۹ — شماره ۴۱۸۴

در شهرستانها

گزارش نمایندگان اداره

راهسازی واجرای قانون‌عمران

اهواز۱۷- جانکی که در دویست کیلومتری شهر اهواز واقع است یك بخش کوهستانی است که تاکنون آمد وشدبانجا با اسب و قاطر انجام میشد اخیرا در نتیجه اجرای‌قانون‌عمران باکمك مالکین‌و کشاورزان در حدود ۲۵۰ کیلو متر در آنجا راه‌ساخته شده که اغلب دهستانها بهم متصل وعرابه‌رو شده است با ساختن یك پل برروی رود خانه (رودزرد) در دهستان کلگه با اتومبیل‌میتوان ببخش جانکی آمد و رفت نمود دربعضی از قسمت‌های راه مزبور کوه بری شده‌وبااصلاح مختصری میتوان با اتومبیل از اهواز از راه (باغملك وقله تل) بگرمسیرات‌بختیاری‌رفت

۲- در رامهرمز ۲۵ کیلومتر راه بین دهستانها ساخته وعرابه‌رو شده است .

۳- در دزفول که دارای دو دهستان شرقی و غربی‌می‌باشد دردهستان شرقی ۵۶۰۰ متر و در دهستان غربی ۷۴۰۰ متر راه ساخته شده و نیز روی نهرقلعه بخش آباد ازطرف مالکین پل‌محکمی احداث شده‌است .

شش پل دیگراز شوشتر باهواز ساخته شده که‌عبارت ازپل های‌قل‌روسزی-حسام‌آباد عزرائیل -بهبل- سیارات میباشند این پل ها نیز از هرجهت محکم و بطوری ساخته شده که سالیان دراز استحکام خواهد داشت .

گشایش داروخانه‌شیروخورشید سرخ

گرگان۲۱ -ساعت هفت بعد ازظهر روزپنجشنبه بنابدعوتی که‌ازطرف‌رئیس جمعیت شیرو خورشید سرخ گرگان شده بود جمعیت زیادی از روسای اداره هاو اهالی در عمارت شهرداری‌حضوریافته‌نخست منشی انجمن گزارش دوساله‌جمعیت واقدامات‌اساسی وکارهای انجام شده وترازنامه‌مالی‌و تشکیل‌داروخانه‌راباطلاع مدعوین رسانیدند پس ازآن در اطراف کمك‌و مساعدت باین جمعیت صحبت نموده و درپایان مدعوین‌را برای گشایش داروخانه جمعیت که بطرزآبرومندی‌درمیدان پهلوی گرگان‌تاسیس گردیده راهنمائی نمودند .

مراسم گشایش داروخانه در میان بروز احساسات و خوشوقتی مدعوین انجام گردید واغلب در همانجا مبلغی بعنوان کمك‌بداروخانه هدیه نمودند .

کشف‌سکه‌وهاون فلزی

رضائیه ۱۵ - ۳۴ عدد سکه در اثر حفریات دهستان قمشلو از توابع رضائیه کشف شده بود مامورین بمحل مزبوررفته و۳۴عدد سکه ودوچنکال‌را تحویل گرفته‌و باداره‌باستان شناسی فرستاده‌اند یکطرف سکه ها عبارت «لااله‌الاالله»ودرطرف دیگر«سلطان‌احمدخان بهادر خلدالله‌ملکه » نوشته شده و چنین بنظر میرسد که ازسکه‌های دوره‌مغول‌منسوب‌بسلطان احمد پدر سلطان‌محمدخدابنده که دین‌اسلام را قبول کرده بود میباشد .

یك‌هاون فلزی نیز در دهستان شادلوی سفلی ازتوابع ماکو کشف گردید آنهم بوسیله اداره فرهنك استان‌چهارم باداره باستان‌شناسی فرستاده‌شده است .

مسابقه های علمی

رضائیه ۱۵ -بمنظور پیشرفت آموزش و برانگیختن افکار جوانان دانش آموزاخیرا مسابقه‌های علمی در میان کلاسهای آخردبستان ها و دبیرستانها و دانش سر انجام گردیده است .

برف و بارندگی

تبریز ۱۴ - از ساعت ۱۷روز پنج شنبه ۱۲ تدریجا هو ای‌تبریز منقلب‌وازاوایل شب باران شروع شده تانیمه شب ادامه‌داشت دراینموقع باران ایستاده و برف باریدن گرفت وتادوساعت بعد ازظهرمیبارید.

ساعت۱۸ روز آدینه سیزدهم سرما اندکی نقصان یافته آسمان‌صاف‌شد.

رضائیه ۱۵- دوروز است‌باران بطور متوالی در این حدود باریده‌و هوا بی اندازه سردشده است دردهستان نازلو مختصری‌تکرك هم بارید.

خلخال ۱۴ - روز۱۲و۱۳اردیبهشت برف در خلخال ادامه‌داشت وهوارا بی‌اندازه سردنمود .

بجنورد ۱۵ - چندروز است هوا ابر و مرتبا می‌بارد در کوههای‌اطراف برف باریده‌وهواراسرد کرده است.

آگهی

از قرار معلوم بعضی از پیراهن دوزان ازآزادی‌که شرکت‌برای آنها در خرید و فروش قماش انحصاری بشکل دوخته قائل شده است سوء استفاده نموده ودر موقع‌فروش پیراهن وسایر اجناس دوخته‌خود بهاء قماش خریداری از شرکت را بیش از نرخ خریدار ی به مشتریان قلمداد کرده وبدینوسیله بانها تحمیلاتی مینمایند بنابراین بکلیه پیراهن - دوزان اخطار میشود که باید بکلیه اجناس‌قماش‌خریداری ازمغازه‌هاوعاملین شرکت اعم از دوخته وندوخته موجوده درمغازه‌های خود برچسبی که حاوی نوع وارزش هرمتر جنس طبق نرخ شرکت باشد نصب نموده‌و در موقع احتساب بهاء اجناس دوخته خود بمشتریان نیز عین‌نرخ‌شرکت را منظور نمایند . متخلفین علاوه براینکه طبق‌مقررات مورد تعقیب‌واقع ولدی‌الاقتضاءازخریدو فروش قماش‌انحصاری‌شرکت‌نیز ممنوع‌خواهند شد . اجناس بدون برچسب آنها نیزممکن است بعنوان قاچاق‌ضبط‌شود بدیهی است در هر حال پیراهن دوزان بهیچوجه حق فروش اجناس خریداری از شرکت قبل از دوخت نخواهند داشت .

آ- ۱۳۱۰ — ۳۰۱ — شرکت سهامی قماش

مژدگانی

گواهی‌نامه اتومبیل رانی شماره ۲۳ بوشهر بنام عباس شفیعی ویك رسید مالیات بردرآمد روزگذشته‌گم شده ازجوینده‌تمنی‌میشود لطفا روبروی شمس‌العماره بسراجی استاد محمد تقی سراج بدهد مژدگانی بگیرد

آ-۱۳۱۸

اگهی مناقصه

مقدار سیصد تن ذغال سنك کلوخه و بریکت بمناقصه خریداری میشود. داوطلبان معامله برای اطلاع ازشرایط بکاربردازی این‌اداره مراجعه وپیشنهاد خودرا تا آخر وقت‌روز دوشنبه ۳۰ماه جاری بدبیرخانه این اداره تسلیم‌نمایند. شماره ۵۰۷۰ر۵۸۷۴

آ-۱۳۲۴ — رئیس حسابداری وزارت دادگستری - فضل الله صهبا

شرکت سهامی نفت انگلیس وایران

برای کارکردن در بیمارستانهای خود در خوزستان ازجوانه زنانیکه تادانشپایه نهم رادیده باشند درخواست می‌پذیرد.

بآنهائیکه پیشینه‌در کارهای بیمارستان‌داشته باشند برتری داده میشود.

خواستاران با مدارك بیایند بکار گزینی ابادان درتهران.

آ-۱۲۲۲ — ۹-۲

آگهی مناقصه

اداره باربری داخلی وزارت دارائی حمل یکصدوبیست‌ودو (۱۲۲) تن گندم از کرج به کن بمناقصه میگذارد طالبین می‌توانند پیشنهادهای خود را باتعیین کوتاه‌ترین مدت تاساعت چهار بعد از ظهر چهارشنبه ۲۵ اردیبهشت ماه جاری بدفتر این اداره تسلیم نمایند پیشنهادها بلافاصله بازوخوانده خواهدشد .حضور پیشنهاددهندگان آزاد است وبایستی قبلا مبلغ پانصد (۵۰۰) ریال بصندوق اداره‌کر ثبیت نرخ‌غله پرداخته رسیدآنرا پیوست‌پیشنهاد خود نمایند هزینه بارگیری‌کامیون درمبداء خلیه درمقصد بعهده پیشنهاددهنده وسایرشرایط طبق مقررات اداره تثبیت نرخ‌غله واداره بری داخلی در رد وباقبول یك یاکلیه پیشنهادها مختار است. شماره۱۶۹۷ آ-۱۲۹۱ — **اداره‌باربری‌داخلی-وزارت‌دارائی**

آگهی

کمیسیون رادیو نیازمند بخرید چند دستگاه ماشین تحریر فارسی ولاتین می‌باشد فروشندگان می توانند با پرداخت سیصد ریال سپرده بحسابهای کمیسیون رادیو پیشنهادات خودشان‌را تاآخر روزشنبه چهارم خرداد ۱۳۱۹ بدفتر کمیسیون رادیو واقع دراول خیابان سپه مقابل بنگاه داروئی سپه تسلیم و رسید دریافت دارند. پیشنهادات رسیده در روز پنجم خرداد ساعت۹ صبح باحضور پیشنهاد دهندگان باز و خواهد خواهد شد. کمیسیون رادیو دررد وقبول یك یاکلیه پیشنهادات مختاراست شماره ۴۰۲ ۱-۲ آ-۱۳۲۳ — **کمیسیون رادیو**

اگهی

مجمع همگانی عادی سالیانه سهامداران شرکت سهامی ریسباف قم درتاریخ روز پنجشنبه دوم خرداد ماه ۱۳۱۹ ساعت چهاربعد از ظهر درمنزل آقای علی قیصریه واقع در خیابان‌مؤدب‌الملك(هاتف) تشکیل‌خواهدشد. بدین وسیله از کلیه سهامداران یا نماینده قانونی آن ها دعوت می‌شود که بارعایه ماده‌سی‌وهشت اساس نامه‌بااخذورقه ورودیه‌در جلسه نامبرده‌حضوربهم رسانند .

دستورجلسه

۱-شنیدن گزارش هیئت‌مدیره و بازرسان راجع‌بعملیات حساب های‌سال۱۳۱۸

۲ - تصویب ترازنامه سال ۱۳۱۸

۳ - اجازه تقسیم سود ویژه .

۴ - شورو اتخاذتصمیم در موضوع پیشنهادات هیئت مدیره .

۵ - انتخاب بازرسان .

آ-۱۳۲۵ — ۱-۲ — **هیئت مدیره شرکت سهامی ریسباف قم**

آگهی

روز سه شنبه سی و یکم اردیبهشت ماه ۱۹ ساعت چهار بعد ازظهر مجمع همگانی عادی سالیانه شرکت سهامی برق اهواز در محل اتاق بازرگانی اهواز تشکیل خواهد شد ازکلیه سهامداران دعوت می‌شود که با رعایت مواد- (۵۱ و۵۲) اساسنامه درجلسه نامبرده حضور بهمرسانند .

دستور جلسه

۱ - استماع گزارش هیئت مدیره وبازرسان

۲ - رسیدگی و تصویب ترازنامه

۳ - اجازه تقسیم سود ویژه

۴ - انتخاب مدیران وبازرسان طبق مواد (۲۷ و۲۸) اساسنامه

آ- ۱۲۲۸ — ۲-۲ — **شرکت سهامی برق - اهواز**

آگهی

باطلاع صاحبان سهام شرکت سهامی ریسندگی وبافندگی اتحاد شهرضامیرساند : مجمع همگانی شرکت روزشنبه ۲۵خردادماه ۱۳۱۹ چهارساعت بعدازظهردرمحل کارخانه تشکیل خواهد شد ازهمگان دارندگان سهام دعوت مینماید شخصا یابوسیله نماینده طبق ماده ۱۷و۲۰ اساسنامه ازپانزده الی سه روزقبل‌ازانعقاد مجمع با ارائه مدارك‌وپروانه ورودیه برای حضور تحصیل نمایند ونسبت بهر پنج‌سهم حق یك‌رای خواهند داشت.

دستور مجمع

۱- شنیدن گزارش هیئت مدیره وبازرسها

۲- تصویب محاسبات وترازنامه سال۱۳۱۸ وتقسیم سود ویژه آن‌سال

۳- شور درخط مشی آینده شرکت

۴- انتخاب هیئت مدیره وعلی‌البدل‌آنها برای سررسید موعد قانونی

۵- انتخاب هیئت بازرسها وعلی‌البدل‌آنها

آ-۱۲۴۱ — ۲-۲ — **هیئت مدیره شرکت سهامی اتحاد شهرضا**

بواسطه خرابی وساختمان دواشکوبه

مغازه قدس جورابچی لاله‌زار موقتا بانتهای کوچه ممتاز جنب مکان سابق انتقال یافته وضمنا برای رفاهیت مشتریان محترم شعبه جدیدی در میدان پهلوی ضلع جنوب غربی تاسیس یافته است

آ-۱۲۵۱ — -۲-

مجلس ترحیم

بانهایت تاسف فوت بانواحترام مادر خودرا باطلاع دوستان‌میرساند مجلس ختم آن مرحومه از ساعت ۱۰ الی ۱۲ صبح یوم چهار شنبه ۲۵ جاری در مسجد مجد منعقد خواهد بود .

آ- ۱۳۱۱ — **سرلشگر یزدان پناه**

✿✿✿

مصیبت وارده را بعموم خانواده محترم یزدان پناه بویژه تیمسار سرلشگر یزدان پناه وآقای منوچهر وارسته استاد دانشگاه جنگ ودانشکده حقوق تسلیت میدهیم

با نهایت تاسف فوت مادر خود را باطلاع آشنایان آنمرحومه میرساند مجلس ختم یوم چهار شنبه ۲۵ جاری در منزل مرحوم سرتیپ پاشائی واقع‌در کوچه سرداری‌منعقدخواهد بود.

آ-۱۳۱۲ — **لقای پاشائی**

مجلس تذکر

بیاد فرزند ناکامم حسین ناصر اخوان مجلس تذکری روز چهار شنبه ۲۵ر۲ر۱۹ از ساعت‌پنج‌بعد ازظهر الی ساعت هفت ونیم درمنزل مرحوم‌حاجی علی اکبر اخوان منعقد خواهد بود.

آ-۱۳۱۳ — **احمد اخوان**

نظر بفوت اخوی‌آقای محمداسمعیل علمی مؤسس کتابفروشی علمی مجلس‌ترحیم از ساعت ده‌صبح ۲۵ر۲ر۱۹ درمسجد محمودیه واقع‌درخیابان‌برق برپا خواهد بود .

آ - ۱۳۲۰ — **حسین - علمی**

آگهی مناقصه

شهرداری تهران مقداری لوازم مستراح ساخت بیگانه وداخلی ووان حمام و لوازم آن را بمناقصه خریداری مینمایدداوطلبان برای کسب اطلاع از شرایط و اسامی لوازم قبلا بحسابداری ساختمان مراجعه و با پرداخت مبلغ ۵۰۰ ریال سپرده پیشنهاد خود را تا ظهر روز یك شنبه دوازدهم خرداد ۱۳۱۹ درصندوق مقابل هیئت نظارت هزینه شهرداری بیندازند. پیشنهادها همانروز باز و خوانده میشود.

شماره ۲۴۴۰ آ-۱۳۰۹ — **شهرداری تهران**

آگهی

شهرداری تهران بوجود دونفر مهندس پل و راه وچندنفر مهندس ساختمان (مهندس معمار) وچندنفر مهندس نقشه بردار که‌دارای دانشنامه درفنون مربوطه باشند نیازمنداست داوطلبان‌باید بامدارك لازمه تاآخراردی بهشت‌ماه ۱۳۱۹ باداره ساختمان شهرداری مراجعه‌نمایند شماره۳۳۲۲ آ-۱۲۷۰ ۲-۲ — **شهرداری تهران**

(اخطار)

بند (ه) ماده ۵۱ آئین‌نامه راهنمائی ورانندگی درچاپ اشتباه‌شده-بند مزبور ازاین قرار است .

ه - درموقع شب برای تغییر جهت بسمت راست علاوه بربوق زدن باید یك مرتبه چراغ را خاموش و روشن نمود وسمت چپ هم علاوه بربوق زدن دو مرتبه چراغ‌خاموش و روشن شود.

مستقیم رفتن محتاج بخاموش وروشن کردن چراغ نیست در روز هم پس از بوق زدن باید بادست نیزجهت حرکترا نشان بدهد.

آ-۱۲۰۹ شماره ۲۲۱۸ ۳-۴ — رئیس اداره‌سرکلانتری **پاسیار انیایش**

اگهی مناقصه شماره ۱۸۷

وزارت پیشه‌و هنر خرید سه تن میخ را تحویل انبار کار خانه روغن کشی واقعه در سه کیلو متری شهر ورامین بمناقصه می گذارد صورت مشخصات و شرایط قبول پیشنهاد در اداره کار پردازی موجود و فروشندگان میتوانند تا تاریخ ۳۱ر۲ر۱۹ همه روزه در ساعت اداری باداره کارپردازی مراجعه نموده برگهای نامبرده را در مقابل‌تسلیم‌رسید مجانا دریافت دارند. شماره ۹۰۵۲ آ- ۱۳۲۸ — **وزارت‌پیشه‌وهنر**

برنامه رادیوی تهران

روز ۲شنبه ۲۳ و۳ شنبه ۲۴ و۴ شنبه۲۵ و ۵ شنبه ۲۶ و جمعه ۲۷ اردیبهشت ماه ۱۳۱۹ فرستنده بخش صدا موج کوتاه تهران ازساعت ۱۱ونیم تاساعت‌دوبعدازظهر بادستگاه E.P.B بطول موج۸۷ر۱۹ متر وازساعت۵ وربع تا۸وربع بعد ازظهر بادستگاه E.Q.C بطول‌موج۹۹ر۳۰متر وازساعت۸ونیم‌تاساعت ۱۱ونیم بعداز ظهر بادستگاه E.Q.B بطول موج۷۴ر۴۸ متر کار خواهد کرد.

E.Q.A موج‌وسط‌مخصوص‌شهرتهران‌وحومه: ۲ر۳۳۵ متر یا۹۸۵ کیلوسیکل.

E.P.B موج کوتاه‌تا ساعت‌هشت وربع بعدازظهر: ۸۷ر۱۹متر-۱۵۱۰۰ کیلوسیکل

E.Q.C موج کوتاه‌ازساعت‌هشت‌ونیم تاساعت ۱۱ ونیم‌بعدازظهر: ۹۹ر۳۰متر۹۶۸۰ کیلوسیکل

برنامه‌چهارشنبه ۲۵ر۲ر۱۳۱۹

بخش اول

از ساعت ۱۱ ونیم تا ساعت ۱۱وسه ربع : سرود شاهنشاهی ، اعلام برنامه روز .

از ساعت ۱۱ وسه ربع تاساعت ۱۲ : گفتار خانه‌داری

از ساعت ۱۲ تا ساعت۱۳ : موسیقی(صفحه)

ازساعت۱۳تاساعت۱۳وربع: اخبار بزبان‌فارسی

ازساعت۱۳وربع‌تاساعت۱۳ونیم‌اخبار بزبان‌عربی

از ساعت ۱۳ ونیم تا ساعت ۱۳ وسه ربع : اخبار بزبان ترکی .

ازساعت۱۳وسه‌ربع‌تاساعت۱۴اخبار بزبان‌روسی

بخش دوم

از ساعت ۱۷ و ربع تا ساعت ۱۷ وسه‌ربع:موسیقی (صفحه) .

ازساعت۱۷وسه‌ربع‌تاساعت۱۸اخبار بزبان‌فارسی

ازساعت ۱۸ تاساعت ۱۸ونیم‌موسیقی(صفحه)

از ساعت۱۸ونیم‌تا ساعت۱۸وسه ربع تاریخ

از ساعت۱۸وسه ربع‌تاساعت۱۹وربع‌ساز وآواز ایرانی (توسط نوازندگان‌موسیقی‌رادیو)

از ساعت ۱۹وربع تاساعت ۱۹ و نیم: گفتار کشاورزی.

از ساعت ۱۹ ونیم تاساعت ۲۰: ساز وآوازایرانی(توسط‌نوازندگان‌موسیقی‌رادیو)

از ساعت ۲۰ تاساعت۲۰ وربع گفتاربهداشت

از ساعت ۲۰ وربع تاساعت ۲۰ونیم‌سکوت

از ۲۰ و نیم تا ساعت ۲۱ : موسیقی (صفحه)

ازساعت۲۱تاساعت۲۱وربع:اخبار بزبان‌فارسی

ازساعت۲۱ربع‌تاساعت۲۱ونیم‌اخبار بزبان‌فرانسه

از ساعت ۲۱ ونیم تا ساعت ۲۲ : موسیقی (صفحه)

ازساعت۲۲تاساعت۲۲وربع‌اخبار بزبان‌انگلیسی

از ساعت ۲۲ وربع تاساعت ۲۲ ونیم: اخبار بزبان‌آلمانی.

از ساعت۲۲ونیم‌تاساعت۲۳ونیم موسیقی(رقص)

سرود شاهنشاهی: پایان برنامه .

سینماها

سینما ایران - داستان عشقی‌وموثری که تاکنون مانند آن درسینما و تماشا خانه کمتر دیده شده **ز ا ز ا** باشتراك - ستاره زیبا و دلربا **کلودت کلبر** وجوان اول **هربرمارشال** ناطق‌انگلیسی بازیرنویس‌فرانسه

سینمامیهن-سه‌سربازفداکاری که باعث پیروزی نیروی انگلستان درهندشده اند **گونکادین - اسرار و عجایب هند** باشتراك : **کاری گرانت - ویکتور ماکلاگلن - دوکلاس فربنگس** ناطق‌انگلیسی

سینماهمای - بازیك هدیه باعظمت بی سابقه هیجان آوردیدنی **(شیاطین‌دریائی)** ناطق انگلیسی با زیر نویس فرانسه باشتراك هنرپیشه قوی و قهرمان فیلم های عالی درجه اول **ویکتور ماك لاگن**

تهران : دردام‌رقیب

جهان : سرگذشت‌یك‌جوان‌فقیر

خورشید: گرد باد سفید

دیده‌بان: تامارای پاکدامن

پست هائی که (فردا) چهارشنبه حرکت میکنند

شمیران - اصفهان-فارس - ورامین-مکران شهر ری - خراسان - همدان - کرمانشاه گیلان-گرمسار - کردستان-نوشهر چالوس

خارجه‌زمینی

خط عراق‌عرب - انگلستان - فرانسه - شامات - لبنان - فلسطین - ترکیه - مصر - کشورهای اروپا و افریقا

ورود و خروج

قطار مسافری

روز چهارشنبه فردا :

سمنان : حرکت‌ازتهران‌ساعت‌هفت‌و ۴۰ دقیقه صبح

اراك : حرکت ازتهران‌ساعت‌نه‌و۱۸ دقیقه صبح

بندرشاه . ورود بتهران‌ساعت بیست‌و ۳۵ دقیقه

اهواز :ورودبتهران‌ساعت هفت‌و۳۷ قیقه

صاحب امتیاز ومدیرمسئول : عباس مسعودی

عنوان تلگرافی : تهران اطلاعات

جای اداره خیابان خیام

تلفن اداره : ۴۶۷۷-۴۶۲۴-۵۵۷۹

منزل مدیر ۴۷۳۴

بهای اشتراك

	۱۲ ماهه	۶ ماهه	۳ ماهه
تهران	۱۴۰	۷۵	۴۰
شهرستانها	۱۵۰	۸۰	۴۵
خارجه	۲۴۰	۱۲۵	۶۵

بهای آگهی‌ها

صفحه ۶سطری ۲ ریال - صفحه۷سطری۳ریال

صفحه ۵ و ۸ سطری ۴ ریال

چاپخانه‌شرکت‌سهامی‌چاپ