سال بیست و چهارم - شماره ۷۰۷۱ | یك شنبه پانزدهم آبان ماه ۱۳۲۸ | تك شماره دوریال

اطلاعات

خبرهای روز

مسافرت اعلیحضرت همایونی

ومراسم افتتاح مجلسین

پس از واقعه قتل مرحوم هژیر دو شایعه انتشار یافت، یکی اینکه گفته شد مراسم گشایش مجلس سنا وشورای ملی که مقدمات آن فراهم گردیده بود ببعد از مسافرت اعلیحضرت همایونی بامریکا محول گردید ودیگر اینکه مسافرت اعلیحضرت هم چندی بتاخیر خواهد افتاد.

لازم است در این دوموضوع توضیح داده شود:

۱- درقسمت گشایش مجلس شورای ملی ومجلس سنا بطوری که اطلاع داده بودیم از دوهفته پیش کمیسیونی برای تهیه مقدمات وتشریفات افتتاح مجلس تشکیل گردید و برنامه افتتاح را تنظیم نمودند فقط روز گشایش مو کول بنظر اعلیحضرت همایونی گردید و گفته می شد ممکن است روز پانزدهم یا هفدهم ماه جاری مراسم افتتاح مجلسین انجام شود.

تا روزجمعه که حادثه ناگوار مسجد سپهسالار پیش آمد تصمیم ونظر اعلیحضرت همایونی در باب روز گشایش مجلسین معین نگردید و بنابراین مسلم بود که ذات ملوکانه تصمیم دارند روز یکشنبه ۱۵ یا سه شنبه ۱۷ آبان بافتتاح مجلس شورای ملی ومجلس سنا اقدام فرمایند. هنوز هم نظر ملوکانه در این باب معین نگردیده و معلوم نیست که اعلیحضرت همایونی مصمم هستند که قبل ازمسافرت بامریکا مجلسین را افتتاح فرمایند یا نه.

اشکالاتی که درکار افتتاح مجلسین پیش بینی میشود از لحاظ تشریفات بعد از افتتاح است، زیرا پس از آنکه مجلس شورای ملی رسمیت یافت هیئت دولت مستعفی میگردد ودولت جدید باید پیشگاه همایونی ومجلس شورای ملی معرفی گردد و ازاین نظر ممکنست افتتاح مجلسین بعد از مسافرت اعلیحضرت همایونی محول شود ولی درین خصوص نیز گفته میشود که مراسم تشکیل دولت از لحاظ انتخاب ومعرفی قرار بود بوسیله تلگراف انجام شود بهرحال این قسمت هنوز معین نیست.

۲- شایعاتی هم که درخصوص مسافرت اعلیحضرت همایونی بامریکا وجوددارد عاری ازحقیقت است.

برنامه مسافرت شاهنشاه بامریکا تغییری نکرده واعلیحضرت همایونی در همان تاریخی که قرار بود مسافرت فرمایند ازتهران باهواپیمای آقای ترومن رئیس جمهور امریکا حرکت خواهند فرمود.

طبق اطلاعی که بدست آمده هواپیمای مزبور روز دوشنبه هفته آینده وارد تهران خواهدشد وشاهنشاه روزسه شنبه ۲۳ آبان ماه مسافرت بامریکا را شروع خواهند فرمود.

ده نفر ملتزم رکاب ملوکانه رسما معرفی شده اند که در هواپیمای رئیس جمهوری قرار خواهند گرفت.

چند تن روزنامه نویس درملازمت رکاب شاهانه خواهند بود که قبل از حرکت اعلیحضرت همایونی بامریکا عزیمت مینمایند.

ورود سفیر کبیر ایران در آنکارا

آقای دکتر قاسم غنی سفیر کبیر دولت شاهنشاهی درآنکارا دیروز عصر باهواپیما وارد تهران شدند.

آقای دکتر غنی درالتزام رکاب ملوکانه بامریکا خواهند رفت.

دولت بعداز افتتاح مجلس شورای ملی

ازحالاصحبت ازتغییر بعضی وزیران درکابینه آینده بمیان آمده است. اگر مجلس شورای ملی و مجلس سنا قبل از مسافرت اعلیحضرت همایونی افتتاح یابد پس ازآنکه مجلس شوری رسمیت حاصل کرد، یعنی اعتبارنامه ها تصویب گردید وهیئت رئیسه دائمی معین شدودولت مستعفی گردید، دردولت آینده که آقای ساعد نخست وزیر تشکیل خواهند داد دوسه نفر ازوزیران تغییر خواهند کرد.

این تغییر بمناسبت انتصاب چند تن از وزیران فعلی برای سناتوری مجلس سنا از طرف اعلیحضرت همایونی خواهد بود که پست آنها خالی می شود.

هنوز اعلیحضرت همایونی سناتور های انتصابی را که ۳۰ نفر خواهند بود معین نفرموده اند بسیاری ازرجال کشور چه آنهائی که مصدر کارهائی هستند وچه آنهائی که شغلی ندارند نامزد سناتور انتصابی شاهنشاه میباشند همچنین چندتن ازافسران عالیمقام بازنشسته ارتش نام برده میشوند ولی هیچگونه اطلاع صحیحی دراین باره بدست نیامده است وهمین عدم تعیین سناتورهای انتصابی را بعضی محافل دلیل تاخیر افتتاح مجلسین میدانند.

طبق اطلاعی که از وزارت کشور بدست آمده

انتخابات ۶۱ حوزه از ۸۲ حوزه پایان یافته

وبقیه درجریان است

از ۸۲ حوزه انتخابی مجلس شورای ملی تا کنون جریان انتخابات ۶۱ حوزه خاتمه یافته ونمایندگان آنها معین شده اند.

انتخابات حوزه های تبریز- لاهیجان- زنجان- نجف آباد- شیراز درجریان میباشد وهمین دوسه روزه نتیجه آنها معلوم خواهدشد.

حوزه های انتخابیه اردبیل- مشکین شهر- مهاباد- آباده- رضائیه شهرکرد- مشهد- قوچان- درمان- رفسنجان- جیرفت- زرتشتیان- ارامنه شمال وجنوب وکلیمیان تا کنون شروع نشده است.

جریان انتخابات حوزه های آباده- کاشان- دزفول متوقف شده واستخراج آراء حوزه تهران هم ادامه دارد.

نمایندگان منتخبه از ۶۱ حوزه انتخابیه کشور که جریان امور انتخابات آنان بکلی پایان یافته بقرار زیر میباشند:

دامغان - آقای جوادهامری
مراغه - آقایان فتحعلی افشار، احمد حمیدیه.
سیرجان- آقای ناظرزاده کرمانی
فسا- آقایان عرب شیبانی- مرتضی حکمت
دشت میشان- آقای مجید موقر
فردوس- آقای محسن کتابادی.
کردستان - آقایان محمد رضا آصف سالار سعید سنندجی، ناصرقلی اردلان
بندرپهلوی- آقای محمود محمودی
قزوین- آقایان صاحب جمع- نقیه زاده
فیروزآباد- آقای خسرو قشقائی
ساوه - آقای پیراسته
خوی - آقایان نورالدین امامی، عبدالحمید موسوی
سقز- آقای عباسی.
جهرم - آقای ابوالفضل حاذقی.
اراك - آقایان حسین خانباز، یوسف شکرائی.
ملایر- آقایان ملك مدنی- ظفرالسلطان ظفری
شاهرود- آقای غلامرضا فولادوند
نائین- آقای دکتر طها.
محلات- آقای شهاب خسروانی
خمسه وطوالش- آقای قائم مقام الملك رفیع
قم- آقای تولیت

بقیه درصفحه دوازدهم

مراسم تشییع جنازه

جنازه مرحوم عبدالحسین هژیردر بالای شبستان مسجد سپهسالار قرار داده شده بود روی جنازه پرچم ایران کشیده شده بود و کلاه رسمی آنمرحوم بانشان وحمایل لیژدر کناری قرارداده شده بود.

چندین تاج گل جنازه را پوشانیده بود، این تاج های گل ازطرف دربارشاهنشاهی، سازمان شاهنشاهی خدمات اجتماعی، هیئت دولت، بنگاهها وسازمان وابسته باسکی فرستاده شده بود.

قبل از ساعت ۱۰ صبح مشایعت کنندگان همه بالباسهای رسمی در داخل شبستان و خارج شبستان بترتیب طبق برنامه ایستاده بودند.

مقدم برهمه خانواده مرحوم هژیر و سپس آقای نخست وزیر و وزیران و بعد سفراء کبار وروزرای مختار وکلیه نمایندگان سیاسی خارجی ووابسته های نظامی سفارتخانه ها درداخل شبستان وسپس نمایندگان مجلس سنا و شورای ملی و رجال و معاونین وروسای ادارات در یك سمت و سمت دیگر افسران ارشد ارتش شاهنشاهی در خارج شبستان قرار گرفته بودند.

در ساعت ده صبح جنازه را روی دوش از شبستان حرکت دادند، دسته های گل پیشاپیش حرکت داده شد وبعد از جنازه آقای محمد هژیر پدر مرحوم هژیر و آقای مقبلی و سایر بازماندگان آن مرحوم واز طرف اعلیحضرت همایون شاهنشاهی آقای شکوه رئیس دفتر مخصوص شاهنشاهی حرکت میکردند.

بعد از این صف، آقای نخست وزیر و وزیران حرکت کردند و سپس سفراء و نمایندگان سیاسی خارجی و بعداز آن نمایندگان مجلسین و رجال و معاونین و روسای ادارات و سایر مشایعت کنندگان قرار گرفتند همینکه جنازه از در مسجد خارج گردید ۵ کارد احترام مراسم احترامات را انجام داد و موزیك زده شد وبعد یك گروهان گارد احترام با دسته موزیك ودسته های گل پیشاپیش جنازه بحرکت در آمد و باین ترتیب در حالی که موزیك نوای عزا می نواخت جنازه تامیدان سرچشمه پیاده مشایعت گردید.

در میدان سرچشمه جنازه در اتومبیلی که ازدسته های گل پوشیده شد گذارده شد و جمعی از مشایعت کنندگان جنازه را تا آرامگاه آن مرحوم (حضرت عبدالعظیم) مشایعت کردند و بقیه تشییع کنندگان از میدان سرچشمه باز گشت نمودند

از جلوی مسجد سپهسالار تامیدان سرچشمه در دو طرف خیابان پاسبان وافراد نظامی انتظامات را حفظ نمودند ولی در میدان سرچشمه کثرت جمعیت که در چهار خیابان ایستاده بودند بالاخره رشته انتظامات را گسیخت.

مردم ازچند طرف داخل جمعیت تشییع کنندگان شدند وتا مدتی طول کشید تا اتومبیل ها بزحمت رسیده و مشایعت کنندگان موفق بحرکت شدند.

...

جنازه تانزدیك بازار حضرت عبدالعظیم با اتومبیل حرکت داده شد وازآنجا دوباره بادوش حمل گردید وپس از انجام طواف دوحرم، مراسم دفن درایوان آرامگاه ناصرالدین شاه انجام یافت.

آقایان نخست وزیر - وزیران جمعی از افسران و نمایندگان مجلس ورجال و چند تن ازنمایندگان سیاسی خارجی در مراسم دفن در آرامگاه حضور داشتند.

توضیح در خصوص مجلس تذکر

مجلس تذکر مرحوم هژیر وزیر دربارشاهنشاهی روز دوشنبه (فردا) ۱۶ آبان ازساعت ده صبح تاظهر درمسجد سپهسالار منعقد خواهد بود.

اینکه درشماره پیش نوشته شده بود (لباس ژاکت، کراوات مشکی) این تشریفات برای تشییع کنندگان بود که امروز انجام شد. شرکت در مجلس تذکر مستلزم لباس ژاکت نیست وبدینوسیله تصحیح می گردد.

جریان محاکمه قاتل

قاتل محکوم باعدام گردید و با اینکه از حق تجدید نظر صرف نظر نموده معذلك دادستان مایل است ازاین حق استفاده شود

تا کنون سیدحسین امامی قاتل مرحوم آقای هژیر چیزی بر گفته های سابق خود اضافه ننموده و درقبال پیش از بیست مرتبه باز پرسی عبارت (من خود بعقیده وایمان وآرزوی شخص خود اقدام باین امر نموده ام وهیچکس محرك من نبوده است) را تکرار نموده است.

این شخص که شغل او دلالی دربازار است درقبال پرسش بازپرس که اسلحه (هفت تیر بلژیکی مستعمل) را از کجا بدست آورده اظهار نموده آنرا بمبلغ چهارصد تومان ازیکنفر آذربایجانی که درقهوه خانه خیابان ناصرخسرو باو آشنا شده خریداری نموده ام وپول آنرا نیزخودداشته ام زیرا شغل من دربازار خرید وفروش قند وشکر و تبریت وهمچنین خرید سیمان درکارخانه وفروش در بازارها بوده است بنابر این تهیه چهار صد تومان وهزار تومان برای من اشکالی ندارد.

ضارب پنج برادر دارد که یکی روضه خوان و دو نفر دلال چهاری محصل دانشگاه و پنجمی شاگرد تاجر می باشد.

برادر دلال که بنام سید محمد است همانکسی است که باتفاق قاتل مرحوم کسروی را روز روشن در شعبه بازپرسی دادسرای تهران هنگامی که مشغول جواب دادن بسئوال بازپرس بود بضرب گلوله وخنجر ازپای در آوردند وهمچنین منشی مرحوم کسروی احمدپوررا نیز که در همان جلسه حضورداشت مقتول ساختند.

دوماه است درصدد اجرای این تصمیم بودم

امامی میگوید پس ازآنکه بنظرمن مسلم شد که وجود هژیر برای مملکت ضرر دارد در صدد کشتن او برآمدم وقریب دوماه بود که این هفت تیر شبانه روز بامن بود تا بمحض بدست آوردن فرصت بکار برم وبالاخره روز سوم عاشورا توانستم این تصمیم را اجرا نمایم. اگرچه بیش ازیك گلوله مصرف نکردید ولی چون مؤثر واقع شد خوشوقتم که موفق گردیدم گلوله های دیگر درخشاب موجود است وتنها گلوله ای که هژیر کوله بوده مصرف گردیده است.

درمورد این سؤال که چطور درمدت دوماه باآنکه درتمام اوقات این هفت تیر باتو بوده است کسی ازبستگان وحتی پدرومادر و برادر که همه در یکجا زندگی مینمائید نفهمیده اند؟ میگوید من کاملا مراقبت می کردم وحتی هنگام رفتن حمام در نمره آنرا لای پیراهن خود میپیچیدم که کسی متوجه نگردد وبالاخره هم نفهمیدند.

امامی بابرادران وپدرومادرخود در یکجا زندگی میکنند و در

بقیه درصفحه دوازدهم

سیاست جهان

مذاکرات وزیران خارجه فرانسه و انگلیس و ترکیه، برای شرکت دولت اخیر در پیمان نظامی اتلانتیك شمالی

امکان اتحاد دول ایتالیا، یوگواسلاوی، یونان، ترکیه

برای ایجاد یك اتحادیه نیرومند در حوزه مدیترانه وحفظ یوگو اسلاوی

وزیر خارجه ترکیه دیروز عصر بسمت پایتخت ایتالیا عزیمت کرد

چرا رئیس ستاد ارتش بلغار از کار برکنار وزندانی شد؟

پایتخت فرانسه پاریس در این روزها برای پذیرائی ازسیاستمداران کشور های بزرگ آقایان بوین، ویشنسکی، دین اچسن آماده میشود. ازهم اکنون بین سفارتخانه های شوروی وآمریکا با وزارت خارجه فرانسه تماس لازم برای تهیه برنامه گرفته شده است.

دیروز ازطرف وزیر خارجه ترکیه آقای نجم الدین صادق فعالیت زیادی مشاهده شد.

این سیاستمدار ترك دو مرتبه بوزارت خارجه فرانسه رفت و در آنجا با وزیرخارجه انگلستان مستر بوین و وزیر خارجه فرانسه آقای شومان ملاقات کرد.

با اینکه درمحافل سیاسی پاریس بیشتر صحبت ازملاقات چهار وزیران خارجه دول معظم برای حل مسئله آلمان یا شناسائی دولت کمونیست چین است ولی فعالیت وزیرخارجه ترکیه سیاستمداران را باردیگر متوجه رضم بالکان واصرار دولت ترکیه بشرکت در اتحادیه دول غربی اروپا نموده.

بطوریکه خوانندگان ما اطلاع دارند هنگامیکه اولین جلسه اتحادیه اروپائی تشکیل شد دولت ترکیه اصرار زیادی بخرج داد تادر آن اتحادیه شرکت کند ودول اروپائی نماینده اش را بپذیرند.

متاسفانه در آنروز ها باین اصرار دولت ترکیه توجهی مبذول نگردید واین دولت را در اتحادیه دول اروپائی وهمچنین چندی بعددر اتحادیه دفاعی اروپای غربی شرکت ندادند.

چندی بعد که اتحادیه نظامی دول غربی اروپا تشکیل گردید دولت ترکیه با فعالیت زیادی درخواست شرکت خود را دراین قرارداد نظامی دنبال کرد حتی وزیر خارجه ترکیه به واشنگتن و لندن وپاریس رفت تا مگر بتوانه سیاستمداران دول غربی را حاضر بقبول درخواست دولت ترکیه کند ولی ازآن ملاقات ها نیز نتیجه ای حاصل نگردید وبا این که وزیر خارجه ترکیه رسما درلندن اظهار داشت که ترکیه که هم مرز شوروی وازپایان جنگ باینطرف متحمل شدیدترین فشارها از طرف روسیه شده و قوای خود را آماده به جنگ نگاه داشته است، حاضر نیست این توهین را بپذیرفته وتقاضایش برای شرکت دراتحادیه دول غربی رد شود معهذا چون انگلستان مایل بود این دولت وارد اتحادیه نظامی غرب شود وبیشتر میل داشت که ترکیه باشرکت دریك پیمان محلی در مدیترانه وضع نظامی خودرا تقویت نماید، دولت ترکیه از کوششهائی که دراین راه بعمل آورد نتوانست نتیجه سودمند بگیرد.

درآن موقع چون رد تقاضای دولت ترکیه اثرنا گواری درمجامع بین المللی کرده بود بخصوص اینروی معنوی دفاعی ترکیه را متزلزل ساخته بوده لذا دولتین انگلستان و فرانسه اعلام کردند که قرارداد نظامی را که درسال ۱۹۳۹ برای کمك متقابل با ترکیه منعقد نموده اند کماکان محترم شمرده واستقلال وحاکمیت آن کشور را ازاین راه تضمین مینمایند.

دولت ترکیه چندی بعددرد نباله فعالیت های سابق خود وزیرخارجه اش رابلندن وپاریس اعزام داشت ودرنتیجه فعالیت هائی که برای پیشرفت مقصود خود نمود، بالاخره بعضویت شورای اتحادیه دول اروپائی که دراستراسبورك تشکیل گردیده بود، انتخاب شد و باین ترتیب به بهترین آرزوئی که داشت رسید.

دیروز در محافل سیاسی پاریس گفته می شد که ترکیه که عضو شورای متحده اروپاست، اکنون باتمام قوا سعی دارد در اتحادیه نظامی اتلانتیك نیز وارد شود وعزیمت وزیر خارجه ترکیه بپاریس نیز برای اجرای همین منظوراست.

یکی از مشاوران موثق وزارت خارجه فرانسه دیروز اظهار عقیده نمود که وزیر خارجه ترکیه، جمیل سعید برلاس وزیر کشوررا که درشورای اتحادیه دول اروپائی دراستراسبورك نیز شرکت داشت بهمراه خود بپاریس آورده و بعید نیست که دکتر تهاس ودکتر کاظم کولك که هردو از استادان دانشگاه آنکارا و فارغ التحصیل های پاریس میباشند، در هفته آینده بعضویت کمیسیون اقتصادی شورای اتحادیه دول اروپائی انتخاب شوند.

بقیه درصفحه دوم

مسافرت شاهانه به امریکا

رادیو کراچی - گزارش رسیده حاکی است که اعلیحضرت همایون شاهنشاه ایران روز ۱۶ نوامبر وارد واشنگتن خواهدشد. خبر واصله حاکی است که درفرودگاه بوسیله گارد مخصوص احترام بعمل خواهد آمد و اعلیحضرت همایونی بسمت مسترترومن به سفارت ایران در واشنگتن تشریف خواهند برد ذات اقدس ملوکانه نمایشگاه هنرهای زیبارا بادست مبارك افتتاح خواهند نمود.

امروز بعد ازظهر بافتخار آقای فلسفی ازطرف حزب مسلم لیك پذیرائی بعمل آمد که آقای نصرسفیر کبیرایران نیزحضورداشتند.

ازطرف شهرداری نیز در ۸ و ۹ نوامبر ضیافتی داده خواهد شد که کلیه رجال ایرانی وبا کستانی درآن حضورخواهندیافت.

ضمنا نطق آقای فلسفی درضیافت ۱۵ آبان ماه امروز در ساعت نوزده وسی وپنج دقیقه از رادیو کراچی پخش خواهدشد.

اعلیحضرت همایونی، برمزار مرحوم روزولت دسته گل خواهند گذاشت

رادیو لندن - طبق اعلامیه ای که صادرشده است اعلیحضرت همایون پادشاه ایران روز ۱۶ نوامبر وارد واشنگتن خواهندشد.

مستر ترومن باستقبال ایشان خواهند رفت ودر همان شب بافتخار اعلیحضرت همایونی ضیافتی داده خواهدشد.

اعلیحضرت پادشاه ایران دسته گلی برسرمزار مستر روزولت خواهند گذاشت. اعلیحضرت یکماه درامریکا خواهند بود وازپایگاه های دریائی دیدن خواهند کرد.

قتل عبدالحسین هژیر - با کمال تاثر اطلاع حاصل کردیم که آقای عبدالحسین هژیر فوت کرده اند.

مرحوم عبدالحسین هژیر پریروز بوسیله گلوله درمسجد سپهسالار درحین عزاداری مضروب شده ودیروز صبح دربیمارستان فوت نموده اند. مرحوم عبدالحسین هژیر سابقا نخست وزیر ایران بود.

تهران - یونایتد پرس - سی ودوتن ازاشخاص مختلف از جمله دو تن از لیدر های مخالفین درمجلس شورایملی گذشته درمورد قتل عبدالحسین هژیر وزیر دربار ایران بازداشت شدند.

هژیر دیروز هنگام حمل دربیمارستان درگذشت. وی روز جمعه بر اثر اصابت گلوله شخصی که از طرف شهربانی حسین امامی شناخته شد ودستگیر گردیده زخمی شده بود.

پس از اصابت گلوله حکومت نظامی در پایتخت اعلام شد.

سرنوشت ناو سی و چهار هزار تنی انگلیسی نامعلوم است

لندن - خبرگزاری فرانسه - ناو انگلیسی «کارونیا» بظرفیت سی و چهار هزار تن که تازه بآب انداخته شده بود و هفته گذشته باولین مسافرت خود بین انگلستان وامریکا رفته بود، دیروز ازوسط اقیانوس اطلس چندین تلگراف برای کمك باطراف مخابره کرد.

با اینکه ناو جنگی امریکائی «کولومبوس» و ناو عظیم «کوئین مری» بیش از دویست میل فاصله با این ناو نداشتند بواسطه خرابی و بدی اوضاع جوی نتوانستند بکمك وی بشتابند.

اگر جنگی بر ضد شوروی برپا شود ژاپن در صف متفقین غربی وارد نبرد خواهدشد

کلیفلاند - ژنرال برگر فرمانده سابق ارتش امریکا درخاوردور اعلام داشت اگر جنگی برضد شوروی شروع شود ژاپن با تمام صمیمت درصف امریکا وانگلیس وارد نبرد خواهدشد.

این متحد جدید ما نیروی معنوی بسیار مقتدری دارد وسربازان ژاپنی در رشادت وشجاعت ضرب المثل دنیاهستند

چرچیل نامزد جایزه نوبل امسال بود- جایزه فیزیك بیکنفر ژاپنی داده شد

لندن - از سوئد خبر می رسد که انجمن جایزه نوبل اعلام کرد امسال جایزه ادبی نوبل بهیچ کس داده نخواهدشد چون هیچ یك ازنامزد ها دارای رای کافی نبودند چرچیل ونیز گروتش فیلسوف ایتالیائی در زمره نامزدهای جایزه ادبی نوبل امسال جای داشتند ولی آراء اعضای انجمن نوبل متشتت بود وهیچ نامزدی باندازه کافی رای نداشت.

جایزه شیمی نوبل بدانشمند امریکائی ژیوك داده شد. این پنجمین دفعه است که شیمی دانهای امریکائی جایزه نوبل میگیرید.

جایزه فیزیك نوبل به - هیدیکی یوکاوا - دانشمند ژاپنی داده شد این نخستین دفعه است که ژاپن جایزه نوبل میگیرد

معمولا برندگان جوایز نوبل جایزه و منشور خود را از دست پادشاه سوئد میگرفتند ولی امسال تصور می شود پادشاه سوئد بعلت کسالت مزاج نتواند در مراسم اعطای جوایز شرکت کند و جوایز بوسیله ولیعهد سوئد ببرندگان اعطاء گردد.

انگلستان بیش ازآنچه انتظار میرفت دراتم پیشرفت کرده است

وایت هاتن - کامبرلند - دریستوفر هیتن کفیل اداره نظارت در تولید نیروی اتمی اولین نمایشگاه کامل نیروی اتمی وزارت مهمات انگلستان را دیروز افتتاح کرده وگفت در امور مربوط به نیروی اتمی انگلستان بیش از آنچه انتظار می رفت با سرعت بیشتری پیشرفت حاصل نموده است.

مجارستان قرارداد خودرا بایوگوسلاوی لغو کرد

بلگراد - روزنامه دربرابر ارکان رسمی حزب کمونیست یوگسلاوی گزارشی درج کرده دایر براینکه دولت مجارستان معاهده خودرا بادولت یوگوسلاوی که طبق آن کمیسیون مشترك می بایست بحادثه مرزی رسیدگی کند لغو کرد.

روزنامه نامبرده مقامات مجارستان را متهم بتحریك دراین حوادث نموده ومعتقد است این مقامات اوامری را که ازخارج دریافت میدارند با اطاعت کامل اجرا مینمایند

سیاست جهان

بقیه ازصفحه اول

دیروز عصر اوزیر خارجه ترکیه بعد از خدا حافظی باوزیران خارجه انگلیس و فرانسه، بافطار راه آهن بطرف رم پایتخت ایتالیا حرکت کرد عزیمت وی بسمت پایتخت ایتالیا نشان میدهد همانطوریکه در محافل سیاسی پاریس پیش بینی شده انگلستان هنوز از فکر ایجاد یک قرارداد منطقه ای درمدیترانه منصرف نگردیده است مذاکراتی که بین نجم الدین صادق وزیر خارجه ترکیه و لنت اسفورزا امروز عصر روی خواهدداد مسلما دارای نتایج سودمندی خواهد بود و شک نیست که بنتیجه خواهدرسید زیرا بین این دودولت اختلافی وجود ندارد.

موضوعی که در افکار عمومی ایجاد نگرانی کرده یعنی عقد یک قرارداد منطقه ای را تا اندازه‌ای دشوار نموده روابط یوگواسلاوی و یونان و یوگواسلاوی باایتالیاست.

درخصوص اصلاح روابط یوگواسلاوی وایتالیا امیدواریهای زیادی وجود دارد ولی اصلاح روابط یونان و یوگواسلاوی مشکلات بیشتری خواهد داشت، زیرا عده زیادی از اطفال یونانی هنوز در یوگواسلاوی سر گردان هستند ومادامی که بین این دو دولت صلح وصفائی بمعنای حقیقی بوجود نیاید از پیمان مدیترانه که هدف اصلی آن در وضع فعلی جلوگیری از فشار شوروی بر یوگواسلاوی است، نتیجه‌ای گرفته نخواهدشد.

امروز از پاریس گزارش رسید که وزیران خارجه امریکا وفرانسه وانگلیس ممکن است در هفته آینده برای عقد پیمان مدیترانه بین ترکیه، یونان، یوگواسلاوی، ایتالیا با هم وارد مذاکرات بیشتری شوند وکاری کنند که بین این چهار دولت قرارداد نظامی ودفاعی مهمی که بتواند بخودی خود ترکیه را وارد پیمان دفاعی آتلانتیک شمالی کند، منعقد گردد. زیرا وضع یوگواسلاوی، طبق گزارشات محرمانه‌ای که بوزارتخارجه انگلستان وامریکا رسیده است از نظر مشاور شوروی بسیار ناگوار است ودولت شوروی باتمام قوا حتی بوسیله اعمال نفوذ نظامی سعی دارد حکومت تیتو را سرنگون سازد.

دیروز ازسوفیه گزارش رسید که ژنرال «وان لینوف» رئیس ستاد ارتش بلغارستان زندانی گردیده است علت برکناری وی از کار و محبوس شدن این بوده که از اجرای دستورات مسکو، خودداری کرده بود شوروی بوی دستور داده بودند که لشکرهای بلغارستان را بمرحله تیتو وارد نبرد سازد و بقرار اطلاع وی از اجرای این دستور سرپیچی کرده بود.

ژنرال «وان لینوف» از دوستهای قدیمی ودوستان وفادار دیمیتروف نخست وزیر متوفای بلغارستان بود وتا قبل ازعزیمت وی بمسکو نیز با او همکاری صمیمانه داشت و شورویها بقدری بوی معتقد بودند که اورا نامزد احراز فرماندهی کل قوای کشورهای اروپای خاوری نموده بودند.

این اقدامات روسیه شان میدهد که شوروی بهیچ قیمتی حاضر نیست دست ازسرمارشال تیتو بردارد.

درووزارت خارجه آمریکا، برای ورود ترکیه بجبر به دول عضو پیمان آتلانتیک شمالی نظرمساعدی ابراز میشود وسیاستمداران آن کشور عقیده دارند که ترکیه باموفقیتی که دارد وکمک زیادی که از آمریکا دریافت نموده، خواه ناخواه در ردیف کشور عالی است که درخط اول جنگ قرار گرفته وبنا براین باید بهر ترتیبی است، امنیت این کشور را تضمین کرد.

دروضع فعلی باید انتظار داشت دید که ازمذاکرات وزیرخارجه ترکیه باوزیرخارجه ایتالیا وشاید هم یونان چه نتیجه‌ای گرفته خواهد شد وآیا نجم الدین صادق از پایتخت یوگواسلاوی هم دیداری خواهد کرد یانه؟

مؤسسه مطبوعاتی امیرکبیر

شماره ثبت ۵۴۰۱

-۵- ۱۳۰۸۷-آ

وضع خطرناک خاوردور و آسیا- کنفرانس محرمانه سنگاپور

سنگاپور- رویتر- دیروز از منابع رسمی گزارش رسیده که کنفرانس محرمانه سه روزه‌ایکه در محل اقامت مستر مالکم مک دونالد کمیسر کل آسیای جنوب شرقی تشکیل شده بود جمعه شب خاتمه یافت.

گزارش حاکی است که دراین کنفرانس تصمیمات مهمی اتخاذ گردیده که حکایت ازوضعیت خطیر آسیا وخاور دور مینماید و توافقهای قابل اهمیتی حاصل شده است که چه اقداماتی باید دربن باره بشود.

مستر ریس ویلیامز معاون وزارت مستعمرات انگلستان باتفاق ۲۲ نفر کارشناس نظامی وسیاسی انگلستان دربن کنفرانس حضور داشتند.

گربه ایرانی مسابقه زیبائی را برد

پاریس- رویتر دربیست ویکمین نمایشگاه بین المللی گربه که بوسیله باشگاه گربه پاریسی برپا شده بود «ساوزی نیکلاس» گربه سربی رنگ ازنژاد ایرانی متولد انگلستان برای سومین بار درسه سال متوالی قشنگترین گربه جهانی شناخته شد.

کنفرانس وزیران امور خارجه برای شرکت آلمان در اتحادیه غربی

واشنگتن- سیو ایتدپرس- بقرار اظهار کارمندان وزارت امور خارجه امریکا آچسن وزیر امور خارجه امریکا خیال دارد دولتین انگلیس و فرانسه را تشریح درامر وحدت اروپا دعوت نماید.

طبق اظهار همین محافل مسافرت آچسن بپاریس نه فقط بمنظور شرکت در انجمن سه وزیر امور خارجه میباشد بلکه وی اصرار خواهد ورزید که اتحاد اروپا ازلحاظ سیاسی واقتصادی زودتر عملی گردد.

بعلاوه خیال دارد بموانع ومعضلاتی که موجب عدم حصول وحدت اروپا گردیده خاتمه بدهد.

انجمن وزیران امور خارجه باید بمسئله آلمان رسیدگی نماید و آچسن عقیده دارد که مسئله آلمان جز مسئله اروپا وجه دیگری ندارد مامورین وزارت امور خارجه امریکا اظهار میدارند که آلمان هم باید داخل اروپای جدید گردد ودر سازمان‌های اقتصادی و سیاسی و همچنین در شورای اروپا شرکت نماید

گذشته از این آچسن میل دارد بنام مسائلی که بموجب پیمان آتلانتیک ادفاع اروپا بستگی دارد رسیدگی نماید

هوفمان از دول غرب اروپا تقاضا کرد برای جلوگیری ازخطر ورشکستی بایکدیگر متحد شوند واقتصاد خویش را هم آهنگ سازند

پاریس - پل هوفمان درنطق مهمی که ایراد کرد اظهار داشت دول اروپا درمعرض خطرورشکست هستند و برای جلوگیری از این خطر بایستی امسال وسال جاری درافزایش صادرات خود بممالک کروه دلار سعی کافی بنمایند.

هوفمان گفت: پائین آوردن نرخ پول دردرادوا نمیکند بلکه ممکن است موجب تسکین موقتی گردد.

دیگراینکه باید تجارت را آزاد کرد، موانع گمرکی را برداشت معاهدات دوطرفه را لغو کرد ومنطقه آزادی برای بازرگانی ایجاد نمود که شامل دویست وهفتادمیلیون نفرجمعیت اروپا باشد.

هوفمان درپایان نطق خود ازشنوندگان که وزیران خارجه دول غرب اروپا بودند تقاضا کرد باهم متحد شوند واقتصادممالک خودرا بایکدیگر هم آهنگ سازند.

آینده این کشورها یکی از این دو خواهد بود: یا ویرانی و ورشکست یا استقرار اقتصادی روی اصول صحیح که بتواند دردهارا به طورنهائی علاج نماید.

هوفمان آنگاه بنام مستر ترومن وملت امریکا ازحضار تقاضا کرد هرمانعی را درراه اتحاد اقتصادی مرتفع سازند ومتوجه باشند که فقط اتحاد اقتصادی میتواند غرب اروپارا نجات دهد.

جشن انقلاب اکتبر

رادیو مسکو- بمناسبت سی ودومین سال انقلاب اکتبر فردا در میدان سرخ مسکو مراسم رژه تحت فرمان مارشال واسیلوسکی وزیر قوای مسلح بعمل خواهد آمد.

بطوریکه رادیو لندن خبر میدهد در کشورهای دست نشانده شوروی هم فردا بهمین مناسبت جشن هائی برپا خواهد شد و رهبران کشورهای مذکور تلگرافهای تبریک بژنرالیسیم استالین فرستاده اندولی تاکنون ازطرف مارشال تیتو تلگرافی مخابره نشده است.

درود بدوستان

برگزیدن درست دبیران وبا وفای خود دکتر نصرت‌الله کاسمی را بنمایندگی دوره شانزدهم بدوستان دبیرین تبریک میگوییم.

احمد عقیلی — آ-۱۳۲۸۹

یا اباعبدالله الحسین

ازلیله یکشنبه چهاردهم محرم الحرام تاده شب متوالی درمسجد جامع مجلس ذکرمصیبت حضرت خامس آل عبا علیه السلام ازطرف صنف قندسازان تهران برقرارمیباشد.

صنف قندسازان تهران — آ - ۱۳۲۷۹ — ۱-۲

تبریک

انتخاب جناب آقای دکتر کاسمی استاد محترم دانشگاه را بنمایندگی مجلس شورای ملی بعموم اهالی مازندران تبریک میگوییم.

کاظم صالح‌زاده - محمد ذوالقدر — آ- ۱۳۲۷۷

اسنتل سوم وچهارم چاپ مصر

درکتابفروشی نسترن خیابان نادری بهای مناسب بفروش میرسد - سفارش ازشهرستانها پذیرفته میشود.

آ - ۱۳۲۴۰ — ۱-۲

لیف بلی اینجانب ر - ملتون R.MELTON تبعه دولت انگلیس در حوالی خیابان فردوسی که محتوی مقداری رسید و برگ تردد بوده مفقود شده است بجوینده‌گان دوهزارریال داده خواهدشد که بآدرس زیر مراجعه فرمایند:

شرکت نفت انگلیس و ایران

R.MELTOI ر . ملتون

آ-۱۳۳۰۲ — ۱-۲

توضیح

درشماره روز یکشنبه گذشته، خبری از رادیو لندن در باره سقوط هواپیمای مسافری چاپ شده بود. بدینوسیله تذکر داده می شود که هواپیمای ساقط شده درفرودگاه لندن متعلق بشرکت هوا پیمائی امریکائی بوده‌است.

عزیمت بامریکا

دراین موقع که عازم آمریکا هستم ازدوستان خداحافظی نموده و همه آنهارا بخدا میسپارم.

حسین محمودیه

آ-۱۳۳۴۶

سوقات اخیر دکتر مستشفی

از اروپا یعنی جدیدترین و آخرین مدل دستگاه الکتروکاردیوگراف

تشخیص بیماریهای قلب را

آسان کرده است همه روز از ۳ تا ۸ بعد ازظهر دستگاه نامبرده برای اطباء محترم و بیماران آماده است ... آدرس: خیابان بوعلی (ارامنه)

آ-۱۲۹۳۴ — ۴-۵

باعرض تبریک باهالی محترم شهرستان ساری ازانتخاب جناب آقای دکتر نصرت‌الله کاسمی استاد محترم دانشگاه که ازخاندان بزرگ وشریف مازندران میباشند موفقیت معظم له را برای تامین آسایش مردم آن سامان بدرگاه خداوند متعال خواستارم.

محمد علی نصیری

آ-۱۳۲۷۴

اگهیهای تسلیت

جناب آقای هادی مقبل

کارمندان بانک رهنی ایران در مصیبت وارده بآن جناب شریک بوده و همگی بایک دنیا تاثر و تالم خدمت آن جناب تسلیت عرض مینمایند.

از طرف کارمندان بانک رهنی ایران- مهدی کاتوزیان

آ-۱۳۳۲۴

نظر به کسالت عارضه که چندروز است در بیمارستان رضا نور بستری هستم متاسفانه نتوانستم در مصیبت وارده جناب آقای عبدالحسین هژیر وزیر دربار شاهنشاهی ظاهرا هم شرکت نمایم بی نهایت متالم و متاثر هستم که فرزند لایق وشایسته را ایران از دست داد به عموم بازماندگان آن شادروان تسلیت عرض میکنم و برای روح پژمرده ابوی محترمشان هم صبر مسئلت مینمایم.

آ-۱۳۳۵۳ — اسدالله یمین اسفندیاری

اظهار تاسف وتسلیت

سندیکای رانندگان دولتی وابسته باسکی با اظهار تاسف کامل شهادت یگانه راد مرد فقید جناب آقای عبدالحسین هژیر وزیر محترم دربار شاهنشاهی را ببازماندگان آن مرحوم عرض تسلیت دارد وهمیشه نام آن مرحوم را بنیکی یاد خواهد نمود.

هیئت مدیره سندیکای رانندگان دولتی

آ-۱۳۳۴۲

خانواده مرحوم دکتر خلیل‌خان ثقفی (اعلم‌الدوله) با کمال تاثر و تالم این مصیبت جانگداز را بفامیل محترم هژیر مخصوصا جناب محمد هژیر (وثوق همایون) تسلیت عرض کرده و سعادت آن خاندان جلیل را ازخداوند متعال مسئلت مینمایند.

مسرت السلطنه ثقفی اعزاز - توران الدوله ثقفی اعزاز - حسین ثقفی اعزاز - سرهنگ ۲ هوائی علی ثقفی اعزاز افسرستاد

آ - ۱۳۳۳۶

تسلیت

فوت جناب آقای سید حسن زعیم را ببازماندگان آن مرحوم خصوصا بآقای عزیزهیبانی معاون دارائی قزوین تسلیت عرض مینماید.

آ-۱۳۳۴۳ — دکتر امینی

فوت ناگهانی مرحوم سید حسن زعیم رجل آزادیخواه و میهن پرست را بعموم بازماندگان آنمرحوم مخصوصا خانواده های محترم زعیم و اسدی تسلیت عرض میکنم.

آ-۱۳۳۲۲ — دکتر علی اکبر جلالی

ضایعه اسفناک فوت ناگهانی مرحوم آقای سیدحسن زعیم که یکی از رجال آزادیخواه و ممتاز این کشور بودند قلب جامعه ایرانی را جریحه دار نمود بایک دنیا تاثر این مصیبت را بعموم خاندان زعیم - هیبانی - اسدی تسلیت میگوییم.

آ-۱۳۳۱۹ — حسین کیانی کاشانی

درگذشت ناهنگام برادر ارجمندم آقای حاج شیخ محمد حسن آمن که از احرار نیلان بوده اند بدین‌وسیله بجمیع دوستان وآزادی خواهان ایران مخصوصا خاندان آمن و افتخاری و ضرابی و قندچی و دهقان تسلیت عرض دوام‌عمر و بقاء سلامت همگی را از خداوند متعال مسئلت می نماید.

آ-۱۳۳۳۵ — عبدالله افتخاری

مهندسین وکارمندان کارخانه چیت سازی تهران بنمایندگی ازطرف سر استادان وکلیه کارگران مصیبت وارده را بخانواده های محترم ذبیح ودادخواه خصوصا جناب آقای مهندس عزت الله ذبیح ودکتر منوچهر ذبیح تسلیت گفته وبقای عمر معظم لهارا خواستارند.

دکتر مهندس غلامرضا کورس - سلیمان امیر قاسمی - حسن سلیمی - دکتر حسن ایرانشهر - مهندس آقازاده - مهندس تقی گرجی - مهندس صمیمی - محمود رامز - حسینعلی توکلی - کاظم زاده - سرتیپی - اکبر سرداری - فضل‌الله فاتحی - اجزاچی - عبدالله بیات - یوسف بخش پور - اسدالله مهدوی - محسن کریمخانی - رضا روحی - نصرت حاتمی - منوچهر ذوالفنون

آ-۱۳۴۱۸

مصیبت وارده را بخانواده ایزدی مخصوصا بدوست عزیزمان آقای عبدالله ایزدی تسلیت عرض نموده بقا وسعادت آن خانواده محترم را از خداوند متعال خواهانیم.

آ-۱۳۳۰۵ — برادران نجف زاده

بانهایت تاثر و تاسف درگذشت ناگهانی مرحومه اقلیمه افخم ابراهیمی را بخانواده محترم آن مرحومه بخصوص سرکار خانم دکتر لیوسا حمزوی تسلیت عرض مینمائیم.

دکتر عارفه اسمعیلی - طلوعیه کمالیا - احمد علامی جلال شیخ الاسلامی.

آ- ۱۳۳۹۶

بانهایت تاسف فوت ناهنگام روان الهی را بعموم بازماندگان آن مرحوم بخصوص سرکار سرهنگ فیوضی تسلیت عرضه میدارد.

آ-۱۳۳۵۱ — تقی خداداد

شیوه مردم داری

تالیف پروفسور جان مورگان - ترجمه جهانگیر افخمی

شاهکار بی نظیری است که ۷۵ نفر از مشاهیر علوم اجتماع وروان شناسان بزرگ مطالب مفید وعملی آنرا تائید کرده‌اند. مطالعه این کتاب سودمند برای همه لازم وضروری است. این کتاب باکاغذ مرغوب وچاپ خوب به بهای ۴۰ ریال ازطرف کتابفروشی زوار منتشر گردید. محل فروش کتابفروشی زوار وادب شاه آباد

آ-۱۳۲۹۲ — ۱ - ۲

من

خیانت را انتخاب کردم

آ - ۱۳۲۹۳ — ۱ - ۵

افکار ونصایح دکتر پوشه

(آخرین کتاب دکتر ویکتور پوشه)

آ - ۱۳۲۹۴ — ۱ - ۴

اجاره داده میشود

خانه‌ای بمساحت ۵۰۰ متر و ۸ اطاق بزرگ بازیر زمین وآشپزخانه اجاره داده میشود. آدرس چهارراه سید علی خیابان کاشف السلطنه کوچه سردار کبیردست راست دردوم کاشی شماره ۳ - خواستاران بدکان ساعت فروشی همان کوچه مراجعه نمایند.

آ-۱۳۳۴۰

انتخاب آقای دکتر کاسمی که یکی از خدمتگذاران واقعی ولایق کشور میباشد بکلیه هم‌میهنان گرامی بخصوص اهالی محترم شهرستان ساری تبریک میگوییم.

آ-۱۳۲۸۸ — مهندس شیخ الاسلامی

تبریک

انتخاب دوست عزیز دانشمندم جناب آقای دکتر نصرت‌اله کاسمی استاد دانشگاه را که ازخانواده قدیمی وشریف مازندران است بنمایندگی مجلس شورای ملی بعموم دوستان ومردمان شهرستان ساری تبریک میگوییم

آ - ۱۳۲۷۶ — اسدالله پیرنظر

نظر بفاجعه قتل شادروان مرحوم عبدالحسین هژیر وزیر دربار شاهنشاهی مجلس ختم مردانه حسب الامر مطاع بندگان اعلیحضرت همایون شاهنشاهی ساعت ۱۰ صبح روز دوشنبه ۱۶ آبان ماه جاری در مسجد سپهسالار منعقد خواهد بود ومجلس ختم زنانه درهمان روز درمنزل شخصی آن مرحوم واقع درخیابان شمیران روبروی کوچه پیرجمالی نیز برپاست

محمد هژیر - پوران هژیر - لعبت هژیر - اقدس هژیر - حسین معیری - مهندس محمد دولتشاهی - هادی مقبل

آ - ۱۳۳۰۷

...

باکمال تاسف وتاثر واقعه ناگوار قتل مرحوم هژیر وزیردربار شاهنشاهی را بعموم بازماندگان وخانواده محترم آنمرحوم مخصوصا آقای محمد هژیر پدرمصیبت دیده‌ایشان تسلیت میدهیم.

بایکدنیا تالم وتاثر درگذشت ناهنگام نورچشم وخواهرعزیزمان را درسویس باطلاع دوستان و خویشاوندان میرسانیم مجلس تذکر بشرح زیر تشکیل می گردد:

روز دوشنبه ۱۶ر۸ر۲۸ منزل آقای محمد علی داد خواه خیابان شاهرضا ازساعت شش تا ۹ بعدازظهر.

روز جمعه ۲۰ر۸ر۲۸ منزل آقای مهندس عزت‌الله ذبیح قلهک خیابان دولت ازساعت پنج تا ۹ بعد ازظهر.

جلال ذبیح - محمدعلی دادخواه - اشرافیه ذبیح - مهندس عزت‌الله ذبیح - ملوک دادخواه

آ-۱۴۳۲۷ — ببازماندگان آنمرحوم مخصوصا آقای مهندس ذبیح این مصیبت را تسلیت میدهیم.

خانواده های الهی. نواب صفوی. فیوضی. امینی. صولتی ظلی. اژدری درگذشت ناهنگام جوان ناکام سروان مالی میرمحمد الهی فرزند مرحوم ادیب الهی را باطلاع کلیه دوستان وآشنایان آن مرحوم میرسانند. درساعت ده روز دوشنبه ۱۶ آبان مجلس تذکری درمسجد مجد و درهمان تاریخ مجلس ختم زنانه درمنزل آن مرحوم واقع درخیابان کاخ کوچه ناهید کاشی (۱۷۰) منعقد خواهد بود.

میرسیدحسین الهی - جعفر الهی - سرهنگ ستاد فیوضی - سرهنگ ستاد غلامرضا امینی - حبیب صولتی - ایرج ومنوچهر اژدری

آ-۱۳۳۲۳

مصیبت وارده را بکلیه بازماندگان آن مرحوم بخصوص آقایان میرسیدحسین الهی مستشار دیوان عالی محاسبات و سرهنگ ستاد فیوضی تسلیت میگوییم

بمناسبت درگذشت سروان مالی میر محمد الهی افسر دارائی ارتش مجلس تذکری ازساعت ده الی ساعت ۱۲ یوم ۱۶ر۸ر۲۸ در مسجد مجد از طرف افسران دارائی ارتش منعقد خواهد بود.

از طرف افسران و کارمندان دارائی ارتش سرهنگ ۲ نوکیانی

آ-۱۳۳۳۰

باکمال تاسف وتاثر درگذشت آقای علی محمد زاده ایزدی را باطلاع دوستان و آشنایان آن مرحوم میرساند. مجلس ترحیم مردانه روز دوشنبه شانزدهم آبان ماه از ساعت ۳ الی ۵ بعد ازظهر درمسجد حاج حسن - خیابان بوعلی (ارامنه). ومجلس ترحیم زنانه درهمان ساعت درخیابان امیریه کوچه وسنداهل منزل آقای عبدالله ایزدی منعقد خواهد بود.

آ۱۳۳۲۹

غلامعلی وکیلی (ارفع الوزاره) - علی وکیلی سلمان اصغرزاده - غلامحسین شامبیاتی - اسمعیل کاتوزیان - یدالله حشمت - حسن وکیلی - حسن نجف زاده - عبدالله ایزدی

این مصیبت را بعموم بازماندگان آن مرحوم تسلیت میدهیم.

خبر های کشور

بهره‌برداری کارخانجات قند

بهره‌برداری امسال کارخانجات قند از دوازدهم مهرماه شروع گردیده ودرآن تاریخ کارخانه قند آبکوه وبعد از آن بتدریج کارخانجات قند شاه‌آباد، کرج، کهریزک مرودشت شروع بکار نمودند خبرشروع بهره‌برداری این پنج کارخانه واصل گردیده‌وتصور میرود کارخانجات قند هازندمیاندوآب نیز تا این تاریخ شروع بکار نموده باشند.

برای حمل قسمتی ازماشین‌آلات دوکارخانه قند خریداری دولت از خرمشهر شرکت اشکودا مشغول اقدام است، تابرضائیه وتربت حیدریه حمل شوند.

مسابقه‌های رگبی

برای انجام مسابقه های رگبی چهارده‌تن از بازیکنان شهرستانهای رشت – بندرپهلوی – مسجدسلیمان وآبادان بتهران وارد ودرهتل‌بالاس ازآنان پذیرائی میشود.

عده‌ای ازبازیکنان مسجدسلیمان وآبادان انگلیسی وارکارمندان نفت می‌باشند.

برنامه مسابقه‌های رگبی چنین میباشد:

دوشنبه شانزدهم آبان ساعت دونیم بعداز ظهر مسجد سلیمان با بندر پهلوی‌ساعت‌سه ونیم بعدازظهر آبادان باتهران.

چهارشنبه هیجدهم آبان ساعت دونیم بعدازظهر تهران بابندرپهلوی ساعت سه‌و نیم بعد از ظهر مسجد سلیمان باآبادان.

جمعه بیستم آبان مسابقه نهائی بین برنده تهران بابرنده بندرپهلوی وبرنده مسجدسلیمان با آبادان در حضور والاحضرت شاهپور علیرضا انجام خواهد شد.

ورود

آقای عباس‌اسلامی نماینده‌مجلس که‌مدتی درصفحات‌شمال بودندروزجمعه بتهران‌مراجعت نمودند

معاون فرمانداری اهواز

آقای عزیزالله زارع بازرس استانداری تهران بسمت معاونت فرمانداری اهواز منصوب گردیدند.

اطعام بیماران بستری

آقای کربلائی حسین کله‌پزدر روز عاشورا به‌تعداد ۵۰۰ نفر بیمار بستری بنگاه تیمارستان غذاتهیه نموده وآن‌هارا اطعام کرده است.

بنگاه تیمارستان طی نامه‌ای باین روزنامه ازاین عمل خیر تقدیر نموده است.

دوطفل دراثر تصادف فوت کردند

۱ – ساعت‌شش ونیم‌روزجمعه اتوبوس شماره ۵۸۸ در خیابان مولوی هنگامیکه بطرف میدان شاه میرفته بطفل دوازده ساله ای بنام حسین تصادف نموده‌واوراسخت‌مجروح کرده است مصدوم برای معالجه بیمارستان‌سیناحمل میشود ولی‌بمجرد ورود بیمارستان دراثرشدت‌جراحات فوت نموده است

جنازه با انجام تشریفات قانونی دفن گردیده‌وراننده‌اتوبوس که‌غلامرضا طاهررضائی نام دارد دستگیر وتحت تعقیب‌است.

۲– ساعت سه بعدازظهر جمعه کامیون باری شماره ۵۷ براننده کی ماشاءالله هنگام‌عبور ازخیابان‌قزوین بطفل چهار ساله‌ای بنام علی اعظم تصادف نموده و طفل مزبور آنا دمی گذردجنازه پس‌ازانجام تشریفات دفن‌شده وراننده دستگیروتحت‌تعقیب است.

درچاه‌آب خفه‌شد

ساعت ده ونیم صبح جمعه اکبر مقنی فرزند اسدالله باتفاق کاظم عمله در منزل آقای یاشار واقع در خیابان‌ابتهاج مشغول‌کار بودندموقعیکه اکبر در قعر چاه‌مشغول حفاری بوده ناگاه از کاظم استمدادمی‌جوید.

کاظم برای نجات او داخل چاه میشود ودر اثر دستپاچگی بدرون آب افتاده وخفه میشود.

علت استمداد اکبر فوران آب چاه مجاور بدرون چاه ناتمام بوده است.

جنازه با انجام تشریفات‌قانونی دفن گردیده‌است.

دو طفل درآب حوض خفه شده‌اند

۱ – مرتضی طفل سه‌ساله‌فرزند کریم مقیم سر آسیاب ساعت شش ونیم بعد از ظهر جمعه در حوض منزل‌مسکونی افتاده و خفه شده است.

۲ – دوشیزه کیان نه‌شش‌سال‌داشته موقعیکه مشغول شستشوی دست و صورت خود بوده درحوض‌آب منزل مسکونی افتاده و خفه شده است.

جنازه هردوطفل بـا انجام تشریفات دفن گردید.

کامیونی دیوار مقابل خود را واژگون کرد

کامیون باری‌شماره ۶۶۶۵ روزجمعه ساعت سه بعدازظهر در خیابان بهار در اثر سرعت زیاد بساختمان بیمه تمامی اصابت کرد و دیوار مقابل فرو ریخت شعبان نام منشی صاحب عمارت زیر آوار رفته و مجروح گردیده است.

راننده که عباسعلی نام دارد و فاقد گواهینامه بوده دستگیر و تحت تعقیب است.

پول ایران از پولهای محکم است

انگلستان برای اینکه دلارزیادی ازدست ندهد مجبور نخواهد بود مقادیر بیشتری کالا بایران صادر نماید سراستافورد کریپس وزیر دارائی انگلستان ضمن‌نطق مفصلی که در۲۷ اکتبر درپارلمان‌انگلستان ایراد نمود اظهار داشت که مقصود اصلی از اقدامات مالی‌اخیر تهیه زمینه‌ایست که صادرات مارا بکشورهائی که پول کمیاب دارد تشویق نماید ولی دراینجا بازهم تاکید میکنم که‌مااحتیاج زیادی بافزایش صادرات خود بسایر کشورها نیزداریم ولی دراراه این موضوع رابر صریحا بیان میکنم که بااوضاعی که درآینده‌مدت پیش خواهد آمد ماتوانائی نداریم‌صادرات‌رابدون اینکه چیزی عقاید مابشود ادامه‌دهیم.

انحراف صادرات ما ببازار های دلاری یگانه راه ذخیره نمودن دلارنمیباشد بلکه برای‌ما بهمان اندازه اهمیت دارد که احتیاجات‌دلاری سایر کشورهای گروه استرلینگ‌را نیزمرتفع ساخته وبآنان مساعدت نمائیم که برذخیره دلاری‌خود بیافزایند.

ازاین گذشته بایستی کشورهائیرا که دارای‌پول کمیاب‌هستندازنظر دورنداریم زیرا هرگاه دربازارکانی‌ما باآنها تعادلی‌وجود نداشته باشد. ازحیث ذخیره طلای‌خود متضرر خواهیم گشت و دراین زمینه میخواهم مخصوصا نام ایران‌را ذکر نمایم که پول رایج خودرا تنزل نداده است وهرگاه بخواهیم ازمصرف دلار ایران بکاهیم مجبوریم برمقدار صادرات خود بآن کشور بیافزائیم.

این مسامی که در بسط وتوسعه تجارت صادراتی ماصورت‌میگیرد مهمترین عامل ایجاد یک تعادلی بین حوزه‌های استرلینگ ودلار محسوب میگردد ولی درعین حال مابهر احتیاج بتقلیل واردات دلاری خودداریم.

آقای نخست‌وزیر درروزدوشنبه اظهارنمودند که ما برای سال ۱۹۵۰ برنامه‌ای بمیزان ۱۲۰۰ میلیون دلار برای هر سال واردات از حوزه دلاری برای خود تعیین نموده ایم وحال‌آنکه با مقایسه با شش ماهه اول سال ۱۹۴۹ واردات مادرآن‌مدت‌عبارت از۱۶۵۰ میلیون‌دلار بوده است.

امیدواری‌ما این بود که زودتر ازاین از میزان واردات دلاری خود بکاهیم ولی برما معلوم شده است که باوجودآرامش ورکود فعلی میزان مخارج طبق امیدواری قبلی ماتنزل پیدانموده‌است.

کارشناسان امریکائی وارد ایران شدند

تهران– بقرار اطلاع واصل پنج‌تن ازکارشناسان شرکت‌مشاورین ماوراء بحار که ازطرف دولت ایران بعنوان مشاور برنامه هفت ساله استخدام شده اند وارد ایران شدند. اسامی این پنج تن وتخصص آنها بشرح زیر است،

گیلبرت نولی کارشناس برق

هنری دیک کارشناس حمل و نقل موتوری

میچل پینترتون مستشار راه آهن و دونفر حسابدار بنام«کالسبی» و«الدرلیپ»

هنگامی که هیئت مذکور بآمستردام رسیده دو نفر از مامورین شرکت نیز بنام «پول کالمن» و«کاردنر» بآن‌هیئت‌ملحق‌شده‌اند

هدف برنامه هفت‌ساله بهبود واصلاح صنایع وخطوط ارتباطی و جاده‌هاو بهداشت وفلاحت‌ایران است ومخارج آن به‌ششصد وپنجاه‌میلیون دولار برآورد شده است.

این برنامه جدا مورد تائید وپشتیبانی اعلیحضرت همایون‌شاهنشاه ایران است.

ازجمله طرح‌های برنامه هفت‌ساله نقشه عمران وآبادی واصلاح وضع آذربایجان است دراین‌استان اقدامات مقدماتی که‌جنبه‌فوری‌داشته ازقبیل کشت پائیزه واصلاح وتعمیر جاده‌ها ومبارزه باآفات نباتی هم اکنون بعمل آمده و کارهای مقدماتی برای سدسازی دردشت مغان و میاندوآب آغاز شده است.

مطابق برنامه باید یکهزار کیلو متر راه سازی شود و اسفالت کاری پیش ازشروع سرما بپایان برسد.

کار عمده راه سازی تعمیر و اصلاح جاده های کنونی است وبرای نقاط وشهرهای دور افتاده جاده جدید ساخته خواهد شد.

در مراغه و مهاباد که برنامه پخش «ددت» بموقع اجرا گذاشته شده زارعین و روستائیان مامورین مبارزه بـا آفات را حسن استقبال کرده وبا آنها همکاری نموده اند.

اخیرا جلسات متعددی بـا حضور آقای منصور السلطنه عدل و مامورین آذربایجان برای رسیدگی به کار های این استان تشکیل شده و درنظر است مطالعاتی برای تقلیل بیکاری و تهیه برنامه جهت بهار آینده بعمل آید.

اگرنقشه‌های مربوط بآذربایجان عملی گردد برای کسانی ازمردم این‌استان که نمیتوانند در محل خود کاری‌پیدا کنند کارتهیه خواهد شدو خوراک سال آینده نیز تامین‌خواهد گردید.

شرکت مشاورین ماوراء بحاره‌ژوئن سال ۱۹۴۷ بنابدرخواست دولت آمریکا جهت مطالعه وتحقیق درصنایع وکارخانجات ژاپن تاسیس گردید در تابستان سال ۱۹۴۸ یکنفر از نمایندگان ایران از ایـن شرکت درخواست کرد که بایران دراجرای برنامه هفت‌ساله کمک فنی کند ودرنتیجه پائیز گذشته قراردادی میان طرفین امضاءشد واین‌امردر جراید امریکا فوق‌العاده مورد توجه واقع گردید.

مرحله اول قرار داد منعقد میان ایران وشرکت مشاورین‌ماوراء بحار این بود که کارشناسان آن شرکت دروضع اقتصادی ایران‌مطالعه وتحقیق کرده وگزارشی تقدیم نمایند.

مرحله دوم مذاکرات درفوریه ۱۹۴۹ صورت گرفت وقرارداد دوم وارد عمل گردید ودر این‌کار تقریبا چهل‌تن از کارشناسان شرکت نمودند.

مرحله سوم قرارداد درتابستان سال جاری بپایان رسیدو گزارش کار درباره هریک ازمراحل اقتصادیات ایران تقدیم دولت گردید وار طرف‌دولت مورد تصویب واقع شد.

مطابق قرارداد جدیدی که‌میان ایران و شرکت مذکور منعقد شده کارشناسان شرکت بعنوان مشاور فنی در خدمت دولت ایران خواهند بود.

اول اطلاعات هوائی بعد گذر نامه

برای اینکه‌مسافرین محترم بخارجه درممالک بیگانه اطلاعات واخبار ایران را مرتبا داشته باشند مقتضی است قبل‌ازاینکه گذرنامه تحصیل کنندروزنامه اطلاعات‌هوائی را برای مدت سفرخود آبونه شوند – این روزنامه که شامل خلاصه ورزیده اخبار ایران است‌هرهفته سه‌شماره چاپ و بتمام کشور های خارجه فرستاده میشود.

–۱–

آگهی

یکدسته چک ۲۵ برگی ومتن‌آن بدون نوشتن وجه بامضاءاخوی اینجانب حاجی حسن سالکی‌پور که بزیارت مکه معظمه مشرف شده با مقداری اثاثیه سرقت شده وشماره آن ۱۸۰۵۰۱ الی ۱۸۰۵۲۵ می باشد وبیانکملی بازار هم ثبت وشته شده‌برای اطلاع آقایان‌بازرگانان هم یاد آور میشوم که هیچگونه معامله راجع باین ۲۵ برگ چک فوق‌العاده در موره قبول اینجانب نمیباشد وازدرجه اعتبار ساقط است.

آ –۱۳۲۲۹ حاجی حسین ساکی

کلاس نقشه‌برداری

تحت نظر آقای مهندس محمدعلی مخبر «فروغ»

قریبا تشکیل می‌شود داوطلبان برای ثبت نام همه‌روزه غیر از ایام تعطیل از پنج بعداز ظهر بدفترفنی مهندس مخبر – خیابان اسلامبول– پاساژ پروانه طبقه فوقانی رجوع فرمایند. تلفن ۸۵۸۶

آ–۱۳۲۵۱

خط کشتی رانی مستقیم بین‌خلیج فارس و بنادر اروپا

هرلوفسن لین

کشتی تاورل هیل MiS«TOWER HILL

۳ آکتبر ۱۹۴۹ (۹ آبان‌ماه ۱۳۲۸) وارد خرمشهر گردیده برای بارگیری کالاهای صادراتی آماده می‌باشد برای کسب هر گونه اطلاعات و گرفتن جا در کشتی به شرکت‌سهامی ایرانبار (عامل‌حمل ونقلی آمریکن ایسترن کربوریشن) بنشانی زیرمراجعه‌شود

خیابان اکباتان شماره ۱۴ تلفن ۸۳۱۹

شعبه بازار سبزه میدان (ساختمان بیمه)

آ–۱۳۲۵۴

آگهی

مجمع‌عمومی عادی شرکت‌سهامی جهان‌موتوردر تاریخ دوشنبه ۳۰ آبان ۱۳۲۸ ساعت شش بعد از ظهردر محل شرکت تشکیل‌میگردد

دستور جلسه بقرارزیراست

۱ – استماع گزارش عملیات شرکت از طرف هیئت مدیره و بازرسان شرکت.

۲– تصویب بیلان وبودجه‌شرکت

۳ – اجازه تقسیم‌سودشرکت بین‌صاحبان‌سهام

۴ – انتخاب بازرسان‌شرکت

۵ – شور و مطالعه نسبت به برخی ازمواداساسنامه ودرصورت لزوم‌اصلاح آنها. از آقایان صاحبان سهام تمنی داردسه روزقبل‌ازانعقاد جلسه مطابق اساسنامه عین‌سهام خودرا یا تصدیقی از بانک که حاکی‌از بودن سهام آن ها در آنجا باشد به دفتر شرکت مراجعه وورقه ورود تحصیل فرمایند.

شرکت‌سهامی جهان موتور

آ– ۱۳۲۴۳

قابل توجه انجمن محترم مرکزی انتخابات

تمام آرائی که بنام اعظام‌الوزاره قدسی ویا اعظام‌قدس وحسن قدس و احرام قدسی واعتصام قدسی و یاحسن اعظام و یا اعظام باشد متعلق بجناب‌آقای اعظام‌الوزاره‌قدسی میباشد.

آ – ۱۳۲۷۲ دکتر قدسی

آگهی مناقصه

بنگاه مستقل آبیاری خرید دو هزار تن سیمان پرتلنه درجه یک هندی یابا ایتالیائی را (تحویل در خارج از گمرک زاهدان) بمناقصه می گذارد داوطلبان می‌توانند مشخصات مربوطه واسناد مناقصه را ازدفتر فنی بنگاه مستقل‌آبیاری دریافت نموده وپیشنهادات خودرا تاتاریخ شنبه بیست‌وهشتم آبان‌ماه بدفترفنی بنگاه تسلیم‌دارند.

آ–۱۳۲۷۳ مدیر عامل بنگاه

دبستان و کودکستان رشدیه

باوسیله نقلیه ازهمه جای شهرهاگردمی‌پذیردنشانی سی متری نظامی اول خیابان تیر

آ–۱۳۲۵۵ ۱ – ۲

تریکوتاژ

بهترین لوز زنانه‌وپولور مردانه و انواع واقسام لباس های بچگانه پشمی را مغازه پیرایش تهیه نموده است

آ–۱۳۱۴۴ ۲–۳

مقداری ماشین فارسی نمره‌زنی آلمانی وارد شد.

لاله‌زار پاساژ ایران برادران ظهیرپور

آ–۱۲۷۳۵ ۳–۵

حسن انتخاب بجا

انتخاب رادمرد آزادیخواه وپاکدامن ورجل‌سیاسی وطرفدارتوده ملت‌یعنی جناب‌آقای دکتر لقمان‌الملک سعیدمالک رادر مجلس سنا بعموم افراد صالح تبریک میگوئیم.

حاجی‌علی‌اکبرمظاهری – حسینقلی‌مظاهری– دکترمحمد مظاهری

آ–۱۳۲۲۸

قابل‌توجه خوانسارهای محترم مقیم‌مرکز

بنا بآگهی‌مندرجه درروزنامه اطلاعات غیابا موردلطف هشتهری های گرام واقع وبیازرسی‌جمعیت انتخاب شده‌ام با تشکر فراوان از این حسن‌ظن متاسفانه بعلت گرفتاری زیادازقبول‌این‌سمت معذورو توفیق‌جمعیت را خواستارم.

آ– ۱۳۲۴۶ مجتبی جعفری بازپرس دادسرای تهران

بواسطه تنزل نرخ‌لیره

شرکت سهامی بابدار پارچه‌های پشمی‌اعلا مردانه و مانتوئی‌زنانه وبهترین سرویسهای کاردوچنگال خودرا که تازه وارد شده برای کلیه بشتریان محترم درفروشگاه خود بطور خورده بقیمت تجارتی‌میفروشد.

نشانی – خیابان لاله زارنو – جنب سینما کریستال

آ– ۱۳۲۴۲ ۱–۵

فورمول شیر فرما با علامت فوق بتصدیق بهداری پیوس بهترین شیرها وتنها مخصوص شیرخواران است سلامتی ورشد اطفال خودرا باشیر فرما بیمه کنید.

آ ۱۳۰۸۴ ۲–۱۰

آ–۱۲۶۴۳ –۱–

بامن بشکلات‌سازی‌و شیرینی‌پزی گلزاریائید

شکلات‌سازی گلزار که‌مدت ۲۰سال درمشهد بهترین شکلاتهای معروف گلزاررا تهیه‌مینموده‌است وبتصدیق دوست ودشمن بهترین شکلات های ایران میباشد وحالیه در لاله‌زارنو جنب‌سینما کریستال افتتاح یافته‌است بایکدنیا مراجعه مشتری دائمی‌ما خواهید شد.

تهران – لاله‌زارنو جنب سینما کریستال شکلات‌سازی گلزار

آ–۱۳۲۴۸ ۱–۳

تدریس مجانی انگلیسی

نسائی السابق درانجمن‌فرهنگی شهرزاد وفرانسه مجانی در جمعیت اناتول فرانس دائراست ۲۰ آبان افتتاح میشود ضمنا برای کلاس‌های متوسطه وعالی توسط‌معلمین فرانسوی‌وانگلیسی تا ۲۰ آبان نام‌نویسی میشود.

کلاس های ابتدائی درجه اول ودوم متوسطه توسط میسیز تریج دبیران وزارت فرهنگ کاولی برای افتتاح میشودابتدائی‌ماهیانه ۱۰۰ ریال دوره‌اول متوسطه ۱۲۰ ریال دوره دوم ۱۵۰ ریال

پشت‌شهرداری پاساژمطیعی

آ–۱۳۲۶۲

دوچرخه‌سوار باسواد

احتیاج داریم. قبل ازظهرها بسرای‌لاله‌زارشماره۹۹مراجعه‌شود

آ–۱۳۲۷۸ ۱–۲

شرکت سهامی چاپ

ساعت مچی زنگی منحصر بفرد در دنیا

ولکان «کریکت»

یک شماطه زنگ، دریک ساعت مچی دقیق

کارخانه ساعت سازی ولکان ازکارخانجات درجه یک سوئیس است

فروش: کالای سوئیس – خیابان اسلامبول – تهران

آ–۱۲۴۸۸ ۴–۱۵

تازه ترین مقالات ازمطبوعات امریکا
که بایست هوائی بتهران رسیده است

آیا واقعا شوروی مصمم بحمله بیوگوسلاوی است؟

عده‌ای ازمحافل امریکا دراین‌مورد شك‌داشته ومی گویند: دولت شوروی هنوز تصمیم قطعی بحمله نگرفته وهفت‌لشگر شوروی درمجارستان کافی برای حمله بسی لشگر مارشال تیتو نیست

ارتباط احزاب کمونیست‌فرانسه وایتالیا باتیتو

ایجاد دوجبهه((استالینیسم)) و((تیتوئیسم)) در احزاب کمونیست کشور های غربی اروپا

هرچه‌می گذرد اختلافات مارشال تیتو وزمامداران کاخ کرملین شدیدتر می‌شود و اینك روابط آنها بمرحله خطرناکی رسیده‌است و اقداماتی که دولت شوروی در کشورهای همجوار بو گوسلاوی می کند دلیل برشدت‌این وخامت است.

شورویها هرقدر روابطشان با تیتو تیره تری‌شود مراقبت ونظارت خود رابراحزاب کمونیست کشورهای مشرق اروپا زیاد تر می کنند و در تصفیه آن کشور ها از عناصر غیر کمونیست جدیت و کوشش بیشتری ازخودنشان میدهندزیرااز این‌نگران هستند که دراین کشورها نیز عناصر طرفدارتیتو اقدام بخرابکاری وعملیاتی بنفع تیتو بنمایند.

تصفیه‌ای که‌در چکوسلواکی اخیرا بوسیله عمال شورویها انجام می‌شودازتمام کشورهاسخت‌تروشدیدتراست و بخوبی نشان می‌دهد که زمامداران کرملین چه‌قدر از نفوذ وعملیات طرفداران تیتو در کشورهای شرقی اروپا متوحش و بیمناك شده‌اند.

نظیراقدامات چکوسلواکی‌درروماني بلغارستان و مجارستان نیز صورت گرفته است ودر این‌نقاط‌عمال دولت شوروی بمحض آنکه کوچکترین سوء ظنی باشخاص‌وافراد معین ببرند فورا آن‌هارابطور دسته‌جمعی برای آنکه خیالشان راحت بشود و از اوضاع‌اطمینان‌داشته باشندبدون‌آنکه تحقیقاتی بکنند یامورد ترورقرارداده و یا آنکه تهدید کنند، دولت‌چکوسلواکی برای آنکه از اوضاع اطمینان حاصل کند و خاطرجمع باشد که دشمنی در آن کشور قدرت مخالفت نخواهد داشت

از دهاتیه رسما ومنا مشغول مبارزه با کلیسای کاتولیك گردیده، کلیه کشیشهائی که مظنون بداشتن رابطه با کلیسای تیتو بودند دستگیر کرده و زندانی نمود.

نکته قابل توجه اینجاست که عده زیادی از افرادی که تصفیه شده اند از اعضای حزب کمونیست وحتی کمیته مرکزی حزب کمونیست چکوسلواکی بوده اند و این موضوع نشان میدهد که‌طرفداران تیتودر مجارستان هم نفوذ پیدا کرده و موجب وحشت ونگرانی‌شوروی‌ها شده‌اند.

در حقیقت شك و تردیدی نیست که مارشال تیتو هم اکنون نیز با وجود تصفیه ای که شوروی‌ها در کشور های شرق اروپا کرده اند دارای عمال وطرفداران زیادی در کلیه‌این کشورهاست واین‌طرفداران آماده‌اند که بمحض بدست‌آوردن فرصت بمخالفت باشوروی ها اقدام کنند وبخصوص‌در مجارستان‌سازمانی که تیتو برضد شوروی ها بوجود آورده بود هنوز قوی ونیرومند بوده و کلیه افراد این سازمان دستگیر نشده‌اند.

طبق‌اطلاعات موثقی که‌دردست است زمامداران کاخ کرملین به «آناپو لر» وزیر خارجه رومانی نیز بنظر شك و تردید می نگرند و اورهم متهم بنزدیکی وداشتن روابط بامارشال‌تیتو است.

مسئله اتریش نیز اخیرا تولید اشکال جدیدی برای شوروی‌ها کرده است. درمورد تخلیه اتریش‌ازنیروهای شوروی سابقاتوافق نظری‌میان دولت شوروی ودولت های بزرگ غربی حاصل شده بود ولی اکنون دولت شوروی بهیچوجه‌حاضر نیست که باهمان شرایط سابق‌خاك‌اتریش راتخلیه کند و اصولا تخلیه اتریش را درحال‌حاضر برخلاف مصالح‌خود میداند وبا آنکه زمامداران دولت اتریش کوشش زیادی می کنند که شورویها را وادار کنند خاك آن کشور راتخلیه کنند و حتی پیشنهاد کردند که‌هرشرطی‌راشورویها برای تخلیه‌خاك آنها تعیین کنندخواهندپذیرفت دولت شوروی از این کارخودداری کرده‌است ورسما بزمامداران‌اتریش اظهار داشته که‌درحال حاضر برای حفظ منافع خودبهیچ شرطی نمیتواند خاك آن کشوررا تخلیه کند: علت عدم تخلیه اتریش، ترس و وحشت شورویها ازخودآن کشور ورژیمی که‌درآینده‌در آنجاروی کارخواهدآمد نیست‌بلکه این موضوع است که‌اگر نیروهای شوروی از اتریش خارج شوند، فرماندهی‌شوروی‌مجبور است قوای خودراازمجارستان و رومانی نیز احضار کند زیراطبق عهد نامه صلحی که دولت شوروی با این دودولت‌امضا کرده‌است دیگرنبایستی در آنجا نیروئی داشته باشدونیروهائی که‌فعلا در رومانی ومجارستان هستند بعنوان حفظ ارتباط نیروهای شوروی دراتریش‌باستادارتش‌شوروی می‌باشند. واحضارنیروهای‌شوروی‌از خاك مجارستان ورومانی نیزفعلا بهیچ وجه بصلاح دولت‌شوروی نیست‌زیرا احتمال دارد که اگر این‌نیروها از آنجاخارج شوند احزاب کمونیست این‌دو کشور که‌هنوزدر آنهاهما نطور که گفته‌شد افراد مشکوك‌ومظنون وجود دارند که‌ممکن است با تیتو ارتباط داشته باشند احتمال‌دارداقدام به‌شورش برعلیه شوروی کرده و روبه ای نظیر حزب کمونیست‌یو گوسلاوی اتخاذنمایند.

موضوع قابل توجه ومهم‌دیگر اتریست که روبه‌تیتووحزب کمونیست یو گو اسلاوی در احزاب کمونیست کشورهای غربی اروپا بخشیده‌است. احزاب کمونیست این کشورها چون برخلاف‌احزاب کمونیست مشرق‌اروپا در تحت فشار مستقیم دولت شوروی نیستند آزادی‌عمل زیادتری دارند و طرفداران‌تیتودرمیان آن‌ها بیشتردیده میشوند. اکنون در احزاب کمونیست فرانسه‌وایتالیا دوجبهه مشخص بوجود آمده‌است: یك‌جبهه «استالینیسم» و دیگری جبهه «تیتوئیسم» و فقط طرفداران تیتو درداخل این احزاب رسما وعلنا داخل فعالیت‌و تظاهرات نشده‌اند وضمن‌مذاکرات و مباحثاتی که در داخلهٔ حزب می شود عقایدخودرا کم‌وبیش‌اظهارمیدارند

طبق اخبار موثقی که در دست است عده زیادی از افراد حزب کمونیست فرانسه مخفیانه با بلگراد ارتباط دارند ودستورات خود رااز آنجا میگیرند.

افراد حزب کمونیست ایتالیا نیز عده ای ارتباط کامل با مارشال تیتو داشته ودر داخل کمیته مرکزی آن حزب جداً باتصمیمات و پیشنهادات طرفداران‌مسکو بعناوین‌مختلف مخالفت می کنند.

شورویها نیز ازاین وضع و موقعیت بخوبی اطلاع دارند ولی ظاهراً آن‌را باخونسردی تلقی میکنند وبعملیات تصفیه‌ای که درمشرق اروپا می کنند اکتفا می نمایند و دولتهای غربی و بخصوص امریکائی ها از عکس‌العمل شورویها در این باره وحشت داشته و بیم دارند ازاینکه دولت شوروی برای از بین بردن اصول عقاید «تیتوئیسم» اقدام به حمله بریو گو اسلاوی کرده دیگر به عواقب اینکار نیندیشند. دربیشتر محافل آمریکا حمله شوروی ها را بمرز یو گواسلاوی قریب الوقوع میدانند.

طبق پاره‌ای شایعات در حدود شش تاهفت‌لشکر مکانیزه وموتوریزه شوروی در خاك مجارستان ونزدیك مرز یو گو اسلاوی تمرکزپیدا کرده اند وظاهراعده‌این لشکرهای‌متمرکز در مرز مجارستان روز بروز رو به افزایش است.

ولی شایعات دیگری که وجود دارد حاکی‌است که شوروی‌هاهنوز تصمیم‌حمله قطعی بریو گو اسلاوی‌را اتخاذ نکرده اند. طبق این شایعات عده قوای شوروی دریو گو اسلاوی بهیچ وجه درحدود شش تا هفت لشکر مکانیزه نیست بلکه مجموع قوای آن کشور در مجارستان از یك لشکر مکانیزه و چند واحد گردان تکیه‌ای تجاوز نمی کند و گذشته از همه این ماده ای که معتقدهستند هنوزشورویهامصمم بحمله بیو گو اسلاوی نشده اند می گویند در صورتیکه شورویها دارای شش تاهفت لشکر هم درمجارستان باشند این لشکرها توانائی حمله برخاك یو گو اسلاوی رانخواهند داشت‌زیرا یو گو اسلاوی فعلا در حدود سی لشکر موتوریزه آماده و حاضر برای نبرددارد

عقیده اخیر با آنکه اوضاع یو گوسلاوی تولید وحشت وهراس زیادی در کشورهای بزرگ غربی کرده‌است در آمریکا و انگلستان طرفدار زیادی دارد و این عده معتقدند که شورویها هنوز آماده برای حمله بیو گوسلاوی نشده‌اند و خبرهائی که انتشارمیدهندوتجاوزاتی که بتحریك آن‌ها بوسیله نیروهای همجوار یو گو اسلاوی گاهی‌ازاوقات می‌شود فقط‌جنگ اعصاب بوده ودولت شوروی بدینوسیله میخواهد که تیتو رادرفشار زیادتری قراردهد تاتسلیم گردد ورژیمش سقوط نماید وهنوز زمامداران کاخ کرملین ازفشارهای خودکاملا نومید نشده‌اند که اقدام به «ریسك» مهمی کرده و باحمله بیو گواسلاوی آتش جنگ آینده را مشتعل نمایند.

نکته مهمی که در اینجا قابل ذکراست‌اینست که فعلااوضاع‌داخلی یو گوسلاوی ازنظر اقتصادی خوب و رضایتبخش نیست و مارشال تیتو دلارکافی برای وارد کردن‌موادخام ومورداحتیاج‌یو گواسلاوی ازخارج ندارد ودراین‌مورد ازامریکاانتظار کمك دارد.

یو گوسلاوی طبق حسابهائیکه شده درحال‌حاضر احتیاج مبرم به ۵۰ میلیون دلار دارد.

بانك بین‌المللی قرضه ای در حدود ۲۰ میلیون دلار بآن کشور داده ولی این قرضه کافی نیست و مذاکراتی درامریکا درجریانست که کمك زیادتری دراین‌مورد بمارشال تیتو بشود.

آگهی فقدان سند مالکیت

آقای حسین شریعت باستناد یك برك گواهی که گواهان حضورا در اداره اداء گواهی نموده‌اند مدعیست سند مالکیت ششدانك یکبابخانه به مساحت هشتاد متر و بیست وپنج‌دسی مترمربع بشماره ۱۶ فرعی‌از۲۰۳۰ واقع دربخش ده تهران را که ذیل شماره ۱۲۵۳۳ صفحه ۲۵۸ دفتر ۹۴ املاك بنام پرویزافشاربورثبت وسند مالکیت صادر شده وطبق سندرسمی بشارالیه انتقال یافته وبموجب سند رسمی شماره۱۹۳۳۴-۱۹۲۶۵ دفتر خانه۵۲ تهران‌ازتاریخ‌سوم‌اردیبهشت ماه ۱۳۲۶ بمدت یکصدوبیست ماه و درقبال مبلغ پنجاه هزارریال با بانك ملی‌ایران معامله رهنی نموده مفقود و تقاضای صدورالمثنی نموده است و دفتر املاك بیش از مراتب فوق حکایتی‌ندارد.

بنابرین طبق تبصره الحاقی‌ذیل ماده ۱۲۰ آئیننامه بدینوسیله درظرف مدت ۶۰روز سه مرتبه هربیست‌روز یك نوبت آگهی می‌شود تا چنانچه کسی نسبت بسند مذکورادعائی‌دارد در ظرف مدت مذکور با مدارك خود باین دایره اطلاع دهد و در صورت عدم اطلاع و انقضاء مدت مقرره‌سندمالکیت المثنی‌صادروتسلیم خواهد شد.

ازطرف رئیس دائره‌غرب
ثبت املاك تهران.
آگهی نوبت دوم ۱۵ر۸ر۲۸
آ-۱۱۵۲۹ ۲-۳

تاریکی وروشنائی

بقلم آقای دکتر سید فخرالدین شادمان

-۳۸-

هلن هارت‌لی دختری‌خوب وخیرخواه اما کمی ساده بود. از خانه دلگشای پدرش در کنار رود تمزدر ریچ موند، نزدیك لندن، بطهران آمده‌بود تاباترجمه ناقص ونارسای توراة وانجیل بفارسی وباسرود های دینی درستایش برخدا هموطنان فردوسی‌وغزالی وخیام وسعدی وحافظرا که بپیغمبری عیسی معترفند بدین‌عیسی، آن‌هم بمذهب خاص انگلستان در آورد وبملت ایران ثابت کند که عیسی هم‌خداست وهم‌پسر خدا نه پیغمبر خدا. هلن‌شور وعشق تبلیغ درسرداشت واز عجائب عالم‌آن بود که این دختر بافضل باتربیت، بواسطه تعصب، دراسلام که کاملترین تعریف‌خدای یگانه رابانسان آموخته‌است غیراز موهومات وخرافات چیزی نمیدیداما یکی‌از بزرگترین موهومات یعنی تثلیث رااز اسرار الهی میپنداشت.

هلن رباعیات خیام و ترجمه فصیح رباعیات‌رایك بار بیشتر نخوانده بود ازفکرخیام میترسیدچرا که دردل لریزان از دلائل‌شك آفرین‌وساده‌و پرازایمانش‌برای عقایده وافکار خیام جا نبود.

هلن‌هارت لی فارسی میدانست وبدلهجه نبود و هروقت که شور دین وآتش تبلیغ درووجودش‌می‌افتادچشمانش‌رابجانب‌آسمان متوجه میکرد واز توراة وعلی‌الخصوص ازانجیل عباراتی‌برای هدایت حضارمیخواند.

از ترجمه زشت نادوست این دو کتاب مشهور کلمات فارسی بتلفظ‌انگلیسی‌ازدهانش‌بیرون‌می‌آمدوشنیدن‌آنها کیفیتی‌و لذتی‌خاص‌داشت.

بعضی از آشنایان رند طهرانی که میخواستند چند دقیقه‌درمحضر او خوش باشند و تفریح کنند برسرشوقش می‌آوردند و میگفتندای‌میس هارت لی، ای‌فرشته‌انگلیسی که برای هدایت گمراهان بایران آمده‌ای و میخواهی مردم طهران رابخدابرسانی و راه نجات‌را پیش‌پایشان بگذاری امروز هم چیزی بخوانید که روح‌ما تازه بشود، هرچه بخوانید خوب و مایه نجاتست اما آن‌باب‌ششم از «رساله پولس رسول برومیان» الحق عالیست وبی‌نظیر وچه خوب ترجمه شده، همان را بخوانید که‌هیچکس‌از شنیدنش سیر نمیشود. هلن‌خوشوقت‌میشدوسرخ وسفید میشد کتاب مقدس رابرمیداشت‌باب‌ششم‌رساله را پیدا میکرد، چشم‌میبست وچشم میگشود و در آن حال که آثار وجد و شوق از رخساره خوبش هویدا بود این کلمات راباتلفظ انگلیسی میخواند:

«باب ششم: پس چه گوئیم، آیا در گناه بمانیم‌تا فیض افزون «گردد، حاشا، مایانی که‌از گناه‌مردیم‌چگونه‌دیگردرآن‌زیست کنیم، یا «نمیدانید که‌جمیع‌ما که درمسیح‌عیسی تعمید یافتیم‌در موت‌او تعمید یافتیم‌پس «چونکه درموت‌او تعمید یافتیم با اودفن‌شدیم تا آنکه بهمین قسمی که‌مسیح «ببجلال پدر از مردگان برخاست مانیز در تازگی حیات رفتار نمائیم «زیرا اگر بر مثال موت او متحد گشتیم هر آینه در قیامت «وی نیز چنین خواهیم شد زیرا این را میدانیم که انسانیت «کهنه ماباواومصلوب‌شد تاجسد گناه معدوم گشته دیگر گناه را بنده نی «نگنیم. زیرا هر که مرداز گناه مبرا شده‌است. پس‌هرگاه بامسیح‌مردیم «یقین‌میدانیم که باو زیست خواهیم کرد. زیرا میدانیم که چون مسیح «ازمردگان برخاست دیگر نمیمیرد وبعدازاین موت بر او تسلطی ندارد.

«زیرا بآنچه مرد یکمرتبه برای گناه‌مرد وبآنچه زند گی‌میکند برای‌خدا «زیست میکند. همچنین شمانیزخودرا برای گناه مرده انگارید اما برای «خدا درمسیح عیسی‌زنده.. زیرا گناه برشماسلطنت نخواهد کردچونکه «زیرشریعت نیستید بلکه زیرفیض. پس‌چه گوئیم آیا گناه‌بکنیم ازآنرو «که زیرشریعت نیستیم بلکه زیرفیض. حاشا... بطور انسان بسبب «ضعف جسم‌شما سخن‌میگویم، زیرا همچنانکه اعضای خود را بنده گی «نجاست و گناه برای گناه سپردید همچنین الان نیزاعضای‌خودرا بنده گی «عدالت برای‌قدوسیت بسپارید..»

محمودهم گاهی این کلمات ونظیرآنهارا ازدهن‌هلن میشنید ولیکن هرگز براونمی‌خندید وبهم‌اشاره کردن وچشمك‌زدن‌دیگران راهیچ‌دوست نمیداشت چون معتقدبود که قول وفعل‌هلن همه ازسرصدق وصفاست و از این گذشته محمود ازریشخند وملعبه ومسخره کردن‌دیگران‌لذت‌نمی‌برد.

هلن‌هارت‌لی ببهانه‌فرانسه‌یاد گرفتن وانگلیسی یاددادن بخانه‌مادام لاسال میرفت ولیکن مقصودش آن‌بود که مراقب‌این زن باشد و چنانکه مادام لاسال نفهمد اورا ازراه کج براه راست بیاورد. کشیش سفارت امریکا که بمادام لاسال گمان‌بد داشت میس‌هارت‌لی را باین‌کار گماشت ودخترانگلیسی‌هم برای‌خدمت بدین از گفته کشیش پیروی‌میکرد.

محمود وهلن بارها درباب مسائل دینی وتبلیغ و تاثیر آن حرف زدند وهرچند بایکدیگر همعقیده نبودند بحث و گفت و شنیدشان همیشه باخوبی و خوشی انجام‌میگرفت وبه‌دوستی‌ایشان خللی وارد نمی‌آورد.

هلن‌هارت‌لی باهمه شوردینی که درسرداشت‌بحکم‌بشریت ازصحبت محمود خوب‌صورت لذت میبرد ومیخواست که تا می‌تواند باو بحث کند واورا بدین‌خویش بخواند وگاهی‌بدعا ازپدرآسمانی خود مسئلت میکرد که این‌جوان خوب‌تشنگ هوشمندرا ازتاریکی‌و گمراهی بیرون‌آورد تا بدست مسیح نجات‌ابدی‌یابد.

وجدان میس‌هارت‌لی باومیگفت که «ای‌هلن، بیهوده برسر تبلیغ محمود وقت‌صرف میکنی. بایدخودرا بفریبی. آیا گمان‌نداری که چون‌از گفت‌وشنید ونشست‌وبرخاست بااین‌جوان زیبای ایرانی لذت میبری بعذر تبلیغ کردن وقتترابااومیگذرانی؟»

این گفته وجدانش بود. اما هلن‌هارت‌لی دل‌داشت ودلش‌هم زبان داشت‌وزبان‌دلش فصیح ونرم وشیرین بودوچیزهائی میگفت که بگوش هلن خوش بیاید ودلخواهش را عین‌منظور وجدانش جلوه بدهد.

دل هلن باومیگفت که «ای‌هلن نباید ازمیدان بگریزی. تکلیف توآنست که هرقدر محمود درقبول دلائل نوپایداری کند توبزیر در بیان عقاید ثبات بیشترداشته باشی چرا که هدایت محمود تیزهوش باین‌زحمت‌و صرف وقت می‌ارزد.»

دل هلن هارت لی هزاربار بیش ازوجدانش‌متوجه جمال محمودو خواهان صحبت او بود ولی چون‌این‌دل نظرباز نمیخواست وجدان‌آزاری کند بیشتر ازهوشمندی و کمال محمود در گوش او میخواند نه‌ازجمالش اما وجدان هلن که قاضی سختگیری بود واز رنجاندن دل باك نداشت دائم قشنگی محمود رابیاد هلن می‌آوردو گاهی بنصیحت و گاهی بسرزنش باو میگفت که تو بیشتر دربند جمال محمودی نه در پی هدایت او و تبلیغ را بهانه کرده‌ای و باین‌گفته های سخت دل‌آزار، خاطرش را مشوش میکرد.

محمود هم از معاشرت باهلن لذت میبرد و صداقت و پاکی و مجاهدت و نیکی اورا دوست میداشت اما طریقه استدلال او را مخالف انصاف ومنطق وتبلیغات دینی‌را موجب نفاق وباعث نومیدی‌آن دسته از ایرانیانی میشمرد که سست عنصرندوظاهربین‌و گفته‌های بیکانکان را بی‌چون‌وچرا میپذیرند.

دوستان وآشنایان هلن عصرهرجمعه به‌بدن‌او میرفتندومحمود هم گاهی دراین‌مجلس حاضرمیشد. روزی بحث درباب علل‌ترقی وتنزل‌ملل بود وهلن می گفت:

نماینده انحصاری - رضا حکیم‌زاده سرای حاج ملاعلی تهران‌تلفن ۶۱۷۰
آ-۱۲۳۲۳ ۴-۷

رادیو رگال مدل ۱۹۴۹
باباطری وبرق ۲۵۰۰ ریال

زیباترین وقویترین رادیو باموج کوتاه و متوسط
نماینده رسمی: رادیومبین - خیابان اسلامبول
آ-۱۳۰۰۸ ۲-۳

رادیو تاکسی

با ۱۵۰ تومان یکدستگاه رادیو برای ماشین خود بخرید و بیشتر ساعات روزازموزیك و برنامه زنده‌ارمری ورادیوتهران استفاده کنیدفقط ۲۰روزحراج است (قیمت‌سابق ۴۷۵ تومان- قیمت فعلی ۱۵۵ تومان)
تهران اروپ - میدان فردوسی
آ-۱۱۰۸۱

CALCIUM SANDOZ GHOCOLAT
کلسیم ساندوز شکلات

محتوی ویتامینهای مختلف بویژه ویتامین د
برای تقویت عمومی بدن، رشدکامل اطفال، ازدیاد شیرمادران
رشد استخوان بندی اطفال، سهولت روئیدن دندانها وجهت حفظ‌بانوان باردار بسیار مؤثراست.
آ- ۱۲۷۹۳ ۴-۱۰

تلمبه برقی منزل

شرکت سهامی تهران اروپ میدان فردوسی
آ-۱۰۴۱۳ ۱۳-۳۰

لوان تور
LEVANTOUR CORPORATION TEHRAN-IRAN

هواپیمای پولمن پرنده
شرکت هواپیمائی مصری
هفته دوبار ازتهران بخاورمیانه واروپا پرواز مینماید

روزهای یکشنبه
تهران، دمشق، قاهره، نابل، ژنو، پاریس، لندن
روزهای پنجشنبه
تهران، بغداد، دمشق، قاهره
برای تهیه بلیط و کسب اطلاعات بیشتری مراجعه فرمائید.
شرکت سهامی لوان تور
میدان فردوسی تلفن ۵۵۱۷
آ- ۱۲۶۸۷ ۳-۳

آگهی حراج اتومبیل

بنگاه راه‌آهن پنج دستگاه اتومبیل سواری و دو دستگاه اتوبوس ویکدستگاه موتوسیکلت مستعمل را ازطریق‌حراج بفروش‌میرساند. علاقمندان میتوانند قبلا آنها را درمحل کارگاه بنگاه (جنب انبارتوشه) ملاحظه ودر تاریخ ۲۵ر۸ر۲۸ ساعت ۹ صبح درجلسه حراج حاضرشوند برنده باید هزینه آگهی را بپردازد.
آ-۱۲۷۰۷ ۲-۲

دروازه های ایران قفل است

من از آرارات تا ترکمن صحرا را دویدن کردم

از دایره تحقیق

- ۷ -

حرکت بسمت آذربایجان و ملاقات با سپهبد شاه بختی

بطوریکه قبلا نیز متذکر شدم نگارنده و یکنفر مخبر عکاس بنا بدعوت آقای سرهنگ نیا رئیس فعال و کاردان اداره مرزبانی ستاد ارتش حاضر شدیم که از مرزهای ایران و شوروی در منطقه آذربایجان و سواحل بحر خزر و گرگان دیدن کنیم و از آن نظر که بتوانیم بنحو شایسته ای در این منطقه بمطالعه پردازیم آقای سرهنگ ۲ اسماعیل چرخشت رئیس شعبه اطلاعات مرزبانی که از افسران تحصیل کرده و لایق بوده و گذشته از آنکه در رشته حقوق لیسانسیه می باشد نسبت بامور مرزی و معاهدات و قراردادهای سرحدی نیز مطالعات عمیق دارد، بعنوان هادی و راهنما همسفر ما گردید و ما بامداد ۲۸ شهریور تهران را ترک کرده و روانه زنجان شدیم.

من از شهر زنجان خاطرات تلخ و شیرین فراوان داشتم زیرا در غائله پیشه وری و قیام خائنانه غلام یحیی دو بار از طرف روزنامه اطلاعات بمنطقه خمسه رفته و بمطالعه پرداخته بودم و مخصوصا در سال ۱۳۲۴ در حین قدرت غلام یحیی و عمالش در زنجان، هنگامی که آقای قوام السلطنه نخست وزیر بود و با امضای قراردادی با نمایندگان پیشه وری حاضر شده بود زنجان را در قبال تسلیم تکاب و سردشت اشغال کند نگارنده با هیئت نظامی اعزامی باینشهر رفته و مدت یازده روز در بلوک قیدار در بین مهاجرین سراب که تمام فدائی بخود نهاده و تحت نظر رامتین صرابی خائن بتعرض جان و مال و ناموس مردم این منطقه پرداخته بودند بسر برده بودم، خاطرات تلخ و جانگدازی که از مصاحبت با غلام یحیی و اعوان و انصارش در ضمیرم باقیمانده و تصور مخاطراتی که روز و شب تهدیدم میکرد، هیچگاه از نظرم محو نخواهد شد و همچنین در تصرف این منطقه بدست مجاهدین دلاور و سربازان ارتش همدوش مجاهدین و فدائیان حقیقی ایران در جنگ با خائنین بکشور شرکت جسته و در شهر زنجان ناظر قتل فجیع شیخ اسحق خوئینی و ضرب و جرح زلفعلی مهاجر و نظایر او قرار گرفته و با چشم خود عالیترین احساسات میهن پرستی و ایران دوستی را مشاهده نموده و از شدت هیجان و انقلاب بخود لرزیده بودم.

من پس از ورود بشهر زنجان این خاطرات تلخ و شیرین را چون پرده سینمائی در مقابل خود مجسم دیدم و تمام صحنه ها و مناظری که در طی دو سفر به خمسه یکی در حین قدرت غلام یحیی و دیگری پس از قیام ملت و حمله بزدوران اجنبی پرست در زوایای روح و قلبم جایگزین ساخته بودم مجددا از زیر نظر گذرانیدم و با آنکه در قبال این دو واقعه بزرگ و مهم تاریخی که ملت زنده خمسه با فداکاری و جانفشانی علاقه و ایمان خود را بشاه و مملکت بمنصه ظهور رسانیده بودند، مردم واخسته و مرده دل یافتم.

آن برق شعف و آن خنده رضایت که باید پس از تحمل آن همه مصائب و متاعب که من شاهد آن بوده و در همان تاریخ در روزنامه اطلاعات منعکس ساختم، در چهره شان بخوانم، ندیدم قیافه همه را غبار غم و ملال گرفته و مثل آن بود که از نرسیدن بآرزوهای دیرین خود متاثر و ملول میباشند چون بکنجکاوی و تحقیق پرداختم معلوم شد که بر خلاف منویات اعلیحضرت همایونی که همه وقت رفاه و آسایش و بهبود وضع بهداشت و فرهنگ و زندگی اجتماعی اهالی فداکار این منطقه را بسوزیران مسئول و هیئت دولت و مالکین و بازرگانان بزرگ و متنفذ توصیه فرموده اند، آنطوریکه ولازم، سزاوار بوده پس از واقعه آذر قدمهای مؤثر و برجسته ای در راه تامین نظر شاهنشاه برداشته نشده است و متاسفانه مالکین و متنفذین نیز دست بدست غالب مامورین وظیفه نشناس دولت داده و بفشار بر فقاورزان ساده دل و قانع و مردم زحمتکش این شهرستان افزوده اند.

اهالی این شهر نداشته از اینکه نوید و وعده های شیرین و دلپذیر وزرای فرهنگ و بهداری را در راه تعمیم زبان فارسی و تعلیمات اجباری و مبارزه با بیماری های مختلف عفونی و واگیردار عملی نمیدیدند و در راه بهبود وضع زندگانی اجتماعی و رفاه عمومی اقدام شایسته ای مشاهده نمینمودند از فشار مالکین بزرگ و متنفذ نیز رنجدیده دل و آزرده خاطر بودند و تمام این ناکامی ها از چهره شان هویدا بود و فقط تنها مایه دلخوشی آنان توجه فراوان ذات ملوکانه باین منطقه بود که پیوسته در حین درد دل نفتن بدان اشاره کرده و باین روزنه امید اعتماد و اطمینان فراوان داشتند.

پس از چند ساعت توقف در شهر زنجان عازم میانه گردیده و روز بعد وارد تبریز شدیم در شهر تبریز نیز متاسفانه همان پریشانی مردم زنجان را بعینه در چهره های گرفته مردم فداکار و شاه پرست آن منعکس دیدم و در این شهر فقر و پریشانی نیز عامل مؤثر دیگری بود که اهالی را بیش از پیش متاثر و نگران ساخته بود.

قحطی منطقه مغان و آذربایجان شرقی سبب شده بود که سیل مردم آواره و گرسنه بطرف تبریز سرازیر شده و کوی و بازار را پر سازد.

کشاورزان و رعایای اردبیل و مغان که بر اثر قهر طبیعت و بروز قحطی و مرگ و میر اغنام و احشام دارو ندار خود را فروخته و گرسنه و پریشان با عائله های خود بشهر بزرگ تبریز روی آورده و در کوچه و بازار و پلان و سر گردان بسر میبردند منظره تاثر آوری باین شهر بخشیده بود و با آنکه براثر مجاهدات و اقدامات مؤثر و مهم آقای سپهبد شاه بختی فرمانده کل نیروهای آذربایجان و ضمنان تا اندازه ای در شهر رضائیه بخش بود و نان دولتی بسهولت بدست میآمد ولی کمبود بذر و غله و نگرانی از خشکسالی سبب شده بود که باز مردم از آینده نگران بوده و سال آینده را بدتر از امسال پیش بینی نمایند.

در ملاقاتی که در این شهر با آقای سرتیپ دادستان رئیس ستاد نیروهای آذربایجان نمودم ایشان نیز از وضع بد مردم و هجوم زارعین و کشاورزان بشهر اظهار نگرانی نموده و گفتند تهران قبل از آنکه باین استان غله بفرستد بوسیله رادیو و روزنامه از ارسال گندم گوش همه را گرم میسازد و با اینگونه تبلیغات غلط و بیجا که در مردم قحطی زده متاسفانه اثر معکوسی بخشد کار دشوار ما را سخت تر میسازد.

در حین اقامت در تبریز بنکته مهمی که وقوف یافتم آن بود که تمام مردم از پیر و جوان و نظامی و غیر نظامی نسبت بسپهبد پیروز فعالی که در راس نیروهای آذربایجان قرار گرفته و با روح مردانگی و فداکاری در راه بهبود وضع زندگی اجتماعی مردم آذربایجان شب و روز آسایش را بر خود حرام کرده و بکار و مجاهده میپردازد، از دل و جان سپاسگذارند و در پناه این شخصیت بزرگ با امیدهای درخشانی بآینده مینگرند و او را یگانه مجری منویات عالی و بزرگ شاهنشاه در آذربایجان میشمارند. من چون بعظمت معنوی این سرباز فداکار واقف شدم وظیفه خود دانستم که ملاقاتی نیز با او انجام دهم.

نگارنده تا قبل از این مسافرت هیچگاه سپهبد شاه بختی را ندیده بودم ولی فقط شنیده بودم که وی در بین فرماندهان سوم شهریور تنها فرماندهی بود که در مقابل حمله خائنانه بیگانگان مقاومت برد و از تسلیم اسلحه های ارتش خود نیز خودداری نمود و بر اثر این اقدام شایسته و برجسته او بود که ارتش ایران توانست در غائله اول کردستان پس از واقعه شهریور توفیق حاصل کند و از این رو همواره از دل این مرد میهن پرست را میستودم و بنا باین سوابق باطنی، بیش از پیش شایق ملاقات او گردیدم و چون باتاق کار او وارد شدم دیدم در نهایت سادگی بر پشت میز کارش نشسته و بر تق و فتق امور دقیق و مهم منطقه حساس آذربایجان مشغول است.

قیافه مردانه و چهره پر از نشاط و پر نیروی روح او در اولین برخورد توجه مرا جلب کرد از چشمانش بارقه های هوش و فعالیت فرو میریخت و قیافه روشن و خندانش نشان میداد که با آن سالخوردگی دلی جوان دارد و از کار و فعالیت نمی هراسد.

او در این ملاقات بمن گفت از اینکه چون سربازی حاضر شده ام بسخت ترین و مشکلترین مناطق مرزی ایران سفر کنم، ممنون است و اضافه نمود امروز در تمام دنیا مردم نظامی و غیر نظامی در سرنوشت کشور خود همکاری دارند و روزنامه نگاران در سنگرها و جبهه های جنگ همدوش سربازان بکار و فعالیت می پردازند و دیگر آن سدی که سابقا بین افراد نظامی و غیر نظامی بوجود آمده بود از بین رفته است و از این رو خبرنگاران و نماینده گان مطبوعات نیز وظیفه دارند که بنقاط دور دست مرزی رفته و با چشم خود ببینند سربازان و افسران در چه بیغوله ها و اماکن سخت و خطرناک بسر میبرند و با تحمل این مشقات چگونه دروازه های کشور را حفظ می کنند.

سپس از آن نظر که از جزئیات کار ما در منطقه مرزی آگاه باشد یک کلید رمز مخصوص به آقای سرهنگ چرخشت نماینده اداره مرزبانی داد تا بوسیله آن بتوانیم در نقاط دوردست مرزی با او ارتباط داشته و اگر پیش آمد سوئی کرد باو خبر بدهیم.

ما سپس از تبریز عازم مرند و خوی گردیدیم، در نزدیکی خوی آقایان سرهنگ مظفری زنگنه، مرزبان منطقه ماکو و سرپرست عشایر آن منطقه و آقای سرگرد زری باف مرزبان خوی و سرگرد سوسمهری مرزبان جلفا باستقبال ما آمده و باتفاق باداره مرزبانی خوی رفتیم.

آقای سرهنگ مظفری زنگنه ضمنا از طرف لشکر ۴ رضائیه مامور بود که در منطقه ایکه تحت نظر لشکر چهار اداره میشود از ما پذیرائی کنند.

آقای سرگرد زری باف که از افسران جوان لایق میباشد منطقه مرزیکه تحت نظر دارد از محل ملتقای رود قره سو و رودخانه ارس آغاز میشود و به نقطه «سرو» واقع در مغرب رضائیه ختم میگردد و در حدود پانصد کیلومتر را زیر نظر دارد و در منطقه طویل مرزی او که مقابل کشور ترکیه قرار دارد در اثر تشریک مساعی با اهالی و رعایا بایجاد پاسگاه های خوبی موفقیت حاصل کرده است. وضع مرزبانی خوی بسیار آبرومند بود و اداره کل مرزبانی وسایل لازم و ضروری را از نظر مسکن و لوازم زندگی در اختیار او گذاشته بود.

در شهر مرزی خوی که امروز یک منطقه بزرگ نظامی تبدیل گردیده فعالیت زیادی حکمفرما بود و افسران و سربازان با فعالیت هرچه تمامتر بانجام وظائف محوله اشتغال داشتند.

شهر خوی چون لوله کشی شده بود و مردم آب تمیز و قابل اطمینان میآشامند از بروز بیماری های بوی چلو گیری بعمل آمده و دارالتربیه شیر و خورشید سرخ نیز همه روزه بمداوای عده زیادی از بیماران پرداخته و روزانه سیصد کیلو نان به مستمندان تقسیم می شود ولی با این همه مردم انتظارات بیشتری از دولت داشتند و با آنکه از اقدامات شیر و خورشید سرخ و دیگر این بنگاه باهالی خوشدل بودند از وزارت بهداری و وزارت فرهنگ میخواستند که در افزایش درمانگاه ها و اجرای تعلیمات اجباری و ایجاد آموزشگاه های روستائی و دبستانهای جدید مجاهدت بیشتری مبذول دارد.

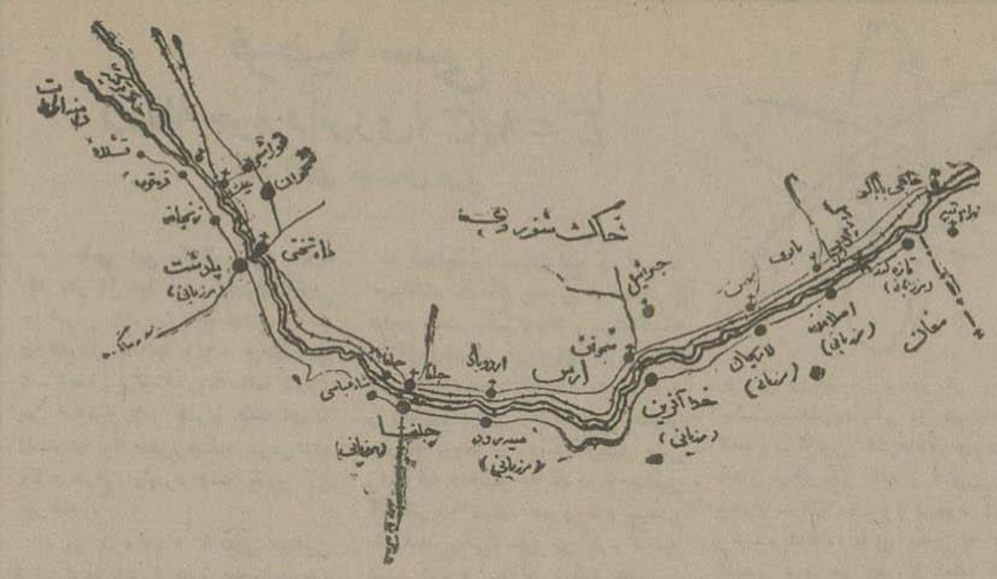

نقشه مرزبانی های ایران در کرانه ارس

تیمسار سپهبد شاه بختی فرمانده کل نیروهای آذربایجان

آقایان سرگرد زری باف و سرگرد نیکنام
مرزبانان منطقه خوی و قطور

در صحنه اجتماع

عصر کپسول

میگفت: آقایان، دنیای امروز دنیای کپسول است.

این دوره را باید دوره کپسول نامید. برای معرفی عصر حاضر کلمه کپسول خیلی مناسبتر از رادیو و اتم و بی سیم است.

اگر بخواهیم برای قرن بیستم یا اگر دقیقتر گفته شود برای نیمه دوم قرن بیستم تعبیر مناسبی پیدا کنیم که جامع باشد باید قرن کپسول را انتخاب کنیم.

لابد میپرسید وجه این تسمیه چیست؟! این نام از آن جهت انتخاب شده که در عصر ما بیشتر افکار و عقاید و نظریات را در لفافه و کپسول پیچیده برمردم عرضه مینمایند.

خودمان دیدیم که هرج و مرج و آشفته کردن اقتصاد کشور را بنام آزادیخواهی و مبارزه با استعمار و دیکتاتوری (که اصلا آن سالها در ایران موضوع و مفهومی نداشت) عملی میساختند. برای آنکه سطح تولید را در کشور پائین ببرند و نفرت عمومی را توسعه دهند و مردم را ناراضیتر سازند و نظم و امنیت را مختل نمایند کار در را بکار نکردن و متینک دادن ترغیب مینمودند و زارع را تشویق و تشجیع میکردند که از پرداخت سهمیه مالک خودداری کند. با این کار بیک تیر دو هدف میزدند. از طرفی زندگانی منظم و مرتب مالک را آشفته میساختند، از طرف دیگر زارع که بخیال خودش به سهمیه و درآمد غیر منتظره و از آسمان افتاده ای رسیده بود دست باسراف و تبذیر میزد و دور برابر آنچه را بحکم شرع و قانون و سنن باستانی و عرف و رسوم محلی بایستی بمالک داده باشد به - فرقه لری - و سندیکای فدائی وغیره وغیره میداد و آخر سال موقع بذر افشانی - همانطور که دیدید و دیدیم و هنوز دولت و مالکین با آنهمه خسارت و زحمت نتوانسته اند چاله و چاه آن زیانها و خرابکاریها را کاملا پر کنند - نه زارع بذر و خوراک داشت نه مالک چیزی دریافت کرده بود که حالا ولو مجانی و مساعده هم باشد بزارع بدهد.

نتیجه این میشد که مالک دچار نهیدستی، زارع بدون بذر و خوراک، مساحت اراضی مزروع در حال کاهش - پنبه مالی زارع رو بانحطاط محصول سال آینده کمتر بود و زهر مهلکی که در کپسول حمایت از حق زارع ریخته بودند کار خود را میکرد و تاثیر مطلوب را می بخشید و افکار عمومی را مشوب و مسموم میساخت و راه را برای پیشرفت مقاصد خطرناک یک مشت بیوطن صاف مینمود.

اینها همه برای آن بود که ایده های مرگبار و تلخ و مهلک را در کپسول شیرین و فریبنده ریخته و بحلقوم افراد غافل میانداختند.

این وضع تنها در زمینه تقسیم محصول و یا خرابکاری در کارخانه های دولتی حکمفرما نبود. بنام بحث آزاد علمی بمبانی مذهبی حمله میکردند. بعنوان ایرانیت بدین و ملیت میتاختند.

در عرصه روابط جهانی نیز بازار کپسول گرم و رواج است. طوفان شهریور هزار و سیصد و بیست عنوان و بهانه ای داشت که اصلا با حقیقت سازگار نبود و هر کس کم و بیش از آن ماجرای تاثرآور اطلاعی دارد ناطق مجلس دوستانه ما چانه اش گرم شده بود و مانند همیشه میخواست بسهم خود مشعلی ولو کوچک و ناچیز باشد در راه فکر و ذهن مردم روشن کرده باشد.

میگفت: ما باید از همین وضع هم استفاده کنیم.

ملل عاقل و مترقی دنیا از همه چیز و همه وضعی بسود خود منتفع میگردند در دنیا کمتر چیزی باندازه سیل خروشان، نیرومند و مخرب است. اگر سیل سهمگین از دامان کوه سرازیر شود مرد خردمند بجای آن که بخواهد با چند کیسه خاک جلو آن را بگیرد (چون جلو گرفتنی نیست) میکوشد جریان سیل را بطرف مزرعه خود معطوف سازد و آب را در جویها تقسیم نماید یا اگر این کار لازم و میسر نباشد سعی میکند سیل را هرچه زودتر و بیشتر بدره ها و سیل بندها ببرد و خطر را از خانه و آشیانه خود دور سازد.

اکنون که میبینیم کپسول بازی و در لفافه پیچیدن حقایق در بعضی موارد حکمفرما است مربیان اجتماع ما باید بافراد ملت مخصوصا بنسل جوان خاطرنشان سازند که هر فکر و نظری برهنه عرضه میشود نخست آن را بشکافید و مغز و حقیقت آن را تشخیص دهید. لفافه و پرده را پاره کنید. به آنچه میان سطور نوشته شده و بچشم نمیآید بیش از کلماتی که نوشته شده است توجه نمائید.

همواره بخاطر داشته باشید که مذهب و ملکات اخلاقی تکیه گاه شما است. سپری است که فرد و ملت را از تیرهای زهرآلود عقاید باطل مصون میدارد. هرجا زیر عناوین فریبنده بمبانی مذهب و اخلاق تعرض شد متوجه باشید که عناوین خوش ظاهر بمنزله کپسولی است که تلخی افکار مسموم کننده را مستور میدارد سعی کنید جگر گوشه شما که آرزوی خوشبختی او را در دل میپرورانید نعطه ای از مهر و تکیه گاه مذهب و اخلاق عاری و مهجور نگردد. اورا طوری پرورش دهید که حقیقت کپسول را بشکافد و حقایق را از خلال ظواهر و عناوین استنباط کند.

ا. فریده

مژده بزائرین عتبات عالیات
برای مسافرت بکاظمین علیه السلام و کربلای معلی
از اتوکارهای تک صندلی
شرکت سهامی لوان تور
که همه روزه حرکت مینماید استفاده نمائید
راحت - ارزان - مطمئن
برای تهیه بلیط در تهران بتلفن های شماره
۹۸۷۶-۷۴۵۴-۹۳۶۱ و در شهرستانها
بنمایندگان شرکت مراجعه فرمائید
آ-۱۳۰۳۵ ۳-۵

پرفسور دکتر عباس ملکی
رئیس سابق کلینیک رادیولژی دانشکده طب مونپلیه
باطلاع همکاران عزیز و مرضای محترم میرساند
که دستگاه تومو گرافی (رادیو گرافی تشریحی) که مخصوص تشخیص قطعی سل ریوی و ضایعات دیگر ریه است در کلینیک خود خیابان سوم اسفند کاخی ۸۱ تلفن ۷۴۳۸ نصب نموده است.
آ-۱۱۷۸۱ ۷-۱۰

بهترین بارانی گابارد ین سه آستره
بارانی حاده. دی سزن. پالتو. کت شلوار دوخته و پارچه های پشمی مرغوب جهت مشتریان محترم آماده است.
لیل لاله زار مقابل مرتضی دربری تلفن ۴۶۷۵
آ-۱۲۹۴۰ ۳-۱۰

محکمه دندانسازی
باگراد در اهانیان
از خیابان ارامنه به دروازه دولت اول خیابان روزولت دست چپ ساختمان دوم انتقال یافته است.
آ - ۱۳۱۶۰ ۲-۳

باطری وارتا ساخت آلمان
را انتخاب کنید
نشانی: سرای حافظ - خیابان بوذرجمهری - شرکت سهامی بازرگانی کاوش تلفن ۴۴۵۷
فروشگاه - پشت بانک شاهی مقابل بهنباد.
آ-۹۹۹۹۳ ۱۲-۱۵

بشارت بمالکین و کشاورزان
اشخاصی که احتیاج ضروری به وسائل نشت دارند میتوانند از تراکتورهای ۵۵ اسب قوه کیس با کاو آهن که در ظرف یکهفته تحویل خواهد شد خریداری نمایند تلفن ۴۲۴۶ تلگرافی کیس.
آ-۱۲۲۵۲ ۶-۴

-۵۹-

عده ای میگفتند اوبرک خواهد شد ، دسته‌ای دیگرعقیده داشتند که وی سر سپرده انگلیسها شده و پس از مراجعت ، ازمیان ویرانه های آلمان قد علم کرده و هیتلر جدیدی میشود . هر کس چیزی میگفت و عقیده مخصوصی داشت ولی رای دادگاه نورنبرگ غیر از اینها بود !

درمیان اطاق بزرگی که در مجاورت سالن دادگاه نورنبرگ وجود داشت ، پرونده های بیشماری بروی هم توده شده و با زبان بی‌زبانی از راز جنگ ، اسرار حزب نازی سخن میگفت .

در بین این همه پرونده که بزبان آلمانی تشکیل‌شده بود ، تنها یك پرونده بود که اسنادش را انگلیسها تهیه کرده و بزبان انگلیسی نیز نوشته شده بود ، این پرونده بعلامت (D.614) از سایر پرونده ها مجزا میشد .

دراین پرونده که بدست‌انگلیسها تنظیم شده بود ، تاریخ فرار «هس» وفتنش بانگلستان وملاقاتش با سیاستمداران آن کشور ثبت‌شده بود . این پرونده افسانه فرار سومین وزیر آلمان نازی را فاش می کرد. این پرونده از فعالیتهای مردی سخن میگفت که خودش در دادگاه نورنبرگ درصف سایر متهمین حضور یافته و سعی میکرد خودرا فرشته صلح معرفی کند .

در بین متهمین تنها «رودلف‌هس» بود که بدشمن پناهنده شده و بی‌آنکه از این عملش بهره ای ببرد ، مانند سایرین بپای میز دادگاه فراخوانده شده‌بود .

دادستان انگلیسی ، پرونده (D.6 14) راباز کرد و چنین خواند :

«یکشنبه دهم مارس ۱۹۴۱ ، دراوایل‌شب ، بلرد «دوهامیلتون» نماینده پارلمان وعضو شورایعالی نیروی هوائی پادشاهی انگلستان که پیراسکاتلند اقامت داشت ، گزارش دادند که یك هواپیمای «مسراشمیت» ۱۱۰ آلمانی ، درنواحی کرانه «نورتمبرلند» مشاهده شده‌است .

«لرددوهامیلتون» که در آن‌روزها وظیفه تامین دفاع ضدهوائی منطقه «تورنبوری» اسکاتلند را داشت در حالیکه نمیتوانست از تعجب خودداری کند ، بمامورین زیر دستش گفت :

با اینکه محال است یك هواپیمای «مسراشمیت» بتواند خودرا بشمال اسکاتلند برساند ، معهذا مراقب‌اوضاع باشید وبهرقیمتی است آنرا تعقیب کنید .

بستهای اکتشافی باموشك وهواپیماوتلفن یکه‌یکررا مطلع کرده و عاقبت پس از کوششهای بسیار «مسراشمیت» سرگردان‌را در ساعت بیست و در وپنجاه وشش دقیقه ، در ارتفاع سه‌هزارپا در شمال شرقی «آندرسون» مشاهده نمودند .

«مسراشمیت» راه‌مستقیم وهدف‌معینی نداشت ، گاهی‌بچپ ، زمانی براست ولحظه‌ای بشمال‌یا جنوب‌میرفت .

ده‌ها لوله توپ ضدهوائی دراین‌منطقه متوجه آسمان‌شد و بالاخره یك‌شکاری نوع «بولتون» بدنبال هواپیمای آلمانی بهوابلندشد وبسرعت هواپیمای مسراشمیت‌رادنبال کرد .

در ساعت بیست وسه‌و۳ دقیقه گزارش رسید که هواپیمای آلمانی بدون اینکه باشکاری «بولتون» وارد کارزار شود ، ساقط گردیده و منهدم شده است .

لرده‌امیلتون دستور رسید بی‌دقیقی داد وبالاخره مامورینش گفتند که «مسر اشمیت ۱۱۰» آلمانی در دو میلی ناحیه «ایکلش‌هم» در نزدیکی «میرلس‌رد» سرنگون گردیده و خلبانش قبل ازسقوط‌خود را باچتر نجات بخارج انداخته است .

لحظه ای بعد مامورین سازمان دفاع ضد هوائی انگلستان خلبان این هواپیما را که «آلفرد هورن» نامداشت و تقاضا میکرد او را نزد دوك دوهامیلتون ببرند ، دستگیر نمودند .

«دوك دوهامیلتون» پس از شنیدن آخرین گزارش به پیروی‌از خونسردی معروف و ذاتی انگلیسی خود ، گوشی تلفن را زمین گذاشت و گفت چون من کسی‌را بنام «آلفرد هورن» نمیشناسم ، عجله‌ای ندارم. فردا او را ملاقات خواهم کرد .

ساعت ده بامداد روز یکشنبه دوك دوهامیلتون برای دیدن آقای «آلفرد هورن» که در سربازخانه «مری‌هیلس» زندانی‌شده بود بشهر گلاسکو آمد . ولی دوك نه اوضاع این ملاقات ونه خلبان اسرارآمیز «مسراشمیت» آلمانی چیزی نمیدانست .

قبل‌از آنکه‌دوك زندانی ناشناس را ملاقات کند ، درهفتزندان اشیائی را که از خلبان آلمانی گرفته بودند ، در اختیارش گذاشتند یك‌دوربین «لیکا» یك‌عکس بچه ، دوکارت ویزیت بنام دکتر کارل‌ود کتر «آلبرچ‌هوشفوره» !

درضمن دوك شیئ نامعلومی ازیك قیافه مجهول ، بادیدن این دو کارت ویزیت منعکس گردید .

دوك باتفاق افسر زندان ویك مترجم وارد سلول زندان خلبان ناشناس شد . هنوزاین‌چهار نفر درست یکدیگر را ورانداز نکرده بودند که زندانی گفت :

-آقای‌دوك من میخواهم تنها باشما صحبت کنم . دوك اشاره‌ای به مترجم وافسر زندان کرد . هردو از سلول خارج شدند ودوك و خلبان تنها ماندند .

خلبان کمی نزدیك شد وبالحن‌استفهام آمیزی بدوك گفت : آیا مرا می‌شناسید ؟

دوك : ابدا ، بهیچوجه !

- شما درسال ۱۹۳۶ درمسابقات المپیك مرا دیده‌اید وروز هم ناهار را باهم‌خوردیم.

- بیاد ندارم آنروز صلح و آرامش بود و برای ایجاد ارتباط معنوی بین ملل جهان فعالیت میکردیم ولی‌حالا جنگ‌است .

فرضیه نسبی

رابطه جرم وانرژی $E=MC^2$

بقلم آقای مهندس نوین

-۷-

ناهی این سئوال پیش میآید که بشر از کجا فهمید نیروی عظیمی در درون اتم نهفته است؟... جواب میدهیم از مطالعه : ۱- فرضیه نسبی ۲- اجسام پرتوافکن ۳- نیروی هسته ای که الکترنها را مجبورمیکند درهرثانیه ۴۲۷ هزار میلیارد دفعه بدور آن بچرخند .

در باره ۲و۳ تا کنون مطالبی ذکر کرده ایم‌واکنون میخواهیم چند کلمه درباره فرضیه نسبی بیان نمائیم. قبل از شروع بموضوع بی مناسبت نیست نکته‌ایرا بعنوان جمله معترضه خاطرنشان کنیم ، اکثر کسانیکه تحصیلات عالی دارند وحتی‌مبادی علوم‌ریاضی را فرا گرفته اند گفتگوی در باره فرضیه نسبی را مافوق فهم خویش میدانند واز قول اساتید خارجی‌خود میگویند فقط در دنیا چند نفرند که بقول خودشان حرفهای اینشتین را فهمیده اند در اینصورت ما جای‌خود داریم .

ما بصحت‌وسقم‌این مطلب کاری نداریم ولی همینقدر میدانیم که در همین تهران خودمان صاحبنظرانی هستند که ازسرحد تحقیق و فهم دقیقترین و مشکلترین قضایای‌ریاضی و فیزیکی گذشته وبمرحله ابداع و ابتکار رسیده‌اند.

مثلا آقای دکتر محمود حسابی نظریات ومعادلات ریاضی‌بزرگترین دانشمندان عصر حاضر را در بساره دقیقترین مسائل فیزیکی و ریاضی بانظر صائب و فکر عمیق و دقیق خویش سنجیده وپس ازتجزیه وتحلیل آنها متوجه نکات باریکی شده اند که تا کنون از نظر تیزبین واضعین آن‌مخفی مانده بود وبالاخره‌توفیق یافتند نظریه کلی‌تر وعمومی‌تری‌چنان وضع نمایند که مکمل نظریات آنها مخصوصا فرضیه عمومی نسبی‌اینشتین باشد معادلات این فرضیه که مشکلتر و پیچیده تر از معادلات فرضیه نسبی است به نتایج‌درخشانی منتهی‌میشود که بسیاری از نقاط تاریك علم و مخصوصا هسته‌اتم را روشن میکند وآقای‌دکترهشترودی‌همکار «کارتان» ریاضی دان شهیر فرانسوی ملقب به «پرانس‌ریاضیات» که‌کار ناتمام‌کارتان رابپایان رسانیده وخودداری‌نظریات تازه‌ایست که مورداستفاده دانشمندان قرارمیگیرد. در اینصورت ما هم از نزدیك شدن بفرضیه نسبی هراس نداریم مخصوصا که آنچه در اینجا ذکر میکنیم چند کلمه بیشتر نبوده بسیار خلاصه وناچیز و فقط مربوط باین موضوع‌است. مطالبی که بنظر شما خواهد رسید محققا بسیارعجیب وغریب خواهد بود

ولی مطمئن‌باشید که صحیح‌ترین مطالبی است که تا کنون خوانده و شنیده اید وهرچه شما بخواهیدفکر کنید و اعتراض بنمائید قبل از شما فکرها کرده و سخنها گفته اند و بالاخره پس از مباحثات طولانی و تجربیات متوالی در باره ایزیك و نجوم آنرا پذیرفته‌اند

نظریه نسبی چگونه قدم بمیدان گذارد

سالها قانون جاذبه نیوتونی حکمروای مطلق جهان دانش بودو از عهده پیشگوئی وتفسیر و محاسبه کلیه علوم برمیآمد. مثلا با کمك آن ریاضی دانها مسیر وزن و سرعت سیر ستاره‌ایرا محاسبه میکردند که بوسیله ادوات نجومی آنزمان قابل رویت نبود وپس ازچند سال بعد که تلسکوپهای بهتری اختراع میشداین پیش گوئیها به تحقیق‌پیوست پیشرفت علوم فیزیکی واختراع ادوات دقیق اندازه گیری و مخصوصا اکتشاف مسائل نورانی ضربه‌های کاری برپیکر کاخ رفیع نیوتونی وارد آورد و اعتقاد برخی از دانشمندان را نسبت بآن سست کرد .

بالاخره کشف میدان‌مغناطیس و پیدایش معادلات ماکسول، نارسائی آنرا باثبات رسانید . فرضیه های مربوط باثر هم که تنها مشکلات واحل‌آنها [illegible] وجود آورد که محققین را بیشتر گیج و مبهوت میساخت تاآنکه چندتن از متفکرین دامن همت بکمر زدند وپس‌ازآنکه با آزمایشهای گرانبهای خویش کلمه اثر را ازصفحات کتاب دانش‌زدودند و راه را برای فرضیه نسبی هموار کردند وچند تن دیگر فرضیه نسبی را عرضه داشتند که بعدها با تکمیل آن‌نظریه ، نسبت عمومی قدم بمیدان گذاشت. وقتی‌انسان در باره فرضیه نسبی شروع بمطالعه میکند خود را در عالم دیگری می‌بیند ومدتها وقت لازم دارد که مغزش این حقایق‌باور نکردنی را قبول کند وتازه پس از قبول باز از خود می‌پرسد آیا چنین چیزی ممکن است ؟..

طرز نگارش و نوع روزنامه بما اجازه نمیدهد که در اینخصوص‌مفصلا بحث نمائیم اما قول‌میدهیم در کتابی که درباره اتم وتحت عنوان (نظری بجهان‌بینهایت کوچك) درشرف تهیه و تدوین است قدری بیشتر در باره مسائل علمی و فرضیه نسبی و جهان اتمی گفتگو کنیم و حقایق بیشتری‌را بنظر خوانندگان عزیز برسانیم.

بطورکلی نظریه نسبت خصوصی بردو فرض اساسی زیر استوار شده است :

۱- قوانین فیزیکی در تمام دستگاههائیکه نسبت بیکدیگرحرکت یکنواخت دارند یکسان‌میباشد.

۲- سرعت‌سیر نور درتمام‌جهات یکسان است و مقدار ثابتی دارد مثلا اگر هواپیمائی داشته باشیم که‌درجلوو عقب وطرفین‌و بالا وپائین آن نورافکنهائی نصب شده وبهلوی هر نور افکن مسلسلی قرار داده باشند، اگرهواپیما ساکن باشدسرعت گلوله های مسلسلهای جلو و عقب و طرفین یکسان خواهد بود ولی سرعت سیر گلوله های سطح‌فوقانی وتحتانی که‌مسیر اولی برخلاف نیروی جاذبه و مسیر دومی موافق آنست متفاوت‌خواهد بود، سرعت سیر گلوله های اولی کمتر و دومی بیشتر است حال‌اگر هواپیما با سرعت معتنابهی درسطح افقی پرواز کند وضع مسیر وسرعت گلوله های کلیه مسلسلها‌تغییر خواهد کرد گلوله های مسلسل جلو زیادتر و گلوله های مسلسل عقبی کمتر ازموقعی‌خواهد بود که هواپیما ساکن بود والبته سرعت هواپیما در خط سیر گلوله های‌مسلسلهای پهلوها و بالائی و پائینی تاثیر خواهد کرد اما چه هواپیما ساکن باشد و چه باسرعت زیادی پرواز نماید سرعت سیر نور کلیه نور افکنها یکسان و ثابت خواهدماند . بنابر این نور بهترین مقیاس‌سنجش‌ماست .

از این دو فرض که تجربه هم مؤید آنست نتایج زیر حاصل‌میشود: وقتی سرعت جسم متحرکی زیاد باشد (یعنی نزدیك بسرعت سیر نور)

۱ - طول‌میله های‌اندازه گیری که درحالت‌سکون‌یکسان وثابت‌است تغییر میکند (کوتاهترمیشود)

۲- میزان و آهنك ساعت ها بهم میخوردساعت‌ها کندترکارمیکنند (یعنی زمان دیرترمیگذرد)

۳- جرم و انرژی که‌دو مفهوم مختلف داشتند بیکدیگر بستگی پیدا میکنند یعنی برجرم‌جسم متحرك‌افزوده میشود)و این‌اضافه جرم‌ازتبدیل‌انرژی بماده‌حاصل میشود)

مثلا اگرقطعه آهنی‌را گرم کنیم بر وزنش افزوده خواهد شد زیرا انرژی‌هم وزن دارد و بالعکس‌ماده هم بصورت انرژی تغییرشکل میدهد واین‌مقدارازفرمول‌معروف $E=MC^2$ محاسبه میگردد که در آن E انرژی حاصله و M وزن جسم و C سرعت‌سیر نور است و بااین حساب اگر یك کیلو گرام زغال کاملا بانرژی‌تبدیل شود چنان نیروی عظیمی تولید خواهد نمود که‌میتواند بسرق شهر تهران را برای مدت هزار سال به بهترین صورتی تامین نماید !

نظریه نسبت، اساس قواعدیکه بما تلقین میکرد که طول میله های اندازه گیری ثابت است وزمان‌جوهر [illegible] ساخت [illegible] بود و بر همین و در هر وضعی یکسان‌میگذرد، بکلی از هم پاشیده شده ودوقانون بقای‌ماده‌ونیرودست اتفاق بیکدیگر داده و قانون بقای (جرم - انرژی) را بوجود آورد و میگوید ماده قابل تبدیل به نیرو است‌و نیرو هم بصورت ماده تغییر شکل میدهد .

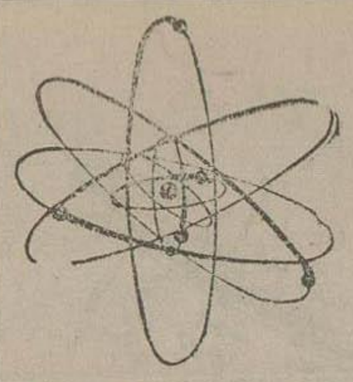

برای توضیح مطلب بذکرمثالی مبادرت میورزیم :

فرض کنیم‌بتوانیم فشفشه ای‌از نوع V طوری بسازیم که بتواند با سرعتی نزدیك بسرعت‌سیر نور یك بیست هزارم کیلومتر (سیصدهزار کیلومتر درثانیه)درفضاپیش برود‌در داخل‌آن وسایل‌زندگانی کامل وادوات دقیق اندازه گیری بگذاریم و چند نفر دانشمند حاضر بشوند با این‌فشفشه بسوی ستاره ای که یکسال نوری‌از زمین‌ما فاصله داردحرکت کنند.

واضح‌است که‌چون نور آن‌ستاره پس از یکسال بزمین‌میرسد نوزمین هم درمدت یکسال بان ستاره‌خواهد رسید پس‌ما قبلا حساب میکنیم که مسافرین فشفشه تقریبا یکسال‌میروند و یکسال بر میگردند و مدت این مسافرت قدری بیشتر از دوسال‌طول نخواهد کشید و انتظار همه‌اینست که پس‌از دوسال‌دیگرمسافرین‌خود را در فرودگاه ملاقات‌نمایند واخبار جالبی از جهان ستارگان‌بشنوندوچون کلیه پیش بینی‌های لازم بعمل‌آمده مسافرین باآرامش‌خاطر بدرون فشفشه قدم میگذارند فشفشه‌حرکت میکند و مسافرین هیچ‌چیزغیر عادی‌ملاحظه نخواهند کرد.

ساعت‌های دقیق‌آنها که‌از بین بهترین ساعت های جهان‌انتخاب‌شده و با ساعت معروفترین رصدخانه ها میزان شده‌وهم‌آهنك کارمیکرده‌اند در داخل فشفشه هم یکنواخت وهم آهنك کارمیکنندو کوچکترین‌اختلافی باهم‌پیدانمیکنند.

طول اطاق کارابعاد میزوسایر لوازم راوقتی‌بامیله های‌اندازه گیری امتحان میکنند کوچکترین اختلافی با سطح زمین پیدانمیکنند شایدوقتی از نزدیکی خورشید وسایر ستارگان عبور نمایند عکس های‌خوبی‌هم از آنها بردارند .

خلاصه مسافرین ازروی‌ساعت‌کار میکنند غذا میخورندمیخوابندواعمال فیزیولوژی بدن آن ها حتی‌نمومو وناخن و.... و غیره مانند وقتی است که در روی زمین بوده‌اند، پس از یکسال یعنی ۳۶۵ روز و اندی (بسته باینکه سرعت فشفشه تا چه حد بسرعت‌سیر نور نزدیك باشد) بآن ستاره‌میرسند، ساعت های آن‌ها در مدت‌یکسال گذشت ۸۷۶۰ ساعت ویا ۳۱۸۳۶,۰۰۰ ثانیه را نشان داده اما ناظریکه درخارج بین زمین و آن ستاره ایستاده‌است می بیند که ساعت های‌مسافرین‌خیلی کندکارمیکنند طول اسباب های اندازه گیری آنها در جهت حرکت کوتاه‌ترشده‌و برجرم فشفشه ومسافرین و اوزان بمقدار معتنابهی افزوده‌شده‌است .

وقتی مسافرین برمیگردند‌اتفاق تازه ای روی نمیدهد ومدت یکسال بحساب خودشان‌درراه‌باز گشت‌صرف وقت میکنند .

(مشاهدات ناظرینی که‌درروی زمین این فشفشه راهیچگاه از نظر دور نداشته و دائما دیده‌بانی می‌کرده اندوهم‌چنین مشاهدات‌مسافرین فشفشه را در باره‌زمین بکتاب‌جهان بی‌نهایت کوچك مو کول می‌نمائیم.)

بالاخره مسافرین‌ما پس‌ازدوسال واندی وقتی بزمین میرسند تغییرات عجیبی در آن مشاهده‌میکنند کوکبی بجهان دیگر قدم گذاشته‌اند، کلیه اوضاع واحوال را دگرگون‌میبینند وضع شهرها، وسائط‌نقلیه ساختمانها اخلاق مردم همه وهمه‌چیز کاملا‌عوض شده است ولی درعین‌حال [illegible] در فرودگاه از اینها استقبال میکنند و بی

مسافرین ما که گمان میکرده‌اند دوستان خود رایس ازدوسال‌دوباره خواهند دید متحیرانه باطراف‌خویش مینگرند ولی نه اثری ازخویشاوندان می بینند و نه از دوستان ونادار خود. وقتی بمنزل میرسند بتدریج میفهمند کلیه کسانیکه‌در دوسال‌قبل با آن ها آشنائی‌داشته اند سالهاست رخت‌ازاین‌جهان بجهان‌دیگر کشیده‌اند و برخلاف تصور آن هادر این‌مدت ۲۰۰ سال از عمر زمین نداشته است !

این بودتفسیر مختصری از یك قسمت نظریه نسبی.

این نظریه درکلیه‌قسمت‌ها عملا باثبات رسیده :

مثلا هم در اجسام‌رادیو آکتیف وهم در بمب اتمی جرم بانرژی‌تبدیل شده و بروزن الکترنهائی که‌درداخل سیمهای‌فشارقوی باسرعت‌زیادی‌حرکت میکنند افزوده میشودو این‌محاسبات در ماشین‌های شکننده هسته‌اتمی نیك شایانی بدانشمندان کرده‌ودرحالم کوالب‌حقایق‌چندی‌رابرمنجمین آشکار ساخته است.

مشتریان محترم
مغازه رکسی
پارتی جدید همه رقم
کراوات وپاپیونهای ابریشم
خالص وکراواتهای قوس
وقزح وارد شد
قبل‌از اتمام‌مراجعه فرمائید
مغازه رکسی
شاهرضا جنب ویلا
آ-۱۳۰۳۷ ۳-۳

CALCIUM SANDOZ
GHOCOLAT
کلسیم ساندوز شکلات
محتوی ویتامینهای مختلف بویژه ویتامین د
برای تقویت عمومی بدن، رشد کامل‌اطفال، ازدیاد شیر مادران ، رشد استخوان بندی اطفال، سهولت روئیدن دندان‌ها وجهت حفظ بانوان باردار بسیارمؤثر است.
آ-۱۲۷۹۳ ۱۰-۳

چینی گلسرخی آلمانی
فروشنده انحصاری در ایران
آهنگر چهارراه کالج تلفن ۸۶۵۹
آ-۱۲۸۰۳ ۱۵-۲

دقت توجه
از موقعیت استفاده فرمائید
فروشگاه شماره یك قماش‌تجارتخانه حاجی علی‌اکبر نراقی که‌جدیدا افتتاح‌گردیده منسوجات - نخی- ابریشمی پشمی - داخله و خارجه را با ۱۰ درصد تخفیف از نرخ تثبیت قیمتها در دسترس‌شما میگذارد غفلت موجب پشیمانی است نشانی - خیابان مولوی جنب مسافربری رمضانی
آژانس تبلیغاتی شهرت
آ-۱۳۱۵۶ ۲-۲

آگهی
اینجانب بدلائلی از این تاریخ با روزنامه توفیق همکاری نخواهم کرد ازدوستان و کسانیکه درتهران وشهرستانها اقامت دارند وپیوسته به‌بنده اظهار لطف میفرمایند تمنا دارد آثار اینجانب را در روزنامه سیاست روشن مطالعه فرمایند .
آ-۱۳۰۶۳ ۳-۳ مهدی سهیلی

Suffering from ACID STOMACH?
قرص رنی فوراً اثر میکند
اگرازترشی معده ورنج‌میبرید فوراً دو قرص رنی بعد ازدیگری بلعید . موادمؤثرآن بزودی ترشی رارفع ودردرازآل میکند
بهترین وسیله تقویت عمل هضم است
DIGESTIF RENNIES
ساخت کارخانجات گرنیتیس انگلستان
آ-۱۲۷۳۹ -۱-

امشب سینما مترو پل بزرگترین شاهکار «فابیولا» باشترك میشل سیمون و میشل مورگان آ۱۲۶۳۲ -۱۰-

در شهرستانها

حائزین اکثریت

تبریز ۱۴ — تا دیروز فروب ۳۴۹۱۸ رای قرائت شده وحائزین اکثریت بشرح زیر میباشند:

قاپان جواد کنجه ۲۲۸۲۴ رای عبدالحسین مجتهدی ۱۳۲۰۰ رای علی اصغر سرتیپ زاده ۱۲۱۹۱ رای ناصر صدری ۱۲۰۱۷ رای امیرنصرت اسکندری ۱۰۰۸۵ رای — دکتر یوسف مجتهدی ۹۷۸۵ رای — دکتر سید احمد امامی ۹۲۶۳ رای حبیب پناهی ۸۶۴۰ رای — موسی ثقة الاسلامی ۸۲۸۶ رای.

اقدام باصلاحات آب و برق

اهواز ۴ آبان — برای تامین آب آشامیدنی و نیروی برق شهر روز اول آبان ماه جلسه ای مرکب از آقای استاندار و نمایندگان شرکت نفت و شرکت برق اهواز تشکیل و پس از مذاکرات لازم مقرر گردید که جهت تقویت نیروی برق مقدار کافی کابل تهیه و ۵۰۰ کیلووات برق شهر نیز از شرکت نفت بنیروی برق اضافه شود برای تهیه آب آشامیدنی نیز تصمیم گرفته شد سه دستگاه موتور قوی که نسبت بخریداری آنها قبلا اقدام شده است تسریع بعمل آید تا هرچه زودتر نصب و مورد استفاده قرار گیرد.

برای تامین اساسی آب و دستگاه های تصفیه طبق اصول فنی و بهداشتی نیز از سازمان برنامه تقاضای مساعدت لازم بشود.

تشکیل شورای بخش

هفتکل ۲۶ مهر — جلسه شورای بخش هفتکل روز قبل در اداره بخشداری تشکیل و راجع بعمران و آبادی و توسعه امور کشاورزی و ایجاد درمانگاه و دادگاه و دفتر ثبت املاك مذاکرات لازم بعمل آمد و تصمیمات مقتضی و مفیدی اتخاذ گردید.

وقوع حریق

بندر پهلوی ۱۰ آبان — روز ۷ آبانماه در خانه یکی از ساکنین آن محل بعلت نا معلومی حریق شدیدی بوقوع پیوست و در مدت کمی آتش بخانه مجاور نیز سرایت کرد و هر دو خانه در آتش سوختند و چون تمام خانه های مجاور آن در معرض خطر حریق قرار گرفته بود از این جهت کلیه اهالی بامساعدت آقای فرقانی رئیس ژاندارمری و پاسبانها باطفاء حریق پرداختند و از سرایت آن بسایر خانه ها جلوگیری کردند.

دو نفر از اهالی در گیرودار اطفاء حریق مجروح شده اند که در بیمارستان بستری میباشند و زیان وارده از حریق بالغ بر ۴۰ هزار ریال است.

کشف تریاك قاچاق

۱ — چالوس سوم آبان — چند روز قبل از اللهیار نام سیاح که با اتوبوس شماره ۳۶۰۰ مسافرت میکرد مقدار یکعدد لوله تریاك و همچنین از سید حسین نام موسوی لنگرودی که با کامیون شماره ۷۶۲۰ عازم لنگرود بود بوسیله بازرس دارائی چالوس مقدار ۳۴۰ لوله تریاك قاچاق در پاسگاه ولی آباد راه چالوس بکرج کشف و متهمین باداره دارائی شهسوار تحویل داده شدند.

۲ — شاهرود ۱۵ آبان — چند روز قبل برحسب معمول حسین رحیم بار بر برای حمل بار بایستگاه راه آهن میرود پس از بار گیری بطرف شهر حرکت میکند ولی در حین حرکت راننده ماشین تانکی لوله باری در دوچرخه حسین رحیم میگذارد که بشهر حمل نماید. کلانتر شهربانی و بازرسان دارائی که قبلا از محتویات این لوله بار مطلع بوده اند دوچرخه حسین رحیم را در خیابان مورد بازرسی قرار میدهند و لوله بار مورد بحث را که محتوی ۱۷ کیلو و نیم تریاك بوده است کشف و باداره دارائی تحویل مینمایند اینك حسین رحیم توقیف است ولی صاحب تریاك فراری و متواری میباشد.

در نتیجه سوء تفاهم و بدگمانی سربازان یك نفر بقتل رسید

ملایر ۷ آبان — روز دوم آبان ماه چهار نفر سرباز مامور نظام وظیفه هنگامیکه از کردنه کلوشکرد واقع در دو کیلومتری شهر میگذشتند در فاصله چندصد قدمی باجمعی از چوب داران که چند راس گوسفند بشهر می آوردند مصادف میگردند.

چوبداران از مشاهده سربازان بگمان اینکه با سارقین مسلح مصادف شده اند دست و پای خود را گم کرده و قصد داشته اند که نقدینه خود را از دستبرد محفوظ دارند و باین منظور گوسفندان را برجای گذارده مخفی رو بفرار میگذارند.

سربازان نیز از مشاهده این وضع آشفته و فرار چوبداران بتصور اینکه با سارقین روبرو شده اند برای دستگیر کردن آنها شروع تیر اندازی مینمایند و در نتیجه یکنفر از چوبداران هدف تیر یکنفر از سربازان واقع شده و بقتل میرسد

سربازان و چوبداران پس از وقوع قتل متوجه این اشتباه و بدگمانی خود میشوند ولی متاسفانه دیگر کار از کار گذشته بود و سرپرست یك خانواده بر اثر این اشتباه و بحکم قضا و قدر از بین رفته بود. جنازه مقتول بشهر حمل و باتشریفات قانونی بخاك سپرده شد.

مقدمات تهیه مجسمه شاهنشاه

اهواز ۴ آبان — چون انجمن شهر اهواز اخیرا تصمیم بتهیه و نصب مجسمه اعلیحضرت همایونی گرفته بود و باتقاضای انجمن نیز موافقت بعمل آمده است از اینجهت آقای رحیم زاده مجسمه ساز از طهران دعوت شده است که برای تهیه طرح مجسمه باهواز حضور یابند. انجمن شهرمیدان فلکه مقابل پل آهنی را برای نصب مجسمه در نظر گرفته است.

تعویق توزیع قند و شکر و تاخیر وصول پست

چهرم اول آبان ماه — اکنون ۳ ماه است که سهمیه قند و شکر اهالی تحویل و توزیع نشده و مردم فقیر سخت در مضیقه افتاده اند و قند و شکر مورد احتیاج را باقیمت گزاف که روز بروز نیز بنرخ آن افزوده میشود ناچار در بازار آزاد تهیه مینمایند. پست چهرم نیز از روز ۱۸ مهرماه تا روز اول آبان ماه نرسیده و مردم از این بیتنظمی پست شکایتها مینمایند.

انجام تشریفات قانونی یك جنازه ده روز بطول انجامید

فومن ۲ آبان — سیاه دلا نام ۲۳ ساله اهل و ساکن قریه زیده برای چیدن چند گردو بالای درخت میرود ولی ناگهان براثر لغزش پایا دست و یا بعلت دیگری از درخت بزمین پرت و بر اثر خونریزی و صدمه شدیدی که بمغز مشار الیه وارد شده بود فوت مینماید.

پس از چندساعت کسان سیاه دلا بسراغ او میروند و جنازه اش را به قریه حمل مینمایند ولی چون رئیس دادگاه در مرخصی بوده است ناچار مراتب بوسیله مامورین ژاندارمری بدادسرای رشت اطلاع داده میشود انجام تشریفات قانونی دفن این جنازه که عفونت آن مردم قریه را متاذی کرده بود ده روز بطول انجامید و اهالی از اینکه مرجع امور قضائی سیصد هزار نفر جمعیت فومن و توابع فقط یك دادگاه ناقص است گله و شکایت مینمایند.

اتوبار — اصفهان
قبول بار بتمام نقاط کشور
تلفن ۴۴۸۰
آ-۱۰۷۶۱ ۱۴-۱۵

مقاله علمی

تجزیه اتم، انفجار اتمی، بمب اتمی، سلاحهای اتمی

قدرت اتمی انگلستان، امریکا، شوروی، فرانسه، آلمان

سرمایه های فوق العاده ایکه درراه تهیه قدرت اتمی خرج شده است

پرزیدنت ترومن رئیس جمهور امریکا چند هفته پیش رسما اظهار داشت که روسیهٔ شوروی نیز سلاح اتمی دارد.

درهمان هنگام دول انگلیس و کانادا نیز همین خبر را اعلام داشتند ولی مفسرین، همه بیك نحو و بیك لهجه بیانات آنها را تعبیر و تفسیر نکردند. بعضی گفتند که مقصود آن ها اینستکه عقیده عمومی امریکا از اقداماتی که دولت در راه ازدیاد تسلیحات خود بعمل آورده پشتیبانی نماید و کنگره را وادار کند که لایحه کمك نظامی باروپا را بتصویب برساند.

برخی دیگر مدعی شدند که مقصود آنها از این اظهارات اینستکه افکار عمومی را آرام نمایند زیرا وقتی اینده حریف زورمند یعنی روسیه شوروی و اتازونی امریکا هردو بمب اتمی داشته باشند ممکنست هردو از بکار بردن آن خودداری نمایند.

این بود خلاصه عقاید مفسرین اما دو تن از بزرگترین علمای جهان که فرانسوی هستند و در مسائل مربوط به نیروی اتمی تخصص کامل دارند، عقیدهٔ دیگری اظهار میکنند که ما بطور خلاصه در اینجا نقل میکنیم.

یکی از آنها «کوارسکی» مدیر کل قسمت علمی کمیساریای انرژی اتمی فرانسه و دیگری گلداشمیدت عضو کمیتهٔ علمی آن کمیساریاست که در زمان جنك رئیس قسمت شیمی گروه اتمی مختلط انگلیس و کانادا بود و بعد مامور شد آزمایشهائی را که با بمب اتمی در بیکینی بعمل آمد، برای فرانسه تعقیب کند.

اینك عقیده آنها بصورت سؤال وجواب ذکر میشود:

— شما گمان میکنید که ما از بیانات پرزیدنت ترومن تعجب کردیم و غافل گیر شدیم؟ راستش اینستکه از اینکه شوروی بها بمب اتمی از کارخانه خارج کرده اند تعجب نکردیم منتها انتظار نداشتیم در سال ۱۹۴۹ این امر اتفاق افتد اما درباب اینکه در چه سالی روسیه شوروی دارای بمب اتمی میشود عقاید مختلفی اظهار شده بود.

در اواخر سال ۱۹۴۵ ژنرال «لسلی. ر. گروز» رئیس اداره «فعالیت اتمی آمریکا هنگام جنك» در جواب تحقیقاتی که یك کمیسیون آمریکائی از او کرده بود گفته بود، شوروی ها تا پانزده بلکه بیست سال دیگر بمب اتمی نخواهند داشت.

عقیده متخصصین نظامی هم همین بود ولی دانشمندان «اتمی» بعکس پیش بینی میکردند که حداقل اینمدت چهار سال وحد اکثر آن دهسال خواهد بود.

اما مگر مولوتف در ماه نوامبر سال ۱۹۴۷ نگفته بود که روسیه شوروی به «راز اتمی» پی برده است؟

درین باب باید تمایزی قائل شد: اظهارات مولوتف دلالت قطعی نداشت براینکه روسیه شوروی بمب اتمی به مفهوم واقعی دارد بلکه قصدش فقط این بود که روسیه شوروی به راز سلاح اتمی پی برده است.

ما بسهم خودمان می توانیم بشما اطمینان دهیم که برای نیروی اتمی رازی که جنبه علمی داشته باشد موجود نیست بعبارت دیگر از لحاظ علمی، نیروی اتمی راز و سری ندارد.

معهذا افکار عمومی باید بدانند که این موضوع سه جنبه دارد:

۱ — جنبه علمی خالص نیروی اتمی که دانشمندان توانسته اند تحت انقیاد خود درآورند. تمام متخصصین فیزیك اتمی در همه کشورها آنچه را که اصولا باید درباب این نیروی عجیب و غریب بدانند میدانند ولی مسلمست که امریکائیان پس از جنك مطالعات و تجاربیرا که در این باب نموده و تحصیل کرده بودند، ادامه داده و زودتر از سایر کشورها به مقصود رسیده اند و بنابر این مختار بودند که این راز را کاملا مکتوم نگاهدارند یا فاش کنند اما آنها راه دوم را برگزیدند و اطلاعات جامعی منتشر ساختند تا عده کثیر فیزیك دانان جوان معلومات عمیق تر و وسیعتری درباب نیروی اتم کسب نمایند و باینوسیله عده زیادی از متخصصین تربیت شوند بنظر ما حق هم همین بود و امریکائیان صحیحترین راه را برگزیدند

۲ — همینکه اصول نیروی اتمی شناخته شد، اگر بخواهند از آن استفاده کنند باید متوسل به آزمایش فنی شوند.

اینکار از عهده مهندسین ساخته است و میتوان گفت که در تمام کشور های صنعتی مهندسینی هستند که بتوانند آنرا انجام دهند و اگر سری یا اسراری وجود داشته باشد در همین جاست زیرا امریکائیان و انگلیسها و کانادائیها، همیشه در این باب دم فرو بسته اند.

نظر باینمه این آزمایش مستلزم تمرین های کم و بیش مطولی است و اعتبارهای مالی هنگفتی لازم دارد از اینجهت تنها امریکائیان توانسته اند از عهده اجرای آن برآیند و بر مشکلات فائق شوند و مسلمست که برای تسهیل کار رقبای خود در این مورد اقدامی بعمل نیاورده اند.

۳ — قسمت سوم موقع «صنعتی کردن» نیروی اتمی است. برای حصول این امر چند شرط باید عملی شود زیرا هم کارخانه های بسیار بزرگ لازمست و هم متخصصین ماهر و طبیعتا برای ایجاد اینها باید مبلغی که ارقامش بمدد ستارگان میرسد خرج کرد و هر کشوری نمیتواند از عهده آن برآید و نیروی اتمی را «صنعتی» کند و خلاصه بمب اتمی بسازد.

در اینجا نیز عملیات امریکائیان را راز و سری احاطه کرده است.

«کوارسکی» این حمله را نیز به بیانات خود اضافه کرد:

امیدوارم آنچه بشما گفتم بعضی از خطاهائیرا که بعقیده من به مردم تلقین شده است اصلاح کند.

— آیا از مؤسسات «اتمی» شوروی و «شهر اتم» گذائی او اطلاعی در دست هست؟

— نه، ما در اینجا از این مطالب حقیقتا هیچ اطلاعی نداریم و واضحست که نمی توانیم فرضیاتیرا که شده است صحیح بپندارایم.

از طرف دیگر باید بدانید که ما عملا با دانشمندان شوروی رابطه ای نداریم و دوسالست که هیچیك از فیزیك دانان آن کشور برای شرکت در کنگره های علمی باینجا نیامده است.

— آیا روسیه شوروی از عملیات علمی آلمانی ها استفاده کرده است؟

— روسیه شوروی اگر توانسته است استفاده ای بکند، استفاده او مخصوصا از منابع شیمی آلمان بوده است.

«کوارسکی» ضمنا گفت باید بدیگران بفهمانم که تفوق فیزیکدانان آلمانی بر فیزیکدانان کشور های دیگر حقیقت ندارد و افسانه ای بیش نیست چنانکه هنگام جنك دانشمندان انگلیسی از علمای فیزیك آلمانی خیلی جلوتر بودند همچنین دانشمندان فرانسوی هم از سال ۱۹۳۹ تا ۱۹۴۰ بر فیزیکدانان آلمانی تفوق داشتند.

پس از این قرار نه از نیروی تولید «اتمی» روسیه شوروی اطلاع صحیحی در دست است و نه از مدتی که او برای داشتن و ایجاد درون انبار بمب اتمی لازم دارد؟

— تا حدیکه اطلاع داریم، نه موضوع مسلم اینستکه روسیه شوروی یك انفجار اتمی بوجود آورده است. همین و بس بقیه هرچه گفته و شنیده میشود، همه وهم و خیال و فرض و گمان و تعبیرات و تفسیرات سیاسی است که کاری با دانش و دانشمند ندارد.

آنچه ما میتوانیم بگوئیم اینستکه روسیه شوروی سرزمین پهناوری تحت تسلط دارد و عده افراد و ذخائر مادی و وسائلش بی نهایت است از اینرو میتوان گفت که بالاخره کارخانه های عظیم تر از کارخانه های کنونی امریکا تاسیس خواهد کرد و بر عده بمبهایش روز بروز خواهد افزود.

اما امریکائیان هم میتوانند باز کارخانه های بزرگتر و وسیعتری بسازند و همین مسئله رقابت تسلیحات اتمی را ایجاد خواهد کرد.

— چگونه معلوم شد که روسیه شوروی بمب اتمی دارد؟

«گولداشمیت» جواب داد:

— غیر از زلزله سنج های بسیار حساس وجود یکطبقه ابر رادیو اکتیف در طبقات فوقانی جو نیز وقوع انفجار بمب اتمی را در روسیه شوروی ثابت کرد. نظر باینکه در اثر انفجار ذرات کاملا تجزیه نمیشوند از این جهت در ابر رادیو اکتیف باید اورانیوم یا «پلوتونیوم» وجود داشته باشد و تمیز و تجزیه آنها هم آسانست بنا براین از آزمایش نمونه های اجسام رادیو اکتیف میتوان فهمید که چه نوع بمبی منفجر شده است و آیا انفجار ناشی از اورانیوم ۲۳۵ یا پلوتونیوم بوده است همچنین میتوان نوع بمب را تشخیص داد و معلوم کرد که از بمبهای «هیروشیما» و «ناگازاکی» بوده است یا از نوع بمب «بیکینی» یا از نوع بمب جدیدی که در سال ۱۹۴۸ در «اینی ویتوك» آزمایش شده است. بعلاوه ممکنست تاریخ وقوع انفجار را نیز معین کرد.

اگرچه اینها اطلاعات گرانبهائی است ولی از هیچیك از آنها نمی توان فهمید یك کشور تا چه حد می تواند بمب اتمی بسازد بخاطر دارم که ده روز پس از وقوع انفجار بمب اتمی «بیکینی» یك طبقه ابر رادیو اکتیف در آسمان «سان فرانسیسکو» ظاهر شده بود. دانشمندان اگرهم در سان فرانسیسکو زندانی شده بودند و از وقایع بیکینی اطلاعی نداشتند باز هم می توانستند، پس از تجزیه آن طبقه ابر بگویند، انفجار اتمی بوقوع پیوسته و در کدام محل و چه تاریخی بوده است.

همچنین میتوان گفت که وقوع انفجار در بیکینی گذشته از همه سبب پیدایش طرز جدیدی برای تشخیص نوع بمب اتمی و محل و تاریخ وقوع انفجار آن شده است.

پس از این گفتگوها، این دو دانشمند عالیقدر درباب کنترل و نظارت اتمی چنین گفتند:

— واضحست که این مسئله فقط باهمکاری تمام دول میشود ولی حصول این همکاری بین المللی منوطست باینکه ترس و بیم و هراس و احساس تندنی و تفوق از میان برود و چون این مسئله از مسائل علمی نیست ما نمی توانیم درباره آن عقیده ای غیر از عقیده سایرین داشته باشیم.

— آیا میتوانید بعنوان نتیجه این گفتگو بشنود، بگوئید فرانسه و انگلیس در قلمرو اتمی چه وضع و موقعیتی دارند

— انگلستان مجهز میشود معهذا نمی توان حتم داشت که تا یکی دو سال دیگر موفق بساختن مواد اتمی قابل انفجار گردد.

اما فرانسه: فرانسه از سال ۱۹۴۶ در مجمع سازمان ملل متحد اظهار داشته است که از نیروی اتمی فقط در مقاصدیکه جز صلح جوئی و صلح طلبی جنبه دیگری نداشته باشند، استفاده خواهد کرد ولی از لحاظ علمی باید یقین داشت که این کشور مقام با افتخاری را حائز است و برخلاف ادعای دسته ای استفاده از نیروی اتمی در این کشور از مرحلهٔ آزمایشگاهی گذشته و بمرحله آزمایشهای فنی رسیده است بعبارت دیگر در آزمایشگاه این مسئله حل شده و اکنون فرانسه به کارخانه و کارگر و مواد اولی نیازمند است خلاصه این مسئله رابطه کامل باقدرت صنعتی و منابع ثروت کشور دارد.

Coleman
زمستان سال گذشته را فراموش نکنید
بخاریهای پورتابل کلمن جریان هوای گرم را طاق شامید
نماینده انحصاری در ایران
شرکت تهامی بازرگانی آرین
برای خرید بفروشندگان محصولات کلمن مراجعه فرمائید
آ-۱۳۲۷۰

مژده بزائرین عتبات
باطیارات دوموتوره انگلیسی مسافرت کنید و از نرخهای ارزان دوسره استفاده کنید.
برای تهیه بلیط و شرایط
بشرکت مرند با مسئولیت محدود دائره حمل و نقل جهانی خیابان سعدی مراجعه فرمائید
آ-۱۳۲۷۵

هیچکس
از متاع کسی اطلاع ندارد. صاحب متاع باید جنس خود را بمردم معرفی نماید بهترین وسیله معرفی اجناس شما آگهی ارزاد بواست.
موسسه تبلیغاتی فردوسی زیباترین آگهی ها را برای اجناس شما تهیه و از رادیو و اندارمری پخش مینماید.
نشانی — موسسه تبلیغاتی فردوسی — مقابل سفارت انگلیس خیابان فردوسی تلفن ۷۶۸۴
آ-۱۳۲۶۶ ۱-۲

برای اجاره
یك منزل باسه اطاق و دو زیرزمین و سایر لوازم با برق و حیاط اجاره داده میشود طالبین بتلفن شماره ۹۱۴۵ مراجعه کنند.
آ-۱۳۲۳۸ ۱ ۲

نرخ مخصوص پولمن پرنده
شرکت هواپیمائی مصری
جهت زوار محترم عتبات عالیات
تهران — بغداد و مراجعت
۳۲۵۰ ریال
با حق توقف یکماه
حرکت از تهران روزهای یکشنبه هرهفته
برای تهیه بلیط مراجعه فرمائید
شرکت سهامی لوان تور
میدان فردوسی تلفن ۵۵۱۷
آ-۱۲۹۴۲ ۲-۵

آگهی رسمی

طبق صورت جلسه مورخه ۳۰ر۷ر۲۸ و نامه مورخه اول آبان ماه ۲۸ که از طرف شرکت تضامنی برادران اعتماد رسیده سرمایه شرکت از ۳۰۰ هزار ریال بیك میلیون و ۵۰۰ هزار ریال افزایش یافته و نیز آقایان غلامرضا اصفریان و غلامعلی اعتماد و محمد علی اعتماد تبعداد نفرات شرکاء اضافه شده اند و از اسفند ماه ۲۸ تا ۱۰ سال دیگر مدت شرکت تمدید شده و مدیر شرکت سرای جواهری تعیین گردیده مدیران شرکت آقایان عبدالاحد اعتماد علی اصغر اعتماد و غلامرضا اصفریان هستند و حق امضاء باهرسه نفر منفرداً بامهر شرکت خواهد بود و آقای محمد علی اعتماد بسمت بازرس شرکت انتخاب شده اند

تهران مورخه ۸ر۸ر۱۳۲۸

رئیس اداره ثبت شرکتها — محمدعلی عبادی

آ-۱۳۱۰۹ ۲-۲

آنهاکه روبال چای مینوشند با نشاط تر بنظر میرسند زیرا روبال نوگل چایهای دارجلینگ است که طعم و عطر آن بی نظیر دارد
آ-۱۰۳۹۱

فضولات کارخانه های اتمی هم خطرناك است

اکنون معلوم شده که فضولات کار خانجات اتمی نیز خطرناك و مهلك است. انگلیسها برای آنکه از خطر فضولات کار خانجات اتمی خود مصون باشند یك لوله از ساحل دریای مانش شروع کرده‌اند که تا اواسط دریا ادامه دارد و فضولات کارخانه‌ها را بدریا میبرد.

در دوره جنك اخیر هم لوله‌ئی نظیر این کشیده بودند که نفت و بنزین بساحل فرانسه میرساند.

اشکال مهم این است که میترسند دریا هم براثر ریخته شدن فضولات اتمی هوآن دچار وضع خطرناکی شود یعنی آب دریا هم دارای تشعشع گردد.

داروی تازه‌ای که بیماری فشار خون را به‌آسانی معالجه میکند

دیلی‌نامه ایربولتن چاپ واشنگتن مینویسد:

اخیرا دانشمندان امریکائی داروی تازه‌ئی ساخته اند که فشار خون را بدون آنکه زحمتی متوجه بیمار سازد کم میکند.

این دارو بنام (دوهیدروار کو کومین) نامیده شده و برای تهیه آن باید گیاهان مخصوصی را که نام آن‌ها هنوز فاش نشده است مورد استفاده قرار داد.

استادان دانشگاه پنسیلوانیا ـ اظهار نظر می کنند که مزیت عمده این دارو آن است که تشنجات وعوارض اوعیه دموی دماغ را که نتیجه فشار خون است برطرف میسازد.

ولی هنوز معلوم نیست تاثیر این دارو تا چه اندازه طول می‌کشد. زیرا این دارو فقط چهارماه پیش برای نخستین دفعه مورد قبول پزشکان شده وهنوز بیش از چهارماه از استعمال آن نمیگذرد.

بعقیده استادان این دانشگاه بایدصبر کرد و دید کسانی که بوسیله این دارو معالجه شده‌اند تا چه مدت راحت وسالم میمانند ومجددا اثر فشار خون در آنها نمایان نمیگردد.

محصول نفت عربستان سعودی و تعداد کارگران عرب و خارجی شرکت نفت

طبق گزارشی که شرکت نفت عربستان سعودی بدولت ابن‌سعود داده است بهره برداری نفت در عربستان سعودی درسال ۱۹۴۸ درحدود پنجاه وهفت درصد بیش از سال ۱۹۴۷ بوده ومعدل محصول درسال ۴۸ در هر ماه بالغ بریك میلیون وپانصد وشصت و دوهزار تن شده است علاوه در حدود پانزده هزار لوله مکعب گاز روشنائی نیز استخراج و در بازار های خارجی بفروش رسیده است.

تعداد کارمندان شرکت درسال ۴۸ باین ترتیب بوده است: آمریکائی ۴۱۴۸ نفر اتباع کشور سعودی ۱۲٫۲۶۰ نفر ایتالیائی هزار ودویست نفر پاکستانی صدوهفتاد نفر عدنی ۹۶۰ نفر سودانی ۳۸۰ نفر از ملتهای دیگر ۱۸۳ نفر.

بازهم بسراغ خط ماژینو میروند

خط ماژینو که تصور میشد ارزش و اهمیت خود را ازدست داده است اخیرا بار دیگر مورد توجه سران نظامی فرانسه شده وسناد مشترك دول عضو پیمان اتلانتیك نیز برای این خط اهمیت فراوانی قائل گردیده است. مجله نیوزویك می نویسد: خط ماژینو درجنك آینده عامل مؤثری خواهد بود زیرا نگذشته از آنکه قسمت‌های روی زمینی آن هنوز قدرت مقاومت خود را حفظ کرده و آلمانها هم اگر آن را دور نزده بودند نمیتوانستند از آن عبور کنند قسمتهای زیر زمینی آن ممکن است بعنوان پناهگاه در برابر بمب اتمی مورد استفاده قرار گیرد.

هیتلر که بقدرت و استحکام این خط متوجه شده بود دستور داد آن را ویران کنند ولی در آن جریان فقط خرابی مختصری بخط ماژینو وارد شد که بزودی میتوان آن خرابیها را ترمیم نمود.

مذاکرات محرمانه ای که میان سران ارتش فرانسه ودول عضو پیمان اتلانتیك در جریان است نشان میدهد که این خط بیش از آنچه تصور میشود واجد اهمیت است وبعید نیست که اگر باردیگر در اروپا جنگی برپا شود نام ماژینو درروزنامه‌ها واخبار، محل برجسته‌ای را اشغال نماید.

اپری تیف (داروی اشتهاآور) ری

Apéritif «Rey»

اشتهای شمارا تحریك وهاضمه را تقویت مینماید

آ-۱۲۹۲۸ ۱-۲

گلسی ژنول ایرادیه

«ساخت فرانسه»

یگانه شربت مقوی کودکان ضعیف، لاغر وکم وزن وبهترین عامل تندرستی مادران شیرده وزنان باردار

آ-۱۳۲۲۳ ۱-۱۰

حراج پائیزه

رادیو اتومبیل (قیمت سابق ۴۷۵ تومان) یکعدد ۱۵۵۰ ریال

پارچه پشمی انگلیسی دستباف	یك متر	۸۰ »
مخمل بلژیکی	یك متر	۲۱۰ »
ترازو مخصوص منزل	یکعدد	۱۹۰ »
ماشین کالیاس	یکعدد	۴۵۰ »

تا موجودی مختصر تمام نشده مراجعه فرمائید

شرکت سهامی تهران اروپ — میدان فردوسی

آ - ۱۱۰۸۴ — ۱۰-۹

آ-۱۰۳۲۳ ۸-۸

آگهی رسمی

بمنظور بهره برداری از کارخانه سیمان شهرری و آجر نسوز امین آباد و توسعه و تکمیل آن‌ها شرکتی بنام شرکت سهامی مصالح ساختمانی باسرمایه ۴۰۰ میلیون ریال که ۱۵۰ میلیون ریال آن غیر نقدی وتحویل شده و بچهار هزار سهم یکصد هزار ریالی بانام تقسیم گردیده ازتاریخ ۱۵ شهریور ۲۸ بمدت نامحدود دردفتر ثبت شرکت‌های داخلی ذیل شماره ۳۱۰۱۰ ثبت شده آقایان مهندس محمود رخشانی مدیرعامل ومهندس سالور و مصطفی مشیری بسمت اعضاء هیئت مدیره تعیین وحق امضاء با مدیرعامل بمعیت یکنفر از اعضاء هیئت مدیره طبق اساسنامه است و آقایان حسن کاویانی و مهندس جهانگیر حقشناس بازرسان شرکت می باشند

آ-۱۳۱۰۳ ۳-۲ رئیس اداره ثبت شرکت‌ها

لی

تنها در آمریکا ۱۴۴ شعبه و ۱۹۰۰۰ فروشنده دارد

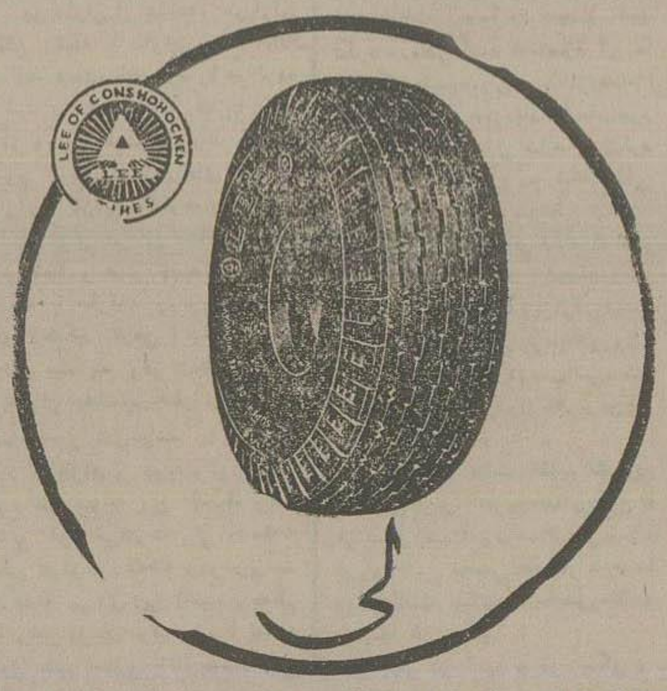

نماینده انحصاری در ایران ـ تجارتخانه لاری تهران

آ-۱۳۰۶۲ ۳-۳ شهر زاد

توجه فرمائید

آقایان خرازی فروشها ـ سلمانیها

بهترین لوازم آرایش ـ ماشین موزنی ـ تیغ صورت تراشی ـ قیچی ـ ژیلت ـ داروی فر دائمی وضد شوره محصول کارخانجات آلمان را بطور کلی و جزئی می توانید **از شرکت سهامی ترنو**

خیابان سعدی ساختمان ثابت با سال بقیمت های مناسب خریداری فرمائید تلفن ۴۷۶۸

آ-۱۲۸۶۶ ۵-۳

بخاری کالوریلوکس ساخت آلمان وارد شد ـ مغازه پیرایش

آ-۱۳۱۴۵ ۳-۲

آگهی

طبق قرار داد بهداشتی بین المللی و بنا بنامه بنگاه بهداری بین المللی درسنگاپور مقامات عراق مقرر داشته اند که از مسافرین وارد بعراق گواهی نامه رسمی واکسن ضدتیفوس و آبله مطالعه نمایند. و اشخاصیکه حامل گواهینامه های مزبور نباشند در کرانتینه های عراق طبق اصول بهداشتی بین المللی نگاهداری خواهند شد. مسافرینی که از راه هوا بعنوان ترانزیت از عراق عبور می نمایند درصورتی که از فرودگاه خارج نشوند از مطالعه گواهی نامه های مزبور معاف خواهند بود

سفارت پادشاهی عراق در طهران

آ-۱۲۹۸۶ ۳-۳

رادیو مولارد

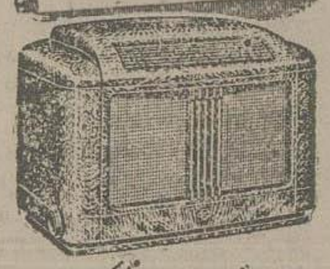

چرا دنیا را زیر و رو میکنید؟

با یکدستگاه از رادیوهای جدید مولارد میتوانید از تمام ایستگاههای دور و نزدیك جهان استفاده ببرید رادیو مولارد بدون پاسپورت و ویزا شما را از کشوری بکشور دیگر میفرستد:

Mullard
Double
performance
WORLD EXPLORERS

نمایندگی فروشگاه احیاء، خیابان اسلامبول

Mullard

فروشگاه احیاء بعلت تعمیرات مجددا افتتاح شد.

آ-۹۶۰۴ ۱۰-۷

عمده فروشی کاون آگهی زیبا لاله‌زار تلفن ۶۴۴۳

جزئی فروشی مغازه رسمی شاهرضا جنب ویلا

جزئی فروشی داروخانه دکتر دادمرز لاله‌زار نو

جزئی فروشی مغازه ژیلا لاله‌زار نو

آ-۱۲۸۲۸ ۱۰-۴

قابل توجه پزشکان محترم کشور

قرص ویکالسین گروسمن سویس بال ـ قرص ویکالسین دکتر گروسمن سویس بال که در ترکیب آن کالسیم فیتین ـ ویتامین D . ویتامین B . ویتامین C موجود است وارد شد.

قرص ویکالسین گروسمن برای رشد استخوان اطفال ـ برای بانوان باردار و نمو دندان . از دیاد شیر مادران مخصوصا برای محکم شدن وجوش خوردن بموقع سر و جمجمه نوزادان بسیار مفید است لذا مصرف قرص ویکالسین برای اطفال شیرخوار و بانوان باردار وعوارضات حاصله از کمبود کالسیم ضروریست . هر جعبه محتوی ۴۵ قرص شکلاته و از نظایر خود خیلی ارزانتر است.

از مطبوعات دنیا

سازمان های جاسوسی دول معظم جهان

شوروی سالی سی میلیارد ریال وامریکا ۲۰ میلیارد برای فعالیت های جاسوسی خرج میکند

جاسوسان زبردست انگلستان چه میکنند؟

ریاست سازمان جاسوسی سیاسی انگلستان باسرویلیام استرانك است

اسنادی که اخیرا در کشورهای مختلف درباره جاسوسی بین‌المللی انتشار یافته درعین حالیکه فوق‌العاده جالب توجه است، حاوی مطالب هیجان انگیزی نیزمیباشد که آشفتگی وضع بین‌المللی کنونی را بهترین طرزی نشان میدهد.

تاسال ۱۹۱٤ که نخستین جنك بین‌المللی آغاز شد، فقط چنددولت مقتدر، دستگاه جاسوسی مرتب ومنظم ودائمی داشتند یعنی جزدول فرانسه انگلیس- آلمان- روسیه - اطریش وهنگری وتاحدیهم ایطالیا وترکیه، دولت دیگری سازمان جاسوسی کم وبیش مجهزی نداشت.

پس از آنکه دول دیکتاتوری تشکیل وتوسعه یافت وسیاستمداران، مسلك‌ها و سبك‌های مختلف سیاسی بوجود آوردند، دستگاههای جاسوسی هم بیش از پیش مورد توجه قرار گرفت وتوسعه زیادی یافت.

تاسال ۱۹۳۸ که اوضاع بین‌المللی وخیم شده و کشمکش ورقابت دول فزونی یافته بود عده اعضاء دائمی دستگاههای جاسوسی کشورهای مختلف ازبیست وسه تابیست وپنجهزار نفر تجاوز نمیکرد که درحدود پنجهزار وپانصدنفر آنها برای آلمان وعده‌ای تقریبا برابر باهمین رقم هم ازیکطرف برای روسیه شوروی وازطرف دیگر برای ژاپن کار میکردند.

اما طبق اطلاعاتیکه از منابع موثق بدست آمده است عده آنها امروز به پیش ازدویست وپنجاه هزار نفرمیرسد و ازدلائل عدیده ای که موجود است می‌توان گفت که دولت روسیه شوروی برای جاسوسی در کشور های همسایه اش سالی متجاوز ازصدوپنجاه میلیارد فرانك که معادل سی میلیارد ریال میشود خرج میکند.

بعلاوه رسما اظهار داشته است که مدارسی برای تحصیل فن جاسوسی تاسیس نموده که سالی هزاران نفر جاسوس بمنظورهای معین وبرای نواحی مختلف فره زمین پرورش میدهد.

مهمترین مراکز جاسوسی شوروی ها درخارج از کشورخود درپاریس نیویورك - برلن - بوئنوس آیرس قاهره-دمشق - کاراکاس-هانکهائی هاوان ومکزیکو واقعست و از این مراکز فعالیت شدید خود را درسر تاسرجهان تحت سرپرستی وراهنمائی ژنرال «پ.م.فیتین» اداره میکنند.

در مقابل آنها اتازونی آمریکا هم برای توسعه شبکه جاسوسی خود پیوسته میکوشد وسعی دارد سازمان مخفی کسب اخبار و اطلاعات خویش را که از عمرش کنونا مدت مدیدی نمیگذرد بزرگتر کند و در اینراه توفیق زیادی تا کنون یافته است معهذا سازمان جاسوسیش به عظمت دستگاه جاسوسی شوروی نمیرسد و ازلحاظ اهمیت در درجه دوم واقع شده است.

دریاسالار «روسکوئی هیلان-کوتر» ریاست این سازمان را بعهده دارد وسالی بیش از یکصد میلیارد فرانك که معادل بیست میلیارد ریال میشود برای مخارج آن اعتبار دارد.

انگلستان که دستگاه جاسوسی معروفی بنام «انتلیجنت سرویس» دارد دیر زمانیست که دامنه عملیات خودرا درسرتاسر جهان کشوده است ولی امروز دوحریف قوی پنجه یعنی روسیه شوروی و اتازونی امریکا ازاو جلوافتاده‌اند معهذا جبران قلت عده عمال وبودجه جاسوسی خودرا بوسیله تبحر و تخصص و مهارت جاسوسانش نموده است بطوریکه می‌توان بجرات گفت دستگاه جاسوسی او ازلحاظ کیفیت هنوزهم بی‌مانند است.

سازمان جاسوسی بریتانیای کبیر یا «انتلیجنت سرویس» بسه شعبه مهم تقسیم شده است:

۱- شعبهٔ جاسوسی سیاسی که با حروف «P.I.D» که حروف اول سه کلمهٔ اسم این شعبه است ذکر میشود وتحت نظر سر «ویلیام استرانك» وظیفه خودرا انجام میدهد.

۲- دفترضمیمه دستگاه جاسوسی که برای رعایت اختصار با حروف «J.I.B» نوشته می‌شود وریاستش با ژنرال «کنت و.ه. استرونك» است.

۳- شعبه جاسوسی دریائی یا (DN..I.) که وظیفه خودرا بدستور دریاسالار سرر جینالدمارا انجام میدهد.

غیرازاین دول معظم اززمان جنك اخیر ببعد تمام دولی هم که خود را دمکرات ملی مینامند با مصرف کردن مبالغ هنگفت سازمان های جاسوسی خطرناکی تشکیل داده اند که همه آنها با دستگاههای جاسوسی روسیه شوروی دقیقا همکاری میکنند وهرواقع کمك وضمیمه آنها هستند.

حکومت دیکتاتوری ژنرال پرون هم در آرژانتین سازمان جاسوسی مهمی تشکیل داده که مرکز اصلیش در کشورهای شیلی- ولزوئلا- برزیل- اسپانیا وفرانسه است

باری از آنچه گفته شد میتوان فهمید که عمل جاسوسی روز بروز بطور خطرناك و وحشتناکی توسعه دارد بقسمی که دنیا هر لحظه بیش از پیش در شبکه هایش فشرده میشود وشاید روزی برسد که این فشار دنیای متمدن را بکلی متلاشی کند.

تقریظ

سیاست امریکا

در ایران

«امریکا نمیخواهد بساط امپراتوری در سراسر جهان بگستراند، نمی‌خواهد دیگران را بنده وخودرا آقا سازد این افکار با ایدآلهائیکه همیشه امریکا داشته ودارد مطابقت نمیکند آنچه امریکا می‌طلبد صلح است صلحی که شامل وده یك دنیای آزاد را بربزد وصلحی که ترقی کلیه افراد بشررا تامین نماید وهمه را خوشبخت گرداند.

جهان آزادی هدف سیاست آمریکاست «آزادی بیان وآزادی مذهب وآزادی از ترس وآزادی از فقر» این چهار آزادی را نه تنها برای خود بلکه برای کلیه مردم روی زمین میخواهد و پیوسته برای حصول آنها مبارزه می کند.»

سطور فوق یك قسمت از کتابی است که آقای مهدی کیانفر نویسنده باذوق تالیف کرده‌اند ودرهفته پیش درتهران منتشر شد.

ایرانی همواره بادیده تکریم و احترام بامریکائیان نگریسته وملت امریکا راواقعا دوست داشته است. این تکریم وتجلیل که براثر آن است که ملت امریکا ملت بزرگی است بلکه برای آن که این ملت همواره بآزادی ایمان وعقیده راسخ داشته و عظمت ومقام شامخ کنونی خودرا تنها دربرتو آزادی بدست آورده است و آنچه رئیس جمهوری درسطور فوق بیان کرده حرف و ادعا نیست بلکه این اصول همواره هادی و راهنمای زندگی امریکائی بوده و بهترین شاهد آن عظمت وموفقیتی است که درظرف مدت قلیلی یعنی در مدت یکصد و شصت وچند سال که ازتاریخ استقلال آن کشور میگذرد نصیب ملت امریکا شده است.

نظر باین ملاحظات ملت ایران پیوسته علاقمند بوده که امریکا را خوب بشناسد و از روابط سیاسی و فرهنگی واجتماعی آن ملت باایران به تفصیل آگاه شود.

ولی متاسفانه تا کنون تالیف جامعی بزبان فارسی دراین باب نشده بود که رفع احتیاج علاقمندان را بنماید.

آقای مهدی کیانفر باهمت بلند خود باین کار بسیار مهم پرداخته و تالیف جامع وتمام عیاری تقدیم علاقمندان نموده است.

زحمات ومساعی آقای کیانفر نه تنها ازاین لحاظ قابل تقدیر است که زمینه تازه‌ای را عرصه تفحص وتتبع طبع تجکاو و متجسس خویش قرار داده بلکه از لحاظ اینکه مؤلف باذوق تمام مطالب کتاب را برپایه و اساس اسناد و مدارك مثبته و متقن استوار ساخته شایان توجه است.

آگهی

بدین‌وسیله باطلاع عموم میرساند که چون آقای آرتر کلدر تبعه دولت عراق روز ۲۵ مرداد ۱۳۲۸ درشط العرب یزدیك آبادان غرق شده است بموجب حکم شماره ۳۸-۲۸ مورخ ۵ر۷ر۱۳۲۸ که ازطرف دادگاه بخش آبادان صادر گردیده کنسولیاردولت پادشاهی عراق درخوزستان، خرمشهر بسمت امین‌التر که مفروق نامبرده تعیین شده است.

بنابراین نظر بمقررات ماده ۳٤۳ قانون امور حسبی بعموم اخطار میشود که هر کسی هر ادعائی نسبت بترکه مفروق نامبرده دارد درظرف ٦ ماه ازتاریخ نشراولین آگهی به کنسولیار دولت پادشاهی عراق در خوزستان - خرمشهر مراجعه نموده مدارك لازم را برای اثبات دعوی خود ارائه دهد والا هیچ ادعائی پس از انقضای مدت مزبور پذیرفته نخواهدشد.

کنسولیاردولت پادشاهی عراق
درخوزستان - خرمشهر
نوبت اول ۱۵ر۸ر۲۸

آ- ۱۳۲۳٦ ۱-۳

پیدا شده است

دراطراف تجریش یك سنجاق سینه طلا زنانه پیدا شده صاحب آن بادادن نشانی کامل وپرداخت اجرت اعلان به آقای سلمان باستان دراداره کل مالیات مستقیم (قسمت آمار) مراجعه ودریافت دارد.

آ-۱۳۲۵۸ ۱-۲

شربت پرتوئین تاشنر

ساخت آلمان

علاج قطعی سیاه سرفه وکلیه بیماریهای جهاز تنفس

آ-۱۳۲۲٤ ۱-۱۰

افلاطون

جمعه: کاظم عمادی

دومین کتاب از «سلسله فلاسفه بزرك»

ازطرف بنگاه مطبوعاتی صفیعلیشاه (میدان بهارستان) منتشر شد.
بها ۲۵ ریال

درجمع آوری «سلسله فلاسفه بزرك» که بدون شبهه یك مجموعه نفیس وبینظیر فلسفی را تشکیل میدهد ودرآینده صدبار بربهای آن افزوده خواهد شد غفلت نفرمائید. از «سقراط» اولین کتاب «سلسله فلاسفه بزرك» بیش از چند جلد باقی نیست درخرید آن عجله فرمائید. بهای کتابهای سلسله فلاسفه بزرك برای استفاده عمومی نازل تعیین شده است.

آ- ۱۳۲٤۹ ۱-۵

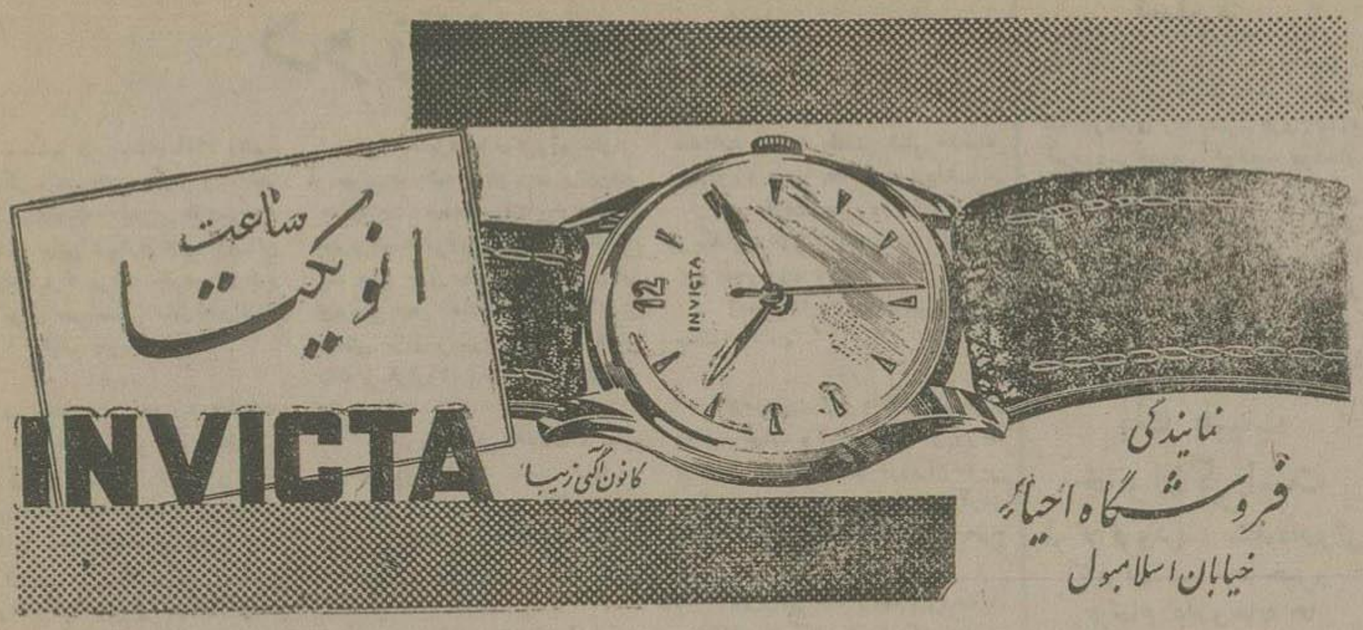

آ-۱۳۲۸٦ ۱-۱۰

قابل توجه اولیای محترم دولت

وضع آشفته بازار وشدت بحران در این اواخر بحدی رسیده چنانکه چاره فوری ومؤثری ازطرف اولیاء امور بعمل نیاید کلیه رشته های اقتصادی ازهم گسیخته دیگر اصلاح آن امکان پذیر نخواهد شد کمیسیونی که بمنظور کمك بصادرات از چندی قبل تشکیل می شود به تنهائی چاره این درد نبوده و جلوگیری از نتایج وخیم این بحران شدید نخواهد کرد و باید دولت دراین موقع باریك از خود گذشتگی زیادی نشان دهد تاموقع از دست نرفته و اوضاع از این بدتر نشده بلکه چاره فراهم نگردد علت بحران فعلی تنها و تنها بازار کالاهای صادراتی نیست موضوعهائی که فعلا بازرگانان وعموم پیشه‌وران را تهدید میکند بطور فهرست ذیلا ازنظر مطالعه کنندگان میگذراند تابرای چاره‌جوئی آنها اقدام لازم بعمل آید:

۱- ورود سیل آسای کالاهای خارجی است که بی‌اندازه بیشتر از میزان مصرف وارد کشور شده و میشود و معلوم نیست سهمیه رعایت ودر نظر گرفته میشود یا از ابتداء زیاد تعیین سهمیه شده ویااینکه سهمیه سالیانه را دریکجا درعوض دو سه‌ماه در اختیار وارد کنندگان گذاشته اند که باین شدت سیل کالاهای خارجی بنیان اقتصادی کشوررا متزلزل می‌نماید متاسفانه احصائیه و اطلاعات صحیحی هم ازطرف وزارت خانه‌های مربوطه در دسترس بازرگانان گذارده نمی‌شود که اقلا وارد کنندگان بتوانند باوقوف از جزئیات توازن‌را خود محفوظ‌دارند

۲ - فروش نرفتن کالاهای داخلی و خارجی است که بعلت یدی محصول کشاورزی امسال قوه‌خرید ازمردم ومخصوصا از کشاورزان سلب شده است.

۳ - کمی پول وعدم وجود اعتباراست که بافرع ۲٤ درصد درسال بازرگانان نمیتوانند احتیاجات خودرا رفع نمایند و بدیهی است این میزان فرع خود بتنهائی کمرشکن وغیرقابل تحمل وتحلیل است. پول واسکناسهای موجود کشور در کجا راکد شده واز جریان افتاده معلوم نیست.

٤ - تنزل روز افزون قیمت کالا های وارداتی و صادراتی است تاجری که بابوند (۲٤۰) ریال کالا سفارش داده هنوزآن کالا ببازارعرضه نشده علاوه ازنصف قیمت آن دراثر تنزل قیمت مظنه ارز ازبین میرود و صادر کننده که باحتساب ۲٤۰ ریال جنس صادر نموده هنوز وجه آن بدستش نرسیده نصفش ازبین رفته است.

۵ - فشار شدید اداره کل گمرك است که مبالغ زیادی ازبابت مابه‌التفاوت گمرکی کالاهائی که چندسال پیش از گمرکات مرخص وبفروش رفته از بازرگانان مطالبه نموده ازطرفی کالاهای بازرگانان رادر گمرکات توقیف از طرفی با صدور اجرائیه اموال و دارائی آنها را درخارج از گمرك توقیف و حراج مینماید و آنهارا بدیوان کیفر جلب می کنند و احتیاج بتوضیح نیست تاجری که اینطور از هرطرف مورد هجوم واقع شود و بااین‌وضع حیثیت و آبروی آنها دستخوش اقدامات این و آن گردد چه حالی را پیدا میکند میگویند گمرك علاوه از مابه‌التفاوت سه مقابل هم جریمه مطالبه مینماید میگویند این‌مطالبه گمرك بامقررات مطابقت ندارد. میگویند اصلا موضوع مشمول مرور زمان گردیده‌است. ما وارد ماهیت موضوع نمی‌شویم ولی درهرحال از حیث سیاست اقتصادی دراینموقع باریك این عمل خطرناکی است.

۵ - فروش نرفتن محصولات کارخانجات داخلی وزیان روزانه عملیات آنها است که باین ترتیب پایه‌های صنایع نوزاد کشورما بطور محسوس ازهم ریخته میشود.

این فهرست گرفتاری‌هائی است که بحران شدید فعلی‌را ایجاد نموده است که بعضی از آنها قهر طبیعت وبعضی‌را هم خود بادست خود تولید نموده‌ایم ما از اولیاء دولت جدا تقاضا مینمائیم برای جلوگیری از افلاس ورشکستگی عمومی که مقدمه آن‌شروع ومطابق تصدیق بانك ملی روزی هزاران سفته بازرگانان و اصناف واخواست می‌شود هرچه درقوه دارد اقدام فوری بعمل بیاورند و الا پشیمانی بعدی فایده نخواهد داشت. ماخود از طرفداران جدی برنامه هفت‌ساله می‌باشیم که براثر آن بااصلاحات اساسی باوضاع پریشان اقتصادی کشور علاج نمایدولی علاج این بحران خانمان برانداز واجب‌تراز اجرای برنامه هفت‌ساله میباشد زیرا نگاهداری یك زنده وجلوگیری ازهلاکت آن مقدم برآنست که تلاش برای وجود آوردن نوزادی بعمل آورند وجلوگیری ازخرابی یك‌راه شوسه بااسفالته موجود لازمتر ازآنست که یك‌خط تازه شن‌ریزی وبااسفالته شود چنانکه اولیاء برنامه درحق کارخانجات دولت همین‌رویه را اتخاذ وتشخیص داد که نگاهداری کارخانجات موجود مقدمتر ولازمتر ازوارد کردن کارخانجات دیگری باشد.

اگر اولیاء امور بعرایض فوق که درحکم اعلان خطری باشد توجهی مبذول فرمایند حاضریم عقایدخود وطرقی‌را که جلوگیری ازاین بحران مینماید بعرض ایشان برسانیم.

آ-۱۳۲۰۸ به نمایندگی بازرگانان

عموم صاحبان سهام شرکت سهامی مزدیسنان اهواز اخطارمیشود که بمنظور عمران وآبادی کیان آباد اهواز هیئت مدیره شرکت در جلسه مورخه ۲۲ مهرماه ۱۳۲۸ تصویب بفروش یانصد هزارریال سهام جدید نمودند باین‌ترتیب که ازاول آبانماه ۱۳۲۸ الی یکماه حق‌تقدم خرید سهام جدید برای صاحبان سهام اولیه محفوظ وبعداز انقضاء یکماه مختارند که بدیگران بفروشند. سهام‌جدیدپنجهزار ریالی است وهرصاحب سهمی که‌طالب باشد تاسه برابر سهامی که دردست دارد در ظرف مدت معینه بالا تاآخر آبانماه ۱۳۲۸ بایستی ثلث‌آن را درتهران بتجارتخانه شرکت نسبی فریدون ایدون وشرکاء ودریزد بتجارتخانه سروش بهرام‌و برادران ودراهواز بتجارتخانه فریدون رشیدی پرداخته‌رسید دریافت‌و پس‌ازپرداخت کلیه مبلغ سهم رسید پرداختی را بورقه سهم‌تعویض نمایند این آگهی برای اطلاع عموم درروزنامه اطلاعات طهران وصدای یزد منتشر میگردد.

ازطرف شرکت‌سهامی‌مزدیسنان اهواز خدامرادایدون سرای حاجی‌رحیم‌خان

آ-۱۲۹٦۳ ۱-۲

باطری رادیو یك سری ۲۵۰ ریال

ازشهرستان‌ها باپرداخت ۲۷۵ ریال بوسیله بانك با پست برای هرنوع رادیو یك سری ارسال خواهد شد نماینده انحصاری باطریهای وبدون در ایران الکترو سانترال اول لاله زار ابتدای کوچه شهرداری،

آ-۱۳۲٤۲ ۱-۳

واگذارمیشود

یکباب مغازه لوکس واقع در اوایل خیابان ناصرخسرو (نزدیك متدان تویخانه) باتمام وسایل ودارای برق مستقل واگذار میشود. طالبین مغازه دوزندگی ثروت مقابل دارالفنون مراجعه فرمایند.

آ-۱۳۲٦۰ ۱-۲

داوطلبان امتحانات دوره اول ودوم متوسطه

برای موفقیت خود در کلاسهای شبانه دبیرستان مروی که تحت نظر بهترین دبیران پایتخت آقایان (رفیع‌زاده، کوشا، سیاح) افتتاح‌شده ثبت‌نام فرمائید.

رئیس دبیرستان مروی - علی اکبر همایونی

آ-۱۳۲۵۷

آگهی تمدید مناقصه

شرکت سهامی آبیاری جهرم دویست عدد پایه چراغ برق ازلوله آهن را ازطریق مناقصه تحویل جهرم خریداری مینماید فروشندگان می‌توانند برای اخذ برك مشخصات ونقشه همه روزه باداره ماشین آلات بنگاه مستقل آبیاری واقع در میدان بهارستان مراجعه واسنادمزبوررا دریافت وپیشنهادات‌خودرا بانضمام برك بستانکار ده‌هزارریال که بحساب سپرده‌شماره ٤۸٤۰۷ بانك ملی مرکز پرداخت خواهند نمود تاساعت ۱۰ صبح روز چهارشنبه ۲۵ر۸ر۲۸ درپاکت ممهور که روی آن جمله (مناقصه خرید دویست‌عدد پایه سیم کشی‌شرکت جهرم) نوشته شده باشد باداره دفتربنگاه مستقل‌آبیاری تسلیم نمایند.

شرکت دررد وقبول پیشنهادات رسیده مختاراست.

آ-۱۳۲۹۰ شرکت سهامی آبیاری‌جهرم

بیهوده بخود رنج ندهید برای تهیه لباس

فقط بمغازه پیرایش

مراجعه فرمائید زیرا هررقم

لباس - پالتو -

بارانی- خواسته باشید باقیمتهای ارزان

جنس خوب-

دوخت شیك

فقط می‌توانید از این مغازه طبق سلیقه خودتان تهیه نمائید

مغازه پیرایش

آ-۱۳۱٤٦ ۲-۳

آقایان عجله نکنید - صبر کنید

بزودی بهترین بارانی‌های ساخت انگلستان برای مارسید

آ-۱۳۲۱۱ مغازه آراخیابان اسلامبول

بدینوسیله بر دوستان وخویشان معظم که درسوگواری وتشییع جنازه مرحوم حاج سید حسین حیدری اظهارهمدردی فرموده اند سپاس‌گذاریم چنانچه بواسطه تالمات روحی درشرفیابی وعرض تشکر تاخیری حاصل شد معذرت میخواهیم.

سیدحسن حیدری - سیدمحمد موحدی - سید جواد حیدری - اعتضاد حیدری - حاج محمود کاظمی - دکتر پرویز حیدری - سیدعبدالله حیدری - کاظم حیدری - هاشم حیدری

آ-۱۳۲۳۵

دو زن ....

... هردو زرنك، ناقلا، دشمن یکدیگر، هر یك دیگری را متهم میکند وهیچیك دلیلی برحقانیت خود و مقصر بودن دیگری ندارد، قرائن وامارات برله وعلیه هردو موجود ولی برای جرم جنائی دلیل قطعی لازم است، تکلیف بازپرس چیست؟؟

...

دو ساعت از نصف شب گذشته بود، در خیابان سی متری خیلی کم رفت وآمد میشد ویك سرباز ویك پاسبان مشغول مساحی خیابان و باصطلاح خودشان مامور گشت بودند.

صدای خالی شدن تیر سکوت فضا را درهم درید و حواس جسم پاسبان و سرباز را پریشان ساخت. پاسبان و سرباز بطرف صدای تیر شتافتند و بعد از چند دقیقه، دریکی از کوچه های مشرف برخیابان، جسد خون آلودی را روی زمین یافتند ولی آنچه تلاش کردند که آن شخص مجهول نیم زنده را بحرف درآورند موفق شدند، مجروح بعد از دو سه دقیقه بکلی بیجان شد.

کلانتری از حادثه خبر یافت و تحقیق شروع شد واز روی اوراق و اسنادی که در جیب وبغل مقتول بود معلوم شد نام او «ر.ف» وشغلش بازرگانی و محل سکونتش دریکی ازخانه های نوساز خیابان شاهرضا است.

روز بعد که جنازه را تشریح کردند، علت فوت اصابت گلوله بقلب بود..

چون محل سکونت مقتول معلوم بود پیدا کردن نسان او اشکالی نداشت و برحسب دستور بازپرس «سوسن» عیال او برای تحقیق و کسب اطلاع احضار شد.

سوسن از فاجعه شوهرش سخت اندوهناك بود ودر حال اشك ریختن به سئوال های بازپرس جواب میداد.

بازپرس سئوال کرد:

— کسی باشوهر شما خصومت و سابقه کدورت داشت؟

وی جواب داد:

— من اطلاع ندارم و کسان نمی دانم او دشمن وخصمی داشته باشد، زیرا هر مدت عمر با همه سالم ومهربان بود وهر کس او را می شناخت دوستش میداشت، او در حق کسی بدی نکرد و برای من شوهری مهربان وبا عاطفه بود.

بازپرس پرسید:

— او در زندگی چه کارهائی میکرد که انگشت نما و مشخص بود و چه اشخاصی با او طرف معامله بودند؟

— او شخصی عادی بود، عملی که جلب توجه کند وانگشت نما باشد نمیکرد واز کسانیکه طرف معامله اش بوده اند بی اطلاعم.

مجددا مستنطق پرسید:

— آیا اطلاع دارید که شوهرتان در آن وقت شب و در آن محل که با محل سکونتتان خیلی فاصله دارد چه میکرد و برای چه آنجا رفته بود؟

— علت این موضوع پیش من معلوم نیست و فقط می توانم بگویم که از چند ماه پیش شوهرم شب ها خیلی دیر بخانه برمیگشت. وقتی اظهار خستگی و ابراز ملامت میکردم، میگفت: «ما چند نفر از رفقای بازرگانم مشغول مذاکره هستیم وخیال داریم شرکتی تاسیس کنیم ....»

میگفتم: آخر منهم حقی بگردن شما دارم، شب ها از تنهائی خسته میشوم.... جواب میداد، تا برده رنج گنج میسر نمیشود..

بازپرس گفت:

— کیف پولی که در نزد شوهرشما بوده، بوده نشده وهم چنین انگشتر الماس و ساعتش سالم مانده بنابراین کسیکه مرتکب جرم شده قصد دزدی نداشته و جلت انتقام این کار را کرده....

آیا شوهرتان هیچوقت از رقیب جنسی و یا رقیبی که مربوط بجهات دیگری باشد صحبت نکرده وآیا در زمان حیات خود دست تطاول بمال و عرض وناموس کسی دراز نکرده است؟

سوسن جواب منفی داد.

بازپرس مجبور شد از بستگان دیگر مقتول پرسش و تحقیقات دیگری بکند ولی همه جواب دادند که مقتول خصم ودشمنی نداشت و کسی هم رقیب وحسود او نبود.

در مقابل این احوال واین سئوال و جواب ها عقیده بازپرس براین شد که جنایت بقصد سرقت رخ داده و مجرم بقصد دزدی دست باین اقدام زده ولی چون پاسبان و سرباز در نزدیکی محل حادثه بوده اند قاتل فرصتی برای ربودن اموال مقتول نیافته و فرار را بر احراز غنیمت ترجیح داده است!..

چند روزی پیش نگذشت، هنوز نتیجه ای از تحقیقات بدست نیامده بود ولی در این خلال، یکروز زنی جوان که طفلی نوزاد نیز در آغوش داشت وارد اطاق بازپرس شد و گفت:

— راجع بحادثه قتل «ر.ف» اطلاعاتی دارم که ممکن است برای کشف مطلب مفید واقع شود.

بازپرس حرفهای زن جوان را یکی پس از دیگری یادداشت کرد و دریافت که این حرفها می تواند پرده از روی آن مسئله خاموش بردارد.

هنگامی که باز پرس سئوال کرد:

— شما بچه وسیله باخانواده «ر.ف» آشنا شدید؟

وی جواب داد:

— من تا دو سال پیش خدمتکار خانه او بودم، خانم من، عیال «ر.ف» احساس کرد که شوهرش نگاههای محبت آمیزی بمن میکند وتوجه خاص، ولی کمان انگیز، نسبت بمن دارد این بود که فی الفور با یك بهانه خیلی مختصری مرا بیرون کرد....

لیکن آقای «ر.ف» علی رغم وجاهت و زیبائی خارج از وصف خانمش مرا فراموش نکرد و همچنان محبت مرا در دل داشت و برای من منزل تهیه کرد و گاه و بیگاه بملاقاتم میآمد و بتدریج علاقه او بمن محکمتر میشد، تا اینکه نتیجه این علاقه آشکار گردید و هم من وهم او از وجود طفلی که قریبا با برصحنه دنیا بنا بود بگذارد مطلع شدیم.

من خوشوقت و او خوشوقت تر از من، من شاد و او خندان!

او با خط خود یك عقد نامه نوشت و بمن داد و وعده کرد در آینده نزدیکی که فرصت پیدا بکند این عقد نامه را مبدل بعقد نامه رسمی خواهد کرد.

بمن توصیه و سفارش کرد که قضیه را هم چنان محرمانه نگاهدارم چه اگر این خبر بزنش برسد او محشری برپا خواهد کرد و برای کینه توزی و انتقام کشی بکسانش که معروف بجرئت و شرارت هستند توسل خواهد جست...

این را نیز گفته باشم که مقتول واحتی از دست زنش نداشت، زنش رفتار خشونت آمیزی با او داشت و همواره او را تحقیر میکرد.

وقتی من این طفل را زائیدم، پدرش خیلی نگران بنظر میرسید و یکروز، هنگامیکه علت نگرانی او را پرسیدم گفت:

— زنم خیلی متلك بارم میکند و حتی یکروز صریحا گفت:

«تو باید شوهر یك زن با اصل و نسب باشی، تو باید با این ولگرد های هرزه خیابان گرد درآمیزی»

خلاصه بشما میگفتم که بی باسرار ما برده، وای برحال من اگر درصدد انتقام باشد! زیرا هم زرنك وشیطان است و هم در قاطیلی پرورش یافته که بی پروائی و جسارت از صفات بارزه آنها است!

یکماه پیش از کشته شدن دچار بیماری سختی شد، درهمین حال مرا ملاقات کرد و گفت:

«مبلغی در حدود ده هزار تومان بحساب تو در بانك گذاشته ام تا خرج خود و طفلت کنی ولی اگر از این بیماری نجات نیافتم مبادا برای گرفتن ارث بروی و نسبت بچه را بمن بدهی زیرا نه تنها ارث باین طفل نخواهند داد بلکه ممکن است او را معدوم هم بکنند!

آقای «ر.ف» هفته ای حداقل دوبار برای دیدن طفلش میآمد و چون یك هفته گذشت و بر خلاف معمول دیگر دیده نشد بسراغش پرداختم تا از کشته شدنش باخبر وشدم فهمیدم کارش را ساخته اند و بدین جهت طبق گفته خودش دم فرو بستم.

ولی آقای «ر.ف» مرا دوست میداشت و بچه طفلش خیلی علاقمند بود زیرا همین یك بچه را داشت.

من طاقت نیاوردم دم فرو بندم و بگذارم خون مردی که خواهان من بود بهدر رود.

آمدم شما را واقف باین اسرار بکنم....»

...

«سوسن» زنی چابك، تیزهوش حاضر جواب وبتمام معنی طناز ورعنا بود. قریحه سرشاری در روانشناسی داشت و برای مبهوت و خیره کردن مردها مهارت اعجاب انگیزی بخرج میداد.

بازپرسی که راجع باین جنایت رسیدگی میکرد هنوز در عنفوان جوانی بود ودر برابر اشارات و غمزات «سوسن» جز تسلیم و رام برنك شدن عکس العمل دیگری نداشت...

ولی یك تصادف ساده کار را زیرورو کرد:

شغل بازپرس جوان تغییر کرد و برونده بدست کسی افتاد که ازمدتها پیش رندی وهوسبازی را ترك کرده بود!

سوسن درقبال سئوال این بازپرس کهنه کار و تازه نفس جواب داد:

— من این زن جوان را خوب میشناسم؛ شوهر من اخلاق عالیه و صفات فاضله داشت، طبع بلندش بالاتر و والاتر از این بود که کلفت خانه را وسیله هوسرانی خویش سازد. من این زن را باین علت از خانه بیرون نکردم بلکه علت اخراج او دست کجی و کنده دزدی وی بود، من تهمت ناروای اورا تکذیب میکنم شوهرم نسبت بمن باوفا بود ومتاسفم که بعد ازمرگش مورد این تهمت که هرگز باور کردنی نیست واقع شده است. علاوه براین ارادتی که کوی صحت داشت ومنهم مطلع شده بودم قطعا درطول این مدت شکیبائی پیش نمی گرفتم و طلاق من واو را از مدتها پیش از یکدیگر جدا ساخته بود.

سوسن گفت واینقدر گفت تا قضیه را مشتبه ساخت و خدمتکار بی چاره را بشرکت درقتل شوهرش متهم نمود. گفت:

«از موضوع رابطه داشتن شوهرمن با این زن، همانطور که خود اقرار کرده راست باشد، قطعا این زن برای اینکه خود و طفلش ارث ببرند وبرای اینکه آن ده هزار تومان را از بانك بگیرد توطئه چیده و در جنایت قتل دست داشته است...

بازپرس در برابر این دو زن که هریك برای متهم کردن دیگری تلاش میکرد مردد ماند ولی قرائن و امارات حکایت از این داشت که کلفت خانه استعداد توطئه کردن و انتقام کشیدن را ندارد و بر عکس قیافه «سوسن» از مشروده های لبریز و او استعداد مقابله باهر گونه خطر و تبانی را دارد!

سوسن بزندان رفت، چندروزی آزادی از کسیکه همیشه هم آغوش آزادی میبود سلب شد، زندگی بدون آزادی پیش سوسن مساوی با مرگ بود..

سوسن اقرار کرد، ولی اقراری عجیب! «گفت: خود من جلو شوهرم را میان راه گرفتم و با یك گلوله کارش را ساختم»

ولی روزی که او را محاکمه میکردند دوباره موضوع مواجه با اشکال شد:

جوانی خوش قیافه، دلیر، جسور ازجای برجاست و گفت:

این برونده سرتا پا اشتباه و حقیقت امر چیزی دیگر است. من آقای «ر.ف» را کشتم نه این خانم (اشاره بسوسن) بی دلیل نمیگویم. این نامه سوسن بخط و امضایش!

نامه سوسن:

«... نوشته وسند در عالم عشق بی ارزش است ولی بطور خوشی میخواهم پسر عموجانم را مطمئن کنم اموالی که فعلا دارم وآنچه درآتیه بمن تعلق خواهد گرفت همه از آن اوست و دل و قلب وعاطفه من نیز متعلق باو، همه اینها دربرابر انجام یك شرط، شرطی که خودش میداند.. شوهریکه مرا میگذارد و دنبال یك خدمتکار بی سر وپا میرود و تشکیل عائله میدهد وشب ها بعداز نصف شب بی حال و بی جان بخانه برمیگردد بدرد من نمیخورد، بالاخره پرده از روی اسرار سنگینش برداشته میشود، آنوقت چه من او را از خود دور کنم و چه نکنم آبروئی برای من باقی نخواهد ماند، اینکه بجای خود، از روزی هم که خودرا شناخته ام پرنده دلم درفضای دیگری پرواز میکند و بالاخره باید روزی بآرزوی خود برسم. بنابراین دو باره تکرار میکنم: پسر عمو جان! بیك شرط!..» «سوسن»

و این هم تعهدی که من کردم و سند آنرا بسوسن دادم: «.. همه اینها بجای خود، من قول مردانگی داده ام... مطمئن باش فردا شب...»

سوسن منکر دعوی مرد جوان شد و اظهار داشت: «خودم شخصا این کار را کردم»!

وای خط و امضای سوسن و طرز انشاء نامه مؤید صدق دعوی آنمرد جوان بود و برقضات دادگاه مسلم شد که قاتل اصلی سوسن نیست بلکه او محرك و مسبب قتل است..

چرا سوسن برضرر خود اقدام میکرد؟

علت از خودگذشتگی وشهامت او بود؟ یاچون میدانست که زن محکوم باعدام نمیشود؟

بالاخره سوسن بکیفر رسید ولی کیفر قتل عمدی نصیب پسر عمویش شد.

«ج.ف»

اسلونز

ساکت کننده هزار درد است

مدت ۵۰ سال است که اسلونز کلیه دردهای رماتیسم - عرق النساء کمردرد - پادرد - قولنج - دردهای نزله - خستگی اعصاب کوفتگی عضلات ومفاصل - سردرد - دندان درد - سیاه سرفه - گزیدگی حشرات وهردردی ناشی از عوارض ذکام و سرماخوردگی را معالجه مینماید.

اسلونز - درحقیقت یك طبیب خانوادگی است

مرکز فروش: بنگاه داروئی کامران - ناصر خسرو وتمام داروخانه ها

آ-۱۲۷۳۳ ۳-۵

هواپیمای چهار موتوره مخصوص تهران - نیویورك

باکرایه خیلی ارزان

حرکت از تهران ۱۴ آبان ماه ۱۳۲۸

برای تهیه جا و خرید بلیط مراجعه فرمائید

شرکت سهامی لوان تور

میدان فردوسی تلفن ۵۵۱۷

آ-۱۲۹۴۱ ۳-۲

تلمبه برقی

برای خرید انواع **تلمبه های برقی** با موتور یك فاز

ساخت کارخانجات وستینگهوس بشرکت نمی

محمدرضا خرازی وشرکاء خیابان فردوسی - کوچه سیرك - تلفن ۹۵۶۳

مراجعه فرمائید. آ-۱۲۸۶۲ ۳-۲

مژده بمسافرین محترم تبریز

ازتاریخ ۱ر۸ر۲۸ درقیمت بلیط وبار تخفیف کلی داده شده است.

آ-۱۲۵۹۲ ۳-۶ تلفن ۵۱۲۳

ظرافت واستحکام قلم خودنویس «مون بلان» درجهان بی نظیر است

MONT BLANC

نمایندگی انحصاری خیابان بوذرجمهری سرای صفاری

تجار تخانه مرتضی صادقی و برادر ازشهرستانها نماینده میپذیریم

فروشندگان، بازار تیمچه منصوری ساکنی - خیابان نادری مغازه لسرین

آ-۱۲۸۴۴ ۳-۷

استعمال کارسودرین خود را از صدمات ذکام وسایر عوارض بینی محفوظ داشته ودر مقابل خطرات ناشی از آن بیمه کنید

با بروز عوارض بینی دوبار کارسودرین را استنشاق نمائید. بخار ملطف وخوشبوی درفضای بینی منتشر شده که در نتیجه گرفتگی برطرف وتنفس تسهیل میگردد وجلو ازبین میرود.

کارسودرین درانواع عوارض بینی - ذکام - تنگ نفس - سینوزیت مفید است. همیشه یك لوله آنرا در دسترس داشته باشید

-۱- آ-۱۲۴۲۳

درمان قطعی سوزاك

معالجه امراض زنانه توسط قابله

درمان سفلیس شانکرو جلدی خیابان شاهپور جنب سینما مهای دکتر جلال بهی زاد

آ-۱۳۰۰۷ ۳-۲

مژده بزائرین نجف اشرف

بعون الله متعال موفق شدیم در دستگاه (رمابو مردانه و زنانه بنام (کوئر) با اسلوب جدید که همه دونه اصول بهداشتی در آن مراعات ودارای چندین نمره وسه درجه ۱ و۲ و۳ میباشد جهت رفاه وآسایش واردین محترم دائر نمائیم اینك باطلاع برادران عراقی وزائرین محترم میرساند که بایدبار تشریف فرمائی صحت گفتار مارا تصدیق خواهید فرمود.

موسس حاج محمد صالح جوهرچی

آدرس - نجف اشرف خیابان مدینه منوره

آ - ۱۳۰۰۵ ۳ - ۲

ماشین های جوجه کشی

مزایای آن را از بنگاه دامپروری حیدرآباد سئوال کنید.

دهکده — خیابان سوم اسفند ۱۵۶

آ-۱۲۰۴۷ ۲-۲

قابل توجه آقایان پزشکان

نئوید اسپطین وانوید اسپطین سالیسیله

وسپطی سمین که مدتها کمیاب بود وارد و دردسترس عمده فروشها وداروخانه های معتبر کشور میباشد.

آ-۱۲۱۰۲ ۸-۵

مسواك اسکویب

اخیرا وارد شد علاقمندان ببهداشت لثه ودندان تاتمام نشده مراجعه فرمایند

نماینده انحصاری کارخانه اسکویب

شرکت سهامی فیروز خیابان سعدی

ساختمان ثابتیاسال تلفن ۴۳۶۷

آ-۱۳۱۰۱ ۳-۲

ضد سرفه وسینه درد

قرص بشیك «H.H» باجدید ترین ومؤثر ترین داروی ضد سرفه وسینه درد

آ-۱۲۵۹۷ ۴-۴

قابل توجه عکاسهای شهرستانها

دوربین، کاغذ، همه نوع لوازم عکاسی خودرا میتوانید دراصرح اوقات باارزان ترین قیمت ازفتوتروبل تهران اول لاله زار تهیه نمائید

آ-۱۲۹۵۴ ۳-۲

آگهی مناقصه

شرکت سهامی کارخانجات قند ایران یقداری لامپ مورد نیاز کارخانهای تابعه را از طریق مناقصه خریداری مینماید. شرایط مناقصه وصورت ریز ومشخصات لامپهای مزبور در دفتر شرکت واقع درخیابان یوسف آباد - کوچه امیری موجود و پیشنهادات تا ساعت ۱۰ صبح روز شنبه بیست ویکم آبان ماه ۱۳۲۸ که تاریخ تشکیل جلسه مناقصه است پذیرفته میشود. شرکت در مناقصه بمنزله قبولی کلیه شرایط مناقصه خواهد بود.

مدیر عامل شرکت سهامی کارخانجات قندسازی ایران - مهندس معتمد

آ - ۱۳۰۹۱ ۳ - ۲

پزشکان محترم، داروخانه های کشور

روغن ماهی «اسمیت» نروژ یا قهرمان روغن ماهی های دنیا مصرفی امسال وارد شد

داروخانه های محترم شهرستانها نیازمندی خودرا درخواست فرمائید

شرکت داروئی آذر: تهران ناصرخسرو سرای روشن تلفن ۹۳۸۴

آ-۱۲۹۸۲ ۳-۲

PARKER 51

محبوبترین قلمهای خودنویس جهان

بنگاه پارکر

چهارراه قوام السلطنه مقابل بیمارستان رضانور

آ-۱۲۷۸۰ ۳-۲

بقلم: ر. ه. ك. استید
نویسنده سیاسی انگلستان

آیا جمهوریهای شوروی میتوانند مستقل شوند؟

شوروی‌ها و سیاستی که برای اداره ملل مختلف دارند

اساس اختلافات استالین و تیتو در چه مسائلی است؟

روسیه شوروی سالهاست که خود را حامی و رهبر کشور هائی اعلام نموده است که میکوشند دارای استقلال و ملیت باشند.

استالین با تمام مباهات اظهار میدارد که توانسته است مسئله ملیت ها را در اتحاد شوروی «حل» کند بدین ترتیب که ۱۶ جمهوری تشکیل دهنده این کشور با کمال میل و رغبت عضو متساوی الحقوق فدراسیون واحدی هستند.

برای اثبات این مدعا چه بهتر از اینکه بقانون اساسی شوروی مراجعه شود این قانون همین مطلب را تایید مینماید و حتی آنرا تا حدی دامنه دار توصیف میکند که ظاهرا جمهوریهای مربوط حق تامل دارند که در صورت تمایل از فدراسیون کناره گیری کنند.

کسانیکه جریان اوضاع سالهای ۱۹۱۸ تا ۱۹۲۱ را هنوز خاطر دارند میدانند که اهالی اوکراین و گرجستان مسقط الراس خود استالین که در آن موقع برای کسب استقلال خود میجنگیدند در برابر ارتش سرخ تسلیم شدند، این دهلوی را بقید احتیاط تلقی میکنند.

این اشخاص میخواهند پیش خود تصور کنند که مثلا اگر ازبکستان یا ترکمنستان با نهایت ادب بکرملین اظهار میداشتند که مایلند نسبت بمسکو استقلال کامل داشته باشند چه وضعی پیش میآمد.

اختلاف شدیدتر میشود

تا این اواخر منافشات میان کمونیستها و غیر کمونیستها در سر این موضوع بنتیجه قطعی نرسیده بود.

کمونیستها بنقل قول از قانون اساسی شوروی این نکته را مسلم می‌دانستند که ازبکستان و گرجستان یا هر یك از جمهوریهای دیگر اگر بخواهند همین فردا میتوانند کناره گیری نمایند.

درصورتیکه غیر کمونیستها بدین دلخوش بودند که می گفتند: «خوش بود گر محک تجربه آید بمیان».

این مسئله برای کشورهای جدید التاسیس که در معرض تبلیغات کمونیستی قرار دارند دارای اهمیت زیادی است و در حال حاضر بدون هیچ تردیدی جواب مسلم دارد و این جواب مسلم نه بادلائل نظری بلکه در نتیجه حقایق ناگوار حاصله از وقایعی که در هیجده ماه اخیر در یوگسلاوی رخ داده بدست آمده است در کشور مزبور و در سایر کشورهای دست نشانده روسیه در اروپای خاوری کوشش در راه کسب استقلال بنهایت شدت رسیده است.

این کشمکش در میان دو طبقه است یکی رؤسای تعلیمات دیده مسکو که اختیار امور این کشورها را در دست دارند و دیگری رهبران کمونیست محلی که مایلند احکام مسکو را تا حد معینی اطاعت کنند ولی تقاضا دارند که در اداره امور داخلی و اقتصادی خود آزادی عمل داشته باشند.

این جنب و جوشهای استقلال طلبانه برای مسکو مایه دردسر و وبال است زیرا که کشورهای دست نشانده را معمولا مانند ایالات تابعه خود اداره میکند و موجودیت اقتصادی آنها با توجه بسیار مختصری نسبت بوضع خودشان جزو برنامه شوروی قرار داده می‌شود.

تنها یوگسلاوی است که قدر کفایت قدرت آنرا داشته که در مقابل اقدامات مخالفت آمیز شوروی ایستادگی کند.

در کشورهای دیگر رهبران حزب کمونیست که خدمتگذاری مطلق آنان مورد تردید بوده، در ضمن یکسلسله محاکمات فضاحت آمیز و هزاران نفر از مظنونین باین تر از بین برده شدند.

نظری بزمینه مخالفت

تمام این حوادث در جمهوریهای تشکیل دهنده اتحاد شوروی و در کشورهای ملل نوظهور بوقوع نه پیوسته بلکه در کشورهائی رخ داده که دارای سابقه ممتد استقلال و ملیت هستند حالا دیگر آن ازبکها یا ترکمنهائی که هر نظر داشتند استقلال خود را از استالین بخواهند شاید بیش از آنکه بمعنی تحت اللفظی عبارت قانون اساسی خود بچسبند، در موضوع تقاضای خود تعمق بیشتری بخرج بدهند.

خوبست اکنون راجع باختلافی که در میان فرمانروایان مسکو و آن قسمت از کمونیستهای محلی در گرفته که حرارت ناسیونالیستی آنان این مسئله را برافروخته است مطالعه عمیق تری بکنیم.

از این میان واقعه یوگسلاوی بیش از همه جلب توجه میکند و دلیل ساده آن اینست که رهبران کمونیست یوگسلاوی هنوز آزادی آنرا دارند که شرح کامل ماوقع را بدهند و از این آزادی خود حداکثر استفاده را میکنند.

همین دو سال پیش بود که مارشال تیتو رئیس کمونیست یوگسلاوی در نظر مسکو نمونه یك رهبر کامل کمونیست در یك کشور کمونیستی کامل بود. او از یك خانواده زحمتکش واقعی یعنی از طبقه آهنگر بود.

در جنگ جهانی اول از آتش اطریش و مجارستان گریخت و بروسیا ملحق شد و در اثناء سالهای انقلاب از ۱۹۱۷ تا ۱۹۲۱ در ارتش سرخ بجنگ پرداخت.

سپس بیوگسلاوی برگشت و محرمانه اتحادیه کارگران فلزات را تاسیس نمود و در حزب غیر مجاز کمونیست یوگسلاوی مقام ممتازی را احراز و در سال ۱۹۲۳ بجرم توطئه بچهار سال حبس محکوم شد. در اثناء جنگ داخلی اسپانیا او در پاریس بود و از اتباع یوگسلاوی برای خدمت در سپ بین المللی داوطلب جمع می‌کرد.

بعد از حمله آلمان بیوگسلاوی ارتش جنگجویان غیر نظامی را تشکیل داده و در تمام مدت جنگ با نیروهای آلمانی جنگید و در موقع سقوط آلمانها نیروهای مزبور را بیرون راند.

پس از جنگ مارشال تیتو نسبت بدور باختری بسیار خشن و حتی کینه توز بود و از روسیه تمجید و تحسین زیاد میکرد و افکار و منده‌های شوروی را تبلیغ مینمود.

منظور واقعی روسیه فاش می‌شود

در ماه ژوئن ۱۹۴۸ بدون هیچ مقدمه و بطور ناگهانی کمینفرم تصمیم خود را دایر باخراج یوگسلاوی و متهم کردن تیتو بعنوان یکنفر ناسیونالیست اعلام داشت و از مردم یوگسلاوی خواستار برانداختن او شد.

در اوایل امر اتهاماتی که بر علیه تیتو بعمل می‌آمد و جوابهای او همه را در لفافه اصطلاحات مارکسیستی می پیچید، بطوریکه معنی آن غیر مفهوم بود و میخواستند چنین وانمود کنند که مشاجره و گفتگو بر سر نکات چندی از تعالیم مارکس است.

مثلا گفته می شد که تیتو در موضوع «کولاك ها» در نواحی روستائی روش غیر صحیحی در پیش گرفته و یا در داخل حزب رژیم پورو کراتیك برقرار نموده و یا آنکه بسبك تروتسکی تسرویده و از خط مشی استفاده جویانی مانند بوخارین پیروی کرده است.

اما بتدریج که اتهامات و جوابهای مرموز بین مسکو و بلگراد بسرعت و شدت بیشتری رد و بدل شد صحبت اختلافات دیالکتیکی متروك ماند و علل واقعی اختلاف ظاهر گشت.

تیتو اظهار داشت که استثمار اقتصادی روسیه در کشور یوگسلاوی یکی از جهات عمده این ماجرا است.

روسیه مقرر داشته بود که یوگسلاوی نقش تولید کننده مواد اولیه را عهده‌دار باشد، درصورتی که تیتو برای پیشرفت صنایع نقشه اقتصادی مشخص داشت و میخواست وضع اقتصادی مستقل و معتدلی بوجود بیاورد.

بزودی کشور یوگسلاوی تحت محاصره اقتصادی قرار گرفت و در نتیجه آن تیتو ناگزیر شد که با دول باختری تجارت کند.

مساعی روسیه برای ایجاد نهضت مخالفت و افساد در ارتش یوگسلاوی از طرف تیتو خنثی گذاشته شد زیرا که وی شخصا بتوطئه و منده‌های پلیس مخفی آشنائی کامل داشت.

بالاخره روسیه و کشورهای دست نشانده‌اش پیمان های اتحاد خود را با یوگسلاوی ملغی کردند و بوسیله حرکت دادن سربازان بسوی مرزها آنکشور را مورد تهدید قرار دادند.

سرکشی تیتو غیر قابل احتراز بود

در جریان این کشمکش تیتو و وزیران یوگسلاوی بوسیله یادداشت ها و نطقها و بیاناتی که در برابر سازمان ملل متحد کردند با نهایت درستی مقاصد و منده‌های سیاست شوروی را نسبت بسایر کشورهای کمونیستی تشریح نمودند.

در سوم اکتبر تیتو در ضمن نطقی مربوط بمحاکمه لاسلو راجك وزیر کشور کمونیست مجارستان که در بوداپست هنگام تصفیه متهمین به «انحراف ناسیونالیستی» محکوم باعدام شد چنین گفت:

محاکمه راجك از آن جهت برپا شده است که مردم مجارستان خیلی ناراضی هستند و بعلل عدیده نسبت باتحاد جماهیر شوروی نظر خوشی ندارند.

در اول اکتبر مسیو ادوارد کاردلج وزیر امور خارجه یوگسلاوی ضمن مصاحبه‌ای که در ایام تشکیل مجمع عمومی ملل متحد در لیك ساکسس بامضبر نیویورك تابعز بعمل آورد و متن آن از طرف خبرگزاری رسمی یوگسلاوی انتشار یافت چنین اظهار داشت:

حق آنست که اتحاد جماهیر شوروی از فشار فعلی خود نسبت به یوگوسلاوی و از سیاست مداخله در امور داخلی آن کشور که منظور از آن در آوردن یوگسلاوی بصورت یك مملکت باجگذار است دست بردارد.

اکنون که موضوع اختلاف بر سر دیالکتیك مارکسیزم منتفی شده است تنها دلیلی که کرملین برای فشار خود بر یوگسلاوی و تهدید آن بجنگ اظهار میکند عبارت از اینستکه تیتو برضد روسیه با دول باختری همداستان شده است اما باید دید که محاکم قانونی در مقابل چنین دفاعی چه نظری توانند داد.

چنین دادگاهی خواهد گفت که مدرکی مشعر بپشتیبانی دول باختری از تیتو وجود ندارد و سوابق کمونیستی تیتو و اطاعت پیشین او را از روسیه در نظر خواهد گرفت.

این دادگاه وضع غیر مطمئن یوگسلاوی را که در معرض تهدید قدرت عظیم روسیه قرار دارد و وسیله دست نشانده آن دولت مصحور است مورد توجه قرار خواهد داد و اتکاء اقتصادی و نظامی آن کشور را بیلوك شوروی ملاحظه خواهد نمود زیرا که تجهیزات ارتش یوگسلاوی از روسیه است همچنانکه هواپیماهای نیروی هوائی آن نیز روسی است. بنابراین رای داد که چنین خواهد بود:

هیچ چیز بجز تحریك بی پایان و بجز تهدید باضمحلال و دهی استقلال ملی نمی تواند چنین مردی را وادار کند که تسوری را در این وضع بچنین گردنکشی اضطراری و خطرناك سوق نماید.

با این مقدمات میهن پرستان هیچ کشوری نمی توانند اینقدر بی پروا و گمراه باشند که بخواهند وطن خود را تحت نظارت دو نهضتها قرار داده و باطاعت محض از دیکتاتوری روسی که کشور یوگسلاوی نومیدانه در صدد فرار از آنست وادار کنند.

ورود رئیس ستاد ارتش انگلیس بلندن

لندن — خبرگزاری فرانسه — سر لشکر سر ویلیام اسلیم رئیس ستاد کل ارتش امپراطوری انگلیس که ماه گذشته مسافرتی بپاکستان و پاکستان و هندوچین و هنگ کنگ کرده بوده و در مراجعت نیز از پایگاههای انگلیسی در خاور میانه و قاهره و سواز دیدن نموده بود، دیروز بعد از ظهر بانگلستان مراجعت کرد و وارد فرودگاه «نایتهام» شد.

ششصد نفر تلف شده‌اند!

مانیل — خبرگزاری فرانسه — گزارشاتی که از این شهر واصل شده نشان میدهد که براثر طوفان شدید وطغیان آب دریا در شهر کابانکالان بتنهائی قریب پانصد نفر تلف شده‌اند.

دایره اطلاعات صلیب سرخ گزارش میدهد که تعداد تلفات در فیلیپین از ششصد نفر متجاوز است.

چگونه امریکا میتواند هدف های دور دست را بمباران کند؟

فورت بنینگ جورجیا (امریکا) — خبرگزاری فرانسه — دیروز سرلشکر (کولینس لاوتون) رئیس ستاد نیروهای زمینی امریکا که در مانور بزرگ اخیر این منطقه حضور داشت بروزنامه نگاران گفت که امریکا برای آنکه بتواند نقاط دوردستی را که در سایر قاره ها قرار دارد بمباران کند ناگزیر است پایگاههائی در نزدیکی آن مناطق داشته باشد پس از آنکه روزنامه نگاران تذکر دادند که استوارت سیمنگتون وزیر هواپیمائی و ژنرال واندنبرگ رئیس ستاد نیروی عملیاتی تذکر دادند که با بمب افکن های «ب-۳۶» هر هدف دوردستی را میتوان بمباران کرد وی گفت در اینصورت من نیز با آنها هم عقیده میشوم.

حزب محافظه کار انگلیس خواهان بدبختی کارگران است

لندن — خبرگزاری — فرانسه — مستر شینول وزیر جنگ انگلستان دیروز در نطق خود گفت: «حزب محافظه کار انگلستان قصد دارد ملت انگلستان را با بیکاری و هرج و مرج و بدبختی روبرو کند و بهمین منظور که با اصرار میگوید تصمیمات کنونی برای جلوگیری از بحران مالی کافی نیست.» در این سخنرانی که وزیر جنگ در تظاهرات حزب کارگر در «هانلی» ایراد نمود، تذکر داد که حزب کارگر با تمام قوا مسلط بر اوضاع است و می تواند بخوبی اوضاع مالی کشور را اصلاح نماید حزب محافظه کار که قصد دارد با افزودن بر میزان قدرت مجلس لرد ها از تصویب لوایح پارلمانی حزب کارگر جلوگیری کند، هدفش همانطوری که ذکر شد، جلوگیری از ملی شدن کارخانجات فولاد و صنایع سنگین و بدین وسیله ایجاد بیکاری است اگر مبالغه نکرده باشیم، حزب محافظه کار خواهان بدبختی و بیچارگی کارگران است.

چین بمب اتمی دارد

کالگاری — آسوشیتدپرس — دیروز دکتر جیمز اندیکوت رئیس کنگره ملی صلح کانادا طی یك نطق کوتاه اعلام داشت که دولت چین بمب اتمی دارد.

وی اضافه کرد از چندی پیش دانشمندان چین بطرز تهیه بمب اتمی آشنائی داشتند زیرا یکی از چهار تن از دانشمندان بین المللی بمب اتمی چینی است.

وی اضافه کرد که در اراضی چین مواد لازم جهت تهیه بمب اتمی نیز فراوان است

نهرو برای مبارزه با کمونیستهای هند و چین قراردادی منعقد نکرده است

واتکوور — آسوشیتدپرس — دیشب نهرو نخست وزیر دولت هندوستان طی نطقی اعلام کرد که وی در مدت اقامت در کشور کانادا بهیچوجه بعقد قرارداد و توافقی نائل نگردیده است.

نهرو ضمن یك مصاحبه مطبوعاتی اعلام کرد که در این مسافرت وی سعی کرده است که برای استفاده از اجناس و محصولات اعتباراتی تحصیل نماید.

وی اضافه کرد که دولت هندوستان بهیچوجه زیر بار تحمیلات بیگانگان در راه مبارزه با کمونیست های هند و چین نخواهد رفت.

پرتقالیها کشتیهای چینی را خلع سلاح کردند

ماکائو — رویتر — مقامات پرتقالی تعدادی از کشتیهای جنگی کوچك ملیون چین و کشتیهای مسلح معمولی را که از دست کمونیستها پناهنده بآن بندر شده بودند خلع سلاح نمودند.

پرفسور اخراج شده انگلیسی بانجمن دانشمندان پاسخ میدهد

لندن — رویتر — بقرار خبریکه درباره جراید منتشر شده پرفسور برنال تعطیل اخیر هفته را مصروف تهیه جواب برای انجمن دانشمندان انگلستان خواهد نمود.

انجمن اعلام کرده بود که در تجدید انتخاب نامبرده را مجددا قبول نخواهند کرد. پرفسور برنال انتظار میرود که در این پاسخ اشاره به بیان افترا آمیز خودش مبنی براینکه کسانیکه در انگلستان مشغول مطالعه و تحقیقات علمی هستند متمایل بجنگ هستند بنماید.

بزرگترین افتخار برای مونتگمری

بولتن — فیلدمارشال ویکونت مونتگمری دهمین شخصی استکه مفتخر بدریافت عنوان «فری من» بالتن گردید. مشارالیه تنها کسی استکه دارای این افتخار گردیده و در قید حیات است.

روابط بازرگانی انگلستان و پرتقال

لندن — رویتر — دیروز اعلام شد که هیئت نمایندگی از طرف خزانه داری انگلستان و وزارت خواربار و بانکهای انگلستان در اوایل این هفته به لیسبن خواهند رفت که ترتیبات بازرگانی فعلی بین دو کشور را مرور نموده و با دولت پرتقال راجع بطریق احتمالی بازرگانی و پرداخت بین کشورهای گروه استرلینك و حوزه پرتقال در سال ۱۹۵۰ مذاکره نمایند.

ورود پرنس علیخان و ریتاهیورث به لوزان

لوزان — خبرگزاری فرانسه — دیروز پرنس علیخان باتفاق خانمش «ریتاهیورث» وارد لوزان شدند.

پرنسس در بیمارستان خصوصی این شهر که شهرت جهانی دارد وضع حمل خواهد کرد و پس از آن باتفاق شوهرش بقصر «کراد» که تعلق به آقاخان دارد خواهند رفت.

هندوستان از پاکستان گندم میخرد

کراچی — آسوشیتدپرس — دولت هندوستان تصمیم گرفته است که در آینده نزدیکی قریب یکصد و هفتاد و پنج هزار تن گندم از دولت پاکستان خریداری نماید قرارداد تهاتر خرید دولت هندوستان و پاکستان در لوزان گذشته امضاء گردیده است

دولت پاکستان اکنون قریب پانصد هزار تن گندم مازاد دارد

اسپانیا بطور غیر رسمی وارد پیمان اتلانتیك شده است و در صورت بروز جنگ در صف متفقین غربی خواهد ماند

لندن (یونایتدپرس) — محافل دیپلماسی معتقدند که اسپانیا را باید عملا عضو پیمان اتلانتیك دانست چون در مذاکراتی که میان فرانکو و نخست وزیر پرتقال صورت گرفت قرار شد دولت پرتقال قسمتی از اسلحه و مهمات و کمکهای دیگری را که از امریکا میگیرد باسپانیا بدهد و اسپانیا هم متعهد شود درصورت بروز جنگ در صف متفقین وارد نبرد گردد.

رادیو مسکو میگوید اسپانیا بطور غیر رسمی وارد پیمان اتلانتیك شده است و ژنرال فرانکو یك هیئت دائمی در وایتهال مرکز فرماندهی عالی نیروی هوائی امریکا دارد که با این فرماندهی در تماس میباشند.

مسافرت فرانکو به پرتقال براثر سفارش دیپلماتهای امریکائی و بمنظور انعقاد یك پیمان اتحاد نظامی با پرتقال بوده است که باین وسیله اسپانیا موظف باشد در صورت بروز جنگ در صف متفقین غربی وارد نبرد شود. بعلاوه اسپانیا برای شرکت در پیمان اتحاد مدیترانه نیز که قریبا منعقد میشود دعوت خواهد گردید.

تشکر و قدردانی

پیشرفت امر تحصیلی فرزندان ما که در دبستان دولتی دری مشغول تحصیل هستند گواه صادق خدمات و زحمات آقایان جواد ثامنی مدیر و میر آفتاب ناظم دبستان میباشد لذا از طرف خود و سایر اولیای دانش آموزان از علاقه آقایان در بسط و توسعه علم و فرهنگ فداکاری میکنند اظهار امتنان نموده و از وزارت فرهنگ تقاضای تشویق این قبیل خدمتگذاران را داریم.

از طرف اولیای دانش آموزان دبستان دری — عزیزالله افراهته

آ-۱۳۳۳۸

تشکر - امتنان

از همکاران محترم — دوستان عزیز — خویشاوندان گرامی که در ایام بستری بودنم چه در منزل و چه در بیمارستان عیادت فرموده از محبتهای بی آلایشتان سپاسگزارم و از شرفیابی حضوری جهت عرض تشکر بدینوسیله پوزش میطلبم.

آ-۱۳۳۱۴ — سرتیپ دکتر ژیان پور

حاجی بابا و اهل منزل سلامت و سلام میرسانند

و عرض میکنند که طبق معمول عصر دوشنبه و صبح سه شنبه با مطالب شیرین فکاهی خدمت خوانندگان عزیز خواهیم رسید.

آ-۱۳۳۱۵

از ذوات محترم و عموم آقایان حکام و کارمندان محترم بیمارستان ناریابی خصوصا جناب آقای جمالی و کارمندان محترم دفتری اطاق بازرگانی که قبول زحمت فرموده و با تشریف فرمائی خود در مجلس ترحیم و شب هفت با او معصومه ضیائی همسر آقای علی اکبر عسکری مارا منتظر و افتخار همدردی نموده‌اند تشکر نموده و چنانچه بواسطه تالمات روحی در شرفیابی تاخیری رخ دهد مارا خواهند بخشید

علی اکبر عسکری — محمد عسکری — حسین عسکری

آ-۱۳۳۲۶

آگهی

برای معامله باغ مصفا با ابنیه برق و لوله کشی قیمت نو و کمه قلهك به خیابان سعدی مغازه کالای اصفهان آقای نیکخو مراجعه فرمایند.

آ-۱۳۱۶۷ — ۲-۲

ادامه حراج اتومبیل

وزارت دارائی در نظر دارد چند دستگاه اتومبیلهای سواری و باری را در ساعت ۹ صبح روز دوشنبه ۱۶ آبان ماه از طریق حراج بفروش رساند — بازدید اتومبیلها همه روزه از طرف خریداران در محل اداره کل فنی وزارت دارائی واقع در خیابان شاهرضا دوچه سرهنگ مقدم (لینچ سابق) بلامانع میباشد.

رئیس اداره کل فنی وزارت دارائی — ناصر انشاء

آ-۱۳۳۰۶

مجلس سوگواری

بعموم فامیل و دوستان محترم و نسائیه نسبت بحضرت خامس آل عباء علاقمند میباشند تذکر داده میشود که تعزیه داری معمولی سنواتی در موقوفات مرحومین حاجی میرزا جهانی و میرزا اسمعیل مستوفی نوری و حاجی محمد رضا از ساعت ۱۸ الی ۲۱ شب ۱۷ر۸ر۲۸ الی ۱۰ شب برپا می‌باشد امید است با این مصیبت عظمی تشریك مساعی فرمائید.

نشانی بخشه انتهای خیابان امیریه پس بنزین کوچه تونچی منزل معروف بقناد.

سرگرد غیاثی افجه — محمدعلی معینی

آ-۱۳۳۰۸

خوشبخت خوانندگان ترقی

شما بهر وسیله بخواهید شانس خود را آزمایش کنید باید ضرور بدهید و حد اقل آن پول یك بلیط است ولی خرید مجله ترقی امتحان شانس با منفعت است زیرا مقالات و داستانهای ترقی خیلی بیش از پنج ریال ارزش دارد

پنج ریال در مقابل ده هزارها تومان

یکباب خانه نوساز شیك در خیابان شاهپور تهران پلاك شماره (۴۴۰۸) جایزه ترقی است که بحکم قرعه مجانا تقدیم خوانندگان میشود باضافه بسیاری جوایز دوچکتر که چندین هزار تومان بهای آنهاست بشتابید قریبا قرعه کشی می‌شود.

هدیه بخوانندگان ترقی

قریبا یکداستان مهیج و شیرین قریب یکصد صفحه مجانی ضمیمه روزنامه ترقی بخوانندگان عزیز تقدیم میکنیم. منتظر اعلان ثانوی باشید

آ-۱۳۲۰۴ — ۳-۴

بهای اشتراك

تهران و شهرستان

	سالیانه	۶ ماهه	۳ ماهه
	۴۰۰	۲۱۰	۱۱۰
خارجه:	۶۰۰	۳۶۰	

بهای آگهی های صفحات داخلی سطری ۱۰ ریال

جای اداره خیابان خیام
عنوان تلگرافی، تهران اطلاعات
تلفن اداره ۴۶۲۴-۴۶۲۷-۵۵۷۹
منزل مدیر ۴۷۳۴

تقویم اطلاعات

۱ شنبه ۱۵ آبان	۱۳۲۸
۱۴ محرم الحرام	۱۳۶۹
۶ نوامبر	۱۹۴۹

اذان صبح ۱۱ ساعت و ۵۸ دقیقه
طلوع آفتاب ۱۳ ساعت ۳۴ دقیقه
ظهر ۵ ساعت و ۱۳ دقیقه

صاحب امتیاز و مدیر مسئول: عباس مسعودی
سردبیر: محمد علی مسعودی

انتخابات ۶۱ حوزه از ۸۲ حوزه پایان یافته

بقیه ازصفحه اول

شهرری - آقای دکتر هدایتی
نرج - آقای بهاءالدین نهبد
دماوند - آقای محمدعلی مسعودی
ورامین - آقای رضا آشتیانی زاده
فروس - « شیخ‌الملک اورنگ
خرم‌آباد - آقایان کشاورز صدر - علی‌احمد غضنفری
فومن - آقای محمد علی نصرتیان
لیشاور - « حسن نبوی
تربت - « عماد تربتی
کاپایگان - « دکتر معظمی
درگان - « سیدمحمدعلی شوشتری
خلخال - « احمد دهقان
کاشمر - « عبدالوهاب اقبال
ابرانشهر - « مهدی ارباب
یزد - آقایان دکتر طاهری - هرانی - نورالهی
رشت - آقایان حسن‌اکبر - ابوالقاسم امینی.
چهان - آقای سلطانی
گنبد کاوس - آقای محمد آخوند گرگانی.
اهر - آقای علی‌اکبر امامی اهری
زابل - « محمدعلی پرولی
شهرضا - « غلامرضا دیان
بیرجند - « محمدعلی منصف
بجنورد - « اردشیر شادلو
سراب - « احمد بهادری
سبزوار - آقایان دکتر احمد نبوی - علی بزرگ‌نیا
خرمشهر - آقای دکتر راجی
میانه - « احمد بهادری
بوشهر - آقایان شکرالله صفوی - دکتر علوی
بروجرد - آقایان امیرقاسم فولادوند - سلطان‌العلماء
کرمانشاه - آقایان عباس قبادیان - هدایت‌الله بالیزی - عزیز اعظم زنگنه - ابوالفتح دولتشاهی
همدان - آقایان غلامحسین امیری - مطیر فرهمند
اصفهان - آقایان مجتبی دولت‌آبادی
تفی برومند - ابوالفتح قهرمان
فومن - آقای محمدعلی نصرتیان
درجز - « مکرم
اهواز - « ابریشم‌کار
ساری - آقایان دکتر کاسمی - عبدالصاحب صفائی.
بابل - آقایان عباس اسلامی - موسی کودرزی - دکتر علی جلالی
لار - آقای عبدالرحمن فرامرزی
بندرعباس - آقای دکتر مصباح‌زاده
بم - آقای زین‌العابدین سالار بهزادی

نتیجه آراء استخراج شده

پیش ازظهر امروز بعلت شرکت اعضای فرعی انجمن نظارت درتشییع جنازه مرحوم هژیر قسمتی ازشعبه‌ها اکثریت پیدا نکرد ودر نتیجه بعضی ازشعبه‌ها استخراج آراء متوقف شد ولی بعداز ظهر درتمام شعبه‌ها باستخراج آراء پرداختند.

دیروز تا آخروقت مجموعا حی‌وده‌هزار و دویست وهفتاد وسه رای خوانده شده که نتیجه آن بشرح زیر میباشد:

۱	آقای دکتر مصدق	۱۴۵۵۴	۵۸ « حسن صدر	۱۲۳۴
۲	« دکتر بقائی	۱۲۱۲۳	۵۹ « صادق سرمد	۱۲۱۵
۳	« مکی	۱۱۲۷۱	۶۰ « مهندس پاک	۱۱۹۴
۴	« سید محمد صادق طباطبائی	۱۰۷۶۸	۶۱ « دکتر علی سیاسی	۱۰۷۱
			۶۲ « دکتر علی امینی	۹۸۲
۵	« حایری‌زاده	۱۰۷۲۰	۶۳ « فاضل سرچوئی	۹۵۹
۶	« جواد مسعودی	۱۰۶۹۸	۶۴ «	۸۲۵
۷	« دولت‌آبادی	۱۰۵۸۰	۶۵ « سیدجلال‌الدین دری	۷۲۲
۸	« حاج سیدابوالقاسم کاشانی	۱۰۰۳۸	۶۶ « امیرسعادت	۷۲۰
۹	« جمال امامی	۹۹۷۵	۶۷ « دکتر شروین	۷۱۹
۱۰	« بهبهانی	۸۰۳۲	۶۸ « مشارالاعظم	۷۱۲
۱۱	« علی اویسی	۷۸۸۷	۶۹ « هدایت‌الله تقوی شیرازی	۶۹۰
۱۲	« خسرو هدایت	۷۸۷۲	۷۰ « نبیل سمیعی	۶۷۰
۱۳	« دکتر متین دفتری	۷۸۳۲	۷۱ « دکتر اردلان	۶۳۹
۱۴	« دکتر جزایری	۷۴۱۶	۷۲ « محمود سرشار	۶۱۱
۱۵	« احمد جدلی	۷۲۶۴	۷۳ « عبیدقمی	۵۳۷
۱۶	« عبدالقدیر آزاد	۷۰۳۳	۷۴ « مصطفی دادفر	۵۱۱
۱۷	« خرازی	۷۰۲۳	۷۵ « ملک پور	۵۱۰
۱۸	« نریمان	۶۰۶۱	۷۶ « دکتر هومن	۵۰۷
۱۹	« کاشانیان	۵۹۸۵	۷۷ « پارسا تویسرکانی	۵۰۲
۲۰	« ضیاء طباطبائی	۵۸۷۴	۷۸ « حسین ریاحی	۴۹۵
۲۱	« اللهیار صالح	۵۸۵۶	۷۹ « حسین زعیمی	۴۸۰
۲۱	« علی دیلمی	۵۸۵۴	۸۰ « مهدی اسکندری	۴۶۰
۲۳	« نجم‌الملک	۵۱۴۲	۸۱ « ذل محمدی	۴۲۹
۲۴	« شایگان	۵۱۳۵	۸۲ « هوشمند افشار	۴۲۷
۲۵	« حمزه‌زاده	۵۱۲۴	۸۳ « جهانبخش جمهری	۴۲۰
۲۶	« عیسی بهزادی	۳۹۸۷	۸۴ « محمدمهدی موسوی	۳۹۹
۲۷	« سیدضیاءالدین طباطبائی	۳۸۸۵	۸۵ « محمد زاهدی	۳۹۷
۲۸	« علی‌اکبر روشندل	۳۵۱۱	۸۶ « حسن نعمی	۳۴۳
۲۹	شیخ‌العراقین بیات	۳۵۰۲	۸۷ جعفر آزمایش	۳۴۰
۳۰	« مهدی مشایخی	۳۳۹۱	۸۸ « دکتر حسابی	۳۲۸
۳۱	« دکتر سنجابی	۳۳۸۹	۸۹ حسین نوروزی	۳۱۰
۳۲	« رفیعا	۳۳۸۵	۹۰ « دکتر امیرحکمت	۲۸۷
۳۳	« امام جمعه تهران	۳۲۷۲	۹۱ سیدجلال تهرانی	۲۸۵
۳۴	« دکتر نامدار	۳۲۴۸	۹۲ « دکتر آشتیانی	۲۷۰
۳۵	« مولانا	۲۷۰۳	۹۳ رضا نیکمهد	۲۲۷
۳۶	« مهندس زیرک‌زاده	۲۴۶۱	۹۴ قوام‌السلطنه	۲۲۰
۳۷	« مهندس امیرسلیمانی	۲۲۳۳	۹۵ علی‌اکبر تشید	۲۱۹
۳۸	«	۲۲۱۵	۹۶ آثاری زاده	۱۹۸
۳۹	« رزم‌آراء	۲۱۲۷	۹۷ اسدالله داودی	۱۸۰
۴۰	« مهندس حسیبی	۲۰۱۷	۹۸ نواب احتشام‌رضوی	۱۷۸
۴۱	« فتح‌الله غفاری	۱۹۴۹	۹۹ صدر بلاغی	۱۶۰
۴۲	« ابراهیم آشتیانی	۱۸۵۰	۱۰۰ احمد حاتم	۱۵۸
۴۳	« محمد باقرامین	۱۸۲۵		
۴۴	« دکتر خلعتبری	۱۸۰۲		
۴۵	« حسین لنکرانی	۱۷۴۷		
۴۶	« ارسلان خلعتبری	۱۷۳۴		
۴۷	« مرتضی دادبان	۱۶۵۹		
۴۸	« دکتر جهانشاه صالح	۱۶۰۱		
۴۹	« علی اکبر گرامی	۱۵۵۲		
۵۰	« دکتر محمد نعمی	۱۵۱۸		
۵۱	« دکتر جلال عبده	۱۴۲۷		
۵۲	« حسین نوربرامه	۱۴۲۷		
۵۳	« امیرعلائی	۱۳۴۲		
۵۴	« لسانی ابوالفضل	۱۳۰۱		
۵۵	« مرتضی قاموس	۱۲۵۲		
۵۶	« احمد دهقان	۱۲۴۴		
۵۷	« عبیدی نوری	۱۲۳۶		

اقامه مجلس ختم

قم ۱۵- بمناسبت فوت آقای هژیروزیر دربار شاهنشاهی امروز ازطرف آقای تولیت نماینده قم مجلس ترحیمی درصحن مطهر مسجد بالاسر منعقد بود که وجوه طبقات اهالی وحدة ازروحانیون درآن شرکت داشتند. درخاتمه مجلس آقای محسن اشراقی واعظ منبر رفته وطی شرح مبسوطی تاثرات عامه‌را از این واقعه بیان کردند.

مجلس در حدود ساعت ۱۱ بادعای ذات همایونی خاتمه یافت

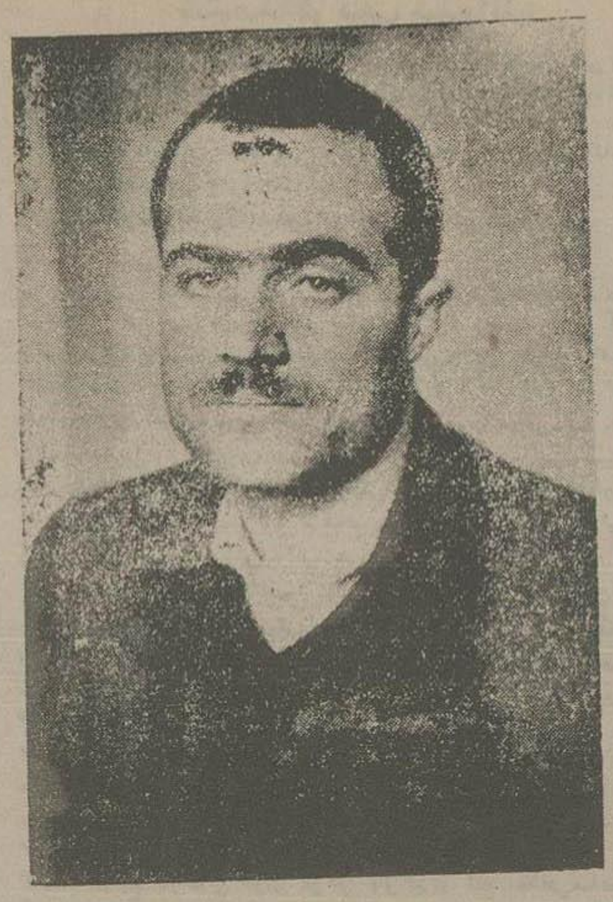

آخرین عکس سید حسین امامی

که امروز ظهر بوسیله خبرنگار اداره در زندان دژبان از او برداشته شده‌است

جریان محاکمه قاتل

بقیه ازصفحه اول

تقسیم هزینه زندگی هر کس سهمی دارد ولی چون پدرش پیرشده چندان فعالیتی نداشته وبیشتراوقات درمنزل میگذراند.

امامی بااینکه ۲۷ سال دارد هنوزخدمت وظیفه را انجام نداده و درجواب این پرسش که چرا تا کنون خدمت نموده جواب میدهد بدنبال من نیامده‌اند. هنوزمتاهل نشده واز لحاظ تکفل فقط همان سهمی که در هزینه خانه دارد بعهده اوست.

امامی میگوید روزجمعه (همان روزیکه این عمل‌رامرتکب گردیده) ازمنزل خود خارج شده وسوار اتوبوس گردیدم، درخیابان بوذرجمهری نزدیک سقاخانه اوروزخان پیاده شدم ومدتی درمسجد جمعه وبعددرمسجد شاه بشرکت درمجالس روضه خوانی گذراندم تاظهرشد. ناهاررادربازار چلو کباب خوردم وبعد ازناهار برای خرید ساعت بخیابان شاه‌آباد رفتم

چون درآنجا چندساعت فروشی بود فکر کردم بهتر میشود از آنجاساعت خرید. درخیابان شاه‌آباد دسته سینه‌زنان پیدا شد ومن باتفاق دسته بمسجد سپهسالار آمدم من تاآنروزچون هژیررانديده بودم درست اورا نمیشناختم وفقط ازروی عکس قیافه آنرا بخاطر داشتم دو شبستان مسجد ازچندنفر پرسیدم هژیر وزیر دربار چه کسی است اورا بمن نشان دادند ومن‌دیدم بهترین موقع برای انجام منظور هم اکنون است. واقدام نمودم وموفق شدم.

باز داشت باستناد ماده ۵

کسانیکه تاکنون ازطرف فرماندار نظامی باستناد ماده ۵ حکومت نظامی بازداشت شده‌اند و اینک باید تحقیقات از آنها بشود بشرح زیر میباشند این آقایان در صورتیکه جرمی درباره آنها تشخیص ندهند و در جریان واقعه دخالت نداشته باشند آزاد خواهند شد.

احمد معصومی . امیر حسین دولت . نعمت‌الله ریاضی . احمدطورچی امیر زرین لیا . هادی‌شفیع بازرگان . مسعود وکیل . سیدمحمدمعین‌زاده علی‌قربانی . سیدمحسن‌امیرحسینی. محمد نصیری. علی اسدیان . باقر رفعت . علی‌قنوکرافی. علی طلائی . علی‌اکبر صدجریب. عباس‌انشائی منصور فتورچی . سیدمحمدامامی . محمدجوادواعظ تهرانی. سیدمحمود منتظر. سیداحمدمنتظر. حسین شاه‌حسینی. احمدالقائی. محمدتقی‌قوانینی محسن محرر. خلیل‌طهماسبیان.

...

ونیزآقایان زیر بازداشت شده اند:

سیدابوالحسن حائری زاده . دکتر مظفر بقائی . آقامصطفی کاشانی (فرزندآقای کاشانی) عبدالقدیر آزاد.

از روزنامه نگاران: آقایان سیدعلی بشارت مدیر صدای وطن. علی جواهر کلام نویسنده . میرطاهری‌مدیرروزنامه پایتخت‌ما.

دربین بازداشت شدگان سه نفر که‌دراطراف بیمارستان شماره۲ هنگام بستری بودن آقای هژیر مظنون تشخیص داده شده‌اند بازداشت گردیده‌اند.

جریان بازپرسی ومحاکمه

امامی دیروز ساعت ده صبح‌اززندان‌شهربانی بزندان دژبان‌تحویل گردید. ساعت یک بعدازظهر بازپرسی از مشارالیه شروع گردید واز ساعت ۶ بعدازظهر دادگاه جنائی بریاست آقای سرهنگ جهانشاهی‌قاجار ودادستانی سرهنگ جهانگیری تشکیل گردید.

دادگاه تاساعت ده بعدازظهر باستماع ادعا نامه دادستان ودفاع متوان یکم‌مفتاحی وکیل مدافع‌وآخرین دفاع‌متهم‌پرداخت‌ودرساعت ده برای صدوررای وارد شور گردید ساعت ده ونیم رای دادگاه مبنی بر اعدام قاتل صادر وباو ابلاغ گردید.

متهم پس ازاطلاع ازمفاد رای تقاضای تجدید نظر نمود ودرقبال تکلیف وکیل مدافع مبنی براستفاده از حق قانونی خود امتناع نمود و گفت چون بعلت ارتکاب این عمل باید محکوم باعدام گردم و از طرفی صراحتا باین عمل اقرارداردم بنابراین انجام تشریفات تجدید نظرو فرجام جزاتلاف وقت نتیجه ندارد وباید زود تررای دادگاه اجرا گردد.

پس ازاستحضارازرای دادگاه محکوم شام مفصلی با اشتهای کامل خورد وپس ازساعتی استراحت نمود.

رای دادگاه جنائی درباره قاتل

حسین فرزندحسن شهرت امامی متولد ۱۳۰۳ بدون عیال دارای پیشینه کیفری مذهب اسلام تبعه ایران اهل تهران بجرم اقدام بقتل عمدی وزیر دربار شاهنشاهی مورد تعقیب واقع شده و پرونده ازطرف دادستان نظامی بدادگاه‌جنائی نظامی ارجاع‌شده‌بود دادگاه پس‌از اجرای تشریفات قانونی ودادرسی متهم درچند جلسه حسین شهرت امامی را بزهکار تشخیص وبا توجه بماده ۴۱۲ قانون دادرسی ارتش‌وبموجب ماده ۱۷۰ قانون کیفر همگانی وماده۴ قانون‌حکومت‌نظامی بزهکار را باعدام محکوم‌نمود.

...

بطوریکه اطلاع یافته‌ایم برای اینکه تحقیقات بیشتری دراطراف قضیه بشود دراجرای حکم دادگاه تسریع نخواهد گردید وممکن است دوروزی اجرای حکم [illegible] انجامد.

مقررات مربوط بوارد کردن صابون

بقراریکه از وزارت اقتصادملی خبرمیدهند اشخاصیکه درمقابل صدور صابون داخلی بخواهند ازصابون‌های خارجی مندرج درتصویبنامه مربوطه وارد کنند انتقال ارز بابت‌واردات مزبور خواه بوسیله گشایش اعتبار، اسنادی وخواه بوسیله واریز برات اسناد وصولی، موکول بر این‌است که پیمان فروش ارز بابت صدور صابون داخلی قبلاواریز شده‌باشد فقط در این صورت‌می‌توان‌ازاعلامیه فروش ارز آن برای پرداخت بهای صابونهای‌خارجی استفاده‌نمود.

نماینده ایران در کنفرانس معاملات پشم

برای شرکت‌در کنفرانس‌مربوط بمعاملات پشم درلندن که از تاریخ ۱۶ آبانماه تشکیل می گردد آقای مصدقی نماینده بازرگانی ایران در لندن بنمایندگی وزارت اقتصاد ملی تعیین شده‌اند که در کنفرانس مزبور شرکت نمایند.

مراجعت

آقای دکتر جواد آشتیانی مدیر عامل‌سازمان شاهنشاهی‌خدمات اجتماعی که‌چندی پیش‌برای‌استخدام پزشکان خارجی جهت درمانگاههای سازمان باروپامسافرت نموده بودند اخیرابتهران واردشده‌اند.

مسابقه نهائی تنیس قهرمانی

روزپنجشنبه ساعت‌دوبعدازظهر مسابقات‌نهائی تنیس قهرمانی کشور یکنفری ودونفری در امجدیه انجام خواهدشد

هدیه آقاخان بشیروخورشید سرخ وسازمان شاهنشاهی

بقرار اطلاعی که‌رسیده‌است حضرت والا پرنس آقاخان مبلغ چهارمیلیون فرانک فرانسه برای شیر وخورشید سرخ ایران ودومیلیون فرانک برای سازمان شاهنشاهی خدمات اجتماعی توسط سفارت کبرای شاهنشاهی در پاریس اهداء کرده‌اند که با ابراز تشکر ازطرف سفارت شاهنشاهی در پاریس پذیرفته شده‌است

دادستان فرماندار نظامی

آقای‌سرهنگ ستاد آراء بدادستانی فرماندارنظامی منصوب گردیده‌اند.

ورود

آقای‌غلامحسین امیری‌قرا گزلو نماینده همدان دیشب بتهران وارد شدند

درسفارت افغانستان

دیشب بمناسبت انتصاب آقای محمدنعیم مقتدری وابسته فرهنگی ایران درکابل ازطرف آقای سفیر کبیر دولت افغانستان ضیافتی درآن سفارتخانه برپابودوچندتن ازآقایان وزیران ورجال دراین‌ضیافت شرکت داشتند

دوازده فرمهندس کشاورزی برای مزارع نمونه اوقاف

اداره کل اوقاف برای ایجاد آموزشگاههای کشاورزی ومزارع نمونه اوقافی در شهرستانها احتیاج به‌استخدام ۱۲ نفر مهندس کشاورزی دارد داوطلبان باید باهمراه داشتن مدارک تحصیلی‌خاتمه خدمت‌زیربرچم باورقه معافیت ازخدمت نظام وظیفه همه‌روزه ازساعت۹تا۱۲ باداره کل اوقاف (دایره مزارع نمونه‌اوقاف) برای اخذ توضیحات لازم مراجعه نمایند.

ارسال ۴۲ صندوق دارو

درهفته گذشته جمعا ۴۲ صندوق دارو به‌بهداری های ساوه و بم و نرماشیرازطرف وزارت بهداری ارسال شده‌است.

حریق دردبیرستان ایرانشهر

گرگان ۱۴- شب جمعه دفتر دبیرستان ایرانشهر را آتش زدند تمام پرونده ها و مدارک تحصیلی ودفاترطعمه حریق‌شد ۹ نفرازمحصلین سال‌سوم که طرف سوءظن بودند درزندان شهربانی بازداشت شدند وموضوع ازطرف شهربانی واداره فرهنگ تحت تعقیب‌است.

حوادث شهری

امروزدرموقعیکه مراسم تشییع انجام می شد ایوانی فروریخت ونه نفرزن ومرد مجروح شدند

امروزهنگامیکه مراسم تشییع درساعت ده وسه ربع انجام می‌شدور خیابان بهارستان‌مقابل‌مسجدسپهسالار ناگهان بالکونی فرورفت.

نه نفرزن ومرد که بروی بالکون آمده ومشغول تماشابودنددراثراین حادثه بکف خیابان واژگون شده‌و ازقسمت پا و کمرجراحت برداشتند. بالکون بواسطه پوسیدگی تیر های پوششی تاب مقاومت‌دربرابرسنگینی نه نفر را نیاورده و خراب شده است.

کلیه مجروحین بیمارستان شفا حمل شده وپس ازبانسمان جراحات فعلا درآنجا بستری میباشند. اسامی مجروحین بقرارزیراست:

بانوان پروین‌هروی - ملک نجفی - صفورا - زهرا کبیری - فروغ‌سهامی - مهدی وفا - دوشیزه شمسی‌نامورو آقایان سیف کمال‌حسینی - احمدداوری.

کشف جسد درقاسم آباد شهرری

دیروز هنگامیکه‌در قاسم‌آباد شهرری‌عمله ها مشغول لاروبی یک قنات آب بودندجسدی که تا کمی از بدن درلای و لجن فرورفته بود جلب توجه آنان‌را نمود. بخشداری شهرری دادسرا را از جریان قضیه مطلع کرد وظهردیروزپزشک قانونی باتفاق بازپرس بمحل‌واقعه رفتند.

درنتیجه معاینه معلوم شد که متوفی از اهالی شهر ولااقل یکسال قبل بچنین سر نوشت شومی‌دچارشده است طرز قرار گرفتن وموقعیت‌محل وقوع جنایت را تائید کرده ونشان می‌دهد که قاتل پس از انجام عمل قتل برای‌مخفی نمودن جنایت خود مقتول‌را درقنات آب پنهان کرده است.

هویت جسد تا کنون معلوم‌نشده زیرا آثاری که باز پرس‌راهدایت کند دردست نیست‌پروانه‌دفن دیروزصادر شد.

در قطار راه آهن فوت نمود

دیروزخانمی بنام‌سکینه پاکدامن هنگامیکه درقطارراه آهن بطرف جنوب مسافرت‌میکرد فوت‌نمود.

عصردیروز جنازه در بیمارستان راه آهن مورد معاینه پزشک‌قانونی قرار گرفت‌ولی هیچگونه آثارضرب وجراحت دربدن متوفی مشاهده‌نشد پزشک قانونی علت فوت‌را سکته قلبی تشخیص‌داده و جنازه‌پس‌ازانجام تشریفات دفن‌شده‌است.

در اثر انفجار نارنجک فوت نمود

دیروز ساعت پنج ونیم بعد از ظهر جوانی بنام حسین علی‌وادی ده بیست‌سال از سنش میگذشت در اثر انفجارشیئی که بعدا معلوم‌شدنارنجک بوده است بسختی مجروح گردید.

مجروح بیمارستان سیناحمل شد و سه‌ساعت بعد دراثرشدت جراحات فوت‌نمود

قبل از مرگ در تلفنی از او بازرسی بعمل آمد و متوفی گفت سربازی که نامش را نمیدانم این شیئی‌را بمن‌داد چون نمیدانستم چیست آنرا وارسی کرده وحفره‌ای را درقسمت فوقانی آن مشاهده کردم.

برای اینکه بچگونگی محتویات آن پی‌برم میخ بزرگی را در حفره وارد نموده و چاقش بروی آن‌زدم، هنوز ضربه سوم را نزده صدای انفجاری برخاست و دیگر چیزی نفهمیدم‌متوفی «حلبی‌ساز» بوده‌است

دیروز پروانه دفن از طرف پزشک قانونی صادرشد.

دراثر تصادف فوت نمود

دیروزمشهدی‌ولی مرد‌ه‌ی با ۵۵ساله درمیدان فوزیه باتوبوسی تصادف نمود و آنا در گذشت.

پس‌از معاینه پزشک قانونی جسد دفن گردید.

آگهی

بدینوسیله باستحضار عموم میرساند که حسین امامی مسبب غائله اخیر هیچ نسبت وخویشاوندی باخانواده امام جمعه تهران ندارد.

آ-۱۳۲۴۷ ۱-۲ تقی امامی

بیست‌وشش میلیون کودک امریکائی

هر ساله باشیرسیملاک SIMILA که مشابه شیر مادر است پرورش میابند. کودکانیکه با این شیر تغذیه می شوند مبتلا به اسهال نمیگردند امتیاز بزرگ‌این‌شیر نسبت بسایر شیرهای‌خشک اینست که چربی حیوانی موجود در شیر را برداشته و درعوض‌چربی نباتی‌بآن‌افزوده‌اند تا از هرجهت قابل جذب‌شود - داروئی‌ایران‌وامریکا آ-۱۳۲۶۷

خانه اجاره داده میشود

واقع درقرب چهارراه آقاشیخ هادی دارای یازده اطاق بزرگ و کوچک‌وزیرزمین (بدون‌برق) رجوع‌شود درمنیریه‌خیابان‌ترجمان کاشی ۴۰

آ- ۱۳۳۱۳ ۱-۲

سپاسگذاری

براثر ابتلاء بقرحه اثناء عشر وبی اثر بودن معالجات سالها رنج بردم تاوقتیکه درآستانه مرگ دست جراح کاردان آقای دکتر ثنائی ازآستین‌همت بیرون‌آمد وعمل‌سختی‌را که میگفتند درایران خالی‌ازحصر نخواهد بود بآسانی انجام فرمود لذا بدین وسیله مراتب سپاسگزاری خودرا نسبت بمعظم‌له تقدیم‌میدارم وبمبتلایان باین بیماری توصیه میکنم که ازوجود مغتنمش استفاده فرمایند - درخاتمه ازآقای دکتربرخوردار رئیس‌بهداری شهربانی کل کشور که نمونه بارزنظم و مراقبت در امور بهداری و بیماران میباشد صمیمانه تشکرمیکنم.

آ- ۳۲۹۹

سرگرد سید محمد قائمی افسر شهربانی

خانه وزمین مرغوب برای‌فروش

زمینی است واقع درخیابان سی‌متری بمساحت ۲۰۵ متر وخانه‌ای‌در خیابان مخصوص پشت‌باغشاه بمساحت۲۳۴متر که دارای۱۲ اطاق لوکس زیرزمین وسیم کشی نیزشده است بفروش میرسدطالبین بینگاه‌نصر واقع درخیابان‌سپه جنب میدان باغشاه (سی‌متری)مراجعه فرمایند.

آ-۱۳۲۴۷ مهدی‌چهر باقری

اوراق پراکنده

نگارش آقای محمد جناب اده

در کتابخانه‌های سقراط خاور اقبال فروش‌میرسد آ-۱۲۵۱۵

دکتر رستگار پزشک بیماریهای کودکان - سوراک رافوری معالجه مینماید

شاه‌آباد - مقابل حمام وزیر

آ - ۱۲۸۳۴ ۲-۴