اطلاعات

سال‌دهم شمارهٔ ۲۵۴۰ — دو شنبه سی‌ام تیرماه ۱۳۱۴ — سی‌دینار

بورس در ایران

نظر به ترقیات روزافزون اقتصادیات‌وتجارت ایران و مخصوصا ازدیاد تاسیسات و شرکت ها و لزوم تاسیس مؤسسه مخصوصی جهت تمرکز وتنظیم امور تجارتی ومبادله سهام موضوع تشکیلات بورسی در ایران مورد توجه خاطر مهر مظاهر بندگان اعلیحضرت اقدس‌شاهنشاهی ارواحنافداه واقع گردیده بود و به منظور تکمیل موسسات اقتصادی‌دراواخر سنه ماضیه امر همایونی برای تمهید مقدمات کارشرف صدور یافت . در اجرای امر جهان مطاع ملوکانه تهیه نقشه لازمه جهت بورس جدید بوسیله اعلان در جراید ممالك اروپا و امریکا بمسابقه گذاشته شد و مبلغ ۷۵۰ لیره جایزه برای بهترین وکاملترین‌نقشه مقرر گردید اخیراً نقشه های ذیل که تعداد آن بالغ بر۴۶ عدد می‌باشد واصل گردیده :

طهران	۳
فرانسه	۹
آلمان	۱۶
انگلیس	۳
امریکا	۱
ایطالیا	۳
اطریش	۲
هنگری	۱
یونان	۱
ممل	۱
سویس	۱
هلند	۵
	۴۶

چون ضمن اعلان مسابقه مقرر شده بود نقشه های واصله در کمسیونی مرکب از معماران و مهندسین عالیمقام متخصص مقیم ایران مورد مطالعه قرار خواهد گرفت لذابوم شنبه ۲۸ تیرماه۱۳۱۴ ساعت شش بعد از ظهر کمسیون مزبور بر طبق دعوتی که قبلا بعمل آمده بودبشرح ذیل تشکیل شد:

آقای مار کوف- معمار . آقای همریخ‌معمار بانك ملی - آقایان کرتجان و برکان معمار ومهندس بنمایندگی کمپانی هوختیف - آقای پارك مهندس کل کامیساکس - آقایان بلایر و هوکس از طرف اشکودا - آقایان لیندال ولینبرق از طرف کمپانی سونسکا - آقای سموئل سعید معمار بانك شاهنشاهی آقای طاطاوسیان مهندس دیپلمه ژنو .

جلسه در ساعت مقرر رسما افتتاح و نطق ذیل از طرف نماینده رئیس محترم کل بانك ملی ایراد گردید :

« خاطر آقایان محترمی که دعوت مارا لطفا قبول »
« فرموده، ودراین مجلس حاضر شده اند کاملامستحضر »
« است که مملکت ایران در تحت سرپرستی قائد »
« توانای خود بندگان اعلیحضرت اقدس همایونی »
« ارواحنا فداه دراین سالهای اخیر بچه ترقیاتی‌در »
« کلیه‌رشته های زندگی نائل گردیده‌است شاهنشاه »
« معظم ما از بدو سلطنت خود باین نکته اساسی »
« توجه کامل داشته اند که استقلال یك مملکت کامل »
« نخواهد بود مگر اینکه استقلال سیاسی آن توام »
« بااستقلال اقتصادی گردد ودراجرای این منظور »
« تقریبا در ۷ سال قبل اراده شاهانه به تاسیس »

بقیه درصفحه ۸

جشن کلاه در تبریز

بطوری که از تبریز کتبا اطلاع میدهند مقارن جشنهای معارفی که در آنجا منعقد گردید جشن باشکوهی نیز بمنظور تغییر کلاه وتبدیل آن بکلاههای بین المللی باحضور والی ایالت و عدهٔ زیادی از اعیان وآقایان تجار ومحترمین شهر تبریز منعقد شده ونطقهای مهیج وموثری در زمینه‌ترقیات ممتدی که در عصر فرخنده حاضر حاصل گردیده ومحسنات وفوائد صحی واجتماعی کلاههای بین المللی ایراد وتمام حضار کلاههای خود را تبدیل بکلاه تمام لبه نموده وپیمودن مرحلهٔ دیگری را در ترقیات اجتماعی بواسطهٔ تبدیل کلاه بیکدیگر تهنیت میگفتند

واز همان مجلس با برسر گذاردن کلاههای تمام‌لبه در مجلس جشن معارفی که دردبیرستان شمس منعقد بوده وجمع کثیری اجتماع نموده بودند حضور بهمرسانده واین اقدام حسن اثر عمیقی در تمام حضار بخشیده وعده قلیلی که موفق به‌پیدا کردن کلاه‌نشده بودندسعی کردند که در مجالس‌دیگر بهر وسیلهٔ هست کلاه پیدا کرده وبا کلاه جدید وارد شوند

تاکنون چند مرتبه کلاههای جدید وارد بکمرك شده ودر هر مرتبه که‌از گمرك خارج‌شده برای خرید آنها شتاب کرده اند ودر مغازه ها ودکاکین ازدحام برای خرید کلاههای جدید شده و خلاصه آنکه در اینمرتبه نیز اهالی آذربایجان مانند مواقع عدیدهٔ دیگر در استقبال از اقدامات وترقیات جدید مراتب وطنپرستی وشاه دوستی خود را بحد کمال بروز دادند

در جشن‌های معارفی تبریز

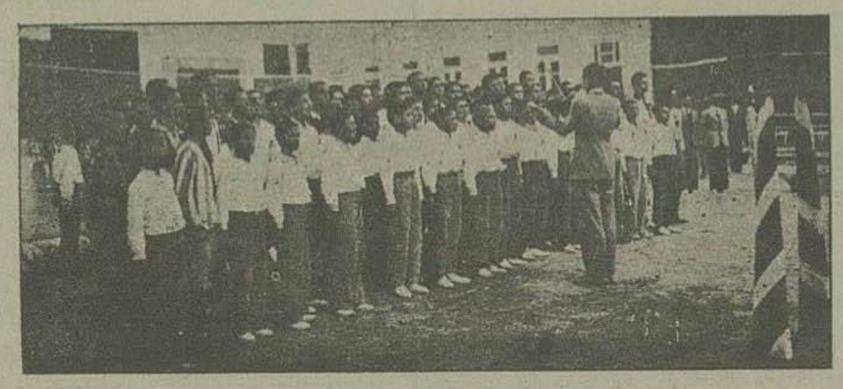

اخیرا در شهر تبریز جشنهای باشکوهی بمناسبت‌توزیع تصدیقنامه های محصلین مدارس‌تبریز منعقد گردید . جشن‌های مذکور بسیار باشکوه و آبرومند بوده و در تمام‌این جشن‌ها آقای حکمت وزیر معارف نیز حضور داشتند و تصدیقنامه ها و جوایز محصلین را شخصا توزیع و بانها میدادند

یك قسمت از پر گرام جشن‌های مذکور نمایش ورزشهای بدنی و بازی ها ی مختلف ورزشی بود که بخوبی میزان پیشرفت تربیت بدنی را درمیان طبقهٔ محصلین و تیپ جوان‌آذربایجانی معلوم میداشت ، این قسمت ازپر گرام جشنهای مذکور نیز بطرز جالب اجراء گردید .

در گراور فوق عدهٔ از محصلین مدارس تبریز درجشن‌های معارفی آنجا با ترنم ویلن در حال خواندن سرود ملی دیده میشوند .

تودیع و سپاسگذاری

پرفسور ریپکامستشرق‌چکواسلواکی

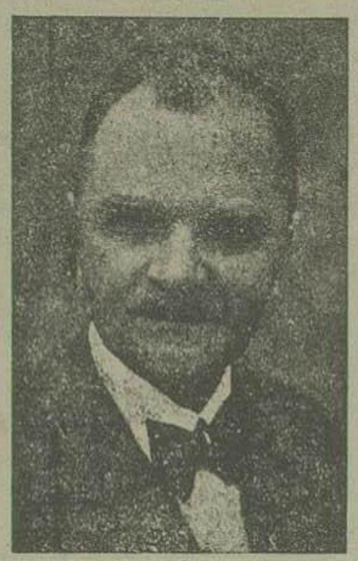

پس از تقریبا یکسال اقامت در سر زمین مقدس ایران اینك باتاثر بسیار و اندوه فراوان از اینخاك پاك عزیمت مینمایم

آری! بااندوه بسیار ؟ زیرا یکسال در میان یکتوده متمدن یك‌ملت نجیب وفعال که‌باشعف از تمدن امروزی دنیا استقبال نموده و در تحت اراده مرد بزرگواری سریعا پیشرفت‌می کند ،بسر بردن وهمیشه از نجابت آنها ازصنایع ظریفه آنها از ادبیات عالی آنها ازترقیات آنها برخوردارشدن ، وانگاه از انها جداشدن خیلی تاثردارد !

ملت ایران . باهمان روح صلح دوستی و صمیمیت خود ، ازافراد خارجی که چندی برای دیدن ترقیات معاصرشان ، بدان‌ها روی اورده ودرسرزمین محبوبشان بسر می برند بخوبی پذیرائی کرده واز هیچگونه خدمتی نسبت‌به آنان فرو گذار نمی کنند

بقیه در صفحه۸

فقدان یکی ازبهترین صنعتگران تاتر

محمود آقا ظهیرالدینی یکی از بهترین آرتیستهای ایرانی بود که متاسفانه روز جمعه گذشته در سن ۳۶ سالگی درگذشت .

محمود آقا ظهیرالدینی در سال ۱۲۷۸ متولد گردیده ، وپس ازتحصیلات مقدماتی ومتوسطه بواسطهٔ ذوق زیادی که در صنایع مستظرفه داشت وارد در مدرسه صنایع مستظرفه کمال‌الملك گردید ، و از مدرسه مزبور باخذ تصدیقنامه نقاشی موفق شد و در ۱۳۰۰ بواسطه استعداد فوق العاده و قابلیت صنعتی شگفتی که در نهاد این جوان نهفته بودمجذوب فن تاتر گردید و داخل در شرکت کمدی ایران‌شد و در۱۳۰۳ شخصا شرکت کمدی اخوان را تاسیس نمود ، و افق حیات ادبی خود را وسیعتر کرد.

بقیه‌درصفحه ۸

وزارت جنك

دانشکده افسری

دانشکده افسری بمنظور تکمیل عده محصلین داوطلبانی را که واجد شرایط ذیل باشند میپذیرد :

الف - شرایط عمومی تابعیت ایران - صحت مزاج - تناسب اندام - عدم سوء سابقه

ب - شرایط تحصیلی داوطلبان مزبور دارا بودن تصدیقنامه دورهٔ کامل ۶ ساله متوسطه ایران‌ویاخارجه

ج - سن داوطلبان کمتر از هیجده و بیش از بیست و پنج نباشد .

توضیحات

۱ - محصلین فوق‌الذکر بخرج دولت شبانه روزی خواهند بود .

۲ - دوره تحصیلی جزو خدمت تحت‌السلاح محسوب ومحصلین از خدمت نظام وظیفه معاف‌می‌باشند

۳ - داوطلبان پس از دخول بدانشکده افسری به یکی از صنوف پنج گانه (پیاده - سوار - توپخانه مهندس امور مالی) برطبق تشخیص دانشکده منتصب و پس از طی دوره دو ساله تحصیلی دانشکده و از عهده برآمدن امتحانات خروجی بدرجهٔ ستوان دومی (نایب دومی) آرتش شاهنشاهی مفتخر وبقسمتهای مختلفه آرتش (صنوف مربوطه خود) اعزام ومعرفی میگردند .

۴ - داوطلبان میتوانند از این تاریخ الی ۳۱ شهریور ماه همه روزه باستثناء ایام تعطیلی از ساعت ۹ الی ۱۱ صبح برای ثبت اسامی خود و کسب اطلاعات کاملتری بدفتر کل دانشکده افسری واقعه در خیابان سپه مراجعه نمایند .

۵ - داوطلبان ولایات ممکن است سواد تصدیقنامه خود را که بتصدیق ادارهٔ معارف محل رسیده باشد ضمن درخواست دخول بدانشکده افسری ارسال و در روز ۳۱ شهریور ماه حاضر شده وخود را معرفی نمایند :

۶ - داوطلبانی که مایل بخدمت در صنف هواپیمائی باشند با شرایطی که فوقا جهت داوطلبان سایر صنوف مذکور است پذیرفته شده پس از طی‌دوساله دوره تحصیلی ونیل بمقام افسری (ستوان‌دومی) بقوای هوائی آرتش شاهنشاهی اعزام ومعرفی خواهند شد

دانشکده افسری

نمره اعلان ۱۵۴۶ — ۱ - ۱۰

اعلان

اداره کل تجارت درتعقیب اعلان سابق راجع بقیمت فروش وزنه های جدید باطلاع عموم میرساند که طبق تصویب هیئت محترم دولت مبلغ نیم ریال (۰٫۵۰) برقیمت وزنه های دویست گرمی و یك ریال ونیم (۱٫۵۰) برقیمت‌وزنه‌های پانصد گرمی برنجی افزوده شده ازتاریخ شنبه۱۴۱۴٫۲۸ وزنه های برنجی یك ردیف آن (۱۸) ریال و وزنه های چدنی یك ردیف آن کماکان سی و هشت ریال در محل فروش وزنه های جدید بفروش خواهد رسید .

نمره اعلان ۱۵۴۸ — نمره ۱۰۳۶۳٫۲۳۴

رئیس کل تجارت

آگاهی

کانون سواد کاران احتراما باطلاع‌عامه می رساند که بلیطهای شرط بندی اسب دوانی پائیز امسال که در چهار جمعه مهرماه خواهد بودبمعرض فروش گذارده شده است .

قیمت هر بلیط‌پنج‌ریال

وکلیه جوائز فعلی	۱۶۰هزارریال است
جائزه اول	» » ۴۰
جائزه‌دوم	» » ۲۰
جائزه‌سوم	» » ۱۰

نمره اعلان ۱۵۵۱

کلاه تمام‌لبه

پنجاه ریال لاله زار فردانش

نمره اعلان۱۴۸۹ — ۳—۵

وزارت جنك

دانشکده افسری

دانشکده افسری بمنظور تشکیل مدرسه سه ساله ستوانی آرتش داوطلبانی را که واجد شرایط ذیل باشند می پذیرد ،

الف - شرایط عمومی ، تابعیت ایران - صحت مزاج - تناسب اندام - عدم سوء سابقه

ب - شرط تحصیلی : دارا بودن تصدیقنامه دوره سه ساله متوسطه

ج - سن داوطلبان از ۱۹ کمتر و از ۲۲ سال بیشتر نباشد .

توضیحات :

۱ - محصلین این مدرسه بخرج دولت شبانه روزی بوده ودرطی دوره تحصیلی (۶۰) ریال حقوق اخذ خواهند نمود .

۲ - دوره تحصیلی سه سال (یکسال تهیه - دوسال طی کلاس اول ودوم) جزو خدمت تحت‌السلاح محسوب ومحصلین از خدمت نظام وظیفه عمومی معاف خواهند بود .

۳ - داوطلبان پس از دخول بمدرسه مزبوره به یکی از صنوف سه گانه (پیاده - سوار - توپخانه) بر طبق تشخیص دانشکده منتصب و پس از طی دوره سه ساله آن مدرسه وبرآمدن از عهده‌امتحانات خروجی بدرجه ستوان سومی (نایب سومی) آرتش مفتخر و قسمت های مختلفه ارتش (صنوف مربوطه خود اعزام ومعرفی میگردند

۴ - داوطلبان میتوانند از این تاریخ الی ۳۱ شهریور ماه همه روزه باستثناء ایام تعطیلی از ساعت ۹ الی ۱۱ صبح برای ثبت اسامی خودو کسب اطلاعات کاملتری بدفترکل دانشکده افسری واقع در خیابان سپه مراجعه نمایند .

۵ - داوطلبان ولایات ممکنست سواد تصدیقنامه خود را که بتصدیق اداره معارف محل رسیده باشد (ضمن درخواست دخول بمدرسه سه ساله ستوانی ارتش) بدانشکده افسری ارسال و در روز ۳۱ شهریور ماه حاضر شده و خود را معرفی نمایند

دانشکده افسری

نمره اعلان ۱۵۴۵ — ۱ - ۱۰

اعلان

اداره کل تجارت در تعقیب اعلانات سابق راجع باجرای قانون اوزان و مقیاس های اصول متری در شهر طهران واستعمال وزنه‌های جدید بعموم طبقات کسبه واصناف اخطار مینماید

در صورتیکه مامورین مشاهده نمایند کسبه واصناف باهمان وزنه‌های سابق معامله‌نموده ووزنه های جدید را بکارنمیبرند دروهله اول وزنه‌های سابق‌ضبط ودروهله ثانی طبق ماده (۴) قانون مزبور که ذیلا درج میشود مورد تعقیب ومجازات‌واقع خواهندشد

ماده چهارم - پس از اجرای این قانون در هر محل هر کاسب وتاجری که دارای‌اوزان و مقیاسهای قلب بوده و یا هر کس با اوزان و مقیاسهای تقلبی داد و ستد کند بحبس تادیبی ازیك روز تاپانزده‌روز ودرصورت تکرار تادوماه محکوم خواهدشد بعلاوه اوزان‌ومقیاسهای‌تقلبی‌نیز ضبط میشود

نمره ۱۰۳۶۱٫۲۳۳ — نمره اعلان ۱۵۴۷ — ۱-۲ — رئیس کل تجارت

مجلس ترحیم

رؤساء و اعضاء هیئت مدیره شرکتهای امیران - موتور - کازادما - چوب - با نهایت تالم و تاثر فوت آقای فضل الله خان امیر سپاهی رادر بران باطلاع عموم میرسانند .

مجلس ترحیم روز چهار شنبه اول مرداد ساعت ۴ الی ۷ بعد از ظهر در مسجد مجد الدوله منعقد خواهد بود در روز مزبورکلیه دفاترشرکت های‌مذکور درطهران وولایات تعطیل خواهد بود.

بانهایت تالم وتاثر فوت مرحوم فضل‌الله‌خان امیر سپاهی رادر بران بعرض میرساند مجلس ترحیم روز چهار شنبه اول مرداد ساعت ۴ الی ۷ بعد از ظهر درمسجد مجدالدوله منعقد خواهدبود نظربکسالت و ناخوشی سخت همشیره های آن مرحوم انعقاد مجلس ختم زنانه را بعدا بعرض میرساند .

نمره اعلان۱۵۴۳ — یوسف امیر ارجمند

تشکر

مادام مظلومیان ازکلیه ذوات معظم‌ودوستان محترم که در مجلس ترحیم مرحوم آرام‌مظلومیان مهندس‌تشریف فرما شده و اظهار همدردی‌وتسلیت فرموده اند بدین وسیله سپاسگذاری مینماید

نمره اعلان ۱۵۵۲ — مادام‌مظلومیان

مسائل اجتماعی

در ییلاق..

نه مد از ظهر بود در ایستگاه تجریش پیاده شدیم دونفر بودیم وهردو قبلا درتکیه دانگی قرار رفتن به در که را گذاشته بودیم فردایش جمعه‌بود، و میتوانستیم بارفتن به درکه بهفت حوض‌هم برویم گردش خوبی بانضمام چند آب تنی بنمائیم بنده که از اول قصد رفتن بدربند را داشتم رفیقم مرا ازاین قصد منصرف کرد وشاید هم در که از لحاظ اینکه خلوت‌تراست ، بیشتر بامزاج فیلسوفانهٔ او سازش‌داشت خرج این مسافرت را قبلا تعیین و حق‌السهم خود را ازاین جیب درآورده ودرآن جیب کنار گذاشتیم ساعت هشت‌وده دقیقه بعدازظهر بود که درمیدان‌سپه سوار اتوبوس شدیم بیرون دروازه دولت‌هم بیشتر از پنجدقیقه معطل شدیم تاشوفر بنزین گرفت یك ساعت درمیدان سپه ایستاده بود تانوبه باو برسد ودر این یکساعت بنزین نگرفته بود ، چرا ؟

این قضیه هم مثل سلمانیهای خودمان است که ساعتها بانتظار مشتری هستند و همینکه مشتری رسید و صورت او را خوب صابونی کردند لا اقل ده دقیقه سراورا روی تکیه‌گاه منحنی صندلی‌مخصوص معطل کرده ومشغول تیز کردن ونرم ساختن دم‌تیغ هستند خوب پدر بیامرز اینکار را میخواستی یکربع پیش که مشتری نداشتی وبیکار بودی انجام بدهی! این در واقع یکی از معما های طرز کار ماست . . .

ساعت نه بعد ازظهردر ایستگاه تجریش پیاده‌شدیم..

***

ماه تازه از افق شرقی بیرون آمده بود، آهسته‌آهسته بالامیامد ، باانوار الکتریك‌محوطه‌ایستگاه در هم میامیخت صدای بوق اتوبوسها و اتومبیلهائیکه از جنوب و شمال و غرب یعنی از شهر و دربند و سر پل تجریش وارد و از ایستگاه خارج میشدند ، صدای‌نسبة آهسته شاگرد شوفر ها را برای گرفتن مسافر دربند و شهر محو و نابود میساخت یکوقت هم بود که نعره و فریاد این دلالهای کوچك‌ییلاق را که در بورس ایستگاه تجریش بلند وبنفع‌صاحبان اتوبوس و اتومبیل مسافر جلب میکردند ازنعرهٔ هر بوق اتومبیل و سوت کشتی و ماشینی رساتر بود ! حال مدتی‌است که‌مامورین‌انتظامات‌آهسته گوش آن‌ها را کشیده وبه‌آنان حالی کرده اند که مسافر خودش چشم دارد و اتوبوس و اتومبیل را میبیند و لازم نیست کسی را دعوت کنید این تذکار تنبه‌آمیزمفید واقع گردیده و لااقل حواس کسی‌را که میخواهد طلوع‌موقر ومتین ماه‌را در افق شرقی تماشا کند بهم نمیزنند ! چه‌خوب چیزی است نظم وآرامش .

***

دو تا الاغ شش ریال کرایه کرده وبرای درکه حرکت گردیم زیرا اتومبیلها همه درراه دربند و شهر کار میکرده و درشکه چی هم چون شب‌جمعه بود از دوازده ریال پایش را پائین تر نگذاشت مخصوصا پس از آن که دید درشکه در آن ساعت منحصر بدرشکهٔ‌خودش میباشد رفیقم درجواب اعتراض من که‌چرا الاغ کرایه کرده‌ای گفت : درغیراینصورت بایستی پیاده میرفتیم »

گفتم- :« اهمیتی نداشت هوا خوب‌ومهتاب‌درآمده . . . »

با خندهٔ خود سخن مرا قطع کردو گفت: « من و شما دیگر نمیتوانیم پیاده برویم پایهای ما همیشه توی جوراب فیلدوقوز وارسی بوده و پشت میز نشسته ایم مرغیکه انجیر میخورد نوکش کج‌است آن‌ها که پیاده‌میروند بنده وشما نیستیم »

جوان نوزده بیست سالهٔ که‌چاریا دارما بود باسربرهنه وموهای آشفتهٔ وگیوه های پاشنه کشیده خود دریی نهیبی که به‌الاغها زدسخن رفیق بنده را شاید چون بنفعش بود ، تایید کرد و گفت « پیاده روی مال‌ماست نه‌مال شما »

مامدتی بود که سوار شده وازیل تجریش وآخرین قهوه‌خانه‌جادهٔ که روبه‌اوین میرود عبور کرده ازحدود تجریش داریم خارج میشویم !

***

دشت ناهمواری که‌بین اوین وتجریش فاصله میباشد ازنور ماه سفید شده یك نسیم ملایم وخنکی که‌گوئی از فراز آبشار پس قلعه عبور کرده است گونه های ما رانوازش‌نموده‌ودرختهای‌تبریزی باغات تجریش را دریس سر گذاشته وصدای منظم سم‌این حیوانات زبان‌بسته مارانوید بوصول بمقصد میدهد .

صدای بوق اتومبیلی که‌از عقب شنیده شد گوشهای این حیوانات راتیز کرده واز جاده اندکی منحرف شده گوئی از کثرت عبور در این جاده و شنیدن صدای اخطار اتوی رقیب خود دردنیا عادت کرده‌اند بخودی خود راه‌را برای اتومبیل باز کنند یك‌اتومبیل سواری ازعقب رسید ومانندبرق ازنزدیك ماازسمت راست‌عبور کردورفت.

بنده هنوز با رفیق خود در گفتگوی این اختلاف‌بودیم که‌آیا اتومبیل شخصی‌بود یا کرایه‌ای ورفیقم می گفت بفرض اینکه کرایهٔ هم‌بود حال‌دیگر گذشته است ودر همین اثنا اتومبیل مزبور از اوین مراجعت کرد وازما درگذشت من می خواستم توجه فوری‌اورا بیلاك سیاه پشت‌اتومبیل جلب کنم برعکس قیافه تعجب‌آموز اوبیشتر نظر مرا جلب کرد و مثل اینکه باخود صحبت کند می گفت : « چقدر تفاوت است بین این وسیله کهما زیریا داریم وآن وسیله که‌ازما در گذشت! این وسیله قدیم‌است واین وسیله جدید کدام یك بهتر است ؟! سایر وسایل‌جدیدراهم همین گونه قیاس گیرید ! »

از دفتر زندگانی

خاطرات دختری

زیبا

پس ازآنکه‌حادثهٔ زیبائی اورا خراب کرد بین زیبائی صورت وشجاعت نفس

آینده برای من چه بزیر سر دارد ؟ یکماه پیش دختری زیبا ، خوشبخت و در صحنه زندگانی روی پا هزارچرخ می زدم . وموفق بحصول‌دعوتی برای بازی کردن رول کوچکی در فیلم سینمائی شده بودم . رولی نبود که بشود بدان افتخار کرد ولیکن تلاش ومبارزهٔ که پیش‌از کامیابی بدین‌مقصود در راه حصول آن کرده بودم ، همان را در نظرم نیل به یکی از آرزوهای من جلوه گر ساخته بودو آنرا کامی می دانستم که رو بهدف مقصود خویش برداشته که روزی ستارهٔ درخشانی درآسمان سینما بشوم ، وخوشبخت وخیلی هم خوشبخت بودم

ولیکن اکنون‌خواهران عزیزم بمن نگاه کنید من خود پس از حادثهٔ که اتفاق افتاد نمیدانم‌چه‌بر سر چهره و رخسارم آمده است ، زیرا هنوز بمن اجازه نداده اند که چهرهٔ خویش را درآینه بنگرم ولیکن میدانم لبهای من که سرخ و شاداب و چون برك گل میماند کج وخراب شده و درسمت راست رخسارم اثر جراحت عمیقی را با انگشتهای دست احساس می کنم .

در یك اتومبیل با دوست خود « ژاری » از مجلس رقص باز میگشتم ، طربناك وفرحناك‌بودم ناگاه اتومبیل بتیر چراغ در میان راه تصادم کرد من ، در همان بیحالی ، آه تاسف دوست خود را گوئی شنیدم و از هوش رفتم و وقتی بهوش‌آمدم که خود را در مریضخانه دیدم و سر و صورت مرا چنان پیچیده بودند که از خلال پارچه های آن جز سقف سفید اطاق چیز دیگری را نمی‌دیدم،

شاید از این رهگذر خوشنود باشم که ساق پایم سالم مانده و می‌توانم راه بروم وازاین‌رهگذر مسرور باشم که مادر و پدرم زنده هستند ومی توانم دورهٔ نقاهت خود را در خانهٔ دهقانی آنان بسربرم وبالاخره از این رهگذر خوشحال باشم که زنده هستم . زندگانیم ! چه اندازه تفاوت دارد زندگانی کنونی من با زندگانی قبل از حدوث این واقعه . من از سن سیزده سالگی - مانند سایر دوشیزگان- شروع بتوجه و اعتنای بزیبائی و جمال خود کردم ، وحال باید تمام این سالها را که از روی عمر من عبور کرده‌است، فراموش کنم‌وزندگانی‌دیگری‌ازسر گیرم

طبیب مریضخانه بمن گفت : دختر جان من سالها بر توگذشت و زندگانی را از پنجره کوچکی تماشا می کردی ، جمال و زیبائی صوری تورامفتون و مجذوب ساخته و در آغاز زندگانی خودرا چنان دیدی که بسیار زیبا روی هستی دنیا عطایای خود رابانها که متصف بزیبائی‌هستندسخاوتمندانه میدهدزیرا زیبائی بسان ماده چسبنده‌ایست که به دنیائی که‌زشتی در آن فراوان است هدیه شود و لیکن دنیا بانهائی هم که متصف به شجاعت و متانت اخلاق و لطف و مهربانی هستند ولو اینکه زیبا هم نباشند بخل و امساك نمیورزد »

من بگفته های‌اواعتراض کرده گفتم : دکتر من زندگانی خود را چون پروانه میان گلهای‌بوستان نگذرانده و برای حصول خواهشهای خویش متکی به زیبائی خود نبودم . بلکه در راه وصول به مقصود مبارزه عنیف وبسی سخت کردم . من هفده سال از عمرم می گذشت که مدرسه را پس از آن که نائل بجائزه‌زیبائی گردیدم‌ترك کرده وارد دارالفنون‌ارتیستی شدم تا اسالیب این فن را بیاموزم چه روز هاوساعات متوالی که در مقابل ادارات استخدام ایستاده‌وتقاضای شغل‌داشتم چه ساعات زیادی که درسرمای‌سخت زمستان بانتظارنوبهٔ خود بودم که نائل بملاقات آنانی‌شوم : که سیطره برشئون سینمائی‌دارند وهنگام‌مراجعت باور کنید ، که‌سرماوانتظارخسته کننده بکلی‌قوای‌ما راازبین برده بود و از آنجا تازه برای فرا گرفتن دروس رقص کلاسیك رفته تاآنکه هنگامی که‌فرصت بامن یار شود خود را بخوبی مجهز کرده باشم‌و همینکه بخت بادیدگان فتان خود اشارتی بمن کرد ورول کوچکی در یك فیلم سینمائی بمن‌واگذار شد دوچار این نکبت شدم . . در اینجا بغض گلویم را گرفت واشك در دیدگانم پرشد طبیب معالجم گفت: « دختر جان من میدانم که در مواجهٔ با مشکلات زندگانی بسی دلدار وشجاع هستی وامید واریم این است که باین شجاعت ودلداری باقی بمانی وخودرا آماده زندگانی سازی تابرآن غلبه کنی » وبرای‌دیدار ومعاینه‌دیگرمرضی‌مرانرك کرده وبرفت‌واندکی درخود احساس مسرت کردم که‌گفت : امید واریم اینست که‌باین شجاعت باقی بمانی تا غلبه یابی » وعقیده مندم که با کمال توجه این حرف رازد ، واز زخمه و مضراب دردنا کی که‌در سخنان او بر احساساتش زدم اسفناك شده ، همانگونه که از تالم وتاثر منهم بواسطه صدمه جراحات وارده اندوهگین شد ولیکن بارقه‌های امید وشجاعت غالبا‌ازمقابل بواعث ناامیدی ویاس بقهقراء میرود . من هنوز عاجز ازتصور این هستم که چگونه می توانم این امررا تحمل کنم چگونه می‌توانم نگاه های شفقت‌آمیز رفقاء ودوستان خودرا پس‌از آنکه‌از مریضخانه بیرون آمدم برخود هموار سازم و یا چگونه خواهم توانست نگاه های متجسس و نفرس آمیز مردم را موقعی که در خیابان حرکت می کنم بنگرم ؟ ! چه ناگزیر باید شغلی را پیشه خود سازم بی کار که نباید بود

برای یك طبیب آسان است که بمن‌بگوید طربناك و مسرور باشم ولیکن‌فرق‌است بین‌خشنودی و مسرتی که روح دراثر بذل شجاعت خود ایجادمیکند وآن مسرت وخشنودی که طبیعی مانندچهچهه بلبلان بوستان در شخص ایجاد میشود .

چه اندازه‌زیبا بود زندگانی هرگاه که‌تحسین جوانان و دسته‌های گل آنان را می‌پذیرفتم چه در اینصورت میتوانستم با آنها بگریم وبخندم وگاهی‌هم انگشت بزیر چانه آنها زده و بدون آنکه فراموش کنم زندگانی حقیقة یك مسئله جدی وواقعی و در عین حال زیبا وخوش آیند - شوخی میکنم .

گاهی هم نور این صورت زیبا مراغرق کرده و سپس کابوس حقیقت را درك می کنم برهمه اینها غلبه خواهم کرد من هنوز درسن ۲۲ سالگی هستم ولکن سرمرا گاهی براست وچپ‌تکان داده و میگویم خدا چگونه می‌توانم تحمل کنم ؟ چگونه ؟

آدم وحوا در زندگی امروز

« اگر سردوراه عشق و وظیفه » « رسیدید بکدام راه‌می‌روید ؟ »

اندره موروا می گوید رمان نویس‌ها وروان شناسان در این‌سالهای اخیر اهمیت زیادی‌بروابط جنسی میدهند و این قضیه بقدری دراروپا مهم‌است که در تمام ادبیات ۳۰ سال اخیر بجزچند مورد استثنائی هر چه نوشته اند راجع بزندگانی شهری و آسایش وآرامش بوده **ودر حقیقت این گونه ادبیات بیشتر برای زنان نوشته شده است تابرای مردان .**

در محیط این گونه ادبیات مرد و وظیفه اصلی خود راکه عبارت از ایجاد عالی‌برای خودش می‌باشد بکلی فراموش نموده و گوئی یکباره از این فکر که او هم رسالتی دارد و باید آنرا بانجام برساند صرف نظر کرده واصلا این مقصد عالی که عبارت از ایجاد شخصیت است از خاطرش رفته‌است در صورتی که این موضوع حائز کمال اهمیت است و در راه وصول به‌آن باید از هر گونه فداکاری دریغ نکرد . **انسان دارای رسالتی است که در راه آن بایستی ازعشق، خوشی وحتی اصل زندگانی وحیوة هم باید صرف نظر نماید .**

بایدتصدیق کرد مرد همانگونه که اندره‌موروا می گوید وظیفه اصلی خود را در عصر حاضر کم کرده وخیال می کند تنها هدف عالی او رفتن در آغوش زن است این روح آسایش طلبی همت مردرا پست می کندواوراوادارمی کند به پستی گراید

اگر مرد سستی گرائید و بهمین دل خوش داشت که‌گوشهٔ بیارامد ودنبال تمایلات شهوانی خود برود دیگر کجا آن فرصت را پیدا خواهد کرد که کاری انجام بدهد و شخصیتی بزرك بوجود بیاورد .

نظامی این‌دنائت‌و پستی‌را سخت مورد سرزنش قرارمیدهدآنجا که میگوید:

تا چند زمین نهاد بودن
سیلی خور خاك و باد بودن
چون باد دویدن ازپس‌خاك
مشغول شدن بخار و خاشاك

هر چند که مرد از وصول بمقصود باز دارد اگر گل و سنبل هم باشد باید آنرا خار و خاشاك دانست‌واز این‌نظربود که گوته وقتی میدید می خواهد گرفتار دام عشق یك زن شود واحساس میکرد زیر نفوذ او میرود فورا رمانی می نوشت و یا شعری میگفت و آن زن را موضوع قرار می داد و باین وسیله گریبان جان خود را ازخطری که او را تهدید میکرد نجات می داد چون گوته همان گونه که اندره موروا متذکر میشود یك‌رسالت بزرك در پیش داشت که باید بهر قیمتی هست آن را انجام دهد و **آن گوته شدن** بود . وقتی مرد خود را میان دو راه**عشق ووظیفه** دیداگر اسیر عشق زن نشد و دنبال وظیفه رفت ممکن است‌زن‌را برنجاند .

اینکار خصوصاروزهای اول که دو یار جانی‌هم می رسند بسیار صعب ودشوار است اما روحی می خواهد که وظیفه خود را انجام دهد ودر صف‌رجال در آیدبه‌ناچار بایستی این تاثر درونی را تحمل کند وزن باهمه زیبائی ولطافتی که دارد اجازه ندهد زمام فکر واراده او را بدست بگیرد ، چون همین دقائق است که بایستی صرف کسب اشتهار شود واگر در آغوش زن‌ماه پیکر از دست رفت‌به ناچار به گمنامی وپستی باید تن در داد و دیگر آرزوی‌مردان رادر دل نپروراند مردی که در این موقع نتواند خود را حفظ کند باید از مردانگی خود یکباره چشم بپوشد وخود را موجودی ضعیف وبی اراده‌بشمارد که‌وزش کوچکترین‌نسیم‌تمایلات‌ارکان‌وجوداو را متزلزل‌خواهد کرد همه را صحبت ازعشق داشتن وجنبه های‌دیگرزندگی را موردغفلت‌قراردادن گناهی است بزرك ارنولد بنه در این‌موضوع که عشق وظیفه باهم روبرو می‌شوند رمان شیرینی نوشته که بسیار قابل توجه می باشد پهلوان این رمان یك‌هوا پیمای مهمی است که توانسته میان رقبا سر افراز شودو مقام شامخی را احراز کند این مرد بعد از آن که نامش زبانزد خاص و عام گردید زنی را که سالها عشق او را در دل داشت عقد مزاوجت بست این زن جمال وکمال را بهم آمیخته و در لطافت‌ودلبری نظیر نداشت دو یار جانی بعد از مدتی که درآتش فراق می‌سوختندحال که بوصل‌کامیاب شدند دریکی از مهمانخانه‌های کوهستانی که لطافت هوای آن‌رشك بهشت برین بود بعشرت مشغول شدند در اینوقع بهوا پیما خبر رسید یکی از رقبا در مقام آن برآمده بواسطه پروازی جسورانه براو فائق شود واز درجهٔ که او برای خودش منحصر تصور میکرد تجاوز نماید ، آتش غیرت درنهادش مشتعل گردید وباخود گفت اگر دراینجا بمانم بناچار باید بپستی گرایم زن نکته را دریافت وتمام قوای خود را در این راه صرف کرد که نگذارد فکر مسافرت وهوا پیمائی در او نفوذ کند.اما هوا پیما چنان شیفته کامیابی وعاشق وصول بمقصود بود که‌همه‌را از سرعت سیرماشین و درطرز حرکت فکر میکرد ، وقتی زن دید آن یگانه مرد قصد دارد زندگانی بکام و هم آغوش باعیش وعشرت را ترك گوید و برای بدست آوردن نام دنبال مقصود برود با بیانی‌لطیف که قطعا دل مردم عادی‌را شیفته می‌نماید باو چنین گفت ایادر این باغ دلکشا درآغوش چون منی بودن ترجیح بر این ندارد که فعلا این سعادت نقدرا از دست بنهی ودنبال حادثه جوئی بروی آیا سعادت با من بودن اینقدر بی‌ارزش است ؟

اماهوا پیماعاشق وصول‌بمقصود و میخواست به‌هر قیمتی هست نام بدست آورد هیچ توجهی بمحبوبه خود نکرد و عازم حرکت گردید او مرد بودوبتمام معنی کلمه میدانست وظیفه چیست انجام وظیفه‌رابر هر چیز ترجیح مینهاد اگر تمایلات بر انسان غلبه یافت دیگر انسان جنبه اصلی خود را ازدست‌میدهد نویسندگانی را که جنبه اینگونه تمایلات را با بیانات موثر شرح و وصف میکنند ازین حقیقت غافلند که انسان تنها برای عشق بازی و بوالهوسی بوجود نیامده و دارای وظایفی است که باید بانجام آن‌اقدام کند . این هیچ علامت رشد فکری مرد نیست که فقط‌وقتی میان زنها زندگانی میکند خودراسعادتمند وخوشوقت بداند اگر چنین بود معلوم‌میشودازمبارزه حیوتی میترسد و می خواهد در آغوش‌زن‌پناه‌ببرد مردانی که زیاد بازنها بسر می‌برند وقتی مواجه با مبارزه می‌شوند زود مضطرب می شوند واین علامت ضعف روحی آنها است مردان مرد از آتش غضب دشمنان و مخالفین خود نمی هراسند همانگونه که پهلوانان‌عصور پیشین از برق تیغ نمیترسیدند اگر درطی ۲۴ ساعت مرد زمام اقتدار را بدست زنی‌داد دیگر فرصتی بدست نمیاورد که بتواند به تکمیل نفس و ترقی روحی خود بپردازد .

نباید اشتباه کرد که انسان یکباره ازتمایلات خود دست بردارد خیر اینطور نیست ناپلیون در تمام ۲۴ ساعت شبانه روز پهلوان نبود

او گاهگاهی مثل اشخاص عادی بکار عیش و نوش میپرداخت ولی هیچگاه فراموش نمی کرد برای چه کاری بوجود آمده است . بهتر آن است که مرد روز را بکار های‌مردانه بپردازد و شب اگرخواست نوای‌عیشی‌بنوازد . زن‌حقیقی مخالف باکار مردنیست و بلکه زن اگر خوب وظیفه شناس شد نه تنهامانع کار مرد نمی شود بلکه هر چند مخالف میل‌اوهم باشد باز مرد را تشویق می کند ولی مرد بایدنام جوئی وعظمت طلبی را در درجه اول مورد توجه قرار بدهد و وظیفه را بر عشق مقدم بدارد وبداند حیوة همان گونه که فردوسی می فرماید وقتی‌خوب است که با شرافت توام باشد چون حیوة بالاخره‌به مرك منتهی می‌شود ولی نام باید باقی بماند که‌اصل سعادت این است

ح . شجره

اطلاعات سودمند

از قطار راه آهن پرت ولی نمیمیرد

یك قطار سریع السیر راه آهن که بین مکدبرك وبرنسویك‌در المان حرکت می کرده طفل چهار سالهٔ از آن پرت و بیك صورت شگفتی از مرك نجات پیدا می کند باین ترتیب که قطار راه اهن مزبور که بسرعت‌در حرکت بوده درب‌واگون باز و طفل پرت میشود ولی در همان حین‌یکقطار راه اهن که محمولات‌آن مال التجاره بود از جهت مقابل میامد . . وصول این قطار ومرور ان‌از برابر و در نتیجه فشار هوائی که از عبور این دو قطار در مقابل هم حادث گردید ، طفل قطار سریع السیر مصادف می شود بایرت شدن‌طفل مذکوررافشار هوا بین زمین و اسمان نگاهداشته و اهسته آهسته او را پائین میاورد وباین‌ترتیب‌طفل از یك مرك حتمی نجات پیدا میکند

ستون کنفرانسها — -٤-

جلوه های گوناگون ادبیات

کنفرانس آقای صورتگر در انجمن ادبی ایران

این است خدمات و وظایفی که شعروادبیات در قرون اخیره بعهده گرفته و مردانه برای انجام آن رنج ناداری و تهی دستی را تحمل کرده و در هر راه تنك و تاریك دست‌بشر را گرفته‌واوراباسوی روزنی بسیار تنك که از پشت آن روشنی هویداست راهبری نموده است و این همه تکالیف اگر انجام گرفته باشد خدمتی نا چیز وفرومایه نخواهد بود .

همینکه تکالیف و کار اساس ادبیات معلوم شد باید دید جلوه های رنگا رنك آن‌چیست‌و گوینده با چند طریق و با کدام اسباب کار هنر نمائی میکند و حق این همه خدمت را چگونه میگذارد ومظاهر آن چیست .

در مرحله نخستین طبعا شاعر آنچه را که خودش بان دست و گریبان و مبتلاست پیش‌دیدگان جهان می نهد ، هرحرف که میگوید و هر فریاد که از دل بیرون میاورد یا نمایندهٔ تاثرات و ناکامی‌ها و امید ها و آرزو های اوست و یاافکار و پندار هائی است که در مغز وی حالت ایجادیافته و بشکل کلمات و در قالب الفاظ در میاید ،گاهی گوشهٔ‌یك‌منظرهٔ دلربا که‌روح او را بمستی وطربناکی انداخته و یا دوستان و آشنایان و دلبندان را بیاد وی آورده است توصیف میکند ، وصبح خجسته بهاری را ، غروب یا نیم شبی را ، دامن ملون کوهساری ، پیشانی تابناك افقی و جلوه بر از زیبائی ودلربائی چمنی‌را با کلمات نقاشی‌میکند.

روزگاری هم افکار یا معما های خلقت را که هنوز برای‌وی لاینحل مانده شکل شعرنمیدهد البته نه بخاطر آنکه حکیمی آن ابیات را بخواند و در حل آن با وی مساعدت کند . یا درد مندی دیگر سخنان وی را شنیده رحمش آید و با شاعر همدردی کند و غمش را تخفیفی بخشد بلکه‌آنچه میگوید بمنزلهٔ آن زمزمه‌هاست که هربشر گاه گاه برای خود میکند تا خود این یاد آوری مسرات بر طرب‌و فرحنا کی او بیفزاید و یاتذکار آلام وغمهای‌درونی از شدت آنها بکاهد

همان‌طور که‌ما وقتی‌برای خود زمزمهٔ داریم‌هرگز خود را گول نمی‌زنیم‌شاعر نیز در این‌سنخ‌تراوش احساسات باید راستگوی و بدون تزویر وحیله گری باشد زیرا آنها که در این مرحله بدروغ متوسل می شوند و احیانا جامه سوگواران و دردمندان را برای چند لحظه بعاریت می گیرند زود خود را رسوا می کنند زیرا بشر سخنانی را که از دل برخاسته از کفتار ساختگی و تقلیدی که‌محض‌خودنمائی است تشخیص می دهد وزر ناب‌را ازفلز براز عشق جدا می کند

این است بزرك ترین محکی که شعرا و سخن سرایان حقیقی اشعار غنائی را می توان‌باآن شناخت . شما گویندهٔ چرب زبان سیستان را که هرآن دلش که بسادگی دل خرد سالان بی گناه‌نقش دوستی میپذیرد وبیش این وآن گروکان‌است پیش‌نظر خود مجسم‌خواهیددید ومی‌دانید براستی ازدوست‌آزاری کشیده‌است که‌می گوید :

ای وعدهٔ تو چون سر زلفین تو نه راست
آن‌وعده‌های‌خوش که‌همی کردهٔ کجاست
چون دشمنان کرانه گرفتی زدوستان
تاقول دوستان‌من باپدرتو گشت راست
با من همه حدیث و فا داشتی عجب
آگه نبوده‌ام که‌ترا پیشه‌جزوفاست
آن سخن گستر خشم آلود دیگر نیز که بجور ابراز عقاید خویش از مردم گریخته و بدره یمکان پناه برده‌است تا از نوائب زمانه بیاساید بجز راستگوئی محض چیزیش نیست که می فرماید :

دیر بماندم در این سرای کهن‌من
تا گهنم کرد صحبت دی و بهمن
دیر بماندم که شصت سال بماندم
تا بشبان روز ها همی بردم من

در شیراز ما نیز این فرهاد ها که از دل برخاسته و رنك تزویر وریا نپذیرفته است بسیار است وشما آن قلندر آراسته‌را می‌شناسید که‌بی‌پروا می گوید : -

در همه دیر مغان نیست چومن‌شیدائی
خرقه جائی گرو باده و دفتر جائی
کشتی باده بیاور که مرابی‌رخ‌دوست
گشته هر گوشه‌چشم ازغم دل دریائی

و آن جهان گرد تجربه آموخته وسرد و گرم زمانه چشیده را که همواره باآب زندگانی بازی میکند بدرستی در گفتارش خواهید شناخت که آن‌طور ساده وبی‌منت تکلف میفرماید :

آسوده خاطرم که تو درخاطرمنی
گرتاج میفرستی وگر تیغ میزنی
ای چشم خیره مانده دراوصاف روی تو
چون مرغ شب که هیچ نه‌بیند بروشنی
گیرم که بر کنی دل‌سنگین زمهر من
مهر از دلم چگونه توانی که‌بر کنی

بقیه‌دارد

بقلم ج.ج آسیائی

-۲۱-

از دفتر خاطرات

شاید ادیب راست میگفت سلطهٔ نفس استیلایش بروجود او کمتر بود ، اما ماهمینقدر توانستیم دوش خود را اززیر بار یك میل شدید ، یاغریزهٔ حیوانی خلاص بکنیم آرزوهای بسیاری دردل ما بصدا درآمده ولی مافوق همه فریادی بود که ترانه های وجدان را خنثی میکرد ، آن غریزهٔ که عوام میگویند گوش را کرو چشم را کور میکند ، دروجود ما بیدار شده بود ، مثل یك طوفان مهیب ما را دستخوش انقلاب کرده وزمام اختیار را در کف گرفته بهرسو که می خواست میکشاند .

***

گردبادیم سخت مارا در میان گرفته است گردوغبار مه لحظ با شن و سنك ریزه ، برایدانمان شلاق میزند مو،حواستیم چشمهارا باز کرده ازآسیب طوفان بمحل یاملجائی پناهنده شویم ، یارای گشودن چشم را نداریم ، ازشدت ترس و وحشت خطر چون شاخه‌های بید برخود می‌لرزیم ، باد در گوشمان صدا می کند ، بشدت میوزد ، تهدید مینماید ، صفیر میزند بهیچوجه یارای استقامت در خود نمی‌بینیم ، اختیار را بدست جریان تند وبی‌رحم بادداده ، بهر کجا که می خواهد مارا میکشاند ، شاید در باطلاقی فرومان برد میکنست بچاهی مارا دراندازد ، درقعر دره ها برده هلاکمان سازد یا بدست طوفانهای مهیب دریائی ژرف سپرده‌ومضطرمان بکند . محال نیست که بربالای دفینهٔ هم فرود آئیم !

در میان‌این گردباد ، واین طوفان‌مهیب‌ووحشتناك این هوای تاریك ویرمه ، بزحمت چشمها را ازهم باز میکنیم ، چراغ روشن و پرنوری نیست که مارا هدایت کند ؛ از شدت تلاش جسم وجانمان نزار و فرسوده شده است ؛ دستها را بهرسو دراز میکنیم فریاد میکشیم ؛ نعره میزنیم ؛ کمك میطلبیم، گاهی سرمان بسنك خورده و گیج می‌شویم ، زمانی‌با بمان درحفره‌های‌مغاکها فرو میرود... بدامان‌راهنمایان متوسل میشویم ، میخواهیم از خطر مرك و نیستی مارا بمدد هوش ودانش نجات بخشند .

ای اجتماعات بشری ! ای وجدان عمومی!

قرن ها میگذرد ، این گرد باد مخوف ؛ شهوت و نادانی بشر را تهدیدمیکند . اشخاصی که در معرض این تند باد هستند بر اثر تصادفات کر و کور و افلیج میشوند . چشمی که یارای خواندن‌ندارد گوشی که صدای باطن وجدان را نمی‌شنود ، دلی که در بی نیکی نمیرود ودستی که بخاطر خوبی اقدام نمیکند ، صاحبان آنها کران و کوران وافلیجان و قربانی های این طوفان هستند ؛ این گردباد ازبین نمی‌رود باید با آن مبارزه کرد از تلفات وآسیب‌آن کاست .

خوانندهٔ عزیز ! شاید این جملات معترضهٔ که دراین دفتر دربین کلام ذکر میشود و سلسلهٔ سخن رادر بعضی موارد ازهم میگسلد خوش‌آیند شما نباشد ولی منکه بمرض درد دل گوئی مبتلایم و میخواهم نظریاتم را که واقعه بصورت‌حسبحالی است برای شما بگویم ، تاشاید روزی هم‌بکار آید نمیتوانم از گفتن گفتنیها درهر موضع خود داری نموده وشاید هم‌این بی‌مبالاتی خدای نکرده باعث رنجش خاطر شما گردد حق این بود که زحمت این کاررا ادیب بگردن می گرفت تاباتلفیق جملات وشیرینی استعارات وروانی عبارات‌از خستگی قرائت میکاست من که ادیب نیستم واز نویسندگی هم‌سر رشته ندارم ولی چه باید کرد حالا که‌شما زحمت قرائت این سطور را برخودهموار کرده اید ازخواندن بازنه‌ایستاده وعذر مرا که خود واقف براین نکات هستم انشاءالله خواهید پذیرفت

***

برای‌عملی کردن دستور العمل جشن‌راه‌را کج کرده‌وبقصدخریدن‌بقه بیکی از خیابانهای‌پرجمعیت‌شهر رسیده‌وداخل‌مغازهٔ‌میشویم ...

ادیب را از اختناق خلاصی بخشیده فریدون قیمت را پرداخته و عازم خروجیم .... ادیب که‌در جلو است از مغازه خارج شده و من نیز در شرف خارج شدن هستم .. زنی نسبتا بلند بالا . باچشم های میشی درشت و موهائی تقریبا نامنظم که‌ازبالای ابروانش نمایان است . قصد دخول دارد . باهم‌مواجه میشویم .. چند ثانیهٔ هر یك بانتظار راه دادن‌مقابل هم می ایستیم . او در کنار ایستاده من و فریدون خارج میشویم ... بوی عطر مطبوعی شامه ام را نوازش داده و یك خیالی که بسرعت برق ازخاطرم گذشته است . بر تندی ضربان قلبم میافزاید ...

نگاهی با فریدون مخفی از ادیب رد و بدل کرده و فریدون در تعاقب او داخل مغازه میشود ...

***

مهری بسن هیجده سالگی واقعا دخترقشنگی بود ، ملاحت فوق العادهٔ داشت، خودش‌هم اززیبائی خود بی اطلاع نبود ، وقتیکه جلوی آئینه می‌ایستاد، مویهایش راکه برنك زلفهای قشنك بعضی ازدختران غربی طلائی فام بود شانه میزد ، چشمهای میشی‌رنك درشتش درعین سادگی حالت رضایت ضمیر را می نمایاند . ابروان باریك واز هم دور ، گونه های قدری کشیده ، دندان‌های سفید وشفاف لب و دهان متناسب ، زیبائی چهرهٔ اورا میرساند .

نمیتوان گفت که فربه بود ، اما با کمی‌لاغری ازصحت جسم نصیب کاملی داشت .

زبان عشاق !

عشاق را زبانی خاص باشد که مقاصد خود را بهمدیگر میفهمانند و هر وسیلهٔ را برای توسعه‌و تفهیم مقاصد خود بکار برده اند که دال برحرکات و مهمترین معانی ومقاصد خودشان باشند دلدادگان همیشه بهم در خلوت نمیرسند که هرچه دردل‌دارند بگویند و درمیان جمع دیگران نیز نمیخواهند راز درون آنها فاش گردد پس زبان و وسیلهٔ خاصی لازم است که آنها را از حرف زدن بی‌نیاز کند و آخرین‌وسیلهٔ که بدان متوسل شده اند همانااانواع میوه جات است وبرای هرمیوهٔ معنی ومدلولی قائل شده‌اندوامروزدراروپاچنین مرسوم شده‌است که هرگاه دختری پدرش مهمان داشته باشد و دربین مهمانان کسی را بنظر آورد افکار خود را بوسیله نوع میوه جاتی که برابراو مینهدباو می‌فهماند باین‌ترتیب:

انگور :من‌تمام‌حرکات تو رامراقب بوده‌ومیفهمم.

موز : مشکلات زیادی درپیش داریم .

کشمش : چه موقع دومرتبه بدیدن مامیائی

سیب : مرا اذیت می کنی

خرما : باید کوشش کنی

خربوزه چیزی قبول نمی کنم

هلو : پدرم رد می کند ومادرم راضی است

ترشی‌جات : تورا دوست ندارم!

بمشترکین و نمایندگان مجله

اطاق تجارت‌در ولایات

نظر باینکه سال ششم مجله اطاق تجارت نزدیك بخاتمه است وبایستی قبوض سال هفتم‌صادر شود لذا از مشترکین و نمایندگان محترم تقاضا میشود بارسال وجه ابونمان گذشته تسویه محاسبه‌سال جاری را نموده وکارکنان اداره را ممنون سازند

طلیعهٔ انتخابات در انکلستان .

کابینهٔ که پیش از کابینه جدید وزراء فعلی در انکلستان زمامدار بود . کابینهٔ کارگری میبود . که ریاست آن را زعیم حزب کارگران مستررامزی ماکدونالد داشت ولیکن در سال ۱۹۳۱ رئیس‌حزب کارگران یك مرتبه یك نفر رئیس ملی با حرارت و حماسهٔ شد و حزب کارگر از این انقلاب فجائی تفرقهٔ در آنها حادث و لطمه به پیکر و جبههٔ انها خورد و مواجه با یك انتخاباتی شدند که دیباچه و پایان آن موضوع تنزل و سقوط لیره انکلیسی بود که میگفتند سر نوشت مارك را در سنوات بعد از جنك پیدا خواهد کرد یعنی بحد صفر تنزل می کند و این حربه را در انتخابات بر روی‌حزب کارگر کشیدند . واین‌حربه تاثیرخودرا نمود ، چه ، محافظه کاران در نتیجه دارای ٤۵۳ صندلی در پارلمان شده و صندلی های حزب کارگر به ۵۹ صندلی تنزل کرد .

اخیرا کابینهٔ بریتانیا ترمیم شد ، و مستر ماکدونالد از ریاست وزراء استعفاء داده وزمام امور را تعلیم مستر بالدوین زعیم حزب محافظه کارنموده و روزنامه های انکلیسی نیز بنای گفتگو از انتخابات آیندهٔ انکلستان گذاردند . و راجع بنتایج پیش‌بینی هائی می‌نمایند بعضی راگمان اینستکه در پایان‌امسال انتخابات انکلستان شروع شود ، و بعضی جراید مانندابزرورشروع‌انتخابات‌را دراپائیز پیش‌بینی‌می‌نماید .

هرچه در نتیجه انتخابات مزبور گفته شود چیزیکه در آن نمی‌توان شك داشت اینستکه محافظه کاران اکثریتی را که فعلا داراهستند . دارا نخواهند شد ، و اینطور که درانتخابات گذشته اکثریت را ربوده و٤ یا ۵ سال است که زمام امور را در دست گرفته اندچنین‌اکثریتی را تحصیل‌نخواهند کرد و این نه برای آن‌است که بیکاری در بریتانیاتوسعه پیدا کرد زیرا بیکاران در بریتانیا علی رغم افزایش عده‌شان کمکها و مساعدتهائیکه در انکلستان بان‌ها شده در دیگر ممالك نشده است و این راهم‌بگوئیم که این مساعدت در اثر توجه محافظه کاران‌نبوده‌است و هر انتخاب کنندهٔ این نکته را بخوبی میداند بااین مراتب انتخاب کنندکان بمحافظه کاران روی خوشی نشان نخواهند داد زیرا پروگرام آن ها خالی از هر گونه تجدیدی است و تمام هم آن‌هاصرف ابقاءوضعیت اقتصادی فعلی است و این‌همان است که اشتراکیون‌وکارگران‌انکلستان‌ازآن‌منضجر شده اند .

کارگر انکلیسی از اقتصادیات جدید بیخبر نیست و بواسطه تعلیماتیکه دائما از روسای اتحادیه های‌خودفرامیگیرند دانسته‌است که باوضعی‌بهتروخوشتر از وضع فعلی خود زندکانی کند - و علاوه براین از خدعهٔ که در انتخابات گذشته نسبت باو روا داشتند بدبین بوده ، زیرا دیدند که لیره چنان که میگفتند بحد صفر تنزل نکرد و خصم آن ها در انتخابات مجالس بلدی بخوبی معلوم کردید که نامزد های محافظه کاران در مقابل کارگران‌شکست خورده و آثار و علائمی که اکنون دیده می‌شود معلوم می دارد که حزب کارگر بدون شك دارای اکثریتی خواهند شد که برابر با اکثریتی خواهد بود که محافظه کاران بدست می آورند ، و دراین صورت آزادیخواهان‌هم بکارگران ملحق شده وکابینهٔ را تشکیل خواهند داد .

کارگران فعلا دو حزب هستند ، حزب‌کارگران اصلی که رجال آن هندرسن ولرداسنو دن و لورد باسفیلد وزعیم فعلی آن لانسبوری میباشد و بسیار حزب منظم و قوی و در تمام ممالك‌دارای شعب و فروعی است ومسلك اشتراکی دارد ،ولیکن با اعتدال زیاد و معتقد است که دولت باید بتدریج معادن را مالك شده و قیمت آن را بصاحبانش رد کند . وسپس‌باستملاك کارخانجات بزرك شروع کرده و آن را ازدست اربابان آن بگیرد ، و البته این اقدامات رامعتقد است باید بتدریج‌انجام داد . و این همان حزبی است که قبل از۱۹۳۱ مستررامزی ماکدونالد زعیم ولیدر آن بود .

اما حزب دوم حزب‌کارگران مستقل‌است که عدهٔ آن کم و کوچك است ولیکن بسیار فعال میباشند وزعیم‌آن ماکستون است ، ودر نظر محافظه کاران این‌حزب افراطی کارگران است زیرااجرای مرام اشتراکی‌را بدون تردید وتامل خواهان‌میباشد و البته اینگونه حزب افراطی در اروپا زیاد هست و کمتر مملکتی دراروپا یافت میشود که این جورحزب درآن نباشد .

ماکستون ولانسبوری دو نفر هستند که در انتخابات آیندهٔ‌انکلیس‌انتظارموفقیت‌آن‌ها میرود

داستان زن فداکار

باشوهر دیوانه خودرا مقتول ساخت « زندگی بدون او حرام است »

کتراتفاق افتاده‌است که داستانی دلخراش تراز سرگذشت « میسیز آلیوزرترود ورنون بونزر » دختر زیبا وتحصیل کرده‌انکلیسی‌وشوهراو تمام‌شده‌باشد

دوهفته قبل باداره پلیس یکی از شهرهای انکلستان خبر می‌دهند که اتومبیلی در کنار جاده مانده و صاحبان آن که زن ومردی باشند بوضع دهشتناکی دراطاق اتومبیل خوابیده ودررا ازتوی بسته‌اند . پلیس پس‌از اندکی رسیدگی دانست که‌زن ومرد مذکور خود بمیل خویش دراتومبیل نشسته و بوسیله لوله‌ای دودسوخت اتومبیل را بدرون برده وخودرا بدینطریق هلاك کرده‌اند .

جنازه‌هارا بشهر آورده وبا تشریفات قانونی بخاك سپردند واز آن تاریخ تایك هفته قبل پلیس مشغول تحقیقات بود تاآنکه اصل واقعه که بطریق ذیل‌درمحکمه عدلیه‌آفتابی شد پرده از اسرار برداشت

« موریس بونزر ۲۵ساله وخانم ۲۷ساله اش سال قبل درماه اوت عروسی کرده وچندین ماه در ممالك اروپا بخوشگذرانی مشغول‌شدند . خانم‌مذکور یاباه‌نیز بوده‌است .

طی‌نامه ای که خانم مذکور قبل‌از اقدام بخودکشی بمادر خویش نوشته می گوید «شوهرم درحال دیوانه شدن بوده و مشاعر خودرا از دست داده است .

شما ممکن است مرا دیوانه تصور کنید . شما و مادر بونزر تنها موجودی خواهید بود که بربالین ابدی ما ندبه خواهید کرد . بونزر دیگر این وضعیت را نخواهد دید ومن‌از عافیت یافتن‌او بکلی ناامید شده‌ام .

« تعجب خواهید نمود که چگونه راضی شدم « موریس » خود و مرا هلاك سازد . خوب ویا بد من روزی که خودرا بعقد او در آوردم اورا پرستیده و هرگز فکر نمی کردم که بدون او بتوانم زندگی کرد . من همیشه وفا داری را بهترین‌صفات‌دانسته‌ام . مرك‌موریس‌را نمی‌توانم‌دید.

دکتر ادیسن شاهد قضیه اظهار می دارد که مشار الیهما مدتی در اروپا به گردش مشغول بوده و بعد به این نتیجه رسیده اند که زندگی یك واقعه سراسر تلخی است از این جهة نه فقط قصد هلاکت خود کرده بلکه راضی نشدند فرزندی از خویش بجا گذارند که‌این دوران تلخ‌را ازایشان بارث بردارد .

« موریس بونزر » مشاعر خودرا از دست داده و از زندگی سیر شده بود . زنش نیز جدائی او را تحمل نمی توانست کرد . وقتی « بونزر » تکلیف خود کشی می کند مشار الیها بدون‌درنك قبول‌نموده وبطوری که‌ذکر شدخودکشی می‌نمایند.

دردفترقضاة دلیل مرك این‌دورا «خفت‌عقل» ثبت گردند .

نمایشها

پروگرام‌سینما های امشب

ایران :فیلم ناطق چهل و دوم‌خیابان
سئانس اول ۷ونیم‌بعداز ظهر
« دوم ۹ونیم« « «

پارس:فیلم‌ناطق کشتی‌بدون بندر
سئانس اول ۷ونیم بعدازظهر
« دوم ۹ونیم« « «

جهان .فیلم ناطق تارزان با محبوبه اش
سئانس اول ۸ بعدازظهر
« دوم ۱۰ « «

۵بدبان(مایاك)فیلم‌ناطق سرود آفتاب
سئانس اول ۷ونیم بعداز ظهر
« دوم ۹ونیم « «

سپه: فیلم ناطق مرد آهنین
سئانس اول ۷ بعد ازظهر
« دوم ۹ «

ملی : فیلم‌ناطق شاندوجادوگر
سئانس اول ۷ و نیم بعدازظهر
سئانس دوم ۹ و نیم «

تقویم اطلاعات

دو شنبه

نوع تاریخ	روز و ماه	سال
شمسی پارسی	۳۰ تیر	۱۳۱٤
قمری هجری	۲۰ ربیع‌الثانی	۱۳۵٤
مسیحی میلادی	۲۲ ژوئیه	۱۹۳۵
عبری سمیونیت	۲۲ تموز	۵٦۹۵

طلوع آفتاب ٤ ساعت ۵٤ دقیقه ازنصف شب
غروب آفتاب ۷ « ٦ دقیقه بعدازظهر

دواخانه های امشب

دواخانه‌هائی که‌در (شب ۳۱ تیر) مامجاری تا صبح برای رفع احتیاج اهالی محترم پایتخت برحسب تعیین تشکیلات کل نظمیه مملکتی کشیك‌دارند بقرار ذیل است

ناحیه	دواخانه	محل دواخانه
۱	مؤسسه دوائی‌شبانه سپه	میدان سپه
۲	انور	خیابان ناصریه
۳	شمالی	سپهسالار
٤	آسیا	خیابان شاه
۵	لازاریان	« امیریه
٦	طبی	کوچه‌قنات‌آباد
۷	مطیعا	بازارچه‌سعادت
۸	عمومی	امامزاده‌یحیی
۹	مرکزی	عباس‌آباد
	مروی	بازارچه‌مروی

پستهائی که فردا حرکت میکنند

شمیران - ورامین - گیلان - اصفهان -فارس یزد وکرمان

خارجه : تمام ممالك اروپا و امریکا

هوائی : جماهیر شوروی-هندوستان

بقلم‌هال‌کاین

چهارراه زندگی

ترجمه‌ر . نامور

-۱٤۲-

خاطرات گذشته

بایداقرار کنم که هنگام‌ورود بیك مؤسسه مذهبی پروتستان حس وسواس و تردیدی درمن‌ایجاد گردید وباوجود این بمحض اینکه بروی صندلی نشسته و متوجه اطرافم خود گردیدم . عده‌ای ازاطفال رامشاهده نمودم که برای خواندن سرود درآنجا اجتماع نموده بودند ومنظره آنها تردید و وسواس اولیه مرا بکلی مرتفع ساخت . آن دختر کهای ملوس وزیبا ، آن پسرهای مودب و قشنك ، صدای نازك و گیرنده آنها هنگام خواندن سرود به پیشگاه پدر آسمانی تمام فرزندان زمین بقدری روح مرا تحت تاثیر خود قرارداد که خودم را فراموش کردم . فکرم‌متوجه الیزابت گردیدوساعتی‌این‌فکردرمخیله ام‌مجسم بود که‌اونیز در ردیف این اطفال قرار گرفته و برای عبادات یومیه به آن‌جا حضور می‌یابد .

پس از خاتمه مراسم دعا اجازه خواستم بامنشی موسسه صحبت کنم و مرا باطاق وی رهنمائی کردند .

باجرأت میتوانم بگویم این شخص مردی نیکو کار وپاك فطرت بود ؛ ولی نمیدانم برایچه عالیا مرد مان نیکو کار و نیك سرشت بطوری قیافه عبوس بخود می گیرند که چون زن‌تیره بختی مانند من به آنها نگاه کند آن تلخی‌ظاهری تا اعماق روح وی تاثیر میکند چنانکه گوئی تارو پود وجود وهستی اورا از هم میگسلد !

قبلا از وی معذرت خواستم که در روز یکشنبه باعث زحمت او شده ام وپس ازآن مجدداً داستان غم انگیز خود را با سری آویخته بیان کرده و در خاتمه بیانات خود گفتم من بهمین امید واری که وضعیت تولد طفل ما نم پذیرفتن اودراین موسسه نمیشود باینجا روآورده ام .

منشی مزبور جواب داد : همین‌طور است این‌موسسه‌فقط برای چنین اطفال بوجود آمده » گفتم امید وارم که مطابق‌میل و برحسب قانونی که از طرف صاحب موسسه وضع شده هیچ سئوالی در باره هویت‌پدر و مادر طفل نخواهید نمود ، « جواب داد متاسفانه ما آن قسمت از قانون را تغییر داده ایم . قبل از اینکه طفلی را در این‌جا بپذیریم باید مادرش در یك کمیته مخصوص حاضر شود و بانها ثابت کند که اخلاق و رفتار سابق او بد نبوده بلکه پدر طفل اولاد خود را گذاشته و رفته است و بعلاوه بمحض پذیرفتن طفل اسم او را تغییر داده و اسم جدیدی برایش انتخاب می کنند تا اینکه کرد بدنامی والدینش بدامن وی ننشیند .

با هیچ بیانی نمی‌توانم کیفیت احساسات خودرا در آن دقایقی که منشی مشغول‌صحبت بود وبالحنی‌مخصوص بمن جواب‌میداد بدون اینکه خودش متوجه باشد که با آن طریقه روح وقلب‌یك موجود بشری را خورد ونابود مینماید تشریح کنم باکمال‌هیجان سؤال کردم .

گفتید درپیشگاه یك کمیته از او سئوالات می کنند ؟

همینطور است .

این کمیته هم هر سئوالی بخواهد ازمادر مینماید ؟

« بلی »

« بعد هم اسم طفل اورا عوض می کنند ؟ »

« بلی »

« آیا اسم تازه او را بمادرش می گویند ؟ »

« : خیرولی یك تکه مقوا باومیدهند که درروی‌آن نمره ترتیبی که مقابل اسم بچه دردفتر ثبت شده نوشته می‌شود بیش از آن نمی‌توانستم تحمل کنم ناگهان مانند اسپند از جای جستم خون در عروقم جریان یافت سراپا چون برك بید میلرزیدم بکلی فراموش کردم که کیستم وبرای چه مسئولی بانجا آمده‌ام فراموش کردم که زنی مفلوك بدبخت بی‌پول آواره و بی کس هستم که بامید بدست آوردن ملجائی برای طفل شیرخوار خود بانجا پناه برده‌ام باهیجان وشدتی که مخصوص یك مادر داغدیده و ازجان گذشته است اورا بباد سرزنش و ملامت گرفته گفتم:

« چنین‌موسسه راشما مؤسسه مسیحی‌میدانید وبمسیح منسوب میدارید ! زن تیره بختی را در دقایق محنت و مصیبت او مورد شکنجه قرار میدهید میخواهید پرده از روی مخفی ترین اسرار نهانی زندگانی او بردارید . اورا درمقابل یکعده مرد در مقابل یك کمیته استنطاق میکنید و روحش را باین وسیله عذاب میدهید بعد هم طفل او را از دستش میگیرید و اورا بکلی ازنظر مادرش مستور میدارید چنانکه برای مادر حکم مرده را پیدا میکند و در مقابل باین مادر یك بلیط میدهید که سرقبر بچه قرار بدهد ؟ان جا پرورشگاه است ؟ بهتر است اسم قبرستان را روی این مؤسسه بگذارید . باوجود این جسارت را باینجا رسانیده اید که کلمات مسیح را همان مسیح که بشاگردان خود گفت . اطفال کوچك را آزار ندهید ! بروی تابلو مینویسید و برسر در این مؤسسه می آویزید ...»

آه ؟ چه فایده دارد که آنچه را در آن دقایق بیخودی وهیجان برزبان آوردم اینك باز تکرار کنم .

بالاخره خواهی نخواهی برقهر وغضب وهیجان خودغلبه نمودم .

یکهفته دیگر سپری‌شد و اخاذیهای خارج از اندازه‌خانواده اولیور بقدری زندگانی را بر من سخت وطاقت فرسا نمود که روزی بمحض مشاهده اعلان پرورشگاهی در یکی از تراموا های برقی زیر زمینی مصمم شدم یکبار دیگر هم دست ویائی کنم . فکر میکردم که مدیران این مؤسسات همه جامد وبی عاطفه‌نیستند شاید درمیان آنها نیز کسانی پیدا شود که اثری از رحم وعاطفه دروجودش باشد و از نیت خیر مؤسس اصلی پیروی کند .

امروز جمعه بود : در ایام جمعه معمولا کارهای‌تاجربهودی دومقابل میشد و خانم ابراهاموبج بقدری جلیقه باطاق من آورد که روی تختخوابم را پوشانید ولی باوجود این کلاه بسر گذاشته لباس پوشیده و بسوی یتیم خانه مزبور به‌آدرسی که دراعلان دیده بودم روان شدم .

مؤسسه مزبور بفاصله ۱۵ میل در شمال شرقی لندن واقع بود ومجبور شدم مبلغی برای مخارج ایاب وذهاب خرج کنم . ولی چون بانجا رسیدم نظم وقشنگی ظاهری آنجا تا اندازه ای باطمینان خاطر من افزود ومخصوصا وقتی‌فهمیدم آن مؤسسه‌بدست زنها اداره میشود امیدواریم بیشتر شد زیرا تصور میکردم بالاخره زن بهتر از مرد میتواند بکنه احساسات و عواطف زن برسد .

چون بانجا رسیدم باسری آویخته حالتی آمیخته باخضوع وشرمساری ودر حالت خوف وامید سرگذشت خودرا بطور مجمل بیان نموده ودرخواست خودرا تجدید کرده وبرای اطمینان‌خاطر او گفتم بمحض اینکه کارمناسبی بدست آورم فورا آمده و زحمت طفل را ازسر شما کم خواهم کرد هنوز گفتار من بپایان نرسیده بود که‌رئیسه روی بمن کرده گفت

« دختر عزیزمن : اگر ما بخواهیم باشرایطی که‌شما پیشنهاد می کنید طفل در این موسسه بپذیریم طولی نخواهد کشید که نصف بچه‌های لندن‌را باین مؤسسه‌خواهندآورد ، قانون ما اینست که قبل از پذیرفتن چنین اطفال مادر طفل یك تعهد قانونی درمقابل موسسه مابنماید که هیچ حقی نسبت ببچه نداشته باشد تاوقتی که بچه بسن ۱٦ سالگی برسد ! »

اخبار داخله

اخبار خصوصی

شرفیابی بحضور ملوکانه

آقایان نمایندگان مجلس شورای ملی قبل از ظهر امروز متدرجا بقصر سعد آباد حضور بهم رسانیده و یکساعت قبل از ظهر حضور اعلیحضرت همایون شاهنشاهی تشرف حاصل نمودند

اعضای هیئت اعزامی به برلین

بطوری که اطلاع داده بودیم هیئتی مرکب از سه نفر نمایندگان وزارت مالیه ، اداره کل تجارت ووزارت امور خارجه برای مطالعات در امور تجارتی و اقتصادی و مذاکرات تجاری بین ایران و المان به برلن عزیمت خواهند کرد . هیئت مذکور مرکب خواهد بود از :-

آقای بدر معاون اداری وزارت مالیه : از طرف وزارت مالیه که سمت ریاست هیئت مزبور را دارا می باشند

آقای وثیقی معاون اداره کل تجارت : از طرف اداره تجارت

آقای انصاری رئیس اداره اقتصادیات وزارت خارجه : از طرف وزارت خارجه

و قرار است فردا از طهران بطرف برلن عزیمت نمایند

هیئت مدیره شرکت سهامی تثبیت نرخ غله

شرکت سهامی تثبیت نرخ غله که بمنظور خرید و فروش غله در ایران با سرمایه ۳۰ ملیون ریال تاسیس گردیده بود در دفتر ثبت شرکت های داخلی رسما ثبت گردیده و هیئت مدیره خود را بقرار ذیل انتخاب نموده است :

۱ - آقای میرزا کاظم خان سمیعی : رئیس هیئت مدیره
۲ - میرزا یوسفخان قره خانیانس : عضو « «
۲ - میرزا سید محمدخان پرورش: « « «
٤ - ابوالفتح خان اعتصامی : « « «
٥ - فتح الله خان فرود : « « «

و آقایان میرزا سید عبد الرحیم خان خلخالی و میرزا نصرالله خان جهانگیر بسمت مفتش شرکت انتخاب شده اند

شرکت مزبور مقدمات اولیه را تهیه و مشغول کار گردیده است .

ساختمان کارخانه قند سازی مشهد

بقرار اطلاع حاصله ساختمان کارخانه قند مشهد که از چندی قبل تحت نظر مهندسین و متخصصین شروع شده بود طبقه اول بنای آن تقریبا درشرف اتمام می باشد

بنای کارخانه مزبور در اراضی بین آبکوه وبحرآباد ساخته میشود ومقدار زمینی که زیر بنا واقع شده در حدود ٤۰۰ متر طول در ۳۸۰ متر عرض است وبنای ساختمان با این سرعتی که فعلا جلو می رود تکمیل آن برای آتیه نزدیکی پیش بینی می شود

واز طرف دیگر چون کارخانه مزبور احتیاج بچغندر خواهد داشت لذا مقداری تخم چغندر در اراضی اطراف مشهد زراعت شده است

ورود بطهران

آقای عمادالملك محسنی حکمران کرمانشاه بطهران وارد شدند

نماینده ایران درنمایشگاه باری

بقرار اطلاع حاصله آقای میرزا هادیخان سیانلو رئیس احصائیه اداره کل تجارت بسمت نمایندگی درنمایشگاه باری انتخاب و قریبا بایتالیا عزیمت خواهند کرد .

عزیمت به چك‌سلواکی

آقای پرفسور رییکا نماینده چك‌اسلواکی که سال گذشته برای حضور در کنگره فردوسی بطهران آمده بود پس از خاتمه جلسات کنگره برای تکمیل زبان فارسی درطهران متوقف بوده وبه اصفهان و شیراز و تخت جمشید برای معاینه آثار باستانی گردش و دیروز از طهران حرکت و بسمت چك‌اسلواکی وطن خود عزیمت نمودند ایشان در مدت توقف خود در ایران چندین کنفرانس راجع به ادبیات و زبان ایران در دانشسرای عالی وانجمن ادبی ایراد و با احساسات خوب و خاطرات شیرین ایران را ترك نمودند

مجلس تذکر

عصر دیروز مجلس تذکری بیاد مرحوم محمود آقا ظهیرالدینی که خبر فوت اورا درهمین شماره صفحه اول نشر داده ایم ، درمنزل آن مرحوم منعقد بوده و جمعی از دوستان و رفقای آن مرحوم در مجلس مزبور حضور داشته وباظهار تاسف ازفقدان این جوان صنعتگر وهنرمند متاثر وباتسلیت بخانواده واطفال او مجلس مذکور خاتمه پذیرفت

ولایات

خوبی محصول گیلان

رشت - امسال محصول گیلان کلیه و مخصوصا توتون فوق العاده خوب و رضایت بخش بوده است

شدت گرما

گرگان - دوروزاست حرارت هوا زیاد شده

پیشرفت تغییر کلاه

سبزوار - تغییر کلاه بسرعت در جریان و مقدار زیادی ازطهران و مشهد خواسته شده وبی دربی وارد و مردم باخوشوقتی زیادی کلاه سابق خودرا تغییر می دهند .

جشن تبدیل کلاه درقم

قم - در اثر مسرت و خشنودی عامه از تغییر کلاه و بعلت اینکه از کلاه سابق هم اثری نیست مجلس جشنی با شکوه در باغ جلالیه ازطرف یکی از تجار درجه اول قم موسوم بحاجی محمدحسین یزدی منعقد وپس ازنطقهای جالب توجهی مجلس باهلهله و شادی خاتمه یافت

جشن کلاه در زنجان

زنجان - روز ۲۹ تیر درمنزل یکی ازتجار مجلس جشنی راجع بتغییر کلاه منعقد واهالی کلیه درآن جشن شرکت وبانهایت شادی و مسرت مجلس خاتمه یافت .

شورای عالی طبی در تبریز

تبریز - شورای عالی طبی تبریز که محل سابق آن دراثر سیل پارسال خراب شده بوداخیرا محل خیلی مناسب وخوبی تهیه وتمام اطباء داخلی و خارجی حضور یافته و کنفرانسهای مشروحی راجع بامور صحی ومعالجه مرضای فقیر ایراد وتعیین هیئت رئیسه بامروز موکول گردید

مسافرت پیش آهنگان مازندران

آمل - ۳۰ نفر پیش آهنگان بابل برای دادن نمایشات مختلفه پیش آهنگی به آمل آمده و چون در آمل پیش آهنگی ندارد نمایشات پیش آهنگان بابل که عبارت از عملیات مختلفه وبازی های در آب بود فوق العاده جلب توجه عموم را نموده و آملی ها هم در صدد برآمده اند که تشکیلات پیش آهنگی بدهند

گردش علمی

طبق رایرت واصله ازشیراز شاگردان دانش سرای شیراز درتحت سرپرستی آقای تربتی رئیس دانشسرا وچند نفر ازدبیران دانشسرا برای تحقیقات و تتبعات علمی بمنصورآباد عزیمت نموده اند وپس از توقف چند روز که درخلال آن مطالعات علمی بعمل می آورند بشیراز بازگشت خواهند نمود

شاگردان اول کلاسهای دبیرستان شاه‌رضا

ازمشهد اطلاع می دهند : امتحانات دبیرستان شاه رضا در مشهد کاملا خاتمه یافته است ومحصلینی که درهر کلاس شاگرد اول شده اند بقرار ذیل می باشند .

کلاس اول :	پاشنه طلا بامعدل	۱۷٫۳
« دوم :	وحشوری «	۱٦٫۲
« سوم :	سمیعی «	۱۸٫۲
« چهارم :	نجفی «	۱٥٫۱
« پنجم :	بخششی «	۱۸٫٤
« ششم :	ثابتی «	۱٦٫۸٥

خسارات سیل جوین

چنانچه خوانندگان اطلاع دارند در ۱۷ و ۲۰ خرداد در جوین سیل مفصلی آمده که ما تفصیل آن را برای خوانندگان انتشار داده بودیم . اینك بقراریکه ازجوین اطلاع می دهند خسارات وارده ازسیل مزبور بقرار ذیل بوده است.

قلعهٔ کفت را بکلی با خاك یکسان نموده و بیش از ۲۰ خانوار در جغنای و کفت از هستی ساقط و دویست هزار ریال به رعایا خسارت وارد کرده است

تصادم با اتومبیل

مقارن ساعت ۱۲ ظهر امروز یك دستگاه اتوبوس شهری که ازمیدان سپه بسمت خیابان پهلوی میرفته درخیابان سپه مقابل پستخانه بایکنفر مامور بلدیه که مشغول تنظیفات لازمه بوده است تصادم نموده و کمی پای مشارالیه مجروح گردیده است شخص مجروح را فورا برای معالجه بمریضخانه حمل نمودند

خبر حادثهٔ اتومبیل

دردو شمارهٔ پیش خبری راجع به برگشتن اتومبیل در فیروزکوه در اخبار ولایات نشر شده بود ، و اینك بطوریکه اطلاع یافته ایم چنین حادثهٔ بتازگی درفیروزکوه اتفاق نیفتاده است .

مجله آئین ورزش

حاوی : مقالات سودمند واخبار و قوانین و قهرمانان ورزش دنیا وایران اشعار قهرمانی مسابقات کوناکون - گذارش جشن های یکماهه مرکز و ولایات کراور های متعدد و بسیاری دیگر روز اول مرداد منتشر خواهد شد

طرفداران فوتبال و فوتبالیستهای طهران را بشرکت در مسابقه جدید « راجع بتیم قهرمان طهران دعوت مینمائیم دفتر مجله آئین ورزش

از جراید امروز

ایران :

صلح اروپا ووسائل نگاهداری آن

.. سیاست عمومی فرانسه از سال ۱۹۱۹ تا سال ۱۹۳٤ در یك جمله خلاصه می شود ازین قرار : « بدون امنیت خلع سلاح معنی ندارد »

از ۱۹۱۹ باینطرف یك فکر عمومی برای تامین صلح اروپا در همه جا وجود داشت طریقه سیاسی قبل از جنك ، یعنی طریقه اتحاد چنددولت در مقابل دول دیگر که موجد حوادث ۱۹۱٤-۱۹۱۸ گردید - فرانسه پس از جنك بفکر افتاد که بواسطه قراردادهای ناحیه ای یك وحدت اروپائی ایجاد کند زیرا بطوریکه مسیو پیرلاوال عقیده دارد سیستم قدیمی یکدسته از دول را در مقابل دسته دیگر وا میداشت بعلاوه فرانسه معتقد بوده است که صلح بدون امنیت صورت پذیر نیست -

تیتولسکو که باوضاع سیاست آشنائی کامل دارد معتقد است که قرار دادهای ناحیه ای ممکن است بصلح عمومی منجر شود -

لیتوینوف نیز در ژنو اظهار داشت که صلح اروپا غیر قابل تقسیم است -

وقتی قرار دادهای عمومی بنتیجهٔ نرسیدمی توان امیدوار بود که قرار دادهای ناحیه ای اقلا بتواند حدی برای تسلیحات عمومی ایجاد کرده تخفیفی در مسابقه تجهیزات بدهد -

کوشش :

اوضاع آلمان

دو ماه قبل بود که ژولیوس استریشر که یکی از نازیهای افراطی معروف آلمان بوده و یك روزنامه ضد یهودی بنام (استورمر) را اداره مینماید نطقی ایراد کرده و میگوید : « اگر موضوع نژادی حل و تصفیه نمی شد مبارزه وفدا نمودن خون ما بدون نتیجه بود .

همین شخص دردنبالهٔ نطق خود راجع بطرز وفشار با کانولیکها میگفت « کدام یك از ما حاضر نیست که احترام روحانیون حقیقی را مرعی بدارد ؟ ولی نباید متوقع باشند که به کشیشهائی احترام بگذاریم که باما می جنگند »

« میگویند تمام کینه »ای که آلمان جدید نسبت به یهودیها درقلوب افراد این مملکت بوجود آورده درمن جمع شده است آری این موضوع حقیقت دارد یکی از یهودی ها روزی نوشته بود که کلیمیان مسیحیان را دشمن میدارند - برای اینکه باید باآن ها خصومت داشته باشند ، من میگویم که ما آلمانها یهودیان را دشمن میداریم زیرا باید نسبت بان ها خصومت داشته باشیم واگر آن ها را دشمن ندانیم آلمانی نیستیم »

از ژورنال دوتهران

سیاحت درایران

تاسیس اداره جلب سیاحان که بعضویت اشخاص مطلع و خبره شده است امروزه برای ایران بسیار مفید است . عدهٔ مسافرین خارجی که بمملکت ما می آیند روز بروز زیاد میشود . دو ماه قبل بود که عدهٔ فرانسوی بایران آمده و اثار تخت جمشید و اصفهان و نقاط دیگررا دیدن نمودندپس از انها دسته امریکائی ها بایران امده و اینك نیز عده اروپائی در این سر زمین مشغول سیاحتند . موقعیت ایران برای جلب سیاحان خوبست . امنیت کامل حکمفرما است اراضی وسیع قابل کشت برای آبادانی مهیا وکارهای بزرك که هزاران نفررا بکار مشغول می دارد در جریان است بیکاری وجود ندارد وخلاصهٔ کلام کشور ما سر زمینی است که مورد توجه خارجیان می باشد .

سابقا جزچند مهمانخانه ناقص درتهران وسائل دیگری برای سکونت دادن سیاحان وجود نداشت و امروزه در تهران عدهٔ مهمانخانه وجود دارد که بعضی از انها مانند مهمانخانه فردوسی دارای وسائل راحتی است اما در سواحل بحر خزر و مازندران هتل های خوبی ساخته شده که دست کمی ازمهمانخانه های خارجه ندارد . مازندران و آن مناظر دلکش و کوه ها و جنگلهای سبز وخرم و دره های زیبا وبندرگاه های قشنك آن جلب توجه سیاحان و مسافرین را می کند و خوشبختانه مهمان خانه های عالی درآنجا برپا گردیده مثلا درچالوس که تابندر نوشهر (دهنو) سه چهار کیلومتر فاصله دارد هتلی ساخته اند که مانند آن در تهران هم وجود ندارد . درسخت سر که امروز رام سر نام دارد مؤسسه ساناتوریوم وآب معدنی بانمام وسائل راحتی ساخته شده و در شاهی (علی آباد ساق) که دهکده چرك و محقری بیش نبود امروز شهر زیبائی شده و ساختمان‌های قشنك دارد وسائل سکونت وراحتی مسافرین کاملا فراهم است

موضوع مهم اینست که عملا درظرف چندین ساعت می توان ازتهران بمازندران رفت وجاده صاف ازمیان کوه وجنگل ومناظر طبیعی می گذرد ومسافر رابسرور ودر همان حال شگفتی می اندازد زیرا هنوز جاده های قاطر رو وخطرناك ۱۵ سال قبل از یادمردم نرفته است

بااین سهولتی که برای مسافرت وسیاحت بمازندران و کنار دریای خزر موجود است و نقشه هائی که برای ساختن هتلهای خوب وجلب سیاحان درنظر میباشد طولی نخواهد کشید که هزاران نفر سیاح بسرزمین ایران مسافرت کرده واز صفای طبیعی ومناظر زیبای این کشور بهره‌مند خواهندشد

داد و ستد

قیمت سهام

قیمت سهام نفت جنوب	۳ لیره
قیمت سهام بانك شاهی	۱۳ لیره و ۳ هشتم
قیمت سهام شرکت تجارتی ایران در بازار	
هر سهم ۳۵۰ ریالی خرید ۳۷۵ فروش ۳۸۰	
مظنه طلا	۱۱-۰-۷ لیره
مظنه نقره هرانس	۳۰ پنس و ۳ شانزدهم

نرخ اسعار خارجه در بازار

نرخ اسعار خارجه در بازار از صبح تا سه بعدازظهر امروز بقرار ذیل بوده است:

	خرید	فروش
یك پوند انگلیسی	۸۹	۸۹٫۵۰ ریال
یك دولار امریکا	۱۷٫۷۵ «	۱۸٫ «
صد فرانك فرانسه	۱۲۰ «	۱۲۱ «

***

بانك شاهی اسعار خارجی را از اول صبح امروز تا آخر وقت بقرار ذیل میفروخت :

	فروش
یك پوند انگلیسی	۹۰٫ ریال
یك دولار امریکا	۱۸٫۲۲ «
صد فرانك فرانسه	۱۲۱٫٦٥ «
صد روپیه	٦۷۹٫۲٥ «
صد لیر ایتالی	۱٥۱٫ «
صد فرانك سویس	٥۹۸٫۸۰ «
صد مارك آلمانی	۷٤۰٫۷٥ «
صد بلگا	۳۱۰٫۱٥ «
یك دینار عراق	۹۰٫۱٥ «

نرخ اسعار مزبور دربانك شاهی امروزرا کد و عادی بوده است .

بانك شاهی اسعار خارجه را با تفاوت صدی یك ابتیاع مینمود

قالی باب خارجه

درتاریخ ۲٦ تیرماه جاری از عراق اطلاع میدهند : -

دراین هفته بعلت تنزل تصدیق صدور معاملات عمده‌ای بعمل نیامده وخریدوفروش فرش خیلی جزئی بود فقط روز گذشته مختصر جنبشی نموده وداد-وستدی شد

مظنه‌جات بقرارذیل است

نخفرنك جنس اول	۱٤۰ ریال
« « دوم	۱۲٥ «
« « سوم	۱۱۰ «

(مشك آباد) زمینه این فرش خیلی کم است ودراین هفته نیز معاملاتی بعمل نیامده

هزاران مدل قلم کار اصفهان

انواع و اقسام برای هر مصرفی که بخواهید تهیه شده مرکز فروش جزئی و کلی مغازه امتعه وطن لاله‌زارجنب کافه لاله‌زار نمره اعلان ۳٤٥

خط آهن جدید بغداد

خط آهن جدیدی درعراق کشیده میشود که بخطوط اروپا متصل خواهد شد

بغداد ۲۱ — در نتیجه قرار دادی که دولت عراق با هیئت مدیره یك شرکت که ریاست آنرا لرد کلن کونور عهده دار میباشد بسته است یك خط آهن جدیدی در عراق کشیده خواهد شد که بخطوط اروپا وصل میشود . این راه آهن برای حمل نفت بمدیترانه است ولی بغداد را باراه آهن تورس و اسلامبول متصل میکند . اگرچه این شرکت باسم یك شرکت نفت انگلیسی مشهور است ولی چهل در صد اسهام سرمایه متعلق بالمانها - ۳٦ در صد بایتالیائیها و بقیه میان انگلیسها و فرانسوی ها و سویسی‌ها تقسیم شده است .

نفوس مملکت ایتالیا

رم ۲۱ - برطبق احصائیه های رسمی جمعیت مملکت درتاریخ ۳۰ ژوئن گذشته به ۴۳٫۲۸۴٫۰۰۰ نفر نفوس رسیده است

ترمیم کابینه یونان

آتن ۲۱ - کابینه ترمیم یافته جدید مخصوصا شامل اشخاص ذیل است تسالداریس رئیس الوزراء ژنرال گندیلیس معاون ریاست وزراء وزیر جنك - ماکسیموس وزیر خارجه

محافل سیاسی کابینه جدید را بیشتر از کابینه پیش متمایل براست میدانند و ترمیم کابینه بموفقیت طرفداران سلطنت انجام گرفته است

مراجعت از مسافرت دریائی

توکیو ۲۲ - یکدسته از بحریه ژاپون تحت فرماندهی امیرال کامه سابورو که برای تربیت دریا نوردی مدت پنج ماه دردریای جنوب بوده و مسافت ۲۱ هزار میل را پیموده دیروز بژاپون بر گشته ومیان صدو هشتاد وشش نفر که روی کشتی ها بوده اند سه شاهزاده بوده که یکی از آنها نوه آمیرال یرنس فوشیمی رئیس ستادکل بحریه میباشد

دسته مزبور ۲۰ فوریه از یوکوهاما حرکت وبفرمز وفیلیپین وسیام وسنگاپور واسترالیا وهاوائی واکاساوارا مسافرت کرده اند .

پروگرام مسابقه های شنا کانون ورزش ایران

پروگرام مسابقه های شناوری کانون ورزش ایران که درنیمه دوم شهریور ۱۳۱٤ شروع خواهد شد بقرار ذیل است

۱ - ٥۰ متری آزاد
۲ - ٥۰ متری ازپشت
۳ - ۱۰۰ متری آزاد
٤ - ۲۰۰ متری براس
٥ - ٤۰۰ متری آزاد
٦ - ۱۰۰۰ متری آزاد
۷ - ۲۰ متری برای نجات غریق (وزن به ٥٥ کیلو)
۸ - زیرآبی .

شرکت کنندگان دراین مسابقه ها می‌توانند خود را حاضر برای مسابقه نمایند

از شرکت کننده‌کان تقاضا می‌شود آدرس و اسم خود را بدفتر کانون ورزش ایران (خیابان نادری کوچه شیروانی منزل محسنین) برای ثبت بفرستند تعیین محل شناوری را در اوان شهریور به تمام شرکت کنندگان اطلاع خواهیم داد

مسابقه های تنیس

مسابقه های تنیس یك نفری و دونفری هم در اوایل شهریور شروع خواهد شد

به برندگان اول ودوم و سوم جوائزی داده میشود

مسابقه های ورزش و اعطاء جوائز

از کرمانشاه اطلاع می‌دهند برحسب دعوتی که ازطرف سرهنك عطا پور رئیس انجمن تربیت بدنی بعمل آمده بود روز جمعهٔ ششم تیر ماه ۱۳۱٤ ساعت ٥ بعد از ظهر مسابقه های دو ، دوچرخه‌سواری و فوتبال در میدان تعلیمات دانگشا بعمل آمده در این جشن حکمران و فرمانده تیپ وکلیهٔ روساء ادارات دولتی و عموم اعضاء انجمن تربیت بدنی و تمام معاریف و قریب بیست هزار نفر از اهالی حضور داشتند .

عملیات شرکت کنندگان از هر حیث قابل تمجید و ما به امید واری بود در تمام مدت مسابقه آقای سرهنك عطاپور وسایر اعضاء انجمن از مدعوین با کمال گشاده روئی پذیرائی می کردند مسابقهٔ فوتبال بنفع لباس سیاهان یك برهبج خاتمه یافت درمسابقه دو غلامعلیخان قهری و حبیب الله خان نامئی محصلین دبیرستان نظام اول و دوم شدند در مسابقهٔ دوچرخه مسیو هرایر میکانیسین اول و آقا ناصر اشرفی محصل دبیرستان نظام باداشتن رکورد دوم و داریوش خان پالیزی محصل دبستان هدایت سوم شدند در خاتمه بازی جوائز بوسیلهٔ حکمران و فرمانده تیپ بترتیب ذیل توزیع گردید ببرنده اول مسابقه دویك گلدان نقره و بدومی یکساعت اعطاء گردیده ببرنده اول مسابقه دوچرخه سواری پانزده تومان و بدومی ده تومان و بسومی پنج تومان داده شد آقا ناصر اشرفی و داریوش خان جایزه نقدی خود رابانجمن تقدیم نمودند و مقرر شد که در مقابل بانان مدال مرحمت شود .

چیزی که در این مسابقه بیشتر فرح‌بخش و قابل تمجید بود شرکت عدهٔ از اعضای ادارات و کسبه بود که باکمال عشق و شهامت برای ربودن گوی سبقت در کوشش بودند

درخارجه

مناسبات پیش آهنگهای ژاپون وامریکا

توکیو ۲۲ — برای نشان دادن دوست و اتحاد میان انجمن پیش آهنگهای ژاپون و امریکا کنت یوشی نوری فوتا را رئیس هیئت مدیره اتحادیه پیش آهنگهای ژاپون یك کلدان قشنك برای هربرت هوور رئیس انجمن پیش آهنگهای امریکا می‌فرستد این کلدان را چهارنفر نماینده پیش آهنگهای ژاپون در ۲۹ ژوئیه بامریکا می‌برند که در جلسه عمومی ده روزه انجمن پیش آهنگهای امریکا که در ۲۲ اوت شروع می‌شود حضور بهم‌رسانند

تجزیه حقوق سرمایه داران در روسیه

مسکو ۲۱ - کمیته اجرائیه مرکزی تصمیم اتخاذ نموده است که موسسات و تشکیلات دولتی باید بمؤسسات تعاونی سرمایه و ذخایر ساختمانی و غیره را که بی جهت ضبط نموده اند مسترد دارند . مقصود از امریه ایکه صادر شده اینست که حقوق مالکیت مؤسسات تعاونی را که سابقا از طرف ادارات مورد سوء استفاده بوده تقویت نمایند از طرف دیگر منظور از صدور امریه این بوده است که صراحتا حقوق دولت را ازحقوق اعضای شرکتهای تعاونی که در واقع تقریبا از سرمایه داران محسوب میشوند مجزا نمایند .

مثلا اغلب اتفاق میافتاد که موسسات بزرك دولتی خانهائی را که از طرف شرکتهای تعاونی ساختمان بنا شده بود ضبط مینمود وآنها را از حقوق خود محروم مینمودند .

از عصر دیروز تا ظهر امروز — درجه حرارت

اوقات		سانتی گراد	فارنهایت
ساعت	٦ عصر	۳٥ درجه بالاصفر	۹٥ بالای صفر
ساعت	۱۲ «	۳۰ « بالای صفر	۸٦ «
ساعت	٦ صبح	۳۰ « بالای صفر	۸٦ «
ساعت	۹ صبح	۳٥ « بالای صفر	۹٥ «
ساعت	۱۲ ظهر	۳۸ « بالای صفر	۱۰۰ «

گذارش مهم جهان

قیافه جنگ

بین ایتالیا وحبشه

همانطور که درچند شمارهٔ پیش گفته بودیم قضیه اختلاف ایتالیا و حبشه تمام‌قضایای مهم سیاسی اروپا را تحت الشعاع خود قرار داده و امروز از میان تمام یادداشت‌های تقدیمی بجامعهٔ ملل‌ومراسلات متبادله بین ایتالیا و حبشه ، و تمام مذاکرات و گفتگوهائی که در رم ، ژنو ، لاهه ، آدیس‌آبابا لندن و پاریس بعمل آمده ، و از میان تودهٔ‌متراکم نسخ این یادداشت‌ها ، و مذاکرات و اخباری که در ظرف مدت هفت ماه متناوبا و متوالیا واصل گردیده‌است ، قیافه‌وحشتناک جنگ نمو دارمی‌شود.

در حقیقت نه کمسیون آشتی در لاهه‌توانست از شدت اختلاف بین ایتالیا و حبشه بکاهد ، و نه احتمال داده می‌شود که جلسه شور ای جامعه ملل که قرار است هفته آینده در ژنو تشکیل شود بتواند آبی بر آتش اختلاف مزبور بپاشد و از بر افروخته گی شعله های مهیب‌آن در هوای گرم افریقای شرقی جلو گیری کند.

قائد فاشیست می گوید : « فکر و اندیشه من در بارهٔ ایتالیا همانست که پیشینیان انگلیسی برای استقرار امپراطوری انگلیسی کردند .. و آن فکروانديشه بطوریکه‌تاریخ‌قبل‌ازجنگ برای‌ماحکایت‌میکند فکر ایجاد مستعمرات میباشد و ایتالیا همین فکر و اندیشه را دارد و پیشوای او مطمئن است که می تواند ارادهٔ خود را بموقع عمل بگذارد » و همین فکر است که زمامداران لندن را فوق العاده نگران ساخته و معتقدند که **جنگ بین ایتالیا و حبشه ناگزیر بوقوع خواهد پیوست »**

همان طوریکه در قاهره پایتخت کشورمصر ودر سودان یعنی **همسایگان شمالی حبشه‌عموما معتقدند که جنگ حتمی است** اعتقاد عمومی آنجا بحتمی بودن جنگ بیشتر قابل اعتماد است‌تا عقایدی که در پایتختهای اروپا ابراز میشود زیراآنها از نزدیك جریان تجهیزات جنگی را در مشرق و شمال خود دیده ودر آنجا میتوان از موثقترین‌منابع اطلاع بهمرساند که **تاکنون یکصد و بیستهزار سرباز ایتالیائی از کانال سوئز که بحرالروم را بدریای احمر متصل میکند عبور نموده وانتظار عبور ده‌هزارنفرسربازدیگررادارند** ودر مصر است که انتظار ورود پنج فوج سربازان انگلستان را که‌ازانگلیس وهندوستان وارد خواهندشد داشته و تدارکات قشونی مصر را که بطرز شدیدی ادامه دارد از نزدیك می‌بینند ما اگر برای جنگ قافلهٔ بتوانیم درذهن خود تصویر کنیم تجسم همین تجهیزات واقدامات سریع مقدماتی است که‌وقتی‌ضمیمه بیانات هیلاسلاسی امپراطور حبشه وسنیور موسولینی رئیس‌الوزرای ایتالیا بشود ، قیافهٔ وحشتناك جنگ را مجسم می نکریم که درافریقای شرقی شروع بخود نمائی نموده است.

پادشاه حبشه خطاب به‌اعیان ملت خودنموده ومیگوید : « حبشه مصمم است درمقابل حملات‌خارجی ایستادگی کند » واحساسات آنها را بااظهار فداکاری خود بهیجان آورده و صریحا اظهار می دارد که : « در مقابل متعرض ایستادگی کنید ، شاه شما میان شما خواهد بود و اگر لازم باشد از ریختن‌خون‌خود هم درراه استقلال‌حبشه دریغ نخواهد کرد .. » بنا براین‌همانطوریکه قائدفاشیست مطمئن باجرای اراده خود می‌باشد که‌اراضی حبشه را بدون اشغال آرتشی (قشونی) بیفایده میدانند .

حبشه هم از زبان امپراطور خود می گوید **که : اگر سربازان ایتالی از سرحد حبشه عبور نمایند حبشه بفوریت وارد جنگ خواهد شد ..** » و در همان حال بجامعه ملل هم رجوع خواهد کرد .

از تمام این اخبار و اوضاع و احوالی که در پیرامون این وقایع وجود دارد ، ما خوب می توانیم ظهور قیافه جنگ را در افریقای شرقی‌تماشا کرده و احتمال وقوع آن را بدهیم ، مگر آنکه یك وقایع غیرمنتظرهٔ باعث شود که یاایتالیا ازتصمیم خودفرود آید ویاآنکه حبشه تسلیم گردد ، وهردوی این واقعه فعلا بعید بنظر میرسد

روابط حسنه بین ایران وشامات

اظهارات کمسیر عالی فرانسه در شامات

مارسی ۲۱ - کمیسر عالی فرانسه درشامات گت‌دومارتل با کشتی شامپولیون وارد مارسی شد. کمیسر عالی از ایام مرخصی خود استفاده خواهد نمود تااینکه مسائل اقتصادی مورد علاقه شرق‌نزدیك رابا دولت فرانسه تحت شور ومداقه قرار دهد گت دومارتل بنماینده آژانس هاواس اظهار داشته که وضعیت داخلی شامات و لبنان فعلا قرین بسکونت می باشد .

او روابط حسنه موجوده میان ترکیه -عراق وایران را خاطر نشان نمود .

کمیسرعالی اخیرا عبور نوری پاشا وزیر خارجه عراق از بیروت که بژنو مسافرت باعث شد که طرحهای موقت میان دو کشور برای پائیز آینده ریخته شود

آژانس پارس ۳۰ تیرماه ۱۳۱۴

جنگ میان ایتالیا وحبشه حتمی است

حبشی ها مغرور و جامعه ملل رانگهبان و دولت انگلستان را مساعد خود می دانند

ایتالیا سیزده هزار تون غله خریده است

رم ۲۲ - روزنامه پوپولودیروما عقیده‌دارد که زد و خورد میان ایتالیا و حبشه حتمی وپیدا کردن راه‌حل وآشتی غیر ممکن است حبشه حاضر نیست که در هیچ قسمت تسلیم شود ودلائل‌آن‌بقرار ذیل است :

۱ - در نتیجه جنك « آوا » که درآن حبشیها ایتالیائیهارا مغلوب‌ساخته‌اند مردم‌حبشه‌پرازغرور وتکبر شده‌اند

۲ - حبشه جامعه‌ملل را نگاهبان‌خود میداند

۳ - مهمترین دلیل کمك انگلستان‌است . تا وقتی که‌حبشه انگلستان‌را پشتیبان خودمیداندحاضرنیست سرفرود بیاورد

٤ - امپراطور ناچار است که عقیده رؤسای ایالات‌مملکت واحساسات ملی‌را در نظر بگیرد

صوفیه ۲۲- دولت‌ایتالیا مقدار سیزده هزار تن غله برای افریقای‌شرقی خریداری کرده است

تفتیش از تجارت اسلحه

کارخانه های‌اسلحه سازی وبانکها رادرامریکا تفتیش میکنند

واشنگتن ۲۲ - رئیس کمسیون تفتیش سنا راجع بتجارت اسلحه اشعار داشته که ۲۰ نفرمامور از طرف کمسیون برای تفتیش دقیق فعالیت کار خانه های اسلحه وبانکها نامزد میکردند تا ان وسیله‌روابط احتمالی مؤسسات‌فوق‌را باایتالیا وحبشه کشف نمایند .

توجه باختلاف حبشه و ایتالیا

جراید پاریس هم‌اظهار نگرانی‌میکنند- نطق پادشاه حبشه در رم بانظر جدی تلقی شده و میتوان تصور کردکه روابط سیاسی‌قطع‌گردیده

پاریس ۲۲ - روزنامه ها کماکان تحول و جریان اختلاف بین ایتالی و حبشه را مورد توجه و دقت خود قرار داده ونکته مهم اینست که روزنامه های فرانسه وضعیت را با نظر بیطرفانه و حقیقت بین مطلقی موردتدقیق قرار میدهند . هرچند جراید اظهار بیم‌ونگرانی میکنند معذالك رویه کلیه‌روزنامها متوجه این قضیه است که فرانسه باید از هراقدامی که بدوستی با انگلیس و یا ایتالی مضرباشد دوری و اجتناب ورزد .

روزنامه اکودوپاری مینویسد دوستی ومودت با انگلیس را از دست دادن اقدام‌سفیهانه‌ای میباشد و کمك ومساعدت ما با ایتالی نیز باید با موقعیت ما در جامعه ملل که سیاست امنیت اجتماعی ما برروی آن قرار گرفته وفق بدهد .

روزنامه اردر از اینکه موسولینی خیال دارد بموضوع حبشه خود را مشغول نماید اظهار تاسف میکند و مینویسد » هنگامیکه آلمان مشغول حملات سخت سیاسی است نظریه موسولینی که نمیخواهد در اروپا ضعیف بشود شایان ستایش است ولی موسولینی میتواند مطمئن باشد که در موقع مبارزه آلمان هر گونه کوشش ومساعی را بکار خواهد برد برای‌اینکه باشکالات او بیفزاید »

مخبر پتی پاریزین در رم مخصوصا تذکر میدهد که « خطابه نکوس ازطرف محافل ایتالیا با نظر خیلی جدی تلقی شده است مشار الیه میگوید که خطابه مزبور خیلی بیش از آن‌خصومت آمیز بوده که متن منتشر شده آن نشان نمیدهد . در این صورت **ممکن است تصور نمود که روابط سیاسی ازاین لحاظ بعدقطع‌گردیده است** ولی قطع روابط‌خود مستلزم جنك وباهمچنین اعلام رسمی جنك نمیباشد . محافل ایتالیا امکان اجرای میثاق جامعه‌ملل ویا قرار داد سه‌گانه ۱۹۰۶ را در نظر میگیرند .

جلوگیری ازحمام رفتن یهودیها

یهودیها چون ساعات فراغت و تفریح نازیهارامغشوش کرده بودند آنها را از رفتن بموسسات‌استحمام منع کرده اند

استتین ۲۲- بادیه آستتین یهودیها را از رفتن بموسسات حمام منع نموده است . اعلامیه ای که باین مناسبت منتشر گردیده اشعار می‌داردا‌خیرا ساعات فراغت و تفریح رفقای ما بر اثر رویه‌تحریك آمیز یهودیها مغشوش شده بود مخصوصا زن های مو خرمائی و دختران جوان آلمانی‌بواسطه‌رفتاریهودی هابحدی درعذاب‌وزحمت بودند که صاحب‌حمام‌بدفعات مجبور شده بود مداخله نماید.

مسافرین خارجی مخصوصا سوئدی ها از عده زیاد یهودیها در مؤسسات حمام متعجب شده بودند.

برلن ۲۲ - مناظرهٔ نظمی که هفته گذشته در « کورفورستندام » مشاهده گردید متروك و مشتریان یهودی از آمدن به مهتابی کافه ها خود داری نموده و همچنین از دسته هائی که با بیرقها گردش میکردند و یهودیان را متهم می نمودند که نژاد آلمان را لکه‌دار کرده‌اند جلو گیری‌بعمل آمد.

ولیکن جنبش بر ضد نژاد ثانی درمحلات دیگر ادامه دارد و برای سینما های ایالات ازفیلم سوئدی ضد نژاد ثانی موسوم «بیترسن وبندر» کپی های زیادی برداشته اند و نمایش‌آن را از مالیات معاف نمودند.

اظهارات رئیس نظمیه جدید برلن

برعلیه‌یهود- اقدامات برضد کاتولیکهای سیاسی

برلن ۲۱ - گنت‌فن هلدورف رئیس‌نظمیه جدید برلن بمخبر فلکیشرباوباختر اظهار نموده‌است علاقه برمبارزه ضد محافل منورالفکر یهودی وظیفه رئیس نظمیه‌نیز شامل مبارزاتی برعلیه محافل‌مرتجعین و کمونیستها وهمچنین‌برضد اقدامات‌کاتولیکهای‌سیاسی می‌شود درتمام این مراحل یك همکاری بسیار دقیق وجدی باید بین نظمیه و ریاست نواحی ناسیونال سوسیالیست برلن وبلدیه برقرار باشددرپایتخت‌آلمان که ناسیونال سوسیالیسم آنرا فتح‌نموده جائی که پیشوای آلمان درآن کار میکند وجایگاه وزارتخانها درآنست باتماس نزدیك باسایر دستجات می‌توان‌در آنجا کار کرد

گنت‌فن‌هلدورف تائید کرد که بعضی محافل یهودی علنا یك تفرعن و خودستائی تحریك آمیزی ابراز داشته و در موارد مختلفه از مهمان نوازی که آلمان بانها اعطاء نموده زیاده روی‌می کنند

قرائت اعلامیه‌ونظریات پاپ

مخالفت باقانون تعقیم

برلن ۲۲ - کشیشهای کاتولیك در همه کلیسا های کاتولیك آلمان اعلامیه ای خوانده اند که در آن نظریات واتیکان راجع بقوانین کلیسا ومخالفت باقانون مقطوع النسل کردن ویرویاکاند ضدتشکیلات کاتولیك در روز نامه های آلمان ذکر گردیده‌است اداره تامینات اطلاع داشت که اعلامیه مزبور خوانده خواهد شد ولی مداخله نکرده است

سربازان انگلیس درضیافت کورینك

پذیرائی از هیئت نمایندگان سربازان‌انگلیس در آلمان

مونیخ ۲۲ هیئت نمایندگان سربازان‌سابق انگلیس‌تاج گلی سر قبر مقتوان جنك گذارده و بعدابخانه « برون » که اولین‌قلعه ناسیونال‌سوسیالیسم در آلمان بوده رفته و خانه مزبور را دیدن نموده اند .

برشتس‌گادن ۲۱ - ژنرال کورینك و خانم مشارالیه هیئت نمایندگان سربازان سابق انگلیس را در دهکده خودشان برشتس‌گادن پذیرائی نموده‌اند وزیر هوا نوردی آلمان وژنرال ارهاکدمیلش‌معاون ریاست وزراء پروس و رئیس اتحادیه مقتولین جنك آلمان اوبران‌دوبر در مجلس پذیرائی حضور داشتند . انگلیسها از مونیخ بوسیله هواپیمائی که ژنرال کورینك برای مسافرت آنها تهیه نموده بود حرکت کردند .

کشف اثار تمدن

چهار هزار سال قبل بقایای مدنیت مشرق‌زمین اززیرخاك بیرون میاید

وسایل کاملی که مانند وسایل امروز در آن‌عصر درمشرق‌زمین‌وجود داشته

پاریس ۲۲ - دانشمند آثار و ابنیه قدیم فرانسوی آندره پارو بریروز راپرت نتایج کاوش هائی که در ناحیه تل حریری نزدیك ابو کمال در سوریه نموده است ارسال داشته راپرت فوق اشعار می دارد که مشار الیه علائم و آثار یك دبستان متعلق بدوره سه هزار سال قبل از میلاد را کشف نموده است .

این ناحیه‌درحدود ۲۰۰۰ سال قبل ازمیلاد مرکز یك تمدن درخشانی بوده است و از نوشته های مصری چنین استنباط می‌شود که ملتی دراین ناحیه مسکن داشته که در مقابل بابل و مصر عرض اندام نموده‌است بعدها کشفیات‌دیگری شد وتمدنهای دیگری کشف گردیدند .

پارویك قصر با شکوهی که در عین حال مقر سلطنتی و محل پناه و مرکز صناعت بوده از زیر خاك در آورده است . مسافت دور قصرمزبور چندین کیلومتر می‌شود باوجود قلاع مستحکم پادشاه بابل هامورابی که قانون گذار و جنگجو بوده قصر مزبوررا فتح نموده آتش زده است .

قصر تل حریری هنوز آثار زیبائی در بر دارد و اسناد فراوانی از قبیل چندین هزار کتیبه های بخط میخی که پس از کشف رمز خط آن بی شك باسرار آن پی خواهند برد و همچنین یك مجسمه که اطراف آن کتابت شده است کشف گردیده « پارو » مخصوصا یك تالار مطالعه و تدریس با میز و نیمکت کشف نموده است‌وجوانان شهر برای تعلیم در آن‌جا اجتماع می نموده اند، معماری قصر با گوچه هائی که زاویه قائمه دارد و پله های پهن داخل‌آن وانبار هائی که برای‌آذوقه درست شده و سیستم کامل لوله کشی و کندآب که بخارج شهر راه دارد وسائل آسایش و راحتی را نشان می‌دهد که درقرون وسطی اروپائی‌هانداشته‌اند در اغلب خانها حمام هائی پیدا شده که خزانه سفالی داشته است .

هواپیمائی

واگذاری سرویس هوائی میان میلان و آمستردام

لاهه ۲۱ - شرکت هواپیمائی شاهی هلند تصمیم گرفته است که سرویس میان آمستردام و میلان را بشرکت لوفتانزای آلمانی واگذار کند

سقوط هواپیمای هلند

تفصیل سقوط و تلف شدن مسافرین آن

برن ۲۱ - یك هواپیمای هلندی که ازمیلان بفرانکفورت مین پرواز میکرده نزدیك مزو کوافتاده وخورد شده و ده نفر مسافر وچهارنفر ازکار کنان هواپیما مرده اند .

آمستردام ۲۱ - طبق اطلاعات درآمستردام هواپیمای هلندی که در سویس افتاده نه نفر مسافر داشته است هواپیمای مزبور پائین پرواز میکرده و بکوه خورده وآتش گرفته وهمه مسافرین‌وکارکنان فورا مرده مگر زنی که ناظر خرج در هواپیما بوده که از جراحتهای وارده قبل ازاینکه بتواند چیزی راجع به پیش‌آمدبگوید فوت‌نمود همه مسافرین‌هلندی بوده اند مگر دونفر که انگلیسی بوده یکی موسوم به نسبیت و دیگری موسوم به واتس نسبیت مهندس معدن و سیاح بوده واخیرا درحبشه مسافرت‌میکرده است واتس‌هم آرتیست بوده است‌علت افتادن‌هواپیما نامعلوم است . شاید دراثر برق یاخرابی ماشین‌بوده چون درهواپیما مقداری مراسلات پستی وپول‌بسیاری میباشد ژاندارم ها آنرا محافظت میکنند

پرواز از امریکا بمسکو

نورباتکس (در کالیفرنی) ۲۲ - پس از اینکه اعلام گردید که‌مه‌هوا نورد روسی در نظر دارند بزودی یك پرواز بدون توقف از مسکو به سا نفرانسیسکو از راه قطب شمال بکنند هوا نورد مشهور ویلی‌پست اعلام نموده که او وزنش امروز از راه آلاسکا وسیبری بمسکو پرواز خواهند نمود که یك راه هوائی میان براز قطب شمال پیدا کنند

بنای یادگاردومین فتح مارن

نطق وزیرجنك فرانسه

اولشیلوشاتو (ایالت اسن) ۲۲ - مسیو فابری وزیرجنك بمناسبت افتتاح بنای یادگاری دومین فتح « مارن » از شجاعت و رشادت ارتش فرانسه تمجید گفته و مخصوصا اعلام داشت « کی میتواند جدا عقیده‌مند باشد که فرانسه ممکن است سوء نیت نسبت به‌آزادی ملتی داشته باشد آن‌ملت هر که‌باشد ملتی نمیتوان یافت که‌بیش ازفرانسه ازروی صداقت مایل بصلح باشد ولی بشرط اینکه صلح را به بهای آزادی‌خود خریداری نماید . ارتش فرانسه هیچکس راتهدید نمی‌نماید معهذا همان‌مساعی وهمان جانفشانی هائی که‌در ۱۹۱۴-۱۹۱۸ نمود حاضر است همیشه ازخود ابراز دارد .

اجرای شاهکار بزرك آنیبال

سوار بر فیل ازگردنه عبورخواهد کرد

دیر کراندسن برنارد ۲۲- نویسنده‌امریکائی هالی بورتن دیروز ساعت ۱٤ در حالی که سوار بر فیل بود به دیر کراندسن برنارد وارد شده است او قصد دارد سوار برفیل از گردنه معروف بگذرد و باینطریق شاهکار بزرك آنیبال را تجدید نماید کیلومتر های آخری این‌عبور مخصوصا خیلی پر زحمت بود زیرا فیل بواسطه فشار کم هوا ناراحت شده و از پیشرفتن امتناع می‌ورزید . معهذا پس از چند دقیقه توقف هالی بورتن بدیر رسید و او میخواست که طرف شب خود را بشیب ایتالیائی برساند که باینطریق فیل را از توقف ممتد در یك ارتفاع خیلی زیادآسوده می‌نماید

یونانی هااز ایتالیا فرارمیکنند

آتن ۲۲ - خبر می دهند که یونانیهائی که بسن خدمت آرتشی رسیده اند از جزائر دودکانس که متعلق بایتالیا و در دریای اژه واقع‌است بطور پنهانی فرار میکنند زیر اعلامیه ای انتشار یافته که انها را برای خدمت در افریقای‌شرقی‌احضار کرده‌اند.

اختلاف حزبی دراسپانی

مادرید۲۲ - تصمیم پارلمان اسپانی« کرتس» مشعر بر رد لایحه اتهام برعلیه آزانا و کیروکادال بر اختلافی است که در اکثریت دولت رخ داده و مخصوصا جدائی بین حزب رادیکال و مالکین ملی که در تحت ریاست ژیل روبلس قرار گرفته عقیده مزبور را تائید مینماید .

ژیل روبلس شخصی است که لایحه اتهام را پیشنهاد نموده بوده است . اکثریت رادیکالها بابر علیه طرح مزبور رای داده و با اینکه از دادن‌رای امتناع نموده اند . احزاب دست چپ اظهاررضایت نموده ولی احزاب دست راست و مخصوصا سلطنت طلبان رویه لرو را شدید انتقاد نموده و مشارالیه را مخصوصا سرزنش می‌نمایند که چرا او باتشکیلات احزاب دست چپ مساعدتهائی نموده است

توقیف اتومبیل افسر انگلیسی در سرحد عربستان

لندن ۲۲ - لیوتنان چمبرلین افسر قوای سرحدی ماوراء اردن که در سرحد ماوراء اردن و عربستان سعودی ساخلو بوده در ۱٤ ژوئیه بااتومبیل اشتباها از سرحد تجاوز کرده و اتومبیل ومسافرین آن‌را وهابیها توقیف‌نموده ولی‌چون روابط باعربستان سعودی دوستانه است پس‌ازبیان اینکه تجاوزاشتباهی بوده و پس از عذر خواهی آزاد خواهند شد.

اوضاع سیاسی یونان

فعالیت سلطنت طلبان در یونان تاریخ مراجعه باراء عمومی

آتن ۲۲ - رئیس‌الوزراء تسالداریس بروز نامه نکاران اظهار داشته که چنانچه در نظرداشته غیر ممکن نیست مسافرت خود را برای معالجه در آلمان بتاخیر اندازد ولی مشارالیه افزود که جلو انداختن مراجعه باراء عمومی که تاریخ آن ازطرف مجلس مبعوثان باتوافق نظر دولت معین شده است موضوع بحث نمی‌باشد . این مدت برای مذاکرات بامخالفین لازم بود تاباتوسیله مراجعه باراء عمومی حاوی همه تضمینات ممکنه بوده وازمنازعات ومجادله نتایج آن جلو گیری بعمل بیاید

آتن ۲۲ - شهرت دارد که سلطنت طلبان مشغول تهیه کودتائی هستند ولی‌محافل سلطنت‌طلبان این اخبار را تکذیب کرده و معتقدند که نتیجه مراجعه باراء عمومی نشان خواهد داد که اکثریت مردم موافق با بر گشتن خانواده سلطنتی هستند

برای استخراج معادن منچوکو

توکیو ۲۲ - خبر مخصوص از هسینکینك بروز نامه آساهی اشعار میدارد که برای پیشرفت صنایع معدن در منچوکو تصمیم گرفته اند که یك شرکت مختلط ژاپون ومنچوکو برای این منظور باسرمایه پنج ملیون ین تاسیس نمایند وانحصارمعادن آهن وذغال سنك وسرب وروی و فلزات دیگر را خواهد داشت

اعلانات حراج اموال غیر منقول و منقول

املاك اموال ذیل در شعبه سوم اجرای اداره ثبت ایالتی طهران در روز های معینه در ستون تاریخ حراج میشود

نمره پلاك	نوع ملك	محل ملك	مالك	ثبت رسیده یا خیر	اجاره ماهیانه بریال	آخر مدت اجاره	روز و ساعت حراج	مبلغ حراج بریال
۴۳۰	یکدانك ونیم مشاع ازخانه باستثناء ۲ اطاق	ناحیه ۷ محله عباس آباد	آقای شاطر ولی الله	جریان	نمیباشد	-	۲ ساعت بظهر ۳۱ر۴ر۱۴	۱۱۲۷
۵۹۶	۲ دانك مشاع ازیکبابخانه	ناحیه ده خیابان حاج عبدالمحمود	آقای داود خان رشیدی	جریان	-	-	۳ ساعت بظهر ۳۱ر۴ر۱۴	۲۸۹۸
۱۴۷۹	سه دانك مشاع از ۶ دانك خانه	ناحیه ۷ کوچه پشت کمیساریا	ورات نعمت الله خان قویدل	رسیده	نمیباشد	-	۲ ساعت بظهر ۲ر۴ر۳۱۴	۸۷۲۰
۶۲۹۰	سه دانك از یکبابخانه	ناحیه ۸ قرب سید اسمعیل	معصومه خانم احسائیان	رسیده	۳۰	-	۲ ساعت بظهر ۵ مرداد ۳۱۴	۲۶۱۵
	زمین مشهور بباغچه کوکب و ۶ ساعت ازاب قناة	شهر ورامین	حاج میرزا حسین امینی	جریان	-	-	۳ ساعت بظهر ۵ مرداد ۳۱۴	۱۳۶۰
۱۶۸۷	یکقطعه زمین بمساحت ۹۰۰۰ گز	ناحیه ۱۰ شهر نو	استاد محمود حاج باقری	نرسیده	نمیباشد	-	۳ ساعت بظهر ۷ مرداد ۳۱۴	۱۰۸۰۰
۶۱۸۹ و ۶۱۹۹	ششدانك دوباب خلوت وعمارت وکلخانه بضمیمه ۱ قطعه زمین غیرمحصور	خیابان خارج دروازه شمیران	میرزا علیخان شاملو	رسید	۶۰۰	-	۲ ساعت بظهر ۷ مرداد ۳۱۴	۵۷۴۵۹
	۵۵ هندسهم از ۶۴ سهم ۱ باب عمارت	لاله زار کوچه امین السلطان	نوروز علیخان باقرزاده	جریان		-	۱ ساعت بظهر ۷ مرداد ۳۱۴	۲۰۷۸۳
۳۱۴۰	چهار دانك مشاع از ۱ باب کاروانسرا	ناحیه ۵ خیابان کمرك	آقاسید علی ماهوتچی	جریان		-	۳ ساعت بظهر ۹ مرداد ۳۱۴	۲۲۰۹۹
۳۱۳	سه دانك از ۱ باب عمارت خیاط آشپزخانه	ناحیه ۵ خیابان کمرك	آقاسیدعلی ماهوتچی	جریان		-	۲ ساعت بظهر ۹ مرداد ۳۱۴	۱۹۸۰۰
۷۳۶۶	ششدانك یکباب خانه	ناحیه ۸ قرب حمام کلشن	عباسعلی وسکینه خانم اسحق	جریان	-	-	۲ ساعت بظهر ۱۲ مرداد ۲۱۴	۴۵۶۰
۶۴۵۷	ششدانك یکباب عمارت	ناحیه ۲ خارج دروازه شمیران	آقاحسین و محمدعلی نظام	جریان	۳۰	-	۳ ساعت و نیم بظهر ۱۵ر۵ر۱۴	۵۰۲۹
۳۱۳۴	یکدانك از ۶ دانك خانه	ناحیه ۵ خیابان گمرك	آقاسید علی ماهوتچی	جریان	-	-	۲ ساعت بظهر ۱۵ر۵ر۳۱۴	۶۵۱۹
۲۳۴۵	ششدانك ۱ قطعه باغچه مشتمل بر ابنیه	ناحیه ۱۱ قصبهٔ تجریش	استاد ابراهیم معمار	جریان	-	-	۳ ساعت ونیم بظهر ۱۸ر۵ر۱۴	۹۸۴۰
۵۶۲	۶ دانك زمین دارای ۲ طاق ۲ زیرزمین	ناحیه ۲ سه راه امین حضور	میرزا حسینخان نادمین	جریان	-	-	۲ ساعت بظهر ۱۸ر۵ر۳۱۴	۴۱۲۷۰
۲۹۶۹	چهار دانك از ۱ باب عمارت فوقانی وتحتانی	ناحیه ۳ خیابان حشمت الدوله	امیرحسینخان امیرمسعود	رسیده	۵۳۰	-	۱ ساعت بظهر ۲۱ر۵ر۳۱۴	۶۵۴۹۱
۶۲۷	یکدانك مشاع از ۶ دانك ۱ باغخانه	ناحیه ۶ کوچه عمو کربلائی علی	حسین آقا سقزیان	جریان	-	-	۳ ساعت ونیم بظهر ۲۱ر۵ر۱۴	۱۵۸۹
	۲ دانك از ۶ دانك قریه قلعه سنگی ومزرعه دربند	قرب علی آباد راه شوسه قم	ابوالقاسمخان نورائی	نرسیده	۵۳۰	-	۲ ساعت بظهر ۲۱ر۵ر۳۱۴	۸۰۰۰
	۶ دانك قطعه زمین مشتمل بر ساختمان جدید بمساحت ۴۴۰ گز از زمین ۷۸۱۶ گزی	خارج دروازه یوسف آباد	آقای حسینخان کامکار	رسیده	۱۵۰	-	۳ ساعت ونیم بظهر ۲۳ر۵ر۱۶	۱۴۴۷۰
۴۶۸۶	۸۷ سه هزار از زمین انضمام چاه آب	بین دروازه غار وخانی آباد	استاد حسین فخار	جریان	-	-	۲ ساعت بظهر ۲۳ر۵ر۳۱۴	۲۲۰۰
۴۸۵۱	یکدانك مشاع از ۶ دانك خانه	ناحیه ۵ کوچه امیر قهاری	علی اکبر فتحعلی سیاه	جریان	-	-	۲ ساعت بظهر ۲۶ر۵ر۳۱۴	۱۰۴۷
۳۴۲۹	سه دانك ونیم مشاع از یکبابخانه	ناحیه ۵ سبزیکار امین الملك	مرحوم مشهدی عبداللطیف	رسیده	-	-	۳ ساعت ونیم بظهر ۲۶ر۵ر۱۴	۵۹۳۴
۴۵ و ۶ و ۴ و ۳ و ۱ و ۵۰	چهار باب دکان ونیم بالای	ناحیه ده خیابان حاج عبدالمحمود	میرزا احمد خان فرهمند	جریان	۱۳۵	-	۱ ساعت بظهر ۲۹ر۵ر۳۱۴	۵۹۶۱
۵۱۴۸	ششدانك یکباب خانه	ناحیه ۹ کوچه حمام خشتی	حاج محمدحسین انصاری	جریان	-	-	۲ ساعت بظهر ۲۹ر۵ر۳۱۴	۱۱۷۲۵

اعلانات حراج اموال منقول از طرف شعبه سوم اجرای ثبت ایالتی

نمره حساب	اموال موضوع حراج	مالك	محل حراج	روز وساعت حراج	مبلغ شروع حراج بریال
-	یکدستگاه اتومبیل شورلت شهری (اتوبوس) نمره ۳۶۰۴ نظمیه	محمد خان صادق بانکی	کاراژ سعادت	۳ ساعت بظهر ۳۱ تیر ۱۳۱۴	۷۵۰
-	یکدستگاه اتومبیل جس باری نمره ۲۴۷۶ نظمیه طهران	مسیو هراند کشیشان	پاساژ ثبت	۳ ساعت بظهر ۴ مرداد	۶۴۰۰

رئیس شعبه ۳ اجرای ثبت ایالتی **رضا خوانساری**

اعلان حراج

تمامی شش دانك یك باب خانه پلاك نمره ۷۱۸۲ واقعه در محله میدان ناحیه ۱ مراغه ملکی آقای کاظم (مشهدی حسن زاده) که به ثبت‌داده در روز ششم شهریور ماه ۱۳۱۴ ساعت چهار قبل از ظهر در شعبهٔ اجراء ثبت مراغه بمزایده گذارده می شود و حراج از مبلغ هفتصد ریال شروع‌خواهد شد تاریخ انتشار بیست و ششم تیر ماه ۱۳۱۴

رئیس ثبت مراغه رحمن‌مکی

نمره‌اعلان ۱۵۰۰ — ۸—۴

نمره ۱۲۷۶ **اعلان حراج** ۱۱ تیر ۳۱۴

ده نفر شتر ماده ونر ودو نفر شتر دیلاغ وبیست زوج جوال وطور وطناب متعلق باقای امیر حسین خان امیر علائی (علاء الدوله) در روز ۱شنبه ۱۹ مرداد ماه ۱۳۱۴ دو ساعت قبل از ظهر در قریه باغخواص به‌زایده گذارده می شود تاریخ انتشار ۱۹ تیر ماه ۱۴۱۴

رئیس پیت ورامین وخوار وایوانکی رضا مشگینی

نمره‌اعلان ۱۴۰۵ — ۸—۸

نمره ۲۲۷۳ **اعلان حراج** نمره‌حساب ۶۰۴۴

پلاك نمره ۳۶۱ شش‌دانك یکدستگاه عمارت بیرونی واندرونی واقعه در شهر ملایر ناحیه یك‌محله زندیه ملکی آقای کریم خان وماه لقا خانم زند و کیلی که به‌ثبت رسیده در روز ششم شهریورماه ۱۳۱۴ ساعت دو قبل از ظهر در اداره ثبت ملایر بمزایده گذارده می شود و حراج از مبلغ ۲۰۳۴۴ ریال شروع خواهد شدتاریخ انتشار ۲۶ تیرماه ۳۱۴

رئیس ثبت ملایر جواهری

نمره‌اعلان ۱۴۹۹ — ۸—۴

نمره ۱۰ر۵۵۲۴ **اعلان حراج** ۲ر۳۴

پلاك نمره (۶۸) ششدانك یکبابخانه واقعه در محله پورتشاه ناحیه دو در بند احمد آقا ملکی خانم اناخانم انوری که به‌ثبت نرسیده در روزششم شهریور ماه ۱۳۱۴ ساعت سه قبل از ظهر در شعبه اجراء ثبت ایالت غربی بمزایده گذارده می شود پس از وضع دو عشر وحراج ازمبلغ چهار هزار و دویست ریال شروع خواهد شد تاریخ انتشار بیست وششم تیر ماه ۱۳۱۴

رئیس اداره ثبت ایالتی آذربایجان ابوالقاسم سعید

نمره اعلان ۱۴۹۸ — ۸—۴

نمره ۷۷۵ر۲۶۳۴ **اعلان حراج**

تمامی یك ربع مشاع از جمله شش دانك یکباب خانه پلاك نمره ۳۹۵۹ واقعه در محله دروازه ناحیه ۱ مراغه کوچه قملار ملکی آقای یونس آدین پور که به‌ثبت نداده در روز بیست و هشتم مرداد ماه ۱۳۱۴ ساعت چهار قبل ازظهر درشعبه اجراء ثبت مراغه بمزایده گذارده می شود و حراج از مبلغ دویست وچهل ریال شروع خواهد شدتاریخ انتشار هیجدهم تیره ماه ۱۳۱۴

رئیس ثبت مراغه رحمن مکی

نمره‌اعلان ۱۲۹۳ — ۸—۸

نمره ۱۶۲۸ **اعلان حراج** ۲ر۲۸۰

تمامی چهار دانك مشاع از ششدانك یکباب خانه عرصه واعیان پلاك نمره ۴۱ واقعه‌دردربند احمد آقا ناحیه دو خیابان پهلوی ملکی آقای مشهدی‌بیوك آقا خا کزادی مرحوم در جریان ثبت است در روز بیست ونهم مرداد ماه ۱۳۱۴ ساعت دو قبل ازظهر در شعبه اجراء ثبت ایالتی بمزایده گذارده می شود پس از وضع دو عشر وحراج از مبلغ سه هزار و پانصد وبیست ریال شروع خواهد شد تاریخ انتشار نوزدهم تیر ماه ۱۳۱۴

رئیس اداره ثبت ایالتی آذربایجان ابوالقاسم سعید

نمره اعلان ۱۴۰۴ — ۸-۷

نمره ۱۳۷۷ **اعلان حراج** نمره حساب ۶۰۷

دو شعیرمشاع در ۱۶ شعیر مفروز از شش دانك ۹۶ شعیر آب وملك قریه قائید طاهر پلاك نمره ۵۸۲ واقعه در بروجرد بلوك سیلاخور علیا ناحیه ۳ ملکی آقای آقا محمد علی فخر حجتی که بثبت نرسیده درروز دوم شهریور ماه ۱۳۱۴ ساعت ۲ قبل از ظهر در دائره اجراء ثبت بروجرد به مزایده گذارده میشود و حراج از مبلغ ۲۶۴۰ریال شروع خواهد شد تاریخ انتشار بیست و دوم تیر ماه ۱۳۱۴ رئیس ثبت بروجرد لرستان وثلاث

نمره اعلان ۱۴۴۱ — ۸-۵

نمره ۲۴۱ **اعلان حراج** نمره حساب ۴۷

دو دانك مشاع از ششدانك یکبابخانه عرصه و اعیان پلاك نمره ۴۱ واقعه دردربند احمدآقا ناحیه ۲ خیابان پهلوی‌ملکی مرحوم مشهدی‌بیوك آقاخا کزادی که در جریان‌ثبت است در روز ۲۸ مردادماه ۳۱۴ ساعت دو قبل ازظهر درشعبه اجراء ثبت ایالت‌غربی بمزایده گذارده می‌شود پس ازوضع دوعشر حراج از مبلغ یکهزار وهفتصدو شصت ریال شروع‌خواهدشد تاریخ انتشار هیجدهم تیر ماه ۱۳۱۴ — ۸-۸

رئیس اداره‌ثبت ایالتغربی آذربایجان ابوالقاسم سعید

نمره اعلان ۱۳۹۶

نمره ۱۲۶۴ **اعلان حراج** نمره حساب ۳۷

پلاك های ۲۴۸۵ و۲۴۸۸ و۲۴۸۹ و۲۴۹۰ که عبارت از ششدانك یکباب خانه و دو باب مغازه و یکباب قهوه خانه واقعه در جنب دروازه بالا و ناحیه ۴ ملکی آقای نوروز وبیوك آقا زنجانیه که بثبت نرسیده ودر روز سوم‌شهریور ماه ۱۳۱۴ساعت سه قبل از ظهر درشعبه‌اجراء ثبت ایالتغربی بمزایده گذارده می‌شود پس از وضع دوعشر حراج‌از مبلغ هفتهزارو چهار صد و چهل ریال شروع خواهد شد تاریخ انتشار بیست وسوم تیرماه ۱۳۱۴

رئیس اداره ثبت ابا لتغربی آذربایجان‌ابوالقاسم‌سعید

نمره اعلان ۱۴۳۶ — ۸-۴

نمره ۱۲۹۱ **اعلان حراج**

۸ جریب ۶ قفیز و ۷ کف و نیم از قطعه زمین ۱۱ جریب و ۴ جریب و نیم از قطعه زمین ۹ جریب و ۶ جریب از یکقطعه باغ معنب و ۳دانك از ۱ دستگاه ساختمان پلاك‌نمره ۳۹۴۵ واقعه دربروجرد حومه شهر ملکی آقاحسین‌سیاه‌پوش که به ثبت نرسیده در روز ۲۸ر۵ر۱۴ ساعت ۲ قبل از ظهر در دائره اجراء ثبت بروجرد‌بمزایده گذارده میشود و حراج ۸ جریب و ۹ قفیز و ۷ کف و نیم از ۲۵۱۴ ریال و ۴ جریب‌و نیم از ۱۲۴۸ ریال و ۶ جریب از ۴۰۸۰ ریال شروع میشود . - تاریخ انتشار ۱۸ر۴ر۱۴

رئیس ثبت بروجرد لرستان و ثلاث

نمره اعلان ۱۳۹۰ — ۸-۸

نمره ۲۵۶۳ **اعلان حراج** ع - ۲۸۰

سه دانك مشاع از شش دانك یکباب کاراژ معروف‌بکاراژاقتصاد بانضمام‌ششدانك‌هریك ازهشت‌باب مغازه در ردیف کاراژ مذ کور پلاك نمره ۳۱۲۳ الی نمره ۳۱۲۷ ونمره ۳۱۲۹ ونمره ۳۱۳۰واقعه در طهران ناحیه ۵ خیابان کمرك ملکی آقاسید علی ماهوتچی که ثبت آن در جریان است در روز پنج شنبه نهم مرداد ماه ۱۳۱۴ ساعت یك قبل ازظهر در اداره ثبت طهران شعبه ۳ اجراء به مزایده گذارده می شود وحراج از مبلغ نود وسه هزار وچهار صد وشصت وپنج ریال شروع خواهد شد تاریخ انتشار سه شنبه دهم تیرماه ۱۴۳۱

رئیس‌شعبه سوم اجرای‌ثبت ایالتی طهران رضاخوانساری

نمره اعلان ۱۲۷۴ — ۲۶-۱۶

دکتر آرام

رئیس شعبه امراض تناسلی وجلدی

ریضخانهٔ شوروی

خیابان لاله زار کوچه امین السلطان تلفون ۲۰

متخصص در امراض تناسلی وجلدی

معالجات بوسیله آلکتریسیته

ایام تابستان از شش و نیم صبح پذیرائی میشود

نمره (۱۲) ثبت‌صحیه وخیریه و معاونت عمومی ۸۹۱ — نمره اعلان ۱۱۴۶

دل وتیغ وبازو حصار من است
جهان آفریننده یار من است

برای اثبات معنی حقیقی این شعر گران بهای استاد سخن‌سرای مشهور فردوسی بزرك (**میرمهدی ورزنده**) خانم ها ، آقایان واطفال را بورزشگاه خویش در خیابان فردوسی کوچه میرشکار دعوت مینماید — نمره اعلان ۱۴۸۷ — ۵-۴

کارخانه رزین سازی شرکت ستاره شرق

موفق گردیده اجناس رزینی‌ذیل را باطرز بسیارجالبی تقدیم هموطنان عزیزخود نماید و ضمنا اجناس مذ کور با قید ضمانت وبقیمت مقطوع کلی وجزئی بفروش میرسد .

بارانی های بسیار اعلا از هررقم - دستکش های طبی ومیکانیکی - انواع واقسام‌کاپوت کولزن - سریستانك - اسباب بازی وغیره . **آدرس - مغازهٔ کارخانه لاله‌زار مصطفی‌زاده**

نمره اعلان ۱۳۳۹ — ۸-۷

دکتر آ . خاراطیان جراح صحیه نظمیه

متخصص در عملیات جراحی وامراض گوش وحلق و بینی از مسافرت اروپا مراجعت ودر کلینیك شخصی واقعه در خیابان نادری کوچه جنب مهمانخانه نادری مرضای مخصوص محتاج بعملیات عمومی و جراحی گوش وحلق و بینی را قبول می نماید

اوقات پذیرائی : از ۱۱ صبح تا ظهر و از ساعت تا ۷ بعد از ظهر

نمره ثبت‌صحیه بلدیه ۱۱۰۸ — نمره اعلان ۱۴۵۰ — ۵ ۱۰

نمره ۲۵۶۲

اعلان تحدید حدود ثبت املاك یکقسمت از ناحیه یك قطعه دو شهر کاشان

در تعقیب اعلان نمره ۱۲۱۱ بموجب ماده ۱۴ قانون ثبت املاك تحدید حدود نمرات ذیل

۱۱۰۱ - اداره محترم اوقاف کاشان نسبت بیکبا ب بقعه امامزاده شاهزاده اسمعیل در محله سریله

۱۱۰۳ اداره محترم اوقاف کاشان نسبت بیکباب مسجد مشهور بمسجد جای نخل

۱۱۰۶ حبیب‌الله طریقی ومخدره خانم آغا نصیری‌نسبت بیکبابخانه درمحله سریله

۱۱۵۸ آقا محمد وفاطمه خانم دهقانی نسبت بیکبابخانه درمحله سریله

۱۱۰۹ - باباحسین پوران نسبت به ۱ باب خانه در کوچه آب سریله

۱۱۶۰ مخدره رباب خانم نصیری کاشی ومنور خانم مهری وآقا سید حسین ناتوان نسبت بچهار دانك ۱ باب خانه در کوچه آب سریله

۱۱۶۱ ماشاءالله وبیکم ناز وآغا بیکم وصغری‌خانم غیاثی وشایسته‌خانم و کفایت خانم زبیده نسبت به ۱ بابخانه در محله سریله

در روز ۳ شنبه ۱۸ شهریور ماه ۳۱۴

۱۱۶۴ آقایان سیدمحمد وآقاسیدعبدالله سلامی‌وخانم صاحب کرامی‌نسبت به ۱ بابخانه در کوچه‌آب سریله

۱۱۶۷ حسین آقا طالبیان نسبت به ۱ بابخانه در محله سریله

۱۱۶۸ مخدرتان حاجیه مرضیه خانم مدرس و هما خانم حائری نسبت به ۱ بابخانه‌درمحله سر یله

۱۱۶۹ آقای محمدمهدی شیخانی نسبت به ۱ باب خانه درمحله سریله

۱۱۷۱ آقای عطاءالله خان لقائی نسبت بیکبابخانه بانضمام طویله‌متصل بان درمحله سریله

۱۱۷۲ — اسناد علی معقولی قصاب و مشهدی عباس چوب دار نسبت به ۵ دانك و ۳ ربع از یکبابخانه در محله سریله

۱۱۷۳ مخدره محترم خانم اکرمی نسبت به‌یکباب اطاق در محله سریله

در روز ۴ شنبه ۱۹ شهریور ۱۳۱۴

۱۱۷۴ آقای نصرالله خان اکرمی کاشانی نسبت به یکبابخانه در محله سریله

۱۱۷۶ - مخدره آقا بیکم قابله باشی نسبت به‌یکباب خانه در محله سریله

۱۱۷۷ - استاد اسمعیل عظیم زاده نسبت به‌یکبابخانه در محله سریله

۱۱۸۶ - مخدره بلقیس خانم توحیدی نسبت به‌یکباب خانه در محله سریله

۱۱۹۲ آقای میرزا نصرالله خان رهبر نسبت‌به ۱ بابخانه در محله سریله

۱۱۹۳ الی ۱۱۹۵ - محمد مهدی وفاطمه خانم و علی آقا بادکاری نژاد نسبت بپنجدانك هریك از ۶ دانك هریك از دوباب دکان و یکباب خانه در محله‌سریله

۱۱۹۶ یعقوب و مخدره‌خانم جواهری نسبت‌به‌یکباب خانهٔ در محله سریله

در روز ۵ شنبه ۲۰ شهریورماه ۱۳۱۴ از ساعت ۴ قبل از ظهر در محل شروع و بعمل خواهد آمد

لذا بموجب ماده ۱۴ قانون ثبت‌املاك صاحبان‌املاك ومجاورین نمرات‌فوق الذ کر بوسیله این‌اعلان‌احضار میشوند که در ایام و ساعات مذ کور فوق‌درمحل حضور بهم رسانند و چنان‌چه هر یك‌ازصاحبان‌املاك یا نماینده قانونی آن‌ها در موقع تحدیدحدودحاضر نباشند مطابق ماده ۱۵ قانون مزبور ملك آن ها با حدود اظهار شده از طرف مجاورین‌تحدیدخواهد شد و اعتراضات مجاورین و صاحبان املاك که در موقع مقرر حاضرنبوده‌اند مطابق مقررات‌ماده (۲۰) قانون ثبت‌املاك پذیرفته خواهدشد

نمره اعلان ۱۵۳۷ رئیس اداره‌ثبت کاشان نورالدین‌امامی

وجه نقد

در مقابل مستغلات ثبت شده خیابان لاله‌زار فردوسی شاه آباد اسلامبول در دو شاهی ونیم و سایر قسمتهای شهر بتفاوت مرغوبیت در سه شاهی الی چهار شاهی جزئی وکلی حاضر است باژانس سیهبانی در لاله زار مرتبه فوقانی جنب مغازه کهن تلفن ۵۰۷ مراجعه فرمائید

نمره اعلان ۱۵۳۷ — ۱۰-۱

تصحیح

در اعلان حراج نمره ۱۲۶۲ مربوط به ثبت دامغان منتشره در شماره های ۲۵۱۰ الی ۲۵۱۷ روزنامه اطلاعات چهارده شعیر از قریه دهو غلط و شانزده شعیر صحیح وهمینطور مبلغ ۳۲هزار و چهارصد ریال غلط و حراج ازمبلغ ۲۵ هزار و ششصد ریال شروع خواهد شد صحیح است

نمره‌اعلان ۱۵۲۷ — ۸-۳

نمره ۱۰۲۳۷ **اعلان** ۱۴ تیرماه ۱۳۱۴

کلاسمان ع-۷۶۸ نمره حساب ۳۱۸۸

طبق مقررات ماده ۷ نظامنامه اجراء باقایان خسرو خان فولادوند و امیر حسین خان وتقی‌خان و غلام رضا خان ومخدره عیال نصرالله خان ایل‌بار احمدی وراث مرحوم عزیزالله خان فولاد وند که محل اقامت آنهاغیر معلوم‌است لزوما اخطار میشود که چنانچه از تاریخ نشر اولین اعلان در ظرف مدت یکماه موضوع لازم‌الاجرا صادره ازطرف‌وراث مرحومه فاطمه خانم بمبلغ دوازده هزار و هفتصد و بیست ریال باضافه نیم شعیر اجرائی بابت بدهی مرحوم عزیزالله خان فولادوند را تادیه ننمائید هر مالی که از ما ترك مشارالیه بدست آید بدون‌اینکه علان دیگری بشود توقیف شده و بمزایده گذارده وکلیه طلب دائنی وحقوق دیوانی استیفاءخواهد شد این اعلان در مدت سی روز هر ۱۰ روز یکمرتبه منتشر میشود - اعلان نوبت دوم تاریخ انتشار ۳۰ تیر ۱۳۱۴

رئیس شعبه‌دو اجراءثبت ایالتی‌تهران ابوالقاسم‌چنگیزی

نمره اعلان ۱۴۴۸ — ۳ - ۳

بهترین و محکم ترین

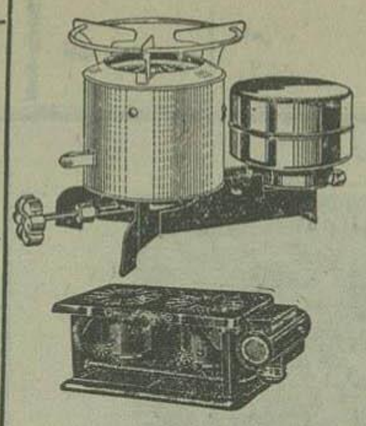

چراغ های آشپزی با فتیله آمریکائی

مارك کروگاز Kerogas

وبدون فتیله ناسوز

مارك Everite &Anghor

که فوری روشن وبدون صدمه وبو خاموش

و از حیث حرارت وکمی مصرف نفط بی‌نظیر میباشد

از شعبه کمپانی عزرام حکاك واولاده لاله‌زار ابتیاع فرمائید

تلفن ۱۶۸۹ — نمره اعلان ۱۲۶۲

اعلان

ساعات حرکت قطار های راه آهن جنوب از ۱۵ تیر ماه الی آخر شهریور ۱۳۱۴ باساعت مرکزی طهران بقرارذیل خواهدبود :

بندر شاهپور الی اهواز	سه‌شنبه - شنبه
ساعت حرکت ۱۶٫۵۵	ساعت ورود ۲۰٫۲۶
اهواز الی بندر شاهپور	دوشنبه - جمعه
ساعت‌حرکت ۱۶٫۳۰	ساعت‌ورود ۱۰٫۰۷
اهواز الی صالح‌آباد	درتمام ایام هفته
ساعت‌حرکت ۶٫۴۰	ساعت‌ورود ۱۱٫۱۲
صالح آباد الی‌اهواز	در تمام ایام هفته
ساعت حرکت ۱۷	ساعت ورود ۲۱٫۲۹

س . مشار . مهندس
کفیل اداره راه‌آهن جنوب

نمره اعلان ۱۵۳۶

کمپانی بیمه اسیکورا تزیونی جنرالی — تریست

دارائی ۲۷ ملیون لیره انگلیسی — سال تاسیس ۱۸۳۱

وکمپانی بیمه ریونیونی آذریاتیکادی سیکورتا — تریست

دارائی ۱۶ ملیون لیره انگلیسی - سال تاسیس ۱۸۳۸

نماینده کل در ایران س . اکریب

اول خیابان چراغ برق - طهران - نمره تلفن ۱۲۶۹

برای همه قسم بیمه بابهترین شرائط

نمره اعلان ۹۰۲

یکدستگاه عمارت ارزان واقع درشمیران

یکدستگاه عمارت نوساز با ٤ باب مغازه تحتانی وفوقانی واقع درشمیران (تجریش خیابان نو محل فعلی اداره پست و تلگراف بتصدیق معمار بفروش می‌رسد طالبین بتجارتخانه کلستانه واقع در خیابان چراغ برق مقابل کارخانه برق یا تلفون ۲۰۲۶ وآژانس استیفانی تلفون ۸۷۰ مراجعه‌نمایند

نمره اعلان ۱۳۷۱ — -۸-

علاج واقعه قبل از وقوع باید کرد

اغلب اتفاق میافتد که اشخاص بعد از دچار شدن بحوادث و تصادفات و یا نقص اعضاء می گویند ایکاش خود را بیمه میکردیم و یا اطفال آن‌ها بعد از فوت رئیس خانواده با حسرت می گویند چه خوب بود او خود را بیمه میکرد در این صورت آیا بهتر نیست که هنوز که سالم و زنده هستیم خود را بیمه کنیم .

نمایندگی بیمه ن . ی شبان سرای رشتی تلفون ۸٤۲ — نمره‌اعلان ۱۰۱٤

فروش تراکتور قوی و ماشین آلات پنبه پاك کنی

یکدستگاه تراکتور سیستم International قوی کاملا بی عیب بفروش میرسد همچنین جین‌های دستی و متری مختلف امریکائی و سایر لوازمات ماشین آلات پنبه پاك کنی موجود است طالبین به کارخانه مکانیکی « فیلستان » واقع درخیابان فردوسی مقابل‌مهمانخانه فردوسی رجوع‌فرمایند

نمره اعلان ۱۲٤٤ — ۳ - ۳

حمل ونقل مسافرو مال التجاره

یومیه مازندران

موسسه خرم، طهران
میدان گلوبندک تلفن ۹۶۳

نمره‌اعلان ۹۲۸ — ۸-۱۵

مرکب چاپ - ساغری

مرکب خوب جلوه مخصوصی به‌کار های چاپ میدهد. مرکب های الوان پاریسی که مطبعه اطلاعات وارد نموده مزایای خاصی برای طبع کار های ظریف ودقیق دارد .

از مرکب های طلائی ، نقره ای مطبعه اطلاعات استفاده‌نمائید

اقسام مختلف کاغذ های ساغری اعلا وارد شده و به قیمت های مناسب دردسترس طالبین محترم گذارده شده‌است .

نیك اختر

لاله‌زار - محل فروش چوچونچه، و تافته و کراوات وطن

نمره اعلان ۱۵۱۱ — ۵-۲

کارخانه

چوب بری - تخته‌فروشی.

بیرون دروازه قزوین تلفون ۹۰۹

نمره‌اعلان ۵۰٤۳ — ۷۸-۳٤

بفروش میرسد

٦ سهم از ۱۳ سهم درهٔ اعتمادیه با عمارت و قسمت پشت جوی باعمارت مساحت کل بیش از صد هزار ذرع درسوهانك با دو چشمه اختصاصی و ۲۷ ساعت آب ملکی سهم مزبور از گردش شانزده است وقنات گل کهریز بزرك دائما ازآنجا عبور می کند طالبین به « آژانس سپهبانی » در لاله زار مرتبه فوقانی جنب مغازهٔ گهن تلفن ۵۰۷ بفرمائید

نمره اعلان ۱۵۲۲ — ۳-۲

کمپوت خراسان

از بهترین میوه جات خوش طعم معروف دنیا هلو ، شلیل ، آلو زرد ، ریواس وغیره‌بامرغوب ترین‌طرز تهیه شده محل فروش عمده شعبه‌تجارتخانه طهرانی سرای‌رشتی نمره ۱۵ طهران

نمره‌اعلان ۱۱۳۰ — (۲۲)

گچ آسیائی . آهك اعلا

قیمت بهترین گچ تحویل ساختمانهای شهری

خرواری ۱۸ ریال

محل فروش : موسسه گچ و آهك محدود

تلفن ۱٦٤۵ - ۱٦۵۷ خیابان چراغ برق نرسیده بسه‌راه امین‌حضور — نمره‌اعلان ۷٤۲ — ۳٦-۲۲

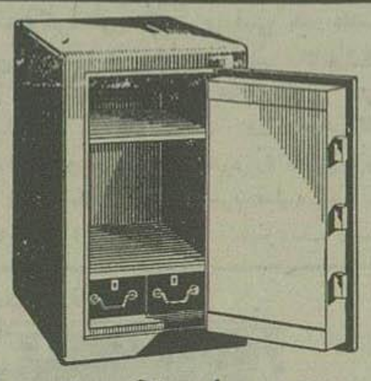

صندوق های آهنی مارك پریس pérry's

جنس وساخت انگلیس ناسوز و محکم دارائی شمارا ازخطرحریق ودزدی محفوظ‌میدارد

برای خرید همه نوع کوچك و بزرك بکمپانی عزرا م حکاك و اولاده مراجعه‌فرمائید

تلفن ۲۸۷—۱٦۸۹

نمره اعلان ۱۱٦۷

نمره ۱۰۰۵۹ — **اعلان** — ۱۲ تیر ۳۱٤

گلاسمان میم ٤۸٤ — نمره حساب ۱۳۹۱

طبق مقررات ماده ۷ نظامنامه اجراء مفاد اسناد رسمی لازم‌الاجراء باقای‌مجید حکاك که محل اقامت وی نامعلومست اخطار میشود که چنانچه از تاریخ نشر اولین اعلان در ظرف مدت یکماه مبلغ ششهزار ریال طلب مرحوم میرزا جوادخان حامدالسطان را طبق سند نمره ٦۱٤۸ منتظمه‌دردفتر رسمی نمره ۱ مرکز تادیه ننمائید یکدستگاه کارخانه لیمونادسازی مورد رهن را بامعرض مزایده گذارده وبدون اینکه اعلان دیگری بشما بشود طلب دائن وحقوق اجرائی استیفاء خواهد گردید این اعلان درظرف مدت ۳۰ یوم هرده روز یکمرتبه منتشر خواهد شد اعلان نوبت دوم تاریخ انتشار ۳۰ تیر ۳۱٤ رئیس شعبه ۲ اجرء ثبت ایالتی طهران — ابوالقاسم چنگیزی

نمره‌اعلان ۱٤٤۷ — ۳-۲

از پول مرغوب تر

نقره‌های‌قلمزده اصفهان‌انواع واقسام ازمدل های جدید برای هرمصرفی که بخواهید واردنمودیم مرکز فروش مغازه امتعه وطن لاله زار جنب کافه لاله زار — نمره اعلان ۷٦۰

مطب دکتر یحیی خان پویا

متخصص در امراض جلدی و تناسلی

کمافی‌السابق **در کوچه قاپوچی‌باشی**

از ساعت پنج ونیم بعد ازظهر دایر است

اعلان ۲۲۵۲

ماشین تحریر سمیت پریمر

Smith Premier

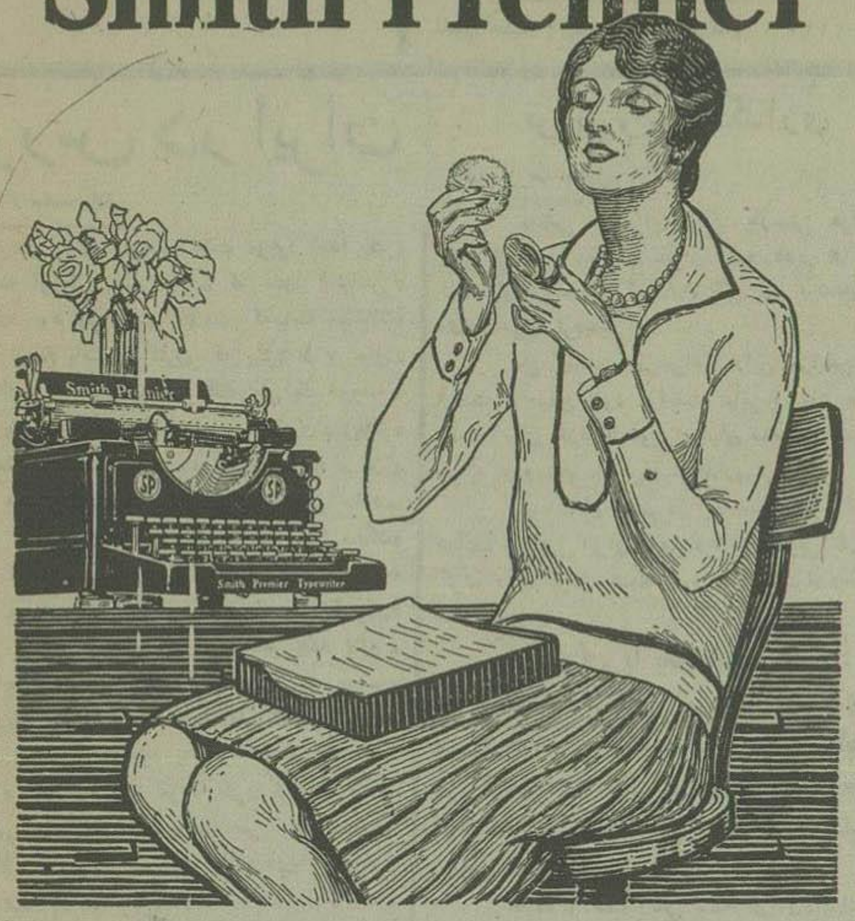

ماشین های تحریر جدید - سمیت پریمر - کیفی - میزی متوسط - میزی بزرك ساخت مهمرین کارخانه آمریك درایران وکلیه ممالك خارجه ازهرحیث امتحان خودرا داده وملیونها بواسطه استحکام سادگی حسن خط در اروپا آمیکا وآسیا بمصرف فروش میرسد

مرا کزفروش درطهران خیابان سپه عمارت سینماسپه موسسات تجارتی و کیلی - خیابان ناصریه مغازه پیروزی‌خیابان لالهزار مغازه‌آرزو

برای تمام ولایات ایران بغیر از تبریز نماینده وفروشنده لازم است طالبین فرصت منافع را از دست نداده بموسسات تجارتی و کیلی که نماینده انحصاری کارخانه فوق الذکر است مراجعه فرمایند

نمره اعلان ۹۸۱ — -۲۷- — نمره تلفن ۹٦۵ — **موسسات تجارتی‌وکیلی**

خوب - ارزان - محکم

هرگاه حقیقتا مایلید که تلفن شما صدای طبیعی خود و دوستانتان را از هر مسافتی نقل و انتقال‌دهد - فقط ازتلفنهای سیستم جدید معروف (تارتو) خریداری فرمائید

بتعهد یانماینده انحصاری ایران -تجارتخانه‌برادران‌ساسانی

نمره اعلان ۸۰۱ — **طهران مقابل شمس‌العماره** — تلفن ٦۲۹

عموم مرضای محترم

برای معالجه قطعی سوزاك وسفیلیس حاد ومزمن وکلیه عوارضات متعلقه به‌آن می توانند از ساعت پنج الی ۹ بعدازظهر به‌کلنیك دارووز واقعه در خیابان لاله زار کوچه سهم‌الدوله مراجعه‌نمایند در معالجه اشخاص بی بضاعت تخفیف‌کلی منظور خواهد شد **کلنیك دکتر دارووز**

نمره‌اعلان ۷۹٦ — ۲۵ -۳٦ — نمره ثبت اداره صحیه و معاونت عمومی ٦۱۲

کاراژ ثابت برای مسافرین مازندران

با اتومبیلهای سواری و کالسکه در قیمت تخفیف کلی داده تلفن ۱۵۷۰ — نمره‌اعلان ۸۰۰

عکس صحیح وخوب روی شیشه وفیلم وکاغذ

آکفا است

برادران مارتین — طهران

نماینده انحصاری — نمره‌اعلان ۳۳۹

سال دهم — شماره ۲۵۴۰ — عصر دو شنبه

سی ام تیر ماه ۱۳۱۴ — ۲۰ ربیع الاخر ۱۳۵۴ — ۲۲ ژوئیه ۱۹۳۶

صاحب امتیاز و مدیر مسؤل : ع . مسعودی
عنوان تلگرافی : طهران - اطلاعات
تلفون روز نامه - ٤٤٤

جای اداره :
چهار راه وزارت جنك - عمارت انتخابیه
تلفون مطبعه : ۳۸۸ - منزل مدیر : ۱۱۱۰

اطلاعات

برای درج اعلان بدفتر اداره مراجعه شود
لوایح وارده پس داده نمیشود

تك فروشی { طهران ۳۰ دینار
ولایات ٤۰ دینار

وجه اشتراك :

	۱۲ ماهه	٦ ماهه	۳ ماهه
داخله :	۱۰۰ ریال	۵۰ ریال	۳۰ ریال
خارجه :	۱۵۰ «	۸۰ «	٤۵ «

بورس در ایران

بقیه از صفحه اول

« بانك ملی تعلق گرفت - بانك مزبور ابتدا یك »
« موسسه کوچکی بشمار میرفت که حدود عملیاتش »
« محدود بود ولی چیزی نگذشت که دامنه معاملات»
« آن توسعه یافت واکنون که بیش از ۷ سال »
« از تاریخ تاسیس نمیگذرد بانك ملی یك موسسه »
« مقتدری گشته - سرمایه‌اش بسیصد ملیون ریال‌بالغ »
« ودرنقاط مختلفه مملکت دارای ۳۸ شعبه و در »
« کلیه مراکز عمده عالم نیز نماینده وعامل دارد »
« برای اینکه حیات اقتصادی ومالی‌مملکت»
« متحد الشکل گردد و مرکز معینی جهت معاملات»
« کلی بومیه تجارتی و صرافی ایجاد شود که‌برای»
« سایر نقاط مملکت نمونه و سرمشق باشد لازم »
« بود بمثابه پایتخت های عمده اروپا یك موسسه»
« بورسی‌در تکمیل موسسه بانك ملی تاسیس گردد.»
« برای نیل باین مقصود بندگان اعلیحضرت اقدس»
« همایونی ارواحنا فداه امر و مقرر فرمودند محل»
« مناسبی برای منظور فوق در نظر گرفته شده و»
« بنای بی شکوهی که از حیث عظمت وزیبائی‌رجحان»
« وبرتری بسایر ابنیه جدید الاحداث مملکت‌داشته»
« باشد ساخته شود - لذا برای ساختمان چنین بنای»
« با عظمتی تصمیم گرفته شد از افکار و سلیقه‌ازبابان»
« فن عالم‌متمدن استفاده شود و موضوع‌طریق‌مسابقه»
« در جراید مختلف دنیا مطرح گردید تااین تاریخ»
« که مدت مسابقه منقضی شده است تعداد زیادی»
« نقشه از طرف معماران معروف اروپا و امریکا»
«باین موسسه واصل شده که دور نماهای‌آنها در»
« همین سالون برای ملاحظه آقایان‌محترم‌بمعرض»
« نمایش گذاشته‌شده است‌تا با اعتمادیکه‌بانك به‌اطلاعات»
« فنی و سلیقه و جنبه بی طرفی آقایان‌محترم‌دارد»
« مورد مداقه و مطالعه قرار گرفته و با رعایت»
« نکات ذیل نقشه لازم انتخاب شود : »
« مزایای نقشه انتخابی بشرح ذیل خواهد بود »

۱ - از حیث عظمت و آبرومندی چون مظهراقتصادی و مالی مملکت است برسایر ابنیه جدید الاحداث مزیت و برتری داشته باشد .

۲ - بوجه اکمل رعایت قشنگی و ظرافت بشود .

۳ - از لحاظ فنی باید آخرین ترقیات فنی جدید منظور گردد

نکته دیگری که لازم میداند در این قسمت تذکر دهد این‌است که آقایان نبایستی خود رالازم بدانند یکی از نقشه های دریافتی حتما بایدانتخاب شود بلکه چنانچه ملاحظه نمایند که هیچ یك از نقشه ها واجد مزایای فوق الذکر نیست مراتب را اعلام فرمایند تا بانك برای بدست آوردن نقشه‌کامل و جامع اقدامات جدیدی بعمل آورد .

اکنون با اظهار امتنان مجدد از تشریك مساعی آقایان محترم تمنا دارد طبق اصول‌متداوله در این موارد با رای مخفی یکنفر رئیس یکنفر نایب رئیس و یکنفر مخبر بین خود انتخاب‌فرمایند بدیهی است بانك هیچ‌نظری نسبت بتصمیمات‌آقایان محترم نخواهد داشت ضمنا قبل از اینکه از این مجمع محترم کناره‌گیری کنم تصور میکنم‌انتخاب آقایانی که در این جلسه حضور بهمرسانیده و در عین‌حال درمسابقه عملا شرکت داشته اند برای‌عضویت هیئت رئیسه مورد نخواهد داشت .

در خاتمه موفقیت کامل آقایان محترم را از صمیم‌قلب برای‌حسن انجام‌این‌امر مهم خواستارم

دفاع زن‌در مقابل مرد

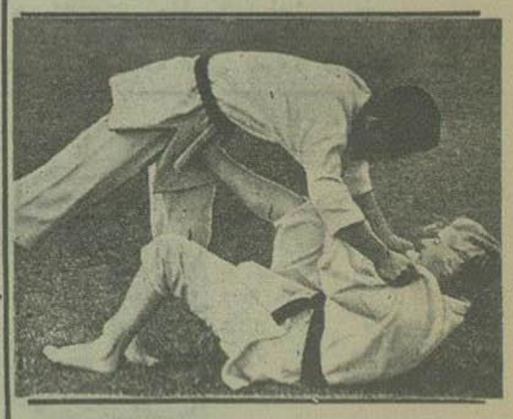

چطور زنی می تواند در مقابل قویترین مرد ها از خود دفاع کند ؟

فعلا در بران یك عده‌ازورزشکاران ژاپونی که باسم کلوب بودو می باشند متوقف‌وراجع‌بطریقهٔ ورزش‌خودبروباکاند زیادی می نمایند که مردم جهت یاد گرفتن آن ترغیب شوند - همانطوری که در عکس فوق مشاهده می شود یك زنی می تواند با کمال خوبی از خود درمقابل یکمردی دفاع نماید

تودیع و سپاسگذاری

بقیه از صفحه اول

هنگامی که برای شرکت درجشن هزارمین سال فردوسی باخانم بایران وارد شدیم از همان لحظه اول بامحبت کرم ومهربانی این توده‌عفیف و متمدن مواجه گردیدیم

من اینك که‌می‌خواهم ازاین سرزمین رخت بربسته و بمیهن خود مراجعت نمایم با زبان عاجزو خامهٔ ناتوان خود ازعموم ایرانیان مخصوصا مدیران جراید ودوستان خویش سپاسگذاری می انم

باید اذعان نمایم در این مدت عموم افراد دولت‌شاهنشاهی ایران ازمن وخانمم بخوبی پذیرائی کرده ومارا برای همیشه خورسند وخوشوقت‌وممنون ساخته اند

در ایران با یك تمدن عالی : که در دنیای ما هم‌کمتر نمونهٔ ازآن مشهود می گردد روبرو شده و هر روزه‌مشاهده می کردم ، ایرانیان می‌خواهندهم ازحیث ظاهر وهم ازطریق‌معنی ، از تمدن دنیای معاصر عقب‌نمانند

حقیقتا بواسطه‌دوستی شدید ایران‌وایرانیان از فکر خویش نیز دست کشیده وباید با**حافظ‌شاعر بزرك‌ایران** همزبان‌شده وبگویم :

چنان پرشد فضای سینه از دوست
که‌فکرخویش ،گمشد ازضمیرم.

ساعت وداع در رسید و دیگر فرصتی باقی نمانده تا تمام آه‌های گرم درونی خودرا بواسطه این دوری سخت و ناگوار از صندوق سینه‌خارج سازم .

با خوشوقتی بسیار از این سرزمین خارج می شوم ، همان طور که باخوشحالی زیاد در آن پای نهاده بودم ، امید وارم از دور نیزاز ترقیات عالی فعلی ایران برخوردار گردم

پروفسور دکتر ژان ریپکا

فقدان یکی از بهترین صنعتگران تاتر

بقیه از صفحه اول

محمود آقا ظهیر الدینی خیلی زود و بیش از آنچه که در بارهٔ او تصور می رفت بواسطهٔ استعداد و لیاقت فنی خود که در تاتر مخصوصا نمایشهای کمیك ابرازداشت انظاررا بسوی‌خودجلب‌نمود، ومقام رفیعی‌را دراین‌فن عملا برای خوداشغال کرد .

بعضی آفات و بلایا در زندگانی و عالم‌حیات وجود دارد که غالبا وبلکه همیشه نخبهٔ اشیاء موجودات را هدف خودقرار می‌دهد .

و میکروب سل از همین قبیل است که غالبا جوانان راهدف ساخته ، وبجان آنها میافتد

محمود آقا ظهیر الدینی در حقیقت مبتلا بمرض سل بوده ، وده سال تمام مراحل مرك تدریجی را می پیموده و از آنهائی نبود که بداء این مرض او را رو بمرك میکشاند و در تمام این مدت هیولای مرك را در آستان زندگی و حیات خود میدید ولیکن با روحی بزرك در قیافه مرك تبسم میکرد ، با عائله و اطفال خود ، با رفقاء و دوستان‌خویش ، باتمام آنهائیکه اورا میشناختند بانشاط وخنده زندگی‌میکرد

محمود آقا ظهیر الدینی دارای عائله‌واطفال نیز بوده و هیچگاه با علم باینکه رو بمرك میرود قیافه خود را در حیات عائله گی و درمقابل اطفال خویش عبوس نشان نداده وخودرا مایوس اززندگانی وانمود نمیکرد

اخلاق وصفات پسندیده او هر کس‌رامجذوب میکرد ، جوانی صدیق وفادار و منیع الطبع بود، شکایت وگله از وضع زندگی خود باوجود بیکاری و ابتلائات گوناگون نکرده و همتی بلند داشت ، و همین صفات احترام اورا در نظر رفقایش‌زیادتر میکرد ، این جوان هنرمند که حقا از بهترین صنعتگران‌تئاتر محسوب میگردید روز جمعه‌درگذشت و تمام دوستان و آشنایان خود را متاثرومتاسف ساخت ، مابه بازماندگان آن‌مرحوم تسلیت گفته وبسهم خود ازفقدان این جوان هنرمنداظهارتاسف مینمائیم

آیا خانم‌ها دویدن را دوست دارند؟

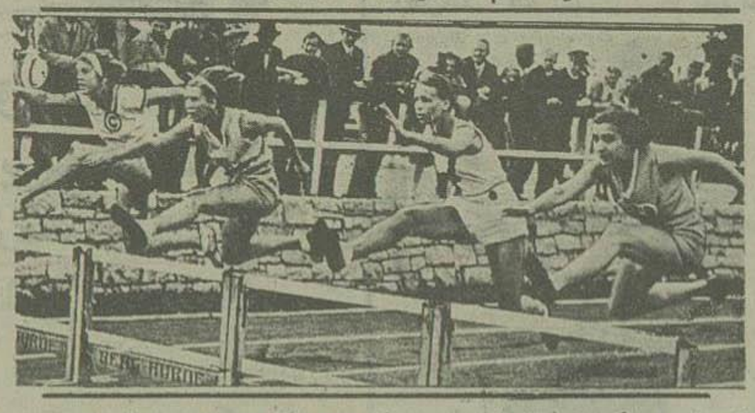

کابینهٔ فوق یکی از عکسهائی است که بندرت اتفاق می‌افتد که باین خوبی بر داشته‌سود کابینه مزبور از مسابقهٔ ۸۰ متری دو با پرش است که خانمها در آن شرکت نموده و برندهٔ این مسابقه‌خانم (دوره)میباشد که نفر آخری در سمت چپ است.

اعلان مناقصه

وزارت پست و تلگراف و تلفن موازی ۷۳۰۰۰ کیلو گرم سیم کالوانیزه چهارمیلیمطری مطابق نمونه سیمهای ساخت کارخانه زیمنس برادران مقیم لندن که ۳۰۰۰۰ کیلو گرم آن سیف بندر بوشهر و ۱۸۹۰۰ کیلو گرم آن سیف میر جاوه و ۲٤۱۰۰ کیلو گرم آن سیف بندرپهلوی باید تحویل شود و نیز ۳۹۰ کیلو گرم سیم کالوانیزه صفاری دو میلیمطری مطابق نمونه سیمهای ساخت کارخانه زیمنس برادران لندن که ۱۵۰ کیلو گرم آن سیف میر جاوه و ۲٤۰ کیلو گرم آن بعلاوه ۳۸۰۰ عدد مقره و ۳٦۰۰ عدد آهن مقره مطابق نمونه سیف بندر پهلوی باید تحویل شود بمناقصه خریداری مینماید پیشنهاد دهندگان نازل ترین قیمت را به ریال در پاکت سر بسته ممهور با ذکر این جمله (راجع به مناقصه سیم و غیره) در روی پاکت بعنوان اداره کابینه وزارت پست و تلگراف و تلفن ارسال دارند و برای کسب هر گونه اطلاعات به دائره‌فنی تلگراف رجوع نمایند و قبل از دادن پیشنهاد مبلغ ششهزار ریال‌وجه نقد برسم ودیعه بصندوق اداره‌محاسبات این وزارتخانه سپرده رسید دریافت دارند و نمره رسید را در پیشنهاد خود ذکر کنند تا چنانچه پیشنهاد دهنده که حائز حد اقل قیمت شده از معامله خود داری نمود وجه ودیعه بنفع صندوق دولت ضبط شود و الا باو مسترد گردد و قیمت اشیاء خریداری به ریال پرداخته می شود - پیشنهادات تا آخر وقت روز شنبه ۲۹ شهریور ۱۳۱٤ پذیرفته می شود و برای روز یکشنبه ۳۰ شهر پور ۳۱٤ پیشنهادات واصله در حضور پیشنهاد دهندگان در صورت حضور و الا در غیاب آن ها باز و قرائت خواهدشد اداره ملزومات وزارت‌پست وتلگراف وتلفن دررد یك‌یاکلیه پیشنهادات مختاراست

نمره ۳۹٤۲/۸۱ نمره اعلان ۱۵٤٤ **وزارت‌پست وتلگراف وتلفن**

بهترین تسمه های موتور

از یك انج الی ۱٦ انج جدیدا در خیابان لاله‌زار تجارتخانه شاتیکیان وارد نموده وبقیمت مناسب بفروش میرساند تسمه های موتور ازبهترین فابریك های‌انگلیسی‌خارج گردیده‌بایك مرتبه خریداری وامتحان تصدیق عرایض این تجارتخانه ثابت خواهد شد نمره تلفن - ۱۹۷٤ نمره‌اعلان۱۳۹۱ ۷-٦

شیك - ارزان - بادوام

کلاه های تمام لبه آخرین مد فرانسه ناصریه‌گل بهار نمره اعلان۱۵٤۹ ۱-۲

کلاس ماشین‌تحریر هشیوار حاضر است فن‌ماشین نویسی

را در مدت یك ماه با میکانیکی سطحی آن تعلیم دهد — ماشین های این مؤسسه ازسیستم (حداد) میباشدآدرس میدان پهلوی چهارراه حسن‌آباد نمره‌اعلان۱۵۵۰ -۳۱

مانور جوانان فاشیست ایتالیائی

بر طبق اظهاراتی که سنیور موسولینی رئیس الوزرای ایتالیا نموده و دیروز ضمن اخبار آژانس پارس انتشار دادیم در ماه اوت مانور جنگی بزرگی داده خواهد شد که پانصد هزار نفر سرباز و جوانان ایتالیائی در آن شرکت خواهند کرد ، و در ماه اکتبر با شرکت یك ملیون‌نفر این مانور داده می‌شود . و این قضیه از نظر شدت اختلاف بین حبشه و ایتالیا اهمیت زیادی دارد و چون گمان میرود که در صورت بروز جنك بین ایتالی و حبشه موقعیت دولت ایتالیا در اروپا ضعیف و ضعف آن ممکن است موجب حوادث سیاسی جدیدی شود که صلح اروپا را بهمریزند ، باین جهة قائد فاشیست ایتالیا اظهارات مذکور را نموده است و در گراور فوق یکعده از جوانان فاشیست مدرسه نظامی ایتالیا را نشان می دهد که از هم اکنون مشغول تمرینهای لازمه برای‌مانور های ماههای آینده گردیده اند و در این مانور ها تانك و توپخانه نیز همراه خواهد بود و این عکس جوانان را درحال هجوم و حمله نشان میدهد .

شهر پاریس در حوادث روز عید ملی

روز ۱٤ ژوئیه که مصادف باروز عید ملی فرانسه بود نمایشات مهمی ازطرف احزاب مختلفی فرانسه داده شد وبیش از آنکه نمایشات مزبور داده شود احزاب دست راست وچپ جبهه های خود رابرای نمایشات مذکور حاضر مینمودند

در این نمایشات قریب یکصد هزار نفر جهة حفظ تعیین شده بودند که مانع زدو خورد و تصادفات بین نمایش دهندگان بشوند رئیس حزب مخالف احزاب دست چپ که رئیس اتحادیه جنك بین‌المللی فرانسه نیز میباشد بطوریکه درگراور فوق‌بنظرمیرسد پای (آرك‌دوتری‌مفیف) متاده ودفیله طرفداران خود را که برای نمایشات روز عید ملی تمرین میکنند ملاحظه مینماید

***

باید متذکر شد که نمایشات روز عید ملی (۱٤ ژوئیه) بانمایشاتی که دو روز بعد از آن براثر صدور فرامین اقتصادی که مسیو پیر لاوال بموجب اختیارات فوق العاده بمنظور بهبودی اوضاع مالی واقتصادی صادر نموده ، از هم جدا بوده ودر نمایشات اخیری که برای اعتراض به‌فرامین مزبور در شهر پاریس داده شده بموجب اخبار آژانس پارس بین دوازده، تاپنجاه هزار نفر گفته شده‌وقریب بدو هزار نفر در این نمایشات توقیف گردیده ولی بعدا همه آزاد گردیدند باستثنای پنجنفر فرانسوی وهیجده نفر خارجی که مشغول تحقیقات ورسیدگی میباشند

کشتیهای جنگی آلمان

همان طوریکه در عکس فوق ملاحظه‌میشود عدهٔ از دریا نوردان مشغول تمیز کردن لوله‌های توپ کشتیهای جنگی آلمان میباشند .

اعلان

اداره مباشرت آرتش هشت قلم ظروف مشروحه ذیل که از ورشو ساخت بروجرد باشد مطابق نمونه های موجوده در کمسیون ابتیاع و تدارك بطور مناقصه خریداری می‌نماید :

۱ - بشقاب تو گرد ۱۵۰ عدد ۲ - لب تخت ۱۵۰ عدد ۳ - قاشق بزرك ٤۰ عدد ٤ - دیس ۷۵ عدد ۵ - قاشق چنگال ۱۵۰ عدد ٦ - لیوان ۱۵۰ عدد ۷ - کفگیر سرمیز ٤۰ عدد ۸- قاشق چای خوری ۱۵۰ عدد .

اشخاصی که مایل معامله باشند پیشنهاد های خودرا با حداقل قیمت وتعیین آدرس صحیح‌در پاکتهای سربسته وممهور که درظهر پاکت راجع بمناقصه ظروف ورشو قید شده باشد تا یوم چهار شنبه اول امرداد ماه بدفتر این اداره تسلیم ویوم پنجشنبه دوم برای اطلاع از نتیجه بکمسیون ابتیاع مراجعه نمایند .

اداره مباشرت در رد وقبول هر یك از پیشنهاد های واصله مختار خواهد بود .

نمره اعلان۱۵۲۵ نمره ۱۸۷۸۸ ۳-٤ رئیس اداره مباشرت آرتش - **سرتیپ مهدوی**

اعلان مناقصه

بلدیه طهران مقدار یکهزار متر سنك رو نهری کلنگی بمناقصه خریداری میکند داو طلبان پیشنهاد خود راتا صبح شنبه چهارم مرداد ماه جاری بکابینه بلدیه تسلیم دارند ساعت شش عصر پیشنهاد ها قرائت حضور داوطلبان آزاد وبلدیه در رد یاقبول پیشنهاد ها مختار است . **بلدیه طهران**

نمره اعلان۱۵٤۱ نمره ۷۷۳