سال سی و دوم ـ شماره ۹۳۷۴ | چهارشنبه دوم مرداد ماه ۱۳۳۶ | تکشماره دو ریال و نیم

اطلاعات

امروز مدت اولتیماتوم انگلستان بانقلابیون عمان تمام میشود

شورشیان عمان قسمت اعظم اراضی مورد ادعای عربستان سعودی را اشغال کرده‌اند

سلوین لوید گفت: هواپیماهای انگلیسی بر ضد انقلابیون وارد مبارزه شده‌اند ـ یك مرکز ستاد انگلیسی محاصره شد

هواپیما ها و تانکهای ساخت شوروی بمناسبت پنجمین سال انقلاب از برابر عبدالناصر رژه رفتند ـ کشف توطئه بر ضد عبدالناصر باعث تیرگی روابط مصر و دول غربی شده

بولگانین یك نامه سری درمورد خلع سلاح به مك میلان فرستاد

مطبوعات شوروی و حزب کارگر انگلستان سیاست دولت انگلیس را مسئول شکست مذاکرات خلع سلاح معرفی میکنند

(مشروح اخبار جهان را درصفحات ۱۳،۳ و ۱۴ مطالعه فرمائید)

جریان روز

ایران

آینده روشن

شاهنشاه که نقش رهبری ملت را بر عهده دارند باروشن بینی کامل هر بار که اقتضا کند رجال دولت و نمایندگان ملت و کلیه افراد مملکت را از آینده تابناك وامیدبخشی که هموطنان مادرپیش دارند مطمئن میفرمایند.

همان آینده‌ای که آرزوی هر فرد وطن خواه و مترقی است و تنها راه وصول به چنین موقعیتی کار و کوشش ولی با اعتماد بنفس و بدون تردید و تامل است.

مردم ایران که بعلت فقر اقتصادی و نداشتن سرمایه در محرومیت بسیاری بسر میبرند آنطور که کارشناسان جهانی اعتراف کردند و آزمایشهای فنی آنرا

بقیه درصفحه دوم ستون اول

جهان

سوئز دوم

درعین آنکه مراجع رسمی انگلیس وامریکا ازهرنوع اظهاری که دائر بر وجود اختلاف نظری بین دو دولت باشد امتناع میورزند درمطبوعات انگلیسی ودرپارلمان انگلستان هرروز براین مسئله تاکید میشود.

نمایندگان کارگر مسئله عمان را به سوئز تشبیه کردند و آنرا «سوئز دوم» مینامند بنظر حزب کارگر دراین هنگام که روابط امریکا و انگلستان تازه بحران سوئز را برطرف کرده است ایجاد بحران جدیدی برسر عمان امرخطرناکی خواهد بود و موجب وخامت اوضاع خاور میانه خواهد گردید.

بقیه درصفحه دوم ستون دوم

لایحه نفت وانعکاس آن درمحافل اقتصادی جهان

فاینانشال تایمز مینویسد:

موضوع تصویب این لایحه توسط مجلس شورایملی ایران در محافل خارجی با اهمیت تلقی شده

پس از تصویب لایحه درسنا، موافقتنامه نفتی ایران وایتالیا بموقع اجرا درخواهد آمد

سهم ایران ازمیزان استخراج ممالك خاورمیانه افزایش یافته است ـ چاههای نفت ایران پرثمرترین چاههای نفت جهان است ـ کنسرسیوم وسایل وتسهیلات جدیدی برای افزایش تولید تهیه میکند

طبق ارقام منتشر مسهم ایران ازمیزان استخراج نفت خاورمیانه از ۸ر۹ درصد درسال ۱۹۵۵ به ۲ر۱۵ درصد درسال ۱۹۵۶ ترقی کرد.

محصول نفت خام خاور میانه درسال ۱۹۵۶ به ۱۷۲ میلیون و ۶۰۰ هزار تن رسید درحالیکه درسال ۱۹۵۵ معادل با ۱۶۱ میلیون تن بود. پیش بینی شده بود اگر بحران کانال سوئز بروز نمیکرد میزان کل درسال ۱۹۵۶ به ۱۸۴ میلیون و ۵۰۰ هزار تن میرسید.

ازمجموع میزان استخراج ۱ر۳۲ درصد کویت، ۹ر۲۷ درصد عربستان سعودی و ۱۸ درصد را عراق تأمین کردند.

این سه کشور درسال ۱۹۵۵ درحدود ۹ر۸۳ درصد ازمیزان کل نفت خام خاور میانه را تولید نموده‌اند.

انعکاس درخارج

روزنامه فاینانشال تایمز که ازجراید اقتصادی مهم جهانی است مینویسد: خبر مربوط به تصویب لایحه دولت ایران توسط مجلس شورایملی مبنی براعطای امتیازات نفتی به کمپانی‌های خارجی درمحافل اقتصادی خارج بااهمیت تلقی شد.

پس از اینکه این لایحه ازتصویب مجلس سنا نیز بگذرد موافقت نامه نفتی ایران وایتالیا بموقع اجرا درخواهد آمد.

بموجب این موافقت نامه شرکتی مرکب از کمپانی «انی اکیپ» و شرکت ملی نفت ایران سه امتیاز درسه منطقه وسیع ایران بدست خواهند آورد

افزایش تولید

رادیو کراچی دیشب گفت: ازوقتیکه کنسرسیوم نفت دراکتبر ۱۹۵۴ استخراج وفروش نفت را درایران بعهده گرفت تولید نفت سی و یك هزار چلیك درروز افزایش یافته است.

درماه گذشته تولید نفت درایران به هفتصدوسی و یك هزار چلیك در روز رسیده است مقامات نفتی امریکا عقیده دارند که مقدار بیشتری تولید شود

بقیه درصفحه چهارم

جلسه معارفه دروزارت فرهنك

ساعت ۶ ونیم بعدازظهر دیروز طبق دعوتی که از طرف وزارت فرهنك بعمل آمده بود مجلس معارفه برای آشنائی با آقای واتکین مدیر فرهنگ (کلاستر) انگلستان دروزارت فرهنك تشکیل گردید

دراین مجلس مراسم آشنائی آقای واتکین با کلیه روسای ادارات مرکزی وروسای فرهنگی استانها و شهرستانها که اکنون برای شرکت در کنگره فرهنك کشور در تهران حضور یافته‌اند بعمل آمد.

درعکس فوق آقای دکتر مهران وزیر فرهنك هنگام مذاکره با آقای واتکین دیده میشود

من نخست وزیر هستم

دیشب آقای دکتر اقبال طی مراسمی با اولین مشترك تلفن‌های جدید صحبت کرد وباین ترتیب پنج هزار تلفن خودکار منطقه دانشگاه بکار افتاد

نخست وزیر دراین مراسم گفت: از دولت ما انتظار معجزه نباید داشت

یازده سال پیش وزیر پست و تلگراف بودم ومیدانم که کارمندان این وزارتخانه چگونه کار می کنند

نخست وزیر، پشت دستگاه تلفن، تکمه‌ای را فشارداد و گوشی را برداشت: از آنطرف سیم صدائی بلند شد: «بله، با کجا کارداشتید.»

آن وقت دکتر اقبال لبخندی زده گفت: «آقا کجاهستید، آیا صدای مرا میشنوید من نخست وزیر هستم.»

عکاسها عکس برداشتند و دعوت شدگان دست زدند.

باین ترتیب مرکز پنجهزار تلفن خودکار جدید منطقه دانشگاه که قسمتی از ۱۸ هزار شماره‌های تازه تهران و شهرستانها میباشد شروع بکار کرد.

ساعت هفت بعد ازظهر دیروز مراسم افتتاح این مرکز که درخیابان تیر قرار دارد باحضور جمعی ازرجال، نمایندگان مجلس وروزنامه نویسان بعمل آمد

بقیه درصفحه چهارم

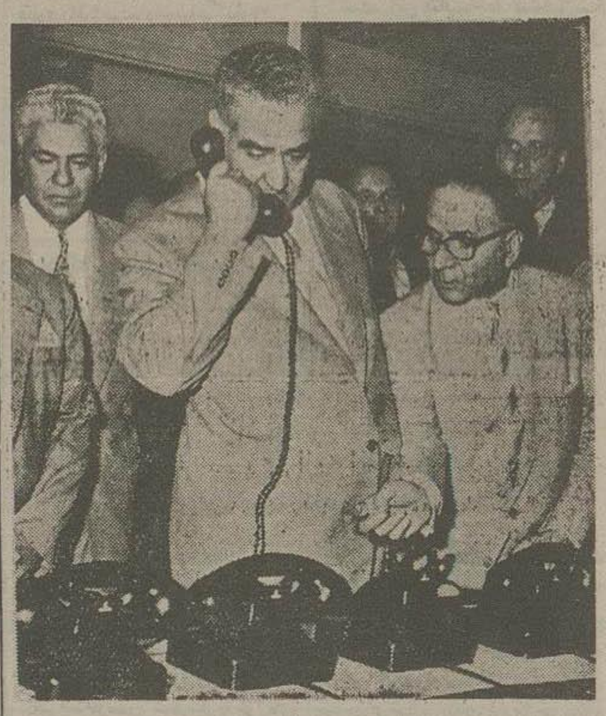

من نخست وزیر هستم. آیا صدای مرا میشنوید؟

درگذشت یکی از دوستداران بزرگ ایران

باین مناسبت ازطرف شاهنشاه تلگراف تسلیتی بفرانسه مخابره شد

رحوم کنت رلاندوما کنم

بقرار اطلاعی که ازفرانسه رسیده است «کنت رلاندوما کنم» یکی ازمعروف ترین باستانشناسان و خاور شناسان فرانسوی که تمام فعالیت ومساعی خودرا وقف ایران ساخته بود درگذشت.

وی ازدوستداران بزرگ ایران بود واین کشوررا میهن دوم خود میدانست. یکی ازدوستان وی چندی قبل درباره او گفت. «محال است ما کنم درباره موضوعی

بقیه درصفحه چهارم

وزیر انحصارات وگمرکات امروز گفت:

احتمال میرود امسال گندم بخارج صادر کنیم

امسال اغلب اراضی قابل زرع زیر کشت درآمده وحداکثر محصول برداشت میشود

ازموضوع خرید یك میلیون تن گندم ازآمریکا اطلاعی ندارم ـ امسال مملکت بگندم خارجی احتیاج ندارد ـ وزیر جنك یك میلیون تن گندم را برای ساختمان سربازخانه های جدید تکذیب نمود

اخیر آشایع شده بود که قرار است دولت ایران یك میلیون تن گندم از امریکا خریداری نماید و امر بکار بالهای دریافتی را صرف ایجاد سربازخانه‌های مدرن در ایران نماید.

این خبر در بازار و محافل تجاری موجب تعبیرهای گوناگونی شده بود و مخصوصاً تجار گندم درچند روز اخیر سئوالاتی دراین باره میکردند امروز خبرنگار ما با تیمسار ضرغام وزیر گمرکات و انحصارات تماس گرفت ودراین مورد ازوی سئوال کرد.

تیمسار ضرغام ضمن اظهار بی اطلاعی ازموضوع خرید یك میلیون تن گندم از آمریکا افزود ما فقط هشتاد و دو هزار تن گندم از آمریکا خریده‌ایم که هم اکنون مشغول حمل آن هستیم و از طرف دیگر ازسال جاری وضع محصول گندم کشور رضایت بخش است وما احتیاجی به خرید گندم نداریم بلکه حتی احتمال میرود ازمحصول گندم سال جاری که تاچندی دیگر بدست خواهد آمد مقداری بخارج صادر نمائیم.

اخیرا وزیر جنك نیز موضوع خرید گندم و ساختن سربازخانه ازمحل ریال دریافتی ازمحل فروش این گندم را تکذیب نموده بود.

اصولا محصول گندم سال جاری با توجه به محصول سال‌های گذشته رضایت بخش میباشد و بیشتر زمین‌های زراعتی زیر کشت قرار گرفته حداکثر محصول برداشت خواهد شد و طبعاً احتیاجی بخرید گندم ازخارج نیست.

مواقفین ومخالفین دکتر تایلور چه میگویند؟

یك عضو کمیسیون دارائی ودو عضو کمیسیون بازرگانی مجلس درباره گزارش تایلور اظهار نظر می کنند

آخرین قسمت گزارش آقای دکتر تایلور مشاور مالیاتی آمریکائی را که مدت ها درباره سیستم و وضع مالیات ها درایران مطالعاتی کرده و نظریات خود را طی دو گزارشی تسلیم دولت و وزارت دارائی نموده بود دیروز در صفحه اقتصادی روزنامه میخوانید. در گزارش اخیر، نظیر گزارش اول دکتر تایلور سیستم مالیاتی واداری ایران ـ وتا حدی هم سیستم اجتماعی را مورد انتقاد

بقیه درصفحه چهارم

فلیکس آقایان

باید مالیات امتیازات زندگی لوکس را گرفت

سلطان مراد بختیار

طبقات ممتازه فقط پنج در صد مالیات خودرا میپردازند

دکتر جهانشاهی

باید رعایت حال مصرف کننده را بکنیم

درکنگره فرهنك کشور

امروز صبح درکنگره فرهنك کشور آقایان مهندس نفیسی ومدیر کل فرهنك خراسان وفارس صحبت کردند

درجلسه امروز رئیس فرهنك بندرعباس گفت: علت عقب ماندگی نداشتن برنامه‌های حرفه‌ایست

ساعت هفت ونیم صبح امروز سومین جلسه عمومی کنگره فرهنك کشور در تالار فرهنك تشکیل گردید.

آقای مهندس نفیسی معاون فنی وزارت فرهنك درسخنرانی خود گفت: سی سال پیش عده فارغ التحصیلان دورمتوسطه مجموعا ۶۰ نفر بود که در مدرسه دارالفنون تحصیل میکردند ولی اکنون این عده به ده هزار نفر درسال رسیده است آقای نفیسی آنگاه به تعلیمات حرفه‌ای اشاره نمود و گفت بوسیله تربیت کارگران و آشنا نمودن آنان بروش کار میتوانیم ازمنابع طبیعی خود بنحو احسن استفاده کنیم و درطریق صنعتی نمودن کشور گام بردارم.

سپس آقای کوثری مدیر کل فرهنك خراسان درمورد تأمین بودجه برای تأسیس هنرستانها توضیحاتی داد.

آقای پزشکی رئیس فرهنك بندرعباس اظهار داشت که ایرانیان قدیم در رشته‌های مختلف صنعتی فعالیت قابل توجهی داشته‌اند پارچه‌های بافت ایران سالها بخارج صادر میشد، ولی متاسفانه آنچه داشته‌ایم برباد رفته است و علت عقب ماندگی ما نداشتن برنامه‌های حرفه‌ای درمدارس است و سالهاست بجای تعلیمات حرفه‌ای و عملی تمام قوای ما صرف تعلیم یکمشت مطالب نظری بدانش آموزان شده است.

آقای عدالت مدیر کل استان فارس نیز درزمینهٔ تأسیس هنرستان حرفه‌ای نمازی و کمکهای آقای نمازی در شیراز صحبت کرد وازاینکه ایشان بیست میلیون ریال برای پیشرفت برنامه حرفه‌ای کمك کرده‌اند بنام فرهنك تشکر کرد.

معاون وزارت کشاورزی

ساعت ده صبح امروز تیمسار سرتیپ اخوی وزیر کشاورزی درکاخ سعدآباد به حضور ملوکانه شرفیاب شد و آقای مهندس مشیر فاطمی را بسمت معاون وزارت کشاورزی معرفی نمود.

اعلام نتیجه آزمایش خون بیماران آنفلوآنزا

بیمارستانهای تبریز ازبیماران آنفلوآنزا پرشده است ـ عده‌ای ازپزشکان برای تهیه آمار مبتلایان مامور شده‌اند

ازنخستین روزهای بروز آنفلوآنزا درنواحی جنوب یك هیئت بهداشتی به همراه نماینده بنگاه پاستور بخرمشهر اعزام شدند وخون بیماران مبتلا را جهت آزمایش گرفته و بآزمایشگاه لندن فرستادند.

امروز اطلاع حاصل شد که نتیجه آزمایش مثبت بوده وچگونگی ازطریق بنگاه پاستور بوزارت بهداری اعلام شده است.

تهیه آمار مبتلایان

امروز سخنگوی وزارت بهداری اعلام کرد که بمنظور گرفتن آمار صحیحی ازمبتلایان بیماری آنفلوآنزا درتهران عده‌ای ازپزشکان اداره بهداشت استان تهران مامور شدند که همه روز بکلیه بیمارستانها، درمانگاهها ومطب‌های پزشکان مراجعه نمایند

سخنگوی مزبور اضافه کرد که هر هفته آینده آمار دقیق مبتلایان به بیماری آنفلوآنزا ازطرف وزارت بهداری

بقیه درصفحه چهارم

جلسه شورایعالی نفت

بعدازظهر دیروز جلسه شورایعالی نفت باحضور آقای انتظام رئیس هیئت مدیره شرکت ملی نفت وسایر اعضای شورا تشکیل گردید.

دراین جلسه ضمن رسیدگی بکارهای جاری شورا اهداء مبلغ پنج میلیون ریال کمك شرکت ملی به زلزله زدگان که قبلا ازنظر فوریت پرداخت شده بود مورد تصویب قرار گرفت.

خوانندگان محترم
اطلاعات بانوان توجه کنند

بعلت استقبال فوق العاده خوانندگان عزیز کارتهای مخصوص شرکت درسومین جشن اطلاعات بانوان بپایان رسیده است. بنابراین خواهشمند است ازمراجعه برای دریافت کارت خودداری فرمایند.

اطلاعات بانوان

تجدید نظر درتعرفه اخذ عوارض ازمسافرین خارجی

بمنظور تجدید نظر درمقررات گمرکی واخذ عوارض ازمسافرینی که عازم کشورهای خارجی میباشند وهمچنین بمنظور فراهم آوردن تسهیلات بیشتری درباره مسافرین خارجی وسیاحان ودانش آموزان خارجی که بایران میآیند ساعت ۱۰ صبح امروز کمیسیونی باحضور آقایان دادور معاون وزارت کشور، معاون شهرداری تهران، رئیس اداره گذرنامه رئیس اداره گمرك مهرآباد و نماینده شرکت هواپیمائی کشوری ایران دروزارت کشور تشکیل شد و مطالعات ورسیدگی های لازم بعمل آمد و قرار شد مطالعات بیشتری درتعرفه اخذ عوارض از مسافرین خارجی بشود و سپس گزارش آن تهیه و برای اطلاع نخست وزیر و وزیر کشور فرستاده شود.

بقرار اطلاع عوارض مذکور بمصرف بنگاههای خیریه و نگهداری بینوایان خواهد رسید.

واحد شماره ۲۵۳
چای جهان
گرمنشان | دوکی منشان | برازنده منشان | پیوند منشان | ۱۵۱ | فارس نشان | کلید نشان

پاورقی جدید اطلاعات
آخرین لحظه
بقلم ژرژ گودفروا
یك داستان واقعی
ازمبارزه باقاچاقچیان مواد مخدره واسلحه ماجرای یك عشق سوزان
درکادرزیبای جزایر وبنادر دریای چین این رمان شیرین و پرهیجان که ازیادداشتها ومشاهدات یك روزنامه نگار معروف اقتباس شده است.
ازروز پنجشنبه ۳ مرداد
دراطلاعات بصورت پاورقی منتشر خواهد شد

کیلومتر ۸ جاده کرج
قطعات زمین ساختمانی از ۲۰۰ متر به بالا باآب و برق وسند مالکیت نقد واقساط بفروش میرسد
به بازرگانی شهرزاد شاهرضا مقابل کالج تلفن ۴۰۴۰۱ مراجعه فرمائید
آ ـ ۱۳۲۰۴

ایران

آینده روشن

بقیه ازصفحه اول

باثبات رساند برروی ذخائر گرانبهای نفت درشمال وجنوب و درفلات قاره نشسته‌اند فقط یك کوشش منظم ازروی یك نقشه و برنامه مدبرانه و صحیح میتواند سرنوشت مردم این مملکت را منقلب سازد و این ملت را درراه خوشبختی وسعادت که ممالك بزرك وآزاده جهان از آن برخوردارند سوق دهد.

مقتضیات نامساعد سالهای گذشته که بالطبع یك سیاست منفی را رواج میداد واحیانا بحکم ضرورت نیز بودقفل بردر ذخائر زیر زمینی این کشور پهناور گذارده بود که هیچ مقام مسئولی نمی‌توانست قدم مهمی که عملا میسر وباثمره اقتصادی کشور ساز کار وممکن باشد در راه استفاده ازمنابع زرخیز وسرشار نفت بردارد.

صرفنظر ازاین قانون که مانع بهره برداری ملت ایران از ذخایر نفتی خود بود قانون دیگری ازسابق ولاحق وجود نداشت که مذاکرات دولتها ومقامات مسئول را باسرمایه‌داران جهانی بر پایه و اساس روشنی استوار کند وتیجه این بود که یاهیچگونه مذاکره گفت و شنودی برای تنظیم قرارداد امکان نداشت و کسی حاضر برای چنین اقدامی نبود ویا طرفین درهیچ نقطه بهم نزدیك نبودند تا این مذاکرات به تیجه مثبتی منتهی شود.

لایحه جدید نفت این امکان را میدهد که طرفین مذاکرات فیمابین را ازیك نقطه معین شروع کنند یعنی یکقسمت از منافع ملت که درقانون مصرح است جزء مسلمات قرار گیرد وهردولت یامقام مسئولی سعی کند که منافع وامتیازات بیشتری از آنچه قانون بعنوان حداقل تعیین کرده برای ملت ایران بدست آورد این قانون دولت را مکلف کرده است حتی الامکان سرمایه گذاری نموده ودر اکتشاف و بهره برداری سهمی معتنابه برای ملت قبول کند وحتی دربرداخت سرمایه اولیه نیز تدابیر اقتصادی بکار رفته که ازحیز امکان اقتصادی مملکت خارج نباشد.

تاملت ایران علاوه ازاستفاده مالیاتی ۵۰ در ۵۰ ازمنافع شرکت هم مستقیما استفاده نماید.

بعلاوه دولت مکلف است درمواردیکه شرکت باخارجی بمصلحت نباشد با تأمین مزایای بیشتری قراردادهائی بعنوان عاملیت باشرکتهای صاحب صلاحیت منعقد سازد.

وبالاخره وقتی این قرارداد ها ارزش عملی خواهد داشت که بتصویب نهائی مجلسین رسیده باشد.

شاهنشاه دربیانات دیروزخود اشاره بقراردادیکه بلافاصله بعداز تصویب لایحه نفت تقدیم مجلسین خواهد شد فرمودند واز توفیقی که بهمین وسیله در اکتشاف واستخراج وبهره برداری نفت حاصل شده ابراز خوشوقتی نمودند.

بسیار طبیعی است، که بعضیها ممکن است ازپیشرفتهای بی‌سابقه کشورما راضی نباشند واین عدم رضایت آنان صورت وسوسه‌ها والقای شبهه‌های سیاسی واقتصادی منعکس ومتظاهر گردد.

امایك ملتی که درجریانات گذشته تجربه‌های تلخ دیده ودربوته‌های آتشین که دربازار نفت جهان گرم وداغ شده رفته ونیمه‌جان بیرون آمده بدون توجه باین وساوس بایدراه صحیح ومنطقی ومثبت راپیش گیرد وتاسرحد خوشبختی وتامین رفاه عموم وترقی وعظمت مملکت بدون تردید وتذبذب گام بر دارد.

مذاکرات و اقداماتی که در مورد خرید کشتی های نفتکش وتشکیل یك ناوگان تجاری بزرگ درجریان است وشاهنشاه باعلاقه خاص آنرا هدایت وتقویت میفرمایند یك آینده روشن ودرعین حال نزدیك را نوید میدهد.

خلیج فارس عنوان ونامی است که از اول تاریخ تاکنون بر دروازه جنوبی دریائی ما نهاده شده است.

همچنانکه درعهد باستان دردوران نیاکان با افتخارما بحربه قوی تجاری و نظامی زیشت بخش دریاهای جنوب بود ما نیز این عنوان تاریخی را با ناوگان مجهز تجاری که پرچم شیر و خورشید سه رنگ برعرشه آن در اهتزاز باشد باید حفظ کنیم.

همچنانکه شاهنشاه دربیانات دیروز خود اشاره فرمودند باداشتن یك نیروی دریائی متناسب ماخواهیم توانست ذخائر نفتی وفرآورده‌های ملی خود را ببازار های جهان وبدون واسطه این و آن عرضه کنیم.

ما امیدواریم که بااستفاده از رهبری شاهنشاه ملت ایران درراه ترقی وتعالی وبرخورداری ازمنابع عظیم خود کامهای بلند بردارد وآن آینده روشن را که شاه بیدار ما نشان میدهند همه بچشم ببینند وباز هم براه تکامل وترقی همچنان ادامه دهند.

جهان

سوئز دوم

بقیه ازصفحه اول

درمطبوعات انگلیسی نیز همین نظریه منعکس است.

دیلی اکسپرس نوشته بود که امریکائیها بکمك مالك سعود میخواهند انگلستان راازعمان بیرون برانند اماما که همه چیز خودرا درخاورمیانه ازدست داده‌ایم بهرقیمت ازعمان خارج نخواهیم شد.

همین روزنامه در مورد دیگر اظهار کرده بود که انگلستان باید ازایجادهر گونه سوءتفاهم با امریکا شدت خودداری کند اماما نمی‌توانیم از کمك سلطان مسقط خودداری نمائیم تایمز صریحا اعلام میدارد که هر گونه مداخله‌ای در کشمکش عمان ممکن است منجر بایجاد رخنه وشکاف عمیقی بین انگلستان وآمریکا شود. ودیلی میل باتوجه بهمه این مشکلات وملاحظات مینویسد: «برای انگلستان فقط یك راه باقی مانده وآنهم عبارت ازاینست که باشدت وخشونت ازمنافع حیاتی خود دفاع کند واین آخر من شانسی است که ما در خاورمیانه داریم.»

سبب این اضطرابات چیست. چرا در محافل متنفذ سیاسی انگلستان برسر یك اغتشاش محلی وتزاع قبیله‌ای چنین نگرانیهائی بروز کرده است؟ درنظر اول شاید عجیب باشد که تزاع دوشیخ قبیله بستگی بروابط دودولت بزرگ جهانی داشته باشد ودرانگلستان چنین مسائل مشکلی بوجود آورد

اما اگر بخاطر آوریم که بقول یك ناظر مطلع، خلیج فارس یك «اسفنج» واقعی نفت است ومردم آن حقیقتا برروی دریای نفت راه میروند ازوجود آمدن این اشکالات تعجب نخواهیم کرد. دیپلماسی نفت درتاریخ پنجاه ساله خود ازاین صحنه‌ها بسیار داشته است.

پایه استدلال مقامات و مطبوعات انگلیسی سهم عربستان سعودی درانقلاب عمان وروابط نزدیك امریکا وعربستان است. مسلم شده است که انقلاب به پشتیبانی وحتی اشاره ملك سعود صورت گرفته ودنباله مبارزه‌ای است که ازسه سال پیش پادشاه عربستان سعودی برسر واحد بوریمی آغاز کرده است. دراراضی مورد ادعای ملك سعود که قسمت عمده آن بتصرف امام عمان درآمده است، هم اکنون شرکت نفت عراق که اکثر سهام آن متعلق بانگلستان است به جستجوی نفت اشتغال دارد وتردید نیست که ملك سعود خودرادراین منابع ذیحق تر ازسلطان مسقط وکمپانیهای انگلیسی میداند. ضمنا دراین نکته نیز تردید نیست که ملك سعود باآرامکو (شرکت نفت آمریکا وعربستان) وهمچنین دولت آمریکا روابط نزدیك دارد و درصورت تسلط برعمان آرامکو را برشرکت نفت عراق مقدم خواهد شمرد.

عناصر اولیه انقلاب عمان راهمین مسائل تشکیل میدهد وبرخلاف ادعای بعضی مطبوعات ونمایندگان پارلمان انگلیس دولت آمریکا هیچ مداخله‌ای دراین حوادث نداشته است. آنچه دولت آمریکا را در این قضیه وارد میکند روابطی است که با عربستان دارد.

عربستان سعودی مهمترین رابط و واسطه‌ای است که سیاست آمریکا را با دنیای عرب مربوط میسازد. ملك سعود که همواره نقش میانجی را در اختلافات برعهده دارد درآشتی دادن بین نظریات اعراب وآمریکا کارهای مهمی انجام داده است. دیپلماسی آمریکا دردنیای عرب بامشکلات زیادی روبرواست که جز با کمك عربستان سعودی امیدی بحل آن نمیرود. مسئله عبور کشتی های اسرائیلی ازخلیج عقبه وحتی کانال سوئز موضوع آوارگان عرب ودرنهایت امر، یافتن راه‌حلی برای اختلافات اعراب واسرائیل، قسمتی ازاین مشکلات را تشکیل میدهد ودرهمه این موارد عربستان سعودی خواهد توانست کمك موثر به ساده کردن قضایا کند.

مثلا درهمین موضوع خلیج عقبه هیچ بعید نیست که ملك سعود مخالفت با موافقت خود را باعبور کشتی های اسرائیلی در گرو پشتیبانی آمریکا در موضوع عمان گذاشته باشد واگر ازاین پشتیبانی مایوس شود، شدیدا وعملا با عبور کشتی های اسرائیلی مخالفت ورزد مشکل دیپلماسی آمریکا جمع بین این نظریات ومنافع متضاد است.

کتاب ترجمه وشرح نهج البلاغه

بقلم فیض الاسلام

جایگاه فروش کلی وجزئی شرکت کانون کتاب خیابان ناصرخسرو تهران تلفن: ۵۰۶۶۱

آ-۹۴۳۷ ۲-۲

تاریخ کامل جنگهای ستارخان سردارملی

نصب سنگ آرامگاه سردارملی باردیگر خدمات این قرزند رشید ایران را درافکار عمومی زنده کرده است کسانی که مایلند تاریخ حقیقی جنگهای آزادی این سردار ایرانی را مطالعه نمایند:

کتاب قیام آذربایجان

تالیف: آقای سر مهندس طاهر زاده بهزاد که برنده جایزه سلطنتی هم شده است مراجعه فرمایند

مرکز پخش وانتشار: شرکت نسبی اقبال وشرکاء تهران: خیابان شاه آباد تلفن ۳۸۷۰۱

آ-۱۲۹۵۲ ۲-۱

دفترخانه اسناد رسمی شماره ۳۱ اصفهان

ازتاریخ اول مرداد ۳۶ درخیابان چهارباغ پائین جنب اداره پست وتلگراف بتصدی آقای سیدعلی اکبر زوارهٔ مفتوح گردید. آ-۱۳۱۵۷

اهالی محترم قلهك توجه فرمائید

بیاری یزدان پاك (دبستان ملی شهریار) از هفته آینده در خیابان دولت قلهك افتتاح وازفرزندان شما ثبت نام مینماید.

آ-۱۳۲۰۲ ۲-۲ صاحب امتیاز جعفر شفقی

دبیرستان نور جهان بنیاد گرفت

دبیرستان ودبستان نورجهان بسرپرستی بانوعمید که دارای دومدرك تخصص ازدانشگاه سیرا کیوز امریکا ولیسانس ازدانشگاه تهران وعلوم تربیتی ازدانشسرای عالی میباشد اداره میشود ومبرزترین دبیران وزارت فرهنگ دراین دبیرستان مشغولند.

لابراتوار کامل- کتابخانه مجهز- دستگاه فیلم- کلاس های هنر- نقاشی- کارهای دستی- گردش های علمی دراین آموزشگاه علم را باعمل توأم کرده است.

دفتر دبستان ودبیرستان روزهای دوشنبه وچهارشنبه ازساعت ۸ صبح تا ۱۲ برای نام نویسی مفتوح است.

نشانی- دروازه دولت خیابان خاقانی تلفن ۳۴۴۶۴

آ-۱۳۱۱۴ ۱-۳

قابل توجه آقایان مهندسین محترم

اوراق پلاستیکی تکستولایت جنرال الکتریك به رنگ وطرح مختلف وارد شد

نماینده انحصاری: شرکت سهامی جنرال الکتریك - ایران - خیابان شاه - تلفن ۳۱۹۲۴

آ-۱۲۹۱۲

مطب دکتر رهبان

متخصص وجراح بیماریهای زنان - زایمان ونازائی بخیابان رازی - انتهای کوچه بیدی انتقال یافت

پذیرائی بعدازظهرها تلفن ۴۶۹۹۲

آ-۹۴۶۱ ۲-۳

محل فروش - تخت جمشید مغازه منوکرام

آ-۱۳۰۳۲ ۲-۲

خواننده عزیز امید ایران

هفته پیش استقبال تواز مجله متعلق بخودت امیدوار کننده بود.

«امیدایران» خیلی زود ناباب شد وما این رابیش بینی میکردیم، چون نتیجه تلاش و کوشش فراوان ما جزاین نمیبایست باشد

مانوشته بودیم که «امیدایران» راهرهفته بصورت زیباتر وبامطالب بهتری عرضه خواهیم کرد

مانوشته بودیم که تا سرحد امکان، صفحات «امیدایران» انعکاس دهندهٔ دردها وآرزوهای توخواهد بود و آنچه نوشتیم عمل کردیم...

از کینه‌ها وخشمهای فروخورده حرف نزدیم، ازسیاهی شامی که درآن دست وپا میزنیم وسپیدی صبحی که سوی آن میرویم سخن گفتیم واز یاد نبردیم که درهرحال وبهرصورت درامیدایران نام داریم وچشمهای مشتاق تو و دوستانت نگران کارو راموروش ماست.

بازهم ما کمك تو این راه را ادامه خواهیم داد. هرروز بهتر ازروز پیش وهر شماره جالب تر ازشمارهٔ قبل، شعار «امیدایران» است وتو این را میتوانی ببینی ومقایسه کنی.

«امیدایران» بتو تکیه دارد، پیشنهادات و انتقادات ترا باکمال میل میپذیرد، چون «امیدایران» خودرا ازتو وترا ازخود جدا نمیداند....

«امیدایران» زبان تو، متعلق بتو ودراختیار تست.

«امیدایران» مبشر امید برای تو وبخاطر تست صبح شنبه امید ایران بر خانواده‌ها پیك امید است آ-۱۳۲۰۶

آگهی مناقصه

سازمان شاهنشاهی خدمات اجتماعی تربار و گوشت گوسفند و گوساله مورد احتیاج یکساله آموزشگاه حرفه‌ای شبانه روزی کانون کارآموزش را ازطریق مناقصه خریداری مینماید.

پیمانکارانی که خواهان شرکت درمناقصه هستند میتوانند بدفتر کانون کارو آموزش واقع درخیابان ری مراجعه نموده وپس ازدریافت برك مشخصات وشرایط مناقصه پیشنهاد خودرا تا آخر وقت اداری روز دوازدهم مردادماه جاری کتبا بدفتر کانون کار وآموزش تسلیم نمایند.

پیشنهادهای مزبور ساعت چهاربعد ازظهر روزسیزدهم مرداد ماه مفتوح و قرائت خواهد شد.

سازمان شاهنشاهی خدمات اجتماعی

آ-۱۳۱۷۴ ۲-۱

قابل توجه تیمسار معظم سرلشگر علوی مقدم ریاست معظم شهربانی کل کشور

انتصاب سروان گلستان را بریاست کلانتری ۱۵ که یکی ازافسران لایق و شاهدوست ومیهن پرست ومورد اعتماد کلیه اهالی این بخش میباشد بدینوسیله اهالی کذرسابون پزخانه ودکتر عشقی و کذرباما نوروزعلی از حسن انتخاب تیمسار معظم ریاست شهربانی و جناب آقای سرهنگ بیگلری سپاسگذاری می‌نمائیم.

ازطرف اهالی - حاجی محمد حاج ناظر - شیخ احمد حاجی ناظر - حاج آقامیر قاسم تشیدی - ذبیح الله باقری علی اکبر صادقی - علی نوروزی - امیرماشاءالله - محمد حسین ربیعی - قاسم سارم الدوله - احمد خوشرتك حسین صادقی - میرزا علی اصغر شیشه بر - اسمعیل محمد سلطان مرادی - رضا باقرخان زند. آ-۹۵۳۵

جواب به نماینده سیستان

درشماره ۹۳۶۶ مورخه ۲۳ر۴ر۳۶ روزنامه اطلاعات ضمن اخبار مجلس مشاهده گردید که آقای پردلی نماینده سیستان که خودشان روزگاری مامور آبیاری زابل بوده‌اند بااستفاده ازمصونیت پارلمانی مطالبی عاری ازحقیقت واهانت آمیز علیه رئیس کشاورزی سیستان درجلسه علنی مجلس بیان داشته‌اند.

ازآنجائی که اینجانب طبق منویات مقدس شاهنشاه محبوب واجرای دستورات وزارتخانه متبوعه‌ام برای عمران وآبادی سیستان درمدت سه سال ونیم خدمت خود درزابل به تصدیق اکثریت باتفاق اهالی محترم سیستان فعالیت دامنه‌داری نموده وهزاران هکتار اراضی بایررا آباد ودرنتیجه این فعالیت‌ها مواجه باتقاضای بیشماری گردیده‌ام که قسمتی ازآن‌ها برخلاف قانون واجرایش برای عموم خرده‌مالکین وضعفا زیان‌آور بود لذا بآن‌ها ترتیب اثری نداده واین طور مورد اهانت وناسزا کوئی واقع شده‌ام بدینوسیله کلیه بیانات اشان را درمورد رئیس کشاورزی سیستان تکذیب نموده وباارائه مدارك مثبته عملیات چندساله اخیرایشان درزابل موضوع راتانتیجه نهائی مورد تعقیب قانونی قرارخواهم داد

رئیس اداره کشاورزی وخالصجات وآبیاری سیستان

آ-۹۵۷۹ مهندس سیدعبدالوهاب عترت

آگهی استخدام

دارالتربیه اردکانی بیك نفر ناظمه فنی دیپلمه وبکنفر پرستار وارد مامور تربیتی اطفال که پایه تحصیلات مشارالیها بایستی حداقل ۶ ابتدائی باشد با حقوق مکفی استخدام مینماید واجدین شرایط میتوانند صبحها ازساعت ۱۰ تا ۱۲ و عصرها ازه تا ۷ بدفتر مرکزی دارالتربیه واقع درخیابان سعدی ساختمان اردکانی مراجعه نمایند.

آ-۱۲۹۹۶

تودیع

در اینموقع که عازم درمانگاه کاخك هستم چون بعلت گرفتاری موفق بزیارت دوستان نشده‌ام ازاهالی محترم کلیانکان وآقایان دوستان خداحافظی نموده واز مراحم جناب آقای دکتر امامی ریاست محترم بیمارستان که وسائل حرکت فدوی را فراهم نمودند سپاسگذارم.

پزشکیار ابطحی

آ-۹۵۲۱

دکتر سیدحمزه ثمربخش

از مسافرت مراجعت وکمافی السابق آماده پذیرائی ازبیماران محترم میباشد

آ-۹۳۲۷ ۲-۱

دکتر عباس جناب زاده

دارای گواهینامه ازدانشکده طب فرانسه امراض مقاربتی ومجاری ادرار و دستگاه تناسلی خیابان منوچهری مقابل کوچه دبیرستان نوابدارك تلفن ۳۴۰۵۳

آ-۱۲۴۳۸ ۴-۳

یغما

شمارهٔ چهارم سال دهم منتشرشد

آ-۹۵۵۳

دمع السجوم

باترجمه نفس المهموم شامل صحیح ترین حالات حضرت سیدالشهداء علیه السلام ووقایع قبل ازعاشورا وبعداز آنست. این کتاب باخط نستعلیق بسیار زیبا چاپ شده وقیمت آن فقط ۱۰۰ ریال است ازخریدآن غفلت ننمائید.

مرکز فروش خیابان ناصرخسرو - کتابفروشی علمیه اسلامیه

آ-۹۵۰۱

دکتر معانی

امراض مقاربتی ومجاری ادرار

امراض زنانه وسستی

خیابان فردوسی مقابل بانك ملی مرکزی

آ-۸۷۰۹ ۱۰-۹

اداره روزنامه اطلاعات

درصفحه یازده شماره ۴۲۲۱ر۲۴ر۴ر۳۶ روزنامه گرامی کیهان خبری دیده شد که غصب قسمتی ازاراضی جاده کرج باینجانب نسبت داده شده است بطوریکه رونوشت سند خریداری ده هزارزرع زمین واقع دربیرون دروازه باغشاه ما توضیح لازم به هیئت محترم پنجنفری تقدیم گردیدا کنون نیز توضیح میدهم که: زمین مزبور رادرتاریخ ۲۴ آذرماه ۳۰۹ (بیست وهشت سال پیش) در دفتراسناد رسمی شماره یازده ازآقای احمدورزی بمبلغ پنجهزار ریال خریده‌ام ودرهمان سال وهمان دفتر شاید بمبلغ ششهزار ریال مرحوم حاجی حسینعلی شعری موجر خانه مسکونی بجای مال الاجاره واگذار نموده‌ام

بنابراین ودرصورتیکه فروشنده زمین در تهران و دفتری هم که در آن معامله انجام یافته کماگان به تصدی آقای نجم آبادی دائراست. باعنوان غاصب ازاینجانب نام بردن درحکم انکار واقعیات ومورد تکذیب است

حسن کیوان

باکمال تاسف درگذشت نابهنگام آقای رضا کلانتری رابخانواده آن مرحوم بخصوص به همسر ارجمندش وخاندان آقای حجازی ودارا تسلیت عرض نموده بقاء وسعادت کلیه فامیل آنمرحوم راازدرگاه احدیت مسئلت مینمایم

آ-۹۵۱۱ غلامعلی احمدی

مصیبت وارده را بفامیل نیلچی بویژه بخانم نیلچی تسلیت عرض مینمایند.

آ-۹۴۹۷ مدیر داروخانه سلطانی

باکمال تاسف مصیبت وارده را بخانوادهٔ سروش را بویژه بخانم سروش مدیره دستان دلشاد صمیمانه تسلیت عرض میکنم.

۹۵۱۳آ رئیس انجمن خانه ومدرسه دستان دلشاد دکتر فرجاد

مصیبت وارده بخانواده سرهنگ کسرائی را بخانم محترمه مخصوصا سودابه عزیزم تسلیت عرض میکنم. آ-۹۵۰۷ تاج باهور پارسافر

باقلبی اندوهگین بدینوسیله فوت ناگهانی جوان ناکام ستوان سوم آقای محمد عباس پوررا بمادر واخوی وتمام فامیل داغدیده آنمرحوم تسلیت گفته و صبر وشکیبائی عموم آنهارا ازخداوند متعال مسئلت مینمایم.

آ-۹۵۴۵ حسین صنیعی

دست قضا بود زما دوستی گزین — ازطبع پست دهر نیاید بغیر این

تندباد ناگهانی حادثه اخیر شمع فروزان دوستی گرانبها ومهربان را از جمع محفل انس دوستان خاموش نمود. شخصیت محبوب ونیکوکاری بنام رضای کلانتری که عمری بصحت عمل ونیکنامی خدمتگذار خلق بودودر بانك ملی ایران درامور مختلف بحسن سلوك انجام وظیفه مینمود ازمیان دوستداران رخت بربست وبرای برادر وکسان وآشنایان تاسفی جاودان باقی گذاشت ازاین واقعه که تأثر عمیقی رافراهم ساخت دوستان مدرسه قدیم ایران و آلمان تألمات خودرا اظهار میدارند و باقدسو کواری در این واقعه غم انگیز که مخصوص ما دیگر برادر محترمش جناب آقای غلامحسین کلانتری (بعداز داغ فرزندی دلبند) و خانواده‌های محترم کلانتری ومنسوب باو امجدداً داغدار نموده بدینوسیله تسلیت می‌گویند - امیدواری حاصل است بمفاد اینکه غفران تسلیم و رضا کو چارهٔ باتوسل بصبر وتحمل طلب غفران روح پرفتوحش رابادوشاد فرمایند بنمایندگی ازطرف انجمن دوستان قدیم مدرسه ایران وآلمان

آ-۹۵۵۵ دبیر انجمن حسینقلی عدالت

بانك ملی ایران باکمال تاسف وتاثر فوت ناگهانی رضا کلانتری رئیس اداره دفتر ریاست کل بانك ملی را که یکی ازصاحبمنصبان شریف ومقدم بانك ملی بوده ودردوران خدمات ۲۸ ساله اش همواره بصداقت ودرستی انجام وظیفه نموده است باطلاع دوستان آنمرحوم میرساند.

مجلس ختم روز پنجشنبه سوم مردادماه ۱۳۳۶ ازساعت ۹ تا ۱۱ صبح درمسجد مجد منعقد خواهد بود.

بانك ملی ایران

خانواده‌های کلانتری، پزشگیان، نبیل، سراج حجازی، دارا، صدر، موسوی، مستشاری

بانهایت تاسف درگذشت ناگهانی رضا کلانتری راباطلاع سنگان و آشنایان آنمرحوم میرساند.

ختم مردانه روز پنجشنبه سوم مردادماه ۱۳۳۶ ازساعت ۹ تا ۱۱ صبح درمسجد مجد منعقد ومجلس ختم زنانه روز چهارشنبه دوم مردادماه ۱۳۳۶ ازساعت ۵ تا ۸ بعدازظهر درمنزل شخصی آنمرحوم واقع درخیابان امیریه- انتظام السلطنه- کوچه آسیاب برقرار خواهد بود.

بتول کلانتری - افسر پزشگیان - صغری سراج حجازی - غلامحسین کلانتری - عبد الاحد دارا - عباس سراج حجازی - اسحق دارا - عبداله دارا - حسینعلی صدر - مهدی مستشاری - موسوی

آ-۹۵۱۹

بدینوسیله درگذشت بانو بتول متعلقه آقای عباسقلی خطیب دماوندی را باطلاع کلیه دوستان وآشنایان میرساند مجلس ختم مردانه آن مرحومه از ساعت ۵ تا ۸ بعدازظهر روز سوم مردادماه ومجلس ختم زنانه ازساعت ۵ تا ۸ بعد از ظهر روز چهارم مرداد درمنزل آقای نصرالله خطیب واقع درخیابان خورشید مقابل دبیرستان آزرم منعقد خواهد بود

عباسقلی دماوندی - مصطفی صفا - عبدالله خطیب نصرالله خطیب - حاج غلامحسین درویشیان - حاج حبیب الله زابلی - حاج علی خطیب - احمد خطیب - بهرام خطیب.

آ-۹۵۵۱

بازماندگان آنمرحومه مصیبت وارده را تسلیت میدهم

بدینوسیله فوت نابهنگام همشیره دوشیزه فاطمه فلاح راباطلاع دوستان وآشنایان میرساند مجلس ختم مردانه ازساعت ۸ الی ۱۱ صبح روز پنج شنبه ۳ر۵ر۳۶ درمسجد ارك وختم زنانه همان روز ازساعت پنج الی هفت درمنزل شخصی ده‌متری گرگان کوی فروتن منعقد میباشد

صالح فلاح - رضا فلاح - محمود فلاح

بدینوسیله فوت شادروان دوشیزه فاطمه فلاح راباطلاع دوستان وآشنایان میرساند مجلس ختم درروز پنجشنبه ۳ر۵ر۳۶ از ساعت ۸ الی ۱۱ صبح در مسجد ارك منعقد میباشد ضمناً فوت آنمرحومه رابه کلیه اقوام بخصوص آقای صالح فلاح تسلیت میدهیم.

حاج داود سبحانی پور - حاج حسن فرجاد - حاج محمدتقی اعلائی - میرمنصور معصومی - اسحق اکبر

بازماندگان آنمرحومه مصیبت وارده را تسلیت میدهیم ۹۵۲۹-۱

بانهایت تاسف فوت مرحومه بانو قمرتاج ایران نژاد کرمانشاهی راباطلاع دوستان وآشنایان میرساند

مجلس ترحیم مردانه آن مرحومه ازساعت ۵ الی ۷ بعدازظهر روز پنجشنبه سوم مرداد درمسجد بنی هاشمی چهارراه معینیه خیابان گرگان میباشد.

محمد زارع - محمد ایران نژاد کارمند سازمان برنامه سرهنگ ۲ حمید ایران نژاد - ستوان یکم فریدون ایران نژاد. بهمن ایران نژاد - سروان هادی خسروپناه - امین اله زاهدی کارمند دارائی - خانواده‌های شهلائی و قیری وفنیری پور کرمانشاهی آ-۹۵۹۰

بعموم بازماندگان آنمرحومه مصیبت وارده را تسلیت میدهیم.

بانهایت تاسف واندوه فراوان اینجانب ازطرف خود وکلیه افسران و درجه‌داران دبیرخانه دفترستاد بزرگ ارتشتاران درگذشت آقای حسن موثقی (موید السلطان) رابازماندگان فقیدسعید بویژه سرکار سرهنگ مسعود موثقی دوست عزیزم تسلیت عرض نموده دوام وبقاء عمر خاندان جلیل آنمرحوم راازدرگاه ایزد متعال مسئلت مینماید.

آ-۹۵۱۵ سرگرد امیرامین

خلع سلاح

حزب کارگر دولت انگلستان را مسئول شکست مذاکرات میداند

روز ۱۰ مرداد مجمع عمومی ملل متحد بمسئله خلع سلاح رسیدگی خواهد کرد

بولگانین یك نامه سری برای مك میلان فرستاد

مطبوعات شوروی بشدت به سیاست انگلستان حمله و آن دولت را مسئول شکست مذاکرات معرفی میکنند

لندن- دولت محافظه کار انگلستان روز گذشته پیشنهاد نمایندگان حزب کارگر را مبنی بر تحریم آزمایش سلاح های اتمی شدت مورد حمله قرار داد و با آن مخالفت کرد.

سلوین لوید وزیر امور خارجه ضمن نطق خود در این باره گفت تنها تحریم آزمایشهای اتمی خلع سلاح محسوب نمی شود بلکه برای عملی شدن این منظور باید جلوگیری از انفجار بمب های اتمی با منع مسابقه تسلیحاتی بین کشورها و تحریم تولید مواد اتمی توأما عملی گردد.

لوید در میان اعتراض شدید نمایندگان حزب کارگر اعلام داشت که آزمایش بمب های اتمی و هیدروژنی از طرف دولت انگلستان کماکان ادامه خواهد یافت.

نمایندگان حزب کارگر اصرار داشتند که نظر شوروی در مورد تحریم دو یا سه ساله آزمایش بمبهای اتمی و ئیدروژنی قبول شود و چند نفر از ناطقین این حزب دولت را متهم ساختند که در کنفرانس خلع سلاح حتی رو به مستقلی دور از روش آمریکا، فرانسه و کانادا اتخاذ کرده است.

اشتباه بزرك

یکی از نمایندگان حزب کارگر گفت برای دنیای غرب اشتباه بزرگی است اگر بخواهد مسئله آزمایش سلاحهای اتمی را با مسائل پیچیده ای نظیر تجدید وحدت آلمان و منع تولید مواد اتمی مخلوط کند.

لوید در جواب کارگران گفت که در صورت قبول نظر به شوروی و عدم امکان اجرای برنامه آزمایش بمب های ئیدروژنی دولت قادر نیست مسئولیت حفظ امنیت کشور را بعهده بگیرد.

انورین بوان رهبر جناح چپ حزب کارگر نیز شدت سیاست دولت در مورد مرتبط کردن مسئله تجدید وحدت آلمان و مسائل دیگر با تحریم آزمایشهای اتمی مخالفت کرد و گفت که دولت انگلستان مسئول اصلی شکست مذاکرات خلع سلاح می باشد.

بوان گفت این نکته بدیهی بنظر میرسد که دولت شوروی با تجدید وحدت آلمان صورت یك کشور آزاد بهیچوجه راضی نخواهد شد زیرا این مسئله موجب تقویت دنیای غرب خواهد شد بنا براین چگونه دولت میخواهد مسئله حساس خلع سلاح را در بن بستی بکشاند که نتیجه آن از اکنون روشن می باشد.

در پایان مذاکرات مجلس قطعنامه حزب کارگر را مبنی بر تقبیح سیاست دولت در مورد مسئله خلع سلاح با اکثریت ۳۲۲ رأی موافق در برابر ۲۶۲ رأی مخالف رد کرد. (آسوشیتدپرس)

خلع سلاح

نیویورك- مجمع عمومی سازمان ملل متحد روز دهم مردادماه تشکیل جلسه خواهد داد.

محافل مطلع اظهار میدارند مسئله مهمیکه در این جلسه مطرح خواهد شد مربوط بجریان مذاکرات خلع سلاح کمیته فرعی سازمان ملل خواهد بود.

شوروی اخیراً از نمایندگان غرب خواستار شد که بیدرنگ برای انعقاد یك پیمان مشترك خلع سلاح اقدام اساسی معمول دارند.

ولی منظور دولت شوروی از خلع سلاح همان ممنوع ساختن آزمایشهای اتمی است و مایل نیست تهیه سلاحهای اتمی را متوقف سازد.

نامه سری بولگانین

لندن- محافل مطلع لندن درباره مندرجات نامه سری بولگانین نخست وزیر روسیه شوروی بمك میلان نخست وزیر بریتانیا اظهار عقیده میکنند که بولگانین در نامه خود انگلستان را مسئول قطع مذاکرات خلع سلاح لندن دانسته است.

نامه بولگانین شب گذشته چند ساعت پیش از آنکه جان فوستر دالس وزیر امور خارجه ایالات متحده سیاست امریکا را درباره خلع سلاح عمومی از رادیو تلویزیون واشنگتن اعلام دارد تسلیم نخست وزیر انگلیس گردید.

جلسه کمیته خلع سلاح که قرار بود بعد از ظهر دیروز تشکیل گردد تا امروز موکول شد. علت تاخیر اینست که نمایندگان فرصت بیشتری برای مطالعه اظهارات دیشب دالس را داشته باشند.

گفته میشود نامه شب گذشته بولگانین مك میلان باسخ نامه سه هزار کلمه ای است که مك میلان در ماه گذشته برای بولگانین فرستاده بود

گزارش مك میلان

لندن- هارولد مك میلان نخست وزیر انگلیس دیروز درباره نامه ای که از طرف نخست وزیر شوروی دریافت کرده بود گزارشی تسلیم کابینه انگلیس کرد. این نامه توسط سفیر شوروی در لندن به نخست وزیر انگلیس تسلیم شده و پاسخی به نامه مك میلان درباره خلع سلاح بوده است.

وزارت خارجه انگلیس و مقامات شوروی در لندن از بحث درباره مفاد این نامه خودداری کرده اند.

پراودا

مسکو- روزنامه پراودا ارگان حزب کمونیست شوروی در شماره دیروز خود ضمن مقاله مفصلی مطالب کتاب سفید انگلستان را در مورد خلع سلاح رد کرده بشدت نسبت بعمل این دولت در مورد رد پیشنهادهای شوروی مبنی بر تعویق و تحریم آزمایشهای اتمی حمله کرده است.

در این مقاله روزنامه پراودا خاطر نشان ساخته که دولت انگلستان برای رد پیشنهاد های شوروی هیچ گونه دلیل موجهی ارائه ننموده است (آسوشیتدپرس)

حرکت کشتی دانمارکی با اجازه عبدالناصر بطرف اسرائیل

مصر و اسرائیل

دولت اسرائیل طی نامه ای بسازمان ملل متحد توقیف ملوان یهودی کشتی دانمارکی اعتراض کرد

مقامات اسرائیلی از تغییر روش مصر اظهار خوشوقتی میکنند

پرت سعید- روز گذشته کشتی دانمارکی «بیرجیت توفت» پس از کسب اجازه از مقامات مصری عازم بندر «حیفا» در اسرائیل گردید.

مساعی کاپیتان کشتی برای باز گردانیدن ملاح توقیف شده اسرائیل بجائی نرسید و ناگزیر کشتی بدون وی به حرکت خود ادامه داد (آسوشیتدپرس)

بدستور ناصر

قاهره- خبرگزاری بلگا اطلاع داد که مقامات مصری طبق دستور شخص سرهنگ عبدالناصر رئیس جمهوری مصر بکشتی دانمارکی توفت که حامل برنج بمقصد اسرائیل بوده اجازه داده اند که از کانال سوئز بگذرد.

خبرگزاری مذکور اضافه میکند که مقامات مصری کانال سوئز ابتدا تصمیم گرفته بودند کشتی مذکور را توقیف کنند ولی در آخر بن لحظه عبدالناصر شخصا دستور داد که باین کشتی اجازه عبور از کانال سوئز داده شود.

کشتی توفت دیروز از کانال سوئز سوی پرت سعید حرکت کرد و تصور میرود که بدون توقف در این بندر براه خود سوی بندر حیفا ادامه خواهد داد.

شکایت اسرائیل

سازمان ملل متحد- روز گذشته دولت اسرائیل بمناسبت توقیف «رافائل ایلون» شورای امنیت سازمان ملل متحد شکایت کرد و تقاضا نمود که برای باز گردانیدن نامبرده بمیهن خویش اقدام فوری مبذول گردد.

دولت اسرائیل در نامه شکوائیه خویش مینویسد که «ایلون» در حالیکه در یك کشتی دانمارکی که پرچم آن کشور را افراشته بود مسافرت میکرده ولی مامورین مصری داخل کشتی شده و بر خلاف تمام قوانین و مقررات بین المللی وی را توقیف کرده اند. دولت اسرائیل شدیدترین اعتراض خود را علیه این عمل وحشیانه دولت مصر اعلام میدارد.

در این نامه اسرائیل عمل دولت مصر را مغایر با حق عبور آزاد از کانال سوئز و اصول منشور ملل متحد و مصوبات اکتبر سال گذشته شورای امنیت دانسته است.

نماینده اسرائیل با آنکه تقاضای تشکیل جلسه شورای امنیت را نکرده معذالك تمام حقوق قانونی خود را برای تعقیب موضوع در آینده محفوظ داشته و تقاضا کرده متن نامه بین کلیه اعضای سازمان ملل متحد توزیع شود. (اسوشیتدپرس)

عکسبرداری

قاهره- شب گذشته مقامات مصری تایید کردند «رافائیل ایلون» ملاح اسرائیلی که توقیف شده تحت بازجوئی قرار گرفته است، ولی تصریح نکردند که این بازجوئی در چه محلی از وی بعمل میآید.

بقراری که شایع است امکان دارد ملاح مذکور را به اسمعیلیه فرستاده باشند.

دولت مصر اعلام داشته «ایلون» هنگامی دستگیر شد که مشغول عکس برداری از تاسیسات کانال سوئز بوده است. (آسوشیتدپرس)

خوشبینی اسرائیل

اورشلیم- محافل سیاسی اسرائیل معتقدند که دولت مصر باعلم باینکه کشتی دانمارکی (توفت) حامل کالا جهت اسرائیل است بآن کشتی اجازه گذشتن از کانال سوئز را داده اند. این محافل میگویند که آن کلیمی هم که جزو سرنشینان کشتی مذکور بوده و شب گذشته بازداشت شده بزودی آزاد خواهد شد.

این خوشبینی محافل اسرائیل بیشتر از لحن معتدل و ملایم سخنان دیروز سرهنگ جمال عبدالناصر رئیس جمهور مصر ناشی شده است

نماز در مسجد قاهره

رئیس جمهور مصر هنگام نماز در مسجد قاهره در کنار او کمال الدین حسین وزیر فرهنگ مصر و عبدالرحمن رئیس جامع الازهر نیز بنماز ایستاده اند.

عمان

شورشیان قسمت عمده اراضی مورد ادعای عربستان سعودی را تصرف کرده اند

امروز مدت اولتیماتوم بانقلابیون تمام میشود - هواپیماهای انگلیسی در عملیات برضد انقلابیون «مداخله» کردند

یك مرکز ستاد انگلیسی در مغرب «نیزوا» در محاصره است

شرکتهای نفتی غرب باهم همکاری میکنند

سخنگوی وزارت خارجه آمریکا گفت:

لندن- سلوین لوید وزیر امور خارجه انگلستان باردیگر حوادث اخیر عمان را در مجلس عوام مورد بحث قرار داد و گفت دولت انگلستان مدارك و دلائلی در دست دارد که بموجب آنها امام عمان بخودی خود نمیتوانسته شورش علیه سلطان عمان و مسقط اقدام کند بلکه مشارالیه فقط با پشتیبانی نظامی خارجی توانسته چنین کاری مبادرت ورزد.

وی گفت بهتر بن راه برای جلوگیری از ادامه اغتشاشات اینستکه مرزهای مسقط و عمان شدت کنترل شود و از ورود اسلحه خارجی باین ناحیه مخالفت بعمل آید.

پشتیبانی

وی گفت که انگلستان حداکثر پشتیبانی را از سلطان مسقط خواهد آورد.

اخیر اوزارت امور خارجه آمریکا اعلام کرده که بین آمریکا و انگلستان تماس دائمی در مورد حوادث عمان وجود دارد.

از سلوین لوید درباره این موضوع سئوال شد ولی مشارالیه از دادن پاسخ بآن خودداری کرد.

وزیر امور خارجه انگلستان گفت که تاکنون عملیات نظامی انگلستان منحصر بهر واز چند هواپیما بر فراز مناطق عمان و پخش اعلامیه برای شورشیان بوده است.

در این اعلامیه از شورشیان درخواست شده که دست از انقلاب بردارند وی خاطر نشان کرد که بواحدهای نظامی انگلستان اختیار داده شده که در صورت لزوم بعملیات بپردازند ولی تاکنون عملیات دامنه دار صورت نگرفته است

لوید گفت که انگلستان مصمم بر قطع غائله می باشد و بهمین جهت سلطان مسقط کمك موثر خواهد کرد (اسوشیتدپرس)

تکذیب امریکا

واشنگتن- محافل سیاسی امریکا نیز همچنان اوضاع مسقط و عمان را مورد بررسی قرار میدهند و باردیگر خبرنگاران در کنفرانس مطبوعاتی روزانه لینکلن وایت سخنگوی وزارت امور خارجه امریکا سئوالات متعددی از وی درباره این موضوع کردند.

یکی از مخبرین درباره شایعات دائر بذیعلاقه بودن امریکا در شورش عمان از وایت سئوال کرد.

مشارالیه این شایعات را شدیداً مورد تکذیب قرار داد و مندرجات بعضی از جرائد انگلیس را نیز بی اساس بشمار آورد.

سخنگوی وزارت امور خارجه امریکا جداً اعلام کرد که سلاحهای امریکائی مابین نواحی ارسال شده است. بعضی از جرائد نوشته اند اقدامات شرکت نفت عراق که شرکت های انگلیسی، هلندی و فرانسه ای در آن سهم دارند در عمان سبب بروز اغتشاشات شده و بعضی از دول غربی که در این امر ذینفع بوده اند از شورشیان عمان حمایت می کنند.

این خبر نیز از طرف وایت مورد تکذیب واقع شد.

همکاری

اما باز هم خبرنگاران مصر آنسئوال مکرر دند و بهمین جهت لینکلن وایت گفت که شرکت های نفت امریکائی و انگلیسی با یکدیگر همکاری میکنند و هر خبری که درباره کشمکش آنها منتشر شود غلط و بی پایه است.

از وایت درباره مقالات تندی که در جرائد انگلیس راجع بکمك خارجیان در عمان انتشار یافته سئوال شد ولی مشارالیه از پاسخ دادن بآن خودداری کرد.

روزنامه های انگلیسی نوشته اند که اسلحه و مهماتی که مورد استفاده شورشیان عمان واقع شده از عربستان سعودی باین ناحیه صادر گردیده و دولت آمریکا نیز بر طبق قراردادی که با عربستان سعودی دارد اسلحه و مهمات باینکشور میفروشد.

وایت گفت که انگلستان و دولت آمریکا رامرتبا درجریان امر میگذارد ولی از طرف آمریکا برای حل قضیه پیشنهاد میانجیگری نشده است و بنظر دولت آمریکا اوضاع آنطور هم که جلوه داده شد، بحرانی نیست.

راجع سایر مسائل خاورمیانه نیز وایت اظهاراتی کرد و گفت پیشنهاد اخیر مصر دائر بارجاع مسئله اداره امور کانال سوئز بدیوان دادگستری بین المللی مورد استقبال آمریکا میباشد. (رویتر)

اشغال اراضی

لندن- دیروز چند فروند از هواپیماهای نیروی هوائی بریتانیا که بین آنها جات های جنگنده و بمب افکن لنزدیده میشود لندن را سه ی سواحل عرب نشین مسقط و عمان در خلیج فارس ترك گفتند.

بعضی از محافل معتقدند که ممکن است سازمان ملل متحد در واقعه شورش این دو شیخ نشین مداخله کرده باین بریتانیا و عربستان سعودی مبادرت بجنگی کند ولی ناظرین سیاسی احتمال نمیدهند این مسئله در سازمان ملل متحد مورد رسیدگی قرار گیرد.

گفته میشود که قبائل عمان سیاری از نقاط مورد ادعای عربستان سعودی را اشغال کرده اند.

اولتیماتوم

بحرین- هواپیماهای نیروی هوائی انگلیس دیروز اعلامیه هائی بر فراز ناحیه «نیزوا» در مرکز عمان که محل فعالیت انقلابیون میباشد ریخته و شورشیان ۴۸ ساعت وقت دادند که این ناحیه را تخلیه کنند.

در این اعلامیه که بنام سلطان مسقط بوده گفته شده است امروز که ضرب الاجل تمام میشود سلطان قدرت خود را نشان خواهد داد.

محاصره ستاد

بحرین- امام غالب بن علی سخنگوی نیروهای انقلابی عمان روز گذشته اظهار داشت که نیروهای امام عمان یك ستاد انگلیسی را در مغرب «نیزوا» محاصره کرده اند

وی در مورد اتهام انگلیسها مبنی براینکه انقلابیون از خارج اسلحه و مهمات دریافت میدارند جداً موضوع را تکذیب کرد و گفت مردم فقیر و بدبخت عمان برای رهائی از یوغ استعمار انگلستان شخصا قیام کرده و هیچ نوع کمکی از خارج بآنها نمی شود. (آسوشیتدپرس)

انحصارات آمریکا

لندن- روزنامه های لندن می نویسند که قبایل عمانی که بشورش دست زده اند راههای سوق الجیشی مهمی را بین مسقط و عربستان تصرف کرده اند.

برخی از روزنامه های آنکارا می نویسند که انحصارات نفت آمریکا که میخواهند نواحی جنوب شرقی عربستان را تصرف کنند در تمام این حوادث دست دارند. (رادیو مسکو)

مهمات

قبرس- دیشب مقادیر زیادی گلوله توپ و موشك مخصوص هواپیماهای جت از قبرس به «صحرا» پایگاه هوائی انگلستان در خلیج فارس ارسال گردید.

این پایگاه با مسقط ۳۰۰ کیلومتر فاصله دارد.

چنانچه تا صبح امروز انقلابیون دعوت انگلستان را مبنی بر زمین گذاردن اسلحه قبول نکنند این مهمات توسط جت های جنگنده علیه آنها بکار برده خواهد شد.

روز گذشته ژنرال سرجفری بورتز فرمانده کل نیروهای زمینی انگلستان در خاورمیانه مالت را بقصد ستاد فرماندهی خویش در قبرس ترك گفت و تا آخر این هفته بممالك مراجعت نخواهد کرد.

بقرار اطلاع حرکت وی با اغتشاشات اخیر مسقط و عمان ارتباط دارد. وی در لیبی مشاورت مفصلی با فرماندهان انگلیسی بعمل آورده است. (رویتر)

بقیه در صفحه سیزدهم

امروز کتاب سفید جدید دفاعی انگلستان انتشار مییابد

نیمی از سربازان انگلیسی تا اواخر سال ۱۹۶۲ مرخص شده و بکارخانه ها اعزام خواهند گردید

لندن- مك میلان نخست وزیر انگلستان اظهار داشت که دولت وی در نظر ندارد دسته واحد جنگی مختلف خود را بایك دیگر ترکیب کند و یك نیروی دفاعی واحد بوجود آورد.

مشارالیه خاطر نشان ساخت که تا اواخر سال ۱۹۶۲ انگلستان شماره افرادنیروهای نظامی خود را بنصف تقلیل خواهد داد

مك میلان گفت که انگلستان سنن نظامی خود را میبایستی حفظ کند و بهمین جهت واحدهای جنگی آن میبایستی بهمان صورت قدیمی باقی بماند.

وی در مجلس عوام گفت که روز چهارشنبه (امروز) کتاب سفیدی درباره مشکل دفاعی انگلستان منتشر خواهد شد.

وی در پاسخ سئوالات مختلف اظهار کرد انگلستان در عین حال خواهد کوشید که تمرکز نیروهای نظامی خود را حفظ کند.

استفاده در صنایع

ایان مك لود نخست وزیر انگلستان در مجلس عوام گفت که کمیته مخصوصی برای کمك بافسران و افراد نظامی که از خدمت مرخص میشوند تشکیل شده و این کمیته برای افراد مزبور کار تهیه خواهد کرد و تسهیلات زیادی قائل خواهد شد

وی گفت که از این افراد در صنایع استفاده خواهد شد و امید میرود که کمیته مزبور هرچه زودتر اولین جلسه خود را تشکیل دهد.

شماره افرادنیروهای نظامی انگلستان در حال حاضر ۶۹۰٫۰۰۰ نفر میباشد و تا دوازده ماه دیگر به ۶۲۰٫۰۰۰ نفر تقلیل خواهد یافت و تا سال ۱۹۶۲ به ۳۴۵٫۰۰۰ نفر خواهد رسید. (رویتر)

تیراندازی بروی زنان باربر

پرت الزابت- روز گذشته پلیس این شهر ۶۱ نفر از زنان بومی را پس از زد و خورد و تیراندازی شدید دستگیر کرد. بقرار اطلاع این زنها بر اثر اینکه انها رامجبور به باربری میکرده اند دست به اعتراض و تظاهرات شدیدی زده بودند و پلیس با تیراندازی و زد و خورد شدید موفق به توقیف جمع کثیری از آنها و ختم غائله میشود (رویتر)

انفجار بشکه گاز

پالرمو- روز گذشته در نزدیکی شهر پالرمو بر اثر انفجار یك بشکه گاز مایع یك نفر مقتول و شش نفر مجروح شدند و همچنین به چهارخانه آسیب فراوان وارد آمد.

علت انفجار روشن کردن سیگار در نزدیکی این بشکه بوده است. (رویتر)

متن کامل نطق دالس

ما بنام خلع سلاح از تجزیهٔ آلمان طرفداری نمیکنیم

با سرعت شورویها پیش نمی رویم زیرا آنها مراحل پارلمانی ندارند و با دول دست نشانده خود مشورت نمیکنند

دنیای غرب نمی تواند فقط بوعده و وعید اکتفا کند و تضمینات عملی لازم است

واشنگتن- وزیر خارجه امریکا پریشب از رادیو تلویزیون امریکا نطقی شرح زیر درباره خلع سلاح ایراد کرد:

من میخواهم درباره خلع سلاح صحبت کنم. منظور ما از خلع سلاح مفهومی نیست که از ظاهر کلمه مستفاد میشود، بلکه اقدامی است که از خطر حمله مسلحانه بکاهد.

امروز تسلیحات اتمی بقدری زیاد و فراوان شده است که استعمال آنها در یك جنك بزرك ممکن است ادامه حیات را در کره خاك بخطر اندازد.

با این ترتیب روزی ممکن است فرا رسد که هر دیکتاتور عنان گسیخته و غیر مسئولی با این تسلیحات دست یابد و خطرات بزرگی در جهان بوجود آورد.

علاوه بر این مخارج نگاهداری تاسیسات نظامی بطور رقابت آمیز بقدری زیاد شده است که هیچ کشوری نمیتواند بدون آنکه بر اقتصادیات خود تحمیلات ناروائی بکند از عهده نگاهداری آنها برآید.

دولت آمریکا معتقد است که این مسئله را میتوان و باید حل کرد.

ما معتقدیم که اگر نتوان جلو حملات

بقیه در صفحه سیزدهم

عبدالناصر بالباس مارشالی

قاهره- سرهنگ جمال عبدالناصر دیروز بمناسبت پنجمین سال انقلاب مصر از واحدهای نظامی آن کشور سان دید

رئیس جمهوری مصر در حالیکه اونیفورم مارشالی نیروهای مسلح مصر را پوشیده بود باتفاق ژنرال عبدالحکیم عامر فرمانده کل قوای مصر در یك اتومبیل روباز نشسته و بسوی میدان سان ورژه رهسپار گردید. هنگامیکه پرزیدنت عبدالناصر وارد میدان «جمهوری» شد ۲۱ تیر توپ شلیك گردید و آنگاه بر سکوئی که سابقا فاروق از آنجا نیروهای نظامی مصر را سان میدید قرار گرفت و ژوه واحدهای نظامی آغاز شد

ژنرال برتر فرمانده کل نیروهای پلیس بین المللی نیز در بین وابسته های نظامی خارجی در مراسم سان ورژه حضور داشت (خبرگزاری فرانسه)

قابل توجه صاحبان ساختمان

از قراریکه اخیراً معلوم شده از طرف فروشندگان و تولیدکنندگان سنگ سبز و قیمت آن اجحاف بیشتری میشود لذا توصیه مینماید که مستقیماً بدفتر شرکت مراجعه فرمایند

فروشگاه مرکزی سنگ سبز ساختمانی واقع در تجریش مقابل باغ فردوس

شرکت شبیری نژاد

۱۳۱۲۰-۱

اترنیت «سیمان و پنبه نسوز»

از آهن ورق سفید

شیکتر. ارزانتر. با دوام تر

برای روپوش بام و دیوار ساختمانها

مخصوص کارخانجات و مؤسسات

نماینده انحصاری: شرکت سهامی ملسن اکباتان شماره ۱۰۰ تلفن ۳۶۶۴۹

کانون آگهی نوین

۱۳۲۱۴-آ

بمناسبت تصمیم وزارت کشور در باره جلوگیری از کار درشکه‌چیها

درشکه - یه‌رشکه - سه‌رشکه

دیروز در اطلاعات خبری بود که عمر شکه هم بسر رسید و قرار است درشکه‌ها را بانبار تقاعد بفرستند و درشکه‌چی‌ها را بکار دیگری بگمارند.

در فارسی مثلی است که میگویند تو که آمد ببازار - کهنه میشه دل آزار - چقدر این مثل معنی دارد خوب است مردمی که با فکار و عادات و سیستم‌های کهنه درشکه مانند دلبستگی دارند این مثل را بخاطر بیاورند و بدانند که عمر خودشان و افکار و عقایدشان مثل درشکه زیر چرخهای اتومبیل و بالهای هواپیما خرد و خمیر شده است و دیر یا زود باید راه انبار تقاعد را پیش بگیرند.

باری درشکه و همشیره‌های بزرگتر و کوچکتر آن مانند یه‌رشکه - سه‌رشکه کالسکه - دلیجان - تاراتاس - فایتون و غیره همه کلمات روسی هستند و خودشان و معناهای شان از روسیه بایران تشریف آورده‌اند در آثار باستانی ایران تصویر هائی از ارابه‌های خنگی دیده میشود که آن هم برای خود یك نوع درشکه بوده است ولی بعد از اسلام وسایل نقلیه ایران علاوه بر چهار پایتخت روان و کجاوه و پالکی و عماری بود که گاه هم روی دوش کارگران حمل میشد و اولین کالسکه که بایران آمد در زمان فتحعلی شاه بود که ابتداء پادشاه انگلستان و بعد بنا پارت برای شاهنشاه ایران فرستادند و همینکه کالسکه پادشاه انگلیس با زحمت زیاد بوسیله باربران بمیدان ارك رسید فتحعلی شاه در حضور نمایندگان انگلیس توی کالسکه نشست و چون اسب آموخته موجود نبود و رجال دربار کالسکه شاه را از اینطرف و آن طرف کشیدند فتحعلی شاه هم که تازه لذت کالسکه سواری را چشیده بود حاضر نمیشد پائین بیاید و تا چندی اشراف و رجال بجای اسب انجام وظیفه میکردند با اینکه فتحعلی شاه و محمدشاه هر دو علاقه زیادی بکالسکه سواری داشتند اما تا زمان ناصرالدین شاه بواسطه نبودن راه کالسکه روچه درشهرها و چه در خارج شهرها معمولا همه با اسب و تخت روان و امثال آن حرکت میکردند.

ناصرالدین شاه کالسکه خانه مفصلی داشت و حرمسرای شاه غالبا با کالسکه و درشکه حرکت میکردند کالسکه‌های حرم از داخل پرده‌های اطلس و با مخمل مشکی داشت که هم از گرما و سرما محافظت کند هم بی‌بی مستوره‌ها علاوه بر حجاب چادر و روبند در خارج از منزل همیشه پرده باشند.

رجال و اعیان ایران نیز به تناسب حال هر کدام یك یا چند درشکه و کالسکه داشتند و همیشه چند سوار جلو و عقب کالسکه یا درشکه آنها تاخت و تاز میکردند سفرای خارجی مخصوصا وزیر مختار انگلیس و سفیر روس عده‌ای سوار هندی و قزاق روسی دنبال کالسکهٔ خود راه میانداختند سایر سفارتخانه ها مانند فرانسه - عثمانی و غیره از مامورین و سواران ایرانی استفاده میکردند.

حالا بر گردیم سر درشکه که هم کرایه‌ای و هم خصوصی بود اما کالسکه کرایه‌ای فقط برای مسافرت خارج شهر و در چاپارخانه‌ها فراهم میآمد درشکه دو اسب داشت و یه‌رشکه با یك اسب حرکت میکرد و سه‌رشکه که روسها آنرا تروبکا میگویند سه اسبه بود بعضی از ملاهای پولدار تهران هم درشکه و کالسکه داشتند ولی بجای اسب قاطر بدرشکه می‌بستند چون اسب بستن به کالسکه را از آثار تجدد میدانستند اما بعد کم کم متمدن شدند و از فرنگی‌ها تقلید کرده اسب بکالسکه بستند مشهور است که در موقع انعقاد قرارداد ۱۹۱۹ رئیس الوزرای وقت ده درشکه و کالسکه با بیست اسب روسی که مخصوص کشیدن آن گردونه‌ها بود میان ده نفر از سرجنبان ها و ملانماها و هوچی‌های بنام تهران تقسیم کرد و همینکه قرارداد برهم خورد نسیم شمال نوشت که اسب‌های روسی زیر بار قرارداد انگلیسها نرفته دیگر از داستانهای مربوط بدرشکه یکی هم این بود که جمعی از ملانمایان جزو سایر اصلاحات از دولت خواستند که اولا زن و مرد اگر چه محرم هم باشند توی یك درشکه سوار نشوند و بعد هم وقتی که زنها سوار درشکه کرایه‌ای با خصوصی میشوند حق ندارند سرپوش (کروك) درشکه را پس بزنند وقتی که این دستور اخیر ابلاغ و اجراعشد باز هم روزنامه نسیم شمال خوش احوالی کرده نوشت که: یك سرپوش فوق العاده‌ای هم برای زنان الاغ سوار تهیه ببینند که آنها هم موقع خرسواری از چشم نامحرم در امان باشند

بدنیست این داستان درشکه را هم بگوئیم که یکی از رجال خود خواه تهران موقعی سوار درشکه شخصی روشمیران میرفت ناگهان اسبهای درشکه برای قضای حاجت توقف کردند سرکار خان بی اندازه عصبانی شد از درشکه پیاده شد فحش را بجان درشکه‌چی کشید که ای فلان فلان شده صد بار گفتم اسبها را از عقب درشکه به‌بند تا بمن اینطور بی احترامی نشود آری اگر امروز ما مردم را عقب افتاده و وامانده میخوانند برای آنست که سرپرستان ما معتقد بودند اسب را باید به‌عقب درشکه بست تا با آنها بی احترامی نشود.

مشیرالسلطنه صدراعظم محمدعلیشاه مرد تنومندی بود و از آنجهت همیشه سوار کالسکه و یا درشکه عیالواری جادار میشد که بتواند چهار زانو و راحت در آن نشیند موقعی دم بازار درشکه صدراعظم برگشت ولی بخود او آسیبی نرسید معذلك صدر اعظم مدتی سرودست خود را پیچیده در خانه نشست و بخاصان خود میگفت اگر بگویم صدمه ندیدم مردم چشم میزنند خدارا شکر که عمر آن درشکه‌ها و درشکه‌سوارها سر رسید.

من نخست وزیر هستم

بقیه از صفحه اول

حیاط مربوط بساختمان را چراغانی کرده بودند و در قسمت شرقی آن میز بزرگی برای پذیرائی مدعوین قرار گرفته بود.

ابتدا آقای اشراقی وزیر پست و تلگراف پشت میکروفن قرار گرفت و پس از ذکر مقدمه‌ای اظهار کرد: «... ایجاد یك مرکز تلفن ۵ هزار شماره‌ای بیش از ۷ میلیون تومان خرج دارد و تحمل چنین هزینه سنگینی از قدرت مالی کمپانی های بزرگ تلفنی هم خارج است. با وجود این دومین مرکز پس از شش ماه و مراکز بعدی هر سه ماه به سه ماه گشایش خواهد یافت. از جناب آقای دکتر اقبال تمنی میکنم که بنام نامی اعلیحضرت همایونی مرکز دانشگاه را افتتاح فرمایند...»

آنگاه آقای مهندس مشیری مدیر عامل شرکت تلفن شروع بصحبت نموده اینطور گفت:

«امروز پنجهزار شماره تلفن از سیستم (موتورسلکتور) با آخرین ترقیات تکنیکی منطبق است در تهران و در همین مرکز بخدمت جناب آقای نخست وزیر بنام نامی اعلیحضرت همایونی بکار خواهد افتاد.

آقایان معظم بچشم در موقع بازدید دستگاهها تفاوت سیستم‌های قدیم و جدید را ملاحظه خواهند فرمود.

اینجانب بهیچوجه تعصبی ندارم که در این گزارش عرض مقام معظم نخست وزیر و آقایان محترم برسانم که دستگاه تلفن بدون نقص و عیب است بیقین در کارما نقائصی موجود است.

بعلاوه هنوز نتوانسته‌ایم احتیاجات عموم مردم را در تهران و شهرستان ها برآورده کنیم ولی این ناتوانی معلول کم کاری یا سهل انگاری و اهمال کاران دستگاه تلفن نبوده است هنگام قضاوت در باره یکدستگاه باید امکانات آن دستگاه را در نظر گرفت.

برای آنکس که بدون توجه بمقدورات شرکت و حدود شهر ناگهان در یکی از تپه‌های دامنه البرز خانه‌ای میسازد و برای خانه‌اش تلفن میخواهد انتقاد کردن و خرده گرفتن آسانست ولی برای شرکت تلفن بردن یك تلفن در آن تپه در شرائط کنونی امکان پذیر نیست زیرا قدرت فنی شرکت اجازه نمیدهد و مافن و تکنیك نیز تعارف نمیتوان کرد ما اینحال آنچه در توان شرکت بود انجام داده است و خیال میکنند که مشکل تلفن را حل کرده و در آینده نزدیکی مردم تهران و شهرستانها از این بابت در مضیقه نباشند و کله‌ای نفرمایند.

امروز آقایان معظم فقط برای افتتاح پنجهزار شماره تشریف فرما نشده‌اند بلکه استدعا کردیم تشریف بیاورند و اولین قسمت از تلفنهای سیستم جدید که تا کنون در ایران نبوده و از ترقیات تکنیکی بعد از جنگ میباشد مشاهده و توجه فرمایند که از این سیستم ۱۸۰ هزار شماره ترتیب در آینده نزدیکی در تهران و شهرستانها بکار خواهد افتاد وحدت سیستم خاصه سیستمی که دولت آلمان اکنون در تمام شهرها از آن استفاده میکند از نظر فنی و اقتصادی بنفع مملکت میباشد.»

آقای مهندس مشیری توضیحاتی نیز درباره کارهای انجام شده در سال جاری داد و سپس آقای دکتر هتوبك مهندس آلمانی که در نصب دستگاههای جدید تلفن خودکار از معلومات ایشان استفاده شده نطقی بزبان آلمانی ایراد کرد.

آقای دکتر هتوبك درباره سهولت نمره گرفتن و استفاده از سلکتورها اطلاعات تازه‌ای بمامورین فنی شرکت تلفن آموخته است و بعد از اینکه نطق ایشان ترجمه گردید آقای نخست وزیر پشت میکروفن قرار گرفته چنین اظهار داشتند:

«برای بنده مایه بسی خوشبختی و مسرت است که امروز در افتتاح تلفن دانشگاه تهران شرکت مینمایم و وظیفه خود میدانم از زحمات آقای مهندس اشراقی وزیر پست و تلگراف و تلفن و هیئت مدیره شرکت تلفن ایران و همچنین تمام اشخاصی که در اجرای اوامر شاهنشاه معظم ما کوشش کرده‌اند و امروز نتیجه زحمات خودشان را از نزدیك میبینند تشکر و سپاسگزاری کنم البته دولت فعلی که برحسب امر جهان مطاع ملوکانه در راس کار است برنامه خود را کار گذاشته و از هر نوع تظاهر خودداری میکند.

البته عده‌ای انتظار دارند که این دولت معجزه بکند بعضی از مجلات روزنامه ها را میبینیم که ظاهرا منتظر ارشاد ولی معنا برای تامین منافع شخصی خودشان مطالبی مینویسند که دون شان روزنامه کاری است.

ما به این نوشته ها بهیچ وجه اعتنائی میگذاریم و برای خودمان در تحت حمایت و هدایت و راهنمائی شاهنشاه برنامه ای قرارداده‌ایم که این برنامه را انشاالله انجام خواهیم داد

امیدوار هستم که کارمندان وزارت پست و تلگراف و تلفن در اجرای یکی از مهمترین برنامه‌های دولت که برقراری ارتباطات و مواصلات و از اهم مسائل کشور است توفیق بیشتر حاصل کنند.

بنده در بازده سال پیش افتخار داشتم که وزیر پست و تلگراف و تلفن ایران باشم یازده سال پیش از تزدیك دیدم که کارمندان شریف این وزارتخانه چطور شب و روز کوشا هستند برای اینکه احتیاجات مردم را برآورند.

متاسفانه تا کنون دولتهای گذشته و همچنین دولت فعلی نتوانسته است که رفاه و آسایش این کارمندان را که از صبح تا غروب زحمت میکشند فراهم کند ولی امیدوار هستیم که بدون اینکه هیچ وعده‌ای بدهم (برای اینکه ما اهل وعده دادن نیستیم و هیچگونه تعهدی هم نمی‌کنیم) بتوانیم انشاءالله در آینده نزدیك رفاه و آسایش این کارمندان را فراهم بیاوریم که بیش از پیش در انجام وظیفه بسیار مهمی که بعهده آنها محول شده است از عهده بر بیایند.

این است که افتخار دارم امروز بنام نامی بندگان اعلیحضرت همایون شاهنشاه مرکز تلفن دانشگاه را افتتاح و امیدوار هستم که همه با اتحاد و اتفاق دست بدست همدیگر بدهیم و در راه ایجاد ایران نوین و ایرانی که در ظل توجهات و عنایات شاهنشاه تمام افراد آن در رفاه و آسایش باشند توفیق حاصل کنیم.»

پس از خاتمه صحبت آقای نخست وزیر، از مدعوین برای بازدید قسمت های فنی دستگاهها دعوت شد.

دستگاههای مختلف مورد بازدید قرار گرفت و سپس آقای دکتر اقبال برای افتتاح تلفن‌ها در مقابل میز مخصوص توقف کرد.

در روی این میز هفت تلفن همراه با اسامی و شماره تلفن‌های هفت مشترك اولیه تلفن‌های جدید منطقه دانشگاه نصب گردیده بود.

پس از اینکه بوسیله صفحه سلام شاهنشاهی نواخته شد آقای نخست وزیر گوشی اولین تلفن را برداشت. پهلوی این تلفن بر روی کاغذی اینطور نوشته بودند: «حق تقدم نفر اول.

قبض شماره ۷ آقای احمد روستائی اشتهاردی مشترك تلفن شماره ۶۶۴۵۰» با همین شخص بود که آقای دکتر اقبال صحبت کرد و اولین مکالمه تلفنی بین نخست وزیر و یکی از مشترکین شماره‌های جدید بعمل قرار گرفت.

آنگاه از مدعوین پذیرائی بعمل آمد و مراسم در حدود ساعت هشت و نیم پایان یافت.

موافقین و مخالفین دکتر تایلور چه میگویند؟

بقیه از صفحه اول

شدند قرارداده است.

باین جهت در شماره‌های قبل اعلام کردیم که صفحات روزنامه برای درج نظریات موافق و مخالف باز است و امروز نظر سه نفر از آقایان نمایندگان مجلس را که در مورد نظریات دکتر تایلور ابراز شده است بنظر خوانندگان میرسانیم والبته سایر صاحب نظران و متخصصین امور مالی و اداری نیز میتوانند نظریات خود را برای درج بروزنامه بفرستند تا بابحث و انتقاد بتوان راه حلی برای وضع مالیاتی مملکت که مسلما خالی از نقص نیست پیدا شود و این مشکل بزرگ اداری مملکت که مشکلات اجتماعی و سیعی ایجاد کرده است از میان برود.

وضع اقتصادی و روحی مردم

آقای دکتر غلامحسین جهانشاهی عضو کمیسیون دارائی مجلس شورای ملی در پاسخ این سئوال که: «درباره گزارش دکتر «تایلور» راجع بوضع مالیاتی ایران چه عقیده دارید؟» اظهار داشت آنچه که مسلم است سیستم مالیاتی در ایران بوضع فعلی صحیح نیست و میزان مالیات متناسب با درآمد عمومی و همچنین مخارج دولت نمیباشد وقطعا باید سیستمی را در مورد اخذ مالیات بکار برد که میزان وصول مالیات بدیهی است رعایت حال مصرف کننده باید بشود یعنی حتی المقدور باید بر مالیاتهای مستقیم افزود ضمنا باید سیاستی اتخاذ شود که سرمایه‌های شخصی که در سال های اخیر بکار افتاده است و در سالهای آینده بیشتر بکار خواهد افتاد بعلت مالیات های بی تناسب از بازار فعالیت های اقتصادی و تولیدی فرار نکنند.

در مطالعاتیکه آقای «تایلر» عمل آورده نکات مختلف سیاست مالیاتی رعایت شده است ولی این مطالعات باید با توجه بوضع اقتصادی عمومی و وضع روحی مردم ایران مورد رسیدگی دقیقتر و عمیقتری قرار بگیرد.

بیش از صدی ۵ مالیات پرداخت نمیشود

آقای سلطانمراد بختیار عضو کمیسیون بازرگانی مجلس شورا یعلی درباره این گزارش گفت:

اصل مطلب اینست تا اشخاصیکه بدولت بدهکار هستند بدهی خود را بپردازند و در واقع مجبور بپرداخت مالیات نشوند هر نوع تشکیلاتیکه داده شود بدون نتیجه خواهد بود.

باید مالیاتهای حقه از مؤدیان اخذ شود والبته هر قدر بیشتر مالیات گرفته شود بیشتر بنفع مملکت است.

طبقات ممتاز مملکت ما اکنون بیش از صدی پنج مالیات حقه خود را نمی‌پردازند و باید طوری عمل شود که اینجا مجبور بپرداخت مالیاتهای حقه خود بشوند.

پرداخت مالیات یا یك وظیفه ملی

آقای فلسکس آقایان عضو کمسیون بازرگانی مجلس شورا یعلی گفت:

در مورد اینکه میبایستی از مستغلات گران قیمت که در گزارش آقای تایلر ذکر شده است مالیات گرفته شود، بعقیده بنده این امر کاملا صحیح و طبیعی است، اگر شخص در یك خانه یك میلیون تومانی زندگانی میکند باید طبق اصول متداول در دنیای مترقی مالیاتی متناسب بازندگی او کسی که از آن برخوردار است بپردازد.

آقای فیلکس آقایان در مورد این سئوال که عقیده شما درباره این قسمت از گزارش تایلر که میگوید باید تشکیلات وصولی مالیات ایران کاملا عوض شود چیست اظهار داشت: تشکیلات اداری وصول مالیات کشور ما نواقص زیادی دارد اما بهم ریختن برای درست کردن مجدد هم صحیح نیست، بلکه بایستی متدرجا تشکیلات و دستگاههای خود را اصلاح کنیم و در هر حال نباید فراموش کرد که ما از این عنوان که میخواهیم تشکیلاتی را بهم بریزیم تا تشکیلاتی از نو بوجود آوریم تجربیات تلخی داریم.

در هر حال بعقیده من و بطوریکه تجربه ثابت کرده است بهترین سیستم وصول مالیات «توافق» است که معلوم نیست بچه دلیل و روی چه نظریات شخصی آنرا لغو کرده‌اند. در مورد مالیات‌های معوقه این سیستم بسیار پسندیده بود زیرا مؤدی میدانست که برای رفع اختلاف با اداره مالیات فقط بایستی جلب موافقت یك کمیسیون را بکند در صورتیکه الان بایستی چندین کمیسیون بجریان کار اورسیدگی کنند و در این صورت چون هزینه بیشتر میشود بالطبع از وصولی دولت کاسته خواهد شد.

اما موضوع اصلی که متخصصین خارجی و داخلی آنرا از مد نظر دور داشته‌اند و باید پایه و اساس مالیات بر درآمد باشد اینست که مردم بایستی مالیات را با میل و رغبت بپردازند. باید بمؤدی آموخت که پرداخت مالیات یکی از وظائف ملی است.

بدیهی است برای اینکه مردم مالیات خود را با رغبت بپردازند بایستی در درجه اول بفهمند که دولت این پولها را بمصرف حقیقی خود یعنی بهبود زندگی، ایجاد امنیت قضائی اقتصادی و اجتماعی و رفاه حال عمومی مردم مصرف میکند.

هر وقت این امر عملی شود مالیات هم وصول میشود در غیر این صورت ما هر قدر تئوریهای مختلف را اظهار بداریم این کلاف بیشتر سر در گم خواهد شد.

در هر صورت مجددا روی این مطلب تکیه میکنم که مردم را باید باین نکته آشنا کرد که پرداخت مالیات یك وظیفه ملی است این نظر را باید مثل خواندن و نوشتن بمردم آموخت.

لایحه نفت و انعکاس آن در محافل

بقیه از صفحه اول

آینده درخشان

بخش امور تجارتی و مالی روزنامه نیویورك تایمز در مقاله شماره روز یکشنبه خود گزارش میدهد که «میزان ارسال نفت ایران بیازارهای جهان نسبت به میزان قبل از ملی کردن نفت که شش سال پیش صورت گرفت افزایش یافته است.

این مقاله که بقلم «کارمیکال» سردبیر امور مالی روزنامه تایمز نوشته شده میگوید میزان تولید نفت ایران در ماه گذشته رکورد ۷۳۱,۰۰۰ بشکه در روز رسید و حال آنکه میزان تولید روزانه در اواسط سال ۱۹۵۱ ۷۰۰,۰۰۰ بشکه بود.

کارمیکال مینویسد آینده بهتری برای تولید بیشتر نفت ایران پیش بینی میشود وی همچنین خاطر نشان ساخت که چاههای نفت ایران که بعقیده او پر ثمرترین چاههای نفت جهان است در وقتی که شرکتهای ۱۷ گانه کنسرسیوم کار تولید و استخراج نفت ایران را بدست گرفتند روزانه فقط چند هزار بشکه تولید می کردند.

میزان تولید روزانه در سال ۱۹۵۵ به ۳۲۶,۰۰۰ بشکه، تا آرفت و در سال ۱۹۵۶ تولید نفت ایران به ۵۳۴,۰۰۰ بشکه در روز رسید.

تایمز خاطر نشان میکند با وجود اینکه قدیمترین منطقه نفت خیز ایران یعنی مسجد سلیمان ۴۹ سال است نفت تولید میکند معهذا نفت چاههای ایران بطور طبیعی جریان دارد.

کارمیکال میگوید چون نفت ایران بخودی خود فوران میکند کنسرسیوم در نظر دارد وسائل و تسهیلات جدیدی برای افزایش تولید تهیه کند.

از جمله این تسهیلات اقدام برای کشیدن دو لوله نفتی جدید از مناطق نفت خیز به خلیج فارس و احداث لنگرگاههای جدید برای لنگر انداختن نفت کشهای بزرگتر است.

جهان در اکتبر ۱۹۵۴ بعهده گرفتند

در گذشت یکی از دوستداران بزرگ ایران

بقیه از صفحه اول

صحبت کند و ضمن آن نام ایران را بر زبان نیاورد و در حقیقت وی از مبلغین مؤثر تمدن و معنویت ایران در دنیای غرب است.»

«کنت دوما کنم» در سال ۱۹۰۳ برای نخستین بار جزو هیئت مرکزی رئیس هیئت باستان شناسی شوش بایران آمد و پس از مدت کوتاهی که در اینجا بسر میبرد اظهار داشت من شیفته این کشور شده‌ام و دیگر اینجا را ترك نخواهم کرد.

مرکز آن در سال ۱۹۱۶ وفات یافت و کنت دوما کنم ریاست هیئت باستانشناسی برگزیده شد و تا سال ۱۹۴۶ در راس این هیئت باقی بود.

ما کنم در مدت این ۴۰ سال کلیه اوقات خود را بمطالعه درباره تمدن ایران باستان اختصاص داد و مدارك زیادی در این باره جمع آوری کرده بود که آنها را در کتابی که تحت عنوان «خاطرات میسیون باستانشناسی شوش» نوشت انتشار داد.

با فوت کنت دوما کنم، ایران یکی از دوستان خود را از دست داد.

تاثر شاهنشاه

سخنگوی دربار شاهنشاهی امروز گفت: خبر فوت این ایران شناس برجسته مایه تاسف عمیق شاهنشاه گردید و بدین مناسبت امروز این تلگراف از طرف آقای وزیر دربار شاهنشاهی بخانم باستانشناس فقید مخابره شد

کنتس رولان دومکنم «شلی» فرانسه

خبر فوت کنت رولان دومکنم امروز باطلاع اعلیحضرت همایون شاهنشاه رسید و ما به تاسف فوق العاده ایشان شد باستانشناس و مورخ فقید که تقریبا همه زندگانی خود را وقف تحقیق درباره ایران باستان و باستانشناسی ایران کرد همواره برای ما یك دوست صمیمی و با ارزش بوده است و اعلیحضرت همایون شاهنشاه مخصوصا مرا مامور فرموده‌اند که مراتب حقشناسی ذات شاهانه و ملت ایران را نسبت بفقید ارجمند که تا آخر عمر یك خدمتگزار واقعی تمدن و فرهنگ بود شما ابلاغ نمایم یقین دارم خاطر کنت دومکنم همواره در دلهای ما و در تاریخ ایران مقامی ارجمند خواهد داشت.

وزیر دربار شاهنشاهی - حسین علاء

همچنین از طرف آقای وزیر فرهنگ و کارکنان باستانشناسی نیز تلگرافهای تسلیت دیگری بهمسر آن مرحوم، مخابره شده.

بدستور وزیر فرهنگ از طرف اداره باستانشناسی روز یکشنبه ۱۳ مرداد ساعت ۵ بعد از ظهر مجلس تذکری باین مناسبت در محل موزه ایران باستان منعقد خواهد بود.

انتصابات در دادگستری

این انتصابات در وزارت دادگستری بعمل آمده است:

آقایان سلطان حمید اردلان دادیار دادسرای تهران بریاست اداره کارگزینی، باقر وکیلی گیلانی رئیس قسمت دوم اداره بازرسی کل کشور، بدادیاری دادسرای دیوان عالی کشور - دکتر محمود مشاور دادیار دادسرای دیوان عالی کشور بازرسی اداره کل بازرسی کشور - محمود جلالی دادیار دادسرای شهرستان ساوه بازپرسی دادسرای ساوه - اسمعیل فدائی کارمند دفتری دادگستری ساوه دادیار دادسرای ساوه.

نوار ضبط صوت اسکاچ

مرکز پخش: فروشگاه عنایت
خیابان فردوسی مقابل هتل فردوسی تلفن ۳۲۱۵۳
نماینده انحصاری: شرکت سهامی شبرنگ - تلفن ۳۲۲۸۷
۱-۱۷۸-۱۳ ۶-۶

ورود

آیت الله نخعی گلپایگانی یکی از وجوه علمای قم بتهران وارد شد

آقای دکتر منصور اشرفی از مسافرت اروپا بتهران وارد شد

آقای آقا سید بدرالدین کلیددار حضرت ابوالفضل (ع) به تهران وارد شد.

آقای اسدالله صمیمی بهبهانی رئیس جمعیت شیر و خورشید سرخ اهواز برای انجام پاره‌ای مذاکرات با جمعیت مرکزی بتهران وارد شد

محل رسومات بکلی تخلیه شد

امروز از بیشکاری دارائی تهران کسب اطلاع شد که از دیروز محل رسومات واقع در خیابان شهناز بسته شد و ساختن مشروبات الکلی در این محل ممنوع گردید. کلیه کارخانجات مشروب سازی به قریه استلك انتقال یافت دیروز نمایندگان وزارت دارائی شهرمالی و شهرداری در محل رسومات حاضر شد و خاتمه کار در این محل را تایید کردند.

و از امروز نمایندگان وزارت دارائی در استلك واقع در ۳۶ کیلومتری تهران حضور یافته و جریان فروش مشروبات را تحت کنترل قرار دادند درآمد دولت از بابت مالیات بر مشروبات الکلی روزانه در حدود یك میلیون ریال میباشد

عبور وسائط نقلیه سنگین از روی پلهای تاریخی اصفهان ممنوع شد

آقای مصطفوی مدیر کل باستانشناسی بخبرنگار ما گفت: چون پلهای تاریخی اصفهان در نتیجهٔ عبور وسائط نقلیه سنگین در معرض انهدام قرار گرفته بود بر اثر اقدامات وزارت فرهنگ و ماموران باستانشناسی و همکاری لشکر اصفهان در کف زاینده رود یك جاده موقتی ایجاد گردید تا در مواقعی که آب رودخانه کم است وسائط سنگین موتوری از کف رودخانه عبور کنند و عبور وسائط نقلیه تا مدت ۷ ماه از سال از این جاده موقتی انجام خواهد گرفت و اگر ساختمان پل جدید زاینده رود که اکنون در دست اقدام است زودتر انجام گیرد پلهای تاریخی اصفهان قطعا از دستبرد انهدام و ویرانی محفوظ خواهند ماند.

حذف ۶۰ درصد از داروهای اختصاصی

ساعت ۸ و نیم امروز صبح کمیسیون نظارت بر داروهای اختصاصی خارجی در دفتر آقای دکتر معتضدی معاون وزارت بهداری تشکیل گردید و پس از رسیدگی بپرونده‌های مختلف ۶۰ درصد از داروهائی که مورد نیاز کشور تشخیص داده نشد از لیست داروهای مجاز حذف گردید.

اعلام نتیجه آزمایش خون بیماران

بقیه از صفحه اول

اعلام خواهد شد

اینك چند گزارش از خبرنگاران ما در شهرستانها در باره شیوع آنفلوآنزا:

آنفلوآنزا در اردوگاه قهرمانان در تبریز

خبرنگار تبریز مینویسد:

سی نفر از میان ۲۰۹ نفر از قهرمانان که از شهرستانهای مختلف کشور برای انجام مسابقات قهرمانی بتبریز آمده‌اند در اولین روز ورود بیماری آنفلوآنزا مبتلا شدند و چون در بیمارستانهای شهر بر اثر کثرت بیماران آنفلوآنزا جا نبود بلافاصله با اقدامات اولیای تربیت بدنی و شیر و خورشید سرخ تبریز اطاق مخصوصی در عمارت دانشسرای پسران که محل اقامت قهرمانان است جهت استراحت قهرمانان بیمار اختصاص داده شد و بیماران تحت معالجه و مداوا قرار گرفتند.

آنفلوآنزا اکنون در شهر صورت اپیدمی وجود دارد ولی نوع بیماری بسیار خفیف است و تا کنون تلفاتی نداشته است.

آنفلوآنزا در هر خانه

گزارش خبرنگار ساری حاکی است که در شهر خانه‌ای نیست که آنفلوآنزا آنجا وارد نشده باشد و در هر خانه چهار پنج نفر مبتلای باین بیماری بستری هستند.

در ازنا

بتازگی در این شهر هم آنفلوآنزا پیدا شده و چندتن از کارمندان شرکت نفت مبتلا و بستری شده‌اند.

شب نشینی

شب نشینی مخصوص اعضای انجمن روابط فرهنگی ایران و شوروی و مهمانان ایشان از ساعت ۸ بعد از ظهر پنجشنبه سوم مرداد ماه ۳۶ در باغ انجمن برگزار میشود. برای تهیه کارت ورودی قبلا بدفتر انجمن مراجعه نمایند.

آ-۹۵۷۱

باغچه فروشی در بهترین نقطه

الهیه شمیران جلوی خیابان فخرالدوله بمساحت ۱۵۰۰ متر با ساختمان و آب جاری بعلت مسافرت مالکه بقیمت ارزان بفروش میرسد طالبین برای توضیحات لازم به تلفن ۴۲۵۱۲ رجوع فرمایند

۱-۲ آ-۹۵۲۳

تقاضا از وزارت بهداری و معرفی یك پزشك خدمتگزار

اینجانبان امضاء کنندگان زیر که هر کدام طی سالیان دراز بخوردن و یا کشیدن تریاك و شیره معتاد و از معالجه خود نا امید بودیم پس از مراجعه بمطب آقای **دکتر عبدالحی صفائی** واقع در کوچه پشت بیمه بدون کمترین عارضه و ناراحتی در مدت کوتاهی معالجه شده و نجات یافته‌ایم ضمن ابراز مطالب فوق اعلام میداریم که جمع کثیری که غیر از شیره و تریاك نیز زیر بق مرفین و استعمال هروئین نیز سختی معتاد بودند و بعللی مایل بافشای نام خود نیستند نزد همین طبیب معالجه شده‌اند امضا کنندگان بدینوسیله ضمن عرض تشکر از این پزشك مجرب و شریف و معرفی ایشان بهموطنان از اولیای محترم وزارت بهداری تقاضا دارم وسایل تشویق و دلگرمی و ایجاد تسهیلات در ادامه این خدمت بزرگ حیاتی برای این قبیل پزشکان خدمتگزار بنحو مقتضی فراهم نمایند

مصطفی ك. حسن بهادری - حیدر حسینی - س. مدرسی - عبدالله مقدم - لواسانی

۱۳۱۱۶

۱-۱۳۲۳۲

اطلاعات

انتقاد

از: علی جواهر کلام

اشتباه حساب

برای اولین مرتبه شهرت یافته که حقوق کارمندان را کم داده‌اند و در حساب اشتباه شده است واقعا این اول دفعه است که مالیه‌چی‌ها بچنین کار خیری مبادرت کرده‌اند وخدا کند که از این امر خیر پشیمان نشوند ودنبالش را بگیرند- نیت خیر مگر دان که مبارك فالی است- تا بحال هرچه بوده مثل حساب آسیابان همیشه بضرر کارمند تمام میشد شده خودم یك وقتی کارمند دولت بودم اواخر سال مرا بماموریت خارج فرستادند رئیس حسابداری گفت اعتبار خرج سفر تمام شده مبلغی شما مساعده میدهیم سال آینده که اعتبار خرج سفر جدید تصویب شد برداشت میکنیم من خرج سفر (مساعده) را گرفتم مطابق معمول آنروز ها سند خرج قانونی فرستادم وبصورت ظاهر قضیه تمام شد دو سال بعد که بمرکز آمدم حقوق مگیرم ثلث حقوقم را کسر کردند چرا کسر کردند بابت مساعده برداشتند و همینطور هر ماه ثلث حقوقرا گرفتند تا مساعده تمام شد واما خرج سفر نده جزء دیون معوقه در آمد، دیون معوقه هم که تکلیفش معلوم است آن هم دیون معوقه یك کارمند عادی که بقول مالیه‌چی‌ها جزء حساب سوخته است

مقصود اینست که تا بحال هر چه اشتباه شده آنطرفی بوده این دفعه اول است که بنفع کارمندان صحبت میکنند وخدا کند که پشیمان نشوند گرچه بر فرض این اشتباه هم رفع شود اشتباه اساسی باقی میماند چون اصل اساس اشتباه است می گویند معلمی قبل از امتحان کتاب حساب را پیش شاگردان گذارده گفت هر جا اشتباه دارید و نفهمیده اید بپرسید تا رفع اشتباه بشود یکی از شاگردان که باهوشتر بود کتاب را برهم گذارده گفت آقای معلم از سر تا ته کتاب اشتباه است- حقوق کارمندان ادارات هم عینا مثل همان کتاب حساب است که سر تا ته آن اشتباه میباشد واساس اشتباه این است که میزان حقوق پرداختی دولت با حداقل هزینه زندگی تناسب ندارد واشتباه کار همین است.

میگویند کارمند بیش از حد لزوم استخدام شده، میگویند دولت اعتبار بیشتر ندارد ولی جواب همه این اعتراضات یکی است که ذکر علت رفع علت نمیکند شما روزی هزار مرتبه بگوئید چون سرما خوردم تب کردم البته با این حرفها که تب شما قطع نمیشود باید درد را معالجه کنید تا رفع علت بشود وضع کارمندان هم همین طور شده است خود دولت می گوید ادارات خراب است خود دولت هم اعتراف دارد که چون زندگی کارمندان اداره نمیشود کار ادارات هم پیشرفت نمیکند اما هیچ کس نمیگوید که بالاخره کی باید اینوضع اصلاح شود و کدام پهلوانی باید زنك را بگردن گربه بیاویزد.

بیست میلیون مردم شب وروز با این ادارات کار دارند وضع زندگی پیچ در پیچ ومقررات قلمبه وسلمبه طوری شده که اگر کسی بخواهد نفس بکشد اگر چه نفس دزدیده باشد مجبور است با دارات مراجعه کند وضع ادارات هم طوری است که هیچ قهرمانی نمیتواند سر زنده از پرتگاه ادارات بیرون بیاید وعلت عمده این خرابیها همین است که کارمندان ادارات از حیث زندگی هیچ نوع آسایش ندارند لابد در اطلاعات ملاحظه نموده اید که چندی پیش متصدی آمار به یك زن شیرازی باعکس دیانا دوربین شناسنامه داده بود چرا چون حواسش پرت بود چرا حواسش پرت بود چون زندگانیش آشفته بود حالا ملاحظه بفرمائید این وضع اداره‌ای است که سر وکار او با عداد است با آمار است میخواهد با ماشین مغز مصنوعی شالوده اصلاحات کشور را فراهم سازد ودیانا دوربین را بجای سکینه سلطان عوضی میگیرد در اینصورت حال سایر ادارات که مغز مصنوعی ندارند محتاج بتوضیح نیست پس باید قبل از هر کار مغز طبیعی کارمند را از حیث زندگی اصلاح کنند بعد دنبال مغز مصنوعی بروند خدا کند که این اشتباه جزئی را بنفع کارمندان تمام کنند وسپس دنبال اشتباه کلی بروند هر قدر که کارمند لازم دارند حداقل زندگی آنها را تامین کنند وبقیه را سر و سامان بدهند سرمایه نقدی و با جنسی و بالاخره زنك را بگردن گربه ببندند هم خودشان هم مردم را آسوده سازند تا این آرزو بر آورده میشود؟

ما وخوانندگان

نامه‌ای بامضای جمعی از ساکنین کوی سلیمی انتهای خیابان شیر وخورشید نزدیك پل امامزاده معصوم رسیده وتقاضا نموده‌اند که یك شیر آب از طرف سازمان لوله کشی برای مردم مستمند آن حدود که اصولا آبی ندارند نصب شود تا بتوانند آب خوراکی خود را از شیر مزبور استفاده کنند

پاسخ اعلامیه شماره ۹۲۱۳-۲۶ر۱۲ر۳۵ اشعار میدارد بطوریکه ثبت بروجرد گزارش داده است چهار دانك مشاع از شش دانك مزرعه باغشاه در سال ۳۱۰ از طرف حاج عبدالمحمد موثقی تقاضای ثبت شده واز طرف اداره دارائی بروجرد در سال ۱۳۱۳ نسبت بآن واخواهی شده وبرای رسیدگی بدیوان محاکمات دارائی ارجاع نتیجه رسیدگی تاکنون معلوم نشده است

مدیر کل ثبت غلامرضا فولادوند

راجع بخبر ۵ درج درشماره ۹۳۲۲ مورخ ۱ خرداد آن روزنامه موضوع عمل ختنه بوسیله محمود سلمانی در خرم آباد شهسوار اشعار میداد.

بنابر گزارش رسیده اقدام لازم بوسیله بهداری ودادسرای شهسوار بعمل آمده وشخص موصوف متخلف قانونی است.

مدیر کل معاونت عمومی دکتر احمد دانشور

کارمندان بازنشسته سازمان برنامه که عمری را در خدمت دستگاه های صنعتی کشور سپری کرده وپس از سالیان متمادی خدمت هر یك با چندین نفر عائله باحقوق ناچیز تقاعد در شرایط سخت امروزه ایام کهولت را میگذرانند استدعا دارند مقرر گردد از خواربار اعطائی بکارمندان وتسهیلاتی که فراهم گردیده است استفاده نمایند.

آقای سرگرد علی اکبر سیادی مینویسد درچند سال قبل باهزاران مشقت ۲۰۰ متر زمین از اراضی خیابان امیر شرفی بدرخر بداری وبمنظور اخذ سند مالکیت آن بافروش اثاثیه مکباب اطاق در آن بنا نمودم ودر غیاب من خانمم بدون تحقیق در اختیار شخصی میگذارد وشخص مزبور بوسیله مامورین انتظامی وفرمانداری با آلات وادوات شیره کشی جلب وششماه زندانی محکوم وپس از خروج از زندان هم از تخلیه خانه بدون داشتن هیچگونه مدرك وعلتی خودداری نموده استدعای رسیدگی واقدام عاجل را از طریق مراجع قانونی دارد زیرا مشار الیه مدت یکسال تمام هم از پرداخت کرایه خودداری نموده است

پزشکیاران دانشکده پزشکی مینویسند ۱۰ ماه از تصویب ودستور پرداخت لایحه ترمیم حقوق پزشکان سپری شده واز ٤ ماه قبل هم پزشکان وپزشکیاران وزارت بهداری ومامورین بهداشتی استفاده مینمایند متاسفانه در دانشکده پزشکی عملی نشده در صورتی که پزشکیاران این بخش باحقوق ناچیز خود در مقابل امراض خطرناك وکارشبانه روزی دست بگریبان هزینه سرسام آور زندگی هستند انتظار میرود نسبت باین عده هم عطف توجه شود.

نوروزعلی یوسفخانی کروهبان اخراجی آرتش و محمدعلی سلام‌پور که او نیز در لشکر ٦ مشغول خدمت بوده وابنك از خدمت آرتش اخراج شده تقاضا دارند سابقه خدمت آنان مورد رسیدگی قرار گرفته نسبت بعائله آنها باارجاع شغلی کمك ومساعدت شود.

ساکنین اطراف یکی از بیمارستان های خصوصی مینویسند چون طبقه فوقانی این بیمارستان که بیماران جراحی شده اختصاص دارد مشرف بخانه‌های مسکونی ماست وناله واستغاثه آنان خواب راحت شب را ازما سلب نموده تقاضادارم با بلندتر کردن دیوار یا وسائل دیگر از این مزاحمت جلوگیری شود

ساکنین اطراف بیمارستان لقمان ادهم و کوچه‌های ورزشگاه، هزارخوانی وسینامینو بسند برای شرب اهالی این ناحیه چاهی در اراضی باغشاه حفر شده ولی آبیکه از جوبهای لجنزار عبور میکند بیش از چندروز قابل استفاده نیست وبواسطه آلودگی مجرا باید از فضای خانه خارج گردد تا اهالی را مبتلا نسازد متاسفانه اداره آب با اطلاع باین موضوع فقط ماهی چند ساعت اواخر شب موتور چاه را بکار میاندازد وچند خانه مشروب بقیه لب تشنه می مانند.

اینك از شهردار محترم تهران تقاضا دارند دستور داده شود تا نوبت لوله کشی باین ناحیه نرسیده هرهفته یکمرتبه در این فصل گرمای تابستان آب بدهند یقین است انجام این تقاضا بامهیا بودن آب ونداشتن خرجی برای شهرداری ارزش رضایت جمعی اهالی محروم را دارد.

هالو

حیلهٔ فراری

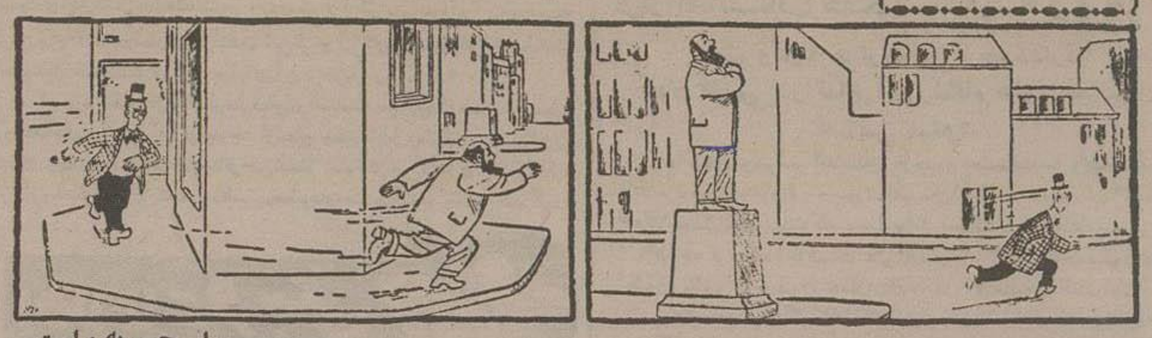

← از چپ به راست

از اینجا و آنجا

قانون عجیب راهنمائی

در کانزاس واقع در آمریکا جاده اتومبیل‌رو تازه‌ای ساخته‌اند واداره راهنمائی اعلام کرده است از هر اتومبیلی که سرعت سیر آن در این جاده کمتر از ٦٥ کیلومتر در ساعت باشد جریمه خواهند گرفت.

ملاحظه میفرمائید که کارهای جهان بر عکس میشود!

پیرزنی که مست کرده بود

چندشب پیش در شهر «اکرون» واقع در آمریکا پیرزنی که سخت مست کرده بود بوسیله پلیس بکلانتری جلب شد وتا صبح در کلانتری سر برد

این زن بالغ بر ۱۷ فرزند دارد واسم او نیز «کاترین فول» است وقتی صبح از خواب بیدار شد گفت: چندین سال است که مثل امشب راحت نخوابیده بودم.

منظورش اینبود که بچه‌هایش نمی‌گذارند راحت بخوابد.

۳٦۰ دانه سیب خورد!

در قصبه «موریستون» واقع در آمریکا یکنفر باسم «آنتونی لانتس» در مدت ده ساعت ۳٦۰ دانه سیب درشت نوش جان کرد ودر نتیجه درد کوردی در سیب خوردن بوجود آورد

پسر ۱۴ ساله‌ای که دو متر و چهارسانت قد دارد

در یکی از شهرهای کوچك فرانسه پسر ۱٤ ساله‌ای موسوم به «لوئی تیلر» زندگی میکند که قد او بالغ بر ۲ متر و چهارسانتیمتر است

اتفاقا روز بروز بر قد او افزوده میشود دکترهای متخصص پس از معاینه وی گفته‌اند تا ۲۵ سالگی بر طول قد او افزوده خواهد شد

با این ترتیب میتوان گفت وی از لحاظ بلندی قد رکورد را خواهد شکست

این دختران

در شهر «کولونیا» واقع در آلمان یك نفر بجرم اینکه دختری را با لوله آهنی زده و با تیغ ژیلت گردنش را بریده سپس روی خط آهن بسته بود تا در زیر قطار له شود بدوازده سال زندان محکوم شد وجالب توجه اینجاست که وقتی او را بزندان می‌بردند دختر که آنهمه کتك خورده وتا دروازه مرك رفته بود خود را بپاهایش انداخت و گفت: در انتظار آزادی تو خواهم بود عزیزم ترا دوست می‌دارم

امریکائیها ۳۴ میلیون لیتر ودکا خورده اند

در امریکا روز بروز ارزش واهمیت ودکا در میان مشروبات الکلی بیشتر میشود و آمریکائیها علاقه عجیبی بخوردن آن نشان میدهند.

بطوریکه دقیقا حساب کرده‌اند بالغ بر ۲۰ میلیون نفر ودکا را بسایر مشروبات ترجیح میدهند.

تا هشت سال قبل کمتر کسی در امریکا ودکا میخورد بطوریکه میزان مصرف آن بقدری کم وناچیز بود که در آمار منتشره اسمی نمیبردند و حال آنکه در دو سه سال اخیر بمصرف آن بطور سرسام آوری افزوده شده است.

مثلا در سال ۱۹۵۵ امریکائی‌ها بالغ بر ۲۳ میلیون لیتر ودکا مصرف کرده‌اند همچنین در سال گذشته این رقم به ۳٤ میلیون لیتر رسیده است وانتظار میرود در سال جاری بالغ بر ٤٥ میلیون لیتر شود.

عجیب‌ترین شرط بندی سال

یکی از هنرمندان معروف استرالیا موسوم به «سیکی سلز بورك» شرط بسته که سیصد کیلومتر راه را روی دستهای خود بپیماید و بین برسد وی هفته گذشته شروع بکار کرد وبطرف وین حرکت نمود همانطور که توضیح دادیم اگر او یکقدم بطور عادی راه برود شرط را خواهد باخت وبایستی سیصد کیلومتر را هم روی دست بطور معلق طی کند وی روز اول سه کیلومتر راه رفت

خبرنگارانی که با او مصاحبه کرده‌اند گزارش میدهند هر روز بیش از ۳ یا ٤ کیلومتر نمی‌تواند طی کند ونیز گفته است اگر شرط را مردم مبلغ آنرا که قابل توجه است برای کودکان افلیج اختصاص خواهم داد با این ترتیب او تقریبا چهار ماه در راه خواهد بود.

تلفات جنك بین‌المللی دوم

پس از سالها که از جنگ بین‌المللی دوم سپری شده بالاخره در ایتالیا تلفات جنك رسما منتشر شد ومطابق این آمار ٤۳٥ر۳۰۹ نفر از مردم ایتالیا تلف شده‌اند که از آن میان ٤٥۷ر۱٦۳ نفر سرباز بودند ونیز بالغ بر ۰۷۰ر۱۳٥ نفر مفقود الاثر شده‌اند.

جدول کلمات متقاطع شماره ٦۸۳

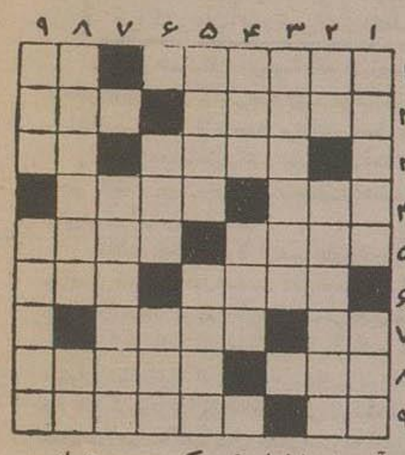

افقی: ۱- سابقا همه‌جا بود وهمراه ترنجبین بیشتر میآمد وابنروزها هرجا اصلش را دیدید سلام ما برسانید- پیشوای مذهبی ۲- چهره- اگر خودش بالای خودش بنشیند بیشتر اسباب زحمت میشود ۳- خمیر نان وآش وآبگوشت - از کمپانیهای بزرگ نفتی ٤- بچه ناچیزش بنگرید که چون از راه رسد نسل محصول را بر اندازد- اگر بچه باشد دیر یا زود بزرگ خواهد شد- سبزی زرد رخسار- پر آشوب وآشفته ٦- از انواع رقص- گرد روی به ۷- از میوه‌هاست- یکی از آثار امیل زولا که چندی پیش فیلم آنرا هم نشان دادند ۸- مظهر شیرینی- از گیاهان بیابانی وخودرو وتلخ که دمکرده وعرقش را بعنوان دوا هم بکار میبرند ۹- جوی خون- از شهرهای فارس.

عمودی: ۱- پاره چیزی را کوبند- در سلسله بروج بعد از موش میآید وقبل از پلنك ۲- آب سته- تفاوتش با آفتابه موقع گرو گذاشتن معلوم میشود ۳- قیافت ٤- هر جا گل باشد هست- از گیاهان خودروی صحرائی وبی مصرف ٥- همکار است ودر سود وزیان نیز شریك- جنس کاغذ روزنامه است منتهی قدری پریشان حال شده است ٦- فرنگی مآب هر روز میگیرد- خالص وبی غل وغش ۷- سوسمار کوچولو ۸- نوع بزرگتر و کم آزار تر موش- رمق ۹- معمولا در بیات تهران بقول جاهل کارش را میکنند- از شهرهای افغانستان.

حل جدول شماره ٦۸۲

افقی: ۱- سنبل الطیب ۲- لی- عناب ۳- کلده - مل ٤- انس- روال ٥- نقره - رخام ٦- بهود- رسن ۷- شر- یلدا ۸- وزیر- پا ۹- خانه به دوش.

عمودی: ۱- سلمان- شوخ ۲- نی- نقیر ۳- کسره - ون ٤- لعل- هویزه ٥- اندر- دلیب ٦- لاهور- دره ۷- طبسا- اخرا ۸- ملاس- یو ۹- بال- منقاش.

دکتر عباس سپهر

غیر از روزهای تعطیل از ساعت ۳ بعد از ظهر تا فردا صبح از بیماران بینوایان بدون دستمزد آماده پذیرائی است - خیابان مولوی- کوی وزیر نظام

۲-۲ ۹۳۰۳-

اطلاع از طرف نمایندگی کارخانه جیپ ویلیز آمریکا

بطوریکه مشاهده گردیده اخیراً عده‌ای از فروشنگان لوازم یدکی از حسن شهرت لوازم یدکی اصل جیپ ویلیز آمریکا سوء استفاده کرده مارکهای متفرقه ساخت ممالك دیگر را بنام جیپ ویلیز فروخته وناراضایتی مصرف کنندگان را فراهم نموده‌اند.

لذا از مشتریان ومصرف کنندگان محترم تقاضا میشود در موقع خرید لوازم یدکی جیپ بمارك اصلی جیپ ویلیز آمریکا توجه داشته باشند وبامستقیما از نمایندگی جیپ ویلیز آمریکا با تخفیف قابل ملاحظه اشیاع فرمایند.

شرکت سهامی جیپ خیابان اکباتان

آ- ۱۲۹۱٦

برای مردانی که طالب بهترین جنس می باشند

تیغ ژیلت آبی

تیز تر از تیغ ژیلت آبی در دنیا نیست.

نرم تراش تر از آن وجود ندارد.

بر شما واجب است که هر روز از تیغ ژیلت آبی استفاده کنید.

بهتر است تیغ ژیلت آبی را باخود تراش ژیلت بکار برید

Blue Gillette Blades

آ- ۱۳٥٤۰

از فردا شب در سینما پلازا

فیلمی که از بزرگترین آثار مهیج سینمائی جهان در سال ۱۹٥٦ شناخته شده

مردان جسور

باشرکت دو هنرمند شهیر

سوزان هیوارد - روبرت میچم

از فردا شب در سینما پلازا

شروع ٥-۷-۹

جمعه از ده و نیم صبح

«کانون طوطی»

آ- ۱۳۰٦٦

سلیدا

ساعت درجه اول سویس

SOLIDA

آ- ۱۳۰٤٦

سرد کننده ۳ فوت و ٥ فوت برای کافه و رستوران رسید

شرکت تجارتی بهروز خیابان نادری ٤٤٥۳۱

آ- ۹۱۸۷ ٤-٥

قابل توجه آقایان پزشکان محترم

کمیستین Kémicétine (کلر امفنیکل لوزیر سنتیك) کپسول ۲٥۰ میلی، قطره اتولوژیك، محلول قابل تزریق سوکسینات و شربت محصول کارخانه کارلوار با بمقدار کافی وارد شد.

آ- ۱۲٤٤٤ ۳-٦

تلفن اریکسن مغناطیسی سوئدی

شرکت تجارتی بهروز

خیابان نادری ٤٤٥۳۱

آ- ۹۱۸۷ ٥-٥

پروفسور مسعود عزیزی

پروفسور اکرزه از دانشکده پزشکی پاریس

دارای دیپلم نامیونال تخصص بیماریهای اطفال از دانشگاه پاریس

مدیر نیت سابق بیمارستانهای اطفال تهران

خیابان رازی (آسیخ هادی بالا) کاشی ۴۴۰ تلفن ۴۵۹۱۶ پذیرائی عصرها. صبحها با تعیین وقت قبلی

آ- ۱۲۸۹۸

اخرین اختراع آمریکا

التیام بریدگی ها باسی شاهی

هرجای دست ویابدن شما بریدگی وباخراشی پیدا کند باچسبانیدن یك هندی تیپ از آلودگی بمیکربهای مختلف جلوگیری وبزودی محل زخم التیام مییابد.

فروش جزء درکلیه داروخانه‌ها - نماینده پخش شرکت دوپارناصرخسرو تلفن ٥۱۹۰٤

نماینده انحصاری شرکت سهامی تام لاله‌زار تلفن ۳٥۱٦۳- ۳٤۳۰۱

آ- ۱۳۰۸۰ ۱-٤

با فیلم‌های ساده ورنگی

«آنسکو»

شما میتوانید مجموعه‌ای از شاهکارهای عکاسی داشته باشید

آنسکو در تمام دنیا به دقت و حساسیت معروف است

نماینده انحصاری- شرکت تجارتی آفتاب خیابان لاله‌زار

آ- ۱۲۹۱۰

روزی دومیلیون ونیم نسخه روزنامه درهند بچاپ میرسد

«مقاله‌ئی را که درذیل قرائت میکنید تحت عنوان «مطبوعات» «درهند کشورنهرو بقلم اماتوئل برن ناوم نویسنده ومنقد» «معروف آلمانی برشته تحریر کشیده شده ودر روزنامه» «پراکشیر چاپ آلمان غربی انتشار یافته است.»

در کشورهندوستان باوجودآنکه هنوزچهارپنجم مردمانش بیسوادهستند درحدوده روزنامه انگلیسی همه روزه بچاپ میرسدواین روزنامه‌هاچنان کامل وپراتشارهستند که ازهرحیث میتوانند بامطبوعات انگلستان برابری کنند.

این روزنامه‌هاحاوی اخبارتمام جهان ومقالاتی درباره هندو تفسیرهائی راجع باوضاع جهان وجریانات اقتصادی دنیاهستند. طبیعی است که انسان مطالب منفی هم درآنهامییابد.

مقالات داخلی معمولا ازتفسیر های خارجی که منبع آنهاخبرگزاریهای بین المللی هستند تشکیل شده است. مع الوصف اگر انسان هفته هافقط یکی ازاین جراید رابخواند بهیچوجه ازجریانات کلی جهان عقب نخواهدماند.

تیراژهریك ازاین روزنامه‌هاتقریباً بیکصد هزارنسخه درروزمیرسد. البته نمیتوان انتظارداشت که شماره هریك ازروزنامه‌های انگلیسی بیش ازیکصد هزاربالغ گردد. زیرا روزنامه‌های محلی پیوسته توسعه پیدامیکنند و باافزوده شدن تعدادخوانندگان ایشان طبیعی است که ازتیراژمطبوعات انگلیسی زبان کاسته میشود.

چهارده زبان رسمی

درهندچهارده زبان برسمیت شناخته شده اگرچه بعضی اززبانهای محلی یك منطقه بهیچوجه درمنطقه بااستان دیگر فهمیده نمیشودمع الوصف دراین چندسال اخیر برانتشارآنهاافزوده شده وعلت تعمیم زبان هندی مطبوعاتی که باین زبان چاپ میشودمسلماً بعدازچندسال دیگر دردرجه اول قرار خواهند گرفت

آمارهای رسمی حاکیست که درسال ۱۹۵۶ میلادی سیصدوسی روزنامه روزانه درهندچاپ میشده که جمع نسخه‌های انتشارروزانه آنهادومیلیون ونیم بوده است.

رقم مزبورنشان میدهد که برای هریکصدوچهل وچهارنفردرهندروزانه یك نسخه روزنامه چاپ میشود(برای تذکراضافه میشود که رقم قیاس آن در انگلستان یك نسخه برای هر۱٫۶ نفر ودرایالات متحده یك نسخه برای هر ۱٫۳ نفر میباشد.)

علت کمبود تیراژ

یکی ازروزنامه نویس‌های بزرگ هندی که اخیراً ازمطبوعات انتقادمیکرد گفت: علت بزرگ کم بودن شماره انتشارروزانه مطبوعات ضعف قدرت اقتصادی است بدین معنی که همه افرادباسوادتوانائی خرید مرتب یك روزنامه راندارند. اوبعد گفت که البته تعداداشخاص باسوادنسبت بجمعیت کشور کم است.

یك مشکل دیگر که برسرراه توسعه شماره انتشار کمین کرده تعداد زبان است. درداخله هند بادرنظر گرفتن این نکته که حتی خط ونحوه تحریر زبانهای محلی هم بایکدیگر تفاوت بسیاردارد مسئله برای خواننده بهتر روشن وآشکارمیگردد.

البته موضوع حمل ونقل راهم نمیتوان نادیده گرفت. زیرا روزنامه‌ئی که مثلا درممبئی چاپ میشودپس ازچندروزبدهات وقصبات دوردست میرسد وبنتیجه ارزش واهمیت روزانه آن ازبین میرود.

کاغذروزنامه درهند ساخته میشودولی محصول آن آنقدر زیادنیست که بتواند احتیاج روزانه رارفع کند. نتیجه آنکه مقدارمعتنابهی کاغذروزنامه از خارجه بقیمت گران واردمیشود. واین کاغذمخصوص روزنامه‌های انگلیسی زبان است که قدرت خریدبیشتری دارند.

روزنامه‌های هندی زبان

ازسیصدوسی روزنامه روزانه هند چهل ویك روزنامه مجموعاً بیش از هفتصدهزارتیراژدارند. روزنامه‌هائی که بزبان هندی چاپ میشودفعلا دردرجه دوم هستندوشماره انتشارآنهاسیصدوهشتادهزارمیرسد وروزنامه‌های بنگالی با دویست وچهل هزارنسخه روزانه دردرجه سوم قراردارند.

استانهائی درهندهست که میزان انتشارروزنامه درآنهاسیاراست ولی تمام بزبان محلی است. چنانکه دراستان کرالا (یگانه استان هند که بیسوادان آن در اقلیت هستندنه دراکثریت) بیست ویك روزنامه چاپ میشود که همه بزبان مالایام یعنی زبانی چاپ میشود که مردم سایرنقاط هند حتی یك کلمه آنراهم نمی فهمند.

روزنامه نگاری درهند بامشکلات زیادمواجه است. بایددانست که برای اکثرزبانهای محلی هند نه ماشین تحریروجوددارد ونه دستگاههای تله پرینتر ولی درمقابل قانون مطبوعات هند که پس ازاستقلال دوباره نوشته شداز هرحیث کامل وعادلانه است. مطبوعات هندهرموضوعی را که مایل باشندمیتوانند مورد بحث قراردهند وهرگاه بکسی یاجمعیت یاحزبی توهین کردندبایدادعای خود راثابت کنند.

حقوق روزنامه نگاران

وضع مالی مطبوعات هندچندان خوب نیست بطوریکه حتی نویسندگان متخصص وباسابقه هم ماهانه بیش ازهفتصد وپنجاه روپیه (درحدود یکهزارو دویست تومان) حقوق دریافت نمیکنند. یکی ازکارمندان قدیمی اداره مطبوعات دولت هند بمن میگفت وضع روزنامه‌های مادراین دهسال اخیر بهترشده.

درانتظار آینده

برنامه‌های اول ودوم پنجساله دربالابردن سطح زندگی مردم اثربسزا داردولی فقط دربرنامه سوم یعنی(۱۹۶۵و۱۹۶۶) است که مبارزه شدیدعلیه بیسوادی آغازمیگرددوهندتصمیم داردموضوع اکثریت بیسوادرا برای همیشه ازبین ببرد. البته درصورت اجراشدن این طرح تیراژروزنامه‌ها افزایش مییابدو مطبوعات هندباندازامروزخودرابرای آن زمان آماده سازند.

امروزه مطبوعات هنداز نظرقیاس درآسیامقام دوم راحائزهستندولی سطح روزنامه‌های طرازاول آن بهیچوجه ازسطح مطبوعات اروپائی وامریکائی پائین تر نیست وچون ترقی مطبوعات باافزایش تعداد باسوادان هرکشوری تطابق دارد ازاینرو بایددرانتظارآینده بودتابینیم مطبوعات هنددرآینده چه‌خواهند کرد.

اطلاعات فرهنگی

برنامه تفریح سالم برای آموزگاران ومحصلین

اداره امور اجتماعی وتبلیغات فرهنك استان تهران باکمك جمعیت شیروخورشید سرخ برنامه جامعی برای معلمین ومحصلین تهیه کرده است تادرسال آینده بمورد اجرادرآید.

این برنامه بدستور مدیر کل فرهنك استان تهران بدوقسمت تقسیم شده است:

قسمت اول که مربوط آموزگارانست شامل تشکیل مجالس سخنرانی ونمایش فیلم وبازدید ازموزه‌ها وکاخهای تاریخی و... پیش بینی شده است.

این برنامه تحت نظر مدیر کل فرهنك استان تهران وآقای عباس شجاعی رئیس تبلیغات فرهنك استان اجراخواهدشد.

فرهنك افغانستان

ازخاطرات آقای دکترازانی مدیر کل وزارت فرهنك

درافغانستان هفتصد مدرسه و۴ هزار معلم و۱۲۵ هزارمحصل وجوددارد

زبان فارسی در تمام آموزشگاه های افغانستان تدریس میشود

هم اکنون درسراسر افغانستان درحدود هفتصدمدرسه وچهارهزارمعلم ۱۲۵۰ هزارمحصل وجوددارد درصورتیکه درسال ۱۳۱۱ درتمام مملکت ۲۲ مدرسه و۱۳۵۰ محصل وجودداشته که بوسیله ۱۰۵ معلم تعلیم می یافته‌اند.

بودجه فرهنك (جزقسمت عالی) درسال ۱۳۱۱ نزدیك دومیلیون تومان کنون بالغ بر۱۲ میلیون تومان بادرحدود ۷۰ میلیون افغانی است

مرکزعمده فرهنگی افغانستان شهر ستان کابل است که درحدود ۱۲۰ موزشگاه دارد و دبیرستانهای کامل ودارالمعلمین ومدارس کشاورزی دراین شهرقرارگرفته است.

ازدبیرستانهای نجات ـ حبیبیه ـ استقلال ـ غازی وموسسه تعلیم وتربیت کابل بازدیددقیقی بعمل آوردم ـ

طرزکار، سادگی تشکیلات، علاقه کارکنان ودانش آموزان بدرس، کاردر آزمایشگاهها وکتابخانه‌ها کارهای دستی دانش آموزان سیارجالب بود.

دبیرستانهای کابل از کلاس اول ابتدائی تا کلاس دوازدهم است وسعی شده قسمت ابتدائی درساختمان ازمتوسطه جدا باشد

چیزی که دراین دبیرستانها جالب توجه است استفاده ازمعلمین خارجی بسبك ممالکی است که آن دبیران ازآنجا اعزام گشته‌اند دردبیرستانی تنها معلمین فرانسوی بکاراشتغال دارند: نتیجه دروس علمی بزبان فرانسه تدریس میشوددردبیرستان دیگر تدریس دوره دوم بدست آلمانهاست بهمین دلیل دروسی را بزبان آلمانی میخوانند. در دیگری انگلیسی ها درس میدهند و در چهارمی آمریکائی‌ها در نتیجه هریك ازدبیرستانهای کابل، حبیبیه، نجات، استقلال وغازی مظهر فرهنگ وتمدن یکی ازممالك راقیه جهان است وبالطبع دانش آموزان هم بدان سبك پرورش می یابند و تاحدودی رقابت درامر درس هم بین معلمین اعزامی ازاین ممالك وجود دارد بدیهی است علاوه برزبان معلمین خارجی درهریك ازاین آموزشگاهها فارسی وپشتو تدریس میشود و فارسی زبان مادری بشمار میرود.

کاغذ بازی

بحث فرهنگی

«آقایان ازکاغذبازی برحذرباشید وبکارهای اساسی تعلیم وتربیت بپردازید» این توصیه‌ای بودکه آقای وزیرفرهنگ در کنگره فرهنگ به رؤسای فرهنك استانهاوشهرستانها نمود

بنظرما این تذکر بایدخطی مشی آینده روسای فرهنگ کشورباشد کار رئیس فرهنگ یك استان یایك شهرستان این نیست که مرتبا احکام انتصاب و انفصال امضا کندودراطاق خودازمراجعین پذیرائی نماید.

رئیس فرهنگ یك شهرستان یعنی کسی که سرنوشت هزاران کودك را دردست دارد ودرقبال آن مسئول است.

رئیس فرهنگ همانطورکه آقای دکتر مهران گفت بایدکاغذ بازی را رها کندوبمدارس سر کشی نماید، بایدمتوجه باشد که باشاگرددبستانی چگونه رفتارمیکنند، بایدببیند که رفتارمعلمین در کودکان چه‌اثراتی دارد آیاشخصیت کودك حفظ میشودآیاروحیه اونقویت میگردد، آیا بهداشت آموزشگاهها تأمین شده‌است آیاتنبیه وتشویق مطابق بااصول تعلیم وتربیت جدید اجرا میشود؟

همه اینهامسائلی است که بایدرئیس فرهنگ یك استان متوجه آن باشد

خوب بخاطردارم که در یکی ازشهرهای آذربایجان در کلاس اول دبیرستان تحصیل میکردم.

قبلا بایدبگویم که ایندبستان ملی کلاس اول دبیرستان رابدون اجازه رئیس فرهنك دائر کرده‌بود.

ازطرف مدیر همیشه یکنفر درسر بازار کشیك میداد وهمینکه سروکله بازرس یارئیس فرهنگ پیدا میشد خودرا بمدرسه میرساند وصدای سوت مدیر یکباره درمدرسه آماده باش داده میشد، همه خم میشدند وزیرپای خودرا پاك میکردند وکاغذهارا جمع مینمودند وبالیوان‌های خودازحوض آب برمیداشتند وبحیاط میپاشیدند.

درین گیرودار ناظم مدرسه شاگردان کچل را که مطابق تعلیمات قبلی! همیشه آماده فراربودند ازدیوار بیمه خراب پشت مدرسه فراری میداد وآنگاه دبستان برای پذیرائی رئیس فرهنگ آماده میشد.

خودمن یکبار آمدن رئیس فرهنك را خبردادم ویك چاقوی دسته نقره جایزه گرفتم!

شنیدنی تر آنکه معلم فرانسه ماخودش فرانسه نمیدانست، شب درس را حاضرمیکرد وفردا بالهجه ترکی ومغلوط بماتحویل میداد ازقضای روزگار شاگردی ازدبیرستان دولتی بمدرسه ما آمد وکتاب فرانسه را تا آخر خوب خوانده‌بود. این شاگردپیوسته ازمدیر غلط میگرفت تابجائی که عرصه بروی تنك شدومجبورشداورا بیهانه‌ای اخراج نماید.

مابنام ملت ایران توجه رؤسای فرهنك را باین نکات ضروری که آقای دکتر مهران هم تذکر دادجلب میکنیم.

امیدواریم این کنگره نتایج بسیارمطلوبی دربرداشته باشد، باید منتظر آینده بود. باید منبطر باشیم تاببینیم که روسای فرهنگ از کنگره فرهنگ چه ارمغانی باخودبشهرستانها میبرند.

دراستان اول ۶۶ هزار و۱۸۴ نفردانش آموز مشغول تحصیل اند

استان گیلان ۱۵۰۱ آموزگار دراختیاردارد

چندروزپیش کنگره فرهنگ کشورتشکیل شد. دربن کنگره رؤسای فرهنگ تمام استانها وشهرستانها حضوردارند کنگره بمدت ده‌روز تشکیل می گردد وماهم بهمین مناسبت هرروزوضع فرهنگی یکی ازاستانها رادرج می کنیم.

استان اول ۸۹۰ هزارو۳۴۱ نفرجمعیت دارد.

اعتبارفرهنگ این استان ۱۱۹ میلیون و۸۲۵ هزار و۸۳۲ ریالست.

دانش آموزان دستانی ودبیرستانی این استان ۶۶ هزار و۱۸۴ نفرودانش آموزان دستان ۵۱۹۲۹ نفراند.

استان گیلان ۱۵۰۱ آموزگاردر اختیاردارد،

درشهرستان رشت هرآموزگار ۳۲ دانش آموزمیرسد ونسبت دانش آموزان جمعیت ۱۲ درصداست وجمعا ۲۰۷ خدمتگزار درفرهنك استان اول خدمت می کنند.

این نسبت درسایرشهر های استان اول ازاین قراراست:

	نسبت دانش آموزهر آموزگار	نسبت جمعیت بدانش آموز	تعدادخدمتگزاران
لاهیجان	۴۴	۱۲	۱۰۴
فومنات	۴۲	۲۷	۲۷
طوالش	۲۹	۲۹	۲۲
بندرپهلوی	۲۷	۶	۵۴

اطلاعات کارگری

بازدید ازکارخانجات توسط بازرسین وزارت کار

بطوریکه از وزارت کاراطلاع میرسد در بازدیدیکه توسط بازرسان کار از کارگاه بلورسازی حاجی یوسف چینی چیان بعمل آمده نواقصی از قبیل : بیمه نبودن کارگران فقدان دودکش کوره ها مرتب نبودن دیك بخار و تعویض آن ـ نداشتن وسائل اولیه آتش نشانی ـ نداشتن لباس مخصوص کار ودستکش برای کارگرانی که مشغول پاك کردن شیشه هستند رعایت نظافت کارگاه ـ تشکیل نشدن شورای کارگاه و کلاس درس برای سواد کردن کارگران مشاهده گردید و توصیه های لازم برای مرمت و تهیه لوازم نامبرده بعمل آمد . ضمنا مراتب ضمن تشریح مفادلایحه قانونی بیمه های اجتماعی کارگران ولایحه قانونی حفاظت فنی ومسئولیت کارفرما در قبال قانون کتبا از طرف وزارت کار بمسئولین کارگاه ابلاغ گردید تا درضمن رفع نقائص اصلاحات لازم معمول گردد .

در بهداری راه آهن

کارگران بنگاه راه آهن ازوضع بهداری اظهارنارضایتی میکنند

کلیه کارگران بنگاه راه آهن ازوضع بهداری راه آهن شکایت دارند بهداری بطورکلی اصول بهداشتی راکه همیشه باید درموردکارگران اجراشود رعایت نمیکند واکثرکارگرانیکه دراثر کار به بیماریهای مختلف مبتلا میشوند از مراجعه ببهداری خودداری نموده وبه پزشکان دیگر مراجعه میکنند علت این امر بطوریکه خبرنگارما کسب اطلاع نموده عدم توجه مقامات مسؤل بهداری نسبت بشرایط کاروعدم اجرای مقررات اداری بهداری میباشد

پزشکان بهداری بطورکلی از رسیدگی دقیق بحال بیماران خودداری می نمایند وچنانچه کارگری احتیاج بمداوای ممتدداشته باشد ازپذیرفتن او خودداری میکنند.

همچنین کارگران بهداری راه آهن شکایت میکنند که بحال خانواده آنها نیزرسیدگی بعمل نمیاید

یکی ازکارگران که نخواسته اسمش ذکرشود می نویسد کارگران حامی و پشتیبانی جزآقای وزیرراه ندارندوتنها شخص تیمسارانصاری است که بحال کارگران توجه ورسیدگی می نماید

کارگرمزبور درخاتمه نامه خود تقاضانموده آقای وزیر راه دستورات لازم را درباره بهداشت کارگران دربهداری صادرنموده تا کارگران ازاین لحاظ نگرانی نداشته باشند.

اعزام بازرس بکارخانجات

بطوریکه ازوزارت کاراطلاع میدهند کارخانه‌های شیشه سازی حاج میکائیل چینی چیان وشیشه سازی شفق توسط بازرسان کارمورد بازرسی قرارگرفت و نقائصی ازقبیل مناسب نبودن محل دیك بخارومحصور نبودن آن پراکنده شدن دود درمحل کارعلت نداشتن دودکش کوره‌ها، فقدان روشنائی کامل در محل کارودستکش برای کارگرانیکه مشغول پاك کردن شیشه هستند، نداشتن لباس کارووسائل اولیه آتش نشانی ولوازم کمکهای اولیه تارسیدن پزشك و کلاس درس برای کارگران، تشکیل نشدن شورای توافق درکارخانه، بیمه نبودن کارگران، اجرانکردن لایحه قانونی سازمان بیمه‌های اجتماعی ولایحه قانونی حفاظت فنی مشاهده گردید. مراتب طی نامه‌های جداگانه ازطرف وزارت کار بکارخانه‌های نامبرده ابلاغ ودستورداده‌شد. که هرچه زودتر دررفع نقائص وتکمیل وسائل کار خود کوشیده تااز خطراتیکه جان کارگران راتهدید میکند جلوگیری بعمل آمده ورفاه وآسایش آنهاتامین گردد

مراجعت آقای احمدی بختیاری رئیس هیئت مدیره سازمان بیمه‌های اجتماعی کارگران

روزسه‌شنبه گذشته آقای احمدی بختیاری رئیس هیئت مدیره سازمان بیمه‌های اجتماعی کارگران که برای شرکت در کنفرانس بین المللی کارژنو رفته بودپس ازانجام ماموریت وشرکت درجلسات کنفرانس مذکور به تهران مراجعت کردند.

تقاضای کارگر اخراجی

آقای اصغر شجرکارگر کارگاه نقره سازی ازکارفرما آقای رضااصفهانی شکایت میکند که بعلت تقاضای اجرای مقررات قانون کار و حفاظت فنی و رعایت اصول بهداشتی و مزایای قانونی واجرای مقررات لایحه قانونی بیمه های اجتماعی پس از ۱۳ سال کارکردن مرا ازکارگاه اخراج نموده تقاضای رسیدگی ازوزارت کار را دارد

اطلاعات کارگری : شایسته است وزارت کار بخواست کارگر مزبور رسیدگی نماید .

رسیدگی وبازرسی ازوضع کاردرکارگاهها

امروزسخنگوی وزارت کار بخبرنگار ماگفت برطبق گزارشی که بازرسان کاردرموقع بازرسی ازکارگاه شرکت سهامی اطلس بافت بعمل آورده‌اند نقائصی ازقبیل بیمه نبودن کارگران محفوظ نبودن نردبان ویکی ازتابلوهای برق نداشتن حمام ودست شوئی ووسائل نظافت ووسائل اولیه نظیف نبودن محل کار. نداشتن لوازم برای کمکهای اولیه تارسیدن پزشك وتشکیل نشدن کلاس درس. شورای کارگاه کارگران اجرانکردن لایحه قانونی سازمان بیمه‌های اجتماعی وحفاظت فنی مشاهده گردیده مراتب طی نامه‌ای ازطرف وزارت کار بکارگاه ابلاغ گردیدطبق دستورداده شد هرچه زودتر دررفع نقایص وتکمیل وسائل کارخود اقدام نمایند وکارگران، راملزم نمایند که درموقع کاراز کفش و ولباس کارخود استفاده نمایند تاازخطراتیکه جان کارگران راتهدید مینماید جلوگیری شود

جمیله

بقلم : هانری بردو — ۴۱ — ترجمه : ا . پ

عضو آکادمی فرانسه

موقع جنك براثر قحطی چندزن ماروئی ناچارشدند بعنوان خدمتکاروارد خانه‌های مسلمان شوند ومسلمانان باآنها کمال خوشرفتاری را کردند ولی در حال حاضر دیگر حتی یك زن ماروئی درخانواده‌های مسلمان نیست . اظهارات اوبا آنچه «منتهر ظاهر» گفته بود تطبیق میکرد.

دلیل تازه‌ای برصحت ماجرائی که شنیده بودم می یافتم.

ولی علاقه داشتم بیش ازآنچه میدانستم بدانم.

گفتم:

ـ این خلیل خوری هفتادسال دارد. بعید نیست که عمرهم هنوززنده باشد. چطوراست بگردیم شاید پیدایش کنیم؟

خواهش کرد اسم راتکرار کنم: عمربیك حسین ازناحیه عکار. اگرچنین شخصی درطرابلس زندگی میکرد یقیناً اسمش بگوش اوآشنابود زیرا باتمام خانواده‌های متشخص لبنان شمالی ارتباط داشت.

بلافاصله ازچندنفر درباره معشوق جمیله تحقیق کرد. هیچکس اورا بیادنمی آورد میتوانستیم نتیجه بگیریم که ازمدتها پیش مرده است.

ولی عبدالرزاق بیك عثمان هنوز زنده بود وزمستان وبهاررادرطرابلس میگذراند وتابستان بکوهستان میرفت وآنجااغلب مهمانان برگزیده خودرا بشکارمابازشکاری دعوت میکرد.

آن موقع هنوز در طرابلس بود.

ازسر کرد پرسیدم:

ـ من میتوانم این مرد رابینم؟

ـ البته. خودم شمارا پیش اومیبرم.

رکت خودرابتاخیر انداختم وبدیدن سوارقرمزپوش جنگل سدرفتیم.

درخانه‌اش زیر یك طاقی دریك کوچه تنگ واقع شده بود. این دروطاقی ودرخانه عمر آنچنانکه خلیل خوری توصیف کرده بودکاملا شباهت داشت. باز یکباردیگردر لبنان بعد از گذشتن ازدرورودی محقر به یکی ازقصرهای هزارو یکشب رسیدم که اطاقهای مجلل وکاشی کاری دراطراف یك حیاط زیبابا گل و چمن وحوض وفواره قرارداشت.

قبل ازورود بحیاط منتظرشدیم تاز نهانه آپارتمانهای خودبرگردند.

عبدالرزاق که پیری بسلامت جسم وروحش خللی واردنکرده بودازما پذیرائی مجللی کرد.

درحالیکه روی کوسن‌های ابریشمی دمشق وقالیهای ایرانی تقریبا دراز کشیده بودیم خوراکیها وشربتهای معطرخوردیم. بعد یك خدمتکاربرای ماقلیان آورد.

آرام آرام بموضوع مورد نظرمان نزدیك میشدیم.

میزبان ماجززبان عربی زبانی نمیدانست ویك مترجم جملات مارایکی یکی ترجمه میکرد.

مترجم ابتدابما گفته بود:

ـ میگوید که زبان فرانسه رامیدانسته ولی فراموش کرده است.

بعدازتحسین وتمجید قصرش وصحبت ازحاصلخیزی زمینهای عمار که او مالك چندده کده آن بود باظاهری بی اعتنا به موضوع اصلی ملاقاتمان رسیدیم . ازاوپرسیدیم که سالهاپیش شخصی بنام عمربیك حسین که بایك زن مسیحی ازدواج کرده نمیشناخته است ؟

چون درمقابل این سئوال ساکت ماند تصور کردیم میخواهد ازجواب دادن شانه خالی کند .

توضیح دادیم که منظور خاصی ازاین سئوال نداریم واین وقایع دورنفع و ضرری بکسی نمیرساند.

چون ازاین بابت خاطرجمع شد بجستجو درخاطرات گذشته پرداخت مثل اینکه برای یافتن آنها درچاه عمیقی فرومیرفت.

عاقبت جواب داد :

ـ من این مرد را اینجامسال پیش میشناختم. زنش رااز کوهستان لبنان آورده بود. هردو جوان بودیم ازدواج بازنان خارجی شایسته نیست .

از اوپرسیدیم که ازاین ازدواج چه میداند .

ـ اسم این زن جمیله بود. برای ازدواج باعمر تغییر مذهب داد.

مراسم ازدواج در«شرار» برپاشد. کمی بعد افرادخانواده‌اش اورادزدیدند وبقتل رساندند.

ـ عمر چه شد ؟

ـ جسدجمیله را همراه آورد وبدست خودبخاك سپرد .

ازمحل دفن سئوال کردیم .

ـ درقبرستان کوچکی که جلوی قلعه قرار دارد .

بوسیله مترجم دوباره پرسیدم:

ـ بر سرعمر چه آمد؟

ـ صبر کنید. میخواست اهالی عکاررا وادارب قیام کندوانتقام مرك جمیله را ازمسیحی‌ها بگیرد ولی عقلای قوم مخالفت کردند . برای توهین خصوصی بیك ملت اعلان جنگ نمیدهند. عمر ازفرط ناامیدی روی قبر جمیله قلب خودرا باخنجر شکافت . قبلا ازمن خواسته بود که اورادرهمان قبر بخاك بسپاریم وخواهشش انجام شد

ـ مامیتوانیم این قبر راپیدا کنیم؟

ـ اگرخیلی علاقه دارید من شمارا بقبرستان میبرم و میگردم شایدپیدا کنم.

پیشنهادش راقبول کردیم وهمان روز نزدیك غروب آفتاب بقبرستانی که پای دیوارهای قرمز قصر کهن قرار داردرفتیم .

هنوز منظره آنروز راخاطردارم: دریای آبی که خورشید بسطح آن نزدیك میشد، جنگل پرتقال مجاور «المیارد» قلعه کهن، تپه‌های پوشیده از درخت زیتون وپشت آنها کوههای لبنان که برف آن کم کم برنك قرمز درمیآمد...

این منظره را درچشمهایم حك میکردم که همراه ببرم .

اینجا همانجائی بود که جمیله میآمد ومی نشست وچون قطره مغبنمی که دربرابر نوروحرارت ازمیان میرود درعشق خودمحومیشد .

همانجا بود که جمیله ازمقابل بطرس فرار کرد وناگهان سرنوشت خودرا پذیرفت

سنگهای سفیدقبور کنارهم وهمه دریك جهت بچشم میخورد

عبدالرزاق بعدازچنددقیقه جستجو جلوی یکی ازسنگها که یك درخت انجیر برآن سایه انداخته بود وعلفهای بهاری تقریبا آنرا ازنظرپوشانده بود ایستاد بادست علفهارا عقب زدوحروف تقریبا سائیده شده‌ای رابمانشان داد

حروف عربی نقش بهم پیچیده‌ای راتشکیل میداد که مثل یك طرح زیبای نقاشی بچشم مطبوع بود .

مترجم آنها رابرایم ترجمه کرد . جزدونام چیزی نبود:

عمر ـ جمیله

پایان

طرابلس مه ۱۹۲۲

خبرنگاران ما از شهرستانها اطلاع میدهند

مایه کوبی

خبرنگارما ازرشت گزارش میدهد. هفته گذشته ۳ اکیپ بهداشتی برای مایه کوبی وهمچنین تلقیح دام بقراء ییلاقی و کوهستانی شهسوار ،طالش دولاب، کرکانرودفومن،ماسال شاندرمن اعزام شدند.

کارخانه برق

چندروز قبل آقای زند استاندار آذربایجان باحضوررؤسای دوایردولتی جمعی ازمحترمین کارخانه جدیدالتاسیس «برق دهار» را افتتاح نمود. این کارخانه قسمتی ازبرق شهرتبریزرا تامین مینماید

دوست نادان ...!؟

تاتریاك هست داروهای فرنگی بچه درد میخورد...!!

محرمعلی کارگر نانوائی از چندروزپیش براثرابتلاء به بیماری اسهال شدیدا ناراحت بود وبهر کس که میرسیدازوضع مزاجی خوش مینالیدوباقسموآیه تمنامیکرد که برای درمان دردوی چاره‌ای بیاندیشند. عده‌ای مراجعه بپزشك را توصیه میکردند وجمعی نیز خود بطبابت پرداختند اماهیچکدام اثری نمی بخشیدومحرمعلی همچنان ازشدت دردفریادش بآسمان بلند بود.

تااینکه یکی ازدوستان صمیمی وی که خودراطبیب می‌حاذقی میدانست پس ازمدتی سرزنش که چرا تاکنون باومراجعه نکرده است دستورمیدهد که هرچه زودتر برای علاج این بیماری چند گرم تریاك بخوردوخودرا ازشرد کتر وداروهای فرنگی نجات دهد.

محرمعلی بازحمت زیاد مقداری سوخته تریاك بدست میآورد وآنرا باآب مخلوط نموده و سرمیکشد اما چندساعت بعدبعلت مسمومیت شدیدجان میسپارد. باین ترتیب محرمعلی بیچاره فدای طبابت دوست نادان خود میشود.

کشتارگاه سلامتی مردم را تهدید میکند

وضع بهداشتی کشتارگاه مابل فوق‌العاده نامطلوب است.

تلمبه آب کشتارگاه مدتی است ازکار افتاده و کشتارکنندگان لاشه‌هارا بدون شستشو ازمحوطه کشتارگاه برای فروش بمغازه‌های قصابی حمل میکنند وباینترتیب سلامتی ساکنین شهررابه خطرمی اندازندوشهرداری نیزبجای رسیدگی مامور کشتارگاه وسایر اموری که بابهداشت وسلامتی مردم بستگی تام دارد فقط درفکر جمع آوری عوارض است.

اهالی ازشهرداری مابل جدا انتظاردارند که برای سر وصورت دادن بوضع کشتارگاه ورفع نقائص آن اقدامی بکند.

گاردن پارتی بنفع زلزله زدگان

ازمشهدخبرنگارمامینویسد: ازطرف لشکرخراسان گاردن پارتی باشکوهی درباغ ستادلشکر برای مدت دوشب برگزار شددراین گاردن پارتی سرگرمیهای زیادی برای شرکت کنندگان ترتیب داده شده بودوقسمتی ازدرآمدآن بنفع زلزله‌زدگان اختصاص داده خواهدشد.

مسابقه دوچرخه سواری درمسافت ۷۵ کیلومتر

بهای یك دوچرخه قهرمانی که درچندمسابقه رتبه اول شده پرداخت گردید

خبرنگارماازهمدان مینویسد: چندروزقبل ازطرف باشگاه ورزشی نادر مسابقه‌ای بین دوچرخه سواران باشگاه بمسافت ۷۵ کیلومتر ترتیب داده شد وآقایان محمودبیات، حسین آزاده، غلامرضا بیگدلی، منوچهر نورالهی، نصرالله طالبیان، محسن لك بترتیب رتبه اول تاششم رااحراز نمودند

درپایان مسابقه آقای فرماندار جوائز قهرمانان را توزیع نمود درضمن چون آقای محمودبیات درچند مسابقه متوالی رتبه اول شده است آقای فرماندار ازطرف سازمان تربیت بدنی مبلغ سه هزارریال بهای یك دوچرخه «کورسی» رابوی هدیه نمود

درعکس بالاقهرمانان دوچرخه سواری باشگاه نادر دیده میشوند

یك سرهنك باز نشسته

بسمت شهردار میاندوآب انتخاب گردید

خبرنگارما از میاندوآب طی گزارشی اطلاع میدهد: چون پس ازقتل مرحوم فضلعلی صارمی شهردار میاندوآب که هنگام انجام وظیفه بدست اکبر خطیبی بقتل رسید بخش میاندوآب فاقد شهردار بود بدینجت چند روزقبل انجمن شهر تشکیل جلسه داد وپس ازمذاکرات مفصلی آقای صادق فربد آذرسرهنك بازنشسته ژاندارمری را بسمت شهردارمیاندوآب انتخاب کرد.

آقای سرهنك فربدآذردرغائله آذربایجان فرماندهی هنك ژاندارمری میاندوآب را بعهده داشته وبعلت مقاومت دربرابرحملات دارودسته پیشه‌وری محبوبیت فوق‌العاده‌ای دربین اهالی کسب کرده است امید میرود وی در سمت جدید نیزمصدرخدمات کرانبهائی شود.

فقط عنوان تغییر کرد ...؟

ماازاین عنوان گذشتیم همان وضع سابق را برقرار کنید

خبرنگارما ازشهرکرد مینویسد:

بیش ازیکسال استکه دادگاه بخش شهرکرد بدادگاه شهرستان تبدیل گردیده است. گرچه این تغییر بمنظور رفاه وآسایش اهالی صورت گرفته ولی باید گفت که با این عمل نه تنها باری ازدوش مردم برداشته نشده است بلکه انجام کارهای قضائی بطراتب دشوارتر ازسابق گردیده است. زیرا باتاسیس دادگاه شهرستان درشهرکرد دادگاه بخش این منطقه تعطیل شد.

هم اکنون دادگاه شهرستان باداشتن یکنفر قاضی و یکنفر دادرس علی‌البدل انجام وظیفه مینماید و چون کسی برای انجام امور دادگاه بخش وجود ندارد باینجهت آقایان مزبورامور دادگاه بخش را نیز انجام میدهند.

باینجهت اهالی شهرکرد برای سیر مراحل استیناف پرونده خود مجبور بفرستادن باصفهان میباشند وازطرفی بعلت کمبود کادر قضائی این منطقه اجرای قرارهای بازجوئی مدتها بعهده تعویق میافتد شایسته است وزارت دادگستری دادگاه این منطقه رابهمان دادگاه بخش بادونفر علی‌البدل تبدیل نماید ویالااقل برای ترمیم کادرقضائی فعلی شهرکرد اقدامی بنماید.

نرده چوبی شکست

وچهار کودك رهسپار بیمارستان شدند

چندروزقبل هنگامیکه علیمرادژاندارم قریه «زنگنه» ازتوابع ملایر قصدعزیمت بمحل ماموریت خودرا داشت سفارش زیادی برای نگهداری کودکان خودبهمسرش نمود وراه ماموریت محوله را در پیش گرفت مادرسرگرم انجام کارهای خانه بود وچهارنفر کودکان وی در ایوان خانه که درارتفاع چندین متری قرارداشت ببازی مشغول بودند.

دراین هنگام ناگهان نرده چوبی که دراطراف ایوان قرارداشت شکسته و کودکان مزبور که بآن تکیه داشتند بحیاط منزل سقوط نموده وسختی مصدوم ومجروح شدند. کودکان بلافاصله تحت معالجه قرارگرفتند ولی حال یکی از آنها رضایت بخش نیست.

شیروخورشید سرخ دامغان چه میکند

همه ماهه ۲۵۰۰ نفر بیمار رایگان مداوا میشوند

بیماران مستمندی که قادر بحرکت نیستند درمنزل تحت درمان قرارمیگیرند

آقای دکتر حقیقی

خبرنگار ما ازدامغان مینویسد: اقدامات جمعیت شیروخورشید سرخ دامغان برای رسیدگی بامور مربوطه ومعالجهٔ رایگان بیماران مستمند اهالی را خوشنود نموده است بقرار اظهارات آقای دکتر حقیقی رئیس درمانگاه شیروخورشیدسرخ همه ماهه درحدود دوهزار وپانصد نفر بیمار بدرمانگاه شماره یك مراجعه نموده وبطوررایگان مداوا میشوند همچنین امورانددرز گاه جمعیت روبتوسعه نهاده وهم اکنون تعداداطفالیکه ازوسائل اندرز گاه استفاده مینمایند ازصدنفر تجاوز کرده است باتصمیماتیکه هیئت مدیره ومدیرعامل جمعیت اتخاذ نموده‌اند ممکن است این عده به دو وحتی سه برابر افزایش یابد اندرز گاه مادران نیز قریباً هفته ای سه روز تشکیل گردید و دستورات بهداشتی لازم جهت تربیت وتغذیه اطفال داده میشود ضمنا ازبیماران مستمند که قادرنیستند خودرابدرمانگاه برسانند درمنازلشان عیادت میشود وازطرف جمعیت داروی مجانی به آنان اهداء میگردد.

آنژین وآنفلوآنزا

دراین شهر شایع شده است

خبرنگارما ازفریدونکنار مینویسد باشیوع بیماری آنفلوآنزادر منطقه فریدونکنار بیماری آنژین نیزشایع گردیده وهم اکنون اغلب اهالی باین دو بیماری مبتلا میباشند طبق اظهارات آقای دکتر سازگار رئیس بهداری بیماری آنژین بعلت خوابیدن درزمینهای نمناك بوجود آمده است. اهالی انتظاردارندوزارت بهداری هرچه زودتر داروی ضد این دوبیماری را دراختیار بهداری فریدونکنارقرار دهدتامردم بیش ازاین درمضیقه نباشند.

ازاملاك خودمان هم اجاره میخواهند

خبرنگارماازکلات مینویسد: درحوالی قریه «درند» ازتوابع کلات جنگل بزرگی بنام «بلك سماط» وجوددارد که کشاورزان این منطقه علوفه احشام خود راازاین جنگل تامین مینمایند باینجهت ازطرف چندین مالکین که ادعای مالکیت جنگل مزبورراردارند سالیانه مبلغی بعنوان «علف چر» ازآنان گرفته میشود وشاید قی‌اردادی نیز دراین زمینه موجودباشد. چندروزقبل کشاورزان قریه مزبور به اداره بخشداری وژاندارمری شکایت کرد واظهارداشتند که این جنگل ازپدران ماباارث رسیده وسزاوارنیست بابت استفاده ازعلوفه جنگل موروثی که حقا بخودما تعلق دارد مبلغی اخذشود.

شکایت پزشکان

خبرنگارماازتبریز گزارش میدهد: چند روزقبل عموم آقایان پزشکان بهداری کل آذربایجان متفقا نزدآقای زندستاندار رفته وازعدم پرداخت اضافات ششماهه سال ۳۵ شکایت نمودند.

آقای زندستاندارو عده داد که دراین مورد توجه وزارت بهداری را جلب نماید.

درگذشت پیشوای مذهبی

خبرنگارماازسقز گزارش میدهد: چندروزقبل حجت‌الاسلام سیدعبدالقادر حسنی یکی ازپیشوایان مذهبی سقز درسن هشتاد وپنجسالگی برحمت ایزدی پیوست.

بمحض انتشاراین خبر درشهر کلبه‌کاکین تعطیل شدومردم باتفاق عموم رؤسای دوایردولتی برای شرکت در تشییع جنازه آنمرحوم بمحل اقامت وی واقع درجنت‌دره عزیمت نمودند

جنازه آنمرحوم درمیان اندوه وتاثرعموم بقبرستان عمومی حمل وبخاك سپرده شد:

دونفر دردریا غرق شدند

طبق گزارش خبرنگارما ازلاهیجان روزجمعه گذشته دونفر شاگرد خیاط باسامی عبداله بهشتی ومختارضیاءغریب که برای گردش بسندر پهلوی رفته بودند هنگام شنا درآب دریاغرق شدند.

جسداینوکارگر جوان پس از چهل ساعت ازآب گرفته شدوبلاهیجان حمل ودفن گردید.

((فصل سی ام))

پس ازبازگشت صلح درآن تابستان گرم ، تارانا گهان تنهائی واتزوای خودرا ازدست داد ـ وتا مهای متمادی پس ازآن تاریخ سیلی ازسربازان گرسنه ومفلوك وژنده‌پوش وپابرهنه وریشو بشکل «سترسك» دامنهٔ تپه سرخفام تارارا گرفته ودواطراف ایوان مشجر اجتماع کرده وغذامیخواستند واصرار داشتند شبی رادرآنجا صبح آورند. اینها تمام سربازان حکومت ائتلافی جنوب بودند که پیاده بخانه باز میگشتند. راه آهن ،بقایای ارتش جونستون را ازکارولینای شمالی بآتلانتا انتقال میداد وسربازان ناچار بودند سایر نقاط جنوب را بپای پیاده دسته‌جمعی طی طریق کنند. هنگامیکه موج نفرات جونستون ازآسامان گذشت. سربازان خسته ارتش وبرجینیا جای آنهارا گرفتند وآنگاه افواج غرب، راه خودرا سوی خانه های خود درجنوب گشودند ، سوی خانه‌هائیکه معلوم نبود وجود داشت یانه وخانواده‌هائیکه چه بسیار تارومار شده وازبین رفته بودند ، اکثراین نفرات پیاده‌مرخص میشدند ، بعضی ها که خوشبخت تربودند برتعدادی اسب وقاطراستخوانی سواربودند . اینها سوارهمان چهارپایانی بودند که شرائط تسلیم بآنها اجازه میداد که باخود ببرند ولی هر دیده بی تجربه‌ای میفهمید که این حیوانات هرگز بنقاط دورافتاده‌ای مثل فلوریدا ویا نواحی جنوب جورجیا نمیرسیدند:

«بازگشت بخانه این تنها اندیشه‌ای بود که از مغزسربازان میگذشت. عده‌ای ساکت وماتم گرفته وگروهی شاد وبی خیال بودند اما اثر رنج وخستگی زیاد درچهره‌های همه مشهود بود وتنها نیروئیکه آنها را بپامیداشت ویابن راه روی طولانی ومشقت بارترغیب میکرد همان شوق پایان یافتن جنك وبازگشت بخانه بود.

بعدها روزگاری میرسید که همین عده برای فرزندان ونوه‌ها ونبره‌های خودماجرای درد ناك جنك گرسنگی، شکست، جراحت ،وبالاخره محنتهای بیشماری را که کشیده بودند تعریف میکردند اکثر آنها علیل بودند یکی پانداشت، دیگری ازیك بازومحروم بود، یکی چشمش کورشده بود، واکثر ازخمهائی داشتند که مشابداگر هفتادسال هم عمر میکردند ازآنها دست برنمیداشت وهرآنگاه هوامرطوب وبارانی میشدمواضعشان دردمیگرفت اماحالا موقع این فکرها نبود.

همه میگذشتند : پیروجوان، پرحرف وکم حرف ،توانگروفقیر. اماهمه دوچیز مشترك داشتند یکی شیش ودیگری اسهال. یك سرباز ائتلافی جنوب در این اواخر بحدی باین جانوران خو گرفته بود که مدام وبدون اراده تن خودرا میخاراند ولو اینکه جلوی عده‌ای باشد واماموضوع اسهال که خانمها آن را باظرافت «سیل خونین» نام گذاشته بودند مثل اینکه بین سربازوسردار فرقی نمیگذاشت . هیچکس رحم نمیکرد چهارسال نیمه گرسنگی چهارسال جیره بندی سخت وخوردن غذا های نیمه فاسد ، کندیده آن چه باید با آن‌ها نکند کرده بود، هرسربازیکه در آستانه تارامیایستاد یابان مبتلا بودویا اندکی بهبودی حاصل کرده بود.

ساختمان آموزشگاه تعلیمات اساسی

ناقبل ازافتتاح مدارس پایان خواهدیافت

خبرنگارما ازمحمودآباد طی گزارشی مینویسد:

مدت دوسال بود که کلاسهای تعلیمات اساسی درمحمودآباد دائر شده بود وقریب چندنفر ازروستائیان زن ومرددرآنجا بتحصیل اشتغال داشتند ولی بعلت نداشتن محل مخصوص ناچاراز کلاسهای دستانها استفاده مینمودند تااینکه چندی قبل بنابه پیشنهاداداره فرهنگ شهرستان آمل وموافقت اداره تعلیمات اساسی تاسیس یك دستگاه ساختمانرابااینمنظور شروع نمود که قبل ازافتتاح مدارس قرار است آماده شود.

مقداریکهزار مترزمین ازطرف مالکین این منطقه برای احداث ساختمان مزبوراختصاص داده شده بود که مورداستفاده قرار گرفت اهالی ازاین اقدام خیر خواهانه اظهارقدردانی مینمایند .

ضیافت در باشگاه افسران

افسران گروه آموزشی آمریکابا افسران لشکر آشنا شدند

خبرنگارماازرضائیه مینویسد: چندشب قبل بمنظورآشنائی ومعارفه افسران گروه آموزشی امریکائی با افسران ارشد لشکر ٤ رضائیه مجلس ضیافتی ازطرف آقای سرهنك زارع معاون لشکر درباشگاه افسران ترتیب داده شده بود. درسر میزشام ازطرف معاون لشکر ورئیس گروه آموزشی امریکائی نطقهائی مبنی برروابط دو کشور ایراد گردید.

درعکس بالا معاون لشکر وعده‌ای ازمدعوین درسرمیز شام دیده میشوند .

آفت جدید

تمام مزارع پنبه را از بین خواهد برد

کمی بارندگی در سال گذشته سبب شد که محصول غله درپهلو بدژ روبنقصان گذارد وامید کشاورزان دراینمورد مبدل بیاس گردد تنها مزارع پنبه بود که امیدی دردل کشاورزان برمیانگیخت وآنانرا بوفور محصول خود، خوشبین میساخت ولی وجود آفت جدیدی که اخیراً مزارع پنبه را مورد تهدید قرار داده است مجدداً کشاورزانرا مایوس نموده وتاکنون برای مبارزه بااین آفت اقدامی بعمل نیامده است انتظار کشاورزان اینستکه برای مبارزه بااین آفت اقدام جدی بشود.

تنزل نرخ نان

وآتش زدن اغذیه فاسد

خبرنگار ماازسولده مینویسد مدتی است کفیل شهرداری و رئیس ونایب رئیس شهرسولده بمنظورانجام کارهای عمرانی بمرکز عزیمت نموده‌اند. در غیاب آنان آقای ارجمندی ناظرهزینه انجمن شهر عهده‌دارامورشهر میباشدچند روزقبل در کمیسیونی که تشکیل شد بهای نان رااز کیلوئی ۱۰ ریال به کیلوئی ۹ ریال تنزل دادند وضمنا با حضور نمایندگان دادگاه بخش و بهداری اقدام به آتش زدن اغذیه‌های فاسدموجود درمغازه ها نمودند.

قدردانی استاندار

خبرنگارما ازرشت گزارش میدهد. چندروز قبل آقای اشتری استاندار باتفاق آقای مهدوی رئیس فرهنك استان اول و عده‌ای ازفرهنگیان از کلاس کارآموزی خدمتگذاران جزء فرهنك رشت بازدید نمود.

دراین بازدید آقای اشتری ازفعالیتهای رئیس فرهنك استان وسایر کارکنان آن اداره نسبت بتاسیس کلاسهای حرفه‌ای اظهارقدردانی نمود.

گلوله‌ای ازدهانه لوله تفنك خارج شد

وکودکی را شدیداً مجروح نمود

چندروز قبل هنگامیکه «محمود سرخیل» تفنك شکاری خودرا بدوش انداخته وبقصدعزیمت بخارج شهر ازخیابان عبور میکرد ناگهان بندفرسوده تفنگش پاره شد وقنداقه تفنگ محکم بزمین خورد.

براثر این پیش آمد ناگهان گلوله‌ای ازدهانه لوله آن خارج شدوبکودکی بنام سیدجواد که درگوشه خیابان مشغول بازی بود، اصابت کرد.

کودك مجروح بافاصله بیمارستان اعزام وتحت درمان قرار گرفت.

اتومبیلی بقعر دره سرنگون شد

وتمام مسافرین آن مجروح شدند

خبرنگارما ازمرند گزارش میدهد . چندروز قبل سیلی در کردنه «بام» جاری شد و پلی را که درمسیل سیل قرار داشت ویران کرد .

بهمین جهت عبورومرور وسائط نقلیه دردوطرف پل متوقف گردید وبلافاصله عده‌ای سرباز ازپادگان نظامی مرند برای تعمیر پل بآن محل اعزام شدند .

درهمین هنگام که سربازان باتفاق مسافرین مشغول تعمیر پل بودند ناگهان یك اتومبیل سواری بی اعتنا بدستورسربازان بقصدعبورازاین پل جلوآمدوبعلت خرابی آن بعمق دره واژگون شد.

مسافرین این اتومبیل که بشدت مجروح شده بودند بوسیله سربازان به بیمارستان اعزام گردیدند .

جلب سیاحان

درمقاله زیر شرکت توریست ایران درباره مشکلاتی که درراه جلب سیاحان وجود دارد بحث میکند

۱ـ یکی از مشکلات فعلی جهانگردی در ایران نبودن تعداد کافی هتل‌های مدرن و مجهز بوسائل راحتی و آسایش جهانگردان است که در تهران خیلی کمبود در شهرستان‌ها بهیچوجه وجود ندارد گو اینکه دو سه سال اخیر تعدادی هتل‌های آبرومند در تهران باز شده است و در حدود ۵۰ هتل درجه ۱ و ۲ در تهران موجود است معذالك کافی نیست و امروز زحمت اطاق خالی در هتل یافت میشود

اصفهان که از لحاظ آثار تاریخی یکی از نقاط مهم کشور ماست فقط دارای یك هتل درجه یك (ایرانشهر) است که تعداد اطاقهای آن محدود است و قسمت بهتر آن همیشه در اجاره کارمندان دوایر دولتی است

شیراز بواسطه نزدیکی به تخت جمشید و بازرگاد که از لحاظ آثار باستانی یکی از نقاط مهم کشور محسوب میشود فقط دارای دو هتل است (مهمانخانه سعدی و پارك سعدی) که دارای چند اطاق و یك قسمت آن نیز همیشه در اختیار کارمندان ادارات دولتی است.

کرمانشاه بکلی فاقد هتل درجه ۱ است فقط همدان است که با داشتن هتل معروف بوعلی موجبات راحتی و رضایت خاطر جهانگردان را فراهم میسازد.

قیمت‌های هتل‌های لوکس و درجه ۱ نسبت به قیمتهای اروپا تا اندازه‌ای گران است ولی اینموضوع مربوط به عرضه و تقاضا است همینکه تعداد هتل زیاد شد طبعا قیمت‌ها هم تعدیل میشود خوب است از طرف کشور توجه خاصی بدین موضوع حیاتی بشود که با جلب سرمایه‌های داخلی و با شرکت شهرداریها در شهرهای مورد نظر هتل‌های مدرن دائر شود.

موضوع دیگر فقدان (متل) یعنی استراحتگاه‌های کوچك بین شهرها است که در اروپا همه‌جا معمول است در ایران بواسطه مسافت زیاد و کمی آبادی بین شهرها وجود این قبیل استراحتگاهها بینهایت ضروری بنظر میرسد و قهوه‌خانه‌های بین راه هم متاسفانه غیر از آبروریزی چیز دیگری نیست در اینقسمت هم هرگاه از طرف اولیای امور وزارت کشور به شهرداریهای شهرهای مورد نظر دستور ساختمان استراحتگاه‌هائی که مرکب از ۲ اطاق و لوازم آن باشد داده شود البته بحال جهانگردان مفید خواهد بود و یکنوع تسهیلاتی است.

۳ ـ تحصیل روادید ورود به ایران که سابق بر این در حقیقت گذشتن از هفت‌خوان رستم بود و میبایستی یکنفر جهانگرد که قصد مسافرت ایران را میکرد مدت مدیدی در انتظار اجازه ورود باشد اکنون مرتفع شده است و اشخاصیکه صلاحیت ورود به ایران را داشته باشند با مراجعه بنمایندگان سیاسی یا کنسولی در خارجه بلافاصله تحصیل روادید نمایند امید است در تشریفات صدور روادید خروج هم تسهیلاتی شود که جهانگردان در شهرستانها دچار اشکال نشوند.

امروز در غالب کشورهای خارجه روادید خروج ملغی شده است.

۴ ـ تبدیل ارز به ریال نیز یکی از مشکلاتی است که جهانگردان با آن مواجه‌اند زیرا فقط در بانك ملی میتوانند ارز خود را تبدیل بریال نمایند در اینجا ذکر این نکته نیز لازم است که بعضی کشورها بمنظور تشویق و جلب سیاحان تسهیلات فراوانی در تبدیل ارز آنها به پول محلی قائل شده‌اند مثلا در ترکیه نرخ لیره برای سیاحان خیلی کمتر از نرخ رسمی است.

۵ ـ اشکال دیگر تعطیل بعضی از موزه‌ها در تعطیلات رسمی و بعد از ظهرها است.

۶ ـ خرابی راهها نیز یکی از مشکلاتی است که در جلب سیاحان خارجی بینهایت موثر است.

همانطوریکه در مقاله اول ذکر شد ورود جهانگردان باعث رونق بازار کسبه و اصناف و هتل‌ها و عتیقه‌فروشیها و ترویج صدور امتعه ساخت ایران است.

خلاصهٔ خبرهای شهرستانها

رشت ـ آقای مهندس صفارا کبر رئیس اداره کشاورزی لاهیجان که برای مطالعه درطرز چایکاری بکشور اندونزی عزیمت نموده بود پس از شش ماه مطالعه بایران برگشت و بمحل ماموریت خود لاهیجان، عزیمت نمود.

رودسر ـ آقایان موسی مهام و مهندس پارسا برای رسیدگی بوضع چای‌کاران و تعیین بهای برگ سبز چای وارد رودسر شدند و پس از بازدید از مزارع و مذاکره با چایکاران بصوب رشت عزیمت نمودند.

زنجان ـ طبق تصمیم شورای هداست جوانان قرار است روز سوم مرداد ماه کار دایر بارتی مجللی در یکی از سالنهای شهر تشکیل گردد.

رشت ـ چندروز قبل بمناسبت پایان سال تحصیلی مجلس جشنی باحضور آقای استاندار در «مهد کودکان» برگزار شد و از زحمات مدیره کودکستان قدردانی بعمل آمد.

همدان ـ مامورین سازمان مبارزه با تریاك از شخصی بنام محمد اعلی ملك‌محمدی که عازم تهران بود مقدار یکهزار و هشتصد گرم تریاك کشف نمودند.

علی آباد گرگان ـ اخیرا از طرف مامورین مبارزه با تریاك فعالیت شدیدی علیه قاچاقچیان مواد مخدره و همچنین مراکز فساد آغاز شده است.

شیرگاه ـ اکسپ مبارزه با مالاریا با وسایل لازم وارد شیرگاه شد و اینك چندین روز است که مشغول سمپاشی شده‌اند.

زابل ـ چندروز قبل مجلس جشنی باحضور آقای مهندس غفاری رئیس هیئت مدیره انجمن همکاری خانه و مدرسه دبستان شاهپور در سالن آن دبستان تشکیل شد و آقای مهندس غفاری جوایز دانش‌آموزان رتبه اول دبستان را توزیع نمود.

ساری ـ چندروز قبل شهر بانو بهمنی ساکن قریه رستمکلا از توابع ساری بر اثر غفلت در چاه آب افتاده جان سپرد، جنازه وی پس از انجام تشریفات قانونی دفن شد.

زاویه زرند ـ از طرف انجمن عمران و آبادی زاویه زرند نسبت بتعمیر ساختمان دبیرستان زاویه اقدامات مقتضی بعمل آمد.

قرار اطلاع در سال تحصیلی آینده کلاس اول متوسطه در این منطقه تاسیس خواهد شد.

دامغان ـ فعالیت آقای طاهری رئیس اداره قند و شکر دامغان در مورد توزیع قند و شکر، رضایت اهالی را فراهم نموده و از حسن خدمت وی سپاسگزارند.

بیجار ـ چندروز قبل تیمسار سرتیپ جهانبانی معاون وزارت راه بمنظور بازدید از راههای همدان و زنجان وارد بیجار شده و پس از یکشب توقف بیجار را ترك نمود.

دامغان ـ آقای محمدعلی شیرازی سرپرست اداره کمرکات و انحصارات سمنان و دامغان بمنظور تفکیك امور انحصار دخانیات و غله از اداره دارائی این شهرستان به دامغان وارد شد.

بیجار ـ طبق تصویب انجمن شهر بیجار قرار شد از هر کامیون که بشهر وارد میشود عوارضی گرفته شود تا بدینوسیله عوائد شهرداری ترمیم گردد.

ساری ـ چندروز قبل هنگامیکه عبدالله فرزند رضا شاکر دهکاندك ۱۲ ساله ساکن شهرساری زیر اتومبیلی که در روی جك قرار داشت رفته و مشغول روغن زدن با تومبیل مزبور بود ناگهان اتومبیل از روی جك پائین افتاده عبدالله را مقتول ساخت.

جنازه وی پس از انجام تشریفات قانونی مدفون گردید.

دامغان ـ اهالی دامغان از عدم وجود دندانپزشك و قابله دیپلمه در مضیقه بوده تقاضا دارند وزارت بهداری در این مورد اقدام مقتضی بعمل آورد.

برازجان ـ چون کارخانه بخاری برازجان بعلل فنی از کار افتاده بود باینجهت از طرف آقای عبدالله دشتی نماینده مجلس شورا یعلی مهندس متخصص اعزام شد تا نقائص کارخانه مزبور را مرتفع سازد.

دامغان ـ اهالی دامغان تقاضا دارند بنگاه امراء آهن دولتی ایران در رفع نقائص واگنهای درجه سوم مسافربری اقدام مقتضی بعمل آورد تا مضیقه آنها از لحاظ کمی جا مرتفع گردد.

برازجان ـ تاکنون حقوق خرداد ماه کارمندان ادارات دولتی برازجان پرداخت نگردیده و افراد مزبور از این لحاظ سخت در مضیقه قرار دارند شایسته است باینموضوع توجهی مبذول شود.

رامسر ـ چندروز قبل آقای داوریناه رئیس اداره فرهنگ شهرستان رامسر باتفاق چند تن از رؤسای ادارات بقریه دشتسا از توابع رامسر عزیمت نمود و دبستان ۴ کلاسه آنقریه را افتتاح کردند.

شرکت سهامی بیمه ایران

باطلاع مشتریان محترم میرساند که حق بیمهٔ عمر را فقط در مقابل اخذ رسید رسمی شرکت مستقیما «صندوق شرکت» و یا بتحصیلداران رسمی شرکت که دارای معرفینامهٔ رسمی یا عکس هستند پرداخت نمایند و از پرداخت هرگونه وجهی باشخاص متفرقه بنام نمایندگی شرکت خودداری کنند و آقایان سیدعلی حسینیان و منوچهر شهیدی هیچ نوع سمت و یا نمایندگی از طرف این شرکت ندارند.

شرکت سهامی بیمه ایران

آ ـ ۱۳۰۵۶ ۱ـ۵

ایطالیدن ساندوز

آگهی تجدید مناقصه آهن ورق سفید

شرکت سهامی کارخانجات قند ایران یانصد برك آهن ورق سفید مورد نیاز را از طریق مناقصه خریداری مینماید شرائط مناقصه و مشخصات مربوطه در اداره تهیه مواد شرکت واقع در خیابان شاهرضا نزدیك میدان فردوسی موجود بوده و پیشنهادات تا آخر وقت اداری روز ۱۲ر۵ر۱۳۳۶ پذیرفته شده و ساعت ۸ روز بعد رسیدگی خواهد شد شرکت در مناقصه بمنزله قبول کلیه شرائط مناقصه است ـ۲ آ ـ ۱۳۰۴۴

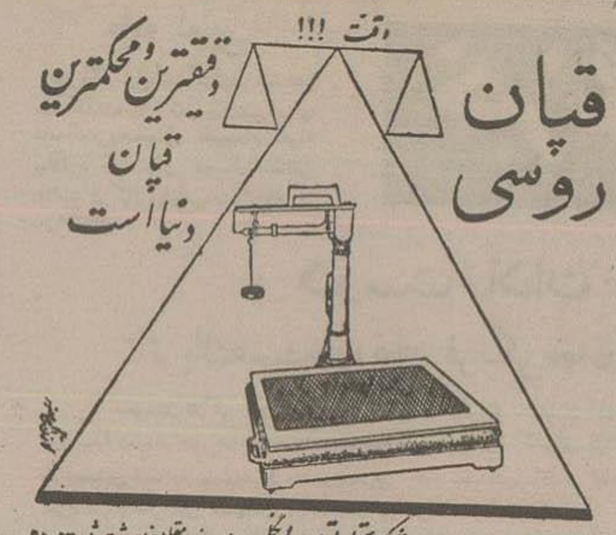

پارتی جدید یک تنی و دو تنی وارد شد شرکت تجارتی ایران و انگلیس خیابان فردوسی مقابل خیابان ثابت شماره ۹۵ و ۹۳ تلفن ۳۴۷۲۸

آ ـ ۱۳۰۵۰

شرکة السعید للنقلیات عبر الصحراء

قابل توجه مسافرین محترم نور

همه روزه سرویس مستقیم تهران ـ ایلکا با اتوکارهای آخرین سیستم شرکت ایران پیما

نشانی خیابان امیر کبیر تلفن ۵۱۷۶۰

آ ـ ۱۳۱۰۰ ـ۲ـ

آ ـ ۸۰۱۳

آ ـ ۱۲۹۹۲

آگهی مناقصه خرید دویست تن روغن تخم پنبه

شرکت شیمیائی سازمان برنامه مقدار دویست تن روغن تخم پنبه درجه ۲ صابونی را از طریق مناقصه خریداری مینماید. داوطلبان فروش میتوانند برای دریافت برك شرایط مشخصات و تسلیم پیشنهادات خود منتهی تا آخر وقت اداری روز سه‌شنبه ۲۲ مردادماه ۱۳۳۶ باداره دفتر شرکت واقع در میدان بهارستان مراجعه نمایند.

آ ـ ۱۷۰۷۶ شرکت سهامی شیمیائی ایران

خضاب جمالیه

میلیونها نفر برای مشکی کردن موهای سفید فقط خضاب جمالیه مصرف مینمایند

فروش در تمام داروخانه های کشور

آ ـ ۴۴۳ ـ۱ـ

۵۲۲ ـــــــ بر باد رفته

وقتی مامی در کنار اجاق آشپزخانه عرق ریزان جوشانده ریشه توت جنگلی را که الن تنها علاج اصلی بیماری میدانست درست میکرد میگفت.

ـ مث اینکه تموم سربازای جنوب به دل ورو ده درس پیدا نمیشه. اگر از من میپرسین، علت اینه که سربازای ما شکست خوردن با اینکه با توپاشون نبود همین اسهال بود که کارشو ناساخت

تنها کاری که مامی میکرد این بود که بهر یك از سربازان مقدار معینی از این جوشانده میداد و دیگر وقت خود را تلف نمیکرد که از شدت ضعف حالشان چه باشود و بادار و را برای نوبت دوم تکرار کند همه با چهره های گرفته خواهی نخواهی آنرا سر میکشیدند بدون آنکه سخنی از مخالفت بزبان آورند. دو کنیز و غلام سیاه‌پوست در میان آنها قدم میزدند و دارو را یك بانها میخوراندند

در تنها موردیکه مامی دلش از سنگ خارا سخت‌تر بود مواقعی بود که سربازی میخواست بداخل بنای تارا پا بگذارد و دلیل آنهم وجود سیل شپش در میان آنها بود وقتی سراغشان میرفت اول کاری که میکرد آنها را پشت درختان و بوته‌های پر برگ میبرد لگنی از آب و مقداری صابون قلیائی بآنها میداد و آنها را وامیداشت تا لباسهایشان را درآورند و خودرا شوینند آنوقت لحاف یا پتوئی میداد که هرکسی خودرا بپوشانند بعد لباسهایشان را در دیك بسیار بزرگی که آب جوشان در آن بود میانداخت دخترها عموما سعی زیادی میکردند که با و نفهمانند این رفتار تحقیر آمیز نسبت سربازان انصاف نیست ولی برای زنی مثل مامی بی اثر بود. بآنها میگفت که اگر روزی در تن خودشان شپشی نمودار شد بمراتب اثر تحقیرش بیش از آنستکه وی نسبت سربازان میکند.

وقتی کاروان شکسته سربازان بطور توالی هر روز بخاك تارا رسید مامی کم کم صدایش درآمد. بخصوص آنکه بهیچوجه نمیخواست بآنها اجازه دهد داخل خوابگاهها شوند همیشه از آن میترسید که مبادا شپش از تن یکی از آنها وارد اتاق گردد. اسکارلت بدون آنکه با مامی سر مباحثه را باز کند تمام محوطه ایوان و تالار را با قالیهای مخمل صورت خوابگاه دسته جمعی درآورد مامی علنا داد و فریاد خود را علیه سربازان بلند کرد بخصوص آنکه نمیخواست کسی بروی قالی الن بخوابد ولی اسکارلت در عقیده خود پابرجا بود میگفت اینها باید بالاخره در مکانی استراحت کنند و تا ماههای متوالی پس از تسلیم ارتش جنوب این وضع ادامه داشت بطوریکه تدریجا قالیها همه در اثر کثرت استعمال و رفت و آمد زیاد ژنده و از هم گسیخته شده بود

بهر سربازیکه میرسیدند اولین سئوالیکه پیش میآمد از اشلی بود سولن هم اشتیاقی جز این نداشت که از فرانك کندی خبری بگیرد ولی هیچیك از سربازان تا آن روز نه نام آنها را شنیده و نه میدانستند که کی هستند آنچه سربازان میخواستند این بود که خودشان سالم باشند و خوشحال بودند از اینکه سرانجام از آن مهلکه جان بدر بردند دیگر کاری با این نداشتند که هزاران هزار سرباز مفقود و یا کشته دیگر که بودند و کجا از میان رفته بودند

وقتی تدریجا دوران بیخبری از اشلی بطول انجامید و هیچ سربازی پیدا نشد که از او اطلاعی داشته باشد یاس فراوانی ملانی را در بر گرفت ناچار افراد خانواده درصدد آن بر آمدند که فریاد عیدی را نگذارند در دلش خاموش شود. در این شکی نبود که اشلی در زندان نمرده بود اگر اشلی در بازداشتگاه جان سپرده بود قطعا کشتن لیکوکاری این ماجرا را میشوت در این هم تردیدی نبود اشلی جزء همین دستجات مهاجرین بود که بخانه باز میگشت ولی پس چرا نمیآید؟ چرا او عقبتر از دیگران بود؟ چرا در طول این مدت نامه‌ای ننوشت وقتی ملانی این سئوالها را میکرد باو میگفتند آخر عزیز دل، تو که میدانی وضع چاپار خراب است دیگر

از اکونومیست

اتهامات خروشف به مالنکف و شپیلف بی اساس است

مالنکف قهرمان آزادی انتقاد و بالابردن سطح زندگی مردم شوروی است

خروشف نظر به خود را در مورد تغییرات اخیر شوروی نه تنها بر شوروی تحمیل نموده بلکه در نظر دارد آنرا بر تمام جهان نیز تحمیل کند.

خروشف مخالفین « ضدحزبی » خود را اشخاص بدنامی معرفی میکند که بتمام روشهای استالین چسبیده بودند و با تمام کوششهائی که برای تغییر اجتماع شوروی میشد مخالفت میورزیدند •

ولی تصویری که خروشف ساخته خیلی ساده شده است این تصویر نه مناسب مالنکف است و نه مناسب شپیلف بعضی از تحریفات خروشف ارزش اصلاح دارد و این امر تنها از نظر حقایق تاریخی نیست امروز مبارزه بر سر قدرت در شوروی بغرنج تر و مهمتر از آنچیزی است که ما خیال میکنیم

ناراحتی روشنفکران

بنظر میرسد که روشنفکران شوروی که در ایجاد آزادی بیشتر نفع خاصی دارند اخبار سقوط مالنکف و شپیلف را بدون شوق و ذوق تلقی کردند •

اخبار رسیده حاکیست که خبر این سقوط موجب نا راحتی شده است درباره « کوشش بی نتیجه » شپیلف برای ایجاد شکاف و مخالفت میان نویسندگان و حزب ، مطالب زیادی گفته و نوشته شده است •

باید بیاد آورد که شپیلف پس از برکناری از پست وزارت خارجه در هیئت دبیران حزبی . مسئولیت مسائل ایدئولوژیک را بعهده گرفت و در این پست نمی بایستی علیه عدم رضایت روز افزون نویسندگان مبارزه کند و انضباط را در میان نویسندگان، دانشجویان هنرمندان و دانشمندان باز گرداند شپیلف در این کار بالنسبه ملایمت بکار برد و این ملایمت اکنون علیه او بکار میرود

روزنامه ادبی، ارکان اتحادیه نویسندگان مینویسد: هنگامیکه کمیته اجرائیه اتحادیه نویسندگان «تجدید نظر طلبی» و « تسهیلیسم» را محکوم کرد ، شپیلف خاموش ماند ، گو اینکه معمولا مایل است سخنرانی های طولانی کند .

اما کنون میفهمیم که چرا شپیلف خاموش ماند.

زیرا جلسه مشورتی نویسندگان برخلاف تمایلات این سیاستمدار حقیر و دورو که میکوشند نویسندگان را به مبارزه علیه دستگاه رهبری حزب بکشاند اقدام کرده بود؟

بنظر میرسد گناه شپیلف ، در این زمینه اینست که شیوه های استالینی را انکار نبرده است .

آزادی انتقاد

مالنکف میتواند مدعی نام پیشوائی در زمینه آرام کردن روشنفکران باشد• هنگامیکه استالین هنوز زنده بود؛ در سال ۱۹۵۲ مالنکف شعار «مانکسانی مانند گوگول» نیازمندیم را پیش کشید و از نویسندگان خواست تا قدرت انتقادی خود را در تصویر جامعه شوروی بکار برند. موج سوءظنی که پس از باصطلاح توطئه پزشکان در شوروی بلند شد، محیط را برای نویسندگی آزاد نامساعد ساخت. پس از مرگ استالین و در دوران نخست وزیری مالنکف ، تشویقهائی که سابقا از روشنفکران شده بود، نتایجی ببار آورد و جنب و جوش روشنفکران آغاز گردید بدور انداختن روش لعاب دادن واقعیت و آن هم بشکل تهوع آور از همان زمان شروع شد. در مجلات سال ۱۹۵۳ علائمی آشکار گردید که روح گوگول کاملا در روسیه نمرده است

موج انتقادی که بالا گرفته بود رهبران را شدیداً ناراحت کرد ولی اقداماتی که برای جلوگیری از انتقاد بعمل آمد فقط موجب شد که نهضت دامنه دارتر شود• موج انتقاد هر روز بالاتر میآید و این بعلت فشار عمومی مردم است، گو اینکه سخنرانی کنونی ممکن است آنرا موقتاً متوقف سازد.

این مطلب بآن معنی نیست که تعویض مالنکف و شپیلف آغاز یکدوره آزادی برای روشنفکران است.

اتهامات اقتصادی

علیه اخراج شدگان اتهامات اقتصادی نیز وارد آمده است. متهم کردن رهبران اخراج شده بفعالیت علیه بهبود زندگی مردم شوروی، عوام فریبی محض است. شهرت مالنکف بعنوان کسی که مدافع افزایش تولید کارهای مصرفی بوده، بقدری زیاد است که احتیاجی بتفسیر ندارد• شهرت مالنکف در میان دهقانان شوروی، اولا بعلت دفاع از تولید کالاهای مصرفی و ثانیا بعلت تقلیل قیمتها و مالیات در دوره نخست وزیری اوست.

برای لجن مالی کردن رهبران شکست خورده در انظار دهقانان ، آنان را مخالف بالغو تحویل اجباری غله از زمینهای خصوصی دهقانان متهم میسازند• خبر لغو تحویل اجباری غله از مدتها پیش از بحران کنونی خروشف اعلام گردیده و از سال آینده بمرحله اجرا درخواهد آمد

ولی اتهام خروشف برای بی اعتبار کردن مالنکف در دهات کافی نیست زیرا دهقانان فراموش نکرده اند که در هر نیکوکار» کنونی طراح نقشه شهر های کشاورزی است که آنان از آخرین تکه زمین خصوصی خود محروم مینمود این اتهامات از این نقطه نظر برای خروشف لازم است که افتخار تمام امتیازاتی را که دهقانان پس از مرگ استالین بدست آورده اند بحساب خود بگذارد•

بدین منظور باید مالنکف برای تمام اشتباهات و خطاها مورد سرزنش قرار گیرد و از تمام افتخاراتی که در دوره نخست وزیری خود بدست آورده محروم گردد .

این نیرنگ معلوم و آشکار است با اینحال همان راهیست که از طرف مانسکو بیچ وزیر کشاورزی جدید در روزنامه پراودا دنبال میشود• مانسکو بیچ مالنکف را سوء اداره، ناتوانی، و سوءنیت متهم نموده و مینویسد که مالنکف برای تبلیغ درباره خود، و برای بدست آوردن شهرت شخصی کوشیده است که اقدامات کمیته مرکزی را بحساب خود بگذارد.

صحت مطالب دیگر

مطالب دیگری که در ادعانامه خروشف ذکر شده ممکن است صحت داشته باشد• کاملا ممکن است که مخالفان خروشف با نقشه او مبنی بر استفاده از زمینهای بایر دور دست مخالفت کرده باشند.

کاملا امکان داشت بگویند که از این منابع بهتر میشد برای تقویت و بهبود کشاورزی نواحی غرب مملکت استفاده شود و با اینکه برای توسعه صنعت برق بکار رود.

شاید مجاهدات اخیر خروشف را برای رقابت با آمریکا، در مورد تولید گوشت و شیر و کره مورد تمسخر قرار میدادند•

مگر خود خروشف نگفت که کارشناسان طرح های او را غیر عملی تلقی کرده اند خلاصه، بدون هیچگونه شك و تردید خروشف در مورد کوششهای خود در این راه با مخالفت شدید روبرو گردیده است.

مسئولیت و مداخله شخص خروشف در مورد اصلاحات صنعتی ادعای او را مبنی بر اینکه در این کشمکش در مقابل «محافظه کاران» رهبر «مترقیان» است بثبوت میرساند معلوم نیست چه عاملی سبب شد که مالنکف و شپیلف در این جریان بگروه استالینیست ها یعنی مولوتف و کاگانویچ بپیوستند.

شخص خطرناك

آیا این اضطراب و آشوب در میان مقامات اداری فقط بهانه ای بود تا یکسیکه گمان میکردند آدم خطرناکی است و بیش از اندازه قدرت یافته حمله کنند آیا این عده تحت تاثیر نزدیکی خود بمقامات اداری قرار گرفته بودند یقین است که گفتگو بر سر این جریان دل عمده ای را در تصادم ماه ژوئن بازی کرد و همچنین مسلم است این اصلاح که بمنظور عدم تمرکز اداره صنایع انجام گرفت زائیده اقدامات شخص خروشف است .

بدین ترتیب خروشف میتواند ادعا کند که رهبر تغییرات متعدد در زمینه های مختلف بوده است خروشف پس از تغییرات مطلوبی که در اداره صنایع داد و در تراز مدافعین سرسخت استالین راشکست داد .

پس از پیروزی در این نبرد وی در برابر مردم شوروی بعنوان مدافع تصمیمات کنگره بیستم شناخته شد که در آن وی شدیدتر بن ضربه را به پیکر افسانه ای استالین وارد ساخته بود ولی اگر این مبارزه را دارای دو جناح افراطی و کلی مخالف یکدیگر تصور کنیم راه خطا رفته ایم چون یقینا همانطور که اکنون در دستگاه رهبری فعلی که خود خروشف در صدر آنست سایه روشن ها و اختلافات جزئی وجود دارد آنوقت هم بین همکاران خروشف این اختلافات و سایه روشنها موجود بود این سایه روشنها در مرحله بعدی این کشمکش روشن خواهد شد.

از نیویورك تایمز

فرانسه از آلمان غربی و آمریکا وام میگیرد

تا وقتی مسئله الجزایر حل نشود امریکا بفرانسه کمك نخواهد کرد

دولت فرانسه موفق شد برنامه مالی خود را بتصویب مجلس ملی برساند و اکنون سعی خواهد داشت که از دیاد خطرناك فرو ریزش کشور را بممالك خارج مانع شود ایجاد این فرو ریزش سنگین بعلت روش غلط بازرگانی بوده که از مدتها پیش تعقیب میشده است.

اولین قدمی که دولت در این راه برخواهد داشت اینستکه یك سوم ذخیره طلای کشور را که بالغ بر ۲۸۵ میلیون دلار میشود برای پرداخت قسمتی از کمبود تجارت مصرف کند.

سپس بهمین منظور از دول خارجی نیز قرضه هائی خواهد خواست،

دولت امیدوار است در حدود ۴۰۰ تا ۵۰۰ میلیون دلار از خارج قرض بگیرد.

این اقدامات صرفا بمنظور نیل بهدف های لازم انجام میگیرد. فرانسه نمیتواند برای مدتی طولانی چنین مبالغی مصرف نماید•

۲۸۵ ملیون دلار فقط برای دو ماه کافی است و اگر کسر بودجه بترتیب فعلی ادامه یابد مبلغ پیش بینی شده قرض خارجی نیز بیش از سه یا چهار ماه دوام نخواهد آورد ، میزان این کمبود در ماه مه بالغ بر ۱۴۵ میلیون دلار بود. تنها راه حل این مشکل کاستن فاصله میان صادرات و واردات است.

دولت خواهد کوشید با ستن مالیات بیشتر جلوی مصرف داخل و واردات را قدری بگیرد. از طرف دیگر تقریبا قائل شدن امتیازات مالی مختلف برای صادر کنندگان کالا سطح صادرات را افزایش دهد.

سه منبع قرضه

در مورد کمك قرضه خارجی سه منبع در نظر گرفته شده است . این قرضه ها به فرانسه کمك خواهد کرد که دوران سخت مالی خود را که احتمال میرود شش ماه طول بکشد پشت سر بگذارد.

منبع اول اینستکه فرانسه حق دارد باقی مانده سهمیه خود را از صندوق بین المللی قرض بگیرد این مقدار به ۲۶۲ میلیون دلار بالغ خواهد شد منبع دیگر آن قبلا مورد استفاده قرار گرفته است

دوم اینکه مقامات فرانسوی قرضه ۱۰۰ هزار دلاری آلمان غربی از طریق صندوق مواز به پرداخت اروپائی امیدوار هستند البته هر کس منجمله خود مقامات آلمانی معتقدند که این درخواست فرانسه منطقی و بنفع هر دو کشور است.

آلمان غربی بر طبق محاسباتی که در ماه مه شد در صندوق مبلغ اضافی بسیار زیادی که بالغ بر ۸۵۰ میلیون دلار میشود دارد. از طرف دیگر مبلغ کمبود فرانسه ۳۳۲ میلیون دلار است.

بیع سوم اینستکه فرانسه امیدوار است قرضه ای بین ۵۰ تا ۱۰۰ میلیون دلار از امریکا درخواست نماید.

هنری پی بر خبرنگار روزنامه فرانسوی لوموند در واشنگتن، در مقاله ای که نوشته بود امکانات محدود استفاده کمك های خارجی و برنامه کمك نظامی بانك صادرات و واردات را متذکر گردیده بود

وی افزوده بود جواب مساعد امریکا این درخواست مشروط بحل مسئله الجزایر خواهد بود.

کمك امریکا

چنانچه فرانسه از امریکا درخواست قرض نماید از سال ۱۹۵۳ تا کنون این نخستین باری خواهد بود که از امریکا تقاضای کمك مالی نموده است در آنوقت جنك هند و چین در جریان بود و امریکا ضرورت پول را لازم دید.

از هنگامیکه کمك امریکا رو بنقصان گذارد قرض تجارت خارجی افزایش یافت• میزان کل کمکهای مختلف امریکا بفرانسه در سال ۱۹۵۵ بالغ بر هشتصد ملیون دلار شد و در سال ۱۹۵۶ بنصف یعنی ۴۰۰ ملیون دلار تقلیل یافته و از سال جاری تا کنون فقط فرانسه از آنکشور ۱۷۰ میلیون دلار کمك دریافت داشته است.

امریکا هر قدر هم از لحاظ وضع الجزایر مشکوك باشد گمان نمیرود اعتنائی بوضع مالی و اقتصادی فرانسه نکند چه که فرانسه میخواهد مقدمات تشکیل بازار مشترك اروپا و اورانیم را که مورد درخواست امریکاست فراهم سازد.

هندی زاده مرتاض

کف بین روانشناس خیابان نادری مقابل دیوار سفارت انگلیس طبقه فوقانی

آ_۱۲۷۸ ۱_۵

شرکت تهران مشهد

همه روزه صبح با اتوکارهای درجه یك آخرین مدل بقیه محلات - خمین گلپایگان خوانسار مسافرت نمائید.

خیابان مولوی. تلفن ۵۰۱۰۴

آ_۱۳۰۸۶ _۱_

(آگهی مناقصه شماره ۱۲)

بنگاه برق تهران بیست قلم آهن تیر و آهن میله گرد بنمرات مختلف طبق صورت مشخصات موجود در دایره کارپردازی تحویل انبار بنگاه واقع درمیدان ژاله را از طریق مناقصه خریداری مینماید•

داوطلبان شرکت در مناقصه میتوانند پیشنهادهای خود را ضمیمه رسید سپرده نقدی معادل پنج درصد بهای پیشنهادی که صندوق بنگاه پرداخت شده باشد باچك تضمین شده و یا ضمانت نامه بانکی که تا آخر شهریور ماه ۱۳۳۶ معتبر باشد جوف پاکت سربسته ولاك و مهر شده باقیدجمله مربوط بآگهی مناقصه شماره ۱۳ در روی پاکت تا آخر وقت اداری روز ۱۲ر۵ر۱۳۳۶ بصندوق هیئت نظارت بنگاه بیندازند.

ضمانت نامه بانکی سررسید کمتر از آخر شهریور ماه ۳۶ بهزینه پیشنهاددهنده تا آخر شهریورماه تمدید و درصورت عدم موافقت پیشنهاددهنده باتمدید وجه ضمانت نامه قبل از سررسید بحساب سپرده بانکی بنگاه منتقل خواهد شد.

پیشنهادهای رسیده عصر همانروز ۱۲ر۵ر۳۶ در هیئت نظارت بنگاه بازو قرائت خواهد شد.

حضور پیشنهاددهندگان در جلسه مناقصه آزاد میباشد، بنگاه در رد یا قبول یك یا کلیه پیشنهادها مختار بوده و پیشنهادهای مبهم، مشروط و یا فاقد مدرك سپرده و پیشنهاداتی که بعد از مدت مقرره برسد بهیچوجه ترتیب اثر داده نخواهد شد .

مدت اعتبار پیشنهادات از نظر قیمت حداقل تا آخر شهریورماه ۱۳۳۶ میباشد و شرکت در مناقصه دلیل قبول تمام شرایط مندرج در این آگهی است•

مالیات و کلیه عوارض معامله بعهده پیشنهاددهنده است. بنگاه میتواند هر یك از اقلام مورد مناقصه را از کسیکه حداقل قیمت را داده خریداری نماید • بنگاه مجاز خواهد بود تا صدی ۲۵ بمقدار آهن های مورد مناقصه افزایش داده یا کسر نمایند .

وزن آهن ها برای هر یکمتر طول نباید از وزن معمول زیادتر باشد و در صورت افزایش بوزن معمول احتساب خواهد شد .

مدت تحویل آهنهای مورد مناقصه از تاریخ ابلاغ ببرنده مناقصه ۱۰ روز بوده و درصورت عدم تحویل وجه سپرده نفع بنگاه ضبط خواهد شد.

آ_۱۳۰۶۷ **بنگاه برق تهران**

شرکت عباد - قسمت مسافرت

با اتوبوسهای ماگروس دویتس آلمانی که بتمام وسائل راحتی میباشد و اتوکارهای درجه یك آخرین سیستم شرکت عباد باصفهان_یزد_فسنجان_کرمان_ مسافرت فرمائید.

نشانی_خیابان بوذرجمهری روبروی سرپولك دفترفروش بلیط شرکت عباد تلفن ۲۱۳۱۳ و خیابان ری روبروی بیمارستان بازرگانی تلفن ۵۲۶۲۹

آ_۱۳۰۹۲ (۱)

برای هر راهی

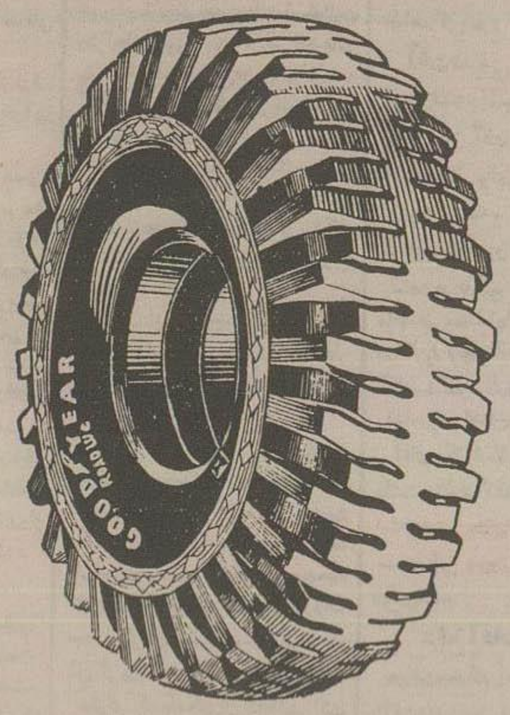

تنها گودیر سازنده لاستیکهای رودلك میباشد

GOODYEAR

آ_۱۳۰۳۴ ۱_۱۰

آ_۱۲۹۱۴ POSC-5-61-PR

۵۲۴ — بر نادرفته

سر و بن پستی در کار نیست قطعا راه دراز است و اوهم بالاخره بخانه خواهد رسید این نکته را بتو اطمینان میدهم که اگر اشلی از بین رفته بود قطعا این خبر بدرا بکنفر بما میرساند. یك بانکی آن را بما مینوشت... چه؟ یك زن بانکی؟ به!...

ملی ، ملی ، چرا حاضر نیستی تو بفهمی که در بانکیها هم زن خوب هست ! باور کن که هست ! آیا ممکن است خداوند قومی را آفریده باشد و در آن یك زن خوب بوجود نیاورده باشد ؟

اسکارلت ، تو خودت بیاد بیاور که در آن روزها در سارا تو گا یك زن خوب دیدی حالا به ملی بگو ! باو اطمینان بده.

اسکارلت با خونسردی پاسخ داد :

ـ زن خوب ؟ اینهم از آن حرفهاست ! میدانی آن زن، همان زن خوب از من چه میپرسید؟ میگفت در تارا چند سك درنده نگهمیدارید تا این سیاه پوستها را دنبال کنند ؟ من کاملا با ملی موافقم، من تا امروز یك بانکی خوب چه زن و چه مرد ندیده ام . اما ملی جان گریه نکن اشلی بخانه بر خواهد گشت . راه درازی است و ممکن است کفش و چکمه ای بپا نداشته باشد و مجبور شود تمام این راه را با پای برهنه بیاید•

آنوقت خودش از تصور اینکه اشلی پا برهنه بخانه بر گردد یکمرتبه بغض گلویش را گرفت. ممکن بود تحمل کند که هر چه سرباز و افسر جنوبی بود همه با پاهای تاول زده و با پاپوش گونی این راه را بپیماید اما تحمل اینکه اشلی این رنج را ببیند نداشت، دلش میخواست همیشه او را با همان لباس برازنده و کلاه پردار و چکمه های براق سوار اسب گردنکشی ببیند ، این آخرین مرحله تباهی و فنا بود که تصور کند اشلی همرتبه سایر سربازان مفلوك و بدبخت شده است•

در یك بعد از ظهر ماه ژوئن وقتی همه در حیاط عقبی گرد آمده و چشمهایشان بدست پورك دوخته شده بود که داشت هندوانه نارسیده ای را میبرید یکمرتبه صدای سم اسبی در گذرگاه مشجر جلو بنا شنیده شد پریسی با تانی بطرف عمارت راه افتاد و بقیه با دلهای ملتهب چشم انتظار سهم هندوانه خود بودند. همان لحظه این بحث بینشان در گرفته بود که آیا هندوانه را از ترس ورود مزاحمی پنهان کنند و یا آنکه باشتاب آنرا بخورند•

ملی و کاربن عقیده داشتند که از آن هندوانه سهمی هم سرباز تازه وارد بدهند ولی اسکارلت که سولن و مامی هم از او طرفداری میکردند به پورك دستور میداد که فوری هندوانه را در نقطه ای پنهان کند •

ـ دخترها ! صدمرتبه گفتم که احمق نباشید ما در اینجا بقدر خودمانهم خوردنی نداریم و اگر قرار شود که از این مختصر آذوقه مان هم بدیگران بدهیم تکلیفمان چیست ؟

در حالیکه پورك هندوانه کوچکرا سخت بسینه میفشرد و نمیداست کدامیك از اوامر را اجراء هد یکمرتبه فریاد پریسی بلند شد :

ـ خداجون ! میس اسکارلت! میس ملی بدوئین ! زود باشین!

اسکارلت در حالیکه بطرف پله ها میدوید فریاد زد:

ـ کیست؟

ملی دوشادوش میدوید و سایرین هم جیغ زنان بدنبالشان میدویدند•

اولین کلمه ای که بی اختیار بر لب اسکارلت جاری شده بود نام اشلی بود شاید•

ـ عمو پتره! بدوئین! عمو پتر میس پیتی پاته•

اطلاعات اقتصادی

بازار تهران

عدم معامله پشم با شوروی

امروز بازار وضع عادی داشت، معاملات عمده‌ای انجام نشد. ولی مذاکراتی در جریان بود.

نرخ بهره بین ۱۹ تا ۲۴ بود. فعالیت صرافها بیشتر از روزهای قبل بچشم میخورد.

یك شرکت تجارتی بعلت از دست دادن سرمایه منحل شد، شرکت جدیدی تاسیس نشد و کسی تقاضای کارت بازرگانی نکرد.

تجار بهبود بازار را موکول بگذشتن دهه اول ماه محرم میدانند.

بازار آهن را کد بود و معامله‌ای انجام نشد.

مظنه‌ها مانند روز قبل بود. بازار قماش مخصوص قماش روسی خوب بود ولی سفارش بعلت گرانی قماش در اروپا و ژاپن داده نشد و احتمال خرید قماش روسی شرکت معاملات خارجی در بازار بیشتر شده بود.

بازار خرازی جات راکد بود و سفته های واخواست شده بیشتر از ناحیه اشخاص مربوط بتجارت خرازی جات بود. روی نخ‌های مختلف معامله‌ای انجام نشد.

مقادیری چای خارجی وارد بازار شد، ولی بازار چای راکد است.

بازار لاستیك واتومبیل امروز هم راکد بود.

مذاکره معامله پشم با شوروی امروز هم ادامه داشت و علت عدم انعقاد قرارداد این است که شوروی مایل است در مقابل دریافت پشم قماش تحویل دهد ولی تجار ایران در مقابل پشم، شکر مطالبه میکنند.

مظنه پشم ثابت و پشم شسته مشهد کیلو گرمی ۸۵ و ناشور ۵۵ ریال بود.

امروز مقداری پنبه امریکائی جهت کارخانه شاهی معامله شد مظنه آن ۳۱٫۵ ریال بود.

معاملات زیره و مغز بادام کماکان رونق داشت و مظنه آن مطابق روز قبل بود.

بازار سالامبور خوب بود روی سنگ معدن معامله‌ای انجام نشد ولی چند مذاکره برای صدور چوب صنعتی شروع شد.

بازار خشکبار و دانه‌های روغنی راکد بود.

امروز هم بی‌پولی بر بازار حکمفرما بود و کشتی‌هائی که در ظرف ۲۰ روز گذشته بخرمشهر رسیده‌اند هنوز کالای زیادی تخلیه نکرده و حتی پهلو نگرفته‌اند.

بانکها

اعتبار ۲٫۵ میلیون دلاری صنعتی

همانطوریکه در شماره روز گذشته باستحضار خوانندگان گرامی رسید موافقت گردید که مبلغ دومیلیون و پانصدهزار دلار از محل فروش مازاد گندم از طرف دولت آمریکا بوسیله وزارت دارائی در اختیار بانك اعتبارات صنعتی سازمان برنامه گذاشته شود.

همین منظور لایحه‌ای نیز از طرف وزارت دارائی جهت تصویب واجرای آن تقدیم مجلسین شده است

امروز اطلاع حاصل شد که بمجرد تصویب لایحه مزبور قرارداد مربوط باعطای دومیلیون ونیم دلار وام بانك اعتبارات صنعتی بین اداره مرکزی اصل چهار واشنگتن و آقای دکتر امینی سفیر کبیر دولت شاهنشاهی نمایندگی از طرف دولت ایران بامضاء خواهد رسید

بقرار اطلاع یك میلیون دلار از اعتبار فوق هم اکنون موجود میباشد که پس از امضای قرارداد بلافاصله در اختیار بانك ملی ایران گذاشته میشود تا مورد استفاده بانك اعتبارات صنعتی جهت اعطای وام صاحبان صنایع خصوصی قرار گیرد

سود قابل توجه

در مجمع عمومی اخیر بانك پارس طبق تراز نامه بانك مزبور پانزده میلیون و دویست و تودو یکهزار و دویست و شصت و پنج ریال سود خالص داشت، سرمایه شرکت ۲۰ درصد میلیون ریال است.

اعتبار ۳۲ میلیون دلار

از ۳۲ میلیون دلار کمك فنی امریکا آن استقبالی که انتظار میرفت از طرف تجار بعمل نیامده است و علت این امر آن است که بعضی تجار ایرانی با روحیه مخصوصی که دارند نمی‌توانند مقررات مربوط باستفاده از این اعتبار را رعایت نمایند.

البته اگر بخواهیم تجارت منظمی داشته باشیم لازمست که این مقررات را رعایت کنیم و در غیر این صورت وضع فعلی ادامه خواهد داشت.

شهرستانها

پاساوان کالا در اهواز

بموجب اظهارات رئیس بانکملی اهواز که در جلسه اخیر اطاق بازرگانی آنشهرستان اظهار شد از پاساوان کالا بگمرك اهواز کاسته شده است گمرك اهواز دارای وسائل و لوازم کار و انبار جهت نگهداری کالا میباشد و بایستی برای ورود و صدور کالاهای بازرگانی مورد استفاده قرار گیرد.

رئیس بانکملی اهواز خاطر نشان نموده این امر تاثیر شایانی در اقتصادیات و امور بازرگانی و اصلاحات شهری این شهرستان دارد.

ورود و خروج کالا در گمرك باعث ایجاد کار و امرار معاش عده‌ای از اهالی از قبیل باربر - حق العمل کار - کارگزار - و صاحبان وسائط نقلیه و حتی مهمانخانه های شهری از لحاظ اثاث و ذهاب صاحبان کالا میگردد.

ضمناً از نظر درآمدی که برای شهرداری تحصیل میگردد اصلاحات شهری نیز بعمل میآید.

این امر مورد توجه اطاق بازرگانی اهواز قرار گرفت و قرار شد در این مورد اقدامات لازم بعمل آورد.

صادرات از طریق آذربایجان

ظرف یکماه گذشته مقداری روده گوسفند و بزی - روده‌های ضخیم - سبزه - عدس - برگه زردآلو - برنج - تخم کنجد - موی بزی و فرش از طریق گمرك آذربایجان بکشور آلمان صادر شده که در مقابل محصولات دباغی - قماش ابریشم مصنوعی - روشوئی چینی ترازو لوازم مکانیکی - ترانسفور ماتور - ماشین بافندگی - چرخ خیاطی لوازم برق و لوازم طبی وغیر موارد کشور شده است.

محصولات داخلی

تنزل برنج

مرحسب گزارش اطاق بازرگانی بندر پهلوی بعلت مساعد بودن وضع هوائی وضع زراعت برنج بسیار رضایت بخش میباشد و اگر تا برداشت محصول و هنگام بهره برداری که از چندی دیگر شروع میشود حوادث و پیش آمدهائی نشود پیش بینی میشود که محصول برنج نسبت به سالهای گذشته فوق العاده افزایش داشته باشد.

همین خوبی محصول و فراوانی آن در تنزل بهای شلتوك و برنج‌های موجود نیز تاثیر زیاد داشته و سبب شده که قیمت آن روز بروز تقلیل پیدا کند.

طرح فعالیت بیمه های خارجی در شورای عالی اقتصاد

دبیرخانه شورایعالی اقتصاد مطالعات خود را درباره طرح مربوط بنحوه فعالیت و شرایط تاسیس نمایندگی شرکت‌های بیمه خارجی در ایران پایان داده و گزارش آنرا جهت طرح در جلسه رسمی شورا تهیه و تسلیم نموده است.

بقرار اطلاع این طرح در دستور جلسه شورایعالی اقتصاد گذاشته شده و قرار است در یکی از جلسات آینده که در پیشگاه شاهنشاه تشکیل می شود مطرح گردد.

بموجب این طرح حتی المقدور سعی شده احفظ منافع شرکتهای بیمه داخلی تسهیلات بیشتری برای کمپانی‌های بیمه خارجی بوجود آید.

کمپانیهای بیمه انگلیسی و امریکائی معتقدند که باید در شرایط مربوط به تاسیس نمایندگی از قبیل پرداخت دویست و پنجاه هزار دولار ودیعه ببانك ملی ایران و اجازه انتقال ده درصد سود حاصل از فعالیت در ایران سایر مقررات تجدید نظر شود و مقررات سهلتری جانشین آن گردد.

نظر شرکت بیمه ایران که یك شرکت صد در صد دولتی است این است که چون کمپانی های بیمه خارجی بجای اینکه «سرمایه گذار» باشند «سرمایه بر» هستند و بعلت داشتن سرمایه و تجارب متعادی و امکانات دیگر قادرند در مدت که تا هی شرکتهای کوچکی مانند شرکت بیمه ایران را از بین ببرند

پیشنهاد یکه شرکت بیمه کرده این استکه پنجاه و یك درصد سهام نمایندگی کمپانیهای بیمه خارجی که در ایران تاسیس می‌شود متعلق بشرکت بیمه ایران باشد.

کشاورزی

تشدید آفات پنبه استمداد زارعین گرگان

امروز تلگرافی از گرگان بوزارت کشاورزی واصل شد وطی آن پنبه کاران خواسته‌اند هرچه زودتر یك هواپیمای سمپاشی دیگر بآن شهر فرستاده شود زیرا هواپیمائی که در آنجا مشغول سمپاشی است نمیتواند تمام مزارع را باسرعت سمپاشی کند.

وزارت کشاورزی در نظر دارد که فردا یك فروند هواپیمای سوپر کاپ بگرگان بفرستد

وزارت کشاورزی همچنین دستور داده است که سهم مورد احتیاج زارعین بقیمت تمام شده در اختیار آنها قرار گیرد

غرفه ایران در پروکسل

سازمان غرفه ایران در نمایشگاه پروکسل که بشکل عمارت نمکدان اصفهان (از آثار دوره صفویه) است در حال اتمام است.

غرفه ایران در کنار ورودی نمایشگاه قرار گرفته است و سه هزار متر مساحت دارد.

جمع مخارج ایجاد غرفه ایران ۳۵ میلیون ریال خواهد بود

طرح متقابا مدیر عامل بانك کشاورزی

قبل از ظهر دیروز کمیسیون مربوط بتعیین نحوه استفاده از ۱۳ میلیون دلار وام دولت آمریکا ببانك کشاورزی ایران در دفتر آقای ناصر وزیر دارائی تشکیل گردید

در این جلسه آقایان تیمسار سرتیپ اخوی وزیر کشاورزی - مهندس عبدالرضا انصاری معاون وزیر مشاور آقای گریگوری رئیس اصل چهار نیساری رئیس بانك کشاورزی - تایلر مستشار اقتصادی سفارت امریکا در تهران حضور داشتند.

بقرار اطلاع چون در جلسه قبل پیشنهاداتی از طرف مقامات امریکائی بوزارت دارائی داده شده بود تا درباره نحوه مصرف ۱۳ میلیون دلار وام مزبور شرایط بخصوصی رعایت شود در این جلسه مذاکرات ادامه یافت و آقای نیساری طرح متقابلی تهیه کرده بود که تسلیم کمیسیون نمود و پس از توضیحاتی که ایشان در این باره داد قرار شد پس از مطالعه مقامات امریکائی نسبت بطرح پیشنهادی هرچه زودتر تصمیم قطعی اتخاذ شود.

تقویت بنگاه رازی

برای تقویت بنگاه رازی از طرف سازمان برنامه ۱۴۷۷۰٫۰۰۰ ریال اعتبار جدید داده شده است.

سدهای ارس و اترك

هیئت نمایندگی ایران و شوروی که در اطراف سدهای ارس و اترك و کارخانه های هیدروالکتریك مذاکراتی انجام داده‌اند دیروز نیز جلسه‌ای تشکیل داده و طرح‌های تنظیمی دو هیئت ایرانی و شوروی را باهم تطبیق دادند.

بقرار اطلاع تا پایان این هفته مذاکرات نهائی دو هیئت پایان یافته و در اوایل هفته آینده مقدمات امضاء موافقت نامه از طرف نمایندگان ایران و شوروی فراهم خواهد گردید.

آفت صیفی

بقرار اطلاع محصولات صیفی اسدآباد بعلت بروز آفت مخصوص از بین رفته است و هنوز برای جلوگیری از توسعه آن اقدامی نشده است.

تربیت مامور فنی

ساعت ۷٫۵ صبح امروز کلاس تربیت مامور فنی مختلط دامپزشکی و دفع آفات در سالن ترویج وزارت کشاورزی بوسیله آقای دکتر اردلان معاون وزارت کشاورزی افتتاح شد.

آقای دکتر اردلان ضمن این جلسه اظهار داشت وزارت کشاورزی سعی دارد کادر استانها و شهرستانها را چه از لحاظ مامور مجرب فنی و چه از لحاظ اعتبارات لازم تقویت نماید

دفع آفات و ترویج

در رشت و طوالش دهقانان در کار مبارزه با آفت نباتی پیشرفت قابل ملاحظه‌ای کرده و بمصاف این آفات آشنائی پیدا کرده و ۲۹ هزار درخت میوه را رأساً سمپاشی کرده‌اند.

همچنین در سه ماه اول سال ۱۸۷۰۰۰ درخت میوه در سواحل و اطراف آن سمپاشی شده است. این درختان بیشتر از نوع انار و انجیر بوده‌اند.

سه هزار درخت از درختان کلسیون دانشکده کشاورزی کرج برای کاشتن بشرق تهران فرستاده شد.

صنایع

وام جدید برای خرید محصولات داخل

چندی پیش شرکت معاملات خارجی اعلام داشت که بعلت افزایش میزان سفارشهای دولتی باصد میلیون ریال وامی که در اختیار شرکت معاملات خارجی گذاشته شده قادر نیست احتیاجات وزارتخانه‌ها و ارتش و ژاندارمری و شهربانی را از کارخانه‌های تساجی داخلی تهیه نماید.

امروز اطلاع حاصل شد که دولت با پرداخت پنجاه میلیون ریال وام جدید شرکت معاملات خارجی موافقت نموده و از طرف نخست وزیری بوزارت دارائی و بانك ملی اطلاع داده شده که ترتیب پرداخت این وام شرکت داده شود.

تقاضای پرداخت وام از طرف وزارت صنایع و معادن شده و وزارت دارائی ضمانت لازم را برای دریافت این پول از بانك ملی خواهد کرد.

از این پول برای سفارشهای سال ۳۷ استفاده خواهد شد و پیش قسط سفارش‌های سال ۳۷ دستگاههای دولتی با استفاده از این وام پرداخت خواهد گردید

تقاضای هشتاد میلیون ریال وام

خریدبرگ سبز چای از باغداران شمال و تحویل آن بکارخانه‌های چای‌سازی ادامه دارد و تا کنون مقدار زیادی برگ سبز از چایکاران خریداری شده است.

شرکت چای درسال جاری در مقابل دریافت برگ سبز مرغوب بهای آن را بطور نقد پرداخت مینماید.

تا کنون از طرف شورای عالی چای برای خرید برگ سبز و مخارج مربوطه بتولید چای مرغوب در حدود یکصد و بیست میلیون ریال اعتبار بصورت وام در اختیار شرکت چای گذاشته شده است.

اخیراً شرکت چای برای ادامه خرید برگ سبز از شورای عالی چای خواسته است که از محل سود بازرگانی چای خارجی هشتاد میلیون ریال اعتبار دیگر بصورت وام در اختیار شرکت چای گذاشته شود.

این وامها بتدریج در اختیار شرکت گذاشته شد و بمصرف خرید برگ سبز خواهد رسید.

کلیه وامی که شرکت چای در نظر دارد از شورا دریافت دارد در حدود دویست و پنجاه میلیون ریال میباشد

نقش خارجی

چندی پیش از طرف فروشگاه فردوسی تصمیم گرفته شده بود که کفش مورد احتیاج فروشگاه از خارج بطور نیم ساخته وارد شده و توسط ماشین آلات لازم در ایران تکمیل و بفروش برسد.

این تصمیم مورد اعتراض کارخانه‌های چرمسازی و اتحادیه کفاشان قرار گرفت.

امروز اطلاع حاصل شد که براثر مطالعاتی که توسط کارشناسان بعمل آمده فروشگاه از وارد کردن کفش منصرف شده و تصمیم گرفته است.

کفش مورد احتیاج فروشگاه را در کارگاههای مجهز داخلی تهیه نمایند برای این منظور سه نفر از کارشناسان آلمانی فروشگاه فردوسی مشغول مطالعه این موضوع و بررسی وضع کارگاهها میباشند.

درصورتیکه محصولات کارگاههای موجود کامل و رضایتبخش باشد فروشگاه طی قراردادهای طویل المدتی که با این کارگاهها منعقد خواهد نمود تهیه کفش مورد احتیاج خود را تحت نظر کارشناسان خود بآنها واگذار خواهد نمود و از وارد کردن کارخانه مستقل خودداری خواهد نمود.

بازار زمین

رکود

بازار اراضی تجارتی تهران رونقی نداشت و معاملات جزئی و مربوط باراضی ساختمانی بود، علت رکود بازار زمین گرانی بهره و بی‌پولی بازار و بجریان افتادن معاملات تجارتی است.

موضوع انقضای مدت لایحه جاده سوم، رکود بازار اراضی افزوده است و باحتمال قوی تا چند ماه دیگر روی لایحه جدیدی در این مورد بحثی نخواهد شد.

مذاکرات ساختمان سدلار که مدتها باعث رونق اراضی شمال شرقی تهران (نارمك تهران نو وغیره) شده بود، متوقف شده و اثر آن هم از بین رفته و معاملات اراضی فوق مانند قبل از شروع مذاکرات است، بطوری که از بورسهای اراضی اطلاع میرسد در هفته قبل قطعات زیادی اراضی برای فروش عرضه شده، ولی روی هیچیك از آنها معامله نشده است، مظنه اراضی ثابت و مطابق هفته قبل بود.

بازرگانی خارجی

پیشنهادات موسسات فرانسوی

موسسات و کارخانه‌های فرانسوی زیر تقاضای برقراری روابط بازرگانی با بازرگانان ایرانی را دارند

کارخانه ساعت سازی - صادر کننده شمع و سایر لوازم یدکی اتومبیل و موتورهای مختلف - صادر کننده خمیر و سایر مواد اولیه کاغذسازی - صادر کننده تسمه‌های فلزی و نایلونی جهت کارهای مکانیکی صادر کننده درب های آهن جهت گاراژ ها و مواد ساختمانی از هر قبیل تسمه‌های آهنی وغیره - صادر کننده اقسام تفنگ و اسلحه های شکاری و غیر شکاری - صادر کننده اقسام منسوجات - کرست - لباس های زیر پوش و اقسام دیگر - دستگاه مخصوص جهت بریدن کلیه اشیاء و از کردن مادگی و شکافتن لباس - صادر کننده ماشین‌های مخصوص تصفیه مواد معدنی - صادر کننده اقسام چسب‌های قوی جهت کارهای صنعتی و عکاسی و غیره و مواد مختلط شیمیائی - وارد کننده مواد خواربار وغیره - پیشنهاد فروش اقسام عینك جواهرات مصنوعی ساعتهای مردانه و زنانه و خرازی جات - صادر کننده اقسام لوازم طبی و مواد بیهوشی و بیهوش آوردن مرضا - صادر کننده اقسام ساعت مردانه و زنانه - صادر کننده لوازم یدکی اتومبیل - صادر کننده لوازم ماهیگیری

علاقمندان برای اطلاع از آدرس موسسات فوق میتوانند به اطاق بازرگانی تهران مراجعه نمایند.

چای

ترقی چای

خبرنگارها از لندن گزارش میدهد که قیمت چای در هفته قبل در بورس لندن ترقی کرد.

چای باروتی هندرطلی ۳ شلینگ و ۶ پنس و چای شکسته درجه ۲ رطلی ۳ شیلینگ و ۵ پنس بود ولی بازار چای ایران رونق نداشت و روی آن معامله‌ای صورت نگرفت.

حراج چای

روز اول مرداد طبق معمول شرکت چای سازمان برنامه چای موجوده خود را اخراج میکند.

بقرار اطلاع هم اکنون سفارشاتی به چند کارگاه داده شده و این سفارشات قرار است تا اوایل شهریور آماده و تحویل داده شود.

آگهی دعوت صاحبان سهام

از کلیه صاحبان سهام شرکت سهامی حمل و نقل نورا کسپرس طبق ماده ۱۱ اساسنامه برای تشکیل مجمع عمومی فوق العاده صاحبان سهام دعوت میشود که در تاریخ شنبه ۲۶ مرداد ساعت ۶ بعدازظهر برای رسیدگی بوضع گذشته شرکت که تعطیل بوده و کاری انجام نداده و تصمیم درباره انحلال رسمی شرکت در منزل آقای احمدعلی مقتدرشفیعا خیابان امیریه کوچه مقتدر حضور بهمرسانند.

هیئت مدیره شرکت سهامی نوراکسپرس
علی مقتدرشفیعا - سلمان اسدی - احمدعلی مقتدرشفیعا

آ - ۹۴۶۵

حمل و نقل

اشکالات اه‌ترانزیتی ترکیه

اجرای قرارداد ترانزیتی ایران و ترکیه اخیراً برای کارگزاران ایجاد زحمت نموده است.

بدین ترتیب که طبق قانون از طرف دولت ترکیه از کارگزاران ایرانی که کالاهای خود را بطور ترانزیت از ترکیه حمل و نقل مینمایند تضمین بانکی خواسته شده است.

این تضمین باین منظور اخذ میشود که کالا هائیکه از ایران به بندر طرابوزان حمل میشود و یا بالعکس از طریق بندر مرزی بورزاره ترکیه سرحد ایران بایستی تحویل میگردد در کشور ترکیه بمصرف برسد.

بهمین جهت اکنون حمل کالاهای صادراتی و وارداتی از طریق ترانزیت ایران و ترکیه بطور موقت متوقف گردیده است.

هم اکنون قسمتی از کالای خشکبار صادراتی آذربایجان بمقصد اروپا از طریق راه دریائی جنوب حمل میشود و حال آن که تجار از نظر نزدیکی راه ترکیه مایلند که کالاهای خود را از این طریق باروپا ارسال دارند.

جنگل

احیای جنگل ها

آقای سرتیپ امجدی مدیر عامل بنگاه جنگلها درباره کنفرانس سرجنگلداران و نتایج آن بخبرنگار ما اظهار داشت:

تغییر وسائل فنی و پیشرفتهائیکه در کار جنگلداری شده بود تشکیل این کنفرانس را ایجاب میکرد. در مدت پانزده روزی که کنفرانس ادامه داشت کلیه نظریات فنی بنگاه بوسیله متخصصین فن سرجنگلداران آموخته شد و ترتیب مراقبت جنگلها با آنها تعلیم داده شد.

همچنین چون پیشرفت کار جنگلها احتیاج بهم آهنگی و هم فکری جنگلداران داشت در این کنفرانس این نظر تامین گردید و نیز در کنفرانس مزبور در تهیه خزانه انواع نهال‌ها و احیاء جنگلهای مخروبه و تنك و کاشتن درختهای صنعتی بخصوص گردو تصمیمات لازم گرفته شد.

درباره بهره‌برداری از جنگلها تصمیم گرفته شد که بعد از این بهره‌برداری از جنگل‌ها صورت قطعه‌ای باشد یعنی در یك قطعه معین در هر سال درختان قابل قطع معلوم و اجازه قطع داده شود و سپس بجای آنها درختان لازم کاشته شود در حالیکه سابق بر این قطع درخت در تمام جنگل صورت میگرفت و کنترل درختان قطع شده و نهال کاری مجدد ممکن نبود.

خواربار

گندم و جو و برنج

نرخ محصولات کشاورزی در هفته گذشته در نقاط مختلف باین شرح بوده است:

گندم . گندم در اغلب نقاط در حال تنزل بود و باین شرح بوده است: تهران هر کیلو ۷٫۶ ریال کنبد ۲۱٫۴ زنجان ۶ اراك ۸٫۶ دامغان ۲۵٫۶ همدان ۷۵٫۶ کرمانشاه ۵٫۶ بروجرد ۲۵٫۶ اهواز ۵٫۵ کرمان ۸ زاهدان ۷٫۵ مشهد ۵٫۵ اصفهان ۳۰٫۶ یزد ۷۵٫۶ (اراك گرانترین و کنبد ارزانترین شهرها)

جو . جو نرخ ثابتی نداشته در بعضی نقاط در حال تنزل و در بعضی دیگر در حال ترقی و باین شرح بوده است: تهران ۸٫۳ کنبد ۲٫۵ زنجان ۴ اراك ۳٫۵ دامغان ۸٫۲ همدان ۸٫۳ کرمانشاه ۲۵٫۳ بروجرد ۷۵٫۲ اهواز ۲۰٫۳ کرمان ۵٫۳ زاهدان ۵٫۳ مشهد ۵٫۲ اصفهان ۱۰٫۳ یزد ۳٫۳ (کرمان گرانترین مشهد ارزانترین شهرها)

برنج - نرخ برنج صدری در اغلب نقاط ثابت و باین شرح بوده است: تهران ۷۵٫۱۸ رشت ۱۸ کنبد ۲۵٫۲۰ زنجان ۱۹ اراك ۵۰٫۲۱ دامغان ۵٫۱۹ همدان ۲۲ کرمانشاه ۶٫۲۳ بروجرد ۲۵٫۲۱ اهواز ۲۲ کرمان ۵٫۲۹ زاهدان ۵٫۲۳ مشهد ۲۲ اصفهان ۲۱ یزد ۲۵٫۲۲ (زاهدان گرانترین رشت ارزانترین شهرها)

پنبه . نرخ پنبه بومی در اغلب نقاط ثابت و با درحال تنزل و باین شرح بوده است: تهران ۲۸ رشت ۲۷ زنجان ۳۰ اراك ۳۱ دامغان ۲۷ همدان ۴۳ کرمانشاه ۴۰ بروجرد ۳۴ اهواز ۲۳٫۵ کرمان ۳۴ زاهدان ۳۳٫۵ اصفهان ۳۲٫۵ یزد ۲۹ (کرمان گرانترین یزد ارزانترین شهرها)

پشم - نرخ پشم ناشور در اغلب نقاط ثابت و باین شرح بوده است: تهران ۴۲ رشت ۴۱ کنبد ۲۰٫۴۵ زنجان ۴۸ اراك ۵۳ همدان ۴۶ کرمانشاه ۵۹ بروجرد ۲۵٫۴۸ اهواز ۴۲ کرمان ۷۵ زاهدان ۴۵ اصفهان ۴۵ یزد ۵۰ (کرمان گرانترین رشت ارزانترین شهرها)

روغن روغن ثابت بوده و نرخ آن باین شرح بوده است: تهران ۱۳۰ رشت ۱۲۵ زنجان ۱۰۵ اراك ۱۳۵ همدان ۱۰۴ کرمانشاه ۱۳۲ بروجرد ۱۳۰ اهواز ۱۱۵٫۵ کرمان ۱۱۴٫۵ زاهدان ۸۳٫۵ مشهد ۱۰۵ اصفهان ۱۳۵ یزد ۱۰۶ (اصفهان و اراك گرانترین و زاهدان ارزانترین شهرها)

گوشت - گوشت در اغلب نقاط ثابت و باین شرح بوده است: تهران ۴۳ رشت ۴۷ کنبد ۴۵ زنجان ۳۶ اراك ۴۰ دامغان ۳۷ همدان ۳۸ کرمانشاه ۳۶٫۶۰ بروجرد ۳۲ اهواز ۵۰ کرمان ۳۵ زاهدان ۲۹ مشهد ۳۱ اصفهان ۳۶٫۶۵ یزد ۳۷٫۵ (کنبد گرانترین زاهدان ارزانترین شهرها)

تجارت خارجی

اظهارات وزیر بازرگانی

مملکت باید بخود متکی شود

آقای تجدد وزیر بازرگانی امروز در پاسخ خبرنگار ما درباره اینکه موضوع تخصیص سود بازرگانی برای تقویت بانکهای توسعه صادرات و اعتبارات صنعتی یکجا رسید اظهار داشت:

من بعنوان وزیر بازرگانی و دبیر کل شورایعالی اقتصاد عقیده دارم که مملکت ما باید از صورت یك کشور مصرف کننده خارج شود و بتواند کلیه مایحتاج خود را در داخله تهیه کند،

زیرا که این حالت هزاران ضرر وارد و حس اتکاء بخود را از ملت ما میگیرد ولی نباید انجام این امر کارهای جاری دولت را موقوف کند. من امیدوارم که ما بتوانیم بعدها بنحوی از انحاء کسر بودجه را جبران کنیم و سود بازرگانی را به تقویت بانك های توسعه صادرات و اعتبارات صنعتی تخصیص دهیم.

آقای تجدد همچنین درباره کارهائی که در زمان تصدی ایشان در وزارت بازرگانی انجام شده اظهار داشت:

اولا با گذراندن یك تصویبنامه آزادی تجارت را تامین و وسائل بسته بندی کالاها فراهم گردیده است.

همچنین با لهستان یك قرارداد تجارتی سته بنده شده و با چك اسلواکی هم مامورین ما در حال حاضر مشغول مذاکره هستند تا مقدمات امضاء یك قرارداد تجارتی را فراهم نمایند

ما امیدواریم که بتوانیم چك اسلواکی را متقاعد کنیم که کارخانه‌ای را که قبل از شهریور ۲۰ از آنها خریداری کرده‌ایم بما تحویل بدهند در خاتمه آقای وزیر بازرگانی اظهار داشت که بر خلاف آنچه که گفته میشود من هیچوقت طرفدار این نبوده‌ام که کار صادرات بدست دولت باشد و همیشه عکس این نظر را داشته‌ام.

مزایده‌ها و مناقصه‌های دولتی

* راه آهن حمل ریل تا ۱۷٫۳۶
* شرکت کشت پنبه خرید لوازم آتش نشانی تا ۹٫۳۶
* کنسرسیوم سازمان برنامه خرید موتور دیزل ژنراتور تا ۹٫۳۶
* راه آهن ۵ هزار متر کرباس تا ۲۳٫۳۶.

بر باد رفته — ۵۲۴

همگی در جلو ایوان جمع شده و پیرمرد سپیدموی بلندرا که روزی در خانه عمه پیتی خدمت می کرد می‌دیدند که از روی یك پای خسته پائین می‌آید. بروی چهرهٔ پهن سیاهش مثل همیشه متانت و غرور یك خادم وفادار و مسرت دیدار دوستان قدیم مشهود بود. همگی از سیاه و سفید بجلو دویدند تا او را خوش آمد گویند و باران سئوال را برسرش فرو ریزند ولی صدای ملائی بالاتر از همه بگوش آمد.

- بگو که عمه بیمار نیست؟ ها؟

- نه خانم! شکر خدا که حالش خوبه.

و نگاهی دقیق و استفسار آمیز بر چهرهٔ ملائی و آنگاه اسکارلت انداخت.

- حالش خوبه اما از دست شما دختر داره مریض میشه خودمنهم همینطور.

- چرا عمو پتر؟ مگر چه اتفاقی افتاده؟

- هر چه نگین فایده نداره و نمیتونین خودتونو معاف بکنین آخه میس پیتی چقدر بشینه و هیتون بهتون می‌نویسه که بخونه برگردین؟ من خودم همش می‌دیدم که بیچاره عمه تون نشسته و هی گریه میکنه و هی بشما بگم که تو این روزای احتیاج فرار کردین و بدادش نمیرسین دارین وقتتونا همش تو این باغچه قدیمی..

از شنیدن تعبیر «باغچه قدیمی» مامی شدت ناراحت شد با آهنگ خشنی گفت:

- دیگه بسه.

پیش خود بهیچوجه اجازه نمیداد که یك غلام شهری جاهل که فرق بین یك «مالك بهنا» و «باغچه» را نمیداند اظهار نظر کند.

- مگه ما اینجا بیکار نشستیم؟ مگه برای ما وقت احتیاج نیست؟ از صبح تا غروب میس اسکارلت و میس ملی توی این ملك بزرگ دارن زحمت میکشن. چرا میس پیتی نمیره از برادرش کمك بگیره؟

عمو پتر نگاه اسف باری بسمت مامی انداخت.

- ما سالهاست که ما آقای (هنری) کاری نداریم دیگه حالا که نمیشه رفت و آمد را شروع کرد.

و بسمت دخترانی برگشت که عمو ماسمی میکردند از خنده خودجلوگیری کنند.

- شما دختر خانوما باید خجالت بکشین که میس پیتی را تنها ولش کردین این زن تودنیا کی را داره نصفشان مردن و نصف دیگرشان تو میکون هستن شهر هم پر از سربازن بانکیه و از این سپاهیای آشغال که آزاد شده‌اند.

تا آن لحظه اسکارلت و ملانی ظاهر آرام خود را حفظ میکردند ولی تصور اینکه عمه پیتی، پیتر را باین منظور فرستاده بود که بزور آنها را بتلافی بر آنها اخنده و اداشت بی اختیار بقهقهه زدند و حتی بشانهٔ یکدیگر تکیه کردند تا از سقوط خود جلوگیری کنند. سولن و کارین آهسته آهسته خنده خود را آغاز کردند و حتی لبخندی بمهم چهره جر الدراپو شاند طبیعی است پورك و دیلسی و مامی هم به ارباب خود پیوستند تنها پتر بود که خشمناك و بهت زده آنها را نگاه میکرد.

سیمان سفید والوان واسنوسم
پرتلند انگلیسی
نمایندهٔ انحصاری در تمام ایران
شرکت سهامی پرتلند سیمنت
خیابان بوذرجمهری سرای مجدیه تلفن ۲۴۴۰۳
آ - ۱۲۷۶۸ (آکهرو کا)

نیازمندیها و آگهی های کوچک

استخدام میشود

استخدام پرستار دیپلمه

جمعیت شیر وخورشید سرخ برای اداره آموزشگاه بهاران و بیمارستان جمعیت شیروخورشید سرخ اصفهان پنج نفربانوی پرستار دیپلمه بخدمت میپذیرد داوطلبان میتوانند با ارائه مدارك خود همه روزه از ساعت ۵ الی ۷ بعد از ظهر بجمعیت شیر و خورشید سرخ ایران واقع درخیابان رك مراجعه نمایند

۲ ـ ۳ آ ـ ۱۲۹۴۶

دو منشی نیازمندیم

دفترخانه اسناد رسمی شماره نودوشش واقع در خیابان شاهرضا اول خیابان فرصت جنت میدان فردوسی بدو نفر منشی باسابقه نیازمنداست

۱ـ۲ آ ـ ۹۵۷۷

آگهی استخدام

شرکت سهامی زیمنس ایران بیك بانوی ماشین نویس آلمانی که بزبان فارسی نیز آشنا باشد نیازمنداست داوطلبان بشرکت نامبرده خیابان سعدی ساختمان ایران ماشین تلفن ۳۳۴۲۱ مراجعه نمایند.

۱ـ۳ آ ـ ۱۳۰۵۲

دو بانوی فروشنده که زبان انگلیسی بدانند مورد نیاز است • داوطلبین به دفتر مغازه پیرایش اول لاله‌زار مراجعه نمایند •

آ ـ ۱۳۰۰۸

بچند نفر

جوان تحصیل کرده و فعال که درامور بسرویا گاندری وارد و یا استعداد داشته باشند نیازمندیم •

داروخانه پارلمان بهارستان

آ ـ ۹۴۸۷

استخدام

پس از ۶ ماه تحصیل در کلاس های انگلیسی با متد اصل چهار رموز ترجمه زبان انگلیسی را آموخته و با حقوق مکفی استخدام شوید •

شماره ۱ خیابان خانقاه شماره ۲ خیابان شاه بین کاخ و بیست متری اول دبستان فیروزه تلفن ۴۶۶۹۱

آ ـ ۹۴۷۹

استخدام میشود

سه نفر که با اوضاع بازار آشنائی داشته باشند کمی انگلیسی بدانند مسلمان باشند مورد احتیاج است همچنین دوشیزه که بانگلیسی وتندنویسی وماشین نویسی انگلیسی وفارسی آشنائی کامل داشته باشد ویکنفر حسابدار مجرب که بزبان انگلیسی آشنائی کامل داشته باشد استخدام میشود

بشماره ۱۰۰۸ راهنمای روزنامه اطلاعات مراجعه شود

۲ـ۴ آ ـ ۱۲۷۵۰

ابراز تنفر وانزجار

بطوریکه براثر فعالیتهای شبانه روزی مقامات انتظامی کشور برای هموطنان عزیز روشن شد حزب منحله توده دشمن استقلال کشور ومعتقدات مذهبی مردم ایران وخاندان جلیل سلطنتی بوده ودرنتیجه موجبات بدبختی عموم افراد رافراهم کرده بود. اینجانب جواد شهرت فراکیش کارمند راه‌آهن که بزودی نیات پلید وخائنانه آنها برایم مسلم شد وتصمیم بمبارزه علیه این دارودسته گرفته وروش خودرا نیز ادامه خواهم داد

خوشبختانه برهبری شاهنشاه معظم مقامات انتظامی کشور توانستند این لانه فسادرا درهم شکسته وملت نجیب ایران را از بدبختی وسقوط نجات دهند واینك بدینوسیله نیز انزجار وتنفر خودرا نسبت بآن حزب منفور وسران آن ابراز ووفاداری خودرا نسبت بمقام شامخ سلطنت اعلام میدارم•

زنده باد اعلیحضرت همایون محمدرضا شاه پهلوی.

برقرار باد سلطنت مشروطیت

جواد ـ فراکیش

آ ـ ۹۴۹۱

اگهیهای کوچك متفرقه

استخدام

بعداز سه ماه کارآموزی در نهمین دوره نقشه کشی راه وساختمان و گرفتن دیپلم نقشه کشی مانند داوطلبان دوره‌های قبل استخدام میشوید. کلاس خانه مهامجزا است. دفتر مهندسی و آموزش حرفه فرهنك چهارراه دروازه دولت (عصرها مراجعه شود) • شروع پنجم مرداد

آ ـ ۹۴۸۹

سنوپس مخترع آبجو
«ساخت سویس»
Cenoris
مرکز پخش: دارو ئی اصیل ـ تلفن ۵۲۶۹۷ ـ ناصر خسرو

آ ـ ۱۲۶۲۰ ۴ـ۵

تلفن ۴ بفروش میرسد

بتلفن ۵۲۶۶۹ مراجعه شود.

۲ـ۲ آ ـ ۹۳۶۳

امپول بنزین
راحت بسریع ارزان بهاء امپول دارو ئی
مرکز فروش: ناصر خسرو ـ دارو ئی اصیل

آ ـ ۱۲۶۱۸ ۴ـ۵

تفسیر روانشناسی

آقای دکتر ناصرالدین صاحب الزمار هرهفته روزهای شنبه بساعت هفت وربع بعدازظهر بوقت تهران، رادیوی لندن (بخش فارسی) بسوالات و مشکلات روانشناسی شنوندگان پاسخ میدهد• شاید شما هم دارای سوال یا مشکلی در روانشناسی باشید که مایلید مفسر نامبرده درباره آن صحبت کند؛

دراینصورت لطفا سئوال یا مشکل خود را نوشته بنشانی:

«تهران ـ صندوق پستی شماره ۷۱ ـ مربوط بگفتارهای روانشناسی» ارسال فرمائید •

آ ـ ۹۴۵۵

بفروش میرسد

یك دستگاه بخچال مدل فر بژبدر ۱۹۵۵ ۱۷۰۰۰ ریال

یك دستگاه ضبط صوت تلفونکن ۱۶۰۰۰ ریال

یك پالتو زنانه خز برنگ قهوه‌ای سیر ۷۵۰۰ ریال

یك سری کاردوچنگال وقاشق غذاخوری ۵۸ قطعه جمعا ۲۵۰۰ ریال

علاقمندان بتلفن شماره ۴۱۹۸۱ رجوع کنند •

آ ـ ۹۴۴۵

پرونده ۵۲ر۳۵

آگهی حصر وراثت

بانوسیده مهتاج ترابی دارای سناسنامه شماره ۲۴۴۰۷ زنجان فرزند آقاسید فتاح ازاین دادگاه درخواست گواهی حصر وراثت نموده وچنین توضیح داده که اسداله کریملو بشناسنامه شماره ـ ۱۲۵۷۳ زنجان وبتاریخ ۲۸ر۹ر۳۴ درزنجان اقامتگاه دائمی خود بدرود زندگی گفته ورثه آن مرحوم منحصراست بمتقاضیه زوجه دائمی ورحمن کریملو پسر متوفی ـ اینك با انجام تشریفات مقدماتی درخواست مزبوررا سه نوبت پی درپی ماهی یکمرتبه آگهی مینماید تاهر کسی اعتراضی دارد ویا وصیت نامه از متوفی نزد اوباشد ازتاریخ نشر نخستین آگهی ظرف سه ماه بدادگاه تقدیم دارد والا گواهی صادر وهر وصیتنامه جزسری ورسمی که بعداز این موعد ابراز شود از درجه اعتبار ساقط وبلااثر خواهد بود.

رئیس دادگاه بخش زنجان

نوبت سوم ۲ر۵ر۳۶ فتوره‌چیلر

۳ـ۳ آ ـ ۵۸۴۸

صاحب امتیاز و مدیر مسئول: عباس مسعودی
جای اداره خیابان خیام چاپخانه اطلاعات

مستغلات

زمین‌های طهران پارس

معامله میشود ۱ قطعه زمین نیز باخانه کوچك درشهر معاوضه میشود آژانس سلطان شاه‌رضا روبروی خیابان سعدی

۱ـ۲ آ ـ ۹۵۳۳

خانه فروشی

جلو خیابان مولوی نزدیك ساعت مشیر السلطنه دوخانه متصل بهم یکی بمبلغ ۸۵۰ تومان دراجاره دیگری مسکونی مالك بالوله آب ۲ کنتور برق شهرداری وتلفن بمساحت ۹۰۰ متر بمبلغ ۱۵۰ هزار تومان برای فروش دراختیار بنگاه کوشان میباشد.

خانه فروش

بمساحت ۳۵۰ متر بانای ۲ مرتبه ۳ مرتبه ۱۵ اطاق تلفن وبرق نزدیك شاه وکاخ برای فروش دراختیار بنگاه کوشان میباشد •

زمین فروشی درزعفرانیه

نزدیك درب ورودی کاخ سعد آباد بمساحت ۸۰۰ متر در اختیار بنگاه کوشان میباشد •

قطعات کوچك ۲۵۰ متری

زمین فروش بعداز آسیاب دز آشوب دراختیار بنگاه کوشان میباشد•

برای انجام معاملات املاك وپول (شرطی)

رجوع فرمائید **لالزار ۳۹۷۸۴**

به بنگاه کوشان

آ ـ ۱۲۱۸۷

برای گاراژ وانبار مؤسسات

شبیه آن محلی است بمساحت یکهزار ودویست متر باانبارهای متعدد بزرك و کوچك درابتدای خیابان شیروخورشید اجاره داده میشود طالبین درهمان خیابان تعمیرگاه لوکس مقابل خاك نگار مقدم آقای محمدآقا مراجعه نمایند.

۲ـ۲ آ ـ ۹۳۸۷

یکصد الی ۵۰۰ هزار متر

بقریه زمین مرغوب اطراف تهران بدون واسطه خریدارم صندوق پستی شماره ۱۱۵۷ مکاتبه فرمائید.

۳ـ۵ آ ـ ۸۹۴۱

آگهی اخطار

آقای سید مصطفی رزمخو وکیل دادگستری وکالت آقای مرتضی دادمان ساکن تهران دادخواست افراز تقسیم یکدانگ مشاع از ۷ دانگ مظفر آباد مسیله مورد پلاك ۱۶ اصلی بخش ۳ قم بطرفیت آقایان ۱ـ بیژن ۲ـ علی خان ۳ـ گل محمد ۴ـ راضیه ابل بیگی ۵ـ حبیب‌الله وعلی آقا ومحمد آقا ابل بیگی وعلیرضا مظفری وحسینعلی مظفری و بهمن گرشاسبی وابراهیم مظفری و ابوالقاسم بیگی وعلی محمد بیگی واکبر آقا ومحمود احمدی وابراهیم صادقی و احمد صادقی فرزند اسماعیل واحمد و کریم وحسین گرشاسبی ورحمان گرشاسبی وحسین جوادی وابراهیم جوادی وعلی آقا طلایه ومحمدعلی بختیاری ساکنین مظفر آباد مسیله وبانو تاجماه ابل بیگی حسین ومحمد واشرف ابل بیگی وطلعت خانم جوادی ومحمود حاتمی زاده قمی وحسین بیگدلی واحمد بیگدلی ساکنین محله پنجعلی وحاج حسن خان رحیمی وحاجی اکبرخان وورثه مرحوم علی رحیمی که قیم آنان آقای حاج حسن خان رحیمی است ساکنین شهرنو وامرالله صالحی ساکن تهران بخش ۱۰ خیابان جمشید مغازه خیاطی صالحی بدادگاه بخش قم تقدیم که وقت برای اجرای قرار از طرف دادگاه برای روز چهارشنبه بیستم شهریور ماه ۱۳۳۶ سه ساعت ونیم بظهر تعیین شده است مراتب جهت اطلاع شما آگهی میشود که درساعت وروز مزبور در دادگاه حضور بهمرسانید•

مدیر دفتر دادگاه بخش قم

آ ـ ۱۲۹۸۴

تقویم اطلاعات

۴ شنبه ۳ مرداد ماه ۱۳۳۶

« ۲۶ ذیحجه ۱۳۷۶

« ۲۴ ژوئیه ۱۹۵۷

اذان صبح: ساعت ۳ و ۲۲ دقیقه

طلوع آفتاب: ساعت ۵ و ۴ دقیقه

غروب آفتاب: ساعت ۱۹ و ۹ «

فروش اتومبیل

فروش اتومبیل

یکدستگاه اتومبیل آستین مدل A ـ ۴۰ مرتب که برای تاکسی مناسب میباشد بفروش میرسد مطالبین میتوانند همه روزه ازساعت ۸ تا یك بعدازظهر بتلفن ۴۲۰۲۵ آقای ستایش مراجعه نمایند.

آ ـ ۱۲۸۷۰ ۲ـ۲

آگهی حراج

یکعدد اتومبیل سواری مرسدس بنز مدل ۵۴ گازوئیلی ویك تاکسی اشکودا مدل ۵۱ بعلت مسافرت بفروش میرسد طالبین بخیابان منوچهری مقابل کوچه دبیرستان ژاندارك دکتر عباس جناب زاده مراجعه کنند تلفن ۳۴۰۵۳

آ ـ ۱۲۷۳۶ ۴ـ۴

گمشده ـ پیداشده

یك عدد ساعت مچی صفحه

مشکی باپند طلا درساعت ۸ بعد ازظهر (۳۱ر۴ر۳۶) مابین خیابان شاهپور و سیروس مفقود گردید از یابنده تقاضا میشود بخیابان لاله‌زار سرای اهری شرکت فردین آقای فرهودی مراجعه کرده مژدگانی خودرا دریافت نماید.

آ ـ ۹۴۴۱

آگهی حصر وراثت

آقای رجبعلی رجبی دارای شناسنامه شماره ۴۰ فرزند محمد از این دادگاه درخواست گواهی حصر وراثت نموده وچنین توضیح داده که محمود رجبی در تاریخ ۵ر۵ر۳۴ درزنجان اقامتگاه دائمی خود بدرود زندگانی گفته ورثه آن مرحوم منحصر است بدرجبعلی رجبی (پسر) و بانو گل وصنم رجبی عیال دائمی.

اینك با اتمام تشریفات مقدماتی درخواست مزبور راسه نوبت پی درپی ماهی یکمرتبه آگهی مینماید تا هر کسی اعتراضی دارد ویا وصیتنامه از متوفی نزد اوباشد از تاریخ نشر نخستین آگهی ظرف سه ماه بدادگاه تقدیم دارد والا گواهی صادر وهر وصیتنامه جزسری و رسمی که بعداز این موعد ابراز شود از درجه اعتبار ساقط وبی اثر خواهد بود.

رئیس دادگاه بخش زنجان ـ محمد حسن فتوره‌چیلر.

نوبت اول ۲ر۵ر۳۶ ۱ـ۳

آ ـ ۸۳۰۱۴

آگهی حصر وراثت

آقای ابراهیم شمس تبریزی دارای شناسنامه شماره ۸۱۲۹ رشت فرزند خلیل از این دادگاه درخواست گواهی حصر وراثت نموده وچنین توضیح داده که خلیل شمس تبریزی درتاریخ ۲۹ر۱۲ر۳۵ در زنجان اقامتگاه دائمی خود بدرود زندگی گفته ورثه آن مرحوم منحصر است به متقاضی وحبیب‌الله شمس تبریزی واسکندر شمس تبریزی که پسران متوفی میباشند اینك باانجام تشریفات مقدماتی درخواست مزبور راسه نوبت پی درپی ماهی یکمرتبه آگهی مینماید تاهر کسی اعتراضی دارد ویا وصیتنامه از متوفی نزد اوباشد از تاریخ نشر نخستین آگهی ظرف سه ماه بدادگاه تقدیم دارد والا گواهی صادر وهر وصیتنامه جزسری و رسمی که بعداز این موعد ابراز شود از درجه اعتبار ساقط وبلااثر خواهد بود.

رئیس دادگاه بخش زنجان محمد حسن فتوره‌چیلر

نوبت اول ۲ر۵ر۳۶ ۱ـ۳

آ ـ ۱۳۰۸۲

پست هوائی خارجه

شنبه: فرانسه ـ چك ـ آلمان ـ آمریکا ترکیه ـ هلند ـ بلژیك

یکشنبه: امریکا ـ آلمان ـ سوئیس سوئد ـ عراق ـ ایطالیا ـ کویت ـ انگلستان اطریش.

دوشنبه: هندوستان ـ پاکستان

سه‌شنبه فرانسه ـ بلژیك ـ ترکیه اسرائیل ـ آمریکای جنوبی ـ ژاپن ـ بغداد ـ مصر ـ لبنان ـ اطریش ـ انگلستان آلمان ـ چك ـ هلند.

چهارشنبه: ژاپن ـ کویت ـ افغانستان یونان،

پنجشنبه ـ فرانسه ـ آمریکا ـ آلمان ـ ایطالیا ـ مصر ـ لبنان ـ سوئیس ـ سوئد ـ عراق ـ هند ـ پاکستان

پزشکان

دکتر سید عبدالحسین سیاهپوش

متخصص بهداشت وبیماریهای داخلی واطفال ازدانشگاه مرستون انگلستان

معتادین بتریاك وشیره و مشتقات آن را با بهترین متد در مدت کوتاهی بدون هیچگونه عارضه درمان میمایند میدان بهارستان ـ اول اکباتان ـ تلفن ۳۲۵۶۴ پذیرائی ۵ تا ۸ بعدازظهر

بیماریهای داخلی ومقاربتی

ناصر خسرو مقابل دارائی دکتر جانفزا

کشیك پزشکان

بانو دکتر صبری خیابان فروردین کوی حقیقت

آقای دکتر یحیی بهبهانی خیابان ایران عین‌الدوله

حرکت هواپیماهای

شرکت هواپیمائی ایران

شنبه اصفهان ـ اهواز ـ آبادان ـ کویت ـ تبریز ـ دمشق ـ مشهد

یکشنبه اصفهان ـ اهواز ـ شیراز ـ آبادان ـ کویت ـ مشهد ـ بابلسر ـ گرگان رامسر ـ رشت

دوشنبه اصفهان ـ اهواز ـ آبادان ـ کویت ـ تبریز ـ کرمان ـ زاهدان

سه‌شنبه اصفهان ـ شیراز ـ بوشهر ـ آبادان ـ کویت ـ مشهد ـ کرمان زاهدان ـ کراچی ـ کرمانشاه ـ همدان

چهارشنبه اصفهان ـ شیراز ـ دمشق ـ آبادان ـ کویت ـ بیروت

پنجشنبه اصفهان ـ اهواز ـ آبادان ـ کویت ـ مشهد ـ یزد ـ کرمان ـ زاهدان ـ بغداد ـ بابلسر ـ گرگان ـ رامسر ـ رشت

جمعه اصفهان ـ شیراز ـ آبادان ـ کویت ـ قندهار ـ کراچی

کشیك بیمارستانها

هنگام بیماری در ساعات مختلف شب بلادرنك بهمراکز زیر مراجعه فرمائید مسمومین ازتریاك وسایر سموم (بیمارستان های شفا بحیائیان خیابان ژاله تلفن ۳۷۶۳۱ لقمان‌الدوله ادهم خیابان مخصوص پشت باغشاه تلفن ۲۳۲۳۳ مجروحین و مصدومین (بیمارستان‌های سینا درخیابان سپه وامدادی شیروخورشید سرخ خیابان مولوی باغ فردوس :

زایمان وعوارض زنانه (بیمارستان های زنان پیچ شمیران ووزیری خیابان شیخ هادی وزایشگاه حمامت مادران ونوزادان خیابان پاستورو درمانگاه جنوب بنگاه حمامت مادران خیابان مولوی

درموارد احتیاج فوری بپزشك مقابل وزارت بهداری وسیله آمبولانس نزد پزشکان کشیك شبانه راهنمائی شوند تلفن ۲۰۰۷۱

درموارد احتیاج فوری بعمل جراحی بیمارستانهای سینا چهارراه حسن آباد شفا بحیائیان خیابان ژاله ولقمان‌الدوله ادهم خیابان پشت باغشاه مخصوص بیمارستان نجات باداشتن وسایل کامل وروش جدید مبارزه بابیماری های آمیزشی درتمام ساعات روز مجانا

تلفن اطلاعات

برای ارتباط باتمام شعب روزنامه• مجله• ژورنال ازساعت ۸ صبح تا ۸ بعدازظهر تلفن خانه اطلاعات ازاین شماره‌ها شما جواب میدهد

۵۰۰۱۵ ـ ۵۰۰۱۴

۵۰۰۱۷ ـ ۵۰۰۱۶

اختصاص ۸ ینت تحریریه

نیز ازساعت ۸ صبح تا ۸ بعدازظهر دائر است شماره‌های ۵۰۰۱۸ ـ ۵۱۱۰۶

اختصاص شعبه آگهی

از ساعت ۸ صبح تا ۸ بعد ازظهر شعبه آگهی بازاست و تلفن‌های زیر در اختیار ارباب رجوع میباشد.

۵۱۱۰۹ ـ ۵۱۱۰۸

برنامه رادیو دهلی

بخش فارسی آل‌ایندیا رادیو پنجشنبه سوم مرداد برنامه صبح ۱۵ـ۷ اخبار امواج دوموج کوتاه در ردیف ۱۳ و ۱۶ متر برابر با ۲۱ر۸۳ و ۱۷ر۸۳ میکاسیکل درثانیه برنامه شب ۴۶ـ ۱۹ قرآن مجید ۵۰ـ۱۹ قطعاتی از مهابهارت ۲۰ اخبار ۱۰ـ۲۰ موسیقی بازرگانی ۲۵ـ۲۰ برنامه گوناگون.

امواج دوموج کوتاه در ردیف ۱۶ و ۱۹ متر برابر با ۸۶ر۱۷ و ۱۲۵ر۱۵ میکاسیکل در ثانیه

نوزاد

خداوند بآقای سید اصغر جهانگرد وبانو طاهره دختری عنایت فرمود

***

آقای عبدالله علیخانی وبانو ربابه دارای پسری شدند.

حرکت قطارها

خرمشهر ـ همه روزه ساعت حرکت از تهران یازده صبح ورود بتهران ساعت هفده وده دقیقه

بندرشاه ـ همه روزه ساعت حرکت ازتهران هفت وپانزده دقیقه ورود بتهران ساعت هیجده وپنجاه دقیقه

سمنان ـ همه روزه ساعت حرکت ازتهران ساعت هفت وچهل و پنج دقیقه. ورود بتهران ساعت بیست وده دقیقه.

مراغه ـ همه روزه ساعت حرکت از تهران هفده وسی دقیقه ورود بتهران ساعت هفت وپنجاه دقیقه

قم ـ همه روزه ساعت حرکت ازتهران هفت وچهل دقیقه صبح

مشهد ـ همه روزه ساعت حرکت ازتهران ساعت ۱۹ ورود بتهران ساعت ۱۷ وپنجاه دقیقه.

پستهای زمینی داخله

شنبه: مشهد ـ همدان ـ اصفهان اهواز ـ شهرری ـ شمیران ـ مازندران علیشاه عوض ـ شیراز ـ یزد ـ کرمان دماوند

یکشنبه: مازندران ـ تبریز ـ رشت همدان ـ شهرری ـ شمیران ـ ابوانکی اهواز ـ اصفهان ـ شیراز

دوشنبه: اهواز اصفهان ـ همدان مشهد ـ شهرری ـ شمیران ـ کن ـ علیشاه عوض ـ شیراز ـ یزد ـ کرمان ـ دماوند ـ مازندران

سه‌شنبه: اهواز ـ مازندران ـ رشت تبریز ـ همدان ـ شهرری ـ شمیران ـ علیشاه عوض شیراز ـ یزد ـ کرمان ـ اصفهان

چهارشنبه: اهواز ـ اصفهان ـ همدان مشهد ـ شهرری ـ شمیران ـ ابوانکی ـ شیراز ـ دماوند ـ علیشاه ـ عوض ـ مازندران

پنجشنبه: رشت ـ اصفهان ـ اهواز مازندران ـ تبریز ـ شهرری ـ شمیران ـ کن ـ همدان ـ شیراز ـ یزد ـ کرمان.

پستهای زمینی خارجه

یکشنبه: ترکیه ـ ارض روم

دوشنبه: آلمان ـ انگلیس ـ عراق ـ امریکا ـ فرانسه:

سه‌شنبه: سوئیس ـ ایتالیا ـ سوریه ـ مصر بلژیك ـ ترکیه ـ لهستان ـ چکوسلواکی هلند ـ سوئد ـ مسکو

چهارشنبه: افغانستان ـ هند ـ پاکستان ـ ژاپن

پنجشنبه: المان ـ عراق ـ

پست هوائی داخله

شنبه ـ آبادان ـ اصفهان ـ اهواز مشهد ـ شیراز.

یکشنبه ـ اصفهان آبادان ـ شیراز اهواز ـ مشهد

دوشنبه ـ آبادان ـ اصفهان ـ اهواز شیراز ـ کرمان ـ زاهدان.

سه‌شنبه ـ اصفهان ـ آبادان ـ شیراز بوشهر ـ همدان ـ کرمانشاه

چهارشنبه ـ اصفهان ـ آبادان شیراز ـ اهواز ـ مشهد

پنجشنبه ـ آبادان ـ اصفهان اهواز ـ شیراز ـ مشهد ـ یزد کرمان ـ زاهدان.

جمعه ـ اصفهان ـ آبادان ـ شیراز اهواز

امشب بکدام سینما میروید

سینماهای درجه اول سینما ایران زمستانی ـ تابستانی

غارتگران (مترو کلدبن مایر) رنگی درزمستانی ۵ر۴، ۵ر۶، ۵ر۸ در تابستانی ۵ر۷، ۵ر۹ تلفن ۳۶۳۵۴ (شب ۹ نمایش)

سینما پارك

خانه شماره ۴۴ (محصول هند) ـ باشتراك: دوآتند ـ شروع ۴ونیم و ۶ونیم ۸ونیم بعدازظهر ـ تلفن ۳۵۰۴۷ (شب ۱۱ نمایش)

سینما پلازا

ظفر (آرکو ۰ او ۰ رادیو ـ رنگی) ـ باشتراك: ماکارت او برایان ـ درام ـ شروع ۹، ۷، ۵ بعدازظهر ـ تلفن ۴۴۲۵۵ (شب ۴ نمایش)

سینما تهران

ابر زرد (آرتوررانك) ـ باشتراك جین سیمونس، ترووز هوارد ـ شروع ۴ونیم، ۶ونیم، ۸ونیم بعدازظهر ـ تلفن ۳۸۱۶۹ (شب ۴ نمایش)

تراس سینما کریستال

کازینو (آرك او رادیو ـ) باشتراك ویکتور ماتیور، تری مور شروع ۷ونیم، ۹ونیم بعدازظهر ـ تلفن ۳۷۶۷۵ (شب ۳ نمایش)

سینما دنیا ـ تراس دیانا

کوچولوی قلابی (پارامونت رنگی) باشتراك: دین مارتین وجری لوئیس در سینما دنیا ۱۰ صبح ۵ر۴، ۵ر۶، ۵ر۸ شروع در تابستانی دیانا ۵ر۷، ۵ر۹ (شب ۷ نمایش)

سینما دیانا

اراده (محصول آلمان) ـ باشتراك: کوردبور کنز ـ دوبله بفارسی ـ شروع ۴، ۶، ۸ بعدازظهر ـ تلفن ۴۲۰۱۰ (شب ۱۵ نمایش)

سینمارکس ـ سینماری

جنایت دربندر (کلمبیا ـ رنگی) ـ باشتراك: پیر آنجلی، فیل کاری ـ شروع درر کس ۱۰ صبح ۳ونیم، ۴ونیم، ۶ونیم، ۸ونیم بعدازظهر ـ تلفن ۳۴۱۶۹ در سینما ری ۷ونیم، ۹ونیم بعدازظهر (شب ۳ نمایش)

سینما سعدی

دو کودك (محصول انگلستان ـ رنگی) باشتراك وارنر آلیسر، کنستانس کامینگز ـ شروع ۱۰ونیم صبح، ۲ونیم ۴ونیم، ۶ونیم، ۸ونیم بعدازظهر ـ تلفن ۳۶۴۶۸ (شب ۴ نمایش)

سینما کریستال

خون وشن (فوکس فرن بیستم ـ رنگی) باشتراك تابرون پاور، لیندادارنل، رتاهیورث (تکراری) شروع ۲، ۴، ۶ونیم ۹ بعدازظهر، تلفن ۳۷۶۷۵ (شب ۲۴ نمایش)

سینما رویال

خاطرات پایان (آرتور رانك ـ رنگی) ـ باشتراك جان میلز، الیزابت سلارز ـ شروع ۱۰ونیم صبح، ۲ونیم ۴ونیم ۶ونیم، ۸ونیم بعدازظهر (شب ۵ نمایش)

سینما متروپل

نقاب دار سرخ (محصول ایتالیا) ـ باشتراك فرانك لاتیمور، ماریا فیور ـ دوبله بفارسی شروع ۲ونیم، ۴ونیم، ۶ونیم، ۷ونیم بعداز ازظهر ـ تلفن ۳۹۴۱۰ (شب ۲ نمایش)

سینما مولن روژ

نان وعشق وفانتزی (محصول ایتالیا) جینالولو بریجیدا، ویتوریو دوسیکا ـ شروع ۱۰ونیم صبح، ۹، ۷، ۵، ۳ بعد از ظهر ـ تلفن ۳۸۷۶۵ (شب ۹ نمایش)

سینما همای

مهروبان جزیره تفریح ـ (پارامونت رنگی) باشتراك. دان تیلور شروع ۵ر۴ و ۵ر۶ و ۵ر۸ بعدازظهر تلفن ۴۲۱۶۹ (شب ۸ نمایش)

سینماهای درجه دوم وسوم

سینما آپادانا

نورمحل (محصول هند) زبان هندی ـ شروع ۵ونیم، ۷ونیم بعدازظهر

سینما برلیان

دانشجوی شجاع (محصول فرانسه ـ رنگی) ـ شروع ۴ونیم، ۶ونیم، ۸ونیم بعدازظهر ـ تلفن ۳۳۰۶۴

سینما تابان

زیبای جیب‌بر ـ باشتراك: سامیه جمال اسماعیل بس دوبله فارسی

سینما تاج

زندان فولسوم (برادران وارنر) باشتراك دیوید براین (تکراری) ـ شروع ۵ر۴، ۵ر۶، ۵ر۸ بعدازظهر تلفن ۳۳۰۶۴

سینما فردوسی

خانه شماره ۴۴ باشتراك: دوآتند شروع ۵ر۲ و ۵ر۴ و ۵ر۶ و ۵ر۸ بعدازظهر

سینما فری

بوسه مادر (عصر طلائی) باشتراك شهلا مهدوی (تکراری) شروع ۴ونیم، ۶ونیم، ۸ونیم بعداز ظهر

سینما خورشید نو

آهنك عشق (محصول مصر) باشتراك: فرید الاطرش شروع ۱۰ صبح ۲، ۵ر۴، ۵ر۶، ۵ر۸

سینما سیلوانا

دزد همسر (محصول مصر) دوبله فارسی شروع ۴، ۶، ۸، ۱۰ بعدازظهر.

سینما شهناز

آواره (محصول هند) ـ باشتراك: راج کاپور (تکراری) ـ شروع ۲ونیم، ۴ونیم، ۶ونیم، ۸ونیم بعدازظهر

سینما میهن

آقای ۴۲۰ (محصول هند ـ تکراری) شروع ۴، ۶، ۸ بعدازظهر

سینما مراد

یوسف وزلیخا ـ باشتراك: مهدوی شهر ۵۰ر۲، ۵ر۴، ۵ر۶، ۵ر۸

سینما نوس

بیگناه (محصول هند) ـ شروع ۱۰ونیم صبح، ۲ونیم، ۴ونیم، ۶ونیم، ۸ونیم بعدازظهر.

تئاترها

تئاتر تهران تابستانی

پروفسور سوسول ـ باشتراك وحدت ـ سارتك ـ ملك مطیعی ـ شروع ۵ر۸ بعدازظهر تلفن ۳۷۳۵۱

تئاتر پارس

قسمت ـ باشتراك: تفکری، ظهوری شروع ۸ بعدازظهر

یکسال بایکصد ریال

از چندی پیش که دستگاه توزیع شهری روزنامه اطلاعات تعطیل شده خوانندگان علاقمند اطلاعات ماهانه پیوسته بما مراجعه میکردند که چون ممکن است گاهی بعلت مسافرت و یاعدم اطلاع از روزانتشار، نتوانند شماره های مجله‌را بطورمرتب تهیه کنند ودوره آنها ناقص میشود، اداره فقط درمورد اطلاعات ماهانه تجدید نظری درتصمیم خود بنماید ازآنجاکه این مؤسسه پیوسته برای تمایلات ونظریات خوانندگان وفادار خود احترام شایان قائل است، این پیشنهادرا مورد مطالعه قرارداده واینك بدینوسیله اعلام میدارد ازاین پس برای خوانندگانی که مایل باشند مجله مستقیماً ازطرف اداره برای آنها فرستاده خواهد شد، بنابراین کسانی که بااین ترتیب موافق باشند میتوانند نشانی کامل خود را ضمیمه یکصد ریال برای یکسال اشتراك شعبه آبونمان اطلاعات ارسال دارند تامجله مرتبا بوسیله پست برای آنها فرستاده شود.

۱)

دو ومیدانی درالمپیادها

مقدمه

دو ومیدانی مادرورزشها پایه های اصلی بازی‌های المپیك‌را تشکیل میدهد‌درالمپیادهای یونان‌قدیم دوومیدانی آئین‌بازیهای المپیك محسوب می شد• درالمپیادهای‌جدید هم‌رشته‌دوومیدانی‌اهمیت‌خودرا از دست نداده است در کلیه المپیادهای جدید‌تعداد کشورهاو ورزشکاران‌شرکت کننده بیش از رشته‌های‌دیگر بوده‌است

آمار کلی

در کلیه‌بازی‌های‌المپیك‌ملل‌وورزشکاران شرکت کننده‌در رشته‌های دو ومیدانی بشرح‌زیر بوده‌است

۱۸۹۶	آتن	۱۰ کشور	۳۹ ورزشکار
۱۹۰۰	پاریس	۱۵ «	۱۲۱ «
۱۹۰۴	سن‌لوئیز	۹ «	۱۲۶ «
۱۹۰۸	لندن	۲۰ «	۴۵۵ «
۱۹۱۲	استکهلم	۲۶ «	۳۲۰ «
۱۹۲۰	آنورس	۲۵ «	۵۶۴ «
۱۹۲۴	پاریس	۳۶ «	۶۰۳ «
۱۹۲۸	آمستردام	۴۰ «	۷۱۶ «
۱۹۳۲	لوس‌آنجلس	۳۴	۴۱۵ «
۱۹۳۶	برلین	۴۳	۷۷۳ «
۱۹۴۸	لندن	۵۰	۷۴۰ «
۱۹۵۲	هلیسینکی	۵۲	۱۰۵۲ «
۱۹۵۶	ملبورن	۵۴	دردست نیست

نفرات اول المپیادها (مردان)

۱۰۰ متر

۱۸۹۶	بورکه	آمریکا	۱۲ ثانیه	۶ نفر
۱۹۰۰	ژاروبس	«	۱۰٫۴ «	۱۰ «
۱۹۰۴	هاهن	«	۱۱ «	۱۵ «
۱۹۰۸	والکر	افریقای‌جنوبی	۱۰٫۸ «	۵۷ «
۱۹۱۲	کرك	آمریکا	۱۰٫۸ «	۷۹ «
۱۹۲۰	بادوك	«	۱۰٫۸ «	۵۹ «
۱۹۲۴	آبراهامی	انگلیس	۱۰٫۶ «	۸۲ «
۱۹۲۸	ویلیامس	کانادا	۱۰٫۸ «	۸۱ «
۱۹۳۲	تولان	آمریکا	۱۰٫۳ «	۳۲ «
۱۹۳۶	اونس	«	۱۰٫۳ «	۶۳ «
۱۹۴۸	دیلارد	«	۱۰٫۳ «	۶۶ «
۱۹۵۲	رمیگینو	«	۱۰٫۴ «	۷۰ «
۱۹۵۶	مورو	«	۱۰٫۵ «	۷۳ «

۲۰۰ متر

۱۸۹۶	انجام‌نگردید			
۱۹۰۰	توکسبوری	«	۲۲٫۱ «	—
۱۹۰۴	هاهن	«	۲۱٫۳ «	۷ «
۱۹۰۸	کر	کانادا	۲۲٫۶ «	۴۳ «
۱۹۱۲	کرك	آمریکا	۲۱٫۷ «	۶۴ «
۱۹۲۰	ودربنك	«	۲۲ «	۳۵ «
۱۹۲۴	شولز	«	۲۱٫۶ «	۶۲ «
۱۹۲۸	ویلیامس	کانادا	۲۱٫۸ «	۶۲ «
۱۹۳۲	تولان	آمریکا	۲۱٫۲ «	۲۵ «
۱۹۳۶	اونس	«	۲۰٫۷ «	۴۴ «
۱۹۴۸	یاتون	«	۲۱٫۱ «	۵۰ «
۱۹۵۲	ستانفیلد	«	۲۰٫۷ «	۷۱ «
۱۹۵۶	مورو	«	۲۰٫۶ «	۸۱ «

۴۰۰ متر

۱۸۹۶	بورکه	امریکا	۵۴٫۲ ثانیه	۱۶ نفر
۱۹۰۰	لونگ	«	۴۹٫۲ «	— «
۱۹۰۴	هیلمان	«	۴۹٫۲ «	۱۱ «
۱۹۰۸	هالسول	انگلیس	۵۰ «	۳۶ «
۱۹۱۲	ردیات	امریکا	۴۸٫۲ «	۴۷ «
۱۹۲۰	رود	افریقای‌جنوبی	۴۹٫۶ «	۲۰ «
۱۹۲۴	لیدل	انگلیس	۴۷٫۶ «	۶۰ «
۱۹۲۸	باربوتی	امریکا	۴۷٫۸ «	۵۱ «
۱۹۳۲	کار	«	۴۶٫۲ «	۲۷ «
۱۹۳۶	ویلیاس	«	۴۶٫۵ «	۴۲ «
۱۹۴۸	وبنت	ژامائیك	۴۶٫۲ «	۵۳ «
۱۹۵۲	رودن	«	۴۵٫۹ «	۶۶ «
۱۹۵۶	جنکینس	امریکا	۴۶٫۷ «	۵۵ «

۸۰۰ متر

۱۸۹۶	فلاك	انگلیس	۲٫۱۱ دقیقه	۱۴ نفر
۱۹۰۰	تیسو	«	۲٫۰۱٫۲ «	— «
۱۹۰۴	لایکبودی	امریکا	۱٫۵۶ «	۱۴ «
۱۹۰۸	شپرد	«	۱٫۵۲٫۸ «	۳۹ «
۱۹۱۲	مردیت	«	۱٫۵۱٫۹ «	۴۸ «
۱۹۲۰	هیل	انگلیس	۱٫۵۳٫۴ «	۳۹ «
۱۹۲۴	لو	«	۱٫۵۲٫۴ «	۴۱ «
۱۹۲۸	«	«	۱٫۵۱٫۸ «	۵۴ «
۱۹۳۲	هامپسون	«	۱٫۴۹٫۸ «	۱۸ «
۱۹۳۶	ودروف	امریکا	۱٫۵۲٫۹ «	۴۳ «
۱۹۴۸	وبتفیلد	«	۱٫۴۹٫۲ «	۴۱ «
۱۹۵۲	«	«	۱٫۴۹٫۲ «	۵۰ «
۱۹۵۶	کورتنی	«	۱٫۴۷٫۷ «	۴۷ «

۱۵۰۰ متر

۱۸۹۶	فلاك	انگلیس	۴٫۳۳٫۱ دقیقه	۸ نفر
۱۹۰۰	نت	«	۴٫۰۶ «	— «
۱۹۰۴	لایکبودی	امریکا	۴٫۰۵٫۴ «	۹ «
۱۹۰۸	شپرد	«	۴٫۰۳٫۴ «	۴۳ «
۱۹۱۲	جاکسن	انگلیس	۳٫۵۶٫۸ «	۴۶ «
۱۹۲۰	هیل	«	۴٫۰۱٫۸ «	۲۶ «
۱۹۲۴	نورمی	فنلاند	۳٫۵۳٫۶ «	۴۰ «
۱۹۲۸	لاروا	«	۳٫۵۳٫۲ «	۵۴ «
۱۹۳۲	نکالی	ایتالیا	۳٫۵۱٫۲ «	۲۷ «
۱۹۳۶	لاوك	ولاندجدید	۳٫۴۷٫۸ «	۴۴ «
۱۹۴۸	اریکسن	سوئد	۳٫۴۹٫۸ «	۳۷ «
۱۹۵۲	بارتل	لوکزامبورك	۳٫۴۵٫۲ «	۵۲ «
۱۹۵۶	دلانی	ایرلند	۳٫۴۱٫۲ «	۴۵ «

توضیح ارقام دست‌چپ تعداد ورزشکاران شرکت کننده رانشان میدهد•

پاسخ کمیته بین‌المللی المپیك

هیئت‌مدیره کمیته ملی‌المپیك‌ایران روز دوشنبه درحضور والاحضرت شاهپورغلامرضا ریاست کمیته‌ملی المپیك‌ایران تشکیل جلسه‌دادو‌بموضوع«آفیش» هیئت‌اجرائیه مسابقات‌وزنه برداری‌قهرمانی‌جهان۱۹۵۷تهران که برخلاف که بر اصول و مقررات آماتوریزم بیك شرکت تجارتی فروخته شده بودرسیدگی کرد.

طوریکه خوانندگان گرامی‌ما‌اطلاع‌دارند درجلسه‌قبل‌قرار‌براین‌شده بود که‌مسئله «آفیش»از کمیته‌بین‌المللی‌المپیك واز فدراسیون وزنه‌برداری جهان‌پرسیده‌شود.

رئیس فدراسیون‌جهانی آقای‌پنبرك‌پاسخ‌داده‌بودفروختن‌آفیش‌مسابقات بشرکتهای تجارتی‌بلامانع‌است ولی‌پاسخ کمیته‌بین‌المللی‌المپیك که عالیترین مقام ورزشی‌درجهان‌میباشدوصلاحیت‌رسیدگی به‌امور آماتوریزم‌رادارد‌حاکی‌از این‌بود که آفیشهای‌رسمی مسابقات‌را بهیچوجه نمیتوان بموسسات تجارتی فروخت.

هیئت‌مدیره کمیته بین‌المللی‌المپیك‌پس‌ازرسیدگی‌بدوپاسخ مرجع بین‌المللی باین‌نتیجه‌رسیده‌است که ازامر کمیته‌بین‌المللی‌المپیك‌واجب‌الاجراست‌وآفیش مسابقات‌جهانی نباید‌بخش‌شود.درضمن‌طبق تصمیم‌هیئت‌مدیره کمیته‌بین‌المللی‌المپیك نامه‌آقای پنبرك به‌دبیرخانه کمیته بین‌المللی‌المپیك ارسال‌ودر کنگره‌صوفیه جزودستورقرار گیرد.

نتیجه‌دوره مقدماتی مسابقات شطرنج

دوره‌مقدماتی‌مسابقات‌قهرمانی‌شطرنج کشور که‌باشرکت۳۶نفراز‌بهترین‌بازیکنان تهران‌وشهرستانهای‌آبادان،اهواز،اردبیل، اصفهان،قزوین،سبزوار، کرمانشاه، گنبدقابوس،مشهددرتاریخ دهم‌تیرماه‌درمحل‌فدراسیون‌شطرنج کشور(امجدیه) آغازشده‌بودروزشنبه‌بیست‌ودوم‌تیرماه‌خاتمه‌یافت‌ونتیجه‌هردسته بشرح‌زیراعلام شده‌است.

دردسته‌اول، نفراول‌صفوت ازتهران‌با۵ر۷امتیاز ازجمع۸ امتیاز ممکن دوم‌مشیان‌ازتهران‌با۷امتیاز وسوم‌وچهارم‌سعیدی‌وفرهت‌ازتهران متفقاهر کدام با۵امتیازپنجم‌جوادی‌ازقزوین‌با۵ر۴امتیازششم‌آقائی‌پوراءازتهران- آبادان ۳ امتیاز هفتم‌فرهوشی‌ازتهران۲امتیازهشتم‌ونهم ملك‌قام‌ازگنبدکابوس‌وچوبینه باهم‌هریك یك امتیاز

دردسته‌دوم نفراول‌ودوم‌اکباتانی‌ومنتخب‌ازتهران‌متفقاهر کدام‌با۵ر۵امتیازازجمع ۷امتیازممکن‌سوم‌وچهارم آزادیان‌وزعفرانیان‌ازتهران‌تواماهر یك۵امتیازتیم‌آذری از آبادان‌با۳امتیازششم‌اشتری‌ازتهران‌با۲ امتیاز هفتم‌وهشتم معزی ازاهوازو زمردیان‌ازتهران‌هریك‌یك‌امتیاز

دردسته سوم‌نفراول آخوندزاده‌ازتهران با۵ر۵امتیازازجمع۷امتیاز ممکن دوم‌کاراپتیان‌ازتهران‌با ۵ امتیازنفر سوم‌وچهارم باهم‌سرگرد‌پاکدامن‌وبرازنده ازتهران‌هر کدام‌با۵ر۴امتیازپنجم‌ابراهیمی‌ازتهران‌با۳امتیازششم جناب‌پور از اصفهان‌با۵ر۲امتیازهفتم فرخ‌سیراز کرمانشاه‌با۲امتیازهشتم‌حنائی‌از سبزوار با ۱۱امتیاز.

دردسته‌چهارم نفراول‌ودوم‌نظربان‌وعصاراز تهران‌متفقاهر کدام با۵امتیازاز جمع‌هفت‌امتیازممکن‌سوم‌وچهارم‌مهرنیانی‌از کرمانشاه‌مشهوداز تهران باهم‌هریك با۵ر۴امتیازپنجم‌قرائی‌ازمشهد‌با۳امتیاز

انتصابات‌ورزشی

بنابپیشنهادفدراسیون‌چوگان‌وسوارکاری کشوروتصویب‌انجمن‌تربیت‌بدنی‌ایران سرکارسرهنگ‌اسفندیاری‌بسمت‌خزانه‌دار وسرکارسرهنگ‌دوم‌جهانبانی‌بسمت‌دبیر فدراسیون‌چوگان‌وسوارکاری‌منصوب‌شدند

مجله‌هفتگی باشگاه تاج‌انتشارمی‌یابد

طوریکه‌از باشگاه‌تاج‌اطلاع‌می‌دهند‌بزودی‌مجله‌هفتگی‌تاج که چندسال قبل‌نیزانتشارمی‌یافت‌منتشرخواهدشد

نتیجه‌مسابقات‌والیبال‌و بسکتبال‌قهرمانی کشور

مدت‌چهار روز است که مسابقات قهرمانی والیبال وبسکتبال کشور در شهرستان‌تبریزشروع‌شده‌است.

تاکنون‌نتایج زیر درسکتبال بدست‌آمده‌است

خرمشهر باآبادان برنده‌خرمشهر، تهران‌باشیراز برنده‌تهران ،اصفهان باهمدان برنده‌اصفهان، تبریزبااهواز برنده‌تبریز، بندرپهلوی بارضائیه برنده بندر پهلوی ، اردبیل باکرمانشاه برنده اردبیل ، گرگان باشاپور برنده گرگان

مسابقه‌وزنه برداری باشگاه‌جمشید

ساعت‌هفت‌بعدازظهر روزجمعه گذشته‌مسابقه‌وزنه‌برداری‌باشگاه‌جمشید درسه‌وزن‌بداوری آقایان‌ظلی، منزوی‌داوران‌رسمی‌فدراسیون‌وزنه‌برداری کشور انجام گردیدونتیجه‌زیر بدست آمد:

وزن‌اول آقایان سام، کریمی ،مهاجر

وزن‌دوم آقایان حسن‌زاده،صادقی،شهریاری

وزن‌سوم آقایان پرفك،دیده ،ارمنده

بترتیب‌اول‌ودوم‌وسوم‌شدند.

ازباشگاه‌جمشید بنفرات‌اول گلدان نقره،دوم‌پرچم ایران وسوم‌مدال افتخارداده‌شد.

موفقیت پیشاهنگان‌شهرستان کرج

دراردوی پیشاهنگان که‌اخیراازطرف تربیت‌بدنی درمنظر به تشکیل شده‌بود پیشاهنگان کرج موفقیت شایانی‌بدست آوردند وپرچم‌افتخار نصب پیشاهنگان‌این شهرستان گردید. سازمان‌ملی پیشاهنگی ایران ازفعالیت آقای نقیب‌زاده رئیس اداره فرهنگ ونایب‌رئیس پیشاهنگی کرج قدردانی بعمل آورده است•

بطوری که خبرنگارما از کرج گزارش میدهدازطرف آقای‌قائم‌مقامی مدیرفنی پیشاهنگی کرج فعالیت‌بی‌سابقه‌ای درامرپیشاهنگی مشروح شده است•

تشکیل اردوی کمك‌راهنمایان کوهنوردی

اردوی کمك راهنمایان کوهنوردی‌فدراسیون کوهنوردی کشوراز‌تاریخ ۱۶ تیرماه‌توسط سرهنگ‌خاکبیزرئیس‌فدراسیون بنام اعلیحضرت همایون شاهنشاهی‌افتتاح‌شد.

این‌اردو که‌مدت آن۱۵روزمی‌باشد در بالای‌دهکده فشم درکنار رودخانه برپاشده‌و کمك‌راهنمایانی که در این اردو شرکت نموده‌اند عبارتند از آقایان

مهندس‌نوروزی‌معاون‌فدراسیون-فرخ‌رحمدل- کیفام‌میناسیان- غدیری محیطوجمعا ازسیزده‌باشگاه‌وچهارده‌شهرستان۲۵نفر دراین‌اردو شرکت‌دارند

شرکت گیتی نورد

علاوه برسرویس‌منظم تهران-اصفهان، شیراز - یزد، کرمان، مشهد، کاظمین، وهمچنین اصفهان، آبادان که سالهای متمادی است دائر میباشد اخیراً سرویس منظمی بین تهران **کاشان** همه‌روزه دائرنموده مسافرین محترم در تهران بخیابان بوذرجمهری شرکت گیتی نورد ودر شهرستانهای نامبرده بنمایندگی‌شرکت مراجعه فرمایند.

آ-۱۳۱۰۲ (۱)

آقایان مقاطعه کاران وشرکتهای ساختمانی توجه فرمائید

تعداد محدودی کامیون ۵ر۲-۵ر۴-۵ر۷

دیزل کمپرسی

بورك‌واردوولو

یك‌طرفه وسه طرفه رسید وبا شرایط سهل

دراختیارشما میباشد

نماینده انحصاری شرکت‌سهامی اردکانی کار خیابان‌سعدی‌ساختمان

اردکانی تلفن ۳۵۰۰۹ - ۳۶۹۴۹

آ-۱۲۹۰۰

نماینده انحصاری- شرکت‌سهامی فیروزخیابان سعدی

مراکزفروش. فروشگاه‌فرزین لاله‌زار وسایرمغازه‌های‌معتبر

آ-۱۲۹۰۲

ماشینهای جوجه کشی

ایران طیور

تهران خیابان شاهرضا — دبیرستان ... الی ... کوچه ...

میدان ... تلفن ۴۵۸۲۶ - تلگرافی ... کاظمی

آ-۱۳۷۰۴

ایران پیما

قابل‌توجه مسافرین محترم نور

همه روزه سرویس‌مستقیم تهران - ایلکا باانوکارهای آخرین سیستم شرکت ایران پیما.

نشانی خیابان امیرکبیرتلفن ۵۱۷۶۰

آ-۱۳۰۹۴ -۱-

اتو یزد

همه روزه صبح وعصر

ماکروس‌های۵۷آلمانی، مرسدس، نتز بیابانی، اتوکار های درجه یك چشم براه شما است •ذرجمهری - چوروزان تلفن ۲۳۷۱۳ و ۲۰۳۶۳

آ-۱۳۰۸۸

ترانسپورت نو

بامرسدسهای مدل ۵۶ درتمام ساعات روز بقم وبالعکس باتوکارهای مبله صبح وعصر به کاشان وبالعکس مسافرت نمایند بوذرجمهری تلفنهای ۲۴۲۴۵ - ۲۳۰۴۷

مصر

هواپیماها و تانکهای ساخت شوروی از برابر عبدالناصر رژه رفتند

روابط مصر و دول غربی پس از کشف توطئه قتل عبدالناصر رو به تیرگی رفته است

قاهره ـ بمناسبت پنجمین سال انقلاب نظامی مصر که براثر آن ملك فاروق از سلطنت مصر خلع گردید رژه نظامی بزرگی از مقابل سرهنگ جمال عبدالناصر رئیس جمهوری مصر صورت گرفت. بیشتر تانك و هواپیماهای جت که در این رژه شرکت کردند ساخت روسیه بودند، هواپیمای جت از نوع ایلوشین در هوا و تانکهای سنگین «استالین» در خیابان های قاهره که اسفالت آن براثر گرما نرم شده بود راه افتادند و چندین هزار نفر از افراد نیروهای نظامی مصر نیز در این رژه شرکت جستند. بطوریکه ناظرین نظامی غربی در قاهره اظهار کرده اند در مراسم سال گذشته تانکها و هواپیماهای ساخت انگلیس و فرانسه نیز شرکت داشتند ولی در رژه امسال فقط تانکها و هواپیماهای شوروی ملاحظه می شد.

جمال عبدالناصر از روی سکوی مخصوص از قوای موتوریزه و واحدهای نیروی نظامی رژه گرفت و عده زیادی از نمایندگان سیاسی خارجی و همچنین ژنرال برتر کانادائی فرمانده نیروی ملل متحد در فلسطین و اعضای ستاد فرماندهی او نیز در این مراسم حضور داشتند.

تیرگی روابط

رژه امسال نیروهای نظامی مصر چند روز بعد از اعلام کشف توطئه برای قتل جمال عبدالناصر رهبری صلاح الدین وزیر کشور سابق مصر صورت گرفت و این امر نشان میدهد که مخالفین عبدالناصر در نظر داشته اند قبل از برگزاری جشن پنجمین سال انقلاب نظامی رئیس جمهوری مصر و یاران او را از بین ببرند.

این توطئه سبب تیرگی مجدد در روابط مصر و دول غربی گردید و موشرکت ندادن تانکها و هواپیماهای ساخت کشورهای غربی یکی از عکس العمل های دولت مصر در برابر توطئه ای است که از طرف مخالفین عبدالناصر طرح شده بود.

استفاده از سلاحهای ساخت شوروی در مصر نشان میدهد که این دولت مقادیر زیادی اسلحه و مهمات از شوروی خریداری کرده و با این دولت مناسبات نزدیك برقرار نموده است. (اسوشیتدپرس)

تهنیت

مسکو ـ روزنامه های شوروی بمناسبت جشن انقلاب مصر و افتتاح پارلمان این کشور عموماً مطالب تهنیت آمیزی نوشته اند.

رادیو مسکو نیز شب گذشته شرح مفصلی در اطراف وقایع سال گذشته مصر و حمله انگلیس و فرانسه باین کشور پخش کرده و خاطر نشان ساخت که هر فرد وطنپرست مصری از اهمیت نقش شوروی در پشتیبانی از مصر در مورد تجاوز مذکور بخوبی آگاه میباشد.

رادیو مسکو در پایان گفت ملت شوروی بخوبی از مبارزه دلیرانه و فداکاری مردم مصر در راه برانداختن نفوذ امپریالیستها آگاه بوده و موفقیت آنها را در خدمت بصلح جهانی خواستار است.

(اسوشیتدپرس)

خاورمیانه

اردن از شرکت در کنفرانس بازرگانی اعراب امتناع کرد
سانسور اخبار پس از ۹ ماه در سوریه ملغی شد

دمشق ـ خبرنگاران خارجی مقیم سوریه برای نخستین بار پس از بحران کانال سوئز روز گذشته اخبار خود را بدون سانسور توانستند بخارج مخابره کنند.

لغو سانسور اخبار پس از لغو حکومت نظامی خودسخود در کشور سوریه عملی گردیده است.

(اسوشیتدپرس)

امتناع اردن

عمان ـ روز گذشته دولت اردن رسما اعلام داشت که از قبول دعوت اتحادیه عرب مبنی بر شرکت در کنفرانس بازرگانی کشورهای عربی که روز ۸ اوت در قاهره تشکیل خواهد شد خودداری نموده است. همچنین مخالفت خود را با شرکت در کنفرانس ورزشی کشورهای عربی که قرار است در سپتامبر آینده در دمشق تشکیل شود اعلام داشت (آسوشیتدپرس)

اخوان المسلمین

دمشق ـ جمعیت اخوان المسلمین سوریه امروز اعلامیه ای باین مضمون در شهر دمشق انتشار داد:

۱ـ جمعیت اخوان المسلمین که در حقیقت بانی سیاست بیطرفی سنیت میباشد معتقد است که دولت اردن هاشمی با قبول کمك امریکا تعهدات خود را نسبت بسوریه و مصر نقض کرده است.

۲ـ جمعیت اخوان المسلمین جداً از دولت های سوریه، مصر دعوت می کند که برای جلوگیری از همکاری اردن و امریکا سهم کمك مالی خود را بدولت اردن بپردازند.

۳ـ جمعیت اخوان المسلمین با اینکه زمامداران مصر را در فاجعه «لیمان تورا» که منجر بقتل ۴۳ تن از افراد این جمعیت گردید مقصر میداند معذلك از سیاست دولت مصر در مبارزه با امپریالیستها پشتیبانی میکند.

۴ـ جمعیت اخوان المسلمین ادعای امریکا را در مورد خلیج عقبه رد کرد و از دولت های مصر و عربستان سعودی دعوت میکند که اقدامات نظامی لازم برای جلوگیری از کشتیرانی اسرائیل در این راه آبی بعمل آورد (خبرگزاری فرانسه)

ملك سعود

آدیس آبابا ـ اعلیحضرت ملك سعود پادشاه عربستان سعودی که مشغول مسافرت در کشورهای افریقائی میباشد از ارتیره بحبشه رفت.

در فرودگاه آدیس آبابا امپراتور حبشه از مشارالیه استقبال بعمل آورد و احترامات نظامی صورت گرفت و ملك سعود سپس از مقابل گارد احترام عبور کرد. پادشاه عربستان سعودی با مقامات حبشه درباره مسائل مربوط بافریقا مذاکره بعمل آورد (اسوشیتدپرس)

مجله زندگی حزبی چاپ مسکو مینویسد:
افراد جاهل میخواهند بمبارزه با گروه ضدحزبی جنبه شخصی بدهند
تئوری مارکسیسم لنینیسم میگوید تا زمانی که امپریالیسم وجود دارد جنك نیز وجود خواهد داشت، اما از آنزمان تاکنون وضع تغییرات زیادی کرده است

مسکو ـ برای نخستین بار یکی از نشریات رسمی شوروی (مجله زندگی حزبی) به بحث در اطراف چگونگی اخراج باند مولوتف از کمیته مرکزی حزب کمونیست شوروی پرداخته است.

مجله مذکور در شماره دیروز خود مینویسد که مولوتف، مالنکف و کاگانویچ پس از طرح اتهام در کمیته مرکزی دوبار درباره دفاع از خود صحبت کرده اند.

این مجله اضافه میکند که حتی یك نفر از اعضای کمیته مرکزی از ماندشدن حزبی مذکور طرفداری نکرده اند. بحث و انتقاد در یك محیط کاملا دمکراتیك بعمل آمده و ۲۱۵ نفر اعضای حاضر کمیته مرکزی همگی تمایل باظهار نظر کردند ولی بیش از ۶۰ نفر آن ها موفق بایراد سخنرانی نگردیدند و بقیه نظریات خود را کتبا نوشته و به هیئت رئیسه تقدیم داشتند.

هم در نوشتجات و هم در سخنرانی ها حتی یك کلمه هم بنفع باند ضد حزبی مذکور بکار نرفته بود.

تشخیص نادرست

مجله مذکور اضافه میکند که دشمنان و همچنین عناصر جاهل و بی فرهنگ میخواهند مبارزه ای را که با این گروه در داخل حزب صورت گرفت، جنبه شخصی داده و اینطور وانمود کنند که این مبارزه بخاطر بدست آوردن پست، قدرت، مقام و منافع خصوصی صورت گرفته است.

اما بخوبی مطلعیم که حتی به لنین نیز تهمت میزدند که میخواهد تمام قدرتها را در دست خود متمرکز کند.

سپس مجله مذکور مینویسد که ما بخوبی از تئوری مارکسیسم لنینیسم آگاهیم که میگوید:

تا زمانیکه امپریالیسم وجود دارد جنگ نیز وجود خواهد داشت. اما از آنزمان تاکنون وضع تغییرات زیادی کرده است.

مجله مذکور پس از تکرار اتهامات باند مولوتف، خروشف، بولگانین می نویسد که اکنون تمام دستگاههای سیاسی و تشکیلاتی حزبی تصفیه شده است. (رویتر)

نیروی هوائی پاکستان متکی بخود میباشد

کراچی ـ مقام فرماندهی کل نیروی هوائی پاکستان دیروز به مارشال هوائی اصغرخان پاکستانی تفویض گردید و بدین ترتیب اکنون تمام نیروهای مسلح پاکستان منجمله نیروی دریائی و نیروی زمینی و نیروی هوائی تحت فرماندهی خودپاکستانیها قرار دارد.

همین مناسبت دیروز یك نمایش هوائی بوسیله نیروی هوائی پاکستان انجام شد که در آن هواپیمای سریع السیر و بمب افکن شرکت کردند.

مارشال هوائی ملك دونالد فرمانده سابق نیروی هوائی پاکستان طی نطقی در مراسم مزبور از کلیه افراد نیروی هوائی تودیع نمود و گفت تقریبا تمام بمب افکنهای نیروی هوائی پاکستان اکنون مجهز بآخرین سلاحها و وسائل بود و همه جزو هواپیماهای سریع السیر محسوب میشوند. وی گفت که قرار است چند گروه دیگر از این نوع هواپیماها تشکیل گردد. وی افزود که نیروی هوائی پاکستان در ظرف دهسال گذشته توسعه زیادی یافته بحدیکه اکنون یك نیروی هوائی لایق و متکی بخود بوده و دارای تجهیزات و وسائل آخرین سیستم میباشد.

توقف عملیات شرکت نفت شل در اسرائیل

لندن ـ وزارت امور خارجه بریتانیا اعلام داشت که دولت اسرائیل چند روز پیش اقداماتی در مورد تصمیم کمپانی نفت شل راجع بمتوقف شدن فعالیتهای کمپانی مذکور در اسرائیل بعمل آورده و در این باره با دولت انگلیس مذاکراتی بعمل آورده است.

وزارت امور خارجه بریتانیا در پاسخ اعتراض اسرائیل اظهار داشته که متوقف شدن عملیات مزبور در اسرائیل هیچگونه جنبه سیاسی نداشته بلکه خود شرکت از نظر بازرگانی صلاح دیده است که فعالیت خود را در اسرائیل موقوف کند.

(خبرگزاری فرانسه)

عمان

بقیه از صفحه سوم

مداخله نیروی هوائی

لندن ـ سلوین لوید وزیر امور خارجه بریتانیا ضمن تشریح اوضاع عمان و مسقط در مجلس عوام بریتانیا اظهار داشت که نیروی هوائی سلطنتی علیه بعضی استحکامات و دژهای کوچك شورشیان مداخله کردند.

وزیر امور خارجه بریتانیا اضافه کرد تدارکات نظامی همچنان ادامه دارد.

سه توپدار انگلیسی

لندن ـ وزارت دریاداری انگلیس اعلام کرد که توپدار «لوچ لوندن» سواحل مسقط را عزام کرده و در آبهای این ناحیه لنگر انداخته است. این سومین توپداری است که بآبهای مسقط اعزام شده است.

یك سخنگوی وزارت دریاداری بریتانیا گفت این توپدارها تنها ناوهای جنگی انگلیس در سواحل مسقط و عمان میباشند (خبرگزاری فرانسه)

توپیخ رئیس مجلس

لندن ـ در نتیجه خودداری رئیس مجلس عوام انگلستان از قرار دادن فوری مسئله عمان در دستور مذاکرات پارلمان دو تن از نمایندگان حزب کارگر قطعنامه ای در مورد توپیخ رئیس مجلس عوام به پارلمان تسلیم کردند. از آغاز قرن اخیر فقط دو بار رئیس مجلس عوام در سالهای ۱۹۰۲ و ۱۹۲۵ مورد توپیخ قرار گرفته است (خبرگزاری فرانسه)

تکذیب میانجیگری

لندن ـ سخنگوی وزارت امور خارجه بریتانیا شایعه میانجیگری آمریکا را بین امام عمان و سلطان مسقط تکذیب کرد.

سخنگوی وزارت امور خارجه انگلستان از پاسخ به این سئوال که سلاحهای مدرنی که در دست قبائل شورشی دیده میشود از چه ناحیه ای به عمان فرستاده شده است خودداری کرد و همینقدر گفت که این سلاحها ممکن است از خارج باین منطقه فرستاده شده باشد

در وزارت امور خارجه انگلستان گفته میشود که یکی از کارمندان اداره اطلاعات و مطبوعات بریتانیا به بحرین عزیمت کرده است تا وسائل کار خبرنگاران خارجی را تسهیل کند.

کمیسر انگلستان در بحرین نیز که اخیرا به لندن آمده بود دیشب سوی بحرین حرکت کرد (خبرگزاری فرانسه)

متن کامل نطق دالس

بقیه از صفحه سوم

بزرگ کشورها را گرفت اقلا میتوان دست زدن بچنین اقدامی را برای آنها مشکل ساخت. با این ترتیب میتوان از خطر جنگ کاست زیرا نیروهای متجاوز همیشه در پی آن هستند که از طریق حملات ناگهانی دیگران را غافلگیر نمایند.

ما عقیده داریم که ممکن است از پخش تسلیحات اتمی در سراسر جهان جلوگیری کرد.

جبهه های مبارزه

آمریکا در جبهه های مختلفی برای صلح مبارزه میکند. امریکا بعنوان یك عضو سازمان ملل متحد از هدف این سازمان دائر بر اینکه کلیه مسائل بین المللی را میتوان از طرق صلح آمیز حل و فصل کرد پشتیبانی میکند.

بنابراین ما از طرق صلح آمیز در جستجوی آنیم که بتجزیه غیرعادلانه آلمان خاتمه داده شود و مردم آنکشور هائی که اکنون در تحت انقیاد شوروی هستند استقلال خود را باز یابند.

ما مایلیم که یك سیستم امنیت دسته جمعی بوجود آید که کشورهای ضعیف تر و کوچکتر یکی پس از دیگری مورد تهاجم واقع نشوند و روزی فرا رسد که کشورهای متحده آمریکا خود را تنها و در محاصره نیروهای عظیم دشمن ببینند.

ما از استقلال سیاسی کشورها پشتیبانی میکنیم و مردم کشورهائی را که مایل بحصول آن هستند و نشان دهند که میتوانند مسئولیت هائی که این استقلال بدوش آنها میگذارد بعهده گیرند تشویق مینمائیم.

ما به مردم کشورهائی که هنوز بقدر کافی رشد و ترقی نکرده اند کمك میکنیم تا بتوانند ریشه های فقر و بدبختی را از میان خود بر کنند و از مزایای آزادی استفاده نمایند.

در جبهه تسلیحات نیز برای صلح مبارزه مینمائیم.

سوابق امر

اما پیش از آنکه درباره کیفیت برنامه آمریکا صحبت کنم میخواهم در اطراف جریاناتی که در پیش بود و هست توضیحاتی بدهم.

مذاکرات خلع سلاح اکنون تحت نظارت سازمان ملل متحد در لندن ادامه دارد.

یك کمیته فرعی خلع سلاح وجود دارد که در آن نمایندگان کشورهای آمریکا انگلستان ـ فرانسه کانادا و روسیه شوروی شرکت دارند.

این کمیته فرعی از سال ۱۹۵۴ مشغول کار بوده است. تا چندی پیش جریاناتی که در این کمیته فرعی میگذشت کاملا صورت واقعیت بخود نمیگرفت و شوروی جلسات آنرا عنوان یك بلندگو برای تبلیغات خود مورد استفاده قرار میداد و برای آنکه خود را طرفدار صلح معرفی کند پیشنهادهای پرسر و صدا میکرد ولی همه بیهوده بود

اخیرا در محیط کمیته فرعی تغییراتی بوقوع پیوست.

ما امیدواریم که رهبران شوروی آینده تولید تسلیحات اتمی و پخش آنرا در سراسر دنیا با دقت تمام مورد نظر قرار دهند

بدون شك برای شوروی بهامشکل است که در مقابل تقاضای روز افزون مردم برای داشتن یك زندگی بهتر تغییراتی در برنامه تولید تسلیحات خود بوجود آورند.

اما علت هرچه میخواهد باشد فعلا هیئت نمایندگی روسیه شوروی در گفتار خود از لاف و گزاف کاسته و بحقیقت نزدیکتر شده است.

هیئت نمایندگی آمریکا که بریاست استاسن اداره میشود از مشاورین سیاسی نظامی و فنی تشکیل شده است

وظیفه این هیئت آن نیست که خط مشی سیاسی آمریکا را تعیین نماید بلکه وظیفه آن بیان سیاست آمریکا بر طبق دستورهائی است که از طرف وزارت خارجه آمریکا بآن داده شده است.

تصمیمات کلی توسط رئیس جمهور آمریکا پس از کسب نظر نمایندگان شورای ملی امنیت اتخاذ میشود.

از آنجائیکه ممکنست مذاکرات منجر بعقد قرارداد شود لذا کمیته فرعی خلع سلاح مجلس سنا که ریاست آن بعهده سناتور همفری است همیشه در جریان گذاشته می شود. از طرف دیگر ما با سازمان پیمان دفاعی آتلانتیك شمالی همکاری نزدیك داریم. اروپا منطقه ای است که در آن نیروهای بزرگ در مجاورت و در مقابل یکدیگر قرار دارند. اروپا منطقه ای است که در آن مسائل حل نشده و خطر پاك سیاسی مانند تجزیه آلمان و اختناق آزادی سیاسی مانند جریانات اخیر مجارستان وجود دارد.

ما تصمیم داریم کاری که امنیت اروپای باختری را بخطر انداز انجام ندهیم و بنام خلع سلاح از تجزیه آلمان و اختناق آزادی و استقلال ملی کشور طرفداری ننمائیم.

بنابراین ما اقدامات خود را با نظر متفقین اروپائی خود که در مذاکرات لندن نمایندگی ندارند هم آهنگ می سازیم.

علت کندی مذاکرات

بطوریکه ملاحظه میکنید وظائف ما مشکل و پیچیده است. شوروی بهانه هائی دارند که ما در اقدامات خود طی هستیم البته ما نمیتوانیم بسرعت آنها پیش رویم آنها مراحل پارلمانی ندارند و دول دست نشانده آنها مورد مشورت قرار نمیگیرند

عملیات هیئتی که از ملل دمکرات تشکیل شده باشد اغلب طولی است. ولی همانطوریکه در آوریل گذشته گفتم پیشرفت قابل اعتماد تنها قدم بقدم و آنهم قدمی که با حساب و احتیاط برداشته شود حاصل میگردد.

کشورهای آزاد اکنون با مسائلی روبرو هستند که با حیات آنها سروکار دارد. پس همانطور که برداشتن قدم مهم است برداشتن آن با احتیاط نیز دارای اهمیت میباشد.

اکنون به برنامه کشورهای متحده آمریکا که با نظر سایر کشورهای آزاد جهان انطباق کامل دارد اشاره میکنم:

برنامه ما این آنچه که در حال حاضر عملی و غیرعملی بنظر میآید تفاوت زیادی قائل است مثلا:

اول ـ یکی از چیزهای غیرعملی متکی شدن بمواعید است. در منشور سازمان ملل متحد مواعید زیادی بچشم میخورد. ما میبینیم که کلیه اعضاء سازمان ملل متحد منجمله اتحاد جماهیر شوروی استفاده از نیروی نظامی را بجز در موارد دفاع فوری و یا دسته جمعی در مقابل حمله مسلحانه تقبیح کرده اند. اگر ما معتقد بودیم که میتوان با این مواعید اتکاء کرد هرگز سازمان های پرخرج دفاعی حاضر را نگاه نمیداشتیم. تجربه ثابت کرده است که مواعید شوروی نمیتواند قابل اعتماد باشد. ما هرگز موقعیت نظامی خود را تنها باتکاء وعده هائی که روی کاغذ داده شده است بخطر نمیاندازیم.

دوم ـ یکی دیگر از کارهای غیرعملی منع تولید تسلیحات اتمی است دانشمندان معتقدند که هیچگونه وسیله ای برای کشف و کنترل دقیق اسلحه های اتمی که تاکنون تولید شده است وجود ندارد.

بنابراین ما باید نقشه های خود را بر پایه این تصور تنظیم کنیم که کشوری که اکنون تسلیحات اتمی در اختیار دارد آنها را در جنگ بکار خواهد برد.

سوم ـ یکی دیگر از چیزهائی که عملی بودن آن غیرممکن بنظر میرسد پیدا کردن فورمولی است که بر طبق آن بتوان بطور دقیق قدرت نظامی شوروی را از یك طرف و قدرت نظامی کشورهای متحده امریکا و متفقین آن را از طرف دیگر اندازه گیری کرد.

کنفرانس واشنگتن که در سال ۱۹۲۱ تشکیل شد حدود نیروی دریائی پنج کشور بزرگ را تعیین نمود ولی این اقدام نسبتاً ساده نتایج ناگواری پیش آورد.

از سال ۱۹۲۶ تا ۱۹۳۳ کشورهای متفق جنگ جهانی اول با نهایت جدیت کوشیدند که فورمولی برای تجدید نیرو های زمینی نظامی پیدا کنند ولی کوشش آنها بنتیجه نرسید.

امکانات نظامی و تسلیحاتی بقدری پیچیده است که نمی توان برای آن فرمول قابل اطمینانی بوجود آورد،

گاهی از اوقات ما برای سهولت کار از تعداد افراد نیروهای نظامی صحبت میکنیم ولی اگر بگوئیم که کشورهای متحده آمریکا و روسیه شوروی با داشتن تعداد متساوی نفرات نظامی دارای قدرت نظامی متساوی خواهند بود بسیار اشتباه کرده ایم زیرا تعداد نفرات سرباز تحت سلاح کشورها هرگز نمیتواند ماخذ قدرت نسبی نظامی آنها باشد.

چه ممکن است نیروهای پلیس و شبه نظامی دیگری وجود داشته باشد که قدرت واقعی کشوری را در پشت پرده استتار پنهان نگاهدارد.

ممکن است نفرات تعلیم یافته احتیاط در کشوری وجود داشته باشد که هر آن به تعداد سربازان تحت سلاح آن بیافزاید.

این امکانات در اجتماعی مانند روسیه شوروی که تمام افراد کشور تحت کنترل مطلق قرار دارند کاملا موجود است.

موارد ممکن

ما میدانیم که فورمولی برای تعادل

بقیه در صفحه پانزدهم

چهارمین و آخرین پارتی

کولرهای وستینگهاوس

رسید و نصف آن هم فروش رفت

به آقایانی که وعده داده بودیم و انتظار ورود کولر را داشتند یادآوری میشود تا آخرین پارتی کولر وستینگهاوس تمام نشده

مراجعه فرمایند تا موجبی برای تاسف ما و گله آنها فراهم نشود

شرکت سهامی ایران تکنو ـ خیابان سعدی

تلفن ۳۹۵۶۳ و ۳۹۷۰۸ آ ـ ۱۳۰۴۰

آگهی تجدید مزایده ۴ باب مغازه های راهروی زیرزمینی

شهرداری تهران چهار باب مغازه های شماره ۱ و ۲ و ۷ و ۸ واقع در راهروی زیر زمینی میدان سپه واطبق شرایط مندرج در آگهی شماره ۱۱۷۵ر۱۲ ـ ۹۵۵ ـ ۲۲ر۲ر۳۶ باحداقل اجاره بهای هر یك باب مغازه بماهی سه هزار و ششصد و پنجاه و یك (۳۶۵۱) ریال باجاره واگذار مینماید و طالبین میتوانند با مشاهده وضع محل و جهت کسب اطلاعات بیشتر از شرایط مورد مزایده و مطالعه معین آگهی فوق الذکر باداره کل املاك شهرداری مراجعه نمایند لذا مدت قبول پیشنهادات تا ساعت ده و نیم صبح روز ۱۹ر۵ر۳۶ خواهد بود و در ساعت ۱۱ صبح همانروز باز و خوانده خواهد.

آ ـ ۱۳۱۷۶ — از طرف شهردار تهران

امشب — امشب

در سینما مترو پل

برای اولین مرتبه در ایران یکی از مشهورترین فیلم های قهرمانی و پرزدو خورد سینمائی ایتالیا که در رم توسط استودیو داریوش فیلم تحت نظر آلکس آقابابیان بزبان فارسی دوبله شده است

نقابدار سرخ

داستانی از عشق و انتقام و دسیسه و شکوه

باشتراك فرانك لاتیمور ـ ماریا فیوره و ستاره شهیر وسکسی ایتالیائی ایوان فورتو

که برای اولین بار در این فیلم به تماشاچیان ایرانی معرفی میشود

آ ـ ۱۳۱۲۷ — «کانون طوطی»

آگهی شهرداری تهران

بمنظور حفظ بهداشت و از طرفی ملاحظه صنف یخ فروش اعم از کارخانجات مصنوعی یا یخچالهای طبیعی با استحضار اهالی محترم ضرورتاً یادآوری میشود که یخ مصنوعی برای مصرف آب آشامیدنی و یخ طبیعی را فقط بمصرف یخچالهای داخلی منزل برای نگاهداری میوه جات، سبزی، گوشت و غیره کسبه ای که پیشه آب بندی و امثال آن دارند برسانند و تردیدی نیست که خود اهالی برای تامین سلامتی خودشان از مصرف یخ طبیعی در آب آشامیدنی اجتناب خواهند فرمود.

آ ـ ۱۳۱۷۸ — شهردار تهران

هر کس از هر طبقه و بهر سن و سال فیلم بزرگ ((دوکودك)) شاهکار سینمای انگلستان را دیده بی اختیار آنرا تحسین نموده است و با توجه باینکه فیلم ((دوکودك)) بهترین برنامه برای اطفال میباشد

در سینمای بزرگ سعدی (مجهز به دستگاه تهویه)

برنامه مخصوص اطفال روز جمعه ۴ تیرماه ساعت ۱۰ صبح علاوه بر فیلم عالی تمام رنگی و تماشائی ((دوکودك)) فیلم کمدی بسیار جالب ((تیراندازان مرزی)) باشتراك برادران اسکوژ نمایش داده خواهد شد. از همین امروز خانواده ها میتوانند بلیط ورودی صبح جمعه را برای خود و اطفالشان رزرو فرمایند

ASH. N.A. Co. — آ ـ ۱۳۱۸۲ — «کانون طوطی»

حوادث گوناگون

روز از نو. روزی از نو

طفل ٤ ماهه زلزله‌زده در آغوش پدر و مادر جدید خود جای گرفت

مردم پایتخت برای قبول سرپرستی این طفل دسته‌دسته بشیرخوارگاه مراجعه‌می کردند

اطلاعات جالبی از شیرخوارگاه و وضع شیرخوارگان

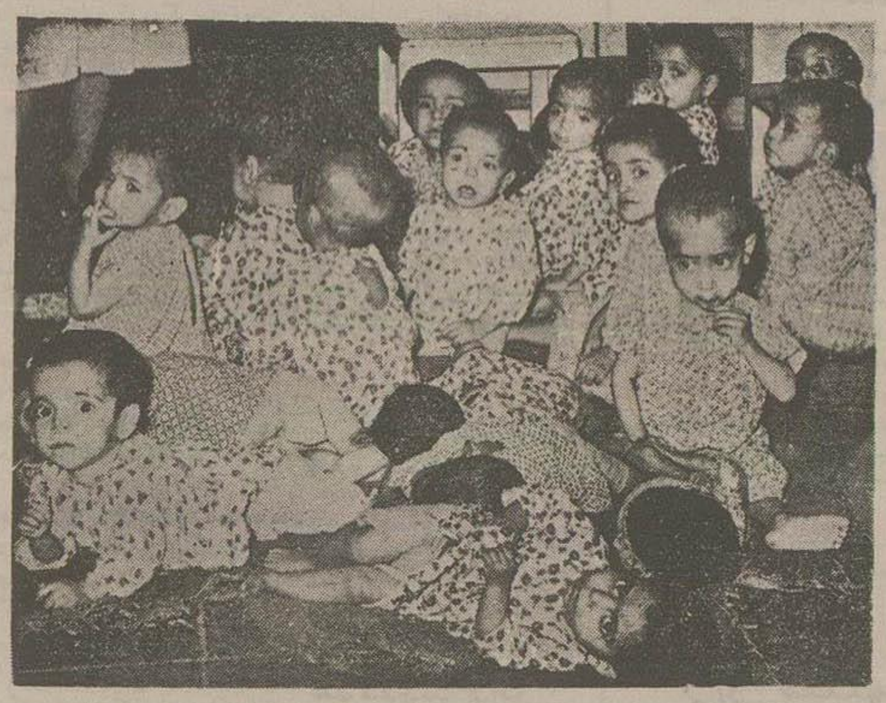

همکامیکه زینت چهارماهه راتحویل پدرجدیدش میدادند، گروه بچه‌ها سرمیکشیدند، کوئی میخواستند به‌بینند دست سرنوشت رفیق کوچکشان رانکجا میفرستد؟

چنان که خوانندگان محترم اطلاع دارند، زینت طفل شیرخوار چهارماهه‌ای که‌دراثر زلزله اخیر لاریجان پدرومادر خودرا ازدست داده‌بود بوسیله شیر وخورشید سرخ شیرخوارگاه تهران سپرده‌شد.

خبرنگارما که امروز نیز جهت اطلاع ازچگونگی وضع وحال زینت بشیرخوارگاه رفته‌بود گزارش میدهد:

آقای دکتر الفت رئیس شیرخوارگاه تهران درباره زینت اظهار داشت:

ازروزی که مردم بوسیله روزنامه اطلاعات ازسرگذشت زینت مطلع شده‌اند، دسته‌دسته بشیرخوارگاه تهران مراجعه‌وتقاضادارند که سرپرستی این طفل بی‌خانمان بآنان واگذارشود سرانجام ماازمیان گروه مراجعین یکی را که‌ازهرجهت متناسب تشخیص دادیم انتخاب کرده‌ایم وزینت راامروز باو می سپاریم واطمینان داریم زینت درآغوش پدر ومادر جدید خود خوشبخت خواهد بود:

درهمین هنگام پدر جدید زینت برای بردن او وارد شیرخوارگاه شده سایر بچه‌ها خصوصاً آن دوسه‌ساله‌ها که‌چیزی میفهمند باچشمهای براق خود سرمیکشیدند کوئی می‌خواستند بفهمند دست سرنوشت رفیق کوچکشان را بکجا می‌خواهد بفرستد.

زینت درحالیکه‌لبخند معصومانه‌ای بلب داشت بپدرخوانده‌اش سپرده‌شد و بدنبال سرنوشت خود رفت وضع سایر کودکان نیز که‌اغلب لاغر وزردچهره و روبهمرفته بیمار میباشند توجه خبرنگارما راجلب کرد و اطلاعاتی از وضع آنها کسب کرد که ذیلا باطلاع خوانندگان محترم میرسد:

شماره بجای نام خانوادگی

درشیرخوارگاه قسمتهای مختلفی مانند آسایشگاه قرنطینه، آشپزخانه، خیاطخانه ولباسشوئی وغیره وجود دارد ضمنا باید دانست که‌درشیرخوارگاه کودکان بانام خانوادگی‌شان شناخته‌نمیشوند بلکه آنهارا بااسم کوچک وشماره مخصوصی معرفی مینمایند.

عقده‌ها گشوده‌میشود

ازآقای دکتر الفت پرسیدم: بودجه شیرخوارگاه چقدراست؟

پاسخ داد: ۶۰٫۰۰۰ تومان، ازاین ۶۰٫۰۰۰ تومان ۲٤٫۰۰۰ تومان مخارج پرسنلی ۵۰۰۰ تومان سوخت وروشنائی، ۵۰۰۰ تومان لباس وغذای کارمند ـ درحدود ۲۳۵۰۰ تومان غذا و شیر کودکان باین ترتیب برای هرطفل چقدرمیماند؟

درصورتیکه گاهی مخارج ساختمان وتعمیرنا ازمحل این بودجه تامین می‌شود.

گمان میکنم برای لباس و کهنه وغذای بچه بیش از ۸ ریال نماند!

ضمناً این رابدانید که اینجارا بهتر است «بیمارستان اطفال» نام گذاشت نه‌شیرخوارگاه زیرا اطفالی را که‌باینجا می آورند تقریبا تو درصد بیمارند اغلب وزن طبیعی یک کودک را که‌باید ۳ کیلو وسیصد گرم باشد ندارند بلکه عموما از ۹۰۰ تا ۲۵۰۰ گرم میباشند و این بودجه (۶۰٫۰۰۰ تومان) از چند سال پیش تاکنون تغییر نکرده، درصورتیکه دراین مدت اولاتعداد بچه هادوبرابر شده وثانیاسطح زندگی ترقی کرده‌است.

۶۰ تومان حقوق!

آقای دکتر الفت افزود:

ماپرستار دیپلمه‌ندارنیم واغلب پرستارها بیسوادند وماهی ۶۰ـ۷۰ تومان حقوق که مقداری از آن خرج آب وذهاب میشود آیامیشود توقع داشت بامهربانی ولطف بابچه‌ها رفتار کنند؟

این پرستارها هر کدام در ۲٤ ساعت عهده‌دار سرپرستی ۱۲ بچه‌اند

اعداد سخن میگویند

خانم دولت آبادی مدیره داخلی این اطلاعات رادر اختیارم گذاشت: امروز ۶۸۳ بچه درشیرخوارگاه وجود دارد بطورمتوسط روزی ۲ بچه بشیرخوارگاه تحویل میشوند.

فعلا درشیرخوارگاه کودکان ۳ ساله‌هم وجود دارند این کودکان خوب نمی‌توانند امروند وصحبت کنند، زیرا کسی باآنها صحبت نکرده...

درسه‌سال اخیر بطور متوسط: ۲۵۰ کودک سالمان درورش کودک (امین‌آباد) (۱۰۰ کودک بپرورشگاه شهرداری، ۱۰۰ کودک سازمان شاهنشاهی ـ ۲۵ نفر بپرورشگاه خانه حکیم الملک تحویل داده‌ایم و ۲۰۰ـ۲۵۰ کودک راهم افراد مختلف بعنوان فرزندی پذیرفته‌اند.

بچه‌هائیکه شیرخوارگاه تحویل میشوند اغلب بامراض مختلف وبخصوص بامراض ارثی دچارند وازهر ۱۰۰ بچه ۲ بچه سالمند ووزن طبیعی دارند. این بچه‌ها ازلحاظ غذائی تامین نیستند.

جمع کارمندان اداری شیرخوارگاه ۲۲۶ نفر است ۱۸۸ نفر ازاین عده پرستارند که‌دردوسرویس خدمت می کنند.

چند خاطره جالب

درشیرخوارگاه هر یک ازبچه‌ها پرونده‌ای دارند که‌مشخصات جسمی و ترتیب پیداشدن وتحویل آنهارا ذکر کرده‌اند، دراین پرونده‌ها گاهگاه مطالب جالبی بچشم میخورد:

خلاصه‌چندپرونده:

*طفلی رادرزنبیل پوسیده گذاشته بودند وباهمان حال بشیرخوارگاه تحویل دادند.

*طفلی را ازدهان سگ گرفتند وبدن اومجروح شده‌بود.

*طفلی را درامامزاده‌حسن خاک کرده‌بودند وسرش را بیرون گذاشته بودند!

*طفلی رادرپاکت میوه کناردیوار شیرخوارگاه گذاشته بودند.

*درقنداق طفل کاغذی پیداشده که این مطلب در آن نوشته شده‌بود. «این طفل ترباکی‌است ازتر باکش غفلت نکنید!»

تاریخچه شیرخوارگاه

حال که‌اطلاعاتی ازوضع شیرخوارگاه وشیرخوارگان دادیم ضرر ندارد تاریخچه شیرخوارگاه‌را نیز بطور اختصار باطلاع خوانندگان محترم برسانیم.

باید دانست فکر تاسیس شیرخوارگاه درسالیکه پادشاه افغانستان در زمان سلطنت اعلیحضرت فقید بایران آمد پیداشد.

در آن زمان بچه‌ها را سرراه میگذاشتند وگاهی اتفاق میافتاد که دریک خیابان دوسه بچه بجامیماند واین موضوع مسئولین امررا ناراحت کرده‌بود بخصوص که مسئلهٔ مهمانی پادشاه افغانستان پیش آمده‌بود.

شهرداری وقت دستورداد که بچه های سرراهی راجمع کنند وبدایه بسپارند ودرمقابل برای این دایه‌ها شهر به هائی معین شده بود قسمتی از باغ مصفائی که‌دردروازه قزوین قراردارد بپرورشگاه کودکان اختصاص یافت، امامرگ ومیر بچه هاومشکلات دیگر موجب شد که درشهریور سال ۱۳۰۳ فکر تاسیس شیرخوارگاه راعملی کنند، شیرخوارگاه نفرمان شاه فقید وبهمت دکتر احیاء الدوله شیخ تاسیس شد این بنگاه ضمنا زایشگاه بود وکم کم وسعت یافت واسم آنرا «دارالرضاعه» گذاشتند. «دارالرضاعه» منزل سرهنگ عباس خان درخیابان امیر به (مقابل منیریه) منتقل شد وبرای اولین بار در آنجا یک کلاس پرستاری تاسیس گردید

بعدها ساختمانی برای زایشگاه وشیرخوارگاه بنا گردید که اکنون زیر نظر دانشکده پزشکی اداره میشود و مقارن اتمام ساختمان شیرخوارگاه متفقین بایران حمله کردند ومحل شیرخوارگاه‌را برای کارهای اداری اشغال نمودند

بعداز خروج متفقین، شهرداری شیرخوارگاه‌را بمحل فعلی (خیابان شاهرضا) انتقال داد.

واقعه‌ای دریکی از مسافرخانه‌های مشهد

یک مرد و یک پسر بچه کورخفه‌شدند ـ حال دختر ۷ ساله‌ای وخیم است

خبرنگارما ازمشهد اطلاع می‌دهد:

آقای محمدحسین خلیلی اهل کاظمین باخانواده‌خود برای زیارت بمشهد وارد ودرمسافرخانه خوزستان رضوی اقامت کردند.

چندروزپیش دختر ۷ ساله خلیلی بنام ساعد، فلاح برادر کور ۹ ساله‌اش رابرای شستشو صحن مسافرخانه‌بردو ناگهان پسر بچه کور بدرون چاه‌سر باز مسافرخانه که درحیاط بود افتاد. ساعد هم بدنبال برادر خود سرنگون گردید ولی پیراهنش بقلاب طناب بند شد.

بلافاصله موسی مقنی برای نجات آنها داخل چاه شد ولی موسی وفلاح در درون چاه خفه‌شدند وجسد نیمه‌جان ساعد را ببیمارستان منتقل کردند.

جنازه‌ها پس از انجام تشریفات قانونی بخاک سپرده شد. حال ساعد نیزوخیم است. قضیه تحت رسیدگی است.

سقوط درچاه

عصر دیروز ابوالفضل مجتبائی ۳۶ ساله ومرتضی احمدی ۲۵ ساله‌مقنی در امامزاده‌حسن بداخل چاهی سقوط کردند. درنتیجه ابوالفضل مجتبائی درگذشت ومرتضی احمدی تحت درمان قرار گرفت.

آماری از اکیپ بهداشتی وزارت بهداری

امروز اکیپ بهداشتی که از طرف اداره کل بهداشت وزارت بهداری برای کمک بآسیب‌دیدگان به نقاط زلزله‌زده شدیدی غربی وچلاب (ناحیه‌امل) اعزام شده‌بود پس از ۱۵ روز اقامت درنقاط مزبور بطهران مراجعت کرد

بطوریکه آقای دکتر سیروس آراسته سرپرست اکیپ مزبور گزارش داده است در نواحی فوق‌الذکر بانضمام قریه سنگچال که‌دارای بیش ازپنج هزار جمعیت میباشد و از بزرگترین قرار آن ناحیه‌است جمعا ۱۳ هزار نفر سکونت داشته‌اند.

عده تلفات ۱۷ قریه این نواحی سیصد وسه‌نفر بود که‌از این عده‌صدوسی وهفت نفر درسنگچال تلف‌شده‌اند.

مجموع زخمیها در این ناحیه جمعا ۷۰۰ نفر بوده‌اند در این ناحیه دوهزار و پانصد منزل وجود داشته که اکنون فقط ۲۰۰ خانه آن قابل سکونت میباشد

در بعضی از قراء این ناحیه‌مانند نشل واندواز که‌دریک دره‌سیار تنگ وعمیقی قرار گرفته منازل تبدیل به‌یک تل خاک شده‌است.

اقدامات اکیپ اعزامی اداره کل بهداشت دراین مدت عبارت بوده‌است از:

۱ ـ توزیع روزانه قرص‌های وتامین دارو وشیر خشک حل‌شده بین ۶ هزار کودک بوسیله مربیان بهداشت و پرستاران اکیپ.

۲ ـ تلقیح مابه‌آبله به ۱۲۰۰ نفر که احتیاج به تلقیح داشته‌اند.

۳ ـ معالجه زخمی‌ها بوسیله اعضای اکیپ توضیحا باید متذکر شد که اعضای اکیپ بهداشتی دراین مدت بیش از ۱۲۰۰ مرتبه مراجعین را پانسمان کرده‌اند.

٤ ـ حفر ۱۳۰ حلقه‌چاه مستراح ونصب ۸۹ سنگ آبریز که‌در نتیجه‌از بیماریهائی ازقبیل حصبه واسهال جلوگیری بعمل آید.

ضمنا ۱٤۵ لاشه حیوانی معدوم گردید.

۵ ـ بمنظور آموزش بهداشت وترغیب مردم آسیب‌دیده برعایت اصول بهداشتی وهمکاری بامامورین بهداشت ۶۹ سخنرانی بزبان ملی بوسیله مربیان بهداشت ایراد گردید وتعداد ۱۲ فیلم بهداشتی بمعرض نمایش گذاشتند.

گزارش اکیپ بهداشتی وزارت بهداری

کمک بجمعیت شیوخورشید ادامه دارد

گروه دهیاران بنگاه عمران که برای تجدید بنا وترمیم ویرانیها عازم لاریجان شدند

کمک دیگر انگلستان بزلزله‌زدگان

صبح امروز یک کاروان دیگر از وسائط نقلیه سفارت انگلیس که‌حامل ۳۰ دستگاه چادر برای افرادیخانمان نواحی زلزله‌زده بود سوی زیر آب حرکت کرد.

این سومین کاروان چادرهای سفارت انگلیس است.

چادرهای اکیپ اول ودوم بین آسیب دیدگان پل سفید وسنگچال در لاریجان تقسیم گردید.

انگلیسیان مقیم تهران مقداری البسه ووجه نقد نیز اهداء کرده‌اند که پول نقد آن صرف خرید لوازم ضروری شده وهرچه زودتر بمناطق آسیب‌دیده فرستاده خواهد شد

توضیح خبرگزاری یونایتدپرس

امروز نماینده خبرگزاری یونایتدپرس درتهران درباره خبرهای مربوط بزلزله شمال که‌در جراید خارجی منتشر شده توضیح داد که با وجود تعیین تعداد جمع مقتولین حادثه ومخابره آن اخبار بخارج متاسفانه عده تلفات این فاجعه در جراید خارجی بدون ذکر کلمه «سنگ‌چال» ۱۳۰ نفر چاپ شده در حالیکه این عده تلفات فقط مربوط سنگ‌چال بوده و تعداد تلفات زلزله در تمام نقاط آسیب‌دیده بین ۱۲۵۰ تا ۱۵۰۰ نفر طبق آمار رسمی که‌تا کنون بدست آمده بالغ شده‌است ودر تلگرافهای بعدی که‌بخاطر مشد این مطلب تذکر داده‌شده‌است.

قدردانی

ازطرف آقای وزیر بهداری از دوشیزگان وآقایان زیر: مهین پورکاج ـ سعیده نکینی ـ سیاوش کسرائی ـ سید مهدی ثرثا ـ فریدون قاسم منش ـ مهندس کابریل اعضای گروه بهداشتی اعزام شده بنقاط زلزله‌زده بعلت امر از فعالیت کتبا قدردانی بعمل آمد.

سقوط از بام

شب گذشته اسدالله نام که‌هنوز هویت کامل اومعلوم نگردیده از بام کارگاه علی اشتری درخیابان مختاری سقوط کرد و سختی مجروح شد و بوسیله یکی از باسبانان کلانتری ۵ به بیمارستان سینا انتقال یافت لیکن معالجات موثر واقع نگردیده درگذشت.

قدردانی

ازطرف آقای وزیر بهداری از دوشیزگان وآقایان زیر: مهین پورکاج ـ سعیده نکینی ـ سیاوش کسرائی ـ سید مهدی ثرثا ـ فریدون قاسم منش ـ مهندس کابریل اعضای گروه بهداشتی اعزام شده بنقاط زلزله‌زده بعلت امر از فعالیت کتبا قدردانی بعمل آمد.

اجتماع درحوالی منزل نخست‌وزیر

دیروز عده‌ای ازساکنین خیابان اسکندری کوچه کاوسی کوی ابهری بقصد شکایت حوالی منزل آقای دکتر اقبال نخست‌وزیر آمدند درمیان این عده‌دو نفر زن نابینا نیز دیده میشد.

این عده اظهار میداشتند درحدود دوازده‌سال پیش هر یک ازما مبالغی از ۲۰۰ تا ۵۰۰ الی ۸۰۰ تومان بآقای احمد ابهری که‌خود را مالک این اراضی معرفی میکرد پرداخته‌ودرمقابل ازمنشی او سند دریافت نموده‌ایم وقرار شد بعداً ورقه مالکیت بگیریم ولی بعد امدتی آقای ابهری مفقود شد وسه سال پیش اشخاص دیگری خود را مالک این اراضی که‌هر یک ازما بازحمت بسیار آلونکی در آن ساخته‌ایم معرفی کردند وبرای تخلیه بما فشار میآورند درصورتیکه‌وقتی ما این اراضی راخرید اری کردیم قیمت آن نازل بود وبهمان میزان قیمت داشت دوماه بآقای ابهری پرداخته‌ایم.

اکنون بایدورقه مالکیت بما بدهند وازایجاد مزاحمت خودداری کنند بابهای اراضی ما را شرح روز بهره‌دارند.

موضوع شکایت این عده دردست رسیدگی است.

بازجوئی مقدماتی ازروزبه ادامه‌دارد

خسروروزبه افسر فراری عضو حزب منحلهٔ توده هنوز دربیمارستان شمارهٔ دوارتش بستری است وبازجوئی‌های مقدماتی ازوی توسط تیمسار سرلشکر آزموده‌دادستان ارتش همچنان ادامه‌دارد.

گفته‌میشود اطلاعاتی که خسروروزبه‌دراختیار دادستانی ارتش قرارمیدهد پرده‌ازروی اسرارمهمی که مکتوم‌مانده‌بود برمیدارد.

خبرنگارما کسب اطلاع کرده‌است که روزبه‌پس از بهبودی کامل بزودی ازبیمارستان شمارهٔ دوارتش بزندان قزل‌قلعه منتقل خواهدشد وبازپرسی‌های نهائی درآنجا ازوی بعمل خواهد آمد.

مرگ در اثر تصادف باتومبیل

ساعت ۱۰ بعدازظهر دیروز اتومبیل شماره ۱۱۵۶۰ برانندگی آقای مهندس ناصر توفیقی درخیابان عمومی تجریش باشخصی موسوم برجب شفیعی شدت تصادف کرد. مجروح ببیمارستان منتقل شد وتحت درمان قرار گرفت ولی معالجات موثر نیفتاد ومجروح بعلت شدت جراحات وارده صبح امروز در بیمارستان درگذشت.

درباره مرگ یک کارمند دارائی

خبرنگارما امروز بدنبال اعلام جرمی که ازطرف بازماندگان مرحوم احمد دوزبرزاده خداپرست کارمند دارائی بدادستانی تهران تقدیم شده بود با دادستان تهران تماس گرفت.

آقای دکتر مجتهدی دادستان تهران دراین باره بخبرنگارما گفت:

«امروز می‌توانم اطلاع دهم اعلام جرمی که‌درباره این مرگ بدادسرا تسلیم‌شده بود پس ازتحقیق کامل خاتمه یافته تلقی شد و باین ترتیب این جریان خاتمه‌پذیرفت.»

حریق در کارخانه گلیسیرین

ساعت یک بعدازظهر امروز درآشپزخانه کارخانه گلیسیرین واقع در جاده‌شهرری نزدیک کارخانه سیمان آتش‌سوزی رخ‌داد که بلافاصله مراتب باطلاع اداره آتش‌نشانی رسید ولی قبل‌از رسیدن مامورین آتش‌نشانی ازادامه حریق جلوگیری شد وآتش خاموش گردید.

بهانه‌ای که‌زن‌جوانی برای خودکشی پیدا کرد

طبق گزارش خبرنگارما ازمرند چندروز قبل زن‌جوانی بنام منصوره از اهالی قریه ملایوسف که شوهرش نتوانسته‌بود تقاضای وبرا برای افزایش میزان مهریه برآورده کند ازشدت ناراحتی خودرا بدار آویخت.

ازقرار معلوم دوشب قبل‌از آنکه این زن خودکشی کند بمجلس عروسی دختر همسایه‌میرود ودرآنجا اطلاع حاصل‌میکند که‌مهریه عروس دوبرابر مهریه‌وی است.

حس حسادت زنانه منصوره سخت تحریک میشود وپس ازمراجعت بمنزل بارا دریک کفش کرده‌وبشوهر خود اظهار میدارد یامهریه مرا اضافه کن یاخودم‌را میکشم. آبرو وحیثیت خانواده‌من درخطر است وچون شوهر تقاضای همسر خودرا رد میکند منصوره دوراز انظار بوسیله طناب، خودرا بدار میآویزد.

جسد منصوره پس از انجام تشریفات قانونی بخاک سپرده‌شد واینک قضیه از طرف مامورین انتظامی تحت تعقیب است.

فوت بعلت سوختگی

کلثوم حضرتی زنی که‌چندی قبل بعلت سوختگی وسیع بدن دربیمارستان سینا بستری شده‌بود روز گذشته دربیمارستان درگذشت. جنازه‌این زن در اداره پزشکی قانونی مورد معاینه قرار گرفت وجواز دفن صادر گردید.

درحوض آب خفه شد

روز گذشته طفلی بنام اصغر صادقی که‌بیش از یکسال نداشت بعلت افتادن در حوض منزل مسکونی واقع در کوچه آشار درگذشت. جنازه‌در اداره پزشکی قانونی مورد معاینه قرار گرفت وجواز دفن صادر گردید.

دزدی که نسیم رابدزد ...

چندی قبل از منزل آقای رضائی درپخش ۱۱ معادل یکصدهزار ریال قالی وقالیچه وظروف نقره‌سرقت رفت وموضوع ازطرف دایره کشف جرائم مورد تعقیب قرار گرفت و یکی از دزدان سابقه‌دار بنام منصور کرمانشاهی دستگیر شد.

منصور در بازجوئی اظهار داشت:

چندی قبل باتفاق غلامعلی واردمنزل آقای رضائی شدیم وپس از جمع آوری وحمل اشیاء مسروقه بخیابان، اشیاء مسروقه‌را در یک تاکسی جای دادیم و هنوز حرکت نکرده بودیم که منصور سرباز راننده تاکسی که‌متوجه موضوع شده بود ما را تهدید کرد و گفت:

یا ۱۵۰ ریال ازمن بگیرید ودنبال کارخود بروید وباشما را بااثاثه مسروقه بکلانتری خواهم برد.

ما ناچار ۱۵۰ ریال ازاو گرفتیم ورفتیم.

پس ازاین اظهارات منصور سرباز بوسیله آقای ناصر عطائی مامور کشف جرائم دستگیر شد.

وی در بازجوئی اعتراف کرد که‌ظروف نقره‌را باهمکاری شخص دیگری بفروش رسانده وقالی وقالیچه‌را دربانک رهنی گذاشته‌است.

مامورین کشف جرائم اشیاء مسروقه‌را جمع آوری وبصاحبش مسترد داشتند وسارقین تحویل مقامات قانونی گردیدند.

محکومیت قاتل ۱۵ ساله

روز گذشته شعبه اول دادگاه عالی جنائی بریاست آقای دکتر پارسائی به‌پرونده قتلی که‌درسال ۱۳۳٤ درساوه اتفاق افتاده‌بود رسیدگی کرد در تیرماه سال سی‌وچهار دوجوان باسامی مهدی نصرتی واسمعیل اصغری که‌هردو درحدود ۱۶ سال داشتند بایکدیگر نزاع کردند ودرنتیجه اسماعیل اصغری باضربات چاقو مجروح وبعدفوت نمود. پرونده این قتل پس ازطی مراحل مقدماتی درداد گاه عالی جنائی موردرسیدگی قرار گرفت. درنتیجه مهدی نصرتی که‌درحدود ۱۵ سال داشت باتهام این قتل به‌۵ سال زندان محکوم گردید.

طوفان در تبریز

خبرنگارما ازتبریز اطلاع می‌دهد:

دوروز پیش ناگهان هوای تبریز تیره‌وتارشد وپس ازلحظه‌ای طوفانی سهمگین توام بارش باران شدیدی ظهور کرد

این طوفان ازساعت ٤ بعد ازظهر تاشش ادامه‌داشت

شدت طوفان وبارندگی بحدی بود که‌عبور ومرور مردم ووسایط نقلیه قطع شدوسیلابهائی در اطراف شهر جاری گردید ولی بحمدالله خسارت مهمی وارد نشد.

تیری ازگاری داخل اتوبوس شدومردی بقتل رسید

صبح دیروز نعمت‌الله فرزند حسین مستخدم آرامگاه با اتوبوس شماره ۲۸۹ عازم شهرری بود تزدیک کارخانه چیت‌سازی ناگهان یک گاری که‌حامل تیر بود ازخیابان فرعی داخل خیابان اصلی شدودر نتیجه یکی ازتیرها از درجلو داخل اتوبوس شدوچون نعمت‌الله روی صندلی جلو نشسته بود بشدت بپهلوی او اصابت کردو درنتیجه بیهوش شد

راننده اتوبوس مجروح را ببیمارستان فیروزآبادی برد وبااینکه‌در بیمارستان تحت عمل جراحی قرار گرفت ومقداری خون هم باو تزریق شد کوشش پزشکان درراه نجات اوبثمر نرسید ونعمت اله در بیمارستان درگذشت

جنازه توسط بستگان آن مرحوم وبا کمک ومساعدت آقای عشقی رئیس اداره امور آرامگاه بخاک سپرده‌شد قضیه تحت تعقیب است.

معاینه جسد

روز گذشته جسد ستوان سوم محمدعباس پور که‌مدت ۱۲ روز در بیمارستان شماره ۲ بستری بود باداره پزشکی قانونی حمل وبموجب تقاضای بیمارستان کالبد شکافی شد علت مرگ ورم حادریه اعلام وجنازه پس ازصدور جواز دفن تحویل کسانش گردید

دنباله خبرهای خارجه

کشف توطئه در اندونزی

جاکارتا ـ دیروز دوازده‌تن از افسران ارتش وافراد غیرنظامی اندونزی باتهام توطئه‌حمله مسلحانه دستگیر شده‌اند.

اعلامیه‌ای که ازطرف مقامات ارتشی درجاکارتا انتشار یافت حاکی‌است که‌نقشه‌عملیات توطئه‌چیان کشف‌شد و مقادیری اسلحه‌ومهمات نیز بدست قوای انتظامی افتاده‌است. (رادیو کراچی)

ساشاگیتری هنرمند معروف درحال احتضار است

پاریس ـ ساشاگیتری هنرمند ونمایشنامه‌نویس معروف جهان که‌مدتها شدت مریض بود درحال احتضار میباشد.

پزشکان ازادامه‌حیات وی تقریبا قطع امید کرده‌اند وحرارت بدن وی از ٤۱ درجه‌نیز بالا رفته‌است (رویتر)

ممکن است آمریکا از نظر پاکستان پشتیبانی کند

نیویورک ـ مجله نیوزویک درشماره دیروز خودمینویسد: قرار اطلاع وزارت امورخارجه امریکا تصمیم گرفته‌است دریائیز امسال از نظر مبنی برمراجعه بآراء عمومی جهت حل قضیه کشمیر پشتیبانی کند (آسوشیتدپرس)

مرکز قیام عمان درقاهره است

نیویورک ـ روزنامه نیویورک تایمز درشماره امروز خود می‌نویسد برزیدنت عبدالناصر با کمک مشورش عمان قدم های بیشتری برای نیل بهدف خود یعنی امپراطوری عرب برمیدارد گو اینکه این شورش ازطغیان یک مشت قبایل محلی تجاوز نمیکند ولی مانند اقدامات دیگر عبدالناصر آستن حوادث مهم است.

سقوط سلطان تحت الحمایه انگلیس ناچار ازحیثیت بریتانیا خواهد کاست ومنجر سقوطهای بیشتری خواهد گردید.

رهبری اصلی ووقایع این شورش ازقاهره انجام می گیرد درقاهره امام عمان دفتری برای خود تاسیس کرده وبا اتحادیه عرب که‌تحت تسلط عبدالناصر است همکاری مینماید. (اسوشیتدپرس)

آمریکا درجریان اوضاع عمان است

واشنگتن ـ دیروز صبح سرهرلد کاسا سفیر کبیر انگلیس بملاقات وزیر خارجه امریکا رفت تااخبار لازم را درباره شورش که‌علیه سلطان عمان که مورد پشتیبانی انگلیس است بریاشه دراختیار وی بگذارد

کاسا نیز به خبرنگاران خبرداد اظهار داشت که وی باوزیر خارجه آمریکا درباره مسائل مختلفی صحبت نموده وضمنا ازفرصت استفاده کرده وآخرین اخبار مربوط به‌عمان را دراختیار وی گذاشت

کاسا گفت که سفارت انگلیس همیشه دولت امریکا را ازجریان اوضاع آن منطقه مطلع میسازد.

پاکستان پیشنهاد بانک بین‌المللی را می پذیرد

کراچی ـ بقرار اطلاع دولت پاکستان مایل است اصول حدیدی را که بانک جهانی برای حل اختلاف آب کانالها بین پاکستان وهندوستان پیشنهاد نموده بپذیرد. بقرار اطلاع نماینده پاکستان درواشنگتن دستورلازم دراین باره صادر شده است.

بانک بین‌المللی پیشنهاد نموده که رای حل این اختلاف به معاهده بین‌المللی آب مراجعه شود وطبق اصول این معاهده اختلافات هردو کشور رفع شود.

دولت پاکستان ضمن قبول پیشنهاد اصلاح شده بانک بین‌المللی برنامه‌ای نیز برای طرز اجرای این پیشنهاد تهیه نموده‌است.

متن کامل نطق دالس

بقیه‌ازصفحه سیزدهم

نیروهای نظامی نمیتوانیم پیدا کنیم اینها شمه‌ای از مطالب غیر ممکن بود ولی از طرف دیگر امکانات دیگری هم وجود دارد فی‌المثل:

۱ـ امکان دارد که بوسیله تلفیق بازرسی هوائی و کنترول زمینی از حملات ناگهانی دامنه دار جلوگیری کرد وبالااقل از خطر وشدت حمله ناگهانی کاست.

این امر بی‌نهایت اهمیت دارد. بعید بنظر میرسد کشوری که خود ممکن است مورد حمله وتخریب قرار گیرد جنگ عمومی راشروع کند مگر آنکه دشمن اصلی خود را غیر آماده تشخیص داده ویا بخواهد با استفاده از حمله ناگهانی تفوق نظامی بدست آورد.

پیشنهادی که پرزیدنت آیزنهاور در کنفرانس سران کشورهای بزرگ در چهارم ژوئیه سال ۱۹۵۵ در مورد آسمانهای باز نمود روی همین اصل بود.

تاکنون یك چنین پیشنهادی که بتواند تا این درجه در تقلیل خطر موثر بوده و مخارج دفاعی را علیه حمله و تجاوز بکاهد داده نشده است.

۲ـ استفاده از مواد قابل انفجار اتمی که اخیرا درست شده میتوان از نظر فنی کنترل کرد و میتوان اطمینان حاصل نمود که این مواد در تسلیحات بکار برده نخواهد شد.

اجازه بدهید من اینجا فرق بین کنترل محاسبه محصولات اتمی گذشته را با کنترل محصولات اتمی جدید که پس از تشکیل سیستم نظارت بوجود آمده تاکید کنم.

گذشته را اکنون نمیتوان کنترل و بازرسی کرد. ولی محصولات آینده را میتوان مورد بازرسی قرار داد.

۳ـ از نظر فنی اختراع و تهیه یك سیستم سنجش که بتواند نوع آزمایش های اتمی قابل ملاحظه را نشان بدهد وحمله وتجاوز را یك مسئله خطرناك بنماید امکان پذیر است.

ولی امکان مخفی نگاهداشتن این قبیل انفجارها باندازه‌ایست که لازم است سیستم‌های بازرسی متعددی در نزدیکی مناطقی که برای انفجارهای آزمایشی مناسب است گمارده شوند. این مسئله آنطوری که بعضی‌ها تصور میکنند ساده نیست.

۴ـ نظارت و کنترل مؤثر درباره توسعه وسائل عظیمی که تسلیحات مخرب را بهدف میرسانند امکان پذیر است. در اینمورد بعضی از انواع جدید تسلیحات فی‌المثل موشك‌های هدایت شونده قاره‌ای را باید نام برد.

۵ـ میتوان محدودیتی برای حداکثر تعداد افراد قوای نظامی قائل شد. اینکار از نظر نظامی اهمیت فوق‌العاده‌ای ندارد. ولی این فایده را دارد که میتوان آنرا درصورتیکه توأم با منافع کافی از اطلاعات باشد وسیله کشف بهانه های بزرگ قرارداد و این درصورتیست که توأم با محدودیت سلاح‌هائی باشد که در اختیار افراد نیروی نظامی قرار میگیرد.

۶ـ ممکن است تا حد معینی سلاحهای معمولی زرادخانه‌های آمریکا و شوروی منجمله وسایل مهم حمل اسلحه اتمی تقلیل داد وهمچنین بین آنچه را که هریك از ما تقلیل میدهیم و بادر انباری میگذاریم که تحت نظارت بین‌المللی قرار گیرد تساوی تقریبی ایجاد کنیم این تقلیل میتواند در مورد تعداد افرادی که تحت سلاح درمیآیند اهمیت واقعی داشته باشد

۷ـ میتوان مواد قابل انفجار اتمی موجود در انبار کنونی را با انبارهائی انتقالی داد که بطور قطع برای مصارف مسالمت آمیز بکار رود. ممکن نخواهد بود اندازه مقدار موادی را که برای ساختن سلاح ها باقی خواهد ماند معین کرد. ولی وقتی این انتقال مواد جهت مصارف مسالمت آمیز توام با عدم استفاده از مواد قابل انفجار اتمی در سلاح‌ها شود اطمینان حاصل خواهد شد که نیروی احتمالی جنگ اتمی کنونی رو به تقلیل گذارده است

پیشنهادهای امریکا

امکانات وعدم امکاناتی را که من تشریح کردم پیشنهادهای آمریکا را در مورد خلع تسلیحات تشکیل میدهند این پیشنهادها مسلما جزئی و ناتمام هستند. همانطور که ما امیدواریم اینها مقدمه کار است نه پایان آن. ما سعی نداریم عملی را که درحال حاضر غیر ممکن بنظر میرسد انجام دهیم.

ما سعی بانجام امکاناتی داریم که برای شروع قابل ملاحظه‌ای ضروری است. چیز اساسی در این مرحله از تاریخ این است که ما حقیقتا شروع بکار کنیم و از جنبه کسل کننده مذاکرات بی‌انتها بجنبه انجام حقیقی کارها برویم. این است پیشنهادهای ما.

اول ـ ما پیشنهاد میکنیم که اتحاد جماهیر شوروی به افتتاح سیستم بازرسی که حفاظت در مقابل حملات عظیم ناگهانی را تضمین میکنند ملحق گردد. دولت امریکا حاضر است در مقابل بازرسی خاك اتحاد جماهیر شوروی بازرسی کلیه خاك خود را در آمریکای شمالی قبول کند. ما با دوستان کانادائی خود درباره امکان توسعه منطقه امریکای شمالی امریکا بنحوی که شامل کانادا نیز گردد مشورت میکنیم

ما همچنین حاضر هستیم بازرسی مناطق محدودی را که بتوان بعدها بتدریج توسعه داد قبول کنیم. منطقه اولیه می‌تواند منطقه شمالی یعنی شامل نواحی قطب شمال و «آلاسکا» و «آلوسین» و قسمتهای مربوطه سیبریه و کامچاتکا و کوریل گردد.

این جریان البته بهم آهنگی سایر کشورها احتیاج دارد. ما با کشور های کانادا ونروژ در مورد کرینلند با دانمارك مشورت نزدیك بعمل میآوریم.

ما میدانیم که این متفقین ما بهمان اندازه که ما مشتاقیم مشتاقند که راه حلی در مقابل حملات ناگهانی پیدا شود.

منطقه شمالی عاری از اهمیت نخواهد بود. سیاری از راههای احتمالی برای حمله ناگهانی از منطقه قطبی خواهد بود.

در عین حال این مناطق نسبتا از وجود مسائل پیچیده سیاسی خالی هستند وبنابراین میتوان در آنجا سریعا شروع باقدام کردو تجربیاتی در مسائل فنی بدست آورد این مسائل فنی زیاد هستند و شامل هم آهنگ ساختن بازرسی هوائی و زمینی و یك سیستم قابل اعتماد ارتباطات میباشد.

نسبت به منطقه اروپائی نیز توجه کامل مبذول میشود. در اینمورد امریکا با متفقین خود در «ناتو» همکاری نزدیك میکند.

آرزوی عمومی و همچنین علائق ما براین است که یك چنین منطقه‌ای ترتیب داده شود. ولی همه متوجه‌اند که این منطقه مشکلات مخصوصی ببار خواهد آورد.

حصول موافقت درباره منطقه اروپائی بمراتب بیشتر از منطقه شمالی که خالی از مشکلات پیچیده است طول خواهد کشید.

اگر بشود در مقابل حمله ناگهانی تضمینی ایجاد کرد آن تضمین را میتوان بتدریج توسعه داد تا شامل کلیه مناطق مهمی که از آنجا میتوان حملات ناگهانی آغاز کرد گردد.

ما بنطریق است که یك قدم اساسی جهت تقلیل خطر جنگ میتوان برداشت. آنوقت است که مخارج دفاعی را میتوان بطور قابل اطمینانی تقلیل داد،

اقدامات سه‌جانبه

دوم ـ ما در مورد تسلیحات اتمی پیشنهاد اقدامات سه‌جانبه میکنیم. ما پیشنهاد از بین بردن تسلیحات اتمی با امکان استفاده از آنها را نمیکنیم زیرا همانطور که ما دیده‌ایم این کار قابل تضمین نیست درعین حال امکان و ارزش دارد که مشکلات تسلیحات اتمی را تقلیل داده و از اشاعه این قبیل تسلیحات در جهان ممانعت بعمل آورد.

درمورد کشورهای آزادی که ممکن است بعداً تسلیحات اتمی بسازند نگرانی نداریم وماشك داریم از اینکه دولت شوروی بمتفقین خود اجازه بدهد که تسلیحات اتمی در اختیار داشته باشند.

اما اگر امروز یك سلسله اقدامات بین‌المللی برای کنترل تسلیحات اتمی بعمل نیاید این مسئله بصورت غیر قابل کنترلی درخواهد آمد و هیچ بعید نیست که این نیروی عظیم مخرب بدست کسانی بیفتد که هیچ نوع مسئولیتی احساس نمیکنند.

پیشنهاد اقدامات سه جانبه ما شامل عوامل زیر است:

الف ـ ما پیشنهاد میکنیم که کلیه کشورها باید موافقت کنند که پس از تاریخ معینی دیگر محصول اتمی برای تسلیحات تهیه نشود. این تاریخ سته است باستثنا از قبلی سیستم موثر نظارت و بازرسی. کلیه کشورها باید موافقت کنند که از آن تاریخ ببعد کلیه محصولات اتمی آنها در آینده بمصارف مسالمت آمیز برسد. ومعنی آن پایان توسعه ذخائر روز افزون تسلیحات اتمی خواهد بود.

ب ـ ما پیشنهاد میکنیم که سیستمی بوجود آید که بوسیله آن ذخائر موجود تسلیحات اتمی تقلیل یابد ودر موارد صلح آمیز ودر تحت نظارت سازمان بین‌المللی انرژی اتمی بکار افتد.

پرزیدنت آیزنهاور در نطق «اتم برای صلح» خود که در سال ۱۹۵۳ در سازمان ملل متحد ایراد کرد این نقشه را پیشنهاد نمود نقشه پیشنهادی تقلیل تسلیحات ابتدا با میزان معتدلی اجرا خواهد شد تاثیری در ذخائر سلاحهای موجود نخواهد داشت.

با اینحال فقط مقداری تسلیحات اتمی در دست ما و متفقین ما خواهد ماند که اگر مجبور بورود بجنگ شویم از آنها استفاده خواهیم کرد.

اگر حل مسائل سیاسی و تسلیحاتی شرائطی بوجود آورد که تقلیل سریع تسلیحات اتمی مقتضی بنظر برسد ما یك سازمان بین‌المللی برای انجام آن بوجود می‌آوردیم.

ده‌ماه تعویق

ج ـ توام با دو اقدام الف وب پیشنهاد میکنیم بطور آزمایش سلاح های اتمی در حدود ده ماه متوقف گردد:

این مدت خودسرانه تعیین نشده است مدت مزبور طوری تعیین شده که در واقع کارکنان و کارمندان علمی ما را تغییری بدهد.

در اینمدت میشود برای برقراری سیستم بازرسی پیشرفتی حاصل کرد بنحوی که اگر توقف آزمایشهای اتمی توسعه پیدا کند بتوان این امر را بنحو شایسته تحت نظارت و کنترل در آورد.

همچنین در خلال این مدت بازرسی لازم شروع خواهد شد تا اطمینان حاصل شود که تولید مواد اتمی در آینده صرفا برای مقاصد صلحجویانه بمصرف خواهد رسید.

تا موقعیکه دلیل قانع کننده بدست نیاوریم که شوروی درمورد محدود ساختن سلاحها تصمیم جدی دارد امنیت ما در وهله اول منوط باین است که ما بهترین سلاحها را خواه کوچك وخواه بزرك داشته باشیم.

مفهوم این مطلب ادامهٔ آزمایش است بوسیلهٔ آزمایش تولید سلاحهای کوچك تر و تقلیل ریزش اتمی سلاحهای بزرگتر امکان پذیر خواهد شد.

پرزیدنت آیزنهاور امکان تقلیل ریزش اتمی سلاحهای بزرگ را تا کمتر از یك درصد خاطر نشان ساخته است.

باین ترتیب میشود اطمینان حاصل کرد که سلاحهای اتمی اگر بناشود مورد استعمال قرار گیرد محدود باستفاده از آنها برای هدفهای نظامی مشخص خواهد بود.

بنابراین ما مسئلهٔ آزمایش را از مسائل وسیعتر جدا نمیکنیم.

در مدتیکه آزمایش سلاحهای اتمی بعنوان امتحان متوقف میگردد در برقراری سیستم هائیکه بوسیله آن میتوان علیه حملات ناگهانی اعلام خطر نمود پیشرفت خوبی امکان پذیر خواهد شد میتوان در اینمدت وسائل کشف آزمایشهای بعدی را تدارك نمود و اطمینان حاصل کرد که تولید مواد اتمی در آینده برای افزایش ذخائر اتمی موجود بمصرف نخواهد رسید و ما برای اشاعه سلاحهای اتمی در دنیا بکار نخواهد رفت.

در اینصورت است که ما میتوانیم احساس کنیم که امنیت بحد کافی توسعه یافته است که ایجاب کند ما متوقف ساختن آزمایش های دیگر را مورد رسیدگی قرار دهیم

سوم ـ ما آماده هستیم تقلیل و تنظیم سلاحهای غیر اتمی وافراد نیروهای مسلح را شروع کنیم.

این تقلیل های مقدماتی نمیتواند جنبه عمیق وعمده و یا از لحاظ تئوری کامل باشد.

معهذا ما پیشنهاد کرده‌ایم که ما و شوروی بعنوان قدم اول محدود ساختن افراد نیروهای نظامی را قبول کنیم بنحوی که تعداد نیروهای نظامی هر یك از ما از دو میلیون و پانصد هزار نفر تجاوز نکند.

ما همچنین حاضر و آماده هستیم مقدار وانواع معینی از تسلیحات خودمان را که مورد موافقت طرفین قرار گیرد باتفاق شوروی بمنظور تقلیل تسلیحاتی که هم اکنون برای استفاده در دسترس میباشد در انبارهائی که تحت نظارت بین‌المللی میباشند بودیعه گذاریم

چهارم ـ ما شایق هستیم همکاری کنیم که ترتیبی بوجود آید که اطمینان حاصل شود موشکهای مخصوص خارج از جو منحصراً برای مقاصد صلحجویانه وعلمی بکار رود.

استفاده از موشکها در فضای خارج از جو هنوز در مرحله آزمایش است وهمین امر اطمینان میدهد که تحولات آینده در این زمینه از علوم و آزمایش برای خیر ومصلحت بشریت بمصرف برسد نه برای انهدام بشریت.

مرحله شروع که ما پیشنهاد میکنیم محدود ولی توام با واقع بینی است واگر اقدامات مقدماتی قرین موفقیت شود پیشرفت در اینمورد امکان پذیر خواهد بود.

معهذا وقتیکه ما بآینده نگاه میکنیم تشخیص میدهیم که اقداماتی که در زمینه خلع سلاح بعمل میآید جانشین حل مسائل سیاسی که برای از بین بردن بی عدالتی های عظیم ضروری میباشد نخواهد بود.

کوشش برای محدود ساختن تسلیحات و کوشش برای حل مسائل سیاسی باید توام باشد

اجازه میخواهم در اینجا اضافه کنم مادام که ما دلیلی بدست نیاوریم که حاکی از تصمیم شوروی در تقلیل تسلیحات باشد ما باید از لحاظ حفظ خودمان قدرت ونیرومندی تسلیحات تامینی خود و منجمله وسائل دفاعی متفقین خودمان را حفظ کنیم

اگر در مساعی خود برای اقدامات تامینی سودمند تخفیفی بدهیم موجودیت خود را به مخاطره انداخته‌ایم و بعلاوه تقریبا بی‌اعتنائی شوروی را به پیشنهادهای خودمان در مورد تقلیل تسلیحات تامین کرده‌ایم.

امیدهای نزدیك

ما معتقدیم که پیشنهادهای ما پایه‌ای فراهم میسازد که جدا برای کنترل قوای مخرب خود اقدام کنیم امیدواریم که این پیشنهادها را اتحاد جماهیر شوروی بپذیرد. تاکنون پیشرفت مختصری حاصل شده است.

دولت شوروی ظاهرا آماده است که برقراری بازرسی هوائی وزمینی را بعنوان قدم اول تقلیل تسلیحات بپذیرد ولی در مورد اینکه این بازرسی از کجا شروع شود هنوز موافقت حاصل نشده و همینطور در مورد ماهیت بازرسی توافق حاصل نشده است.

شوروی در حال حاضر بنظر میرسد در مورد موافقت ای متوقف ساختن تولید مواد اتمی جهت ساختن اسلحه تا اینکه از تولید سلاح های اتمی واشاعه آنها در سراسر عالم جلوگیری بعمل آید تردید دارد.

شوروی هنوز میخواهد که آزمایش سلاح‌های اتمی صرف نظر از اقدامات دیگر وبرای مدتی که بی‌تناسب با پیشرفت در جهات دیگر خواهد بود متوقف گردد.

متفقین ما پیشنهادهای ما را مستقلا و جدا مورد مطالعه قرار داده‌اند و عکس‌العمل آنها عموما عکس‌العمل مساعدی است. ما از این عمل تشویق شده باتفاق متفقین خودمان اصرار خواهیم ورزید که شوروی درباره یك برنامه مقدماتی موافقت حاصل کند. این برنامه تا آنجا پیش میرود که امنیت ما و متفقین ما را بمخاطره نیاندازد.

ممکن است سئوال شود آیا با اقداماتی که ما پیشنهاد می کنیم ممکن است بدون آن که خطری از جانب قوای متخاصم که احتمال دارد تفوق برای خود بدست آورند متوجه ما سازد انجام گیرد.

باید از روی حقیقت وصداقت تمام اعتراف کرد که ما دو نظر گرفتن کلیه مخاطراتی که می‌توان پیش بینی نمود ممکن است مخاطرات دیگری در کار باشد که پیش بینی آن ممکن نشود. ولی این مطلب را می‌توان با اطمینان کامل گفت که خطرات کوشش برای پیشرفت بطرف جلو از خطرات متوحش شدن بحدی که قدرت کار و فعالیت سلب شود مراتب کمتر است

اگر خطر و تهدید جنگ تحت کنترل بین‌المللی قرار نگیرد دنیا آینده تاریك وشومی خواهد داشت بشریت نمی‌تواند در زیر شبح مخوف این قوه قهر بی‌مدت مدید زندگی کند بدون آنکه تغییرات بزرگی در وضع طبیعی واجتماعی وسیاسی وارزش های معنوی ندهد.

آیا ما میخواهیم آینده‌ای بوجود آوریم که بشر برای زنده ماندن همواره در بی این باشد که طریق محافظت خود را در مقابل انفجار ـ حرارت و تشعشعات اسلحه های اتمی بیاموزد؟ آیا میخواهیم دنیائی بسازیم که بشر در مقابل هزینه روز افزون زندگی بخور و نمیر خود صورت آلت بی اراده‌ای درآید؟ آیا ما میخواهیم آزادی فردی را بصورت یك افسانه تاریخی درآوریم؟

اطمینان با ینده

ما امروزه در عصری زندگی میکنیم که تاثیر آن در دنیای آینده قطعی است. ما لحظاتی را میگذرانیم که در آن باید آنهائیکه آزادی را دوست دارند و میخواهند از مزایای آن استفاده کنند و این مزایا را باخلاف واعقاب خود باز گذارند دست اتحاد بهم دهند تا بر نیروهای جدید مادی که آنها را بقرون ماقبل تاریخ بقهقرا میکشاند فائق آنند.

در چنین لحظاتی جائی برای ترس و بیطرفی نباید وجود داشته باشد. آنهائی که میخواهند دنیائی داشته باشند که در آن بتوانند با آرزوهای معنوی خود نائل شوند باید متحد شوند و از خود شجاعت وشهامت لازم بروز دهند. برای کاستن از میزان خطرهای بزرگتر باید از خطرهای کوچك استقبال کرد.

ما باید اقدامات خود را بر این فرضیه استوار کنیم که «هرچه لازم است ممکن است» و بر ماست که آنرا ممکن سازیم. ما باید باین اصل معتقد باشیم که آنچه را که ابتکار بشر بوجود آورده است هوش وفراست وقدرت او میتواند آنرا تحت کنترل درآورد.

وقت حدود و نفوری دارد. هر سالی که بدون ایجاد موافقتی بگذرد اشکالاتی در راه تحدید تسلیحات و کنترل آن بوجود خواهد آورد.

ولی ما امیدواریم. همانطور که به لزوم عقد قرارداد افزوده شده به جدیت مذاکرات در ماههای اخیر وامید ما نسبت به آینده کنفرانس نمایندگان افزوده گردیده است.

اگر واقعا بشر میخواهد تمدنی را که طی قرنها بدست آورده و آنرا با مشقات فراوان حفظ کرده از دست ندهد باید راهی پیدا کند که دنیا را از خطری که اسلحه‌های مخلوق دست او تهدید میکند نجات بخشد.

من میدانم که بشر چنین کاری میتواند انجام دهد و بطور قطع انجام خواهد داد.

اقدام ژاپن برای تحریم سلاحهای اتمی

یك هیئت ژاپنی برای مذاکره باشوروی بمسکو رهسپار شد

توکیو ـ یك هیئت بیست وشش نفری از ژاپن سوی مسکو رهسپار گردید تا در باره تحریم استعمال سلاحهای اتمی وهیدروژنی بامقامات مسئول شوروی وارد مذاکره شود.

ژاپنی‌ها که از انفجار های اتمی صدمات فراوان دیده‌اند برای جلوگیری از آزمایشهای انفجار اتمی وهیدروژنی جدا فعالیت میکنند. ریاست دسته مزبور با «ایماموراه» یکی از رهبران شورای اتحادیه های کارگر ژاپن میباشد وهیئت مزبور مدت دوازده روز در مسکو خواهد ماند یکی از دانشمندان اتمی ژاپن که میزان ریزش مواد رادیواکتیو حاصله از انفجار های اتمی را از سال ۱۹۵۴ تاکنون مورد مطالعه قرار داده نوشته است که ادعای بعضی از دانشمندان آمریکائی دائر بر اینکه میزان ریزش مواد رادیواکتیو در آمریکا بیش از سایر نقاط جهان می باشد بی‌اساس است وقسمت اعظم مواد رادیواکتیو حاصله از آزمایشهای انفجار اتمی وهیدروژنی امریکا در بعضی از نقاط ساحلی ژاپن ریزش کرده است

این دانشمند اضافه کرده که تاکنون ۳۸٫۳ میلیارد اشعه گاما از آزمایش های انفجار اتمی شوروی و ۲۱٫۴ میلیارد اشعه گاما از آزمایشهای امریکا بخاك ژاپن رسیده است (اسوشیتدپرس)

آ ـ ۱۳۰۳۸

آگهی شماره ۶۵۹ ـ ۲۰ر۴ر۲۶

تعقیب آگهی شماره ۳۲۲۱ـ۵ر۱۲ر۳۵ مندرج در شماره ۹۲۶۱ـ۱۲ر۱۲ر۳۵ روزنامه اطلاعات مربوط بموقوفه مرحوم شادروان حاجی شفیع ابریشمی چون در موعد مقرر فقط نسبت بدمزنگین وداش بلاغ وزرزرود ولجین پیشنهاد رسیده بنابر این مزایده اجاره بقیه مرقبات تا ۱۷ر۵ر۳۶ تمدید وپیشنهاد اجاره طبق شروط آگهی قبلی تا آخر روز اداری نامبرده قبول وروز ۱۹ر۵ر۳۶ ساعت ده صبح تحت نظر کمیسیون مربوطه در اداره اوقاف زنجان بازو خوانده میشود داوطلبان میتوانند برای مشاهده آگهی قبلی در تهران باداره کل اوقاف (اداره اوقاف ـ شهرستانها) ودر زنجان باداره اوقاف مراجعه نمایند.

آ ـ ۱۳۱۱۰

متولیان موقوفه ـ رئیس اداره اوقاف زنجان حریری

بازگشت بزندگی

باشتراک: ناصر ملك مطیعی

پس از تعطیلات ایام سوگواری در سینماهای وسینما نوس

آ ـ ۱۳۱۱۲ «کانون طوطی»

دعوت تشکیل مجمع عمومی

از کلیه سهامداران محترم شرکت تعاونی ومصرف کارکنان دخانیات دعوت میشود که در روز شنبه نوزدهم مردادماه ۳۶ ساعت سه بعدازظهر در سالن بهار خوری کارخانه تشکیل میشود تشریف فرما شوند

دستور جلسه

۱ـ گزارش هیئت مدیره ومدیر عامل وتصویب ترازنامه سال ۱۳۳۵
۲ـ انتخاب پنج نفر اعضاء اصلی هیئت مدیره
۳ـ انتخاب دو نفر عضو علی‌البدل
۴ـ انتخاب سه نفر بازرس
۵ـ تصویب فروش سهام ـ از نظر ازدیاد سرمایه شرکت

شرکت تعاونی مصرف کارکنان دخانیات

آ ـ ۹۵۲۵

مسین تور

مسافرین محترم آذربایجان

ترکیه ـ ارض روم

ماکروس ومرسدس بنزهای مدل ۵۷ شرکت میهن‌تور که بواسطه فصل زمستان مدتی تعطیل بود از اول اردیبهشت ماه ۳۶ مرتباً همه روزه بتمام نقاط آذربایجان حرکت میکنند. خطوط شیراز ـ اصفهان ـ مشهد ـ رشت ـ بندرپهلوی ـ کاظمین همه روزه دایر است.

شرکت میهن تور اول فردوسی تلفن ۳۷۱۲۹

آ ـ ۱۳۰۹۸ ـ۱ـ

آمار هوائی

آمار هوائی اول مرداد ۳۶ از اداره کل هواشناسی

ساعت شش و نیم صبح	۲۶	درجه بالای صفر
« ۱۳	۳۳٫۱	درجه بالای صفر
« ۱۸٫۳۰	۳۳٫۸	درجه بالای صفر
حد اکثر	۳۵٫۱	درجه بالای صفر
حداقل	۲۳٫۵	درجه بالای صفر

مقایسه: درجه حرارت تهران نسبت بروز قبل صبح مساوی وظهر پنج دهم درجه کم وشب تغییری نکرده است.

حداکثر حرارت نیز نسبت بروز قبل مساوی بوده است.

گرمترین وسردترین نقاط: در ۲۴ ساعت گذشته طبق آمار هواشناسی کشوری (مهرآباد) گرمترین نقاط ایران آبادان ۴۴ درجه بالای صفر وسردترین امکنه مشهد و کرمانشاه ۱۳٫۱ درجه بالای صفر بوده است.

Best Brands for Best Business in Rayons & Nylons

بهترین مارك بهترین پارچه

رایون و نایلون

رایون

علامت:

دایفو کنی رشته های نخ رایون	این سکین و آنکون
کوسونی « «	این هایك و آنکون
اکل اندیل « «	محصول کارخانه رایون

نایلون

علامت:

آمیلان	نخها ورشته‌های نایلون
تریکو	پارچه‌های کشدار نایلون
تویولان	نخهای تابیده نایلون

سوپر آمیلان رشته‌های نایلون
نایلکس نخها وپارچه‌ی نایلون
صد درصد ومخلوط و
ما صورت سازمان محصولات خود را بمحض تقاضای مشتریان محترم در دسترس آنها قرار میدهیم.

بزرگترین مؤسسات تهیه نایلون ورایون در ژاپون

TOYO RAYON CO., LTD

No. 5, 3-chome, Nakanoshima, Kita-ku, Osaka, Japan

Established 1926 — Cable Address "TOYORAYON OSAKA"

آ ـ ۱۵۰۸ (۱) (کانون طوطی)

اطلاعات

تحویل ۲۴۲۰۰ تن گندم امریکائی

بطوریکه وزارت گمرکات وانحصارات اطلاع میدهد: ازچهاردهم تیرماه تاکنون بوسیله ۳ فروند کشتی بظرفیت‌های ۹۳۰۰ تن ۱۰۰۰۰ و ۵۰۰۰ تن مقدار ۲۴۳۰۰ تن گندم از گندمهای خریداری شده ازدولت آمریکا ببندر شاهپور واردشده‌است که یك کشتی آن تخلیه‌ودو کشتی مشغول تخلیه‌میباشند.

برای ساختن مواضع دفاعی نظامی

۴۷ دستگاه بولدوزر عظیم تحویل ارتش میشود

ظهر فردا ژنرال سایتز رئیس هیئت مستشاری نظامی امریکا در ایران از طرف دولت امریکا تعداد ۴۷ دستگاه بولدوزر در محل پادگان باغشاه بارتش ایران تحویل خواهد داد.

(بولدوزر ماشین عظیمی است که راهسازی وعملیات مقدماتی ساختمانی راانجام میدهد)

این بولدوزرها ازانواع بسیارقوی وبزرك است وبوسیله آنها مهندسین ارتش شاهنشاهی امور راهسازی، خاکریزی، خاکبرداری وساختن مواضع دفاعی نظامی وامثال آنرا انجام میدهند.

تحویل این بولدوزرهای عظیم وپیرومند قسمتی از برنامه تقویت ارتش ایران برای دفاع درمقابل هرگونه تجاوز احتمالی میباشد.

تصمیم فراکسیون حزب مردم

شب گذشته اعضای فراکسیون پارلمانی وهیئت موسسین حزب مردم در محل کلوب مرکزی حزب جلسه داشتند.

درجلسه مزبور ضمن مذاکراتی که پیرامون خط‌مشی حزب صورت گرفت قرارشد ازین پس اعضای فراکسیون درموضوع نطقها وسئوالات وفعالیتهای پارلمانی قبلا بافراکسیون حزب مذاکره ومشاوره نمایند.

اعانه مجلس شورایملی بزلزله زدگان

مبلغ دویست وتودو پنجهزار ریال صدریال اعانه اهدائی آقای رئیس ونمایندگان مجلس شورایملی برای کمك بزلزله‌زدگان طی یك قطعه چك بانکملی توسط کارپردازی مجلس برای جمعیت شیروخورشید سرخ ایران ارسال شد.

مدیر کل‌های وزارتخانه‌ها نیز موظف بامضای دفتر حضوروغیاب شدند

طبق بخشنامه نخست‌وزیری بوزارتخانه‌ها ازروزشنبه پنجم مردادماه کلیه مدیر کل‌ها ورؤساوکارمندان دراول وآخروقت اداری هرروز موظف بامضای دفتر حضوروغیاب میباشند.

درهر وزارتخانه بازرس مخصوصی برای رسیدگی بوضع حضوروغیاب کارمندان تعیین شده‌است.

درمجلس ضیافت انجمن محلی کوی کارمندان دولت

ساعت ۸ بعدازظهر دیروز مجلس ضیافتی ازطرف انجمن محلی کوی کارمندان دولت بافتخار تیمسار سرلشکر دولو شهردار وآقای عقیلی معاون شهرداری تهران باشرکت جمعی ازنمایندگان مجلسین وشخصیتهای معروف برپا گردید.

دراین جلسه آقایان خرازی ودکتر دادفر نمایندگان مجلس شورایملی و مهندس ابوالفضل نوربخش درطی سخنرانیهای خود از شهردار ومعاون شهردار تجلیل کردند وبنام انجمن محلی ازشهردار خواستند که شهرداری اقداماتی برای واگذاری محوطه وساختمانهای پادگان باغشاه ازطرف ارتش جهت ایجاد باغ عمومی بعمل آورد. آقای شهردار دراینخصوص وعده داد که اقدام لازم بعمل آورد.

اعلامیه اداره نظام وظیفه عمومی

(راجع بدانشجویانیکه بخارج از کشور قصد عزیمت دارند)

طبق پیشنهاد این اداره وقانون مصوبه اخیر مجلسین ازنظر تسهیل درامر مسافرت مشمولین محصل که برای ادامه تحصیل • دیدار • زیارت • معالجه • بخارج از کشور عزیمت مینمایند ازاین تاریخ کلیه امورمربوطه وصدور گذرنامه این قبیل مشمولین راادارات تابعه وزارت فرهنگ بدون مراجعه باداره نظام وظیفه انجام خواهند داد.

فقط مشمولینی که ترك تحصیل نموده ویافارغ التحصیل شده‌اند وهمچنین برگ آماده بخدمت معافیت پزشکی - عدم اصابت قرعه دریافت داشته اند بایستی برای موافقت باصدور گذرنامه باداره نظام وظیفه مراجعه گردد.

علیهذا مقتضی است کلیه مشمولینی که موافقت باصدور گذرنامه آنان سه وزارت فرهنگ محول گردیده ازاین تاریخ ازمراجعه باین اداره خودداری نمایند.

رئیس اداره نظام وظیفه عمومی - سرتیپ مرتضی اخوی

افتتاح هفدهمین دوره مسابقات قهرمانی کشور در تبریز

ساعت ۶ بعدازظهر ۲۸ تیرماه هفدهمین دوره مسابقات قهرمانی کشور درباغ شمال تبریز باحضور آقای زند استاندار وروسای ادارات دولتی واولیای فرهنگی وتربیت بدنی آذربایجان وچندهزار نفر ازاهالی شهر که بتماشا آمده بودند افتتاح گردید.

آقای استاندار باپرتاب توپ بمیدان ورزش آغاز مسابقه را اعلام نمود و مسابقه بسکتبال بین تیمهای مختلف شروع شد واکنون این مسابقات همه روز قبل ازظهرها ادامه دارد. تاکنون نتیجه مسابقه بسکتبال باین شرح اعلام شده‌است:

تیم خرمشهر - آبادان برنده خرمشهر • تهران - شیراز برنده تهران • اصفهان - همدان برنده اصفهان • تبریز - اهواز برنده تبریز • بندرپهلوی - رضائیه برنده بندرپهلوی • اردبیل - کرمانشاه برنده اردبیل • گرگان - شاهپور برنده گرگان •

کلاس برای تعلیم کسب وکار وامور بازرگانی تشکیل میشود

ساعت ۸ صبح دیروز کمیسیونی باحضور آقایان (وایز) و (لینزل) و خانم (چافلین) کارشناسان موسسه یونسکو وآقای دکتر احمدعلی آبادی دردفتر آقای مهندس نفیسی معاون فنی وزارت فرهنگ تشکیل شد وپیرامون برنامه تعلیمات امور بازرگانی وکسب وکار مذاکراتی بعمل آمد.

دراین کمیسیون تصمیم گرفته شد که فعلا رشته‌های مربوط بزبان انگلیسی وهمچنین ماشین نویسی فارسی وانگلیسی وتحریرات فارسی وبایگانی ودفترداری که ازمقدمات کسب وکار وبازرگانی است تعلیم داده شود.

این کلاس از اول مهرماه سال جاری شروع بکار میکند وکلاسهای آن شبانه‌روزی خواهد بود •

داوطلبان ازبین کارمندان فعلی دولت که حداقل گواهی نامه دوره اول متوسطه راداشته باشند انتخاب میشوند •

اردوی دانشجویان دانشگاه

ساعت ۶ صبح امروز ۷۵ نفر ازدانشجویان دانشکده های مختلف تهران باسه دستگاه ماشین «تی‌پی‌تی» بمنظور تشکیل اردوی دانشجویان دانشگاه تهران برامسر حرکت کردند ومدت اردوی دانشجویان دهروز خواهد بود.

آقای صدقیانی رئیس اداره تربیت بدنی دانشگاه بخبرنگار ما گفت:

این چهارمین سال است که اردوی تابستانی دانشجویان دانشگاه تشکیل میگردد.

سازمان ورزش دانشگاه ازسال آینده اردوی دانشجویان را برای مدت سه‌ماه درمحمودآباد تشکیل خواهد داد.

طبق بخشنامه وزیر دارائی:

مامورین وزارت دارائی حق دخالت درامر قاچاق را ندارند

امروز وزیر دارائی طی بخشنامه‌ای بکلیه پیشکاران وروسای دارائی طی بخشنامه‌ای دستور داد که چون مداخله درامور قاچاق اجناس انحصاری واجناس گمرکی باتشکیل وزارت انحصارات وگمرکات ازطرف مامورین پیشکاریها موردندارد لازم است کلیه پرونده‌های مربوط بقاچاق‌های دخانیاتی وگمرکی وهمچنین جنسهای ضبط‌شده قاچاقی مربوط بآنهارا درهرحوزه باداره گمرك محل وباسرپرستی انحصارات تحویل نموده واز مداخله درآنها خودداری نمایند و چنانچه اطلاعی ازهرنوع قاچاق پیدامیکنند فورا مراتب را سرپرستی انحصارات یا گمرك محل اطلاع بدهند وتعقیب قاچاقهای مربوط بشروبات داخلی کماکان بعهده مامورین دارائی است.

کمیسیونی مامور رسیدگی باشتباه محاسبه حقوق کارمندان شد

بطوریکه قبلا اطلاع دادیم گزارش اشتباه محاسبه حقوق کارمندان دولت که بزبان آنها بوده است باداره کل بودجه ارسال شد امروز کسب اطلاع شد که اداره کل بودجه نظر داد که گزارش مزبور باید در کمیسیونی که باحضور معاونین وزارت دارائی تشکیل میشود مطرح گردد.

کمیسیون رسیدگی به اشتباه محاسبه حقوق کارمندان درظرف چند روز آینده تشکیل میشود و تاآخر هفته آینده گزارش نهائی وتصمیم خود را تسلیم وزیر دارائی خواهد کرد.

درتماسی که امروز خبرنگار ما دراین باره با آقای پیرنیا معاون وزارت دارائی گرفت آقای پیرنیا اظهار داشت گزارش مزبور بادر نظر داشتن آئین نامه‌ها ومقررات قانون استخدام کشور مورد رسیدگی قرار خواهد گرفت ونتیجه آن تاآخر هفته آینده اعلام میشود.

ابلاغ قانون تضمین سرمایه‌های امریکائی بوزارت خارجه امریکا

وزارت بازرگانی آمریکا تصویب قانون تضمین سرمایه ها را باطلاع سرمایه داران آمریکائی میرساند

احتمال میرود سرمایه‌های کلان آمریکائی دررشته های معادن ایران بکار افتد

امروز اطلاع حاصل شد که متن قانون تضمین سرمایه‌های امریکائی ازطرف وزارت خارجه سفارت امریکا درتهران ابلاغ شده تااز آن طریق بوزارت خارجه و سپس بوزارت بازرگانی آنکشور فرستاده شود. این قانون برای جلب سرمایه های آمریکائی چندی پیش از تصویب مجلسین گذشت واینك دولت ایران تصویب آنرا رسماً بدولت امریکا اطلاع داده است.

باید دانست که تاکنون ۲۳ کشور دیگر قانون مشابه این قانون راتصویب کرده‌وپذیرفته‌اند.

یك مقام کمیسیون جلب سرمایه‌های خارجی امروز بخبرنگار ما اظهار داشت که پس از وصول این قانون بوزارت بازرگانی امریکا و آگاه شدن سرمایه‌داران امریکائی ازمفاد آن مسلما عده‌ای از آنها فوراً اقدام خواهند کرد تادرایران سرمایه‌هائی بکاراندازند.

همین مقام اضافه کرد که میزان سرمایه هائی که سرمایه‌داران امریکائی تاپایان سال ۱۹۵۶ درکشور های خارجی بکار انداخته‌اند از ۳۲ میلیارد دلار تجاوز کرده وخود دولت امریکا نیز درسال ۱۹۵۶ ششصد میلیون دلار سرمایه های جاری خوددر کشور های خارجی افزوده است.

مقام مزبور درپایان بگفته چندی پیش گریگوری رئیس اداره اصل چهار استناد کرده گفت:

آقای گریگوری اظهار داشته بود که سرمایه‌داران آمریکائی درانتظار تصویب قانون تضمین سرمایه‌های آمریکائی هستند تاسرمایه‌های خود رادرمعادن ایران بکار اندازند.

وباین جهت میتوان انتظار داشت که پس از اطلاع سرمایه داران آمریکائی ازتصویب این قانون درمجلسین ایران فعالیت قابل توجهی ازطرف ایشان دررشته های معادن ایران شروع شود •

در کمیسیون خاص مجلس سنا

رسیدگی بلایحه نفت خاتمه یافت

کمیسیون خاص نفت مجلس سنا ساعت ۹ بامداد امروز بریاست آقای دکتر سجادی وباحضور آقایان دکتر اقبال نخست‌وزیر ، ناصر وزیر دارائی ، انتظام مدیرعامل شرکت ملی نفت ایران وفواد روحانی مدیر امورحقوقی شرکت ملی نفت تشکیل شد وشور در بقیه مواد لایحه نفت آغاز گردید ، پس ازبحث و مذاکره مفصل تمام مواد ۱۶ گانه لایحه نفت بهمان شکلی که ازمجلس شورای ملی رسیده بود تصویب رسید وگزارش آن برای تقدیم بمجلس سنا تنظیم شد بقرار اطلاع لایحه نفت درجلسه فوق العاده روزشنبه مجلس سنا مطرح خواهد گردید .

جلسه فوق العاده سنا

طبق اطلاع حاصله ازبازرسی مجلس سنا بنا بتقاضای دولت ساعت ۹ صبح روزشنبه مجلس سنا برای رسیدگی بلوایح مجازات اخلالگران درصنایع نفت وتاسیس پلیس گمرك جلسه فوق العاده خواهد داشت و چون امروز لایحه نفت در کمیسیون خاص تصویب رسید وگزارش آن تقدیم مجلس سنا گردید این لایحه نیز دردستور جلسه روزشنبه قرار گرفت.

آغاز مسابقات دوومیدانی انتخابی تهران

ساعت ٤ بعدازظهر روز پنجشنبه سوم وجمعه چهارم مردادماه مسابقات دوومیدانی انتخابی تیم تهران برای شرکت درمسابقات قهرمانی کشور زیرنظر فدراسیون دوومیدانی کشور دراستادیوم امجدیه انجام خواهد شد.

سخنرانی وزیر فرهنگ درانجمن ایران وآمریکا

ساعت ٦ ونیم بعدازظهر فردا (پنجشنبه سوم مرداد) آقای دکتر مهران وزیر فرهنگ درباره هدف وبرنامه‌های فرهنگی درانجمن ایران وآمریکا سخنرانی خواهد نمود .

وزیر جنگ به بلژیك میرود

تیمسار سرلشکر وثوق از تاسیسات نظامی آنکشور بازدید ودر نمایش مسابقات بین المللی ورزشی نظامیان شرکت میکند

بطوریکه اطلاع حاصل شده است وزارت دفاع کشور بلژیك از تیمسار سرلشکر وثوق وزیر جنگ دعوت بعمل آورده است که جهت بازدید از تاسیسات نظامی بلژیك مسافرتی دراوائل هفته آینده بآنکشور نماید.

درضمن تیمسار وثوق درنمایش مسابقات ورزشی نظامی بین المللی بروکسل شرکت خواهد کرد.

دراین مسابقات ۹ نفر ازافسران ارتش ایران شرکت دارند این عده ازمیان ورزشکاران ارتش انتخاب ودرمسابقات ورزشی بین المللی نظامیان بروکسل شرکت میکنند.

پدر حاکم کویت بشیراز آمد

بطوریکه خبرنگار ما ازشیراز اطلاع میدهد :

ساعت ۱۰ صبح دیروز آقای شیخ سعید پدر حاکم کویت باتفاق یازده نفر همراهان خود بمنظور معالجه بایك هواپیمای ارتشی بشیراز وارد شدند در فرودگاه آقایان فرماندار، شهردار ، روسای شهربانی وسازمان اطلاعات وامنیت باتفاق عده زیادی ازمحترمین شهر حضور داشتند ازطرف آقای شهردار خیرمقدم گفته شد و مراسم آشنائی بعمل آمد. سپس آقای شیخ سعید دراتومبیل استانداری قرار گرفته وبرای ملاقات معاون استاندار باستانداری رفتند، واز آنجا در بیمارستان نمازی حضور یافتند. برنامه اقامت آقای شیخ سعید چهارروز برای دیدار آثار تاریخی شیراز وتخت جمشید وکارخانجات فارس وحضور در ضیافت شهرداری اختصاص داده خواهد شد وبقیه مدت اقامت ایشان صرف معالجه در بیمارستان نمازی خواهد گردید. آقای شیخ سعید در بیمارستان مزبور بستری میشود، همراهان ایشان نیز در پارك سعدی پذیرائی خواهند شد. بقرار اطلاع چهارروز دیگر شیخ راجع حاکم کویت با هواپیما شیراز وارد خواهد شد وپس از چهارساعت توقف بملاقات پدر خود آقای شیخ سعید خواهد شتافت • آقای شیخ راجع پس از ملاقات پدر خود بتهران عزیمت خواهد نمود. طبق اظهار یك مقام مطلع برنامه مدت اقامت حاکم کویت در تهران دوازده روز خواهد بود . آقای شیخ سعید وفرزندانشان آقای شیخ راجع حاکم کویت در مدت اقامت خود در خاك ایران ازطرف دولت شاهنشاهی ایران پذیرائی خواهند شد.

---

۲۱ روز پس از مرگ عزیزان

خبرنگار روشنفکر سه هفته پس از زلزله‌های مازندران ، مناطق زلزله‌زده سفر کرده و گزارش جانگدازی از وضع مردم مصیبت زده برای شما تهیه کرده است

صاحبخانه‌های بی‌خانه و بی‌خانمان

یك رپورتاژ جالب از وضع کلفتهای تهران

پایان کار سیدجمال‌الدین اسدآبادی

شرح آخرین ماههای زندگی و مرگ این مرد بزرگ

معشوقه نشوید

یك بحث بسیارعالی روانشناسی واجتماعی برای خانمها ودهها داستان وعکس ونکته‌جالب

وآخرین وکاملترین اخبار و تفسیرهای وقایع هفته در شماره فردای

روشنفکر

که باداشتن چهارصفحه اضافی

بهمان قیمت معمولی بدست شما میرسد

آ-۹۵۴۳

ازهر کجا تلفن کنید کارگر درو پنجره‌ساز لوله کش درکرکره سارمیفرستیم- ارزان-سریع تلفن ۳۴۷۰۰

آ-۱۳۱۱۸

چینی مسعود

برای کمك بزلزله زدگان

کنسرت

کر و ارکستر ملی تهران

برهبری: ایرج گل‌سرخی

روزشنبه ۵ مرداد ماه ساعت ۸ ونیم بعدازظهر

درسالن سینمای مولن‌روژ

کارت ورودی درمغازه‌های، مترو- جهان‌رکورد آ-۹۵۳۹ ۱-۲

در شماره مرداد

اطلاعات ماهانه

شاهزاده خانم دنیای شعر

باهمه شهرآشوبی وعاشق پیشگی خود عاشق شرق ،عاشق سعدی وحافظ ماوودوشرح این شیفتگی رادر « گلزار همیشه بهار » برای همه مردم صاحبدل وباذوق داده‌است.

روز یکشنبه آینده (٦ مرداد) منتشر میشود

چای فادا بنوشید

مرکز پخش : شرکت سهامی فادا - تلفن ۳۲۷۷۷ ۳۴۶۶۶

آ- ۱۲۹۰۶

(توجه)

نیکوکاری تماشائی ارزان

منحصرا بنفع آسیب دیدگان زلزله

نمایشات بسیار جالب توجه

بوسیله هنرمندان پاکستانی

روزپنجشنبه ۳ مرداد ۱۳۳۶ ساعت ٦ بعدازظهر درباغ مصفای دفتر سفارت کبرای پاکستان - خیابان تخت‌جمشید

بلیط- ۵۰ و ۱۰۰ ریال

محل فروش بلیط- نمایشگاه صنایع پاکستان ودفتر کنسولگری سفارتکبرای پاکستان- خیابان تخت‌جمشید

آ-۱۳۰٤۲ ۲-۲

گمك بزلزله‌زدگان

توسط روزنامه اطلاعات

آقای حاج غضنفر بهنام	۲۵۰۰ ریال
بانو فاطمه بهنام	۱۰۰۰ ریال
آقای ناشناس	« ۳۰۰
شخص ناشناس ازاصفهان	« ۵۰۰
آقای نقی‌زاده (چك)	« ۱۰۰۰
آقای تدسلك	« ٤۰۰۰

نامه از ژنو

درباره مساعدت بزلزله‌زدگان

آقای علی اصغر میلانچی که ازبازرگانان خیرومعروف ایرانی مقیم کشور سویس میباشند درباره فاجعه زلزله شمال شرحی باین اداره نوشته وضمناً مبلغ یکصد هزار ریال برای کمك بآسیب دیدگان زلزله ارسال داشته‌اند که عیناً بشیرو خورشید سرخ ارسال گردید •

اینك قسمتی ازنامه آقای میلانچی که حاکی ازاحساسات بی‌شائبه ایرانیان مقیم کشورهای خارجه میباشد برای اطلاع خوانندگان محترم چاپ میشود:

روزنامه‌های اطلاعات هوائی که اخیراً رسیده حاکی ازبیچارگی وبدبختی عده زیادی ازهموطنان شمالی ماوبود که در اثر زلزله بی‌خانمان شده وعزیزان خود راازدست داده‌اند •

واقعاً این خبرهای وحشت آور شخص رامتاثر ومتالم میسازد والبته لازم است که دراین موقع هموطنان از کمك ودستگیری مضایقه وکوتاهی نکنند •

خوشوقت شدم که دیدم بازهم بانی خیر شده ومردم برای کمك وهمراهی تشویق وترغیب دعوت کرده‌اند که بوسیله روزنامه اطلاعات کمك وهمراهی بکنند •

اینك لازم دیدم در این هنگام مساعدت لازم رابنمایم لذا پیوست یك قطعه چك بانك ملی مبلغ یکصدهزار ریال تقدیم وتقاضا دارم قبول زحمت فرموده بجمعیت شیروخورشید سرخ ایران مرحمت فرمائید.

با تقدیم احترامات

علی اصغر میلانچی

فیلم مناسب برای کودکان

بقرار اطلاع کمیسیون نمایشات وزارت کشور فیلم سینما سعدی بنام «دو کودك» وفیلم سینما دنا بنام «کوچولوی قلابی» را برای اطفالی که از چهار سال بیشتر دارند مفید ومناسب تشخیص داده وبمامورین مربوطه دستور داده‌است که تاآن فیلم‌ها در دوسینمای فوق نمایش داده میشود ازورود اطفال ممانعت بعمل نیاورند.

امتحانات ورودی دانشکده حقوق

روز پنجشنبه هفتم شهریورماه امتحانات مسابقه ورودی دانشکده حقوق ازساعت ۹ صبح درتالار دانشکده حقوق انجام میگیرد .

انتصابات دروزارت پست وتلگراف وتلفن

این انتصابات امروز دروزارت پست وتلگراف صورت گرفت:

آقای محمدارجمند مشاورعالی وزارتی • آقای حسین مشیرزاد رئیس اداره کل تلگراف تهران • آقای ابوالحسن پیروز بازرس وزارتی • آقای عبدالعلی نگهبان رئیس پست وتلگراف وتلفن استان ششم (خوزستان) • آقای یوسف هوشنك اشراقی مقدم رئیس اداره کل تلکوموتیکاسیون • آقای غلامعلی دادگستر رئیس پست وتلگراف وتلفن زاهدان • آقای مهندس محمد تقی محمدی معاون اداره کل تلفن • آقای علی اصغر صولتی رئیس پست و تلگراف وتلفن ترمت حیدریه .

آقای محمدحسین حاجی عربی دارنده شناسنامه شماره ۳۶ صادره از بخش هجده تهران دارنده بلیط شماره ۱۷۷۰٦٤ سری ۳٤۳ درقرعه کشی اخیر دویست وپنجاه هزار ریال جایزه برد که طی چك شماره ٦۷۵٦۱٦ جائزه خود را دریافت داشت

آ-۱۳۱۰۸

کتاب دالانمرك

جزوه دوم بابیست وپنج میلیون ریال جائزه شنبه منتشر میشود.

آ- ۱۳۲۲٦

استخر شنای دلیر درکرج

باتمام وسایل مدرن تحت نظر مربی کارآزموده افتتاح یافت کرج - خیابان چالوس دست چپ خیابان اول .

آ-۱۳۱۰٤ ۱-٤

تعویق جشن عروسی

بعلت بیمار شدن دوشیزه حوری امینی ووالدین جشن عروسی سوم مرداد بتعویق افتاد

میرفتاح امینی - محمود سالور

آ-۹۵۵۹

از فروشگاه خودکار فادا دیدن کنید

جنب بانکملی بازار تلفن ۲۸۳۳۷

آ-۱۳۰۱۲