اطلاعات

سال اول شماره ۲۸ — صبح جمعه بست و چهارم اردیبهشت ماه ۱۳۱۶ — تك شماره ۲۰ دینار

در هوای آزاد

موعد امتحانات نهائی نزدیك میشود ، دانش آموزان ودانش جویان سر گرم حاضر کردن دروس خود شده اند ساعات فراغت وروزهای تعطیل ویا صبحهای زود ونزدیکیهای غروب آفتاب در خیابان های مصفای شمال شهر ، دور از جنجال وغوغا ، کنار سبزه‌های جویبار وزیر درختهای سرسبز وخرم ، ودر سایهٔ بیدهای معلق و در هوای آزاد دانش آموزان وداشجویان دیده میشوند که کتاب های خودرا بدست گرفته و یا آزادانه روی سبزه ها نشسته کتاب را برابر خود گشوده درسهای خود را مراجعه وتکرار می کنند . گاهی تنها وزمانی دونفر وسه نفر ، اینجا و آنجا ، دور ونزدیك هم قدم میزنند ، می‌نشینند مذاکره میکنند ، و درس حاضر میکنند ، عکس بالا دورنمائی از همین مناظر میباشد ونمونهٔ کوچك ولی پرمعنائی از شوق وافر وعلاقهٔ دانش آموزان و دانشجویان بکسب موفقیت در امتحانات نهائی بشمار میرود

دو اختراع شگفت

رادیو هم جواب میدهید و هم جاسوسی می کند.

در ولایات متحدهٔ آمریکا ۲۲ میلیون دستگاه رادیو وجود دارد، میزان فروش رادیو در کشور مزبور سالیانه دومیلیون دستگاه می باشد . ولکن آنهائی که دارای دستگاه رادیو هستند از یك جهت درعذاب بودند ، وهیچ چارهٔ هم نداشتند مگر آنکه اصلا از استفادهٔ از رادیو صرف نظر کنند ، صرف نظر کردن از رادیو البته کار آسانی نبوده زیرا هر کسی که رادیو دارد دلش میخواهد فلان کنسرت و آواز فلان آوازه خوان ، و نطق فلان ناطق و خبر سیاسی یا اقتصادی فلان شهر و نقطه را بشنود ، و یا اینحال هم تفریح کند وهم استفادهٔ ادبی خبری و اقتصادی ، ولی اینکار یك عیب داشت، وهمین عیب مایه شکنجه و رنج روحی بود.

میدانید همه کنسرتها نمیتواند خوب باشد. و همه آوازه خوانها نمیتوانند خوش آهنك باشند و همه ناطقین هم خوب نطق نمیکنند ، کنسرتها ممکن است سامعه خراش ، آوازه خوان ممکن است ، بدآهنك ، وناطق هم ممکن است روده دراز و نطقش مایه کسالت باشد ، ولی صاحب رادیو وقتی دستگاه بکار افتاد از کجا میتوانست اظهار عقیده کند وبکنسرت دهندگان بگوید : « آقایان بجهنمید ، مارا خسته کردید دیگرلازم نیست بزنید ؟ » یااز کجا میتوانستند به آوازه‌خوان که صدایش از فرستگها بابی‌سیم دستگاه رادیو منعکس میکرده بگوئید : « برو برای خودت بخوان ، خیلی بدمیخوانی بس‌است گوش ما را خسته نکن ویاچه‌جور می‌توانستند بناطق پر گوئی حالی کنند که : « کمر صحبت خود را درز بگیر ، خسته شدیم وقت مارا تلف نکن ؟ »

برای اینکه شنوندگان دستگاههای رادیو راحت شوند ، واداره کنندگان ایستگاههای رادیو نیز سلیقه ومیل عمومی را بدست بیاورند وآنهائی هم که کنسرت میدهند یا آواز میخوانند یانطق میکنند ازاندازه محبوبیت خود آگاه شوند آقای « دکتر « نوبل‌هیکنس » رئیس شرکت دستگاههای برق که درانتخابات بکار میاهد اعلام نموده است که اختراع جدیدی کرده است که بوسیله آن عیب دستگاههای رادیو ازجهات مذکور رفع‌میشود این‌دستگاه عبارت از اینستکه وقتی متصل بدستگاه رادیو یعنی ضمیمه آن گردید صحبت شنوندگان را اعم ازمنفی یامثبت یعنی موافقت یامخالفت بایستگاه خبر فرستنده میرساند اگر کسی از کنسرتی آوازی نطقی خوشش نماند بااین‌دستگاه اختراعی تازه مخالفت خودرا اعلام می‌دارد ویابرعکس اگر خوشش آمد موافقت وتحسین اورا خبرمیدهد

دستگاه مزبور علاوه برانجام کارفوق که البته خیلی تاثیر در اصلاح وضعیت رادیو خواهد داشت مورد استفادهٔ دیگری نیز هست و آن در موقع انتخابات ویا مراجعه بآراء عمومی است که بسرعت برق آراء اشخاص وافراد را ثبت میکند اگر مثلا راجع بقضیهٔ درامریکا فرض کنید راجع بدیوان تمیز که فعلا مورد مناقشه بین اولیای امور واشنگتن وقضاة کشور مزبور است خواسته باشند به آراء عمومی مراجعه کنند هرصاحب رادیوئی بوسیله این دستگاه ممکن است دکمهٔ مخصوص آن رافشار داده ورای خودرا خواه مثبت ومنفی اظهار بدارد وبرای او بسرعت برق دردستگاه کل اعم ازمثبت و منفی ثبت می گردد وباین ترتیب می‌بینید آراءتمام افراد که دارای دستگاه رادیو هستند دریك لحظه‌ودر مکان مخصوص انتخابات ویامراجعه به آراء عمومی بدست میاید

رادیو جاسوسی هم میکند

این یکی دیگر ازعجایب الکتریك میباشد واصل قضیه اینست که مامورین فنی وزارت دریا داری امریکا موفق به‌اختراع دستگاه شگفتی شده اند که‌نام آنرا«رادیوی جاسوسی» گذارده‌اند بوسیله‌این دستگاه‌محلی را که‌ناوهای دشمن‌ممکن است لنگر انداخته‌ویادردریامتوقف‌و یادرحرکت‌باشد کشف کنند

و نخستین کسیکه دستگاه مزبور را مورد آزمایش قرار داد و مژدهٔ صحت اخبار آن را بوزارت دریا داری خبر داد ، آقای (بوان) دریا سالار امریکائی بود . ولیکن چون ذکر جزئیات این اختراع از جملهٔ اسرار وزارتخانه مذکور است نشر نگردیده است ، و برای‌اولین مرتبه این دستگاه در مانور های دریائی که در اقیانوس کبیر بعمل خواهد آمد بکار برده خواهد شد و وزارت دریا داری امریکا شروع ساختن دستگاههای بی سیم مخصوصی نموده است که با بکارانداختن‌دستگاه‌اختراعی‌مزبور متناسب‌وموافق‌باشد.

دستگاههای « رادیوی جاسوسی » دونوع است ، یك قسم آن محتاج شش نفر افراداست که آن‌را کار اندازند ، و نوع دیگرش فقط یك نفر کافی است که آن‌را حمل کند واین‌برای افراد جنگی در میدانهای جنك بسیار لازم است زیرا بوسیله آن همواره افسران در میدان جنك باستاد لشکرمربوط میباشند واوامر ستاد رامستقیما دریافت میدارند .

این خلاصهٔ از این دواختراع شگفت بود که می‌توان آنهارا معجزات‌دانش وعلم‌وباالکتریك در این‌عصر دانست .

اعلان

چون ادارهٔ قورخانه ارتش بوجود مقداری چرم سراجی از کارخانجات داخلی در حدود سی هزار کیلو احتیاج دارد علیهذا بدین وسیله کارخانجات چرم سازی لزوم اطلاع داده میشود که ۳ شقه از بهترین چرمهای محصول کارخانه خودرا با تعیین آخرین قیمت تا ۱۵ خرداد ماه ۱۳۱۶ بامور اداری اداره قورخانه ارتش تسلیم داشته وضمنا نماینده خود را برای مذاکرات لازمه کتبا باداره قورخانه ارتش معرفی نمایند

اداره قورخانه ارتش

نمره اعلان ۹۶۱ — ۱ — ۵

نابینای هوشمند

دارای درجه دکترا - پنج زبان میداند تنیس بازی میکند واتومبیل رانی هم مینماید!

این یکی از اشخاص هوشیار و عجیب دنیاست ـ نامش شیخ سکلاس از اهالی مصراست وبدون شك از آنهائی است که بواسطهٔ هوش بر هر مشکلی پیروزی میابد این شخص تحصیلات عالیه خود را دردانشگاه ازهر بپایان رسانده ، در منطق ، علم هیئت ، اصول فقه ، وعظ و خطابه وعلوم ادبی نائل بدرجهٔ اجتهاد و یا دکترا اردید وقتی از دانشگاه مزبور خارج شد ، میل باموختن زبان خارجی پیدا میکند ، کتب ابتدائی فرانسه را میخواند ، و در یك پانسیون که توسط خانم فرانسوی درقاهره اداره میشده منزل میکند سالی بیش طول نمیکشد که در زبان فرانسه بهرهمکنان خود اول میشود ، سال دیگر منزل خود رانغییر داده ونزدیك بمر کزساحلوی‌سربازان انگلیس‌منزل میگیرد ودرنتیجهٔ دوستی آنها وافسران انگلیسی زبان انگلیسی‌را درظرف‌سالی چنان‌بخوبی‌فرامیگیرد که گوئی اصلا درانگلستان بدنیا آمده است زبان ایتالیائی را نیز بواسطهٔ نزدیك بودن زبان‌فرانسه فقط درظرف شش ماه فرا می گیرد برای‌تحصیل زبان ترکی بترکیه مسافرت می کند . ـ زبان ترکی را نیز فرا گرفته و شوق زیادی بفرا گرفتن زبان فارسی پیدا میکند . زبان فارسی‌را نیز میاموزد ، و همینکه بمصر مراجعت میکند ، هوای آموختن لهجهٔ سودانیها برسرش میافتد ، با سودانیها معاشرت کرده وبا رئیس بازرسی هداری تازه آشنائی بهمرسانده ودر نتیجه ومصاحبت بااو رانندگی اتومبیل را هم فرا گرفته وبا اتومبیلی که خود میرانده در خیابانهای قاهره حرکت میکند ، ورفیقی که‌نزدیکش‌نشسته بودراه‌را باو نشان‌میدهد که از دست راست و یا از دست چپ ملشین را برانند

شگفت تر آنکه ، بازی‌تنیس ، زدن‌پیانو ویلن ـکمانچه و عود وقانون (یکنوع‌سازاست که شبیه به سنطور میباشد) فرا گرفته ودر کمال خوبی آنهارا مینوازد .

البته تصور خواهید کرد باید تمام عمراین مرد نابینا صرف آموختن این چیز ها شده باشد وحال آنکه این شخص دانشمند تا کنون ۱۴۰ تالیف بزرك و کوچك از اثر فکر خود نوشته که بدون شك مملو از علوم فنون ، و حکایت از قوهٔ ابتکار وتفکر این مرد میکند و روزنامه هفتگی کل‌شیئی مصرشرح مصاحبهٔ مخبر خودرا با این مرد دانشمند دریك صفحه نشر داده است وخودروزنامه هم از این نابینای هوشمنداظهارحیرت کرده است

عینك معده !

دکتر (شمدلر) امریکائی‌درشیکاگودستگاهی اختراع کرده است که بواسطه آن میتوان اندرون آدمی را دیده و اگر اختلالی در معده وجود داشته‌باشد واسطه‌دستگاه‌مزبور نقطهٔ‌اختلال را کشف کرد .

این دستگاه عجیب که نام آن را عینك معده گذاشته است عبارت از یك لوله لاستیکی است که قطر آن از قطر انگشت کوچکه (خنصر) تجاوزنمیکند و لوله مزبوررااز راه حلق واردمعده میسازد . ولی لوله باین سادگیها که صورمیشود نیست ، در آن ۴۶ عدسی باشکال و حجمهای مختلف تعبیه شده است ، و نورالکتریکی ضعیفی نیزآن را از داخل روشن میسازد ، وبزشك‌همینکه لوله مزبور را از راه دهان ورد معده کرد . و تقریبا مطمئن شد که لوله وارد معده شده است . آن نورضعیف‌الکتریکی‌را که در داخل هست‌روشن میسازد . نور در عدسیها انعکاس پیدا کرده . و عدسیها بنوبه خود امعاء واحشاء اندرون انسان را چند برابر بزرگتر ازصورت‌طبیعی نشان‌میدهند. وباین ترتیب اگر اختلالی در یکی ازنقاط معده باشد کشف میشود . وبزشك‌داروئی را که برای‌رفع درد و اختلال میدهد ازروی درستی وصحت داده بیمارزودشفا پیدامیکند .

دواخانه انگلیسی

درخیابان شاه (نادری) بجنب مدرسه‌سابق ارامنه مقابل کوچه نوبهار انتقال یافت

نمره‌اعلان ۳۴۶ — ۱۲-۱۵

برنده مسابقه

چنانچه در شماره ۳۱۲۴ یازدهم اردی بهشت اطلاع دادیم درمسابقه وجه جنز موفقیت‌در زندگانی را تامین مینماید .

خانم نزهت منصور مؤید رتبه سوم راحائز گردیده اند و اینك عکس ایشان را در مقابل انتشار میدهیم .

آگهی مناقصه

ازطرف کنسرسیوم کامپساکس

(تشکیلات ساختمانی راه آهن ایران)

راجع به

خرید درحدود ۶۰ تن آهن و فولاد وپنجره

کنسرسیوم کامپساکس بسمت نمایندگی از طرف وزارت‌طرق وشوارع‌مناقصه فوق راعلان‌می‌نماید. اشخاص ذیعلاقه میتوانند اسناد مربوطه باین مناقصه را از دبیر خانه کامپساکس خیابان پاستور خانهٔ شماره ۲۵ از روز دوشنبه ۲۷ اردیبهشت به بعد باپرداخت ۴۰ ریال دریافت دارند

پیشنهادات بایستی منتهی تا تاریخ ۶ تیر ۱۳۱۶ مطابق ۲۷ ژوئن۱۹۳۷ ساعت ده‌صبح بدبیرخانه کامپساکس واصل گردد وقرائت آنها درهمان روز احضور پیشنهاد دهندگانی که مایل به حضور باشند بعمل خواهد آمد

کنسرسیوم کامپساکس

نمره اعلان ۹۵۹ — ۱-۳

آگهی

ازطرف دفتر روزنامه

بعضی از آقایان مشترکین و نمایندگان اداره در ولایات بتصور اینکه شمارهٔ صبح‌روزنامه اطلاعات روزهای شنبه انتشار می‌یابد روزنامه‌صبح شنبه را از اداره مطالبه می نمایند اینك در پیرو آگهی پیش متذکر می‌شود که شماره‌صبح‌اطلاعات روزهای‌شنبه انتشارپیدانمیکند .

محاسب

یك نفرمحاسب مجرب که از انشاءمراسلات هم اطلاع داشته و زبان خارجی نیز بداند وسن او از ۳۰ متجاوز نباشد برای هفته دو روزروزی پنج‌ساعت با حقوقی‌کافی استخدام میشود داوطلبان به‌آدرس ذیل مراجعه نمایند:

خیابان شاه (شاه‌آباد) بوسیله کتابخانه‌ادب پیروزمند .

نمره‌اعلان ۹۵۰

اعلان

وزارت عدلیه برای استحکام معاملات برطبق ماده ۴۷ قانون ثبت‌اسناد و املاك آگاهی میدهد که از تاریخ اول خرداد ماه ۱۳۱۶ هریك از ملات ذیل که در شبستر بلوك ارونق و ازاب تبریز واقع‌میشودبایددردفتراسناد رسمی ثبت رسیدو بصورت سند رسمی درآید والادعاوی راجعه باین قبیل معاملات پذیرفته نشده ودرهیچیك از محاکم و ادارات دولتی بهیچوجه ترتیب اثر بان داده نخواهد شد .

۱- کلیه عقود ومعاملات راجعه بعین یامنافع اموال غیرمنقوله که در دفتر املاك ثبت‌نشده

۲ - صلحنامه وهبه نامه و شرکتنامه .

ضمنا خاطرنشان‌میشود که‌ثبت رسمی‌معاملات راجعه بعین یامنافع املا کیکه دردفتر املاك‌ثبت‌شده وهمچنین ثبت کلیهٔ معاملات راجعه بحقوقیکه در دفتر املاك‌ثبت گردیده کما فی‌السابق‌الزامی‌است‌خواه قبل‌از تاریخ‌مزبور بعمل آمده‌باشد خواه بعد **وزیرعدلیه**

نمره ۴۵۰۰۵ ۱/۲/۰۹ — نمره اعلان ۷۴۷ — ۲-۳

بواسطه مساعد نبودن هواو خرابی میدان جلالیه گاردن پارتی واسب دوانی روز جمعه ۲۴ موقوف وموکول روز پنجشنبه ۳۰ و جمعه ۳۱ گردید

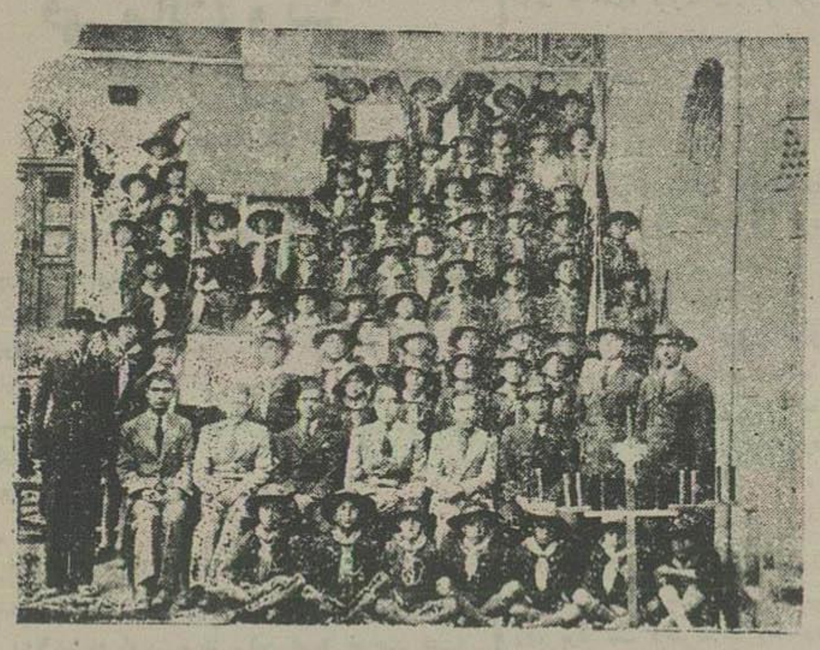

دو رسد از پیشاهنگان دبستان‌خیام‌اهواز که به سرپرستی آقای ضیائی رئیس رسد ۳ و متصدی رسد دبستان خیام که در ضمن عملیات پیش آهنگی موفق به تعلیم صنعت های مفیده ازقبیل ظراف کاری- آهنگری - کل دوزی- قلاب دوزی- نقاشی-رنك آمیزی شده اند .

درعکس‌بالا پیشاهنگان دبستان مذکور درحالی که یك‌تابلوی بزرك که باتخته ظریف‌کاری عبارتی روی آن نوشته شده ودو کلدان منبت کاری - یك قاب آئینه - جعبه بهداری - جای کاغذ - تابلوی رسد ۳ شمعدان وچند تابلوی دیگر که باابریشم سو گند سه گانه (سو گندپرچم) روی آن نوشته شده ودردست آنها میباشد درحال سلام به پرچم دیده میشوند .

اخبار داخله

تلگراف نمایندگان اداره

از لاهیجان

۲۳ اردیبهشت

قیمت پیله

طهران اطلاعات ـ برای استفاده زارعین و مالکین قیمت پیله هر کیلو چهار ریال تعیین و در دسترس عمومی قرارداده شده‌است.

مامورین اداره نوغان برای امتحان ده تلمیار را سم پاشی نموده اند .

وقوع حریق

سه شب قبل حریق مهمی در قریه بجار باغ دو کیلومتری لاهیجان واقع یك عمارت ضمیمه تلمیار پلاس چائی (محل بردادن و پخش کردن برك چای) و دوازده کوره دستی چای خشك کنی و مقداری چای متعلق به مهدی وزیری طعمه آتش واقع گردید ـ خسارت وارده قریب به هشتاد هزار ریال میباشد و فعلا قضیه مورد بازجوئی است تا علت وقوع حریق معلوم شود.

از تربت حیدری

۲۳ اردیبهشت

برای اصلاح نژاد اسب

طهران اطلاعات ـ اسب های سهلمی که از بین بهترین اسبهای نژاد مختلفه کشور انتخاب گردیده تحت سرپرستی آقای مافی جهت تخم کشی وارد آگهی وروه اسب ها بـه اشخاص ذیعلاقه اطلاع داده شد و مشغول تخم کشی میباشند

گزارشهای نمایندگان اداره

بندر شاه

انبار دریائی

یك دستگاه انبار دریائی موسوم بیرج برای بار گیری در کنار پرت بندر شاه اخیراً وارد شده است .

بعد از نصب آن کشتی‌ها بارهای خودرا تحویل این انبارمیدهندوسپس‌متدرجاحمل‌ببندر می شود

زنی که سه قلو زائیده است

در یك کیلومتری بندرشاه زنی سه بچه یکمرتبه‌زائیده‌هر۳ بچه‌سالم‌میباشندومادر آنهانیزسلامت‌است

بروجرد

آلات زراعتی جدید درسیلاخورسفلی

آقای‌هدایت‌الله معصومی که یکی‌ازاشخاص تحصیل کرده ومطالعاتی در امور فلاحتی و بویژه کشت وزراعت پنبه دارند اخیرا برای تهیه ماشین آلات فلاحتی مسافرتی بطهران نموده وچند روز قبل‌با آلات‌وادوات‌جدیدزراعتی‌ازقبیل ترا کتور کیس امریکائی ـ خیش ـ دیسك وماله ـ بذرافشان ـ بهر کن ـ گولهتوانور ـ وجین کن وبعضی ماشین های دیگر به‌بروجردوارد شده اندابن‌اقدام‌فوق‌العاده در روحیات رعایای سیلاخورسفلی مؤثر واقع شده وامیداست که سایر مالکین‌بروجردبایشان‌تاسی نمایند.

تگرك وبارندگی

شب ۱۹ ماه جاری بدوارعد وبرق شدیدی حادث و بعد تگرك های درشتی باشدت باریده سپس شروع ببارندگی شدوچندین ساعت باران مفصلی آمد ورفع نگرانی اهالی گردیده است

تلفون نماینده اداره

از عراق ـ عصر دروز

پیشاهنگان سنندج در عراق

روز چهارشنبه ۲۲ ماه جاری ساعت دو بعد از ظهر پیشاهنگان سنندج باتفاق آقای شکیبا رئیس معارف کردستان و آقای شامیانی دبیرورزش وارد عراق گردیدند ـ

عدهٔ از پیشاهنگان عراق آنها را استقبال و از طرف اداره معارف عراق پذیرائی‌شایانی‌از پیشاهنگان کردستان بعمل آمد.

صبح۲۳ ساعت۸ صبح به دبیرستان‌فردوسی رفته و پس از پذیرائی ومشاهده دبیرستان‌مذکور صنایع یدی پیشاهنگان دبیرستان را بازدید و چند قسمت صنایع یدی تقدیم پیشاهنگان کردستان گردید

ساعت ۱۰ صبح ۲۳ بدبیرستان پهلوی رفته ازطرف آقای طاهری کفیل دبیرستان‌پذیرائی کاملی از ایشان شده و پس از صرف چای آقای طاهری بیانات جالبی در اطراف این قبیل‌دید و باز دیدها ایراد نمودند در ضمن بازدید دبیرستان پیشاهنگان کردستان کلوب پیشاهنگی دبیرستان را مشاهده و در ضمن یکی‌از صنایع یدی کلوب‌برسم یاد بود تقدیم پیشاهنگان کردستان شد

بعد بدبیرستان‌صمصامیه رفته و آقای‌سلطان مرادی رئیس دبیرستان‌خیرمقدم گفته‌وپس‌ازپذیرائی کامل مسابقه های دوستانه بین پیشاهنگان کردستان و پیشاهنگان دبیرستان های مذکور تا مقارن ظهر بعمل آمد ـ ۳ ساعت بعداز ظهر نیزبزمین فوتبال حاضر شده ودر آنجا هم مسابقه والیبال بین پیشاهنگان کرمستان وپیشاهنگان‌عراق‌بعمل آمد.

کنفرانس و نمایش

امروز عصر در سالون دبیرستان صمصامیه کنفرانسی در طراف پیشرفت پیشاهنگی‌ازطرف آقای شکیبا رئیس معارف کردستان ایراد خواهد شد و بعد چند پرده نمایش از طرف پیشاهنگان کردستان داده میشود عدهٔ از محترمین و معاریف نیز در دبیرستان مذکور حضور خواهند یافت

✿✿✿

قبل از ظهر جمعه ۲۴(امروز) پیشاهنگان بصوب ملایر وهمدان عزیمت خواهند نمود

اصفهان

رئیس تثبیت غله

آقای ابراهیم لاجینی رئیس انحصار تریاك یزد که‌ازطرف وزارت مالیه بریاست اداره تثبیت‌غله اصفهان تعیین گردیده اخیراًباصفهان وارد ومشغول کار شدند

ساختمان آرامگاه کمال اسمعیل

اداره معارف اصفهان درصدد است که برای تجلیل کمال اسمعیل شاعر نامدار اصفهانی آرامگاه‌اورا‌باطرزی بهترساختمان نماید و برای‌انجام این منظور کمیسیونی در اداره معارف تشکیل و مشغول تهیه مقدمات امرمیباشند

بندر پهلوی

اسفالت ریزی

از طرف اداره شهرداری اقدام باسفالت کردن‌باغ گلستان بواوار شده ومقداری نیزتا کنون اسفالت شده است.

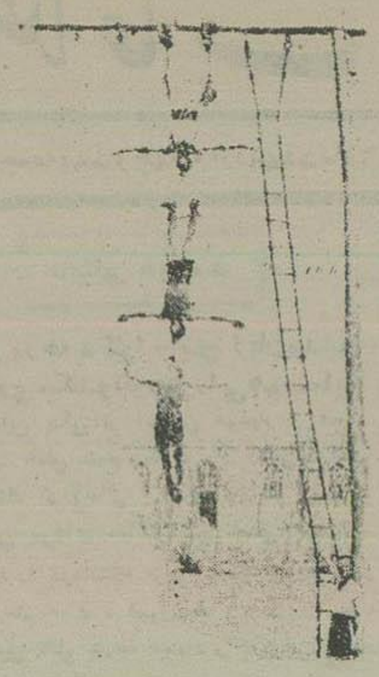

عملیات حیرت آور

بین ورزشکاران و تیمهای مختلف ورزشی عملیات آکروباتیك توسعه کاملی یافته وروزبروز پیشرفت های بیشتری نصیب ورزشکاران میگردد ـ یکی از تیم های آکروبات تیم صفوی است که عملیات اعضاء وکارکنان این تیم فوق‌العاده‌حیرت آور می باشد .

بطوریکه درعکس فوق مشاهده می‌شود آقای حسین اسدی دونفر آقایان اکبررسولی و رحمانی‌را معلق بدندان با طرز تعجب آوری نگاه داری نموده است .

ارتفاع این دار بیش از ۸ متر و آقای صفوی مدیر تیم در قسمت پائین گراور ایستاده است .

اخبار خصوصی

تعویق اسب دوانی وکاره‌ن‌پارتی

بواسطه مساعد نبودن هوا و بارندگی و خرابی میدان جلالیه کاردن پارتی واسب دوانی امروز عصر موقوف ومو کول بروز پنجشنبه ۳۰ وجمعه ۳۱ اردیبهشت گردیده است

درسفارت رومانی

ازساعت شش تا هشت‌بعد ازظهرامروز دعوتی به چای در کلوب ایران ازطرف چارژدافررومانی بمناسبت جشن استقلال رومانی برقرار بود .

هیئت دولت نمایندگان‌سیاسی خارجی ومحترمین دراین‌جشن‌ومهمانی دعوت داشتند

جشن ونمایش

روز ۲۴ اردیبهشت ساعت‌هفت ونیم‌بعد ازظهر مجلس جشنی در دبیرستان اردی بهشت (مخدارات سابق) منعقدخواهد بود وپیس دختر پاکدامن از طرف دانش آموزان بمعرض نمایش گذارده خواهد شد . دعوتی ازمعاریف واولیای اطفال از اولیای دبیرستان مذکور بعمل آمده است که در جشن و نمایش مذکور حضور بهمرسانند

کازرون

کارخانه پنبه پاك کنی

کارخانه پنبه پاك کنی کاملا مشغول کار و فعلا در هر ۲۴ ساعت شبانه روز ۵۰ عدل پنبه پاك ومنکنه نموده برای صدور آماده میکند

مسابقه پرسشها و پاسخها

مفید ترین

اختراعات در آتیه چه خواهد بود ؟

من معتقدم که اگر درآتیه بتوانند قوهٔجاذبهٔ زمین‌را ازجذب کردن بازدارند ، یعنی‌دیگرقوه‌جاذبه زمین موجودات و اجسام را بخود جذب ننمایـد آنوقت زندگانی یك صورت جدی تر وعالی تری پیدا خواهد کرد .

اینکه«موتون » دانشمند انگلیسی گفته‌است که سقوط اجسام بر اثر قوهٔ داخلی زمین یعنـی جاذبیت هسته مرکزی میباشد و از روی همـین گفته اغلب فرائض فیزیکـی حل شده و قانون تکاثف وجودآمده است ، باید روزی برسدواختراعی کرده شود که اجسام بتوانند یا بخودی خود این جاذبیت رادفع کرده و یا دستگاهی ساخته شود که این قوهٔ هستهٔ مرکزی را بکلی خنثی‌سازد .

در اینصورت البته هر موجودی درهر نقطهٔ از فضا که بخواهدمیتواند قرار گیرد والبته‌باوسائل پرواز بنقاطیکه بشر بخواهد می تواند صعودنموده ودر همان نقاط توقف نموده و زیست کند .

آنوقت همهٔ شهرها ، در فضا ساخته شده و همهٔ اشخاص روی هوا راه رفته ، در هر مسافتی که بخواهند میایستند و در هر کجا که بخواهند زندگی می کنند ، ملاحظه بفرمائید در آنروز دنیا چقدر قشنگ و زیبا خواهد بود .

منتهی این اختراع باید باین نحو تکمیل گردد که قوهٔ جاذبیت زمین را باید بطوردل خواه خنثی داشت ، چه اگر غیراین باشد ، سهولت در پرواز و توقف در فضا به آسمانی میسرنیست.

رویهمرفته ، این اختراع خواه ناخواه ، در دنیا انجام خواهد گرفت ، چه هم جمعیت زمین زیاد خواهد شد و هم وسائط نقلیه زیادتر میشود وهم احتیاج به‌اراضی و مساکن افزونتر خواهد بود ، لهذا بشر ناگزیر است که باین‌اختراع مفید پرداخته . قوهٔ جاذبیت زمین را در تحت ارادهٔ خود در آورده وبر زمین و فضا حکمفرمائی‌نماید

خوزستان- حسین‌مشکین

✿✿✿

بهترین صنایع مستظرفه ایران

آقای مدیر

حقیقتا برای‌ما اشخاصی که حوزهٔ ماموریتمان از مرکز دور است ، بهترین‌مصاحب ورفیق‌روزنامه اطلاعات میباشد ، بالاخص که مسابقه‌های زیبائی‌هم طرح فرموده وباین نحو بخوانندگان خود نیزفرصت میدهید که عقاید خودرا نوشته و در معرض افکار عمومی قرار دهند .

چون میدانم که اگر مفصل سخن گویم ، از حوصلهٔ ستونهای پربهای‌شما خارج است ، لذا بایجاز پرداخته وراجع بموضوع فوق نظر خودرا اظهار میدارم .

بتصور بنده ، یکی از بهترین وشاید سر آمد هنرهای ظریفهٔ ایران قلمزنـی است ، این هنر که ازدقت مخصوص و حوصلهٔ بسیار و ذوق سرشار ایرانی حکایت میکند وتجلیلاتش نمونه‌های بارزی از هنرمندی صنعتگران زبردست این کشور است ، حقیقة از صنایع وهنرهائی میباشد که مشاهده اش ایجاد شگفتی واستعجاب مینماید .

دقایق بسیار ، ساعات متمادی ، روز های پی درپی ، چکش کوچکی را آن کار گر هنرمند بدست گرفته بادقت‌مخصوصی‌بروی نقرهٔ پرداخته شده میکوبدوپس‌از آن، گلها،شکوفه‌ها،پروانه هاتصویرها چهره ها ، درختها ، جویها یعنی هر چیزی را که بخواهد ، بکمك همان چکش کوچك بوجود آنرا خلاقیت داده ، وابجادش میکند .

قلمزنی یکی از صنایع ایرانی است که مورد توجه جهانیان میباشد وهمهٔ چشمها را بتوجه خود خیره میکند ، وبعقیدهٔ این جانب اگربخواهند از صنایع ظریفه ایران فهرستی تهیه کنند باید قلم زنی را در اول بنویسند

اصفهان محمد مینائی

رشت

تاسیس دبیرستان معقول ومنقول

اداره معارف رشت در صدد تاسیس یکباب دبیرستان معقول ومنقول میباشدآگهی لازم منتشر گردیده‌است تا کسانیکه مایل به‌تحصیل دردبیرستان مذکور میباشند خود رامعرفی نمایند پس‌ازتکمیل عدهٔ داوطلبین وتهیه مقدمات امر اقدام به تأسیس دبیرستان معقول ومنقول خواهدشد .

خرم‌آباد

نصب کارخانه برق

تابحال در کارخانه برق آقای حسام‌الدین راغب دو دستگاه ماشین ۲۰ اسبی مشغول‌کار بود اخیراًیکدستگاه ماشین‌جدیدبقوهٔ ۶۰اسب ازکارخانه زیمنس خریداری و وارد نموده است . ماشین مزبور اینك بـه کار افتاده و بر رو شنائی شهر افزوده است .

مسابقه حکایات کوچك

ترجمه خارجی

چند خدا

دهقانی که نزد کشیشی رفته بود تا علم دین بیاموزد بحالت اوقات تلخی از خانهٔ کشیش بیرون آمده ورو به دهکده میرفت .

در راه یکی از رفقایش مواجـه شده و آن رفیق پرسید که برادر چرا چنین مغموم و درهمی .

دهقان گفت هیچ ، نتیجهٔ مباحثه با کشیش ایجاد اوقات تلخی برایم کرده است

رفیق آخر چطور ؟

دهقان ـ کشیش پرسید که خدا چند تاست

رفیق ـ خوب‌میخواستی‌بگوئی یکی

دهقان ـ خدا پدرت را بیامرزد ، یکی که سهل است من گفتم هشت تا ، باز او قرقر کرده و اوقاتش تلخ شد .

م ـ ل

سه نفر نادان

سه نفر غافل جاهل بمنارهٔ رسیدند یکی از ایشان گفت :

یقینا بنایان سابق چون بلند قامت بودند دستشان بدین مکان بلند میرسیده است و باینجهت توانسته اند این مناره را بسازند .

دیگری گفت ای جاهل همه کس چنین بنا میتواند ساخت زیرا که‌کاری ندارد آنرا روی زمین میسازندآن‌گاه بلندش کرده‌این کونه به یامیدارند.

سومی گفت ای نادانان این چاهیست که آنرا بر گردانده اند و مناره شده است !!

تهران پرویز عدل

«نگارش میشل‌زواکو»

قهرمان ونیز

رولاند و لیونور

-۲۸-

۱۵ـ زندانی محکوم به‌اعدام

سررا بلند کرد رولاند را در برابـر خود نگریست باو گفت : «اوه ! این تو هستی»

رولاند بجای خود ایستاده ، باو خیره نگاه مینمود ، واز نگاههای او گوئی شرارهٔ آتش میبارید ، زندانی بخودلرزید و کیسه سیاه را از سر کند وبگوشهٔ زندان پرتاب کرد وبه رولاند گفت :

ملاحظه مینمائی ، من خواهم مرد

ـ : «کی ؟

ـ : «فردا صبح »

خیلی مضطرب وپریشان حال بود ولی رفته رفته‌آرام میگرفت ، رولاند باو گفت : «بنا براین تورا خواهند کشت؟

ـ : «آری ، ولی توچرا اینطور بمن نگاه میکنی ؟

رولاند جواب پرسش اورا نداد و گفت : «تو قصه‌ای را شروع کرده بودی که برایم نقل کنی »

ـ : «قصه ای ؟

ـ : « آری ، داستان آن خانواده ای که خوشبخت‌بود وبواسطهٔ وجود تو دوچار نکبت و بدبختی گردید و آشیانهٔ سعادت آن نابود شد

ـ : «آری آری ! ...

ـ : «پدر را کور کردند ، همینطور نیست مادرهـم لابد از اندوه فرزند مرد و فرزند را در اعماق سیاه چـال انداختند ونامزدش را... بگو ، بسر نامزدش چه‌آمد ؟

زندانی بی اختیار بخود لرزید بهرولاند گفت : «تو که از اسرار این داستان بخوبی آگاهی ، تو کیستی ، آری بگو تو کیستی ؟

ـ : «مرا خواهی شناخت که گفتم ، تو کیستی ؟

ـ : «من سکالابرینو دزد مشهور !

رولاند برای چند ثانیه در حافظه خود بجستجوی این نام پرداخت ونام سکالابرینو را تکرار کرد سپس گفت :«فعلا نام ونشان بچه درد میخورد بگو به‌بینم دوك کاندیانو چه‌بدی بتو کرده بود که تو کمر بخدمت شورای ده کاه برعلیه‌اوبستی وآن ضربت کاری‌را برپیکر خانواده خوشبخت او وارد ساختی زنش سلیفیا چه‌بدی بتو کرده بود ؟ ونامزد پسرش لیونور چه بدی بتو کرده بود بدبخت بگو ، بگو من‌بتو چه‌بدی کرده بودم!

سپس رولاند دست اورا چنان بهم فشرد کـه نزدیك بودخورد شود.

ولیکن سکالابرینو خیـره برروی رولاند شده بهتش زده بود بهت وحیرت او رفته رفته مبدل بترس واخیرا یاس ونومیدی گردید وهمین که جملهٔ اخیر حرفهای رولاند را شنید بی‌اختیار بغضش ترکید واشك از گوشهای چشمش سرازیر شد وبزانو درآمد وبپشانی برزمین کوبید وبگفت :«حالاتورا شناختم که آقا وارباب من هستی تو رولاند آزاد کننده من می‌باشی چقدر من‌بدبخت هستم که بایدم در ساعت آخرزندگانی خود تورا به‌بینم »

گریهٔ او رولاندرا سخت متأثر نمود خشمش به مهر وشفقت مبدل شد وبامهربانی باو گفت :«بلند شو.

: « آهنك صدای شما چنین میرساند که باز هـم میخواهی برمن ببخشائی چرا خدا این اندازه قلب تورا رؤف ومهربان‌آفریده است برایچه مرادرجزیرهٔ (اولیوو) آنطبعی که برمن هست یافتی وپیروز شدی نکشتی؟ »

رولاند تازه بیادش‌آمد که سکالابرینو کیست وآن حادثه قدیمی را که یك‌روز پیش‌از عقد زواج خود بااو روی داده بود متذکر شد وباو گفت :«هر چه میدانی راست بگو وسعی کن حقیقت را بگوئی»

ـ : « کسیکه ادعای جوانمردی وآزادگی می کنـد هیچگاه دروغ نمیگوید بخصوص‌من که ساعت آخر عمرم‌میباشد علاوه براین من سوگند یاد می کنم که قبلا پشیمانی حـاصل کرده ام .»

ـ : « راستی پشیمان شده ای ؟»

ـ : « آری ! ولی افسوس که پشیمانی من موقعی‌بود که تیر از شست رها شده بود تاریخ پشیمانی من ازآن‌ساعتی شروع گردید که : « بمن گفتی چون شجاع ونترس هستی‌تورا بخشیدم » در همان موقع هیچ آرزوئی نداشتم جزآنکه دوراه تو فداکاری کنم وسعی کردم حقیقت را بتو بگویم ونوحاضر نشدی بحرفهای‌من گوش بدهی خوب فکر کن به‌بین آنساعت بخاطرت می‌آید یانه ؟

رولاند دستی به‌پیشانی کشید قدری فکر کرد و گفت: « حالا خوب یادم آمد چه میخواستی بگوئی ؟ »

ـ : « میخواستم بگویم آن‌زنی که از دست من و رفقایم نجاتش دادی..

ـ : «اینرا را میگوئی ؟

ـ : « ، آری اومارا اجبر کرد که تورادستگیر کنیم بشرط انکه آزاری‌بتو نرسد

ـ : «صحبت خودرا تمام کن»

ـ : این زن‌بدون شك میخواست بداند که ما چگونه اوامراو را بموقع اجرا می گذاریم ولی مردان من بزیورآلات او طمع کردند . وباو حمله نمودند که اختش کنند

بقیه داستان را خودت بهتر میدانی ولیکن چیزی که نمی دانید حوادثی استکه در روز بعد روز عقد عروسی شما روی داد

رولاند دست روی‌قلب خود که نزدیك بود از تذکار آن روز از جای کنده شود نهاد و گفت : « آن روزیادم هست . »

ـ : درهمان شب پس‌از آنکه با آن زن روسپی‌رفتی مردی مرا دیدو گفت : تو مامور سکالابرینو است و محکوم باعدام هستی و دولت‌برای کسیکه تورا بکشد جایزه تعیین کرده است‌آیا دلت می‌خواهد مشمول عفو دولت شوی‌و علاوه برآن مبلغی هم نقددریافت کنی

ـ گفتم درمقابل آن عفو و این مبلغ چه خدمتی را از من خواهند خواست که انجام بدهم گفت هیچ ! فقط فردا با یاران‌خود بمیدان سانت مارك بروی وهرچه بیشتر میتوانی‌عده دستیاران خودرا زیادتر می کنی و برای رولاند کاندیانو فریاد زنده باد میکشید !

گفتم : اگر خدمتی که خواهان هستید همین است من همه وقت ولواینکه چیزی هم نگیرم اینکار را خواهم کرد وبا این‌ترتیب باهم موافقت کردیم

رولاند باو گفت این‌شخص که بود

ـ : من‌اوراخدا گواه است نشناختم

آخرین خبرهای تلگرافی دیشب

خبرهای امپراتوری بریتانیا

شادی مردم پایتخت انگلیس

در روز تاجگذاری جرج ششم - عدهٔ تماشاچیان دو میلیون نفر بوده است
۹۵۹۳ نفر مختصر صدمه دیده و یك پیر مرد خفه شده است
انتشار فوق العاده روزنامه ها و فروش زیاد آنها
فیلمهای تاجگذاری پس از ملاحظه مقامات صلاحیتدار بخارجه فرستاده خواهد شد

لندن - ۱۲ مه - ساعت ۲۴ - درساعت ۱۶ هنگامی که موکب ملوکانه زیر باران شدید از کلیسای (وستمینستر) حرکت وبقصر (بوکینگهام) رسید هلهله مسرت آمیز و ممتدی مقدم ملوکانه را استقبال کرد.

پادشاه و ملکه تحت فشار تاجهای سنگین خود قادر بحرکت نبوده و سلام حضاررا با تبسم ملاطفت آمیز پاسخ میدادند وپس از آنکه موکب ملوکانه بداخل کاخ فرارسید رفته رفته هیاهوها کم شده و مردم مانند دریای مواج از حدود نظم و نسق خارج شده بطرف نرده های آهنین کاخ هجوم کردند . و طولی نکشید که در اطراف مجسمه (ویکتوریا) جمعیت بیشماری گرد آمد . کسانی که نتوانسته بودند به خوبی بدیدار موکب ملوکانه موفق شوند بنای اعتراض گذاشته و فریاد میزدند ما میخواهیم پادشاه را به بینیم .

ما میخواهیم شاهزاده خانمهای کوچك خودرا به بینیم . در این بین دوبرادر پادشاه وارد شده وتمام اعضای خانواده سلطنتی در قصر جمع شدند درحالی که تماشائیان سرود ملی رامیخواند . در این اثناء پادشاه و ملکه با همان لباس رسمی بایوان قصر آمدند و لهذادوباره هلهله حضار شدت یافت . سپس دو دختر پادشاه هم در ایوان با پادشاه وملکه ایستادند . پادشاه یکدست خودرا بر سر دختر ارشد خود گذاشته و بادست دیگر بسلام مردم جواب میداد . پس ازان ملکه (مادر) مادر پادشاه هم بایوان آمده و قریب پنج دقیقه کلیه افراد خانواده سلطنتی درایوان توقف داشتند. شاهزاده خانم کوچك و مارگریت روز ، برای این که چهره شکفته اهالی را که ازپائین قصرمتوجه اوبود بهتربینند روی پنجه پاایستاده بود .

سپس پادشاه باطرز موقری بمادر خود پیشنهاد کرد که از ایوان بداخله عمارت بر گردند وملکه (الیزابت) ودودختر کوچك پادشاه هم در قفای ملکه (مادر) داخل تالار شدند وازعقب آنها پادشاه نیز از ایوان بدرون تالار رفت ولی درتمام این مدت تماشائیان بسرائیدن سرود مخصوصی موارد خوشی مترنم بودند . مراجعت خانواده سلطنتی بتالار موجب سکوت وآرامش اهالی گردیدومتدرجا مردم متفرق شدند . پس از آنکه تشریفات مزبور بپایان رسید مردم از فشار سدهای موقتی آسوده شده رفته رفته بطرف منازل خود رهسپار گردیدند تمام قهوه خانه ها وکافیهای محلات غربی شهرمملو از جمعیت شده بود عدم حرکت وسائل نقلیه وازدحام تماشائیان منظره مخصوصی بخیابانها داده ومخصوصا میدان (ترافالگار) هنگامی که مردم بطرف راه آهن زیرزمینی می شتافتند خیلی قابل توجه بود زیرا صفی که برای سوار شدن راه آهن تشکیل شده بالغ برنیم کیلومتر امتداد داشت . تمام معابر و خیابانهائی که کاروان از آنجاها حرکت کرده بود ازکاغذ پاره و قطعات روزنامه و بستری شکسته و پوست پرتقال مستور شده است که مامورین رفت و روب بانهایت عجله بروبیدن اشتغال داشتند .

ساعت ۱۶ سینماها مفتوح گردید وجمعیت برای فرار از باران شدید بانجاها پناه میبردند. نزدیك غروب باران ایستاد کوچه‌ها وخیابان های مغرب شهر از جمعیت بصورت دریای مواجی شده ومردم بدون اراده و منظور معینی مشغول تفرج بودند وهمینکه مامورین شهربانی سدها را برچیده وسایر باز شد . برشاشت و سرور آنها افزوده گردید . محلات پست شهرهم که بوسیلهٔ فانوسهای رنگارنگ آرایش شده بود خالی ازتماشا نبود . عده تماشائیان را باستثنای آنهائی که از پنجره‌ها سردرآورده بودند می‌توان بدومیلیون نفر تخمین زد چیزیکه قابل توجه می باشد آن است که این جمعیت بیشمار انتظامات را کاملا رعایت نموده ولی باید دانست که بیشتر نتیجهٔ لیاقت و کفایت مامورین شهربانی (نظمیه) بود که برای آنها فوق العاده هم منظور شده و شاید بتمام افراد پاسبانان (آژان های پلیس) مدال تاجگذاری نیز اعطاء شود . از قرار معلوم در این گیرودار ۹۵۹۳ نفر مختصر صدمه دیده اند که از هرجهة به آنها کمك های بهداشتی (صحی) شده است ولی هیچگونه حادثه وخیم رخ نداده و فقط در خیابان (سن جیمز) یك نفر پیر مرد میان جمعیت خفه شده است .

اداره شهربانی بوسیله اتومبیل هائی که در آنها بلند گو قرار داده شده بود حرکت مردم را تحت تنظیم در آورده و آنها را بخطرات وقوع حوادث با گواز متوجه میداشت و علاوه اولیای اشخاصی را که صدمه دیده و به بیمارستان اعزام شده بودند از قضیه مطلع میساخت .

جراید عصر برشماره های خود افزوده و لاینقطع اوراق فوق العاده انتشار میدادند .

اتومبیل های مخصوص اتصالا مشغول حمل جراید بود و گماشتگان مخصوص دسته های جسیم روزنامه ها را بروزنامه فروشها که در سر هر کوچه و خیابان ایستاده بودند تسلیم میکرد و بلافاصله بفروش میرسید . فیلم های مراسم تاجگذاری هم حاضر شده است وقبل از اینکه در انگلیس وخارجه بمعرض نمایش گذشته شود برای تحصیل اجازه ازنظر (دوك نرفوك) و (ایرن مارشال) واسقف اعظم (کنتربوری) گذارنده خواهد شد و پس از صدور اجازه بوسیله هواپیما توزیع خواهد شد . مقارن ساعت ۲۱ پادشاه وملکه مجددا بایوان قصر نمودار و چندین دقیقه توقف کرده و مورد تقدیر و اعزاز اهالی واقع شدند و ایشان با اشاره دست اظهار امتنان مینمودند .

پادشاه این دفعه بلباس شب ملبس وسر برهنه بود ملکه هم پیراهنی نقره رنك در بر کرده و روی آن شنلی ازپوست روباه سفید بدوش گرفته بود و در زیر اشعه نور افکن با نهایت خوبی نمایان و بربازوهای برهنه اش بازوبند جواهر مشاهده میشد .

در ساعت ۲۲٫۳۰ هم باز در ایوان قصر ظاهر شدند وجمعیت از ساعت ۲۱ همواره دیدار آنها را طلب میکرد و قریب ده هزار نفرتماشائی روبروی قصر ایستاده سرود میخواندند .

نطق پادشاه ورئیس الوزراء انگلیس
خطاب بملت

لندن ۱۲ - ساعت ۲۱ - پادشاه از قصر (بوکینگهام) بوسیله رادیو نخستین نطق خودرا خطاب بتمام مردم انگلیس ایراد کرده است وملکه و سایر اعضای خانواده سلطنتی هم در اطاق دیگری نطق ملوکانه را استماع مینمودند . پادشاه اظهار داشت . من امشب باقلبی پراز مسرت باشما صحبت میکنم وتا کنون هیچ پادشاهی روز تاج - گذاری خود باانباع خویش درمنازل آنهاصحبت نکرده است و حتی هیچ تشریفاتی باین اندازه با شکوه نبوده است زیرا امروز تمام مستعمرات شریك آزادی و مساوات این کشور قدیمی می باشند .

پس از این بیانات نسبت بمستمعین اظهار ملاطفت کرده واز مراتب وفاداری ومحبت آنها نسبت بخود وبملکه تشکر کرده وبانها قول داده است که با کمال صداقت ودرستی وظایف محوله خودرا انجام دهد ودرخاتمه اظهار داشت . من وملکه هیچوقت این روز فیروز را فراموش نخواهیم کرد وامیدواریم همواره خود را شایسته محبتهائی که ملت درآغاز سلطنت نسبت بما ابراز داشته بدانیم من ازصمیم قلب متشکرم وامیدوارم پروردگارشما را قرین موفقیت نماید .

(بالدوین) هم در اطاق کار خود درعمارت ریاست وزراء نطق مختصری ایرادنموده که بوسیله رادیو درهمه جامنتشر گردید وسعی نمود احساساتی را که بمناسبت این روزتاریخی درقلب اوتولید شده است تشریح نماید وضمنا باردیگر مراسم وفاداری خویش راباپادشاه ابرازداشته وچنین گفت . در کلیسا مشاهده نمودم که پادشاه جوان وملکه با زندگانی خویش راوقف خدمت بملت نمودند و بدیهی است که این خدمت تادم واپسین خاتمه پذیرنیست و موقع حرکت ازخیابانها هم قیافه‌های بشاش وخرسند ملت را نگریستم که با مسرت زیاد پادشاه وملکه تاجدارخود را احترام کرده وازصمیم قلب بانهابریك میگفتند وبرای آنکه احساساتیکه امروز درقلوب مانولید شده است ازبین نرود وبطور دائم وجود داشته باشد تنها یکراه موجوداست وآن عبارت از این است که زندگانی خویش رافدای دوستان صمیمی خرد نموده وتا آنجائیکه میسراست بهمسایگان خود وتمام مردم خدمت کنیم و البته نباید تنها بگفتار اکتفا کنیم بلکه شایسته است از پادشاه و ملکه خود که خداوند متعال آنها را نگاهدارد پیروی نموده و حیات خودرا صرف خدمت بنوع نمائیم

روز تاجگذاری

در کشور های خارجه

روزنامه‌های ایتالیا ازدرج وقایع مربوط به تاجگذاری پادشاه انگلیس خودداری نموده اند

رم - ۱۲ - ساعت ۱۹٫۰۵ - تمام اتباع انگلیس مقیم رم که از زمان اجرای مجازاتها عده آنها از ۱۰۳۰۰ نفر به ۷۰۰ نفر تقلیل یافته به (گاردن پارتی) که بمناسبت تاجگذاری در سفارت کبرای انگلیس تشکیل شده بود دعوت داشته و « سراریك دروموند » سفیر کبیر انگلیس بهر یك از آنها یك قاشق یادگار تاجگذاری داده است.

تمام جراید ایتالیا بر حسب دستور صادره از درج وقایع تاجگذاری خودداری نموده اند و تنها چیزی که در جراید دیده شده است موضوع خفه شدن یکنفر تماشائی میباشد . ولی اغلب مردم روزنامه « اسرواتوروماته » را که درشهراوانگان نشر میشود و از حکم تحریم دولت ایطالیا بی خبر بوده و شرح مبسوطی از گزارش وقایع تاج گذاری نوشته است خریداری کرده اند

گفتار پادشاه ساوا انگلیس تلگرافی تبریك رابه برادر تاجدارخود مخابره کرده

پاریس - ۱۲ - ساعت ۲۰ - (دوك دووبندژور) از قصر (کاند) بوسیله رادیو گزارش مراسم تاج گذاری را استماع کرده است و یك فیلم سینما که از طرف مشارالیه سفارش داده شده امشب بوسیله هواپیما به (کاند) فرستاده خواهد شد از قراریکه روزنامه (پاری سوار) مینویسد از تمام اقطار عالم نامه های عدیده بعنوان (دوك) مزبور رسیده که عموما مشعر بر ابراز صمیمیت نسبت به مشارالیه میباشد واز قراری که اظهار میشود مشارالیه میباشد واز قراریکه اظهارمیشود مشارالیه تلگراف تبریك صمیمانه بپادشاه انگلیس مخابره کرده است و چون تلگراف موضوعیست خصوصی هیچوقت علنی و منتشر نخواهد شد .

✿✿✿

پاریس - ۱۲ - ساعت ۲۰ - عده زیادی از مخبرین جراید پس از آنکه در کاخ (کاند) بیهوده سعی کردند تفصیل جشنهای تاجگذاری را بدست آورند به (تور) مراجعت نمودندو (روژر) نماینده (دوك آو وبندسور) از هر اظهاری خودداری نموده و تنها تکذیب کرد که امروز عصر فیلم تاجگذاری در کاخ بمعرض نمایش گذاشته میشود .

شرکت امریکا و فرانسه در جشنهای تاجگذاری

لندن - ۱۲ - ساعت ۲۰ - در خارجه هم مانند کلیه نقاط امپراتوری انگلیس مراسم تاجگذاری پادشاه انگلیس راجشن گرفته‌اند ودراغلب شهرها مخصوصا (واشنگتن) پاریس مراسم مذهبی بعمل آمده است و رئیس جمهوری فرانسه ورئیس الوزراء آن کشور نیز باتفاق خانمهای خود در مراسم مزبور حضور یافته اند

دراروپای مرکزی

موسولینی بالمان

خواهد رفت

وین - ۱۲ مه - ساعت ۱۴٫۴۵ - محافل سیاسی اظهار میدارند : اگر اخبار واصله ازرم و برلن قابل قبول باشد درنقشه مذاکرات بین هیتلر وموسولینی تغییراتی رخ داده‌است بر طبق اخبارتلگرافی واصله ازرم موسولینی درنظردارد در مقابل بمسافرت هیتلر برم که در سال ۱۹۳۴ بوقوع پیوسته است بازدیدی ازمشارالیه بنماید ولی این بازدیدقریب‌الوقوع نمیباشد .

برطبق اخبار واصله از برلن روز ۱۰ مامه یك قطارمخصوصی ازاینبروخ عبور خواهد کرد ولی نباید بان جنبه رسمی داد

خبر اقتصادی

نرخ ارز (اسعار)

پاریس ۱۲ مه - ساعت ۴۵-۱۴ - نرخ لیره انگلیسی ۱۱۰٫۱۸ فرانك ونرخ دلار ۲۲٫۳۰ فرانك است .

خبر ورزشی

برای پرواز ازفرانسه بشرق دور

پاریس ۱۲ مه - ساعت ۴۵-۱۴ - لاکاز و بشارا خلبانان سرویس شرق کمپانی (ارفرانس) خودرا برای پرواز جدیدی ازپاریس به (هانوئی) وتونکیو آماده می کنند .

پرواز آنها که کمتر از یکصد ساعت طول خواهد انجامید بوسیله هواپیمای دوموتوری کوچکی که از سیستم (گولاند) می باشد بعمل خواهد آمد .

خبر های شرق نزدیك

مذاکرات ترکیه وفرانسه

برای عقد قرار داد راجع بولایت اسکندرون - دکتر رشدی ارس عازم ژنو خواهد شد

آنکارا ۱۲ مه - ساعت ۸٫۴۵ مذاکرات بین ترکیه وفرانسه راجع بانعقاد عهدنامهٔ فرانسه وترکیه وقرار داد سکنهٔ فرانسه وترکیه وشامات کماکان ادامه دارد و چون نتیجهٔ مذاکرات بسته بکمسیون فنی ژنو میباشد .

(رشدی ارس) وزیر امور خارجه ترکیه و (پونسو) سفیر کبیر فرانسه مقیم (انکارا) تصمیم گرفته‌اند که مذاکرات خودرا در ژنو ادامه داده اهتمام نمایند که قبل از اجلاس شورای جامعهٔ ملل از تبادل نظرهای خویش نتیجه بگیرند .

(رشدی ارس) دیروز بطرف (آنکارا) حرکت کرد و(اتاتورك) رئیس جمهوری مشار الیه را درانومبیل خود جای داده و تا ایستگاه بدرقه نمود ورئیس مجلس شورای ملی وکلیهٔ وزراء و (پونسو) سفیر کبیر فرانسه ووزرای دول عضواتحاد بالکان واتحاد صغیرواعضای هیئت نمایندگان سیاسی خارجه هم در ایستگاه حاضر بودند . مشارالیه سه روز دراسلامبول توقف نموده وسپس از طریق بخارست و (کونستانزا) عازم ژنو خواهد گردید . سفیر کبیر فرانسه هم روز چهار شنبه از آنکارا حرکت کرده وروزهیجدهم مه وارد پاریس خواهد شد واز آنجا بصوب ژنو رهسپار گردیده و روز بیستم مه (رشدی ارس) را ملاقات خواهد کرد.

توضیحات کفیل وزارت خارجه ترکیه راجع بولایت اسکندرون ومذاکرات بافرانسه

آنکارا ۱۲ - ساعت ۲۰ - دیروز (شکری سراج‌اغلو) کفیل وزارت امور خارجه درمجمع دسته پارلمانی حزب (خلق) شرحی از اوضاع سیاست خارجی وآخرین مرحله مذاکرات درمسئله ولایت (اسکندرونه) بیان نموده وراجع بمسافرت (عصمت اینونو) رئیس الوزراء بلندن و مذاکرات وی درپاریس باولیای امور فرانسه به اعضاء مجمع مزبور اطلاعاتی داده وضمنا اظهار داشت : با وجود آنکه اقامت رئیس الوزراء در فرانسه جنبه خصوصی داشته است ولی در این مسافرت ازطرف فرانسویها اظهارات مبنی برمحبت و وداد نسبت بترکیه و رئیس الوزراء آن بعمل آمده است ومجمع مزبور بیانات مشارالیه‌رابارضایت کاملی تلقی نمود .

کمیته متخصصین که مامور تدوین قانون اساسی ولایت (اسکندرونه) میباشد با کمال فعالیت در (ژنو) بانجام وظیفه خود اشتغال‌داشته واعطای منطقه امتیازی را دربندر اسکندرونه به ترکیه نظیر منطقه (بو گوسلاوی) دربندر لونیك تقریبا قبول نموده است و همچنین مسئله پول و پست و گمرك (اسکندرونه) را مورد بررسی‌قرار داده است

خبرهای شرق دور

تغییر سیاست ژاپن در چین

لندن - ۱۲ مه - ساعت ۹ - محافل سیاسی اخباری را که از توکیو واصل گردیده و مبنی بر اینست که (کاوا گوئه) سفیر کبیر ژاپن برخلاف شایعه منتشره راجع باستعفاء مشارالیه به سفارت کبرای‌نانکن منصوب گردیده تفسیر رضایت بخشی مینمایند . سابقا خبری واصل شده بود مبنی براینکه سفیر کبیر مزبور بتوکیو احضار شده است تا از مذاکراتی که در وزارت امور خارجه راجع بسیاستی که ژاپن در نظر دارد در باره چین تعقیب کند شرکت جوید .

(کاوا گوئه) از سیاست مبنی برهمکاری که از طرف (ساتو) وزیر امور خارجه تعقیب شده بود طرفداری کرده است . بازگشت سفیر کبیر مزبور به نانکن چنین تلقی شده است که دولت ژاپن قصد دارد سیاست صلح و اشتی را با دولت چین حفظ نماید .

محافل سیاسی انگلیس هم اهمیت فوق‌العاده بچنین سیاستی میدهند زیرا موجب موفقیت در مذاکرات آتیه انگلیس و ژاپن خواهد شد .

عهدنامه تجارتی آلمان ومنچورستان

هسین کینك - ۱۲ - ساعت ۱۵ - دولت منچو کوئو درآتیه راجع بتجدید عهد نامه تجارتی با آلمان مذاکراتی خواهد نمود و برای مباحثه در این موضوع کمیسیونی در وزارت امور خارجه تشکیل گردیده است.

(هسین کینك پایتخت‌دولت منچو اوئواست

اطلاعات

در ژاپون دو زیر دریائی برای چین ساخته اند

کوبه - ۱۲ - ساعت ۱۵ - دوزیر آب زیر دریائی سفارش دولت چین در کوبه به انداخته شده و مشخصات آنها بقرار ذیل است:

طولی پنجاه متر - عرض چهارده متر و ده سانتیمتر - ظرفیت سه متر و شصت سانتیمتر - سرعت چهار میل و نیم در ساعت .

(کوبه شهر بزرگی است در جزیرهٔ هونند دارای ۷۰۰ هزار نفوس و در حقیقت پایتخت صنعتی ژاپون بشمار میرود .اطلاعات)

خبر های فرانسه

توقیف جنایتکاری که در قتل

آلکساندر پادشاه یوگوسلاوی وبارتو وزیر خارجه فرانسه شرکت‌داشته است

پاریس - ۱۲ - مه ساعت ۱۳٫۴۵ - اداره شهربانی شایعات جراید را دائر بر اینکه بجز (مازوریك) تروریست‌معروف عده دیگری هم‌توقیف شده اند جدا تکذیب مینماید ولی کشف نه بمب‌را کاملا انکار نکرده است

✿✿✿

پاریس - ۱۲ - ساعت ۱۳٫۴۵ - بموجب مندرجات روزنامه ماتن یکی دیگر از اعضاء (اوستاشی) که از احزاب انقلابی (کروات) می باشد توقیف گردیده ونام مشارالیه که تا کنون افشاء نگردیده است در دفتر یادداشت بعلی (مازوریك) که در پاریس توقیف شده کشف شده‌است.

همان روزنامه خبر میدهد که پاسبانان نه بمب که هر کدام از آنها پنج کیلو گرم وزن داره کشف‌نموده و تا کنون باید دانست آیا اداره شهربانی اینك که نمایشگاه بزودی افتتاح می یابد بدفع جنایات تروریست ها موفق شده است یاخیر؟

اولیای امور خاطر نشان میکنند مسئولیت سوءقصدی که روزپنجم مه در قطارراه آهن(مارسی) به دیردوه بعمل آمد عبارت از (مازوریك) و همدست او میباشند ، بمبهائی که در اتاقیه‌همدست (مازوریك) یافت شده است از قرار معلوم برای اعمال سوء قصد بر علیه یکی از هیئت های نمایندگی خارجه‌مامور حضور در جشن تاجگذاری بوده است .

✿✿✿

پاریس ۱۲ - ساعت ۱۵ - در نتیجهٔ توقیف (مازوریك) که در خیابان (سن پر) بعمل آمد اداره شهربانی بر موافقت خود افزوده است زیرا عده زیادی از رجال عالی رتبه خارجی برای حضور در جشن تاجگذاری از فرانسه عبور می کنند . بر خلاف شایعات منتشره بجز مازوریك شخص دیگری دستگیر نشده وبمبی هم کشف نگردیده است

خبر اسپانیا

احتمال قطع خط دولتیها درشمال

کرنیکا - ۱۲ مه ساعت ۲۱ - شورشیان در قسمتهای « بیزار کی » و (امورتیا) باصلاح مواضع خود پرداخته وقریه (امورتیا) رامحاصره کرده اند . جمهوریخواهان برای حفظ مواضع خوددرقسمت « ماناریا » واقع درجادهٔ (وبتوریا) به « دورانکو » استقامت نموده اند ولی بیم آن میرود که خط (بیلبائو) از طرف دشمن قطع گردد وهواپیمای شورشیان ازبامداد تاشام درعملیات شرکت داشته اند .

در عالم سینما

ماری بل

شرح زندگانی خودرا چنین مینویسد

من دختری رقاصه ام !

البته چنین اعترافی همه را به تعجب میاندازد !

همه فکر میکنند که ماری بل عضو (کمدی فرانسز) میباشد ودر فرانسز و در سایر نقاط عالم اولین رل فیلم های دراماتیك را عهده دار می شود .

پس چنین اعترافی چه معنی دارد؟

میخواهم بگویم همه حق دارند متعجب باشند ولی منهم نوبهٔ خود حق دارم.

اجازه دهید وضعیت را درست تشریح کنم صحیح است من وابسته به (کمدی فرانسز) میبشم ولی این مسئله مانع نیست که قبل از این دختر رقاصی باشم!

من شرح ورود خودرا بشغل آرتیسی بیان میکنم .

این سر گذشتی است که کمتر اشخاص از آن مطلع میباشند .

واضح است که خودتان حدس میزنید که من از ابتدا عاشق تئاتر بودم ولی قبل از این عشق من عشق دیگری داشتم که آن عشق برقص ، به آواز و بزیبائیهای زندگانی بود ، در ۱۵ سالگی من تراندن بود و باعدهٔ از دختران همسال خود بسر می بردم

زندگانی بی سر و صدائی داشتم تمام فکرم متوجه این بود که آواز جدیدی بیاموزم. وقدم بهتری در رقص بردارم . میان من و آثار تئاتری (مولی بر) و (راسین) و (موسه) فرسنگها فاصله بود . من تمام این نویسندگان بزرك را می پرستیدم ولی هیچوقت فکر نمی کردم که اولین رول آثار آنها را بازی کنم

درهمین موقع « دوما کس » ترازدی نویس معروف بلندن آمده وشروع به نمایش دادن یك سلسله ترازدی نمود. این شخص باقدرت تمام تئاتر های کلاسیك را بازی کرده وموفقیت درخشانی بدست آورد . یك روز یکی از آرتیست هائی که در پاریس (آندروماك) از آثار (راسین) رل (سفیز) را بازی میکرد دچار مرض آپاندیسیت شده وناچار ازعهده دار شدن رول خود معاف شد

اتفاقا در همان شب هم میبایستی او در روی صحنه حاضر شود. معلوم نبود تکلیف چیست و که باید جانشین او شود ؟

اولا نمیشد از آرتیستهای انگلیسی اجیر کرد زیرا (آندروماك) (راسین) رانمیشود بانهجهٔ آنگلوساکسون بازی نمود . (دما کس) هم ابدا آرتیست فرانسوی که در آنموقع در لندن باشد سراغ نداشت بهمین جهت سخت در مضیقه افتاده بود در همین موقع سعادت من روی کرد.

یکی از دوستان « دما کس » با او در خصوص یك دختر جوان فرانسوی که در لندن بازی میکرد صحبت نمود ولی صمناهم خاطرنشان کرد که این دختر مثل خود او « ترازدی بین » نیست بلکه رقص است چارهٔ دربین نمود ! همین قدر این دختر فرانسه صحبت میکرد کافی بود . ابتدا (دما کس) قدری تامل کرد ولی بالاخره تصمیم گرفت این دختر فرانسوی را ملاقات کند

باین ترتیب من با (دما کس) آشنا شده وزندگانیم جهت دیگری را اختیار کرد دما کس رل معهود را برای من خوانده و مرا بعهده دار شدن آن دعوت کرد .

درهمان شب « آندروماك » بمعرض نمایش گذارده شد ومن درآن شب اولین رل « کلاسیك » را درزندگانی خود بازی نمودم. باید بانهایت صدقت اظهار کنم که من فقط دراین رل میبایستی چهار بیت شعر بخوانم موقعیکه دما کس ازلندن بخواست عزیمت کند بمن گفت شما باید از موزیك هال صرفنظر کرده وبپاریس بیائید وواردکنسرواتوار بشوید

من خیلی فکر کردم ونمیخواستم راهی را که مدتها برای موفقیت درآن کار میکردم از دست بدهم

کنسرواتوار ؟ ترازدی؟

این دو کلمه از اصل برای من جدید و اسرار آمیز بود . ولی بالاخره نصایح دما کس بر فکر من غلبه نمودند .

خدا حافظ رقص ، آواز ، موسیقی ، — خدا حافظ !

پس از اینکه یکسال در کنسرواتوار ملی پاریس بودم و باخذ دو جائزه نائل شدم بعضویت « کمدی فرانسز » برای همیشه برقرار شدم.

زندگانی همیشه وقایع وحوادثی را درمسیر خود دارد که انسان قبلا بهیچوجه فکر آنها را هم نمینماید .

من بدین ترتیب یك آکتریس دراماتیك شدم . سرنوشت چنین خواسته بود .

میخواهم باز اعتراف کنم که خاطرهٔ رقص وآواز وموسیقی وآنچه که نماینده خوشی وزیبائی وجوانی است سخت در قلب من نقش بسته است

از همین لحاظ است که من در فیلم های سینما هم باهمین اوضاع سروکار دارم .

من خوب میرقصم رقص را دوست دارم و زندگانی را بیش از آن می پرستم !

عقیده من بنظر شما چطور است ؟

افسوس میخورم که چرا زندگانی باسرعت میگذرد دست طبیعت چرا زود زود روش زندگانی بشر را تغییر میدهد !

بای من هم روزی دختری رقصه ودم !

چشم الکتریکی رادیو در قعر دریا

یکی از مردان دانشمند امریکا چشم الکتریکی اختراع کرده است که بواسطهٔ آن می توان قعر دریا را دید . در ته دریا ها خیلی چیزهای قیمتی وبلکه گنجهای بزرك میشود پیدا کرد ، کشتی‌های تجارتی وغیر تجارتی که در دریا ها غرق شده اند یك قسمت از گنجهای قعر دریا راتشکیل می دهند، ولی البته پیدا کردن نقطهٔ مخصوص این قبیل چیزها در ته دریا کار آسانی نیست و اینك چشم الکتریکی که نظیر دستگاه بی‌سیم است اینکار را بخوبی انجام میدهد بواسطهٔ این دستگاه خبر دهنده عکس آنچه را که درته دریاست برمیدارد .

چگونگی این عمل از اینقرار است که کشتی مخصوص اینگونه کارها بسمت دریاحرکت کرده و این چشم الکتریکی را در ظرفی که بشکل ناقوس وبازنك بزرگی ساخته شده است وآب ابدا بدان نفوذ نمیکند نصب میکنند . چهار سیم باین ظرف مخصوص که متصل بدستگاه داخل آنست متصل می باشد . وبهرسمت که بخواهند بواسطهٔ سیمهای مزبور ، می‌توانند آن دستگاه را متوجه سازند وقتی آن‌را در قعر آب پائین بردند در آنجا یك عده فانوسهای الکتریکی بسیار قوی که دارای روزنه های مخصوصی از شیشهٔ سنك است بواسطهٔ همین دستگاه روشن می‌شود ، بمحض روشن شدن فانوس های مذکور اشیائی که درته دریاست نمایان می گردد ، همین که اشیاء مزبور نمایان گردید بوسیلهٔ یکعده عدسی‌های قوی که در همان ظرف ناقوس شکل مذکور است بدستگاه چشم الکتریکی منعکس می‌شود و فورا پس از انعکاس آنها نبض و یا آلت محرکه الکتریکی دستگاه مزبور بحرکت افتاده وحرکت آن منتقل بسیم دستگاه رادیو که عکس برمیدارد میشود این دستگاه، دریکی ازاطاق های مخصوص کشتی نصب است ودر آنجا عکس اشیاء به دریا که بشرح مذکور منتقل باطاق مزبور گردیده است روی پردهٔ سفید نیم شفافی میافتد و از روی آن با دستگاه فیلم برداری عکس بر می‌دارند .

این دستگاه گذشته از آنکه عمل فیلم برداری از حیوانات ته دریا وعالم دریائی را تسهیل مینماید ، برای اکتشافات دریائی وجستجوی گنجهای قعر دریا بسیار قابل استفاده میباشد

یك عده از بانوان کاشان که در تحت سرپرستی آقای حسن شادزاد هنر آموز موسیقی کاشان مشغول فرا گرفتن موسیقی میباشند در طرف راست عکس آقای رئیس معارف دیده میشود

ستون احتیاجات

نیازمندیها

استخدام میشود

۱ - یکنفر جوان خوش سابقه برای تحصیلداری استخدام میشود ضمانت نامه در حدود یك هزار تومان سپرده شود

۲ - دو نفر انگلیسی که از اعضاء نفت کرمانشاه میباشند ودر کرمانشاه منزل دارند یك نفر بیشخدمت میخواهند با ماهی ۲۰۰ ریال. اطاق خواب وخرج مسافرت داده خواهد شد . توصیه نامه ودرخواست به مستر کی عضو شرکت مزبور نوشته شود (شماره ۵۷۰)

۳ - یك نفر معلم آلمانی که بزبان فرانسه ویا انگلیسی آشنا باشد و ازساعت ۳ تاچهار بعد ازظهر وقت برای تدریس داشته باشد مورد احتیاج است (شماره ۶۱)

درجستجوی کار؟

۱ - یکنفر جوان ایرانی که بزبان انگلیسی و ماشین نویسی لاتین را خوب می‌داند می خواهد دریکی از تجارتخانه ها استخدام بشود . حداقل حقوق ۴۵۰ ریال است (شماره ۶۳)

۲ - یك جوان ایرانی که بزبان فرانسه کاملا آشنامیباشد مایل است درس خصوصی بفرانسه بدهد (شماره ۶۲)

۳ - دو نفر مهندس مشاور دارای دیپلم درجه اول که از کارهای معماری خارج وداخل بنا وبتون آرمه وساختمان‌های فلزی وشوفاژسانترال و تهویه ولوله کشی آب وگاز لزاشتن ماشینها وغیره اطلاعات وافی دارند برای مطالعه هر گونه ساختمانهای شخصی وصنعتی ونظارت در ساختمانها حاضر میباشند (شماره ۵۵)

۴ - یك جوان که بزبان آلمانی وفرانسه وایرانی را خوب می‌داند وبماشین نویسی وتندنویسی وکارهای فنی رادیو آشنااست شغلی درتجارتخانه یا مغازه‌های رادیو میخواهد (شماره ۳۱)

۵ - یك نفر جوان که دارای تصدیقنامه دوره اول متوسطه میباشد و بزبان آلمانی آشنا است برای نویسندگی وکارهای اداری با حقوق حداقل ۳۵۰ ریال حاضر است (شماره ۴۱)

۶ - یکنفر جوان کارآزموده که معلوماتش در حدود ۹ کلاس بوده و خدمت سربازیرا انجام داده همه روزه از ساعت ۲ الی ۸ بعد از ظهر برای کارهای نویسندگی و تحویلداری و غیره با کمال درستکاری حاضر وحقوق ماهیانه از دویست الی سیصد ریال است (شماره ۵۶)

۷ - جوان ایرانی که زبان انگلیسی و کمی زبان فرانسه وماشین تحریر و دفتر داری میداند تقاضای شغل دفتری دارد - تصدیق نامه های خوبی دارا می باشد (شماره ۵۹)

۸ - خانم تندنویس وماشین نویس فرانسوی که چند ساعت در روز وقت دارد حاضر است کارهای تحریری را انجام دهد

(شماره ۵۸)

(شعبه اعلانات دفتر روزنامه اطلاعات)

اجاره میشود

۱ - یك راس اسب بازین ولوازم سواری برای چندساعت درهفته کرایه میشود (شماره ۳۷)

خریداری میشود

۱ - یکدستگاه ماشین خیاطی و یك اشکاف جای لباس که مستعمل وقابل استفاده کامل باشد خریداری میشود (شماره ۵۳)

فروخته میشود

۱ - یکدستگاه مونور قوه شش اسب سیستم پتر بدون عیب حاضر برای کار

۲ - یکعدد دینام سیستم زمنس کوران کمتینو ۲۲ ولت ۲۵ - آمپر ۴۲۴ کیلووات و متعلقات آن

۳ یکدستگاه مونور بقوه ۱۲ اسب سیستم (واردوروژن) روسی مستعمل

مونورهای مشروحه فوق که بقیمت عادله فروش میرسد در محوطه عمارت شرکت سهامی چاپ واقع در خیابان خیام روبروی قورخانه حضور امت طالبین برای معاینه و معامله اداره شرکت مراجعه فرمایند

۴ - دوقطعه زمین خوش اندازه ومرغوب واقع در انتهای خیابان پهلوی جنب ایستگاه بقیمت مناسب فروش میرسد طالبین فوراً بکاربرداری استیفائیه مراجعه فرمایند تلفن ۸۲۰

اعلان مناقصه

اداره اصلاح نژاد وپرورش اسب برای ساختمانهای بخش ۱ ایلخی ورامین اجرت ساختمانی بناهای ذیلرا بمناقصه میگذارد :

پی کنی شفته ریزی	متر مکعب	فرش کاشی یا آجر سمنت	مترمربع
آجر کاری با بند کشی	»	سیمان مالی	»
آجر کاری با گل بی بند کشی	»	بند کشی با گچ	»
شمشه کاهگلی ونیغه کاری	مترمربع	آجرچینی باماسه وآهك	مترمکعب
فرش آجر	»	شیروانی از آهن سفید بامصالح	مترمربع
کار گذاری درب و پنجره	عددی	شیروانی بدون مصالح	»
کاهگل شیروانی	متر مربع	طوفال کوبی	»

کلیهٔ پیشنهادات درساعت ۹ صبح روز چهار شنبه ۲۹ر۲ر۱۶ در دفتر حسابداری این اداره باحضور کمسیون قرائت خواهد شد .

پیشنهاددهندگان بایستی مبلغ پانصد ریال بعنوان ودیعه با صورت پیشنهاد در پاکت ممهور با اخذ رسید باداره تسلیم که در صورت اصابت و عدم قبول پیشنهاد دهنده مبلغ مزبور در اداره ضبط شود .

پیشنهاد دهندگان همه روزه می توانند برای اطلاعات کامل تری بدفتر حسابداری این اداره مراجعه نمایند .

کمسیون در رد وقبول یك یاکلیهٔ پیشنهادات مختار است .

نمره اعلان ۹۵۳ — ۱-۲ — اداره اصلاح نژاد وپرورش اسب

ورود دوچرخه های المپیك

بارنگهای مختلف — سیستم ۱۹۳۷

آبی — سبز — مشکی — قرمز — مردانه — بچه گانه

OLYMPIC

مراتب بهتر و شیك تر از دوچرخه های سابق — برای دیدن

به تجارتخانه شاهینیان

تهران خیابان چراغ برق مراجعه کنید

نمره اعلان ۷۷۵ — ۵-۷

آگهی

نظر بدستور ماده ۹ قانون ثبت اسناد واملاك ازوما باستحضار عموم میرساند که املاك وقراء وقشلاقات مندرجه الاحامی ذیل ابراهیم آباد - ابداللر - اوجبلاغ - آقبلاغ - آقبلاغ رضوان - چپ چقوربورت - چراغ مزرعه - چیقلو - سلطان آباد - سرین دره - بیلاق چیقلو - قمشلوی بهمن - گوران - کوشین - ماد آباد علیا - ماد آباد سفلی - مهرین آباد - نجمی شیخان - نکتو - کلجه - سراب - قول قاناو - قشلاق بهمن سنگی ده - اوج دانیان - بلوك قشلاق - عباس لو کوش لو - قره دولا خلوی سفلی - قوبجوق - قشلاق دایدار سفلی - دایدار علیا - ابوجاملو - حاتقاچار - چولجه - قوبون قشلاق - گنبد - یاراحمدلو - قوشچی - قره شاه قلی - بارمجه - کوشکن لو - مهدیلو - کچل آلو - داش آلتو - دنانلوی سفلی - باجمهم مزارع تابعه آنها واقعات درقطعه ۵ بلوك خدابنده - لو ناحیه ۴ زنجان محدود بحدود ذیل - شمالا ازشرق بغرب از کوه اغلان قلعه‌سی که شروع میشود در امتداد خطوط سرحدی قراء ماد آباد علیا وسفلی - مهرین آباد - آقبلاغ - چراغ مزرعه - سراب - کلجه نجمی شیخان - نکتو - قوبون قشلاقی - چولجه - قوئی جوق - گنبد تامنتهی شود برودخانه قزل اوزن عربا - درامتداد رودخانه مزبوره تامنتهی شود قشلاق یارمجه - جنوبا از امتداد خطوط سرحدی سمنا جنوبی قراء یارمجه - کشکن لو - مهدیلو - کچل آلو - داش آلتو تامنتهی میشود بدخانلوی سفلی شرقا درامتداد خطوط سرحدی قراء چیقلو - قره شاه قلی - بیوك قشلاق - ابداللر - کوشین - مهرین آباد - ماد آباد علیا وسفلی - تامنتهی میشود بکوه اوغلان قلعه‌سی که ابتدای حد شمالی و ضلع شمال غربی قطعه ۴ بلوك مزبوراست (قراء مذکوره درهرحدی داخل همین قطعه است - برای ثبت عمومی درنظر گرفته شده است واداره ثبت زنجان ازروز دوشنبه دهم خردادماه ۱۳۱۶ اعلان مقرره در ماده ۱۰ قانون را منتشر وبلا فاصله شروع بنصب پلاك سنگی ونوزیم اظهارنامه خواهد نمود البته آقایان مالکین محترم دراعاده اظهارنامه‌ها باداره ثبت زنجان سریع و ازشمول شدن بجریمه قانونی احتراز خواهند نمود

نمره اعلان ۹۵۴ — مدیر کل ثبت

بهای اشتراك روزنامه و اعلانات

	شمارهٔ صبح				شمارهٔ عصر			
	۱۲ ماهه	۶ ماهه	۳ ماهه	۱ ماهه	۱۲ ماهه	۶ ماهه	۳ ماهه	۱ ماهه
طهران وولایات	۶۰ ریال	۳۵ ریال	۲۰ ریال	۱۰۰ ریال	۵۰ ریال	۳۰ ریال		
خارجه	۱۰۰ »	۵۵ »	۳۰ »	۱۵۰ »	۸۰ »	۴۵ »		

شماره های عصر و صبح با هم

	۱۲ ماهه	۶ ماهه	۳ ماهه
طهران	۱۲۰ ریال	۶۵ ریال	۳۵ ریال
ولایات	» ۱۴۰	» ۷۵	» ۴۰
خارجه	» ۲۰۰	» ۱۱۰	» ۵۵

بهای اعلانات

صفحه اول	سطری	۴ ریال
» دوم	»	۳ »
» سوم	»	۲ »
» چهارم	»	۱ »

برای اعلانات مکرر بدفتر اداره مراجعه شود

صاحب امتیاز ومدیر مسئول : عباس مسعودی
جای اداره : اول خیابان خیام (جلیل آباد سابق)
عنوان تلگرافی : تهران - اطلاعات
تلفون روزنامه : ۴۴۴ و ۳۸۸
منزل مدیر : ۷۳
بهای تك شماره ریال بیست دینار
شرکت سهامی چاپ .

اطلاعات

سال بیست و سوم شماره ۳۱۳۲ — عصر جمعه بیست و چهارم اردی بهشت ماه ۱۳۱۶ — قیمت تک شماره ۲۰ ریال

گزارش این هفته

گفتگوهای سیاسی در لندن

آئین تاجگذاری اعلیحضرت جورج ششم پادشاه انگلیس که روز چهارشنبه ۱۲ اوت (۲۲ اردیبهشت) درلندن انجام شد ، فرصت نیکوئی بسیاستمداران کشور انگلستان ونمایندگان دول اروپا و بالاخره نمایندگان دول مستملکات انگلیس برای گفتگو های سیاسی و تبادل افکار در حل معضلات داد .

این گونه مجالس وجشنها بواسطهٔ اجتماع سیاستمداران ، غالبا فرصتهای خوبی برای مذاکرات میدهد ، ویکی از مسائل مهمی که درتعقیب جشن تاجگذاری در لندن مورد نظر خاص زمامداران انگلستان میباشد ، تشکیل کنفرانس امپراتوری انگلیس است .

کنفرانس امپراتوری انگلیس

برطبق اخباری که دراین هفته واصل گردید کنفرانس امپراتوری انگلیس مقرر است که روز چهاردهم مه (امروز ۲۴ اردیبهشت) در کاخ سنت جیمس درلندن بریاست آقای بالدوین رئیس الوزراء انگلیس تشکیل شود .

خالی از فایده نخواهد بود سابقه مختصری از تاریخچه کنفرانس امپراتوری بخوانندگان بدهیم تا اخباری که درظرف هفته آینده در اینخصوص میرسد ، درنظر روشن باشد .

کنفرانس مزبور برای نخستین بار بسال ۱۸۸۷ ، پس از جشن پنجاهمین سال سلطنت ملکه ویکتوریا منعقد گردید . ومعروف بنام « کنفرانس مستعمرات » بود ، کنفرانس از تاریخ مذکور تا کنون دوازده مرتبه منعقد شده است که آخرین آنها در « اتاوا » کرسی نشین کشور کانادا در چند سال پیش منعقد شد . بعد از دیهیم پادشاهی انگلستان این کنفرانس بکانه رابطین بریتانیای کبیر و مستملکات آن کشور بوده واز طریق آن اتحاد بین ممالک امپراتوری انگلیس حاصل میگردد .

گفتگو در تطور وترقی مستملکات انگلیس ونیل کشور های مزبور از درجه مستعمراتی بحکومت خود مختاری بخودی خود نیازمند مقالات مفصل وجداگانه ایست همینقدر متذکر میشویم که کنفرانس امپراتوری انگلیس در این مرتبه از لحاظ اینکه سعی در وحدت سیاست خارجی انگلیس ومستعمرات نیمه مستقل ومستملکات بریتانیا خواهد کرد اهمیتی بسزا دارد

پوشیده نیست امروز انگلستان وارد سیاست تسلیحات دفاعی شده است تسلیحات دفاعی مذکور فقط برای حفظ جزایر بریتانیای کبیر درقارهٔ اروپا نیست . بلکه برای حفظ شوکت واهمیت ممالک متحدهٔ بریتانیاست . و بنا بر این مستعمرات نیمه مستقل مزبور نیز بایستی در این سیاست تسلیحاتی ودفاعی پشتیبان حکومت لندن بوده و در فدا کاری ملت انگلیس در این راه شرکت داشته باشند

دستور مذاکرات کنفرانس مزبور چنانکه اشارت رفت توحید سیاست خارجی ، و دفاع امپراتوری و بالاخره تنظیم قوای مادی و معنوی و اقتصادی کشور های متحده بریطانیاست . و از این رو تصمیماتیکه در کنفرانس مزبور اتخاذ میشود تصمیمات مهمی خواهد بود که در آینده انعکاس آن را در اوضاع سیاست در طی اخبار واصله خواهیم خواند

دیدار های سیاسی در لندن

دیدار های سیاسی پی در پی که درهفته های اخیر در ونیز و رم صورت گرفت نمی توانست توجه محافل سیاسی پاریس و لندن و پراگ (پای تخت چکوسلواکی) را بخود معطوف نسازد . هرگاه بخاطر خوانندگان مانده باشد

از جمله مسائلی که ضمن اخبار مذاکرات صدر اعظم اتریش با قائد ایطالیا در ونیز بنظر رسید سعی در اقناع اتریش باینکه نزدیکی کشور مزبور (اتریش) با چکوسلواکی ضرورت حیاتی برای اتریش ندارد .

در اخبار این هفته ملاحظه مینمائیم که اجتماع نمایندگان کشور های اتریش وچکوسلواکی در لندن فرصت مناسبی بدست داده است که در مناسبات سیاسی خود مذاکرات و تبادل افکار نمایند و این خبر ، بانوجه داشتن بمذاکرات ونیز اهمیت دارد که :(دو کشور مزبور سیاست مشترکی را اتخاذ نموده وبدولت انگلیس پیشنهاد نموده اند

گماکان باروپای مرکزی توجه زیاد مبذول داده آقای (هودزا) رئیس الوزراء چکوسلواکی وآقای اشمیت معاون وزارت امور خارجه اتریش پس از خاتمه مذاکرات خود از نتایج آن اظهار خوشوقتی کرده اند .

وزیر امور خارجه انگلیس نیز به آنان اظهار داشته است که اولیای امور انگلیس برای اصلاح وضعیت حوزه دانوب از هیچ اقدامی کوتاهی نخواهند کرد .

و محافل سیاسی تذکر میدهند که دولت انگلیس لزوم نزدیکی روابط مجارستان رابا اتریش وچکوسلواکی بدولت مزبور یعنی مجارستان خاطر نشان ساخته است

ازاخبار مزبور چنین مستفاد میشود که اتریش بدون نظر داشتن بمذاکرات ونیز منافع وصلاح خود را درنزدیکی باچکوسلواکی تشخیص نموده است و بهرحال جریانات سیاسی اروپای مرکزی بهمان اندازه که مورد توجه ایتالیا وآلمان میباشد بهمان اندازه نیز مورد علاقهٔ فرانسه و انگلیس است و همواره سعی میشود که در نفوذ سیاسی دول بزرگ توازن و تعادلی چنانکه مصالح سیاسی آنها اقتضا دارد بر قرار باشد

بقیه درصفحه ۸

بسط وتعمیم کلاسهای اکابر وحسن استقبال بی سوادان از کلاسهای مزبور و پیشرفتهای شایان توجهی که در تحصیلات نو آموزان کلاسهای اکابر حاصل گردیده است ، از هر حیث مایه خرسندی می باشد ، حالا ، نوآموزان آموزشگاههای اکابر هرچه درتحصیلات خود بیشتر پیشرفت میکنند ، شوق آنها به کسب دانش زیاد میشود ، اکنون در سرتاسر کشور قریب یکصد هزار نفر در کلاسهای اکابر مشغول تحصیل هستند .

عکس بالا نو آموزان آموزشگاه اکابر شماره یك اهواز را نشان میدهد وعده نوآموزان این آموزشگاه بالغ بر ۲۴۰ نفر است که از سه دسته تشکیل شده اند :

مستخدمین جزء ادارات ـ کارگران شرکت سهامی ریسندگی خوزستان ـ پیشه وران ، و تحت سرپرستی آقایان عاملی مدیر وآموزگار کلاس دوم ، و ملك احمدی آموزگار کلاس یکم بتحصیل مشغول هستند

پروژهٔ اصلاح تقاویم

بیشتر خوانندگان گرام از شنیدن پروژهٔ تغییر تقویم اروپائی متعجب شده وخواهند پنداشت که با این عمل بنیان حیات و شالوده های تاریخ گذشته سرنگون خواهد گشت ولی حقیقت امر چنین نیست

ازطرف دیگر همه میدانیم که تقویم امروزی اروپائی وطریقهٔ که برای ثبت و تعیین ایام بکار میرود دارای پارهٔ عیوب و نواقص است واز آن جمله ۱۴۰ شخصی که در ۲۹ فوریه متولد شود حق ندارد جشن تولد خودرا زودتر از ۴ سال یکمرتبه منعقد سازد .

(هنت معلوم است زیرا معمولا ماه فوریه ۲۸ روز بیشتر ندارد جز درسالهای کبیسه یعنی هر ۴ سال یکمرتبه که درآن سال فوریه ۲۹ روزدارد واگر کسی درسال کبیسه روز ۲۹ فوریه متولد شده باشد جشن سالیانه او در سالهای بعد میسر نخواهد شد زیرا پس ازسال کبیسه سه سال ماه فوریه ۲۸ روز است وباید منتظر کبیسه دوم شد ـ اطلاعات)

وهمچنین عید نوئل هرسال موقعی خاص بخود گرفته وزمان عید پاك را ثباتی نیست

اخیرا علماء وخصوصا طرفداران احصائیه براین امر اعتراض کرده وتقویمی که ماههای غیرمساوی داشته و اعیاد را هر سال بموقعی میاندازد ناقص تشخیص داده اند .

درطی سنوات اخیر پیشنهادات زیادی برای تغییر و اصلاح تقویم گرگواری (تقویم فعلی اروپائی) بجامعه ملل واصل گردیده است ولی باید دانست که پیدا کردن توافق نظر عمومی بااشکالات زیاد مواجه خواهد گردید واز آن جمله است عید پاك که هرملتی برای آن وبرطبق روایات مذهبی خود روز معینی قائل است .

موضوعیکه بسیار حائز اهمیت است مساوی کردن ماهها میباشد

آخرین پیشنهاد پیشنهادی است که ازطرف دولت شیلی در ژانویه گذشته تهیه شده و ملل تقویمی بشورای جامعهٔ ملل ارسال و پیشنهاد کرده است که بجای تقویم گرگوری که امروزه معمول است آنرا بکار برند .

کمیسیون شورای ارتباطات که چندین سال است در این قضیه بحث میکند پیشنهاد فوق را بطمع نظر قرار داده ودر ۱۲ مارس گذشته ازطرف دبیرخانه جامعهٔ ملل نسخهٔ تقویم دولت شیلی بدول عضو جامعه ملل ارسال گردید تا در جلسه عمومی آتیه بتوان در اطراف آن مباحثاتی بعمل آورد .

پیشنهاد دولت شیلی سال را به ۴ قسمت مساوی تربیمستر (سه ماهه) تقسیم کرده و بدین ترتیب سالها با یکدیگر برابر وهرسه ماهی نیز مساوی خواهند بود ، بدینترتیب یك نوع تقویم لاینغیری ایجاد خواهد گشت

هر ربعی دارای ۳ ماه و ۱۳ هفته و ۹۱ روز خواهد بود آغاز هر ربع یکشنبه شروع و به شنبه ختم گردیده وماه اول ۳۱ روز و ۲ ماه دیگر ۳۰ روز خواهند داشت وبدینترتیب درهرهفته ۲۶ روز رسمی برای کار وجود دارد

وبالاخره بمنظور اینکه این تقویم همیشه یکسان باشد تغییرات واقتضاهای نجومی نیز در نظر گرفته شده وروز های سیصدوشصت وپنجم هرسال (روز آخر سال) بین ۳۰ دسامبر و اول ژانویه قرار خواهد گرفت وآنروز شنبه مکمل است .

در سالهای کبیسه روز سیصدو شصت و ششم ـ موسوم به (روز کبیسه) بین ۳۰ ژوئن و اول ژوئیه قرار گرفته وشنبه مکمل دیگری بوجود خواهد آمد . روز های فوق را تعطیل بین المللی محسوب وبدین ترتیب اول ژانویه همواره یك شنبه خواهد بود

دولت شیلی درآخر پیشنهاد خود چنین میافزاید . این تقویم صورتی متساوی ـ شکلی قطعی و وضعی زیبا داشته وباسال شمسی ۳۶۵ روز و ۶ ساعت وفق داشته وباصول طبیعی موافقت میکند این تقویم علاوه بر مزایائی که از نقطه نظر دادوستد واقتصادیات دارد مقایسه های احصائیه را سهل کرده وروز های مذهبی واعیاد وجشنها را درتمام عالم متحد میسازد وعلی رغم تقویم های دیگری که تطبیق سالهای کنونی را باسنوات گذشته مراعات نمیکند بااین تقویم بدون هیچگونه مضراتی میتوان سنوات کنونی را باتاریخ فعلی تطبیق داد.

(از اطلاعات جامعه ملل)

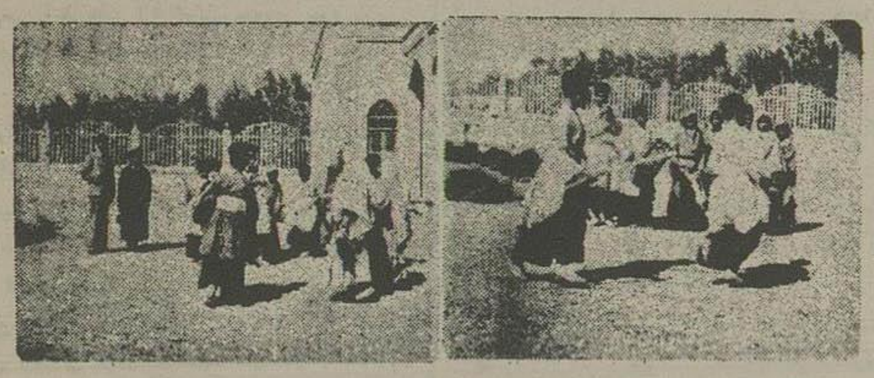

نمایش در دبیرستان سعدی

ساز و دهل و ترکه بازی چنانکه در زمان سابق مرسوم عشایر و الوار بود ، موضوع یك نمایش بسیار جالب توجهی در شب هشتم اردی بهشت در دبیرستان سعدی اصفهان قرار گرفت.

ترکه بازی و رقص چوبی توام با ساز و دهل بیشتر در مروسیما و جشنهای عشایر مزبور در زمان سابق مرسوم بود ، و در نمایشی که شب مذکور دردبیرستان سعدی اصفهان داده شد و دانش آموزان پرورشگاه ایتام نیز یك قسمت از این بازی را عهده دار بودند بازیکنان بقدری خوب از عهده این نمایش برآمدند که مدتی مدعوین و تماشاچیان برای آنها کف میزدند و تحسین می کردند ، لباس آنها ، همان لباس های سابق عشایری و بطرز جالبی تهیه وتدارك شده بود .

در عکس بزرك بالا دسته سایش دهندگان را با دستمالهای مخصوصی که هنگام رقص چوبی بدست میگیرند ، و ساز و دهل شان نشان می دهد عکسهای کوچك یکی ترکه بازی دانش آموزان را که ملبس بلباس عشایری هستند و دیگری نو آموزان را در همان لباس وبازی نشان می دهد و در سمت چپ عکس دوم خانم امینی تهیه کننده این دسته بازیها ورژیسور این نمایش دیده میشوند .

آگهی

از طرف شرکت سهامی اتومبیل

مجمع عمومی سالیانه شرکت سهامی اتومبیل روز یکشنبه شانزدهم خرداد ماه ۱۳۱۶ چهار ساعت بعد ازظهر درمحل شرکت واقع درخیابان سعدی (شیخ سابق) تشکیل می شود . از آقایان صاحبان سهام یا وکلاء ثابت الوکاله آن ها برای حضور در مجمع بدین وسیله دعوت می شود .

طبق ماده ۵۱ اساسنامه شرکت صاحبان سهام بنسبت ۲۰ سهم حق یك رای دارند

دستور جلسه

۱ ـ استماع گذارش هیئت مدیره و گذارش بازرسها .
۲ ـ تصویب تراز نامه سال ۱۳۱۵
۳ ـ اجازه تقسیم سود ویژه سال ۱۳۱۵
۴ ـ تصویب هزینه سال ۱۳۱۶
۵ ـ شور درخط ومشی آتیه شرکت
۶ ـ انتخاب اعضاء اصلی واعضاء علی البدل هیئت مدیره
۷ ـ انتخاب دونفر بازرس

نمره اعلان ۹۷۰ ۱ ـ ۲ هیئت مدیره شرکت سهامی اتومبیل

کمپانی سهامی برق فارس ـ شیراز

چندی است که درظل توجهات عالیهٔ بندگان اعلیحضرت همایونی ارواحنا فداه کارخانه نخ ریسی شرکت برق شیراز شروع بکار نموده ومحصول آن فعلا عبارت از نخهای نمره ۳۲ تا ۴۲ خام و تابیده وشکاری میباشد که عینا مطابق بهترین نخهای اروپائی است . طالبین میتوانند برای معاملات مستقیما بادرس تلگرافی (شیراز ـ برق) و کتبی کمپانی سهامی برق فارس شیراز مراجعه فرمایند

نمره اعلان ۴۳۴ ۱۷ ـ ۹۰

کلاه

ساخته و نساخته حصیری زنانه و مردانه را اشخاص باسلیقه از

ویژه کلا تهیه میکنند لاله زار نمره اعلان ۹۱۵

مجلس ترحیم

بمناسبت فوت مرحوم مغفور حاجی محمد علی در اصفهان ابوی آقایان اخوان علی زاده مجلس سوگواری روز شنبه ۲۵ اردی بهشت ازسه الی پنج بعد ازظهر درمسجد مجدالدوله ومجلس ترحیم زنانه در منزل شخصی ایشان اول امیریه انتهای خیابان نو در همان روز از سه الی شش بعد از ظهر منعقد میباشد و باین مناسبت در روز شنبه نجارتخانه اخوان علیزاده سرای حاجی حسن تعطیل می باشد

بازماندگان آن مرحوم تسلیت میدهیم نمره اعلان ۹۶۷

مسائل اجتماعی

طرز عروسی

طرز عروسی نیز مانند بسیاری از امور زندگانی اجتماعی بازمان سابق خییر وتفاوت پیدا کرده‌است.

یك قسمت از عادات‌ورسوم اجتماعی‌همواره درطرز عروسیها مطالعه میشود.

عادات و رسوم همان اندازه که نمایندهٔ ترقی و فرهنك اجتماعی بشمار میرود بهمان‌اندازه هم نمایندهٔ یك دوره و عصر مشخص ومعلومی است که آن عادات و رسوم در طول مدت آن در زندگانی جماعت وقومی نفوذ داشته است.

اختلاف طرز عروسیهای هر قومی نسبت بقوم دیگر، نمونهٔ جدا کانهٔ از اختلاف فرهنك اجتماعی آنهاست. اختلاف عروسی یك خانواده هندی باطرز عروسی یك خانواده اروپائی، تفاوت فرهنك اجتماعی آنهارا مشخص میکند.

اکنون کاری باین‌مبحث نداریم، وصحبت در این است که رفته رفته. نه در اینجا، در همه جای دنیا طرز عروسی تفاوت پیدا کرده است. عروسی بانظریات زناشوئی بخودی خود یکی از مظاهر حیاة اجتماعی میباشد.

در زمان سابق مدتی وقت وعمر یك یا دو خانواده، در راه یافتن همسر درمیگذشت، و پس از آن‌باز مدتی صرف مذاکرات مقدماتی میگردید و سپس باز هم مدتی درباب ساعت نیك و بد، و بررسی‌ومطالعه تقویم ستاره شناسان‌صرف میشد، و بعد ازآن بازهم مدتی‌صرف تعیین روز عقد وبالاخره تعیین شب زفاف میگردید گاه اوقات آن کفتگو های مقدماتی وکارهای دنباله دار آن ۶ ماه ویك سال بطول میانجامید، وغریب اینست که بسا میشد نه پسر و نه دختر هیچکدام ازچگونگی‌مذاکرات ومقدمات آگاه نبودند...

این طرز عروسی شایداز لحاظ چگونگی زندگانی آن دوره ها مناسب بوده است، زیرا حرکت و جنبشی نظیر حرکت وجنبش حیاتی‌امروز وجود نداشت، لحظه ها دقایق وساعات زندگانی پرارزش وقیمتی نبود. پدر ومادر خانواد. کارزیادی نداشتند، از شامگاهان تا پاسی ازشب گذشته پسر یادختر خودرا باطاق‌دیگرفرستاده دوبدومی‌نشستند وراجع بسر نوشت دونفری که باید جداکانه وبطور مستقل باهم زندگانی کنند مذاکره کرده‌واین کفتگو شبها وروز ها بطول‌میانجامید ومدتی کفتگومیکردند که شالش چه جور باشد؟ انگشترش چه‌جورباشد؟ آئینه‌اش قدی یانیم قد باشد؟ پول نقدش چه‌اندازه و شیرینهای نسیه اش چه مبلغ؟ پدر دخترچه دارد پدرپسر دارائیش چطور است؟ ازدارائی آنهامیشود خانهٔ خودرا آباد کنند یانه؟

ملاحظه مینمائید هیچ صحبت دختر وپسر درمیان نبوده، عمدهٔ فکر آن‌ها همین چیزهابود مثل اینکه مدتها انتظار داشته اند خدا دختر وپسری بانها بدهد وبزرگ کنند، وهمین که بسن رشد وبلوغ رسیدند، قدری ازخمیازهٔ بیکاری بعمل آمده ومدتی وقت صرف اینگونه حرفهای پوچ کنند.

امروز این طرز عروسی تفاوت کرده است وراست وبوست کنده اینکه کشمکش زندگی ولزوم حرکت وجنبش سریع دیگر مجالی برای این حرفها باقی نگذاشته است، در درجه اول پسرها همسران خودرا انتخاب میکنند، وبایدهم انتخاب کنند، زیرا آنها میخواهند باهم زندگی کنند، نه دیگران، تشریفاتی اگرباشدبکوتاهی آن میپردازند، وباید بپردازند، زیرا تاریخات همان اندازه که صورت خیال وشعر را دارد، بهمان اندازه هم وقت تلف میکند، کار را باید زود فیصله داد.

در زمان سابق مجالس سور عروسی باناخیلی مفصل وپرعرض وطول تهیه وتدارك میشد، اکنون دختران وپسران بمادران وپدران خود پیشنهاد میکنند که: «هرچه میخواهید صرف سور عروسی کنید، نقد بخودمان بپردازید که‌در صندوق بانك ذخیره گذاریم، وبامایهٔ دست کرده پشت پشت هم داده کار کنیم، و کلیم زندگی خودرا ازدریای متلاطم حیات بیرون بکشیم» آن طرز عروسی دیروز و این طرز عروسی امروز است، وهردو طرز نمایندهٔ عصر ودوره‌خود میباشد ومیزان تطور وترقی فرهنك اجتماعی را میرساند این تطور و ترقی مسئلهٔ اختیاری نیست، طرز زندگانی این عصر، یاعبارت عالی‌تر وبهترناموس تکامل و کشمکش حیاتی اینطور حکم میکند وبما میگوید رو بجلو باید پیش رفت وهرچه بیشتر کن است، از دقایق زندگانی باید بهره‌مند کردید...

گوناگون

قورباغه دریائی

یاماهی‌های خاردار

اسم قورباغه دریائی را غالبا بیکی از انواع ماهیهای عجیب و مضحکی می‌دهند که در بالهاشان خارهای درشت ومجروح کننده‌ای هست. هیکل این ماهیها خیلی درشت ومهیب وطول‌قدشان غالبا بدو متر بلکه بیشتر هم ممکن است برسد مسکن آنها بیشتر درآبهای مدیترانه (بحرالروم) و اقیانوس اطلس میباشد منظره این ماهیها خیلی عجیب ودرعین حال نفرت‌انگیز وبدرویت است. سرآنها بی‌اندازه بزرك و کوتاه وتطور دهانشان کشاد ودر کرده‌هاشان عموما آلات دفاعیه‌ای قرار دارد که‌آنهارا باخارهای نوك تیز و جراحت آور فرق نتوان داد.

بدیهی است وجود قورباغه‌های دریائی‌غالبا باعث وحشت وهراس ماهیهای ریز و کوچکی‌است که هیچ آلت دفاعیه ندارند و بهمین جهة است که وقتی قورباغه‌های دریائی قصد شکار ماهی‌های ریز را دارند حرکت وشنای خودرا بطورآهستکی انجام داده وخودرا جمع وتقریبا بیحرکت گردانیده وحتی‌المقدور میکوشند تیغهای خودرا مخفی نمایند تا ماهیها اغفال شده وبتصور انکه شیئی خوردنی یافته‌اند به‌آنها نزدیك شوند بدون اینکه هیچگونه ترسی مانع نزدیکی آنها گردد ودر همین وقت قورباغه دریائی خارهای خطرناك خود را بدن ماهیهای ریز فرو کرده وکارشان را ساخته وآنها را درهان وسیع وفراخ خود داخل میکنند

پوست ماهیهای خاردار یاقورباغه‌های‌دریائی خیلی نرم و ابز و پوشیده از تکمه‌ها و تورات Tubercules است این ماهیها هیچ فلس ندارند وعجیب‌ترین ومهیب‌ترین انواع آنها درقعر اقیانوس اطلس ودریای مدیترانه زیست کرده و کمتربسطح آب میایند

کشتارگاه(مسلخ) مواشی

در (جکسنویل) از ولایات نامه فلوریدا (کشور امریکای شمالی) کشتار گاهی (مسلخ) وجوددارد که مجهز با جدید ترین آلات وادوات میباشد. بطوریکه گاوها و خوك ها کانهٔ باین کشتار گاه زنده وارد میشوند، واز درب دیگر گوشت آنها آماده برای فروش‌در بازارهاخارج میگردد.

یك گاو را در کمتر از سه دقیقه کشته و پوست کنده وآماده برای فروش در بازار میکنند وحد متوسط کشتار این مسلخ در روز دویست گاو وچندین صد خوك میباشد. این کشتار گاه‌دارای شعبه‌ای‌هم در ایالت‌فلوریدا میباشدوبتوسط یك‌شرکت سهامی‌نیز اداره‌میشود

اگر یك کاغذ را پنجاه مرتبه تاکنید بماه وخورشید خواهید رسید!

یارهٔ از اروپائیان حدی درموضوع اعتقادیه افراط میکنند که گاهی اوقات مظاهر تعجب‌آوری ازآن دیده میشود.

چندی قبل یکی از بزرگترین ریاضی‌دانهای فراعنه که از فلاسفه آن کشور بزرگ‌محسوب میشود تحقیقاتی در باره تا کردن کاغذ نموده و باین نتیجه رسیده است که اگر یك ورق کاغذرا بدفعات متوالی تا کنیم برضخامت آن برطبق‌جدول ذیل افزوده خواهد گشت.

- مرتبه تا کنید ضخامتش ۸ برا بر میشود
- « « ۲۸ « « ۷
- « « ۳۰ « « ۲۰
- « « ۵۰ « « ۲۴
- « قطر زمین است « « ۳۰
- کاغذ از زمین بماه خواهد رسید « ۴۴
- « بخورشید « « ۵۰

تعجب اینجاست که با وجود این‌طریقه‌ساده برای وصول بخورشیدوماه هنوز هم علماءازاجرای این عمل خودداری میکنند.

مسلسلهای اشك‌آور

یکی ازکازهای‌جنگی کازهای اشك آور است. کاز مزبور را اکنون پاسبانان در کشور های اروپا و امریکا برای متفرق کردن تظاهر کنندکان ویا تعقیب دزدان بکار میبرند. ولیکن دزدان توانسته بودند بوسیله ماسك هائی که میزنند از شرکاز مزبور آسوده بمانند

واخیرا مسلسل های مخصوصی اختراع‌شده است که فشنك آنها بجای آنکه کاوله‌دار باشد و باعث قتل شود ازکاز اشك پرشده است وموقعی که پاسبان بنای شلیك را برای تعقیب دزد قراری میکذاردچنان سریع اسلحه مزبور کارمیکند که مهلت استعمال ماسك را بانها نمیدهد

حکایت‌روزانه — بقیه ازشماره قبل

وفای زن

باهم زن وشوهر شدند جبری وباربارا هر دوخودرا خوشبخت دانستند، روزگار بروی آنها تبسم نمود ونوزادی هم خدابه‌آنها بخشید وبرهجت زندگی‌آنها بیافزود

بچه آنها بزرك شد، حال دیگرباحرکات شیرین خود پدررا مشغول ومادررا آرزومند کرد که بیندشود وطفل‌خودرا بچشم خود به‌بیند

چقدر باربارا خودرا سعادتمند میدید اگر ممکن بود بینا شود وفرزند خودرا بچشم به‌بیند چه صورتی دارد موهای او چه رنك چشمهایش آسمانی یامشکی است

گوئی‌خدا دعایش‌را به‌اجابت مقرون‌ساخت درهمان شب طوفان‌سختی حادث گردید رعدوبرق شدیدی ظاهرشد باران چون سیل باریدن گرفت و این انقلاب هوا باعث شد که مسافری راه گم کند و گذارش به‌این قریه افتد و در خانه (جبری) منزل کند.

این‌زن وشوهر مقدم مهمان بیگانه‌را گرامی شمردند و هرچه در توانائی خود داشتند در راه پذیرائی او دریغ نکردند.

همینکه انقلاب هوا ساکت وخشم طبیعت فرونشست آن مرد مسافر به (جبری) گفت: «من طبیب چشم هستم ودر کحالی تخصص دارم اگرمیل دارد ممکن است یك روز «باربارا» رابشهر آورده اورا بدقت معاینه کند، شاید برای او فایده داشته باشد واز کوری نجات یابد»

این گفته آرزوهای دور ودرازی را در دل (باربارا) پدید آورد ونور امیدی دردلش‌تابیدن گرفت بایکجهان امیدواری به جبری گفت: «واوه! عزیزم جبری، آیا ممکن است من بینا شوم؟»

جبری دستخوش افکار عجیب وغریبی شد وفکر موحشی مغز اورا تاریك ساخت ودرکارخود حیران ماند که چه کند. آیا اقدام به‌معالجهٔ چشم «باربارا» کند و اگر او بینا شد قبح منظر وزشتی روی اورا دید بازهم حاضراست با او زندگی کند؟ آیا جوانمردی‌او راضی باین امر میشود که «باربارا» مدت عمر نابینا بماند؟

جبری‌مدتی درمیان دوقوه نهانی‌تاخود در زدوخورد بود بالاخره برحسن خودپسندی خویش پیروزی یافت وزن نابینای خودرا بشهر برد ودر آنجا سربیح گوش (باربارا) نهاد وآنچه دربارهٔ نابینائی او اندیشیده بود باو گفت واضافه کرد: (باربارا) نو پس ازآنکه بیناشدی ازمن‌جداخواهی شد من چنان زشت رویم که کسی‌را یارای‌زندگی بامن نیست

- : «نه، عزیزم اینطورنیست بلکه‌بیشتر ازپیشتر دوستت خواهم داشت»

✿✿✿

پزشك، چشم (باربارا) عمل کرد و عمل مقرون بکامیابی کامل بود، طبیب باو اجازه داد یك لحظه چشم باز کندوطفل خودرا به بیند سپس‌چشم اورا بست وباو تاکید کرد که ابدا دستمال ازپیش چشم‌خود برندارد ونور خورشید نه بیند و گرنه دوباره کورخواهد شد واین مرتبه دیگر مداوای او محال خواهد بود.

روزها گذشت، تاروزی که قرار بود بنا بدستور طبیب دستمال ازچشم باز کند وبرای اول مرتبه روی شوهر خودرا ببیند.

جبری در خلال این روز ها که تحت معالجه بود نیز کراراً باو گفته بود که اگر بینا شدی دیگر مرا دوست نخواهی داشت. این تذکرات پی درپی مانند نیزهای زهرآگینی بود که قلب آرزوهای باربارا را هدف آماج خود می‌ساخت باربارا دیگرآن خوشی ومسرتی که از بیناشدن خود احساس میکرد درخود نمیدید

بالاخره در آن روزی که بنا بود باطاق تاریك اورونده ودستمال از پیش چشمش بردارند طبیب معالج و شوهرش جبری هردو وارد اطاق عدندولی سحض اینکه قدم به‌آستان‌اطاق گذاشتند طبیب بی‌اختیار بریادی باحال خشم وغضب کشیده قدمی بقهقرا بر گشت!

«باربارا» پنجرهٔ اطاق را باز کرده بود، ودرست مقابل نور خورشید، چشمهای خود را درهم گشوده بود بدون اینکه پلکان آن‌هم بخورد ویاتخم چشم درحدقه گردش نماید.

جبری وطبیب هردو دانستند که کار از کار گذشته است و «باربارا» برای همیشه نابینا خواهد ماند، ودیگر هیچ امیدی برای شفای‌او نیست.

باربارا وقتی صدای پای آنها را شنید، سررا بر گردانید، خطاب بجبری شوهر خود نمود و گفت: «جبری عصه نخور من هنوز کورهستم روی تورا نمی‌بینم، تورا ترك نمیکنم من تاآخر باتو هستم!»

✿✿✿

روزها ماهها وسالها گذشت، سعادت و نیکبختی سابق دوباره پروبال خود را بر فراز زندگانی این خانواده کوچك گشود آنهارا درسایهٔ خود قرارداد، یکروز جبری علت زشتی صورت خودرا برای باربارا نقل کرد «باربارا» فریادی از روی حیرت بر کشید و دستهای جبری را در دستهای خود گرفته آن را می‌بوسید وباشکهای چشم خود آنرا تر کرد و گفت:

«جبری، جبری من همان طفلی هستم که مرا ازمیان شعله‌های آتش نجات دادی این همه رنج و شکنجه‌ها که از زشتی روی خود کشیده‌ای بخاطر من بوده است وایکاش عشق من بتو ووفاداری وپای‌ست بودن من خانه وزندگانی تو جبران آن خدمتی را که درراه زندگانی من کردی بنماید!»

خاتمه

بخش صحی

خواص بیشمار پیاز

بطوریکه دیده شده غالبا کدبانوی خانه ویاآشپز درآبگوشت ویاخوراکهای دیگرمقداری پیاز بکار میبرد ویاآن‌را سرخ نموده وعنوان پیاز داغ داخل مینماید واین مسئله یك عادت شده‌ودر همه‌جا معمول است واین عمل بدون درنظر گرفتن کوچکترین فائده بر جسته و بیشمار پیاز صورت می گیرد در هر صورت خواه خوراك گوشت بوده ویاایشکه سبزیجات وغیره باشد فوراً کمی پیازداغ درآن میریزند.

در نتیجهٔ تجزیهٔ مواد تشکیل دهنده پیاز ثابت شده که علاوه برآب مواد غذائی دیگر از قبیل چربی وبیاض‌البیضی وهیدراتهای ذغال داخل آن بوده وضمنا املاح مغذیهٔ مهمی هم پیاز دربر دارد پس‌از تجزیه معلوم شده که آهن - آهك قلیا - آسید سیلسیلیك - مانیزیوم - سود - فسفر و گوگرد قسمت اعظم ممکهای مزبور را تشکیل می‌دهند.

البته تمام مواد نامبرده چه برای حفظ تندرستی وچه برای نمودبدن نهایت لزوم را داشته وضمنا تاثیر غریبی هم درتصفیهٔ خون دارند طوری که درمواد هضم‌نشده بدن انسان هم‌خاصیت خوبش را بخشیده ومزاج را تندرست مینمایند. آشپزها بین خودشان میگویند که یك پیاز کوچك غذارا خوش‌طعم میکند وبا این کلمه منظور آنها بیشتر روی آنست که‌پیازرادرهرغذائی اعم‌ازخوراك گوشت ویاسبزی داخل نموده وتااندازهٔ‌مزه‌غذا راتغییردهند بدیهی است هر کس‌صحت این بیان راتصدیق‌نموده و میداند که خوشمزگی غذا گاهی در اثر پیاز می باشد.

این خوش طعمی مخصوصا وقتی بر انسان حتمی میشود که شخص‌یك غذای پیاز دار راخورده و یا اینکه از نان پیاز دار مقداری تناول کند و دراین صورت بخوبی میفهمد که مایه امتیازو خوش مزگی نان مزبور نسبت به نان‌های دیگر تنها دراثر وجود پیاز درآن میباشد که حس اشتها راتحریك نموده و میل‌انسان را زیاد می کند

در اینجا متذکر می‌شویم که پیاز علاوه بر خواص بیشمار فوق از لحاظ صحی هم بسیار مفید واقع شده و بعنوان دژمان مصرف می شود مثلا هرگاه بخواهید که اشتهای خود را تحریك نموده و به هضم‌غذا کمك شایانی کنیم بهتر آنست که روی نان های گرم دار مقداری پیاز خیلی ریز ریخته وبعد تناول کنند

و همین طور است خاصیتش هنگام خون دماغ و در اینمورد باید در دماغ شخصی که خون ازآن میاید مقداری سر که آمیخته باذرات کوچك پیاز (با آب پیاز) داخل نموده وپس از مدت کمی ملاحظه می‌شود که خون قطع شده و حالت شخص‌خوش می شود

در مورد خواب نیز پیاز تاثیر غریبی دارد و هر گاه شخصی خواب بوده وبخواهد بیدار بماند میتواند پیاز را بو کند و ملاحظه می شود که بطوریت خواب ازسر اوپریده ومیل اوهم‌بخواب زائل میشود

پیاز در قسمت سرفه کردن هم بی‌اندازه مفیدمیباشد وهرگاه که سرفهٔ زیادی دست دهد باید نصف آب پیاز ونصف عسل را مخلوط کرده وهرچند لحظهٔ قاشق قاشق میل کرد وبزودی اثر سریع آنرادرك میکنیم‌اگر بدن‌ما ازسوزش جای نیش‌پشه‌وحشرات موذیه در زحمت باشد لازم است که فورا کمی پیاز روی جای نیش آنها زده واز درد آن ایمن‌بمانیم

هرگاه ریزش مو مارا اذیت کرده وسرمان بقول معروف بی‌قوت شده باشد بایستی شبها کمی قبل از رفتن برختخواب مقداری آب پیازو کنجاك را مخلوط کرده وبواش بواش بروی کله و مو بمالیم وخاصیت آن‌را زودی خواهیم‌دید

پیاز سابیده و کوبیده را هرگاه بامربای سیب زمینی مخلوط کرده به‌اشخاصی که مبتلاباسهال می‌باشند بدهند تاثیر غریبی بخشیده و شفا بخش واقع میشود بعلاوه بتجربه رسیده است که بجای دوای گرم میتوان روزانه مقداری مربای پیاز با نان سفید میل نمود وپس از چندی ملاحظه میشود که کرمها دفع شده واز بین میرود

گذشته از اینها پیاز در قسمت وجاهت اشخاص نیز حسن تاثیری بخشیده و می‌تواند بیشتر از خانم های جوانی‌را که درسالهای‌جوانی از زگیل های زیاد در صورت خویش‌زحمت می باشند رهنمائی کرده و بدستوریکه ذیلا ذکر می گردد از شر آن‌محفوظ باشند:

در این صورت بایستی خانمها پیازی را که زیاد تو خالی نباشد انتخاب کرده و توی‌آن را از نمك طعام پر نمایند و بعدا دو باره پوست پیاز را روی آن گذاشته و در روی یك جعبه‌ویا بشقابی قرار دهند. در این حالت پیاز پس ازمدتی که ماند آب انداخته ورطوبت پس می دهد و بایستی فورا با قلم‌مو کمی از آن آب پس داده را بر داشته ودرروی خاطبکه زگیل فراوان‌دارد مالید. پس ازمدتی که بطریق فوق عمل‌شدملاحظه میشود که کم کم زگیل تخفیف یافته و محو می شود بطوری که جای آن‌هم پس از مدتی از بین میرود.

باین ترتیب ملاحظه مینمائیم که پیاز خواص متعدد بیشماری در بر دارد و چه دراغذیه و چه از لحاظ صحی و تندرستی و یا در مورد حفظ وجاهت و زیبائی کمك های شایانی بما می نماید.

کامیابی در چیست

وجود انسانی اگربدون ثمر وفایده باشد بی اثراست چه فایده دارد زندگانی که بدون‌اثر و ثمر سپری گردد چه نتیجه دارد حیوتی که بی ارزش وبهاء باشد چه قیمتی دارد زندگانی که بر آن هیچ‌اثری مترتب نباشد

بگمان و عقیده من قیمت هرشخص‌مساوی با میزان آثاری است که ازاوتراوش کرده باشد وآن‌آثار باعث رفاه فرد یاجمع گردد

کامیابی داشتن پول‌زیاد نیست موفقیت در تحمل نمی باشد سعادت در پیروی هوای نفس نیست خوشبختی نتیجه بی قیدی و لاابالی گری نتواند بود

پیروزمندی براثر تشبثات و نیرنك ها بچنك نمی آید اینها همه خواب وخیال است. کامیابی راباید دراعمال دیگری سراغ کرد میدانید آن اعمال کدامند

آن اعمال عبارت از کارهائیستکه برآن کار ها نتایج مفید مترتب باشد سعادت در رفتاری است که آن رفتار باعث آسودگی فرد و کشور باشد هرگز گمان نکنید در عمل و کاری که آن عمل‌و کار سود حقیقی ندارد سعادتی متصور است.

ما اگر بخواهیم مردان سعادتمند وکامیاب را بشناسیم، باید بطومار زندگانی آنها، بکتاب‌حیوة آنها، باعمال‌ورفتار آنان، بطرز تخیل وآثارآنان مراجعه نمائیم، میگوئیم ادیسن شخص سعادتمندو کامیابی بوده است واستدلال‌هم چنین میکنیم که چون این‌مرد اختراعات و اکتشافاتش باعث رفاه عالم بشریت بوده واز اعمالش نتایج مفید مترتب گشته است، بهمین لحاظ زندگانیش باپیروزی و سعادت انجام گرفته است

همینطور است احوال سایر مردان بزرك و خادمین بشریت چون پاستور و کوخ و مجمدرازی وبوعلی سینا و امثال اینها، خواهش میکنم از عرایض قبلی من ایجاد این سوء تفاهم نشود که چون من مثال از مردان بزرك جهان آورده ام همه این تصوررا کنند که چون بپای آنهانمیرسند پس هرگز در زندگی کامیاب نتوانند شد، خیر اشتباه نشود.

آن مردگزی که دریاتیز بقدر می افشاند: در زمستان توجه میکند، در بهار آبیاری مینماید در تابستان درومیکند و بالاخره محصول خود را دربازار عرضه میدارد، این آدم هم سعادتمنداست چرا؟ باین دلیل که چنین شخصی اعمالی راانجام میدهد که آن اعمال هم بحال خودش و هم بحال دیگران مفید است. منتهی اگرعملیاتی که شخص انجام میدهد وکارهائی که میکند، اثرات وثمراتش بزرگتر است، محققا سعادت وکامیابی آنشخص بیشتر خواهد بود. وبطورکلی بعقیدهٔ من سعادت وکامیابی عبارت از عملیات ورفتاری است که در آن عملیات و رفتار خیر فرد و خیر عموم متصورباشد.

ف-محقق

از مسائل خارجی

از نیواستیتزمن اندنیشن لندن

جریانات اخیر سیاسی اروپا

تامین استقلال بلژیك - دکتر شوشنیك در ونیز - سیاست اقتصادی اتریش
اعتصابات اخیر لندن

دیداری که اخیرا « انتونی ادن » وزیر امور خارجه انگلیس از دربار بلژیك بعمل آورد اگر حقیقة صحنهٔ شطرنج سیاست اروپا را تغییر نداده باشد اقلا برای روشن ساختن افق آن کامیاب شده است . هنوز معلوم نیست که قدم دوم چه خواهد بود ولی آنچه یقین می‌باشد دولت آلمان بمقاصد اساسی بلژیك پی برده است . بلژیك میخواهد که در جنگهای آینده که شاید بین همسایگان او روی می‌نماید بیطرف مانده واستقلال خود را که برای خود ومحفوظ ماندن صلح جهان نهایت اهمیت را داراست صیانت نماید . از این جهت دولت بلژیك از تمام تعهدات پیمان لوکارنوی گذشته آزاد شده ولی در عین حال استقلال وتمامیت آنرا تمام‌دول معظم بعهده می گیرند . این یك وضعیتی است که دولتین بریتانیا وفرانسه بهرشکل هست ولوباتردید باید قبول نمایند نکته قابل تامل که هنوز هم از حالت ابهام بیرون نیامده این است که آیا بلژیك توانائی خواهد داشت در مقابل تعرض خارجی ایستادگی کرده و خاك خود را محافظت کند ویا آنکه بلژیك هنوز بجامعه ملل یقینیانی دارد که درچنین موقعی به استمداد او شتابد بقرار معلوم پاسخ بلژیك راجع باین دونکته مهم تاحدی روشن است اول آنکه بلژیك خودرا از جامعه ملل جدانخواهد کرد وحفظ استقلال خودرا تنها از آلمان تقاضا خواهد نمود . با آن که در پاره ای از مجالس میگویند آلمان از بلژیك خواسته بود تا ازجامعه ملل جدائی اختیار کند ولی در محافل دیگر این مطلب مورد تردید واقع شده و محقق است که پس از این پیش آمدها دوباره از آن صحبتی نخواهد شد

اکنون دولی که خواستار صلح و صفا هستند موقع خوبی بدست آورده اند که برطبق اصول اساسی و قابل قبول هر یك از آنها قرار دادی منعقد سازند .

✿✿✿

مجاهد ای که پاره ای از جرائد ایتالیا بعداز ملاقات دکتر شوشنیك صدراعظم اتریش با موسولینی بعمل میاوردند تا بدنیا وانمود سازند که کتر مذکور امتیازات زیادی را به طرفداران « نازی » ناسیونال سوسیالیستها در اتریش وعده کرده است بواسطه تکذیب های مستقیم وغیرمستقیم دولت اتریش بی اثر ماند . روزنامه های ایتالیا از اینکه بگویند اتریش با نازی ها دوستی خواهد کرد مقصودی داشتند ولی دکتر شوشنیك فورا آنرا تکذیب کرد و فرضا هم اگر لفظا تکذیب نمینمود جریان سیاستی را که اتخاذ کرده است خلاف ادعای جرائد ایتالیا را آشکار میساخت . نکته قابل توجه این است که اصلاح روابط اتریش و چکسلواکی که از مدتی قبل تا کنون علنی شده و برخلاف مصالح ومنظور دربارهای برلن و رم میباشد بغیر ازجهات سیاسی علل مالی هم در بر دارد . از زمانی که جریان جنگهای داخلی اسپانیا عوض شده وتسلیحات بریتانیا قدم‌های سریعی طرف کمال برداشته وبالاخره دوستی خلل ناپذیر بریتانیا و فرانسه در کارهای اروپا مبرهن گردیده، سیاست دول اروپای مرکزی حالت دیگر بخود گرفته و بالاخص اتریش از این وضع استفاده کرده است . وقتی ایتالیا با اعاده خانواده سلطنتی هابسبورك در اتریش موافقت نکرد شك وتردیدی را که دراتریش آغاز شده بود تائید کرد ودر درجه دوم اهمیت عقیده علماء مالی اتریش است که برای استفاده از بهبودی بازار تجارت خلاص ساختن خویش را از قیود ارزی (اسعار) تعرفه‌های گمرکی و سهمیه‌های تجارتی میدانند منحصر نگاه داشتن تجارت باایتالیا وآلمان برای اتریش صرفه ندارد بلکه دراین موقع برای اتریش سود معامله بادول دیگر مانند چکسلواکی فرانسه وانگلیس میباشد باید تامل نمود ومشاهده کرد که مذاکرات دکتر شوشنیك و موسولینی برای رسیدن باین مقصود که مایه حیوة اتریش است تاچه حد بنتیجه رسیده است .

زمانیکه قرارداد ایتالیا و یوگوسلاوی صادرات اتریش را بمخاطره میاندازد وقرارداد تجارتی اتریش وآلمان در اصلاح روابط تجاری این کشور عاجز میماند دکتر شوشنیك مجبور میشود که بقبول تحمل فشارهای خارجی سیاست مستقلی را انتخاب نماید .

✿✿✿

اعتصاب رانندگان اتوبوس در لندن که بیشتر درنواحی شرقی لندن سرایت کرده بهیچوجه مربوط به تاجگذاری وبانبلیغات اشتراکی نیست. اغلب این شرکت هائی که تا کنون این تصمیم را گرفته باآنکه خود را جزء اتحادیه کارگران میدانند هنوز تمام آن رااتحادیه مزبور برسمیت نشناخته است . علت اصلی این اعتصاب دریکی دو مورد واسطه کمی حقوق و درقسمت اعظم دلیل اصلی مربوط بساعات کار و فشار طاقت فرسائی است که باعتصاب رانندگان اتوبوسها در شهر پرجمعیتی چون لندن وارد میاید . رانندگان اتومبیل در لندن و شهر های بزرك روزبروز بیشتر دچاراشکال شده وعصبانی میشوند . رانندگان اتومبیل تقاضا میکنند که هفته ای ۴۰ ساعت کار را شرکت های اتومبیل رانی قبول کرده ودرهفته یك روز آنها را استراحت دهند .

مریضخانه دکتر رضانور

مؤسسه رادیواوزی آقای دکتر رضانور که تقریبا یکسال ونیم قبل درعمارت واقعه درچهارراه خیابان رفائیل در تهران تاسیس وافتتاح گردید قریبا بصورت یك مریضخانه بزرك و آبرومندی خواهد درآمد که از هرجهت کامل و دارای تمام ادوات وماشین های جدیده است

کلیه اطاقهای سه طبقه اینعمارت نوساز برای مریضخانه اختصاص یافته ودارای حیاط زیباودلکشی می باشد که محوطه ای وسیع وبا بهترین طرزی کلکاری شده است

دراینمدت تغییرات و تعمیرات زیاد وجالب توجهی ازنظر اعمال اصول فنی و مراعات نکات طبی درتمام قسمتها واطاقهای این عمارت به عمل آمده است تاشایسته چنین مریضخانهٔ مهم وبزرگی باشد وآخرین سیستم آلات وادوات شکست طبی اروپا دراین مریضخانه تهیه و تدارك شده است تامرضی و بیمارانی که در آنجا تحت معالجه قرار میگیرند موجبات آسایش ووسایل تشخیص امراض واستعلاج آنها فراهم باشد .

اینمریضخانه بیش از ۵۰ دستگاه تختخواب دادد واطاقهای متعدد و مناسب برای پذیرفتن و خوابانیدن مرضی آماده شده است ومعاون پزشك وپرستاران لایقی از ایرانی و اروپائی برای قسمتهای مختلف آن استخدام شده‌اند که بعضی مشغول وبرخی نیز قریبا مشغول کار خواهند شد

دو دستگاه حمام طبی نوظهور با بهترین طرزی برای استحمام طبی مریضها ساخته و آماده شده ومراسم افتتاح زودی بعمل خواهد آمد

ازمخبر اداره دربغداد

اوضاع دهارفی

موازی شصت ویك صندوق ادوات و لوازم آزمونگاه (لابراتوار) که اخیرا ازخارجه خریداری شده وارد و بین دبیرستانها ودانشسراهای عراق توزیع خواهد شد که من بعد بیش ازپیش دروس عملی تدریس شوند .

بر حسب تصویب هیئت وزراء مقرر است که آقای دکتر فاضل جمالی مفتش کل معارف عراق تر کیه رفته وراجع بتربیت وتعلیم درآنجامطالعات بکند

آبهای معدنی شمالی

وزارت داخله توسط وزارت خارجه از نماینده عراق مقیم اسلامبول درخواست نموده که یکنفر متخصص بامور آبهای معدنی استخدام نماید که آبهای معدنی شمالی عراق را بصورت حمام های معدنی درآورده تامورد استفاده قرار بگیرد

شهرنشین کردن ایلات شمالی

چندی است دولت عراق درصدد بر آمده که بتدریج عشایر و ایلاتی را که معمولا در عرض سال یکی دومرتبه کوچ نموده تغییر مسکن میدهند شهرنشین کند وسایل تعلیم وتربیت آنهارا نیز ازهرجهت فراهم آورد

برای اجرای این منظور اخیرا اقداماتی بعمل آمده در صفحات شمالی قریب ده طایفه را کوچانیده ووسایل کشاورزی آن ها را نیز آماده نموده اند .

برای جلوگیری ازبروز بیماری‌ها وشیوع مالاریا وتراخم چشم که بیش ازسایرامراض بخصوصا در اطراف فرات حکمفرما است نیز یکدسته مامورین سیار پیوسته درحرکت وبین برز گران ادویه توزیع وهروسیله درمعالجه اهالی دوردست کوششهای لازمه بعمل میاورند

برای افزایش مردم کشور

اخیرا وزارت مالیه عراق برای تکثیر نفوس کشور عراق درراه تشویق وترویج ماشوئی اقدام نموده دستور داده است که حقوق ششماهه هرمامور یکه بخواهد ازدواج نماید بطور پیشکی و بعنوان مساعده پرداخته شود واز ماه دویم پس از دریافت مساعده بطور اقساط ماهیانه یك پنجم از حقوقش کسر شود ومحاسب هر اداره مسئول جمع آوری این اقساط خواهد بود ونیز مامورین باید باارائه عقد نامه - در صورتیکه اولین دفعه ازدواج آنها باشد یازن اولی آنها مرده ودوباره بخواهند زن بگیرند - صلاحیت خود را برای دریافت پیشکی ثابت نمایند

ستون مخصوص اکابر

آقای علی یار مشتی شاگرد اول کلاس آموزشگاه اکابر شمارهٔ ۱ ملایر

در آموزشگاههای اکابر مرکز

مجلس کنفرانس آموزشگاه اکابر ۸ هدایت ساعت ۷ ونیم روز ۱۶ اردی بهشت ماه باحضور کلیه نوآموزان اکابر تشکیل و از طرف آقای عبد الله هادی دانشجوی دانشکده حقوق و علوم سیاسی واقتصادی کنفرانس جالب توجی دراطراف قانون وفوائد تلاشهای اکابر ایراد گردید

✿✿✿

مجلس کنفرانس آموزشگاه اکابر ۴۰ نوروز ساعت ۷ ونیم روز ۱۶ اردی بهشت ماه باحضور متجاوز از ۲۳۰ نفر نوآموزان تشکیل وازطرف آقای مسعود اعظمی زنگنه دانشجوی دانشکده حقوق وعلوم سیاسی واقتصادی کنفرانس سودمندی دراطراف ترقیات عصر حاضرایراد گردید

✿✿✿

مجلس کنفرانس آموزشگاه اکابر ۳۱ یازدهم بهمن ساعت ۷ ونیم روز ۱۴ اردیبهشت ماه باحضور کلیه نوآموزان اکابر تشکیل وازطرف آقای محمد حسین راعی دانشجوی دانش سرای عالی بیانات مفیدی در اطراف تربیت خانوادگی اطفال ایراد شد

✿✿✿

مجلس کنفرانس آموزشگاه اکابر بهمن ساعت ۷ و نیم روز ۱۶ اردی بهشت با حضور متجاوز از صد نفر نوآموزان تشکیل واز طرف آقای منوچهر روحانی دانشجوی دانشکده حقوق خطابه جالب توجهی دراطراف قانون وحقوق ملت ایراد گردید

درنه سال پیش

اطلاعات - ۲۴ اردیبهشت ماه ۱۳۰۷

در داخله

کارهای راه آهن

دستجات مهندسینی که درقسمت شمال راه آهن مشغول نقشه برداری وکار های ساختمانی بودند بواسطه واگذاری امور مذکور بسندیکای آلمانی وامریکائی منحل گردیدوعملیات انجام شده را تحویل مهندسین آلمانی دادند

واگذاری شعبه مخابرات تلگرافی

شعبه مخابرات تلگرافی با حروف لاتین در داخله کشور که توسط سیم کمیانی هندارویپ انجام میشد از تاریخ ۲۰ اردیبهشت ۱۳۰۷ واگذار بوزارت پست وتلگراف گردید وقدغن شد که دیگر مامورین کمپانی مزبور در این گونه مخابرات دخالت نکنند .

در خارجه

۱۴ مه ۱۹۲۷

ژاپون وچین

شانکهای - حکومت شانکین به « گلوك » وزیر خارجه انازونی مراجعه و تقاضا کرده است که راجع بقضایای تسزی نان حکم بین ژاپون و چین شود.

سکنهٔ ژاپونی شانکهای مسلح شدند

تقویم نجومی

جمعه

نوع تاریخ	روز و ماه	سال
شمسی پارسی	۲۴ اردیبهشت	۱۳۱۶
قمری هجری	۳ ربیع الاول	۱۳۵۶
مسیحی میلادی	۱۴ مه	۱۹۳۷
عبری صهیونیت	۴ سیوان	۵۶۹۷

طلوع آفتاب ۵ ساعت ۳ دقیقه بعد از نصف شب

غروب آفتاب ۶ ساعت ۵۷ دقیقه بعد از ظهر

بقلم الن آپواره

خانه گناه

فصل دهم

-۴۹-

« دوك شما البته از کنه قضایا مسبوق بوده یالا اقل وژس مسائل را میدانستید و گمان میکنم پیشخدمت شما بشما اطلاع داده است که من دیگر هیچگونه تعهدی نسبت بشما درقبال انجام تقاضای شما ندارم زیرا شما هم نقض عهد نموده‌و جسدرا ازخانهٔ خودتان بجای دیگرمنتقل ساخته‌اید بخیال اینکه دلم‌هری ازجود نموده باشید »

دوك درجواب گفت :

« من با اجازهٔ سرچارلز این کار را کردم یعنی در حقیقت عقیده اوبراین بود که بایست اینکاررا کرد چون شما اصرار داشتید که درخانه من مراسم معاینهٔ رسمی جسد بعمل آید بدیهی است ایکار شدنی نبود »

تارلتون درفکر فرو رفت زیرا میدید که دریك چنین دشمنی باید هوای خود را داشته باشد و با احتیاط از میان سنگلاخ قدم برداره .

سپس رویدوك کرده گفت :

« لازم است بشما اطلاع بدهم که جسد امروز صبح در چیسویك شناخته شده است . نظر باینکه این خبر قطعا در روزنامه‌های عصر منتشر خواهد شد .

من دیدم بهتر است که اینجا آمده وقضیه رابدوشس قبل ازوقت بگویم »

دوشس باصدای ضعیفی گفت « این میرساند که دکتر تارلتون خیلی باملاحظه ودر عین حال روف و مهربان است من از این جهت خیلی از ایشان متشکرم»

دوك جلو رفت ودست دوشس را گرفته وبالایت گفت « آمی عزیزم من نمی‌خواستم تواز این قضیه مطلقا اطلاع پیدا کنی چرا دکتر تارلتون باید تصور کند که این قضیه بتو مربوط است ؟»

دوشس بطرزشکوه رویشوهر خود کرده‌و گفت « هانری چقدر تو احمقی دکتر کاملا مستحضر است ازاینکه‌ادوین خویش من بوده است توجه میگوئی »

« چطور ؟ از کجا ... »

تارلتون دید موقع مقتضی است که حرفی بزند از این رو گفت :

« اشکال قضیه درتمام اینمدت این بود که شما آقای دوك بین اطمینان نمی کردید شما از من پنهان کردید که مقتول خویش زن شما بوده و اینکه مقتول خاطر خواه دختر شما خانم روزا بود و از اینکه وی ازدواج پنهانه ممنوع بوده خلاصه شما از افشای هر گونه مطلبی که قضیه را تاحدی روشن میساخت خود داری نمودید شما بوسیلهٔ پیشخدمت خودتان سعی داشتید من را معتقد بیك حرفهای مخفیی بنمائید وبگوئید که یکنفر اجنبی داخل خانهٔ شما شده وروی پله افتاده ومرده است وقتی من فهمیدم که شما میخواهید مرا درعالم بی‌خبری نگاهداشته و نگذارید چیزی بفهمم طبعا من نیز خودداری از اظهار رای واطمینان نسبت شما نمودم درظرف چند دقیقه بعد از وردم باینجا دریافتم که اسم شخص مقتول دانلپ بوده و این اسم را من روی‌لباس اوپیدا کردم »

دوباره دوك حالت هیجان پیدا کرد وپرسید .

« تصور می کنید این مطلب در جراید منتشر خواهد شد ؟ آیا این موضوع درجامه افشا خواهد شد که یکی از نسوبان دوشس دوالترینگام بقتل رسیده ؟ »

تارلتون میل داشت جواب مثبت دراین زمینه بدهد از افتخار ومباهاتی که دوك بخانواده خود میکرد تارلتون میرفت که عصبانی شود ولی دید از مراقبه ودعوی نتیجهٔ عاید نخواهد شد بالاخره از روی غیض و کینه گفت .

« تا مکنون من ازابراز این طلب خود داری نموده و بهاحدی در این موضوع اطلاعات خودم را بروز نداده ام »

دوشس الله نموده گفت :

« آقای دکتر خیلی متشکرم من یقین دارم همهٔ ماها رهون محبت های شما هستیم »

سپس رویشوهر خود نموده وبالحن توبیخ گفت :

« دکتر تارلتون عقیدهٔ من بیش از خود با ملاحظهٔ اطراف وجوانب کار را داشته است »

آنقدر که دلربائی ونمایش طنازی دوشس نظر دکتر تارلتون را مسبوق جلب نمود این تعریف ومداهنه در او اثری نبخشید. چیزی که بیشتر موجب حیرت و شگفتی او گردیده بود این بود که آیا فیما بین زن وشوهر یك سری هست وباهم در عالم پنهانی رمزی دارند یانه .

آیا دوشس فی الحقیقه تا این چند دقیقهٔ آخر نسبت بقضیه بی‌اطلاع بوده است ؟ عجب دوشس مینمود که از شائبهٔ ساختگی عاری است و حقیقت دارد . معذلك کمتر محال نزدیك باقی‌مانده بود که وی باکمك خود تا حدی بهانیانی اقداماتی کرده وباهم سازشی برایقضیه نموده اند .

روبهمرفته تارلتون مقابل باین‌نظر بود که دوشس نسبت به آمد ورفت های نیمه‌شب موتاکوت بیش از آنچه حاضر ومایل باعتراف بود اطلاع داشت . ممکن است قضیه اینطور بوده که ماد موازل پره لوت را برشوه فریب داده و حاضر کرده است تمام مسئولیت را جهدهٔ خود بگیرد با آنکه اظهار این مطلب در حضور دوك خالی از فایده بود معذلك دکتر تارلتون صلاح در این دید حقیقت ودرستی آن زن فرانسوی‌را درمقام آزمایش ومحك قرار دهد .

باین جهت رویپره لوت نموده گفت .

« من میخواهم یك مطالب دیگری بشما بگویم حال میل دارید که در همین‌جا صحبت کنم یا آنکه بماند موقعی که من وشما تنها باشیم ؟ »

پره لوت نگاه وحشتناکی بصورت خانم خود نمود دوشس که حالا دیگر بحال آمده بود ازطرف کلفت خود گفت

« سوزان چون تو مطلب را کاملا بمن گفتهٔ دیگر چه لزومی دارد که قضیه پنهان بماند »

متخصص نگاهی تردیدآمیز بدوك نموده که دهان گشاده گوش می داد . دوشس در حالی که نگاه پر از محبت و عاشقانه بشوهر خود نموده گفت : « من از دوك هیچ مطلب پوشیده و پنهانی ندارم» مثل بچه هائی که از مشاهده عروسك یا اسباب‌های بازی اظهار شعف ومسرت می کنند دوك هم از نگاه دلانگیز زنش مسرت‌فوق‌العاده پیدا کرده دوشس ضمن آن نگاه چنین گفت

« هانری عزیزم مقاصدم از این که مجبورم بشما بگویم که سوزان نزد من اعتراف نموده که ادوین برای دیدن او باینجا آمده است»

دوك فانحانه بسمت تارلتون بر گشته گفت

اخبار داخله

اخبار خصوصی

انتخابات یازدهمین دوره مجلس

بر طبق قانون مصوبه مجلس شورای ملی ۱۳۶ نفر نماینده از ۸۲ حوزه انتخابیه کشور بایستی انتخاب ومعرفی شوند.

جریان انتخابات یازدهمین دوره تقنینیه‌در شرف خاتمه‌وتکمیل میباشد وبطوری که خوانندگان گرام درطی اخبار روزانه مطالعه فرموده اند از ۸۲ حوزه انتخابیه تا بحال ۷۴ حوزه انتخاباتش خاتمه پذیرفته و نمایندگان آن تعیین شده اند منتها در چند نقطه تا کنون گزارش رسمی صادر نگردیده. زیرا انجمن های نظارت انتخابات مشغول‌خاتمه کارهای خود میباشند تااعلان انحلال انجمن‌را صادروراپرت رسمی‌بمرکز داده‌شود

✻✻✻

بنابراین هشت حوزه انتخابیه کشور باقی مانده است که درپنج حوزهٔ آن (درجزایرانشهر. ساوه. سقز. قزوین) انجمن‌های نظارت تشکیل وشروع بتوزیع تعرفه واخذآراء نموده اندوهمین چند روزه نتیجهٔ انتخابات این پنج نقطه نیزتعیین خواهد شد.

و فقط‌انتخابات سه حوزه انتخابیه: شاهرود خوی و ارامنه جنوب هنوز بجریان نیافتاده‌است

✻✻✻

از ۷۴ حوزه انتخابیهٔ کشور که جریان انتخاباتش خاتمه پذیرفته ونمایندگان منتخبه‌یامعرفی شده و یا در شرف معرفی بمرکز هستند ۱۲۷ نفر نماینده انتخاب گردیده است و از ۸ حوزه باقی‌مانده ۹ نفر انتخاب خواهند شد که مطابق قانون جمعا یکصد و سی و هشت نفرمیگردد

مسابقه اسب دوانی امروز بواسطه عدم مساعدت هوا موقوف شد

بارندگی های شدیدی که این هفته آمده مهدان اسب دوانی، محلی را که در اطراف‌میدان همیشه آماده ومهیا برای دویدن اسب میگردد غیر مساعد ساخته است‌بهمین جهت اسب دوانی امروز وهمچنین کاردن پارکی مربوط باسب دوانی‌موکول بروز پنجشنبه ۳۰وروزجمعه ۳۱ اردی بهشت گردید

هوای طهران واطراف دراثربارندگی‌های زیادتغییر یافته‌است

تقریبا تمام‌روزهای هفته گذشته درطهران و اطراف طهران بارندگی های‌شدید و ناقصی شده است. بارندگی های مزبور یکی دو روز مخلوط با تگرگ بود و کاهی فوق‌العاده‌شدید ویک ربع تا نیم ساعت دوام مینمود

در اثر این بارندگیها تمام شهر هاورود خانه های‌نقاط ییلاقی و اطراف تهران پرازسیلاب شده و جویبار های شمال طهران غالبا گل آلود و مخلوط آب سیل میباشد

هوای‌طهران نیز که قبل از این بارندگی در اثر خشکی زیاد رو به گرما می رفت معتدل شده و هوای ملایم بهار را پیدا کرده است

جشن کودکستان درکانون بانوان

امروز پنج ساعت بعد ازظهر جشن سالیانه کودکستان برسابه درکانون بانوان منعقدخواهدبود وعده‌از محترمین وخانمها واولیای اطفال درجشن مزبور دعوت دارند

گزارشهای نمایندگان اداره

رشت

خسارات سیل

ساعت یك بعد ازظهر روز ۱۵اردیبهشت ماه ۱۳۱۶ سیل عظیمی عملتا آمده که ازامامزاده هاشم تامنجیل که درحدود ۴۵ کیلومتر است‌خرابی زیاد وارد نموده ومقداری کاو و گوسفند اهالی آن سامان‌را درضمن جریان سریع خود ربوده است

مشهد

تاسیس کلاس اکابر فنی

شرکت سهامی خشکبار خراسان برای آموختن طرز خشک نمودن وبسته بندی میوه جات باسلوب جدید که قابل فروش وصدور بخارجه باشد درصدد تشکیل کلاسی برآمده و اخیرا کلاس مذکور دردبیرستان شاهرضا مفتوح وآقای‌طاهری مهندس ومعاون اداره فلاحت مشهد برای تدریس معلومات مربوط تعیین وهماشب در کلاس مذکور تدریس مینمایند

ورودبمشهد

عامل بازرسی اداره کل ثبت برای بعضی کارهای اداره ثبت بمشهد وارد ومشغول بازرسی میباشند

تلگرافهای نمایندگان اداره

ازبندر پهلوی ۲۳ اردیبهشت

شن کشی جدید

تهران - اطلاعات - برای نصب قسمت‌عمده آلات وادوات کشتی شن کش جدید مقدمات‌امر فراهم گردیده است وجراثقالی که دربندرشاه بود ببندر پهلوی انتقال داده شده است.

افزایش سرمایه شرکت سهامی برق نوتون

جلسه عمومی شرکت سهامی برق نوتون سیکار در بندر پهلوی منعقد گردید درجلسه‌مذکور تصویب شد که سیصد هزار ریال برسرمایه شرکت افزوده شود بیلان شرکت وتقسیم منافع ۱۳۱۵ بتصویب رسید. هیئت مدیره تجدید انتخاب شد وجلسه ختم گردید

امتحانات دبیرستان

امتحانات داخلی دبیرستان ازدیروز شروع گردید جریان آن رضایت بخش است

سرد شدن هوا

هوا چند روز است سرد شده بطوری که احتیاج به‌آتش‌احساس میشودبارانهای‌متوالی همه‌روز می بارد.

ازگرگان ۲۳ اردیبهشت

دیدن آثار تاریخی

طهران اطلاعات - دکتر اشمیت وهمراهان او که برای دیدنی ازآثار تاریخی گرگان و دشت آمده بودند. آثار مزبور را دیدن و حرکت کردند.

دفع ملخ

مامورین اداره‌کل فلاحت در نقاط مختلفه دشت با جدیت هرچه تمامتر مشغول عملیات دفع ملخ میباشند.

ترقی برنج

قیمت اقسام برنج این چند روزاخیر ترقی کرده و بازار داد و ستد آن رواج و شیرین است.

ازشیراز ۲۳ اردی بهشت

بارندگی

تهران - اطلاعات - هوا منقلب وباد های سخت میوزد و کبار مفصلی باریده و رضایت اهالی وخوشوقتی زارعین راکاملا باعث گردید

ساری

درآمدوهزینه‌شهرداری

بر طبق‌صورتی که شهر داری انتشارداده است در آمد شهر داری در شش ماهه‌دوم سال ۱۳۱۵ بالغ بر۱۹۵٫۰۵۸ریال و در آمدششماهه اول ۲۰۰٫۹۷۲ ریال که‌جمعابالغ ۳۹۶٫۰۳۰ ریال‌میشود

هزینه شهر داری در شش ماهه اول ۱۴۹٫۰۲۷٫۴۰ ریال و در شش ماهه دوم ۱۷۱٫۸۲۰٫۲۰ ریال که جمعا در سال ۱۳۱۵ هزینه شهر داری ۳۲۰٫۸۴۷٫۶۰ ریال بوده است.

بوشهر

مجلس‌وعظ وخطابه

بعد ازظهر ها همه‌روزه مجلس وعظوخطابه باحضور جمع کثیری از اهالی تشکیل و نطقهای مفیدی راجع بمسائل ومطالب مهم اخلاقی‌واجتماعی ازطرف ناطقین ایراد میگردد

یکسره شدن کاردوایر

بواسطه گرمی هوا در بعضی از دوایر و موسسات دولتی اوقات کار ازروز شانزدهم اردی بهشت یکسره شده و بعد از ظهر ها تعطیل شده است.

زنجان

بارندگی

شب‌هجدهم اردیبهشت باران مفصلی‌درشهر واطراف‌باریده‌موجب‌مسرت‌وشادمانی‌عمومی گردیده.

کرمانشاه

کنفرانس‌دراطراف‌مسائل بهداری

شب پنجشنبه ۱۶ اردی بهشت ساعت ۸ بعد از ظهر آقای دکتر عبدالعلی اوسطا رئیس بهداری کرمانشاهان کنفرانس جامع ومفیدی راجع باوهام وخرافات درطب درتالار کنفرانس‌های‌عمومی باحضور جمع کثیری ازطبقات مختلفه اهالی ایراد کردند وبا بیانی ساده اوهام و اشتباهاتی‌را که گریبان گیر بیماران شده و بالنتیجه موجب‌امتداد مرض یاهلاکت آنان میشود توضیح دادند

خلاصه عملیات یکماهه بهداری شهرداری

معالجه بیماران بی نوا چه آنهائی که‌بخرج خودشان‌داوا وچه آنهائی که‌بخرج بهداری‌مدواشده‌اند ۱۲۰۴ نفره میباشد

عیادت بیماران ۳۸ مرتبه

معاینه پیشه‌وران ۲۰۰۵ نفر

علاوه براین درسایر قسمتهای بهداری از قبیل معاینه دانش آموزان درآموزشگاه هاو کفن ودفن اشخاص بی بضاعت وغیره نیز اقدامات لازم ازطرف اداره بهداری بعمل آمده است.

بارندگی

در این چند روزه اغلب اوقات هوا ابرو گاه‌گاهی مختصر بارندگی میشود مخصوصا شب نوزدهم چند ساعت باران مفصلی بارید و موجب خوشوقتی زارعین گردیده است.

تلفن نماینده اداره

ازقم‌صبح‌امروز

تکمیل مقدمات افتتاح مریضخانه

مریضخانه معروف بمریضخانه سهام الدوله که‌چندی پیش درمقابل مریضخانه فاطمی ساختمان آن خاتمه پیدا کرده بود اخیرا مقدمات افتتاح آن تکمیل گردیده است و آقای دکترمدرسی که چند سال هم ریاست بهداری قم را عهده‌دار بودندبسمت ریاست مریضخانه مذکور تعیین و بقم وارد شده وبزودی مریضخانه مزبور افتتاح خواهد شد

بازرس ثبت‌اسناد

آقای طرفه بازرس ثبت اسنادکل که باتفاق آقای پورفرخ رئیس ثبت اسناد برای بازرسی - جریان امور ثبتی - ساوه وزرند عزیمت نموده بودند بقم مراجعت کرده و کار های آن‌ها خاتمه پذیرفته است و بزودی به سمت جنوب عزیمت خواهند کرد

مراجعت بقم

آقای احمدی‌حکمران قم که بعنوان‌مرخصی بتهران رفته بود، مراجعت کردند.

باران‌وتگرگ

در این چند روزه باران‌های متوالی‌درقم باریده است پریروز تگرگ فوق‌العاده شدیدی آمده که در خود شهر قم باندازه یك فندق درشت بود و در اطراف بقرار اطلاع حاصله بزرگ تر و درشت‌تر بوده است و گویا بی‌صدمه وخسارت‌نیز برای محصول نبوده‌است.

و در اثر بارندگی‌های متوالی‌وزیادی‌آب رودخانه قم که خشك شده بود مجددا جریان پیدا کرده است‌و تقریبا یك ثلث رودخانه‌را آب فرا گرفته‌است.

ساختمان جدید

ساختمان عمارت جدید مالیه قم که چندی پیش خبرآن‌داده‌شده‌بود، از دو روزقبل شروع گردیده‌است،

محصولات جدید

کارخانه‌جات وطن و زاینده رود اصفهان

پارچه های پشمی فانتزی واسپرتی زنانه ومردانه

پتوهای کرکی وپشمی اعلا بانقشه‌های تازه و ممتاز

پارچه‌های نخی زنانه و مردانه همه رقم بتازگی وارد شده برای ملاحظه وخرید بمحل های ذیل مراجعه فرمائید:

شعبه(۱) خیابان لاله زار مغازه وطن

شعبه(۲) اواسط بازار بزازها جنب مسجد عماد

شعبه(۳) شرکت کالای‌ایران مقابل باغ ملی

برای معاملات عمده به‌شعبه کارخانه وطن لاله زار یا تجارتخانه قیصر در بازار مراجعه فرمائید.

نمره اعلان ۹۶۶ — ۱-۶

خبرهای تلگرافی خارجه

خبرگزاری پارس ۲۴ اردی بهشت — ۱۴مه

خبرهای اسپانیا

پنج حمله‌شورشیان دفع گردیده‌است

شش هواپیمای شورشی بیلبائو را بمباردمان کرده اند

بیلبائو ۱۳ - ساعت ۷٫۱۵ - در قطعه (سولوب) پنج حمله شورشیان دفع گردیده وتلفات سنگینی بانها وارد آمد درقطعه‌ارتفاعات(بزکار کی) قله کوه چندین مرتبه بتصرف طرفین درآمدومجددا از دست داده شد. یك هواپیمای شورشیان هم سرنگون گردیدومواضع آنهامورد‌بمباردمان هواپیماها وتوپخانه جمهوریخواهان قرار گفت.

در قطعه (امورتیا) هواپیماهای شورشیان اهالی را مورد تیراندازی مسلسلهای سنگین خود قرار داده وحوالی (بیلبائو) ومنجمله (پورتوکالت) را بمباردمان نمودند شش هواپیمای دشمن هم پایتخت (باسك) را بمباردمان نموده و یك مخزن بنزین را محترق ساخت.

درجنوب‌مادرید‌جمهوریخواهان پیشرفت می کنند

میگویند دردفاع«تولدو» عده ازنیروی خارجی شرکت دارد

مادرید - ۱۳ - ساعت ۷٫۱۵ - در جبهه (تولدو). جمهوری خواهان در مغرب‌جاده (ار گز) به (تولدو) پیشرفت می کنند و ارابه های جنگی آنها دشمن‌را چندین بارمجبور بعقب نشینی نموده است،

آتشبار های آنها هم لاینقطع مواضع و قطار های اتومبیل دشمن و منجمله ستونی‌مرکب از سی اتومبیل بار کش را بمباردمان می کند و هواپیما های جمهوریخواهان هم مواضع شورشیان را واقعه در قبرستان (تولدو) ودیر (سن‌روك) مورد‌بمباردمان قراردادند واز قرار معلوم‌تلفات‌دشمن بی‌اندازه زیاد است.

در دفاع (تولدو) عده ازنیروی خارجی‌هم شرکت دارد.

مقداری مهمات جنگی برای کمك به پیاده نظام آماده کرده‌اند

والانس ۱۳ - ساعت ۲۱ - عده‌زیادی هواپیما و ارابه جنگی واتومبیل زره پوش‌برای کمك به پیاده نظام جمهوریخواهان که طرف (تولدو) حرکت نموده‌است‌حاضرشده اند،

ارتش جمهوریخواهان با وجود مواضع مستحکم دشمن تا کنون در امتداد جاده (ارجس) معادل سه میل پیشرفته است.

بعلاوه نیروی هوائی جمهوریخواهان در حوالی (تولدو) به‌آموزشگاه توپخانه و کارخانه اسلحه سازی حمله‌نموده وهمچنین درنزدیکی‌مادرید مراکز دشمن را بمباردمان کرده است.

تعدیل جنك و مراجعت داوطلبان جزو دستور مذاکرات کمیسیون عدم مداخله است

لندن ۱۳ - ساعت ۱۳٫۴۵ - کمیسیون تشریك مساعی فردا ساعت ۱۱٫۱۵ جلسه خودرا در وزارت امور خارجه منعقد خواهد نمود وموضوع تعدیل جنك و مراجعت داوطلبان خارجه را در اسپانیا مورد مذاکره قرار خواهد داد.

ملت باسك تصمیم دارد باتمام‌نیروی‌خود برعلیه فرانکو بجنگد

پاریس ۱۳ - ساعت ۱۳٫۴۵ - دفتر خانه سیاسی حزب کمونیست های فرانسه چنین اطلاع میدهد:

درطی جلسهٔ که ازطرف حزب منعقد گردید (ویبان - کورتوریه) گزارش مسافرت اخیر خودرا به (بیلبائو) تقدیم نموده و تائید کرد که تمام افراد ملت (باسك) از کمونیست وکاتولیك اراده راسخ دارند که باتمام نیروی خود برعلیه (فرانکو) بجنگند.

یادداشت‌دولت‌انگلیس بزمامداران شورشی

لندن - ۱۳- ساعت ۱۵ اکنون دولت انگلیس از زمامداران (سالامانك) یادداشتی دریافت نموده که مشعر برتائید و پیشنهاد سابق‌خود میباشد دائر براین که یك منطقه بیطرفی بین (بیلبائو) و زسانتاندر) که سکنه غیر نظامی درآنجا سکنی دارند ایجاد شود.

از قرار اظهار محافل رسمی یادداشت اخیر بهیچوجه با یادداشتی که دراول ماه‌مه در (هندی) تسلیم(سرهانری‌چلتن) سفیر کبیرانگلیس شده‌است فرقی ندارد.

حریقی‌دراژدر افکن‌انگلیسی درآبهای اسپانیا روی‌داده‌است

لندن ۱۳ - ساعت ۲۱ - ازطرف وزارت دریا داری اطلاع رسیده است که در کشتی اژدر افکن (هونتر) که مامور پاسبانی سواحل جنوبی اسپانیا میباشد احتراقی رخ داده ولی هنوز علت آن معلوم نیست. حادثه مزبور در پنج میلی‌المریا در جوار اژدر افکن متعلق‌بجمهوریخواهان اسپانیا موسوم به(لازاکا) بوقوع پیوسته است و عجالتا اژدر افکن (هاردی) و (هایبی‌ریون) برای‌تحقیق امر بمحل حادثه رفته اند

یك کشتی جنگی‌اسپانیا اژدرافکن‌را به ساحل‌هدایت کرده است

لندن ۱۳-ساعت ۲۱ - یك کشتی‌جنگی جمهوری اسپانیا اژدرافکن (هونتر) را که دوچار حادثه شده است بساحل هدایت کرده.

این اژدر افکن در سال ۱۹۳۶ ساخته شده است.

ازکشتی جنگی‌شورشی‌اژدری‌اژدرافکن انگلیسی انداخته شده است

مادرید ۱۳-ساعت ۲۱ - ازمرکز تلگراف بی‌سیم مادرید‌اطلاع رسیده است که درآبهای دور دست(المریا) یك کشتی جنگی شورشیان باژدرافکن انگلیسی‌موسوم‌به(هونتر)یك‌اژدرانداخته است‌وخسارت فوق‌العاده برآن وارد آورده ولهذا رزمناوجمهوری خواهان موسوم به (دن‌جام‌اول) بکمك آن‌شتافته و مجروحین رانجات داده

سپس اژدر افکن مخصوص را به‌المریابرده است. مخبر مخصوص هاواس خبر فوق را تائیدیا تکذیب نمیکند زیرا فعلا صحت وسقم آن محل تردید است.

سرنگون کردن یك هواپیمای شورشی

بیلبائو ۱۳ - ساعت ۲۱ - مخبرمخصوص هاواس اطلاع میدهد که در بیلبائو توپخانه ضد هواپیمائی‌یك هواپیمای شورشیان‌را سرنگون کرده وخلبان آنرا که یکنفر خارجی‌است وباچتر نجات پائین آمده بود دستگیر نموده اند.

تفصیل‌حادثه اژدر افکن‌انگلیسی

جبل‌الطارق ۱۳- ساعت ۲۱ - زمامداران دریائی جبل‌الطارق اطلاع می‌دهند که اژدرافکن (هونتر) به (المریا) وارد شده‌ازقرار پارهٔ‌شایعات خسارات وارده درنتیجه بمبی‌است که از طرف یك هواپیمای شورشیان بکشتی مزبور اصابت کرده است.

والانس ۱۳ - ساعت ۲۱ - ازمنبع مجاز اطلاع رسیده است که احتراق اژدرافکن (هونتر) درساعت ۱۰ وقوع یافته ودرمحلی که بدنه کشتی‌با سطح آب تلاقی میکند آسیب یافته وسه نفر از اعضاء آن مقتول و دوازده نفر مجروح شده اند احتراق مزبور ظاهرا بیك‌علت خارجی بوده‌است

اخبار یوگوسلاوی

در تعقیب وقایع خونین

یك اعلامیه رسمی صادر شده است

بلگراد - ۱۳ - ساعت ۱۴٫۴۵ - در تعقیب وقایع خونین نهم ماه مه که در (سنز) واقعه در (کروات) رخ نموده دیشب دوباره‌یك اعلامیه رسمی صادر شده و مشعر برآنست که پنجم شش نفری که توسط ژاندارمها بقتل رسیده اند قبلا بجرم (اوستاشی) یا (کمونیستی) محکوم بعدام بوده واز قرار تحقیق مسئولین واقعه همین اشخاص بوده‌اند که بقتل رسیده‌اند.

اخبار انگلیس

جنگ در سرحد هندوستان

تیپ اول وزیرستانیها سرکوبی شده اند

سیملا ۱۳ - ساعت ۱۴٫۱۵ - درجنگی که دو روز یازدهم و دوازدهم مه در سر حد شمال غربی بوقوع پیوست دو افسر و دو سرباز هندی مقتول و یك افسر انگلیسی و ۳ افسر وپنج سرباز هندی مجروح گردیده اند

در دشت (شام) هم تیپ (بانو) باپشتیبانی پیشاهنگان (توچی) و تیپ اول وزیرستانی ها را سر کوبی نموده و از قرار معلوم تلفات سنگینی بانها وارد ساخته است.

درطی عملیات هم پیاده نظام باهواپیما ها مساعدت می نموده اند.

پذیرائی های سیاسی در اقامتگاه بالدوین - ملاقاتها دوستانه بوده است

لندن ۱۳ - ساعت ۱۴٫۱۵ - امروز بامداد (بالدوین) در اقامتگاه خود چندتن از رؤسای نمایندگیهای خارجه را که مامور حضور دوره جشن تاجگذاری بودند از قبیل «فن بلمبرك» و (نحاس پاشا) و (هودزا) بحضور پذیرفت. اطرافیان مشارالیه تصریح میکنند که ملاقاتهای مزبور دوستانه بوده است.

ملاقات نمایندگان دول خارجه انگلیس ازوزیر خارجه انگلیس

لندن ۱۳ - ساعت ۱۳ - (ادن) ژنرال فن بلمبرك) نماینده آلمان و (کانیا) وزیرامور خارجه مجارستان و(نحاس پاشا) رئیس الوزراء و فالی پاشا وزیرامورخارجه مصررابحضور پذیرفت.

منشی جامعه ملل بطور ناشناس بلندن وارد شده است - حضور نمایندگان نجاشی درجامعه ملل موجب کناره گیری قطعی ایتالیا میشود

لندن -۱۳- ساعت ۱۵ (اونل) منشی کل جامعه ملل بطور ناشناس وارد لندن شده و از قرار معلوم محرمانه با وزرای امور خارجه دول مختلفه که بمناسبت دوره جشن تاجگذاری درلندن گرد آمده اند راجع بدوره اجلاسیهٔ شورای جامعه که در اواخر این ماه منعقد خواهد شد وهمچنین دوره اجلاسیه عمومی جامعه که درماه سپتامبر منعقد خواهد گردید مذاکراتی بعمل خواهد آورد وقضیه قبول یاعتم حضور هیئت نمایندگی حبشه را در ژنو با آنها مطرح مذاکره قرار داده زیرا بیم آن میرود که حضور نمایندگان نجاشی درجلسات مزبورموجب کناره گیری قطعی ایتالیاازجامعه ملل گردیده و بحرانی درآن تولید نماید. محافل مطلع هم تائید مینمایند که تا کنون راه اصلاحی یافت نشده است. (بافیداحتیاط)

گردش پادشاه وملکه در کوبهای لندن

لندن ۱۳ - ساعت ۱۵٫۲۵ - پادشاه و ملکه موقع گردش در کوبهای شمالی لندن باشوق وشعف زایدالوصفی از طرف اهالی پذیرائی شدند قبلا راجع باین موضوع هم تادقیقه آخر هیچکس اطلاع نداشت. اتومبیل پادشاه در نتیجه ترا کم هزارها نفر چندین مرتبه از حرکت ایستاد کلیه خیابانها هم تاچهارده میل وحتی کوبهای وقیرنشین شهر باوترین وجهی تزئین گردیده بوده. گردش مزبور نیز مدت دو ساعت بطول انجامید

۱۶۳ نفر به بیمارستان فرستاده شده اند

لندن ۱۳ - ساعت ۸- یکصد و شصت و دو نفر به بیمارستان اعزام شده اند ولی جراحت وارده باغلب آنها خفیف میباشد. شانه شمر دار (رمز کیته) هم دررفته است

آسیب دیدن مجسمه جورج دوم

دوبلن ۱۳ - ساعت ۱۱٫۴۵ - مجسمه سواره (جرج دوم) واقعه درمیدان (سنت - استیفنز) در نتیجه اصابت یك بمب آسیب دیده است.

نزاع چینی ها و روسیها درشانگهای

شانگهای ۱۳ - ساعت ۱۱٫۴۵ - دراثر نزاع واقعه در کوی بین المللی میان اعتصابیون چینی وافراد روسی که میخواستنداعتصاب راشکسته و داخل سرکار خانه دباغی انگلیسی گردند ومدت نیمساعت طول کشید شش نفر از اعضاء انگلیسی مجروح شدند.

پیام پادشاه از کاخ بوکینگهام

لندن ۱۳ - ساعت ۱۵٫۲۵ - قسمت اخیر پیامی که دیشب در کاخ (بوکینگهام) ازطرف پادشاه منتشر گردید از اینقرار است:

من وملکه از کسانیکه بیرون از کابینای (وست مینیستر) درمراسم تشریفات تاجگذاری شرکت جسته وموجبات موفقیت کامل آنرا فراهم ساختند از صمیم قلب سپاسگذاریم. مراتب نظم و نسقی که از جانب عموم افراد نیروهای دریائی واشکری مرعی گردید موجب نهایت مسرت بود ومن اصالتا از جانب خود ووکالتا ازطرف ملکه ازصمیم قلب از آنها تشکر مینمایم.

پاسبانان باوجود خستگی زیاد متانت و خوشروئی را ازدست نداده وبعلاوه آرامش جمعیت موجب تسهیل انجام وظیفه آنها گردید

مسائل مهمی که در دستور کنفرانس امپراطوری میباشد

لندن ۱۳ - ساعت ۲۱ - مسائل مهمی که در دستور جلسات کنفرانس امپراطوری قید گردیده است که بایستی مطرح مذاکره قرارداده شود عبارت خواهد بود از:

۱ - تشکیل دفاع کشور و امپراطوری

۲ - تشکیل خطوط هوائی بین مستعمرات

۳ - مبادلات تجارتی بین انگلیس وامریکا

اجرای مراسم رسمی ازجانب پاپ

لندن ۱۳ - ساعت ۱۵٫۲۵ - اسقف اعظم (وست مینیستر) از جانب پاپ در کلیسا بهمان اسم مراسم رسمی مخصوص مورد تاجگذاری را بعمل آورده و حال آنکه (ما گریتزاردو) نماینده پاپ با تاجگلی که برسر داشت بر کرسی زرنگار قرار گرفته وپیوسته ناقوس کشیده میشد.

تلافی ایرلندیها از دولت انگلیس تفصیل بمبی که زیر مجسمه جرج دوم منفجر گردید

دوبلن -۱۳- ساعت ۱۴٫۱۵ - بمبی که زیر مجسمه سواره جرج دوم منفجر گردید مجسمه مزبور را از روی سکوی آن که پانزده متر ارتفاع دارد بمسافت بیست قدم پرتاب کرده و نتیجه این واقعه یکدست مجسمه خورد شده است احتمال میرود که این اقدام بعنوان تلافی ازطرف ایرلندیها بعمل آمده زیرا دولت انگلیس حکومت ایرلند رااز ابراز مخالفت بانمایش ارتش جمهوری که روز یازدهم ماه مه داده خواهد شدوهمچنین از ابراز مخالفت بامراسم تاجگذاری پادشاه انگلیس بعنوان پادشاه ایرلندممنوع داشته است.

حادثه اژدرافکن انگلیسی درآبهای اسپانیا مورد بررسی زمامداران دریائی واقع شده است

لندن ۱۳ - ساعت ۲۱ - اولیای امور از اظهار هر گونه عقیده درموضوع حادثه اژدرافکن (هونتر) خودداری مینمایند زیرا اطلاعات اولیه که واصل شده است کامل ومفصل است.

زمامداران دریائی نتیجهٔ تحقیقات خود را بعرض هیئت دولت خواهند رسانید تا در صورتی که معلوم شود واقعا وقوع حادثه مزبور درنتیجهٔ عمل داخلی در اژدرافکن نبوده ودر خارج کشتی بوقوع پیوسته است رویهٔ مجدانه اتخاذ نمایند.

باید بخاطر آورد که زمامداران لندن در موضوعی که نسبتا کم اهمیت تر از این بود اظهار داشته بودند که از هیچگونه مداخلات خارجی در مورد ناوگان جنگی خود چشم پوشی نخواهد کرد

موعد افتتاح کنفرانس امپراطوری انگلیس

لندن ۱۳ - ساعت ۱۳ - روزچهاردهم مه کنفرانس امپراطوری افتتاح خواهد یافت

اخبار امریکا

یك نفر قارون جاه حاضر شده است که ازطرفداران اصول حکومت مالك الرقابی تقویت کند

واشنگتن ۱۳ ساعت ۷٫۱۵ سفیر کبیرامریکا مقیم برلن بوزارت امورخارجه متبوع خود اطلاع داده است که یکنفر قارون جاه حاضر شده است از طرفداران اصول حکومت مالك الرقابی در امریکا تقویت نماید. محافل سیاسی اظهارمیدارند که اینگونه مذاکرات ممکن است بالاخره موجب احضارونغییر سفیر کبیر مزبور بشود و ضمنا اعتراض میکنند که چرا نام مشارالیه ذکر نشده است. در هر حال موضوع راچندان قابل اهمیت نمیدانند.

۲۰۵ هزار کارگر کار دست ازکار کشیده اند

پتیسبورك ۱۳ - ساعت ۷٫۱۵ - کمیته تشکیلات صناعتی تحت ریاست (جان لویس) اقدام باعتصاب نموده است و لهذا در مؤسسات فولاد سازی وکارخانه های (جونس) و(اولین) ۲۰۵٫۰۰۰ نفر کارگر دست ازکار کشیده اند. دیوان عالی اخیرا تقاضای استیناقی را از طرف مؤسسات مزبور برطبق قانون (واگنر) که برای کارگران حق انعقاد قرار داد های جمعی قائل شده رد کرده و حکم داده است ده نفر کارگری که درنتیجه فعالیت اتحادیه ازکارخانه ها اخراج شده بودند مجددا بخدمت پذیرفته شوند.

در هر صورت با وجود مذاکراتی که بین مدیران کارخانه ها و(لویس) بعمل آمده هنوزقرار قطعی داده نشده ومذاکرات درضمن اعتصاب کارگران تعقیب خواهدشد

اخبار ایتالیا

نطق مهم وزیر خارجه ایتالیا

تشریح سیاست خارجی ایتالیا همکاری با آلمان

رم ۱۳ - ساعت ۲۱٫۱۰ - (جیانو) ضمن نطق مفصلی که در طی آن بطور خلاصه سیاست خارجی ایتالیا را تشریح نمود چنین اظهار داشت

ما مایلیم همکاری ایتالیا و آلمان را در حدود روابط فعلی توسعه دهیم و لازم تذکر نیست که جز قرار داد هائیکه من درطی مسافرت اخیر خود به آلمان امضاء نمودم قرارداد دیگری بین ما وجود ندارد.

ایتالیا بادسته بندیهای کشور های اروپا کاملا مخالف بوده و برای آلمان همواره تساوی کامل حقوق تقاضا نموده است و در چندین مورد مملکتین راههای متشابهی پیش گرفته اند ولی هیچوقت دسته یا تحادیه تشکیل نداده و بر کسی هم پوشیده نیست که حسن تفاهم کامل بین آلمان و ایتالیا بهترین آرامش وصلح را تشکیل میدهد

نشناختن فتح حبشه مانع از آن نیست که پرچم ایتالیا بر فراز کشور امپراطوری در اهتزاز نباشد

سپس باینکه اغلب کشور ها تا کنون امپراطوری ایتالیارا برسمیت نشناخته اند اشاره کرده و گفت خودداری دول از شناختن فتح ما مانع آن نخواهد گردید که پرچم ایتالیا بر فراز کشور امپراطوری در اهتزاز نباشد ودر مورد جامعه ملل دولت ایتالیا همواره مترصد جریان حوادث میباشد ودر نظر ندارد راجع باصلاح جامعه ملل ابتکاری بخرج دهد معهذا باپیشنهاد های مربوط بتحدید تشکیلات آن موافقت خواهد نمود ودرباره اسپانیا هم دولت متبوعه من باآنکه در باره تاثیر باز رسی تردید دارد معهذا قرار داد عدم مداخله را کاملا اجرا میکند وایتالیا مودت خود را کماکان باکلیه کشورها محفوظ خواهد داشت و کسانی که انتظار دارند که مناسبات حسنه ایتالیا باول خارجه جنبه ضد آلمانی بخود بگیرد امید بیهوده در قلب خویش راه میدهند.

روابط ایتالیاوانگلیس

اما در خصوص روابط ایتالیا و انگلیس: قرارداد منعقده درماه ژانویه امیدهمکاری مسالمت آمیزی را بین مملکتین تولید نموده ولی متاسفانه موانعی پیش آمده که ازنزدیکی قاطع بین دو کشور جلو گیری کرد واینکه میگویند ایتالیا ازتسلیحات انگلیس بیمناك شده است بکلی اشتباه میباشدزیرا از موقعیکه کنفرانس خلع تسلیحات مواجه با عدم موفقیت کامل گردیده است ما با ازدیاد اسلحه هیچ کشوری نظر مخالف نداشته ایم.

ایتالیا مایل است نامه سفراءبعنوان پادشاه و امپراتورحبشه باشد

در خصوص مناسبات بافرانسه لزوم امضای قرارداد های جدیدی حس نمیشود زیرا درمناسبات ایتالیا وفرانسه خللی وارد نیامده و علت اختلافی هم وجود ندارد.

اما ایتالیا مایل است بعد از این نامه‌های سفرای کبار خارجه بعنوان (پادشاه ایتالیا وامپراطور حبشه) نوشته شود واین تصمیم هم برعایه هیچ کشوری متوجه نیست و برخی از سفرای خارجه هم اجازه داده شده است نامه های خود را بشکل سابق تقدیم نمایند زیرا دولت ایتالیا قبل از تسخیر حبشه با انتصاب آنها موافقت نموده است

پیمان جدیدغربی و ایتالیا

در باره پیمان جدید غربی هم دولت ایتالیا حاضر است تضمین‌های سابق خود را تجدید کند مشروط بر اینکه اصول عهدنامه اولی (لوکارنو) تغییر نپذیرد.

دولت ایتالیا هم در هر کنفرانسی که مقدمات او کاملا فراهم شده باشد شرکت خواهد نمود.

مناسبات سیاسی ایتالیا باکشورهای بالکان وژاپون وچین

مناسبات ایتالیا و دول بالکان موجب خوشوقتی بوده و عهدنامه ایتالیا ویوگوسلاوی برعلیه هیچ دولتی نیست.

روابط ایتالیا و ژاپن متکی بر احترام متقابله میباشد و شناخته شدن امپراطوری ایتالیا از طرف ژاپن رشته مودت مملکتین را محکمتر ساخته و بعلاوه سیاست ضد بالشویکی کشور مزبور یکی از بهترین عوامل حسن تفاهم مشترك مملکتین کردیده است.

با کشور چین هم مناسبات ایتالیا فوق العاده رضایت بخش میباشد. دولت ایتالیا اخیرا هیئت های مخصوص دریائی و مالی بچین اعزام داشته است.

ایتالیا مجاهدات سیاستمداران امریکا را برای تشکیل یك کنفرانس اقتصادی بین المللی بادقت و توجه زیاد تعقیب کرده وبسیار خرسنداست که در این کنفرانس شرکت نماید.

کوشش ایتالیابرای جلب موافقت آلمان

حدسیات سیاسی که راجع بملاقات هیتلر و موسولینی زده میشود

پاریس ۱۳ - ساعت ۱۰ - (پرتینا کس) در روزنامه (اکودوپاری) راجع بخبر ملاقات هیتلر وموسولینی اینطور حدس میزند که قائد ایتالیابرای پیشرفت مجادله خود درحوضه (مدیترانه خیال دارد موافقت قطعی صدراعظم آلمان را بدست بیاورد و ازاین رو چنین استدلال می کند که قرارداد اخیر انگلیس و ایتالیا بطاق نسیان انداخته شده است و موسولینی تصور میکند که افکار عمومی انگلیس بر علیه او میباشدواز صحبت های رسمی ونیمرسمی که راجع بمدیترانه درایتالیا جریان دارد می توان استنباط کرد که مشارالیه درصدد است مقصود اصلی خود را عملی نماید چنانکه در (ونیز) هم برای جلب موافقت آلمان کوشش بسیار کرده ولی هنوزبتحصیل موافقت قطعی آن دولت موفق نگردیده است

گورینك بمناسبت عید نزول روح القدس بر حواریون به ونیز میرود

این خبر را با قضایای مهمه سیاسی مربوط کرده اند

برلن ۱۳ - ساعت ۱۵٫۳۰ - از یك منبع نیمرسمی آلمانی اطلاع رسیده است که روزنامه های اتریش انتشار داده اند که روز شنبه آینده یك نفر مخصوص آلمانی بقصد ایتالیا از خاك اتریش عبور خواهد کرد وخبر گزاریهای خارجه هم این شایعه را تکرار کرده اند و از اطراف هم این خبر را باقضایای مهمه سیاسی مربوط کرده اند ولی از محافل مطلع برلن اطلاع میرسد که حرکت نفر مزبور فقط برای مسافرت (گورینك) به (ونیز) میباشد که بمناسبت عید نزول روح القدس برحواریون به آنجا مسافرت مینماید.

اخبار فرانسه

ترارنامه بانك فرانسه

پاریس ۱۳ - ساعت ۲۱ - بموجب تراز نامه بانك فرانسه که در هفتم ماه مه تنظیم شده است در موجودی طلای بانك تغییری حاصل نگردیده وقریب ۷۰۰۰۰۰۰۰ فرانك درمیزان بروات عندالرویه تقلیل حاصل شده ومیزان بروات ازولی به ۷٫۷۱۰۰۰۰۰۰۰ رسیده یعنی ۴۱۲۰۰۰۰۰۰ ازسابق زیادتر شده است وحساب خزانه بالغ بر ۱٫۴۳۷٫۰۰۰٫۰۰۰ فرانك میباشد

بمناسبت الغاء کاپیتولاسیون درمصر

ملك فاروق اول

پادشاه مصر

هنگامی که مصر استقلال داخلی خودرا به دست آورده ودر موقعی که کنفرانس منترو قید کاپیتولاسیون رااز گردن آن کشور برمی دارد پادشاه آن سرزمین سلطانی ۱۷ ساله واردپاریس گردیده است.

دیداری که سلطان مصر از کشور فرانسه بعمل آورده بهیچوجه رسمی نبوده وخصوصی است ولی بایدداست که این مسافرت روح ما(فرانسویان) را به تهییج می آورد زیرا بین سلطان (سودان) و (سنغار) و (نوبه) و (دارفور) و «کردوبان» ومدنیت و کشور ما یکرشته روابطی است که اینهارا بهم متصل میسازد.

در وهلهٔ اول رابطه خونی:

نواده یکی از لشکریان ناپلئون

در بین سلسله اجداد پادشاه مصر شخصی بنام (اکتاویوسف سو) وجود داشت که پسر «ساتاری وار» ازافراد لشکری ناپلیون و از زمرهٔ کسانی بود که در نبرد های «اوسترلیستز» و «موسکوا» شرکت داشته و پس از رجعت خانواده سلطنتی بوربن در فرانسه بمصر مهاجرت کرده و بنام سلیمان پاشا و بارتبهٔ نایب اولی در خدمت محمدعلی منجی مصروارد گردید

این مرد مرموز یکی ازدختران خود را به شریف پاشا پسرمحمدعلی پاشای معروف تزویج کرد از همین ازدواج است که سلسله سلطنتی کنونی مصر که ملك فاروق بین فرد آنست بوجود آمد

جوانی پادشاه

فاروق اول پسر ملك فواد در اول فوریه ۱۹۲۰ متولد گردیده وار بدو تولد به شاهزاده (سعید وتبائید) موسوم گردید.

(درمصر لقب ولیعهد پرنس سعید وتبائید میباشد که دو ناحیه از نواحی آن کشوراست اطلاعات پانزده سال اول حیات او درقصور و حوزه های سلطنتی «کویك» و «موتازاك» گذشت

فاروق در قصور فوق عمر خویش را با راحتی تام ومسرت کامل باتفاق چهار خواهر کوچك واستاد فرانسوی خود که ادبیات فرانسه را بوی درس میداد میگذرانید

بوسیلهٔ کره اسبهای مخصوص به گردش هایپوپولیس وسایر نقاط زیبا میرفت وبا رفقای خود به شنا وبازی های دیگر میپرداخت.

ولی دراین موقع مصرهنوزتحت قیمومت انگلستان بود. دریکی از روزهای سال ۱۹۳۴ کمیسر عالی انگلستان درمصر بواسطهٔ اقدامات خود شاهزاده را از زندگانی آرام و بی آلایش قصور تابستانی و زمستانی خویش تخیلات - اسپرت - رؤیاها گردشهائی که درهلیوپولیس انجام میگرفت باز داشت.

یك کشتی خارجی اورا از کشور مصر دور ساخته وبحوالی مه آلود لندن نزدیك کرد و چون می بایست درمدرسهٔ بحری وارد شود شروع به تحصیل زبان انگلیسی نمود

درهمین ماههای دوری ازوطن است که روحیه ملك فاروق محکم گردیده وشالودهٔ اخلاقی وی ریخته شد.

هراولین برخورد باجامعه انگلیسی ملك فاروق (نوادهٔ محمدعلی) همه کی را ازروشنائی فکر و عظمت جبلی ونابهنگام روح خویش متحیر ساخت.

یك مورخ انگلیسی بسال ۱۹۳۵ چنین نوشته «ملك فاروق ظرافت وطبع شاعرانه شرقی را با روشنائی غربی توام کرده است»

پادشاه منجی!

اقامت ملك فاروق درانگلستان چندان بطور نینجامید چه در ۲۸ آوریل ۱۹۳۶ پدرش چشم ازدنیا فروبست فاروق بعنوان سلطان اعلام شده لندن را ترك و بصوب قاهره عزیمت کرد

فاروق بزودی توانست مسرت و سعادتی را که ۸ نفر اجداد او فاقد بوده اند بدست آورده و اولین سلطان کاملا مستقل مصر باشد.

چند ماه پس از تاجگذاری فاروق باآنتونی ادن وزیر امور خارجه انگلیس و نحاس پاشارئیس الوزراء مصر مذاکراتی در اطراف قرار دادمصر و انگلیس بعمل آورده و بالنتیجه قرارداد هشتم پادشاه انگلیس آزادی کامل مصررا شناخت.

چنین نقل می کنند که در آن روز سائلی کورو پیر از ملك فاروق اجازه حضور خواست وبه سلطان اظهار داشت:

«من متجاوز از صد سال دارم و خوب بخاطر میاورم که محمدعلی جد بزرك شما مملکت روزی که مصر استقلال خودرا بدست آورد در ذهره آفتاب تابان وخورشیدرخشانی خواهد بود!!

اکنون ۵۰ سال است که من حس باصرهٔ خود را ازدست داده ام ولی معهذا حس میکنم که امروز در مصر آفتابی زیبا وجوده دارد! و اتفاقا اینموضوع صحیح بود!!

مصر، آن کشور قدیمی امروزه کشوری است تازه ومترقی که بدست ملك فاروق پادشاه جوانبخت آن ازاستقلال کامل برخورداراست

ازا کسلسیور

اعلانات حراج اموال منقول و غیر منقول

املاک و اموال ذیل در شعبه سوم اجرای اداره ثبت ایالتی طهران در روزهای معینه در ستون تاریخ حراج میشود

نمره پلاک و نوع ملک	محل ملک	مالک	به ثبت رسیده یا خیر	اجاره ماهیانه بریال	روز و ساعت حراج	مبلغ حراج بریال
۵۵۵۳ سه دانگ مشاع از ۶ دانگ یکبا بمارت	بخش ۹ عودلاجان	آقای احمد محفوظ	نرسیده	۱۲۵	۳ ساعت قبل از ظهر ۲۵-۲-۱۶	۵۴۸۲
۲۲۷۲ الی ۲۴۷۶۰ سه دانگ مشاع از ۶ دانگ یکبا بخانه	بخش ۶ کوچه صاحب جمع	آقای احمدالله درویش	رسیده		۲ ساعت قبل از ظهر ۲۶-۲-۱۶	۶۷۰۸
بانضمام سه دانگ از ۶ دانگ ۴ باب دکان ۴۵۲۹ و ۴۵۳۰ نیم دانگ مشاع از ۶ دانگ هریك از یکقطعه باغ و یکباب کاراز کنار جاده مازندران	بخش ۷ خارج دروازه شمیران	آقای محمدرضا قدوسی	رسیده		۲ ساعت قبل از ظهر ۳۰-۲-۱۶	۲۹۲۰۰
۱۲۷۴ ششدانگ یکدستگاه عمارت بیرونی و اندرونی	بخش ۵ کوچه مطیع الدوله	آقای محمدرضا حجة الله طالقانی	رسیده		۲ ساعت قبل از ظهر ۲-۳-۱۶	۲۳۵۴۹
۲۰۳۳ سه دانگ مشاع از ۶ دانگ یکبا بخانه	بخش ۶ کوچه شترخانه	آقای رجبعلی علاف (الك)	نرسیده	۳۰۰	۲ ساعت قبل از ظهر ۴-۳-۱۶	۱۷۴۳۵
۳۹۳۳ یکدانگ مشاع از ۶ دانگ یکباب دکان	بخش ۸ کوچه ۴ سوق کوچك	آقای باقر گوهریان	نرسیده		۲ ساعت قبل از ظهر ۸-۳-۱۶	۱۹۲۰
۱۱۹۹ - ۱۲۰۰ سه دانگ مشاع از یکباب طویله و ۳ دانگ مشاع از ۶ دانگ یکباب حمام	بخش ۴ کوچه پشت پارك مختارالسلطنه	زهرا خانم نکارالسلطنه	نرسیده		۲ ساعت قبل از ظهر ۹-۳-۱۶	۳۲۸۷۶
۴۵۲۹ و ۴۵۳۰ یکدانگ مشاع از ۶ دانگ یکقطعه باغ با یکدانگ مشاع از ۶ دانگ یکباب کاراز متصله به آن	بخش ۷ شرق	آقای محمدرضا قدوسی تاجر اصفهانی	رسیده		۲ ساعت قبل از ظهر ۱۱-۳-۱۶	۵۵۳۲۱
۴۵۲۹ و ۴۵۳۰ یکدانگ و ربع دانگ مشاع از ۶ دانگ یکباب باغ مشتمل بر ابنیه فوقانی و کاراز	بخش ۷ بیرون دروازه شمیران	آقای محمد رضا قدوسی	رسیده		۳ ساعت قبل از ظهر ۱۱-۳-۱۶	۶۹۱۵۰
۴۲۰۴ دو دانگ مشاع یکباب خانه سرپوشیده و حیاط	بخش ۵ خیابان دروازه خانی آباد	آقای رجب (تختی)	رسیده		۲ ساعت قبل از ظهر ۱۳-۳-۱۶	۷۱۰۶
۷۵۷۴-۷۵۷۳ یکدانگ و نیم مشاع از بیرونی و اندرونی	بخش ۸ گذر یحیی خان	آقای حسین معیری	رسیده		۲ ساعت قبل از ظهر ۱۵-۳-۱۶	۴۱۷۳
۲۲۲۴ یکدانگ مشاع بیرونی و اندرونی و باغچه	بخش ۵ بازارچه نایب آقا	آقای علی اصفهانی (معتمد)	رسیده		۳ ساعت قبل از ظهر ۱۸-۳-۱۶	۴۸۸۳۱
۲۷۹۱ یکدانگ مشاع از ۳ دانگ و نیم یکبا بخانه	بخش ۶ خیابان اسمعیل بزاز	آقا شیخ فرهاد (حاج آقارضی)	نرسیده		۳ ساعت قبل از ظهر ۱۹-۳-۱۶	۱۸۴۵

یکدستگاه اتومبیل ریو شماره ۱۴۴۸ شهربانی رشت ملکی آقای حسن علی رجبی پور در روز ۲۸-۲-۱۶ ساعت ۳ و نیم بعداز ظهر در محل حراج عمومی بمزایده گذارده میشود

یکدستگاه اتومبیل شماره ۴۷۴۳ شهربانی طهران ملکی آقای وارطانیان که درقبال طلب آقای ساناسار توقیف گردیده در روز شنبه ۱-۳-۱۳۱۶ ساعت ۴ بعد از ظهر در گاراژ وارطانیان خارج دروازه قزوین بمزایده گذارده میشود و حراج از مبلغ ۲۰۰۰ ریال شروع میشود نمره اعلان ۲۱۱

یك تخته قالیچهٔ وسط ترنج عراقی طول یکذرع و ۳ چارك و عرض یکذرع و ۲ گره و دو تختهٔ کناره همدانی طول چهار ذرع و عرض ۱۴ گره زمینهٔ لاکی وسط ترنج و یك تخته قالی بافت همدانی نقشهٔ تبریز زمینهٔ لاکی ماهی در هم شش درچهار و یکجفت قالیچه زمینه سرمهٔ وسط ترنج بافت همدان ۲ ذرع و دو گره طول یکذرع وچارك عرض و یك جفت قالیچه همدانی وسط ترنج زمینه سرمهٔ ویکزوج قالیچهٔ همدانی دو ذرع و دو گره طول ویکذرع ونیم عرض وسط ترنج وقالی بزرك زمینهٔ لاکی بافت همدان سه ذرع و نیم طول ودو ذرع وسه چارك عرض و یك جفت قالیچهٔ زمینه سرمه بافت همدان طول دو ذرع و عرض یکذرع وچارك و یك تخته قالیچهٔ همدانی و یك تخته قالی کردستانی ۴ ذرع چارك طول و ۲ ذرع عرض که ازطرف اجرا توقیف گردیده در روز یکشنبه ۲-۳-۱۳۱۶ ساعت چهار بعدازظهر در محل حراج عمومی بمصرف فروش میرسد نمره اعلان ۲۴۰

یکدستگاه آسیای دودی بانضمام کلیه ملحقات و منضمات آن واقعه در طهران خارج دروازه امرك در زمین آقای حسین ملکی ورثه مرحوم آقای اسمعیل طاهباز درروز ۲ شنبه ۲-۳-۱۶ چهار ۳ ساعت بعداز ظهر بنفع بانك ملی بمزایده گذارده می شود حراج از مبلغ ۴۰۰۰۰ ریال شروع میشود نمره اعلان ۳۲۳

یکدستگاه اتومبیل فورد سواری کالسکه شماره ۱۰۷۰ خوزستان باضافه یك چرخ یدکی باطایر آن که سیستم ۳۰ است ملکی آقای عبدالکریم امیری که درقبال بدهی مشارالیه توقیف شده درتاریخ سه شنبه ۱۸-۳-۱۳۱۶ دوساعت قبل از ظهر در گاراژ امیری سرچشمه بمزایده گذارده میشود و حراج از مبلغ ۷۰۰۰ ریال شروع میشود

آگهی تمدید مناقصه

در پیرو آگهی مناقصه نمره ۹۲۳ - ۲۱/۱/۱۳۱۶ راجع بخرید یکدستگاه جرثقیل موتوری نظر باینکه بعضی از تجارتخانه‌ها تقاضای تمدید مدت کرده بودند لذا یا کت پیشنهادها تاروز سه‌شنبه هیجدهم خرداد ماه ۱۳۱۶ قبول وپیشنهادات واصله روز چهار شنبه ۱۹ خرداد ماه ساعت ده صبح قرائت خواهد شد وبدیهی است شرایطی که درآگهی سابق ذکر شده کاملا مراعات خواهند فرمود نمره اعلان ۸۹۷ ۲-۲ **کارپرداز کل مالیه - فروغان**

آگهی مناقصه

کارپردازی کل مالیه ۷ دستگاه موتور دریائی (که بتوان درزورق‌های معمولی ساخت ایران کار گذارد) طبق مشخصات ذیل:

۱- موتور ۴ ضربه ویك سیلندر
۲- قوه موتورها ۴۵ تا ۵۰ اسب
۳- دور موتور ۴۰۰ الی ۵۰۰ دور در دقیقه
۴- سوخت موتور مازوت یا کاروئیل باشد
۵- باهریك ازموتورها باید ملخ وسایر لوازم وابزار یدکی داده شود.

بمناقصه خریداری می نماید. داوطلبان این معامله پیشنهاد خود را با درنظر گرفتن اینکه لااقل ۲۰ روز اعتبار داشته باشد بزبان فارسی نوشته دریاکت سربسته و ممهور با لاك وذکر جمله (راجع بمناقصه موتور دریائی) تاروز شنبه یازدهم خرداد ۱۳۱۶ بدفتر کارپردازی کل مالیه تسلیم نمایند

درپیشنهاد قیمتها باید هم تحویل بندر شاهپور وهم تحویل بنادر شمال ذکر شود علاوه مشخصات و مزایای موتورها مشروحا توضیح داده شود همچنین مبلغ پنجهزار ریال ودیعه بصندوق کارپردازی پرداخت نمایند که اگر یکی از پیشنهاد دهندگان حائز حداقل وافی واز قبول معامله خودداری نمود مبلغ ودیعه بنفع دولت ضبط و عاید خزانه شود. پیشنهاد ها روز یکشنبه ۱۶ خرداد ماه ساعت ده صبح بازوخوانده خواهدشد. حضور پیشنهاد دهندگان درجلسه مناقصه آزاد وکارپردازی کل مالیه دررد وقبول یك یا کلیه پیشنهاد ها مختارخواهد بود

نمره اعلان ۸۵۸ ۲-۲ کارپردار کل مالیه - فروغان

یك مرتبه مراجعه

باعث یك عمر راحتی وخوشحالی است

ارباب رجوع ومشتریان ما تصدیق میکنند که دلسوزی وسرعت مؤسسه در ساختمانهائی که ساختمان آنها بمؤسسه مقاطعه داده شده بیشتر از خود صاحب کاران است وتصدیق دارند که مصالح مصرف شده بهترین مصالح وموعد تحویل فوق‌العاده مناسب وعود آنها ذعان دارند که هرگز نمیتوانستند بطور مستقیم وبدون مراجعه بما صاحب یك‌هم چون ساختمان عالی ومحکم کرده وخود شاها وعملیات ما بزرگترین شاهد افتخار آنها است

خیابان فردوسی - جنب دیوان عالی تمیز مؤسسه فنی باژان

نمره اعلان ۸۲۹ ۳-۵

بشارت بجویندگان

بهترین کاغذهای دیواری وسقفی زردار ونقشه‌های شیك آخرین مد اروپا برای ساختمانهای جدید اولین دفعه واردنانمام شده ابتیاع فرمائید. **سبزه میدان تجارتخانه دسترنج مهردادی**

نمره اعلان ۵۸۰ ۹-۱۰

نمره ۹۰۵۰ر۲۶۵۳ **اعلان حراج یلاك** نمره ۳۸۷ ۲ر۹۷۳ نمره حساب ۱۴۱

چهار دانگ مشاع یکباب دکان واقعه در رضائیه ناحیه چهار گوچه میدان مویز ملکی آقاعلی هابتی که ثبت نرسیده در روز سوم تیرماه ۳۱۶ ساعت ۳ قبل از ظهر در شعبه اجرای ثبت ایالت غربی رضائیه بمزایده گذارده میشود وحراج ازمبلغ دوهزار ویکصد وسی وشش ریال شروع خواهد شد تاریخ انتشار ۲۳ اردی بهشت ماه ۱۳۱۶ کفیل ثبت ایالت غربی احمد مولوی

نمره اعلان ۸۸۷ ۲-۸

نمره ۹۷۹ **اعلان حراج**

یك شیر وربع شیر ازقریه ناماس یلاك اصلی شماره ۲۸ واقعه درقطعه ۲ بخش ۲ نهاوند ملکی محمد ملکی که درجلسه مزایده دهم اسفند ماه ۱۳۱۵ بفروش نرسیده در روز سوم تیر ماه ۱۳۱۶ در اداره ثبت نهاوند بمزایده گذارده میشود وحراج از مبلغ ۱۵۷۸ ریال شروع خواهد شد تاریخ انتشار ۲۳ اردی بهشت ماه ۱۳۱۶

رئیس ثبت نهاوند - محمد فهیمی

نمره اعلان ۸۸۸ ۲-۸

یکقطعه زمین

دوهزار متری با احجار ومحصول پشت اداره دخانیات درخیابان اکبرآباد معروف بخیابان سالار بهادری بفروش میرسد - طالبین باداره ثبت اسناد ناحیه جنوب وشرق حسن حقشناس مراجعه نمایند

نمره اعلان ۸۶۱ ۲-۲

تاریخ نظامی ایران

تالیف آقای قوزانلو ازقرون اولیه نظام تا عصر معاصر باقشه و گراور های مربوطه درشرکت مطبوعات وبه نمایندگان شرکت درولایات مراجعه نمائید

نمره اعلان ۸۵۲ ۳-۵

نجات ازخطر فتق

سیرلاستیکی دکتررشدی مرض فتق کشاله وناف را مطلقا علاج میکند هرقدرجوان‌تر زودتر خیابان شاهپور دم کوچه ورزشگاه کتابچه فتق مجانی تقدیم میشود **مؤسسه طبی دکتر رشدی**

نمره اعلان ۷۷۲ ۴-۱۵

۴ چیز واجد ۴ چیز

کفش محکم — کلاه زیبا — کیف قشنگ — کرست اعلا

خیابان سپه - کلاه فروشی متین

نمره اعلان ۹۳۶ ۱-۳

برای پذیرائی و راهنمائی هم میهن های گرامی

رستوران احمد خان دربرلین

با نهایت احترام آماده است.

آدرس: کورفورستن شتراسه ۱۰۸ نمره ۹۰۸ برلین

Ahmed Khan
Kurfürstenstr. 108
Berlin W.62
Tel.: B 4-34-02

نمره اعلان ۶۲۰ ۶-۱۶

شما که خرج و زحمت عکاسی را متحمل میشوید چرالوازم عکاسی آگفاز را مصرف نمی‌نمائید زیرا اجناس آگفا در تمام دنیا معروف میباشد

نماینده برادران مارتین لاله‌زار - طهران

نمره اعلان ۳۷۵۲

Agfa

بهترین جوراب جات موتوری چهار رنگ را از کارخانه ظریفی اصفهان خریداری نمائید

نمره اعلان ۷۸۸ ۴-۵

دکتر چلینگاریان

آدرس اول خیابان شاه (نادری) مقابل دیوار سفارت انگلیس

متخصص امراض جلدی و مقاربتی

عضو کنگره بین المللی امراض جلدی و تناسلی از ساعت ۸ الی ۱۲ و از ۵ بعد از ظهر الی ۸ معالجات بوسیله الکتریسته ثبت دفتر صحیه شهرداری نمره ۳۳۵۷

نمره اعلان ۱۶۵ ۲۰-۲۰

دکتر فرهنگ - طبیب دندانساز

با تجربیات چندین ساله باوسائل علمی وعملی جدید همه گونه امراض دهان ودندان وپیوره (بدون بریدن لثه) را معالجه مینماید — پذیرائی از ۷ الی ۱۲ ظهر و سه الی ۸ بعد از ظهر

(آدرس - میدان پهلوی چهار راه حسن آباد)

نمره اعلان ۶۸۷ ۷-۱۲

معتادین بتریاك. بشتابید

واز شربت ترك‌تریاك دارووز که تصدیق شده اطباء دیپلمه درجه اول و مریضخانه های‌مهم است خود و عائله خودرا از این‌بلای خانمان سوز تریاك نجات دهید.

دواخانه آفتاب خیابان شاه نادری

نمره اعلان ۴۸۷ ۱۱-۱۰

پس از پیش آمد آتش سوزی

بیشتر میگویند اکثاس دارائی خودرا بیمه مینمودیم پایس از بروز رئیس خانواده ایکاش او عمرزندگی خودرا بیمه میکرد پایس از سوختن وبرت شدن اتومبیل ایکاش بیمه میکردیم

آیا بهتر نیست که پیش ازرسیدن این پیش‌آمدها خود ودارائی مارا بیمه نمائیم

برای توضیحات وهمه قسم بیمه رجوع شود به

تهران نمایندگی بیمه ن. ی. شبان - بازار سرای رشتی طبقه ۸۴۲

شیراز آقای ابوالفتح ایلیونی خیابان اعلی نمره اعلان ۳۴۴ ۹-۱۲

شماره ۴ روزنامه صبح اطلاعات

را مطالعه فرمائید مرض آیا مد بیست طبق تشخیص یکی از پزشکهای بزرك سویس در اثر استعمال مسواك مد نوید میشود برای جلوگیری از آن بمغازه قدس شاهین مراجعه ویك عدد مسواك ساخت انگلیس که ازهر حیث قابل اطمینان است ابتیاع نمائید. قیمت ۸ ریال

نمره اعلان ۵۴۲

امشب درسینما ایران **دو شاهکار مهم در یکشب ۱- لورل و هاردی در فیلم کمدی چرا کار کنیم ۲- یکفیلم جغرافیائی از زندگی اسکیمو**

مؤسسه تجارتی ح. ع. البرز
خیابان فردوسی

بسمت نمایندگی معروفترین کارخانجات اروپا اجناس ذیل را

بقیمتهای تجارتی وفروش به اقساط

در دسترس مشتریان محترم خود میگذارد

موتوسیکلت (دکاوه) مدل ۱۹۳۷
دوچرخه دخترانه وزنانه (اویل)
و (عقاب سفید)
رادیو (لورنس) مدل ۱۹۳۷

همه قسم لوازم یدکی موتوسیکلت - دوچرخه - ورادیو نیز بقیمت مناسب موجود است

نمره اعلان ۸۸۳ — ۲-۳

تمبرهای باطله پستی

بقیمت خوب خریداری میشود تجارتخانه کاشانی تلفن ۱۵۴۴

نمره اعلان ۸۹۴ — ۲-۴

بهترین لوازم آرایش

کرم . لوسیون - اودکلون - بریانتین وعطریات ثابت است

محل فروش جزئی وکلی . شرکت صنایع کالا - تجارتخانه حسن زاده بیچه حاجب الدوله

نمره اعلان ۸۷۹ — ۲ - ۱۰

از شعله های آتش یخ بدست میاورید

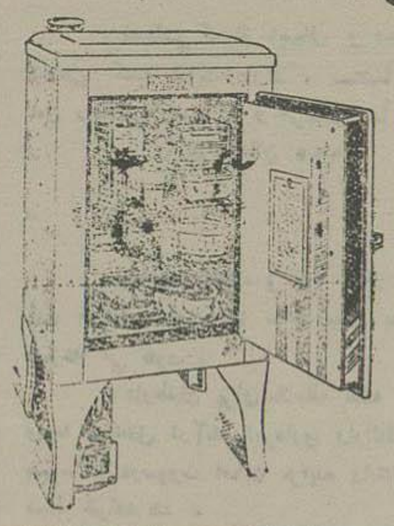

با خریدن یك یخچال خود کار الکترولوکس تا شعله یك چراغ کوچك نفطی قطعه یخ درهرموقع شبانه روز در منزل دارید.

مغازه پیرایش

نمره اعلان ۸۳۹ — ۴-۵

کافه رستوران نادر خیابان پهلوی

هوای آزاد - طبخ عالی - مشروبات گوارا - ارکستر ایرانی وخواننده بهترین وسیله برای رفع خستگی روزانه میباشد

نمره اعلان ۸۱۱ — ۶-۱۰

دکتر آرمن

متخصص در امراض تناسلی وجلدی

وکمالی السابق از ساعت ۸ الی ۱۲ ظهر و از ۵ الی ۸ بعد از ظهر از مرضی محترم پذیرائی می شود

معالجات بوسیله الکتریسته

آدرس - خیابان فردوسی (علاء الدوله سابق) کوچه بختیاری ها تلفن نمره ۲۰۱۶

نمره اعلان ۶۵۷ — ۱۴ — نمره ثبت اداره صحیه ومعاونت عمومی ۷۲۳

مناقصه تریبون هزار نفری

نظر به تقاضای عدهٔ از شرکت کنندگان درمناقصه مدت مناقصه تارور یکشنبه ۲۶ تمدید میشود پیشنهادات یکشنبه ساعت ۱۱ صبح قرائت خواهد شد

نمره اعلان ۹۰۲ — ۲ - ۲

ساختمان قشنك

ساختمان محکم
ساختمان ارزان

توسط موسسه فنی

اما

انجام میگیرد

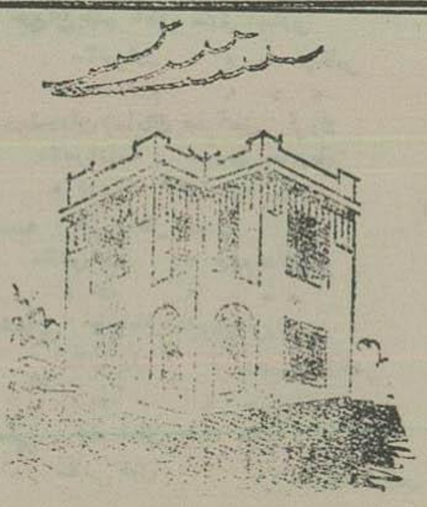

زحمت شما فقط تماشا و انتخاب نقشه خواهد بود بقیه را موسسه اما که دارای :

مهندس دیپلمه — معمار زبردست — کارگر ماهر

است با قید ضمانت ودر اسرع وقت مطابق دلخواه شما ولی ارزانتر وزیباتر انجام میدهد

اتحاد مهندس ایران (اما) خیابان سپه عمارات موقاری آ. ا. ك

نمره اعلان ۸۰۸ — ۵-۷

معجزه عجیب

تیغهای خود تراش ساخت آلمان ده مرتبه صورت شمارا اصلاح میکند قیمت امروز دانه (پنج شاهی) کلی وجزئی مغازه گلشهر خیابان برق (ایرانشهر سابق)

نمره اعلان ۸۷۰ — ۳-۱۰

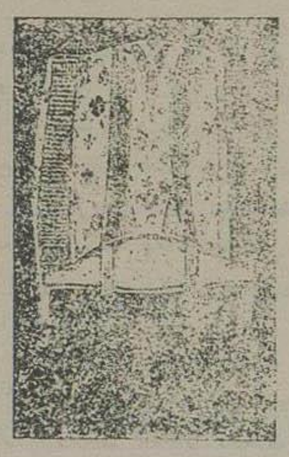

بتصدیق همه

بهترین کرست های دنیا از معروفترین کارخانجات انگلیسی که دارای مزایای شیکی وراحتی میباشند ومدتهاست که امتحان خودرا درایران داده است در اینصورت اگر هم احتیاج بخرید کرست نداشته باشید برای تماشا بمغازه برادران محمدزاده مراجعه فرمائید .

نمره اعلان ۹۰۵ — ۱ — ۱۰

خیابان عین الدوله

جنب دواخانه عائیت

دکتر فقیهی شیرازی

بدون فوت وقت برای مداوای امراض مقاربتی وجلدی مخصوصا **سوزاك** باین جانب مراجعه فرمائید

پذیرائی صبح ۸ - ۱۲ بعد از ظهر ۳ - ۹

تلفن ۱۷۸۹

شماره ۶۳۶ ثبت دفتر اداره بهداری شهرداری

نمره اعلان ۹۰۱ — ۲ - ۱۰

بشارت

برای کلاه حصیری زنانه ومردانه و بچه گانه - شکمبند زنانه - ایف دمتی زنانه - کفش زنانه ومردانه و بچه گانه - آئینه نشکن - قاشق چنگال زنك نزن تخفیف داده میشود

گل بهار - ناصر خسرو

نمره اعلان ۷۶۰ — ۱-۸

کیف

زنانه - شکمبند - نخ کانوا - آنگورا : زورمال - طوریجات

کلی وجزئی - انحصار (مونوپل) شاه آباد

نمره اعلان ۲۹۱ — ۹-۲۰

آگهی

ورقهٔ اجرائیه - محکوم له - اسم معصومه پدر حسین شهرت حسین زاده گیلانی محل اقامت ناصریه - محکوم علیه اسم سید ابوالقاسم شهرت سید میرزا محل اقامت غیر معلوم - محکوم علیه محکوم است ازتاریخ تقدیم عرضحال ۲۴ر۳ر۳۱۴ مادامیکه رابطهٔ مزاوجت برقرار است ماهیانه نود ریال بمحکوم لها بپردازد عشریه عهدهٔ محکوم علیه است - موجب حکم نمره ۲۴ مورخه ۱۵ر۱ر۳۱۵ از محکمه بدایت شعبهٔ ثالثه غیابی است هرگاه در ظرف ۱۰ روز محکوم علیه بیکی ازطرق ذیل:

۱ - یا معاد این ورقه اجرائیه را بموقع اجراء نگذارد .

۲ - یا با محکوم له برای اجرای حکم قراری نداده و آن قرار را (که باید مصدیق محکوم له باشد) باجزاء تسلیم نکند

۳ - یا مالی ازخود نشان ندهد که بفروش آن توان حکم را اجراء کرد

۴ - یا مطابق مواد ۵۶ و ۵۷ و ۵۹ قانون تسریع محاکمات راجع بعرضحال و دعوای اعسار عمل ننماید امین عدلیه تقاضای محکوم له باید اورا توقیف کند

محل امضاء منشی محکمه - محل امضاء مدیر دفتر - محل امضاء رئیس محکمه - محل مهر محکمه چون محل اقامت سید ابوالقاسم محکوم علیه معلوم نیست رونویس ورقهٔ اجرائیه برای ابلاغ به محکوم علیه آگهی می شود

نمره اعلان ۹۴۰

برای اتومبیلهای قشنك شما

لاستیك‌های ، محکم ، بادوام ، منقش ، دورنگی

Pennsylvania TIRES

پنسیلوانیا

که ساخت معروفترین کارخانه های امریکا میباشد وبرشیکی وظرافت اتومبیل شما میافزایا لازم است، تاتمام شده

به تجارتخانه ا. ح شاهینیان

طهران خیابان چراغ برق مراجعه نمائید

پس از امتحان خوبی و کارکرد آن بشما معلوم میشود

تلفن ۱۷۳۴

نمره اعلان ۷۷۱ — ۴ - ۴

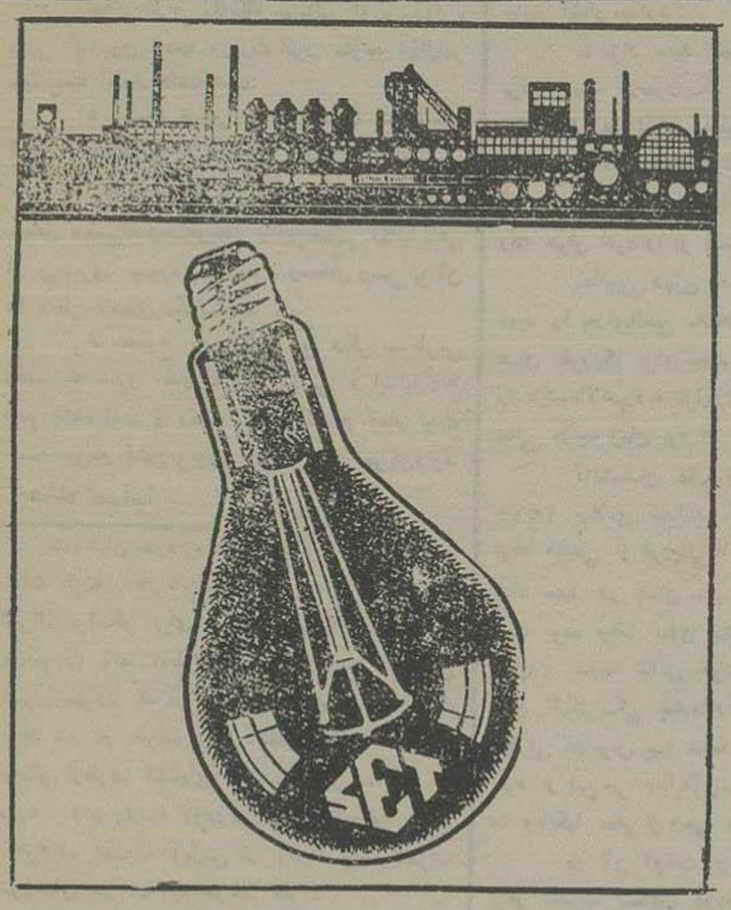

(روشنائی روشن)

لامپ SET یا بهترین لامپ دنیا

لامپ SET محصول سال ۱۹۳۷ ازحیث بروری ودوام درجهٔ اول را حائز است

لامپ SET ازحیث خوبی گوی سبقت را ازهمکنان خود ربوده است

لامپ SET هشتاد درصد ازکلیه مصرف لامپ را بخود اختصاص داده است

لامپ SET پنجاه درصد ازسایر لامپها بواسطه قرب کارخانه و کمی بعضی مصارف ورودی آن بایران ارزانتر تمام میشود

نماینده کی انحصاری در تمام ایران ومحل عمده فروشی طهران : **شرکت ابوالفضل** سرای حاجی حسن تلفن ۱۱۵۵ مشیرخلوت **سهیل** سرای جدید حسین خانلی

محل خرده فروشی

خیابان سپه مغازه صفریان وشرکت الکتریك فروشی **خیابان ناصر خسرو** مغازه کشاورز - شرکت لبنان - زرتشتیان **خیابان لاله زار** مغازه رادیو وعمدیه **خیابان شیخ** الکتریك فروشی نیازمند **خیابان نادری** الکتریك فروشی نادری

نمایندگی ولایات

مشهد : سرای میر حاجی آقا قدس اردبیلی **اصفهان** : سرای حاجی کریم حاجی محمد حسین مرتضوی **اهواز** : بازار معین شعبه مرتضوی **رشت و بندرپهلوی** : شرکت تضامنی پروین

نمره اعلان ۱۴۱ — ۱۲ - ۱۶

تجارتخانه خلف آل صفردوانی

مرکز آبادان شعبه خرم شهر برای خرید وفروش اجناس وحق العمل کاری ومرخص کردن اجناس از گمرك خرم شهر وآبادان بهاسرع وقت حاضر است انجام دهد

نمره اعلان ۹۵۲ — ۱-۳۰

بشارت به مبتلایان به سیاتیك (عرق النساء)

درمدت قلیلی سیاتیك کهنه وتازه را بدون داغ کردن معالجه مینماید. آدرس **دکتر نصرة الله** شریف خیابان چراغ برق کوچه سراج الملك نمره ۱۸ انتهای کوچه درب آخر دست راست

نمره اعلان ۷۱۵ — ۵—۱۰

همه گونه ابزار کارخانجات

برای خرید کلی و جزئی هر گونه آچار وابزار بادوام سوئدی برای کارخانجات و **مغازه های شرکت** سپهر [illegible] خیابان سعدی (لختی سابق) مراجعه کنید شما است که از قیمت های ارزان

نمره اعلان ۸۹۸

سال یازدهم شماره ۳۱۳۲ عصر جدید

۲۴ اردی بهشت ماه ۱۳۱۶-۳ ربیع الاول ۱۳۵۶- ۱۴ مه ۱۹۳۷

صاحب امتیاز و مدیر مسئول عباس مسعودی

عنوان تلگرافی طهران اطلاعات

تلفن روزنامه ۴۴۴-۳۸۸ منزل مدیر ۷۳

محل اداره اول خیابان خیام (جلیل آباد سابق) ۲

بهای فروش طهران ۳۰ دینار

اطلاعات

بهاء اعلانات

صفحه اول	سطری	۴	ریال
« هشتم	«	۲	«
« ۴ و ۵	«	۳	«
« ۶ و ۷	«	۱	«

بهای اشتراك شماره های صبح و عصر

	۲۱ ماهه	۶ ماهه	۳ ماهه
تهران	۱۲۰	۶۵	۳۵
ولایات	۱۴۰	۷۵	۴۰
خارجه	۲۰۰	۱۱۰	۵۵

بقیه از صفحه اول

گزارش این هفته

انگلیس و ایتالیا

سفیر کبیر انگلیس درجشن اولین سال تاسیس امپراتوری ایتالیا و یا اولین سال فتح حبشه طبق اخبار واصله شرکت نکرد زیرا دولت انگلیس از جنبهٔ قضائی فتح مزبور را برسمیت نشناخته است و در مقابل دولت ایتالیا نیز در جشن تاجگذاری پادشاه ـ انگلیس نمایندگانی اعزام نداشته و چند روز پیش از انعقاد جشن مزبور مخبرین جراید ایتالیائی از لندن احضار و باستثناء سه روزنامه انگلیسی ورود بقیه روزنامه های انگلیس نیز بایتالیا ممنوع گردید.

خبری که از منبع رم راجع باین موضوع انتشار یافت، حاکی بود که:

« محافل سیاسی اقدامات مذکور را نخستین نتیجهٔ مذاکرات « لوزان » وزیر امور خارجه آلمان در رم میدانند» و این اظهار عقیده محافل سیاسی مزبور با مندرجات جراید آلمان که این اقدام را از جانبی با خوشوقتی تلقی نمودند چندان خالی از مناسبت نمیباشد و حکایت از اتحاد وجهة سیاسی دو کشور مزبور مینماید.

و از طرفی ملاحظه مینمائیم که « بوورای » مخبر کمسیون بودجه وزارت امور خارجه ایتالیا در مجلس سنا اظهار داشته است:

« با آنکه تسخیر حبشه برسمیت شناخته شده است، مبارزهٔ جراید انگلیس مانع اصلاح قطعی مناسبات آن دولت با ایتالیا گردیده است » ولی محافل سیاسی لندن میگویند: « این تصمیم ایتالیا ناشی از بی صبری بیموردی است...» ومحافل رسمی نیز آن را بانظر لاقیدی نگریسته اند.

از مجموع این اخبار این فکر بخاطر می رسد که هنوز کدورت بین انگلیس و ایتالیا کاملا رفع نشده است و رقابت سیاسی که از آغاز جنك حبشه بین دو کشور مزبور شروع گردیده، جریان دارد

جنك اسپانیا

شورشیان بدروازه های بیلبائو گرمی نشین ایالت باسك، در شمال اسپانیا نزدیك شده اند. ژنرال فرانکو برای آخرین مرتبه تسلیم اهالی بیلبائو را بانها خاطر نشان ساخته است، ولی تصور میرود که مذکر مزبور نتیجه مثبت بدست بدهد. و از طرف دیگر تخلیه اهالی کشوری بیلبائو ازطرف کشتیهای انگلیس و فرانسه جریان دارد. ودر روسیهٔ دودولت مزبور تغییری حاصل نگردیده است. آیا پس از آنکه بیلبائو بتصرف شورشیان در امد چه خواهد شد؟

بدیهی است که با تصرف بیلبائو جنك داخلی اسپانیا تمام نخواهد شد، وحتی با تصرف مادرید هم گمان نائمهٔ جنك میرود. فعلا وضعیت جنك از اینقرار است که شورشیان درصورتیکه موفق بتسخیر بیلبائو شوند، تقریبا جبهة شمالی اسپانیارا تحت استیلای خود قرار داده وکارهای خودرادر سمت شمال تصفیه نموده اند:

اما درجبهه مرکزی از ملاحظه اخبار واصله چنین مستفاد میشود که دولتیها مواضع خود را از دست نداده وحتی در این هفته در جنوب مادرید نیز نائل بپیشرفتهائی شده اند. خبری که در این هفته دروقایع اسپانیا مهم بود مسئله جلوگیری حکومت بارسلون ووالانس ازانارشیستها بود انارشیستها فرقهٔ هرج ومرج طلبی هستند که اصلا معتقد بحکومت ومرکزیت نیستند. وباید متذکر بود که این فرقه از زمان سابق در اسپانیا نیزوجود داشتند ونهایت درسالهای اخیر بیش ازپیش قوت یافتند.

حکومت والانس خیلی زود از اغتشاشات آنها جلوگیری کرده و آنها را خلع سلاح نموده ودر صورت عدم موفقیت بیم آن میرفت شیرازه امور دولت کاتالونی ووالانس ازهم گسیخته شده و در وضعیت جنگی آن باشورشیان عکس العملی شدید تولید کند بهرحال از اغتشاشات انارشیستها جلوگیری شد واین موفقیت برای جمهوریخواهان اسپانیا بسیار ارزش داشت

اگر ملاحظه مینمائید در این خلاصه گزارش هفته اشاره ای بوقایع ژاپون و کنفرانس مونترو نشده است بواسطهٔ تنگی صفحات روزنامه بوده. و علاوه براین راجع بکنفرانس مونترو و القاء کاپیتولاسیون درمصر مقالات جامعی نشرداده و از ژاپون نیز اخبار مفصلی هنوز واصل نگردیده ومعلوم نشده است بالاخره کابینه هایاشی درمقابل احزاب مخالف که دراتخابات اخیر حائز اکثریت شده اند چه روشی را اتخاذ خواهد کرد

آثار انحطاط نژاد سفید

و ترقی نژاد زرد آسیائی

مستر ونستون چرچیل که از وزرای دور اندیش انگلیس بوده ومقالاتی مهم در سیاست دنیا انتشار میدهد واخیرا هم مقاله انتباه آمیزی تحت عنوان « دریای سفید بدست ایتالیا میافتد» ومقاله دیگری بعنوان « آلمان مجهز میشود» نگاشته بود حالا هم مقاله جالب دقتی تحت عنوان فوق انتشارداده ودرآن مقاله چنین نگاشته است:

« در یکی از کشور های بزرك اروپا برطبق آمار های (احصائیه) مربوطه ثابت شده که درظرف دهسال عده اشخاصی که بواسطه علت مزاج از خدمات ارتشی معاف گردیده اند ازصدی ۴۵ بصدی ۶۷ بالا رفته است. از ۳۰۰۰۰۰۰ نفر محصلین انگلیسی که تحت معاینه طبی قرار گرفته اند دو میلیون نفر آنها دندانهای خراب و پوسیده داشته اند صدی هشتاد از این اشخاص بهاستخوان درد مبتلا بوده اند»

از آن سر دنیا از سرزمین امریکا فریاد های دیگری بلند شده مستر کارل جراح مشهور چنین اشعار میدارد:

« نژاد سفید تنها در سایه تحکیم عضلات ترقی نموده درصورتیکه امراض عقلی درمیان این نژاد شکل فوق العاده خطرناکی بخود گرفته است این خطر منظبواسطه ازدیاد جانیها نبوده مخاطره اساسی از اینجا ناشی میشود که نژاد سفید رفته رفته هوش خود را از دست میدهد»

مطلعین دنیای متمدن آثار انحطاط نژاد سفید را بهرای العین ملاحظه کرده واذعان دارند همان طوریکه نژاد سفید دوره ترقی وتعالی خود را دیده حالا هم رو به تنزل وانحطاط گذاشته است دوره تعالی درچه زمان بود؟

دانشمندان عالم غرب این تعالی را سال ۱۹۱۳ میلادی میدانند گرچه رقم ۱۳ در نزد توده فکلیتی از اروپائیها متحوس میباشد معذلك نژاد سفید در همان سال بی اندازه مسعود وخوش بخت بوده واقعا تمدن بشر در قرن بیستم درسال ۱۹۱۳ بدرجه تکامل خود رسیده درآنسال ماشین های الکتریکی چشمها را خیره کرده کشتیهای تجارتی اقیانوس پیما امتعه تجارتی را بسرعت کامل خود از این سر دنیا به آن سر انتقال داده وصندوق ها وبانکها مملو از وجوه نقدینه شده بود.

در آن اوقات نژاد های دیگر با انظار پراز حسرت بسعادت وروزگار خوش نژاد سفید نگاه میکردند در صورتیکه مهد مدنیت و مرکز اصلی تمدن دنیا شرق بوده ودر هزاران سال پیش شرقیها همین موفقیت را که اروپائیها بدست آورده بودند احراز کرده بودند معذلك آسیا درابتدای قرن بیستم در خواب گران بوده و اروپا فرسخها از آسیا جلو افتاده بود.

حقیقتا این ترقی اروپا آنی بود دریکصد وپنجاه سال پیش کشور انگلیس بیش از ۱۳ میلیون نفر نفوس نداشت وامروز عده آن به ۴۲ میلیون نفر رسیده همچنین نفوس مجموع اروپا دریکصد وپنجاه سال قبل ۱۹۰ میلیون نفر بوده ودر حال حاضر بالغ بر ۵۲۰ میلیون نفر شده است.

مبدء انحطاط نژاد سفید گرچه بعد از سال ۱۹۱۳ بنظر میرسد اما آثار و عوامل آن ده سال قبل از آن تاریخ پیدا شده بود یعنی موقعی که در سال ۱۹۰۴ جنك روس وژاپن واقع شد و نیروی دریائی روسیه ازطرف نیروی دریائی ژاپن محو ومنقرض گردید اولین ظفر نژاد زرد آسیائی درمقابل نژاد سفید بظهور پیوست.

یکسال بعد از ۱۹۱۳ یعنی درسال ۱۹۱۴ جنك عالم گیر شروع شد درآن جنك نژاد سفید بجان هم افتاده یکدیگر را قتل عام کردند در نتیجه ۱۵ میلیون نفر از این نژاد کشته شد علاوه از این ضرر نفوس ضرر مادی آن خیلی بزرك بود این ضرر بالغ برهشت هزار میلیارد فرانك گردید هنوز قروض جنگی ممالك متحارب در گردن آنها سنگینی میکند ومبالغ هنگفتی بابت حقوق معلولین و ایتام جنك بودجه های هزینه (مخارج) آنها را سنگین کرده است.

بعد از خاتمه جنك نژاد سفید سعی براست کردن کمر خود نموده لیکن این قضیه مشکل شده است زیرا بحرانهای اقتصادی وبیکاری متولده از جنك هنوز برقرار میباشد. اینك نژاد زرد آسیا از این بحران ها و بلای بیکاری شروع باستفاده می نمایند.

آسیا از هزار سال باینطرف درخواب بود لیکن برق وروشنائی آفتاب مدنیت قرن بیستم که از اروپا تابیده بود چشمهای اورا قدری باز کرد در آنموقع از کشورهای چین وژاپون عدهٔ بسراغ این آفتاب هرفان حرکت کردند محصلین چینی وژاپونی در دانشگاههای انگلیس، فرانسه وامریکا وارد شده وبعد از خاتمه جنك این محصلین شرقی مدنیت اروپا را بمرز و بوم خود انتقال داده و موسسات بزرك صنایع در این دو کشور بوجود آمد درجریان بحران اقتصادی اروپا صنایع شرق دور از حدود کشور خود خارج گردیده و شروع بانتشار در دنیا نمود درصورتی که سابق کشورژاپن محل صادرات بسیاری از کشور های صنعتی اروپا بوده وا کنون خیلی ازامتعه ژاپونی وارد کشورهای اروپا می گردد.

پس از ترقی امور اقتصادی درشرق دور فوغای اراضی برخاست درسال ۱۹۲۸ چین امتیازات خارجی را ازبین برده ودر سال ۱۹۳۱ هم ژاپن برمنچوریستان استیلا یافت درسال ۱۹۳۳ ژنرال آراکی از سرداران ژاپونی چنین اظهار میکرد:

« درجنك عالمگیر کشور ژاپون هم داخل نبرد شد ودوش بدوش دول اروپا کار کرد و در پیشرفت منویات دول متفقه فداکاری نمود معذلك آنها نخواستند بیکی بودن نژاد ما باآنها اعتراف بنمایند»

با این حرفها ژاپونیها فاقیت خود را از نقطهٔ نظر نژاد باروپائیها می فهمانیدند بعد ازچین وژاپون نوبت هندوستان میرسد زیرا درآنجا یك شخص ـ گاندهی در مقابل دولت انگلیس مقاومت می کند درمقابل توده (۳۶۰) میلیون نفری هندوستان عده انگلیسها در آنجا بیش از ۱۵۰،۰۰۰ نفر نیست.

آنچه که موجب برتری نژاد های آسیا بنژاد سفید است در درجه اول قضیه نفوس میباشد کشور چین در بیست سال پیش (۳۲۰) میلیون نفر نفوس داشت وحالا مقدار نفوس آنجا به (۴۷۲) میلیون نفر بالا رفته است در هندوستان همه ساله مرتبا ۳ میلیون نفر برعده نفوس آنجا افزوده میشود ودرظرف بیست سال عده هندیها از ۳۱۵ میلیون نفر بمقدار بالغ بر ۳۶۳ میلیون نفر رسیده است.

درعوض در کشورهای اروپا وامریکا رفته رفته از عده موالید کاسته میگردد مثلا صدی ۹۷ نفر از زنهای امریکا از زائیدن بچه خود داری می کنند.

بدیهی است با این مراتب کسانیکه معتقد بانحطاط نژاد سفید میباشند کاملا ذیحق بوده و عقیده آنها راسخ است

از روزنامه کورون منطبعه اسلامبول

آگهی

شهرداری طهران هفده قلم اشیاء الکتریك بشرح ذیل بمناقصه خریداری مینماید

۱ ـ لامپ سیصد وانی ۲۲۰ ولت سرپیچ کوچك	پانزده عدد
۲ ـ « دویست وانی « «	دویست عدد
۳ ـ « یکصدوپنجاه وانی ۲۲۰ ولت	دویست عدد
۴ ـ « یکصدوانی « «	ششصد عدد
۵ ـ « یکصدو ده ولت یکصد وانی	دویست عدد
۶ ـ « شصت وانی ۲۲۰ ولت	هفتصد عدد
۷ ـ « شصت وانی یکصدو ده ولت	دویست عدد
۸ ـ « چهل وانی ۲۲۰	پانصد عدد
۹ ـ « چهل وانی یکصدو ده ولت	سیصد عدد
۱۰ ـ سیم قهر اندود شماره ۶	سیصد متر
۱۱ ـ « « « ۴	چهارصد متر
۱۲ ـ « « « ۲٫۵	یکهزار متر
۱۳ ـ « « « ۱٫۵	دوهزار متر
۱۴ ـ « « « ۱	هزاروپانصد متر
۱۵ ـ سرپیچ باراني چینی	یکصد عدد
۱۶ ـ سیم کتانی سفید شماره ۱	پانصد متر
۱۷ ـ « « « « ۰٫۷۵	سیصد متر

داوطلبان پیشنهاد خودرا بانضمام قبض ودیعه بمبلغ یك هزار ریال تاروز سه شنبه بیست وهفتم اردیبهشت ماه ۱۳۱۶ در پاکت سربسته ومهموز باقید شماره فض ودیعه وموضوع مناقصه در راهی پاکت بدفتر شهرداری تسلیم وساعت چهار بعد از ظهر روز چهار شنبه بیست و نهم اردیبهشت برای اطلاع از نتیجه بهیئت نظارت شهرداری مراجعه نمایند. چنانچه برنده مناقصه از انجام معامله خود داری نماید وجه ودیعه بنفع شهرداری ضبط خواهد شد.

شهرداری در رد وقبول یك یا کلیه پیشنهاد های واصله مختار است.

نمره اعلان ۹۵۷ — شهرداری تهران

آگهی

اشخاصی که از اجحاف و تخلف فروشندگان خواربار (اجناس ارزاقی) و گران فروشی کسبه شکایت دارند. مستقیما به اداره خواربار و پیشه وران مراجعه بدون هیچگونه تامل و معطلی رسیدگی و مرتکب جداً تعقیب خواهد شد.

نمره اعلان ۹۶۵ — شهرداری تهران

آگهی

بقیه قطعه شماره (۲۸) از اراضی خندق کاخ بمساحت تقریبی ۴۰۰ متر مربع روز شنبه اول خرداد ماه ۱۳۱۶ ساعت چهار بعد از ظهر در هیئت نظارت شهرداری به مزایده حضوری فروخته می شود.

داوطلبان برای ملاحظه نقشه بدایره وصول درآمد مراجعه و باسپردن مبلغ یکهزار ریال ودیعه بصندوق درآمد شهرداری واراءه قبض آن بدفتر هیئت نظارت میتوانند درمجلس مزایده حضور بهمرسانند درصورت اصابت مزایده وامتناع حائز حداکثر از قطع معامله مبلغ ودیعه بنفع شهرداری ضبط خواهد شد.

مزایده از متری (۴۶٫۵) ریال شروع خواهد شد. — شهرداری تهران

نمره اعلان ۹۶۴ — نمره ۲۸۹

پروگرام سینما های امشب

ایران: فیلم ناطق ۱ـ چراکار کنیم ۲ـ ایگلو
سئانس اول ۷ ونیم بعد از ظهر
« دوم ۹ « «

پارس: فیلم ناطق هورهور آفالبوئی
سئانس اول ۷ بعد از ظهر
« دوم ۹ « «

پالاس: فیلم ناطق شبهای پطرزبورك
سئانس اول ساعت ۷ ونیم بعدازظهر
« دوم « ۹ « «

جهان: فیلم ناطق سارق اجباری
سئانس اول ۷ بعد از ظهر
« دوم ۹ « «

دیده بان (مذیاك): فیلم ناطق گروك
سئانس اول ۷ ونیم بعد ازظهر
« دوم ۹ « «

سپه: فیلم ناطق بنده ره
سئانس اول ۷ ونیم بعدازظهر
« دوم ۹ « «

همای: فیلم ناطق کانربن بزرك
سئانس اول ۷ ونیم بعد ازظهر
دوم ۹ « «

ملی: فیلم ناطق چابك سوار
سئانس اول ۷ ونیم بعد ازظهر
دوم ۹ « «

خورشید: فیلم ناطق قلب جاسوسه
سئانس اول ۷ ونیم بعد از ظهر
« دوم ۹ « «

دواخانه‌های امشب

دواخانه‌هائی که درشب ۲۵ اردیبهشت ماه جاری تاصبح برای رفع احتیاج اهالی پایتخت برحسب تعیین اداره کل شهربانی کشیك دارند بقرار ذیل است

بخش	دواخانه	محل دواخانه
موسسه دوائی شبانه سپه		میدان سپه
۱	خورسند	پایان ناصرخسرو
۲	سروش	شاه آباد
۳	سویس	سپه
۴	امدادی	درخانقاه
۵	اعتبار	سراب وزیر
۶	مطبعا	سعادت
۷	اقبال	آب منگل
۸	کاوه	چهارسوق
۹	داروئیان	خیابان نو

دواخانه داروئیان (خیابان بوذر جمهوری جلو خان مسجد شاه در تمام شبانه روز باز است

پستهائیکه فردا حرکت میکنند

شمیران ـ ورامین ـ خوار ـ گیلان ـ همدان کرمانشاهان ـ اذربایجان ـ خراسان ـ عراق خورستان ـ اصفهان ـ فارس ـ یزد ـ کرمان مازندران

خارجه: ارضی ـ جماهیر شوروی ـ عراق عرب

هوائی: عراق عرب ـ هندوستان

درسالون کالج البرز

روز پنجشنبه ۳۰ اردیبهشت ۱۳۱۶ ساعت ۷ بعد از ظهر توسط شاگردان مادام خارانیان پرفسور کسروانور هنرستان موسیقی دولتی بمعم خربه و کمك نوازندهای بی نظاعت ارامنه کنسرت داده میشود. نمره اعلان ۹۴۶ — ۱-۲

سیم کشی برق و لوله کشی آب

بوسیله مهندس دیپلمه اروپا

مؤسسه الکتریکی شرکت افشار وشایکان باآخرین سیستم وقیمت مناسب برای مشتریان عظام انجام مینماید.

خیابان شاه (اسلامبول) تلفن ۸۷۱ — نمره اعلان ۲۲۰ — ۶-۸