اطلاعات

سال پانزدهم - شماره ۴۴۹۳ | پنجشنبه چهاردهم فروردین ماه ۱۳۲۰ | تک شماره ۵۰ دینار

مشاهدات مخبر ما :

سیزده بدر در تهران

در ایستگاههای شهر

بدلخوشی تعطیل فردا ازهمان‌شب سیزده مانند بیشتر مردم دیر تر بخواب رفته و در نتیجه بامدادان ترك‌بستر استراحت برایم‌دشوار شده بودواگر شوق گردش سیزده درکارنبود هیچ نیروئی نمیتوانست این تغییرعادت راکه خود لذت خاصی دارد ازمیان بردارد .

در ساعت های پنج وشش بامداد یك سکوت موقت‌که بی شباهت بسکوت و سکون خیابانها درروزسرشماری نبود تقریبا درسراسر شهر حکمفرمابود وحتی‌این سکوت تاپنجساعت بظهر که تقریباً بیشتر مردم بیدار شده‌بودند ادامه داشت .

وسائط نقلیه خط سیر عادی‌خودرا ترك کرده ودر ایستگاههای فرعی شهر پیداشدن اتوبوس ازنوادر بود. واگر برای نمونه‌کسی میخواست درشگه‌ای پیداکند حتی در خیابانها وگذرهائی‌که معمولا درشگه ها بیشتر از آنها عبور میکنند نشانی از درشکه پیدا نبود .

مقارن طلوع آفتاب اتوبوسها درایستگاه مرکزی شهر (میدان سپه) مانند خط زنجیر پشت سر هم در رفت وآمد بودند، با آنکه هنوز بیشتر مردم از خانه‌هایشان خارج نشده بودند سحرخیزها وآنهائیکه درهرکاری سعی دارند پیشقدم باشند محوطه ایستگاه را اشغال کرده بودند . همینکه اتوبوس فرا میرسید دو دقیقه بعد مملو از مسافر بجانب یکی از نقاط بیرون شهر حرکت میکرد بیشترمسافرین بدون آنکه از مقصداتوبوس اطلاع عقب نمانند با یك شتاب فوق‌العاده خود را بدرون انداخته و پس از آنکه چندکیلومتر ازشهر بیرون میرفتند تازه معلوم میشد که اتوبوس عازم شمیران است واو قصد شهر ری داشته ولی چون منظور ازین مسافرت بیش از مقصد اهمیت داشت کمی باین قسمت وقعی نمیگذاشت .

داخل اتوبوسها منظره عجیبی داشت . خانواده ، اغلب باتمام‌تجهیزات سوارشده‌بودند بزرگ‌خانه، بچه‌های‌کوچك را بغل‌کرده ودر دست‌کودکان بزرگترسماور وبسته‌های‌خوراکی پز، قالیچه وحتی قلیان وآفتابه دیده میشد.

ایستگاه اتومبیل های سواری نیز خالی از تماشا نبود. مردمان نسبتاً توانا وجوانهای متجدد بالوازم مخصوص بخودکه در غالب آنها دوربین های عکاسی ، جعبه های ویولون ، گرامافون و چمدانهای ظریف دیده میشد ایستاده بودند . خانمی‌که زنجیر سك کوچك پشمالوئی در دست داشت در حالیکه بادست دیگر دستگیره اتومبیل را بمنظور جلوگیری ازسوار شدن مسافرگرفته بود ازراننده تقاضا میکرد ماشین را تا رسیدن دوستانش‌که قطعاً هنوز از خواب بیدار نشده اند نگاهدارد . دوفرکه ازیك هفته پیش میزان در آمد آن روز را بنسبت مقدار توقف خود درهرایستگاه وسرعت اتومبیل حساب‌کرده بود اتلاف‌وقت‌را خیانت بزرگی دانسته درحالیکه بشدت پارابر روی (بدال) گاز میگذاشت دورشد درچند قدمی چند مسافر سبك و بی دغدغه را (به اصطلاح خودشان) سوار کرده براه افتاد .

درتالار بزرك‌ایستگاه تهران نیزازدحام فوق‌العاده ولی منظمی حکمفرما بود چندباجه مخصوص فروش بلیت برای کرج ازیکساعت پیش از حرکت قطار بازبود بلیت‌های قطار نخست مثل اینکه از دیشب فروخته شده بود زیرا هنوز نیمساعت بحرکت‌قطار باقی‌بودولی بلیت دردست‌کسی دیده نمیشد .

بلیت‌های راه آهن کرج تمامی دو سره فروخته میشد

سیزده بدر برای چیست؟

گردش سیزده وآئین سیزده بدر برای هرچه‌زیبهر منظوری باشد چون برخلاف‌بیشتر جشن‌ها وشادمانیها شادی وتفریح‌آن خالی‌از هرگونه تشریفات ودر واقع صددرصد بمیل مردم‌انجام میگیرداز آئین‌های بسیارپسندیده ایست‌که ازدیرباز درمیان ایرانیان بطورعموم معمول بوده وهمه ساله هرکس درهرشهری آن‌را اجرا میکند .

درباره اینکه چرا بدران‌ما روز سیزده فروردین‌را روزگردش وتفریح قرارداده اند میگویند انتخاب این روز برای این بوده‌که پدران ما مانند سایر اقوام وملل‌آریائی نژاد عدد سیزده را نحس میدانستند .

آئین‌گذاران باستانی‌ما برای اینکه بااین فکر واندیشه ناروا مبارزه‌کرده باشند واین حقیقت را بمردم بفهمانندکه خرمی وشادمانی هرفردی بستگی بسعی و همت خود او دارد وخداوند تمام روزهارایکسان آفریده و عدد سیزده هم با سایراعداد تفاوتی نداردخصوصاً این روزرا برای روزشادمانی ومسرت‌عمومی برگزیده‌بودندواز آن‌پس، این‌روزروزگردش وتفریح عمومی شد ومردم که این روزرا از تمام روز های سال بیشتر با شادی و نشاط میگذرانیدند ، کم کم پیوچی عقیده نحوست عدد سیزده پی‌بردند - البته احتمال دیگری هم میتوان برای انتخاب روز سیزده‌داد وآن اینست که مطابق آئین ایرانیان باستان یگانه وظیفه هرایرانی متدین وپاك سرشتی مبارزه دائمی بازهتی وپلیدی ودروغ که ازمظاهر اهریمنی بدکنش میباشد بوده وچون این‌روز را روی عقاید وعادات قدیمی نحس‌میشمردند ونحوست‌را نیزازآثار اهریمن‌بدگهرمیدانستند برای غلبه براهریمن ونحوست تمام این روز را صرف نشاط وشادمانی‌میکردند وبدینوسیله براهریمن ونحوست پیروز میشدند.

یك نکته مهم

سبب گره‌زدن سبزه نیزکه درروزسیزده فروردین درشمار یکی ازوظایف عمومی شده بود شامل یك نکته مهم تربیتی ودستورعالی اجتماعی است‌که برهوش ودرایت مربیان‌این قوم‌بزرك تاریخی دلالت میکند زیرابطوریکه میدانیم پدران ما بمسئله کشاورزی اهمیت شایانی میدادند وآبادی مزارع و خاك پاك میهن‌را یکی ازوظایف مهم دینی وملی خود میشمردند -طبیعی است یك ملت‌کشاورزوقتی از کامیابی وسعادت برخوردار است‌که مزارع آنها درآغاز فصل بهار سرسبز وخرم بوده وگیاهان بقدری رشد ونمو کرده باشند که بتوان آنرا گره زد .

واز اینرو موفقیت درگره‌زدن سبزه را که خود دلیل فراوانی و برکت ونعمت است یکی ازموجبات سعادت وکامیابی میشمردند و البته این‌یك حقیقتی است‌که ذوق سلیم‌ما پیشگر آنست .

علاوه براین‌این‌گردش طبیعی وبسربردن درفضاوهوای‌آزاد نیزیکی ازموجبات‌افزایش سرور وشادمانی در دلها وازعوامل پرورش ذوق جمال پرستی وزیبائی درنهاد مردم‌است که‌خوشبختانه این‌ملت تاریخی درپرتو این‌سنت نیك باستانی بحدکمال ازآن برخوردار است.

از مناظر بیرون شهر

مسافرینی‌که دیروز از تهران بقم و یا از جاده قم بتهران وارد میشدند بـا مناظر دیدنی وبیسابقه‌ای روبرو میشدند تقریباً در تمام کناره شرقی راه آهن قدیم تهران‌شهر ری که زمین هالی بمساحت چندین کیلو متر مربع راتشکیل‌میدهد جابجا بساط چالی‌ونهار گسترده و گرداگرد هر بساطی چند نفر زن ومرد نشسته‌بودند ،ازهرسو صدائی برمیخاست هر کس بنحوی تفریح میکرد . نوای زمزمه تار، و صدای قهقهه زنان و کودکان درهم آمیخته بود ازهرسری صدائی بر میخاست . پیر زنان وپیرمردان‌که معمولا ازپای سماور تکان نمیخوردند بایان سرگذشت های شیرین ودلپذیرحاضرین را بخود متوجه ساخته‌بودند کودکان وجوانان‌که نشاط جوانی آنی‌آنها را آرام نمیگذارد پیوسته درجنبش وجوش‌بودند گاهی میدویدند زمانی بازی میکردندووقتی که وسیله ای نمی‌یافتند قاه‌قاه میخندیدند . باآنکه درتمام مدت روز آمد ورفت وسائط نقلیه در جاده اسفالتی شهرری قطع نمیشد وبا آنکه بالرن‌نیز هردفعه‌صدها نفر درآمدورفت بودند باز بیشتر مسافرین را پیاده ها تشکیل میدادند .

آنهائی که دیروز بگردشگاههای شهر ری رفته بودند تصور میکردند که تمام ویا لااقل بیشتر اهالی پایتخت آنجا بوده‌اندوحال آنکه این تصوررا تمام شمیران رفته ها که قطعاً عده خودرا چندین برابر آنها خیال می کنند باور ندارند . یکی از رانندگان دقیق که از دخل سرشارآن روز سرحال آمده بود آخر شب میگفت :

« درساعت چهار بعد ازظهر که بـرای بار بیست و پنجم از شمیران عازم شهر بودم درمدت یکربع ساعت از میدان تجریش تـا مهمانخانه شهرداری حساب کردم ۲۲۸ اتوبوس سواری تنها از یك طرف جاده خیابان پهلوی فقط مسافر بشمیران حمل میکرد ! » این گفتار هر اندازه که اغراق باشد باز زیادی مسافرین شمیران را نشان میدهد .

تقریباً تمام باغات وچمن‌زار هاوگلگشت های شمیران اشغال شده بود دربند هنگـام عصر منظره‌ای زیبا و تماشائی بخودگرفته بود ازیك سو بقایای برف زمستان بر روی صخره های کوه دیده میشداز سوی دیگر درختان باشکوفه های قشنگ خود طلیعه بهار را مژده میدادند .

فروغ فروزان خورشید هنگام غروب برروی شلاله‌های آب که ازدهانه‌فواره‌های زیبای مهمانخانه دربند جستن میکرد برکنار ساختمانها و بدنهٔ مهمانخانه مناظر دلفریبی ایجاد میکرد .

تجریش درتمام مدت روزمرکزازدحام بود . دراین محل که مرکز شمیران محسوب میشد ومردم دسته دسته برحسب میل وذوق خود بجانب دزاشوب ، قلاب دره - درکه اوین - ونك - زرگنده - فلهك میرفتند وچون اتوبوس ها جز انتقال مردم از شهر تجریش کار دیگری نمیتوانستند بکنند مردم اغلب پیاده و برای نقاط کوهستانی بوسیلهٔ چهارپایان حرکت میکردند.

هنگام غروب‌همینکه پاسی ازشب‌گذشت جمعیتی‌که درظرف ۱۲ ساعت بتدریج از شهر بشمیران وشهرری رفته بودند عزم بازگشت کرده وچون همه میخواستند درظرف دوسه ساعت اول شب بـاز گردند مسئله بازگشت از نظرزیادی مسافرین و کمی وسائل نقلیه دشوار شده بود .

بطوریکه تا مقارن ساعت ۱۱ بعد ازظهر اتوبوس‌ها واتومبیل‌های‌کرایه‌ای بحمل‌ونقل مسافر مشغول بودند . بیشتر خانواده‌هائیکه از خود ویا از دوستانشان محلی درشمیران داشتند شب را درآنجا بیتوته کردند .

رویهمرفته آئین برگزاری جشن سیزده نوروز درتهران صددر بخوشی و خرمی بـا شرکت‌تقریباً تمام طبقات مردم‌انجام‌گردید .

یقین است خاطرات شیرین این‌روز هرگز از خاطرها محو نخواهد شد .

پرورش

قدم اول

-۲-

عادت

پیش ازاین گفتیم برای کسانی که‌درجاده زندگی‌قدم برمیدارندواین‌راه‌سخت‌وپیچ‌درپیچ را می‌پیمایندسخت‌ترین مرحله‌ایکه‌طی‌میکنند مرحله نخستین‌است‌وپس ازاینکه ازاین‌مرحله گذشتندووارد‌مرحله‌دیگری‌شدند بتدریج از زحمت آنان کاسته‌خواهدشد .

اکنون میخواهیم ببینیم‌چرابرداشتن‌قدم نخستین‌دشوارتراز‌قدمهای‌دیگراست؟

یکی ازعلل دشواری برداشتن قدم‌اول اینست که ما بان‌کار عادت نکرده ایم، بویژه درمواردی که بایك‌کار بزرك‌وبیسابقه روبرو شویم بخصوص اگر جریان‌آن برخلاف میل وذوق وسلیقه وطرز فکر وروحیه ما باشد بی اندازه تحمل‌آن برما سخت است وبهمین جهت پیوسته میکوشیم‌تاآنرا بتاخیر بیندازیم وباصطلاح ازسرخودواکنیم وشانه اززیرآن خالی سازیم‌زیرابان‌عادت‌نداریم.

عادت‌چیست؟

روانشناسان دانشمندان فن پرورش می گویند ذهن انسان بمنزله‌آئینه‌صاف‌وروشن‌یا بعبارت بهتر مانند‌دستگاه‌عکاسی‌است که‌صورت تمام‌حوادث‌درآن‌نقش می بندد.

برای اینکه ذهن بچیزی آشنا شود وبان‌عادت کند‌باید‌آن‌چیز در ذهن مکررشود

بهمین مناسبت‌است که می‌بینیم‌شاگردان آموزشگاه پیش از فرا رسیدن دوره‌امتحان درسهای خودرا تکرار میکنند و درگوشه های آرام وخلوت نوشته‌هاو گفته‌های گذشته را میخوانند وبذهن میسپارند :

عادت اختصاص بذهن ندارد بلکه تمام اعصاب (پی‌ها) وعضلات (ماهیچه ها) نیز ممکن است بکاری‌عادت کنند وبان‌خوبگیرند تفاوتی که‌میان عادت اعصاب (پی‌ها)وعضلات (ماهیچه‌ها) با ذهن هست این است که ذهن مستقیما تحت تاثیر واقع‌میشود وبکاری‌عادت میکند اما سایر اندامهای بدن بوسیله‌دماغ که مرکز پی‌هاست بکاری عادات میکنند.

برای عادت و چگونگی تـاثیر آن دانشمندان فن مثلی ذکر کرده‌اند که خیلی مناسب است ، میگویند . اگر بکار گـاه رنگرزان رفته باشید خواهید دید که برای رنك کردن پارچه‌ای چندین بار آنرا درخم های مختلف فرو میبرند وبیرون میاورند.

هربارکه پارچه را در خم رنك‌فروی برند اندکی رنك میگیرد، بار دیگر اندکی رنگش بیشترمیشودتاوقتی که‌بسرحد کمال‌میرسد

تاثیر عادت هم همین‌طور است ، ابتدا کاری را که انجام دادید اثری ازآن‌درذهن شما باقی میماند، پس ازآنکه باردیگربانجام آن مبادرت کردید اثر آن بارزتر میشود بهمین طریق هرچه آن‌کار تکرارشودآثرش آشکارتر میگردد تاجائی که‌رنك‌ثابتی‌بخود می گیرد.

بهمین‌جهت‌است که‌می‌بینید درآغاز امر انجام هر کاری برای انسان بقدری دشوار است که اندازه ندارد و با وجود اینکه انسان فواید انجام آنرا میداند وازخاصیتش آگاه است باز بهر صورتی هست میخواهد شانه از زیر آن خالی کند وازآن‌بگریزد.

مکرر دیده شده است اشخاص از کاری نفرت داشته و بهر وسیله ای بوده از آن میگریخته اند ولی پس از اینکه با آن آشنا شده وخو گرفته اند بقدری بان علاقه پیدا کرده‌اند که‌امکان نداشته‌آنهارا ازآن‌کارباز بدارند.بهمین علت باید از آغاز سن رشد و تمیز خودرا بکارهای خوب و سودمندعادت داد و از کار های بد و ناپسند دور داشت البته در آن موقع نمیتوان بخوبی خود را از خطر عادات بد و ناپسند مصون داشت و طوری‌رفتار کرد که پایاتن بخس وخار رفتارهای ناشایسته‌نخوردودامن‌آلوده‌نگردد

بهمین علت است که اولیاء کودکان بویژه پدر و مادر و پس از آنهاآموزگار بایـد بیش از همه مراقب رفتار و گفتار جوانان باشند و آنها را از معاشرت با اشخاص نا شایسته وبداخلاق بازدارند.

چه بسیار عادتهای زشت وناشایسته که در آغاز جوانی بر اثر معاشرت با اشخاص نا شایسته پیدا شده و بتدریج چنان‌درخانه روح آدمی رخنه کرده است که تادم آخر بیچاره‌را گرفتار نموده‌و بدبختش‌ساخته است

بنا براین‌باید ازهرکارزشت‌ونا‌پسندیده هر چند کوچك و ناچیز باشد دوری‌جست چه‌ممکن‌است‌روزی‌عادت‌شود وآدمی‌رابیچاره وبدبخت‌سازد.

از ژورنال دوژنو - چاپ سویس

ازنیروی‌دریائی‌فرانسه چه‌باقی مانده‌است

در ابتدای شروع جنك کنونی نیروی دریائی فرانسه مرکب از زره دار های نو وجدید وکامل‌شبیه به نیروی دریائی انگلستان بود . اگر بعدازشکست فرانسه‌نیروی‌دریائی اینکشور بدست آلمان میافتاد امروز بطور قطع وضع جنك صورت دیگری داشت اما مارشال پتن برای امضای پیمان متارکه اولین شرطی که کرد این بود که آلمان از نیروی دریائی فرانسه چشم بپوشد . پیمان متارکه‌هم که همینطور امضا شد . ولی انگلستان باز ترسید و دوسه نوبت به‌نیروی دریائی فرانسه حمله برد .

حالا میخواهیم بدانیم چه‌ازنیروی‌دریائی فرانسه باقی مانده و آنچه باقی مانده چه ارزشی دارد .

آیا مارشال پتن اکنون چه‌نیروی دریائی رادراختیار دارد ؟

هفت زره دار بزرك در ابتدای جنك استخوان‌بندی نیروی دریائی فرانسه‌راتشکیل میدادند :

« کوربه » و « باری » ساختمان سال ۱۹۱۳-۱۴

«لابرتانی» و «لابروانس» و «لالرن» ساختمان سال ۱۹۱۵-۱۶

«دونکرك» و «استراسبورك» ساختمان سال ۱۹۳۷-۱۹۳۹

در سالهای ۱۹۴۰-۴۱ هم زره‌دار های « ریشلیو » و « ژان‌بارت » ودرسال ۱۹۴۲ زره‌دار های « کلمانسو » و « کاسگونی » قرار بود به‌آن زره‌دارها اضافه‌شوند.

عجالتا ما از (کلمانسو) و «کاسگونی» صحبتی نکرده وفقط از«ژان‌بارت»و«ریشلیو» صحبت میکنیم .

در موقع امضای پیمان متارکهٔ جنك فرانسه و آلمان زره‌دار « ژان بارت » در «سن‌نازر» دردست ساختمان بود . و طوری رود ساختمان آن پیشرفت کرد که فورا باب انداخته شد وخودرا بکازابلانکا برسانید. در این بندر مراکشی وسیلهٔ اتمام ساختمان زره دار میسر نیست . بنا براین زره دار (ژان بارت) یك ذخیرهٔ برای نیروی دریائی فرانسه است که اکنون بیفایده بوده و در آینده بکار خواهد افتاد .

زره دار « ریشیلو » دارای ظرفیت ۳۵۰۰۰ تن بوده و دارای ۸ توپ بزرك ۳۸۰اسب‌وزره آن بتنهائی متجاوز۱۵۰۰۰ تن ظرفیت دارد . هنگامیکه ژنرال دوگل به‌بندر داکار حمله برد زره‌دار ریشلیودرآنجا بودوتصورمیرود که زخمی‌شده ومحتاج‌بتعمیر باشد . ازاینها که بگذریم‌ببینیم سایرزره‌دارها چه‌شده است (دو نکرك) و (استراسبورك) هر دو دارای ظرفیت ۲۶۵۰۰ تن بوده و هر دو دارای هشت توپ ۳۳۰ میلیمتری بودند .

زره دار دونکرك‌در بندرمرسی‌الکبیر غرق‌شد ولی‌زره‌دار استراسبورك خط‌جنك‌را شکافته‌و خودرا به بندرتولون‌رساند وامروز عالی ترین‌زره داری است که دردست نیروی دریائی فرانسه‌میباشد .

ارزش زره‌دارهای «لابرتانی»و«لابروانس» و(لالرن) در ابتدای شروع‌جنك برهیچکس پوشیده نبود زره‌دار بروانس درجنك مرسی الکبیر غرق شد . و (لابرتانی) هم منفجر گردید . وزره‌دار«لالرن»هم‌دربندراسکندریه در دست‌نیروی دریائی انگلستان‌است

زره‌دارهای (کوربه) و (باری)بظرفیت ۲۲۱۸۹ تن دارای ۱۲ توپ ۳۰۵ بودند وامروزهردو درانگلستان‌میباشند .

از نیروی‌دریائی فرانسه امروز زره‌دار های استراسبورك وریشلیوو ژان‌بارت برچم فرانسه‌رادارند

خوب حالا بدانیم‌ناوشکن‌هاو ناوهای هواپیما بروزبردریائیهای فرانسه چه‌شده‌اند .

از اطلاعاتی که د دست است چنین بر میاید :

از ۱۸ ناوشکن(۱۱سبك‌و۷سنگین) نه‌تا در تولون و بنادر افریقائی فرانسه بوده وشش‌تادر دست‌انگلستان‌است.دوتا درجزایر آنتیل و دو تا هم درهندوچین‌میباشد .

از۳۲ناوشکن دیگر ۶ تاغرق‌شده‌شش تا درمصرو انگلستان است وبیست تادر دست فرانسه باقی است درخصوص زیردریائی ها اطلاع درست دردست‌نیست .

خبرهای کشور

بمناسبت مندرجات صمیمانهٔ روزنامه های ترکیه

مطابق خبر تلگرافی کـه اخیراً رسیده روزنامه های ترکیه بمناسبت جشن مولود مسعود اعلیحضرت همایون شاهنشاهی در ۲۴ اسفند هریك شرحی نوشته واحساسات صمیمانه وبرادرانهٔ ملت ترك‌را ابراز داشته اند .

گرچه هنوز نسخه این روزنامه ها بما نرسیده است ولی ما فرصت را مغتنم دانسته احساسات امتنان‌آمیز وصمیمانهٔ خودرا درمقابل مندرجات روزنامه‌های ملت دوست و برادر بطور اختصار اظهار داشته وهمواره ترقی ونیك بختی ملت نجیب ترك را خواهانیم . البته پس ازرسیدن روزنامه‌ها وملاحظهٔ نگارش‌های آنها دراین موضوع مشروح‌ترخواهیم‌نگاشت.

جایزه صدور

بموجب تصویب هیئت دولت در مورد صدورحوله حمام وحولهٔ صورت ساخت‌ایران بهرسه کیلوی آن سی‌وهفت ریال و بکیف های‌چرمی زنانه بهرسه کیلو هشت ریال‌جایزه صدور داده خواهد شد .

بنابر این از این پس مالیات راه حولهٔ حمام وصورت ساخت‌کشور در موقع صدور معادل سه‌ریال باضافه چهل‌درصدیعنی‌چهارریال وبیست دینار ومالیات راه کیف چرمی زنانه ساخت داخلی درموقع صدور دوریال باضافه چهل‌درصد معادل‌دوریال وهشتاد دینارخواهد بود .

شب نشینی پرورش افکار درکانون بانوان

شانزدهمین جلسه شب نشینی سازمان پرورش افکار روز یکشنبه هفدهم فروردین ماه ساعت شش بعدازظهر در تالار سخنرانی کانون بانوان تشکیل و آقای شمیم رئیس کتابخانه ملی درموضوع :

«هم‌آهنگی درخانواده و جامعه»

سخنرانی خواهند نمود .

پیش ازسخنرانی سرود خوانده و چند قطعه موسیقی نواخته خواهدشد.

ازطرف دبیرخانه سازمان پرورش‌افکار کارت دعوت بنام آقایان وزیران و نمایندگان وروسای اداره‌های دولتی فرستاده شده‌است که درروز وساعت مقرر بابانوان‌خودحضور یابند .

کمك‌ببنگاه حمایت‌مادران

کارمندان کنسولگری دولت شاهنشاهی دربغداد مبلغ هزارو هفتصدوریال‌بنگاه‌حمایت مادران کمك کرده‌اند .

ونیز این وجوه بعنوان کمك به بنگاه پرداخته‌شده‌است: کارمندان کلیسرین‌وصابون سازی پانصدو پنجاه ریال - کارمندان سیلوی اصفهان‌یکصدو هشتاد ریال- پیشاهنگان‌دبستان شاهدخت صدریال . پیشاهنگان دبستان کاخ‌صد ریال - پیشاهنگان دبستان کنکاور کرمانشاه سی‌ریال

مسابقه های ورزشی بهار

اینك که فصل زمستان سپری شده‌اداره تربیت بدنی مشغول تنظیم بر نامه مسابقه‌های بهاره، والیبال. دوچرخه‌سواری . دومیدانی (انواع دوها وپرشها) برای دسته‌های‌خردسال وکلانسال دبیرستانهاودانشکده‌ها ودسته های آزاد میباشد .

در تمام این مسابقه ها باستثنای مسابقه دو چرخه سواری دسته هـای ورزشکاران دختران دبیرستانهای‌پایتخت نیز شرکت‌خواهند داشت .

داوطلبان خلبانی ازمرکز

این اشخاص‌درپایتخت داوطلب‌آموختن فن‌خلبانی شده اند :

بانو فخری شاه مرادیان . آقایان علی افتاده . حسینعلی هروی . محمد باقر اطمینان رستم بامشی . همایون فرزاد . عبدالله حاجی خان .

احداث خیابان

آمل - یك خیابان بعرض ۳۴متر از ابتدای پل ۱۳ چشمه‌کنار هراز تاامتداد آخر شهرازطرف‌شهرداری‌احداث خواهدشدواکنون خانه‌های‌واقع درمسیر خیابان ارزیابی وبهای آن پرداخت گردیده ومشغول اقدام میباشند

چند دستگاه عمارت‌زیبا دردوطرف این خیابان‌مشغول‌ساختمان هستند.

ساختمان مغازه قماش

شاهرود - چون مغازه فعلی بخش قماش که بوسیله شرکت پیشین قماش درنظر گرفته شده بود گنجایش کافی نداشت ادارهٔ دارائی اقتصادی مغازهٔ جدیدی را دستور ساختمان‌داده است‌که مغازه جدید وسعت‌قسمت های خورده فروشی وطاقه فروشی‌را داشته باشدمغازه جدید تحت ساختمان وبزودی‌تمام خواهد شد .

انتقال بعمارت جدید

مهاباد- عمارت‌شهرداری مهابادکه‌از سال۱۳۱۷ ساختمان آن شروع ودارای‌نواقصی بودبراثر اقدام فرمانداری وجدیت‌شهرداری نواقص‌داخلی‌آن رفع‌وروز ۱۷ اسفندماه‌اداره فرمانداری و شهرداری بعمارت تازه انتقال یافت .

مجلس‌شورای‌ملی

هشتاد و هشتمین جلسه مجلس شورای ملی دوساعت پیش از ظهر امروز بریاست آقای‌اسفندیاری‌تشکیل گردیدخلاصه گفتگوی جلسه پیش خوانده وتصویب شد .

انتخاب هیئت رئیسه

نخست برای انتخاب سه‌نفر نظارجهت استخراج آراء ونظارت آقایان بیات . نمازی مهدوی بقرعه انتخاب شدند .

آنگاه برای انتخاب رئیس آراء جمع آوری شد پس‌از استخراج نتیجه آن بشرح زیر بود :

عده حاضردرموقع‌اعلام رای ۱۰۱ نفر
آقای اسفندیاری ۹۷رای
سفید ۴ ورقه

آقای رئیس - بیان بنده از تشکر توجهاتی که آقایان‌همکاران محترم‌بنده‌بیوسته نسبت‌به‌بنده‌مبذول‌میدارند قاصر است‌امیدوارم همینطور که‌بنده مستظهر بتوجهات‌وملاطفات قلبیه آقایان هستم آقایان هم باحساسات و تشکر قلبی بنده مطمئن باشند واز خدا می خواهم که درخدمت دولت شاهنشاهی وملت محبوب ایران طوری همگی وظیفهٔ خود را انجام دهیم که اسباب سعادت وسر بلندی‌و افتخار برای‌همه‌باشد (نمایندگان- انشاءالله)

انتخاب نایب‌رئیس

برای‌انتخاب نایب‌رئیس‌آراءجمع‌آوری شد ۱۰۶ نفرعده‌حاضردرموقع اعلام‌رای‌آراء خودرا دادند وپس از استخراج آقای بیات باکثریت ۷۱رای به نیابت ریاست انتخاب شدند آقای خواجه نوری هم۲۹رای داشتند

برای انتخاب یکنفر نایب رئیس دیگر آراء جمع‌آوری شد ۱۰۳ نفر درموقع‌اعلام رای درمجلس حضور داشتند آراء استخراج ودر نتیجه آقای دکترطاهری باکثریت ۷۴ رای به نیابت ریاست انتخاب شدند آقای خواجه‌نوری هم ۲۵ رای داشتند .

انتخاب منشی‌ها

برای انتخاب چهارنفر منشی‌آراء جمع آوری شد پس‌ازاستخراج آین‌آقایان‌اکثریت حاصل نمودند :

آقای طوسی با ۸۷ رای
آقای سمیعی با ۷۹ «
آقای پالیزی با ۷۴ «
آقای آزادی با ۷۳ «

انتخاب کارپردازان

برای انتخاب سه‌نفر کارپردازان آراء جمع‌آوری واستخراج و آقایان نامبرده در پائین اکثریت حاصل وبسمت‌کارپردازانتخاب شدند :

آقای مخبر فرهمند با ۸۵ رای
آقای‌مرآت‌اسفندیاری‌با۷۹ «
آقای هدایت با۷۸ «

ختم جلسه

یکربع پیش ازظهر مجلس‌ختم وجلسه آینده بروز ۳ شنبه ۱۹ موکول و دستور انتخاب کمیسیونها معین گردید .

تاسیس شرکت برای پخش‌کالاهای انحصاری

شاهرود- بمنظور اختلاط شرکت‌های پخش کننده‌کالاهای انحصاری وتاسیس‌شرکت واحدی درتاریخ ۲۶ اسفندماه جلسهٔ درادارهٔ دارائی اقتصادی باحضور آقایان بخشدار و شهردار ورئیس دارائی مالی ورئیس‌بالکملی و مدیران شرکتها وجمعی از بازرگانان‌تشکیل گردید وموضوع را آقای حسین بهشتی‌رئیس دارائی اقتصادی باطلاع آقایان رساندند که برطبق تصمیم دولت شرکت‌های موجوده‌پخش کننده کالای انحصاری‌بایستی باهم مخلوط و تشکیل شرکت واحدی با سرمایه مکفی بدهند وازآغاز سال ۱۳۲۰ شروع بکار نمایند

درشورای کشاورزی

مهاباد- براثردعوت‌فرمانداری‌شورای کشاورزی‌شهرستان باحضور کلیهٔ رؤسای‌اداره های دولتی و جمعی از مالکان دهستانها در فرمانداری تشکیل وبرای‌اجرای اوامرمرکزی تصمیمات لازم‌گرفته شد.

خبرهای تلگرافی خارجه

دو روزه و از صفحه دوم شروع شده است

خبرهای خارجه

خبرگزاری پارس

خبر های تلگرافی پریشب

لندن ۱۱ فروردین - اعلامیه دولت یونان که درآتن انتشاریافته حاکی است که ایدن و سرلشکر (دبل) واردآتن شدند تا بادولت یونان رایزنی را ازسر گیرند و در نتیجه از توسعه دائره جنگ دربالکان جلوگیری نمایند.

لندن - اعلامیه نیروی هوائی انگلیس درخاور میانه چنین اشعار میدارد:

درحبشه - دیروز چلدبمب افکن انگلیس از نیروی زمینی در عملیات پشتیبانی کردند ومراکز بزرك وسائط موتوریزه دشمن را در مناطق (دسی) و (آلوتانا) ببباران کردند وبسلسل بستند وطی این حمله عده‌ای ازوسائط نقلیه دشمن را آتش زدند. دیروزچندتا از هواپیماهای دشمن برفرودگاه (جیجیگا) حمله بردند ودرمیان کشتیها ببمبهائی افکندند.

درترابلس - شب سی‌ام مارس بر بندر ترابلس حمله سختی شد وبرحوضچه‌ها و اسکله مهم و تاسیسات نفتی آن بند ببمبهائی افکنده شد.

درجزیره مالت - شب سی‌ام ماه مارس ودیروز چندهواپیمای دشمن برجزیره مالت حمله بردندولی تلفات واردنیاوردند پس‌ازانجام تمام عملیات که‌شرح آن‌داده‌شد تمام هواپیماهای ما سالم بازگشتند اعلامیه ستاد ارتش انگلیس در قاهره‌موضوع تصرف دیردعوه واقع درسر راه آهن آدیس آبابا به جیبوتی و پیشرفت بسوی اسمره کرسی اریتره راچنین‌خبرمیدهد:

لیبی - هیچ گونه تغییری در اوضاع رخ‌نداده‌است.

اریتره - پیشرفت ما بسوی اسمره ادامه دارد.

حبشه - نیروی افریقای جنوبی دیردعوه تصرف شدها کنون بسوی باختر پیش میرود دوسایر قسمتها نیز بطورکلی پیشرفت ما ادامه داردبرشماره اسیران پیوسته افزوده‌میشودتوپ ومهمات جنگی که‌دشمن درطی عقب نشینی خود بجامیگذارد جمع آوری میشود.

هانیل - خبرگزاری انگلیس خبر میدهد که‌نیروی‌دریائی امریکا چهار کشتی دانمارکی را که‌روبهمرفته ۲۳٫۸۰۰ تن ظرفیت دارند بلا داشته است دریاسالار هرت فرمانده کل قوای امریکا در آسیا اظهار داشته است مقصوداین‌اقدام آنست که‌ازخرابکاری ملوانان این کشتی‌ها جلوگیری‌شود.

واشنگتن - خبر گزاری انگلیس خبر می‌دهد که‌رئیس جمهوری‌امریکا ضمن گفتگو باخبرنگاران روزنامه‌ها درقطاریکه باآن‌سوی واشنگتن بازمیگردد اظهار داشت که‌شخصا دستورداده‌است کلیه کشتیهای ایتالیائی‌وآلمانی ودانمارکی که‌در بنادر امریکا لنگرانداخته اندرآخر هفته ضبط گردند. اداره نگهبانی کرانه‌های شنگتن اظهار داشته‌است که کشتیهای توقیف‌شده روبهمرفته ۲۹۶٫۷۱۵ تن ظرفیت دارند.

توکیو - خبرگزاری آلمان‌خبرمیدهد بقرار تلگرافهائی که‌در روزنامه‌های ژاپن‌در شماره روزدوشنبه انتشاریافته ماتسوئوکاوزیر امورخارجه‌ژاپن بعدازظهریکشنبه قبل‌ازحرکت ازبرلن چنین گفته‌است. درطی اقامت خوددر برلن‌ضمن گفتگو های صمیمانه بازمامداران آلمانی آنچه دردل داشتم گفتم. گزارشهای ووزنامه‌های‌ژاپن‌ضمنا حاکی‌است که‌ماتسوئوکا ازافشاءجنبه مذاکرات خود باپیشوای آلمان ووزیر امورخارجه وسایر زمامداران آلمان خودداری کرده وفقط‌چنین اظهار داشته‌است من‌درطی اقامت‌دربرلن بازمامداران ومردان سیاسی آلمان راجع بمسائل مختلف مذاکرات مهم‌وقابل‌توجهی نمودم وعلاوه برآن‌چنانکه باید باملت آلمان آشنا شدم. درظرف چندروز اقامت‌درآلمان بیش‌از دهسال‌مطالعه‌دراینکشور تجربه‌اندوختم.

رم - اعلامیه شماره۲۹۷ ستادارتش ایتالیا چنین‌اشعار میدارد:

در جبهه یونان درقطعه ارتش نهم‌دشمن بحمله پرداخت ولی حملاتش درهم‌شکسته‌شد. چند هواپیمای آلمانی بفرودگاه مالت حمله بردند. درشمال [illegible] چند هواپیمای ایتالیا وآلمان بروسائط مکانیزه و توپخانه دشمن ضربت‌مستقیم‌زدند. چندهواپیمای‌دشمن برفراز ترابلس پرواز کرده وبدو حمله بردند ولی زیان‌مهمی نرسانیدند. درخاور افریقا نیروی ما درخاور قرن رزم سختی آغاز کردوتلفات بسیار سنگین بدشمن واردآوردند. بنیروی ماهم تلفات‌زیاد والادآمد. سرهنك (بورگسی) هوراس هنك‌دهم نارنجك اندازان (ساووا) که بهاجمه پرداختند قرار داشت وابراز کمال وشادت نمود. ودرمیدان جنك کشته شد. طی زدوخوردی که درهوا درگرفت هواپیماهای شکاری مابك هواپیما از نوع هریکین‌رابزیر افکندند هواپیماهای دشمن بر اسمره حمله بردندوده‌تن‌را کشته وزخمی نمودندوبخانه‌های مردم‌غیرنظامی نیززیان‌واردآوردند.

طی‌رزمی که ازبیست وهشتم تابیست‌ونهم ماه مارس درمرکز دریای مدیترانه‌درگرفت ما سه رزمناو دارای ظرفیت متوسط‌ودوناو شکن از دست‌دادیم. بسیاری از کارکنان‌این ناوها نجات یافتند. هرچند میزان تلفاتی که بدشمن واردآوردیم‌بطور تحقیق معلوم‌نشده ولی قدرمسلم آنست که این تلفات بسیارسخت بوده است یك‌رزمناو بزرك انگلیسی مورد اصابت یك بمب بزرك قرار گرفت وغرق‌شد بدو واحد دیگر دریائی ضربت مستقیم زده شد. یکی اززیر دریائیهای ماتحت فرمان‌ناو سروان (منلیوتیرونی) دراقیانوس اطلس‌یك کشتی دشمن را که‌دارای ظرفیت متوسط‌بود غرق کرد.

ویشی - خبرگزاری‌فرانسه خبرمیدهد (پیرکازیو)وزیر کشاورزی جلورادیومخصوص دهقانان‌نطقی‌ایراد کرد وطی آن‌ازدشواریهای که هم‌اکنون کشاورزی بدان برخورده‌سخن راندو شنوندگان را تشویق کرد که‌درمقابل کمیابی کودوبذر وبنزین و کاوجفت‌وکارگر و خوراك دامها بردباری‌پیشه گیرند.

مارسی - خبر گزاری‌فرانسه‌خبرمیدهد قریب‌شصت تن‌از نمایندگان کمونیست بهمراهی مامورین‌امنیه ازمارسی به‌الجزایر فرستاده‌شده و در سمت جنوب الجزایر محلی برای‌اقامت آنها معین‌خواهد شد

برلن - خبرگزاری آلمان خبرمیدهد دکتر (ایواندریچ) وزیر مختار یوگوسلاوی از برلن حرکت کرده و ظاهرا برای تقدیم گزارش‌ازطرف‌زمامداران‌یوگوسلاوی‌ببلگراد خوانده‌شده است.

وزارت امور خارجه آلمان راجع باین مسئله اظهارداشته ممکن است (فن‌هرن) وزیر مختار آلمان نیز از بلگراد ببرلن خوانده‌شود.

بلگراد - خبر گزاری آلمان خبر میدهد دکتر (فردینان برك) روزنامه نگار آلمانی از طرف زمامداران یوگوسلاوی دستگیر شده است. این شخص در بلگراد نماینده خبرگزاری (ترنس کسیانت بیرس) وبرادزوابسته اداره مطبوعات آلمان‌در بلگراد میباشد. هنوز معلوم نیست شهربانی بلگراد اورا بکجا برده است. علت دستگیری وی نیز معلوم نشده است.

بلگراد - خبر گزاری آلمان‌خبرمیدهد اتباع ایتالیا مقیم بلگراد نیز روز دوشنبه از طریق (اگرام‌وتریست) باراه‌آهن بایتالیا باز خواهند گردید. نمایندگان سیاسی ایتالیا عجالتا دریوگوسلاوی باقی خواهند بود ولی باید زن وبچه‌خود را بایتالیا روانه نمایند. وزیر مختار ایتالیا دربلگرادروز یکشنبه باوزیرامورخارجه دولت تازه یوگوسلاوی مذاکرات‌مفصلی نموده است. راجع باین‌مذاکرات بروزنامه‌ها اطلاعی داده نشده‌است.

رم - خبرگزاری ایتالیا خبر می‌دهد (ماتسوئوکا) وزیر امورخارجه ژاپن‌ساعت نوزده وارد (رم) شده‌است. بامدادان‌هیئت مخصوصی برای استقبال وی بایستگاه (برنر) رفته وبنام دولت ایتالیا مراسم خوش آمد را معمول داشته‌است. وزیرامورخارجه ژاپن ازطرف کنت چیانو ودیگرزمامداران دولت استقبال شده است.

برلن - خبر گزاری آلمان‌خبری‌دهد که اخبار واصل از یوگوسلاوی راجع به حوادث‌ضدآلمانی جدیدی‌که دریوگوسلاوی روی‌داده است محافل‌صلاحیت‌داربرلن‌را بیش ازپیش‌درخصوص‌اوضاع یوگوسلاوی وآینده این کشورنگران ساخته است. نماینده وزارت امور خارجه ظهر دوشنبه دراینخصوص‌چنین اظهار داشته است که تمایلات ضدآلمانی در حوادث یوگوسلاوی بیش‌ازپیش‌بمنصه ظهور میرسد. البته من مجاز نیستم که ازجانب‌دولت آلمان راجع به‌این اوضاع رسما اظهارنظر نمایم لکن میتوانم بشما اطمینان دهم که دولت آلمان تحول اوضاع یوگوسلاوی را بانهایت خونسردی وتوجه تعقیب میکند. در خیابانهای بلگراد و شهرستانهای دیگر یوگوسلاوی ازراه ابرازمیهن پرستی‌بمورد حوادثی‌برعلیه ماروی‌داده است. البته عادت ماینست که بدسته‌های خودسر و ناشناس بابه نیروی بی‌نام ونشان اجازه دهیم که خط مشی سیاسی ماراتعیین نماید لکن در اینموقع که آلمان و متفقش مشغول جنگند برای دولت آلمان قابل تحمل نیست که اجازه‌دهد تخطی هائی دریوگوسلاوی روی دهد که به‌حیثیت آلمان لطمه سخت‌وارد سازد. دراینخصوص نماینده‌آلمان به گزارشهای جدید مربوط به حوادث یوگوسلاوی‌ازقبیل‌حمله باتباع آلمانی وحتی‌توهین به‌پرچم‌آلمان اشاره‌نمودواظهار داشت که قسمتی از این گزارشها تائید شده است لکن برای اظهارنظر دراوضاع گزارش های تائید نشده را نیز بایددر نظر سرفت.

روزنامه های آلمان راجع باوضاع یوگوسلاوی احتیاط کامل مرعی میدارندلکن کلیه محافل منجمله دولت یوگوسلاوی باید بدانند که ارفاق‌وگذشت حدی دارد. محافل رسمی تاکنون‌رویه خودرا راجع بافراط‌کاری های روز افزون اهالی یوگوسلاوی تعیین نکرده‌اند لکن‌مسلم‌است که‌دولت‌یوگوسلاوی برای جلوگیری از حوادث چنانکه بایداقدام نکرده است بنابر این بکلیه اتباع آلمانی دستور داده شده است که از یوگوسلاوی خارج شوند. در این‌خصوص روزنامه نگاران خارجی‌برسشهای چندی ازنماینده وزارت‌امور خارجه آلمان کرده‌اند وپاسخهای وی ثابت کرد که وزیر مختار آلمان در یوگوسلاوی چندین بار باوزیران یوگوسلاوی تماس‌حاصل کرده است. اماراجع‌باین مسئله که ازطرف روزنامه های خارجه مطرح گردیده است که آیاقراردادالحاق‌یوگوسلاوی‌به‌پیمان‌سه گانه‌از طرف‌پارلمان‌تصویب‌خواهدشدیانه‌محافل‌آلمان میگویند که‌این‌موضوع قابل بحث نیست زیرا عهدنامه نامبرده‌امضاء گردیده و بیدرنك‌بمورد اجرا گذاشته شده است. اما اینکه آیا دولت یوگوسلاوی این‌عهدنامه‌رااجراخواهد کردیانه‌مسئله‌دیگراست.

دولت آلمان هنوزمسئله گرفتن غرامت وتنبیه کسانیرا که‌مرتکب‌شورشهای‌ضدآلمانی بوده‌اند مطرح نکرده است. بااینهمه وزیر مختارآلمان‌در این‌خصوص بدولت یوگوسلاوی اعتراض کرده است. اعلامیه رسمی دولت یوگوسلاوی‌هنوز بدولت‌آلمان نرسیده‌است دولت یوگوسلاوی اعلامیه ای در خصوص سیاست خارجی پخش کرده که متن‌آن هنوز بدولت‌آلمان واصل‌نگشته‌است نماینده‌دولت درپاسخ‌پرسشی‌راجع‌برویه کرواتها گفته‌است زمامداران کرواسی مشغول اتخاذ تصمیم‌هائی هستند که محرك‌آنها نظریات‌ملی‌است واین امرمربوط بخودآنهاست. این‌نماینده‌اعتراف کرده است که کرواتها تمایل‌خودرانسبت به کشورهای محورنمی‌پوشانند همچنین خاطر نشان کرده‌است که روشن کردن اوضاع فقط کاردولت یوگوسلاوی‌است نه‌دولت آلمان و فقط بوسائلی که دست‌زور وجبررا کوتاه کند صورت‌پذیرخواهدبود

ماکه دربرلن هستیم میخواهیم بدانیم که بچه سبب دولت یوگوسلاوی برای استقرار سیاستی که باپیمان سه جانبی سازگار باشد تصمیمات شدیدی اتخاذ نمیکند. وزارت امور خارجه‌آلمان دستگیری مدیر روزنامه «ورم» راجزیك اقدام‌سیاسی مخالف آلمان‌تلقی نمیتواند کرد.

لندن - طبق اظهار خبرگزاری انگلیس بحکایت اخباریکه از آتن رسیده است ازجمله نجات یافتگان سه‌رزمناو و دو ناوشکن ایتالیائی که درجنك اخیر دریای مدیترانه غرق‌شده‌اند ۳۵ افسر آلمانی وعده‌ای ملوان‌وتوپچی‌هستند

اسکندریه - خبرگزاری‌انگلیس خبر میدهد بنابر گفته فرمانده‌رزمناو ایتالیاموسوم به «بلا» که‌غرق گردیده زره دار ایتالیائی که در نبرد مدیترانه آسیب‌دیده‌موسوم‌به«ویتوریا ونتو» بظرفیت‌سی‌وپنجهزارتن‌ازطبقه(لیتوریو) میباشد.

لندن - خبرگزاری انگلیس خبرمی دهد«سراندریو کینگهام» پس‌ازجنك‌مدیترانه بتمام کشتیهای انگلیس که‌درآن‌بیکار شرکت داشتند شادباش گفته است.

واشنگتن - خبر گزاری انگلیس‌خبر میدهد«کردل‌هول» وزیر امورخارجه‌امریکا امروز در انجمن روز نامه ها از موضوع ضبط کشتیهای‌آلمان وایتالیا ودانمارك‌بدست دولت دفاع نموده اظهار داشت‌راجع باینکه بالاخره اینکشتی‌ها بچه‌کارزده‌خواهد شدمن اکنون‌چیزی‌نمیتوانم‌بگویم راجع بمشروعیت این‌ضبط کوش‌بحرف کسی‌نداده‌وگفت‌مشروعیت این‌کار از روی‌این اصل است که قصدخرابی این کشتیها بنادر امریکا را تهدید میکرد. هنگامیکه از وی پرسیده شد آیا ضبط‌این کشتیها رامیتوان بمنزله‌قدم سوی جنك‌تلقی کردیاخیر «هول» پاسخ داد که دولت امریکا مدتیست سیاست کمك بانگلیس و سایر ملت را بعنوان کمك‌بکوتاه کردن دوره جنك‌تعقیب مینماید و این اصلی است که تاکنون تعقیب شده‌است.

لندن - خبرگزاری انگلیس خبرمیدهد اخباریکه از خبرگزاری بلگراد میرسد مشعر براست که درسراسرکشور روحیه‌اهالی‌بسیار خوب میباشد زیرا اکنون همه خوشحالند که دارای حکومتی میباشند که درتصمیمات‌سیاسی خود مظهر احساسات و نماینده صدیق ملت میباشند وتازمانیکه درتك‌های محور اجازه ندهند بیطرفی‌واستقلال کشوررا بهربهائی شده حفظ خواهند نمود. ازقرار معلوم صربها وکرواتها و اسلونها همه با اعتماد بنفس تازه‌ای بآینده مینگرند واز تظاهرات اخیر که ناشی ازعصبانیت میباشد بهیچوجه اظهار نگرانی فوق‌العاده نمیکنند.

لندن - خبرگزاری انگلیس‌خبرمیدهد راجع بفعالیت نیروی‌هوائی‌دشمن‌امروز برفراز انگلستان بموجب علامیه‌ئیکه ازطرف وزارت هواپیمائی‌وامنیت داخلی انتشاریافته‌هیچ‌واقعه قابل‌ذکری‌رخ‌نداده‌است.

برلن - خبرگزاری آلمان‌خبر میدهد که مایندوزارت‌امورخارجه‌آلمان درپاسخ به پرسش خبرنگاران روزنامه‌ها راجع به نظر آلمان‌درخصوص‌آخرین نطق‌روزولت‌چنین گفته است: این نطق‌جای‌شگفتی‌داردلکن‌درخصوص آن‌نبایداظهارآشفتگی نمود. این‌است نظرما راجع بسخنرانی رئیس‌جمهوری‌امریکا.

برلن - خبر گزاری آلمان خبرمیدهد که ماتسوئوکاوزیر امور خارجه ژاپن در موقع خروج ازخاك آلمان تلگراف زیررا بوزیر امورخارجه آلمان مخابره کرده است: دراین موقع که مشغول عبور ازمرز آلمان میباشم بار دیگر اقامت خودرا دربرلن که‌خاطره‌آن تمام عمر درذهن من باقی‌خواهد ماند بیادی آورم ومهر ومحبتی‌را که نه تنها نسبت بمن بلکه به‌میهنم ابراز گردید درمد نظرم‌مجسم میکنم. این پذیرائی باشکوه ومهیج دردل من اثرعمیق بخشیده است‌وبهمین‌جهت آقای وزیرامورخارجه‌آلمان میل دارم که مراتب سپاسگزاری خویش را بشخص شما مخصوصا ابرازدارم. یقین دارم گفتگو هائی که در صمیمی‌ترین‌ومودت‌آمیز ترین محیط بین ما روی‌داد مناسبات‌متقابل‌مارا بیش‌ازپیش‌تقویت نموده و اقدامات ما را برای استقرار نظام نوینی دراروپا و خاور دور تسهیل کند. از جنابعالی درخواست دارم مراتب‌سپاسگزاری مرا که ابرازآن بوسیله کلام بسیاردشواراست به‌پیشوای آلمان ابلاغ دارید.

بخارست - خبرگزاری‌آلمان خبرمی دهد که‌ژنرال آنتونسکورئیس‌دولت‌رومانی‌روز دوشنبه فرمان‌داده است که‌زمامداران رومانی حتی‌المقدور باآلمانیهائی که‌از یوگوسلاوی برومانی گریخته‌اند کمك‌نمایند.

بانکك - خبرگزاری آلمان‌خبر می دهد که رسما دربانکك‌اظهار اطلاع می‌شود درطی‌جنك سیام با هندوچین تلفات نیروی‌سیام باتلفات نیروی‌هوائی‌رویهمرفته بالغ بر۹۹تن سرباز کشته‌بود.

برلن - خبرگزاری آلمان خبر می دهد که عصر روز دوشنبه محافل‌وزارت امور خارجه‌آلمان راجع به‌پیش‌آمدهائی که در یوگوسلاوی روی‌داده‌و گزارشهائی که بعد از ظهر آنروز به‌برلن‌رسیده اظهارداشته است که درتمایلات ضدآلمانی‌یوگوسلاوی‌تسکینی حاصل نشده بلکه برعکس این تمایلات رو بشدت‌نهاده است.

بلگراد - خبرگزاری انگلیس خبر میدهدسرتیپ(سیمویچ)نخست‌وزیریوگوسلاوی دستوری‌صادر نموده که امروزبوسیله‌رادیو بملت ابلاغ‌شده‌ومتن‌آن ازاینقرارمیباشد:

منافع کشور وملت‌چنین ایجاب مینماید که‌ملت مراقب‌حال کشور خودباشدودرصورت لزوم بمقتضای‌عشق بمیهن وپادشاه‌وملت‌بیهای جان‌خود از کشور دفاع‌نماید. نیروی‌زمینی وهوائی‌ودریائی‌ما نیزبرای‌انجام وظایف خود آماده‌میباشد.

بلگراد - خبرگزاری‌آلمان‌خبرمیدهد تمام دبیرستانهای بلگراد ازروز سه‌شنبه‌بسته خواهند شد. محافل صلاحیت‌دار اظهار می دارند این‌اقدام بمقتضای اوضاع لازم شمرده شده است بقرار معلوم برخی از آموزشگاه ها تبدیل به‌تیمارگاه شده‌است ونیز گفته میشود. تخلیه زنان و کودکان ازبلگراد روزدوشنبه زیادتر شده است.

استکهلم - خبر گزاری آلمان خبری دهد بموجب خبری که ازلندن رسیده روزدو شنبه بکارمندان سفارت و کنسولگری های انگلیس دریوگوسلاوی دستور داده شده از آن کشور خارج شوند کلیه اتباع انگلیس هم‌همین روز ها ترك یوگوسلاوی خواهند گفت. بموجب‌خبری که‌روزنامه (گوتوبرگس هندلس اش‌شرو فارتس تیدننك) میدهد در روز های اخیر مذاکرات بسیار مهمی بوقوع پیوسته است.

بلگراد - خبرگزاری آلمان خبر می دهد روز دوشنبه رادیوی یوگوسلاوی‌اهالی بلگراد و دیگر شهر های یوگوسلاوی را برای‌حملات هوائی آماده‌ساخته وراجع بلزوم تاریکی و اثرات بمبهای هوائی توضیحاتی داده است. باهالی سفارش‌شده این دستورها رابا کمال دقت بکار بندند چون ممکن است بهمین زودی‌ها مورد پیدا کند.

برلن - خبرگزاری آلمان خبر میدهد اداره‌کاردر[illegible] یوگوسلاوی از تمام ملوانان‌قدیمی در خواست کرده داخل در خدمت بازرگانی دریائی شوند زیراکشتیهای بازرگانی‌در نبرد برعلیه انگلیس تکالیف مهمی دارند که‌برای پیشرفت جنك نتیجه قطعی خواهد داشت.

آگرام - بناباظهار خبرگزاری‌آلمان مقامات زمامدار ملیون کروات که تحت اثر حوادث اخیر و رویه دکتر «ماچك» قرار گرفته‌اند باوی ازدر مذاکره درآمده اند. ظاهرا اکنون ممکن است اختلافاتی که در داخل آزادیخواهان کرواسی موجوداست‌و واهالی کرواسی همیشه آنرا موجب تاسف شمرده اند مرتفع گردد. تا کنون ملیون کرواسی باحزب کشاورزان کروات که در گذشته بادولت بلگراد طرح دوستی ریخته بود مخالف بودند.

لندن - بطوریکه خبرگزاری‌انگلیس اطلاع میدهد درلندن اطلاع حاصل‌شده‌است که‌طی عملیات امروز بمب‌افکنهای انگلیسی پیش ازظهر دوضربه‌مستقیم بدو کشتی نفتکش دشمن درآبهای نزدیك «هاور» واردآورده خلبانان‌مشاهده کرده ند که این کشتی دستخوش آتش شده وغرق گشته است.

لندن - خبرگزاری انگلیس خبرمیدهد طبق اظهار محافل مطلع نیروی هوائی یوگوسلاوی از حیث نیرومندی وتجهیزات‌در میان کشورهای بالکانی در ردیف اول قرار دارد شماره هواپیما های یوگوسلاوی ۱۰۰۰ میباشدکه تقریباً ۴۵۰ تای‌آنها درهرآن‌آماده کارزارند. ازاین جمله عده‌ای ازتازه‌سازترین انواع هواپیماهای انگلیسی که بعضی از آنها هواپیماهای بریستول بلنهیم هستند که سال گذشته‌تحویل‌شده اند. همچنین‌عده‌ای‌هواپیمای آلمانی‌ازنوع (دورنیه۱۷) درمیان اینهادیده میشوند. درمیان هواپیماهای‌شکاری‌یوگوسلاوی مقداری هواپیمای (هاوکر) و (هریکین) و (فیوریز) موجود است که اگرچه تازه درآمد نیستند لیکن هنوز درجنگهای هوائی خطرناکند. بطورکلی میتوان گفت‌که نیروی هوائی یوگوسلاوی‌درهرحال میتواندبانیروی هوائی ایتالیا برابری‌کند. هرگاه این‌نکته‌در نظر گرفته شودکه نیروی هوائی آلمان‌تاچه اندازه ممکن است موفقیت یابند این‌مسئله نیز باید مورد توجه قرارگیردکه هواپیما های آلمان ناگزیرند درمسافت‌های بسیار دور از ایستگاههای‌خود بعملیات بپردازند. قدرمسلم آنست‌که کمتر احتمال دارد آلمانیها بتوانند همان اندازه هواپیماهائی‌که در سال گذشته بسوی فرانسه وبلژیك وهلاند فرستادندبسوی یوگوسلاوی‌نیزاعزام دارندگواینکه برای‌انجام عملیات درنقاط شمالی یوگوسلاوی بتوانندبر مجارستان‌واتریش ایستگاههائی برای خودتهیه کنند.

رم - خبرگزاری ایتالیا خبر میدهد شهرتهائی‌که در کشور های خارجه راجع به بروز انقلاب دراینالیا انتشار یافته بقدری بی اساس میباشدکه ایتالیا لازم نمیداند بتکذیب آنهابپردازد زیرا اینگونه شایعات لایق‌تکذیب نیست. پشوازسراسر وجدوشعفی‌که ایتالیائیها از ماتسوئوکا هنگام مسافرتش از (برلر) نارم نمودند بخوبی آشکار میسازدکه اوضاع‌داخلی ایتالیا از چه قرار است. نمایشهائی‌که امروز ایتالیائیها دادند و دروغهائی‌که دشمن برای تبلیغات انتشار داده بقدری بایکدیگر مخالف داردکه‌جای هیچگونه اظهاری باقی نمیگذارد

خبرهای تلگرافی دیروز

لندن ۱۲ فروردین - خبرگزاری انگلیس خبر میدهد میزان درآمد انگلیس در سالی که به سی‌ویکم مارس بپایان‌رسیده بالغ بر یك میلیاردوچهار صدو هشت‌میلیون و هشتصدو شصت‌وهفتهزار ونودو هفت‌لیره انگلیسی یعنی چهل و هشت میلیون وششصد و هفتادوشش هزارونه‌لیره فزون ترازمیزان تخمینی وزیر دارائی شده است. هزینه‌هم بالغ بر سه میلیاردو هشتصد وشصت وهفت میلیون ودویست وچهل پنج هزار و ششصد وشصت‌وهفت‌میلیون‌و دویست چهل‌وپنجهزار و ششصد هفتاد لیره انگلیسی گردیده است ازروی این‌حساب‌هزینه‌روزانه ده‌میلیون‌وپانصد هزارلیره انگلیسی میشود. این هزینه‌یکصد و پانزده میلیون وهشتصدو هفتاد ونه هزار و سیصد وسی لیره کمتر از میزانی میباشد که تخمین زده شده‌بود بالمقایسه با سال‌پیش مبلغ دویست هشت میلیون هفتصد و هشتاد ویکهزارلیره بردرآمدافزوده شده‌و درعوض دومیلیاردو پانصد و چهل و نه‌میلیون‌ودویست هفتاد دوهزار و هشتصدپانزده لیره‌هم میزان هزینه افزایش‌یافته است. ازمالیات‌بردرآمد پانصد و بیست و سه میلیون و نهصد چهل هزارلیره بدست‌آمده‌است یعنی‌یکصد وسی‌و سه‌میلیون‌وهشتصدوشصت‌وشش‌هزارلیره‌اضافه حاصل کرده و از میزانی که‌دربودجه پیش بینی شده بود سیزده میلیون‌وچهارصدوچهل هزار لیره زیادتر بدست آمده است.

در آمد تمبر پنج میلیون و پانصد هزارلیره کمتر ازمیزانی است که‌پیش‌بینی شده بود ولی‌مالیاتهای اتومبیل‌وموتوسیکلت ودیگر وسایط نقلیه موتوردار و همچنین‌در آمدبهت‌بیشتر از میزان‌تخمینی میباشد. در این سه‌ماه هزینه روزانه بالغ برسیزده‌میلیون لیره انگلیسی گردیده است.

نورمبرك - خبرگزاری‌آلمان خبر میدهد هیئت رئیسه جوانان ژاپن که‌از طرف رئیس جوانان آلمانی بخاك آلمان دعوت‌شده دو شنبه شب واردنورمبرك گردیده‌وازطرف طبقه‌جوانان‌نازی مورداستقبال گرمی واقع‌شده است.

بخارست - خبرگزاری آلمان خبر میدهد در این روز های اخیر جمع کثیری از مرز یوگوسلاوی بخاك رومانی پناه آورده‌اند وقسمت‌عمده این پناهندگان آلمانی میباشند.

کپنهاك - خبرگزاری آلمان خبر میدهد محافل‌دریاداری کپنهاك‌ضبط سی‌وپنج کشتی دانمارکی متمرکز در آبهای‌آمریکا را که بامر اولیای امور آمریکا صورت گرفته است با تشویش کامل تلقی میکنند. بطوریکه دریاسالار «لیسل وارش» فرمانده کل کشتیهای نگهبان کرانه‌میگویدخرابکاری کشتی‌موضوع نداشته‌است.

برلن - خبرگزاری‌آلمان‌خبر میدهد شب سه شنبه هواپیما های‌آلمانی شهریارموت را بمباران کردند و حریقهائی‌در آن‌شهربرپا نمودند وحملاتی نیز بربندرمهم‌دیگرانگلیس واقع‌در کرانه‌خاوری آن کشورصورت گرفت. اولیای‌امورصلاحیت‌دارمنتظررسیدن گزارشهای دیگرمیباشند.

برلن - خبر گزاری آلمان‌خبرمیدهد بنابمندرجات روزنامه‌های آلمان کارخانه‌های آلمان یك‌هواپیمای جدید اکتشافی‌تهیه کرده اندکه بر تمام هواپیما های اکتشافی دیگر برتری دارد. سرعت سیر این هواپیما بیشتر است‌وساختمان‌آن طوری‌است که هیچ‌نقطه‌ای از نظر دیده‌بانان مخفی نمیماند. این‌هواپیمای نوین دارای دومتوتور فوکس میباشد.

رم - خبرگزاری آلمان خبر میدهد وزارت دریاداری‌ایتالیاخبرغرق‌شدن رزمناو (ژیووانی دلابانده‌نره) رابطورجدی‌تکذیب میکند و ازطرفی‌هم میگویند تاکنون‌وزارت دریاداری انگلیس اعتراف نکرده است که طی رزم دریائی که‌نزدکرانه(کرت)درگرفت بکشتیهای‌انگلیسی‌زیان‌فراوان‌واردآمده‌است.

بوداپست - خبرگزاری آلمان خبر میدهد چندتن ازمهاجرین آلمانی ومجارکه مورد تعقیب شهربانی صربستان قرار گرفته انداز کرواسی حرکت کرده وواردمجارستان شده‌اند.

بلگراد - خبر گزاری آلمان خبر میدهد شب دوشنبه(ویکتورهرن)وزیرمختار آلمان مامور یوگوسلاوی ازبلگرادحرکت کرد. کارکنان‌سفارتخانه‌آلمان که‌در پایتخت یوگوسلاوی باقی مانده‌اند وی‌را تاایستگاه بدرقه کردند. (فن‌هرن) بسوی‌برلن‌رهسپار گردید.

لندن - خبرگزاری انگلیس‌خبرمیدهد که روزنامه های انگلیس همچنان درخصوص پیروزی بزرگی که درمرکز دریای مدیترانه نصیب ناوگان انگلیس گردیده‌است‌قلمفرسائی نموده‌وتایید میکنند که در طی این عملیات همکاری بین نیروی هوائی‌ودریائی انگلیس ازهرحیث‌کامل بوده است. روزنامه‌ها ضمن بررسی اثرات این پیش‌آمدمهم‌تذکرمیدهند که این پیروزی موقعی حاصل گردید که ماتسوئوکاوزیر امورخارجه‌ژاپن‌برای گفتگو باموسلینی وچیانو بسوی رم رهسپار بود. روزنامه‌های انگلیس درعین‌حال تایید میکنند که اکنون‌راجع باینکه‌دریای مدیترانه کاملا تحت‌بازرسی‌انگلیس‌قراردارد برای‌هیچکس‌جای شبهه‌وتردیدباقی نمانده‌است.

لندن - خبرگزاری‌انگلیس‌خبرمیدهد که دیشب هواپیماهای‌آلمانی یك‌شهر کرانه شمال شرقی انگلستان حمله بردند لکن این حمله چندان شدید نبوده ومدت زیادی دوام نیافت. بقرارگزارشهای‌واصل‌بلندن خسارت فراوان‌واردآمده‌وشماره کشتگان وزخمیهاقابل اهمیت‌است.

در نواحی کرانه‌شرقی خسارت‌زیادوارد [illegible] فقط [illegible] شده اند. در جنوب‌غربی انگلستان‌وجنوب ناحیه کال مختصر خسارتی وارد آمده‌وعده‌ئی کشته شده‌اند. در ناحیه لندن نسبت بنواحی دیگر آرامش‌بیشتری‌حکمفرما بوده‌است.

لندن - وزارت دریاداری انگلیس اعلام میدارد که تلفات نیروی دریائی انگلیس درهفته‌ای که‌منتهی‌بنیمه شب بیست‌و سوم ماه مارس گردید بهفده کشتی بظرفیت ۵۹۱۴۲ تن رسیده است.

آلمانیها ادعامیکنند که درعرض این هفته‌معادل ۳۸۷۰۰۰ تن‌و ایتالیائیهامعادل‌سه هزارتن کشتی غرق‌نموده‌اند ازاین‌هفده کشتی که‌غرق‌شده‌اند ده‌تابظرفیت ۲۹۹۴۰ تن‌متعلق بانگلیس وشش‌تابظرفیت ۲۷۵۲۸ تن متعلق بمتفقین و یك کشتی دیگر بیطرف بظرفیت ۶۶۷۳تن متعلق بکشوربیطرف بوده‌است.

لندن - خبرگزاری انگلیس‌خبری‌دهد سرآرتورلانك مورفرمانده‌نیروی‌هوائی انگلیس در خاورمیانه روزسه شنبه‌ساعت شانزده‌وربع ساعت‌محلی درقاهره نطقی‌جلو رادیو ایراد خواهد کرد.

بقیه درصفحه چهارم

از فلکیشریتو باختر

چشم و گوش توپخانه

پستهای دیدبانی

توپ یکی از مدبترین سلاحهای جنگی است وسابقا بوسیله آن کاوله‌های کردسنگی ویاآهنی را بطـرف دشمن پرتاب مینمودند ولی امروزه که صنایع پیشرفت زیادی نموده است کاوله های استوانهٔ جای‌نشین کاوله‌های گرد سنگی شده‌اند وضمناً درسرعت آتش وبرد توپ وصحت تیر اندازی توپهاتغییراتی حاصل گردیده است چنانکه امروزه می‌توان بفاصله چندین میل نقطه راکاملا باکاوله‌های توپخانه دقیقا وسریعا بباران نمود ولی‌لازم بتذکر است وقتی می‌توان ازیك‌توپ‌استفاده کامل برد که پیش ازوقت هدف کاملا معین ومشخص‌باشد بویژه موقعیکه توپخانه‌درپشت خطوط مقدم جبهه و مخفی از انظار قـرار گرفته باشد. تعیین وتشخیص‌هدف که یکی از کارهای دشوار ووظایف سنگین می‌باشد بعهده دستجات دیده‌بان میبـاشد این قسمت از ارتش در زمان جنك بین المللی وجنـك کنونی دارای سازمان‌های ویژه بوده‌وهمیشه آن را بنام چشم وگوش توپخانه می نامند زیرا در نقاطیکه بواسطه عوارض طبیعی و اثرات جوی تشخیص هدف مشکل و غالبا غیرممکن‌است این‌دسته باکمك آلات‌وادوات فنی خود میتواند محل تمرکز توپخانه‌وجبهه دشمن‌را تشخیص و باکمال‌اطمینان بفرماندهی اطلاع دهند وظایف این دسته‌ها خیلی مشکل وحل مسائل آن تا اندازه‌ای مربوط بامور فنی است که حتی‌سایرسربازان صنوف‌دیگر که درجبهه مشغول‌کار میباشند‌نمیتوانندطریق کار آنهارا درك نمایند زیرا سربازان پیاده نظام همه ازوضعیت جبهه دشمن نقشه‌دریافت مینمایند و بتوپخانه نیز نقشه‌هائی‌داده‌میشود که محل تمرکز توپخانه طرف وخطوط‌جبهه دشمن‌را شامل است وتوپچیها میتوانندبکمك آن بااطمینان کامل هدفهارا بمباران نمایند ضمنا تغییرات وضعیت هوا نیز بانها اطلاع داده میشود که در موقع تیر اندازی مراعات نمایند.ولی هیچیك از سربازان نمیدانندایـن همه اطلاعات‌چگونه‌واز کجابدست‌آنهامیرسد من برای نخستین مرتبه طی‌مانوری‌شمهٔ‌ازعملیات ایندسته‌را مشاهده‌نمودم ودراین‌مانورقرار بود که وضعیت‌جنگی‌کاملا مراعات شود موقعیکه مانور شروع‌شد کارکنان اینقسمت یکمرتبه‌با اسباب‌های‌خوددرزیر آرایش‌زمین‌مخفی گردیدند بطوریکه بدون‌راهنمائی نقاطیکه‌دستگاههای اندازه‌گیری قرار داشتند نمیشد پیدا کرد در صورتیکه یك‌نقشه‌کامل‌وضعیت محلی که‌تمام پست‌هارا در صحنه بهناوری نشان میداد در دست‌ما‌بود وسائل‌اندازه‌گیری آنهابدوقسمت است‌صوتی‌ونوری که‌اکنون‌شرح‌میدهیم.

درجلوترین خط‌جبهه‌یك میکرفن بشکل خاصی‌قرارداشت‌ودرفاصله کمی ازآن چندین نفردریك‌چادر کوچك‌بودند که‌همیشه دستگاه هارابرای‌کارآماده نگاهمیداشتند وبدین‌طریق یك‌پست‌اندازه‌گیری صوت‌راتشکیل میدادند طرزعمل‌بدین‌طریق است:

ازمسافت‌دوری‌صدای تیری شنیده‌شداین صدافورابتوسط‌میکرفن ضبط‌وسپس‌مانند یك ضربه الکتریکی‌بدستگاه‌اندازه‌گیری‌صوت که چندیـن کیلو متـر از میکـرفـن فـاصلـه دارد منتقل میشود ضمنا همین صـدا بوسیله سه میکرفن دیگر که در فاصله های معین و بامیکرفن اولی در یك خط قرار دارند ضبط وبهمانطریق بدستگاه اندازه‌گیری‌صوت منتقل میشود سپس ازاختلاف وقت‌ضبط‌صدا بتوسط این‌میکرفنها وبکمك محاسبات چندی میتوان نقطهٔ که محل تیراندازی دشمن است تعیین نمود؛ برای تشخیص نقاطیکه‌پشت‌سرهم تیراندازی‌مینمایندصداهارا‌پس‌ازآنکه بوسیله میکرفنها ضبط وبدستگاههای‌اندازه‌گیری‌نقل دادندروی‌نوارفیلمی‌عکس‌برداری نموده‌وسپس محل‌هریك‌راتعیین‌مینمایندلازم بتذکراست که همیشه‌پنج‌دقیقه‌پس‌ازخروج کاوله‌محل‌توپ‌وبدون اینکه احتیاجی باشدآن‌محل‌راباچشم دید معین و مشخص میگردد افراد این دستهٔ شب وروز درپستهای خودمشغول میباشد وهر کس که‌در جلوی‌جبهه قرار داشته‌باشد میداند که اوضاع خطوط‌مقدم‌جبهه‌ازچه‌قراراست‌این‌دسته‌را گوش توپخانه‌مینامند

مثلاشب‌براثر تیراندازی‌دشمن درانتهای افق‌یکمرتبه‌روشن‌وخاموش‌میشوندسایر افراد که‌چشم توپخانه نامیده میشوند ازشدت نور استفاده ومحل دشمن‌را تعیین مینمایند دستگاه های اندازگیری آنها که عبارتند ازدوربین های قوی بشکل‌قیچی درجلوترین خطوط‌جبهه قراردارد افراد فورا بوسیله دوربینهای‌خود آن نوردرخشان را دیده سپس مارا به پست محاسبه میفرستند لازم است خاطر نشان‌شود که تعداد این‌قبیل‌دستگاهها نیززیادبوده وهر کدام تحت زاویه وجهت معینی آن اشعه را دیده‌اند لذاپس‌ازآنکه‌تمام‌دستگاهها‌مشخصات خود را به پست محاسبه فرستادند. بیدرنك از روی اختلاف زوایـا و جهات محل استقرار توپخانه دشمن را تعیین مینمایند باید دانست موقعی محاسبات دقیق وصحیح است که تمام پستها کاملا برابر نقاطیکه در روی یك‌خط درنقشه معین‌ورسم شده‌اند درجبهه‌قرار گیرند تعیین محل استقرار پستها پیش‌از وقت‌بوسیله دستجات مهندسی انجام میگیرد .

پس‌از تطبیق اندازه‌گیری بانور وصوت میتوان کاملا نقطه استقرار توپخانه طرف‌را تعیین کرد وآنرا بشکل نقشه به‌توپچیها داد سپس آنها میتوانند با اطمینان خاطر قدرت آتش توپهای خودرا بحریف‌نشان‌دهند .

یکی دیگر ازوظایف این‌صنف‌عبارتست از تهیه نقشه جهت فرماندهان دستجات‌وتعیین نقاط مستحکم و تهیه نقشه های معروف‌هدف ها ونوع تیراندازی میباشد ضمنا آنهابایستی اوضاع هوا رابررسی نموده و در محاسبات خود مراعات کنند چون درموقع وزش باد اندازه‌گیری دستگاههای صوتی چندان دقیق نیست وبایستی آنهارا تصحیح نمود .

اقتباس از کتب ومجلات خارجی — -۲-

مستعمرات پرتغال

خاك این‌ناحیه بسیارحاصلخیز است و ساکنین آن مردی سالم‌وصلح‌جو بوده وبهنر های‌دستی‌وکارهای کشاورزی علاقه کامل ابراز میدارندویکی‌ازمشاغل ایشان‌نیزصید ماهی است و دارای دو بندرخوب و مناسب‌میباشد یکی «کابیندا» و دیگری «لاندانا» که در مصب رودشیلونکو قرار گرفته‌ولی شك‌نیست که‌این ناحیه کوچك‌در قبال همسایگان‌قوی‌پنجهٔ‌خویش عرض وجودی نمیتواند نمودو باتیه آن امید زیادی نمیتوان داشت.

گینه‌پرتغال

کینه‌پرتغال درافریقای غربی قرار دارد ومختصات‌طبیعی‌این‌نواحی‌راضمن‌شرح‌مستعمرات افریقای غربی انگلیس متذکر گشتیم‌واکنون ازلحاظ‌اختصار‌ازتکرار آنها خودداری مینمائیم

استعداد و ثروت طبیعی - کینه پرتغال‌مستعمره پرسود وثمری نیست در صورتیکه‌فاقد ثروت‌و استعداد طبیعی نمیباشد مثلا کشور مزبور دارای عده‌زیادی رودخانه‌های قابل کشتی رانی است که برای بار بری و حمل‌محصولات در تمام نقاط‌دور دست این سرزمین‌می‌توان ازآنها استفاده نمودودرپرتو وجودرودخانهای مزبور گینه پرتغال‌ازتاسیس خط‌آهن زیاد بی‌نیاز ومستغنی است وبرای عمران‌وآبادی این‌سامان می‌توانند کمك‌عمده وشایانی باشند.

خاك‌این کشور بسیار مستعد وحاصلخیز است ودرآن عده زیادی از محصولات رانی توان کشت وزرع نمود و اراضی ساحلی‌آن بانضمام مجمع الجزایر «بیساگو» که‌از توابع اینکشور است دارای جنگلهای مهم ووسیعی می‌باشند و اراضی آن مخصوصا برای کشت وزرع نیشکر بسیار مستعد است وعده زیادی محصولات گرانبهای‌دیگرازقبیل کائوچوو بغل زوغن درسراسر اینکشور موجود است ونیز در اراضی آن توتون وپنبه واراشید بمقدار زیادی می‌توان عمل آورد وعلفزار های آن برای‌پرورش گاو کاملامهیاست.

جمعیت - باستثنای بعـضی‌از طوایف که‌سخت سبع ووحشی میباشند بقیه بومیان اینکشور مردی آرام وملایمند وبفراگرفتن تمدن و آموختن کار رغبت بسیار دارند وبا اندك‌توجهی که‌نسبت بپرورش‌ایشان بعمل‌آید ملتی کارآمد ومستعد خواهند شد و بدست ایشان کارهای بزرگی می توان انجام داد و کشاورزان‌بومی اینکشور درطرز‌کارخویش مرسومی دارند که توسعه وابقای آن‌کاملا بصرفه و صلاح سفید پوستان و عمال دولت متصرف است بدین معنی که‌صاحبان املاك و مزارع کارگران کشاورز رااجیر نموده‌وبایشان بذر ووسایل زندگی وکاررا مساعده میدهند وآن‌ها بکشت املاك اقدام نمـوده وپس‌از جمع آوری محصول بدهی خودرا پرداخته وبقیه‌رابنابر قراریکه‌دارند‌تقسیم‌مینمایند.

فقروبی نظمی - باوجود این‌مزایا کینه پرتغال کشور خوشبختی نیست‌وچنانکه گفته شد موجبات این‌امرعارضی است‌دولت پرتغال در این سامان بطوریکه باید اقتدار و نفوذ کلام ندارد واغلب بومیان عمال آن دولت را درمساکن خویش محصوروزندانی میسازند و بین طـوایف این کشور پیوسته کشمکش وگیرو دار برپاست واین منازعه وجدال اثرات بدی دراوضاع اقتصادی واین نواحی دارد وبدیهی است که مامورین‌دولت پرتغال قدرت جلوگیری ایشانرا ندارند.

بهرحال آثار مهمی ازتمدن‌دراینکشور مشهود نیست و پایتخت آن شهر «بولا ما» و بلاد معروف آن «کاشئو» و«بی‌سائو»می باشند وعموما منظری زشت و کوی وبرزنی کثیف دارند و هر طرف که‌مشاهده میشود آثار خرابی وبی علاقگی هویداست وبنظر میرسد که مامورین دولت‌پرتغال دراینکشور هیچگونه وظیفه ندارند مگر دریافت‌مالیات وبرداشت حقوق خویش .

بازرگانی گینه دردست تجارتخانه های خارجی‌خاصه‌آلمانی‌ها - بلژیکی‌ها - انگلیسی ها و فرانسه ها میباشد و اقدامات اقتصادی پرتغالیها از حیث اهمیت و مقدار در مرتبه ششم است .

جزایر کاپ ورت

اوضاع طبیعی - جزائرکاپ ورت قسمتی از مستعمرات‌پرتغال است که‌درسواحل کشور سنگال قرار دارند وبدو بخش‌مشخص تقسیم میشوند نخست‌جزایر«وان» شامل‌جزایر سن انتوان - سن‌ونسان - سانتالوزیا - برانکوورازو - سن‌نیکولا - بوآویستاوسال دوم‌جزایر سولوان‌مشتمل برجزایر: سائوتیاگو- منو - خاگو - براوا بعلاوه بعضی جزایر کوچك غیرمسکون وجمعیت‌کلیه این جزایر درحدود صدوپنجاه‌هزار نفر است.

این جزایر عجالتا سود و ثمر اقتصادی عمده ندارنـد در صورتیکه برای آبادی وعمران آنها عوامل مهمی وجود دارند از جمله اینکه جزایر مزبور نزدیك کشور مرکزی یعنی پرتغال میباشند وازلحاظ دریا- داری و کشتی رانی دارای مرقعیت مناسب وخلیج ولنگرگاههای متعددی میباشند‌بعلاوه سرراه امریکا واروپا قرار گرفته‌اند ودارای آب‌وهوائی بمراتب‌بهتراز‌نواحی‌افریقائی که در مجاورت آنها قرار گرفته اند میباشند وبومیان وساکنین آن نیز برای فراگرفتن اصول وآداب تمدن‌جدید کاملامهیابوده‌واغلب ازخون ونژاد اروپائیان میباشند .

باوجود تمام مراتب و مزایای مزبور جزایر نامبرده اکنون فاقد هر گونه ارزش اقتصادی بوده و فوق العاده فقیرند از جمله عوامل نامساعدی که وضع این نواحی را دشوارتر میسازد عدم انتظام باران هـای آنست‌واین وضع‌ممکن است درآتیه‌شدیدتر گردد چه اهالی و گله‌های ایشان برای‌درخت وجنگلهای‌این سامان آفت واقعی‌بوده ودر کمال بیعلاقگی آنها را خشکانده از پای درمی‌آورند وبدین ترتیب بخشکی وناسالمی هوای این نواحی کمکی‌عمده میکنند‌بطوری که عجالتا بغیر ازنقاطی چند که‌در بن‌بعضی دره‌ها قراردارند بقیه‌اراضی‌این‌جزایر‌بصورت بیابانهائی خشك میباشند .

وسایل اصلاح و عمران - معایب مزبور البته بی علاج و درمان نیستند و برای عمران این اراضی کافی‌است که ترتیب آبیاری آنها را اصلاح وجنگلها را محافظت نموده و توسعه‌دهندبعلاوه وضع کشت و زرع را مطابق اصول‌و دستورات علمی نمایند دولت پرتغال گاه بگاه‌نسبت‌باین اراضی‌اظهار‌توجه‌وعلاقه‌مینماید.

دومین‌جنگ بزرگ‌قرن بیستم — اقتباس‌ازکتب ومجلات خارجی

بیست‌سال آشوب -۱۹۷-

۱۹۳۹-۱۹۱۹

بخش ششم - خلاصه و خاتمه کتاب

واصولا از اینکه فرانسه صاحب آنها باشد یاآلمان تغییری در کار و کسب آنها داده نمی‌شد .

با این حال احساسات ملیت که پس از خاتمه ملوك‌الطوایفی درجهان پیداشد باین مطالب توجهی نداشت و چنانکه در فصول گذشته کرارا ملاحظه کردید مثلا بر سر یك قطعه از مقدونیه که نه‌آب ونه‌آبادی داشت بلغارستان و صربستان و یونان سالها می جنگیدند وبرسر باتلاقهای مرزخاوری‌لهستان میان‌آن کشور وروسیه جنك بپاشد.

اصولا مانندآن بود که از اواخر سده هیجدهم سرنوشت اروپا این‌بود که همیشه‌در جنك باشد ، امپراتوری های بزرك گذشته که بیشترهم باوسائل مقدماتی‌همیشه بجان‌هم می‌افتادند گرفتار آنهائی‌شدند که‌باین‌سلاح‌های تازه مسلح بودند.

مغرب اروپا بسرعت ترقی می کرد و امپراتوری عثمانی دچار رقابت دولت‌های بزرك غربی‌شد. دویست سالی جنك‌دراروپا برسر این موضوع برپا بود وضمناچون‌اروپا با خاور وباختر جهان ارتباط پیدا کرده‌ثروت های تازه بدست‌آورده بود رقابت درنتیجه جنك میان‌خود دولتها بوجودآمد.

۴- اتحاد های سیاسی - یك‌نکته قابل‌توجه کثرت‌اتحادهای‌سیاسی پس‌ازشروع دوران تازه زندگی بشراست- وقتی که‌رقابت ها پنهان بود هردولتی می‌ترسید که چنددولت دیگر برخلاف آن وارد کارزار شوندووقتی که جنك میشد هردولت سعی میکرد آنچه ممکن است همراه بدست آورد. همه‌وقایع سیاسی‌وتاریخی که دربعضی‌فصول مفصلاذکر کردیم‌بهمین‌منظور بود.

برخی ازاین اتحادها روی اصول‌نژادی طبیعی بود مثل اتحاد آلمان‌وبرخی دیگر‌در اثر وعده ووعیدهای آینده مثـل اتحاد ایتالی و انگلستان در جنك بین‌الملل. بهرصورت‌این‌اتحادها یك عامل اساسی‌جنك ها ووقایع بین‌المللی بود ودرجنك بین‌الملل انگلستان باروش عاقلانه ای توانست‌آلمان‌را تنها بگذارد وتقریباهم کشورهای روی‌زمین را باخودمتحد بکند.

تمام‌این کشورهاهریك بوعده‌ای‌دلخوش بودند-ایتالی امیدوار بپیشرفت‌هائی‌دربالکان ومدیترانه بودزاین درخاوردور انتظارهائی داشت - برخی دیگرهم ازناچاری باانگلیس متحد شده بوداین اتحادها کار آلمانی هارا دشوار میکرد وسرانجام هم‌ازپای درآمدند باشکست آلمانیها آرزوی بهمزدن سیادت انگلستان بـرای مدت کوتاهی ازمیان رفت دوستی میان این دوملت کـه عامل اساسی سیاست‌اروپاهستندامید میرفت امامذاکرات آنهابجائی نرسید وبازدسته بندی سیاسی‌شد سیاسیون آلمان این‌نوبت اشتباه نکردند- بیك‌یك ازمتحدین سابق‌انگلیس نزدیك‌شدند وآنهارا باخود موافق کردند.

ایتالی وژاپن را نخست دراثر سلسله وقایعیکه پیش گفتیم و آخرسرهم روسیه‌را ازحلقه‌مخالفین زمان جنك گذشته خودخارج کردند وبعد دولت های درجه دوم دیگر هم باآنها متحد شدند.

۵- جنك برای خاتمه جنك یاآغاز جنك

سیادت‌انگلستان ورقابت‌های دولتهای بزرك قاره اروپا عامل اساسی تمام‌جنگهائی است که ازآغاز سده هیجدهم ببعد سراسر اروپارا فراگرفته بود درآنموقع که‌ناپلئون کبیر ازپای درمیامد این انتظار که آخرین جنك بزرك با شکست او انجام شد هرگز عملی شدوهریك ازدولت‌های‌روسیه-اتریش- پروس- و ایتالی کم کم بنای پیشرفت را گذاشتند ورقیب انگلیس شدید ، انگلستان همیشه این نکته‌را مواظب بود که‌هیچ‌دولتی در اروپا آنقدر قوت پیدا نکند که‌برسراسر این قاره حکمفرمائی کند .

برای جلو گیری از این مسئله سیستم طولانی سیاستی رادر پیش گرفته‌اند که بنام «اصل تعادل قوا» موسوم است ومقصود آن بود که بمحض‌آنکه دولتی زیاد قوی می شد با اتحاد های سیاسی‌آنرا ازمیان بردارندوبا دست کم نیروی اورا چنان پراکنده وضعیف بکنند که ازآن اقتدار و عظمت اول بیافتد ناپلئون و پس از او زمامداران پروس باین فکر افتادند که‌با تشکیل اتحاد های متقابله اروپا را بمیل با خود متحد بکنند یا آنکه بزور دولت های بزرك و کوچك آنرا زیر نفوذ بگیرند وباین ترتیب سیادت انگلیس‌را بهم‌زنند جنگهای مهم سده نوزدهم همه در نتیجه همین «اصل تعادل قوا» بود و دولت های اروپائی که باهم می‌جنگیدند سر انجام هیچ یك فایده ازآن ندیدند .

یك‌سلسله‌مسائل‌نژادی واختلافهای‌تاریخی که میان دول کوچکتر این قاره بویژه ملل بالکان بود دستاویز اجرای این نقشه بود و جنگهای مهم اروپا هم سوای جنك میان فرانسه وآلمان درسال ۱۸۷۰ بیشتردربالکان ویا در خاور اروپا بود دوره پیش از جنك بین‌الملل که فرا رسید اروپا یك‌دوره‌جنگهای گوناگون بفواصل مرتب و معین بیست تا بیست‌وپنج ساله را دیده بود . وقتی جنك بین الملل شروع شد نویسندگان و سیاسیون بزرك این‌جمله‌را شعارخود کرده بودند که‌این جنك‌برای‌خاتمه‌جنك است-ح-ج- ولز نویسنده نامی این جمله را اختراع کرده بود وبیشتر مطبوعات آنرا نماینده-افکار ملت های دموکراسی اروپا غربی میدانستند امادرعمل معلوم شد اصولا تاریخ بشر باجنك های پی درپی که از نتایج قطعی پیشرفت های علمی وصنعتی آمیخته است - بعضی از نویسندگان تاریخ سده بیستم‌را آغاز یك دوره طولانی جنك‌های پی‌درپی میدانند که بازبفواصل‌معین یعنی هربیست‌سال یابیست‌وپنج سال یك‌باردر خواهد گرفت. البته این پیش بینی از نظر خوش بینی چندان جالب توجه نیست ولی مسائل تاریخی وپیش‌آمدجهانی تا کنون ثابت کرده است که باروی کارآمدن هر نسل نو اروپا گرفتار یك‌دوره جنك میشود وبامختصر فکری میتوان گفت که نتیجه این‌جنك‌هرچه باشد و لو مخالف با نتایج جنك بین الملل باشد باز پس‌ازبیست‌سال بعید نیست‌عین‌وقایعی که بیست‌سال بعدازجنك بین‌الملل‌رخ‌داده در جهان روی‌دهد .

اثر : «ژول‌ورن» -۲۶- ترجمه:«ش»

میشل استروگوف

جلد اول

فصل‌یازدهم - یاری کنید

« شب‌بخیرآقا! بسیار خوشوقتم که درچنین حالی بزیارت شما نائل‌شدم! اجازه بدهید دشمن صبیی خودآقای بلونت را بشما معرفی کنم.»

روزنامه نویس انگلیسی سری بعلامت احترام فرود آورد وشاید او نیز میخواست رفیق خویش‌السیدژولیوه‌را بر طبق آداب انگلیسی بمیشل معرفی نماید؛ اما قاصد تزاربدومهلت نداده گفت:

« معرفی لازم نیست، مایکدیگررا بخوبی میشناسیم ، زیرا هنگام گذشتن ازروی رود ولگاهمسفر بودیم.

- آه درست‌است! اسم‌آقارا فراموش کرده‌ایم!...

- نیکلا کوربانف بازرگان‌ایر کوتسکی. اماچه اتفاقی برای شما رخ‌داده‌است که یکی‌شاد ودیگری غمگین شده‌اید؟

السیدژولیوه بیشدستی کرده گفت:

- آقای کوربانف، من شمارا داور قرار میدهم . ملاحظه کنید سورچی ماباقسمت جلوی ارابه جهنمی خود مارا ترك گفته و این‌قسمت‌آخررا برای ما گذاشته است! بدترین قسمت یك‌ارابه که نه‌اسب دارد ونه راننده! آیااینموضوع بنظرشما خنده‌ندارد؟

انگلیسی سخن اوراقطع کرده گفت :

- خیر اتفاقاآنقدرها هم‌خنده‌آور نیست!

- همکار عزیزم، برعکس خیلی‌هم خنده آور است . علت اینکه شماخنده‌تان نمیگیرد اینست که هیچوقت شما قضایارا ازوجهه خوشش نمینگرید!

- چطور خنده‌دار است. درصورتیکه ماباید همینجا بمانیم؟

- چاره‌این کار بسیار آسان است. شما خودتان‌را بهمین‌قسمت ارابه که مانده‌است ببندیدومن‌آن رامثل یك سورچی کامل‌عیارمیرانم و شما را کبوتر کوچك وقشنك میخوانم و شمانیز مانند یك‌اسب پستی راه میپیمائید!

- آقای ژولیوه‌چه‌میگوئید،آخرشوخی‌هم اندازه‌داردو....

- همکار عزیزم، آرام باشید . وقتی شما خسته شدید ، وظیفه‌تان را من عهده دار میگردم وشما بجای من سوار می شوید در صورتیکه نتوانستم ارابه را تند بکشم ، مراحلزون یالاك‌پشت میخوانید ! »

السیدژولیوه‌این‌کلمات را چنان باخوشروئی بیان میکرد که بی‌اختیار لبخندی برلبان میشل استروکوف‌راه یافت سپس‌روی بدانها نموده گفت :

« آقایان ، شماکار بهتری هم میتوانید بکنید . ارابه من اکنون در پانصد قدمی اینجا در نوك قله اورال قرار دارد . چون تاتوقف‌گاه اکاترینبورك تمام راه سرازیری است، من‌یکی ازاسبهای ارابه خود را بشما قرض میدهم کـه باین نیمه ارابه ببندید و اگر واقعه ای اتفاق نیفتد ، مـا فردا صبح باهم بـاکاترینبورك خواهیم رسید.

السیدژولیوه‌برای امتنان ازمیشل اظهار داشت :

-آقای کوربانف، این‌پیشنهاد سخاوتمندانه ازروح‌بزرگوار وجوانمردانه شما حکایت میکند !

- اگر می‌بینیدمن شمارا بسوار شدن درارابه‌خود دعوت‌نمی نمایم ، برای‌آنست که دلیجان من بیش از دونفر جاندارد که من و خواهرم‌درآن می‌نشینیم.

- خیر،آقا من وهمکارم باسب شماواین نیمه‌کاری خودمان میتوانیم تاآنسوی دنیاهم برویم ! »

هاری‌بلونت دراینجا رشته سخن را بدست گرفت و گفت :

- آقا ، ما هدیه شما را قبول میکنیم . امـا از این سورچی کـه ما را بچنین بلائی دچار نموده است چگونه انتقام بگیریم !....

- اوه ! آقـا از این حوادث در این سرزمین بسیار اتفاق میافتد !

- ولی برای‌چه باآنکه آن بدبخت میداند که مارا اینجا گذاشته ، باز مراجعت نکرده است؟

- او حتی خیال بازگشت راهم بخاطر راه‌نخواهد داد !

السیدژولیوه‌دراینجا خودرا داخل صحبت کرده گفت :

- وقتی من میگویم اینواقعه مضحکی است‌آنوقت همکار عزیزم بدش میاید!

-آقایان اگراجازه بدهید بهتراست برویم‌وا ابه مراباینجا بیاوریم ، و.....

« انگلیسی گفت:

- امااین کاری راچه کنیم؟

السیدژولیوه فریادزد :

- نترس، بلونت عزیزم فرار که‌نمیکند!بقدری‌محکم‌درزمین جای گرفته‌است که اگرآنرا بهمین‌حال بگذاریم ، بهار آینده سبز شده وشاخ وبرك خواهد داد !

- درهر حال ،آقایان بفرمائید تا برویم دلیجان را باینجا بیاوریم . »

آنروز خبر تکاپو نسوی و انگلیسی درعقب سرمیشل استروکوف براه افتادند . دربین راه السید ژولیوه بعادت همیشگی خوددست از خوشمزگی وصحبت های شیرینش برنداشته میگفت :

« آقای کوربانف ، بعقیده من شما مارا ازوضعیت غریبی نجات دادید !

- من کاری نکردم هر کس دیگری هم که بجای من بود همین کاررا انجام میداد ، اگرمسافرین بکمك همدیگراقدام نکنند ، باید جلوی تمام جاده هارا سد کرد !

شاید بتوانیم تلافی این‌نیکوئی رابکنیم .

اگر شما بمسافرت خود در کلاك ها ادامه دهید وبا بازیکدیگر رادر اینجا ملاقات کنیم ..... »

السیدژولیوه ظاهرامیل نداشت ازمیشل استروکوف بپرسد که بکجا میرود ، لیکن قاصد تزار مقصود وی را در یافته در جواب گفت :

« آقایان ، من بامسك میروم .

- من وآقای بلونت اندکی آنطرف تر میرویم تا بلکه از میان توپ وکاوله‌ها خبری بدست آوریم .

- درمناطقی که بتصرف شورشیان درآمده است ؟

- آری ، آقای کوربانف وشاید بازما در آنجا با هم روبرو شویم !

- همینطور است ، آقا من آدم ترسوئی هستم واز صدای توپ و تفنك زهره‌ام آب میشود وطبیعتا چون‌آدم صلح‌جوئی هستم خودرا هرگز درعرصه کارزار داخل نمیکنم .

- افسوس ، افسوس ؛ واقعا جای حسرت است که ما باید باین زودی همدیگر راترك گوئیم ! ولی گمان‌دارم ازاکاترینبورك بان طرف بـا هم باشیم ، راستی طی این راه چند روز طول می کشد ؟

- تا امسك .

- هنوز خودمان هم نمیدانیم ؛ لیکن اینقدر معلوم است که تا ایشیم خواهیم رفت ودرآنجابادر نظر گرفتن وضعیت خود تصمیم خواهیم گرفت .

- بسیار خوب ، پس ماتا ایشیم باهم خواهیم بود . »

بقیه خبرهای تلگرافی دیروز

از صفحه دوم

لندن – خبرگزاری انگلیس خبرمیدهد تا بمندرجات روزنامه‌های نیمرسمی یوگوسلاوی خبرهای مربوط بحمله بر آلمانیهای مقیم یوگوسلاوی ووارد آمدن خسارت بانها دروغ و بی اساس است وافراد اقلیت آلمانی مقیم یوگوسلاوی در کمال امنیت از حقوق مدنی بر خوردار میباشند .

الجزیراس – خبرگزاری آلمان خبر میدهد بقراریکه ازجبل طارق خبررسیده کشتی های جنگی انگلیس دو کشتی ماهیگیری فرانسه را توقیف نموده و به جبل طارق برده‌اند .

بوداپست - خبرگزاری آلمان خبری دهد نخست وزیر ووزیر امور خارجه و وزیر جنگ وافسران ارشد مجارستان برای اینکه در مرز مجار ترتیبات مخصوصی برقرار نمایند روز شنبه ویکشنبه باهم بملاکراه پرداخته‌اند .

برلن – خبرگزاری آلمان خبر میدهد بمب افکنهای آلمان روز سی ویکم مارس بهدف های لشکری مهم انگلستان حمله کرده اند و بویژه قسمت جنوب باختر انگلیس مورد حمله واقع شده است .

میلان – خبرگزاری آلمان خبر میدهد روزنامه‌های ایتالیا بتفسیر زیاده رویهای اخیر یوگوسلاوی که صدمه آن بیشتر متوجه اتباع آلمان ورومانی بوده است پرداخته اند بنا بر نگارش روزنامه‌های ایتالیا میان صربها و کروات ها اختلافات فاحشی ظهور نموده است .

نیویورک - خبر گزاری انگلیس خبر می دهد بقرار گزارشهائی که از منابع صلاحیت دار واشنگتن رسیده است دولت امریکا ومکزیک قرار دادی بسته‌اند که برطبق آن دو کشوری توانند ازفرودگاههای یکدیگر استفاده نمایند بموجب این قرارداد هواپیماهای امریکا میتوانند ازمکزیک عبور نمایند ودرنتیجه دفاع هوائی ترعه پاناما ازهرحیث تقویت میشود

واشنگتن - خبرگزاری آلمان خبری دهد که انتیمسن وزیر جنگ و نوکسل وزیر دریاداری با کردل هول وزیر امورخارجه گفتگو نمودند . راجع باین ملاقات هیچ اعلامیه رسمی انتشار نیافته است لکن تصور میرود موضوع مذاکرات ضبط کشتیهای آلمانی و ایتالیائی در دامارکی در امریکا واعتراض دولت آلمان راجع باین اقدام باشد .

رم – اعلامیه شماره ۲۹۸ ستاد ارتش ایتالیا چنین اشعار میدارد در جبهه یونان در قطعه ارتش یازدهم دشمن بعملیات محلی پرداخت ولی حملات وی درهم شکسته شد . چند دسته از بمب افکنهای ما انبار های مهمات دشمن را بمباران کردند ودرمیان نیروی دشمن نارنجك افکندند در شمال افریقا یکدسته از بمب افکنهای ما بهمراهی هواپیماهای شکاری آلمان ایستگاههای هوائی دشمن و تاسیسات لشکری وی را بمباران کردند ودو هواپیما را که روی زمین قرار داشت نابود ساختند وموجب بروز حریقهای بزرك گردیدند . هواپیماهای شکاری آلمان طی رزمهای هوائی یك هواپیما از نوع هریکین را بزمین افکندند چند هواپیمای انگلیسی بر میسورا تا حمله بردند و چندتن را زخمی کردند وزیان مختصری نیز از لحاظ مادی وارد آوردند . درخاور افریقا در قطعه شمال بین قرن واسمره نبرد هنوز ادامه دارد باو جودی که دشمن بیش ازپیش نیرو ووسائل مکانیزه بکار برده نیروی ما با کمال دلیری ورشادت ایستادگی میکنند . یکدسته از بمب افکنهای ما بر فرودگاه جیبجیکا حمله بردند طی رزمی که با هواپیما های شکاری دشمن در گرفت یك هواپیما از نوع کاوستر سرنگون گردید . هواپیماهای دیگر ما وسائل مکانیزه انگلیس را بمباران کردند .

لندن - خبر گزاری انگلیس خبر میدهد جنك دریائی اخیر که در مرکز دریای مدیترانه روی داد و منتهی بپیروزی شگرف ناوگان انگلیس گردید ممکن است در تاریخ دریاداری جهان ازجمله نبردهای بسیار جالب توجه ومهم بشمار رود. در اثنائی که شکست فاحش نیروی دریائی ایتالیا در همه جا مورد تفسیر قرار گرفته است عقاید همگانی جهان باین نکته اهمیت خاص میدهد که درصورتی که بنا بر آخرین تخمین تلفات نیروی دریائی دشمن در این جنك بالغ بر ۷ کشتی و ۴۰۰۰ تن ملوان منجمله ۱۰۰۰ تن اسیر گردیده است یکشتیهای انگلیسی کمترین خسارتی وارد نیامده وهیچ یك از ملوانان انگلیسی تلف نشده اند وفقط دراین گیرودار دو هواپیمای مخصوص ناوگان ازدست رفته است . در تاریخ جنگهای دریائی این نخستین باراست که بدون آنکه بنیروی ما کمترین لطمه‌ئی وارد آید چنین تلفات سنگینی بدشمن وارد میاید. نتیجه این جنك که تا کنون معلوم شده است آنست که سه رزمناو بزرك (زارا) و(پلا) و(فیوم) غرق شده اند ویك رزمناو دیگر از نوع کولتونی بطور احتمال ازدست رفته ویك ناوشکن سنگین از نوع ویسنز وجیو برتی وناوشکن ماسترال غرق گردیده و ناوشکن سنگین آلفیری نیز بطور احتمال منهدم شده است.

مسکو - خبر گزاری ایتالیا خبرمیدهد چند روزاست که دریرامون پایتخت شوروی مانوری برای مدافعه از چتربازان میشود تا کنون نیروی مدافع موفق گردیده است چتربازان مهاجم را محاصره کند.

برلن - خبر گزاری ایتالیا خبرمیدهد روزنامه‌های آلمان تراز نامه حملات مشترك نیروی دریائی وهوائی آلمان برعلیه کشتیهای بازرگانی انگلیس درطی هفته را انتشار داده مینویسند از ۲۴ تا ۳۰ مارس ۱۴۶ هزار تن ازظرفیت کشتی‌های بازرگانی دشمن کاسته شده باین معنی که ۵۱ هزار تن بدست نیروی دریائی و ۹۵ هزار تن هم بدست نیروی هوائی آلمان غرق شده است . بعلاوه تمام روزنامه ها عکس هواپیماهای تازه دوموتوری اکتشافی آلمان را منتشر ساخته و مزایای تسلیحاتی وسرعت سیر و مرغوبی جنس آنرا خاطر نشان کرده‌اند.

بلگراد - خبر گزاری ایتالیا خبر می دهد دیشب بلندگوهای رادیوی بلگراد اهالی را بارامش دعوت کرده وسفارش کرده‌اند از پایتخت بیرون نروند . بمردم اندرز داده می شود در اوقات وخیمیکه کشور دچار آن گردیده است خونسردی را از دست ندهند وضمنا راجع بمراعات تاریکی شهر وترتیبات دفاعی دستور هائی داده میشود . هزاران اشخاص که خیال رفتن دارند تمام مدت روز درایستگاه راه‌آهن اجتماع کرده‌اند . در ساعت بیست و دویکقطار مخصوصیکه قریب ۴۰۰ تن ایتالیائی از جمله کارمندان سفارت وخبرنگاران روز نامه های ایتالیائی در آن قرار گرفته بودند حرکت کرد.

واشنگتن . خبر گزاری آلمان خبری دهد سفارت کبرای آلمان برعلیه ضبط کشتی های بازرگانی آلمانی دربندر های امریکا نزد دولت آمریکا اعتراض کرد .

بلگراد – خبر گزاری آلمان خبرمیدهد ژنرال «سیمویچ» نخست وزیر یوگوسلاوی تصویبنامه ئی انتشار داده وبدان وسیله از عملیات هراس انگیزی که بوسیله عمال بیگانه صورت میگیرد جلو گیری کرده و اعلام داشته که یوگوسلاوی مایل است باتمام دولتهای همجوار مناسبات دوستانه داشته باشد . نخست وزیر طی تصویبنامه خود تاکید نموده که اهالی حق ندارند محلهای خودرا تغییر دهد . تصویبنامه دیگری انتشار یافته وطی آن بوزارت کشور اختیار داده شده که برای جلو گیری از تشکیل مجامع و دادن نما یشها تصمیمهای مخصوص بگیرد .

بیروت - خبر گزاری بلغارستان خبر میدهد «سر کرن والیس» سفیر کبیر نوین انگلیس درعراق از بغداد بقاهره حرکت کرد تادر آن جا باایدن وزیر امور خارجه انگلیس ملاقات و گفتگو کند .

برلن – اعلامیه فرماندهی عالی نیروی آلمان چنین اشعار میدارد روز سه‌شنبه هواپیما های ما برفراز کرانه انگلیس مسلحانه باکتشاف پرداختند وطی این اکتشاف بر یك قطار کشتی که تحت حمایت کامل ناوها حرکت می کرد حمله بردند و یك کشتی بازرگانی را غرق کردند چند فقره حمله هم در جنوب انگلیس بر انبار ها وبندرها صورت گرفت و بر (فالموت) مخصوصا مبادرت بحمله شد . بعد از ظهر همانروز چند دسته از هواپیما های ما آماج های لشکری «دوور» و«هول» و «بارموث» را بمباران کردند . بمبهای دیگر هم بر استحکامات و محلهای تمرکز نیروی دشمن افکنده شد . هواپیما های انگلیس بر فراز نقاط شمال باختری آلمان پرواز کردند وخانه های مردم غیر نظامی را در نزدیکی «بلفد» بمباران کردند ویك بیمارستان را ویران نمودند وچندتن را کشته وزخمی کردند. ازروز شانزدهم تا روز سی ویکم ماه مارس پنجاه وپنج تا از هواپیماهای دشمن نابود گردیدند وحال آنکه درعرض همان مدت بیست هواپیمای آلمانی بایستگاههای خود باز نگشتند.

برلن - خبر گزاری آلمان خبر میدهد بقرار گزارشهای واصل از بلگراد انتونی ایدن وزیر امور خارجه انگلیس ظاهرا روز چهارشنبه وارد بلگراد شده است.

بلگراد – خبر گزاری آلمان خبر می دهد که بقرار اخبار واصل از بلگراد ایدن بطور ناشناس وارد این شهر شده ورسما از طرف دولت یوگوسلاوی پذیرائی نشده است.

برلن – اعلامیه فرماندهی عالی نیروی آلمان : هواپیماهای دوررومانی روز سه شنبه سه کشتی نفت کش انگلیس را که روبهمرفته ۲۴،۰۰۰ تن ظرفیت داشتند در ترعه سن جرج مورد حمله قرارداده و آنها را غرق کردند هواپیماهای بمب افکن آلمانی دو کشتی نفت کش دیگر دشمن را که روبهمرفته ۱۶،۰۰۰ تن ظرفیت داشتند غرق نمودند . چند دسته دیگر ازهواپیما های آلمان با بمبهای مختلف به انبارها و سربازخانه‌های دشمن حمله برده و چندین حریق و انفجار برپا کردند . کلیه هواپیماهای مابفرودگاه خود باز گشتند هواپیما های ما برفراز دریای شمال نیز عملیات موفقیت آمیزی انجام دادند.

لندن - بنا باظهار خبر گزاری انگلیس بحکایت اعلامیه‌ای که ازطرف وزارت هواپیمائی منتشر شده است هواپیماهای انگلیسی یك بمب تازه در آمد که دارای نیروی انفجاری فوق العاده است در عملیات خود بکار برده‌اند . اینك متن اعلامیه : بمب افکنهای ما بحوضچه های بندری برم و مرکز کارخانه های امدن حمله کرده ودربندر اخیر یك نوع بمب انفجاری تازه بکار برده‌اند. نتایج حاصل از انفجار این بمبها بی اندازه وحشت آور بوده است. هواپیماهای ما در شمال غربی آلمان به (برمرهافن) و (هلدنبورك) نیز حمله کرده‌اند . ازاین گذشته بندر روتردام وسایر آماجهای نزدیك این شهر مورد حمله قرار گرفته اند . فقط یکی از هواپیما های ما بایستگاه خود باز نگشته است.

لندن – اعلامیه وزارت هواپیمائی : بمب افکنهای ما بابمب و مسلسل بکشتیهای جنگی و بازرگانی و مراکز توپخانه و نقاط تمرکز نیروی آلمان حمله کرده‌اند . امروز سپیده‌دم دربندر هاور دو کشتی نفتکش آتش گرفته وغرق گردیده است درنزدیکی جزایر (فریسن) یك اژدرافکن دشمن دوضربت مستقیم وارد آمده بکلی از حرکت افتاده است . درجزایر (ترشیلنی) و (املند) هواپیما های ما بابمب ومسلسل بنقاط تمرکز نیروی آلمان حمله کرده اند . بمراکز توپخانه نیز حمله شده‌است . هواپیماها بیك قطار مرکب از هشت کشتی دشمن تحت حمایت کشتیهای جنگی وهواپیماها بابمب حمله نموده‌اند . بیکی از این کشتیها ضربت مستقیمی وارد آمد . دو هواپیمای ما بمراکز خود بازنگشته‌اند.

رم – بنا باظهار خبر گزاری ایتالیا ماتسواوکا وزیر امور خارجه ژاپن اندکی پس از ورود برم در کاخ (ماداما) که محل اقامت میهمانان مهم دولت است خبر نگاران روزنامه‌های بیگانه را بحضور پذیرفت . وی پس از ذکر اینکه آنچه گفتنی بوده تا کنون گفته است خاطر نشان کرد که هدف اصلی مسافرتش این بوده‌است که پیشوای آلمان و دیین ترب را که تا کنون ندیده بود ببیند و با پیشوای ایتالیا نیز دیداری تازه کند. دراینجا ماتسواوکا یادآوری کرد که ۸ سال پیش از این موسولینی وی را باصمیمیت کامل بحضور پذیرفته و بیش از یکساعت با او گفتگو کرده‌است .

همچنین تذکر داد که این دیدار های خصوصی بنظر وی بی اندازه مهم است مخصوصا ازاین لحاظ که درچنین موقعی بین زمامداران کشورهای متفق صورت میگیرد زیرا براثر این دیدارها ممکن است سوءتفاهم هائی که برندگی ملل زیان آورده است مرتفع گردد . ماتسواوکا سپس گفت: یکی دیگر از علل مسافرت من پیدا کردن شناسائی بحال ملل دو کشور بزرك آلمان وایتالیاست. وزیر امور خارجه ژاپن از پذیرائی گرم ملت ایتالیا که هنگام ورودوی برم مقدمش را باشادی فراوان پذیرفتند تحت تاثیر واقع شده است و چنین عقیده دارد که مسافرتش بی اندازه اثربخش وسودمند خواهد بود. وی ضمن اظهارات خود خاطر نشان کرد که روزنامه ها برای معرفی ملل بیکدیگر اهمیت فراوان دارند آنگاه بهمه کسانی که حاضر بودند صمیمانه اظهار دوستی کرد واز خیر مقدمی که قبلا مدیر کل اداره جراید بیگانه بوی گفته بود سپاسگزاری کرد.

برلن – طبق اظهار خبرگزاری آلمان محافل سیاسی در خصوص نتایج مذاکرات ماتسواوکا بازمامداران آلمان رسما هیچگونه اظهاری نکرده‌اند. یااینهمه روزنامه (دینست آوس دوبچلند) سه نکته زیرین را خاطر نشان میکند:

۱ - این مذاکرات باموفقیت کامل قرین بوده و طی آن‌ها توافق نظر کامل راجع به کلیه مسائل مربوط بهمکاری بین آلمان وایتالیا وژاپن تایید شده است.

۲ - درنتیجه مذاکرات برلن ورم شیوه های قطعی برای نیل بمقاصد سه‌جانبی بدست خواهد آمد وخط مشی سه کشور دراینخصوص معین خواهد شد. کشور های امضا کننده پیمان مورد بحث تصمیم دارند باهر گونه پیش آمدی مواجهه کرده تصمیمات نظامی و جنگی اتخاذ نمایند.

۳- دیدار ماتسواوکا باهیتلر وزمامداران آلمان واکنش‌هائی دراوضاع سیاسی توکیو خواهد بخشید.

از اینگذشته خاطر نشان میشود که ماتسواوکا نسبت بپیروزی محور اظهار اطمینان کامل کرده است .

برلن - خبر گزاری آلمان خبری دهد بموجب اطلاعاتیکه ظهر روز سه شنبه رسیده بیشتر روسای بانصدهزار تن آلمانی که در یوگوسلاوی اقامت دارند دستگیر گردیده‌وعده کمی از آنها بزیر پرچم فراخوانده شده‌اند . در بران اظهار میشود در نتیجه تصمیمی که دولت نوین یوگوسلاوی گرفته آلمانی‌های مقیم آنکشور بدون رئیس وپیشوا مانده‌اند.

لندن – اعلامیه ستاد ارتش انگلیس که در قاهره انتشار یافته چنین اشعار میدارد : در لیبی دسته‌های مقدم نیروی ما دیروز با پیاده نظام وواحدهای موتوریزه دشمن در ناحیه (مرسی برکا) تماس پیدا کردند. دراریتره باوجود خرابیهائی که دشمن در جاده اسمره وارد آورده پیشرفت ما بتندی تمام ادامه دارد طی چهل و هشت ساعت اخیر نیروی ما هشتصد تن اسیر گرفت ، یك سرتیپ جزو آنها میباشد . درحبشه نیروی ما با تندی تمام از (دیرد عوه) بسوی آدیس آبابا پیش میرود . درقطعه‌های دیگر پیشرفت نیروی ما درجنوب حبشه بویژه درناحیه شمالی دریاچه (رودلف) سریع‌تر میشود .

لندن – اعلامیه مخصوصی که در قاهره انتشار یافته چنین اشعار میدارد : امروز اسمره تحت تصرف نیروی انگلیس درآمد . اسمره پایتخت اریتره ودارای یکصد هزار تن جمعیت است که نیمی از آن ایتالیائی میباشد . این نقطه دژ مستحکم و مهمی است که درسر جاده های مهم اریتره واقع است . درشمال باختری آن جاده وخط آهنی است بمسافت شصت میل که بقرن می پیوندد . درخاور آن جاده وراه آهنی است بمسافت ۷۵ میل که به ماسالوا واقع درکنار دریای سرخ منتهی میگردد .

درجنوب آن دوجاده واقع است که از مرز اریتره نیز گذشته وارد خاك حبشه میشود، تصرف این شهر نه تنها موجب تهدید خطرناك (ماسالوا) است بلکه سبب شده است که نیروی انگلیس برجاده‌های بین (ماسالوا) و حبشه تسلط یابند .

لندن – خبرگزاری انگلیس خبرمیدهد که نایب رئیس مجلس شورای ملی ترکیه نطقی دراستانبول ایراد نموده ودرطی آن چنین گفت: اصول هیتلر راجع بنظام نوین با عقاید ملت ترکیه که برای کلیه ملتها حق استقلال وآزادی میخواهد متفاوت است. صلحی که ما میخواهیم صلحی نیست که ما را تبدیل ببرده نماید بلکه صلحی است که متکی براصل تساوی حقوق ملل باشد . ماحاضریم تا آخرین قطره خون خود ارمیهن خویش دفاع نمائیم .

توکیو – خبرگزاری آلمان خبر میدهد بقرار اظهار نماینده اداره اطلاعات ژاپن مذاکرات اقتصادی که اکنون در مسکو بین نمایندگان ژاپن وشوروی ادامه دارد بزودی منتهی بنتیجه موفقیت آمیزی خواهد شد . بین نمایندگان هندوچین فرانسه ودولت ژاپن نیز مذاکرات دیگری در توکیو ادامه دارد.

آنکارا – خبرگزاری آلمان خبرمیدهد بقرار شایعاتی که تائید نشده است انتونی ایدن وزیر امور خارجه انگلیس پس از مسافرت به بلگراد رهسپار آنکارا خواهد شد .

برلن – خبرگزاری آلمان خبر میدهد روز سه شنبه بعد از ظهر هواپیمای دشمن در صدد حمله به (برست) بر آمده اند . دو هواپیمای دشمن بدست هواپیماهای شکاری آلمان سرنگون گردید .

برلن – خبرگزاری آلمان خبر میدهد روزنامه‌های آلمان درتفسیر اوضاع یوگوسلاوی دونکته راکه مشتمل برعلت ومعقول است خاطر نشان مینمایند . نکته نخست شدت پیدا کردن تروریزم صربها برعلیه آلمانیها . نکته دوم ورود ایدن وزیر امورخارجه انگلیس بلگراد.

ویشی – خبرگزاری آلمان خبرمیدهد بنابمندرجات روز نامه های بوداپست ژنرال (سیمویچ) نخست وزیر یوگوسلاوی پاسخی از جانب دولت یوگوسلاوی ببرلن فرستاده که طی آن تمام مسائل مربوط بآلمان مورد بررسی قرار گرفته است .

بخارست – خبر گزاری آلمان خبر می‌دهد از (تمش بورك) خبرمیرسد که دولت یوگوسلاوی نیروی مهمی درمرز یوگوسلاوی ورومانی تمرکز داده و بطوریکه از منابع موثق خبر میرسد بیشتر قسمت های مرزی در (بانات) واقع درخاك یوگوسلاوی از اهالی غیر نظامی تخلیه شده اند ولشگریان صرب شهرستان‌های آلمانی ورومانی را در این ناحیه تحت محاصره در آورده و (زیشی درف) و (کودریز) در قسمت آلمانی را آتش زده اند ودرشهرهای (ورچتر) و (وینش گیرخن) واقع درصد کیلومتری مرز که بیشتر اهالی آنها آلمانی میباشند نیرو های مردم یوگوسلاوی تمرکز یافته است . در ناحیه کوهستانی واقع در نزدیکی (ورچتر) آنبار سنگین کارگذاشته شده ودرجاوی شهر مرزی رومانی موسوم به (هترفلد) که بیشتر ساکنین آنها آلمانی میباشند دو هنك پیاده نظام تمرکز یافته اند . در خط مرزی در قطعه های شمال کشور صدها تن ازمردمان غیر نظامی مشغول کندن سنگر شده اند . ازجمله مهاجرین که وارد خاك (بانات) متعلق به رومانی شده اند چندتن ازمردم رومانی و بلغار تبعه یوگوسلاوی دیده میشوند بیشتر آن مهاجرین آلمانی میباشد . نیروی نگهبانان مرزی یوگوسلاوی نیز تقویت شده است.

مادرید - خبرگزاری ایتالیا خبرمیدهد که روزنامه آ.ب.س. رویه روزنامه را دایر برضبط کشتیهای ایتالیا وآلمان ودانمارك که رویهمرفته ۴۰۰،۰۰۰ تن ظرفیت دارند مورد تفسیر قرارداده وخاطر نشان میکند این رویه ناشی از تلفات سنگینی است که کشتیهای بازرگانی انگلیس وارد آمده است .

بخارست – خبرگزاری ایتالیا خبر میدهد که روز نامه های رومانی ضمن تفسیر جنگ دریائی که در دریای مدیترانه بین ناوگان ایتالیا وانگلیس روی داده است خاطر نشان میکنند که نیروی دریائی انگلیس ازحیث شماره کاملا بر نیروی دریائی ایتالیا برتری داشت وضمناً ازصراحت ودرستی اعلامیه ایتالیا ستایش میکنند .

بیروت – خبرگزاری آلمان خبرمیدهد که الاهرام روزنامه مصری درشماره روز سه شنبه خاطر نشان میکند که استویادینو ویچ نخست وزیر سابق یوگوسلاوی روز پنجشنبه گذشته با یك ناو وارد اسکندریه شده وایك در مصر تحت توقیف است .

رم – خبرگزاری ایتالیا خبرمیدهد که ماتسواوکا وزیر امور خارجه ژاپن باتفاق همراهان خود و هریکیری سفیر ژاپن در رم ورئیس اداره تشریفات وکارمندان بلند پایه وزارت امور خارجه ایتالیا امروز بامداد برای امضای دفتر سلطنتی بکاخ سلطنتی رفته وسپس بسوی پانتئون رهسپار گردیده است دسته گلی نثار قبر پادشاهان ایتالیا نمود ودر موقع خروج از پانتئون جمعیت کثیری مقدم وزیر امورخارجه ملت دوست ومتفق ایتالیا را باشور و شعف هر چه تمامتر گرامی شمردند وماتسواوکا برسربرومیها بابلندکردن دست خود بشادباش جمعیت پاسخ گفت .

ماتسواوکا سپس تاج گل دیگری نثار قبر سرباز گمنام کرده تاج گلی نیز برای بنای یادگار فدائیان فاشیست که درراه انقلاب جان سپرده اند گذاشت .در میدان ونیز ودر کاپیتول اهالی که بانتظار مقدم میهمان ژاپن خود صف کشیده بودند ازنو بافریادهای شادی خود نسبت بوی اظهار احترام ودوستی کردند .

ماتسواوکا سپس بکاخ کیرنیال بحضور امپراتور رسید ونهار را باوی نیز صرف کرد. سفیر کبیر ژاپن وکارمندان سفارت و پیشوای ایتالیا و کارمندان دولت و مقامات عالی ایتالیا نیز سرمیز نهار حاضر بودند ماتسواوکا پس ازنهار بکاخ «ماداما» رفت . در مسیر وی اهالی ازنو نسبت بمیهمان گرامی خود که نماینده ملت دوست و متفق ایتالیاست اظهار دوستی ومودت کردند .

صوفیه – خبر گزاری آلمان خبر می دهد شماره مهاجرین آلمانی ببلغارستان همچنان رو بافزایش میرود . محافل سیاسی صوفیه مسافرت وزیر امور خارجه انگلیس را ببلگراد بدیدهٔ دقت مینگرند . روزنامه‌های بلغارستان هم مینویسند ایدن کوشش بسیار خواهد کرد تا یوگوسلاوی را همدوش انگلیس کند بهرحال در اینجا بمسافرت ایدن ببلگراد که درچنین موقع وخیمی صورت گرفته بسیار اهمیت داده میشود.

واشنگتن – خبرگزاری انگلیس خبر میدهد امروز (روزولت) اظهار داشته اجازه داده است معادل یك میلیارد دلار کالا ساخته شود واین مبلغ از بابت هفت میلیارد دلاری که درقانون وام واجاره پیش‌بینی شده محسوب خواهد شد .

استانبول خبرگزاری آلمان خبرمیدهد سفیر کبیر ژاپون و وابسته لشگری سفارت کبرای ژاپن ازآنکارا به برلن رفته تا در مذاکرات نمایندگان سیاسی ژاپن که درآنجا واقع میشود شرکت نمایند .

آتن – خبرگزاری انگلیس خبرمیدهد بقراریکه رادیوی آتن اطلاع میدهد (ایدن) وزیر امورخارجه انگلیس بحضور (ژرژ) پادشاه یونان پذیرفته شده است .

لندن – خبرگزاری انگلیس خبرمیدهد بموجب اعلامیه یونان درجبهه آلبانی ازنیروهای توپخانه و پیاده نظام فعالیتی دیده میشود . یك دسته نیروی دشمن عقب زده شده وهشتاد ونه تن اسیر گرفته شده است که درمیان آنها یك افسر میباشد .

بوداپست – خبرگزاری آلمان خبرمیدهد بقراریکه خبرگزاری مجارستان اطلاع میدهد در بلگراد اغتشاش رفته رفته زیادتر میشود. اهالی باکمال شتاب از پایتخت یوگوسلاوی فرار میکنند . بسیج هم بسرعت تعقیب میشود. درکلیه نقاط یوگوسلاوی رفت وآمد راه‌آهنها محدود شده است .

لیسبون – خبرگزاری آلمان خبرمیدهد درنزدیکی نقطه مرزی یوگوسلاوی موسوم به (ستادامولا) یك حریق بزرگ در جنگل واقع درخاك یوگوسلاوی ظهور نموده است . بنابر اظهار فراریانی که ازیوگوسلاوی رسیده اند جمع کثیری از آلمانیهای مقیم یوگوسلاوی در این جنگل پنهان شده بودند .

تصور میرود این جنگل بدست سربازان صربی که مامور حفظ مرزها میباشند آتش زده شده است بامید اینکه آلمانیهائی راکه بآنجا پناه برده اند آسانتر دستگیر نمایند ونتوانند از مرز بگذرند .

خبر های تلگرافی امروز

نیویورك ۱۳ فروردین – خبرگزاری انگلیس خبرمیدهد مجله فورچیوز ماگازین) که از مجلات امریکا میباشد از خوانندگان خود پرسشی کرده است و ازپاسخ هائی که رسیده این نتیجه حاصل شده که صدی پنجاه از خوانندگان آن مجله براین عقیده‌اند که امریکا واحدهای دریائی و هوائی بارویا خواهد فرستاد ونیز صدی ۶۰،۹ موافق بااین عقیده اند که امریکا بیش ازنیمه تسلیحات خویش را بانگلیس میفرستد .

دمشق - خبر گزاری انگلیس خبرمیدهد سوریه دارای حکومت نوینی خواهد شد یك وزارتخانه و مجلس رایزنی بجای هیئت مدیره تشکیل خواهد یافت این مجلس رایزنی نوین از نمایندگان (دروز) وعلویین تشکیل میگردد و شورای دولتی نیز تاسیس خواهد شد .

لندن - خبر گزاری انگلیس خبر می دهد دولت انگلیس باحکومت بیرمانی موافقت کرده است که راه‌آهنی از (لاشیو) تامیزچین کشیده شود .

لندن - خبر گزاری انگلیس خبر می دهد که دولت انگلیس بدریاسالار فرمانده کل نیروی دریائی انگلیس در دریای مدیترانه بمناسبت پیروزی شایانی که بر ناوگان ایتالیا بدست آورده تلگراف تبریکی مخابره کرده است . لرد سویل رئیس مجلس اعیان چنین اظهار داشته‌است : ملت انگلیس اخبار پیروزی بزرك (ماتاپان) را بانهایت خرسندی تلقی نموده و دلیری ملوانان انگلیسی وزبردستی فرمانده آنها را ستایش میکند . جنك سیرنائیك یك نمونه همکاری بین نیروی زمینی وهوائی ودریائی بود وجنك (ماتاپان) نمونه دیگر این همکاری است . این فتوحات ثابت میکند که ناوهای انگلیس همواره میتوانند برناو های دشمن تفوق حاصل کنند جتی اگر تسلیحات آنها کمتر ازتسلیحات نیروی دریائی دشمن باشد . غرق (گزاف فن شیه) بدست آچیل وآجاکس واگزتر نیروی ناوگان انگلیس را بدشمن نشان داد .

لندن – خبرگزاری انگلیس خبرمیدهد دریك اعلامیه رسمی شماره کشتی‌های جنگی که درنبرد واقع درآبهای دوردست (کرت) شرکت داشتند چنین نقل شده‌است: ازطرف انگلیس سه زره‌دار یك کشتی هواپیمابر چهار رزمناو وچند اژدر افکن ازطرف یونان هم چند اژدرافکن بود .نیروی ایتالیا دراین نبرد عبارت بود ازسه زره‌دار یازده رزمناو وچهارده اژدرافکن.

اتاوا – خبر گزاری انگلیس خبرمیدهد «سرارتورسلتر» معاون پارلمانی وزارت دریا داری امروز وارد کرانه شرقی کانادا شده وبرای برخی مذاکرات دریاداری بواشنگتن خواهد رفت .سرتیپ (سیکرسکی) نخست وزیر لهستان هم برای ملاقات (روزولت) بواشنگتن خواهد رفت .

برلن – خبر گزاری آلمان خبر میدهد بامداد روز دوشنبه توپهای دورزن کرانه (مانش) بندر (دوور) را بمباران کردند . هواپیماهای آلمان هم برفراز بندر های انگلیس پرواز کرده و مسلحانه باکتشاف پرداختند وهنگامی که برفراز بارموت بپرواز آمدند هوانوردان ما حریقها وانفجارهائی در آن نقطه مشاهده کردند. بمب افکنهای ما انبار های گند وچوب وتاسیسات بندری را آتش زدند دیشب هوا پیماهای انگلیس برفراز نقاط شمال باختری آلمان بپرواز آمدند وبر یك کلیسای پروتستان ویك بیمارستان بمبهای انفجاری افکندند. از اعلامیه های وزارت هواپیمائی انگلیس معلوم میشود که تلفات نیروی هوائی انگلیس از آغاز ماه ژانویه تا سی ویکم ماه مارس عبارت از چهل و یك هواپیما بوده‌است وحال آنکه فرماندهی عالی نیروی آلمان براین عقیده است که از روز شانزدهم تاروز سی ویکم ماه مارس ۵۵ هواپیمای انگلیسی سرنگون گردیده‌است.

وین – خبر گزاری آلمان خبری دهد نخستین قطار مخصوص حامل مهاجرین آلمانی از یوگوسلاوی روز شنبه وارد «کراتز» گردید . اولیای امور آلمان برای آنها دروین پناهگاههائی تعیین نموده‌اند . بلغارها نیزاز بلگراد حرکت کرده‌اند زیرا در آن شهر درامن وامان نمیباشند.

لیزبن – خبر گزاری آلمان خبر می دهد ژنرال کمپبل سفیر نیز انگلیس باسالازار رئیس جمهوری پرتغال بگفتگو پرداختند و سالازار بوی گفته است که پرتغال تصمیم دارد در جنگی که بین دولتهای بزرك درگرفته کاملا رویه بیطرفی پیش گیرد.

توکیو – خبر گزاری آلمان خبر میدهد که سرروبرت کریجی سفیر کبیر انگلیس در توکیو دروزارت امورخارجه ژاپن راجع بمناسبات انگلیس وژاپن گفتگو نمود .

پاریس – خبر گزاری آلمان خبرمیدهد دارائی آلمانیها که درنواحی غیر متصرفی و مستعمرات وتحت الحمایگی ها و نواحی تحت قیمومیت فرانسه ضبط شده بود بصاحبان آنها مسترد خواهد گردید

شماره سوم

امروز هم در دست روزنامه فروشهاست اگر تاکنون نتوانسته اید این شماره ممتاز را تهیه کنید ازاین فرصت استفاده نمائید.

تك شماره

۲ ریال

اطلاعات هفتگی

بقیه خبرهای تلگرافی امروز

واشنگتن - خبر گزاری آلمان خبر میدهد که کردل هول وزیر امور خارجه آمریکا بخبر نگاران روز نامه ها اظهار داشته است که هنوز وقت نکرده است اعتراض آلمان را راجع بضبط کشتیهای بازرگانی آلمان بررسی نماید بقرار گزارشهای روز نامه‌ها این کشتیها برای کمك به انگلیس بکار برده خواهد شد.

بلگراد - خبر گزاری آلمان خبر میدهد « اندریچ » فرستاده دولت یوگوسلاوی روز سه شنبه وارد برلن خواهد شد. وی با محافل سیاسی بلگراد مذاکرات مهمی نموده است.

بانکك - خبر گزاری آلمان خبر میدهد زمامداران هند هلند تصمیم گرفته اند یك سپاه چترباز تشکیل بدهند.

ویشی - خبر گزاری آلمان خبر میدهد بموجب اعلامیه رسمی دولت فرانسه اهالی (دنکرك) درسال ۱۹۴۰ از پرداخت مالیات معاف خواهند بود. مارشال پتن هیئت نمایندگی شهر (دنکرك) را نزد خود پذیرفته واظهار داشته است دولت فرانسه برای اصلاحات و تعمیرات (دنکرك) تا بتوان باهالی ستم زده آن شهر کمك خواهد کرد.

نیویورك - طبق اظهار خبر گزاری آلمان (ویلیم پارکر) خبرنگار روزنامه نیویورك سن بروز نامه خود نوشته است که اظهارات انگلیس وامریکا دائر براینکه تنگی خواربار درفرانسه معلول غضب مقداری ازخواربار آنکشور بوسیله نیروی آلمان است باحقیقت وفق نمیدهد. (ویلیم پارکر) خاطر نشان نموده است که اظهارات دائر برغصب خواربار فرانسویان بوسیله نیروی آلمان بکلی بی اساس است.

واشنگتن - بطوریکه خبر گزاری آلمان اظهار میدارد روزولت پس از بازگشت از سفر خود بدریای کارائیب خبرنگاران را بحضور پذیرفته لیکن از پاسخ گفتن بهمه پرسش های مهم آنها استنکاف ورزید رئیس جمهور امریکا در خصوص غصب چند کشتی بازرگانی آلمان و ایتالیا اظهار داشت هنوز وقت نکرده است اعتراضات ایندولت را بررسی کند ودر خصوص اجرای قانون وام واجاره اظهار داشت که معادل یك میلیارد دولار خواربار و لوازم باروپا فرستاده خواهد شد لیکن در خصوص اینکه باغیر از انگلستان کشور های دیگری هم از این قانون استفاده خواهند کرد یا نه چیزی نگفت.

درآخر جلسه روزولت شایعاتی را که بحکایت آنها دولت امریکا دراجرای نقشه دائر بر نسبت دلار کانادا همکاری خواهد کرد تکذیب کرد.

برلن - خبر گزاری آلمان خبر میدهد که عصر روز سه‌شنبه هواپیماهای آلمان باردیگر بجاده‌های انگلیس که محل عبور خواربار میباشد ضربت سختی وارد آورده اند وهواپیماهای دوروآلمانی طی پروازهای اکتشافی خویش امروز بامداد بناحیه کال کانال بمن بزرگ ضربت‌های مستقیم زده وسه کشتی نفت کش بظرفیت بیست و چهار هزار تن را نابودساخته و در نقطه دیگر یك کشتی دیگر نفت کش بظرفیت سه‌هزار تن را منهدم نموده است.

برلن - خبر گزاری آلمان خبر میدهد روز ٤شنبه در برلن اعلام گردید که آلمان برعلیه ضبط کشتیهای آلمانی که دربندر های آمریکا صورت گرفته واکنش نشان خواهد داد. محافل آلمان هنوز تفصیلات آنرا اظهار نکرده‌اند ولی بهمین زودی دراینخصوص یك اعلامیه رسمی انتشار خواهد یافت.

استکهلم - خبر گزاری آلمان خبر میدهد روز چهارشنبه خبر نگار روزنامه تایمز مقیم بلگراد اطلاع داد که نیروی صربستان در شمال کشور ونیروی کرواسی در جنوب آن تمرکز یافته اند. از این رو معلوم میشود که دولت یوگوسلاوی کرواتها را طرفدار آلمان میداند وتصمیم گرفته هنگام بروز جنگ نواحی بزرگی را تخلیه کند.

برلن - خبر گزاری آلمان خبر میدهد کارکنان نیروی دریائی آلمان درجنگی که در دریای ابونی روی داد شرکت نداشته اند و بطوریکه محافل صلاحیتدار آلمان میگویند ادعای وزارت دریاداری انگلیس دائر براینکه سی وپنج تن افسر وملوان آلمانی جزو نجات یافتگان کارکنان ناوهای ایتالیا بوده‌اند باحقیقت وفق نمیدهد.

میلان - خبر گزاری آلمان خبر میدهد که بقرار اظهار خبرنگار روزنامه کریر دلاسرا در صوفیه در سر تاسر یوگوسلاوی نیروی لشکری باقطارهای مخصوص بمرزهای مجارستان ویونان و آلبانی حمل گردیده ودر امتداد این مرزها تمرکز یافته‌اند. بسیج نیروی یوگوسلاوی باسرعت هرچه تمامتر ادامه دارد. خبر مسافرت ایدن وژنرال دیل بیلگراد موجب آن گردید که دانشجویان صوفیه نمایشهائی ترتیب داده واسترداد مقدونیه را خواستار گردند.

بخارست - خبر گزاری آلمان خبر میدهد که شب سه‌شنبه عده‌ئی دیگر از مهاجرین آلمانی نژاد از تاریکی استفاده نموده واز مرز عبور کرده خودرا برومانی رسانیدند. این بار ازجمله مهاجرین عده‌ئی زن و کودك و کسانی بودند که ناگزیر بخدمت درنظام شده بودند. بنابراظهار این مهاجرین صربستانی‌ها کلیه سران دسته‌های آلمانی نژاد را بخدمت زیر پرچم فراخوانده اند تا اینکه این دسته ها بی‌سرپرست بمانند. تصور میرود این سران بواحدهای خود ملحق شده بلکه ببازداشتگاههای جنوب صربستان انتقال یافته اند. در کینای بزرك اولیای امور اتباع عالی رتبه آلمانی را بعنوان گروگان توقیف کرده اند شهرت دارد که در نقاط مهم دیگر نیز عده‌ئی از آلمانیها توقیف شده اند.

برلن - خبر گزاری آلمان خبر میدهد بطوریکه محافل صلاحیتدار برلن خاطر نشان مینمایند انگلیس دراین سه روز اخیر درمنطقه سد پیرامون انگلستان یازده کشتی بزرك نفت کش که مجموع ظرفیت آنها بالغ برهشتاد وچهار هزار تن میشد از دست داده است. گنجایش این یازده کشتی بالغ بر یکصد و ده میلیون لیتر نفت میشد که دولت انگلیس در ظرف چند روز ازدست داده‌است.

آنکارا - خبر گزاری ترکیه خبر می دهد بمناسبت جلوس (پیردوم) بتخت سلطنت یوگوسلاوی (عصمت اینونو) رئیس جمهور ترکیه تلگراف شادباشی بوی مخابره کرده‌است.

بلگراد - خبر گزاری انگلیس خبری دهد زمامداران (بلگراد) بحکایاتی که دایر بر اذیت وآزار آلمانیها دریوگوسلاوی از منابع آلمانی انتشاریافته است دوبازه اعتراض وآنهارا تکذیب کرده‌اند. نیز آلمانیها ادعا کرده اند دو قصبه (بانات) مسکونی آلمانیها آتش‌زده شده ودر (بوچر) ده‌تن آلمانی کشته شده است. دربلگراد اظهار میشود این هردو خبر بکلی بی‌اساس ودروغ میباشد.

رم - خبر گزاری ایتالیا خبر میدهد وزارت دریاداری ایتالیا که حقیقت واقعه را بهیچوجه روپوشی وپنهان نکرده است موضوع غرق رزمناو سبك (باندنر) راکه وزارت دریاداری انگلیس احتمال غرق داده بکلی تکذیب مینماید وهمواره انتظار داردوزارت دریاداری انگلیس هم تلفاتی راکه در جنك کرت بناوکان انگلیس وارد آمده است اعتراف نماید.

نیویورك - خبر گزاری آلمان خبر میدهد که صاحبان کشتیهای فرانسوی از دولت آمریکا درخواست کرده اند که با استفاده از کشتیهای فرانسوی که دربنادر آمریکا لنگر انداخته اند برای بازرگانی بین آمریکا و هندو چین موافقت نماید. دولت آمریکا این درخواست را اجابت کرده لکن به کشتی نرماندی اجازه خروج از آمریکا را نداده‌است.

واشنگتن - خبر گزاری آلمان خبر میدهد روز سه شنبه مجلس شورای ملی آمریکا باتفاق آراء قانونی تصویب نمود که بر طبق آن دولت آمریکا واگذاری متصرفات کشورهای غیر آمریکائی رادر نیمکره غربی بیك کشور غیر آمریکائی برسمیت نخواهد شناخت.

لندن - خبر گزاری انگلیس خبر میدهد که ملوانان کشتیهای بازرگانی کشورهای محور همچنان کشتیهای خودرا دربنادر امریکای جنوبی عمداغرق میکنند دولت‌های امریکای جنوبی برای جلوگیری ازاین قبیل اقدامات تصمیمهای مقتضی گرفته اند. در (تامپیکو) کشتی ایتالیائی موسوم باطلس بدست ملوانان خودش طعمه حریق گردید. دولت‌های محور بملوانان خود دستور داده‌اند که کشتیهای خودرا غرق کنند.

سانتیاگو - خبر گزاری انگلیس خبر میدهد دوناوپرو بکمك چندهواپیما بتعقیب مونخن وهرمونتیس دو کشتی آلمانی که از بندر کالائو فرار کرده اند شتافته‌اند. دولت پرو دفاتر « لوفت هانزا » کمپانی هواپیمائی آلمان رامهر و موم نموده و کلیه هواپیما های آنرا ضبط کرده‌اند. اعلامیه وزارت دریاداری وهواپیمائی حاکی است که مونتزرات و لیپزیك دو کشتی آلمانی اینك شعله‌ورانند.

لندن - اعلامیه وزارت هوا پیمائی: شب سه شنبه هواپیما های دشمن برجنوب غربی انگلستان بمب ریختند. خسارت وارد قابل اهمیت نیست و کسی هم کشته یا زخمی نشده‌است. در حدود ۱۲ شب بی‌دریی شهر لندن از بمباران مصون ماند.

سیدنی - خبر گزاری انگلیس خبر می دهد که ژنرال رنالد جالز با هواپیما وارد سیدنی گردید ماموریت وی برای بررسی در استقرار صنایع آلومینیوم دراسترالیا میباشد. این ژنرال ضمنا باین موضوع رسیدگی خواهد کرد که آیا بااستفاده از کانهای بکسیت استرالیائی توان آلومینیوم تهیه کرد یا نه.

نیویورك - بنا باظهار خبر گزاری آلمان خبرنگار خبر گزاری (انتر نشنال نیوز سرویس) دربلگراد اطلاع میدهد که دولت یوگوسلاوی ازامریکا پرسیده است که آیا دولت امریکا حاضر میباشد اسلحه و مهمات بیوگوسلاوی بفرستد. (نینچیش) وزیر امور خارجه یوگوسلاوی دو بار بوسیله تلفن با محافل واشنگتن گفتگو کرده است. ظاهرا وزیر مختار یوگوسلاوی دربلگراد به (نینچیش) گفته است که دولت امریکا برای کمك بیوگوسلاوی آماده است.

واشنگتن - طبق اظهار خبر گزاری آلمان وزارت کشاورزی آمریکا علامیه ای بشرح زیر منتشر کرده‌است:

درطی ۱۵ ماه آینده بالغ بر ۵۰۰ میلیون دلار خوار بار بانگلستان فرستاده خواهد شد این مواد طبق قانون وام و اجاره بلاعوض بانگلستان داده میشود.

نیویورك - بنوریکه خبر گزاری آلمان اطلاع میدهد روز چهارشنبه روزنامه های آمریکا مقالات اساسی و سر مقاله های خودرا ببحث درپیرامون وخامت رابطه بین آلمان و کشور های دیگر اختصاص داده‌اند ظاهرا بکنسولهای ایتالیا در کشور های متحد آمریکا دستور داده شده است از خاك آمریکا عزیمت کنند.

لندن - بنا باظهار خبر گزاری انگلیس امروز بمناسبت جلوس اعلیحضرت پی‌یر دوم بتخت پادشاهی یوگوسلاوی آئین مذهبی درلندن صورت گرفت که مایسکی سفیر کبیر شوروی درآن حضور داشت ازطرف اعلیحضرت جورج پادشاه انگلیس نیز برادرش « دیوك اف گلوستر » حضور یافته بود.

لندن - طبق اظهار خبر گزاری انگلیس دیروزپنج بمب افکن آلمانی برفراز انگلستان سرنگون شده‌اند. توضیح آنکه هواپیماهای آلمانی در صدد بر آمده‌اند از ابر استفاده کرده بفرودگاههای انگلستان حمله برند لیکن بطوریکه وزارت هواپیمائی اظهار میدارد خسارات وارده قابل بوده وبهیچوجه وقفه‌ای درکارفرودگاهها وارد نشده‌است.

برلن - خبر گزاری آلمان خبر میدهد یك زیردریائی آلمان درشمال اقیانوس اطلس پنج کشتی انگلیسی بظرفیت سی وپنجهزار و سیصد تن را غرق کرده است. همین زیردریائی بیك کشتی دیگر انگلیس بظرفیت شش هزار تن اژدر زده و طوری آسیب بر آن وارد آورده‌است که احتمال کلی میرود غرق شده باشد.

برلن - اعلامیه روز چهارشنبه فرمانده عالی نیروی آلمان: نیروی آلمان و ایتالیا در سی ویکم مارس درشمال افریقا یك موضع مهم مستحکم دشمن را تصرف نموده اند و انگلیسها بدون حصول نتیجه بحملات متقابل پرداخته‌اند.

برلن - خبر گزاری آلمان خبر میدهد بموجب اخباری که از یوگوسلاوی رسیده‌است قسمتی از دوائر دولتی یوگوسلاوی به (کاکاك) انتقال خواهد یافت. اکنون وزارت دارائی یوگوسلاوی بانجا منتقل شده‌است این اقدامات در موقعی مشروع خواهد بود که یوگوسلاوی داخل جنك شود. موضوع بسیج هم دریوگوسلاوی ادامه دارد.

زاگرب - خبر گزاری آلمان خبر میدهد برخلاف تظاهرات ضدآلمانی صربستان اهالی کروآت همان دوستی باستانی خود را نسبت بآلمان ابراز میدارند. راجع بمناسبات فرهنگی دوکشور چندین انجمن تشکیل شده است. رادیوی (زاگرب) همواره نوا های آلمانی را برای مستمعین خود میسراید وجشن یکصدو پنجاهمین سال تولد (موزار) با آئین پر شکوهی در (زاگرب) برپا خواهد کرد.

برلن - خبر گزاری آلمان خبر میدهد دولت آلمان بمسئله ضبط کشتیهای آلمانی در بنادر امریکا پاسخ خواهد داد. راجع بمفاد این پاسخ هیچ اطلاعی دردست نیست.

لندن - خبر گزاری انگلیس خبر میدهد امتناع دولت (ویشی) ازقبول قراردادی که در ماه سپتامبر گذشته میان دولت ویشی وانگلیس مطرح مذاکره شد موجب حیرت وشگفت محافل رسمی انگلیس گردیده است. بموجب این قرارداد میبایست چند کشتی بازرگانی فرانسه که دربنادر انگلستان هستند باکشتیهای انگلیسی که دربنادر فرانسه لنگر انداخته اند مبادله شود. درماه سپتامبر گذشته در اینخصوص سازشی میان زمامداران ویشی ولندن حاصل گردید وقرار بود چهار کشتی فرانسوی بفرانسه مسترد شود وهمین شماره از کشتیهای انگلیسی که درفرانسه هستند بانگلستان برگردد.

آنکارا - خبر گزاری انگلیس خبری دهد قرار است دولت انگلیس موادی که امروز درخاورمیانه دارد بترکیه واگذار نند ودرعوض دولت آمریکا همین نوع مواد را برای انگلیس بفرستد، این ترتیب مسئله حمل ونقل بین آمریکا وانگلیس وترکیه را سهل وساده مینماید.

رم - خبر گزاری انگلیس خبر میدهد امروز بامداد دیپلمات کتابخانه خود (ماتسوئوکا) وزیر امور خارجه ژاپن را نزد خود پذیرفته است. سپس « ماتسوئوکا » از دکاردینال ماکلین وزیر امور خارجه پاپ دیدن نمود.

لندن - خبر گزاری انگلیس خبر میدهد بلاهواپیمای از دریا انگلیسی در آب‌های دوردست گرانه دامارك بك کشتی دشمن را غرق شده است. در آبهای دور دست فرانسه‌ئی فرانسه وهلند بزرگترین کشتیهای اوجاك دشمن بسلسل بسته‌شده‌است. هواپیماهای ما مرا از توپخانه ساحلی دشمن را بمباران کرده‌اند. فرمانده کل هند خاوری اعلام میدارد یك اژدر افکن ایتالیائی از طبقه « پانترا » بدست یك هواپیمای انگلیسی غرق شده‌است.

لندن - خبر گزاری انگلیس خبر میدهد ملکم ماکدونالد کمیسر عالی جدید انگلیس مامور کانادا وارد اوتاوا شده و سرتیپ سیکرسکی نخست وزیر لهستان هم اکنون در این شهر میباشد وی برای تشکیل یك لژیون لهستانی به کانادا رفته است.

لندن - خبر گزاری انگلیس خبر میدهد فرمانده کل نیروی دریائی انگلیس در مدیترانه ازناوکان یونان که در نبرد دریائی اخیر در نزدیکی جزیره « کرت » شرکت نموده سپاسگزاری کرده‌است بموجب اعلامیه وزارت دریاداری یونان اژدرافکن یونان اژدرافکن یونانی موسوم به « هیدرا » یکصد و دوازده اسیر ایتالیائی به « آتن » پیاده کرده است.

واشنگتن - بنا باظهار خبر گزاری فرانسه روزولت اظهار داشته که مقداری توپ فرانسوی نمونه ۷۵ که اکنون درآمریکا انبار شده‌است با مقداری اسلحه جدید بیونان فرستاده خواهد شد

رم - طبق اظهار خبر گزاری ایتالیا کنت چیانو بافتخار ماتسواوکا و همراهان وی شامی داد که مقامات سیاسی لشکری و کشوری درآن حضور داشتند وخودوی نطقی بشرح زیر ایراد کرد:

من با کمال افتخار ازطرف دولت فاشیست ایتالیا درشهری که میهمان بزرگی چون شما یعنی نماینده امپراتوری ژاپن را که بوسیله اتحاد سیاسی محکمی بما پیوسته‌است پذیرفته و بشما صمیمانه خیرمقدم میگویم این اتحاد کاملا صمیمانه و پایه‌اش درنهاد دوملت ایتالیا و ژاپن است. ایتالیا مقدم شمارا باشور و شعفی که حاکی از احساسات ستایش‌آمیز و دوستی وعلاقه ایتالیائیان نسبت بکشور بزرگ واصلی شماست پذیرفته است. من در مقابل شما که اقدامات وناملتان باپیمان اتحاد مقاصد وآمال ژاپن وآلمان و ایتالیا بستگی کامل دارد ترجمان صادق احساسات ملت ایتالیا هستم. این پیمان بمنزله اساس سازمان تازه جهان بشمار میرود و مخصوصا براثر الحاق کشورهائیکه خواسته‌اند با اتحادیه سیاسی ما شرکت جویند ومانند مامیخواهند سازمان بین المللی استوار و عادلانه ای در جهان مستقر سازند براهمیت آن افزوده شده است.

همبستگی آلمان وایتالیا وژاپن پیش از آن نیز که بوسیله پیمان سه‌جانبی استحکام یابد ازلحاظ تاریخ وسرنوشت این سه‌ملت وروحیه آنها وجود داشت. شما در آسیا وما وآلمان در اروپا پرچم جنبشی را که جوانان ما بر اهنمائی زمامداران ما با ایمان آمیخته بسکوت تدارك کرده بودند برافراشته ایم. زمامداران ما بنیروی این ایمان درجنك مهمی که با امپراتوری انگلیس درکاراست بطرف پیروزی پیش می روند. ما بحکم اشتراك آرمانها ومقاصد وتمایل بدفاع ازحقوق حیاتی خود بایکدیگر متحد هستیم واطمینان داریم که با پیروزی لشکریان خود بهدف عالی پیمان سه جانبی یعنی استقرار سازمان نوینی درجهان نائل خواهیم شد.

جناب آقای وزیر امور خارجه مسافرت شما به « رم » دوستی صمیمانه ژاپن وایتالیارا تقویت خواهد کرد

خواهشمندم هنگامی که بکشور خود مراجعت کردید احساسات دوستانه وصمیمیت وهمبستگی ملت ایتالیارا نسبت بژاپن بملت خود ابلاغ فرمائید. با این احساسات پیشوای ایتالیا جام خودرا بافتخار شما بلند میکنم و بسلامتی شما ودولت ژاپن وبامید عظمت وترقی کشورتان مینوشم

وزیر امور خارجه ژاپن چنین پاسخ داد: نخست خودرا موظف میدانم که بانهایت صمیمیت از کنت چیانو و کلیه حضار که که نسبت بمن ابراز مهرو مودت کامل نمودند سپاسگزاری نمایم جای بسی خرسندی و افتخار است که من چنین ضیافتی دعوت شده وتوفیق یافته ام که سران ملت بزرك ایتالیا راملاقات نمایم اجازه دهید مراتب سپاسگزاری خود. ابمناسبت پذیرائی گرمی که از اینجانب نمودید ابراز دارم. آقای کنت چیانو من در فوریه ۱۹۳۲ که از طرف دولت متبوع خود مامور رسیدگی به اوضاع دشوار مربوط بما زمخودمان شده بودم در شانکهای بافتخار ملاقات شما نائل آمدم و از لطف و موافقتی که دراین ملاقات نسبت بمقاصد ژاپن ابراز داشتید درذهن من یادگار مطبوعی نقش بسته است از آن موقع من تقویت مناسبات مودت آمیز بین ایتالیا وژاپن را بانهایت خرسندی ومسرت تلقی نمودم. اتحاد مامتکی براصول بزرگانی وآرمانهای مشترك ماست و بهمین جهت همواره جاودان خواهد بود. مابوسیله پیمان سه‌گانه تجدید سازمان جهان وگشایش دوران جدیدی را در آسیای شرقی واروپا که قرین صلحی حقیقی واصول دادگستری ونصفت کامل باشد شروع نموده‌ایم. این پیمان مظهر جنبش و نهضت انسانیت بسوی کمال وترقی بوده واصول آن با مال اندیشی کامل برقرار گردیده است. البته ما مواجه بدشواریهای فراوان شده‌ایم لکن این اشکالات نیروی مارا بیش از پیش تقویت نموده وعزم مارا محکم‌تر خواهد کرد. ما یقین میدانیم که کلیه این اشکالات مرتفع نموده وشاهد مقصود را درآغوش خواهیم کشید. جای بسی خوشوقتی است که بیش ازپیش ملتهای جهان باستواری اصول ومقاصد ما پی برده وروز بروز برهواخواهان پیمان سه گانه افزوده میشود.

این موفقیت‌ها دربرتو پیروزی دیپلماسی کشورهای محور حاصل گردیده است و من بینهایت خرسندم که دراین جلسه به ملاقات نمایندگان ملت‌های دوست نائل گردیده‌ام.

آقای وزیر امورخارجه وآقایان حضار براستی بسیار خرسندم که دوباره به زیارت این شهر جاودان و ستایش عظمت « رم » نائل آمده‌ایم.

ای دوستان من شما در برتو راهنمائی پیشوای ایتالیا وسران بزرگ خود مشغول تجدید تاریخ درخشان برافتخار امپراتوری رم میباشید. درعین حال که با تواضع هر چه تمامتر از تصمیم‌های شگرف واقدامات عالی سران ایتالیا ستایش میکنم بجنابعالی وملت ایتالیا اطمینان میدهم که ملت ژاپن درآینده یار ویاور استوار شما خواهد بود.

من میدانم که کنت چیانو مدتی است مشغول انجام خدمت زیر پرچم میباشد وبرای ملاقات من برم شتافته است. من از مودت ومهربانی وی بسیار سپاسگزارم وازاینکه بتجدید شناسائی دیرین خویش نائل شدیم بی‌نهایت خوشوقتم. اکنون اجازه دهید جام خودرا بسلامتی پادشاه ایتالیا وآلبانی و امپراتور حبشه و پیشوای ایتالیا وکنت چیانو و بامید ترقی ونیکبختی روزافزون ملت ایتالیا وپیروزی نزدیك آلمان وایتالیا بلند کرده بنوشم.

بیروت - خبر گزاری فرانسه خبر میدهد که ژنرال دنتز کمیسر عالی فرانسه در شامات و لبنان امروز بامداد بوسیله رادیوی خاور اعلامیه‌ئی خطاب بملت سوریه منتشر نمود ژنرال دنتز نخست پیام نخستین خود را بیاد آورد که درطی آن تایید کرده بوده‌است دولت فرانسه عزم دارد بانجام ماموریت خویش ادامه دهد و بزودی وسائل همکاری ملت با دولت ازلحاظ سیاسی واقتصادی از هر حیث فراهم خواهد شد. ژنرال دنتز سپس خاطر نشان ساخت که پس ازیك رشته مذاکرات بامردان عالی رتبه شامات نتایج زیر را گرفته است.

۱- استقلال شامات همچنان آرمان کلیه افراد سوریه است ودولت فرانسه نیز باانجام این آرمان مخالف نیست لکن این مقصود موقعی حاصل خواهد شد که اوضاع دنیا کاملا روشن شود.

۲- عقاید همکاری میل دارد دولتی بوجود آید که دارای اختیارات زیاد باشد.

۳- تهیه یك برنامه اقتصادی واجتماعی جدید لازم است.

ژنرال سپس اظهار داشت که تصمیمهای زیر را گرفته‌است.

۱ - بجای شورای وزیران یك شورای رئیسه برقرار خواهد گردید که ریاست آن بارئیس دولت خواهد بود.

۲ - یك مجمع عمومی مشورتی مرکب از نمایندگان سیاسی و فرهنگی و اقتصادی کشور و دروزیون وعلویان که باحفظ اساسنامه کنونی خود در این مجمع نمایندگی خواهد داشت.

۳ - یك شورای دولتی مامور تهیه قوانین خواهد گشت.

٤- دولت سوریه درسازمان تهیه نیازمندیهای شامات شرکت کند.

٥- دولت برای اقدام بکارهای اجتماعی مهم برنامه بزرگی تهیه خواهد کرد

کمیسر عالی فرانسه در پایان اعلامیه خود چنین اشعار داشته‌است: ساعت توضیح قرارداد واشکالات کنونی باهمکاری همکاری مرتفع خواهد گشت نه با نمایش دادن در خیابانها. ملت سوریه عزم دارد فعالیت خود را در صلح و آرامش ادامه دهد. این صلح و آرامش حفظ خواهد گردید.

بلگراد - خبر گزاری فرانسه خبر میدهد که اولیای امور یوگوسلاوی در ایستگاه مرز سوبوتیتزا یك قطار مخصوص حامل ۵۰۰ تن جهانگرد را که از بلگراد بسوی بودابست رهسپار بود توقیف نموده وجهانگردان را ناگزیر بازگشت ببلگراد کرده اند.

بلگراد - خبر گزاری یوگوسلاوی چنین اطلاع میدهد: محافل آگاه یوگوسلاوی ازورود ایدن وژنرال دیل ببلگراد اطلاعی ندارند.

برن - خبر گزاری فرانسه خبر میدهد که از رم بخبر گزاری سویس چنین اطلاع رسیده است وزیر مختار ایتالیا در بلگراد ازیوگوسلاوی خارج شد ولی کاردار ایتالیا در سفارتخانه باقی خواهد ماند حرکت وزیر مختار ایتالیا از بلگراد در رم بمنزله نشانه وخامت اوضاع تلقی میگردد

الجزیره - خبر گزاری فرانسه خبر میدهد که ژنرال ویگان علنا تایید کرده‌است کشتیهای فرانسوی که روز یکشنبه مورد حمله یك بخش ازناوکان انگلیس قرار گرفت بهیچ روی برای دشمن انگلیس کانوچو ومواد جنگی یاخواربار حمل نمیکرده است.

رم - خبر گزاری ایتالیا خبر میدهد که مذاکراتیکه بین پاپ ووزیر امور خارجه ژاپن روی داد مدت یکساعت دوام یافت وماتسواوکا سپس بنقاهتگاه خود در ویلاماداما باز گشته و وزیر امور خارجه پاپ ازوی بازدید نمود

لندن - خبر گزاری انگلیس خبری دهد یکشنبه شب نیروی ایتالیا بمواضع کوهستانی یونان بدون حصول نتیجه حملاتی نموده‌است این حملات دفع شده وتلفات ایتالیائیها ازحیث سرباز ومهمات فوق العاده میباشد. اعلامیه ستادارتش یونان ازاین قرار میباشد: فعالیت نیروی گشت وتوپخانه ادامه دارد. ازسپیده دم دشمن درصدد برآمد مواضعی راکه روز پیش ما ازوی گرفته بودیم پس بگیرد ولی نیروی مادشمن راعقب زد. هشتادتن اسیر بدست ما افتاده که در میان آنها یکتن افسر میباشد

لندن - اعلامیه وزارت محصولات هوا پیمائی: نیروی هوائی انگلیس درحمله اخیر خود بمرکز دریائی آلمان در (امدن) یك نوع بمب تازه بکار برده‌است. انفجار این بمب فوق العاده شدید بوده وتمام کشتیهائی که در صحنه بهمن آور آن نقطه بودند منهدم گردیدند مدتیست که وزارت محصول هواپیمائی مشغول آزمایش اینکار بوده‌است. نیروی انفجاری این بمب باندازه‌ئی قوی میباشد که کارشناسان این وزارتخانه توانسته‌اند در انگلستان برای آزمایش اثرات این بمب تازه زمین وسیعی که خالی ازسکنه باشد پیدا نمایند.

لندن - خبر گزاری انگلیس خبر می دهد روز نامه های انگلیسی باهمیت تصمیم دولت انگلیس مبنی بر تحمل هزینه ساختمان راه‌آهن از بیرمانی بچین پرداخته‌اند چنانکه روزنامه تایمز مینویسد چین پیوسته در ترقی اقتصادی میباشد کارهای چین دردست ژنرال « چیانکای شك » میباشد. دولت انگلیس ودولت بیرمانی یقین دارند که ساختمان اینراه آهن گذشته ازسودیکه درسیاست عمومی دارد متضمن پیشرفت مالی نیز میباشد.

لندن - خبر گزاری انگلیس خبر می دهد بموجب اخباریکه ازبرلن بویشی رسیده آلمانیها همواره اهالی یوگوسلاوی را به آزار واذیت اتباع آلمان درآن کشور متهم میدارند. محافل برلن اظهار میدارند کابینه ژنرال (سیمویچ) بحفظ نظم وجلوگیری ازتظاهرات ضد آلمانی قادر نمیباشد (ایزیچ) وزیر مختار یوگوسلاوی درآلمان که اخیرا ببلگراد خوانده‌شده بودیس از دوروز مذاکره با محافل سیاسی بلگراد دوباره ببرلن برگشته است.

برلن - خبر گزاری آلمان خبر می دهد روزنامه (کرسپوندانس دیپلماتیك) آلمان در شماره روزدوشنبه خود موضوع ضبط کشتی های بازرگانی دولتهای محور دربنادرامریکا را مورد بحث قرار داده وبویژه راجع به بیانیه‌ئی که (رابرت جکسن) دادستان امریکا در « دلاهاوان » قرائت نموده‌است مینویسد آنچه (جکسن) بیان کرده تازگی ندارد. دولت امریکا آنچه را که چند ماه پیش کرده است امروز رسما اعتراف مینماید. این روز نامه بدلایلی که دولت امریکا برای ضبط کشتیهای آلمان وایتالیا اقامه کرده شدیداحمله نموده مینویسد این اقدامات با پیمانهائی که دولت امریکا امضا نموده است مانند پیمان « گلوك » بکلی مخالف میباشد. روزولت درصدد است مقررات حقوق بین المللی را باتکای اصل (دفاع مشروع) پامال نماید. بعبارت دیگر امروز سیاست دولت امریکا مبتنی بر اراده و دلخواه زمامداران آن کشور و مستند بر مساعدت وقت میباشد.

لندن - خبر گزاری انگلیس خبر میدهد بقراریکه محافل چك اسلواکی مقیم لندن اظهار اطلاع مینمایند آلمانیها بزمامداران اسلواك در « براتیسلاوا » امر داده اند برای سی و پنج هزار تن کودك که در نتیجه خرابی حملات هوائی انگلیس باید منطقه « رور » را تخلیه نمایند جا و منزل تدارك نمایند آلمانیها قسمت عمده خواربار یکی را که در اسلواکی بوده متصرف شده اند واین منطقه از حیث خوار بار دچار مضیقه شده‌است.

سخن سنجی

نگارش

دکتر لطفعلی صورتگر

استاد دانشکده ادبیات

شامل روش های سنجش باختریان از زمان ارسطو تا عصر حاضر و انطباق آن باادبیات فارسی. محل فروش کتابفروشی ابن سینا.

بهای هرجلد ۱۵ ریال

آ-۴۸ ۱۰-۵

بانو فخر عادل

دبیر فرانسه وانگلیسی

شاگردی پذیرد - خیابان پهلوی دبیرستان بانوان تلفن ۵۷۶۸

آ-۹۹۳۵ ۱۰-۱۰

آگهی رسمی

طبق نامه شماره ۱ر۸ مورخه ۵ر۱ر۲۰ که پیوست صورت جلسه مورخه ۲۵ر۱۲ر۱۹ از طرف شرکت سهامی انجام رسیده چکهای بانك رادو نفر از آقایان محمدرضوی علی اصغر خلعت بری وحسن مرآت اسفندیاری (مدیران شرکت) متفقا امضا مینمایند طهران مورخه ۱۱ فروردین ماه ۱۳۲۰

آ-۲۷۳ رئیس دایره ثبت شرکتها و علائم تجارتی و اختراعات. **محمد احسانی**

آگهی رسمی

شرکت جلدینه خام بامسئولیت محدود که در تاریخ ۲۹ر۹ر۱۷ بشماره ۹۲۹۰ در دفتر ثبت شرکتهای داخلی بثبت رسیده طبق صورت جلسه مورخه ۲۵ر۱۲ر۱۹ شرکاء برچیده شده وآقای منشی ی. ه. صالح برای تصفیه امور آن انتخاب گردیده است تهران مورخه ۱۰ فروردین ماه ۱۳۲۰

آ-۲۷۲ رئیس دایره ثبت شرکتها و علائم تجارتی و اختراعات. **محمد احسانی**

آگهی

بهای کفشهای جهان در شاخه های فروش تهران وکلیه شهرستانها فعلا بقرار زیر است.

کفشهای زنانه ۸۰ ریال

کفشهای مردانه ۹۰ ریال

آ-۲۵۶ ۱-۲

آگهی رسمی

برای تهیه واستخراج ذغال سنك معدن خواتون بارگاه وهرگونه معاملات مجاز شرکتی در تهران خیابان بهارستان جنب سرچشمه بنام شرکت نسبی ابوالفضل مشایخی وشرکاء بین آقایان ابوالفضل مشایخ بیدآباد اصفهان - غلامعلی جابری واسمعیل یزدی زاده - باسرمایه چهارصد وپنجاه هزار ریال که بیست وهشتهزار ریال نقد وبقیه جنسی است از تاریخ اول فروردین ماه ۱۳۲۰ برای مدت ده سال تشکیل ودر تاریخ ۶ر۱ر۲۰ بشماره ۱۲۶۶ در دفتر ثبت شرکتهای داخلی بثبت رسیده است.

مدیریت شرکت باابوالفضل مشایخ بیدآباد اصفهان وحق امضاء کلیه اسناد وتعهدات مربوطه بشرکت بامشارالیه ویایکنفر از آقایان جابری ویزدی زاده منفردا بامهر شرکت می باشد تهران مورخه ۱۰ فروردین ماه ۱۳۲۰

آ-۲۴۶ رئیس دایره ثبت شرکتها وعلائم تجارتی واختراعات - **محمد احسانی**

آگهی رسمی

برای اشتغال بهرنوع عملیات بازرگانی - صنعتی - دلالی - حق العمل کاری واردات صادرات و نمایندگی شرکتی در تهران ابتدای خیابان سعدی بنام شرکت نسبی نعیم سوفر وشرکاء بین آقایان نعیم ساسون سوفر - داود. س. بهاری وشاول. س. بهاری باسرمایه چهارصد وپنجاه هزار ریال که تمام آن جنسی است از تاریخ اول فروردین ماه ۱۳۲۰ برای مدت پنجسال تشکیل ودر تاریخ ۶ر۱ر۲۰ بشماره ۱۲۶۷ در دفتر ثبت شرکتهای داخلی بثبت رسیده است

مدیریت شرکت باآقای نعیم ساسون سوفر وحق امضاء کلیه اسناد وتعهدات مربوطه بشرکت بامشارالیه ویکی از آقایان داود. س. بهاری وشاول. س. بهاری متفقا می باشد. تهران مورخه ۱۰ فروردین ماه ۱۳۲۰

آ-۲۴۷ رئیس دایره ثبت شرکتها وعلائم تجارتی واختراعات - **محمد احسانی**

ماشین نویسها خوب توجه کنند

ماشین تحریر فارسی ولاتین در مغازه شرکت سهامی کالای ایران - خیابان شاه بیهای مناسب بفروش میرسد

آ-۲۵۸ ۱-۱۰

کاپ - دفتر فنی ساختمانی ومقاطعه کاری

برای انجام همه گونه سفارش ساختمانی حاضر است

نشانی - خیابان شاه (اسلامبول) مقابل بانك رهنی ایران

آ-۲۵۴ ۱-۵

آگهی مناقصه

شعبه ساختمان لشکر ۱ پادگان مرکز ساختمان یکدستگاه منزل گروهبانان متاهل را بمناقصه واگذار مینماید داوطلبانیکه واجد شرایط فنی ومالی وسابقه پیمانکاری هستند می توانند ازتاریخ نشر آگهی الی مدت ۱۰ روز درساعت اداری بامراجعه بشعبه ساختمان در باغشاه اسناد ونقشجات لازمه رادریافت وتا روز ۲۳ فروردین پیشنهادات خودرا بپرداخت یك هزار ریال ودیعه بانکی بحساب خزانه داری لشکر ۱ بشعبه ساختمان تسلیم نماید پیشنهادات در روز ۲۴ فروردین ساعت ۹ صبح باحضور پیشنهاد دهندگان بازوقرائت خواهدشد شماره ۶۴

آ-۲۶۷ رئیس شعبه فنی ساختمان لشکر ۱ پادگان مرکز. **سرگردرضوی**

آگهی رسمی

طبق نامه مورخ ۴ر۱ر۱۳۲۰ که ازطرف شرکت نسبی رحیم کوهی واولاده رسیده سرمایه شرکت درنتیجه برداشت شرکاء ازمبلغ دویست وشصت هزار ریال به یکصد و نود وپنجهزار ریال تقلیل یافته است. طهران مورخ ۱۰ فروردین ماه ۱۳۲۰

رئیس دایره ثبت شرکتها و علائم تجارتی واختراعات - **محمد احسانی**

آ — ۲۴۳

آگهی رسمی

شرکت سهامی صادرات واردات آذربایجان که در تاریخ ۲۶ر۱۰ر۱۶ بشماره ۷۶۷ دردفتر ثبت شرکتهای داخلی بثبت رسیده طبق صورت جلسه مجمع همگانی فوق العاده مورخ ۲۲ر۱۱ر۱۹ برچیده شده است و آقایان سرکیس هاکوبیان وابوالحسن جوادیان بسمت مدیران تصفیه شرکت تعیین گردیده اند. طهران مورخ ۱۰ فروردین ۱۳۲۰ رئیس دایره ثبت شرکتها وعلائم تجارتی و اختراعات **محمد احسانی**

آ - ۲۴۴

آگهی

طبق نامه شماره ۱ر۸ مورخه ۵ر۱ر۲۰ که پیوست صورت جلسه مورخه ۲۵ر۱۲ر۱۹ از طرف شرکت سهامی انجام رسیده چکهای بانك رادو نفر از آقایان محمدرضوی علی اصغر خلعت بری وحسن مرآت اسفندیاری (مدیران شرکت) متفقا امضا مینمایند طهران مورخه ۱۱ فروردین ماه ۱۳۲۰

آ-۲۷۳ رئیس دایره ثبت شرکتها وعلائم تجارتی واختراعات. **محمد احسانی**

آگهی رسمی

شرکت جلدینه خام بامسئولیت محدود که در تاریخ ۲۹ر۹ر۱۷ بشماره ۹۲۹۰ در دفتر ثبت شرکتهای داخلی بثبت رسیده طبق صورت جلسه مورخه ۲۵ر۱۲ر۱۹ شرکاء برچیده شده وآقای منشی ی. ه. صالح برای تصفیه امور آن انتخاب گردیده است تهران مورخه ۱۰ فروردین ماه ۱۳۲۰

آ-۲۷۲ رئیس دایره ثبت شرکتها وعلائم تجارتی واختراعات. **محمد احسانی**

آگهی

بهای کفشهای جهان در شاخه های فروش تهران وکلیه شهرستانها فعلا بقرار زیر است.

کفشهای زنانه ۸۰ ریال

کفشهای مردانه ۹۰ ریال

آ-۲۵۶ ۱-۲

آگهی رسمی

برای تهیه واستخراج ذغال سنك معدن خواتون بارگاه وهرگونه معاملات مجاز شرکتی در تهران خیابان بهارستان جنب سرچشمه بنام شرکت نسبی ابوالفضل مشایخی وشرکاء بین آقایان ابوالفضل مشایخ بیدآباد اصفهان - غلامعلی جابری واسمعیل یزدی زاده - باسرمایه چهارصد وپنجاه هزار ریال که بیست وهشتهزار ریال نقد وبقیه جنسی است از تاریخ اول فروردین ماه ۱۳۲۰ برای مدت ده سال تشکیل ودر تاریخ ۶ر۱ر۲۰ بشماره ۱۲۶۶ در دفتر ثبت شرکتهای داخلی بثبت رسیده است.

مدیریت شرکت باابوالفضل مشایخ بیدآباد اصفهان وحق امضاء کلیه اسناد وتعهدات مربوطه بشرکت بامشارالیه ویایکنفر از آقایان جابری ویزدی زاده منفردا بامهر شرکت می باشد تهران مورخه ۱۰ فروردین ماه ۱۳۲۰

آ-۲۴۶ رئیس دایره ثبت شرکتها وعلائم تجارتی واختراعات - **محمد احسانی**

آگهی رسمی

برای اشتغال بهرنوع عملیات بازرگانی - صنعتی - دلالی - حق العمل کاری واردات صادرات و نمایندگی شرکتی در تهران ابتدای خیابان سعدی بنام شرکت نسبی نعیم سوفر وشرکاء بین آقایان نعیم ساسون سوفر - داود. س. بهاری وشاول. س. بهاری باسرمایه چهارصد وپنجاه هزار ریال که تمام آن جنسی است از تاریخ اول فروردین ماه ۱۳۲۰ برای مدت پنجسال تشکیل ودر تاریخ ۶ر۱ر۲۰ بشماره ۱۲۶۷ در دفتر ثبت شرکتهای داخلی بثبت رسیده است

مدیریت شرکت باآقای نعیم ساسون سوفر وحق امضاء کلیه اسناد وتعهدات مربوطه بشرکت بامشارالیه ویکی از آقایان داود. س. بهاری وشاول. س. بهاری متفقا می باشد. تهران مورخه ۱۰ فروردین ماه ۱۳۲۰

آ-۲۴۷ رئیس دایره ثبت شرکتها وعلائم تجارتی واختراعات - **محمد احسانی**

ماشین نویسها خوب توجه کنند

ماشین تحریر فارسی ولاتین در مغازه شرکت سهامی کالای ایران - خیابان شاه بیهای مناسب بفروش میرسد

آ-۲۵۸ ۱-۱۰

کاپ - دفتر فنی ساختمانی ومقاطعه کاری

برای انجام همه گونه سفارش ساختمانی حاضر است

نشانی - خیابان شاه (اسلامبول) مقابل بانك رهنی ایران

آ-۲۵۴ ۱-۵

آگهی مناقصه

شعبه ساختمان لشکر ۱ پادگان مرکز ساختمان یکدستگاه منزل گروهبانان متاهل را بمناقصه واگذار مینماید داوطلبانیکه واجد شرایط فنی ومالی وسابقه پیمانکاری هستند می توانند ازتاریخ نشر آگهی الی مدت ۱۰ روز درساعت اداری بامراجعه بشعبه ساختمان در باغشاه اسناد ونقشجات لازمه رادریافت وتا روز ۲۳ فروردین پیشنهادات خودرا بپرداخت یك هزار ریال ودیعه بانکی بحساب خزانه داری لشکر ۱ بشعبه ساختمان تسلیم نماید پیشنهادات در روز ۲۴ فروردین ساعت ۹ صبح باحضور پیشنهاد دهندگان بازوقرائت خواهدشد شماره ۶۴

آ-۲۶۷ رئیس شعبه فنی ساختمان لشکر ۱ پادگان مرکز. **سرگردرضوی**

آگهی رسمی

طبق نامه مورخ ۴ر۱ر۱۳۲۰ که ازطرف شرکت نسبی رحیم کوهی واولاده رسیده سرمایه شرکت درنتیجه برداشت شرکاء ازمبلغ دویست وشصت هزار ریال به یکصد و نود وپنجهزار ریال تقلیل یافته است. طهران مورخ ۱۰ فروردین ماه ۱۳۲۰

رئیس دایره ثبت شرکتها و علائم تجارتی واختراعات - **محمد احسانی**

آ — ۲۴۳

آگهی رسمی

شرکت سهامی صادرات واردات آذربایجان که در تاریخ ۲۶ر۱۰ر۱۶ بشماره ۷۶۷ دردفتر ثبت شرکتهای داخلی بثبت رسیده طبق صورت جلسه مجمع همگانی فوق العاده مورخ ۲۲ر۱۱ر۱۹ برچیده شده است و آقایان سرکیس هاکوبیان وابوالحسن جوادیان بسمت مدیران تصفیه شرکت تعیین گردیده اند. طهران مورخ ۱۰ فروردین ۱۳۲۰ رئیس دایره ثبت شرکتها وعلائم تجارتی و اختراعات **محمد احسانی**

آ - ۲۴۴

نیازمندیها

آگهی

یکنفر حسابدار کار آزموده که در تجارتخانه ها واداره های دولتی سابقه دفترداری داشته باشد و بتواند ازعهده نگهداری دفاتر دوبل برآید نیازمند یم دارطلبان در بنگاه ایران یا بتلفن شماره ۴۱۷۳۰ به آقای افغانی مراجعه نمایند.

۱-۳ ۳۴۸

کارمند لازم است

آقایانی که سابقه و اطلاع بیکونی در فروشندگی لوازم برق دارند مراجعه نمایند شرکت برادران ساسانی تلفن ۲۰۰۲

آ-۳۴۴ ۱-۳

یك مغازه واقع درخیابان چراغ برق

جنب گاراژ سعادت واگذار میشود مناسبین بخرازی فروشی مجبری که جنب ان مغازه است مراجعه نمایند.

آ- ۱۶۱ ۲-۳

آموزشگاه شبانه

ویژه کارمندان ادارات (بانوان، فرزانگان و دوشیزگان) آموزگاران و دانش آموزان آزاد ازچهارم فروردین زیرنظر دبیران مجرب گشوده شد خیابان پهلوی «امیریه» کوچه انشاء جنب دبیرستان بانوان تلفن ۵۲۶۸ «کانون دانشوران»

آ-۱۰۴۲۶ ۵-۱۰

اداره نامه بانوان

برای مدیریت داخلی اداره بیك بانو یادوشیزه کاردان در رشته نگارش و ترجمه وآشنا بامور اداری که دارای تحصیلات عالی باشد نیازمند است.

خیابان پهلوی «امیریه» تلفن ۵۲۶۸ «اداره نامه بانوان»

آ- ۱۰۴۲۴ ۵-۵

برای خرید یافروش خانه

زمین - دهات رجوع فرمائید لاله زار تلفن ۹۷۸۴ به: بنگاه کوشان

آ-۱۰۲۲۶ ۷-۱۰

کتابفروشی اقبال

بواسطه خرابی ازخیابان ناصرخسرو به خیابان شاه آباد جنب کوچه آقاسیدهاشم انتقال یافت

آ - ۷۶۰۵ ۶۴-۹۰

گیس های ساخته

با بهترین طرز ساده یاباداشتن فرش ماهه بلند درقسمت رنانه آرایشگاه بفروش میرسد.

آرایشگاه نوکلی اواسط خیابان برق

آ ۸۵۲۵ ۳۰-۳۰

بنگاه صنعتی افتخاری

محل تعمیر - خرید و فروش اقسام دوربین لاله زار - کوچه خندان

۱-۹۱ ۵-۴

کتاب جنگ شیمیائی

تألیف سرگار سروان محمود کسری دارای ۴۰ کلیشه وگراور

۱ - نواص وطرز انتشار گازهای جنگی

۲ - وسائل حفاظت انفرادی (طرز ساختمان آنها - ماسك ها)

۳ - وسایل حفاظت اجتماعی (پناهگاهها وطرز ساختمان آنها)

۴ - جلوگیری از آتش سوزی هائی که دراثر بمباران های هوائی ایجاد میگردد.

۵ - درمان مقدماتی مسمومین ومجروحین که شورای عالی فرهنگ نیز مطالعه آن را برای هرفردی ضروری دانسته که درکتابخانه ابن سینا وتهران بفروش میرسد.

بهای هرجلد تهران ده ریال شهرستانها ۱۱ ریال

آ- ۱۶۸ ۲-۴

ارایشگاه شکوفه

از خیابان سپه بچهار راه پهلوی اول خیابان امیریه دست راست بمغازه چهاری انتقال یافته

آ-۶۷ ۵-۴

پور مهدی

باکارکنان متخصص سابق خود در پاساژ زهری خیابان ناصرخسرو مقابل بانك عثمانی از خریداران محترم پذیرائی مینماید آرایشگاه پور مهدی تلفن ۸۰۷۸

آ-۲۶۵ ۱-۵

آگهی

کلیه صاحبان وسائط سواری و بارکشی موتوری طبق مواد آئین نامه راهنمائی و رانندگی از تاریخ اول فروردین الی آخر اردی بهشت ۱۳۲۰ باید بیکی ازشهربانی های زیر:

تهران - رشت - شاهی - تبریز - همدان - مشهد - شیراز - اصفهان - اهواز - کرمان - کرمانشاهان مراجعه و شماره آن را تعویض کنند و صاحبان وسائط سواری و بارکشی شخصی موتوری «غیر کرایه» غیر از شهرهای بالا اگر در شهر های دیگری ساکن هستند می توانند برای تبدیل شماره بشهربانی همان شهر مراجعه نمایند. متخلفین در حدود مقررات تعقیب خواهندشد. شماره ۵۸۵۶۹

آ-۱۰۱۵۹ -۱۵- **اداره سرکلانتری**

آگهی

شرکت سهامی چوب تهران ونمایندگی شرکت سهامی چوب ایران تلفن آن ۸۲۱۴ به خیابان سی متری نظامی محل سابق شرکت پخش چوب انتقال یافت.

آ-۴۲۴ ۲-۵ **شرکت سهامی چوب تهران**

آگهی

چون در موقع وقوع آتش سوزی در نقاط مختلفه شهر مامورین آتش نشانی شهرداری باید بدون فوت وقت وبسرعت در محل وقوع حاضر شده و برای رفع آتش سوزی فورا شروع به اقداماتی که موظف هستند بنمایند برای اجرای این منظور بایستی راه عبور وسائل آتش نشانی و مامورین مربوطه بکلی آزاد وبلا مانع باشد - بکلیه اهالی بویژه رانندگان وسائط بارکشی اطلاع داده می شود که مراتب زیر را کاملا رعایت نمایند:

۱- عابرین پیاده که از طرفی بطرف دیگر خیابان میخواهند عبور نمایند بمحض مشاهده اتومبیلهای آتش نشانی که دارای پرچم قرمز وبا لك یا بوق عابرین را متوجه می نمایند باید فورا خودرا کنار کشیده وپیاده رو بروند.

۲- سواران باید فورا ازجلو وسائط آتش نشانی بکناررفته ومانع عبور نشوند.

۳- کلیه رانندگان وسائل بارکشی موتوری و غیر موتوری باید فورا راه را برای عبور وسائل آتش نشانی باز و در سمت راست خیابان متوقف و پس از عبور کلیه وسائل آتش نشانی حرکت نمایند ویژه اتوبوس ها و اتومبیلهای باری باید طوری متوقف شوند که هیچگونه مانعی برای وسائل آتش نشانی نباشد متخلفین طبق مقررات تحت تعقیب قرار خواهند گرفت. شماره ۵۸۵۶۹

آ-۱۰۱۵۷ -۱۵- **اداره سرکلانتری**

آگهی

کلیه صاحبان وسایط سواری وبارکشی چرخی غیر موتوری طبق مواد آئین نامه مربوطه ازتاریخ اول فروردین الی آخر اردیبهشت ماه ۱۳۲۰ باید بشهربانی هرشهر مراجعه وشماره آن را تبدیل کنند. متخلفین درحدود مقررات تعقیب خواهندشد شماره ۵۸۵۶۹

آ-۱۰۱۵۸ -۱۵- **اداره سرکلانتری**

آگهی رسمی

برای تهیه و استخراج ذغال سنك از معدن خواتون بارگاه و خرید و فروش ذغال سنك و هرگونه معاملات مجاز شرکتی در تهران خیابان بهارستان مقابل مطبعه مجلس بنام شرکت نسبی ولی الله سپهرم و محمد معصومی نیکخو بین آقایان ولی الله سپهرم ومحمد معصومی نیکخو با سرمایه سیصد هزار ریال که بیست هزار ریال نقد و بقیه جنسی است از تاریخ اول فروردین ماه ۱۳۲۰ برای مدت ده سال تشکیل و در تاریخ ۹ر۱ر۲۰ بشماره ۱۲۷۰ در دفتر ثبت شرکت های داخلی به ثبت رسیده است

مدیریت وحق امضاء کلیه اسناد و تعهدات مربوط بشرکت باهریك از آقایان نامبرده بالا منفردا با مهر شرکت میباشد طهران مورخ ۱۰ فروردین ماه ۱۳۲۰

رئیس دایره ثبت شرکت ها و علائم تجارتی و اختراعات - **محمد احسانی**

آ-۲۵۰

آگهی رسمی

برای امور بازرگانی شرکتی درتهران سرای امید بنام شرکت نسبی جورج عوبدیا وشرکاء بین آقایان جورج شاول عوبدیا - عزرا میرلاوی وخضوری نیسان با سرمایه دو میلیون ریال که تمام آن نقدی است ازتاریخ چهارم فروردین ماه ۱۳۲۰ برای مدت پنجسال تشکیل ودر تاریخ ۹ر۱ر۲۰ بشماره ۱۲۷۱ در دفتر ثبت شرکت های داخلی به ثبت رسیده است.

مدیریت وحق امضاء کلیه اسناد و تعهدات مربوط بشرکت باآقای جورج شاول عوبدیا میباشد. طهران مورخ ۱۰ فروردین ماه ۱۳۱۹

آ-۲۰۱ رئیس دایره ثبت شرکتها وعلائم تجارتی و اختراعات - **محمد احسانی**

آگهی رسمی

برای معاملات مجاز ازقبیل لوازم اتومبیل ودوچرخه وحق العمل کاری وغیره شرکتی در تهران خیابان چراغ برق جنب مسافرخانه وطن بنام سرکت بازرگانی عزیز با مسئولیت محدود باسرمایه دویست هزار ریال که هشت هزار ریال آن نقد وبقیه جنسی است از تاریخ اول فروردین ماه ۱۳۲۰ برای مدت نامحدود تشکیل ودر تاریخ ۹ر۱ر۲۰ بشماره ۱۲۶۹ دردفتر ثبت شرکت های داخلی به ثبت رسیده است.

مدیریت وحق امضاء کلیه اسناد و تعهدات مربوط بشرکت باآقای سردار لاب سنك میباشد تهران مورخ ۹ فروردین ماه ۱۳۲۰

آ-۲۴۹ رئیس دایره ثبت شرکتها وعلائم تجارتی واختراعات **محمد احسانی**

آگهی رسمی

طبق نامه شماره ۷۸ مورخ ۴ر۱ر۱۳۲۰ که پیوست صورت جلسه مورخه ۲۸ر۱۲ر۱۹ ازطرف شرکت سلوکی بامسئولیت محدود رسیده سرمایه شرکت درنتیجه خروج نورالله میثاقیان از شرکت از مبلغ یکصد وشصت ودوهزار وهفتصد وبیست وهشت ریال وپنجاه وپنجدینار بیکصد وهشتهزار وچهارصد وهشتاد وپنج ریال وهفتاد دینار تقلیل یافته ونیز معاملات بانکی را آقای صفرعلی عطائی مدیر شرکت باتفاق آقای غلامعلی کاشانی بامهر شرکت امضاء مینمایند. تهران مورخ ۱۰ فروردین ماه ۱۳۲۰

رئیس دایره ثبت شرکت ها و علائم تجارتی واختراعات - **محمد احسانی**

آ-۲۴۲

آگهی

برابر نامه شماره ۶۸۷-۱۲-۱۲ر۱۹ شرکت سهامی کارخانه پارچه بافی آذربایجان که بشماره ۷۹ در دفتر ثبت شرکتهای داخلی ثبت تبریز بثبت رسیده برابر تصویب هیئت مدیره شرکت از تاریخ نشر این آگهی تاششماه اسناد و برگهای مربوط بشرکت درشعبه تهران با امضای آقای اسماعیل واعظ پور (مدیر عامل) باتفاق آقای محسن شالچیلار معتبرخواهد بود. تبریز ۲۲ اسفندماه ۱۳۱۹

آ-۲۴۵ رئیس ثبت استان سوم (تبریز) **نورالدین امامی**

آگهی رسمی

برای بازرگانی داخلی وخارجی در امور الکتریکی از قبیل رادیو ولوازم برق وهرنوع معاملات مجاز شرکتی در تهران خیابان شاه جزء پلاك (۶۰۵) بنام شرکت نسبی نعیم وشرکاء بین آقایان نعیم. ی. ربیع داود موشی حسقیل حیم و ابراهیم. ح. ناوی باسرمایه هشتصد هزار ریال که ششصد وهشتاد و هشتهزار ونهصد و هفتاد وهشت ریال وسی دینار آن نقد وبقیه جنسی است ازتاریخ ۱۵ - اسفند ماه ۱۳۱۹ برای مدت پنجسال تشکیل و درتاریخ ۶ر۱ر۲۰ بشماره ۱۲۶۸ دردفتر ثبت شرکتهای داخلی به ثبت رسیده است.

مدیریت شرکت باآقای نعیم. ی. ربیع وحق امضاء کلیه اسناد وتعهدات مربوط بشرکت بامشارالیه ویکی ازآقایان داود موشی حسقیل حیم وابراهیم. ح. ناوی متفقا میباشد. طهران مورخ ۹ فروردین ماه ۱۳۲۰

آ-۲۴۸ رئیس دایره ثبت شرکتها وعلائم تجارتی واختراعات **محمد احسانی**

بهترین هدیه سال نو

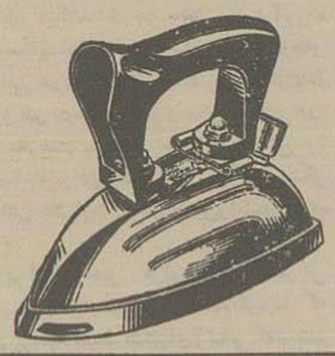

برای دوستان و مخصوصا برای بانوان خانه دار یکدانه اتوی الکتریکی **گرتش** میباشد.

مرکزفروش - خیابان لاله زار - نمایشگاه **ماشین تحریر کنتی نانتال** روبروی کوچه خندان تلفن - ۹۰۲۰

آ- ۹۹۹۷ ۲-۲

تاریخ سیاسی اسلام ترجمه آقای ابوالقاسم پاینده

این کتاب تاریخ اسلام راتاانقراض دولت اموی بااسلوبی نوین شرح میدهد

آ-۱۰۱ ۵-۱۰

آجرسیمانی الوان مدل ۱۳۲۰

بهترین آجر های سیمانی الوان مدل ۱۳۲۰ و موزائیك - پله - مرمر سازی اسفالت ریزی کف حیاط وپشت بام و کلیه مصنوعات سیمانی را میتوانید در کارخانه موتوری بربت آجر سیمان بقیمت ارزان سفارش و تهیه نمائید

خیابان بوذرجمهری جنب پمپ بنزین کارخانه سیمانکاری بربت آجرسیمان

آ-۱۵۹ ۲-۲

اگهی

اداره اسلحه سازی ارتش بهفت قلم لوازم نامبرده زیرین (ازهریك مقدارکل) نیازمند میباشد.

۱- لوازم تنظیف (کرباس - صابون - جاروب وغیره)

۲- لوازم لوله کشی

۳- لوازم الکتریك

۴- لوازم نقاشی

۴- لوازم طراحی

۶- لوازم سراجی

۷- لوازم متفرقه

فروشندگان میتوانند نسبت بهریك از اقلام مزبور یایکجا ازتاریخ نشراین آگهی تا عصر دوم اردی بهشت ۳۲۰ برای تعیین مقدار و کسب اطلاعات لازم بدفتر کارپردازی اداره مراجعه وپیشنهاد خودرا درپاکت لاك کرده تاتاریخ مذکور باسه هزار ریال سپرده موقت برای معامله یکجا یا پانصد ریال نسبت بهریك از هفت قلم بدفتر کارپردازی تسلیم نماید پیشنهادها درساعت نه صبح روز چهارشنبه سوم اردی بهشت ماه باحضور پیشنهاددهندگان در جلسه مناقصه آزاد و اداره در رد و قبول هر یك از پیشنهاد ها مختار میباشد.

شماره ۲۶۱ **اداره اسلحه سازی ارتش**

آ-۲۶۹ ۱-۳

جدول ها

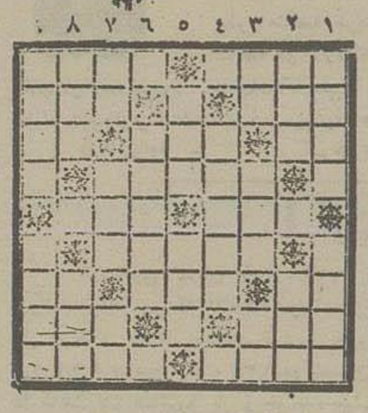

طرح کننده : ابوالفضل تدین

افقی

۱ - آئین - مساحت کننده ۲- کامل کننده خون - بیماران بدان مبتلا میگردند ۳ - در (عربی)- یکی از وسائل حمل‌ونقل- یکی ازماههای شمسی ٤- نومیدی ٥- بهشت- دهان ٦ - از شهر های مهم ایتالیا ۷ - یکی از چهارپایان - مادر - وجودا بررا اطلاع میدهد ۸ - یکی از حیوانات درنده- یکی از اعضای بدن (عربی) ۹ - برتری - یکی ازحبوب است

عمودی

۱ - دوستی - کلفت ۲ - بست - پس‌از شب فرا میرسد ۳ — درموقع ناسازکاریهای روزگار آنرا بر زبان میرانند - اگر سر داشت میتوانستیم اسرار را باو بگوئیم - زندگی کن ٤ - درست کردن ٥ - عناصر مشکله هرجسم - حرف زدن‌نمیتواند ٦ - جوانمرك ۷ - یکی از اعضای چهارپایان - در سرخوان موجوداست - درد زائیدن نمیکشد ۸- یکی‌از شاهان‌اشکانی- نام کلی است ۹ - بائین- درستکار

جدول حل شده شماره پیش

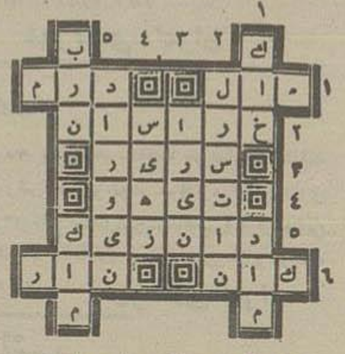

طرح کننده : محمدرضا - هاشمیان

آگهی

چند نفر حسابدار که‌خدمت‌زیرپرچم را انجام داده باشند برای خدمت درمرکز وشهرستانها لازم است داوطلبان بامدارك خودبدبیرخانه‌این اداره مراجعه کنندتاپس‌از آزمایش چنانچه واجد شرایط باشندترتیب استخدام آنها داده شود . شماره ۹۷۰

رئیس اداره‌حسابداری‌وزارت‌دادگستری

فضل‌الله صهبا

آ - ۲۷۱ — ۱ - ۲

آگهی راجع بفروش خالصجات

وزارت دارائی بموجب قانون فروش خالصجات ششدانك قریه شریف آباد خالصه واقعه در دهستان اقبال قزوین را باکلیه متعلقات آن وبانضمام سرا و قهوه‌خانه و آسیای کنار جاده که کینه بهای آن ۱۵۰۱۱۱۰ ریال است ترتیب مزایده بفروش میرساند پیشنهاد دهندگان باید قبلا مبلغ ٤٥٠٠٠ ریال سپرده بحساب ۹۲۹ خزانه‌داریکل بیانك ملی ایران تحویل ورسید آنرا پیوست پیشنهاد خود نمایند طالبین برای آگاهی ازشرایط مزایده میتوانند باداره خالصجات وتعویض املاك واقع در خیابان‌لاله‌زار کوچه خندان و یا آگهی های تفصیلی که در معابر عمومی الصاق شده مراجعه نمایند پیشنهاد دهندگان باید پیشنهاد خودرا تاآخر وقت روز سه‌شنبه ۲۷خرداد ماه ۱۳۲۰ درمرکز یدفتر این اداره ویادرمحل به اداره دارائی قزوین تسلیم ورسید دریافت دارند پیشنهادهای‌رسیده روز چهارشنبه ۲۸ خرداد ماه ۱۳۲۰ دوساعت قبل‌ازظهر باحضور کمیسیون‌باز وخوانده میشود حضورپیشنهاد دهندگان‌آزاداست شماره۱۱۳ **اداره خالصجات وتعویض املاك**

آ-۲۸۳ — ۱-۵

آگهی مناقصه‌شماره ۲۵۱

کرایه حمل محمولات یکساله ۱۳۲۰ اداره‌کل‌شهربانی بنقاط‌مختلفه کشور مناقصه گذارده میشود بنگاههای باربری که حاضر بشرکت دراین‌مناقصه باشند می‌توانند پیشنهاد های خودرا درپاکت‌های سربسته لاك‌شده تاآخر وقت اداری روزشنبه۲۳ر۱ر۲۰ بشعبه دفترکارپردازی تسلیم ورسید دریافت دارند پیشنهادهای‌واصله درساعت ۱٦ روز یکشنبه ۲٤ر۱ر۳۲۰ درکمیسیون ابتیاع باز وقرائت خواهدشد آ-۲٦٤

کارپردازی اداره کل‌شهربانی

جهان‌گردان‌و مسافرین‌رابشارت‌باد

مهمانخانه مجلل فردوسی درتبریزباپنجاه اطاق مرتب خود با کلیه‌وسائل‌استراحت برای پذیرائی واردین کرام آماده است .

آ-٤ — ۱-٤

بازرگانی

خرید وفروش عتیقه قائمی پور لاله‌زار مقابل کوچه برلن ویك درآن خیابان وقاهی محل وسیعی است برای حراج عمومی که یك شعبه آنهم شرکت سهامی معاملات ملکی است بمسئولیت محدود حسن نادری

آ—۲۲ — ٥-٤

آگهی

بتاریخ ۹ر۱ر۱۳۲۰ - بانو آنیك آسویان دختر ارسن متوفی دارنده شناسنامه شماره ۱٤٥۷٤ از شعبه سوم دادگاه بخش طهران خواستار گواهی نامه حصر وراثت شده بدین توضیح واچکان اسویان فرزند اواکیم - صاحب شناسنامه شماره ۱٤٥۷٥ صادرازحوزه شماره۳دفتر آمارو ثبت‌احوال طهران درتاریخ دوم خرداد ماه۳۱۷ که‌جایگاه همیشگی اودر طهران بوده بین‌راه طهران وتبریز فوت نموده ووارث منحصر مشارالیه عبارت‌از اینجانبه درخواست کننده صدور گواهی نامه‌حصر وراثت همسردائمی‌وواپروژان اسویان صغیر صاحب‌شناسنامه شماره ۳٦۹ یك‌پسروورآ آسیویان صاحب شناسنامه شماره ۸٤ یکدختر میباشند پس ازشنیدن گواهی گواهان مراتبرا درسه‌نوبت بی‌دربی ماهی یکبار بوسیله مجله رسمی ویکی ازجراید مرکز باطلاع عموم میرساند که هرکاه کسی واخواهی دارد پس ازنشر نخستین‌آگهی ظرف سه‌ماه موعد قانونی کتبا اظهار نماید .

نوبت‌اول ۱٤ر۱ر۳۲۰ دادرس شعبه‌سوم دادگاه بخش طهران باقر جلالی

آ - ۱۹٦

خانه‌ومستغلات‌فروشی‌دربخش دونزدیك شاه‌رضا

تقریبا بمساحت‌هفتصدو پنجاه متر باساختمان بسیارخوب سه طبقه برق وسایر لوازم برای سایر توضیحات رجوع نمائید لاله‌زار اواسط رفاهی تلفن ۷۹۳۸

به بنگاه ستاره

۲-٤

اسرار نیکبختی

ترجمه آقای ابوالقاسم پاینده‌راحتما بخوانید زیرا موضوع آن دلپذیر وانشای آن بی نظیر است .

آ- ۹۷۷۸ — ۸-۱۰

اطفالی که غذا نمیخورند

به

قرتامین

Fortamine

که داروی اشتها آور خوش طعمی است نیازمندند . این دارو درعین حال گردش خون رانیرو داده ، عضلات وجهازات داخلی راقوی ساخته ، بیماریهائی راکه مانع رشد اطفالند بسرعت برطرف میسازد .

محل فروش تمام داروخانه‌ها

زندگانی نادرشاه پسر شمشیر

نزدیکشد باتمام و بهای آن باجلد زرکوب ۳۵ ریال است

آ-۱٦٦ — ۲-۳

اجاره داده میشود

یکدستگاه ساختمان نوسازدارای سالن بسیار بزرك ۱۰در ۱۵ متر۱۰ اطاق باتمام لوازم لوله کشی وبرق در اشکوب دوم خیابان امیریه چهار راه گمرك جنب پمپ‌بنزین که برای شرکتها وبنکاههای بازرکانی کاملا متناسب است اجاره داده میشود طالبین به تجارتخانه آهنچیان درمحل نامبرده تلفن ٤۰۳٦ مراجعه نمایند .

آ - ٤۳ — ٤ - ۲۰

دکتر ناظم کوك آلتای - دکتر در طب

دارای دانشنامه ازدانشکده اسلامبول که‌سالهای مدید در ترکیه - فرانسه و آلمان

دربیماری مجاری بول - مقاربتی - جلدی وزنانه کار کرده است همه روزه ازبیماران محترم پذیرائی مینماید.

نشانی . چهارراه یوسف‌آباد کوچه ازهری تلفن شماره ٥۲۹۹

آ-۸۹۹۷ — ۲۰-۳۰

آگهی مناقصه

پیرو آگهی شماره (۲۷۰۹۳ر۱ر۱٦-٤٤۰۱ر۱ر۱۹۳۱) کارپردازی‌لشکر دوم مقداری قصیل مصرف سال (۱۳۲۰) قسمتهای تابع لشکر رابمناقصه خریداری‌مینماید پیشنهاددهندگان بایستی پیشنهادهای خودرا درپاکتهای سربسته و مهرشده که روی آن نوشته شود (راجع به مناقصه تصیل لشکر دوم) منتها تاتاریخ‌چهار شنبه بیستم‌فروردین ماه بدفتر کار پردازی لشکر ۲ واقع در عشرت آباد تسلیم و ضمنا مبلغ‌یکهزار ریال بعنوان سپرده بخزانه داری لشکر در همان محل پرداخت و رسیدآنرا پیوست پیشنهاد خود نمایند که در صورت خود داری از بستن پیمان سپرده بسود ارتش ضبط گردد

پیشنهاد های رسیده در ساعت (۹) روز شنبه بیست و سوم فروردین ماه با حضور پیشنهاد دهندگان باز وخوانده خواهد شد . کار پردازی لشکر در رد و قبول پیشنهادات مختار خواهد بود.

شماره۳٦۸ر۲٥

آ-۲۰۱ — ۲-۳ **(کارپردازی لشکر ۲مرکز)**

آگهی

بیمارستان شماره ۲ ارتش بکدستگاه ماشین آب استرلیزه طبق نمونه بیمارستان پهلویرا باتمام لوازم ونصب‌آن بمناقصه میگذارد :اوطلبان‌آخرین پیشنهاد خود را بادر نظر گرفتن اینکه در بخش جراحی بیمارستان نامبرده بکار گذاشته شود تاآخرین ساعت اداری روز ۱٦ فروردین ماه ۱۳۲۰ بدفتر بیمارستان بیرون دروازه دولت تسلیم‌نمایند و برای کسب اطلاع بیشتری به‌بیمارستان مزبور مراجعه نمایند .

شماره٥۱

آ-۲۰٦ — ۲-۳ **هیئت اداری بیمارستان شماره ۲ ارتش**

در آغوش خوشبختی ترجمه آقای ابوالقاسم پاینده

چاپ چهارم این کتاب که مدتها نسخه آن نایاب بود از نو چاپ شده و در کتابفروشی های معتبر تهران وشهرستانها برای فروش آماده است «شرکت مطبوعات»

آ-۱۰۲ — ۱۰-٥

علاج قطعی میخچه پا

میخچه مرضی است دردناك وبویژه درهنکامیکه شدت نماید اگر مایلید از این نقاهت بکلی راحت شوید دوزی سیدرا که جدیدا برای این داروخانه رسیده‌است استعمال نمائید باخرید یکشیشه آن خدمتی بخود ودوستانتان نموده ومعرف‌آن خواهید بود.

آ-۱۰۲٦۱ — ۷-۱۰ **داروخانه کوهن**

رستوران ایستگاه مرکزی تهران

که بوسیله ایران تور اداره میشود درتمام اوقات برای پذیرائی مشتریان باوسائل کافی وبهترین خوراکیها آماده است . **ایران‌تور**

آ- ۹۸۱ — ۲-٥

جواهری مظفری در لاله‌زار

جواهرات را عادلانه خرید وفروش‌مینماید واقسام ساعت های زنانه‌ومردانه‌برای فروش موجود است وبوسیله متخصص فن ساعت سازی ساعتها را با ضمانت تعمیر مینماید

آ-۱۲٥ — ۳-٥

ترانه های اخگر

در۱۰جلد جیبی‌هرجلد ۲۰۰ صفحه شامل ۸۰۰۰ موضوع (مثلهائیکه تاکنون بشعر نیامده - پند - حکمت - کنایه - وهمچنین استعاره هائیکه در فارسی امروزه متداول است مشتمل بر ۲۰۰۰ قطعهٔ دوبیتی در٤۸ وزن عروضی تالیف **سرکارسرهنك اخگر** که‌آثار ادبی ایشان مستغنی از توصیف است) برای چاپ آماده است فرهنك دوستانی که خواهان داشتن یکدورهٔ ۱۰ جلدی از این اثر ادبی نفیس هستند ٥۰ ریال بحساب‌شماره (۷۳٤۷) بانکملی یاحساب شمارهٔ (۱۸٤۳) بانك‌سپه یاوجه‌نقد درپاکت بعوان صندوق پست شمارهٔ (٤۸) تهران ارسال دارند تارسید پیش‌از انتشار بنام ایشان فرستاده شود. چون منظور از چاپ و انتشار این کتاب استفاده مادی نیست هرکاه شماره خریدار پیش‌از انتشار بیش‌از ۱۰۰۰ دوره شود مبلغ ٤۰۰۰ ریال بحکم قرعه و بترتیب زیرمیان دارندکان قبوض‌اهدا خواهد شد : ۱جایزهٔ ۱۰۰۰ ریالی - ۲جایزهٔ ٥۰۰ ریالی ۱۰جایزهٔ ۱۰۰ ریالی ۲۰جایزهٔ ٥۰ریالی - درصورتی که‌بیش ازشماره‌نامبرده خریداری شودبرای هرصددوره اضافی دوجایزهٔ ۱۰۰ ریالی و٦جایزهٔ ٥۰ریالی علاوه‌منظور خواهد شد و چون این کتاب فقط بتعداد خریداران چاپ میشود شایسته است که طالبین هرچه زودترخریداری نمایند که‌پس ازشروع بچاپ‌دیگر خریداری آن‌میسر نخواهدبود.

آ ۱۰۱۱۲ — ۸-۱۰ **مدیرروزنامهٔ کانون : حسین‌مطیعی**

معروفترین وبهترین ادویه ضد سوزاکی

کبسول انطی کونوکسیك هداکو

کبسول هداکو عالیترین ترکیبی است که‌بدستور پزشکان بزرك فرانسه بویژه سوزاك آماده شده است موثرترین داروئی است که محل توجه اغلب آقایان دکترهای محترم ایران‌واقع‌شده‌است چندی‌بودتمام‌شده‌بود جدیدا واردشد **داروخانه کوهن**

آ-۱۸ — ۱۰-۳

بانوان **از موقع استفاده نمائید** آقایان

زبان ومکالمه انگلیسی را بوسیلهٔ استادان فارغ‌التحصیل از دانشگاه‌های بزرك انگلستان درکلاس عالی‌انگلیسی بیاموزید - خیابان سعدی - بالای چهارراه مخبرالدوله

آ- ٥۷ — ۳-۳

آگهی

آقای غلامحسین موسی‌پناه‌کارکشای دادگستری مقیم بروجرد وکالتا ازطرف آقا احمد سیاح دادخواست باپیوست گواهی نامه باین دادگاه تقدیم موکل خود و حیدر سیاح واسدالله جان بخش فرزندان مرحوم غلامحسین وعلی‌اصغر وعلیمحمد سیاح وخانم‌شوکت نودست وخانم عالم سپاسدار فرزندان مرحوم‌ابوالحسن ساکنین بروجرد ابراهیم زاده های مرحوم عباس جهان‌بخش‌بروجردی‌وشمسی خانم جهان بخش‌دختر عبدالله وحبیبه خانم جهان بخش صبیه لطفعلی مقیمان رشت‌رانیزد وعیال مرحوم عباس جهان‌بخش بروجردی ووارث بالانحصار مرحوم مزبور که از اهالی بروجرد ومقیم‌رشت بوده ودرتاریخ شانزدهم اسفندماه هزار وسیصدوهیجده درزشت فوت شده معرفی وبا ارجاع این دادگاه درمحضر دادگاه بخش بروجرد نیز چهارنفر گواه برصحت اظهارات موکل خویش بگواهی اقامه نموده‌است بنابر این‌دادگاه بخش رشت شعبه‌یك مراتب رابرای استحضار اشخاص و تقدیم اعتراض درمجله‌رسمی وزارت دادگستری‌وروزنامه اطلاعات‌سه‌نوبت بی‌دربی ماهی یکمرتبه آگهی مینماید کسانیکه بروراثت وحصر وراثت نه نفر اشخاص نامبرده‌در مرحوم عباس جهان بخش بروجردی معترض بوده بایستی اعتراضات خود را ظرف سه‌ماه از تاریخ نشر اولین آگهی باین دادگاه‌تقدیم بدارند ونیز هر کس از متوفی‌وصیت‌نامه نزدخود دارد تا این تاریخ ابراز ننموده بایستی وصیت‌نامه خود را درظرف مدتیکه برای اعتراض مقرر است بدادگاه بفرستد زیرا پس از گذشتن سه‌ماه هروصیت نامه ابراز شود بغیر از وصیت نامه رسمی وسری ازدرجه اعتبار ساقط خواهد بوده وچنانکه درموقع معترض پیدا نشود ومدت اعتراض سپری گردد گواهینامه‌مورد درخواست صادر و بتقاضی اعطاء خواهد شد

نوبت سوم ۱٤ر۱ر۲۰

آ - ۸٦۸۱ — امین دادگاه شعبه یك بخش رشت **مهدی عظما**

آگهی

آسیه خانم نژاد ملاسرائی مستندابگواهی کتبی‌وحضوری گواهان‌بشرح‌دادخواست شماره۱۱٥خودوحاجیه خانم وایران‌خانم وربابه‌خانم و سکینه‌خانم وفاطمه‌خانم وتجمه‌خانم واشرف‌خانم‌وآقاحسین‌وآقارضا‌اولاد مرحوم‌علی‌نژاد ملاسرائی وصفیه‌خانم‌نژادملاسرائی را نیزعیال‌مرحوم مزبوروارث بالانحصار علی نژاد ملا سرائی فرزندمحمدعلی که دربیست وهشتم فروردین ماه‌هزاروسیصدو پانزده‌درقریه ملاسرا ازقراء رشت مرحوم شده‌معرفی‌و تقاضای‌صدور گواهی‌نامه انحصاروراثت کرده بنابراین‌دادگاه مراتب‌را برای‌استحضار اشخاص وتقدیم اعتراض سه‌نوبت بی‌دربی ماهی یکمرتبه درمجله رسمی وزارت دادگستری‌و روزنامه اطلاعات‌آگهی مینماید کسانیکه بروراثت و حصروراثت‌بازده اولادویك عیال‌علی نژاد ملاسرائی بر مرحوم‌مزبور معترض بوده بایستی اعتراضات‌خودراظرف سه‌ماه از تاریخ نشر اولین آگهی‌باین دادگاه تقدیم بدارند درصورت گذشتن سه ماه‌وعدم‌وصول‌اعتراض گواهی نامه مورد درخواست‌صادر و بتقاضیه.عطاء خواهدشد

نوبت سوم۱٤ر۱ر۲۰۱ — امین‌دادگاه شعبه‌یك بخش رشت - **مهدی‌عظمیا**

آ-۸٦۸۳

آگهی

بتاریخ یازدهم اردیبهشت‌ماه یکهزاروسیصد و نوزده آقای واحدی وکالتا بموجب درخواست‌نامه شماره ۱۱-٤۳ باستناد گواهی‌نامه وباطله شناسنامه وغیره باتوضیح‌باینکه جبعلی نورانی وطنی پدر وبمانی خانم نورانی وطنی مادر اسمعیل و ابراهیم‌وزهرا موکلین خود درسال ۳۱۷ و۳۱۸ فوت نموده‌اند وموکلین وی وارث منحصر پدر ومادر خویشتن میباشند اعطاء گواهی‌نامه حصروراثت آنان خواستار شده اینست که پس‌از بازجوئی از گواهان امر اینك مفادآن درمجله رسمی ونامهٔ اطلاعات سه‌نوبت بی‌دربی ماهی یکمرتبه درج میگردد که‌هر کس نسبت بان اعتراض و باآنکه وصیت‌نامه ازمتوفیان نامبردکان دارد و تااین تاریخ رسما ابراز وافتتاح نشده ظرف مدت سه‌ماه ازتاریخ انتشار نخستین آگهی باین دادگاه بفرستد وگرنه باگذشتن مدت نامبرده هر وصیت‌نامه جز وصیت‌نامه رسمی و سری ابرازشود ازدرجه اعتبار ساقط و گواهی‌نامه موصوفه بخواهان داده‌خواهدشد

نوبت دوم ۱٤ر۱ر۲۰ **رئیس دادگاه‌بخش‌شعبه‌ثانی رشت- احمدقمی**

آ - ۹۷۲۰

آگهی

بتاریخ ۱۹ ر۱۲ ر۱۳۱۸ آقای اسدالله تبالی وکالته بموجب در خواست نامه شماره ۱٥ر٤٤۷ باستناد پرسش‌نامه وشناسنامه بخلاصهٔ اینکه سیدقاسم آل سیدجستجی درسال ۱۳۱٥ دررشت جایگاه دائمی خود فوت نموده و ورثه بقیه‌انحصار عبارتست از سه پسر باسامی سید مرتضی ومیرآقا وسید جلیل و دودختر بنامهای سیده فاطمه و سیده زینب ویکزوجه دائمه مسمات صغری خواستار گواهی نامهٔ حصروراثت آنان‌شده پس‌از بازجوئی مراتب از گواهان امر اینك مفادآن ۳نوبت بی در بی ماهی یکمرتبه در مجله رسمی ونامه اطلاعات‌آگهی میگردد که هر کس نسبت‌بان اعتراضی دارد در ظرف مدت سه‌ماه از تاریخ انتشار نخستین آگهی کتبا تقدیم وگرنه باگذشتن مدت قانونی ونرسیدن واخواهی‌نامه گواهی‌نامه‌موصوفه داده‌خواهدشد رئیس‌دادگاه بخش‌شعبه‌دوم‌رشت **احمدقمی**

نوبت دوم ۱٤ر۱۲ر۱۹ — آ-۹۷۱۹

اطلاعات

صفحه ۸ — پنجشنبه چهاردهم فروردین ماه ۱۳۲۰ — سال پانزدهم - شماره ۴۴۹۳

در شهرستانها

گزارش نمایندگان اداره

اقدامات شهرداری

زنجان - اقدامات شهرداری در اسفند ماه ۱۳۱۹ بشرح زیر بوده است:

۱ - درختکاری خیابانها و باغات همگانی انجام گردیده.

۲ - ساختمان بیمارستان سی و دو تختخوابی شهرداری بپایان رسیده و از طرف کنترالچی درخواست تحویل شده است.

۳ - بودجه ۱۳۲۰ شهرداری از حیث درآمد بالغ بر یکملیون و ششصد و چهارده هزار و سیصد چهل و پنج ریال تنظیم و برای تصویب بوزارت کشور تقدیم گردیده

۴ - مهندس شهرداری مشغول نقشه برداری قسمت جنوب شهر بوده و شهرداری در نظر دارد محوطه نامبرده را که در شمال ایستگاه واقع شده و ساختمانهای آن صورت رضایت بخشی را ندارد بصورت آبرومندی درآورد.

قبول کارمندی

همدان - در جلسه گذشته درجلسه که از کشاورزان و زارعین اطراف شهر در فرمانداری تشکیل گردیده بود ۹۶ نفر از این طبقه با اشتیاق وافر برای پرداخت حق کارمندی باشگاه هواپیمائی پیشنهاد شده و هریك درخور خود قبول پرداخت حق کارمندی را نمودند استقبال این عده از طبقه زحمتکش برای کارمندی قابل تقدیر است.

عمارت نوساز شهرداری

ارسباران - عمارت نوساز شهرداری که ساختمان آن بپایان رسیده در اول سال تحویل بخشداری گردید بزودی بخشداری و شهرداری بانجا انتقال خواهد یافت.

تقاضای تأسیس شعبه بانك

ارسباران - طبق درخواست اهالی و دستور فرمانداری تبریز برای تأسیس شعب بانك ملی و کشاورزی بخشداری سیاهه لازم را که حاوی تعداد جمعیت و مقدار زمین های زراعتی و غیره میباشد تهیه و ارسال نموده تاپس از رسیدگی و تصویب شعب بانك های نامبرده تأسیس شود.

خالی شدن تفنك و کشته شدن یکنفر

رشت - چند روز پیش در دهستان کیاسرا و گوکه حومه لاهیجان حسن کریمی کیاسرائی باتفاق حفظالله گوکه بشکار میروند در مراجعت نزدیك دکان علی نام گوبای حفظالله لغزیده و بزمین میخورد در حین زمین خوردن تفنك خالی شده بشانه حسن کریمی اصابت مینماید بدرنگ مجروح جهة معالجه برشت فرستاده میشود ولی در بیمارستان معالجه مؤثر نشده فوت مینماید اکنون متهم برای تکمیل بازجوئی از طرف دادگاه بازداشت شده است

کشت شلتوك

ارسباران - چون بزارعین برنج اجازه کشت شلتوك داده شده بود کشاورزان استفاده نموده و شروع بـه شلتوك کاری نموده اند.

در جلسه انجمن

الیکودرز - در جلسه اخیر انجمن شهرداری تصویب شد که کرمابه‌های الیکودرز هر کدام که وضع ساختمانش موافق با اصول بهداشت نیست از طرف شهرداری خراب و بهزینه صاحبان آنها از نو ساخته و تبدیل بدوش بشود.

شورای کشاورزی

همدان - در شورای کشاورزی که بنا بدعوت آقای فرماندار تشکیل شده بود برای پیشرفت امور زراعت و بهبودی بیشتری در اوضاع کشت و زرع مذاکرات لازم بعمل آمد و تصمیمات مقتضی گرفته شد در همین جلسه نیز نسبت بدفع آفت خوك مذاکره و مقرر گردید نظریه شورا بمرکز گزارش داده شود.

کلاس موسیقی

همدان - برای اینکه یك عده آموزگار موسیقی تربیت شوند اخیراً کلاسهائی از طرف اداره فرهنك تأسیس یافته و خانمهای آموزگار یا دبیر و آقایانیکه در کارهای فرهنگی دخالت دارند هرعده در کلاسهای جداگانه پذیرفته شده‌اند بطوریکه مشاهده شده پیشرفت تعلیمات آنها تا حال خیلی خوب و بانتیجه بوده است

تذکر

بواسطه سوختن دارالوکاله آقای صابرزاده تا تجدید ساختمان در سه راه امین حضور محل صابق دارالوکاله پذیرائی میشود

شیبانی

آ-۳۱۶ ۳-۱

ندای بهار و مناظر زیبا

خروس لاری، شتر باری، فیل سواری

شهر تازه و کوچك - درشکه چی زودباور - دیدنی روز های عید - خبر نکاری ادبی - تفریحی - گفته های بزرگان - مسابقه جدول - خبر های خارجه وهفته مندرجات روز نامه ستاره روز جمعه را تشکیل میدهند - **فردا بخرید شاید پنجهزار ریال جایزه بنام شما باشد.**

آ-۳۱۴

از دفتر نمایندگی اطلاعات در قزوین

مجله هفتگی اطلاعات درقزوین همهٔ هفته درروز های پنجشنبه پخش میشود آقایانی که مایلند این مجله نفیس را بطور تك شماره خریداری نمایند واز طرفی دسترسی بمحل تك فروشی مجله ندارند همه هفته مرتبا روز های پنجشنبه از روزنامه رسان‌های دفتر نمایندگی که درتمام شهر گردش مینمایند بخواهند. در سایر روزها سفارش نمایند بهر کجا که میل دارند همه‌هفته مجله هفتگی اطلاعات‌را بهمان آدرسی که دادند برسانند.

دفتر نمایندگی اطلاعات قزوین

آ-۳۱۷ ۳-۱

مجلس مشاوره طبی

باحضور آقایان دکتر لسان شمس - دکتر محمد علاء - دکتر حمید آهی - دکتر رفیع امین - دکتر یونس افروخته همه هفته روز های شنبه سه ساعت بعد از ظهر در مطب آقای دکتر امین (چهار راه سید علی خیابان کاشف السلطنه تلفن ۴۵۷۵) دایر است. برای تعیین وقت قبلا بنشانی نامبرده مراجعه نمایند.

آ-۱۲۱ -۱-

آگهی مزایده

اداره خرید قماش تعداد ۲۵۲۷۹ کتابچه نمونه انواع و اقسام قماشهای نخی موجوده را با شرایط زیر بطور مزایده بفروش میرساند.

۱) طالبین باید پیشنهاد های خود را در پاکات لاك و مهر شده که روی آن عبارت (راجع بسطوره‌های قماش نخی است) نوشته شده باشد بدفتر اداره خرید قماش تسلیم نموده رسید دریافت دارند

۲) پیشنهاد دهندگان باید همراه پیشنهاد های خود مبلغ سه هزار ریال وجه نقد بعنوان سپرده در مقابل قبض رسید بدفتر اداره خرید قماش تسلیم نمایند تا چنانچه برنده مزایده از انجام معامله خود داری نمود سپرده او بنفع اداره ضبط و سپرده سایر پیشنهاد دهندگان مسترد شود.

۳) پیشنهادهای رسیده تا آخر وقت اداری عصر ۱۶ فروردین ماه ۱۳۲۰ در دفتر اداره خرید قماش پذیرفته شده ودرساعت ۱۰ همان صبح روز ۱۷ ماه در کمیسیونیکه در آن اداره تشکیل خواهد شد بازوخوانده میشود حضور پیشنهاددهندگان یانمایندگان آنها در کمیسیون آزاد است.

۴) پیشنهاد هائیکه حائز شرایط بالا نباشد و بموقع نرسد ترتیب اثری داده نخواهد شد.

۵) طالبین میتوانند همه روزه پیش از ظهر باطاق مسطوره خانه اداره خرید قماش مراجعه ونمونه مسطوره‌ها را ببینند.

۶) اداره دررد و یاقبول تمامی پیشنهادها ویا بعضی از آنها مختار میباشد.

شماره ۸۲ — **اداره خرید قماش**

آ-۱۱۸ ۳-۳

از کاشان

اظهار سپاسگزاری

از آقایان و دوستان و آشنایانی که در مجلس ترحیم آقای علی بنی آدم قدم رنجه فرموده اند سپاسگزار و ممنونیم

نصرت بنی آدم - حسین بنی آدم

آ-۳۱۲

از بانوان و آقایانیکه در فوت همشیره ناکامم بانو کوکب گرامی نژاد اظهار تفقد و دلجوئی فرموده‌اند سپاسگزارم

محمد باقر گرامی نژاد

آ-۲۷۰ ۳-۱

برنامه تماشاخانه

هنرستان هنرپیشگی

از یازدهم تا بیستم فروردین

کمدی «گنگ» در دو پرده. کمدی «افتضاح» دریك پرده با چند قطعه شعر وموسیقی وساز تنها

آ-۱۷۴ ۳-۳

کافه رستوران شمشاد

کنسرت بانو قمر وزیری باشتراك اقای طاطائی و اقای کمالی و یك عدد موزیسین درجه یك همه روزه ساعت ۹ بعد از ظهر با بهترین خوراك ها رضایت شمارا جلب خواهد کرد از استفاده غفلت نفرمائید.

آ-۱۴۳ ۳-۲ — **مدیر کافه شمشاد شمیل زاده**

بنگاه مینوئی

معاملات اتومبیل تهران

درنتیجه سعی و کوشش وافری که در انجام مراجعات مشتریان گرامی خود بخرج داده، رضایت خاطر کامل آنان را فراهم نموده است. اینك نیز یادآور میشود که همه نوع اتومبیل سواری، باری واتوبوس بطور اقساط یا نقد حاضر است برای فروش اتومبیل‌های خودبنشانی زیر مراجعه کنید:

بنگاه معاملات اتومبیل تهران اول خیابان الماسیه شماره تلفن ۸۵۲۷

آ-۹۸۲۱ ۱۰-۹

اجاره میشود

سه اطاق برای محل تجارتخانه بین خیابان فردوسی وبازار لازم است در صورتیکه تلفن هم داشته باشد ترجیح داده خواهد شد دارندگان نشانی ومشخصات رانوشته بشماره ۹ دفتر روزنامه اطلاعات مراجعه نمایند.

آ-۱۸۹ ۳-۲

سالون مد کارمن

کارمن بازشد

قشنگترین لباسهای زنانه مطابق آخرین مد لباس زیرورو لباسهای صبح. عصر - شب ولباس مخصوص عروسی ازبهترین پارچه‌های ابریشمی وزری باکلیه لوازم آرایش کلاه دستکش وغیره موجود ونیز دستورتهیه لباسهای مختلف را مطابق سلیقه بانوان می‌پذیرد

نشانی - لاله‌زار (مقابل پیرایش مرتبه فوقانی) آ-۹۴۸۰ -۱۲-

اگهی

اداره کل ثبت بچند نفر کمك مهندس (مساح. نقشه بردار) برای ثبت شهرستانها نیازمند است داوطلبان با مدارك خود باداره کارگزینی ثبت کل مراجعه نمایند

شماره ۴۱۴ — رئیس اداره کارگزینی ثبت کل **حسین قریشی**

آ-۱۴۶ ۳-۲

تعیین قیمت پارچه های پشمی

سری مخصوص

دومترونیم فاستونی مردانه همه طرح ورنگ	۱۳۷٫۵۰ ریال
یك قواره شالهای زنانه همه طرح و رنك	۸۰٫- ریال
یك قواره گابارژین افسری	۱۱۲٫۵۰ ریال
یك قواره گاباردین فرم شهربانی	۱۱۲٫۵۰ ریال

لاله زار روبروی کوچه بهار

صنایع پشم اصفهان تلفن ۸۷۲۲

آ-۹۸۱۵ ۱۵-۹

خانواده سوگوار عیسی یانس باگهی خویشاندوان ودوستان خود میرساند که بمناسبت هفتمین روز فوت اسفناك مرحوم

بانو وارتانوش عیسی یانس

روز جمعه ۱۵ فروردین ساعت ده و نیم صبح مجلس ترحیمی در نمازخانه ارامنه واقع در خیابان شاه منعقد خواهد بود.

آ-۲۳۹

آگهی مناقصه

شهرداری تهران مقدار میل - پرده مخمل - صندلی و میز بطور مناقصه خریداری مینماید سیاهه ریز و شرایط و مشخصات مناقصه در اداره کار پردازی کل خرید اموال موجود و بمراجعه کنندگان داده میشود. پیشنهادها بایستی تا ظهر ۲۴ فروردین ماه درصندوق هیئت نظارت هزینه شهرداری انداخته شود. پیشنهاد ها ساعت ۱۷ همانروز باز و خوانده میشود

شماره ۷۳۸۰ آ-۲۸۷ — **شهرداری تهران**

آگهی مناقصه

شهرداری تهران مقدار ۱۲۶۹۷۱ کیلو قصیل مرغوب بمناقصه خریداری مینماید فروشنده باید پس از ملاحظه صورت شریط و مشخصات موجود در اداره کار پردازی کل خرید و اموال پیشنهاد خودرا به پیوست رسید سپرده ببلغ یك هزار ریال تا ظهر روز ۲۴ فروردین ماه ۱۳۲۰ در صندوق هیئت نظارت هزینه شهرداری بیندازد. پیشنهاد ها ساعت ۱۷ همانروز باز و خوانده میشود شماره ۷۴۰

آ ۲۸۶ — **شهرداری تهران**

آگهی مزایده

شهرداری تهران قطعات ۶ و ۷ واقع در کوچه شش‌متری انتهای خیابان شاهپور (محل پیشین دروازه یوسف آباد) را بمزایده میفروشد. خواستاران میتوانند باپرداخت دوهزار ریال سپرده برای قطعه برك شرایط را از اداره کل خرید واموال شهرداری دریافته پیشنهادخودرا تاظهر روز ۲۲ر۱ر۲۰ درصندوق هیئت نظارت هزینه شهرداری بیندازند. پیشنهادها ساعت ۱۷ همانروز باز وخوانده خواهدشد. شماره ۷۵۰

آ-۳۱۵ — **شهرداری تهران**

آگهی مناقصه

شهرداری تهران شش دستگاه درشکه شماره ۷ بغل بلند بمناقصه خریداری مینماید فروشندگان بایستی پس از ملاحظه صورت مشخصات وشرائط موجوده دراداره کار پردازی کل خرید و اموال پیشنهادخودرا به پیوست رسید سپرده ببلغ سه هزار ریال تاظهر ۲۴ فروردین ماه در صندوق هیئت نظارت شهرداری بیندازند پیشنهاد هاساعت ۱۷ همانروز باز وخوانده میشود. شماره ۷۴۲

آ-۲۸۹ — **شهرداری تهران**

آگهی مناقصه

شهرداری تهران مقداری سنك رونهری زیرخاکی بمناقصه خریداری مینماید. شرایط و مشخصات مناقصه در اداره کار پردازی کل خرید و اموال موجود و بمراجعه کنندگان داده میشود. پیشنهاد ها بایستی تاظهر ۲۳ فروردین درصندوق هیئت نظارت شهرداری انداخته شود. پیشنهاد هاساعت ۱۷ همانروز باز وخوانده خواهد شد.

شماره ۷۳۶ آ-۲۸۸ — **شهرداری تهران**

چرمفروشی و کفاشی وطنی در تبریز

که فرآورده های بسیارمرغوب وشیکش درتمام کشورمورد پسند مشتریان میباشد تاکنون کفشهای خود را درتهران بنمایندگی شرکت مودت بمعرض فروش گذاشته بود ولی ازنخستین روز سال نو جایگاه فروش آن **به تجارتخانه علی اکبر سلیمانی** واقعه در سرای حاجب الدوله (محل سابق شرکت مودت) انتقال یافته ازمشتریان وعلاقمندان به کفشهای این کارخانه خواهشمند است که از این پس نظر به تغییر نماینده به تجارتخانه نامبرده مراجعه فرمایند

آ-۷۵ ۳-۳ — تبریز چرمفروشی و کفاشی وطنی

سینماها

شروع سیانس اول ساعت ۷ بعد ازظهر

شروع سیانس دوم ساعت ۹ بعد از ظهر

نام سینما	نام فیلم	هنر پیشگان معروف	بچه زبان
ایران	تردست	فرانك مورکان وفلورانس رایس	انگلیسی
البرز	شادی دیوانگان	نرماشیرر و کلارك کابل	انگلیسی
دیده بان	کوریل	برادران ریتس	انگلیسی
همای	بخواب و بخوان	آن میلر	انگلیسی
میهن	شیاطین پرنده	لورل و هاردی	انگلیسی
جهان	اسکادریل شماره ۳۷	پل مونی	انگلیسی
تهران	بازار ساراچین		روسی
نو	ارکستر الکساندر	الیس فی، تیرون پوور، دون آمچ	انگلیسی
روشن	آتش نشانی بوتیه		انگلیسی
فردوسی	علی بابا وچهل دزد بغداد	فریتس کورت نرو	

هنرستان هنرپیشگی - کمدی «کنك» دردو پرده - کمدی «افتضاح» دریك پرده

فردا اداره پست تعطیل است

پستهائیکه

ازشهرستانها می‌رسد توزیع میشود فقط یك پست برای شمیران فرستاده می شود

ورود وخروج

قطار مسافری

روز جمعه فردا

سمنان: حرکت ازتهران ساعت ۸ صبح

قم: حرکت ازتهران ساعت هشت صبح

قم: ورودبتهران ساعت بیست و ۳۰ دقیقه

قزوین: حرکت ازتهران ساعت ۸ و ۵ دقیقه صبح

قزوین: ورودبتهران ساعت ۱۹ و ۴۳ دقیقه

صاحب امتیاز ومدیرمسئول: عباس مسعودی

عنوان تلگرافی: تهران اطلاعات

جای اداره خیابان خیام

تلفن اداره: ۴۶۷۷-۴۶۲۴-۵۵۷۹

منزل مدیر ۴۷۳۴

بهای اشتراك

	۱۲ ماهه	۶ ماهه	۳ ماهه
تهران	۱۴۰	۷۵	۴۰
شهرستانها	۱۵۰	۸۰	۴۵
خارجه	۲۴۰	۱۲۵	۶۵

بهای آگهی‌ها

صفحه ۶ سطری	۲ ریال
صفحه ۷ سطری	۳ ریال
صفحه ۵ و ۸ سطری	۴ ریال

چاپخانه شرکت سهامی چاپ