سال سی و دوم- شماره ۹۴۳۳ | دو شنبه پانزدهم مهر ماه ۱۳۳۶ | تک شماره دو ریال و نیم

اطلاعات

قمر مصنوعی شوروی بامداد امروز از فراز تهران گذشت

پروفسور ژولیو کوری دانشمند فرانسوی گفت:

پس از پرتاب قمر مصنوعی نوبت فرستادن موشك بکره ماه است

قمر مصنوعی ۲۷ بار بدور زمین گردیده است- یك دانشمند شوروی گفت قمر مصنوعی مرتبا مشغول عکس برداری است

مفسرین سیاسی انگلیسی معتقدند که شوروی قمر مصنوعی را تبدیل به پایگاه جاسوسی فضائی خواهد کرد- شعرای شوروی در مدح قمر جدید شعر سروده اند

دنیای غرب پیشنهاد کنترل موشکها و اقمار مصنوعی را کرده است

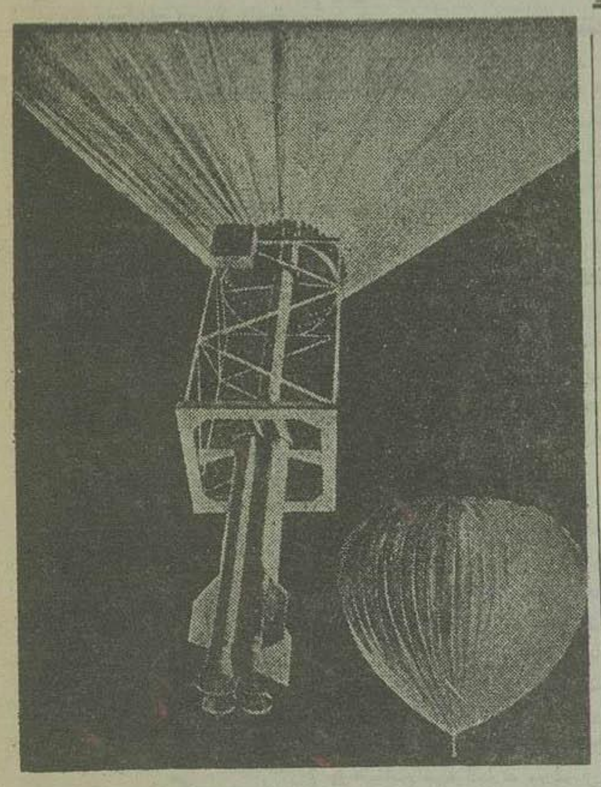

یکی از نمنگاههای آمریکائی طرحی برای پرتاب قمر مصنوعی آمریکا به فضا پیشنهاد کرده است.

مطابق این طرح ابتدا موشك های حامل قمر مصنوعی بوسیله بالن تا ارتفاع ۳۳ هزار متری زمین خواهد رفت و سپس در آنجا موشك آتش میشود و قمر را بماورا جو میبرد. یك نقاش تصویر بالا را از طرح مزبور کشیده است.

رادیو مسکو دیشب اطلاع داد که قمر مصنوعی صبح روز دوشنبه ساعت ۷ و ۳۱ دقیقه از فراز تهران عبور خواهد کرد.

رادیو همچنین اطلاع داد که دیروز بامداد مردم در سیاری نقاط موفق شدند در نخستین اشعه خورشید ستاره کوچکی را با چشم غیر مسلح ببینند که باسرعت ناپدید شد و این همان قمر مصنوعی بود.

مسکو- در مسکو اعلام شد که نیکیتا خروشف منشی حزب کمونیست و نیکلای بولگانین نخست وزیر شوروی که اخیراً پس از گذراندن ایام مرخصی در کریمه مسکو وارد شده اند نسبت باقدام دانشمندان شوروی در رها کردن اولین قمر مصنوعی ابراز خرسندی کردند. بهمین مناسبت در کاخ کرملین ضیافتی نیز برپا گردیده که مانوس کادار رهبر حزب کمونیست مجارستان که عازم بلگراد میباشد نیز در آن شرکت داشت.

از ماه اوت گذشته تا کنون این اولین بار بود که رهبران شوروی در یك ضیافت دیده شدند. (اسوشیتدپرس)

تاثیر در اوضاع سیاسی

لندن- دیپلماتهای غربی در لندن موضوع رها شدن اولین قمر مصنوعی شوروی را بفضا مورد بحث قرار داده و خاطرنشان ساخته اند که این اقدام شوروی تغییراتی در اوضاع و مسایل سیاسی جهان بوجود آورد. زیرا که شورویها با پیشقدم شدن در تهیه

بقیه در صفحه سوم

شیر و خورشید سرخ مهاباد

بیك نفر دکتر جراح باسابقه احتیاج دارد داوطلبین میتوانند تقاضای کتبی خود را تا تاریخ ۲۰ و ۷ و ۳۶ باداره امور بهرستان های جمعیت شیر و خورشید مرکزی تسلیم دارند. تا نسبت بانعقاد قرارداد استخدام اقدام شود

آ- ۷۵۴۷۵ ۱-۲

پیرامون بیانات شاهنشاه درباره لوله کشی نفت

هزینه لوله کشی با صدور ۴۰ میلیون تن نفت خام مستهلك میشود

لوله کشی نفت قم اسکندرون بزرگترین پروژه نوع خود در دنیا میباشد

طول لوله یکهزار و پانصد کیلومتر میباشد که ششصد کیلومتر آن در خاك ایران و نهصد کیلومتر دیگر در خاك ترکیه نصب میگردد - شایع است که کمپانی امریکائی ویلیام برادرکه از بزرگترین سازندگان لوله و فولاد میباشد طرف قرارداد شرکت ملی نفت است

محافل مطلع مسافرت آلن سرمایه دار بزرك آمریکائی را نیز با این مسئله مرتبط میدانند

بیانات که شاهنشاه دیروز هنگام افتتاح هشتمین دوره اجلاسیه مجلس سنا پیرامون مسئله نفت و مخصوصا انعقاد قرارداد لوله کشی از قم تا بندر اسکندرون ترکیه فرمودند بکلیه شایعات مختلفی که درباره این پروژه عظیم در مطبوعات جهان منعکس شده بود پایان داد.

شاهنشاه رسما اعلام فرمودند که از طرف شرکت ملی نفت ایران قرارداد دیگری با یك شرکت امریکائی برای لوله کشی نفت قم بندر اسکندرون یعنی از ایران بمدیترانه منعقد شده است که برای تصویب از طرف دولت به مجلسین پیشنهاد خواهد شد.

شاهنشاه سپس تشریح این قرارداد پرداخته و فرمودند:

«موجب آن درصورت وجود ذخائر کافی نفتی در قم و در منطقه این لوله تمام هزینه لوله کشی که در حدود پانصد میلیون دلار برآورد شده توسط این شرکت پرداخت خواهد شد و بعد از وضع کلیه مخارج استهلاك سرمایه و حق العمل و سود شرکت تا میزده مسافع خالص ما الاقل معادل با منافع حاصله از اجرای قرارداد اخیر نفت با شرکت ایتالیائی خواهد بود، در صورتیکه شرکت ملی نفت ایران بتواند اضافه بر مقدار معینی که آنها حمل خواهند کرد نفت از این لوله حمل کند سود ما از بابت این مقدار اضافی بمراتب بیش از حقوق حاصله از معامله اصلی خواهد بود».

امروز در محافل ذیعلاقه صحبت از کمپانی امریکائی که با شرکت ملی نفت ایران قرارداد امضا کرده است بود و همه مایل بودند که از نام این کمپانی و جزئیات قرار داد مطلع شوند اما مقامات رسمی شرکت ملی نفت از اظهار هرگونه اطلاعی خودداری میکردند.

بقیه در صفحه سیزدهم

یك بیمار سرطانی برای معالجه نزد هراتی از لندن بتهران آمد

امروز نماینده اداره رادیو تلویزیون لندن برای فیلم برداری بیمارستان لقمان الدوله آمد

امروز حال عمومی کلیه بیماران هراتی در بیمارستان لقمان الدوله خوب بود- فردا کمیسیون پزشکی اطلاعیه ای درباره بیماران هراتی صادر خواهد کرد- امروز دکتر معرفت در حالیکه تب داشت عصازنان ببیمارستان آمد

بیمار اطلاعات در بیمارستان لقمان الدوله بستری شد

مصر دیروز خبرنگار ما از بیماران هراتی در بیمارستان لقمان الدوله عیادت کرد.

بطور کلی بیماران خبرنگار ما

بقیه در صفحه چهاردهم

بیمار اطلاعات حین انتقال ببیمارستان لقمان الدوله ادهم

دولت تصمیم بتجدید نظر در سیاست تجارت آزاد گرفت

کمیسیون وزیر انحصارات، معاون وزارت بازرگانی و مدیر کل بانکملی و رئیس اتاق تجارت

سیاست تجارت آزاد در عمل با اشکالاتی مواجه شده است. محصولات داخلی بتدریج بازار فروش خود را از دست میدهد

روز چهارشنبه کمیسیونی مرکب از وزیر گمرکات و انحصارات و معاون وزارت بازرگانی و مدیر کل بانکملی و اعضای هیئت رئیسه اطاق بازرگانی و پنج نفر از بازرگانان مطلع در اطاق بازرگانی تهران تشکیل میشود.

در این کمیسیون که تا کنون چند جلسه نیز تشکیل داده است موضوع بازرگانی خارجی و سیاست تجارت آزاد که از طرف دولت بمرحله اجرا گذاشته شده بررسی خواهد شد.

سیاست تجارت آزاد که اینك از طرف دولت اجرا میشود در عمل با اشکالاتی روبرو گردیده است هر روز بر حجم کالاهای وارداتی افزوده میشود.

محصولات داخلی بتدریج بازار فروش خود را در مقابل کالاهای خارجی از دست میدهند. عدم فروش کالاهای وارداتی و راکد ماندن سرمایه وارد کنندگان بازار را تهدید میکند.

بقرار اطلاع این کمیسیون در نظر دارد بعد از بررسی و مطالعات کافی یك طرح اساسی پنج ساله تنظیم نموده و جانشین ترتیب فعلی نماید.

با اجرای این سیاست یك وضع ثابت در تجارت خارجی ایران بوجود خواهد آمد.

این کمیسیون موضوع آمار سفارشات و واردات را مورد توجه قرار داده و برای جلوگیری از ورود کالاهای زاید و تجملی مذاکراتی انجام داده است.

نتیجه مذاکرات و مطالعات این کمیسیون تسلیم هیئت دولت خواهد گردید تا بعد از تصویب بمرحله اجرا گذاشته شود.

در فرودگاه مهرآباد

استقبال از سپهبد زاهدی

تیمسار سپهبد زاهدی مستقیما از مهرآباد بقصد شرفیابی عازم سعدآباد شد

تیمسار سپهبد زاهدی در فرودگاه مهرآباد هنگام روبروشدن با مستقبلین - آقای مهندس اردشیر زاهدی نیز در کنار پدر خود دیده میشود

ساعت سه و سی و پنج دقیقه بعد از ظهر دیروز هواپیمای حامل تیمسار سپهبد زاهدی نخست وزیر اسبق در فرودگاه مهرآباد بر زمین نشست.

قبلا قرار بود هواپیما ساعت چهار و ربع بتهران برسد و باینجهت جمعی از مستقبلین نتوانستند در موعد مقرر در فرودگاه حاضر شوند و با وجود این هنگام که تیمسار سپهبد زاهدی از پلکان هواپیما پائین آمد چند نفر از آقایان وزراء، جمعی از نمایندگان مجلسین سنا و شورایملی و عده زیادی از دوستان و آشنایان

بقیه در صفحه چهاردهم

آغاز علامتگذاری مرزی ایران و پاکستان

سفیر کبیر پاکستان در ایران مقدمات اجرای علامتگذاری را در کراچی انجام داد

در زمستان آینده هیئتی از طرف وزارت خارجه عازم مرز پاکستان میشوند

نظر مقامات وزارت خارجه درباره اختلاف ایران و افغان درباره هیرمند

امروز یك مقام مطلع در سفارت پاکستان خبرنگار ما اظهار داشت که آقای ژنرال رضا سفیر کبیر پاکستان در ایران که هفته گذشته برای انجام مقدمات علامت گذاری مرزی بین ایران و پاکستان و مذاکره با اولیای دولت متبوع خود عازم کراچی شده بود روز چهارشنبه ۱۷ مهرماه بتهران مراجعت خواهند کرد.

بطوریکه خبرنگار ما کسب اطلاع کرده مقدمات انجام علامتگذاری مرزی بین دو کشور در کراچی و تهران پایان یافته و کلیه توافقهای لازم بین مقامات دو کشور در این باره بعمل آمده است.

در زمستان آینده

خبرنگار ما از منابع موثق کسب اطلاع کرده است که این علامتگذاری در زمستان آینده صورت خواهد گرفت.

برای انجام این امر هیئتی از طرف وزارت امور خارجه و ادارات مرز وطه دیگر عازم مرز ایران و پاکستان خواهند شد و با همکاری با مقامات پاکستانی علامتگذاری مرزی را انجام خواهند داد.

درباره اختلاف هیرمند

امروز مقامات مطلع وزارت امور خارجه از وصول یادداشت جوابیه دولت افغانستان درباره اختلاف ایران و افغان درباره هیرمند اظهار بی اطلاعی کردند و افزودند تا این لحظه هنوز هیچگونه گزارشی درباره وصول یادداشت بسفارت ایران در کابل از سفیر کبیر دولت شاهنشاهی بتهران واصل نشده است.

دولت ایران کماکان در انتظار وصول جواب دولت افغان در باره یادداشت ایران میباشند.

متن کامل نطق دکتر اردلان وزیر امور خارجه

در دوازدهمین دوره مجمع عمومی سازمان ملل متحد

درشماره های گذشته قسمتهائی از نطق آقای دکتر اردلان وزیر امور خارجه را در دوازدهمین دوره مجمع عمومی سازمان ملل متحد درج کردیم.

اینك متن کامل نطق ایشان را که وزارت امور خارجه در اختیار ما گذاشته است بنظر خوانندگان عزیز میرسانیم

جناب آقای رئیس

اجازه میخواهم از طرف نمایندگی ایران و بنام خود تبریکات صمیمانه خود را بمناسبت انتخاب جنابعالی بریاست مجمع عمومی تقدیم دارم.

بقیه در صفحه سیزدهم

استاد زبان اردو در دانشگاه تهران

کلاسهای زبان اردو در دانشکده های ادبیات و معقول و منقول دایر گردید

دکتر شهریار استاد زبان و ادبیات اردو در دانشگاه تهران

بقرار اطلاع طبق قرارداد فرهنگی ایران و پاکستان آقای دکتر سید حیدر شهریار مأمور تدریس زبان اردو در دانشکده های ادبیات علوم معقول و منقول و مؤسسه زبانهای خارجی (وابسته بدانشکده ادبیات) گردید.

آقای دکتر شهریار استاد زبان اردو چندی قبل از طریق برنامه مبادله دانشجویان در دانشکده ادبیات تهران بتحصیل پرداخت و موفق باخذ دکترا در زبان و ادبیات فارسی نیز گردید.

دانشگاه فعلا محل اقامت دکتر شهریار و بانو را در باشگاه دانشگاه تعیین نموده است.

کلاس های زبان اردو در دانشکده های ادبیات و معقول و منقول هم اکنون دایر گردیده است و علاقمندان میتوانند در کلاسهای مزبور ثبت نام شرکت نمایند.

نقشه شهر تهران و جاده سوم

امروز در شرفیابی نخست وزیر، وزیر کشور و شهردار تهران از نظر شاهنشاه گذشت

لایحه تمدید قانون جاده سوم فردا تقدیم مجلس میشود

آخر وقت امروز آقای دکتر جلالی وزیر کشور بخبرنگار ما اظهار داشت: ساعت دو بعد از ظهر امروز این جانب و شهردار تهران در معیت آقای دکتر اقبال نخست وزیر در کاخ سعدآباد بحضور شاهنشاه شرفیاب خواهیم شد. در این شرفیابی نقشه شهرسازی تهران و جاده سوم از نظر اعلیحضرت همایونی خواهد گذشت و اطلاعات و توضیحاتی در این مورد بعرض ملوکانه خواهد رسید.

وزیر کشور سپس افزود لایحه تمدید قانون جاده سوم که از طرف وزارت کشور تهیه شده در جلسه فردا تقدیم مجلس شورایملی خواهد شد.

رجوع بصفحه دوم

آ- ۲۰۸۱۰

پنج شنبه ۱۸ مهر ماه
شب نشینی باشکوه در
مهمانخانه بزرك دربند
باشتراك
کارمن ارتکا
آوازخوان معروف اسپانیا و هنرپیشه سینما و رادیو تلویزیون
ماریزابل ارتکا
آوازخوان جدید اسپانیا
دورین کانون
رقاصه معروف آمریکائی با ارکستر مشهور ایتالیائی
پالمبو
نگهداری میز
تلفن ۸۳۴۲۴
۸۳۴۲۳
آ- ۱۴۱۰

چای جهان
۲۵۲
۱۵۱

جریان روز

ایران

خلع سلاح

یکی از نکات جالب بیانات ملوکانه در مراسم افتتاح هشتمین دورهٔ اجلاسیه مجلس سنا دربارهٔ مسئلهٔ خلع سلاح بود. درباره سیاست خارجی ایران فرمودند «دوستی با کلیه کشور ها بخصوص همسایگان خودمان بر اساس احترام متقابل؛ امیدواری و تلاش برای تأمین صلح در جهان و تحدید تسلیحات است، متأسفانه تا موقعی که موضوع خلع سلاح عملی نشده باشد ما ناگزیر بدین اعتراف ناگوار هستیم که ما تا بحال نتوانسته ایم وسایل لازم و مورد احتیاج را برای تجهیزات قوای تدافعی خود فراهم کنیم بطوریکه حتی در صورت عملی شدن خلع

بقیه در صفحه دوم ستون اول

جهان

خطر در لهستان

آزمایشی که در لهستان جریان دارد دشوار و خطرناك و در عین حال تازه و بدیع است. لهستان از اکتبر سال گذشته قدم در راه ایجاد یك حکومت کمونیستی آزاد گذاشته است و خود این حکومت آزاد و در عین حال کمونیست، چیزی است که تازه بگوشها آشنا میشود. گومولکا و سیرانکیویچ میخواهند هم بمردم لهستان آزادی بدهند (چنانکه آزادی های زیادی در زمینه بیان، مذهب و کشاورزی داده اند) و هم شکل کمونیستی رژیم را حفظ کنند، امری که در کشورهای دیگر بی سابقه است رهبران لهستان در واقع دست بقماری

بقیه در صفحه دوم ستون دوم

ایران

خلع سلاح

بقیه ازصفحه اول

سلاح عمومی نیز هنوز میزان قدرت دفاعی ما کمتر از حداقل ضروری است. »

شاهنشاه اظهار امیدواری نمودند که کلیه دول بزرك و کوچك با توجه بعواقب وخیم کشمکش‌های خطرناك کنونی وبااستفاده ازفرصتی که برای اجتماع نمایندگان ملل مختلف پیش آمده تدابیر مؤثری برای حفظ صلح و تأمین رفاه وسعادت مردم جهان بیندیشند این بیانات شاهنشاه زبان حال همه ملل مخصوصا ملت‌های کوچك جهان است . دنیا اکنون درحالتی از بیم وامید وانتظار ونگرانی سر میبرد .

شاید هیچگاه بشر اینقدر بجنگ و نابودی وصلح وآرامش نزدیك نشده باشد؛ جنگ سردی که اکنون محیط زمین را فرا گرفته ومسابقه تسلیحاتی که بین دول بزرك جهان در گرفته است؛ محصولی جز دلهره و اضطراب ندارد، گوئی برای نسل امروز همه چیز موقتی وناپدار است هرخانواده وهر فردی مسئله جنك وفرار واسارت ونابودی وویرانی وخون وآتش راازز ندگی روزانه خود واز آینده خود وفرزندانش جدا نمیداند. درفاصله‌ای کمتر ازسی سال دوبار آتش جنك میلیونها نفوس وشهرها وآبادیها را در لهیب سوزان خود نابود کرد وبا وجود تلخی‌ها وضرر-هائی که ملت های جهان ازاین دو جنك بردند بدبختانه عوامل بروز یك فاجعه وحشتناك دیگر ازبین نرفته است، همان بدبینی وشك؛ وجود دارد واهمه دول بزرك و کوچك باندازه کافی از تتایج جانفرسای جنك آگاهی دارند؛ اما باوجود این میتوان گفت دنیا دورانی را میگذراند که بدوره صلح مسلح بیشتر شباهت دارد؛ همه دول دست باسلحه در کمین نشسته‌اند. جزئی حرکت یکدیگر را از نظر دور نمیدارند و درعین حال با سرعت وشتاب بتجهیز قوای خود وتکمیل سلاحهای مخرب میپردازند. همه آنها دم ازحسن نیت میزنند و خودرا آماده برای تجدید تسلیحات وخلع سلاح معرفی میکنند امادرواقع ازهمدیگر میترسند وبگفته‌ها وقولهای هم اعتمادی ندارند زیرا شك وسوءظن امکان هر گونه تفاهمی را درشرایط کنونی غیرممکن ساخته است دراینصورت تکلیف ملل کوچك چیست ودراین معرکه‌ای که در گرفته است چه باید بکنند؟

قدرت‌های بزرك صنعتی جهان میتوانند بارسنگین تسلیحات را بدوش بکشند قدرت خرید مردم آنکشورها آنقدر است که میتوانند مالیاتهای سنگینی بپردازند آنها قادرند که بموازی اجرای برنامه‌های تسلیحاتی برنامه‌های عمرانی واصلاحی خود را نیز دنبال کنند؛ اما آیا این امکان برای ملل کوچك وجود دارد که باورآمد ناچیز وقدرت اقتصادی ضعیف دوش بدوش ملل بزرك در مسابقه تسلیحاتی شرکت کنند؛ بجای اینکه پول وقوای خود را برای آبادی واصلاح کشور خود بکار برده وفقر ومرض وجهل وبیکاری را ازمیان برداشته وازمنابع طبیعی وزمین های بایر خود استفاده نمایند درآمد وهستی خود را صرف خرید اسلحه نموده ودرمقام دفاع از یك حمله احتمالی دور یا نزدیك قوای فعاله خود را بیهوده مصرف نمایند.

میلیاردها دلار اکنون در تمام جهان صرف تسلیحات میشود میلیونها نفر در تمام جهان قدرت وتیروی شان صرف بوجود آوردن قدرت‌های مخرب میگردد. امروز درسرتاسر گیتی میلیونها مردم از فقر وتنگدستی وبیکاری ومرض رنج میبرند وبا شکم گرسنه میخوابند ، این مردم فقیر مرض وبیکار از ترس هجوم وبرای دفاع خود از یك حمله احتمالی برای تجهیز قدرت دفاعی خود مالیات میپردازند. حق اینست که سازمان ملل متفق و کلیه دول بزرك و کوچك راهی برای ازبین بردن این مسابقه تسلیحاتی بیندیشند ودنیارا از خطر یك جنك سوم ازترس ونگرانی دائمی؛ ازشك وسوء ظن نجات دهند.

دول کوچك خود قدرت بزرگی را در صحنه سیاست جهان تشکیل میدهند خود این دول عامل موثری برای خاتمه دادن بجنك سرد وایجاد محیطی برای رفع اختلافات میباشند. چون درصورت بروز جنك شر روز بان آن دردرجه اول متوجه ملل ضعیف میشود واکنون نیز که دوران صلح است بازدر این مسابقه تسلیحاتی دول کوچك بیش ازدول بزرك متضرر میشوند.

امیدواریم مذاکرات مربوط بخلع سلاح بحسن ختامی برسد وآرامش جای نگرانی را بگیرد تادول کوچك بتوانند بااطمینان بآینده قوای خود را صرف بالا بردن سطح زندگی ملتهای خود بنمایند.

جهان

خطر در لهستان

بقیه‌ازصفحه اول

زده‌اند که ازاکنون نمی‌توان درباره بردوباخت آن سخن گفت ولی همه کس میتواند موقعیت دشوار آنهارا احساس کند. جلوگیری ازآشوب و اغتشاش درچنین سیستم حکومتی امری سیار دشوار خواهد بود مگر آنکه شرایط اقتصادی مساعد فراهم باشد ودر لهستان چنین نیست .

برای پی بردن بوضع حزب و دولت کمونیست تشریح موقعیت عناصر و عوامل اجتماع لهستان ضرورت دارد . خصوصا که دریکی دوماه اخیر اعتصابات وتظاهراتی در شهر لودز، از طرف کارگران ودرشهر ورشو ازطرف دانشجویان روی داده است.

درمیان مردم لهستان کشاورزان از همه خشنودترند. این طبقه بسبب بازگشت زمین‌های خود والغای سیستم زراعت اشتراکی ازبارسنگینی آسوده شده‌اند و نسبت بحکومت و دبیر کل حزب احساس حق شناسی میکنند. رضایت دهقانان درمقایسه باسایر طبقات کامل و بی قید وشرط است .

درمقابل کارگران ازوضع یکساله اخیر رضایت نسبی دارند ودرعین آنکه احساس میکنند ازاکتبر گذشته تاکنون پیشرفتهائی حاصل شده، از خصوصا در زمینه اقتصادی تقاضا های آنان روزافزون است وعدم رضایت آنها گاهگاه صورت اعتصابات و تظاهرات ظاهر میشود بااینهمه میتوان گفت در مقابل جوانان وروشنفکران کارگران جز طبقات راضی قرار دارند ودرشورش و اغتشاشات اخیرورشو نیز کارگران منفع دانشجویان وارد عمل نشدند وحتی درمواردی در برابر آنها ایستادگی کردند

عدم رضایت دانشجویان مخاطر آنست که میخواهند جریان آزادشدن رژیم حکومتی سرعت بیشتری خود بگیرد .

«آزادی بیان» یکی ازشعارهای مهم تظاهر کنندگان ورشو بود وعلت اصلی شورش را توقیف روزنامه «پرو پوسترو» تشکیل میداد که ارگان سازمان جوانان سوسیالیست لهستان بود جنبه ضد استالینی وآزادیخواهی داشت .

درچنین وضعی اگر در آینده نزدیك علائم وشواهدی از پیشرفت اقتصادی لهستان بنظر مردم نرسد واین اطمینان در آنها راه نیابد که گومولکا قادر حل مشکلات کشور است خطر بزرگی هم لهستان وهم اروپا وشاید دنیارا تهدید خواهد کرد .

گومولکا در نظر بسیاری از لهستانیها هنوز یك نجات دهنده شمار میآید ولی اگر نتواند شرایط دشوار زندگی مردم را بهبود بخشد حیثیت سیاسی او فدای شکست اقتصادیش خواهد شد واین شکست تنها جنبه شخصی نخواهد داشت وبرای لهستان یك فاجعه ملی شمار خواهد رفت.

گومولکا می‌خواهد نوع جدیدی از کمونیسم بوجود آورد: یك کمونیسم بی پلیس سیاسی وبدون آزار وتعقیب. ولی این نوع حکومت باید آزادی های قابل ملاحظه بمردم بدهد وآنها را از لحاظ اقتصادی راضی نگاه دارد، گرنه باناچار است جای خود را بدیگران سپارد ویا با شورش واغتشاش وانقلاب سرنگون خواهد شد.

رفتار مقامات لهستانی باشورشیان و تظاهر کنندگان حتی المقدور سیار متین وسنجیده است. دراعتصاب شهر لودز اگرچه سربازان مداخله کردند وبرق سرنیزه های خود را برخ انقلابیون کشیدند، ولی خشونت بیش ازحد نشان ندادند،

درشورش ورشو نیز تاکنون فقط نیروهای پلیس ودسته های چریك باعاده نظم پرداخته‌اند وگازاشك آور وباتون مهم ترین اسلحه آنها بود. سازمان امنیت لهستان ازدانشجویان بسبب مجروح شدن رفقای آنها معذرت خواست و کمیته مرکزی حزب کمونیست بجای آنکه مطابق معمول تظاهر کنندگان را عامل امپریالیسم و مزدور غرب بخواند، آنهارا دعوت به مذاکرات سیاسی کرد.

این طرز رفتار با روشی که سال گذشته در پزنان پیش گرفته شد تفاوت زیاد دارد و نشانه آگاهی مردمی است که راه تنها وخطرناك خود را با بردباری و شکیبائی می‌پیمایند و نمیتوانند در این راه حتی بحزب کمونیست متکی باشد. زیرا حزب کمونیست نیز مانند جامعه لهستانی متشتت وچند پاره شده است ودسته‌های مختلف باایدئولوژی های گوناگون چپ وراست وهیانه رو ومحافظه کار آنرا از سورت یك نیروی سیاسی موثر بیرون آورده‌اند.

خانواده های محترم تهران

توجه فرمائید

مثل همیشه برای تهیه مایحتاج

پوشاکی پائیز وزمستان خود واطفالتان

بفروشگاههای جنرال مد

رجوع کنید

خیابان سعدی ولاله‌زار کوچه برلن

ساعات کار صبح از ۸ونیم تا۱۲ ونیم

بعد ازظهر از۴ تا ۸ر۵

آ-۲۰۱۵۲ ۲-۳ «کانون طوطی»

کلاسهای شبانه دخترانه وپسرانه

دبیرستان سعید

ادبی-ریاضی-طبیعی-انگلیسی بکمك بهترین دبیران سعادت و موفقیت دانش آموزان وداوطلبان متفرقه را تامین میکند.

چهارراه مخبرالدوله-باغ سپهسالار تلفن ۳۱۸۸۲

آ-۱۴۹۵۱ ۳-۳

مژده بزرك

بمناسبت دایر شدن خیابان اصلی یوسف آباد

جوجه کباب حاتم

شما را برای صرف نهار وشام دعوت میکند

خیابان پهلوی دوراهی یوسف آباد

راهنما تابلو شبرنك

آ-۲۱۱۶۸

قابل توجه مصرف کنندگان سیمان

نظر باینکه اخیرا اعلانی درروزنامه اطلاعات مبنی براینکه سیمان بازار سیاه پیدا کرده وهر تن آن ۷۰۰ ریال تفاوت قیمت حاصل نموده بدینوسیله باطلاع عموم مصرف کنندگان میرساند اینجانب علی اصغر مقصودی، که از سیمان فروشان قدیمی میباشم مندرجات مزبور راجع ببازار سیاه تکذیب وسیمان پرتلند رادر فروشگاه‌های اینجانب بقیمت هر کیلو ۱۰۵ ریال میفروشم آدرس انتهای شاهپور روبروی کوچه تهرانچی تلفن ۲۷۹۰۷ تهران نو ایستگاه نارمك استگاه خط آهن کاراژشوش

۱-۲ آ-۱۵۴۱۹

دبیرستان رشدی

گروه فرهنگی رشدیه

برای کلاسهای ۵-۶

شعبه طبیعی عده محدودی

دانش آموز می‌پذیرد

فارغ التحصیل‌های کلاس ششم

نیز بعنوان تغییر رشته میتوانند ثبت

نام نمایند نشانی: میدان کاخ-خیابان

ابتهاج مقابل بیمارستان ورجاوند تلفن ۴۳۸۸۱

۲-۲ آ-۱۵۲۲۵

کلاس ششم ادبی

گروه فرهنگی آذر

زیر نظر آقایان: اباتکی-خوانساری- قبله-مشکین پوش

مرتضائیان - گودرز یا- نجفیان اداره میشود

شاه آباد - کوچه آقاسیدهاشم آ-۱۲۴۴

دبیرستان انوشیروان دادگر

برای کلاس‌های دوم وسوم متوسطه ، کلاس‌های دوره دوم فنی و کلاسهای دوره دوم ادبی دانش آموز می‌پذیرد. دفتر دبیرستان انوشیروان دادگر

۲-۳ آ-۱۳۷۰۵

آگهی عموم آردفروشان تهران وتوابع

باتوجهات ومراحم اعلیحضرت همایون شاهنشاهی دایر بواگذاری زمین بافراد اصناف بدینوسیله بعموم اعضاء اتحادیه آرد فروشان اعم ازآنکه کارت عضویت داشته باشند یا نه اطلاع داده میشود جهت روشن ساختن وضع خود و دریافت زمین تاتاریخ ۳۰ر۷ر۱۳۳۶ بمرکز اتحادیه واقع درخیابان سپه کاشی ۲۶۰ مراجعه نمایند تااقدام مقتضی بعمل آید درصورت عدم مراجعه تاتاریخ فوق اتحادیه مسئولیتی بعدا نخواهد داشت.

اتحادیه آردفروشان تهران وتوابع

آ-۱۵۴۰۳

تشکر ازجناب آقای دکتر الهیان متخصص و جراح بیماریهای چشم

مدتها بود که ازنابینائی چشم رنج میبردم وبامراجعه بچشم پزشکان مختلف وعدم بهبودی ازمعالجه مایوس ودیگر امیدی بهبودی نداشتم تااینکه براثر معرفی وتوصیه چندنفر ازدوستان بجناب آقای دکتر الهیان مراجعه نمودم. خوشبختانه پس ازیك عمل جراحی چشمهایم بهبودی کامل یافته وبزندگی امیدوار شدم.

اینك لازم میدانم ضمن اظهار تشکر وقدردانی ازیك چنین چشم پزشك حاذق وماهر معظم له راکه وجودش موجب افتخار کشور است بعموم هموطنان عزیز معرفی نمایم.

آ-۱۵۳۹۹ مهدی ستان آبادی

سپید و سیاه

فردا همه

ازراز بزرك دوره جدید

سپیدوسیاه

مطلع خواهد شد

دردوره جدید سپیدو سیاه پس از مطالعات دقیق کوشش شده است که نظریات اصلاحی خوانندگان گرامی کاملا تامین گردد

دوره جدید مجله سپید وسیاه مستغنی از هر گونه تعریف وتوصیف است

خانه فروشی درحوالی خیابان قوام السلطنه

مساحت هفتصدمتر باساختمان دوطبقه قدیم اعیانی خوش نقشه محکم با هشت اطاق حمام کرم آب لوله برق قابل تقسیم رجوع فرمائید لاله زار ۳۹۷۸۴ به

ننگاه کوشان آ-۲۱۰۰۸ ۲-۲

دکتر یوسف اعلائی

ازمسافرت مراجعت مانند سابق از بیماران محترم پذیرائی مینماید. خیابان امیریه - قلعه وزیر.

۳-۳ آ-۱۵۰۵۹

دکتر عباس جناب زاده

دارای گواهینامه از دانشکده طب فرانسه (امراض مقاربتی ومجاری ادرار ودستگاه تناسلی) خیابان منوچهری مقابل کوچه دبیرستان ژاندارك.

۱۴-۲۰ ۱۳۲۶۳آ

دکتر گل سرخی

صبحها نیز درمطب جنوبی واقع درخیابان مولوی بیمارمی پذیرد

تلفن ۲۱۶۱۶ و ۴۱۶۱۶

۲-۳ آ-۱۴۵۶۱

آسانسور شیندلر

SCHINDLER 1874

متخصص کارخانه فعلادر تهران است خواهشمند است برای هر گونه مشاور

شرکت ابوالحسن دیباوشریك

مراجعه فرمائید. تلفن ۴۲۹۱۷

۳-۳ آ-۱۴۹۷۷

بچند دوشیزه فروشنده باتجربه احتیاج داریم طالبین به فروشگاه جنرال مد خیابان سعدی رجوع نمایند ۱-۲۱۲۶۶

باقلبی دردناك فوت جوان ناکام عباس- علی را بفامیل آن مرحوم بخصوص دوست عزیزمان آقای حسین-علی تسلیت میگوئیم.

احمد قاسمی- مهدی سحرخیز - ابوالقاسم شمس

آ-۱۵۴۹۷

سرکار سرگرد معتمدی

درگذشت مادربزرگ سرکار را بآن دوست عزیز و خانواده صمیمانه تسلیت عرض کرده بقای عمر وسعادت آن خانواده محترم را ازخداوند متعال مسئلت مینمایم:

آ-۲۱۳۸ سرهنك ۲ صمصام

باقلبی آکنده ازتاثر مصیبت وارده را برخانواده ابیکچی را بدوست گرام آقای فیروز ابیکچی وخاندان ایشان تسلیت گفته سلامت وبقاء عمر آن فامیل محترم را ازخداوند متعال خواهانیم. آ-۱۵۴۲۴

منوچهر حامدی - رضا اخلاصی

ضایعه اسفناك فوت نابهنگام مرحوم عباس-علی را بازماندگان آن مرحوم تسلیت گفته سلامت وسعادت آنان را ازایزد متعال مسئلت مینمایم. آ-۱۵۴۴۱

محمد رزاقی

افسران دانشکده موتوری مصیبت وارده بخانواده معتمدی بویژه سرکار سرگرد معتمدی راتسلیت عرض مینمایند.

آ-۱۵۴۴۹ سرهنك فهیمی- سرگرد حسن کردستانی

افسران دانشکده‌های موتوری وزرهی مصیبت وارده بخانواده گیتی نما بخصوص به آقای حاج میرزا محمود وسرکاران سرگرد احمد گیتی نما وسرگرد مصطفی گیتی نما راتسلیت عرض مینمایند

سرهنك فهیمی-سرگرد حسن کردستانی- سرگرده پناه

سرگرد سالاری -سرهنك مسعودی آ-۱۵۴۴۹

جناب آقای علی لغوی باکمال تاثر مصیبت وارده را بآنجناب وفامیل محترم مرشد تسلیت عرض مینمایند

آ-۲۱۲۶۰ احمد خضری یزدان

دوست عزیزم جناب آقای ظهیریه

درانده جانسوز شما منهم شریکم

آ-۱۵۴۶۳ کاظم افتخاری

ضایعه اسفناك رابخانواده محترم صراف نوئره آقای علی صراف عضو تیم فوتبال باشگاه تاج تسلیت میگویند

آ-۱۵۴۶۵ سازمان فوتبال باشگاه تاج

کارکنان دستان مینو بانهایت تاسف وتاثر مصیبت وارده را بهمکار ارجمند خانم آل موسوی ناظمه دبستان مینو تسلیت میگویند

آ-۱۵۴۷۷ بانوساتراب

پزشکان وکارمندان بهداری ژاندارمری کل کشور مصیبت وارده را بمرافقلی مخصوصا بتمسار معظم خود تسلیت عرض نموده بقاء ان مرحوم را ازخداوند متعال خواستارند. ا-۱۵۴۷۹

پزشکان وکارمندان بهداری ژاندارمری کل کشور

سران وافراد اداره موتوری ژاندارمری مصیبت وارده را بتیمسار سرتیپ افضلی ریاست بهداری ژاندارمری تسلیت عرض مینمایند.

اداره موتوری ژاندارمری کل کشور-سرهنك نعمانی

ا-۱۵۴۵۹

بانهایت تاسف درگذشت شادروان مرحوم حاجی عبدالغنی رضائی رادرقزوین باطلاع عموم فامیل ودوستان میرساند .

مجلس ترحیم روزسه‌شنبه ۱۶ مهر از ساعت ۳ الی ۵ بعدازظهر درمسجد مجد منعقد است .

دکتر مظفر بقائی - حاجی جواد رضائی - دکتر کاظم رضائی - مهدی رضائی - دکتر صادق رضائی حاج حسین مظاهری - ابوالقاسم خضوعی - احمدشاه بابا - مصطفی حسینی - دکتر محمد درهمی آ-۱۵۳۵۷

بعموم بازماندگان آن مرحوم مصیبت وارده را تسلیت میدهیم

بمناسبت تصادف روزسه‌شنبه ۱۶ مهر ماه مصادف باشب چهلم مرحوم سرهنك حیدر شاملو ازساعت ۵ر۳ بعدازظهر مجلس تذکری در امامزاده عبداله «آرامگاه بدر» برگزار خواهد شد ازدوستان و آشنایان تقاضا میشود که باشرکت خود روح آن مرحوم را شادفرمایند

۱-۱۵۴۵۷ خانواده شاملو

خانواده‌های علیرضاپور - عسگری - حسینی - صالحی - مسلمان - مبارکی - خیام

باکمال تاسف فوت مرحوم رجب علیرضاپور کارمند بانك بازرگانی ایران را باطلاع سنگان وآشنایان میرساند مجلس ترحیم مردانه آنمرحوم روز سه‌شنبه ۱۶ مهر ماه جاری ازساعت ۳ وتیم تا ۵ وتیم بعدازظهر درمسجد فخرالدوله واقع در دروازه شمیران ومجلس ختم زنانه درهمان روز وهمان ساعت درمنزل شخصی آن مرحوم درباغ سپهسالار کوچه توسلی منعقد میباشد. آ-۱۵۴۳۱

حسینعلی علیرضاپور

بازماندگان آنمرحوم مصیبت وارده را تسلیت میدهیم.

بمناسبت فوت عموزاده غفار خضرلو مجلس ختم مردانه آن مرحوم چهارشنبه ۱۷ وختم زنانه پنجشنبه ۱۸ مهرماه ازساعت ۳ الی ۵ بعد ازظهر درمنزل اینجانب یعقوب خضرلو خیابان امیریه بازارچه شیخ هادی مقابل دبیرستان ابومسلم منعقد میباشد. یعقوب وبانو خضرلو

بازماندگان آن مرحوم مصیبت وارده را تسلیت میدهیم. آ-۱۵۴۷۱

بانهایت احترام از کلیه آقایان بازرگانان ودوستان گرام بخصوص جناب آقای مهدی ارباب نماینده محترم بندرعباس که درمجلس ختم مرحوم ابوی ام قدم رنجه فرموده وتسلی خاطر رنجیده‌ام را فراهم نموده‌اند بدین وسیله تشکر وامتنان قلبی خود را تقدیم وچنانچه بعلت تالمات روحی توفیق شرفیابی حاصل نگردیده امید عفو وبخشش دارم.

قاسمعلی مدنی -عباس مدنی

ا-۱۵۴۵۵

با نهایت احترام ازسروران معظم ودوستان گرام که درمراسم تشییع و مجلس ختم وهمچنین شب هفت شادروان اکبر فارسی همسر ومرادر اینجانبان شرکت اظهار همدردی فرموده‌اند سپاسگزاری نموده واز خداوند سلامتی همگی را مسئلت داریم چنانچه بعلت تالمات روحی درشرفیابی وعرض جواب نامه‌ها و تلگرافات تأخیر رخ دهد انتظار بخشش داریم.

آ-۱۵۴۰۱ افسر فارسی - اشرف فارسی

بسمه تعالی

نظر بفوت مرحوم حاجی اسماعیل ابیکچی مجلس ختم روز سه‌شنبه ۱۶ شهر بور ازساعت ۵ر۸ صبح الی ۱۱ در مسجد شیخ عبدالحسین مشهور بآذر بابجانی‌ها منعقد میباشد امیداست عموم مومنین وعلاقمندان بشعائر مذهبی شرکت فرموده وماجور باشند.

الاحقر حاجی سیدمهدی کماربه-الاحقر سیدجواد داماد

خانواده‌های ابیکچی - قالیچی - آمیغ -فتح اله زاده - میرزائی - اتفاق- هرندی- کلکته‌چی- صدفی عبداله‌زاده-سیگاری

بانهایت تاثر وتاسف فوت مرحوم حاجی اسماعیل ابیکچی را باطلاع عموم میرساند مجلس ختم مردانه روزسه‌شنبه ۱۶ شهر بور ازساعت ۵ر۸ تا ۱۱ صبح در مسجد شیخ عبدالحسین معروف بآذربابجانیها وختم زنانه همان روز عصر ازساعت ۴ بعدازظهر درمنزل شخصی واقع درخیابان فروردین کوچه خوشبختی برگزار خواهد شد . آ-۱۵۴۰۵

بعموم بازماندگان آنمرحوم مصیبت وارده را تسلیت میدهیم.

با کمال تاثر وتاسف درگذشت جوان ناکام عباس «علی» معروف نظرفچی را باطلاع دوستان وآشنایان میرساند مجلس ختم آن مرحوم روز سه‌شنبه ۱۶ مهر ماه جاری ازساعت ۳ تا ۵ بعدازظهر در مسجد حاج حسن خیابان ارامنه ومجلس ختم زنانه همان روز وساعت درمنزل حاج علی آذر سه‌راه طرشت جنب میدان رشدیه برگزار خواهد شد.

حسن «علی» - عین الله نبات - محمدرضا کاویانی - حاج علی آذر- حاج تقی نظرفچی - مرتضی باشی- حاج احمد امینی زرگر - جمیل حکیم پور- محسن نظرفچی -محمد عرب - مهدی کاویانی- حسین عربی- ناصر حسینی- احمد نبات .

آ-۱۵۴۴۳

بازماندگان آنمرحوم مصیبت وارده را تسلیت میدهیم.

بانهایت تاسف وتاثر فوت ناگهانی مرحوم سید موسی قطبی فراهانی راباطلاع دوستان وخویشاوندان میرساند مجلس ختم مردانه درروز چهار شنبه ۱۷ر۷ر۳۶ ازساعت ۳ تا ۵ بعدازظهر درمسجد حاج حسن واقع درخیابان ارامنه ومجلس ختم زنانه درهمان روز وساعت درچهارراه معزالسلطان کوچه باغ منزل محمود قطبی برپامیباشد.

سیدحسن میرقطبی - محمود قطبی - محمد قطبی مرتضی قطبی- محمدعلی قطبی - یوسف قطبی- ابوالفتح قطبی - شجاع قطبی - سید فتح اله مجتبائی - باقر خسروانی-مهدی خسروانی -یعقوب پیلوا- کریم معصومی

آ-۱۵۴۹۹

بعموم بازماندگان آن مرحوم مصیبت وارده را تسلیت میدهیم

آگهیهای تسلیت

بیاد فارسی عزیز

پس ازمرگ جوانان گل مبادا پس از گل درچ

مرگ جانسوز همشیر مزاده گرامی اکبر عزیز را باقلبی خو

راه بهمسر وخواهر عزیزش وآقایان حسین ومرتضی صدری تسلیت

همکاران از درگاه قادر منان خواهانم آ-۱۵۴۶۷ ارملایر

قمر مصنوعی شوروی امروز بامداد از فراز تهران گذشت

بقیه ازصفحه اول

قمر مصنوعی موجبات شگفتی مردم سراسر جهان را فراهم آورده و در دنیای خارج ازدنیای کمونیست نیز این امر مانند بمب صدا کرده وبطورکلی میتوان گفت که این امر ازلحاظ تبلیغاتی بنفع شوروی تمام شده است.

تحول

پاریس- پروفسورفردریك ژولیو کوری دانشمندمعروف فرانسوی وبرنده جایزه نوبل ضمن اشاره به پیروزی شوروی در تهیه قمر مصنوعی اظهارداشت که فرستادن قمر مصنوعی بآسمان مبداتحول بزرگی درتمدن بشری خواهدبود.

وی طی مقاله ایکه در ژورنال دودیمانش چاپ پاریس نوشته خاطر نشان کرده که تسلط بر آسمان یك اقدام خارق العاده بشمار میرود واکنون که چنین اقدامی صورت گرفته میتوان انتظارداشت که در آینده بشر تحولات بزرگتری بوجود خواهد آورد وبدون شك قدم بعدی اعزام موشك بکره ماه خواهدبود که بشر مدتهاست روی آن فکر میکند.

وی اضافه کرد که بشر تاکنون فقط یك روی کره ماه رادیده زیرا که گردش زمین وماه طوریست که همواره یك طرف ماه بسوی زمین میباشد وبهمین علت نتوانسته است راجع بچگونگی این کره که نزدیکترین کرات بزمین میباشد اطلاعات کافی بدست آورد.

اما باکمك موشکهائی که بعداً ساخته خواهدشد برای کره ماه که نزدیکترین همسایه زمین است آسان خواهد گردید. (اسوشیتدپرس)

مطبوعات ورادیوهای شوروی

مسکو- رادیوها و مطبوعات شوروی همچنان درباره اولین قمر مصنوعی قلمفرسائی می کنندوجملگی زبان بتحسین دانشمندان این کشور گشوده ونوشته اند که دستگاههای علمی شوروی فقط باپشتیبانی حزب کمونیست توانسته اند چنین پیروزی بزرگی نائل شوند. یکی از دانشمندان شوروی که در تهیه ماه مصنوعی شرکت داشته بنام «یولیا کوودسکی» طی مقاله ایکه در روزنامه پراودا نوشته خاطر نشان ساخته که موشکهائی که باعث حرکت ماه مصنوعی شوروی میشوند دارای قدرتی زیادتر از قدرت موتورهای مولد برق اتمی میباشند. روزنامه پراودا نوشته است که دانشمندان شوروی بااین عمل نشان داده اند که درمدت کوتاه میتوانند به پیروزیهای علمی بزرگی نائل آیند خبر واصله از پارسلن حاکیست که پروفسور لئونیدسدوف دانشمند نجوم شوروی که برای شرکت درهشتمین کنگره بین المللی منجمین ببارسلن رفته اظهارداشته که دراین کنگره نمایندگان شوروی بعضی از اسناد مربوط بتحقیقات مربوط بقمر مصنوعی رادر اختیار منجمین سایر کشورها قرار خواهند داد و این اسناد حاوی اطلاعات مهمی است (رویتر)

گردش قمر مصنوعی

لندن- مهندسین بنگاه سخن پراکنی انگلستان دیروز اطلاع دادند که قمر مصنوعی شوروی ۲۷ بار بدور زمین گردیده است. (خبر گزاری فرانسه)

ساختمان اقمار جدید

مسکو- دانشمند شوروی فدوروف در روزنامه پراودا مینویسد که اکنون شوری مشغول ساختن قمری است که بتواند پس از گردش بدور کرهٔ زمین بدون آسیب وسالم بزمین بنشیند اقمار فعلی پس از رها شدن بوسیله دستگاههای مخصوص علمی اطلاعاتی از اوضاع ماوراء جو مخابره کرده وبعدا سقوط میکنند یابوسائل دیگر ازبین میروند (خبر گزاری فرانسه)

تفسیر محافل غرب

محافل علمی وسیاسی جهان همچنان بتفسیر واظهار نظر درمورد قمر مصنوعی شوروی ادامه میدهند.

این محافل معتقدند که شوروی بااقمار مصنوعی خود خواهد توانست درواقع یك ستاد جاسوسی درآسمان غرب تشکیل داده واطلاعاتی ازامور دفاعی غرب در دسترس مقامات نظامی آن کشور بگذارد باوجود این مقامات نظامی غرب قمر مصنوعی رافاقد ارزش نظامی اعلام کرده اند.

روزنامه ارگان رسمی حزب کمونیست آلمان شرقی درشماره دیروز خود نوشته است که موفقیت روسیه شوروی در آزمایش قمر مصنوعی موفقیت شایان توجهی برای آن کشور بشمار میرود وجهان غرب را وادار بهمکاری بیشتری خواهند کرد.

رادیو لندن اظهارداشت که قمر مصنوعی شوروی تاساعت نیم بعد ازظهر امروز نزدیك یك میلیون کیلومتر راپیموده است.

این مسافت کمی بیش ازدو برابر فاصله زمین از کره ماه است.

طبق تحقیقاتی که بعمل آمده معلوم شد که سرعت قمر مصنوعی یکنواخت است.

سئوالی که اکنون برای دانشمندان پیش آمده این است که چرا سرعت این دستگاه کم نمیشود، از برامعمولا باید در اثر برخورد با مولکولهای محیط زمین ازسرعت آن کاسته شود.

ولی بطوریکه رادیو مسکو اظهارداشته است از آنچه که دستگاههای مختلفه کشورهای جهان ازعلائم مخابراتی این دستگاه دریافت کرده اند نشان میدهد که حرکت قمر مصنوعی یکنواخت بود وازسرعت آن بطور محسوس کم نشده است.

کنترل انواع موشکها

سازمان ملل متحد - اعزام اولین قمر مصنوعی شوروی بفضا بین محافل غربی این نظر بعرا پیش آورده است که تقاضا کنند که انواع موشکهای مختلف در جهان تحت کنترل قرار گیرد.

ناظرین سیاسی اظهار میدارند در قطعنامه جدید ملل غربی برای مسئله خلع سلاح مسئله کنترل انواع موشکها نیز قطعا در آن گنجانیده خواهد شد.

بقرار اطلاع قطعنامه جدید دول غربی در مورد خلع سلاح شش مسئله اساسی تکیه خواهد کرد که یکی از آنها نیز همین موضوع کنترل موشکها خواهد بود.

این قطعنامه قرار است هرچه زودتر برای بحث ومذاکره تقدیم مجمع عمومی سازمان ملل متحد گردد. (اسوشیتدپرس)

پرفراز قاهره

قاهره - رادیو مسکو دیشب اعلام داشت که ساعت پنج بعدازظهر روز سه شنبه (فردا) قمر مصنوعی شوروی برفراز قاهره قابل رؤیت خواهد بود (رویتر)

دومین قمر شوروی

نیویورك - روز گذشته بلاگوروف یکی از کارشناسان قمر مصنوعی شوروی ازپشت تلویزیون آمریکا اظهارداشت قمر مصنوعی شوروی که اکنون بدور کره زمین درپرواز است قمری هست که قرار بود شوروی درسال ژئوفیزیکی جاری بسازد

وی همچنین منکر این قضیه شد که قمر مصنوعی پیامهای رمز مخابره میکند بلاگوروف گفت چون این قمر مصنوعی کاملا جنبه آزمایشی دارد وبه یقین نمیتوان گفت نتیجه کاملا رضایت بخش خواهد داشت لذا شوروی پرتاب آنرا اعلام نکرد.

کارشناس مزبور اظهارداشته است شوروی قبل از پرتاب قمر مصنوعی دوم تاریخ آزمایش را تعیین خواهد کرد.

بدین ترتیب وی تائید ضمنی کرد که دومین قمر شوروی هم بزودی آزمایش خواهد شد

بلاگوروف اظهار امیدواری کرد که قمر مصنوعی باموفقیت بزمین فرود آید چون دراینصورت پیشرفت بزرگی دردنیای علم محسوب میشود

کودکی از او سئوال کرد. «آیا راست است که عده ای میگویند کشوری که کنترل کره ماه را بدست میگیرد میخواهد کنترل کره زمین را هم بدست گیرد؟»

وی گفت منظور شوروی از نفوذ در فضا فقط اینست که درباره جو اطلاعاتی کسب کند وهدف شوروی اینستکه خدمتی بعالم علم کند نه اینکه برزمین تسلط یابد (آسوشیتدپرس)

باچشم غیر مسلح

لندن- شب گذشته رادیو مسکو اعلام کرد که مردم روی زمین میتوانند باچشم قمر مسلح مصنوعی شوروی را در فضا ببینند.

رادیو مسکو گفت عده ای قمر مصنوعی را که مانند ستاره کوچکی درآسمان میدرخشید دیده اند.

قمر مصنوعی حتی برای چند بین دقیقه قابل رؤیت بوده وبعد یکباره ناپدید شده است. (اسوشیتدپرس)

«قمریات»

مسکو - رهاشدن قمر مصنوعی بآسمان باعث الهام شعرای شوروی شده ورادیو مسکو اشعار آن ها را پخش میکند روز گذشته شعر زیر جلب توجه محافل ادبی مسکو را کرد:

«نه برای ترسانیدن است»
«نه برای شگفتی مردم جهان»
«که شوروی دست باین کار خارق العاده زده است»
«ما مردمی صلح دوست ومسالمت جو هستیم»
«وامروز بی صدا ولی باتصمیمی راسخ»
«شروع بتصرف آسمان های لاتناهی کرده ایم» (خبر گزاری فرانسه)

فعالیت آمریکا

واشنگتن- یك دانشمند آمریکائی دیشب اظهار داشت که دولت آمریکا در مرحله دوم مبارزات علمی کنونی با فرستادن موشکی بکره ماه شوروی را شکست خواهد داد. وی گفت امریکا اکنون می تواند با اطلاعات فنی و تسلطی که در امور مربوط بموشك های هدایت شونده دارد با نگارمبادرت نماید

پس ازوی دانشمند دیگری بنام «جون هاکسن» اظهارداشت آنچه فعلا دردستور کار دولت آمریکا می باشد اعزام قمری بفضا است وفعلا درنظر نیست که مستقیما موشکی بکره ماه فرستاده شود

وی اضافه کرد که شوروی ها درهمان راهی که امریکا برای برنامه های علمی تسخیر فضای خویش تعیین کرده گام بر میدارند.

محافل مطلع اظهار میدارند که آمریکا دربهار آینده اولین ماه مصنوعی خودرا پرتاب خواهد کرد (آسوشیتدپرس)

کاهش ازسرعت

بن - یکی از دانشمندان نجومی رصدخانه بن پیامهای رادیوئی را که از طرف قمر مصنوعی فرستاده میشود ضبط کرده ولی چون این پیامها بصورت رمز است فقط دانشمندان شوروی میتوانند آن را کشف کنند

ضمنا دانشمند آلمانی ازمطالعات خود نتیجه گرفته است که ازسرعت سیر قمر مصنوعی معادل سه دقیقه کاسته شده است (خبر گزاری فرانسه)

اظهار خوشنودی همکاران

صدای آمریکا- دیروز دکتر بان رئیس آکادمی علوم آمریکا پس از تمجید از فعالیت شوروی برای فرستادن قمر مصنوعی گفت ما در آمریکا از موفقیت همکاران روسی خود خرسند ومشعوف هستیم.

رادیو مسکو

یکی از دانشمندان شوروی نیز اظهار میداشت که ما امیدواریم آمریکا نیز بزودی بپرتاب قمر مصنوعی خود موفق شود تا بدینوسیله پیشرفت های بیشتری در راه تسلط بر فضا بدست آید.

سبب تعجب

اولاندو (فلوریدا) - روز گذشته فرمانده نیروی هوائی سلطنتی بریتانیا اظهارداشت پرتاب قمر مصنوعی شوروی موضوع چندان جالب توجهی نیست.

وی گفت: «تمام دانشمندان هرروزه انتظارچنین جریانی راداشتند. اگر در ظرف ماههای آینده شوروی قمر مصنوعی خودرا پرتاب نمیکرد سبب تعجب ما میشد» (آسوشیتدپرس)

ماه عکاس

لندن - احتمال دارد دیشب قمر مصنوعی شوروی علاوه بر خبرهای رمز عکسهائی از کره زمین وسیارات دیگر آسمانی بمرکز مخابره کرده باشد.

دستگاه های گیرنده امواج یکی از ایستگاههای هواشناسی استرالیا علامائی مرکب از اعداد وحروف از قمر مصنوعی ثبت کرده اند

یکی از دانشمندان شوروی در قاهره اظهارداشت احتمال دارد قمر مصنوعی عکس هائی هم بتوسط رادیو فتو مخابره کند پروفسور فسن گفت دانشمند مزبور بخبرنگار الاهرام قاهره اظهارداشته است خودوی درساختن قمر مصنوعی کمك کرده است ومیداند که قمر عکس نیز تهیه میکند (آسوشیتدپرس)

اظهار امیدواری مسکو

لندن- مخبر علمی رادیو مسکو امروز اظهارداشت «دلیلی نداردشك کنیم که آمریکا نیز بزودی قمر مصنوعی خودرا بفضا پرتاب خواهد کرد» دانشمندان آمریکائی از اظهار نظر رادیو مسکو بسیار خوشحال شدند.

مخبر مزبور گفت کوشش های مشترك آمریکا وشوروی سبب تقویت صلح جهانی خواهد بود روزنامه پراودا ارگان حزب کمونیست شوروی درشماره اخیر خود مینویسد پرتاب قمر مصنوعی شوروی پیروزی بزرگی برای ترقیات سیستم عملی دانشمندان کمونیست محسوب میشود.

پروفسور مسل استاد دانشگاه سیدنی اظهارداشت پرتاب قمر مصنوعی شوروی برای تمدن بشری وآزادی مسئله مرگ وزندگی است. وی سپس افزود ازاین جریان بسیار مضطرب گشته است.

وی گفت نمیگفته بودند شوروی هرگز نخواهد توانست شخصه بمب اتمی بسازد ولی درسال ۱۹۴۸ آنرا ساخت چندی پیش شوروی اعلام کرد موشك بالیستیك خود را باموفقیت آزمایش کرده است اکنون نیز قمر مصنوعی خودرا بفضا پرتاب کرده اند این موفقیت های پی درپی آنها ابجاد نگرانی کرده است.» (اسوشیتدپرس)

روی پرده تلویزیون

برلن- بقرار اخباری که از برلن شرقی رسیده است:

چهارتن ازخلبانان آزمایشی شوروی امروز لباس مخصوص مسافرت بکرات رادر بر کرده وروی پرده تلویزیون مسکو ظاهر شده اند.

قسمت اعظم لباس مزبور از فلز مخصوصی درست شده است. (رویتر)

«آهن پاره»

مسکو - روزنامه های مسکو درباره اظهارات دربادار آمریکائی «نت» دائر براینکه قمر مصنوعی شوروی «آهن پاره ای» بیش نیست تفسیرهای مضحکی انتشارداده اند.

دربادار مزبور گفته بود که «این قبیل آهن پاره ها هر دولتی میتواند بپرواز درآورد».

روزنامه پراودا ضمن اشاره باظهارات دربادار آمریکائی مینویسد: معلوم نیست بچه علت هنوز آمریکا «آهن پاره» خودرا بهوا نفرستاده است.

پراودا همچنین پیشنهاد یك میلیونر آمریکائی را که حاضر شده است ۲۵۰۰۰ دلار برای ساختن یك مقبره خانوادگی در کره ماه اختصاص دهد تا خود او و اولادش پس از مردن بتوانند دور از غوغای زمین بخواب ابدی بروند بیاد مسخره گرفته است (خبر گزاری فرانسه)

شورش ورشو

خانه فرهنك ورشو تبدیل بمیدان جنك شد

عده ای از اوباش در نقاط مختلف شهر دست باغتشاشات شدید میزنند

سازمان جوانان تقاضا کرد از تظاهرات خودداری شود و کمیته مرکزی نیز دانشجویان را دعوت بمذاکره کرد

ورشو- شب گذشته که چهارمین شب شروع تظاهرات وسیع دانشجویان و اهالی ورشو محسوب میگردید مجددا اوضاع این شهر دستخوش اغتشاش گردید وبین دانشجویان واهالی ازیکطرف و پلیس ونیروهای چریك لهستان ازطرف دیگر تصادمات شدیدی روی داد.

پس از آنکه جمعیت زیادی دراطراف خانه فرهنك ورشو که توسط روس ها ساخته شده گرد آمده وشروع بتظاهرات شدیدی کردند پلیس باناریجك های محتوی گاز اشك آور بآنان تاخت.

ازدیشب برای نخستین بار نیروهای چریك که تاکنون فقط باچماق مسلح بودند تفنك بدست گرفته اند وعده زیادی از آنها نیز ماسك های ضد گاز بصورت خویش زده اند.

ساعت ۸ و ۳۰ دقیقه شب گذشته ورشو منظره عجیب وپر هیجانی پیدا کرده بود وپلیس خودرا برای زدوخورد آماده میساخت. بنظر میرسید که لااقل جنگ کوچکی بین طرفین درگیر خواهد شد

فعالیت اوباش شهر

علاوه بر تظاهرات اهالی عده ای از اوباش نیز ازموقعیت استفاده کرده و دست باغتشاشاتی درنقاط مختلف شهر زده اند.

دوشب قبل مرکز عملیات اوباش را میدان اصلی شهر تشکیل میداد اما دیشب آنها فعالیت خودرا باطراف خانه فرهنك منتقل ساخته بودند. عده ای از ناظرین سیاسی تصور میکنند که این اوباش باآمادگی قبلی تجهیز وبمناطق موردنظر اعزام میگردند.

شب گذشته آموزشگاه پلی تکنیك ورشو ضمن صدور اعلامیه ای اظهارداشته که درمورد ایجاد بلوا وآشوب توسط اوباش هیچگونه مسئولیتی ندارد. در این اعلامیه دانشجویان ازمردم ورشو تقاضا کرده اند ازشرکت درهر گونه اقدام تحریك آمیز خودداری کنند و بدین وسیله اقدامات عناصر فرصت طلب و ماجراجو را خنثی نمایند.

بدون توسل بزور

اعلامیه کمیته مرکزی حزب لهستان درباره وقایع اخیر دانشگاه ورشو خاطر نشان می سازد که اکنون مسائل بسیار حساس ودشواری درمورد دانشجویان مطرح گردیده وباین مسائل باید بانهایت دقت رسیدگی کرد تا راه حل مناسبی برای رفع مشکلات یافته شود. اعلامیه میگوید مسلما می توان نارضایتی های دانشجویان را ازطریق بحث ومذاکرات سیاسی وبدون توسل بزور برطرف ساخت

کمیته مرکزی میگوید بدحوادث اخیر دانشگاه توسط عناصر ارتجاعی ومحافظه کار بوجود آمده وحزب دولت مایل نیستند که بااین عناصر همکاری کنند.

درزدوخوردهای دیشب اطراف خانه فرهنك چندین نفر ازاهالی وپلیس مضروب گردیده اند و ۱۵۰ نفر نیز توقیف شده است.

گومولکا رهبر حزب کمونیست لهستان دیروز اظهارداشت که باعده ای ازسردبیران وروزنامه نویسان لهستان بطور سری درباره وقایع اخیر ورشو مذاکره کرده است گفته میشود که یکی از افسران ارتش دراین جریانات کشته شده ولی ازافشای نام وی خودداری بعمل آمده است.

عقاید مختلف

ورشو- حوادث ورشو ازروز گذشته صورت جدیدی بخود گرفته است در دو روز اول دانشجویان دانشگاه ودانشکده فنی ورشو تظاهراتی برای رفع توقیف از مجله «پوپر وسترو» که بتصمیم کمیته مرکزی حزب کمونیست از انتشار آن جلوگیری شده بود بعمل میآوردند و بعد نسبت بتوقیف رفقای خود اعتراض کردند ولی ازروز شنبه عده ای ازعوامل اخلالگر واوباش شهر ورشو که اصولا تماسی بادانشجویان ندارند درصدد برآمدند ازاوضاع سوء استفاده کرده و اغتشاشات شدیدی در شهر بوجود آورند.

کارگران کارخانه های ورشو این تظاهرات واغتشاشات را شدیدا محکوم کرده اند ولی کارگران کارخانه های اتومبیل سازی که در سال گذشته اغتشاشات لهستان ازآنجا شروع شده بود ازهرگونه مداخله خودداری کرده اند وعقیده دارند که دانشجویان نمیبایستی بدون اجازه دست بتظاهرات بزنند ولی درمقابل مأمورین انتظامی نیز حق نداشتند آنها را مضروب ومجروح سازند وعده ای از آنها را توقیف کنند.

اتحادیه جوانان سوسیالیست و دانشجویان ودانش آموزان ورشو نیز پیامی برفقای خود فرستاده و آنها را دعوت کرده اند نظم و آرامش را حفظ کنند.

بااین وصف دانشجویان دانشکده فنی مرتبا تقاضای آزاد کردن رفقای خودرا داشته وازهر فرصت مناسبی برای تظاهرات استفاده میکنند.

درشب شنبه به یکشنبه مأمورین انتظامی ۱۵۰ نفر دیگر را توقیف کردند (خبر گزاری فرانسه)

ماجرای سیاسی

ورشو- محرکین تظاهرات دانشجویان ازاتحادیه جوانان سوسیالیست لهستان اخراج گردیدند زیرا ازاطاعت از تصمیمات کمیته مرکزی اتحادیه سرپیچی نمودند.

دراعلامیه ای که ازطرف اتحادیه جوانان سوسیالیست انتشار یافته بود دستور داده شده بود که ازانجام تظاهرات ومیتینگهای عمومی خودداری شود زیرا این تظاهرات واعتراضات علیه سیاست عمومی حزب کمونیست لهستان صورت میگیرد و به صورت یك ماجرای سیاسی درآمده است (خبر گزاری فرانسه)

استفاده از فرصت

ورشو - کاردینال وسزنسکی رهبر مذهبی مردم لهستان روز گذشته مدت یکساعت برای دانشجویان اعتصابی این کشور سخنرانی کرد.

وی گفت من احساسات شمارا برای نیل بآزادی بیان وعقیده بخوبی درك میکنم و آن رامیستایم اما شما باید موقعیت وشرایط فعلی را درنظر بگیرید فعالیت های شما باید درراه ایجاد یك آینده بهتر برای مردم لهستان باشد وبرای این منظور باید در درجه اول اعتقادات مذهبی خود را نیرومند سازید زیرا امکان ندارد کسی بلهستان عشق بورزد ولی خدا را دوست نداشته باشد (رویتر)

سوءقصد بوزرای صنایع و کشاورزی ترکیه

استانبول - دراستانبول اعلام شد که شب گذشته وزیر صنایع و وزیر داخله ترکیه ازطرف گروهی ناشناس مورد حمله قرار گرفته اند.

وزراء مزبور هنگامیکه ازیکی ازشهرهای ترکیه بآنکارا بازمیگشتند ناگهان موردشلیك وتیراندازی گروهی ناشناس قرار گرفتند ولی دراین حادثه هیچگونه صدمه ای بآنها وارد نشده است.

پلیس فوراً درصدد بازرسی وجستجوی محل برآمد اما تاکنون موفق بدستگیری مرتکبین این سوء قصد نشده است.

مرکز فروش - خیابان نادری رادیو مدرن تلفن ۴۲۱۱۳
آ-۲۱۲۶۴ «کانون طوطی»

اسکندر برنامه آینده مولن روژ

آ-۲۱۱۷۶ «کانون طوطی»

تراکتور دیزل مان باقساط ۴ ساله بفروش میرسد

آ-۲۰۷۵۴

محافل ترك میگویند:

سوریه یك پایگاه دریائی در لاذقیه بشوروی داده است

استانبول ـ محافل موثق استانبول امروز اظهار داشتند که دولت سوریه اخیراً پیشنهاد شوروی را مبنی بر واگذاری یك پایگاه دریائی باین کشور قبول کرده است.

محل این پایگاه در بندر لاذقیه واقع در کنار دریای مدیترانه خواهد بود.

همین محافل اظهار داشتند که مذاکرات مربوط باین موضوع که منجر باینجاد توافق وانعقاد قرارداد گردیده توسط دریادار کوتوف فرمانده ناوگان شوروی دردریای بالتیك بعمل آمده است.

وی درماه گذشته درراس یك ناوگان شوروی به آبهای سوریه آمده وبامقامات این کشور مذاکره کرده بود. (رویتر)

دالس مذاکرات خود را با گرومیکو باد

نتایج مذاکرات کاملا مخفی است ولی در محافل آه

واشنگتن ـ مقامات رسمی آمریکائی اظهار میدارند که دالس در نظر دارد بزودی دولتهای انگلستان، فرانسه و آلمان را درجریان مذاکرات خویش با آندره گرومیکو وزیر امور خارجه شوروی بگذارد قبلاوی گزارش این مذاکرات باطلاع برزیدنت آیزنهاور خواهد رسید گرومیکو که بعنوان ریاست هیئت نمایندگی شوروی بآمریکا آمده پس از ملاقات با دالس اعلام داشت که مذاکرات

لغرب میرساند

خوشبینی زیاد میشود

مخصوص از نظر آگاهی طرفین از یکدیگر سیار سودمند بوده

اعلامیه مشترك مذاکرات خاطر نشان ساخته که مسائل مهم مورد بحث وضع خاورمیانه، خلع سلاح اوضاع قاره اروپا وروابط آمریکا و شوروی بوده است.

گرومیکو دراین مذاکرات حاضر بطرح مسئله آلمان نگردیده است.

مذاکرات مفید

محافل سیاسی اظهار میدارند در مذاکرات وزرای خارجه دو کشور بجای آنکه نظریات جدیدی مطرح شود بیشتر بتوضیح درباره سیاست آمریکا و شوروی در موارد مختلف پرداخته شده است.

دالس بیشتر مایل بوده متوجه شود آیا تغییرات سران کرملین موجد تغییر اساسی در سیاست شوروی گردیده است یا خیر؟

مراقبت دالس دراختفای مسائل مطروحه در کنفرانس نشان میدهد که امکان دارد نتایج مهمی ازین ملاقات عاید شود.

بعضی از محافل خاطر نشان میسازند که براثر این ملاقات حسن تفاهم بیشتری بین دو کشور بخصوص درمورد خاورمیانه ایجاد خواهد گردید. (رویتر)

گفت انوری که..

توکیو ـ عصر دیروز یاسوئی ستاره شناس وپیشگوی معروف ژاپنی (که گویا پرواز قمر مصنوعی شوروی محاسبات نجومی وی را بهم زده است) بخبرنگار یونایتدپرس در توکیو تلفن کرده و گفت که شوروی در همین ماه از بین خواهد رفت وی گفت آمریکا بی جهت از موفقیت شوروی در آزمایش قمر مصنوعی و موشك قاره پیما نگران است زیرا این کشور در ماه جاری معدوم خواهد شد:

یاسوئی افزود نیمی از کشور شوروی باملای آسمانی که ممکن است صورت زلزله و یا سیل باشد منهدم خواهد گردید ونیم دیگر آن در یك انقلاب سیاسی نابود خواهد شد.

مصاحبه صلاح بیطار

سوریه حاضر است از آمریکا کمك بگیرد

شوروی در برابر ۶۰ کارشناس غربی فقط ۱۲ کارشناس در سوریه دارد

نیویورك ـ صلاح بیطار وزیر امور خارجه شوروی روز گذشته نسبت به ملاقات با دالس وزیر امور خارجه آمریکا اظهار تمایل کرد اما اعلام نداشت تحت چه شرایطی این ملاقات صورت خواهد گرفت

بیطار گفت سیار موقع بود اگر وزیر امور خارجه آمریکا از نطق اخیر خود در جلسه مجمع عمومی سازمان ملل با من تماس میگرفت و به مذاکره می پرداخت

قرار است امروز صلاح بیطار در جلسه مجمع عمومی سخنرانی کرد و اظهارات دالس را در مورد خطری که سوریه برای خاورمیانه ایجاد کرده رد نماید

صلاح بیطار دیروز ضمن مصاحبه با خبرنگاران گفت که سوریه فقط هنگامی که دول غربی از تحویل اسلحه باین کشور خودداری کردند از شوروی سلاح دریافت داشت و اکنون ما حاضریم از آمریکا نیز مانند شوروی وام و کمك دریافت داریم

وی افزود که اساس سیاست سوریه را بیطرفی مثبت و احتراز از جنگ سرد تشکیل میدهد و در مورد قطعنامه مربوط بمجارستان ما ممتنع بوده ایم.

خطر اسرائیل

وزیر خارجه سوریه سپس اظهار داشت: که دولت سوریه تصمیم گرفت هنگام مسافرت رجیاردز بخاورمیانه از وی دعوت بعمل آورد ولی وی از مسافرت سوریه امتناع کرد.

در مورد مسئله اسرائیل اظهار داشت که این کشور یك خطر جدی برای همسایگان عرب خویش تلقی میشود و همواره تمایلات تجاوز کارانه داشته است ولی ما قصد نداریم که کشور مذکور را منهدم ساخته و از بین ببریم.

بیطار با نقشه امریکا در مورد برنامه های عمرانی مربوط به بهره برداری از آب رودخانه اردن مخالفت کرد.

وزیر خارجه سوریه با اشاره باظهارات اخیر بن گوریون مبنی بر تصمیم به استقرار دو میلیون یهودی دیگر در خاك اسرائیل اشاره کرده و آنرا نمونه ای از تمایلات توسعه طلبانه اسرائیل دانست.

وی سپس گفت تعداد کارشناسان شوروی در خاك سوریه فقط ۱۱ یا ۱۲ نفر است در حالیکه کشورهای غربی در سوریه متجاوز از ۶۰ کارشناس و مشاور و متخصص دارند. (اسوشیتدپرس)

رنه پلون مامور تشکیل کابینه شد

مردم فرانسه و بیشتر احزاب خواهان تغییر قانون اساسی هستند

پاریس ـ گروه پارلمانی حزب سوسیالیست فرانسه پس از استماع گزارش و توضیحات گی موله تصمیم وی را در مورد امتناع از تشکیل دولت جدید فرانسه تصویب کرد و بلافاصله گی موله بکاخ الیزه محل اقامت رئیس جمهور فرانسه رفت تا بوی اطلاع دهد که از قبول دعوت رئیس جمهور برای تشکیل کابینه معذور است.

در پایان مذاکرات رنه کوتی رئیس جمهور و گی موله اعلامیه زیر از کاخ الیزه صادر کردید:

«امشب (دشب) رئیس جمهور آقای گی موله را بحضور پذیرفت و باوجود مذاکرات مفصل و اصرار رئیس جمهوری آقای گی موله از قبول مسئولیت تشکیل دولت جدید معذرت خواست رئیس جمهور از اینکه گی موله مساعی خود را در این چند روزه برای مطالعه اوضاع و اهتمام در تشکیل کابینه بکار برده است از وی تشکر کرد و تصمیم گرفت آقای رنه پلون را برای تشکیل دولت جدید بکار دعوت کند.

اوضاع سیاسی

پاریس ـ رهبر حزب سوسیالیست فرانسه موفق نشد دولت جدیدی تشکیل دهد و بهمین مناسبت پاسخ منفی خود را روز گذشته تقدیم رئیس جمهور فرانسه کرد و رنه کوتی رئیس جمهور از رنه پلون رهبر احزاب معتدل متمایل بچپ یعنی اتحادیه دمکراتیك و سوسیالیست دعوت کرد مطالعاتی برای تشکیل دولت جدید فرانسه بعمل آورد.

رنه پلون ۵۶ سال دارد و تا حال دو بار نخست وزیر شده است:

نامبرده قرار است امروز پاسخ قطعی خود را در مورد تشکیل دولت به رئیس جمهور بدهد.

تغییر قانون اساسی

آنچه که از مطالعات و مذاکرات گی موله در چند روز اخیر استنباط گردیده اینست که در حال حاضر بدست آوردن یك اکثریت ثابت در مجلس فرانسه اگر غیر ممکن نباشد سخت مشکل است.

اشکال عمده کار گی موله این بود که برای رفع بحران شدید اقتصادی فرانسه و بوجود آوردن وضع مناسب و محیط مساعدی که یك دولت بتواند مدتی بدون ترس از سقوط کار کند تصمیم گرفته بود از مجلس تقاضای اختیارات فوق العاده کند و احزاب حاضر نبودند بوی اختیاراتی بدهند و بدین جهت گی موله خود را قادر بتشکیل دولت جدید ندید و ناچار رنه پلون برای تشکیل دولت جدید بکاخ الیزه دعوت شد.

در حال حاضر بیشتر احزاب و مخصوصا مردم فرانسه طالب اصلاحات کلی در قانون اساسی فرانسه می باشند زیرا قانون اساسی جدید فرانسه باعث پیدا شدن این وضع بحرانی شده و اجازه نمیدهد یك دولت مقتدر در فرانسه روی کار بیاید (خبرگزاری فرانسه)

پاکستان بحدیکه بتواند استقلال خود را حفظ کند نیرومند است

سهروردی نخست وزیر پاکستان اظهار داشته که امروز پاکستان آنقدر نیرومند میباشد که بتواند استقلال خود را حفظ کند. پاکستان همچنین موفق شده است که صلح و ثبات منطقه و حسن تفاهم مشترك بین ملل کمك کند.

استقرار قوای شوروی در مجارستان

بنظر نهرو تفاوتی با استقرار نیروی آمریکا در ژاپن ندارد

توکیو ـ امروز نهرو نخست وزیر هند بروزنامه نگاران ژاپنی اظهار داشت: بین استقرار نیروهای شوروی در مجارستان و نیروهای آمریکائی در ژاپن هیچگونه تفاوتی موجود نیست.

نهرو وجود نیروهای پاکستان در کشمیر را نیز مورد حمله قرار داد و گفت بین استقرار نیروهای شوروی در مجارستان و وجود سربازان هندی در کشمیر این تفاوت هست که کشمیر جزئی از خاك هند است در حالیکه شوروی حق اشغال مجارستان را ندارد.

نهرو درباره وجود سربازان آمریکائی در کره گفت:

«کشوری که خود مایل است سربازان خارجی در خاکش باشند کشور ضعیفی است که خود اطمینان ندارد»

یکی از خبرنگاران حرف اورا قطع کرد و گفت: «با از همسایگان خود بیم دارد» نهرو با لحن خشکی گفت «و یا از همسایگان خود بیم دارد»

انتخابات در نروژ

اوسلو ـ امروز در سراسر نروژ انتخابات پارلمانی صورت میگیرد. از موقع سلطنت والاحضرت اولاف پنجم که بعد از مرگ پدرش مشغول کار شده این اولین بار است که در نروژ انتخابات عمومی صورت میگیرد. (رویتر)

تانکها و توپهای آمریکائی باردن رسید

عمان ـ در عمان رسما اعلام شد که دومین محموله اسلحه و مهمات آمریکائی پس از تحولات اخیر سوریه بعمان پایتخت اردن وارد شد.

این کمك نظامی جزئی از کمك کلی آمریکا باردن میباشد. بموجب قراردادی که پس از بحران بهار گذشته اردن بین این کشور و آمریکا بامضاء رسیده آمریکا معادل ده میلیون دلار باردن کمك خواهد کرد.

هنوز از نوع سلاحهائی که از آمریکا باردن فرستاده شده خبر رسمی انتشار نیافته ولی برحسب اظهار ناظرین مطلع محموله دوم شامل ۱۴۷ توپ و تانك و خمپاره انداز و سایر سلاحهای سنگین بوده است. این محموله دیروز بمقامات اردنی تحویل گردید. (آسوشیتدپرس)

هذیان تبلیغاتی

هزار نفر از مردم مسقط با بمب میکربی کشته شده اند

قاهره ـ دفتر نمایندگی سیاسی امام عمان در قاهره دیروز اعلام کرد که نیروی انگلیسی متجاوز از هزار نفر از اهالی مسقط و عمان بوسیله بمب های میکربی بقتل رسیده اند.

بقرار اطلاع از طرف ملیون مسقط و عمان ضمن ارسال نامه ای برای سازمان ملل متحد تقاضای بازرسی در اطراف این موضوع را کرده است.

وزارت جنگ انگلستان شب گذشته در لندن اعلام کرد که این اظهارات صرفا جنبه تبلیغاتی داشته و کوچکترین پایه و اساسی ندارد.

سخنگوی وزارت جنگ افزود که عملیات نظامی در منطقه عمان هفته ها است که خاتمه یافته است ولی شورشیان دست از تبلیغات خود برنمیدارند و بطور مثال هفته گذشته بدروغ شایع کرده بودند که ژنرال رابرتسن انگلیسی را کشته اند.

معاون امام عمان دیروز اعلام داشت که امام از دالك هامرشولد تقاضا کرده است که با بررسی اوضاع مسقط و عمان بجنگ وحشیانه و غیر شرافتمندانه انگلیسها با مردم این منطقه خاتمه دهد زیرا هر لحظه بیم آن میرود که بیماری ناشی از انفجار بمب های میکربی انگلستان بصورت اپیدمیك در سراسر خلیج فارس شیوع پیدا کند (رویتر)

حوادث جهان

طوفان و زلزله ۴۲ نفر را کشت

یك فرانسوی با بلیط بخت آزمائی خود ۱۰۰ میلیون فرانك برد

تونس ـ مقامات تونس اعلام داشتند براثر طوفان شدیدی که دیروز در نزدیکی خلیج قابس روی داده هشت نفر مقتول و ۳۸ تن مجروح گردیده اند. یك گزارش دیگر حاکی از آنست که براثر این طوفان قریب به ۳۰ قایق که در کنار ساحل بوده اند غرق و بعضی از سرنشینان آن نیز مقتول گردیده اند. (روش)

تونس ـ دیروز در تونس زلزله ای روی داد که ۳۴ نفر مقتول و ۴۳ تن زخمی شدند و نیروهای فرانسوی هم ناحیه آسیب دیده را قبل از زلزله بمب باران کرده بودند.

جایزه «طاق نصرت»

پاریس ـ روز گذشته بزرگترین مسابقه اسب دوانی فرانسه انجام شد و جایزه «ارك دوتریومف» (طاق نصرت) را اسب «اوروزو» در دو دقیقه و ۳۳ ثانیه و چهار دهم ثانیه ربود. دارنده بلیط بخت آزمائی که در قرعه کشی اسب اوروزو بوی اصابت کرده بود یکصد میلیون فرانك (بیش از ۱۸ میلیون ریال) جایزه گرفت. (خبرگزاری فرانسه)

یك توپچی انگلیسی از ترس زنش سر خدمت حاضر نشد

پلیموت ـ بارتولمیو میهان یکی از توپچی های ارتش انگلیس که در سال ۱۹۵۱ برای سرکشی زن و یك بچه نوزادش مرخصی گرفته بود پس از شش سال دیروز خود را بواحدش معرفی کرد و فورا باتهام فرار از خدمت نظام در دادگاه نظامی مورد محاکمه قرار گرفت.

میهان در دادگاه گفت علت دیر آمدنش این بوده که زنش او را از انتکار منع میکرده باینمعنی که وقتی در سال ۱۹۵۱ میخواست سر خدمت بیاید زنش باو اطلاع داده که حامله است و از رفتنش جلوگیری کرده و اینکار مرتبا در سالهای ۱۹۵۳ ۱۹۵۴، ۱۹۵۶ نیز تکرار شد اما در سال جاری بعلت آنکه زنش باردار نبوده از روی خلوص نیت خودش را بواحد توپخانه معرفی کرده است بازرسان نظامی پس از رسیدگی بمدارك ارائه شده و روانشناسی نامه های اطفال در مجازات میهان تخفیف کلی داد. (آسوشیتدپرس)

نبرد بین فرانسه و لیبی

تریپولی ـ مقامات لیبی اظهار داشتند که جنگ شدیدی بین نیروهای لیبی و قوای فرانسه که بوسیله نیروی زره پوش حمایت میشوند درگرفته است.

دراین جنگ که در مرزهای جنوب غربی لیبی صورت گرفته گروهی از نیروهای نظامی طرفین مجروح و یك غیر نظامی کشته شده است.

یکی از هواپیماهای فرانسوی که دراین جنگ شرکت داشت بوسیله توپهای ضد هوائی ارتش لیبی هدف گلوله قرار گرفته و خساراتی بآن وارد شده است. اکنون سفارت فرانسه در تریپولی از طرف نیروهای پلیس محافظت می شود

گفته میشود که دراین نبرد هیچ یك از ملیون الجزایر شرکت نداشتند

اعضاء کمیته نظامی مجلس آمریکا در مسکو

مسکو ـ پنجنفر از اعضاء کمیته نظامی مجلس نمایندگان آمریکا بعنوان توریست وارد مسکو شدند.

این عده که مشغول گردش در اروپای غربی هستند از کپنهاك پایتخت دانمارك بمسکو رفتند و در مدت اقامت خود دراین شهر درباره اوضاع شوروی مطالعاتی بعمل خواهند آورد و با بعضی از مقامات ایندولت مذاکره خواهند کرد. عده ای از اعضاء کمیته انرژی اتمی کنگره آمریکا نیز درنظر دارند درماه جاری بمسکو بروند. (رویتر)

پیام ملك حسین

عمان ـ ملك حسین پادشاه هیئت مخصوصی را از طرف خویش مامور عربستان سعودی نموده است. بقرار اطلاع این هیئت حامل پیام مخصوصی هستند که احتمال دارد مربوط بروابط سوریه و اردن باشد این هیئت دیروز صبح عازم ریاض گردید

استقبال اهالی محترم تهران درچندشب گذشته ازفیلم رنگی «جزیره عشق وهوس» همه را به حیرت انداخته است،

سوفیا لورن

ستاره جذاب عالم سینما درشاهکار تمام رنگی ودوبله شده بفارسی

جزیره عشق و هوس

برنامه امشب سینما متروپل وتراس باشکوه سینما دیانا

منتقدین سینمای جهان عقیده دارند که شهرت عالمگیر سوفیالورن ازفیلم «جزیره عشق وهوس» شروع وموجب اینهمه شهرت ومعروفیت او گردید. فیلم «جزیره عشق وهوس» یکی از چند فیلمی است که مدت ۸ ماه تمام درسینماهای رم روی پرده بوده است

خوب بخاطر بسپارید

جزیره عشق وهوس ـ سوفیالورن ـ دوبله بفارسی

سینما متروپل ـ تراس باشکوه سینما دیانا

«کانون طوطی»

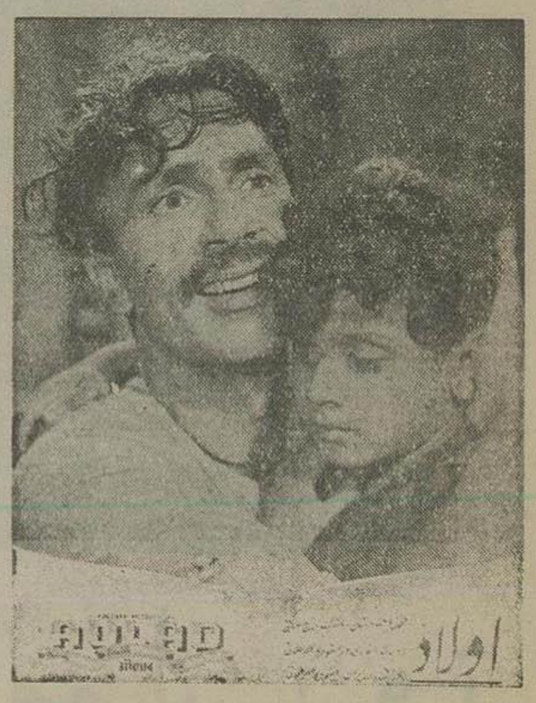

امشب دردو سینمای پارك و بافچه تابستانی سینمای ایران (البرز)

اولاد

یکی از بزرگترین آثار سینمائی هند دوبله بفارسی

اولاد

یك درام اخلاقی یك اثر دیدنی یك داستان شورانگیز خانوادگی توام با رقص و آوازهای شیرین و دلپذیر هندی

اولاد

یك اثر رئالیستی از سینمائی باارزش هند

دیدن این فیلم برای عموم خانواده های محترم ضروری است

مهر پدری مهر مادر، عشق وصمیمیت، روابط نوکر وارباب موضوع هائی است که در فیلم اولاد ضمن یك داستان شیرین روی آن بحث شده است

فیلم اولاد برای اینکه مورد استفاده تمام طبقات قرار گیرد با زحمات زیادی به بهترین طرزی دوبله بفارسی شده است

«کانون طوطی»

آ ـ ۲۱۲۸۸

اطلاعات

ما و خوانندگان

اتوبوس و خط قرمز

آقای مجید سلامت مینویسد گاهی آنرمحیط انسان را عصبانی میکند که بجا جبار مزاحم میشود این اتوبوسرانی دما. روزگار این مردم در آورده امروز صبح معمول ساعت ۷ از منزل بیرون آمدم که ساعت ۸ در اداره سرکارم باشم یکساعت و ۵ دقیقه در استگاه ورزشگاه که مسیر خط ۱۶ است مانیش از سرکارمند و غیره منتظر اتوبوس بودیم که خیر موفق نشدیم وقتی دیدم ساعت از ۸ گذرد ناچار از بودجه ضعیف خود ۱۰ ریال به تاکسی دادم وقتی به اداره رسیدم ۲۵ دقیقه از وقت اداری میگذشت و بر اطراف قرمز کشیده بودند و میدانید که یک آدم بی پول و بی پارتی خط قرمزهای توقیف دور و ز حقوق. خوب حالا بندیفم چیست نه حقوق و نه مخارجم اجازه روزنامه کسی سوار شدن را میدهد نمیدانم چه گناهی کرده‌ام که به تهران آمده‌ام.

درد دل معلم

آقای م.ن بعنوان درد دل یکی از معلم ما سابقه دار و پا رفته مدارس مرکز نگارنده را یاد آور میشود:

۱ـ در صورتیکه اوایل هر سال عده‌ای معلم استخدام میشود شش ماه اول سال کلاسهای مدارس بی معلم است.

۲ـ نوع بودن وضع کتب مدارس و ایجاد تاراحتی برای معلمین و اولیاء اطفال

۳ـ عدم توجه بمعلمین (منظور از آموزگاران رسمی و پیمانی است)

۴ـ عدم وسایل در مدارس جنوب و مرکز شهر و خرابی ساختمانها و توجه نکردن به بهداشت.

۵ـ لی شدن مدارس دولتی

۶ـ خشنامه‌های متعدد و ضد و نقیض

در باره کارمندان

در موضوع تغییر اشکال حقوق و پرداخت مابه‌تفاوت حقوق و کمک قانونی سنواتی کارمندان دولت منظور شده در ماده ۲۶ ن متمم بودجه سال ۱۳۲۲ که اخیرا عنوان اشتباه حقوقی تلقی گردیده است تصمیم متخذه در مورد تقسیم هفتصد و نه ملیون ریال کمک بکارمندان دولت پیش بینی شده در قانون بودجه ۳۶ و همچنین در مورد صدور احکام ترز قانونی سنوات گذشته و جاری کارمندان دولت آقای محمدعلی اذرهوش شی نوشته تقاضای عطف توجه دارد

سر و ته یک کرباس

آقای محمود بهرامی پور مینویسد این هم برای پای تخت ایران بلوار نشد و برای اهل تهران گردشگاه نشد.

جنوبی‌ها خیال میکنند که شمالیها در بهشت سر میبرند ولی نمی‌دانند همه جا سر و ته یک کرباس است خوبست بیایند گوشه کنار خیابانها و کوچه‌ها و نهرها را ببینند تا نه نصیب خود راضی باشند. بلی فرقی که شمال با جنوب دارد این است که هر جنس در شمال دو سه برابر از جنوب گران‌تر است از طرف خیابان پهلوی راه ماشین و نه بلوار مسدود است ولی از طرفهای دیگر راه باز است اتومبیل ها پی در پی از غرب میآیند و چون راه راست می‌بینند دو دفعه بر میگردند و در این رفت و آمد روی جاده خاکی معلوم است که چه گرد و غباری بهوا میفرستند.

اگر عده‌ئی برای گردش بیایند همینکه آنجا را از غبار تاریک می‌بینند دوباره بر میگردند و اگر احیانا چند نفر هم وارد بلوار شوند بجای هوا خوری گرد و خاک خواهند خورد

علاوه بر این بلوار نه نیمکت دارد نه چراغ دارد نه مستراح عنقریب بلوار مزبله‌ای خواهد شد.

استغاثه

آقای علی نزاری از خرمشهر مینویسد موقع محصول ثمره خرما عده‌ای روی سادات خبین و فلاحین آنها ریخته و آنان را مجروح و مضروب می نمایند در سنه ۱۳۳۳ یک طفل یکساله را کشته‌اند سنه ۱۳۳۵ هم یکنفر را کشتند و در شب ۳۶/۷/۶ بطور مخفی عده بخانه زایر نجم ریخته او را با ضربت ۴ تیر مقتول و یک مشت عائله او و سادات خبین را داغدار نمودند

تاسیس کلاس

جمعی از اهالی اسد آباد از فرهنگ همدان تقاضای تاسیس کلاس های ۴ و ۵ متوسطه را دارند و مینویسند سال گذشته کلاس چهارم تاسیس ولی چون دبیر لیسانسیه اعزام نشده بود منحل گردید اینک با تقاضای اعزام دبیر افتتاح کلاسهای چهارم و پنجم دبیرستان را تجدید می نمایند.

هالو

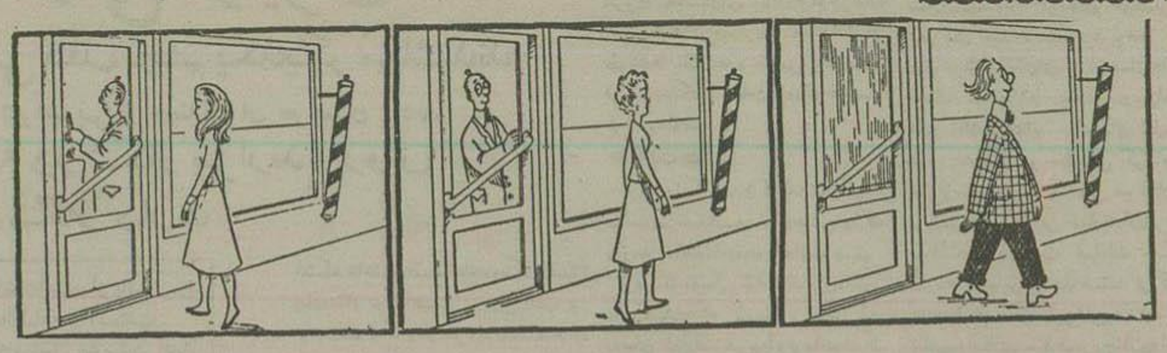

اوستا علم سلمانی

← از چپ به راست

لاستیک زنده!

این را میدانید که برای اولین بار هندیهای ساکن جنوب آمریکا از لاستیک توپ ساختند و با آن بازی میکرده اند؟... وحتی موقعیکه کرستف کلمب هم آنها را در حال بازی با یک تکه لاستیک مدور دیده فکر کرده که لاستیک جان پیدا کرده و موجود زنده‌ای شده!! اگر نمیدانستید بدانید و اینرا هم نیز بدانید که تا مدت درازی باز هم مردم از لاستیک فقط بعنوان مداد پاک کن استفاده میکرده‌اند ولاغیر!

گربهٔ شکاری!

طبق تحقیقاتی که کرده‌اند و مدارکی که بدست آمده فهمیده‌اند که هزاران سال پیش مصریان بجای سگ شکاری گربه شکاری بکار میبرده‌اند! این گربه ها که از کوچکی آنها را مخصوص شکار تربیت میکردند، بخوبی وظیفه خود را انجام میدادند و پرندگان شکار شده را از مسافات دور می‌آورده اند و حتی اگر شکار در آب میافتاده شنا کنان خود را بآن رسانده دست نخورده تحویل صاحبشان میدادند!..

از اینجا و آنجا

چشم سفیدی!

این داستان را هم از آقای ویکتور ماتیور هنرپیشه سامسون و دلیله نقل میکنند که: ایشان چون بازی گلف علاقه شدیدی دارند یکروز طرف عصر که با یک رقیب سرسخت مشغول بازی بوده اتفاقا هیچکدام حاضر بباخت نمیشوند و حتی تا موقعیکه آفتاب هم غروب میکند و هوا تاریک میشود بازی ادامه میدهند اما موقعیکه شب میشود آقای ماتیور متوجه میشود که دیگر ادامه بازی در تاریکی ممکن نیست. ولی از چشم سفیدی که داشته اند دستور میدهند تا یک کامیون بمحل بازی بیاورند و چراغ آن را روشن کنند تا صحنه بازی روشن شود و قهرمانان بازی را ادامه دهند! بدنیست بدانید که بازی بنفع ماتیور تمام میشود.

نمیتوان «ماست» گفت

در نزد اهالی آمره (نزدیک کرگان) نمیشود کلمه ماست را بر زبان راند و اهالی از شنیدن این لفظ بدشان میآید تاریخچه کراهت از این کلمه چیز مهمی نیست اجمالا اینکه در زمان های قدیم زنی خیک ماستی در دست داشته و از ترس ریختن آن فریب خورده است مردم که خبردار شدند قرارداد مضحکی بین خودشان گذاشتند که هرجا این لفظ را شنوند داد و فریاد راه بیاندازند بهمین جهت خودشان نام ماست را باتفاق تبدیل کردند حتی در موقعیکه ناصرالدینشاه در دولت آباد ملایر اقامت داشت ملا حسینعلی آمره‌ای باشیخ شیپور بر سر گفتن ماست کتک کاری کرده و هر دو در حوض آب افتاده بودند ولی با اینکه آمره‌ای ها از کلمه ماست بدشان میآید در سر سفره کاسه‌های ماست فراوان میگذارند و شیخ شیپور هم میخندید و میگفت سفره را بر از سفیدی کرده‌اند

سال جغرافیائی

«دکتر کابلاین» دانشمند معروف جغرافی آمریکائی اظهار داشت که دول شرکت کننده در کنگره سال جغرافیائی از ماه ژوئیه گذشته برنامه‌ای را شروع کرده‌اند تا بر اوضاع جوی تسلط یابند. این برنامه هیجده ماه طول میکشد.

وی اضافه کرد که مطالعات دانشمندان در این باره دور میزند که چگونه حرارت خورشید بر زمین میرسد و چگونه هوا حرارت را از نقطه‌ای بنقطه دیگر منتقل میسازد. البته در این مطالعات از ستاره‌های مصنوعی که آمریکا و شوروی بآسمان میفرستند استفاده خواهد شد. در پایان مدت، سازمان ملل نتیجه مطالعات را در نشریه مخصوصی انتشار خواهد داد تا مورد استفاده قرار گیرد.

ضمنا دکتر دایوان باردین رئیس هیئت نمایندگی شوروی در کنگره سال جغرافی اظهار داشت که دولت شوروی اولین ستاره مصنوعی خود را در اواخر امسال یا اوائل سال آینده (۱۹۵۸) بآسمان خواهد فرستاد. این ستاره در مطالعات سال جغرافیائی مورد استفاده قرار خواهد گرفت.

جدول کلمات متقاطع شماره ۷۴۲

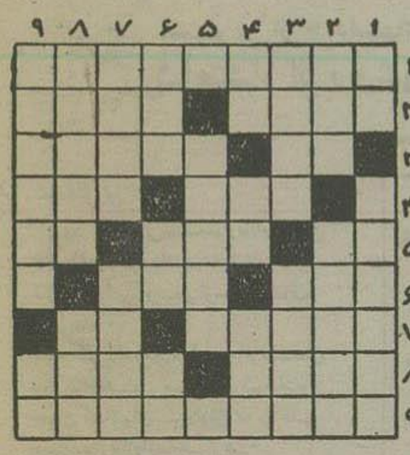

افقی: ۱ـ آنرا بمسر شیر ایران تشبیه کرده‌اند ۲ـ دیوان معروف کوته ـ واحد باسلق ملایر ۳ـ ضمیر عربی است ـ نویسندهٔ «گروه محکومین» ۴ـ با ارخالق یک جامعامله میکنند ـ پوست کنده و نکنده‌اش مظهر خوشگلی است ولی خوردنش دردسر دارد ۵ـ حرف نفی ـ ۶ـ زینت اطاق ـ اگر یکی باشد یکنفر بیش نیست! ۶ـ مال منگالش از همه معروفتر است ـ قید کردن و مکمل کره تمدن ۷ـ جائی برای نشستن و حرف زدن و تبادل نظر کردن.. نتیجه نگرفتن! ـ در اتاقهای قدیمی نزدیک سقف مینشست ۸ـ در باچه‌ای در اروپا ـ گاهی خوردنی هم میشود ولی بهیچ مزاجی سازگار نیست ۹ـ از معروفترین هنرمندان سینما که حالا هم یکی از فیلم هاش را نمایش میدهند.

عمودی: ۱ـ محصول آب و آتش و برنج و سبزی ـ از میوه‌های شرقی و مرباتی و نقل! ۲ـ شاعر خودشرا آن دانسته که در حساب نایاید ـ اگر هم آب دارد بیشتر برای زیبائی است تا استفاده ۳ـ نازک ـ مردان ۴ـ علامت نداشتن ـ شهری در ایران ـ بر گردن میگذارند تا دوش جانور اخم کنده ۵ـ ازدواج ـ ۶ـ عقیده پریشان ـ استوار نیست ـ سوی ۷ـ پیکر بیجان ـ از خدایان بو تان قدیم ۸ـ پیکر بی گوشت ـ حمام باغش سبب قتلی که در آن اتفاق افتاده معروفست ۹ـ از شهرهای ایران ـ واحد آب از سر گذشته!

حل جدول شماره ۷۴۱

افقی: ۱ـ خوش اندام ۲ـ حزب ـ فام ۳ـ و ـ اسب آبی ۴ـ فور ـ وات ۵ـ اماج خنجر ۶ـ لچر ـ شاد ۷ـ علیرغم ـ کن ۸ـ اوا ـ پشه ۹ـ نصب العین

عمودی: ۱ـ حورالعین ۲ـ خزه ـ مچل ۳ـ وب ـ فاریاب ۴ـ اوج ـ رواه ـ افسر ـ شغال ۶ـ ناب ـ ۶ام ۷ـ دماوند ـ بی ۸ـ ماج ـ کشن ۹ـ مدبترانه

اهدا بجوانان ایران

بنگاه ترجمه و نشر کتاب

افسانه‌های شیرین

پل دوبرزینی

رابین هود

سفر هشتاد روزه بدور دنیا

جان در جنگل

آلبرت شوایتسر

برای جوانان کشور ما کتابهای سودمندی لازمست که راهنمای آنان در زندگانی باشد و ایشان را در مقابل مشکلات زندگی زنان و مردانی مبارز، قوی و محکم بار آورد.

این کاریست که نقل زندهٔ دنیا برای جوانان خود کرده اند و بنگاه ترجمه و نشر کتاب ترجمهٔ این آثار ذی قیمت را بجوانان ایران اهدا کرده است.

علاوه بر کتب فوق بزودی:

جزیرهٔ گنج، جیمز هزار فرسنگ زیر دریا. جزیرهٔ مرجان، فندق شکن و شارسیاه.

آ ـ ۲۰۸۱۲ — داکهی مودت

قابل توجه ژاندارمری خراسان

نقر ارتلگراف رسیده از بجستان کنا بادشب ۱۳ مهر حسین معروف به تقی زاده و ۳ پسرش با کمک چند نفر از رعایای خود بآسیای الکتریکی نزدانی فر ریخته موتور آسیا را معدوم و اثاثیه آنجا را غارت نموده و برادر بزدانی فر را با کارد مجروح مینمایند تلگراف کننده از ژاندارمری مشهد تقاضا نموده که دستور موکدی برای تعقیب مجرمین صادر شود.

مهدی طهرانچی

آ ـ ۲۱۲۵۸

جلد سوم

برگزیده نظم و نثر فارسی

برای

سال ششم دبیرستانها

(طبیعی ـ ریاضی ـ خانه‌داری ـ بازرگانی)

تالیف

عباس دیوشلی ـ دکتر ضیاءالدین سجادی

محمد صدیق اسفندیاری زین العابدین موتمن

منتشر شد

جلد اول و دوم آن نیز قبلا انتشار یافته

موسسه مطبوعاتی

علی اکبر علمی

آ ـ ۲۱۱۸۸ — ۱ـ۳

جناب آقای دکتر علی اکبر اعتماد

(حکیم السلطنه)

از مسافرت مراجعت و باتمدین وقت قبلی بوسیله تلفن شماره ۴۵۴۳۸ (از ساعت ۱۱ صبح تا ظهر بوسیله تلفن مرقوم تعیین وقت میشود) از بیماران پذیرائی میشود.

محمود شالفروش

آ ـ ۱۵۲۱۹ — ۲ـ۲

دبیران محترم ادبیات

تاریخ ادبیات

برای

سال های چهارم و پنجم دبیرستانها

(طبیعی ـ ریاضی ـ بازرگانی ـ فنی)

تالیف

عباس دیوشلی ـ دکتر ضیاءالدین سجادی ـ محمد صدیق اسفندیاری

زین العابدین موتمن

انتشار یافت

موسسه مطبوعاتی علی اکبر علمی

آ ـ ۲۱۱۹۰ — ۱ـ۳

مشهد و تهران

با هواپیمائی ایران بیش از حد تصور بهم نزدیکند

۱ سه پرواز در هفته

۲ فقط ۳ ساعت پرواز

۳ خنک و راحت

برای نگاهداری جا و کسب اطلاعات بیشتر به:

شرکت سهامی ایرانیر

خیابان سعدی تلفن‌های ۳۵۷۹۱ الی ۳۵۷۹۴

مراجعه فرمائید

آ ـ ۲۰۳۱۴ — ۲ـ۴ — «کانون طوطی»

قابل توجه هنرآموزان محترم سرود و موسیقی تهران و شهرستانها

چاپ جدید خودآموز موسیقی مصوب شورای عالی فرهنگ تالیف جناب آقای ضیاء مختاری مخصوص تدریس نظری و قواعد نوت خوانی موسیقی در آموزشگاه ها بویژه کلاسهای پنجم و ششم ابتدائی که اخیرا تهیه و حاضر شده است فقط به بهاء پنج ریال در کلیه کتابفروشیهای معتبر تهران و شهرستانها در دسترس میباشد شرکت کانون کتاب ـ خیابان ناصرخسرو ـ تهران

آ ـ ۱۵۲۶۹ — ۲ـ۲

کلاسهای شبانه

دبیرستان رشدی

تدریس دوره کامل متوسطه ـ زبان انگلیسی

شانی ـ میدان کاخ ـ خیابان ابتهاج مقابل بیمارستان ورجاوند تلفن ۴۳۸۸۱

آ ـ ۱۵۲۲۱ — ۲ـ۳

پارک هتل

از امشب ارکستر جدید و برنامه رقص

آلبرتو و مرسدس تریانا

آ ـ ۱۵۳۸۷ — ۲ـ۲

صاحبان محترم ساختمان‌های جدید

برای سفارش هر نوع آسانسور و مونت شارژ و غیره از کتانه‌هومابر و وساندر Havemeler & Sander یکی از معروفترین کتانجات آسانسور سازی آلمان در دوسال اخیر متجاوز از پنجاه دستگاه آسانسور در تهران نصب کرده است و کارگاه نصب تحت کنترل متخصصین آلمانی دائما برای رفاه حال مشتریان محترم حاضر میباشد.

برای سفارش نمایندگی انحصاری شرکت سهامی ترنو چهار سیدعلی خیابان کاشف السلطنه تلفن ۳۴۷۶۸ و ۳۴۵۷۵ مراجعه فرمائید.

آ ـ ۱۳۰۹۷ — ۳ـ۴

محصول کارخانه شیر پاستوریزه

قریبا محصول کارخانه شیر پاستوریزه تهران در دسترس استفاده عموم اهالی تهران و حومه گذارده خواهد شد علیهذا کسانیکه مایل باشند نمایندگی فروش محصولات را بعهده گیرند میتوانند جهت اخذ شرائط قبول نمایندگی بقسمت شاورزی سازمان برنامه اطاق شماره ۴۱۷ واقع در خیابان شاه رضا حداکثر تا ۲۵ مهرماه ۱۳۳۶ مراجعه فرمایند.

کارخانه شیر پاستوریزه تهران

آ ـ ۳۱۱۰۲ — ۲ـ۳

گروه فرهنگی هدف

(تلفن ۴۳۶۴۳)

در دبیرستان شماره یک خود واقع در خیابان فردوسی کوچه میر شکار کلاسهای مبتدی و عالی زبان آلمانی زیر نظر آقای دکتر پرویزی دائر نموده است.

داوطلبین می‌توانند از تاریخ ۱۵ مهر همه روزه از ساعت ۱۷ تا ۱۹ در محل مزبور ثبت نام نمایند.

شروع کلاسها ۵ تا ۷ و افتتاح آن اول آبان خواهد بود.

آ ـ ۱۵۳۹۵ — ۱ـ۳

دکتر پریور

از این تاریخ علاوه بر عصرها همه روزه صبح‌ها نیز از ۱۰ تا ۱۲ برای تعیین رژیم کودکان آماده پذیرائی است.

خیابان فردوسی کوچه بانک

آ ـ ۱۸۹۰۰ — ۷ـ۱۰

آ ـ ۲۰۱۳۴ — ۱ـ۳

دوهزار سال اسب‌دوانی در ایران

چگونه سواران در مسابقات اسب‌دوانی فلفل بچشم یکدیگر میپاشیدند؟

اسب عربی از نژاد اسبهای اصیل ایرانی است که اعراب پس از حمله بایران بعربستان بردند

شاهنشاه از روشهای ناجوانمردانه در شکار بیزارند و روش مبتکرانه ای برای شکار دارند

ازروز جمعه گذشته دوره مسابقات اسب‌دوانی پائیز شروع شدوسه جمعه دیگر طبق معمول همه‌ساله ادامه خواهد داشت.

مسابقات اسب‌دوانی همه‌ساله دردوفصل بهاروپاییز انجام میگیر دولی متاسفانه باید اعتراف کرد که این سنت پسندیده وقهرمانی درسالهای اخیر تاحدودی رونق ووسعت دوره شاهنشاه فقیدرا ازدست داده است •

شاهنشاه فقید بپرورش اسب و تربیت سوار کاران اهمیت زیاد میدارند و شخصا این موضوع را زیر نظر داشتند •

اینك بمناسبت شروع مسابقات اسب دوانی پائیز رپرتاژی درباره پرورش اسب وسوارکاری ازدوران باستانی تازمان حاضر تهیه کرده‌ایم و بنظر خوانندگان عزیز میرسانیم

مهمترین نقش

دردوران باستانی صنف سوار نظام بهترین نقش رادرارتش داشت وتشکیلات این صنف خیلی وسیعتر ازسایر صنوف نظامی بود •

بزرگترین سرداران ارتش رافرماندهان سوار نظام تشکیل میدادند وفتوحات و جهان گشائیهای سرداران تاریخ اغلب بدست سوار نظام انجام میگرفت •

ناپلئون ،چنگیز، تیمور، نادرشاه داریوش کبیر،صلاالدین ایوبی ؛اسکندر اتیلاوسایر جهانگشایان تاریخ همه‌را دارای سوار نظام بزرك بودند تاموفق بفتوحات خودشدند.

نشانه اشراف زادگی

در ایران باستان داشتن اسب وسوار کاری نشان اشراف زادگی ونجابت وبزرك زادگی بوده است .

درآن دوران مسابقات اسب‌دوانی فقط اختصاص باین طبقات داشت وخودآنها وظیفه سوارکاری را انجام میدادند.

علاوه برمسابقات اسب‌دوانی؛ مسابقات نیزمهرانی ازروی اسب ، چوگان بازی و سوارخوبی خیلی رواج داشت ویادشاهان وسلاطین وشاهزادگان وشاهزاده خانمها در این مسابقات شرکت میکردند بطوری که مسابقات سوارکاری وچوگان بهترین تفریح و ورزش آن ایام بشمار میرفت

تاحمله اعراب

این علاقه واهمیت بسوار کاری تا اواخر دوره ساسانیان برقرار بود وبهترین نژاداسب درایران پرورش می‌یافت تا اینکه اعراب بایران حمله کرده وپس ازمنقرض ساختن سلسله ساسانیان جزو غنائم جنگی که ازایران بردند تعداد زیادی ازاسب‌های نژاداصیل رانیز برای پرورش اسب وتخم کشی همراه خود بردند وبعداً همین نژاد جدید بود که به اسم اسب عربی معروف شد بنابراین نژادمعروف عربی دراصل همان اسبهای اصیل ایرانی بوده اند که بوسیله اعراب ازایران برد شده بودند

دردوران قاجاریه

در زمان سلطنت پادشاهان قاجاریه پرورش اسب مجدداً مورد توجه قرار گرفت در اواخر آن دوره یعنی درزمان سلطنت ناصرالدین شاه و مظفرالدین شاه دراراضی فرح آباد و میدان مشق (محل فعلی وزارت امور خارجه وشهربانی) مسابقات اسب دوانی و چوگان بازی ترتیب داده میشد و ناصرالدین شاه برای تماشای مسابقات شخصاً حضور می یافت اعیان واشراف قاجاریه نیز هریك سرطویله مخصوصی داشتند.

تاسیس اداره اصلاح نژاد

پس از منحل شدن قزاقخانه وضع دواب مجدداً روبه‌خرابی گذاشت تا اینکه شاهنشاه فقید با وجودیکه افسر پیاده نظام بود اهمیت پرورش اسب و تربیت سوار کاررا از نظر دور نداشته واداره اصلاح نژاد و پرورش اسب وکانون سوارکاران راتاسیس کرد • برای عضویت هیئت رئیسه کانون عده‌ای ازرجال مانند مرحوم فهیم‌الملك ـ یمین‌الملك ـ قره‌گزلو و ابوالحسن ابتهاج درنظر گرفته شدند. ضمناسپهبد احمدی بریاست اداره اصلاح نژاد تعیین گردیدودرزمان ریاست ایشان بود که پرورش اسب ومسابقات اسب دوانی رونق زیاد پیدا کرد و سیلی (رمه گاه اسب) های بزرگی درچند نقطه کشور مانند ورامین ومراغه و بجنوردو دشت گرگان بوجودآمد . مسابقات اسب‌دوانی بهاروپائیز برقرار گردید وسوار کاران محلی درمسابقات شرکت داده شدند .

میدان جلالیه

اولین کاری که برای مسابقات اسب دوانی درنظر گرفته شده، تهیه یکمیدان وسیع ومناسب بود. این کار بوسیله سپهبد احمدی انجام گرفت ومیدان جلالیه که درآن موقع شمال وجنوبش ۲۵ متر بایکدیگر تفاوت سطح داشت پرشده و بصورت میدان مسطحی درآمد وچند جایگاه برای تماشاچیان ویك جایگاه برای خاندان سلطنتی ساخته شد.

نژادهای خارجی

برای پرورش نژاد جدید اسب ماازخارج نژادهای مختلف باقیمتهای گزاف خریداری شد که ازجمله نژارعرب ومجار رامیتوان ذکر کرد.

اسبهائی که از مجارستان خریداری گردیددونوع بودیکی برای سوارکاری ودیگری برای بارکشی واستفاده ارتش.

هر راس ۱۲ هزار تومان

از مجارستان روبهمرفته دوهزار راس اسب خریداری شدوقیمت هر یك واین دوازده هزار تومان بود. شاهنشاه فقید نسبت بنگاهداری این اسبها علاقه زیاد نشان میدادندو اغلب شب ونصف شب سرزده به‌هنگهای سوار رفته وجزئیات امور ارسیدگی میکردند ومثلا اگر در طویله‌ها یك عدد مگس میدیدند، فرمانده هنگ را سخت مورد بازخواست قرار میدادند

حکایت جالب

دراینجا بمناسبت ذکر لغت «سیلمی» بی مناسبت نمیدانیم موضوع جالبی را که درزمان شاهنشاه فقید رخ داد بنویسیم.

ازمرکز به یکی از استانداران دستور داده میشود که کمیسیونی باشرکت روسای ادارات مربوط وفرمانده لشکر ترتیب داده ودرباره «سیلمی» تصمیمات لازم اتخاذ کرده ونتیجه را گزارش دهد تا بعرض اعلیحضرت رسانده شود. پس از یکهفته گزارشی بشرح زیر از آن استاندار بوزارت کشور رسید.

مقام محترم وزیر کشور

حسب الامر کمیسیون رسیدگی بوضع آقای سیلمی را تشکیل دادیم ولی هرچه معطل شدیم آقای سیلمی در کمیسیون حاضر نشدمو کول باو امر عالی است.

وقتی این گزارش بعرض شاهنشاه فقید رسانیده شد خنده بلند طولانی کرده و گفتند باین آقای استاندار بگوئید سیلمی آدم نیست که منتظر او شدید سیلمی مرکز پرورش اسب میباشد.

سالی ۲۵ هزار راس

از نژادهای عرب و مجار که برای پرورش نسل جدید اسب در کشور خریداری شده بود استفاده کامل بعمل آمد و روبهمرفته سالی ۲۵ هزار راس کره و نژاد جدید بدست میآمد و کلیه عشایر و ایلات نیز مادیان های خودرا برای باردار شدن بسیلمی‌ها میسپردند . بعدازسه سال نسل اول را که ازخارج آورده شده بود بتوپ بستند واز کره‌های جوان برای تخم کشی استفاده میکردند وفعلا هم بهترین نژاد اسبهای ایران همان‌هائی هستند که خون عرب دارند .دربین اسب های ایلات وعشایر ، اسبهای ایل‌دره شوری قشقائی و سنجابی کرمانشاه بهتر ازسایرین میباشد. ولی سوارکاران ترکمن ازچابکترین سوارکاران ایران میباشند و درقسمت عملیات جنگی کردها ازسایرین جلو هستند ترکمن ها اطفال خودرا از سنین شش وهفت سالگی تعلیم سوارکاری میدهند وچنان دراین فن قدرت ومهارت پیدا میکنند که برای تماشاچیان باورنکردنی است .

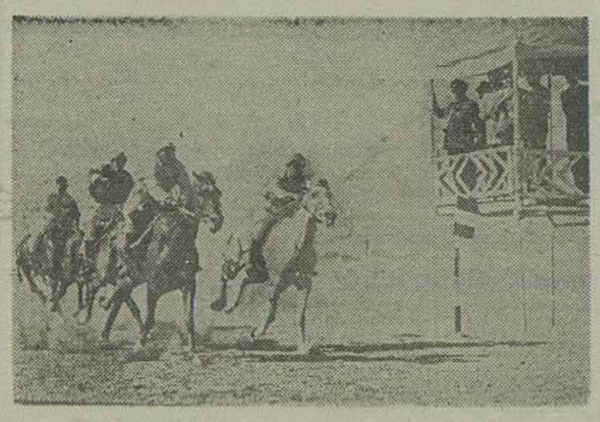

ارتش امروز بهترین محیط پرورش اسب است.

اسب‌شناسان

اسب شناسی نیز خود فن مخصوصی است و بیشتر دامپزشکان دراین کار تخصص دارند.

درمیان اسب‌شناسان حاضر تیمسار سرلشکر علوی‌مقدم رئیس کل شهربانی معروفیت زیاد دارد . تیمسار سپهبد جهانبانی ،تیمسار سپهبد امیراحمدی نیزاز اسب‌شناسان ماهر هستندمرحوم جان‌محمدخان ویدرش . آقای علاء الدوله پدرآقای حسین‌علاء وامیرخان سردار از اسب‌شناسان معروف عهد خودبودند .

حقه بازی دراسب‌دوانی

درزمان قاجاریه درمسابقات اسب دوانی هرگونه عملی جایز بودو سوارکاران برای جلوزدن ازیکدیگر بحقه های عجیب دست میزدندو کتك زدن یکدیگر باشلاق مجاز بود. سوار کاران مقداری فلفل همراه خودبرمی‌داشتندودرموقعی که می‌دیدند نزدیك است ازرقیب عقب بیفتند فلفل رابچشم اسب وسوارکارمیریختند بادرموقعیکه دوسوارکاردریك خط اسب می‌دوانند برای ازبادرآوردن یکدیگر باشلاق همدیگررامیزدند امابعدها که اروپائیها درمسابقات اسب دوانی شرکت کردند حقه‌بازی وکتك زدن ازبین رفت. از خارجیانی که برای تنظیم برنامه های اسب‌دوانی درزمان ناصرالدینشاه زحمت زیاد کشیدند مهمتر ازهمه سفیراسپانیا بود •

دراوایل سلطنت شاهنشاه فقیددر یکی ازمسابقات اسب‌دوانی که درمیدان دوشان‌تپه برپا گردید یك افسر ارتش که بازور شلاق میخواست ازجلوزدن سوارتر کمن جلوگیری کندمورد تنبیه شدیدشاهنشاه فقیدقرار گرفت وعلاوه برزندانی شدن لگدمحکمی هم از شاهنشاه خورد

گوره خر بااسب

درزمان شاهنشاه فقیداز تخم کشی گوره خر بااسب یکنوع قاطر های خیلی قوی وچموش بدست میآمد که ابداقابل تربیت واستفاده نبودلذا از دیك شدن بآنها خطرناك بودوبهمین لحاظ از ادامه این کارجلوگیری شد.

طرز تخم کشی هم خیلی جالب بودبدین معنی که ماندروی مادیان یك پارچه با پتوی رنگ ووارنك انداخت تاگوره خر میل تزدیك شدن بآنرا نماید

بزرگترین سرطویله سلطنتی

اعلیحضرت همایونی به‌اسب سواری و شکار بااسب علاقه زیاد دارند ودرسر طویله سلطنتی که درفرح آباد واقع است صدراس اسب ازبهترین نژادهای دنیا موجوداست بطوریکه هیچیك ازسلاطین ایران دارای چنین سرطویله بزرگی نبوده‌اند .

شاهنشاه ازسوارکاران سیارماهر و جسورهستند وآنهائی که درشکار و وسواریها همراه معظم‌له بوده‌اند دامن های جالبی ازمهارت شاهنشاه درسواری وتعقیب بشکار تعریف میکنند. شاهنشاه شکار آهورا بهمان طرزی که بهرام بور وسایر سلاطین ایران انجام میدادند می‌پسندند وازشکار بااتومبیل جیپ انداختن نورافکن درچشم شکارخوری میکنند واین طرز شکاررا « شکار جوانمردانه» میدانند شاهنشاه معتقدند که شکارچی حقیقی وماهر آنکسیست که آهورا ازپشت زین اسب شکنند نه اینکه نورافکن بچشم حیوان بیازند وباتیر آن رابزنند.

یکی از افسران عالیرتبه ارتش که اغلب درشکارهای شاهنشاه جزء همین رکاب میباشد تعریف میکرد که شاهنشاه درشکارگاههای کوهستانی وصعبعبور رویه‌ای رانکار میبردند که مبوس خودایشان میباشد بدین معنی که از آنکه بااسب بدنبال شکار تاختند ویك آن شدند در همان حال سریع اسب پائین پریده و مقداری دنبال کار دوبده وبعد بایك تیروحد اکثرنیر شکاررا ازپادرمیاوردند.

میدان جدید

میدان جلالیه اکنون ارزش وصیت گذشته خودرا از دست داده وبسبب توسعه شهروبناها وخیابانهائی در اطراف میدان احداث گردیده‌اب میکند که میدان تازه‌ای برای اسب دوانی ایجاد گردد. اتفاقا این موضوع از نظر مقامات ارتش وباشگاه سواران دورنمانده وقطعه زمین بزرگی در طرف مغرب فرودگاه مهرآباد ازاراضی خالصجات گرفته شده است که بلافاصله آن تبدیل بمیدان اسب‌دوانی شد در قسمت دیگر باغ وحش احداث میگردد

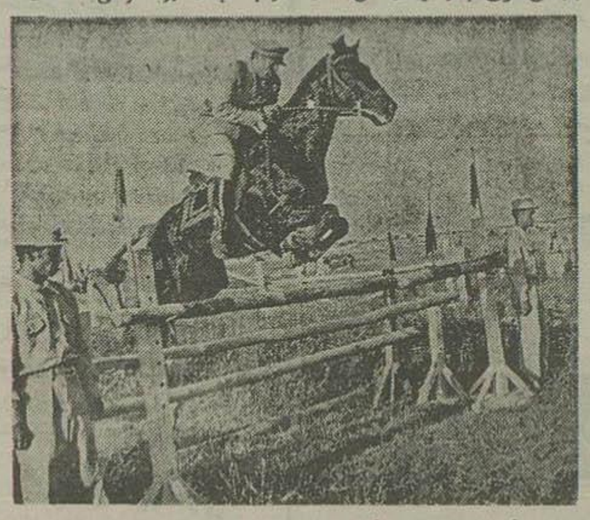

این یکی ازاسبهائی است که مخصوص عملیات پرش تربیت شده است آخرین لحظه مسابقه•••

خلاصه آگهی مزایده اجاره موقوفه

بانظارت اداره کل اوقاف ۵۷ فصیص آب وملك داخل قریه وردیج کم و دوقطعه زمین باغ بنام جوجاروانارده موقوفه سیدعزیزالله وردیجی برای ۵ پنجسال وحداقل اجاره بهای سالیانه ۱۳۵۰۰ ریال نقدومقدار ۴۰۰۰ کیلوبدم ازطریق مزایده باجاره داده میشود داوطلبان اجاره باید مبلغ ۵۰۰۰ ریال بحساب شماره ۴۰۲۸ بانکملی ایران شعبه بازارتسلیم ورسید آنرا ضمیمه پیشنهادبدهند تمایندتا آخر وقت اداری روزپنجشنبه ۱۶ آبان ۳۶ پیشنهادخودرا تسلیم دفاتر اوقاف نمایند پیشنهادهای رسیده ساعت ۱۰ صبح روزشنبه ۱۸ آبان ۳۶ اداره اوقاف تهران قرائت خواهدشد داوطلبان برای کسب اطلاع ودریافت آگهی فردی بدفتر کل اوقاف مراجعه نمایند توضیحا میزان غله ثابت ومزایده بمبلغ نقدی است.

آ ـ ۱۵۴۰۷ — رئیس اداره اوقاف تهران ـ معین

لاله صحرائی

دوبله بفارسی

فیلمی است کمدی ـ تفریحی ـ اجتماعی که مباحث مهم روانی وتربیتی در آن بنحو شایسته وبی نظیری مجسم وتجزیه وتحلیل گردیده است

موضوع جالب (لاله صحرائی) بانمام قامهائیکه تاکنون تهیه شده ومتفاوت است ودوبله آن در نهایت دقت انجام گرفته ودرواقع این فیلم بصورت یك خاطره فراموش نشدنی در تمام تماشاچیان باقی خواهد ماند

((والتر چیاری)) و ((آنا ماریا فررو))

دوهنرمند مشهور نقشهای اول این فیلم رادارند

آ ـ ۲۱۱۸۴

سینما دنیا

عدالت اجرا میشود

بقلم ژان مرکر — ترجمه اپ

«کانون طهران»

ـ ۷ ـ

«آهان! فهمیدم ! بازاین شبشه چسب، الیزابت است!»

حتی احساسات خودرا درحضور ضابط پنهان نکرد آهی کشیدو گفت:

ـ من بهیچوجه علاقه‌ای بدیدن این خانم ندارم . اینجا در خروجی دیگری ندارد؟

ضابط جواب داد :

ـ ازپلکان بزرك میتوانید بیرون بروید . من فکر کردم شماخدمتی میکنم وگرنه•••

«مونتسون» درحالیکه پالتوش رامیپوشید با عجله از پلکان بزرك پائین آمد •

اتومبیل خودرا دریکی از کوچه‌های خیابان «سن کلو» گذاشته بود میخواست هرچه زودتر وقبل ازاینکه «الیزابت» رامراجعتش راسد کند از «ورسای» خارج شود.

وقتی خودرادرجاده «سن ژرمن» یافت نفس راحتی کشید. وبرای اینکه خاطرجمع شود هنوززنده است تکانی بخودداد وبعد برای پاك کردن گردوغبار محاکمه «لوندنشتاین» ازسروصورت پاراروی گاز فشارداد وسرعت اتومبیل را به صد کیلو متر درساعت رساند•

بیادوقایع محاکمه افتاد ودفکر فرورفت.

درجلسه امروز یکی ازهمکارانش درداد گاه ، که شغلش فروش دستگاههای بهداشتی و لوازم استحکام بود زیر لب گفته بود :

«زن بیچاره!...» واو نتوانسته بود جواب ندهد خیلی آهسته گفته بود: «مخصوصا م دبیچاره!...»

بطورخلاصه تصمیمش رادرباره این محاکمه گرفته بودوعمل دادگاه که بقیه محاکمه رابروز بعدمو کول کرده بودبنظرش بیمورد میامد «السالوندشتاین» زن، ماجراجوئی بود که برای بجیب زدن سی وپنج میلیون ثروت وسیله تازه و بدیع پیدا کرده بود زن نفهمی بنظر نمیرسید. عجیب بود که یك زن بامردی زندگی کند وبازدواج بااوراضی نشود! اگر این ازدواج صورت گرفته واز برکات کلیسا برخوردارشده بود شاید موضوع صورت دیگری بخود میگرفت؛ خدارا شکر که امروز برای بجیب زدن میلیونها احتیاجی نیست انسان مرتکب قتل نفس شود!

رویهمرفته واقعه انتظارالیزابت بکنار، ازاین تجربه قضائی زیاد بدش نیامده بود. اسم اواولین اسمی بود که ازجعبه قرعه بدست رئیس دادگاه خارج شده بوددرنتیجه او «آقای عضواول هیئت منصفه» بود وازمجاورت عضو دیگری که هنوزنمیدانست عکسبرداری داخلی چیست قدرو قیمتش بالا رفته بود•

دراین جمع دمو کراتیك یك کارمند کافه هم وجودداشت که نتوانسته بودبا لذت برگرداندن یك پروفسورمشهوربپای میزدادگاه، مقاومت کند

بایداین ماجراهارافرداشب درجشن نامزدی برای «دونیز» حکایت کند... برای «دونیز» قشنگ ودلفریب!

کسیکه بیش ازهمه دراین محاکمه توجهش راجلب کرده بود مادام «ودرمون» مادرمقتول بود که بالباس سیاه پائین مدرمنشی دادگاه نشسته بودو وکیل مدعی خصوصی نیزپهلوی اوجاداشت. درتمام مدت محاکمه بخودمیگفت وتکرارمیکرد:

«خدایا، من این زن را می‌شناسم... کجااورا دیده‌ام ؟...»

البته موضوع مهمی نبودشاید دریك مجلس مهمانی اشرافی اورا دیده بود ولی ازضعف حافظه خود ناراحت شده بود.

مدام درجستجو بود. ولی محیط داروسازی بامیدان تمرین اسب‌دوانی که تفریحگاه ومحل فعالیت او بودچه نقطه تماسی میتوانست داشته باشد؟ حتم اسم «ودرمون» بنظرش آشنا بود شاید آنرا روی جعبه‌های دواجات لابراتوار «ودرمون» خوانده بود؟

بدون اینکه ازافکارخودنتیجه‌ای بگیرد به «مزون لافیت» رسید. بلااراده نگاهی بساعتش انداخت که ببیندمسافت را درچه مدت طی کرده است ولی بیاد آورد که درورسای ساعت حرکت راپگاه نکرده است .

بیش ازپیش ناراحت شد وبخود گفت:

«چه حواس پرتی پیدا کرده‌ام!»

برای یك روزپایان زمستان هوا مناسب بود درختهای بی شاخ وبرگ حدودملکش نمایان شده بود.

ژیلبر ازاینکه خودرا زنده می‌یافت احساس خوشبختی کرد•

واردپارك شدواتومبیل را جلوی پله‌های درورودی عمارت نگهداشت.

سمت اطاقکهای چوبی اسبها چشمش بهتری افتاد که دهنه یك اسب مسابقه‌را بدست داشت•

تصمیم گرفت برودوازحال اسب جویاشود ولی صدای مادام «دومونتسون» متوقفش کرد:

ـ ژیلبر!

ـ بله مامان، منتظرمن بودی•

خانم «دومونتسون» برای استقبال او چند پله پائین آمد ، چهره‌اش گرفته بود•

ـ الان ترا پای تلفن میخواستند•

ـ دونیز بود؟

ـ نه، دونیز نبود•

احتیاجی بتلفظ اسم نبود• لحن صحبت کفایت میکرد•

ـ این زن خوب میداند که تو بمسافرت نرفته‌ای•

ژیلبر کرم برابروها انداخت•

ـ این ماجرای دادگاه جنائی همه چیز رانقش بر آب کرد حالا میداند کجامرا پیدا کندوازاین اطلاع خود استفاده میکند•

ـ اورادر کاخ دادگستری دیدی؟

ـ نه، ولی در کاخ انتظارمرا میکشید وبزحمت وپنهان کردم•

ـ گمان میکنم خبر نامزدیت راشنیده است؟

ژیلبر دومونتسون گفت:

ـ چه بهتر ! من بارها برای اینکه ازسماجت زنها خلاص شوم ، گفته‌ام که میخواهم زن بگیرم این دفعه که واقعاقصد ازدواج دارم چرا آنرا پنهان کنم!

باوجود این صراحت پیدابود که کمی نگران و ناراحت است• مادام دومونتسون بامحبتی مادرانه بازویش راگرفت•

ـ ژیلبر بیرحم نباش••• صدایش درتلفن خیلی عجیب بود•

ـ گریه وزاری اودرجریان کارها تغییری نخواهدداد !

خانم دومونتسون گفت:

ـ گریه نمیکرد اولی میترسم هیچوقت باین موضوع تسلیم نشود!

ژیلبر شانه بالاانداخت این ماجرا بیش ازحد ناراحتش کرده بود؟ چرا دست ازسرش برنمیدارند؟

ـ جز تسلیم چه میخواهی بکند؟ ایون رابیادداری! این اولین بار نیست که زنی پیش تومیآید والتماس میکند••• اینها خیال میکنند انسان برای رضای مادرش میتواند بمعاشرت بایکزن ادامه بدهد !

دست مادام «دومونتسون» بیش ازپیش روی بازوی پسرش فشارآورد.

ژیلبر اگراین زن دنبال تومیگردد برای مذاکره باتو نیست•

ـ مقصودت را نمی‌فهمم !

ـ من برای تو نگرانم••• خیلی محتاط باش!

ژیلبر خندید ولی خنده‌اش خیلی طبیعی نبود•

ـ نه ، مامان صحبت قتل وجنایت نکن!••• ازصبح تاحالا جزاین حرفها چیزی نشنیده‌ام!

فصل پنجم

سرگرد بازنشسته «تئودور آندریو» ازتمرین ساعت هجده وچهل ودودقیقه پیاده شد•

قبل از هرکار ساعتش راکه یکدقیقه عقب بود میزان کرد • سپس با قدمهای منظم ازایستگاه «مارلی» خارج شد •

اولین کسی که درمیدان جلوی ایستگاه دید زنش «امیلی» بود.

ـ عجب ! خیلی عجله داشتی ماجرای محاکمه را بدانی ؟

ازاین کنجکاوی زنش ناراضی بود• بدون کوچکترین ملاحظه باکلمات تند و مقطع عقیده‌اش را درباره دادگاه ومحاکمه ابراز کرد:

ـ همکارانم، گوساله! رئیس دادگاه ، بالانق ! ومتهمه، همانطور که حدس میزدم، یك بلشویك !

خانم «آندریو» بیشتر کدبانو بود تا زن یك صاحبمنصب وروبهمرفته همسر مطیع وسربزیر وبی‌زبانی بود•

«تئودور آندریو» نظامی بازنشسته با اینکه لباس شخصی میپوشیدهمیشه و درهرحال یك سرگرد بود؟ معتقدبود که یك نظامی حتی بازنشسته و فراموش شده باید کفش های سنگین میخ کوبیده بپا کند وریش شایسته برای نظام خانه‌اش داشته باشد!

خبرنگاران ما از شهرستانها اطلاع میدهند

دادگاه ندارند

خبرنگارما از سنگسر مینویسد. باوجود اینکه بخش سنگسر دارای بیست هزار جمعیت میباشد معهذا فاقد دادگاه بخش است و اهالی برای کوچکترین کار قضائی مجبورند پس از سرگردانی زیاد بدادگاه سمنان مراجعه نمایند.

زیارت «شاه‌چراغ»

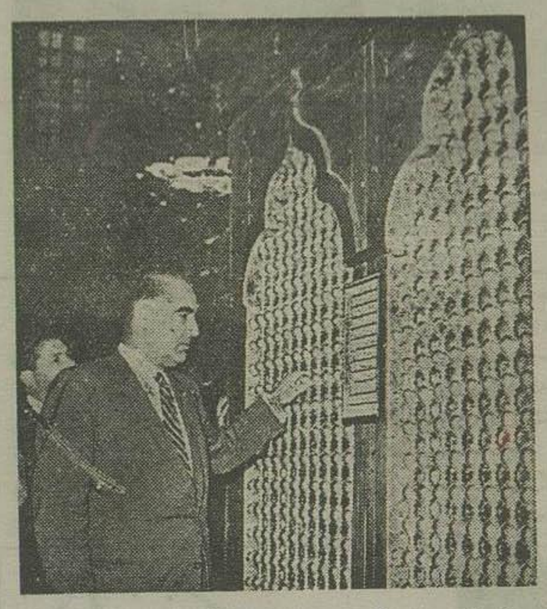

بطوریکه خوانندگان عزیز اطلاع دارند آقای دکتر اقبال نخست وزیر فراخیر خود بشیراز بزیارت «شاه‌چراغ» رفتند وچند دقیقه‌ای در آنجا توقف نمودند.

عکس بالا آقای دکتر اقبال را هنگام زیارت مرقد شاه چراغ نشان میدهد.

بموجب طرح خانم «لو»

روزانه یکوعده غذای کامل بدانش آموزان بی‌بضاعت داده میشود

دانش‌آموزان متمکن باپرداخت پنجریال میتوانند ازاین غذا استفاده کنند

هفته گذشته بنابتقاضای وزارت فرهنگ بانو «لو» ازطرف مجمع بین‌المللی «اف-آ-او» بمنظور بازدید ازمدارس دولتی ومطالعه درطرز تغذیه کودکان دانش‌آموز واردزاهدان شد.

وی درمدت توقف خوددراین شهرازمدارس زاهدان ومیرجاوه واقع درچند کیلومتری زاهدان بازدید کرد.

خانم «لو» قبل‌ازحرکت صوب تهران اظهارداشت که ضمن بازدید ازمدارس و مطالعه درطرز تغذیه کودکان دانش‌آموزطرحی تهیه نموده است که بموجب آن علاوه بریك لیوان شیر گرمی که صبحها از طرف موسسه «یونیسف» بدانش‌آموزان داده میشود یك غذای کامل نیز ظهر ها بدانش‌آموزان داده شود.

طبق این طرح کلیه دانش‌آموزان بی‌بضاعت مجاناً ازغذای مزبور که شامل ویتامینهای مختلفه میباشد استفاده خواهند کرد و کودکان متمکن نیزبا پرداخت پنجریال میتوانندازاین غذای کامل استفاده کنند.

خانم «لو» چند روزقبل باهواپیما بمرکز عزیمت نمود تا پیشنهاد خود را به وزارت فرهنگ تسلیم نماید.

وضع فرهنگ نائین

خبرنگارما ازنائین می نویسد: براثر مساعی آقای ایزدی رئیس فرهنگ نائین وضع فرهنگ این شهرستان رضایتبخش شده‌است.

آقای ایزدی هرروزشخصا بآموزشگاه حاضر کشی کرده ودستورات لازم برای پیشرفت امورفرهنگی میدهد.

چه کنند..؟

چندی قبل وزارت بهداری بمنظور کمك سلامتی و بهداشت اهالی مرزن آباد درمانگاهی دراین محل افتتاح کرد که با استقبال گرم اهالی مواجه شدوحتی عده‌ای درروزافتتاح برایگان تعداد زیادی میز وصندلی وتختخواب در اختیار درمانگاه گذاشتند.

ولی متاسفانه چندماهی ازافتتاح درمانگاه نگذشته بود که بعلت نرسیدن دارووسائل لازم، رئیس درمانگاه آن چند عدد میز وصندلی وتختخوابی را که مردم در اختیارش گذاشته بودند صاحبانش مستردداشت وبتهران مراجعت کرد.

درحال حاضر ازدرمانگاه مرزن آباد جز یك ساختمان متروك ویك تابلوسیاه چیزدیگری باقی نمانده ومعلوم نیست بیست هزار نفر ساکنین این بخش بزرك درمقابل امراض گوناگون این ناحیه چه باید بکنند؟

رسیدگی باختلافات فرهنگیان

دوروزقبل آقای گرجی مدیر کل فرهنگ استان بمنظور رسیدگی بامور فرهنگ ساوه واردابن شهرشد.

بقراراطلاع ازچندروزقبل اختلافات شدیدی بین فرهنگیان ورئیس اداره فرهنگ ساوه بروز کرده وحتی عده‌ای ازدبیران تقاضای انتقال سابر نقاط را نموده‌اند. آقای گرجی ضمن توقف خوددرساوه باین اختلافات رسیدگی خواهد کرد.

قدردانی ازیك مربی فعال

خبرنگارما از اصفهان مینویسد. سه ماه قبل ازطرف فدراسیون کشتی کشور بآقای امیرحمیدی مربی کشتی ماموریت داده‌شد که برای تعلیم کشتی گیران اصفهان بآنشهرستان عزیمت نماید.

آقای امیرحمیدی طی مدت سه‌ماه اقامت خوددراصفهان بافعالیت کم‌نظیری کشتی گیران راتحت تعلیم قرارداد بطوریکه کشتی گیران اصفهان درمسابقات قهرمانی کشور بپیروزیهای غیرمنتظره‌ای نائل آمدند.

بمنظور قدردانی ازز حمات آقای امیرحمیدی درروز جشن افتتاح مسابقات قهرمانی فوتبال کشور که دراصفهان انجام گردید گلدان نقره‌ای بوسیله آقای استاندار بنامبرده اهداءشد.

درعکس بالا آقای امیرحمیدی هنگام دریافت گلدان از آقای ذوالفقاری استاندار دیده میشود

تصادف خطرناك

کامیونی بعلت خرابی واژگون شد

ویك خدمتگذار فرهنگ آنا جانسپرد

طبق گزارش خبرنگارما ازساوه، چندروز قبل آقای ملکی مدیر دبستان هدایت غرق‌آباد ازتوابع ساوه باتفاق آقای محسن گلشن خدمتگذاردبستان مزبور بمنظور تحویل کتب ابتدائی به‌نمایندگی فرهنگ نخش نوبران حرکت کردند.

نامبردگان پس ازانجام کارهای مربوطه سوارکامیونی که ازجاده همدان-ساوه بصوب تهران حرکت میکرد شدند تا خودرا به‌غرق‌آباد برسانند.

کامیون مزبور که حامل ۵۰ خروار بار بوددره کیلومتری غرق‌آباد بعلت خرابی فوق‌العاده جاده واژگون شد دراثر این حادثه آقای محسن گلشن خدمتگذار دبستان هدایت بعلت شدت صدمات وارده آناجان سپرد وآقای ملکی نیزبسختی مجروح گردید.

مامورین ژاندارمری پس ازاطلاع ازواقعه راننده را دستگیر کردند وبه‌ژاندارمری نوبران تحویل دادند

ضمناجریان واقعه توسط آقای سرگرد روزبه فرمانده گروهان ژاندارمری به‌دادسرا اطلاع داده‌شدو بلافاصله آقایان محمود جلالی بازپرس شعبه ۱ دادسرا ودکتر فیض‌پور پزشك قانونی بمحل واقعه عزیمت کردند ودستوردفن چنازه‌را صادر نمودند

از قال تیپ

خبرنگارما ازاهدان گزارش میدهد چندروزقبل مرکز تیپ مکران که تاکنون درخاش بود بزاهدان منتقل گردیدو تیمسارسرتیپ بایندر فرمانده تیپ واردزاهدان شدومشغول کار گردید

امسال عده‌ای از دانش‌آموزان

ایام تعطیل مدارس درمزارع مشغول کار بودند

رئیس فرهنگ هنگامیکه بدیدن آنها رفت ازفرط شوق بگریه افتاد

خبرنگارما از بندرپهلوی طی گزارشی مینویسد:

زندگی کردن در سرزمین‌ما خاصه برای جوانانیکه وضع مرفهی ندارند واقعا مشکل است.

گرانی بی‌بندوبار مابحتاج زندگی، تحمل دوازده ساعت رنج وزحمت برای یك مزد ناچیز وصدها مشکل طاقت فرسای دیگر اغلب اوقات ممکن است شخص رانسبت بآینده مایوس و ناامیدسازد.

امادرگوشه وکنار سرزمین ماودر میان طوفان مشکلات نازهم میتوان جوانان شایسته‌ای رامشاهده نمود که بار طاقت فرسای زندگی رادرزمانیکه باید فکر وخیالشان ازهرحیث آسوده وراحت باشد قهرمانانه بدوش میکشند.

در بندر زیبای پهلوی، ماازاین جوانان مرگزیده وقهرمان زیاد داریم. این جوانان دانش‌آموزدرتعطیلات تابستانی امسال بجای ولگردی وبیکاری بکس بطرف مزارع اطراف رفتند وبامزد مختصری مشغول کارشدند وکاررا برای خودافتخار بزرگی شمردند چندروز قبل رئیس فرهنگ بندرپهلوی وقتی ازین جریان مطلع شد یکه وتنها بخارج شهر رفت وبا مشاهده عده‌ای ازدانش آموزان که در مزارع اطراف شهر سرگرم کارو فعالیت بودند چنان دچار هیجان شد که بی اختیار اشك از چشمانش سرازیر گشت وخطاب بآنها گفت:

فرزندان من از ناملایمات زندگی نهراسید، زندگی پراز مشکلات است و تنها جوانان برگزیده‌ای مثل شما میتوانند این مشکلات را ازمیان بردارند و به‌پیش برو ند وسعادت وخوشبختی آینده خودرا تامین کنند.

درعکس بالا سه نفر ازدانش آموزانیکه در ایام تعطیل مردانه دریکی از مزارع اطراف شهر کارمیکردند هنگام استماع سخنان رئیس فرهنگ دیده میشوند.

رئیس فرهنگ بندرشاه بخبرنگارما گفت:

درسال جدید تحصیلی یك کلاس ششم طبیعی افتتاح شدولی کادر دبیری فرهنگ بندرشاه ناقص است

ازمحل اعتبارات فرهنگ بزودی یك باشگاه ورزشی مدرن تاسیس میشود

خبرنگارما از بندرشاه می‌نویسد:

چندروزقبل بمناسبت آغازسال تحصیلی جدید مصاحبه‌ای باآقای وحدت رئیس فرهنگ بعمل آوردم.

آقای رئیس فرهنگ درپاسخ سئوالات اینجانب اظهارداشت:

درسال تحصیلی جدید یك کلاس ششم طبیعی ویك کلاس دوم متوسطه دخترانه افتتاح شده که ازاول مهرماه مورداستفاده دانش‌آموزان قرار گرفته‌است آقای رئیس فرهنگ اضافه نمود. فرهنگ بندرشاه ازلحاظ کادردبیری تکمیل نیست بطوریکه ما ۵ نفر دبیر لیسانسیه مورد نیاز دونفر دراختیار داریم همچنین اداره فرهنگ ازلحاظ ساختمان برای ایجاد دبستان ودبیرستان نیزسخت درمضیقه است.

آقای رئیس فرهنگ درخاتمه اشاره فقط به وضع اسف‌انگیز ساختمان فعلی باشگاه ورزشی کرده وگفت برای پایان بخشیدن بوضع نامطلوب باشگاه درنظر داریم که از محل دویست هزارریال اعتباری که برای انجام امورورزشی دراختیار داریم یك باشگاه ورزشی مجهز و آبرومند تاسیس کنیم.

بازدید وزیر کشاورزی ازمزارع پنبه

چند روز قبل تیمسار اخوی وزیر کشاورزی باتفاق تیمسار امجدی مدیر عامل بنگاه جنگلها، تیمسار عادلی و آقایان مهندس اسدی رئیس کل کشاورزی استان ۲، دکتر ثقة الاسلامی رئیس ترویج کشاورزی مازندران و گرگان و مهندس متقی رئیس کشاورزی گرگان بمنظوربازدید از مزارع پنبه وارد کردکوی شدند

این عده ضمن اقامت کوتاه خود در کردکوی ازمزارع پنبه باردید نموده ودستوراتی بمنظور افزایش سطح محصولات کشاورزی مخصوصا پنبه صادر نمودند. در این بازدید مروج کشاورزی کردکوی ازآقای وزیر کشاورزی تقاضانمود که برای «وجین» پنبه چندستگاه «کولیتواتور» که دربازار پیدا نمیشود تهیه وبکردکوی ارسال نمایند

خودسری رانندگان جلوگیری شود

خبرنگارما ازعلی‌آباد اطلاع میدهد:

مدتی بود که رانندگان بدون توجه بمقررات رانندگی درشهر رفت وآمد میکردند واغلب آن‌ها بدون داشتن گواهینامه بکار خود ادامه میدادند تااینکه اخیرا بدستور فرمانده دسته ژاندارمری مامورین مربوطه عبورومرور رانندگان را شدیدا تحت کنترل قرارداده وچندنفر ازرانندگان که گواهینامه رانندگی نداشتند توقیف کرده بدادگاه تحویل دادند باانجام این عمل اکنون وضع رانندگی درعلی‌آباد بصورت رضایت بخشی درآمده‌است.

تقدیر شدند

خبرنگارما ازمشهد مینویسد.

بمناسبت پیروزی‌های درخشان قهرمانان والیبال، دوومیدانی، سکتبال و کوهنوردی مشهد درمسابقات قهرمانی کشور، آقایان ملکی، زرین‌نگار ونفیسی روسای فدراسیون‌های مربوطه خراسان ازطرف آقای جعفری استاندار مورد تقدیر قرار گرفتند.

در گذشت شهردار

خبرنگارما ازنطنز مینویسد:

چندروزقبل بمناسبت درگذشت آقای مهدی طباطبائی قائم شهردار نطنز مجلس یادبودی ازطرف خانواده آن مرحوم در مسجدجامع نطنز تشکیل گردید

دراین مجلس آقایان تیمسار شیبانی نماینده مجلس شورای ملی، فرماندار شهردار ورئیس ژاندارمری کاشان وعده‌ای ازطبقات مختلف شرکت کردند

انتظار تاکی

اداره فرهنگ «بیجار» چندروزقبل طی انتشار اعلامیه‌ای باطلاع عموم رسانید که ازاول سال تحصیلی جدید سیکل دوم متوسطه دایر خواهد شدودانش‌آموزان میتوانند برای ثبت نام باداره فرهنگ مراجعه کنند. لیکن تااین تاریخ که مدتی از آغازسال تحصیلی میگذرد کوچکترین اقدامی دراینباره نشده ودانش‌آموزان نمیدانند تاکی بایستی درانتظار باشند

درشورای شهرستان

برای تامین بهداشت شهر تصمیماتی گرفته شد

اواخر هفته گذشته شورای شهرستان برازجان بمنظور رسیدگی بامور جاری تشکیل جلسه داد.

دراین جلسه ابتدا بمنظور انتخاب یکنفر نایب رئیس ودونفر منشی اخذرأی بعمل آمد ودرنتیجه آقایان نادرپور رئیس اداره آمار «دشتی» بسمت نایب رئیس امدالخانی رئیس اداره فرهنگ و دلاوری کفالت اداره ثبت بسمت منشی انتخاب شدند.

دراین موقع مذاکراتی پیرامون وضع بهداشت شهر صورت گرفت وشرکت کنندگان درجلسه متفقا ازوضع بهداشت شهر اظهارنارضائتی کردندو قرارشدطی نامه‌ای ازوزارت بهداری تقاضاشود که نسبت باعزام چندنفر پزشك مجرب واحداث درمانگاه اقدامات سریعی بعمل آید.

وعده بموکلین

خبرنگار ما از کردکوی اطلاع میدهد.

چندروزقبل آقای رحیم‌دادگر نماینده مجلس شورایملی بمنظورسرکشی بحوزه انتخابیه خوداردکردکوی شدو مورد استقبال اهالی قرارگرفت. آقای دادگر ضمن توقف خود در کردکوی با عده‌ای ازمعتمدین ومعاریف ملاقات کردووعده داد که بزودی برای تشکیل انجمن شهر تاسیس بیمارستان وپمپ بنزین اقدام کند

خلاصه خبرهای شهرستانها

صومعه‌سرا- کادردبیری دبیرستان شمس صومعه‌سرا تکمیل نیست ودانش‌آموزان فاقد دبیران زبان‌خارجه، تاریخ وجغرافی میباشند. کلاس ششم متوسطه نیزهنوزدایر نگردیده ومحصلین دربلاتکلیفی سرمیبرند.

بندربوشهر- آقای سرهنگ هاشمی رئیس اداره اطلاعات وامنیت بوشهر وبنادر جنوب که برای انجام اموراداری شیراز عزیمت نموده بود ببوشهر مراجعت نمود.

تویسرکان- عملیات اسفالت خیابانهای تویسرکان که ازچندی قبل شروع شده‌است بسرعت پیش میرود ودرحال حاضر اسفالت خیابانهای شهناز وپهلوی خاتمه یافته است.

علی‌آباد گرگان- دوشیزه پیکر ۱۸ ساله که دراثر اختلافات خانوادگی بقصدخودکشی تریاك خورده‌بود بلافاصله دربهداری تحت معالجه قرارگرفت وبهبودی حاصل کرد.

شیراز- آقایان مهندس ملکزاده و مهندس زرآور متخصصین ترویج کشاورزی بمنظورراهنمائی مروجین سازمان ترویج فارس جهت بآصوب حرکت کردند.

---

۱۰۱ — بر نادرفته

درآنجادیگر کف فروشگاه پوششی نداشت وانواع کالاهر گوشه وکنار بروی خاك انباشته‌شده‌بود برآن محیط نیمتاریك، انواع جعبه وعدل قماش وخیش وافسار وزین وحتی تابوت چوب کاج ارزان قیمت میدید بل واثاثه مستعمل، از انگم درخت تاچوب ماغون وبلسان نفش ودرآن پشت‌ها در محیط کم‌نور و شفته، تشك‌ها وپشتیهای مبلی اعلی ازموی اسب لکن وپارچ وبعضی ظروف چینی ازکوچك وبزرك هر لرف ریخته شده‌بود آنوقت درچهار گوشه دیوارها که نورسختی بآنها میرسید وبرای دیدنشان چراغ لازم بودسندوقچه‌هائی میدید که مملو از میخ وبذرولوازم بخاری بودند

در آن حال که بهر گوشه سر میکشید ودست خاك آلود را با دستمال پاك می کرد بخود می گفت:

-چطور یك آدم پرهیاهوی خاله زنکی مثل فرانك اسبابهایش را بایدانطور اینجاوآنجا بزد؟ این گوشه‌ها چقدرشباهت بدخمهٔ خوك دارد! این چه‌نوع مغازه‌داری است؟ اگراینهمه اسباب‌را تمیزمیکرد وگردوخاکش را میگرفت وجلوی چشم مردم میگذاشت بمراتب فروشش بیشتر بود

واگر آدمی فروشگاهش باین آشفتگی باشد پس حسابهاش همه‌پاك است!

بهتراست قبل ازهرکاری بدفتر محاسبات اینمر درسیدگی کند. چراغ را برداشت و بپیشخوان جلوی مغازه رفت وبلی جوانك صندوقدار مثل ارباش بی‌میل بود که دفتر محاسبه بزرك وکثیف فروشگاه را در اختیار اونگذارد اوهم همان عقیده فرانك راداشت که زن نباید در کارهای مردان دخالت کند.

دفتر رابروی میز گذاشت ونشست وآنقدرصبر کردتاوبلی ردشد.

همین قیافهٔ ناراحت اوعصابش میکرد. باچندکلمهٔ زننده ساکتش کرد و بسراغ کارش فرستاد حالاموقع صرف‌شام بود وخیابانها ومغازه‌ها خلوت میشد. هیچ‌مشتری آرامش اورا برهم نمیزد. دفتر را صفحه بصفحه ورق‌زد وستونهای اسامی ومبالغ بدهکاری آن‌ها رابادقت دید. اینها همه‌را فرانك با خط خودش نوشته‌بود: یك بیك ارقام رانگاه میکردوهربار بیشتر بیهوشی وعدم ابتکارشوهرش درحساب نگاه داشتن واقف میشد. حداقل پانصددلارپول ازمردم طلبکاربود وماهها ازتاریخ وصولش میگذشت. آن افرادی که بدهکاربودند، همان‌هائیکه فرانك آنهارامردم خوانده‌بود اغلب ازآشنایان ودوستان بودند، کسانی مثل مری ودرها والسینگ‌ها وعده‌ای اسامی دیگر که بنظرش آشنابود: آنروزیکه فرانك میگفت عده‌ای از مردم مبالغی بمن بدهکارند اسکارلت میاندیشید مبالغش جزئی است اما حالامیفهمید چه ارقام زیادی راطلب دارد.

با عصبانیت فکرمی کرد: اگراینهاقادرنیستندحسابشان‌را بپردازندچرا خریدمی کنند و اگر فرانك میداند که اینها نمی‌توانند بدهیشان‌را بپردازندچرا بآنهاجنس میفروشد؟ بسیاری از این عده‌قادر بودندحسابهایشانرا بپردازند. اگرمجبورشان میکرد... اگرمیسیزالسینك میتوانست بدخترش یك پیراهن ساتن گرانقیمت بدهد وچنان میهمانی مجللی برپا کندقطعا قادربودحساب بدهی خودرا بپردازد، همه‌اینها دراثرای عرضگی خود اوست وگرنه مردم یك‌چنین مدت دراز پولش را سرگردان نگاه نمیداشتند.

اگرمیتوانست نیمی از این پول‌را وصول کند: قادربودآن کارگاه چوب‌بری را بخرد وضمنا بآسانی پول مالیات سال بعدتارا بپردازد.

مقالات و گزارشهای خارجی

نفت فلات قاره ایران

شرایط استخراج نفت در فلات قاره ایران آسانتر است

از جهانگیر افخمی

نیویورک ـ تصویب لایحه «نفت» واختیاراتی که مجلسین بدولت ایران داده‌اند تاقراردادهای لازم‌را باشرکت های خارجی منعقد کند و همینطور تصویب قرارداد نفت باشرکت ایتالیائی «آجیپ‌مینراریا» در محافل نفتی و اقتصادی امریکا تاثیر فراوان داشته است •

شرکت‌های بزرگ نفت که اداره کننده «کارتل»های نفت میباشند، امروز برای اولین‌بار خودرا در موقعیت دشواری می‌بینند زیرا انحصاری‌را که‌سالیان‌دراز داشتند ومطابق دلخواه مناطق نفتی‌را بین‌خود تقسیم میکردند دیگر وجود نخواهد داشت ورقبای تازه‌ای قدم بمیدان گذارده‌اند که حاضرند باشرایط بهتر قراردادهای منصفانه‌تری با کشورهای خاورمیانه و مخصوصا ایران منعقد کنند •

یکی از نکات جالب وتازه لایحه نفت استفاده از ذخایر نفتی «فلات قاره» ایران است که تا کنون مورد استفاده قرارنگرفته‌است •

اگرچه ایران ازحیث ذخائر نفتی بسیارغنی‌است ودرهر گوشه و کنار آن منابع وذخایر پایان‌ناپذیر نفت وجود دارد، بازنفت فلات قاره خلیج فارس از هرجهت موردتوجه می‌باشد وبواسطه موقعیت مناسب وتسهیلات حمل ونقل میتواند رقم قابل ملاحظه‌ای بعواید نفتی ایران بیفزاید .

مطالعات دانشمندان ومتخصصین نفت نشان داده‌است که ذخایر نفتی فلات قاره خلیج فارس متجاوز از ۱۵ میلیارد چلیك زیادتر از ذخایر زیر آب خلیج مکزیك درساحل دواستان لوئیزیانا و تکزاس درامریکا میباشد واین دواستان در حال حاضر ازحیث کثرت محصول نفت فلات قاره در دنیا مقام اول‌را دارد.

خلیج فارس

۷۰ هزار میل مربع از خلیج فارس مورد نظر خاص شرکتهای نفت جهان میباشد واگر بنقشه خلیج فارس نگاه کنید می بینید سواحل خلیج فارس راسه کشور ایران وعراق وعربستان سعودی وشیخ نشین کویت وقطر در دست دارند که شرکتهای بزرك انگلیسی وامریکائی و هلندی وفرانسوی امتیازات نفت آنهارا درسالهای قبل بدست آورده‌اند.

اخیرا چندشرکت خارجی، ازجمله «شرکت استاندارد اویل نیوجرسی» که سوابق استفاده از نفت قاره مکزیك‌را دارد برای استفاده از فلات قاره ایران شروع به مذاکرات وفعالیت‌هائی کرده‌است از. آنجائی که‌طرز استفاده وحفر چاه در فلات قاره در ایران تازگی دارد اطلاعاتی بطور اختصار دراین زمینه بنظر خوانندگان میرسد.

فلات قاره

فلات قاره درحقیقت ادامه خشکی در آب است که‌عمق آب درآن قسمت زیاد نیست .

دانشمندان ثابت کرده‌اند که‌نفت از اثر وقایای مواد حیوانی که‌در تحت فشار رسوبات رودخانه‌ها بین‌دو منطقه آهکی وغیرقابل نفوذ قرار گرفته‌است بوجود آمده ومطابق این فرضیه دلیلی موجود نیست که‌در فلات قاره مثل نواحی مجاورش ذخایر نفتی وجود نداشته‌باشد .

مطابق آماری که تنظیم‌شده است در حدود ۱۰ میلیون میل مربع ازسواحل کشورهای مختلف جزو فلات قاره آن کشورها منظور میگردد که ۱۵ میلیون جریب آن که تاعمق ۷۵۰ پا (درحدود ۲۵۰ متر) پیش میرود اطراف امریکای شمالی قرار گرفته وبقیه بنسبت درقاره‌های دیگر است. البته دراین ۱۰ میلیون میل مربع نفت یکسان پیدا نمیشود بلکه فلات قاره اکثر کشورها دارای ذخایر نفتی نمی‌باشند ولی خوشبختانه درمورد فلات قاره ایران ، مطالعات علمی نشان داده‌است که‌طور یقین ذخائر نفتی سرشاری وجود دارد .

ذخایر نفتی فلات قاره امریکا را ۳۶ میلیارد چلیك تخمین زده‌اند .

درجستجوی نفت

معمولا برای پیدا کردن مناطق نفتخیز در خشکی کمك با دستگاه های دقیق اثر ارتعاشات انفجاراتی را که دریك منطقه بوجود میآورند تحت مطالعه قرار میدهند

اینکار در بادشوارتر می‌باشد وبااینکه لازم نیست مواد منفجره رادرزمین جای دهند باز بواسطه ارتعاشات وامواج اقیانوس اینکار بآسانی میسر نمی‌شود وهیئت‌های تحقیقاتی باکمك رادارو دستگاههای مخصوص اینکار محل ذخایر نفتی را که‌غالبا درزیر مناطق آهکی قرار دارد پیدا می کنند

یك هیئت تحقیقاتی مجهز در دریا ماهانه ۶۰ هزار دلار مخارج دارد، در صورتیکه برای اداره همین هیئت در خشکی درحدود ۱۵ تا ۲۵ هزار دلار بیشتر خرج نمی کنند.

تهیه سکو

برای اینکه بتوان دستگاه حفاری رابه‌محل موردنظر رساند وچاه‌را حفر کرد ، احتیاج به‌تهیه سکوئی در روی آب می‌باشد .مخارج تهیه این‌قبیل سکوها بستگی به‌عمق آب ومحل مورد نظر دارد

جدیدترین سکوئی که‌تا کنون در فلات قاره کشورهای مختلف برپاشده است ۴۵ پا ازسطح آب بلندتر میباشد و ۲۵۰۰ تن فولاد درساختمان آن بمصرف رسیده وبوی بهم رفته درحدود یك میلیون وپانصد هزار دلار خرج برداشته است و یکصدوسیزده روز تهیه آن طول کشیده است.

این سکو می‌تواند درمقابل بادهائی سرعت ۲۰ امیل درساعت وامواجی بارتفاع ۴۰ پا مقاومت کند وهمه گونه وسایل زندگی برای کارگران وحفر چاه وانبارهای لازم برای نگاهداری نفت خام دران وجود دارد.

درحال حاضر درخشکی حفر یك چاه نفت کمتر از یك میلیون دلار خرج بر میدارد وفقط درموارد مخصوص واستثنائی ازیك میلیون تجاوز میکند ولی در فلات قاره ازموقعیکه تصمیم گرفته میشود یك چاه حفر شود تاموقعیکه بنفت برسد حدمتوسط دومیلیون دلار خرج بر میدارد.

فلات قاره ایران

خوشبختانه عمق خلیج فارس بااینکه درنقاط مختلف فرق میکند ولی از ۸۰ متر تجاوز نمی نماید ومخصوصا درسواحل ایران موقعیت ازهر جهت چه برای تهیه سکوهای لازم وچه ازلحاظ آب وهوا مناسب‌تر ازخلیج مکزیك است.

شرکت‌های نفت امریکا درخلیج مکزیك بامشکلات فراوانی روبرو هستند که مهمتر ازهمه طوفانهای شدید وبادهای تند است که مکرر دیده شده سکوها را ازهم‌پاشیده وویران کرده‌است.

غالب شرکت‌ها ادارات مخصوص هوا شناسی دارند که مرتب باسکوها در تماس میباشند وقبل ازطوفان قسمتهای مربوطه رامطلع می کنند تاماقایقهای موتوردار هلی کوپتر تمام کارمندان را باساحل برسانند وکارراتعطیل کنند•

بهمین علت نرخ بیمه تشکیلات نفتی، بسیار گران است ودرحدود ۲ر۲ تاچهار درصد میباشد وبرای اینکه سکوئی را که حداقل یك میلیون دلار تمام شده است باتمام وسایل حفاری وانبارهای نفت ووسایل موجود دیگر بیك میلیون دلار بیمه کنند باید ۲۵ تا ۴۰ هزار دلار بپردازند•

بادرنظر گرفتن محاسن فلات قاره ایران وفراوانی ذخایر نفتی درسرتاسر آن ناحیه میتوان مطمئن بود که نفت فلات قاره چه درنقاط نزدیك ساحل وچه دراعماق زیادتر نزودی رقم جالب توجهی برعواید نفتی کشور خواهد افزود.

آگهی بکارکنان شرکت واحد اتوبوسرانی

بدینوسیله باطلاع کلیه کارگران شرکت واحد اتوبوسرانی تهران و حومه میرساند که ازاول تیرماه ۱۳۳۶ تردسازمان بیمه‌های اجتماعی کارگران بیمه‌شده تلقی گردیده وپس از گذشتن صدروز ازتاریخ مزبور ۱۱ مهرماه جاری بیمه‌شدگان میتوانند بااراائه کارت بیمه یامعرفی نامه‌از طرف شرکت برای معالجه خود یاافرادخانواده بلافصل خود بسازمان مراجعه نمایند.

سازمان بیمه‌های اجتماعی کارگران ـ شعبه تهران

آ ـ ۲۰۹۰۴ ۱ـ۲

از نیورویك

اردن بطرف بحران جدیدی میرود

ملك سعود وجودت الایوبی میخواهند سوریه را باملایمت ازشوروی جدا کنند

یکی ازمقامات وزارت خارجه امریکا آخرین توصیه ملك سعود را باین جمله بیان کرد :«اوبما گفت قایق رانجنبانید اگرما آرامش راحفظ کنیم سوریه در جای خودخواهد ماند»

مقصود اصلی مسافرت ولیعهد سعودی بامریکا نیز این بود که بایزنهاور اطمینان دهد: «احتمال دارد طی چندماه آینده عناصر طرفدار کمونیسم درسوریه بر کنار شوند اما امریکا برای تشویق این تحول مسالمت آمیز باید آرام شود، قیافه دوستانه‌ای سوریه نشان دهد وازفشار خود بکاهد»

ملك سعود که بخوبی ازخطر کمونیسم وناسیونالیسم برای ثروتهای نفتی خود آگاه است ، باقدام درباره آنچه گفته بود پرداخت وهنگامیکه برای معالجه باروپا آمده بود ، بوسیله تلفن قراریك کنفرانس دوروزه رادردمشق بارهبران سوریه گذاشت.

ملك سعود حتی نخست وزیر عراق را که متحد غرب است تشویق کرد که از بیروت بدمشق بیاید ودر کنفرانس شرکت کند.

اجتماع غدر متر قبه سران عرب برای اشخاص مختلف معانی که تاگونی داشت بعضی ازسوریها که سیاردوق زده شده بودند تصور کردند که عربستان سعودی و عراق ازغرب دورشده وسوریه ومصر که طرفدار شوروی هستند، ملحق میگردند ازاینرو برای ملك سعود وعلی جودت مراسم مفصلی ترتیب دادند وازآن ها استقبال گرم نمودند.

منافع نفتی

گرچه سعودیها وعراقیها درمقابل سوری هاتعهدات

آتشینی بر عهده گرفتند وملك سعود گفت، «من همراه برادران سوری علیه هر تجاوزی جنك خواهم کرد» هدف واقعی مسافرت مزبور ممانعت ازحرکت سوریه به‌چپ بود. سعودیها وعراقیها استدلال میکنند که‌اگر سوریه مورد فشار شدید آمریکا قرار گیرد ممکن است بیشتر بطرف چپ متمایل گردد ولوله های نفتی عربستان وعراق‌را که از سوریه بمدیترانه میرود بیشتر دچار مخاطره سازد.

عراق وعربستان بجای آنکه برای بیخطر کردن سوریه ازروش شتاب آمیز واشنگتن پیروی کنند تصمیم گرفته‌اند سیاست زیرکانه‌تری بکاربرند درنتیجه واشنگتن قدری خودرا بعقب کشید و دالس این موضوع را روشن ساخت که اگر صلاح بیطار بخواهد درواشنگتن باوی مذاکره خواهد کرد درعین حال وزارتخانه که از تشویش پرزیدنت عبدالناصر آگاه بود، اعلام داشت با مذاکره در اطراف آزاد ساختن ۴۰ ملیون اندوخته‌های توقیف‌شده مصری حاضر است روابط بهتری بامصر برقرار سازد. ولی واشنگتن باین فکر افتاد که ممکن است این اقدامات افسران طرفدار کمونیست آرتش سوریه‌را تشویق بدردست گرفتن تمام قدرت سازد. ازاینرو ارسال اسلحه وکمك اقتصادی باردن وسایر کشورهای عربی‌را ادامه داد آمریکا در سال جاری ۳۰ میلیون دلار اسلحه وکمك اقتصادی باردن میدهد ولی درمورد آن تبلیغات وسروصدا راه نخواهد انداخت.

درحالیکه مسئله سوریه ازحدت افتاده است، دراردن بحران جدیدی درحال پیدایش است.

ملك حسین جوان دستور داد که پارلمان ضدغربی اردن این هفته برای دادن رأی اعتماد به‌دولت جدید اردن که‌طرفدار غرب است، تشکیل شود.

ازبحران آوریل گذشته تاکنون ۶ نفر ازاعضای پارلمان از کشور گریخته ودو نفر دیگر باتهام خیانت زندانی شده‌اند وگروهی ازافسران نیز توقیف هستند ملك حسین اکنون عقیده دارد که در پارلمان رأی کافی خواهد داشت.

پشتیبانان ملك حسین بیشتر افراد نظامی هستند .

لیکن دراواخر هفته گذشته قاهره گزارشی داد که ۱۲۰ نفر ازافسران اردنی تهدید کرده‌اند که‌اگر رفقای محکوم آنان آزاد نشوند، استعفا خواهند کرد و درمرز سوریه واردن نیز تعدادی سلاح ساخت چکسلواکی یافت شد.

کسانی که حکومت میکنند

کاملا بدیهی است که هیچ دولت استبدادی هرچندهم شدت عمل داشته باشد نمیتوانند بدون پشتیبانی عده‌ای ازمردم روی کاربماند.

درسوریه یك دسته نظامی همراه یك حزب سیاسی کوچك که‌موسوم به حزب سوسیالیست «بعث» است امور را اداره میکند.

عده اعضای این حزب فقط ۱۶۰ هزار نفر است، ولی بااینوصف در مجلس ۱۴۲ نفری سوریه ۱۶ نماینده دارد ودو نفر از افراد آن عضو کابینه ائتلافی صبری العسلی هستند .

حزب بعث تنها نیروی موثر سیاسی سوریه است.

حزب بعث که‌قسمت اعظم عمر ۱۷ ساله خود را غیر قانونی بوده، در ماههای اخیر قدرت فراوانی یافته و بروشنفکران و دهقانان وعده «طرح‌های جدیدی» داده است•

این وعده‌ها افسران را که در جنك سابق بااسرائیل شکست خورده‌اند، بیشتر جلب میکند.

حزب بعث تصفیه آرتش، و انحلال احزاب محافظه کار که‌عبارت بودند از حزب «ناسیونالیست» ملاکین حزب «مردم» بازرگانان کمك کرد•

پان عربیسم

سوسیالیستهای سوریه دارای پیروان نیرومندی دراردن هستند و درعراق نیز که‌طرفدار غرب است، دارای پشتیبانانی میباشند•

سوسیالیستها متهم‌اند که سال گذشته باتفاق کمونیستها دراردن برای برانداختن ملك حسین اقداماتی کرده‌اند.

حزب سوسیالیست بوسیله یك هشت‌سه نفری اداره میشود که‌عبارتند از میکائیل افلاك ۴۷ ساله که‌سابقا معلم زیباشناسی وتاریخ بوده وروح رهبری کننده حزب است واکرم حورانی ۴۸ ساله که‌باحزب سوسیالیست خود در سال ۱۹۵۲ بحزب بعث پیوست وصلاح بیطار، وزیر خارجه که ۴۵ ساله است ودر دانشکده سوربون فرانسه تحصیل کرده‌است.

گرچه سوسیالیست‌ها پیوستگی خود را بمارکسیسم تکذیب میکنند ولی با اینوصف با رهبر دولت سوریه خالد بکداش همکاری نزدیك دارند. خالد بکداش درمسکو تعلیم یافته وحزب وی دارای ۱۰ هزار نفر عضو است. حزب کمونیست سوریه بزرگترین حزب نوع خود در کشورهای عربی است. سوسیالیستها ساده‌لوحانه تصور میکنند که می توانند با کمونیستها همکاری کنند و این همکاری پیروزبدر آیند.

افلاك در مصاحبه با یکی

بقیه در صفحه ۵

بسوی بحران جدید ؟

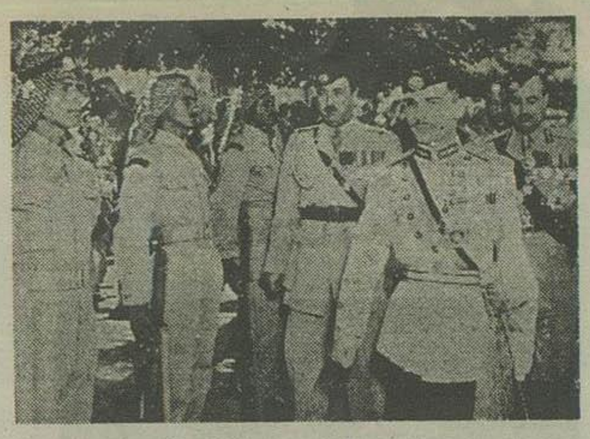

ملك حسین عازم افتتاح پارلمان ضدغربی اردن است که پس از بحران سپتامبر گذشته تعطیل شده بود• بعضی از محافل غربی اظهار نظر میکنند که افتتاح مجدد پارلمان، ملك حسین را بسوی بحران جدیدی خواهد کشانید•

آ ـ ۲۱۱۱۶

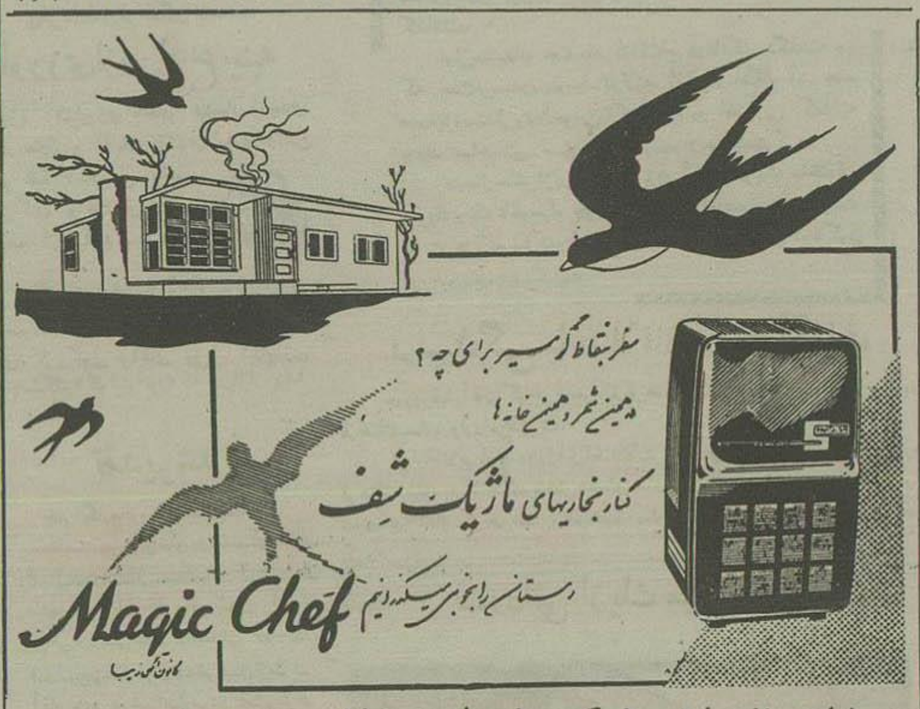

نماینده انحصاری ـ شرکت سهامی فیروز خیابان سعدی

آ ـ ۲۰۵۴۸

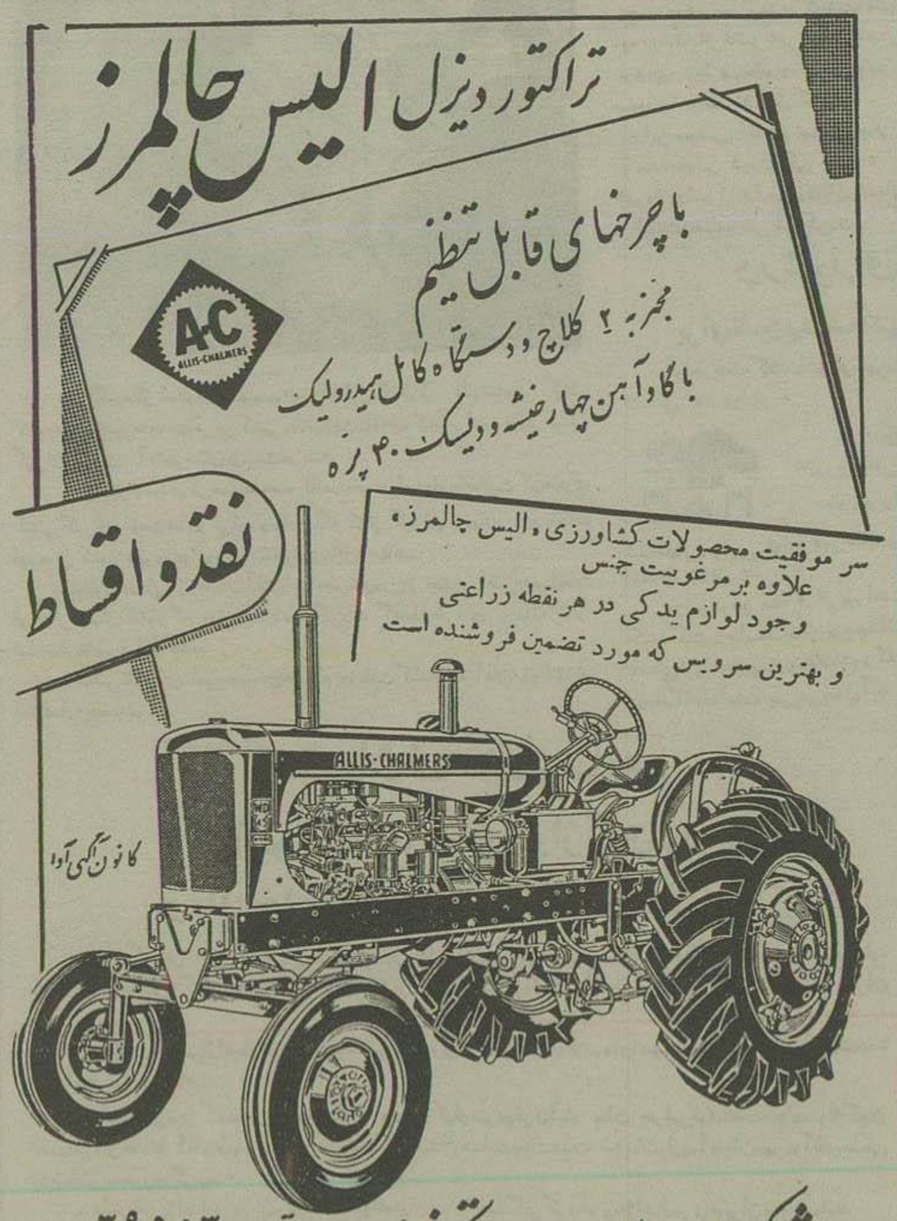

آ ـ ۲۱۲۱۷

جلد دوم ـــــــــــ ۱۰۳

ـ فکرش رابکن؟ بااین بی‌عرضگی، فرانك میخواهد یك کارگاه چوب‌بری‌راهم اداره کند؟ خدای من! اگراینمرد نتواند یك فروشگاه رامنظم نگاهدارد چطوراز پس یك محل بزرگتر برخواهد آمد؟ درعرض یکماه فرماندار تصاحبش خواهد کرد ! خودمن بمراتب بهتراز اومیتوانم اداره کنم ولواینکه دراین مسائل اطلاعات فراوان نداشته باشم!

این اندیشه سخت اورا خودمشغول کرد، فکر اینکه یکزنی تجارت کند وبهتراز یکمرد در ترقی وفتح امور بپردازد برای اسکارلت حکم یك اندیشهٔ انقلابی‌را داشت بخصوص که‌مطابق سنت دیرین همیشه این حقیقت برایش پرتوافکن بود که مردها درمسائل کسب وکاراستادتر وزنها کودن بودند• حالا این نکته‌را کشف کرده بود که این ادعا صحت نداشت.

ساکت نشسته و کتاب سنگین محاسبات روی زانویش بود• دهانش کمی ازحیرت بازماند وباد آنروزهائی رامیکرد که‌بنظر یکمرد درتارا زحمت میکشیدوجان میکند. مگرخودش تنهائی نبود که‌تاآمدن وبل مزرعه وملك‌را اداره میکرد؟ بیچارمزنها که بی‌سبب بدنامیشان دررفته، اگرچه‌دار نمیشدند واینطور گرفتاریها پیدا نمیکردند ، بمراتب بهتراز مردان قادربودند چرخ زندگی‌را بگردانند.

بااین تصور که‌اوبهتر از مردی قادراست بارمشکلات حیات‌را بدوش بکشد، احساس فخر وغروری وجودش‌را دربر گرفت. دیگر ازاینبهس اطمینان یافته‌بود که میتوانست پول بدست آورد، پولیکه‌متعلق بخودش باشد وبکمك آن‌راه زندگی‌را برایش هموار کند.

آهسته گفت «ابکاش آن سرمایه را داشتم که خودم میتوانستم کارگاه چوب‌بری را بخرم!» وآهی کشید «آنوقت مثل فرانك این خبطهارا نمیکردم ونمیگذاشتم مردم دیناری نسیه‌چیز ببرند!»

باردیگر آهی کشید. دراین تردیدی نبود که مرجعی برای قرض کردن پول نداشت هیچکس پیدا نمیشد که‌دیناری سرمایه باوبدهد، مگرخودفرانك ـ وفرانك هم میبایستی هرچه‌زودتر طلب‌های خود راوصول کند وماشین های چوب‌بری رابراه بیاندازد• اینمرد باید دراثر لیاقت وتدبیرزنش صاحب زندگی مرفه وثروت کافی شود!

قطعه کاغذی برداشت وبادقت اسامی آن کسانی‌را که ماهها بودقرض خودرا نپرداخته بودند نوشت . میبایستی همینکه‌حال فرانك بهبودی حاصل کرد دراین مورد بااوصحبت کند ، میبایستی بامنطق باوحالی کند که‌انسان طلب خودرا بایدهرچه‌زودتر وصول کند ولوآنکه‌بدهکاران ازدوستان ومنسوبان اوباشند ترس وخجالت برای چه؟ آدمیکه خجالتی و کمرو بود هیچوقت درزندگی ترقی نمیکند !

فرانك چه جوابی میداشت باوبدهد، مگراینکه بگوید این اشخاص پولی ندارند که بدهیشان‌را بدهند•

این نکته صحیح، فقر وبی پولی مطلب تازه‌ای نبود؛ ولی آیا همین اشخاص طلاوجواهر نداشتند که بجاشان بدهند بااینکه گرو بگذارند وطلب اورا بپردازند؟ اگرهم کسی نمیخرید خودش میتوانست آنها رابجای نقدوصول کند•

قیافه تضرع آمیز فرانك‌را مجسم میکرد که وقتی اوعقیده‌اش‌را میگفت وی بااومخالفت میکرد• فرانك طلاوجواهر رفقاوآشنایانش‌را گرو بردار دوتصاحب کند؟ اولی عقیده خودش مافوق تصمیم شوهرش بود• وقتی اومیخواست این فکر عملی شود ، فرانك حق مخالفت نداشت•

از نیویورک تایمز

بقلم: هاری.س.ترومن

رهبران شوروی فقط به برتری وقدرت احترام می گذارند

مردم سوریه و مصر باید قبل از آنکه راه بازگشت آنها مسدود شود در اوضاع مجارستان و لهستان دقیق شوند

تصورمیکنم اکنون دیگر برای جهانیان روشن‌شده باشد که رهبران کمونیست‌شوروی بیش‌از آنچه صلح جهان وباحتی‌حفظ‌جان وامنیت‌مردم کشور خویش‌پای‌بند‌نباشند‌علاقه‌مندند قدرت خودراحفظ کنند•

مسئله خلع‌سلاح درمجمع عمومی سازمان ملل متحد مطرح میشود و شوروی‌باردیگر مبارزات خودرا برای گمراه کردن‌افکار جهانیان در مورد مسئله‌مزبورازسرخواهد گرفت•شوروی ها هیچگاه بتبلیغات دامنه‌دارخوددر موردخلع‌سلاح ایمان نداشته‌اند.

گمان‌نمیکنم سران کرملین‌هرگز باطرح‌نقشه موثری برای‌خلع سلاح‌و کنترل نیروها موافقت کنند•

حقیقت‌اینستکه‌دیکتاتورهای‌شوروی، ازملت‌خودهراسنا کند.

من‌معتقدم‌تسلیحات‌عظیم‌شوروی‌بدین منظوراست که مردم‌آنکشوررا مقهور کندوملل کشورهای اقمار ودول‌آزاد جهان‌را مرعوب‌سازد•

شورویها که‌اخیراازکاردرهم‌شکستن نهضت‌آزادی‌خواهی مردم مجارستان فارغ گشته‌اندمشغول‌ایجاد دردسر در خاورمیانه‌شده‌اند•

ازطرف‌دیگر شوروی‌هابااصرار تمام بابرقراری‌سیستم‌نظارت‌مخالفت‌می‌ورزند درحالیکه بدون‌برقراری چنین‌سیستمی هیچگونه‌اطمینانی‌درقبال‌حمله‌ناگهانی نیست وخلع‌سلاح‌واقعی وجودندارد

هیچگاه دلیلی وجود نداشته که شورویها ازتهاجم‌دنیای‌آزاد بیم‌داشته باشند. من با صراحت تمام میتوانم بگویم که دولت وملت‌امریکاهیچگاه چنین‌خیالی‌نداشته ونداردند که‌بشوروی تجاوز کنند.

درحقیقت سه‌تن ازرؤسای جمهوری امریکا متحمل‌سفرهای طولانی شده، ملاقات سران‌شوروی رفته‌اندتاملکه شوروی را بخاطرصلح وادار بهمکاری نمایند.

مبارزات امریکا

میخواهم برای‌دوستان بیطرف‌خود، که‌بآسانی تحت‌تأثیر تبلیغات شوروی واقع‌میشوند وازدوستان واقعی غربی خودشدیداًانتقادمیکنند،حقیقت‌مهمی راروشن کنم ، بلافاصله پس‌ازتشکیل سازمان‌ملل‌متحد، امریکاتاریخی‌ترین مبارزات‌رابرای تقلیل‌و کنترل‌سلاحها آغاز نمود.

امریکاتنها دارنده بمب‌های‌اتمی‌بود. باوجود این حاضرشد سلاحهای‌اتمی تحت‌نظر یك سیستم نظارت بین‌المللی شدیداً کنترل‌شود.

لکن‌شوروی که‌فاقد بمب‌اتمی‌بوددر عین‌اینکه صدای بلند ادعای مقاصد صلحجو یانه داشت‌نقشه مزبوررا درهم ریخت مسلماًشوروی باهیچگونه‌خلع سلاح یا کنترل‌سلاح موافق‌نبود مگر آنکه‌آنکشوررا آزادمیگذاشتند هر طورمایل‌است عمل کند. پس‌از پایان جنگ ، استالین و مولوتف سرگرم خرابکاری درامورد‌دولتها شدند وپس‌از جریان‌پوتسدام هرگزنمیتوانستندمرا بفریبند .

کرملین‌پیشنهادبرقراری یك سیستم‌بین‌المللی‌نظارت‌و کنترل‌سلاحها وارد کرد وبدینوسیله رامرا برای‌یك مسابقه تسلیحاتی‌اتمی‌وهیدرژنی‌هموار نمود.

شوروی امیدبشررا،دربرداشتن یك‌قدم واقعی ومؤثر برای‌رفع خطر سلاحهای‌وحشتناك‌اتمی، ازبین‌برد.

مذاکرات اخیرخلع‌سلاح‌لندن باشکست‌کامل‌روبرو گردید اصولاًنباید ازشورویها ذره‌ای انتظاراًیجادآسایش داشت.

من‌ازتجارب‌تلخی که‌اندوخته‌ام متوجه‌شده‌ام که رهبران کرملین‌حاضر بهیچگونه موافقتی نیستند تنهاچیزی که‌مورد احترام آنهاست‌تفوق ونیرو است.

لکن‌نباید‌باین‌دلیل ناامیدشد بعکس‌رفتار آنان‌رامرا بمانشان‌میدهد وسبب‌میشود ازتاریخ‌پندبگیریم وراه خودرا برگزینیم فقط‌بایدما اراده و تصمیم‌را باصبروشکیبائی توأم کنیم بایدقدرت‌خودرا حفظ کنیم وازوقت حداکثر استفاده‌رابرببریم.

بیائید درعمل‌تردید بخود راه ندهیم وازکارخطرناك تضعیف قدرت خودحذر نمائیم چه که‌درغیرانصورت کرملین‌را درماجراجوئی‌خود گستاخ‌تر میکنیم.

وجه‌تشابه

تصورمیکنم وجه‌تشابه بسیار زیادی بین‌استالین وجانشینان‌وی موجوداست واعمال‌آنان بااقدامات چنگیزخان‌در قرن‌دوازده وسیزده شباهت تام دارد. چنگیز خان در سرحد قدرت و پیروزی حاضر نبود جز آنطور که‌خودمیخواهدباکسی‌وارد مذاکره شودپیشرفت‌اوپایان‌ناپذیر بنظر میرسید تاآنکه‌دراروپا حلوبش‌سدشد رسم‌بر انستکه‌همه فاتحین دستگاه خودرا خیلی‌توسعه میدهند،پس‌ازمرگ‌چنگیز امپراطوری‌وی دردست‌جانشینانش از هم‌باشدفرزند ارشدوی،قوبلای قاآن فهمیدناچار است‌باب‌مذاکرات رابا دیگران‌باز کند،بیمان‌ببندد‌وبموجب عهدهای‌خود عمل کند.

تصورمیکنم‌ما دردوران حیات خود شاهدتغیرات عظیمی‌درشوروی باشیم. لکن‌باید عاقلانه‌وباقدرت‌عمل کنیم• حتی‌اگرمردم شوروی‌بفهمانیم که رهبران آنها نمتوانندبیشتر ازاین جلو بروند،ممکن است بدبنترتیب این تحول‌رابپیش اندازیم ما بادوستان و متحدین‌خوددر جهان‌آزاد میتوانیم‌از توسعه‌شوروی جلوگیری کنیم خطر عظیمی که امروزه جهان‌آزاد باآن روبروست تنهاخطرمیلتاریسم‌امپریالیستی کمونیسم‌نیست بلکه‌در اینستکه‌افکار مردم‌رانیزمنحرف میسازد.

من‌نمیدانم‌مصر وسوریه مسلمان از تحت‌تسلط کرملین قرارگرفتن چه نفعی‌برمیگیرند من‌مایلم مصر وسوریه راقسمتی ازخاور میانه خوشبخت و سعادتمندببینم که‌باهمسایگان‌خوددر صلح‌وصفا سرمیبرند .

من‌بانندو کشور پیشنهاد میکنم‌قبل از اینکه‌بجائی برسند که‌راه‌بازگشت نیست‌چشمان خودرا باز کنند و در اوضاع‌مجارستان ولهستان‌دقیق‌شوند.

قابل توجه مدیران‌چاپخانه‌های‌محترم

برای خرید انواع‌ماشینهای رموند شده آلمان‌و مرکب‌های چاپ‌باسهل ترین شرائط‌به‌بازرگانی‌وبنگاه‌چاپ ابوالحسن زربافی بازار-سرای اقبال‌تلفن ۲۲۹۶٤

مراجعه‌فرمائید.

آ-۱۵۳٦۱ ۱-۳

آگهی به‌آقای حاجی‌زجاجی‌زاده

درتاریخ۷ر۹ر۳۳۵ مبلغ سی‌هزارریال شرکت سهامی صنایع شیشه ایران برای‌خریدشیشه‌جام پرداخت‌نموده‌ولی‌تاکنون برای‌دریافت کالامراجعه ننموده‌اند چون‌نشانی شما دردست‌نیست لذا تقاضامیشود که برای‌دریافت کالا باین‌شرکت‌مراجعه فرمائید •

شرکت سهامی صنایع‌شیشه‌ایران‌دکتر معتمدی

آ-۲۱۲۰٦

آگهی تشکیل مجمع همگانی فوق‌العاده

باطلاع‌عموم سهامداران شرکت سهامی ب .آ میرساند که جلسه فوق‌العاده درساعت۹ صبح روزجمعه سوم‌آبان ماه ۱۳۳٦ درمحل شرکت تشکیل‌میگردد .

سهامداران بادردست‌داشتن برگهای‌سهام‌خود درجلسه‌شرکت‌فرمایند

دستورجلسه

استماع گزارش بازرسان ورسیدگی بآن

آ-۱۵۳۳۱ شرکت‌سهامی‌ب.آ

اردن بطرف بحران جدیدی میرود

بقیه ازصفحه هشتم

خبرنگاران‌نیوزویك در دمشق اظهار داشت:

ملرا بعنوان‌همراهان کمونیست هاوصف کرده‌اند. ولی وضع جزابنست کمونیستهااصول‌مابعنی بیطرفی‌مثبت‌رادر جنگ‌سردمیان‌شرق‌وغرب‌پذیرفته اند کمونیست‌ها این مسئله رانیز به رسمیت‌شناخته‌اند که برای رسیدن سوسیالیسم راههای گوناگونی وجود دارد.

صلاح بنظرکه اکنون در سازمان‌ملل‌متحد درنیویورك‌است‌اظهار داشت:

«اوضاع‌واحوال‌گاهی همکاری بامتار که‌موقتی‌را ایجاب‌میکند. ما اکنون درمك‌حالت‌غیرعادی بسرمی بریم کمونیست‌ها درحالت‌غیرعادی‌فعلی سوریه جزئی‌ازنیروی‌ماهستند»

درك کمونیستها

سوسیالیست‌ها استدلال‌میکنند کهسوریه هیچ راهی جز متوجه‌شدن سوی‌شوروی نداشته‌است.آنان‌میگویند «غرب‌ازدادن اسلحه بمابرای دفاع‌در برابر اسرائیل‌خودداری کرد وشرائط سنگینی برای کمك اقتصادی خود پیشنهادنمود .

ولی‌درشرق‌اوضاع‌مارا درك کردند و شوروی‌بدون‌قیدوشرط بماپیشنهاد کمك داد»

سوسیالیست‌ها عقیده دارند که با ناسیونالیسم عرب هیچ‌اختلافی‌ندارند افلاك‌اظهارداشت :

« هرنهضت ناسیونالیستی که برای اصلاحات اجتماعی نکوشد، محکوم بهشکست است » .

ولی سوسیالیست‌ها درپی‌چه نوع اصلاحاتی‌هستند ؟

افلاك‌میگویند : « ما میخواهیم کشور را با طرق مسالمت آمیز و دمکراتیك سوسیالیستی کنیم •

اصلاحات کشاورزی ، تقسیم‌اراضی میان دهقانان وپایان دادن به تسلط فئودالیسم وسرمایه‌داری جزء برنامه ماست ، شاید یوکسلاوی نزدکترین تمونه چیزی‌باشد که‌مادرباره آن‌فکر میکنیم .

درحال‌حاضر حزب‌ماصبروشکیبائی دارد وسرمایه‌های‌خصوصی رانیزبرای توسعه اقتصادسوریه تشویق می کند• ولی بعدها طی‌دهسال و شاید ۲۰سال دیگر ، سرمایه خصوصی باید جای خود را به مالکیت دسته جمعی بدهد ••

آگهی مناقصه خریدمیزوصندلی

حسابداری اداره کل آمارعمومی هفتادوپنج‌عدد میزمتوسط وهفتادوپنج عددصندلی‌نوع لهستانی‌محکم‌طبق نمونه‌های‌موجوددرحسابداری‌سازمان‌برنامه دراداره کل‌آمار عمومی‌ازطریق‌مناقصه خریداری‌مینماید داوطلبان‌میتوانند باملاحظه نمونه وسپردن‌پنج‌درصد ازبهای‌پیشنهادی رسیدمربوطه‌پیشنهادات خودرا درپاکت لاك ومهرشده تاآخروقت‌اداری شنبه۲۷مهرماه بدفتر حسابداری‌اداره کل آمارعمومی‌واقع‌درنبش خیابان‌سپه‌وامیریه تسلیم‌نمایند.

مدت تحویل‌کلید میزوصندلیها۲۵ روزازتاریخ‌قبول پیشنهادنبایستی تجاوز نماید• پیشنهاداتیکه‌فاقدرسیدسپردمونا مشروط‌مشروطی‌باشد ترتیب اثرداده‌نمیشود واداره کل‌آمار عمومی‌دررد یاقبول‌یك‌یاکلیه پیشنهادات‌رسیده مختارخواهدبود.

پیشنهادات واصله روز یکشنبه۲۸مهرماه ساعت۱۰صبح‌قرائت‌وحضور پیشنهاددهندگان‌درجلسه مناقصه آزاداست.

آ-۲۱۲۲۰

آگهی مربوط بمناقصه‌خرید گوشت

پیروآگهی‌مناقصه شماره۱۸۸۵ بدینوسیله باطلاع‌کلیه‌داوطلبان‌شرکت درمناقصه‌خرید‌سیصدتن گوشت گوسفندمورد‌نیازکارخانه کنسروشاهی میرساند که‌حداقل‌وزن لاشه‌یك‌گوسفند دنبه‌دار (بدون‌آلایش ودنبه) نبایدازچهارده کیلوگرم کمتر باشد. ۲-۳ آ-۲۰۸۵٤

شرکت سهامی کنسرو و مواد غذائی

بنگاه گیلان‌شرق‌ناصرخسرو

اتوکارهای آخرین سیستم رشت-بندرپهلوی وکناره

همه‌روزه صبح‌وعصر سواری درتمام ساعت به‌تمام خطوط ایران حاضراست

تلفن ۵۲۱۷۷

کتابفروشی ها

توجه‌فرمائید: محل‌فروش‌کلی کتاب سرودهای‌آموزشگاههای تهران‌ناصر خسرو- بنگاه‌امیرکبیرمیباشد

۳-۳ آ-۱٤۹۹۱

طبقه‌جدید (۱۹) میلوان‌جیلاس

فصل سوم - طبقه جدید

رهبری سیاسی ، حزبی‌وبا باصطلاح «رهبری‌عمومی» از بالا اعمال می‌شود•واین‌وضع امتیازاتی بهمراه‌میآورد•

اورلف‌در کتاب«زمامداری‌استالین»خودچاپ‌پاریس،۱۹۵۱ ،مینویسد که مزدیك‌کارگرعادی‌درسال۱۸۰۰روبل‌است،درحالی که‌حقوق ومزایای یك‌دبیر کمیته درسال به٤۵۰۰۰ روبل‌میرسد •ازآن‌هنگام وضع کارگران‌ومقامات حزبی تغییر کرده‌است ، ولی‌ماهیت اوضاع‌همانست • سایرمولفین نیزبهمین نتایج رسیده‌اند •

تفاوت‌بین‌مزدکارگران ومقامات‌حزبی فوق‌العاده است وازچشم کسانی که‌اتحادشوروی باسایر کشور های کمونیست رادرچند ساله گذشته دیده‌اند پوشیده‌نمانده است .

دیگرسیستم‌ها نیز دارای سیاست پیشگان‌هستند •شخص‌ممکن‌است درباره‌آن‌هاخوب‌باید فکر کند ،ولی بهرحال بایدوجودداشته‌باشند•

جامعه بدون‌دولت باحکومت‌وبنابراین بدون کسانی که بخاطرآن می جنگند نمیتواندزندگی کند.

ولی‌بین سیاست پیشگان کمونیست وسیستم‌های دیگر تفاوتهای اساسی است. سیاسیون سیستمهای دیگر دربعضی موارد از حکومت بخاطر تأمین امتیازات‌خود وبستگانشان‌وباطرفداری ازمنافع‌اقتصادی یك‌گروه اجتماعی ویا گروه دیگر استفاده میکنند. درسیستم کمونیست چنین نیست. دراین سیستم قدرت وحکومت بااتفاع وبرخورداری و تصرف تقریباً همه اموال ملت یکی است.

کسی که قدرت را بچنگ میآورد، امتیاز وبطورغیرمستقیم مال را چنگ میآورد . در نتیجه ، در کمونیسم قدرت و سیاست ، شغل و حرفه ابدئال کسانی‌است که میخواهند انگل‌وار وبخرج دیگران‌زندگی کنند.

عضویت درحزب کمونیست قبل ازانقلاب مفهومش فداکاری بود. یك انقلابی‌حرفه‌ای بودن یکی‌از عالیترین‌افتخارات محسوب میشد. اکنون که حزب قدرت خودرا تحکیم کرده، عضویت حزب مفهومش آنست که شخص بیك طبقه‌ممتازه‌تعلق‌داردودرقلب‌حزب‌استثمار کنندگان وارباباں‌مقتدرقرار دارند مدتهای درازانقلاب وسیستم کمونیست ماهیت‌واقعی‌خودرا پنهان کرده است. ظهورطبقه جدید نیزدرزیر پرده عبارت پردازیهای سوسیالیستی واز آن‌مهمتر، اشکال‌جدید مالکیت دسته جمعی پنهان گردیده است. مالکیت باصطلاح دسته جمعی‌نقابی‌است برمالکیت واقعی‌بوروکراسی سیاسی.

درآغازاین‌بوروکراسی‌باشتاب‌درپی‌تکمیل تحول صنعتی‌بودو ترکیب طبقاتی‌خودرازیراین‌نقاب پنهان‌میکرد•

* ✡ *

تحولات کمونیسم نوین‌وظهورطبقه جدید درشخصیت‌واعمال کسانی که الهام‌دهنده‌آن‌بوده‌اند آشکاراست •رهبران‌وروشهای آنها،ازمارکس‌تاخروشچف متفاوت‌ومتغیر بوده‌اند برای‌مارکس‌هرگزاتفاق‌نیفتاد که دیگران را ازابراز نظر باتشان‌ممانعت کنند•لنین‌بحث آزادرا درحزب‌خوداغماض میکرد ومعتقد نبود که‌مجامع حزبی‌فقط‌باید اختصاص‌بسخنان‌رهبرحزب‌داشته باشد وازابراز عقاید«صحیح» یا«غیرصحیح» دیگران‌جلوگیری نماید• استالین‌هرنوع بحث داخل‌حزب‌را ازمیان‌بردونشر بحث‌ایدئولوژی‌را حق‌انحصاری‌خودشناخت. سایر جنبش‌های کمونیست‌وضع‌متفاوتی‌داشته مثلااتحادیه‌بین‌المللی‌کارگران‌مارکس (معروف‌به‌انترناسیونال‌اول)ازلحاظ‌ایدئولوژی‌مارکسیست‌نبود،بلکه‌مجموعه‌ای ازگروههای‌مختلف بود که فقط‌راه‌حل‌های‌موردقبول‌اعضای‌خودرامیپذیرفتند حزب‌لنین‌یك‌گروه آوانگارد(پیشاهنگ)محسوب‌میشد که صفات انقلابی و ساختمان‌ایدئولوژیك‌واحدوهماهنگ‌رابانوعی‌دموکراسی‌بهم‌آمیخته بود.تحت رهبری‌استالین‌حزب‌تبدیل‌بتوده‌ای ازافراد شد که علاقه‌ای به ایدئولوژی نداشتند، نظریات خودرا ازبالااخذمیکردند، ولی صمیمانه و متفقا مدافع سیستمی‌بودند که امتیازات‌بی‌چون وچرای آنهارا تضمین‌میکرد.مارکس عملا هیچگاه حزبی‌بوجودنیاورد.لنین‌همه‌احزاب وازجمله حزب سوسیالیست را بجزحزب‌خودنابود کرد.استالین‌حتی‌حزب‌بلشویك‌رامدرجه دوم‌تنزل‌داد•هسته مرکزی‌آن‌راتبدیل بهسته‌مرکزی‌طبقه جدید کردوخودحزب‌را بصورت یك گروه‌ممتازه برشخصیت‌وبیرنگ‌درآورد.مارکس‌یك‌سیستم‌نقش‌طبقات‌وجنگ طبقات‌درجامعه‌ایجادنمود، ودریافت که نوع‌شررروبهمرفته از اعضای طبقات مجزا تشکیل شده است وی‌درواقع فلسفه رواقی «ترنچه»*را بازگومیکرد که‌میگفت«هرچه‌انسانی‌است نسبت‌بمن‌بیگانه نیست » ،لنین‌فردانسانی‌رابیشتر ازلحاظ کسی که صاحب‌عقیده‌ای‌است‌مورد نظرقرارمیداد تاشخصی که عضو طبقه‌مجزائی‌است•

استالین‌افرادانسانی‌رافقط‌بدوصورت‌می‌شناخت:تابعین‌مطیع‌ویا دشمنان• مارکس‌بابینوائی‌درلندن جان‌سپرد،ولی‌درمیان‌فضلا و دانشمندان‌و جنبش سوسیالیست ارجمندبود لنین بعنوان‌رهبریکی‌ازبزرگترین‌انقلابات مرد،ولی درحالت‌دیکتاتوری‌جاندادکه دراطراف‌اونوعی‌پرستش‌شخصیت‌درحال تکوین بود•هنگامی که‌استالین‌درگذشت خودراقبلاصورت خدائی درآورده‌بود•

✡ شاعرلاتین، که کمدیهای زیادی بتقلید کمدیهای یونانی‌نوشته‌است. در۱۹٤ پیش از میلاد در کارتاژ بدنیا آمد و بسال ۱۵۹ پیش از میلاد درگذشت.

Aladdin

چراغ نوری بی تلمبه آلادین

بدون تلمبه با یك چارك نفت ۱۱ ساعت نور درخشان‌ومفید ومطمئنی دارد. بی‌صدا میسوزد بدون احتیاج به گرم کردن والکل روشن میشود این چراغ‌هم سودمند وهم زیباست

نمایندگان مجاز

آ. بولسی وپسران

علی خسرو شاهی

محموده پورغدیری

Aladdin Industries Ltd., Aladdin Building, Greenford, England.

آ-۲۱۲٤۷

۱۰۳ — بر بادرفته

بادقت وسرسختی ارقام‌واسامی‌را مینوشت• چهره‌اش درهم وزبانش بین دودندان فشرده‌شده‌بود ناگهان دربازشد وبدنبال‌آن بادسردی بدرون‌وزید • مردی بلندقد وچهارشانه درنورخفیف فروشگاه داخل‌شدوپس‌ازآنکه‌نگاهی باطراف کردواورادرپشت‌میز دیدبطرفش‌آمد•حیرتزده چندلحظه‌بقیافه‌اش خیره‌شد وآنگاه شناخت، عجب،تازه واردسروان‌رت بوتلربود !

مثل‌همیشه لباسی بسیارمرتب وگرانقیمت وبرازنده بتن داشت • نزدیك‌آمدوآمد وهمینکه بدوقدمی اورسید کلاه سیلندررا ازسربرداشت وتعظیمی کوتاه کرد، آنوقت دندانهای سپیدش درزمینهٔ صورت تیره‌وچشمان هوسبار درخشانش برقزد .

ـ بانو کندی‌عزیزم . بانو کندی بسیارعزیزم چقدرخوشوقتم که ...

وبی‌اختیار بقهقهه‌زد •

درنگاه‌اول، اسکارلت بحدی حیرت‌زده‌ومتوحش‌بود که گوئی درباز شده ودرسکوت‌وتاریکی شب شبحی بصورت ارواح سراغش‌آمده،یك‌پایش‌را که نزبرتنه‌اش‌بودپائین‌انداخت وبعدبراعصاب‌ناراحت‌خود فائق‌آمده‌وباسردی گفت :

ـ اینجا چه‌میکنید؟ چه‌کاردارید ؟

ـ خانم‌گرامی سراغ میس‌بیتی پات‌رفته‌بودم تاحال سرکاررابپرسم، بمن گفتند که‌شما عروسی کرده‌اید وبنابراین باشتاب‌باینجاآمدم تاتبریك عرض کنم !

بازهم لحن‌تحقیرآمیزش آشکاربود•رنگش قرمز واعصابش بلرزه‌درآمد :

فریادزد :

ـ من‌نمیدانم باچه‌روئی باردیگر سراغ من‌آمدی !

ـ معکس‌خانم، من‌خودم متحیرم که شماباچه‌روئی میتوانید بچشمان‌من نگاه کنید ؟

ـ اوه که هنوزتوهمان•••

باتبسم سخنش‌را برید :

ـ چطوراست باهم‌آشتی کنیم ودیگر حرف بدنزنیم ؟

چنان حال‌عادی‌ولبخند پرعطوفتی برلب‌داشت که گوئی بین‌آنها بهیچوجه‌ماجرای‌تلخی نگذشته نه‌اوسخن نامطلوبی گفته ونه‌اواحساس شرمی کرده، خواهی‌نخواهی شرارخشم اسکارلت‌اندکی‌فرونشست وآنوقت خودش‌هم لبخندزنان گفت :

ـ چه‌حیف که بدارتان‌نزدند !

ـ متاسفم که همین‌حرف‌را همه‌میزنند، خودمنهم‌متاسفم ! حالاکمی راحت‌نشین واین‌حالت‌را بخودنگیر ! مثل‌اینکه کمی بادکرده‌ای واین‌زبخت اصلا بتونمی‌آید ، امیدوارم تاحالاموفق‌شده‌باشی که‌آن••• آن‌شوخی‌آنروز مرافراموش کرده باشی !

ـ شوخی؟ کدام‌شوخی؟آها، آن‌مزخرفات! هیچوقت! هیچوقت‌فراموش نخواهم کرد؟

ـ چرا، یقین‌دارم که فراموش کرده‌ای، آنروزهم بی‌جهت عصبانی شدی، میدانستی درست میگویم • اجازه‌میدهی کمی پهلویت بنشینم ؟

ـ نه! اینجابهیچوجه جای تونیست !

اطلاعات اقتصادی

حمل و نقل

عیدمیلاد مسیح وحمل خشکبار

بواسطه نزدیکی ایام عیدمسیح ازهم اکنون بازارصدورخشکبار دراروپا گرم شدهورونق پیدا کرده‌است.

بهمین جهت یکی ازشرکت‌های کشتی رانی اروپائی وخلیج فارس یك کشتی جهت صدورخشکبار ایران باروپا اختصاص داده است تامحصول خشکبار ایران بموقع ببازارهای فروش برسد.

حمل وسائل راه‌آهن مراغه-تبریز

حمل ونقل کالا ازتبریز بتهران رونق پیدا کرده ومظنه کرایه‌ها درصدترقی نموده‌است وهم اکنون کالاهای خشکبار وصادراتی ازقرارهرتنی ۸۵۰ریال بتهران حمل میشود

ازتهران به‌تبریز مقداری وسائل راه‌آهن برای امتداد راه‌آهن مراغه-تبریز بوسیله کامیون ازقرارتن ۶۰۰ریال حمل میشود.

درخط تهران-رشت حمل مقداری سیمان وسایر وسائل لازم برای سدسفیدرود درمنجیل وحمل آجروسایر وسائل ساختمانی برای کارخانه سیمان لوشان شروع گردیده وبهمین جهت نرخ کرایه حمل ونقل ازقرارهرتن ۳۰۰الی ۳۵۰ریال است زیرا اکثراز کامیون‌ها ازمنجیل ولوشان به‌پهلوی ورشت خالی میروند.

ساختمان بارانداز سلاند اژ خورفیلیه

امروز اطلاع حاصل شدازطرف سازمان برنامه قراردادمربوط بساختمان بارانداز سلاند اژدرخورفیلیه تهیه گردیده وظرف یکی دوهفته آینده بین سازمان برنامه و شرکت پرسیزیون امضاء ومبادله خواهد شد.

باساختمان این بارانداز کشتیهای تجارتی محمولات آهن آلات خودرا بوسیله دوبه دراین محل تخلیه خواهند کرد.

ساختمان سیلوهای جدید

چون اکثرشهرستانهای کشورمخصوص شهرهای آذربایجان وسایر نقاط غله‌خیز کشورفاقد سیلوجهت نگاهداری غله میباشندقراراست ازطرف سازمان برنامه اقدام بساختمان سیلوهای جدیددرنقاط غله‌خیز کشورشود.

۲۶۵میلیون ریال اعتبار

امروزیکی ازمقامات مربوطه دراین خصوص بخبرنگار ما گفت سازمان برنامه حدود ۲۶۵ میلیون ریال برای ساختمان سیلو درنقاط مختلف کشوراعتبارمنظور کرده است.

برای ساختمان این سیلوها دردرجه اول در ۲۰ نقطه غله‌خیز کشوروسیله مهندسین مشاور اقدام خواهدشد. برخی ازاین سیلوها باسیمان ساختمان میشودوبرخی ازآنها فلزی خواهدبود که درموقع لزوم بنقطه دیگری منتقل خواهدشد.

سازمان برنامه درحال حاضر ساختمان چهارسیلوی نیمه‌تمام درشهرهای اهواز-شیراز-مشهد و کرمانشاه‌را بمناقصه گذاشته وتایکهفته دیگر برنده مناقصه تعیین خواهدشد

شرکتها

تاسیس شرکت کاغذسازی در ایران

امروزچندشرکت بازرگانی ومعدن شناسی ویك شرکت مخصوص آرایش زنان منحل شدودرمقابل چندشرکت تولیدی وفنی وصادراتی تشکیل گردید شرکت سهامی کاغذ سازی وهمچنین تهیه مواد اولیه وخام وصدورکالای همین کارخانه بمدت نامحدود تشکیل شدسرمایه این شرکت بیست وپنج میلیون ریال میباشدو هیئت مدیره شرکت بانومدلن جمایل و آقایان میشل ولوئی جمایل هستند. همچنین شرکت سهامی پخش روده تهران برای انجام معاملات مربوط به‌روده گوسفندو بزوبره درتهران و شهرستان‌ها باسرمایه سه‌میلیون ریال تشکیل شد. شرکت کولاك بامسئولیت محدودباسرمایه یك میلیون ودویست وپنجاه‌هزارریال برای انجام امورفنی وپیمانکاری بمدیریت آقای امیر حسن حمید نوربخش تشکیل گردید

سرکت نسبی صبوقا بیزاق یالانچیان منحل شدآقای قامیزان یالانچیان بسمت مدیر تصفیه انتخاب گردیدشرکت مت آرا بامسئولیت محدود که کارش آرایش و توالت بودمنحل شدوآقای عباسقلی زمانی مدیر تصفیه انتخاب شدشرکت معدن بامسئولیت محدودمنحل شد وآقای محمودطائی بسمت مدیر تصفیه انتخاب گردید

پنبه

آغاز فعالیت کارخانجات پنبه پاك نی

طبق گزارش رسیده ازشهرستانها با فرارسیدن فصل جمع آوری پنبه کارخانه‌های پنبه‌پاك کنی کشورفعالیت خودرا آغاز نموده‌اند.

شرکت سهامی توسعه واصلاح کشت پنبه سازمان برنامه درگرگان اقدام بخریدپنبه مرغوب ازنوع کوکرس وهند روبلت جهت تصفیه وتهیه بذرمرغوب برای سال آینده نموده‌است.

درحال حاضر بیش از یکصدکارخانه پنبه‌پاك کنی در سراسر کشوروجود دارد که ۱۰ کارخانه مجهز آن درمازندران وگرگان قراردارد.

گرگان ازنظر تولیدپنبه دردرجه اول اهمیت

محصول پنبه سال جاری رضامت بخش میباشدو گرگان دردرجه اول اهمیت قراردارد وطبق نظر کارشناسان یکربع پنبه تولیدی ایران از گرگان برداشت خواهدشد وپس از گرگان، مازندران خراسان- فارس واطراف تهران- آذربایجان و کرمان دردرجات بعد قراردارند.

بیش از ۵۰ هزارتن برای صدور

بادرنظر گرفتن اینکه میزان پنبه تولیدی کشور درسال جاری ۹۰هزار تن تخمین زده‌شده که ۳۲ هزارتن آن درداخله کشور بمصرف خواهدرسید بیش از ۵۰ هزارتن پنبه برای صدورآماده خواهدشد.

شرکت سهامی توسعه اصلاح کشت پنبه برای بالابردن سطح تولیداین محصول وتشویق پنبه‌کاران بذررا بقیمتی ارزان ترازقیمت خریداری شده دراختیار کشاورزان گذاشته است که هرسال بیش ازیکملیون ونیم ریال زیان آن میباشد.

ولی این ضرربوسیله فروش پنبه جبران میشودوتاکنون ۲۵۵ ملیون ریال سود شرکت بوده وهم اکنون سرمایه شرکت از ۲۰۰ میلیون ریال به ۳۹۰ میلیون ریال افزایش یافته است.

۴۸۰میلیون ریال مساعده

آقای مصورزحمانی مدیرعامل شرکت توسعه واصلاح کشت پنبه دراین مورد بخبرنگار ما گفت مهمترین اقدام شرکت برای تهیهٔ پنبهٔ مرغوب موردپسند بازارهای جهان پرداخت مساعده کافی به کشاورزان وبررسی ودقت درکارآنها و دادن بذرمرغوب بآنان میباشد.

وی بعد گفت که تاکنون ۴۸۰ میلیون ریال به‌پیمانکاران ازطرف شرکت مساعده داده شده و ۳۴ هزارتن بذر مرغوب در اختیار آنان گذاشته شده است.

در بورس نیویورك

نیویورك- دیروزقیمت پنبه دربورس نیویورك ترقی کرد. میزان ترقی ۲۵الی ۸۰سنت درهر عدل بود. حداکثر قیمت پنبه برای تحویل درماه‌های آینده بشرح زیربود:

اکتبر هرطل ۱۶ر۳۴سنت. دسامبر ۱۶ر۳۴سنت. مارس ۲۵ر۳۴ سنت ۸۰ر۹۲ر۳۴سنت. ژوئیه ۸۷ر۳۳ سنت. اکتبر ۲۳ر۳۲ سنت دسامبر ۶۴ر۳۲ سنت. (آسوشیتدپرس)

بازار پنبه تهران

بازارپنبهٔ تهران خوب است واز این پس هرهفته رونق بیشتری خواهد گرفت ومقدار بیشتری خریداری میگردد هنوز معاملات عمده صادراتی بجریان نیافتاده وخریدهای کوچك صادراتی و همچنین جهت مصرف داخلی وکارخانجات امروز بانرخ ۵ر۴۰ ریال بود.

بازار تهران

ابهام زیره

امروز بازارتهران جریان عادی داشت کمپولی وبالابودن نرخ بهره کماکان مانع فعالیت شدید بازاراست وضع قماش نخی وپشمی خوب است مظنه قماش پشمی تغییری نکرد چون فصل خرید شهرستانها است بهمین مناسبت سفارشهای زیادی ازشهرستانها میرسد که دردرجه اول آذربایجان، خراسان وفارس میباشد همچنین برای قماش نخی هم سفارشهای درجه اول ازهمین شهرستانها میرسد.

بازارمس وآلومنیم وبرنج وسیم‌مسی بدنیست اما درمظنه آنها تغییری حاصل نشد.

بازار چای خارجی بدنیست وبرای مصرف معاملاتی شد. مظنه امروزآن بشرح زیربود: چای سیلان باروتی از ۲۰۰ ریال تا ۲۵۰ ریال کلکته باروتی ۱۸۰ ریال تا ۳۰۰ ریال شکسته سیلان از ۱۶۰ ریال تا ۲۴۰ ریال شکسته کلکته ۱۶۰ ریال تا ۳۰۰ ریال قلمی سیلان از ۱۸۰ ریال الی ۲۰۰ ریال قلمی کلکته از ۱۸۰ ریال تا ۲۴۰ وضع چای داخلی صادراتی بدنیست ولی صادرات چای بمناسبت موجودی در انبارهای اروپا بسیار کم‌شده مظنه انواع آن امروز بشرح زیربود:

صادراتی باروتی از ۳۵ تا ۴۵ ریال شکسته صادراتی از ۴۰ تا ۵۰ ریال قلمی از ۵۰ تا ۶۰ ریال بود بازارآهن آلات مثل روزقبل بود وتغییراتی درمظنه آن حاصل نشد.

بازارخشکبار خوب بود مظنه مثل روزقبل بود وضع زیره هنوز مبهم است و قیمت آن کمی پائین میآمد امروز به ۲۷ ریال بود بازار زر وسیم خوب بود ومظنه انواع آن مشرح زیراست پهلوی ۶۶۳ ریال نیم پهلوی ۳۳۷ ریال ته مثانی ۱۰۲۵ ریال ۵ مثانی ۴۳۵ ریال نقره قدیم ۹۲ ریال نقره جدید ۲۱ ریال ژرژ قدیم ۷۹۰ ریال لیره ۲۷ قدیم ۷۲۰ ریال لیره ۹۳۰ عثمانی ۶۸۰ ریال لیره کهنه عثمانی ۶۳۰ ریال ۲۰ دلاری طلا ۳۲۵۰ ریال مریمی طلا ۱۳۲۰ ریال ده دلاری طلا ۱۶۵۰ ریال.

بازارشیشه خوب است و معاملاتی برای مصرف شد ولی درمظنه انواع آن تغییری حاصل نشد وضع قالی صادراتی بدنیست اشتباقالیهای خریداری شده درتابستان برای اروپا وآمریکا وخاورمیانه صادرمیشود وباآنکه خرید قالی چندان زیاد نیست مظنه قالیها تغییری نکرده وهنوز بالااست.

بازارنیل خوب است مظنه آن ثابت بود.

بانك ها

تغییر نرخ بهره بانك کارگشائی

تسهیلات جدید بانکی برای کمك به مستمندان

مقامات بانك ملی ایران مشغول مطالعه برای تهیه لایحه‌های جهت تغییر نرخ بهره بانك کار گشائی هستند.

درحال حاضر بانك کارگشائی سالیانه درحدود ۲۰ میلیون ریال زیان می کندو البته انتظار نفع هم ازاینگونه بانك‌ها که برای کارگشائی است نباید داشت ولی برای آنکه بانك بتواند هدف خودرا که همان کارگشائی است تعقیب نماید مسئولین بانك معتقدند که بانك بانك نباید ضرر بدهد.

نرخ بهره بانك

تعیین نرخ بهره بانك کارگشائی تاسال گذشته درحدود اختیارات بانك ملی ایران بود ولی سال قبل مجلس با تعیین نرخ بهره این بانك در این امر مداخله کرد ولذا اگر قرار باشد تغییری دراین نرخ داده شود بازهم باید بوسیله قانونگذاران باشد.

بهرصورت اکنون نرخ بهره بانك تا ۲۵۰ تومان یك درصد وتا ۵۰۰ تومان نسبت بمازاد ۳ درصد از ۵۰۰ تومان نسبت بمازاد ۶ درصد است.

روساء بانکملی وکارگشائی پس از مطالعات کافی باین نتیجه رسیده‌اند که یکسانی می توان مستمند اطلاق کرد که مقداری پولی که از بانك کارگشائی دراز اء گروگان خودمیگیرند بین ۳۰ الی ۲۵۰ تومان باشدواگر کسی بیش از این حدود بخواهد معمولا درجه احتیاج او کمتراست ولی معهذا بدنیست که تا ۵۰۰ تومان راهم تابع مقررات ۲۵۰ تومان کرد لذا لازمست که نرخ بهره وایتا ۵۰۰ تومان یك درصدواز ۵۰۰ تومان ببالا (بدون توجه بمازاد یعنی بصرف گذشتن میزان قرض از ۵۰۰ تومان) ۴ درصدواز هزارتومان ببالا ۶ درصد تعیین کرد.

این امر باعث میشود که هم نسبت به مستمندان اجحافی نشودوهمه کسانیکه ازارزش گروگانشان پیداست که مستمندنیستند ازمزایای مستمندان استفاده نکنند.

حق الحفاظه

درحال حاضر عده‌ای ازاشخاص متمکن که میخواهند بمسافرت بروند اموال خودرا نزدبانك کارگشائی گرومیگذارند که هم حفظ شود وهم پولی بدستشان بیاید.

بترتیبی که درنظر گرفته شده اگر رفتارشود دیگر برای اینگونه اشخاص چندان سودی نخواهدداشت که اموال خودرا نزدبانك بگذارند و نظر بانك که کمك بمستمندان است بیشتر تامین میشود وممکن است که بانك حتی از این عده طبق مقرراتی که بعداوضع خواهد کرد حق الحفاظه‌ای هم دریافت کند.

بانکهای خصوصی

وضع بانکهای خصوصی مرتبا درحال پیشرفت وبهبود است.

علت این امر آنست که اولامردم بیشتر بکارهای بانکی آشنا میشوند ثانیا بانکهای خصوصی چون کمتردچارمقررات خشك اداری هستند بیشتروزودتربکار وتقاضاهای مشتریان خودرسیدگی میکنند وهمین امرخودباعث جلب مشتری است. بواسطه همین پیشرفتهاست که اینبانکها مرتبا شعبات خود چه درتهران وچه در شهرستانها اضافه میکنندوحتی بعضی از آنها در کشورهای خارجی هم شعبه باز کرده میخواهند که بازهم تعدادشعبات خود اضافه نمایندو مراجعه‌ای بهتراز نامه سالیانه آنها و مقاسه آن با سنوات قبل این امرراثابت میکند.

برنج

قیمت خرید برنج

در جلسه آینده هیئت دولت تعیین می‌شود

امروز اطلاع یافتیم که درجلسه اخیر هیئت دولت گزارش تیمسار ضرغام وزیر کمرکات وانحصارات درموردبرنج مطرح گردیده وپیرامون آن مذاکراتی نیزصورت گرفته‌است.

دراین گزارش وزیر کمرکات نتیجه بررسی‌های خودرادرموردمیزان محصول برنج وقیمت فعلی آن درمازارشمال و همچنین ترتیب خریدوتحویل آن به شوروی رامشروحا بیان داشته‌است در جلسه آینده دولت طی تصویبنامه‌ای بطور رسمی قیمت خرید برنج‌را تعیین نموده وبکشاوران اطلاع خواهدداد.

درمورد اقداماتی که برای خریدبرنج ازطرف وزارت انحصارات صورت می گیرد امروز یك مقام رسمی بخبرنگار ما اظهارداشت:

وزارت انحصارات حداکثر کوشش را مینماید که هرچه زودتر قبل از اینکه برنج ازدست برنجکار خارج شودقیمت آن تعیین شودوبرای خرید آن نیزظرف چندروز آینده اعضای سازمان خرید وزارت انحصارات تعیین‌شده و درشمال مشغول کارخواهندشد.

ازقراری که اطلاع یافته‌ایم قراراست که صدور برنج وتحویل شکر باشرکت معاملات خارجی باشد.

البته شرکت در خرید هیچگونه دخالتی نخواهدداشت ولی برنج خریداری شده توسط سازمان خریدوزارت انحصارات رادربندرتحویل گرفته وباشکر مبادله خواهدنمود.

اخبار اقتصادی جهان

بازار فلزات در هفته گذشته

نیویورك- آسوشیتدپرس - یك نظر اجمالی بوضع بازارفلزات درهفته گذشته نشان میدهد که نرخ فلزات ثابت مانده ودرتهیه فلزات مختلف تغییرمحسوسی حاصل نشده‌است.

تولید کنندگان عمده نرخ مس‌را به پایه قبلی خود یعنی هرطل ۲۷ سنت نگهداشتند. درقیمت روی وسرب تغییری داده نشده‌است.

قیمت قلع تنزل کردوهرطل ۸ر۹۲۵ سنت فروش رفت.

در مالایا قلع هرطل ۹۰ سنت فروش رفت.

فروش مس دربورس لندن هرطل ۲۴ سنت بود. قیمت فلزات مختلف بشرح زیراست:

مس هرطل ۲۶ الی ۲۷ سنت در نیویورك. در کشورهای خاوجی هر رطل ۲۴ الی ۲۵ سنت.

سرب هرطل ۱۴ سنت در نیویورك هرطل ۸ر۱۸ سنت درسنت لوئی

آلومینیوم هرطل ۱ر۲۸ سنت

افتی مونی هرطل ۹ر۳۶ سنت

ماگنزیوم هرطل ۲۵ر۳۵ سنت

سنك منگنز هر ۴ر۲۲ رطل ۴۰ر۱ الی ۴۳ر۱ دولار

نیکل هرطل ۷۴ سنت

پلاتین هراونس ۸۱ الی ۸۷ دولار

نقره هراونس ۶۲ر۹۰ سنت

قلع هرطل ۶۲ر۹۲ سنت

جیوه - هر ۷۶ رطل ۳۳۷ الی ۲۴۱ دولار

سنك تونگستن- هر ۲۰ رطل ۵۰ر۱۳ الی ۲۵ر۱۴ دولار

تنزل قیمت سهام

نیویورك- آسوشیتدپرس- دیروز بورس معاملات نیویورك ساکت بود وقیمت سهام مختلف تاحدودودولار تنزل کرد.

لزوم تجدید نظر

رانك- وبرجینیا - دیروز یك کارشناس واردات وصادرات درآمریکا اظهار داشت که لازم است دولت آمریکا در سیاست تجارتی خود باچین کمونیست تجدیدنظر نماید و هرچه زودتر با کشورششصد میلیونی چین روابط عادی بازرگانی برقرار نماید. وی خطاب به دویست وپنجاه محصل رشته اقتصاد و صادر کنندگان که در کنفرانس جهانی اقتصادشرکت کرده‌اند گفت چنانچه ما درطرز فکرخودمان تغییری ندهیم ژاپن بعنوان تحویل دهنده کالاهای مورد احتیاج چین کمونیست شروع بفعالیت خواهد کرد وگوی سبقت‌را از دیگران خواهدربود.

بازار اتومبیل

اتوبوس جدید

بازاراتومبیل بطور کلی چندان رونقی ندارد بخصوص درمقابل اتومبیل‌های سواری بزرك وتجملی اتومبیلهای کوچك ومخصوصا انواعی که برای تاکسی مصرف میشودبازارهتری دارندا تومبیلهای باری هم بازارخوبی ندارندباوجودیکه اقساط اتومبیلهای باری‌را افزایش یافته بمناسبت کمپولی خریدارزیادی دیده نمیشود اتومبیل باری بدفورد شاسی بدون اطاق راننده تعجب نقدواقساط ۳۶ هزار تومان میباشد که نقدآن تا ۸ هزارتومان بقیه باقساط ۱۶ الی ۲۰ ماهه میباشداین نوع تومبیل فقط ۴ تنی آن موجوداست مدتی است که اتوبوسهای ۱۱ اطاق خارجی ببازاروارد میشودواخیرا اتوبوس جدیدی ازکارخانه اشتایر اطریش ببازارآمد ازاین نوع اتوبوس فقط ۲ دستگاه برای نمونه نقدا عرضه شد تجملات داخلی ماشین بسیار زیاداست (مظنه) آن هنوز دقیقا معلوم نشدولی بافروش این دو دستگاه شرایط معامله معلوم خواهد شدماك آمریکائی که از ۲ر۵ الی ۳۵ تن میباشد موجودی ندارد اغلب سفارش میکندومظنه آنها براساس سفارشی است که مشتری میدهد چون این نوع ماشین های باری دارای مشخصات مختلفی است که هرنوع مورد قبول مشتری بودمظنه براساس همان نوع تعیین میگرددا ستیشن واکسال موجود است وقیمت نقد آن ۲۳ هزارتومان ونقدواقساط آن ۲۴ هزار تومان ۷ تا ۸ هزارتومان نقد بقیه باقساط ماهانه هزارتومان میباشد.

جمع آوری بذرچغندر بپایان رسید

امروز اطلاع حاصل شد جمع آوری بذرهای چغندری که امارماصلاح تهیه بذرچغندر کشت کرده بپایان رسیده‌و قریبا محصول بذر کشور که درحدود ۱۷۰۰ تن است بکارخانجات قند تحویل خواهدشد تاآنرا بچغندرکاران بدهند

وی گفت که هم اکنون انگلیس در رشته کالاهای غیرنظامی باچین کمونیست دادوستد میکنند.

اعزام کارشناسان ژاپن بهند

توکیو- آسوشیتدپرس- دیروز دولت ژاپن اعلام داشت که گروهی از کارشناسان ژاپنی دررشته آهن وفولاد به هندوستان عزیمت می نمایندتاامکانات مربوط باستخراج فلزات فوق در آن کشوررا بدقت مطالعه نمایند.

سخنگوی دولت ژاپن اظهارداشت که چندی قبل دولتین آمریکا، ژاپن و هندوستان موافقت کرده بودند که مشترکا برنامه استخراج آهن وفولادرا مورداجرا بگذارند.

صنایع

ایران و کنفرانس توسعه صنایع

آقای ابتهاج مدیر عامل سازمان برنامه که اکنون درامریکا می‌باشد هفته آینده در کنفرانس بزرك بین المللی توسعه صنایع که در سانفرانسیسکو تشکیل میگردد شرکت خواهند نمود.

ضمنا برای شرکت دراین کنفرانس که ازروز بیست ودوم مهرماه برای مدت پنجروز تشکیل میگردد عصر روزسه شنبه آقای ابوالقاسم مودب مدیرعامل بانك اعتبارات صنعتی سازمان عازم امریکاخواهدشد

این کنفرانس که برای اولین بار بدعوت روزنامه معروف تایم لایف امریکا ترتیب داده‌شده‌است.

نمایندگان صاحبان صنایع روسای مهم بانك‌های کشورهای خارجی شرکت مینمایند.

بقراریك اطلاع رسیده آقای ابتهاج مدیر عامل سازمان برنامه نطق مهمی پیرامون جلب سرمایه‌های خصوصی بایران در کنفرانس مزبور ایرادخواهد کرد وازهم اکنون وی اظهار امیدواری نموده‌است که دراین امر موفقیت‌های زیادی کسب خواهد کرد.

کشاورزی

نمایشگاه کشاورزی درشیراز

بقرار اطلاع یکماه دیگر درشیراز یك نمایشگاه کشاورزی تشکیل خواهد شد.

این نمایشگاه تاحدی مانند نمایشگاههای کشاورزی که درتهران تشکیل میشود خواهدبود ولی وسعت آن کمتر وجنبه محلی آن قوی‌ترمیباشد.

همچنین وزارت کشاورزی بعلت آنکه تصمیم دارد یك نمایشگاه دائمی کشاورزی (دراراضی ادبن) ببازد امسال ازایجاد نمایشگاه درتهران خودداری خواهد کرد.

دفع آفات

صبح روزسه‌شنبه یازدهمین کنفرانس دفع آفات ایران وشوروی در سالون ترویج وزارت کشاورزی گشایش خواهد یافت.

دراین کنفرانس درباره کلیه آفات نباتی وبخصوص درمورد ملخ مرا کشی وسموم طریق مبارزه قطعی باآنها تبادل نظرحالی عمل خواهدآمد. ریاست هیئت ایران بعهده آقای دکتردواجی است.

مناقصه و مزایده‌های دولتی

* اداره کل ساختمان وزارت فرهنگ عملیات ساختمانی دراطاق تا ۲۵ر۷ر۱۳۳۶
* راه‌آهن دولتی ایران خریدراه‌بند قپانی تا ۲ر۹ر۳۳۶
* انحصاردخانیات خرید صندوق خالی وچوب گردو تا ۲۱ر۷ر۳۳۶

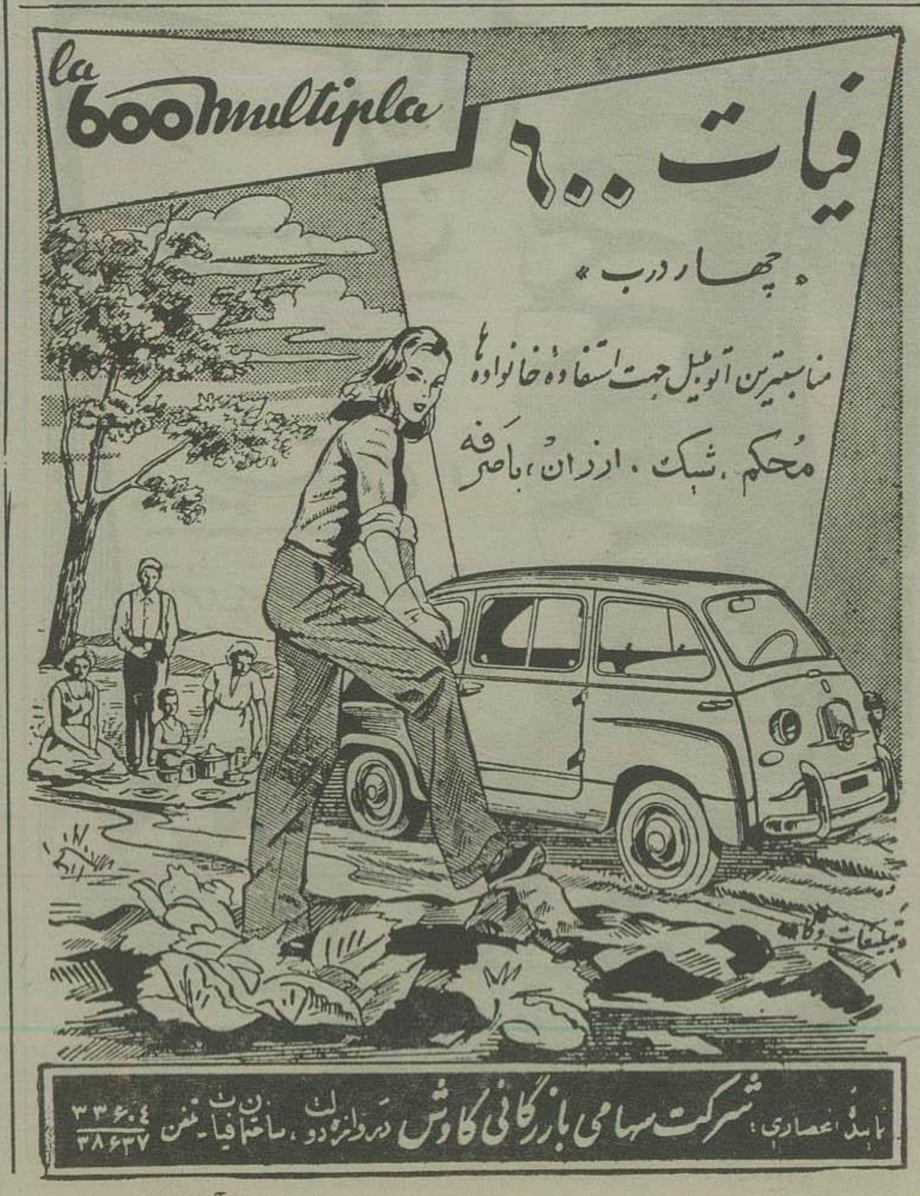

آ-۲۱۰۳۰

دکتر جمال‌الدین نوربخش
متخصص در بهداشت و بیماریهای کودکان
از دانشگاه پاریس
معتادین به‌الکل- تریاك- مرفین- کوکائین و هروئین
را با آخرین متد درمدت کوتاهی بدون هیچگونه عارضه درمان مینماید
نشانی: خیابان شاهرضا چهارراه پهلوی
پذیرائی ۸ بعدازظهر تلفن مطب ۴۵۰۴۰ تلفن منزل ۴۴۷۸۹

رت یکی ازصندلیهای راحتی‌را نزدیکش کشیدوخودرا بیخیال بداخل آن انداخت:

- راستی می‌بینی که زنها چقدر سبکسر وبی‌وفاهستند؟ توحتی نتوانستی دوهفته بخاطرمن صبر کنی!

ولبخند کنایه‌آمیزی زد. اسکارلت جوابی نداد رت افزود:

- راستی اسکارلت، حالا که مادونفریم وکسی پیش مانیست. بمن بگو ببینم این چه معجله‌ای بود که تو کردی؟ بهتر نبود که سه‌هفته صبرمی کردی تامن اززندان بیرون بیایم؟ معلوم نیست، شاید هم این زنجیری که برخلاف میلت فرانك بگردنت انداخته بهتر ازمعامله‌ای بود که من وتو میخواستیم با هم بکنیم!

باهرجمله ای که میگفت وخنده‌ای که بدنبالش میکرد، شرار خشم دروجوداسکارلت زبانه میکشید ولی خودداری میکرد وبروی خود نمی آورد. سرانجام جواب داد:

- رت، خواهش میکنم مزخرف نگو!

- خیلی میل داشتم یك موضوع را که برای من مجهول است روشن میکردی! باور کن اسکارلت، خیلی دلم میخواست تو این حقیقت را برایم میگفتی: ببینم، آیا تو ذره‌ای حس زنی نداری؟ یك جوسلیقه در تو نیست که وقتی می‌خواهی ازدواج کنی کسی را که بعنوان شوهر انتخاب میکنی لیاقت ترا داشته باشد؟ ناراحت نمیشوی از اینکه خودت را درآغوش اینطور مردها می‌اندازی؟ مردهائی که ذره‌ای بآنها محبت وعشق نداری و حتی در باطن از آن‌ها بدت می‌آید؟ شاید عوضی بمن حالی کرده‌اند کمزن‌های جنوب شوروحرارتی دارند؟

- رت!!

- جوابش راخودم میدانم. زن‌ها بخلاف آن چه معمولا درمارمشان میگویند که جنس لطیف وظریف وحساسی هستند موجودات خشن وسخت جان وبی احساسند. ولی بروش مردم متمدن اروپا، مثل اینکه ظاهر امرا اینطوراست که لزومی ندارد زن وشوهر همدیگررا دوست بدارند، کافی است که طرفین باینکار رضایت بدهند.

اما واقعا اینطور ازدواج‌ها خوبست؟ یك نکته دیگر هم هست که شاید تو آن‌را درنظر نگرفته ای وآن اینکه آدم باید برای تجارت شوهر کند وبرای عشق ورزیدن وتفریح سراغ دیگری برود!

حالا موقعش بود که جواب دندان شکنی باو بدهد وبرای همیشه از آنجا بیرونش براند:

- رت بوتلر امن برخلاف تصور تو برای تجارت شوهر نکردم بلکه...

امارت بلافاصله مچ دستش را گرفت بمیان صحبتش دویدو نگذاشت جمله‌اش را تمام کند:

- ببینم، وضع مغازه این روزها چطور است؟ فروش رضایتبخش هست بایست؟

اسکارلت می دید نمیتواند ازپس این مرد برآید، فوری موضوع را تغییرداد.

- چطور توانستی ازدست آنها نجات پیدا کنی؟

رت خنده‌ای کرد:

- سیارساده داستان را برفیقی نوشتم که درواشنگتن ودرشورای حکومت فدرال برای خودش مقامی داردوازو خواستم تا وسائل آزادی مرا فراهم کند. از آن آدمهای نازنین و کمیاب است! یك وطن پرست بتمام معنی. همین شخص بود که اسلحه‌شما لیها وسایر لوازم آن‌ها رابمن میفروخت ومن اینجا می آوردم وپولی برایمی انداختم اوقتی بیگناهی من باوثابت شدفوری نفوذ خودرا بکارانداخت ووسائل استخلاص مرا فراهم کرده در نتیجه آزادشدم...

نیازمندیها و آگهی های کوچک

استخدام میشود

انتخاب رئیس درمانگاه

دانشکده پزشکی اصفهان برای بخش چشم پزشکی بیکنفر رئیس درمانگاه احتیاج دارد داوطلبان میتوانند از تاریخ ۱۵ر۷ر۳۶ تا تاریخ ۱۵ر۸ر۳۶ بادر دست داشتن مدارك لازم جهت ثبت نام در تهران باداره کل تعلیمات عالیه و روابط فرهنگی و در اصفهان بدفتر دانشکده پزشکی مراجعه فرمایند.

رئیس اداره کل تعلیمات عالیه و روابط فرهنگی

دکتر علی کسائی

۲-۳ آ ۲۱۱۴۰

Shorthand Typist required for English Business House in Teheran. Good shorthand speed in English essential.

Apply to Box. No. 10 10 Ettela'at giving details of qualifications and previous experience

آ-۱۴۹۷۹ ۴-۶

شرکت لیچفیلد به یك بانوی ایرانی برای قسمت اطلاعات و یك مترجم قابل که آشنائی کامل بزبان انگلیسی داشته باشند نیازمند است داوطلبین بمحل شرکت واقع درخیابان ولیعصر کوچه اراك بشعبه کارگزینی مراجعه نمایند

۱۵۳۳۹ ۲-۱

چهار دوشیزه جهت کارهای لابراتواری استخدام میشود - سوادملاك عمل نیست نشانی انتهای امیریه داروخانه گلشن

۱۵۳۴۱-۱ ۲-۱

بدو نفر بانو یا دوشیزه که اطلاعات فروشندگی داشته باشند نیازمندیم طالبین به فروشگاه علوی شاه رضا بیج شمیران مراجعه فرمایند.

آ-۱۵۴۶۵ ۱-۲

بچند نفر کارگر خردسال نیازمند است شرکت جعبه سازی اتومات چهار راه سیدعلی پاساژ آبرم تلفن ۳۲۹۷۷

آ-۱۵۳۷۱

دانشکده پزشکی شیراز

برای رشته های زیر:

۱- بخش جراحی بیمارستان سعدی وابسته بدانشکده پزشکی شیراز

۲- بخش داخلی بیمارستان سعدی وابسته بدانشکده پزشکی شیراز

۳- بخش مامائی

هر یك بطور جداگانه احتیاج بیك تن دستیار دارد داوطلبان بایستی مدارك خودرا شرح زیر:

الف - دیپلم دکتری در پزشکی

ب - گواهینامه حسن رفتار از دانشکده یا از موسساتیکه در آن جا خدمت کرده اند

ج - رونوشت شناسنامه ۲ برك

د - رونوشت برك خاتمه خدمت وظیفه یا معافیت دائم

ه - شش قطعه عکس ۶ در ۴

تا تاریخ آخر مهرماه ۳۶ بدبیر خانه دانشکده پزشکی شیراز و یا اداره کل تعلیمات عالیه وزارت فرهنگ در مرکز تسلیم نمایند تاریخ مسابقه بعدا باطلاع داوطلبان خواهد رسید

رئیس دانشکده پزشکی شیراز

دکتر قربان

آ-۲۱۱۵۰ ۱-۳

شرکت کامپساکس

(مهندس مشاور سازمان برنامه) احتیاج بیکنفر محاسب فنی (متره) برای اشتغال در دفتر فنی خود دارد. داوطلبان باید بزبان فرانسه آشنائی داشته و درخواست های خود را کتبا باذکر سوابق خود بدفتر شرکت ارسال دارند. ۱-۲ آ-۲۱۱۵۶

تقویم اطلاعات

۳ شنبه ۱۵ مهر ماه ۱۳۳۶

« ۱۲ ربیع الاول ۱۳۷۷

« هفتم اکتبر ۱۹۵۷

مستغلات

یکباب عمارت نوساز و مدرن

عالی بمساحت ۱۵۰۰ متر دو طبقه دارای ۱۱ اطاق و حوضخانه و حمام و سه دوشوئی و مستراح فرنگی و کاراژ و اطاق خدمتکار و برق و تلفن و استخر و باغچه زیبا واقع در نیاوران ایستگاه شمس جنب منزل مشیر السلطنه امیر سلیمانی باجاره واگذار میشود طالبین بتلفن - ۸۴۵۷۴ و یا بوزارت امور خارجه اطاق ۱۰۹ آقای مشیری مراجعه نمایند.

آ-۱۵۳۰۷ ۲-۲

برای تجارتخانه یا دفتر

یکدستگاه آپارتمان مستقل دارای چهار اطاق و تلفن و برق و شوئی مستراح واقع در خیابان اکباتان اول ناظم الاطباء واگذار میشود بتلفن ۵۲۵۷۶ مراجعه شود.

آ-۱۵۲۹۳ ۲-۲

زمین باقساط باسند مالکیت و تعهد آب و برق

واقع درخیابان دوشان تپه رو بروی نیروی هوائی رجوع فرمائید: چهارراه کلوندك سرای برلیان شماره ۲ تلفن ۵۲۳۲۴

آ-۱۴۹۱۹ ۴-۵

یك دستگاه آپارتمان

باتمام لوازم و برق سه فاز (۴۰ اطاق) در بهترین محل خیابان امیر کبیر برای واگذاری به شرکت ها و تجارتخانه و یا ادارات آماده می باشد طالبین به تلفن ۵۱۹۲۲ مراجعه فرمایند

آ-۱۴۸۸۹ ۶-۶

برای اجاره و خرید و فروش

خانه - آپارتمان - باغ

در هر نقطه شهر - شمیران - کرج به شعبه تهیه مسکن موسسه (خانه سیاح) شمال غرب میدان ۲۴ اسفند تلفن ۴۱۷۴۷ مراجعه فرمائید.

آ-۱۵۱۰۱ ۴-۸

دو باب مغازه بزرگ در بهترین نقطه میدان مخبر الدوله واگذار میشود طالبین برای دیدن محل و مذاکره رجوع فرمایند.

بدفتر اطلاعات املاك چهار راه مخبر الدوله

تلفن ۲۳۲۷۸۴-۵ آ-۱۵۱۹۵

بازرگانی اندیشه

بورس اراضی و املاك فروشنده چند قطعه زمین مرغوب و ارزان کیلومتر ۸ جنوب جاده کرج نزدیك کارخانجات مختلف تهران با آب و برق با شرایط سهل و ساده بفروش میرساند نشانی بعد از میدان ۲۴ اسفند اول جاده کرج نبش کوچه دانشور تلفن ۴۱۱۸۳

آ-۱۵۳۹۳

واگذار میشود

کافه رستوران لاله تهارستوران مجهز و آبرومند کرج در حال بهره برداری باتمام وسائل بعلت مسافرت واگذار میشود طالبین برای ملاحظه و مذاکره بمحل کافه واقع در کرج خیابان تهران مراجعه فرمایند.

آ-۳۱۲۴۰

با داشتن زمین بدون پرداخت پول میتوانید صاحب خانه شوید

بشرکت سهامی ساختمانی نما فرز بوذرجمهری جنب پمپ بنزین - سرای فخرزیه تلفن ۲۵۹۱۸ - شعبه امیرآباد بهادر فیروز تلفن ۴۱۰۸۰ - شعبه جواد اول چهارراه بیست متری جنب مسجد سعادت مراجعه فرمائید.

شرکت سهامی ساختمانی نما فرز برای انجام هر نوع کارهای نقاشی کلی و جزئی آماده است بتلفن های ۲۵۹۱۸ و ۴۱۰۸۰ مراجعه فرمائید.

آ-۲۱۲۰۰ ۱-۲

آگهی های کوچك متفرقه

چهاردهمین شماره

مجله موسیقی

از انتشارات هنرهای زیبای کشور منتشر شده است از کتابفروشی های معتبر تهیه فرمائید

۲-۳ آ ۲۱۱۳۸

سنویس مخمر آبجو

«ساخت سویس»

Cenovis

مرکز پخش: داروئی اصیل - تلفن ۵۲۶۹۷ - خسرو

۲-۵ آ-۲۱۰۱۶ سنا

قرص مخمر آبجو فیلیپس را

(برای کمبود مواد غذائی و تقویت عمومی بدن) از داروئی بهنام خیابان ناصر خسرو تلفن ۵۲۵۳۶ باشرکت سهامی آباد خیابان قوام السلطنه تلفن ۴۴۱۱۰ خریداری فرمایند

آ-۱۹۱۹۶ ۱۴-۱۸

درمان روماتیسم

مطب دکتر مهندس

خیابان یوسف آباد - ایستگاه ایران

آ-۲۱۲۵۰

زمبوك

وارد شد

آ-۲۰۶۳۲ ۵-۵

ماشینهای جوجه کشی ایران طیور

تولید جوجه یکروزه - دستگاه ۱۰۰ الی ۳۰۰ تخم مرغ

میدان فردوسی - تلفن ۴۵۸۲۹ - تلگرافی و کاملا

آ-۲۱۲۲۸

تلفن ۲

یك شماره تلفن ۲ بانضمام یکدفتر تجارتی و یا بدون دفتر تجارتی واگذار میشود

تلفن: ۳۵۳۱۰ مراجعه فرمائید

آ-۲۱۲۵۴

تعلیم ماشین نویسی - تدریس انگلیسی

آموزشگاه ثابت

چهارراه شاه - سی متری تلفن ۶۵۱۶۸

آ-۲۱۲۴۶

استخدام

بادو هزار تومان حقوق ماهانه

دوره نقشه برداری راه علمی و عملی با آخرین وسائل در کاخ دانش تشکیل و پس از ۵ ماه کارآموزی استخدام می شوند.

نادری چهارراه اسلامبول

کاخ دانش

آ-۲۱۲۳۴

تدریس زبان انگلیسی مادام داویدیان

باهترین متدعمومی و خصوصی شاه آباد فوقانی سینما سعدی

آ-۲۱۱۹۸

یك کلاس مبتدی آلمانی

۱۵ مهرماه تشکیل و نام نویسی میشود

نادری - چهارراه اسلامبول

کاخ دانش

آ-۲۱۲۳۰

جویای کار

یکنفر حسابدار درجه یك

باسابقه ممتد در شرکتهای بزرگ ساختمانی و کارخانجات و آشنا بزبان خارجه جای کاراست.

بتلفن ۲۵۶۶۹ مراجعه فرمایند

آ-۱۵۳۸۵

یکنفر دبیر زبان

با گواهینامه پرفشنی از دانشگاه کمبریج لندن ۱۰ سال سابقهٔ تدریس انگلیسی در کلاسهای ششم آموزشگاه ها و دبیرستانهای مختلف برای تدریس انگلیسی مقدماتی و عالی و زبان آلمانی مقدماتی بعدازظهر ها و شبها آماده کار است شماره ۱۰۱۷ راهنمای روزنامه اطلاعات مراجعه شود

آ-۱۵۴۱۱

جوانی که دارای گواهینامه

رانندگی ۲ همگانی و ماشین نویسی و حسابداری نیز میداند حاضر بکاراست.

بتلفن ۳۳۳۱۵ آ-۱۵۴۱۳

گمشده پیدا شده

مفقود شده

در تاریخ ۹ر۷ر۳۶ یکبرك چك سفید بانك صادرات و معادن ایران شعبه رودسر شماره ۷۶۴۵۹ بدون امضاء و مربوط بحساب جاری شماره ۱۳۵۴۱ بنجانب مفقود گردیده لذا مراتب جهت استحضار بانك ها و سایر موسسات اعلام میگردد که چك مزبور فاقد ارزش میباشد

باقر حیدرپور

آ-۲۱۱۴۸

آگهی گم شدن دفاتر

دفاتر سال ۳۵،۳۴ شرکت سهامی کیهان در روز ۱۰ر۷ر۳۶ ساعت ۸ بعداز ظهر در تاکسی جامانده از جو بنده تقاضا میشود، تسلیم دفاتر بمحل شرکت خیابان اکباتان کاشی ۸۷ تلفن ۳۷۵۴۵ مژدگانی خودرا دریافت دارند.

آ-۱۵۳۸۱

کلاسهای تعمیر رادیو

۱۵ مهر تشکیل و نام نویسی میشود

نادری چهارراه اسلامبول

کاخ دانش

آ-۲۱۲۳۲

ساعت لوزینا

با ۴۶ سال سابقه درخشان در ایران

مشهور جهانی

نمایندگی انحصاری

کالای سویس - خیابان اسلامبول

هفتهٔ سه پرواز از تهران

یکشنبه ها، سه شنبه ها، چهارشنبه ها

ساعت ۸ و نیم صبح

ك.ال.ام KLM

برای کسب اطلاع به ك. ال. ام توسط

پرس اکسپرس تلفن ۴۴۲۹۱ و

آژانسهای مجاز مراجعه فرمائید

شرکت پرس اکسپرس تلفن ۴۴۲۹۱

شرکت اسکای ویز تلفن ۴۷۸۵۷

تهران تراول آژانس تلفن ۳۱۸۹۱

شرکت ساتی تلفن ۳۱۷۳۶

شرکت لوانت اکسپرس تلفن ۴۷۲۷۰

آ-۲۱۱۱۸

صاحب امتیاز و مدیر مسئول: عباس مسعودی

جای اداره خیابان خیام چاپخانه اطلاعات

پزشکان

دکتر هشترودیان

از مسافرت مراجعت و مانند سابق برای پذیرائی در بیمارستان آماده اند خیابان فیشرآباد بالاتر از تخت جمشید بیمارستان دکتر هشترودیان تلفن ۴۴۱۲۹-۴۰۲۵۳

دکتر عباس مسیح

از مسافرت مراجعت پذیرائی صبحها از ۸ تا ۱۰ عصرها از ۴ تا ۷ - نشانی خیابان ویلا - خیابان دامغان

امراض داخلی و مقاربتی

مجاری ادرار - سستی و امراض زنانه خیابان سپه مقابل پستخانه دکتر دانشگر تلفن ۵۲۴۱۶

دکتر ملك مسعود زهرة

دندانپزشك امیریه خیابان انصاری چهارراه انصاری

بیماریهای داخلی و مقاربتی

ناصرخسرو مقابل دارائی دکتر جانفزا

معتادین تریاك شیره مرفین

دکتر پزشك نژاد معتادین را با شربت و تقویت بنیه بدون زحمت خوابیدن معالجه میکند خیابان ری کوچه افشار مقابل داروخانه ابن سینا

کشیك پزشکان

آقای دکتر عبدالمجید مجیدی خیابان شاه جنب مسجد سجاد

آقای دکتر شفانجات خیابان فرح آباد تهران نو

پست هوائی داخله

شنبه - آبادان (بوشهر - لنگه - رنگ کنگان - بندرعباس - بندرجاسك - دلم) - شیراز - (مرودشت - سیوند - تخت جمشید - جهرم - لار - فسا) - مشهد (تربت حیدریه - بجنورد - سرچند - قوچاق - کاشمر - فردوس - کنباد - خرمشهر - (اهواز - مسجدسلیمان - بهبهان - بندرشاهپور)

یکشنبه - آبادان - اهواز (وتوابع) - کرمان - (بندرعباس - مناب رفسنجان - سیرجان - بم) - زاهدان - (خاش - چاه بهار - ایرانشهر) - خرمشهر شیراز (وتوابع)

دوشنبه - بوشهر و لنگه (مستقیم) آبادان - شیراز (وتوابع) - مشهد (وتوابع) - همدان - کرمانشاه - خرمشهر زاهدان (وتوابع)

سه شنبه - آبادان (وتوابع) شیراز (وتوابع) - خرمشهر - اهواز (وتوابع)

چهارشنبه - آبادان - اهواز (وتوابع - مشهد (وتوابع) - یزد (اهار - میبد - اردکان) - کرمان (وتوابع) - زاهدان (وتوابع) - خرمشهر - شیراز (وتوابع)

پنجشنبه - آبادان - شیراز (وتوابع) - خرمشهر - اهواز (وتوابع) - همدان - کرمانشاه.

برنامه رادیو دهلی

فردا صبح ساعت ۱۵-۷ باامواج کوتاه ردیف ۱۳ و ۱۶ متر برابر اخبار برنامه شب ۲۶-۱۹ موسیقی فارسی هندی ۲۰ اخبار ۱۰-۲۰ برنامه صفحات شنوندگان ۳۵-۲۰ پاسخ بسئوالات شنوندگان

فروش اتومبیل

اتومبیل وانت

هشت دستگاه اتومبیل شورلت وانت ۱ تن نو از مدل ۵۶ الی ۵۰ فروش میرسد بآدرس اول خیابان اکباتان از طرف لاله زار روبروی سینما تامان فروشگاه حقیقت طبقه فوقانی تلفن ۳۱۶۷۸ بآقای محمود قماشچی مراجعه شود.

آ-۱۵۳۲۱

یکدستگاه اتومبیل دکاو

کاملا سالم که فقط پانزده هزار کیلومتر کار کرده و باتمام وسائل بفروش میرسد مالك فقط تا ۲۵ مهر ماه در ایران است. از ساعت ۶ تا ۸ بعدازظهر نشانی زیر مراجعه فرمائید.

لاله زار - گراندهتل - انتهای راهرو شمالی اطاق شماره (۲۸)

آ ۲۱۰۸۴ ۱-۲

فقدان سند مالکیت

آقای علی اکبر واسداله ظهیری با تسلیم یك برك استشهاد محلی که شهود حضورا هم ادای شهادت نموده اند مدعی هستند که سه جلد سند مالکیت ششدانك عمارت ۲۱۶۹ بخش ۲ دو که جلد آن بنام ولی میرزا زاده صادر و طبق سند رسمی ۱۰۱۷۱ - ۱ر۴ر۲۶ دفتر ۳ به آقایان علی اکبر اسداله ظهیری بالمناصفه منتقل گردیده مفقود شده لذا مراتب بدین وسیله آگهی میشود تا در صورتیکه کسی باسند مالکیت مزبور معامله انجام و ذی حق است در نشر اولین آگهی تا یکماه باداره ثبت بر وجود مراجعه و مدارك خود را تعلیم دارد والا درصورت عدم مراجعه پس از انقضاء مدت مزبور صدور المثنی اقدام خواهد شد این آگهی در سه نوبت هر نوبت ده روز منتشر خواهد شد.

نوبت دوم ۱۴ر۷ر۳۶

رئیس ثبت بروجرد - علوی

آ-۱۹۷۵۴ ۲-۳

پست هوائی خارجه

شنبه: فرانسه - مصر - لبنان - هرستان سعودی - بلژیك - هلند - ترکیه - انگلستان اسرائیل - آلمان - آمریکای شمالی

یکشنبه: آمریکای شمالی - فرانسه آلمان - اطریش - ایتالیا - سوئد - سویس کویت - عراق

دوشنبه: هندوستان - پاکستان

سه شنبه: عرستان سعودی - فرانسه بلژیك - شوروی - آمریکای جنوبی - اسرائیل - ترکیه - ایتالیا - هلند - اطریش مصر - انگلستان - لبنان - عراق - کویت آلمان - ژاپن - آمریکای شمالی

چهارشنبه: آمریکای شمالی - آلمان - یونان - سوئد - سویس - بیروت بغداد - سیام

پنجشنبه: فرانسه - انگلستان - آمریکای شمالی ایتالیا - پاکستان - هندوستان

تمدید آگهی مناقصه برق زرند کرمان

آگهی شماره ۴۸۴۰ مورخ ۱۷ر۶ر۱۳۳۶ راجع بمناقصه تهیه و نصب لوازم برق شهر زرند کرمان تا تاریخ شنبه ۹ آذرماه ۱۳۳۶ تمدید میگردد

آ-۲۱۱۰۴ ۲-۳ سازمان برنامه

آگهی مزایده

اداره کل بهداشت وزارت بهداری تعداد ده عدد اتومبیلهای (جیپ کارکو) اسقاط موجود در انبار و نك را یکجا از طریق مزایده بفروش میرساند:

۱- داوطلبین میتوانند جهت مشاهده وضع اتومبیلهای مذکور پس از اخذ اجازه از کارپردازی اداره کل بهداشت (واقع در خیابان کوشك لاله زار نو) با انبار و نك مراجعه و پس از بازدید اتومبیلهای مذکور پیشنهادات خود را تا آخر وقت اداری روز ۲۵ مهر باداره کارپردازی تسلیم و رسید دریافت نمایند.

۲- پیشنهاددهنده باید مبلغ سی هزار ریال نقد بحساب شماره ۱۲۲۳ بانك ملی اداره کل بهداشت پرداخت و رسید بانکی آن را ضمیمه پیشنهاد نماید.

۳- به پیشنهادائی که چك یا وجه نقد در جلسه داده شود ترتیب اثر داده نخواهد شد.

۴- پیشنهادات در تاریخ ۲۷ مهر ماه ۳۶ در اداره کارپردازی بازوقرائت خواهد شد،

۵- قبول یا رد پیشنهادات رسیده با اداره کل بهداشت میباشد.

۶- کلیه مخارج آگهی و عوارض و مالیات بعهده برنده مزایده خواهد بود

۷- اداره کل بهداشت حق خواهد داشت که در صورت عدول برنده مزایده از انجام پیشنهاد خود سپرده او را به نفع اداره ضبط نماید.

۸- حضور پیشنهاددهندگان در جلسه مزایده آزاد است.

آ-۲۱۰۴۸ ۲-۲

سینماهای درجه اول

سینما ایران - سینما مولن روژ

چهارراه پهلوی (مترو گلدوین مایر - سینماسکوپ - رنگی) - باشتراك: استوارت گرینجر، اواگاردنر، بیل تراورس شروع در ایران ۱۰ صبح ۴ و ربع ۶ و نیم ۸ و سه ربع بعدازظهر تلفن ۳۶۳۵۴ در مولن روژ ۱۰ و نیم صبح ۵ر۴ و ۶ و سه ربع ۹ بعداز ظهر تلفن ۳۸۷۶۵ (شب ۶ نمایش)

سینما پارك

رقاصه وحشی (محصول مصر) - باشتراك سامیه جمال - دوبله فارسی - شروع ۲ و نیم ۴ و نیم ۶ و نیم ۸ و نیم بعدازظهر - تلفن ۳۵۰۴۷ (شب ۹ نمایش)

سینما پلازا

خاطر تو (ایوورسال انتر ناشنال) ساشرکت: لرتاماك، جف چندلر. شروع ۳، ۵، ۷، ۹ بعدازظهر - تلفن ۴۴۲۵۵ (شب ۸ نمایش)

سینما تهران

آشیانه (محصول هند) - باشتراك: راج کاپور - نرگس - شروع ۱۰ صبح ۲ و نیم ۴ و نیم ۶ و نیم و در تاستانی ۷ و ۹ بعدازظهر تلفن ۳۸۱۶۵ (شب ۵ نمایش)

سینما دیانا

دختر مبتکر (پارامونت و بستاو بزیون رنگی) - باشتراك: روز الیندراسل، فرباند - ولاماس - شروع ۴، ۶، ۸ و ربع بعدازظهر تلفن ۴۲۰۱۰ (شب ۷ نمایش)

سینمارکس - سینما همای

سیمر امپس (محصول ایتالیا - رنگی) باشتراك روند افلمینك، ریکاردو مونتالبان زبان انگلیسی - شروع در رکس ۱۰ صبح ۲ و نیم ۴ و نیم ۶ و نیم ۸ و نیم بعدازظهر - تلفن ۳۴۱۶۹ - در همای ۱۰ و نیم صبح ۲ و نیم ۴ و نیم ۶ و نیم ۸ و نیم بعدازظهر - تلفن ۴۲۱۶۹ (شب ۲ نمایش)

سینماری

کارآگاه زیردست (محصول هند) - باشتراك: دیو آنند - شروع ۵ر۶، ۵ر۸ بعداز ظهر (شب ۶ نمایش)

سینما سعدی - سینما رویال - سینما ابن سینا

۲۰۰۰۰ فرسنك زیر دریا (یونایتد استوستا سینماسکوپ - رنگی) - باشتراك: کرك گیبل، جمیس مسون، پل لوکاس شروع در سعدی و رویال ۱۰ و نیم صبح، یك، ۳ و نیم، ۶ و ربع، ۹ بعد از ظهر تلفن سعدی ۳۶۴۶۸ - در ابن سینا ۵، ۷ و نیم بعدازظهر (شب ۶ نمایش)

سینما کریستال

استرومبولی (آرك اوبرادیو) باشتراك انگرید برگمن، ماریو ونتاله شروع ۱۰ صبح، ۲ و نیم، ۴ و نیم، ۶ و نیم، ۸ و نیم بعدازظهر و ۷ و ربع و ۹ و ربع در تراس تابستانی تلفن ۳۷۶۷۵ (شب ۶ نمایش)

تراس دیانا - سینما مترو پل

حزب عشق و هوس (محصول ایتالیا - رنگی) باشتراك: سوفیا لورن - دوبله فارسی شروع در مترو پل ۱۰ صبح ۲ و نیم، ۴ و نیم، ۶ و نیم، ۸ و نیم بعدازظهر - تلفن ۳۹۴۱۰ در تراس دیانا ۶، ۸ بعدازظهر (شب ۶ نمایش)

سینماهای درجه دوم و سوم

سینما آپادانا

خواهر محبوب من (سکوپ - رنگی) باشتراك: جانتلی (تکراری) - شروع ۵، ۷ بعدازظهر

سینما ایرلیان

سه مرد دلیر (محصول ایتالیا) شروع ۵ر۱۰ صبح، ۵ر۲، ۵ر۴، ۵ر۶، ۵ر۸ بعداز ظهر.

سینما پردیس

مرد بازو طلائی باشتراك فرانك سیناترا کیم نوواك شروع ساعتها ۱۰ و نیم ۵ر۵، ۵ر۶، ۵ر۸

سینما تابان

بلبل مزرعه (دبانا فیلم) - باشتراك: مجید محسنی، شهین - شروع ۲، ۴، ۶، ۸ بعد ازظهر

سینما خورشید نو

رقاصه وحشی (محصول مصر) - باشتراك سامیه جمال، انور وجدی - دوبله فارسی شروع ۲، ۴ و نیم، ۶ و نیم، ۸ و نیم بعدازظهر تلفن ۳۳۵۷۸

سینما سیلوانا

یعقوب لیث (پارس فیلم) - باشتراك ژاله محتشم: محمدعلی زرندی - شروع ۲، ۴، ۶، ۸ بعدازظهر - تلفن ۳۳۷۷۷

سینما شهناز

آ ۰ ۰ ۰ (محصول هند) - باشتراك راج کاپور، نرگس (تکراری) شروع ۲ و نیم، ۴ و نیم، ۶ و نیم، ۸ و نیم بعدازظهر.

سینما فردوسی - سینما فری

برهنه خوشحال (پارسفیلم) - باشتراك مهدوی، مهوش - شروع در فردوسی ۹، ۱۱ صبح، ۱، ۳، ۵، ۷، ۹ بعدازظهر شروع در فری ۵ر۴، ۵ر۶، ۹ بعد از ظهر

سینما کسری - سینما شهرزاد

هاب سرخ (محصول ایتالیا) - باشتراك مارنافیور، فرانك لاتیمور - دوبله فارسی (تکراری) شروع ۷، ۹ نیم بعد از ظهر در شهرزاد ۱۰، ۲ صبح ۲، ۴، ۶ و ۸ بعد ازظهر.

سینما مراد

کلاهبردار (محصول مکزیك) باشتراك تینون سوبلا (تکراری) (دوبله) شروع ۲، ۵، ۴، ۵، ۶، ۵، ۸ بعدازظهر (شب ۵ نمایش)

تئاترها

تئاتر تهران تابستانی

پروفسور سوسول - باشتراك: وحدت - سارتك - ملك مطیع - شروع ۵ر۸ بعدازظهر تلفن ۳۷۳۵۱ (شب ۱۰۶ نمایش)

تاتر پارس

سرگذشت: باشتراك جعفری - شهلا شروع ۵ر۸ بعدازظهر - تلفن ۲۸۸۱۱

تاتر تفکری

هرجائی؟ باشتراك عبدی - تهرانچی - فرید - مانوسری شروع ۸ و نیم بعدازظهر تلفن ۳۵۸۶۳

حرکت هواپیماهای

شرکت هواپیمائی ایران

شنبه: اصفهان - اهواز - آبادان - بیروت - تبریز.

یکشنبه: اصفهان - شیراز آبادان کویت - رامسر - رشت - بندرپهلوی مشهد.

دوشنبه: اصفهان - اهواز - آبادان - کویت - تبریز - کرمان زاهدان

سه شنبه: اصفهان - شیراز بوشهر همدان - کرمانشاه - آبادان - کویت مشهد - زاهدان - کراچی.

چهارشنبه: اصفهان - شیراز - آبادان - کویت - بغداد - دمشق بیروت.

پنجشنبه: اصفهان - اهواز - آبادان - کویت - رامسر - رشت - بندرپهلوی - مالمیر - گرگان - تبریز مشهد - اصفهان - یزد - کرمان - زاهدان

جمعه: اصفهان - شیراز - آبادان - همدان - کرمانشاه قندهار

بطول قد خود بیفزائید

باروش کاملا جدید ماطول قد خود را از ۲ تا ۶ انچ بلند کنید این روش هم برای خانمها و هم برای آقایان مفید است نتیجه عمل تضمین میگردد و در صورت عدم حصول مقصود پول شما مسترد خواهد شد لطفا مبلغ ۲۰ روپیه توسط بانك یا آدرس زیر حواله فرمائید دستورات لازم فورا جهت شما ارسال خواهد گردید:

Activities (D 171)
Kingsway, Delhi, 9, India.

آ-۹۴۲ (۱)

Mdidle East &, America Co. Ltd.
P.O, Box 83, New York 25 N.Y., U.S.A.

وارد کننده و صادر کننده و نمایندگی کارخانجات بزرگ که هر نوع کالای مورد توجه تجار برای معامله آماده است زبان فارسی نیز میتوانید مکاتبه فرمائید

کانون طوطی (۱)

یکروز و پنج قربانی

خوانندگان محترم در همین صفحه خبر خفه‌شدن پروین سه‌ساله و علیرضا دوساله را در حوض خانه مسکونی خود مطالعه فرموده‌اند.

این، کار امروز و دیروز و پریروز نیست. روزی نمیگذرد که یکی دو طفل بدین طریق از دست نروند و خانواده‌هائی را بسوگ و ماتم ننشانند. چنانچه در شهریور ماه گذشته سی و شش کودک بدینسان از دست رفتند.

حال مشکل حوض کم بود که مشکلات دیگر نیز بدان افزوده شده است و از این پس احتمال خفه‌شدن اطفال در جوی‌ها و زنده‌بگور کردن آنان در شکاف کوی‌ها و برزن‌ها نیز میرود.

صبح دیروز خیابان نوظهوری که طبق قانون توسعه معابر بین بوذرجمهری و پامنار بتازگی احداث گردیده دهان باز کرده و راضیه ۱۳ ساله و هدایت ۲ ساله را که سرشار از شور و شعف کودکی خنده زنان راه میپیمود در کام خود کشید و هنوز ساعتی به نیمروز مانده بود که مسعود دوساله نیز در یکی از جوی‌های خیابان نایب‌السلطنه خفه شد.

آری از این پس باید منتظر بود جوی‌های سرپازی که در کوچه پس کوچه‌های پایتخت بعابرین دهن کجی میکنند نوباوگان کشور را در کام لجن آلود و متعفن خود کشند و در گوشه و کنار کوی‌ها و برزنها زمینهادهان بگشایند و نوردیدگان مردم را ببلعند.

بدین ترتیب خوانندگان محترم ملاحظه فرمودند که صبح دیروز سه خانواده در مرگ فجیع و غیر طبیعی سه کودک بعزا نشستند و هنوز خورشید بدرستی غروب نکرده بود که پروین ۳ ساله در خیابان انبار گندم و علیرضا دوساله در سه راه طرشت دو خانواده دیگر را ماتمدار کردند.

وه که چه روزی بود دیروز، روزی که از طلوع آفتاب تا غروب آن پنج طفل بی گناه فدا شدند جای شگفتی بسیار است که باوجود کثرت این قبیل حوادث نه والدین اطفال متنبه میشوند و نه برای رفع این مشکل ارائه طریق میشود

ما یکبار دیگر بخانواده‌های محترم یادآور میشویم که اگر نمیخواهند حوض‌های خانه خود را پر کنند لااقل میتوانند با خرید چند متر پنجره آهنی بدهان این گودال‌های خوفناک که برای بلعیدن جگر گوشگان آنان شب و روز دهان گشوده دارند دهن شد بزنند و جان این معصومین را از این آفت بزرگ نجات بخشند.

ضمنا مامورین شهرداری را نیز بموضوع خیابان‌های جدیدالاحداث و امکان دهان گشودن آنها معطوف میداریم که هنگام خاکریزی این قبیل معابر دقت لازم معمول دارند.

معمولا در محلات قدیم تهران چاه و گاو چاه، زیرزمین و آب انبارهای عمیق بحد وفور وجود داشته است و هنگامیکه این قبیل امکنه در شمار معابر عمومی در میآید قبلا باید درخاکریزی آن دقت کافی شود مگر چند ماه پیش در همین پارک شهر جوان نورسیده‌ای حین عبور با بگ فریاجگر خراش در اعماق گاوچاهی مدفون نشد و آیا فداشدن همین جوان کافی نبود که مامورین مربوطه را متوجه مخاطرات احتمالی نماید که پیش‌بینی‌های لازم را معمول دارند تا دو کودک بیگناه در شکاف یک خیابان جدیدالاحداث زنده بگور نشوند.

در هر حال باید برای حفظ جان مردم خصوصا اطفال از این قبیل دامها و چاهها که بیش پایشان است فکر اساسی کرد و خود مردم نیز باید در این زمینه با مامورین شهرداری همکاری و همکاری نمایند.

حوادث گوناگون

وصیت‌نامه مردی که دو میلیون ریال بهمسرش بخشیده بود
بنابه رای دادگاه باطل شد
این وصیت‌نامه در حال غیر عادی نوشته شده بود

دیروز شعبه ۵ دادگاه شهرستان باطال وصیتنامه‌ای که بموجب آن قسمت اعظم ثروت متوفی بزنش صلح شده بود رأی داد.

جریان پرونده بطوری که خبرنگار ما کسب اطلاع کرده بدین قرار است:

در سال ۱۳۳۴ شخصی بنام ایوان ماشوری که نمایندگی یکی از کمپانیهای ساعت سازی را در ایران بعهده داشت فوت کرد و پس از مرگ از طرف همسر متوفی وصیتنامه‌ای ارائه شد که بموجب آن ایوان ماشوری دو میلیون ریال از ثروت خود را بهمسرش ژینائید ماشوری صلح کرده بود.

بمحض ارائه این وصیتنامه سایر وراث در اصالت آن تردید کرده بایز شک معالج متوفی مشورت نمودند و فرزند ایوان بنام واربن ماشوری بدادگستری شکایت کرد که چون وصیتنامه بیمار در حال غیر عادی تنظیم شده و علاوه بر آن بیمار در اواخر بیماری دچار اختلالات روحی نیز بوده است، وصیتنامه از درجه اعتبار ساقط و میبایست اموال پدرش بطرز معمولی بین وراث تقسیم گردد.

پس از ارجاع پرونده بازپرسی، بازپرس مربوطه تحقیقات مفصلی از افراد خانواده متوفی و نزدیکان و پزشک معالج وی بعمل آمد و پرونده امر بامدارکی که طرفین ارائه دادند برای صدور رأی بشعبه ۵ دادگاه جنائی ارسال گردید و پزشک معالج نیز در دادگاه غیر عادی بودن وضع مریض را حین فوت و تنظیم وصیتنامه و همچنین ابتلاء او را باختلال حواس تائید کرد.

دادگاه پس از رسیدگی به محتویات پرونده و استماع شهادت شهود باطال وصیتنامه رأی داده و آن را از درجه اعتبار ساقط دانست.

بانو مهوش در شعبه بازپرسی

بطوری که در شماره قبل باطلاع خوانندگان محترم رسانیدیم اتومبیل فولکس واگن شماره ۱۵۹۲۳ برانندگی بانو مهوش در حوالی یوسف آباد باشخصی بنام محمود جهان آبادی تصادف و وی را مجروح نمود.

مجروح در بیمارستان سینا مستری و تحت درمان قرار گرفت و پرونده امر از طرف کلانتری یوسف آباد بدادسرا فرستاده شد و رسیدگی باین پرونده بشعبه ۲۹ بازپرسی ارجاع گردید.

صبح دیروز بانو مهوش باتفاق همسرش آقای بهرام حسن‌زاده در شعبه ۲۹ بازپرسی حاضر شد و سئوالات بازپرس جواب گفت.

طبق تحقیقی که بعمل آمده مصدوم که در بیمارستان سینا بستری شده بود ببیمارستان وزارت راه منتقل گردید تا در آنجا تحت معالجه قرار گیرد.

آقای فرود بازپرس شعبه ۲۹ درباره این تصادف بخبرنگار ما اظهار داشت:

«برای صدور قرار تأمینی منتظر وصول نتیجه و نظر پزشکی قانونی هستیم و پس از دریافت نظر پزشک قانونی قرار لازم صادر خواهد شد ولی بطور کلی چون بانو مهوش دارای گواهینامه رانندگی بوده و طبق پرونده موجود علت تصادف بی احتیاطی راننده نبوده است میتوان گفت که جرمی واقع نشده است.»

پس از خاتمه تحقیقات بانو مهوش با صدور قرار لازم شعبه بازپرسی دائر گفت.

قضیه فعلا تحت تعقیب است

تصادفات وسائط نقلیه

ظرف ۲۴ ساعت گذشته تصادفات زیر برای وسائط نقلیه موتوری روی داده است:

اتومبیل باری شماره ۲۲۷۹۶ برانندگی اکبر فرزند بداله در خیابان شوش بادوچرخه‌سواری بنام محمد فرزند علی تصادف و او را بسختی مجروح ساخت.

☆تاکسی شماره ۸۹۶۹ برانندگی محمدتکش باعابری بنام عزیزاله فرزند سیف‌اله در خیابان عین‌الدوله تصادف و وی را مجروح نمود.

☆اتومبیل سواری شماره ۱۰۶۱۰ برانندگی گروهبان دوم علی‌اکبر باوری در خیابان پهلوی نزدیک جنگل ساعی در اثر سرعت زیاد واژگون گردید و یکی از سرنشینان اتومبیل بنام آقاجانی زاده سختی مجروح گردید.

☆دوچرخه‌سواری بنام محمدعلی طاهری در بخش ۳ باعابری بنام محمد شهدوست تصادف و مجروحش کرد.

☆دوچرخه‌سواری بنام اوتاویل فرزند هاراطون در خیابان شاهرضا باعابری بنام محمد فرزند محمدباقر تصادف و وی را مجروح نمود.

صدور قرار مجرمیت
مردی که دائی خود را چاقو زد

بطوری که در شماره های قبل باطلاع خوانندگان محترم رسید شخصی بنام محمد سلمکی اغذیه‌فروشی بنام فرخ اسکافی را بوسیله چاقو مجروح کرد و مجروح پس از ستری شدن در بیمارستان درگذشت.

اینک بطوری که کسب اطلاع شده است آخر وقت روز گذشته قرار مجرمیت محمد سلمکی از طرف شعبه ۲۹ بازپرسی صادر گردید و قرار صادره مورد تائید دادستان نیز قرار گرفت

پرونده مذکور پس از تکمیل بازپرسی در هفته آینده به دادگاه جنائی فرستاده خواهد شد

بقرار اطلاع مقتول دائر قاتل بوده است

سوختگی در اثر اشتعال بنزین

همسر مجروح در بیمارستان سینا شوهر خود را بادمیزند

دیروز آقای خسرو اژدری ۴۰ ساله مدیر یک تعمیرگاه فنی واقع در خیابان گمرک حین شستشوی قطعات بدکی ماشین بوسیله بنزین در اثر اشتعال بنزین آتش گرفت و از ناحیه دست سختی مجروح گردید.

بلافاصله مجروح بوسیله همسرش ببیمارستان سینا منتقل شد و تحت درمان قرار گرفت. همسر مجروح در بیمارستان اصرار داشت که پرستاری شوهر مجروح خود را بعهده بگیرد و هنگامیکه اولیاء بیمارستان او را قانع کردند که پرستاران مربوطه مراقبت لازم را معمول خواهند داشت با چشم اشکبار محیط بیمارستان را ترک گفت

مجروح فعلا تحت درمان است و حالش رو بهبودی است.

مرد دوزنه‌ای اعتصاب غذا کرد
پس از آنکه زنان این مرد باهم صلح کردند اعتصاب را شکست و
آنقدر خورد که مشرف بمرگ گردید

دیروز مرد ۵۰ ساله‌ای بنام حسن اسمعیلی ساکن خیابان شوش که بر اثر پرخوری مشرف بموت بود بکمک زن جوانی ببیمارستان سینا منتقل شد

خبرنگار ما که پیرامون قضیه تحقیقاتی کرده گزارش میدهد:

آقای حسن اسمعیلی که شغل وی نوازندگی تار است چندی قبل در یک مجلس عروسی دلباخته زن جوانی گردید و پس از چند روز وی را بعقد خود درآورد ولی چون پول کافی نداشت که خانه جداگانه‌ای برای زن جوان خود تهیه نماید دست وی را گرفت و نزد همسر سابقش برد زن سابق وی که فوق‌العاده از این موضوع عصبانی بود شروع باعتراض کرد و روز کار را بر شوهر عاشق تیره و تار ساخت.

حسن کمزن اولش راهم بحد پرستش دوست میداشت و راضی نبود که از وی هم دست بکشد ناچار ما این وضع میساخت و اغلب اوقات که برای انجام کارهای جاری از خانه بیرون میرفت این دو هووبجان یکدیگر میافتادند و پس از نزاع مفصلی یکدیگر را مجروح میکردند ولی دو روز قبل که حسن بخانه آمد و همسر اش را در حال نزاع دید تصمیم گرفت که برای خاتمه دادن باین وضع اعتصاب غذا کند وی از آن روز از خوردن غذا خودداری کرد تا جائیکه بحال اغماء افتاد. دو نفر هوو که این وضع را دیدند برای بهبودی حال وی در جلوی چشم حسن با یکدیگر صلح نمودند حسن که این وضع را دید تصمیم گرفت باعتصاب خود خاتمه دهد و بلافاصله یک شقاب چلو کباب برای وی مهیا گردید حسن چلو کباب را با یک نان سنگک خورد و یک کاسه آش رشته روی آن سر کشید و پس از اینکه با ولع خاص یک هندوانه هم خورد تصمیم بخروج از خانه گرفت ولی هنوز چند قدمی نرفته بود که بحال اغماء افتاد و بیهوش گردید که بلافاصله با کمک همسر اولی خود ببیمارستان سینا منتقل گردید و بر اثر مراقبت پزشکان از مرگ حتمی نجات یافت

خفه‌شدند

عصر دیروز طفل ۴ ساله‌ای بنام پروین فرزند محمد شهرت معماری ساکن خیابان انبار گندم در حوض آب افتاد و خفه شد همچنین کودک دوساله‌ای بنام علیرضا خانلری در حوض منزل مسکونی واقع در سه راه طرشت افتاد و در گذشت.

جنازه این دو طفل در اداره پزشکی قانونی مورد معاینه قرار گرفت و جواز دفن صادر شد.

مرگ در اثر سوختگی

عصر دیروز جوان ۲۰ ساله‌ای بنام برزو مرادی که دیروز قبل بر اثر انفجار چراغ پریموس شدت مجروح و در بیمارستان سینا بستری شده بود در اثر شدت جراحات در گذشت جنازه با داره پزشکی قانونی حمل شد و پس از معاینه جواز دفن صادر گردید.

آگهی خرید لوازم برق

شهرداری شهر ری لوازم زیر را از طریق مناقصه خریداری مینماید:

۱ـ ترانسفور ماتورسه فاز با ۲۵۰ ک‌وآ ـ چهارصد + پنج در صد ۶۳۰۰ ولت بافرکانس ۵۰ بر یو در ثانیه (سیم پیچی طرف فشار قوی مثلث و سیم پیچی طرف فشار ضعیف بابستی ستاره زمین ژاک باشد ۲ عدد
۲ـ سکسیونور ۳ تیغه ۲۰۰ آمپری ۶۰۰۰ ولتی ۶ «
۳ـ دیژنکتور ۲۰۰ آمپری ۶۰۰۰ ولتی بارله های لازم
وبا قدرت قطع ۲ عدد
۴ـ میله مسی بقطر ده میلیمتر ۳۰ متر
۵ـ کابل شو کنسانتریک برای میله مسی ده میلیمتری ۳۸ عدد
۶ـ سه راه کنسانتریک برای میله مسی ده میلیمتری ۲۰ عدد
۷ـ مقره اتکا ۶۰۰۰ ولتی ۲۰ عدد
۸ـ برن کنسانتریک ۱۲ عدد
۹ـ تابلوهای فشار ضعیف طبق نقشه موجود در دایره برق ۲ «
۱۰ـ کابل فشار قوی بمقطع ۳۵ + ۳ میلیمتر مربع ۳۰۰ متر
۱۱ـ جعبه انتهائی برای کابل ۳۵ در ۳ فشار قوی با کلیه لوازم ۸ عدد
۱۲ـ جعبه اتصالی برای کابل ۳۵ در ۳ فشار قوی با کلیه لوازم ۲ عدد
۱۳ـ قیر فشار قوی ۶۰ کیلو

شماره

۱ـ پیشنهاددهندگان باید از فروشندگان دست اول که دارای نمایندگی از یکی از کارخانجات زیمنس آ ۱۰ ک ژنرال الکتریک آمریک ـ وستنگهاس ژنرال الکتریک انگلیسی و یا برش

۲ـ پیشنهاددهندگان باید بهاء اجناس کلیه اجناس مورد مناقصه را بطور صریح و روشن تسلیم نمایند

۳ـ پیشنهاددهندگان باید کلیه مشخصات لوازم تحویلی خود را که فوقا ذکر شده دقیقا معین نمایند.

۴ـ پیشنهاددهندگان باید معادل مبلغ چهل هزار ریال بحساب ۱۳۱۱۴۱ سپرده شهرداری شعبه شهرری بانکملی بعنوان سپرده منظور و فیش بانک را ضمیمه پیشنهاد خود نمایند که درصورت حائز بودن حداقل بهاء و امتناع از عقد قرارداد سپرده مذکور بنفع شهرداری ضبط شود

۵ـ پیشنهادهای فاقد سپرده و مبهم و تسلیم چک بجای سپرده و همچنین به پیشنهادهائیکه از وقت مقرر برسد ترتیب اثر داده نخواهد شد

۵ـ لوازم فوق باید نو و سالم و بدون عیب و منطبق با مشخصات بالا و مورد گواهی مهندس برق شهرداری باشد و مدت تحویل جنس از تاریخ انعقاد قرارداد حداکثر نباید از ده روز تجاوز نماید.

۶ـ سپرده نفر دوم و سوم تا عقد قرارداد با برنده مناقصه مسترد نخواهد شد

۷ـ پیشنهادات باید در پاکتهای درست لاک و مهر شده تا آخر روز ۲۱ ر ۷ ر ۳۶ که در روی پاکت نوشته شود (مربوط بآگهی مناقصه لوازم برق است) بدفتر شهرداری تسلیم و رسید اخذ نمایند و پیشنهادهای واصله همان تاریخ ساعت ۱۰ صبح قبل از ظهر با حضور نمایندگان انجمن شهر بازوفرائت خواهد شد و حضور پیشنهاد دهندگان در جلسه مناقصه آزاد و شهرداری در رد یا قبول یک یا کلیه پیشنهادات مختار خواهد بود.

کلیه هزینه از قبیل هزینه چاپ آگهی و مالیات و عوارض و غیره بعهده برنده مناقصه خواهد بود.

شهردار شهرری شاکری
آ ـ ۲۱۱۰۸ — ۱ ـ ۲

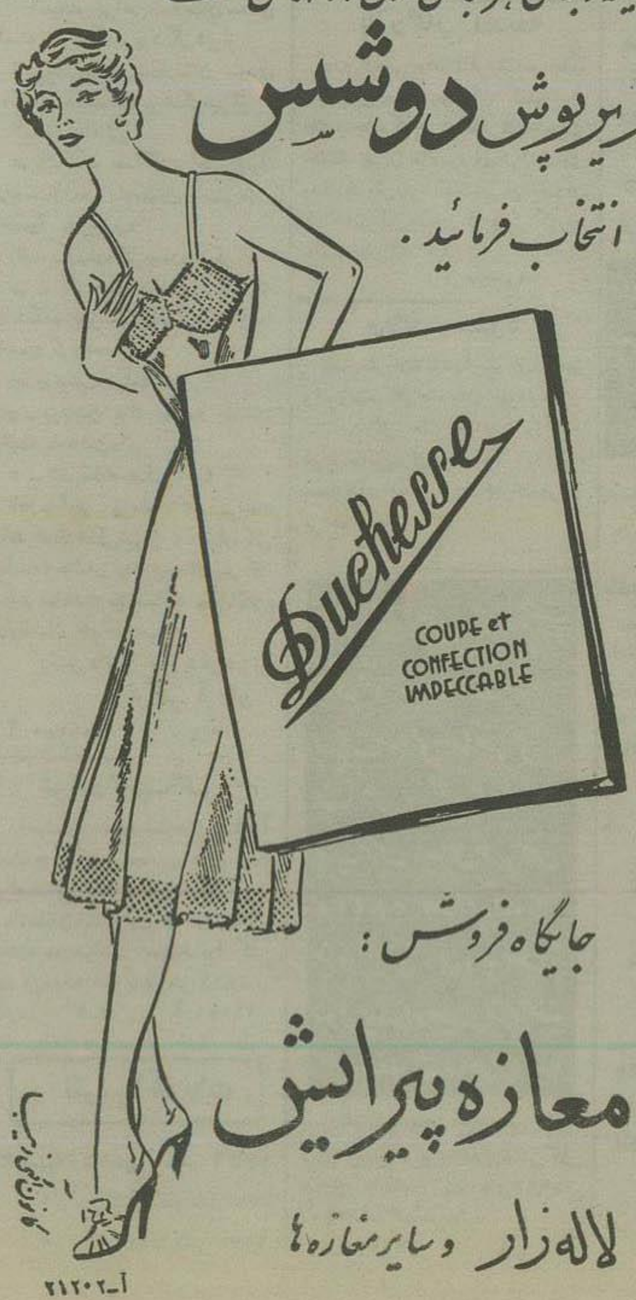

اکنون
۳ پرواز هفتگی از تهران

با سوپر ژت لوفت هانزا
یکشنبه
به بغداد و بیروت و بدون توقف به آتن
چهار شنبه
بدون توقف به بیروت و استامبول و آتن
جمعه
مستقیماً به وین و آتن
برای کسب اطلاع و شعبه جا به آژانس مسافرتی خود یا لوفت هانزا
خیابان فردوسی تلفن ۳۷۷۴۰ ـ ۶۶۴۴۴ مراجعه فرمائید
LUFTHANSA
یک شرکت جدید با سوابق ممتد

پیرامون بیانات شاهنشاه درباره لوله کشی نفت

بقیه از صفحه اول

یك منبع مطلع نفتی بخبرنگار ما گفت درامریکا کمپانیهای بزرك وسرمایه‌دار که آماده برای بکار انداختن سرمایه‌های خود در اجرای پروژه های عمرانی باشند زیاد هستند که یکی از آنها کمپانی ویلیام برادر میباشد که بزرگترین سازنده وتهیه کننده لوله نفت وفولاد میباشد، کمپانی ویلیام برادر تاکنون قسمت اعظم پروژه‌های لوله کشی نفت را در کشورهای جهان انجام داده است که بعنوان تازه‌ترین نمونه همین پروژه لوله نفت از اهواز تا ازنارا میتوان ذکر کرد. در این پروژه لوله و تلمبه خانه ووسایل دیگر را کمپانی ویلیام برادر تهیه کرده و مهندسین کمپانی انگلیسی کاستین جان براون اجرای آنرا بعهده داشتند اینك بعید نیست که آن کمپانی اجرای پروژه لوله کشی قم-اسکندرون را بعهده گرفته باشد منبع مطلع نفتی سپس گفت چندی قبل یك سرمایه‌دار معروف امریکائی بنام آلن نیز بتهران آمد ومذاکراتی با اولیای شرکت ملی نفت ایران بعمل آورد ولی از نتیجه مذاکرات او با اولیای شرکت ملی نفت هیچگونه خبری منتشر نشد.

اینك که شاهنشاه مژده انعقاد قرارداد لوله کشی را بملت ایران داده‌اند میتوان حدس زد که مسافرت آلن سرمایه‌دار بزرك امریکائی هم با این موضوع ارتباط داشته است و او هم در این کار دخالت دارد.

موضوع لوله کشی نفت قم از سال گذشته که چاه شماره پنج فوران کرد مورد توجه قرار گرفت ودو کمپانی کاستین جان براون انگلیسی و آنتریوز فرانسوی مامور تهیه پروژه آن شدند.

کمپانی کاستین جان براون احداث یك خط لوله از قم تا بندر اسکندرون ترکیه را مناسب تشخیص داد و کمپانی فرانسوی آنتریوز لوله کشی تا بندر چاه بهار را پیشنهاد کرد ولی پس از مطالعات لازم و توجه به ازدیاد روز افزون مصرف نفت در نیمکره غربی (اروپا و امریکا) پروژه احداث لوله تا بندر اسکندرون مورد تصویب قرار گرفت

طول این لوله یکهزار ویانصد کیلومتر است که ششصد کیلومتر آن در خاك ایران (از قم تا مرز ترکیه در کردستان) ونهصد کیلومتر دیگر در خاك ترکیه (از نقطه مرزی تا بندر اسکندرون) عبور میکند

درقسمت کردستان ایران و کردستان ترکیه لوله از نقاط صعب العبور کوهستانی خواهد گذشت و چون نفت قم از نوع سنگین میباشد کارشناسان مربوطه اظهار میکنند که در فصل زمستان بعلت سردی شدید هوا احتمال یخ بستن نفت در لوله ها خیلی زیاد است و بهمین مناسبت باید بوسایل فنی لوله‌ها را گرم نگاه داشت

با این ترتیب لوله کشی قم- اسکندرون یکی از مشکل‌ترین پروژه‌ها در نوع خود در دنیا میباشد.

درمورد میزان ذخیره نفت قم و استهلاك هزینه لوله کشی کسب اطلاع شد که میزان ذخیره نفت منطقه قم رایس از حفر چاههای شماره هفت وشماره هشت میتوان بدست آورد درصورتیکه این ذخیره تا آن مقداری باشد که صرفه قم نزدیك پانصد میلیون دلار از نظر بازرگانی صلاح و صرفه تشخیص داده شو

سالی ۲۰ میلیون تن نفت
پرداختی را درظرف
کرد.

قیمت نفت خام درخلیج (بندر معشور) هر بازل (بشکه) دو دلار وچهار دهم سنت میباشد وباتوجه باینکه هر هفت بشکه وهشت دهم بشکه یك تن است بنابراین قیمت هر تن نفت خام در بندر معشور (قیمتی که درحال حاضر فروخته میشود) درحدود پانزده دلار میشود واگر سالی ۲۰ میلیون تن از نفت قم صادر شود سالی سیصد میلیون دلار عاید میگردد.

البته این ارقام بر اساس قیمت خلیج فارس بدست آمده است درصورتیکه معلوم نیست در دریای مدیترانه با این قیمت فروخته شود چون هزینه لوله کشی روی قیمت نفت افزوده میشود چنانچه این رویه

درامریکا نیز معمول است وبهای هر بشکه نفت خام در او کلاهها (کانتراس) وتکزاس سه دلار و هفت سنت وسه دلار و ۲۵ سنت میباشد و این تفاوت قیمت به نسبت مخارج لوله کشی و فاصله بندر تا چاههای نفت می باشد.

علاوه بر این عوامل دستمزد ومخارج دیگر تولید نفت درقیمت فروش موثر است.

چیزی که مسلم است این است که قیمت نفتی که در بندر مدیترانه فروخته خواهد شد از تنی پانزده دلار کمتر نخواهد بود وهزینه لوله کشی قم- اسکندرون را که یانصد میلیون دلار برآورد شده است میتوان ظرف مدت دوسال مستهلك کرد

سرهنك اختیار بریاست اداره راهنمائی منصوب شد

امشب اولین برنامه اداره راهنمائی بنام میزگرد از رادیو تهران اجراء میشود

تقاضای اداره راهنمائی از مردم برای تعقیب رانندگان تاکسی که اضافه بر ظرفیت سوار میکنند

سرهنك اختیار

امروز اطلاع حاصل شد که بفرمان اعلیحضرت همایونی وزارت کشور آقای سرهنك اختیار سرپرست اداره راهنمائی ورانندگی را رسما بریاست آن اداره طبق حکمی منصوب کرده است.

خبرنگار ما در آخر وقت امروز از آقای سرهنك اختیار درباره برنامه های اداره راهنمائی ورانندگی سئوال کرد ووی اظهار داشت:

اداره راهنمائی ورانندگی برنامه‌های وسیعی برای بهبود عبور ومرور در تهران دارد.

از جمله اولین برنامه اداره راهنمائی و رانندگی بنام «میز گرد» در ساعت هفت و سه دقیقه امشب از رادیو تهران اجراء خواهد شد.

تاکسیها

رئیس اداره راهنمائی ورانندگی درباره رانندگان تاکسیها که اضافه سوار میکنند وبا از سوار کردن مسافر خودداری مینمایند گفت:

بارها باهالی تهران یادآوری شده است که از سوار شدن در تاکسی که مسافر دارد خودداری نمایند وچنانچه راننده تاکسی که مسافر ندارد از سوار کردن آنها امتناع کرد، شماره تاکسی متخلف را بوسیله تلفنهای ۵۰۵۶۸ و ۵۰۶۱۴ باطلاع مامورین اداره راهنمائی و رانندگی برسانند تا رانندگان متخلف مجازات شوند.

ضمنا سخنگوی راهنمائی ورانندگی امروز بخبرنگار ما گفت: که رانندگان پایه دوم شخصی وهمگانی که دارای کارت معرفی شرکت در آزمایش دارند باید همه روزه از ساعت هشت الی نه صبح برای گرفتن نوبت درمحل جدید آزمایش واقع در پشت کلانتری سوار (جاده قدیم شمیران) مراجعه کنند.

برنامه آزمایشات بشرح زیر تعیین گردیده است:

روزهای سه‌شنبه آزمایش رانندگی پایه یکم:

روزهای دوشنبه وپنجشنبه آزمایش فنی پایه یکم ودوم همگانی.

همچنین آزمایش رانندگی پایه دوم شخصی وهمگانی وموتوسیکلت همه روزه باستثنای روزهای تعطیل انجام خواهد گرفت.

آزمایشات پایه یکم مرحله تپه در تپه های عباس آباد - فنی پایه یکم وپایه دوم همگانی درسالن اداره راهنمائی در روزهای معین - پایه دوم شخصی (مراحل عقب رفتن وپارك کردن) وموتوسیکلت همه روزه پشت کلانتری سوار وآزمایش شهر هر سه پایه روزهای معین اول وقت اداری در خیابان روزولت انجام میگردد ضمنا داوطلبان آزمایش رانندگی همه روزه میتوانند در اداره راهنمائی ثبت نام کنند.

تغییرات جدید در وزارت پست وتلگراف و تلفن

این انتصابات در وزارت پست وتلگراف وتلفن صورت گرفته است:

آقایان حسن زاهدی بریاست اداره کل بیسیم پهلوی- محمدحسین خدادادفر بمعاونت ناحیه اداره پست وتلگراف وتلفن استان ششم- مهندس عزیزالله خاك زادی بریاست اداره برنامه‌ها- محمد ربیع منشی‌زاده بریاست اداره پست وتلگراف وتلفن بندرپهلوی فضل‌الله وحیدصفا ویوسف نورائی وعبدالله محسنی بازرسان اداره کل بازرسی- محمدعتیقه‌چی مدیر ناحیه پست وتلگراف وتلفن خوزستان - احمد انوری‌زاده ناظم اداره مخابرات تلگراف تهران - عبدالله سیار رئیس کتابخانه آموزشی- رضا جهانگیری رئیس دفتر اداره کل تلکومونیکاسیون خلیل خدایار ناظم پست اداره پست وتلگراف بوشهر- اسماعیل حسین همدانی رئیس دایره درآمد ومارنامه های اداره کل پست تهران- احمد ساوجی رئیس دائره خدمات اداره کل پست تهران - ابوالفضل مشیرزاده رئیس دائره بهره برداری تلگراف زاهدان- عابدین صاحب جمع مدیر مخابرات اهواز وحسین دیوسالار رئیس قسمت نگهداری موتورهای بیسیم پهلوی.

عصر امروز شورایعالی اقتصاد درحضور شاهنشاه تشکیل میشود

پرداخت چندوام ازمحل ۷۰۰ میلیون تومان ولوله کشی نفت گاز آغاجاری بشیراز، دراین جلسه مطرح میشود

عصر امروز شورای عالی اقتصاد در کاخ سعدآباد درپیشگاه شاهنشاه تشکیل میشود.

دراین جلسه ضمن گزارش اقدامات شورا، موضوع پرداخت وام ازمحل اضافه اعتبار پشتوانه اسکناس و همچنین پرداخت چندوام که مورد تائید شورا میباشد درپیشگاه ملوکانه بررسی شده و از تائید نهائی خواهد گذشت.

بقرار اطلاع دراین جلسه ضمن بررسی چندموضوع مهم دیگر، موضوع لوله کشی نفت گاز از آغاجاری بشیراز مطرح شده ودرباره آن تصمیمات لازم گرفته خواهد شد.

متن کامل نطق دکتر اردلان وزیر امور

بقیه از صفحه اول

بسیار خوشوقتم که یکی از همکاران ما که صلاحیت وفضیلت اخلاقی وی مورد تصدیق همه است به‌عالی‌ترین مقام سازمان انتخاب شده است

ضمنا از این فرصت استفاده میکنم و احترامات خود را بوالاحضرت پرنس وان که با این همه مهارت مجمع عمومی یازدهم را اداره نمودند اهدا مینمایم.

رفع نگرانی وتاسف

حقیقتا نمیتوانم بگویم چقدر خوشحالم که پس از سه سال مجددا در این مجمع شرکت میکنم. خوشوقتی من دوچندان است وقتی که می‌بینم تقریبا تمام کشورهای جهان بعضویت ملل متحد درآمده‌اند وملل متحد بمرحله تعمیم رسیده است. باید یادآور شد که عدم شرکت این کشورها درسازمان ملل متحد باعث نگرانی و تاسف ما بود بعنوان سخنگوی دولت ایران از صمیم قلب امیدوار هستم که عضویت سایر کشورهائی که شرایط لازم عضویت سازمان را حائز هستند تحقق پذیرد و اصل تعمیم که ما همیشه پشتیبان آن بوده‌ایم واقعا مرعی گردد از دیاد اعضاء سازمان ملل متحد بنظر ما مستلزم ازدیاد اعضاء دستگاههای اصلی سازمان ملل متحد منجمله شورای امنیت وشورای اقتصاد واجتماعی میباشد ما خوشوقتیم که این موضوع مورد توجه عده‌ای از همکاران ما واقع شده ویکسانی که در سال گذشته مبتکر درج این موضوع در دستور مجمع عمومی شده‌اند تبریك می گوئیم.

وقایع ناگوار

در این بحث عمومی میخواهم سخنی چند درباب وقایع سال گذشته ومقامی که سازمان در آن تحولات داشته بگویم ونتایجی که از آن گرفته شده عرضه دارم.

درسال گذشته هنگام تشکیل مجمع عمومی در اثر وقایع ناگوار خاورمیانه ومجارستان امرهای تیره افق همکاری بین‌الملل را فراگرفته بود. منافع ملل جهان بطوری بهمدیگر پیوسته ومرتبط گردیده که کمترین عدم آرامشی که در نقطه‌ای از جهان عارض گردد بسرعت سایر نقاط سرایت میکند وباعث تشنج عمومی میگردد.

مردم جهان که کاملا متوجه عواقب جنك جدید جهانی هستند از صمیم قلب مایلند از بروز جنك جلوگیری کنند وبا نهایت جدیت کوشش میکنند که چاره‌ای برای وضعیت‌های خطرناك که ممکن است بشریت را دچار بلای جنك سازد ببینند شده.

در اثر همین تمایل است که درچندسال اخیر آرامش درروابط بین‌المللی پیدا شده بود وهرچند در اثر وقایع سال گذشته این آرامش دچار وقفه شده بود باردیگر به آهستگی بصوب تحول امیدبخشی متوجه شده است. مثلا میتوان گفت که پیشرفتهای حاصله درزمینه استفاده از نیروی اتم بمنظورهای صلحجویانه قبل از وقایع سال گذشته همچنان ادامه یافته وراه را برای تشکیل همکاری بین‌المللی مؤثری در این زمینه هموار ساخته است همچنین نتایج خیلی محدودی که درمورد خلع سلاح حاصل شده است نشانه خوبی از این تحول امیدبخش میباشد

هنوز اختلاف هست

باتمام این احوال باید باصراحت اعتراف کرد درعده‌ای از مسائل بین‌المللی هنوز بین کشورها اختلاف نظر هست ودرپاره‌ای از قسمتهای جهان تشنج اوضاع وجود دارد. وظیفه ماست که درمرحله اول عواقب شوم وقایع ناگوار سال گذشته را از میان ببریم ودرعین حال راه حلی برای مسائل معوقه پیدا کنیم. ما اعتقاد کامل داریم هرآینه همه حسن نیت نشان دهند همواره ممکنست راه حل قابل قبولی برای مسائل معوقه پیدا کرد وهمکاری بین‌المللی بین کلیه ملل صرفنظر از رژیم سیاسی- اقتصادی واجتماعی آنان را متوجه راه مستقیم ومثبتی نمود. ابقاء میل بهمکاری بین‌المللی پس از بحران سال گذشته مبین این امر است

اکنون که کارهای این دوره را آغاز میکنیم برای ما لازم است از وقایع سال قبل که برای مدتی وضع بین‌المللی را وخیم ساخته بود وهمچنین از کارهای مثبت سازمان ملل متحد درس عبرت بگیریم.

هرچند حوادث سال گذشته که هم اکنون بآن اشاره کردم وخیم و قابل تأسف بودند مع‌الوصف خوشبختانه سازمان توانست باآن مقابله کند وباردیگر ثابت نمود که سازمان میتواند تمام قوای خود را تجهیز کند و باموفقیت از نفوذ معنوی خود برای تحقق هدف اصلی سازمان یعنی حفظ صلح وامنیت جهان استفاده کند.

بقیه درشماره فردا

علائم تلگرافی قمر مصنوعی

لندن - دانشمندان انگلیسی مشغول مطالعه علائمی هستند که قمر مصنوعی شوروی بزمین فرستاده وضبط شده است.

با آنکه پاسخگوی روسی اظهار داشته بود علائم تلگرافی قمر مصنوعی رمزی نیست هنوز علمای انگلیسی موفق بخواندن علامات مزبور نشده‌اند وباید منتظر انتشار کلید رمز آن باشند. (رویتر)

تیم ملی بسکتبال پاکستان وارد تهران شد

این تیم در تهران سه مسابقه با تیمهای خوزستان وارتش وتیم ملی خواهد داد

ساعت ۱۱ صبح امروز تیم ملی بسکتبال پاکستان که دیروز بوسیله هواپیما از زاهدان حرکت کرده بودند واردفرودگاه مهرآباد شدند وازطرف سازمان های ورزشی و طبقات ورزشکاران و علاقمندان بورزش مورد استقبال قرار گرفتند.

آقای دکتر شادمان رئیس فدراسیون والیبال وبسکتبال ایران خیرمقدم گفت ودسته گلی بمبارك علیخان سرپرست تیم پاکستان اهدا کرد.

بطوریکه خوانندگان اطلاع دارند سال گذشته تیم ملی بسکتبال ایران برای انجام مسابقه بکشور پاکستان عزیمت نمود وقرار شد که تیم ملی پاکستان متقابلا برای انجام مسابقه بایران بیایند.

این تیم در تهران سه مسابقه بشرح زیر انجام خواهند داد.

۱۷ مهرماه باتیم بسکتبال ارتش شاهنشاهی ساعت ۱۹ درباشگاه پهلوی جنب دانشگاه جنك

۱۹ مهرماه باتیم منتخب استان خوزستان ساعت ۱۹ درباشگاه پهلوی

۲۱ مهرماه باتیم ملی ایران ساعت ۱۹

افراد تیم بعد از انجام سه مسابقه فوق بمشهد عزیمت خواهند نمود ودر مشهد دومسابقه انجام خواهند داد سپس ازراه زاهدان روز سه‌شنبه ۲۳ مهرماه خاك ایران را ترك خواهند نمود.

قهرمانان پاکستانی بعد از ظهر امروز دسته گلی نثار آرامگاه شاهنشاه فقید مینمایند.

بودجه سرپرستی دانشجویان ایرانی درخارجه

از فروردین ماه ۱۳۳۶ به‌پیشنهاد آقای جهانگیر تفضلی بازرس مخصوص اعلیحضرت همایونی وسرپرست کل محصلین ایران در اروپا سرپرستی محصلین در بلژیك و تشکیلات اداری آن و همچنین سرپرستی فرانسه وحقوق و مزایای سرپرست دانشجویان ایرانی در فرانسه ومعاون وعضو دفتری وهزینه‌های دفتری آن و همچنین بودجه بازرس سرپرستی کل نیز بکلی از بودجه وزارت فرهنك حذف گردیده است درنتیجه درسال ۱۳۳۶ مبلغ سه میلیون وسی و چهار هزار و یکصد وشصت و یکریال از مخارج سرپرستیها کسر گردیده واز باقیمانده بودجه نیز صرفه جوئیهائی شده که بآقای جهانگیر تفضلی اجازه داده شده است که خانه‌ای در پاریس بنام خانه فرهنك ایران ازمحل صرفه جوئیها خریداری نماید.

ملاقات سیاسی

ساعت دوازده امروز آقای دکتر ایدریخ اشمید اوزیر مختار چکسلواکی در کاخ وزارت امورخارجه حضور یافت وبا آقای مشفق کاظمی کفیل آنوزارتخانه ملاقات کرد.

تعطیل مدارس

فردا بمناسبت ۱۶ مهرماه وتصادف باجشن مهرگان کلیه مدارس تعطیل خواهد بود.

تقدیر

دفتر مخصوص شاهنشاهی مراتب خرسندی خاطر مقدس شاهانه را از خدمات صادقانه آقای مهدی دیبا بازرس وزارت فرهنك و مدیر روزنامه ملت آزاد طی نامه‌ای بمشارالیه ابلاغ نموده است.

انتصابات

آقای مظفر مصباح کریمی بریاست برزن ناوران منصوب ومشغول کار شد.

ورود

آقای سید ابراهیم اطهر نژاد از زیارت ارض اقدس رضوی بتهران باز آمد

از فرداشب در سینما کریستال

بالاخره پس از یك انتظار طولانی مشهورترین اثر دراماتیك سینمای آمریکا که ۸ جایزه اسکار گرفته است و «الیاکازان» کارگردان هنرمند و نابغه آنرا بهترین فیلمی میداند که ازبدو خدمت خود در رشته سینما ساخته است

دربار انداز

برنده ۸ جایزه اسکار

۱ - بهترین فیلم سال
۲ - ماراون براندو بهترین هنرپیشه مرد سال
۳ - آواماری‌سنت بهترین هنرپیشه زن سال
۴ - الیاکازان بهترین کارگردان سال
۵ - بهترین داستان وسناریوی سال
۶ - بهترین سینما توگرافی سال
۷ - بهترین مونتاژ سال
۸ - بهترین کارگردان هنری سال

اون براندو

بزرگترین آ ی آمریکا که قدرت بازی مجذوب کننده اودر روی پرده سینما فیلم‌های قبلی‌اش ثابت شده‌است بواسطه بازی خارق‌العاده وهنرمندانه خوددر فیلم «دربار انداز» موفق باخذ جایزه اسکار شدو بزرگترین افتخار را بدست آورد

هنرمندان وهنرپیشگان بزرك ومعروف سینما در مورد فیلم «دربار انداز» اینطور عقیده دارند:

«فیلم دربار انداز مرا دیوانه کرد بی‌اندازه فیلم مهیجی است وبهترین فیلمی است که تابحال تهیه شده‌است ومارلن براندو بهترین بازی را در این فیلم نمود»
جین سیمونز

«هنر کارگردان بزرك الیاکازان وبازی مارلون براندو برای همیشه درذهن من زنده خواهد بود» **اتو پرمینگر**

«عالیترین فیلمی که تابحال تهیه شده وبایستی اسکار تمام هنرپیشگان که من هم جزو آنها هستم یکجا به مارلون براندو داد» **همفری بوگارت فقید**

«مارلون براندو عالیترین بازی را در فیلم دربار انداز نموده‌است» **کرك داگلاس**

دربار انداز فیلم فراموش نشدنی است کارگردانی الیاکازان نابغه سینما عالی ومارلون براندو نقش خودرا بینهایت خوب ایفا مینماید
جورج استیونس

از فرداشب در سینما دیانا

AN ELIA KAZAN PRODUCTION
co starring KARL MALDEN · LEE J. COBB · with ROD STEIGER · PAT HENNING · EVA MARIE SAINT
Produced by SAM SPIEGEL · Screen Play by BUDD SCHULBERG · Music by LEONARD BERNSTEIN · Directed by ELIA KAZAN

«کانون ملوطی»

آ-۲۱۱۷۰

یك بیمار سرطانی نزد آقای هراتی

بقیه از صفحه اول

گفتند ازروزی که ازشربت هراتی میخوریم بهبودی محسوسی درما ایجاد شده است یکی ازبیماران که غده ای درناحیه پشت شانه چپ او ایجاد شده بود میگفت آقا بخدا من که تادیروز قبل دستم را بگردنم سته بودم ونمیتوانستم آنرا تکان بدهم اکنون با کمال راحتی دستم را تکان میدهم وهیچگونه دردی هم احساس نمیکنم.

بیمار دیگر

دیروز وامروز ملك زاده بیمار ۱۷ ساله هراتی که سرطان سرداردحالش چندان خوب نبود. بیمار تب داشت واغلب حالت تهوع باو دست میداد واز گلویش خون خارج میشد. یکی از نزدیکان آقای هراتی بخبرنگار ما اظهار داشت این حالت بیمار بی سابقه نیست وبطوریکه اطبای معالجش اظهار میدارند قبلا نیز همین ناراحتی را داشته است باوجود این مادیروز از آقایان اطباء بیمارستان خواهش کردیم که او را معاینه کرده وببینید این ناراحتی ناشی ازچیست. صبح امروز تب بیمار مزبور تخفیف یافته ودیگر حالت تهوع باو دست نداد.

وضع امروز بیماران

صبح امروز خبرنگار ما برای چگونگی حال بیماران آقای هراتی ببیمارستان لقمان الدوله ادهم رفت. امروز هم طبق معمول از ورود اشخاص متفرقه بمحوطه بیمارستان لقمان الدوله ادهم شدیداً جلوگیری میشد حتی بنزدیکترین دوستان آقای هراتی یعنی آقای شیخ حسن دستیار معروف آقای هراتی هم اجازه ورود داده نشد

دراین هنگام آقای عباس کاوسی یکی از نزدیکان آقای هراتی جلو دویده گفت مگر شما این شخص را نمیشناسید این آدم مورد احترام ما است رفع ممانعت کنید دراین هنگام آقای هراتی جلو دویده شیخ حسن را در آغوش کشید واز اینکه کارکنان بیمارستان مزاحم وی گردیده اند معذرت خواست ولی آقا شیخ حسن تا آخر وقت امروز ناراحت بنظر میرسید و ممانعت دربانهای بیمارستان فوق العاده بروی گران آمده بود.

نماینده تلویزیون

امروز درمیان خبرنگاران وعکاسان آقای ابراهیم گلستان نماینده تلویزیون انگلستان درایران هم دیده میشد که برای فیلمبرداری ازجریان کار آقای هراتی برای تلویزیون لندن بتهران آمده بود.

دکتر معرفت آمد

بطور کلی درچند روز اخیر که دکتر معرفت رئیس بیمارستان لقمان الدوله ناخوش وبستری بود کارکنان بیمارستان دروضع بلاتکلیفی بسر میبردند.

دکتر معرفت یك لحظه ازفکر بیماران بیمارستان غافل نبود وپیوسته با اطباء بیمارستان درتماس بود ومرتبا حال بیماران راجویا میشد.

وی امروز باوجود کسالت شدید بسمت ده ونیم صبح عصاز نان وارد بیمارستان لقمان الدوله گردید ودر مدخل بیمارستان با آقای هراتی برخورد کرد وپس ازسلام واحوال پرسی باطاق خود روانه شد وکارکنان بیمارستان وی را درمیان گرفتند ومشغول احوالپرسی ازاو گردیدند.

آقای دکتر معرفت گفت چون من بتسهیل کار آقای هراتی فوق العاده علاقمندم بهمین جهت باوجود کسالت شدید در بیمارستان حاضر گردیدم وفردا هم که روز کمیسیون است اگر ۴۰ درجه هم تب داشته باشم باز به بیمارستان خواهم آمد وآقای هراتی ازوی تشکر کرد

وضعیت آقای هراتی

بطور کلی آقای هراتی امروز ازسایر روزها خوشحال تر بنظر میرسید.

آقای هراتی تمام وقت دیروز را در بیمارستان لقمان الدوله ادهم سر برد ولی دیشب محوطه بیمارستان را ترك کرد ولی امروز صبح زود به بیمارستان لقمان الدوله آمد و با بیماران مشغول مذاکره واحوالپرسی ازآنها شد وبطور کلی بیماران ازوضعیت حال خود اظهار رضایت نمودند خبرنگار ما که از بیماران بازدید کرده است گزارش میدهد: که حال عمومی بیماران ظاهرا خوب بود وغم و اندوه روز های قبل جای خود را به سرور و نشاط داده بود وبیماران بایکدیگر شوخی میکردند هراتی از اینکه بیماران را در وضع ضایعبخشی میدید فوق العاده خوشحال شده ودومرتبا میگفت فردا حتما رأی کمیسیون پزشکی مثبت خواهد بود زیرا کمیسیون پزشکی از اطبای شریفی تشکیل شده است ومن هم صحت کار خود اطمینان کامل دارم وامیدوارم که بزودی رأی ازطرف کمیسیون پزشکی صادر گردد تا اینجانب بافراغ خاطر بمعالجه بیماران مشغول گردم.

من چه میگویم؟

سپس افزود من طبیب نیستم اگر اظهار نظری کرده ام که بیماران حالشان خوب شده است از نظر ظاهر میگویم. ورنه تشخیص کلی بعهده آقایان اطباء محترم کمیسیون پزشکی است من وقتی میگویم حال بیمارانم رو ببهبودی است منظورم اینستکه بیماری که نمیتوانست غذا بخورد، نمی توانست خوابد واز درد مرتبا ناله وفریاد میکرد بیماری که غده سرطان او را باکارد نمیشد برید اکنون غذا میخورد شوخی میکند میخوابد وغده سرطان او هم آب لمبو گردیده وازورم آن کاسته شده است

منظور من اینستکه حال عمومی این بیماران صد در صد بهبودی یافته است واین تنها ادعای من نیست بلکه هر طبیبی که بیماران مرا مشاهده کند تصدیق خواهد کرد که من در گفتار خود صد بقم

هراتی پس از اینکه مدتی با بیماراتش گفتگو کرد وبآنها دوا داد از اطاق خارج شد ولی تا ساعت دو بعد از ظهر امروز لحظه ای از بیمارستان لقمان الدوله خارج نشد ومرتبا باتماینده آیت اله بهبهانی وعده ای دیگر از دوستانش بگفتگو مشغول بود وگویا یك موضوع خصوصی مطرح بود که آقای هراتی مرتبا با آقا شیخ حسن صحبت میکرد وچند تن از دوستان وی هم بدورش جمع بودند و مرتبا بیمارانی بوی مراجعه میکردند واوهم بآنها تسلی میداد.

دراطاق آقای دکتر معرفت

امروز پس از اینکه آقای دکتر معرفت وارد اطاقش گردید کلیه اطبای بیمارستان دراطاق مزبور بدورد کتر معرفت جمع شدند وآقای هراتی نیز باین جمع پیوست واز دکتر معرفت بازدید کرد.

هراتی روانشناس

آقای دکتر معرفت شوخی هراتی گفت آقای هراتی شما را بخدا فکری بحال پای مجروح من بکنید هراتی پس از اینکه پای دکتر معرفت را وارانداز کرد گفت خداوند شما را هم شفا خواهد داد و دکتر معرفت که از درد پا ناراحت بود گفت: انشاءالله وسپس باز بشوخی گفت: آقای هراتی من باید پس از معالجه بیماران شما را بعنوان یك روانشناس بدنیا معرفی کنم زیرا واقعا کلام شما در وضع روحی بیماران تاثیر خاصی دارد. واین موضوع فوق العاده جالب توجه است.

هراتی گفت آقای دکتر معرفت کلام ما حق است وحق هم بدل مینشیند.

سپس آقای دکتر معرفت افزود: حال که کمیسیون پزشکی تشکیل میگردد بهتر است که فعلا مطلبی از قول اطباء درج نشود.

هراتی طلبکار خواهد شد

آقای دکتر معرفت سپس افزود: آقایان وقتی من با آقایان اعضای کمیسیون پزشکی صحبت کردم وآنان را برای فردا دعوت کردم.

آنها بمن گفتند هر روز از قول آقای هراتی درجراید نوشته میشود که بیماران ۵۰ صد در بهبودی یافته اند ما فکر میکنیم که وجود ما دیگر زاید است زیرا این پنجاه درصدها اگر جمع شود در روزسه شنبه دویست درصد خواهد شد وبدینجهت یك چیزی هم آقای هراتی طلب کار میشود. آقای هراتی گفت البته آقایان بینده لطف دارند ولی منظور من از این پنجاه درصد ها حالت عمومی آنهاست نه درونی و امروز هم صریحا اعلام میکنم که حال عمومی بیماران من ۷۰ درصد بهبودی کامل یافته است.

این هم شاهد

سپس هراتی گفت من که طبیب نیستم ولی این آقای دکتر شقاقی که قوم وخویش آقای سرتیپ شقاقی است اگر داروی مرا مفید تشخیص نمیدادند که پسر آقای سرتیپ شقاقی را در اختیار من نمیگذاشتند ولی حالا همان مریض سرتیپ شقاقی دردش بخوبی تسکین یافته است.

قولی که داده ام

هراتی گفت من طبق قولی که بکمیسیون پزشکی داده ام فردا باید بیمارانم یك در ده بهبودی یافته باشند دراین هنگام آقای دکتر لطیفی اظهار داشت یك در ده که هیچ اگر یك در صد هم باشد قابل توجه است.

تفکر کنید

سپس آقای هراتی قرآنی از جیب خود در آورد وآنرا باحترام بوسید وسپس گفت من قران را زیاد خوانده ام واین کتاب آسمانی راهنمای خوبی برای من در زندگی بوده است ومن داروی خود را در نتیجه تاثیر بعضی از آیه های آن توانسته ام کشف کنم زیرا در تمام قرآن نوشته شده است که ای مردم تفکر وتعقل کنید ومن روی این اصل یعنی روی فکر وتجسس توانستم چنین کشفی نائل آیم.

دراین هنگام آقای هراتی از جای خود برخاست که از اطاق خارج شود آقای دکتر معرفت بامتانت وخوشروئی هراتی را تا در خود خواند وگفت آقای هراتی شما هیچگونه نگرانی نداشته باشید.

من همه گونه وسیله برای شما فراهم کرده ام وهر گونه اشکالیکه در کار خود مشاهده میکنید با من مطرح کنید تا آن را برطرف کنم.

دراین هنگام هراتی تشکر کرد واز اطاق خارج شد.

یك بیمار از لندن

امروز جوان سیه چشم وابروئی بنام جواد عبدالامیر ۲۲ ساله با کمك چوب دستی وارد بیمارستان لقمان الدوله گردید وطرف اطاق آقای دکتر معرفت براه افتاد خبرنگار ما بلافاصله با این شخص تماس گرفت ومعلوم شد این شخص اهل عراق عرب میباشد ومبتلا بسرطان پای چپ شده ومدت سه ماه در لندن تحت معالجه بوده است ولی چون کلیه اطباء از معالجه او اظهار عجز نمودند وقتیکه شنیده آقای هراتی در طهران سرطان را معالجه میکند بیدرنگ از لندن بطهران مسافرت کرد و در منزل آقای شکوفنده کارمند وزارت صنایع ومعادن اقامت گزید ودر اثر مذاکراتی که با آقای دکتر معرفت مدیر بیمارستان لقمان الدوله ادهم صورت گرفت قرار شد این بیمار در بیمارستان مزبور بستری گردد ودر نتیجه امروز بستری شد واز شربت آقای هراتی استفاده خواهد کرد

کمیسیون پزشکی اطلاعیه میدهد

امروز آقای دکتر معرفت رئیس بیمارستان لقمان الدوله ادهم بخبرنگار ما اظهار داشت: چون بعضی از آقایان اعضای کمیسیون پزشکی در دانشگاه تدریس اشتغال دارند بدینجهت فردا کمیسیون در ساعت ۱۲ تشکیل خواهد شد ومکن است در پایان اطلاعیه ای در اختیار خبرنگاران جراید گذاشته شود.

خبرنگار ما از آقای دکتر معرفت پرسید با وجود کسالت شدیدی که دارید آیا فردا در کمیسیون شرکت خواهید کرد آقای دکتر معرفت گفت فردا هر ترتیبی شده در کمیسیون شرکت خواهم کرد زیرا در چنین موقعی شانه خالی کردن از زیر کار مسئولیت وجدانی بزرگی دارد.

ورود ممنوع است

ساعت یك وربع امروز هنگامیکه آقای دکتر معرفت از بیمارستان لقمان الدوله خارج میشد برای حفظ آرامش بیمارستان بنگهبانان بیمارستان گفت هیچکس حق ورود ببخش سرطان بیمارستان را ندارد وورود اشخاص منوط باجازه رئیس بیمارستان است وجز خود آقای هراتی وپنجنفر دستیارانش کس دیگری حق ورود باطاق بیماران سرطانی را ندارد.

بیمار شقاقی

همانطور که چند روز قبل باطلاع خوانندگان محترم رساندیم یکی از بیماران سرطانی که اخیرا در اختیار آقای هراتی قرار گرفته جوانیست ۱۵ ساله بنام هوشنك شقاقی که خواهرزاده تیمسار سرتیپ شقاقی وبرادرزاده آقای سرهنك عباس شقاقی میباشد که در مدت کوتاهی که از داروی هراتی خورده حال وی رو به بهبودی رفته است.

خبرنگار ما امروز برای عیادت از این بیمار بمنزل تیمسار سرتیپ شقاقی رفت ولی چون هوشنك در خواب بود نتوانست وی را ملاقات کند.

یکی از نزدیکان هوشنك گفت: «روبهمرفته وضع عمومی بیمار از وقتی که تحت درمان هراتی قرار گرفته بهبود محسوسی یافته وتا اندازه ای درد وی تسکین پیدا کرده است درحالیکه هنوز بیش از یکهفته از خوردن شربت هراتی نمیگذرد.»

اظهارات دکتر شقاقی

خبرنگار ما ضمنا برای اطلاع از نظر پزشك معالج با آقای دکتر سیاوش شقاقی تماس گرفت.

وی اظهار داشت:

تقریبا یکماه قبل هوشنك را از تبریز بتهران آوردند وچون تا آن موقع بعنوان بیماری سل تحت درمان قرار گرفته بود پس از مشاهده عکسهای مختلف متوجه شدم که هوشنك سرطان استخوان دارد لذا آقای دکتر خسروسمیعی را برای معالجه وی بخانواده بیمار معرفی کردم ودیگر از آن ببعد اطلاع دقیقی از حال بیمار ندارم ولی بطوریکه آقای دکتر خسروسمیعی اظهار میدارد از موقعیکه هوشنك تحت درمان هراتی قرار گرفته حال وی رو به بهبودی گذاشته است.

اظهارات دکتر خسروسمیعی

آقای دکتر خسروسمیعی درمورد سابقه بیمار بخبرنگاران ما اظهار داشت:

«تقریبا یکسال ونیم قبل هوشنك شقاقی از درد پا شکایت میکرد لذا او را نزد چند پزشك بردند.

پزشکان ابتدا تشخیص رماتیسم داده و مشغول معالجه شدند ولی پس از مدتی که درمان آنها موثر واقع نشد احتمال بیماری سل استخوانی دادند وبمعالجه سل پرداختند.

بالاخره پس از یکسال وچند ماه او را از تبریز برای معالجه بتهران آوردند و بانظر آقای دکتر شقاقی از من برای معالجه بیمار کمك خواسته شد.

من ابتدا گچ پا را باز کردم ودیدم که سرطان استخوان است وپس از اینکه عکس برداشته شد این نظر تائید شد.

متاسفانه سرطان ریه و کمر بیمار سرایت کرده بود ودرد یکلحظه وی را آسوده نمیگذاشت من باشدت مشغول معالجه شدم ولی روز بروز ناراحتی و درد بیمار افزایش مییافت.

تا اینکه چندروز قبل صبح جمعه از منزل بیمار بوسیله تلفن بمن اطلاع دادند که حال هوشنك بسیار بد است ناچار از آنروز به بعد من روزی یکبار بوی مرفین تزریق کردم ولی این معالجات نه تنها ذره ای موثر نبود بلکه حال بیمار روز بروز بدتر میشد ودرد وی روز افزاید میرفت آقای دکتر سمیعی گفت: دراین موقع بود که من با کمال ناراحتی وخجلت بخوبی احساس میکردم که بیمار رو بمرگ میرود ومن نمیتوانم قدم مثبتی بردارم.

خوشبختانه دراین جریان سروصدای هراتی وشربت وی بلند شده بود ومن گفتم این مسئله خودش روزنه امیدی است یکروز باولیاء طفل پیشنهاد کردم که بنظر من بد نیست شما یکی دومرتبه داروی هراتی را امتحان کنید وآنها هم فوراً قبول کردند.

پس از آن هراتی دوجلسه به بچه شربت داد وحال بچه یکمرتبه رو به بهبود رفت وتاشش روز دیگر احتیاج به تزریق مرفین پیدا نکرد ولی چون پس از آن چند روزی دارو بوی داده نشد حال بچه دوباره بد شد لذا ناچار دوباره باو مرفین تزریق کردم تا اینکه از روز یکشنبه گذشته دومرتبه بوسیله یکی از همکاران آقای هراتی بوی شربت داده شد وحال هوشنك رو به بهبود رفت تا امروز که رو بهمرفته پس از یك هفته حال عمومی وی بهتر شده ودرد وی را راحت گذاشته است

علائم دارو

آقای دکتر خسروسمیعی اضافه کرد: رو بهمرفته در بیمار پس از خوردن شربت درد آقسمتی که سرطان وجود دارد بقول معروف (گز گز) میکند

موضوعی که از نظر من اهمیت زیاد داشت این بود که هرجا که سرطان تولید متاستاز کرده بود دارو روی آن اثر میکرد واین خود برای من راهنمائی ذیقیمتی بود.

ضمنا این دارو مسکن نیست بطوری که اگر مریض مثلا در اثر بیوست دل درد داشت این دارو آن را خوب نمیکرد از طرفی شربت هراتی خواب آور هم نیست وعلت خوابیدن بیماران پس از خوردن آن فقط اینستکه پس از مدتی که درد کشیده اند درد آنها تسکین پیدا میکند ضمنا این شربت اشتها را نیز زیاد میکند.

از طرفی تومور سرطانی وغده سرطان را ظاهرا نرم میکند بطوریکه اگر بآنها فشار داده شود مریض احساس درد نمیکند درحالیکه در اینموقع حس مریض از بین نرفته است واین موضوع از نظر پزشکی اهمیت زیاد دارد

آقای دکتر سمیعی گفت: فعلا نظر من درمورد داروی هراتی اینست که باید صبر کرد تا نتیجه آزمایش بیماران سرطانی روشن شود ولی رو بهمرفته باید گفت داروی هراتی همین اندازه که مریض را از مرفین نجات میدهد بزرگترین اهمیت را دارد اگرچه معالج سرطان نباشد.

من نمیگویم که این دارو حتما سرطان را از بین میبرد وآنرا معالجه میکند ولی چون مریض را از ناراحتی ودرد نجات میدهد این خود بزرگترین خدمت است.

گوشت و سرطان

آقای دکتر غیاث الدین جزایری تذکر میدهند که باید در تجزیه ادرار بیماران آقای هراتی دقت بیشتری مشود چون معمولا وقتی سلولهای سرطانی رشد کند ترشحی خون مبدل به قلیائی میشود بنابراین تجزیه ادرار میتواند راهنمای خوبی باشد آقای دکتر جزایری درپایان اظهار نظر میکند که خوردن گوشت برای بیماران سرطانی ضرر دارد زیرا گوشت در ادرار تولید ترشی میکند

انتقال بیمار اطلاعات

خوانندگان محترم از حال مریضی که بوسیله یکی از اعضای هیئت تحریریه روزنامه اطلاعات در اختیار آقای هراتی گذاشته شده است تا پریروز اطلاع دارند اینك وضع بیمار در ۴۸ ساعت گذشته.

در ۴۸ ساعت گذشته در حال بیمار تغییر چندان مهمی روی نداده بیمار احساس درد نمیکرد وغذای خود را با اشتهای کامل خورد.

دیروز بیمار چند دقیقه ای روی تختخواب خود نشست وبا اطرافیان خود صحبت کرد برای آنکه در بیمارستان لقمان الدوله برای رسیدگی به بیماران وسائل بیشتری در دسترس میباشد ساعت ده ونیم صبح امروز بیمار اطلاعات بوسیله آمبولانس بیمارستان لقمان الدوله ادهم منتقل ودر کنار سایر بیماران آقای هراتی بستری گردید.

آقای هراتی گفت اینك با فراغ خاطر بیشتری میتوانم به بیمار اطلاعات رسیدگی کنم واین بیمار از این پس بهتر خواهد توانست از شربت وروغن من استفاده نماید

حال بیمار هنگام انتقال به بیمارستان لقمان الدوله قابل مقایسه با حال او هنگام انتقال از بیمارستان مهر نبود ونسبت بآنروز بهبود محسوسی در وضع ظاهری او مشهود بود

نکته قابل توجه این است که در موقع انتقال ببیمارستان بیمار مطلقا هیچگونه احساس دردی نکرد.

با انتقال مریض اطلاعات ببیمارستان لقمان الدوله ادهم هیئت نویسندگان وخبرنگارانی که وضع این مریض را تحت نظارت مستقیم دارند وضع سایر بیماران را نیز مطالعه خواهند کرد وچگونگی حال مریض اطلاعات وسایر بیماران همه روزه بنظر خوانندگان محترم خواهد رسید.

یك هیئت پارلمانی ازایران بایتالیا میرود

اعضای این هیئت امروز بحضور ملوکانه شرفیاب شدند

بمنظور حفظ وتوسعه روابط دوستانه ایران وایتالیا چندی قبل هیئتی بریاست آقای امان الله اردلان نایب رئیس مجلس شورای ملی وبعضویت هشت نفر از آقایان نمایندگان شورای ملی: دکتر بینا، سرتیپ صفاری، عزیز اعظم زنگنه، منوچهر قره گوزلو، امیرحسین فولادوند، مهندس شیبانی ودکتر اصلان افشار تشکیل گردید.

بهمین نام هیئتی هم در پارلمان ایتالیا تشکیل یافت

بقراریکه اطلاع حاصل کرده ایم ازطرف دولت ایتالیا ازهیئت پارلمانی طرفدار ایتالیا درمجلس شورای ملی ایران دعوت بعمل آمده است که جهت بازدید ازموسسات صنعتی ایتالیا بآن کشور مسافرت کنند.

هیئت مزبور امروز برای کسب اجازه حضور اعلیحضرت همایونی شرفیاب شدند ودیروز بایتالیا عزیمت خواهند کرد.

تشکیل بازار مشترك پیمان بغداد

بموجب اعلامیه ئی که امروز در تهران منتشر شد مشخص شده است - برقراری منطقه بازرگانی آزاد

امروز سخنگوی وزارت بازرگانی اطلاع داد.

آقای دکتر حیدر غفاری رئیس اداره آمار ومطالعات اقتصادی وزارت بازرگانی که ازطرف دولت برای شرکت در گروه کار مامور مطالعه تشکیل بازار آزاد پیمان بغداد بلندن عزیمت نموده بود روز گذشته بتهران مراجعت نمود.

صبح امروز متن اعلامیه گروه مزبور ازطرف وزارت بازرگانی باین شرح منتشر شد.

شورای پیمان بغداد درجلسه ماه ژوئن سال جاری که در کراچی تشکیل شده بود بنا به پیشنهاد کمیته اقتصادی تصویب نمودند که یك گروه کار تشکیل وراجع بیر قراری اتحادیه گمرکی بازار مشترك ومنطقه بازرگانی آزاد در کشورهای عضو پیمان بغداد گزارشی تهیه شود.

اولین جلسه گروه کار ازتاریخ ۱۶ تا ۲۴ سپتامبر ۱۹۵۷ در لندن منعقد گردید.

دراین جلسه نمایندگان کشورهای ایران - عراق - پاکستان - ترکیه امریکا وانگلستان شرکت داشته اند آقای ازهر از کشور پاکستان مریاست گروه انتخاب گردید.

گروه کار گزارشی باتوجه بتجربیات حاصله کشورهای اروپا راجع بمسائلیکه کشورهای عضو پیمان جمعا یا انفرادا با آن روبرو هستند تهیه ومقامات بالائی تسلیم نمود.

بنا پیشنهاد گروه کار مقرر گردید منحصرا برای برقراری منطقه بازرگانی آزاد تصمیم لازم گرفته شود واز تعقیب مطالعه درباره اتحادیه گمرکی واقتصادی که در تحت عنوان بازارهای مشترك نامیده میشود ودر قرارداد رم پیش بینی شد صرف نظر گردد

برای رسیدگی بوضع کارگران درودگر

تهران

این هفته کمیسیونی در وزارت کار تشکیل میشود

درشماره دیروز خبر اعتصاب کارفرمایان صنف درودگر بعنوان اعتراض به تعطیل کارخانجات چوب بری واجتماع کارگران درودگر که دستمزد آنها پرداخت نشده بنظر خوانندگان رسید.

بامداد امروز آقای شریف معزی مدیر کل وزارت کار درباره اعتصاب کارگران صنف درودگر تهران بخبرنگار ما اظهار داشت شهرداری تهران از چندی پیش طی اخطاریه هائی بکارفرمایان کارخانه های درودگری خاطر نشان کرد که باید کارگاههای خود را بخارج از شهر منتقل نمایند.

براثر تصمیم اخیر شهردار کارگران بوزارت کار مراجعه وخواستار روشن شدن وضع وپرداخت دستمزد معوقه خود را که کارفرمایان نگهداشته اند میباشند.

اداره کل کار استان تهران طی دعوتنامه ای از نمایندگان شهرداری وکارفرمایان وکارگران دعوت بعمل آورده تا برای شرکت در کمیسیونی که دراین هفته تشکیل میشود بوزارت کار مراجعه نمایند.

آقای شریف معزی سپس افزود امیدمیرود ترتیبی اتخاذ گردد تا هرچه زودتر وضع کارگران روشن گردد.

اعلامیه سفارت عربستان سعودی

سفارت کبرای عربستان سعودی در تهران امروز ضمن صدور اعلامیه ای خبر رادیو لندن را مبنی برقبول طرح آیزنهاور ازطرف دولت سعودی تکذیب کرده وخاطر نشان ساخته است که دولت سعودی هیچگونه کمکی ازهیچ دولتی دریافت نکرده است ودرعین حال دراین وضع وموقعیت موجبی برای تیرگی روابط دوستانه خود با دولت آمریکائی نمی بیند

تودیع با وزیر مختار دانمارك

سفیر کبیر ژاپن حین اهداء هدیه بوزیر مختار دانمارك دیده میشود

بمناسبت عزیمت آقای کاسپار فردریك اسپورون فیدلبروز بر مختار دانمارك درایران که مدت هفت سال در کشور ما خدمت میکرد، ساعت یازده صبح امروز مراسمی در منزل آقای یامادا سفیر کبیر ژاپن که عنوان مقدم السفرائی را دارد برپا شد.

دراین مراسم کلیه آقایان روسای هیئتهای نمایندگی سیاسی خارجی درایران حضور داشتند.

ابتدا آقای یامادا سفیر کبیر ژاپن طی نطقی از عزیمت آقای فیدلر اظهار تاسف کرد وخدمت ایشان را طی مدت هفت سال اقامت درایران ستود وبعد نمایندگی نمایندگان سیاسی خارجی یکعدد سینی نقره کار انگلستان که امضای کلیه روسای هیئتهای سیاسی روی آن حك شده بود بآقای وزیر مختار هدیه کرد.

شش وزن برنده، دو وزن مساوی

درمسابقات کشتی بین تیم ملی شوروی وتیم آذربایجان در تبریز

قهرمانان شوروی بر تیم آذربایجان پیروز شدند

ازچپ براست: صیاداف - شاکف - موشکیان - سیناوکسکی - آقابگیان - استخترملاتسه - کاندلاکی

از چپ براست: بتوهیم آل - بابرام جهانی - پرویز عرب - کوکهری - همای سعادت - قره باغی - صدیق زاده

بعد از ظهر دیروز نخستین مسابقه کشتی آزاد تیم ملی شوروی درایران با تیم آذربایجان در استادیوم ورزشی باغ شمال در تبریز انجام گرفت وبا پیروزی تیم شوروی خاتمه یافت.

خبرنگار ما در تبریز جریان مسابقه را باین شرح گزارش میدهد:

مقارن ساعت سه وچهل وپنج دقیقه بعد ازظهر دیروز مسابقه باحضور آقایان زند استاندار آذربایجان، تیمسار فرمانده لشکر، روسای ادارات وچندین هزار نفر تماشاچی آغاز گردید.

وزن اول

در وزن اول صیاداف ازشوروی با شوهیم آل از تیم آذربایجان کشتی گرفتند. آل بخوبی ازخود دفاع کرد ولی صیاداف باامتیاز برنده شد.

وزن دوم

شاکف از شوروی بابابرام جهانی قهرمان ارزنده تبریز روبرو گردید این کشتی بسیار جالب بود وطرفین از خود قدرت وسرعت زیادی نشان دادند نتیجه بنفع طرفین مساوی اعلام گردید.

وزن سوم

در وزن سوم موشکیان ازشوروی با پرویز عرب از تبریز کشتی گرفتند. این کشتی هم جالب بود و دو قهرمان قدرت وسرعت تقریبا مساوی داشتند وتا خاتمه مسابقه امتیازات هر دو بطور برابر پیش میرفت.

نتیجهٔ این وزن نیز مساوی اعلام شد.

وزن چهارم

دراین وزن سیناوکسکی ازشوروی با کوکهری قهرمان باسابقه تبریز روبرو شد.

دراین مسابقه با آنکه کوکهری بسیار خوب کشتی گرفت سرانجام امتیازات قهرمان شوروی بیشتر شد وبرنده اعلام گردید.

وزن پنجم

دراین وزن آقابگیان از شوروی با شعبانی از تبریز کشتی گرفتند. کشتی گیر شوروی که از قهرمانان بنام این کشور است از ابتدای این کشتی تفوق خود را نشان داد وپس از ۴ دقیقه شعبانی را باضربه فنی مغلوب کرد.

وزن ششم

در وزن ششم استخترملاتسه از شوروی باهمای سعادت از تبریز کشتی گرفت دراین وزن قهرمان شوروی بسیار قوی بود وبا آنکه همای سعادت باحداکثر قدرت ازخود دفاع کرد سرانجام پس از ۷ دقیقه وسی ثانیه قهرمان شوروی با ضربه فنی برنده گردید.

وزن هفتم

دراین وزن آلبول ازشوروی باقره باغی از تبریز روبرو بود. قره باغی کشتی خوبی گرفت بطوریکه امید بردبرای او میرفت ولی درخاتمه مسابقه داوران قهرمان شوروی را باامتیاز برنده اعلام کردند.

وزن هشتم

در وزن هشتم کاندلاکی ازشوروی با صدیق زاده از تبریز کشتی گرفت. ازابتدا این مسابقه موقعیت صدیق زاده بخطر افتاد وقهرمان شوروی قدرت دفاع را ازاو سلب کرد. هنگامیکه یکدقیقه وسی ثانیه ازمسابقه گذشته بود کاندلاکی پشت حریف خود را باضربه فنی بخاك برد وبرنده اعلام گردید.

نتیجه

باینطریق مسابقات تبریز باشش وزن برنده ودو وزن مساوی بنفع تیم شوروی تمام شد ودرشش وزن برنده نیز سه وزن ضربه فنی داشتند.

استقبال از سپهبد زاهدی

بقیه از صفحه اول

واقوام تیمسار زاهدی وآقای مهندس اردشیر زاهدی درفرودگاه حاضر بودند.

سپهبد زاهدی ابتدا با آقایان وزراء ونمایندگان مجلسین احوالپرسی کرد وسپس وارد محوطه گمرك شد.

پس از انجام تشریفات گمرکی وتشکر از جمعیت مستقبلین باتفاق آقای مهندس اردشیر زاهدی وتیمسار سپهبد بزرگان پناه فرودگاه مهرآباد را ترك گفته و مستقیما عازم کاخ سعدآباد گردید.

یکساعت شرفیابی

بطوریکه خبرنگار ما کسب اطلاع کرده است تیمسار سپهبد زاهدی قریب یکساعت شرفیاب بود ومقارن ساعت ۷ ودهدقیقه از حضور شاهنشاه مرخص شد و کاخ علیاحضرت ملکه پهلوی رفت ومیخواست بملاقات علیاحضرت برود که بوی اطلاع دادند علیاحضرت ملکه پهلوی درتهران تشریف ندارند وبه شاهدشت رفته اند.

لحظه ای بعد تیمسار زاهدی درکاخ علیاحضرت ملکه پهلوی باعروس زیبای خود والاحضرت شهناز پهلوی ملاقات کرد. تیمسار زاهدی مقارن ساعت شش کاخ سعدآباد را ترك گفت ومستقیما به منزل شخصی خود درولی آباد رفت ودیشب عده ای دوستان سپهبد درمنزل باوی ملاقات کردند.

مسابقات قهرمانی تیراندازی در تهران

قهرمانان درطی مراسمی مفتخر بدریافت جوائز ازدست اعلیحضرت همایون خواهندشد

امروزخبرنگارما اطلاع حاصل کرد که بعدازظهر روزپنجشنبه مهرماه مسابقات قهرمانی تیراندازان کشور درمیدان تیر امجدیه بر تزار خواهدشد .

دراین مسابقه تیراندازی خردسال،دوشیزگان ، بانوان وآقایان میتوانند شرکت کنند .

برندگان این مسابقات مفتخر خواهندشد که درطی مراسمی جوائزخود را ازدست مبارك اعلیحضرت همایونی دریافت دارند.

تغییر درکادررؤسای راه آهن

این تغییرات درکادرروسای ادارات راه آهن درتهران وشهرستانها داده شده است.

آقایان اسمعیل نورزاد رئیس بهره برداری ناحیه تهران ـ علی خلیلی رئیس بهره برداری ناحیه جنوب ـ حبیب الله سامی فراگزلو رئیس اموراداری بهره برداری خراسان ـ عبدالباقی طهماسبی رئیس بودجه واعتبارات اداره کارپردازی ـ موسی امیدوار رئیس بخش آمارفنی قسمت دیزلها ـ شکرالله چهرمپرداز رئیس دائره صدوراسناد حسابداری کارپردازی ـ ایمانقلی نصیری رئیس دائره مایگانی کارگزینی داود غفاری رئیس انبارفرسوده اداره مالی ـ غلامرضا دقیانوسی رئیس کارگزینی ـ بهداری ـ رشیدپیروان وبسه رئیس ایستگاه مراغه ـ حسن بدوی رئیس امور اداری حسابداری ناحیه شمالغرب ـ حسین حمدخانی رئیس امور اداری بهداری شمالغرب ـ علی اصغروحدت رئیس ایستگاه تپه سفید ـ اکبر استقامت رئیس ایستگاه رودشور وعباس ایزدی رئیس ایستگاه کوه سنگ

برای جلب سرمایه‌های خارجی جهت کارهای آبیاری نماینده‌ای بفرانسه و آلمان اعزام شد

ازطرف بنگاه آبیاری یك نماینده بکشورهای آلمان وفرانسه اعزام شده است تادربارهٔ جلب اعتبارات کمپانی‌های این کشورها برای شروع ساختمان چندسد که دربرنامه بنگاه منظورشده است اقداماتی بعمل آورد

بایددانست که درتهران بانمایندگان چند کمپانی فرانسوی وآمریکائی قبلا مذاکراتی صورت گرفته و مذاکراتی که این نماینده درسفر خود انجام خواهدداد دنباله مذاکرات تهران است.

انتصاب در وزارت دادگستری

کام این انتصابات دروزارت دادگستری شده است:

قایان محمد تقی حیدری دادیار برای شهرستان کرمانشاه ـ فضل الله هژبر قلیچی تقریرنویس شعبه بازپرسی دادسرای نیشابور ـ پرویز دستانی کارمند علی البدل دادگاه بخش رفسنجان ـ غلامرضا اخلاقی پورکارمند علی البدل دادگاه شهرستان نهاوند ـ حبیب باقر کارمند علی البدل دادگاه بخش کلپایگان ـ حسامحی دادستان شهرستان بوشهر ـ موسی مجتهدی مستشار دادگاه استان آذربایجان ـ عیسی بهادری رئیس شعبه ۲ دادگاه شهرستان تبریز

انتصابات دروزارت دارائی

ازطرف وزارت دارائی آقایان مجید کیانپور سمت ریاست اداره حسابداری وذیحسابی ضراخانه، هوشنك میرهادی سمت ریاست اداره محرمانه کارگزینی کل باقرنور سمت بازرس وزارتی و آقای متانت ازطرف اداره کل حسابداری وزارت دارائی سمت ریاست اداره رسیدگی و اعتبارات منصوب شدند

تقدیر

بقرار اطلاع خانم حشمت ابرم (گلچین) رئیس دبیرستان پرتو دوشیزگان و آقای علی اکبر گلچین رئیس دبیرستان فرهمند پسران (مهرگان) براثر امراز جدیت وخدمات فرهنگی ازطرف مدیر کل فرهنگ استان تهران کتبا تقدیر شدند .

نتیجه مسابقه ورودی دانشسرایعالی

سخنگوی دانشگاه امروز گفت: نتیجه مسابقه ورودی رشته‌های مختلف دانشسرای عالی ازامروز در ساختمان شماره ۲ دانشسرای عالی واقع درچهارراه پهلوی (تخت جمشید) آگهی میشود داوطلبانیکه پذیرفته شده‌اند میتوانند تا آخر وقت روزدوشنبه ۲۲ مهر ۱۳۳۶ برای مسابقه دوم (زبان فارسی ـ انشاء ـ هوش) ثبت نام نمایند.

قمرهای مصنوعی

تالیف پاتریك لور ـ ترجمه جلال امام

شامل اطلاعات جامع وروشن درباره اولین قدم بشر بسوی مسافرتهای هوائی ـ مراحل رها کردن قمر مصنوعی در فضا ـ چه نیروئی انرا دربالا نگاه میدارد ـ چه کاری از ان برخاسته است ـ معلومات جدید درباره خورشید ـ اشعه کیهانی ـ طبقات جو و کره زمین و جهان آینده

ازانتشارات مؤسسه مطبوعاتی امیر کبیر ـ شاه آباد ـ ناصر خسرو

آ ـ ۲۱۲۸۲

آمار هوائی

آمار هوائی ۱۴ مهرماه ۱۳۳۶ از اداره کل هواشناسی

ساعت شش و نیم صبح	۱۶٫۵	درجه بالای صفر
« ۱۳	۲۷	درجه بالای صفر
« ۱۸٫۳۰	۲۷	درجه بالای صفر
حداکثر	۲۹٫۳	درجه بالای صفر
حداقل	۱۵٫۵	درجه بالای صفر

مقایسه : درجه حرارت تهران نسبت بروز قبل صبح نیم درجه بیشتر وظهر نیم درجه کمتر وشب مساوی بوده است.

حداکثر حرارت سه درجه از روز قبل بیشتر بوده است.

گرمترین وسردترین نقاط : در ۲۴ ساعت گذشته طبق آمار هواشناسی کشوری (مهرآباد) گرمترین نقاط ایران آبادان ۳۹ درجه بالای صفر وسردترین امکنه شهر کرد ۵ درجه بالای صفر بوده است

تبریکات

تیمسار سرتیپ سعیدخان معتمدی

ارتقاء جنابعالی را صمیمانه تبریك عرض مینماید .

آ ـ ۱۵۴۳۵ — **مهندس کمانگر**

تیمسار سرتیپ علی خواجه نوری

ارتقاء جنابعالی را صمیمانه تبریك عرض مینماید

آ ـ ۱۵۴۳۵ — **مهندس کمانگر**

آقای علیرضا میرزائی

انتصاب جنابعالی را سمت مدیریت دستان کریم آباد ورامین تبریك و تهنیت گفته وموفقیت بیشتری برای شما آرزومندم.

آ ـ ۱۵۴۷۳ — **جعفرقلی شصتی**

سرکار ستوان دوم هوشمند شریف رازی

باکمال مسرت ارتقاء درجه جنابعالی را صمیمانه تبریك میگوئیم

آ ـ ۱۴۳۶۹ — **ایرج رحمانی**

انتصاب آقای مهندس مهدی مداینی

رامریاست اداره آموزش بازرگانی جناب اقای وزیر فرهنگ وجناب آقای مهندس نفیسی صمیمانه تبریك میگوئیم آ ـ ۱۵۱۲۵

انوشیروان ایزدیار ـ جعفر رحیمی ـ حسین امام ـ شاپور آریانی ـ محمد مازندرانی زاده ـ محمود بهزادزاده

روزنامه محترم اطلاعات

شرحی درشماره ۹۴۳۱ مورخ سیزدهم مهرماه جاری آن جریده مشعر بامضای سند بکای سیمان فروشان تهران وتوابع ملاحظه شد که ضمن آن راجع به وضع توزیع سیمان بحث شده بود . متاسفانه گذشته ازاینکه مشروحه مزبور در شورای عمومی سند بکا مطرح نگردیده اصولا روبه سازمان برنامه همواره مبارزه بامازار سیاه سیمان بوده ومراتب منتشره تکذیب میشود.

عده‌ای ازسیمانفروشان تهران:

علی اصغر مقصودی ـ باقر نمازی ـ جعفر عباس نشاط حسن ستوده ـ اصغر آقافراز ـ رضا آذری ـ علی اصغر عطار ارباب بهرام ـ خسرو سروش ـ جوادیان آ ـ ۱۵۴۲۱

سینما پلازا — سینما پلازا — سینما پلازا

ازصبح سه‌شنبه ۱۶ مهرماه یکی ازبزرگترین فیلمهای تاریخی ورنگی راکه دردنیا غوغائی بپانموده نمایش میدهد

شمشیر طلائی (سحر آمیز) باشتراك هنرمندان معروف سینما راك هودسن پایپرلوری جین اوانس جورج ماکردی

سینماپلازا

شمارا بدیدن

این فیلم تاریخی

وپر ماجرا

دعوت مینماید

شروع سئانسها

۱۰ صبح

۳ ـ ۵ ـ ۷ ـ ۹

بعدازظهر

«کانون طوطی»

بزودی!

بزرگترین وپر خرج ترین فیلم ازداستانهای مشرق زمین

از بزرگترین آثار کار ناتان جوران»

قلعه تاریك از روی داستان بوریس کارلف

اطلاعات

انعکاس سخنان شاهنشاه در جهان

نکات برجسته خطابه افتتاحیه سنا به سراسر جهان مخابره شد

ظهر دیروز قسمت‌های مهم خطابه افتتاحیه شاهنشاه هنگام گشایش هشتمین دوره اجلاسیه مجلس سنا به سراسر جهان مخابره شد و شب گذشته مطبوعات و رادیوهای خارجی قسمت‌های برجسته سخنان شاهنشاه را منتشر و پخش کردند. طبق گزارشهای واصله بتهران خبر انعقاد قرارداد بین شرکت ملی نفت ایران و یک شرکت آمریکائی برای ایجاد لوله کشی نفت بین قم و بندر اسکندرون در محافل مختلف پایتختهای بزرگ جهان با اهمیت و توجه خاصی تلقی شده است. خبرنگار خبرگزاری رویتر ضمن گزارشی که از تهران ارسال داشته اضافه میکند که شاهنشاه ایران تاکید فرمودند که چاههای نفت قم منحصرا بوسیله شرکت ملی نفت ایران و بدون دخالت شرکتهای خارجی باید بهره برداری گردد.

خبرنگار خبرگزاری آسوشیتدپرس ضمن تفسیر بیانات شاهنشاه مینویسد شاهنشاه ایران ضمن اشاره بروح ناسیونالیستی ایرانیان گفتند این وحدت و ملیت مایود که اجازه داد کشور ما صورت یکی از غنی‌ترین سرزمین‌های نفت‌خیز جهان درآید. یکی دیگر از نتایج برجسته این روح ناسیونالیستی ما ایجاد واحداث همین خط لوله نفت سرتاسری است.

شاهنشاه ایران سپس بمسئله خلع سلاح عمومی اشاره کرده گفتند با آنکه امروز مسئله خلع سلاح عمومی مطرح است ما باید بنیه و قوه دفاعی خود را روز بروز زیادتر کنیم.

مطبوعات خارجی در شماره‌های دیشب خود ضمن اشاره به سخنان اعلیحضرت همایونی به نقش رهبری شاهنشاه و اهمیت قرارداد اخیر نفت ایران با شرکت ایتالیائی آجیپ مینرار یا اشاره کرده‌اند.

شرفیابی پزشکان سازمان بهداشت جهانی

ساعت دوازده صبح فردا هیئت پزشکان سازمان جهانی بهداشت باتفاق آقای دکتر راجی وزیر بهداری در کاخ سعدآباد به پیشگاه ملوکانه شرفیابی حاصل خواهند کرد.

ساعت ۸ صبح فردا نیز عده‌ای از پزشکان در معیت وزیر بهداری از مرکز بهداشت کودکان واقع در بنگاه خواجه‌نوری بازدید خواهند نمود.

همچنین عصر امروز پزشکان مزبور پس از حضور در دانشکده پزشکی از قسمتهای مختلف و سالن تشریح دانشکده مذکور بازدید میکنند.

یکی از سردبیران مجله نیوزویک

بعدازظهر امروز بتهران وارد شد

دوساعت بعدازظهر امروز یکی از معروفترین شخصیت‌های مطبوعاتی آمریکا که شهرت بین‌المللی دارد باتفاق همسر خود بتهران وارد شد.

این شخصیت برجسته مطبوعاتی آمریکا آقای «ارنست. ك. لیندلی» رئیس شعبه مجله هفتگی «نیوزویک» در واشنگتن میباشد.

آقای لیندلی هر هفته طی مقاله‌ای تحت عنوان (تحول واشنگتن) اوضاع سیاسی جهان را مورد تجزیه و تحلیل قرار میدهد.

وی که همیشه ساکن واشنگتن میباشد اغلب بازمامداران درجه اول آمریکا مانند رئیس جمهوری و وزیر امورخارجه و رئیس ستاد کل و روسای سنا و مجلس نمایندگان تماس دارد و مقالات خود را باتوجه به اطلاعاتی که از آنها کسب کرده است برشته تحریر درمیآورد.

در سه سال قبل که شاهنشاه بآمریکا تشریف برده بودند آقای لیندلی در واشنگتن بحضور معظم له معرفی گردید. وی همچنین با آقای علاء که چندین سال در آمریکا سمت سفیر کبیری را داشته است آشنائی نزدیک دارد.

آقای لیندلی تا روز پنجشنبه در تهران توقف میکند و طی این مدت بحضور شاهنشاه شرفیاب شده و با آقایان نخست‌وزیر و روز بر دربار ملاقات میکند. روز پنجشنبه عازم اصفهان شده و پس از یکروز توقف در آن شهر شیراز رفته و شب را در هتل پرس پولیس سر خواهد برد مجددا از شیراز باصفهان بازگشته و از آنجا با هواپیما عازم کویت میگردد.

آقای لیندلی از طرف مجله نیوزویک ماموریت مسافرت بکشورهای خاورمیانه را دارد و پس از بازگشت بواشنگتن مقالاتی پیرامون اوضاع سیاسی این منطقه حساس جهان خواهد نوشت.

آقای امینی سفیر کبیر ایران در آمریکا، مسافرت آقای لیندلی را بایران، بوزارت امورخارجه اطلاع داده است.

سه ناو آمریکائی در آبادان

دریادار بریگز فرمانده ناوگان آمریکا در خاورمیانه نیز همراه ناوگان میباشد

سه ناو آمریکائی اکنون دو روز است که وارد آبادان شده است

فرماندهی این ناوگان با دریادار بریگز فرمانده ناوگان آمریکا در آبهای خاورمیانه میباشد. دریادار بریگز اخیرا بجای دریادار مونرو باین سمت منصوب شده است.

منظور از مسافرت ناوگان آمریکائی بآبهای ایران یک بازدید دوستانه از تاسیسات دریائی ایران میباشد.

ملوانان و سرنشینان این سه ناو جمعا ۷۵۰ نفر میباشند. ناوگان آمریکائی تا روز ۳ شنبه (فردا) در آبادان توقف خواهند کرد.

از طرف نیروی دریائی جنوب، شهرداری آبادان، کنسول آمریکائی ضیافتهائی بافتخار فرمانده ناوگان داده شده و قرار است فرمانده ناوگان نیز ضیافتی ترتیب دهد.

رایزنهای فرهنگی ایران در آلمان و اسپانیا

آقای دکتر علی اصغر عزیزی رایزن فرهنگی ایران در اطریش و کفیل سرپرستی آلمان بپیشنهاد آقای جهانگیر تفضلی بازرس مخصوص شاهنشاه سمت رایزن فرهنگی آلمان و سرپرستی دانشجویان ایرانی در آن کشور نیز انتخاب شد

همچنین آقای نصراله فلسفی رایزن فرهنگی ایران در ایتالیا نیز باحفظ سمت مرایزنی فرهنگی ایران در اسپانیا انتخاب گردید

قابل توجه مسافرین محترم اصفهان

بزودی هتل اصفهان واقع درمیدان ۲۴ اسفند اصفهان که مجهز بکاملترین وسائل آسایش و دستگاه حرارت مرکزی میباشد بمدیریت متخصصین آلمانی افتتاح می‌شود.

آ-۲۰۳۸۴ ۶-۱۰

مصاحبه مشترک مطبوعاتی وزیر بهداری و رئیس منطقه مدیترانه شرقی سازمان بهداشت جهانی

کمک سازمان بهداشت جهانی

در تهران یک انستیتو بهداشت تشکیل و یک برنامه بهداشت کارگری و صنعتی بموقع اجرا گذاشته میشود

۱٫۶۸۰٫۰۰۰ دلار برای اجرای برنامه‌های بهداشتی

ظرف دو سال آتیه از طرف سازمان جهانی بهداشت بایران تخصیص داده شده

ساعت نه و نیم صبح امروز طی یک کنفرانس مطبوعاتی که باحضور آقای دکتر طبا رئیس منطقه مدیترانه شرقی بهداشت جهانی و خبرنگاران جرائد در وزارت بهداری بعمل آمد آقای دکتر راجی وزیر بهداری اطلاعات زیر را در دسترس نمایندگان مطبوعات گذاشت:

بطوری که آقایان محترم اطلاع دارند هیئتی مرکب از استادان و متخصصین مشهور از طرف سازمان بهداشت جهانی بایران اعزام شده‌اند که همه روزه صبح‌ها در بیمارستان های تهران و دانشکده پزشکی بعملیات جراحی و پزشکی با همکاران ایرانی خود اشتغال دارند و بعد از ظهرها در قسمت‌های مختلف پزشکی سخنرانی‌هائی در تالار ابن‌سینا ایراد مینمایند.

مسافرت این هیئت فرصت مناسبی است تا درباره عملیات سازمان مزبور که از موسسات سیار مفید و ثمربخش میباشد سخنی چند با آقایان محترم گفته شود

ده سال فعالیت

این سازمان دهمین سال فعالیت خود را چند ماه قبل شروع نمود و در سال آینده ضمن برگزاری یازدهمین جلسات مجمع عمومی جشن ده ساله را در آمریکا برگزار خواهد نمود در مدت ده سال گذشته سازمان بهداشت جهانی خدمات شایانی در راه حفظ صحت و سلامت مردم جهان و جلوگیری از شیوع بیماری‌ها نموده است و در منطقه مدیترانه شرقی که کشور ما عضویت آن را دارد آثار عملیات و فعالیت‌های این سازمان بخوبی مشهود است.

اینک که از منطقه مدیترانه شرقی سازمان بهداشت جهانی سخن بمیان آمد بی‌مناسبت نمیدانم که باطلاع آقایان برسانم که ریاست این منطقه بعهده یکی از پزشکان عالیمقام و دانشمند ایران

آقایان دکتر راجی و دکتر طبا در مصاحبه مطبوعاتی مشترک امروز

یعنی جناب آقای دکتر طبا است که بر اثر فعالیتهای مداومی که در سالهای اخیر در سازمان مزبور ابراز داشته‌اند سال قبل بریاست این منطقه انتخاب شدند و این امر باعث نهایت سرفرازی است. ایشان چه در مدت دوره ریاست و چه قبلا که بعنوان قائم مقام ریاست سازمان در منطقه مدیترانه شرقی مشغول انجام وظیفه بوده‌اند خدمات شایان توجهی برای کشور عزیزمان ایران انجام داده و در جلب کمک سازمان بایران نهایت سعی و اهتمام را مبذول داشته‌اند و این جانب لازم میداند از طرف وزارت بهداری از مساعی و مجاهدتهای صمیمانه ایشان در این راه قدردانی و تشکر نماید

کمک بایران

سازمان بهداشت جهانی در طی سالهای اخیر کمکهای قابل توجهی بر نامه‌های دولت ایران در راه مبارزه با مالاریا - بیماری آمیزشی - سل - تراخم نموده است برای مبارزه باجذام مقادیر زیادی دارو و برای تکمیل آزمایشگاه مرکزی که از مجهزترین آزمایشگاههای وزارت بهداری است مقداری اثاثیه و لوازم فنی و عده‌ای متخصص از طرف این سازمان به وزارت بهداری داده شده است و علاوه بر این دو نفر مربی پرستاری نیز بایران اعزام داشته‌اند و بر نامه های وزارت در مورد بهداشت مادران و کودکان بهداشت روانی - مبارزه با سرطان و مبارزه با استعمال ادویه مخدره و همچنین مبارزه با حشرات و بیماریهای ناقله بوسیله حشرات مساعدت های فراوانی نموده‌اند و وزارت بهداری از این کمک و مساعدتها کمال امتنان و سپاسگزاری را دارد.

از برنامه‌های دیگر که مورد توجه وزارت بهداری است و سازمان بهداشت جهانی وعده همکاری و مساعدت را در این باره داد یکی ایجاد انستیتو بهداشت شامل انستیتو مالاریولژی - انستیتو تغذیه لابراتوار مرکزی - کنترل مواد غذائی کنترل دارو میباشد و دیگری برنامه بهداشت صنعتی و کارگری است که امید است بزودی با کمک سازمان این دو برنامه بموقع اجرا گذارده شود.

صرفنظر از این کمک ها سازمان بهداشت جهانی همه ساله نیز تعدادی بورس بهداشتی باختیار وزارت بهداری میگذارد. برای آنکه بنحو مطلوب بتوان از این بورسها استفاده نمود اخیرا آئین نامه تنظیم شده تا بورسیه‌ها از بین افراد مناسب و واجد صلاحیت انتخاب شوند

آقای دکتر راجی سپس افزود: اکنون که تحت رهبری شاهنشاه قدمهای موثر در بهبود وضع بهداشت و فرهنگ و صنعت و فلاحت برداشته میشود امید است از این سازمان بیش از پیش وزارت بهداری بتواند استفاده نماید.

در خاتمه لازم میدانم از همکاری صمیمانه سازمان برنامه که در پیشرفت برنامه‌های بهداشتی ما وزارت بهداری توحید مساعی صمیمانه مبذول داشته و اخیرا بعضی از برنامه‌های مزبور را بتصویب شورای عالی سازمان برنامه رسانیده سپاسگزاری و تشکر کنم.

کمکهای سالهای آینده

در این وقت آقای دکتر طبا اطلاعاتی درباره کمکهای سازمان جهانی بهداشت در سالهای آتیه بایران بخبرنگاران جرائد داد و اظهار داشت:

بودجه‌ای که کمیته منطقه مدیترانه شرقی در جلسه اخیر خود برای سالهای ۱۹۵۸ و ۱۸۵۹ برای ایران تخصیص داده ترتیب ۷۸۰ هزار دلار و ۹۰۰ هزار دلار میباشد که شامل پروژه‌های بهداشتی است البته مقداری از این بودجه از طرف سازمان بونیسف داده شده

بطور کلی از بدو تاسیس سازمان بهداشت جهانی تاکنون ۲۰ نفر کارشناس در رشته‌های مختلف بایران اعزام شده‌اند.

دکتر طبا در پایان گفت در جشن دهمین سال سازمان بهداشت جهانی که در نیویورک انجام خواهد شد یکی از سخنرانان وزیر بهداری ایران خواهد بود.

دارندگان اراضی نارمک

قبل از خرید یا فروش زمین خود صلاح شماست که با ما مشورت کنید.

مرکز بورس اراضی نارمک بازرگانی شهاب میدان شهناز

۱-۲ ۱-۲۱۲۰۸

شرفیابی شاگردان اول دانشکده‌ها بحضور شاهنشاه

ظهر امروز دانشجویان رتبه اول سال ۳۵-۳۶ دانشکده‌ها که بهزینه وزارت فرهنگ عازم اروپا و آمریکا میباشند حضور اعلیحضرت همایونی شرفیاب شدند در این شرفیابی آقای دکتر مهران وزیر فرهنگ نیز حضور داشت.

اعلیحضرت همایونی ضمن بیاناتی لزوم فعالیت دانشجویان را در رشته‌های علمی تاکید فرمودند.

در هیئت رئیسه مجلس سنا

امروز هیئت رئیسه مجلس سنا تشکیل جلسه داد و مفاد معروضه جوابیه مجلس را برای تقدیم بحضور همایونی تدوین کرد.

معروضه جوابیه سنا در جلسه علنی روز چهارشنبه قرائت میشود و سپس هیئت رئیسه بحضور ملوکانه شرفیاب گردیده معروضه را تقدیم خواهند نمود.

انعقاد قرارداد لوله کشی آب بروجرد

۵۹٫۴۰۰٫۰۰۰ ریال هزینه اجرای طرح مزبور میباشد که ۵۰ درصد آن را شهرداری بروجرد و ۵۰ درصد دیگر نیز از طرف سازمان برنامه تامین میگردد

روز گذشته قرارداد لوله کشی آب شهر بروجرد بین سازمان برنامه و آقای سلیمانی شهردار بروجرد در تهران بامضا رسید و نزودی لوله کشی آب این شهر تحت نظر مهندسین مشاور سازمان برنامه انجام میگیرد.

آقای سلیمانی شهردار بروجرد که برای عقد قرارداد فوق جهت تامین آب پاك برای اهالی شهر بروجرد شخصا بتهران آمده تعهد نموده است که نصف هزینه اجرای عملیات لوله کشی آب شهر بروجرد را که در امر بهداشت و سلامتی مردم این شهر فوق‌العاده اهمیت دارد از محل درآمد شهرداری پرداخت نماید و مابقی آن را هم سازمان برنامه تامین نماید

آقای سلیمانی در نظر دارد سایر اقدامات عمرانی و ضروری شهر بروجرد را بهمین ترتیب از محل درآمد شهرداری و کمک سازمان برنامه بانجام برساند

هزینه لوله کشی آب بروجرد ۵۹٫۴۰۰٫۰۰۰ ریال برآورد گردیده که پنجاه درصد مخارج آن که ۲۹٫۷۰۰٫۰۰۰ ریال میشود باقساط پنجساله از طرف شهرداری بروجرد تامین و پرداخت میگردد و ۵۰ درصد مابقی را سازمان برنامه تقبل مینماید.

ورود دیپلمات‌های ژاپنی بتهران

آقای «شیروایشی کورو» سفیر کبیر ژاپن در بغداد بعد از ظهر امروز بتهران وارد شد.

سفیر کبیر ژاپن در افغانستان نیز دوروز قبل بتهران آمده است. سفرای ژاپن در کشورهای ترکیه و سوریه و لبنان و حبشه و کازابلانکا و همچنین مدیر کل سیاسی و مشاور اقتصادی وزارت امورخارجه ژاپن فردا وارد خواهند شد تا در کنفرانسی که در روز چهارشنبه بریاست آقای یامادا سفیر کبیر ژاپن در تهران تشکیل خواهد شد شرکت نمایند

امشب اولین کنسرت

دو موسیقیدان مشهور آمریکا اجرا میشود

دو نفر از موسیقی‌دانان برجسته آمریکا «ادوارد وبتو» نوازنده هارپ (چنگ) «ارتورولرا» نوازنده فلوت که دیروز وارد تهران شدند امشب اولین برنامه کنسرت خود را در تالار ابن‌سینا اجرا میکنند.

هنرمندان آمریکائی که بدعوت انجمن فیلارمونیك تهران بایران آمده‌اند فردا شب در انجمن ایران و آمریکا برای اعضای انجمن کنسرت خواهند داد و در اصفهان و آبادان نیز برنامه‌هائی اجرا خواهند کرد.

بکار بردن پرچم سه رنگ

بجای سایه‌بان از امروز در مغازه‌ها ممنوع شد

سخنگوی شهرداری تهران امروز خبرنگار ما گفت:

در اماکن و معابر عمومی بخصوص درخیابانهای اسلامبول - فردوسی - سعدی که محل اقامت و عبور و مرور خارجیان است بعضی از کسبه پرچم سه رنگ ایران را بجای سایه‌بان بکار میبرند و همچنین شیرفروشها شماره مشخصه اداره راهنمائی را که در زیر بزن دوچرخه‌ها قرار دارد با پرچم سه رنگ مزین کرده حتی اغلب میوه‌فروشها و دوغ‌فروشها هم متاع خود را برای مصونیت از کثافات در زیر پرچم مستور میسازند چون احترام پرچم ملی از وظائف هر فرد ایرانی است علیهذا از طرف شهرداری بکلیه آن افراد اخطار شده که اهمیت پرچم ملی را درنظر گرفته آنرا مقدس و محترم شمارند و از استفاده پرچم در مواردی که بحیثیت ملی لطمه وارد میسازد جدا خودداری نمایند. متخلفین تحت تعقیب قرار میگیرند.

مجازات هشت قصاب گرانفروش

دیروز هشت نفر از قصابان باتهام گرانفروشی و چهار نفر بجرم سد معبر مورد تعقیب بازرسان شهرداری تهران قرار گرفتند و بدادگاههای کیفری معرفی شدند. این عده جمعا محکوم بپرداخت ۱۴۰۵۰ ریال جریمه نقدی گردیدند.

تشکر و سپاسگزاری

از سرکار سرهنگ خیرالعمور ریاست محترم کلانتری شش و سایر افسران و کارمندان که در دستگیری سارق ساکنین خیابان خراسان کوچه استاد محمد صادق نهایت کوشش و جدیت را مبذول داشته‌اند صمیمانه تشکر دارد اولیاء امور تقاضای تشویق این چنین افسران پاکدامن را داریم

آ-۱۵۵۰۵ از طرف ساکنین محل حسین عسکری

فرو فرو

بزودی در دوسینمای بزرگ

«طوطی»

آ-۲۱۳۸۰

فردوسی

یکعده ناشناس برای کشف داروی هرائی به فعالیت مخفیانه دست زده‌اند

دنبال خاطرات جالب فروغ فرخزاد

بقیه خاطرات خلیل ملکی از زندان فلك الافلاك

بسیاری از اسرار سیاسی و حقایقی که در تحولات سیاسی اخیر مکتوم مانده‌است در این یادداشتها فاش شده‌است

همه اینها و باضافه دهها مقاله خواندنی که درمطبوعات ایران بی نظیر است

سه‌شنبه فردا در مجله فردوسی

آ-۲۱۲۸۴

۲۴ مهر در سینما مولن روژ

مولن روژ آغاز دومین سال

تاسیس خود را ساعت ۸ و نیم بعدازظهر چهارشنبه ۲۴ مهر جشن میگیرد در این جشن فیلم بسیار عالی و بی نظیری برای اولین مرتبه نمایش داده خواهد شد

۱- این فیلم سینماسکوپ و رنگی (تکنی کالو) می باشد

۲- ستاره این فیلم آمریکائی نیست بسیار زیبا و محبوب شماست و این فیلم آخرین فیلم اوست

۳- این فیلم هنوز در آمریکا نمایش داده نشده است

۴- از ستاره این فیلم تاکنون دو فیلم در مولن روژ دیده اید

۵- داستان این فیلم یکی از شاهکار های معروف ویکتور هوگو است

بکسانیکه بتوانند نام این فیلم عظیم را پیش‌بینی نموده تا روز ۲۱ مهر ماه کتبا با ذکر نام و نشانی کامل خود بسینما مولن روژ بنویسند بقید قرعه جوائزی بشرح زیر داده خواهد شد،

بخاری دئوترم یکعدد

ریش تراش فلیپس پنج عدد

لوازم آرایش رولن یك سری کامل

جوراب لوبورژه ۱۲ زوج

ساعت ناوزر مردانه ۲۱ سنك یکعدد

ساعت ناوزر زنانه ۱۷ سنك یکعدد

کولر پپسی کولا یکعدد

ساك پپسی کولا یکعدد

سرویس پپسی کولا یك دستگاه

صابون نخل زیتون ۱۰۰۰ عدد

تیم پودر رختشوئی ۱۰۰۰ عدد

نام برندگان روز ۲۲ مهر در رادیو و جرائد اعلام خواهد شد و پانزده نفر اول برای اخذ جوائز در شب جشن بمولن روژ دعوت خواهد شد.

آ-۲۱۵۶

سرخانه

دانته

شرکت دانته - سرای امیر

تلفن: ۲۳۲۹۷ و ۲۴۷۱۷

آ-۲۰۶۸۶ ۲-۶

یکباب خانه

در بهترین نقطه شهر مجهز به تلفن برقدار دارای ۱۰ اطاق و گاراژ مرهن تصرف داده میشود قیمت ۴۰۰۰۰۰ ریال به تلفن ۳۳۳۳۳۶ مراجعه شود

آ-۲۱۶۲۶ ۱-۲

آقای دکتر مؤید حکمت که برای شرکت در کنفرانس پزشکی برامس رفته بود بتهران مراجعت کرد

تلخ و شیرین

سه‌شنبه هامنتشر میشود

آ-۲۱۲۷۰

پارك هتل

از روز سه‌شنبه ارکستر جدید و برنامه رقص

آلبرتوو مرسدس تریانا

آ-۱۵۳۸۷

نماینده انحصاری سرای رازی

تلفن ۲۳۴۵۲

آ-۲۱۲۷۲

چینی مسعود

آ-۲۱۲۱۶

از امشب در سینمای ابن‌سینا (فوقانی سینمارویال) یکی از بهترین آثار کلاسیك جهان سینما فیلم رنگی بالت ((رمئو ژولیت))

برنده جایزه فستیوال بین‌المللی کان در ۱۹۵۵ باشتراك مشهورترین بالرین جهان بالینگا اولانووا

آ-۲۱۳۶۸ «کانون طوطی»

(پروفسور سوسول) روز بروز طرفداران بیشتری پیدا میکند

محل تابستانی تآتر تهران شروع ۸ و نیم بعدازظهر

اکبر از زاکرس

آ-۲۱۳۶۴ ۱-۲