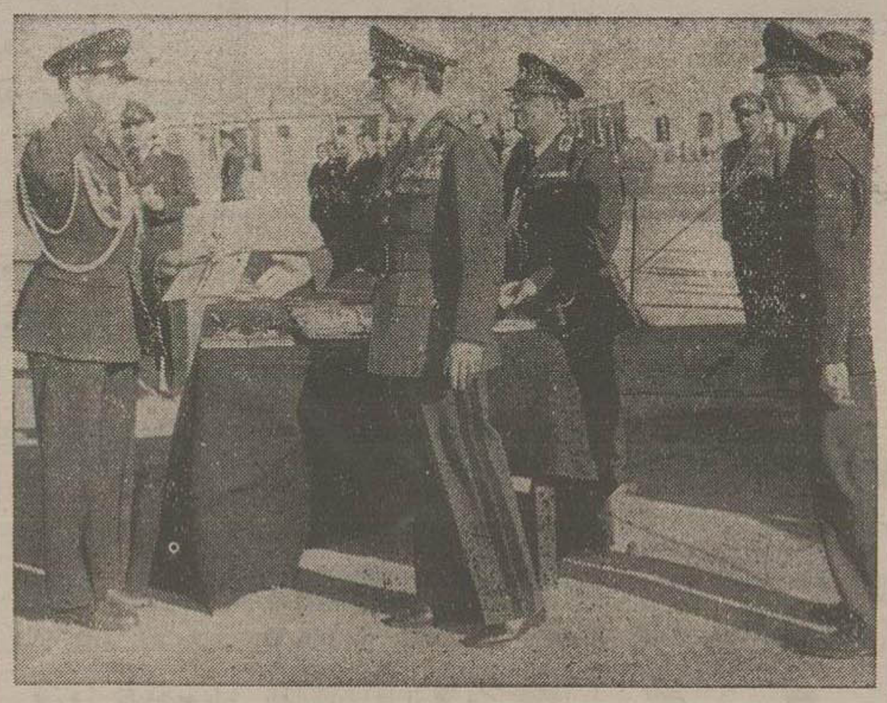
اطلاعات

سال سی ودوم ـ شماره ۹۵۷۰ — پنج شنبه بیست‌ونهم اسفند ماه ۱۳۳۶ — تکشماره دو ریال ونیم

یك سال همراه وقایعی که گذشت

خبرنگاران سرویس‌های درباری ، سیاسی ،نفتی ،اقتصادی،صنعتی، اجتماعی، فرهنگی ،ورزشی، نظامی، پارلمانی وحوادث «اطلاعات» گزارشهای جامع ازوقایع وحوادث مهم سال گذشته دراین شماره برای خوانندگان محترم اطلاعات تهیه کرده‌اند

جشن فارغ‌التحصیلی افسران کادر ثابت ارتش



بطوریکه اطلاع دادیم دیروز جشن اعطای سردوشی بافسران کادر ثابت ارتش و همچنین جشن فارغ‌التحصیلی دانشگاه نظامی درپیشگاه شاهنشاه برگزار شد . دراین مراسم والاحضرت شاهپور عبدالرضا ووالاحضرت شاهپور غلامرضا پهلوی ، اعضای دولت وافسران ارشد ارتش حضورداشتند.

درعکس بالا شاهنشاه هنگام اعطای گواهینامه‌های فارغ‌التحصیلان بفرماندهان دسته های مختلف دیده می شوند .

ترازنامه

باآفتاب امروز آخرین روز سال ۱۳۳ بپایان میرسد .

درگردش منظومه شمسی و در جهان بی‌پایان سیارات خانه‌ای را که ما درآن منزل داریم بسی کوچك حقیراست کره‌خاکی ما فرزند ردسال سیاره‌ای است که خود برابر موجودات ثابت وسیارعالم لاشیئی ناچیزی بشمار میرود . تاآنجائی که بشر بخاطر دارد و بتواند احصا کند میلیونها سال عمر خانه کوچك ما گذشته

بقیه درصفحه دوم ستون اول

حماسه سال ۳۶

درطول یکسال از این ستون با خوانندگان خود وقایع گوناگون این دنیای پهناور را ، که‌هرروز کوچکتر میشود ، درمیان نهاده‌ایم انسان بی‌تردید به‌آنچه در پیرامونش میگذرد راغب‌تر است تا آنچه که از اوفاصله دارد . ولی پیشرفتهای تکنیکی هرروزمرزهای‌این«پیرامون» را فراتر میبرد. ازاین گذشته عظمت حوادث وشباهت‌هائی‌که در میان وقایع نقاط مختلف وجوددارد کافی است که‌درهر خواننده ای

بقیه‌در صفحه دوم‌ستون دو.

هیئت تحریریه و کارکنان مؤسسه اطلاعات عید سعید ملی و مقدم نوروز باستانی را بعموم هموطنان عزیز و خوانندگان با وفا وارجمند خود تبریك گفته سلامت وسعادت عموم‌را درسال جدید از خداوند بزرك مسئلت دارند .

نمودی ازاقدامات بزرك اعلیحضرت فعالیتهائی که درراه بهبود بهداشت همایونی درسال ۱۳۳۶ تحت عنوان کشور صورت گرفته تحت عنوان «یکسال کوشش درراه رفاه ملت» «بهداشت در سالی که گذشت» جریان ،تشکیل دو حزب بزرك‌تحت اقدامات شهرداری وجریانات‌مربوط عنوان «احزاب درسالی که‌گذشت»

بقیه درصفحه سی‌وهفتم

پیام نوروزی شاهنشاه

درساعت شش‌و بیست‌وشش دقیقه‌وسی‌ودو ثانیه‌بامداد فردا سال‌تحویل میگرددو بلافاصله شاهنشاه بمناسبت فرارسیدن سال‌نوطی یك پیام‌رادیونی باملت ایران‌سخن خواهندگفت پس‌از پایان‌پیام نوروزی شاهنشاه آقای دکتر اقبال‌نخست‌وزیرازرادیو ایران‌با مردم‌صحبت میکنندسپس‌آقای ناصرذوالفقاری معاون نخست‌وزیر نطقی‌ایراد خواهند داشت.

برنامه سلام نوروز درحضور شاهنشاه

برنامه شرفیابی سلام عیدنوروز باستانی جمعه اول فروردین ماه ۱۳۳۷ (فردا) بشرح زیرمیباشد .

۱ـ آقایان علماء ساعت ۸صبح
۲ـ خدمتگزاران دربار شاهنشاهی ساعت ۸وربع
۳ـ اشخاصی که‌بدریافت جایزه بهترین‌کتاب مفتخر میگردند ساعت ۸ونیم
٤ـ هیئت وزیران ۸وسه‌ربع
٥ـ نمایندگان مجلس سناساعت ۹
٦ـ نمایندگان مجلس شورایملی ساعت ۹ونیم
۷ـ نخست‌وزیران ، وزیران ، استانداران ، سفرای‌کبار وزرای مختار سابق ساعت ۱۰صبح
۸ـ نمایندگان سیاسی دول خارجی‌ساعت۱۰وربع
۹ـ قضات ، استادان وروسای ادارات دولتی ساعت ۱۰ونیم صبح
۱۰ـ مدیران بنگاههای ملی وبازرگانی ومدیران‌جراید ساعت ده‌وسه‌ربع
۱۱ـ افسران ارشد ارتش شاهنشاهی ساعت۱۱صبح
۱۲ـ نمایندگان اصناف ، کارخانجات وانجمن های‌محلی ساعت ۱۱وربع

۲۰ صفحه

این شماره درچهل صفحه منتشر میشود وچون قرارگرفتن چهل صفحه لای‌هم بواسطه کثرت انتشار امکان پذیر نیست از خوانندگان محترم تقاضا میشود این زحمت را خودشان قبول فرموده وقبل‌از قرائت روزنامه پنج بخش ۸ صفحه‌ای رالای یکدیگر قرار دهید بدیهی‌است قیمت تك شماره تغییری ندارد ودرتمام کشور همان ۲ریال‌و نیم‌است.

ساعت تحویل سال

ساعت شش وبیست‌وشش دقیقه‌و سی‌دو ثانیه روزجمعه تحویل سال ۱۳۳٦به سال ۱۳۳۷ شمسی صورت‌میگیرد.

تعطیلات نوروز

روزنامه اطلاعات بمناسبت ایام نوروز تاروز سه شنبه پنجم فروردین منتشر نخواهد شد واولین‌شماره درسال‌جدید عصر روز چهارشنبه ششم فروردین انتشار می‌یابد.

افتتاح خط لوله نفت سرتاسری آبادان ـ تهران

لوله نفت آبادان ـ تهران چگونه ساخته شد و دارای چه مشخصاتی میباشد و میزان بهره‌برداری از آن چه اندازه است وچه تاثیری در اقتصادیات مملکت بجا میگذارد

خط لوله نفت سرتاسری اهواز سراسر کشور متقبل میشد مخصوصا موسسات مهندسی بزرك جهان ،در شناخته شده‌اند وازسال ۱۳۳٤ پس‌از بران که‌عصر امروز توسط‌شاهنشاه در سه چهارسال اخیر که‌راه‌آهن دوکمپانی انگلیسی وفرانسوی کاسیتن تهیه مقدمات امر ونقشه‌برداری تتاح میشود یکی‌از طرحهای مفید به میزان تعرفه‌خودافزوده‌بودباین‌زیان رجان‌براون وآنتربوربرنده مناقصه

بقیه درصفحه سی‌وهفتم

تصادی است که‌از بعدازشهریور بمیزان کمرشکنی رسیده بود .
۲ تاکنون بمرحله اجرا درآمده ست .
شرکت ملی نفت همه ساله زیان برای جلوگیری ازاین زیان،ناچاراه نگفتی برابر یکصد وپنجاه میلیون ایجاد یك خط لوله نفت از آبادان بتهران بود وشرکت ملی نفت‌بامر مان بخاطر توزیع مواد نفتی در شاهنشاه اجرای این طرح را بعهده گرفت وپس‌از مشاوره وکسب‌نظر

پذیرائی های اعضای خاندان سلطنت

برنامه پذیرائی های اعضای خاندان جلیل سلطنت وآقای وزیر دربار شاهنشاهی بمناسبت نوروزباستانی بشرح زیر میباشد .

علیاحضرت ملکه مادر

ازساعت ۹تا۱۲ صبح روزشنبه دفتری جهت امضاء درکاخ‌علیاحضرت ملکه مادر گذاشته میشود .

والاحضرت شاهدخت اشرف پهلوی

والاحضرت شاهدخت اشرف پهلوی پذیرائی ازساعت ده‌ونیم تادوازده ونیم صبح روز جمعه اول فروردین درکاخ شخصی واقع درسعدآباد

امضای دفتر

ازساعت ده‌تا۱۲ روز شنبه دوم فروردین دفتری برای امضاء درکاخ والاحضرت شاهپور غلامرضا پهلوی گذاشته میشود .

والاحضرت شاهپور عبدالرضا بعلت مسافرت برنامه بازدیدندارند.

پذیرائی وزیر دربار

آقای علاء وزیر دربار شاهنشاهی ازساعت ۷تا۹ بعدازظهر روزشنبه دوم فروردین درمحل وزارت دربار پذیرائی مینمایند .

اطلاعیه سازمان عمرانی و ساختمانی کرج

بمناسبت‌آغازسال نوبهترین‌تبریکات صمیمانه راهمراه باشکوفه‌های‌بهاری

عظیمیه

بحضورمبارك تقدیم میدارد

دفتر سازمان‌عمرانی وساختمانی کرج‌شاه‌آباد پاساژعلمی
لغتنهای ۳٤۰۷۰ ـ ۳۸۰۰٦ — آ ـ ٤۳۲۷۸

بسمه تعالی
۲۸ر۱۲ر۳٦
پیروآگهی بسمه‌تعالی ـ۲۷ر۱۲ر۳٦ منتشره‌درشماره ۹٥٦۸ موضوع بیانت درموردمعامله باغ‌سلیمانیه بدین‌وسیله اعلام... که‌آگهی مزبور ظرف‌ومربوط به‌شخص‌اینجانب بوده‌است . مهندس‌حسن کرمانی ساکن آ ـ ۳۰۲۸٥ نیابان آمل کوچه پروین

۸۸۸

بشما تبریك میگوید
نزودی ۸۸۸ رامعرفی‌خواهیم کرد
آ ـ ۴۴٥۱۴ «کانون آگهی آسیا»

شرکت سهامی بیمه ایران

درنظر دارد درآیندهٔ نزدیکی مهمانخانهٔ مجللی‌که دارای یکصد اطاق باشد دراصفهان بنا نماید لذا از مؤسسات ساختمانی علاقمند دعوت میشود مدارك صلاحیت خود را تا پانزدهم اردیبهشت‌ماه ۱۳۳۷ تحویل اداره ساختمان شرکت نمایند .

مدارك باید حاوی نکات ذیل باشد :

رمایهٔ مؤسسه ـ اسامی وتعداد مهندسین ـ سابقهٔ کار ساختمانی مهمانخانه‌یاساختمانهای مشابه‌آن‌وساختمانهائی که فعلا مشغول آن هستند.

شرکت‌سهامی بیمه ایران ازبین داوطلبان‌که نامه درخواست آنها تا تاریخ فوق واصل شده عده‌ای که صلاحیت آنها را بیشتر تشخیص دهد برای مذاکره در خصوص عقد قرار داد ساختمانی دعوت خواهد نمود.

آ ـ ٤۳۳٥٦ شرکت سهامی بیمه ایران

بولگانین پیشنهاد کرد فعالیتهای نظامی جهان متوقف شود

پیام بولگانین بملك‌میلان لحن تهدید آمیزی دارد ـ نظرشوروی کنفرانس وزیران خارجه باید ماه آینده‌تشکیل‌شود ـ شوروی باطرح مسئله وحدت آلمان‌مخالف است ـ هدف‌پیام بولگانین جلوگیری‌از تاسیس پایگاههای موشکی درانگلستان است

نیوزویك‌مینویسد امریکاباوجود مخالفت‌انگلستان‌مایل‌بمذاکرات‌دوجانبه‌باشوروی‌است

لندن ـ مارشال نیکلای بولگانین قبل‌از تشکیل کنفرانس سران‌شرق جهانی یکباره متوقف گردد . نخست‌وزیر شوروی پیشنهاد کرد وغرب بایستی فعالیت های نظامی وی نامه‌ای برای مکمیلان نخست وزیر انگلستان ارسال داشته‌است

درقسمت‌های دیگر این نامه‌این مطلب توضیح داده نشده است و معلوم نگردیده که چطور میتوان فعالیتهای نظامی رایکباره از بین بردو زمینه‌را برای کنفرانس سران شرق وغرب آماده ساخت .

نامه بولگانین پاسخ... داشتی‌است که‌درتاریخ ۸فوریه از طرف هرولد مکمیلان‌برای وی ارسال شده بود درنامه مزبور اتهامات زیرزا بدول

بقیه در صفحه چهارم

امشب ویافردا ۱۱نفر افسران سابق

عضو حزب منحله توده بنا برعفو شاهنشاه آزاد میشوند

دیروز اسامی کلیه‌افسران راکه مورد عفو اعلیحضرت سابق عضو حزب منحله‌توده همایون شاهنشاه قرار گرفته بودند منتشر کردیم .

امروز خبر نگار ما اطلاع‌به دست آورد که پس از ابلاغ اسا می بز ندان و انجام تشریفات معموله‌زندانیان‌آزاد خواهند شد .

بقیه درصفحه سی‌وهفتم

لایحه بودجه۳۷بتصویب‌رسید

لوایح اصلاح‌تعرفه گمرکی‌ومتمم‌بودجه واضافه‌اعتبار بانك کشاورزی تصویب‌شد

مجلس شورای ملی

مجلس شورایملی ساعت ده‌بامداد امروز بریاست آقای سردار فاخر حکمت جلسه علنی داشت .

تصویب نهائی بودجه

پس از انجام امور مقدماتی وصول لایحه بودجه از مجلس‌سنا اعلام ونامه مجلس سنا قرائت شد و نسبت به لایحه اخذ رای با ورقه بعمل آمد و با اکثریت ٦۷ رای به

بقیه درصفحه سی‌وهفتم

شعبه آگهیها

شماره بعداز نوروز اطلاعات عصر روز چهارشنبه ششم فروردین منتشر میشود ولی شعبه آگهی روزنامه برای قبول اعلانات صبح وعصرروز ۳شنبه پنجم فروردین‌بازاست.

دفتراسناد رسمی ۱٤تهران بسر دفتری آقای‌محمد سلطانی‌با تغییرمکان ازاول خیابان هدایت بچهارراه یاس خیابان‌فلاح ازتاریخ۲۸ماه جاری دایرو مشغول کارشده‌است. رئیس‌اداره ثبت تهران لاهوتی آ ـ ۳۰۳۱۷

دوفین در مسابقات مونت کارلو مین ۳٥۰ اتومبیل شرکت کننده برنده سال ۱۹٥۸ شناخته شده



نماینده انحصاری ، شرکت سهامی ایران شوروی ـ خیابان سعدی ـ پاساژ سعدی ـ تلفن ۳۸۱٥۳

مرجا مرهم نیوا



NIVEA CREME

آ ـ ٤۳۳٥۰ «طوطی»

بلورا
ساعت دقیق سوئیس

ساعت لیگا
مدلهای جدید ساعت لیگا که شهرت جهانی دارد با ۷۸ سال‌سابقه وارد شد .
آ ـ ۲۹۳٦۷ ۱ ـ ۲

فیلیپس رادیو
برتری مشخصات فنی توام با ارزانی قیمت

توزیع بسته های مجانی اکو
مدت چند روز است که در منازل خیابانهای شمالی شهر بسته‌ای مجانی پودر جدید اکو که برای شستشو و تمیز کردن ظروف آشپزخانه حمام ـ روشوئی ـ درب و پنجره ـ موزائیک ـ هر نوع وسائل دیگر مصرف میشود توزیع میگردد

مهمانخانه بوعلی همدان
یانمونه هتل درایران

دکتر علی صادقی
متخصص بهداشت و بیماریهای کودکان از آمریکا
خیابان استخر ـ اول کوچه پاریس تلفن ۶۷۱۹۰
پذیرائی : صبح وعصر

اکهی افتتاح شعبه بانك تهران
ازتاریخ ششم فروردین ماه۱۳۳۷شعبه فارابی بانك‌تهران واقع درخیابان قزوین خیابان غفاری افتتاح خواهد شد .
ساعات کار این شعبه غیراز ایام تعطیل از ساعت ۸صبح الی یك‌بعداز ظهر واز ساعت ٥ر٤تا ۷بعداز ظهرخواهدبود.
۱ـ۲ آ ـ ۲۹۹۸۷ بانك تهران

پارتی جدید دوربرقی و بنزینی



لندروز
دارای شش نفر نماینده انحصاری شرکت سهامی مرتب خیابان سعدی تلفن ۳۸۱٥۳

LAND-ROVER

چای جهان
۲٥۴ گروه‌شان — ۱٥۱ فارس‌شان — دوازده‌شان — هشت‌شان — دهشان

پایان یك عشق بزرك

اطلاعات هفتگی

مفصل‌ترین وجالب‌ترین رپورتاژی که‌از جزئیات جریان‌جدائی شاهنشاه‌و ملکه ثریا توسط عده‌ای از بهترین‌عکاسان وخبرنگاران درتهران‌و آلمان تهیه شده صبح‌فردا درهفت صفحه‌دراطلاعات هفتگی منتشرمیشود.

نماینده فوق‌العاده‌ایکه برای مذاکره باملکه ثریا بآلمان رفت جزئیات گفتگوی خودرا شرح میدهد.

شماره نوروز اطلاعات هفتگی فردا صبح باهفت قلم آرایش منتشر میشود

ترازنامه

بقیه ازصفحه اول

است ومیلیونها سال دیگر نیز پس ازما دراین خانه موجودات دیگری زندگی خواهند کرد .

بنابراین این یکسالی که ازعمر ماوکره‌زمین گذشت دربرابر میلیونها سال گذشته وآینده ودربرابرعظمت لایتناهی جهان ومیلیاردها ستاره و کهکشان ذره‌ای است که هرگز دراین حساب سرسام آور نخواهد آمد اما این سیصدو شصت وپنجروز برای عمرکوتاه ما حساب معینی‌دارد که هیچگاه تاثیر وقایع وحوادثی که درقالب این یکسال ریخته شده است از زندگی آینده ما محو نخواهد شد .

سال عمر مامثل ترازنامه تجار است حساب دائن ومدیونی دارد و حاصل عملکرد گذشته ماچه ضررو چه‌نفع دراین ترازنامه منعکس‌شده است وبدون شك درسال آینده‌نیز این حاصل منعکس‌خواهد شد

مسئله این‌است که‌چه کاری‌درسالی که آخرین ساعات آن درحال گذر است کرده‌ایم .

آیا قدمی بجلو برداشته‌ایم یانه آیا ترازنامه‌ای راکه می‌بندیم سود نشان میدهد یازیان وبالاخره حاصل عملکرد مادرسال ۱۳۳۶ درستون دائن سال ۱۳۳۷ ثبت خواهد شد یادر ستون مدیون آن؟

قبل‌از هرچیز باید بگوئیم که‌سال ۳۶ رابامقایسه باسالهای گذشته باید بررسی کرد باید دید درسال گذشته نسبت بسالهای قبل آن پیشرفت‌هائی حاصل شده است یانه خوشبختانه در همین‌شماره روزنامه بطور دقیق کارهائی راکه‌وزارتخانه ها و موسسات مختلف دولتی انجام داده‌اند بنظر میرسد ومارا ازذکر همه جزئیات بی‌نیاز میکند آنچه‌که ما میخواهیم بگوئیم اینست که پیشرفت علمی وصنعتی دنیا از طرفی ووسایل ارتباطی از طرف دیگر آنقدر سریع شده‌است که‌مانمیتوانیم ازجا حرکت نکنیم اگرخودمان‌هم نخواهیم واگر شرایط اجازه ندهد باز همانطور که بچشم میخورد و محسوس است ناگریز از حرکتیم این حرکت باید بتدریج وباقراهم شدن زمینه اجتماعی سرعت بگیرد همه مردم‌وهمه‌دستگاهها این‌حرکت جبری واجتناب ناپذیررا احساس میکنند واگر بصورت کارهای انجام شده دستگاهها درسال گذشته‌نظر اندازیم خواهیم دید که براساس همین جبر تاریخی کارهائی انجام گرفته است وکارهای دیگری نیز انجام خواهد شد .واگر مجموع کار های سال گذشته را باسالهای ماقبل آن مقایسه کنیم خواهیم دید که دررشته‌های مختلف اقدامات بزرگی صورت گرفته ویا مقدمات اجرای نقشه‌های بزرگتری فراهم شده است

اما هنوز مادرآغاز تلاش بزرگی که شروع کرده‌ایم‌قراردارایم‌مشکلات ما ازنظر اقتصادی وصنعتی‌واجتماعی وفرهنگی خیلی عقب است هنوزنود وچند درصد ازمردم کشور ماازنظر فرهنگ وسطح زندگی در وضع ناگواری بسر میبرند وهنوز شکل وصورت اجتماع ماازنظر جامعه‌ای که‌در قرن بیستم ودر عصر موشك زندگی میکنند بسیار درهم‌ومغشوش است .

وازاین‌نظر راه‌دشواری در پیش داریم که‌جز باامید وکار و شوق وشور نمیتوان به‌پایان آن رسید.

درضمن فعلی شرایط اجتماعی طوری است که‌دولت درانجام کار های عمومی بامشکلات فراوانی‌روبرو است درحالی که‌ازنظر علم‌الاجتماع امکان دارد این مشکلات را با همکاری مردم حل کرد .

بنابراین مردم‌بایدهرچه‌بیشتروهرچه زودتر درادارات‌امور خودشریك‌شوندو تمام قدرت ونیروهای انسانی وطبیعی درراه یك تحول عمیق اجتماعی بکار افتد. امیدواریم‌درسال آینده ملت ایران درراه نیل به‌آرزوها و نیات اجتماعی خود قدمهای بزرگی بردارد وارقام‌بزرگی‌درحساب دائرسال ۱۳۳۷ بهمت وکوشش‌ملت‌ایران ثبت شود ما باتقدیم خالصانه‌ترین تبریکات خود آرزومندیم باراهنمائی و لطف هموطنان گرامی بتوانیم در سال جدید وظیفه‌ای را که‌درانجام‌خدمات عمومی وملی برعهده داریم بنحو احسن بانجام برسانیم .

حماسه سال ۳۶

بقیه ازصفحه اول

میل به‌شناختن رویدادهای سرزمین های دیگر را برانگیزد .

حوادث همانگونه اتفاق می‌افتد که میگویند ومیشنویم . ولی نتایجی که‌هرکس میگیرد ممکنست با دیگران بسیار متفاوت باشد . مثلا وقایع سال گذشته برای بعضی‌شاید «علائم ظهور» باشد وازنظر بعضی دیگرآغاز پایان- دیده‌بدبین آثار شکست واضمحلال را برچهره دنیا عیان میبیند وچشم امیدوار به‌آینده عظیم ودرخشان بشریت دوخته شده است .

برای مادرهمه سال گذشته آنچه اهمیت داشت مشاهده کوششهای عظیم جمعی وفردی بود و قدرتی که اشخاص وملتها را ازدیگران ممتاز میساخت. درقدرت عظمت هست و هرجا قدرت است ستایش به دنبال آن می‌آید . مادرهمه حال کوشیدیم باخوانندگان خود این روی‌حوادث را بنگریم . درهرگوشه جهان دیدگان ما مناظر شگرفی را دید داستانهای شورانگیزی ازمجاهدت وپافشاری وجسارت وقبول مسئولیت وخطر، صفاتی که‌نمیگوئیم هدفهاو وسائل را تبرئه میکند، اما درهر حال احساس ستایش رابرمی انگیزد

مشاهده قدرتی که یك مردجوان دریك کشور کوچك آشفته ، بدون آینده وبدون امید ، ازخود نشان داد، دربرابر فشارهای طاقت فرسای داخلی وخارجی پایداری کرد وآنچه راکه مورد نظرش بود. هرچه‌باشد نجات‌بخشیده‌بود برای‌ما اعجاب‌آوربود

دربرابر بهمان اندازه از جسارت وبلندپروازی مرد جوان دیگری که با دست خالی یك‌ملت درهم شکسته ناتوان را بصورت غولی در دنیای پیرامون خود درآورده است ، به شگفتی افتادیم . پایداری . شهامت اولی همانقدر مارا بسوی خود می کشید که‌جهانجوئی وجسارت دومی.

مادر هردو انسان‌را میدیدیم که جلوه‌گاه خصال بزرك خود شده‌بود.

مجاهدات فوق بشری که دو ملت بزرك ایالات متحده واتحاد شوروی درراه تسلط برفضا ازخود نشان دادند، نیروها وهنابع عظیمی که صرف رسیدن به‌ماوراء جو شد و در سه «همسفر زمین»، که هم اکنون برفراز کره خاکی‌ما می گردند تجسم یافته است ،برای‌ما مظهراراده آهنین بشریت بود، همان اراده‌ای که زمین سخت را درطلب روزی شکافت ، اقیانوسهای بزرك‌را در نوردید ، نیروی بخار رابخدمت خود گماشت ، اتم‌هارا شکست و هیچگاه قانع نشد .

دنیای سال گذشته نمایشگاه معجزاتی بود که عزم راسخ افراد ونیروی بی‌پایان اراده و خواست ملتها بوجود می‌آورد .

خروشف تسلط خودرا برکشور خوداستوار کرد ودر دوره نوبت « یك نبرد مرك وزندگی پیروز شد. مك‌میلان اعتماد ملتی راکه به - سخت‌ترین واهانت‌آمیزترین شکست های روحی دچار شده‌بود بازگردانید آیزنهاور خطر مرگ‌ناگهانی رابر خود هموار کرد وتن خسته جنك دیده خودرا درخدمت روحی گذاشت که‌تا لحظه آخر به‌ایدئالها ومسئولیت های خودوفادار است . آدنائر سالخورده که‌از اوفقط اراده اوباقی مانده است همچنان آروزوهای ملت خود رادروجود خویش مجسم کرد. عبدالناصر همه شکستهای نظامی خود رابه‌پیروزی های سیاسی مبدل نمود . نهرو وگومولکا دندان بر جگر فشردند وراه تنهای دشوار خودرا ادامه دادند .

سیر دنیا بطرف اتحادها نیروی تازه‌ای بخود گرفت . دراروپای غربی شش کشور آلمان وفرانسه وایتالیا و (بنلوکس) واحد عظیمی را طرح ریختند که‌مقدر است ازقدرتهای بزرك آینده باشد .

درخاورمیانه مصریها و سوریها دریك دولت و احد متحد شدند و عکس‌العمل اقدام آنها فدراسیون عراق واردن را بوجود آورد ودر همه کشورهای این منطقه جنبشی را باعث شد .

ماناظر همه‌این واقعات بودیم . ملت ما درگذشته های دوراز سلسله جنبانان حوادث تاریخی بوده است. ولی اکنون گردش روزگار مارافقط بصورت تماشاگر درآورده است . در تماشا حسرت هست ولی عبرت نیز هست . **داریوش همایون**

جنرال مد

بانهایت مسرت سال نورا بعموم هم‌میهنان عزیز صمیمانه تبریك عرض می کند

فروشگاهها چهارروز تعطیل خواهد بود وازروز سه‌شنبه پنجم فروردین برای خدمت بمشتریان گرام خود آماده میباشد

آ-۴۳۳۳۸

درماه رمضان ازساعت ۴٫۵ بعدازظهر مجلس‌سخنرانی دینی‌در مسجد معیر منعقد است دانشمند معظم جناب‌آقای معتمد خراسانی تمام‌ماه‌راصحبت‌مینمایند ازاستماع سخنان مذهبی البته غفلت نخواهند فرمود . آ-۳۰۱۷۵

جناب آقای آیتی ازشب شنبه اول‌ماه مبارك رمضان از ساعت ۹ تا ۱۰ وتیم درمسجد نوبنیاد تهران‌نو مستفیض خواهند فرمود .

مژدگانی

دفترچه بیمه اینجانب مفقودشده از جوینده خواهش دارم بنشانی میدان بهارستان‌اداره‌اموردانشجویان مراجعه ومژدگانی دریافت دارد

سیدعلی میرزرگر

آ-۳۰۰۲۹

دکتر معانی

امراض مقاربتی - محاری ادرار امراض زنانه ومستی خیابان‌فردوسی مقابل بانك ملی مرکز .

۱-۱۰ آ-۲۷۸۳۹

بیمارستان نامداران

دهمین سال خدمت اجتماعی خودرا دنبال ودر سال ۳۷ بخشهای نوینی باتجهیزات وتسهیلات کاملتری دراختیار پزشکان ارجمند وبیماران محترم قرار میدهد .

۱-۲ آ-۴۳۳۸۴

بمناسبت اقتران‌ماه رمضان‌باعیدنوروز

عیدی راقرآن‌کریم که‌باترجمه‌وتفسیرفارسی روان وفصیح کامل بخط نویسنده‌مشهور طاهرخوشنویس باسرلوحه‌کامل رنگی بسیار زیبا طبع شده‌انتخاب فرمائید ازعموم مسلمانان برای زیارت این مصحف شریف دعوت میکنیم هدیه باجلد زرکوب ۷۰ ریال باجلد فانتزی ۹۰ریال مرکز انتشار-ناصر خسرو کتابفروشی علمیه اسلامیه تلفن ۵۰۳۰۰ آ-۳۰۳۰۵

متد ایتالیائی وارسته

تالیف جناب آقای پرفسور منوچهر وارسته

بهترین‌هدیه برای دوستان‌و خویشان خوددرداخل وخارج‌کشورکه مشتاق یادگرفتن‌زبان‌ایتالیائی بااسلوب‌صحیح میباشند مرکزانتشار: کانون معرفت تهران اول‌خیابان لاله‌زار آ-۴۳۳۷۸

گویا برای عده‌ای ازمشتریان محترم‌ما این‌تصور پیش‌آمده است‌که طرح دکوراسیون فروشگاه ترمه بوسیله مهندس خارجی تهیه شده است لذا بدینوسیله باطلاع میرساندکه طرح مزبور بوسیله جناب‌آقای مهندس‌سیحون که‌مایه‌افتخار ملت ایران است تهیه وبدینوسیله اززحمات ایشان‌قدردانی مینمائیم . **محمد کرباسفروشان - عبداله اولیائی**

(شرکت دانته با مسئولیت محدود)

نماینده انحصاری روغن زیتون دانته وروغن خوراکی آراشید ایتالیا در ایران



تبریکات‌صمیمانه خود را بمناسبت عید سعید نوروز بکلیه‌هموطنان عزیز بخصوص مصرف کنندگان‌وخریدارا محترم تقدیم میدارد



تهران سرای امیر تلفن ۲۴۷۱۷ - ۲۲۲۹۲

آ-۴۳۳۰۶



آ-۴۳۳۴۶

آوا

من مستم
من‌مست‌ومیخانه پرستم
راهم منمائید
پایم نگشائید
وین‌جام جگرسوز مگیرید زدستم

می ،لاله‌وباغم
می ،شمع‌وچراغم
می ،همدم‌من همنفسم،عطر دماغم

خوشرنك ،خوش‌آهنك
لغزیده به‌جامم
ازتلخی طعم‌وی، اندیشه مدارید
گواراست نکامم

درساحل این آتش
من‌غرق گناهم
.....
.....

مجموعه اشعار سیاوش
اسرار
باچاپ‌نفیس وکاغذاعلا
منتشر شد
میدان مخبرالدوله
انتشارات نیل

N.I.L



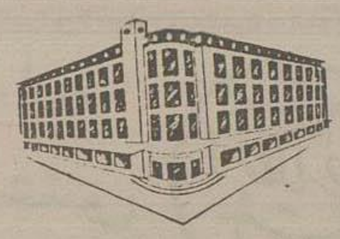
در آستانه‌نوروز ۱۳۳۷ برای ملت گرانمایه‌وارجمندایران صفاوسلامت‌ورونق‌وبرکت آرزومیکند وامید فراوان دارد که درسایه کوشش‌و تلاش روشنفکران کشور، مردم دراین سال نوهرچه بیشتر بدانش و فرهنگ آشناشوند وراه سعادت و ترقی برایشان هموارگردد.

آ-۴۳۵۳۰

بانك فردا

ازانتشارات گروه ادبی پیشروفردا منتشرشود

آ-۴۳۳۸۰



فروشگاه فردوسی

بمناسبت نوروز باستانی صمیمانه‌ترین شادباش خود را تقدیم و امیدوار است در سال جدید توفیق خدمت بیشتری یابد

فروشگاه‌ازساعت ۸٫۵ صبح چهارشنبه ششم فروردین باز است

آ-۴۳۳۷۲

نتیجه قرعه‌کشی سری ۳۷۸ بلیطهای هفتگی بخت آزمائی ملی

شماره		ریال
۵	۵۰	ریال
۹۲	۱۰۰	ریال
۴۸۶	۱۰۰۰	ریال
۳۸۷۵	۲۰۰۵۰	ریال
۶۰۶۴۲	۳۰۰۰۰۰	ریال
۶۰۶۴۳	۱۰۰۰۰	ریال
۶۰۶۴۱	۱۰۰۰۰	ریال

۴۳۳۶۰ بنگاه بخت آزمائی ملی

سیاه و سیاه

بهمه بگوئید که روز جمعه اول فروردین سپید وسیاه شادی ونشاط را بخانه شما میآورد روی جلداین شماره

با مرکب مخصوص چاپ شده به‌تاکنون درمطبوعات ایران سابقه نداشته است

سفره هفت‌سین‌خود را بایکشماره سپید وسیاه کامل کنید

قیمت ۱۰ ریال .

آ-۴۳۵۴۶

مجله دنیای علم

بمناسبت فرارسیدن نوروزباستانی‌تبریکات صمیمانه‌خود را بعموم هم‌میهنان عزیز تقدیم‌میدارد . شماره هشتم مجله دنیای علم امروز منتشر شد ، وبعلت تعطیلات عیدنو روز **فقط فردا (جمعه)** نیزمنتشر خواهدشد .

علاقمندان تافرصت باقی است از تهیه ومطالعه این مجله سودمند غفلت نفرمائید . آ-۳۰۲۹۳

بانهایت تاثر وتاسف فوت مرحومه‌مغفوره بانو**توران تهرانیان** را باطلاع دوستان وآشنایان میرساند مجلس‌ختم آنمرحومه یکشنبه ۳فروردین از ساعت ۷ونیم تا ۱۰ بعدازظهر درمسجد مرحوم حاج‌شیخ‌عبدالنبی خیابان سیروس و مجلس ختم زنانه آنمرحومه همانروز ازساعت ۶ بعدازظهر درمنزل آقای غلامحسین وثیقی‌کوچه معاون‌السلطان منعقد میباشد .

عبدالحسین‌امین - حسین‌امین‌اشرف - محمدباقرامین سیدحسن میرفخرائی - غلامحسین‌وثیقی - صادق‌خان‌وثیقی اکبرخان وثیقی - زین‌العابدین باباشاهی -حبیب‌اله‌پوررضا سرهنك‌محمد تهرانیان - احمدتهرانیان - سرهنك‌دکتر تقی‌تهرانیان - محمدهادی تهرانیان - محمدصادق‌تهرانیان کاظم‌یزدان نفر - آقاسید نصراله‌خاتمی - سرهنك خاتمی اسداله‌خاتمی - حسینعلی تهرانیان - حسنعلی تهرانیان حسن‌تهرانیان - اکبرمیرفخرائی - مصطفی‌محمدیان -موسی مطلب‌زاده- ناصرامامی -سرهنك‌مشیراعلم شیخ-علیمحمد شیخ - ابوالحسن‌شیخ - سرتیپ‌عبدالرحمن پورزند- حسن نبوی - مجیدزندکریمی - محمدعلی تهرانیان آ-۰۲۷۹

بعموم بازماندگان آنمرحومه وخانواده محترم تهرانیان مصیبت‌وارده را تسلیت میدهیم

باکمال تاثر فوت‌مرحوم شادروان آقای **سیدمحمد زریباف** پدر بزرگوار وبزرك‌فامیل زریباف را باطلاع دوستان آشنایان میرساند مجلس ترحیم ساعت ۸بعدازظهر روز شنبه۲فروردین درمسجد ارك برگزار میشود.

رسول‌زریباف - یحیی‌زریباف - سیدمحمد صادق‌زریباف سیدابوالقاسم‌زریباف - علی‌اکبرتهران‌پور - غلامرضاپرنك عباس‌دلال‌زاده - سیدابراهیم‌زریباف - سیدعلی‌زریباف مرتضی‌زریباف - اسداله زریباف - خسروزریباف - علی افغانی - محمود جواهریان - عبداله‌پرنك - هوشنك‌پرنك سرهنك‌محمدپرنك - باقرشیورانی آ-۰۳۵۳

بعموم بازماندگان آنمرحوم مصیبت‌وارده را تسلیت‌میده

باکمال تاسف وتاثر فوت مرحوم مغفور **سید محمو سادات «فتوت»** را باطلاع دوستان و آشنایان میرساند مجلس ترحیم آنمرحوم ازساعت ۳۰ر۱۸الی ۳۰ر۱۰ بعدا ظهرروزیکشنبه ۳ر۱ر۳۷درمسجد آقامیرزاموسی «بزازها منعقد میباشد.

سیدتقی اخوت - سیدحسین‌موسوی-کمالی-ساداتی-کـ آ-۳۰۳۰۱

بعموم بازماندگان آنمرحوم مصیبت‌وارده را تسلیت‌میده

بمناسبت روز هفت درگذشت شادروان ابوالقاسم‌لیقوا (احتشام‌السلطان) مراسم تذکری‌درروز یکشنبه سوم‌فروردی ماه ۱۳۳۷ ازساعت ٤ تا ٥ بعدازظهر درامامزاده عبدالله (مقبر مرحوم مشیری برگزار است ازبستگان وآشنایان آنمرحو انتظار دارد باتشریف فرمائی خودروح آنمرحوم‌راشادفرما حرکت‌ساعت ۳ر۵ازمنزل آنمرحوم :خیابان‌حشمت‌الدوله‌کو حافظ آ-۳۰۲۴۳ **خانواده لیقوانی**

بقیه آگهی ترحیم وتسلیت در صفحه چهارم

حمله متقابل شورشیان اندونزی آغاز شد

۵۰تن از نیروهای انقلابی بدست قوای دولتی کشته شدند - دوگردان ازسوماترای شمالی بطرف میدان جنگ سرازیر شدند دولی سوماترای جنوبی هنوز بیطرف است

جاکارتا - اعلامیه ستاد ارتش اندونزی حاکی است که درجنگهائی که دیروز در شمال سوماترا روی داد نیروهای دولتی ۵۰ نفر ازشورشیان را کشته و ۳۰تن را اسیر کرده‌اند.

طبق مندرجات این اعلامیه درحمله ناگهانی که روز یکشنبه شورشیان بشهر مدان نموده‌اند تنها یك‌سرباز اندونزی کشته شده است.

اعلامیه ارتش اندونزی اضافه می کند طی نبردی که دیروز در نود کیلومتری جنوب مدان در گرفت عده زیادی از سربازان شورشی‌به قوای دولتی تسلیم گردیدند.

«خبرگزاری فرانسه»

حمله متقابل

پادانك- قوای انقلابی حمله متقابل خودرا علیه منطقه نفت خیزپاکانبارو آغاز کرده‌اند. قوای انقلابی هم اکنون فعالیتهای پارتیزانی خود را در حومه شهر مدان شروع کرده‌اند.

سخنگوی دولت انقلابی گفت‌حمله متقابل بعداز صدور اخطاریه دولت انقلابی مبنی برتخلیه منطقه نفت خیز پاکانبارو وشهر مدان از اتباع خارجی شروع شد.

وی گفت دوگردان از سربازان ناحیه اتحه بطرف جنوب سوماترا سرازیر شده‌اند تا بقوای انقلابیون ملحق شوند.

ادامه بیطرفی

جاکارتا- جنك در قسمتهای شمالی سوماترا ادامه دارد و سوماترای جنوبی که فرمانده نظامی آن‌سرهنك بارلیان است، بیطرف میباشد.

سوماترای جنوبی ناحیه‌ایست که پالایشگاههای و میع کمپانی‌استاندارد واکیوم امریکائی وداج شل‌انگلیسی درآن قراردارد. بارلیان هنوزبقول یك‌ماه پیش خود وفادار مانده است وی گفته بود مااجازه نخواهیم داد که‌سوماترای جنوبی بعنوان پایگاهی برای عملیات نظامی بکار رود.

بارلیان اخیرا اظهار داشت هیچ اتفاقی روی نداده است که تغییر روش مرا ایجاب کند.

وضع درسوماترای جنوبی عادی است. شاید یکی از علل بیطرفی بارلیان این باشد که عده زیادی از نیروهای تحت فرماندهی او از اهالی جاوه هستند.

قاچاق اسلحه

جاکارتا- جوآندا نخست وزیر اندونزی از کشور های همسایه اندونزی درخواست کرد که برای جلوگیری ازتوسعه فعالیت‌شورشیان اندونزی سعی کنندکه اسلحه و مهمات از کشورهای مزبور بداخل اندونزی قاچاق برده نشود. وی طی یك‌اعلامیه فوق‌العاده که‌در اختیار جرائد گذاشت گفت که البته‌این قبیل اقدامات بعنوان مداخله درامور اندونزی تلقی خواهد گردید. وی ازهیچ کشوری نام نبرد ولی گفت که‌اگر بعضی ازکشورها از قاچاق اسلحه باندونزی جلوگیری کنند این امر باستقرارمجدد آرامش در اندونزی کمك خواهد کرد واصولا برای پیشرفت آسیا مفید خواهد بود.

وی‌خاطرنشان ساخت که دولت اندونزی نخواهد گذاشت که شورش اخیر اندونزی بصورت یك نبرد بین دسته‌های کمونیست وغیر کمونیست درآید و همچنین دولت اندونزی موافقت نخواهد کرد که وضع کنونی اینکشور به عنوان یك کشمکش بین امریکا و شوروی تلقی شود.

«آسوشیتدپرس»

کابینه گایار با بحران تازه‌ای روبرو است

احزاب دست راست طرفدار شدت عمل در برابر تونسیها هستند در حالی که نمایندگان آمریکا و انگلستان پیشنهاد تخلیه‌تونس را مطرح کرده‌اند

پاریس - کابینه فلیکس گایاردر فرانسه دچار بحران دیگری شده و باوجود آنکه گایار بریروزازپارلمان رای اعتماد گرفته بین احزابی که کابینه ائتلافی اورا تشکیل‌داده‌اند برسر اختلاف تونس و فرانسه‌مبارزه شدید در گرفته است. برای رسیدگی باین امر کابینه فرانسه تشکیل جلسه داد و نمایندگان آمریکا وانگلستان درهیئت حسن نیت مخصوص که برای رفع اختلافات فرانسه وتونس تشکیل‌شده یعنی رابرت مورفی ازامریکا و هرولدبیلی از انگلستان بعداباگایار درباره اقدامات خود بحث کردند.

عده‌ای از محافظه‌کاران واعضاءاحزاب راست فرانسه که‌درکابینه گایار شرکت دارند خاطرنشان کرده‌اند که‌اگر فرانسه درمورد تونس‌سیاست ملایم وسازشکارانه‌ای درپیش گیرد ازهمکاری باگایار عدول خواهندکرد وموجبات سقوط کابینه‌اورا فراهم خواهند ساخت.

پس‌از بمباران ناحیه سیدی یوسف درتونس از طرف بمب‌افکن های فرانسه مقامات تونس نسبت به فرانسویان مقیم این ناحیه سخت گیری واعلام کردند که نیروی نظامی فرانسه باید خاك تونس و پایگاه بیزرت را تخلیه کند.

مورفی وبیلی پس‌از مذاکره با رهبران تونس یك پیشنهاد شش ماده‌ای باخود بهپاریس برده‌اند که بموجب آن نیروهای نظامی فرانسه سراسر خاك تونس جز پایگاه‌بیزرت را باید تخلیه کند وبعدا درمورد پایگاه بیزرت نیز مذاکرات‌اصلاحی صورت خواهد گرفت بعضی از اعضاء احزاب دست راست و بعضی از روزنامه‌ها بااین پیشنهاد شدیدا مخالفت میکنند.

یمن مرکز مهم تبلیغاتی عبدالناصر شد

ادیب‌شیشکلی میخواهدسوریه آزاد تشکیل دهد - ارامنه‌سوریه بارامنه‌لبنان اعتراض کردند

قاهره - بزودی کشور یمن که اخیرا به جمهوری متحده عربی - پیوسته است تبدیل به مرکز تبلیغاتی بسیار مناسبی برای جمال‌عبدالناصر در صحرای عرب ومشرق افریقا خواهد گردید.

امروز شاهزاده سیف‌اسلام‌البدر ولیعهد یمن که عازم میهن خویش بود اظهار داشت که قرار است فرستنده رادیوئی جدیدی از طرف جمهوری متحده در یمن تاسیس گردد محافل مطلع اظهارمیدارند مصریها فرستنده ۷۰ کیلوواتی را که سابقا رادیوی «صدای عرب»از آن استفاده میکرد به یمن منتقل خواهند ساخت.

(آسوشیتد پرس)

سوریه آزاد

استانبول - از یك منبع موثق کسب اطلاع شده که‌ادیب‌شیشکلی‌دیکتاتور سابق سوریه ومیخائیل الیان یکی از وزیران آن کشور از مدتی‌پیش در بغداد اقامت داشته‌اند.

ادیب شیشکلی والیان در مدت اقامت‌خود در «کاخ‌سبز» که‌مخصوص پذیرائی از مهمانان خارجی‌ودرخارج از شهر قرار دارد بطور مخفیانه مهمان دولت عراق بوده‌اند.

گفته میشود که ادیب شیشکلی به دولت عراق پیشنهاد کرده که اجازه داده شود در بغداد دولتی‌بنام «دولت سوریه آزاد» تشکیل دهدو ادیب شیشکلی اظهار عقیده کرده بود که بعضی از کشور های‌خارجی که از سیاست عبدالناصر متوحش شده‌اند دولت سوریه آزاد را به رسمیت خواهند شناخت.

دولت عراق پس از مطالعه اطراف وجوانب این پیشنهادبا آن مخالفت کرده است.

شایع است ادیب شیشکلی پس از رد این پیشنهاد از طرف دولت عراق به ترکیه مسافرت کرده است

(خبرگزاری فرانسه)

اعتراض بهم کیشان

دمشق - روز نامه الجمهوری‌چاپ دمشق امروز متن تلگراف اعتراض آمیز اعضای سازمان ارامنه سوریه را بمقامات ارامنه لبنان چاپ نموده در این تلگراف‌اعضای سازمان‌ارامنه سوریه به هم کیشان دینی خود در لبنان اعتراض نموده‌اند که بچه - مناسبت‌آنها به کامیل شمعون‌رئیس جمهوری لبنان اجازه داده‌اند تا از معابد ارامنه برای ایراد نطقی علیه جمهوری متحده عرب استفاده‌نماید.

تبعید برادر ملك‌سعود بعنوان معالجه

عربستان سعودی‌حاضر است ۵۰۰ هزار لیره به‌عامل کشف نفت بپردازد

ژنو - پرنس عبداله فیصل‌وزیرداخله وبرادر ملك سعود عصر دیروز با هواپیما وارد ژنوشد.

قرار است وزیرداخله عربستان سعودی اززنو به‌لوزان رفته ومدتی برای معالجه دراین شهر توقف نماید.

چندروز پیش اخباری درمورد اختلاف ملك‌سعود وبرادرش‌انتشار یافت وگفته شد که‌عبدالله‌فیصل‌با باتهام توطئه تبعید شده است.

تقاضای تکذیب

دمشق - عزیز عبادیکی‌ازنمایندگان سابق سوریه که‌در توطئه ملك‌سعود علیه جمال عبدالناصر نقش رابطه‌را بعهده داشت دیروز درشهر انطاکیه اظهارداشت که‌یکی از شخصیت‌های برجسته عربستان سعودی ازوی تقاضا کرده که‌شخصا به‌بیروت‌رفته‌واظهارات سابق خودرا درمورد توطئه علیه‌رئیس جمهوری کشور متحده عربی‌تکذیب کند عزیز عباد اضافه کرد که‌بوی وعده داده شده بود که‌درصورت انجام این عمل پانصد هزارلیره‌سوری باو پرداخته خواهدشد ولی وی از قبول این پیشنهاد خودداری‌کرده است.

(خبرگزاری فرانسه)

آتش ۲۴نفر را بکام‌خود کشید

حریق‌زدگان ازپنجره‌ها روی‌سنگفرش وتورهای نجات وشانه‌مامورین میپریدند

نیویورك - درآتش سوزی‌وحشتناکی که دیروز در براد وی نیویورك روی داد ۲۴ نفر سوختند.

درنتیجه یك انفجار غیرمترقبه ساختمان عظیمی درمانهاتان‌دستخوش شعله‌های سرکش حریق شد ودر ظرف مدت کوتاهی شعله‌های آتش از نوك ساختمان زبانه می‌کشید.

۱۸نفر کشته شدگان زن و۶نفر بقیه مردبوده‌اند.

جسد بیشتر مقتولین دریای‌پنجره هاسوخته‌بود. هنگامیکه‌تالحظه نجات قدمی بیشتر فاصله نداشتند.

چندنفر نیز بزیر میزها پناه برده ودر همان حالت سوخته بودند.

آتش سوزی مدت ۲ساعت ونیم ادمه داشت تا بالاخره مامورین حریق باتجهیزات کامل آنرا تحت‌کنترل در آوردند.

یکی‌از وسائل نجات تورهای محکم ووسیع بود که مامورین آتش نشانی پای پنجره ها گرفته و قربانیان‌حریق درآن میپریدند ولی شش نفر اززنان ساکن عمارت هنگام پریدن توی تور به‌پیاده رو پرتاب شده ونقش سنگفرشها شدند. یکی‌از زنان نیز بجای اینکه درتور فرود آید روی شانه یکی‌از مامورین افتاد واو را مصدوم ساخت.

اسوشیتدپرس

۲۸ر۵ میلیون‌لهستانی

ورشو آخرین‌آماریکه‌ازطرف‌اداره‌آمار مرکزی لهستان انتشار یافته نشان میدهد که جمعیت آنکشور بالغ بربیست هشت میلیون و پانصدهزار نفر است که چهارده میلیون وهفتصد ونودودو هزارنفرآنان‌رازنان تشکیل میدهند.

شهر ورشو بایك میلیون وشصت ونه‌هزار تن جمعیت‌و پرجمعیت‌ترین شهرهای لهستان می‌باشد.

(خبرگزاری فرانسه)

دولت‌فرمز باژاپن قطع‌رابطه کرد

تایپه حکومت چیانکایشك مناسبات اقتصادی وبازرگانی خودرا باژاپن قطع‌کرد.

دولت ژاپن‌اخیرا یك‌پیمان‌بازرگانی خصوصی باچین کمونیست امضاء کرده‌است. دولت‌فرمزمدعی است که‌ژاپن‌با انعقاد این‌پیمان رژیم‌پکن را بطور غیرمستقیم برسمیت شناخته است وبهمین جهت چین ملی نمیتواند بااین دولت روابطی داشته باشد.

مجلس یادبود لاهوتی در مسکو

دیشب مجلس تذکری بمناسبت درگذشت ابوالقاسم لاهوتی شاعر بزرك شرق در سالون سخنرانی انستیتو خاورشناسی‌فرهنگستان‌علوم اتحاد شوروی در مسکو تشکیل یافت.

در مجلس‌یادبودعلاوه بردانشمندان خاور شناسی ودانشجویان مدارس عالی مسکو دبیران دبیرستانها و کارمندان ادارات نیز حضوریافتند مجلس شب نشینی با نطق مختصر پرفسور بوریس زاخودرکتر در - تاریخ وایران شناس معروف‌شوروی که بارها از ایران نیز دیدن‌کرده است افتتاح گردید.

وی شرحی در باره اهمیت‌آثار لاهوتی بیان داشت وضمنا گفت لاهوتی تا پایان عمر به یادبودهای وطن‌خود وفا دار ماند.

یکی از مهمترین خصوصیات‌آثار لاهوتی علاقه او بسر نوشت‌ملل‌آسیا بود.

سپس پرفسور رند متخصص زبان شناسی ایران راجع به‌آثار لاهوتی نطق مفصلی ایراد کرده‌و راجع به نخستین مراحل‌زندگی لاهوتی وشرکت وی در حوادث سالهای - ۱۹۰۵ و ۱۹۹۱ ایران ومبارزاتش شرحی بیان داشت.

(رادیو مسکو)

نگرانی لهستان از تحویل اسلحه اتمی بآلمان

لهستان از نظیر همان سلاحهای اتمی را که بآلمان تحویل شده دراختیار خواهد گرفت

ورشو - دولت لهستان شب گذشته امریکا وآلمان غربی رامتهم کرد که شانس‌حل مسئله خلع‌سلاح را از بین میبرند.

لهستان گفت آنکشور نیز نظیر همان سلاحهای اتمی را که به‌ارتش آلمان غربی تحویل شده دراختیار خواهد گرفت.

وزارتخارجه لهستان طی‌اعلامیه‌ای اظهارداشت که مسلح شدن آلمان غربی باسلاحهای اتمی بدون گفتگو وضعی بوجود می‌آورد که لهستان را ناچار می‌سازد در پی وسائل‌لازم برای حفظ امنیت وتقویت قوای‌خود برآید.

دراعلامیه مزبور گفته شده‌برخلاف اطمینانهای مکرر دول غربی که‌آلمان غربی به سلاحهای اتمی‌مجهز نخواهد شد. دولت امریکا خودرابرای‌تحویل سلاحهای اتمی به‌آلمان آماده کرده است.

در اعلامیه وزارتخارجه ادعا شده واشنگتن وبن سعی دارند قبل از تشکیل کنفرانس سران دول و رسیدگی به طرح راپاتسکی ،به موضوع تحویل این سلاحهابه‌نیرو های آلمان خاتمه دهند.

(اسوشیتدپرس)

روغن آراشید اسپنوی

محصول بزرگترین و معروفترین کارخانه آمریکا



دارای ویتامین های K.E.C.B.A در موقع سرد شدن بسته و منجمد نمیشود

بهترین روغن برای سالاد و سرخ کردن و پختن خوراك، شیرینی وغیره

در مغازه های معتبر خواربار فروشی

تلفنهای ۲۳۹۷۰ از ساعت ۱۰ الی ۱۳ و ۴۴۳۹۱ از ساعت ۱۳ الی ۱۸

آ-۴۳۳۴۲ «طوطی»

روغن زیتون شمن

که مدتی نایاب بود وارد شد

مغازه های معتبر خواربار فروشی

وتلفنهای ۳۴۹۷۰ از ساعت ۱۰ الی ۱۳ و ۴۴۳۹۱ از ساعت ۱۳ الی ۱۸

آ-۴۳۳۴۴ (طوطی)

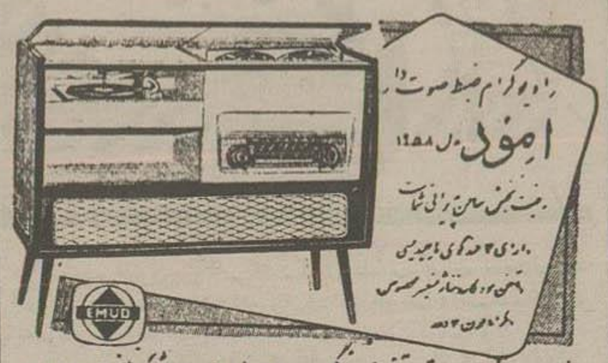


هوش گلها

ترجمه ترین اثر موریس مترلینك

فیلسوف فقید لژیکی - ترجمه: فرامرز برزگر

آیا تاکنون میدانستید که گلهاو گیاهان ازلحاظ فکرو مبارزه باشکلاتی که درزندگی باآنها مواجه میشوندوهمچنین‌از نظر اختراعات ونمونه‌های فکر بشری رجحان و مزیت بیشماری نسبت بانسان‌دارند کتاب «هوش گلها» موضوعهای شگفت وحیرت‌انگیزی‌از زندگی گلهاو گیاهان باحقیقتی‌روشن‌و ساده‌برای شما شرح میدهدکه تاکنون‌تصور آنراهم نمیکردید. مرکزانتشار: کانون‌معرفت لاله‌زار- بهاء ۴۰ ریال آ-۴۳۳۷۶



نمایندگی انحصاری تجارتخانه رنگین چیابان نادری پاساژ کیومرث ۲۵۷۲۲

مرکز پخش تهران خیابان‌شاه فروشگاه محمود - فروشگاه البرز

مراکز فروش خیابان‌شاه فروشگاه الکترو امید فروشگاه فرداد

شاهرضا اول بهار فروشگاه فرشید امیریه فروشگاه کیتی -

شهرستانها مشهد فروشگاه اطلس فروشگاه البرز - آبادان - فروشگاه نوروز اردو - کرمانشاه - فروشگاه ونوس - اهواز - کالای‌خانه - تبریز - مهندسی رادیو صدا - یزد - فروشگاه سعود

آ-۴۳۴۴۶ ۱ - ۲ «بصوص»

رادیو اتومبیل

دوموج اتوماتیك قابل نصب هر نوع ماشین

رادیو پتون چهارراه قوام‌السلطنه تلفن ۴۳۳۳

آ ۴۲۹۰۴ «کانون آلهی اسیا»

عبرت

راهنمای نسل‌جوان درعلم و فلسفه

عبرت

تحقیق انتقادی درزمینه‌های مختلف فکر بشر

با مطالب زیر

هروانتیك - تحلیل منطقی تاریخ - دانستنیهای علمی - موسیقی دریونان باستان - از اوماپسم تاشعر نو - مدنیهای اولیه - شناخت احساس (پوول) - فلسفه و مناظره - منتشر شد

کجا شهد است این آبی که در هر دانهٔ شیرین
انگور است؟
کجا شهد است؟ این خون است،
خون باغبان پیر رنجور است
چنین آسان مگیریدش!
چنین آسان منوشیدش!
شما هم‌ای خریداران شعر من!
اگر در دانه‌های نازك لفظم
و یا در خوشه‌های روشن شعرم
شراب و شهد می بینید، غیر از اشك و خون نیست

شعر انگور

مجموعه‌سی و دو قطعه شعر تازه از نادر نادرپور منتشر شد. انتشارات نیل - میدان مخبر الدوله

آ-۳۰۱۶۹

شماره مخصوص مجله شطرنج منتشر شد

آ-۴۳۳۱۸

اثر دکتر ناظرزاده کرمانی

دختر شامگاه

از انتشارات

کتابخانه ابن سینا

۳۷ داستان نغز و دلپذیر با مقدمه منظوم منتشر شد

بهترین هدیه عید آ-۲۹۳۱

بهترین عیدی

SHEAFFER'S

Feathertouch



خودکار شیفرز سرآمد قلم‌های جهان است

امضای چها واستاد و بهادار با قلم خودکار شیفرز از طرف با گناه معتبرات خودکار شیفرز زبانوئی از نقره و مخزنی بزرگ سالها بشما خدمت میکند

BALLPOINTS

آ-۴۱۲۵۱ «بصوص»

NAVZER



فقط به ناوزر اطمینان داشته باشید

آ-۴۳۱۵۰

پیام بولگانین بمك میلان

بقیه از صفحه اول

غرب وارد آورده است :

۱ـ دول غربی باعنوان کردن مسائلی که طرح آن درکنفرانس سران دول غیر قابل قبول میباشد از تشکیل این کنفرانس جلوگیری میکنند .

۲ ـ تعجیل دول غربی درتهیه «مقدمات جنك» هیچ اثری جز تشدید وخامت اوضاع بین‌المللی ندارد .

بولگانین چنین افزود که انعقاد قرارداد جدید بین امریکا وانگلستان درمورد احداث پایگاههای موشك درخاك انگلستان وهمچنین اخبار دائر براینکه درماه آینده نمایندگان کشور های عضو سازمان دفاعی آتلانتیك شمالی تصمیمات دیگری درباره احداث پایگاههای جدید موشك خواهند گرفت بروخامت اوضاع جهان افزوده است .

بولگانین پس از اشاره باینمطلب پیشنهاد کرده که قبل از تشکیل کنفرانس سران دول کلیه عملیات وفعالیتهای نظامی از کاربازایستد وعین عبارات نامه نخست وزیر شوروی دراینمورد بشرح زیراست «بنظر دولت اتحاد شوروی اکنون بیش از هرموقع لازمست که از اقدام بهرعملی که جنبه وماهیت نظامی داشته باشد خودداری گردد این عملیات یك جانبه بمنظور برهم زدن اعتماد بین کشورهائی صورت میگیرد که انتظار شرکت درکنفرانس سران را دارند واصولا تشکیل این کنفرانس رامواجه بااشکال میسازد واتخاذ تصمیمات مرضی‌الطرفین رادر باره مسائلی که قرار است مورد بحث قرار گیرد مشکل مینماید .

تاآنجا که مربوط بدولت اتحاد شوروی میباشد ایندولت برای تقویت تفاهم متقابل وتشکیل کنفرانس بین دولتها و پیروزی سیاسیون در حل مسائل سیاسی درکنفرانس مزبور حاضراست کلیه عملیات لازم را انجام دهد »

لحن سرد وتهدید آمیز

نکته‌ایکه درمورد نامه اخیر بولگانین مورد توجه محافل سیاسی واقع شده سردی خاصی است که دراین نامه نسبت بیادداشتهای قبلی نخست وزیر شوروی حس می‌شود بولگانین دریادداشت هائی که پیش از این برای نخست وزیر انگلستان ارسال داشته بود دارای لحن دوستانه بود اما درنامه اخیر اظهار داشته که بی‌نتیجه ماندن کوششهای طولانی که برای تشکیل کنفرانس سران دول صورت گرفته یك حالت «تشویش» و «خطر» بوجود آورده ایست .

وی بالحن نسبتا تهدید آمیزی نوشته «مانمیتوانیم نسبت به کتاب سفیدی که اخیرا ازطرف دولت انگلستان انتشار یافته ودرآن اعلام شده که دولت انگلستان حاضر است بمبهای اتمی وهیدروژنی خودرا در موقع لازم علیه شوروی بکار بردیی اعتنا باشیم »

ماه آینده

در باره انعقاد کنفرانسی از سران کشور های بزرك بولگانین درنامه خود پیشنهاد میکند که وزراءخارجه کشور های ذینفع باید در ماه آینده ملاقات کرده و برنامه کار کنفرانس تعداد کشور های شرکت کننده در کنفرانس ، تاریخ و محل انعقاد کنفرانس راتعیین کنند.

شوروی موافقت میکند که چهار موضوع از کلیه موضوعاتی که پرزیدنت ایزنهاور پیشنهاد کرده بود در کنفرانس بزرك موردرسیدگی قرار بگیرد .

این چهار موضوع عبارتند از : قرار داد صلح با آلمان ، تقویت سازمان ملل متحد ، بهبود روابط بین کشور های بلوك شرقو غرب وتحریم استفاده از ماوراءجوبرای مقاصد نظامی .

شوروی با سه موضوع پیشنهادی پرزیدنت ایزنهاور که از طرف مك میلان ، نخست وزیر انگلستان پشتیبانی شده است ، مخالفت کرده و آماده نیست که درباره آنها مذاکراتی صورت بگیرد .

این سه موضوع عبارتند از : موافقت دو جانبه شوروی وآمریکا برای تحریم استفاده از حق وتو در شورای امنیت سازمان ملل متحد استقرار آزادی سیاسی در کشور های دست نشانده شوروی‌درارویای شرقی و بالاخره موضوع وحدت آلمان .

بولگانین در نامه خود بار دیگر متذکر شده که آغاز هرگونه مذاکرات برای انعقاد قراردادی مربوط به خلع سلاح ممکن است متوقف ساختن آزمایشهای سلاح اتمی‌و هیدروژنی و تحریم استفاده این سلاحها و منحل ساختن پایگاه های خارجی باشد .

واشنگتن ـ مقامات رسمی اظهار داشتند که هدف اصلی یادداشت جدید شوروی به مك‌میلان قرارداد مربوط به‌پایگاههای آمریکا در انگلستان و جلوگیری از اجرای آن است . وزارت خارجه انگلستان آمریکا را از متن پیام مطلع‌ساخته است . (آسوشیتدپرس)

نیویورك ـ مجله نیوزویك در شماره اخیر خود نوشته است : امریکا مایل بتشکیل یك کنفرانس دو جانبه شامل روسیه شوروی و ایالات متحده میباشد .

بنا بعقیده محافل امریکائی اگر در کنفرانس احتمالی سران عالی شرق وغرب تمام یا اکثر کشورهای عضو پیمان دفاعی اتلانتیك شمالی شرکت نمایند روسیه شوروی میتواند از این وضعیت بنفع خود استفاده نماید .

خبر های رسیده از لندن‌حاکیست که مك‌میلان با کنفرانس‌دوجانبه موافق نیست ولی مقامات مطلع ایالات متحده عقیده دارند که‌میتوان نخست وزیر انگلستان را متقاعد نمود و در تمام مدت کنفرانس کشور های دوست امریکا از جزئیات مذاکرات مطلع خواهند بود .

سوفیالورن از شوهرش طلاق نمیگیرد

رم ـ مادر سوفیالورن ستاره معروف سینما اظهار داشت اخبار و شایعات منتشره دائربراینکه سوفیا درنظر دارد از کارلوپونتیاند کارگردان فیلم ایتالیائی طلاق بگیرد و باگری گرانت یکی از هنرپیشگان ازدواج کند صحت ندارد .

اخیرا روزنامه ایل جیورنو چاپ میلان نوشته بود که سوفیالورن از پونتی طلاق خواهد گرفت‌وگرانت هم بنسی‌دریك زن خود را طلاق خواهد داد و سپس سوفیاباگرانت ازدواج خواهد کرد .

مانو رومیلاسیچلون مادرسوفیا گفت که با تلفن با دختر خود که در هالیوود است صحبت کرده و دخترش این موضوع را جداتکذیب کرده است .

وی گفت که سوفیا پس از تمام کردن فیلمی که اکنون درهالیوود از او تهیه میشود باتفاق پونتی به سویس خواهد رفت و باستراحت خواهد پرداخت .

فیلم جدیدی که از سوفیا لورن برداشته میشود «باغ میوه سیاه» میباشد . (آسوشیتدپرس)

خلاصه اخبار

بن ـ دیروز دکتر آدنائر و سفیر شوروی در باره مسئله وحدت آلمان مذاکره نمودند .

واشنگتن ـ دانشمندان امریکاطی دو سال آینده یك ماه مصنوعی بقطر ۳۳ متر بفضا پرتاب میکنند

بانگك ـ سارا سین دبیر کل پیمان آسیای جنوب شرقی ممکنست از مقر پیمانهای ناتووبغدادد دیدن کند .

سازمان ملل متحد ـ داك هامر شولد فردا عازم مسکو میشود تا در باره مسئله خلع سلاح‌و کنفرانس شرق وغرب با رهبران کرملین ـ مذاکره کند .

الجزایر ـ در نبردهای چهار روز اخیر ۸۴۵ نفر از ملیون کشته‌شده وصد نفر از آنها دستگیر گردیده‌اند

لندن ـ پارلمان جدید شوروی‌روز ۲۷ مارس اولین جلسه خود را در مسکو تشکیل خواهد داد .

دمشق ـ ارتش جمهوری متحده عرب‌ادعا کرد دیروز در منطقه‌مرزی غیرنظامی اسرائیل ـ سوریه مدت سه دقیقه تیراندازی شده است.

همچنین در تیراندازی مرزی‌بین نیرو های ترك و سوری دو نفرسوری کشته شدند .

سازمان ملل متحد ـ دولت های سوئد هند و برزیل نیروهای خود را در پلیس صلح افزایش خواهند داد .

کامبریج ـ برای اولین بار از ماه مصنوعی دوم امریکا عکسبرداری شده است .

مولوتف درمغولستان‌هم راحت نیست

مسکو ـ مولوتف وزیرامورخارجه شوروی‌که اکنون‌سمت سفیر کبیر شوروی‌رادر مغولستان خارجی‌دارد ازنومورد حملات‌شدیدی قرارگرفت. در سیزدهمین کنگره‌حزب کمونیست مغولستان خارجی که‌دراولان‌باتور تشکیل شددایگناتوف یکی‌از ناطقین‌باردیگر مولوتف رامورد حمله قرارداد وگفت اوو بعضی دیگراز منحرفین بفعالیت‌های ضدحزبی ضدلنینی پرداخته‌اند.دایگناتوف غیراز این اتهام‌دیگری‌بمولوتف واردنساخت واخبار منتشردر جراند شوروی نشان‌نمیدهد که‌آیا مولوتف نیزدرجلسه کنگره مزبور حضورداشته یانه.

(آسوشیتدپرس)

ماکس شیملینك دستکش بکس بدست نمیکند

ریودوژانیرو ـ ماکس‌شیملینك قهرمان‌سنگین وزن‌سابق بکس‌آلمان‌اظهار داشت که‌هنوز تصورمیکنم پیروزی‌من در۱۹۳۶ برجولوئی، بهترین لحظه‌زندگی من‌بوده است. شیملینك افزودکه هنوزهم گاهی به‌بکس ومسابقات آزادعلاقمند هستم‌ولی دیگر حتی‌برای‌نمایش هم‌دستکش بکس‌بدست نخواهم‌کرد. ماکس شیملینك مهمان‌خط هوائی‌آلمان‌بود که‌میان‌لیسبون‌و برزیل‌پرواز میکند.

(آسوشیتدپرس)

بشقاب پرنده امریکا

سوت‌وایموث ـ وزارت دفاع امریکا بزودی یك بشقاب پرنده ۱که‌جدید ترین وسیله دفاعی امریکاست به معرض نمایش خواهد گذاشت.این بشقاب پرنده که برروی‌هواپیمائی که بارادار هدایت میشود تهیه‌شده میتواند اطلاعات پر ارزش در باره عملیات جنگی وتجاوز کارانه دشمن در فواصل‌بسیار دور بدهدوبشکل یك بشقاب مدور میباشد . اسمی‌که از طرف وزارت نیروی دریائی‌امریکا برروی این وسیله جدید دفاعی گذاشته شده ،«بشقاب‌پرنده راداری» میباشد و بطوریکه کارشناسان نظامی اظهار کرده‌اند بشقاب‌پرنده مزبور شعاع منطقه دفاعی امریکارا تاحد نسبتا زیادی وسعت خواهدداد بشقاب پرنده راداری دارای قطر متجاوز از دو متر میباشد وبا یك هواپیمای عظیم از نوع wv ۲e که شباهت زیادی بهواپیماهای‌سوپر ـ کنستلاسیون مسافر بری دارد .

دیسك بزرگی که بشقاب پرنده نام دارد درواقع‌یك وسیله‌الکترونیك بسیار حساسی است که میتواند در منطقه وسیعی از سطح دریاگرفته تا ارتفاع ۱۰۸٫۰۰۰ پا در باره‌کلیه اجسامی که دراین‌منطقه‌هستند به مرکز خود گزارش بدهد .

(آسوشیتد پرس)

اختلاف نفتی در کابینه ارژانتین

بوئنس آیرس ـ درتمام‌استانهای آرژانتین جلسات هیئت های نظار انتخابات‌برای‌اعلام نتایج انتخابات رئیس‌جمهور و معاون‌رئیس‌جمهور آن کشور تشکیل گردید .

فرونديزی بعنوان رئیس‌جمهور و الکساندر و گومس بسمت‌معاون رئیس جمهور آرژانتین انتخاب شده‌اند .

هردوی آنها کاندیدای‌رادیکال های مردم هستند رادیو مسکو **اختلاف در کابینه**

بوئنوس‌آیرس ـ بقرار اطلاع شب گذشته بر سر اعطای امتیاز استخراج نفت به شرکت‌های‌نفتی خارجی درکابینه آرژانتین اختلاف شدیدی روی داد نفت آرژانتین‌در حال حاضردر دست دولت است .

شایع است بلافاصله چهارروزیر از کابینه استعفا کرده‌اند ولی هنوز این موضوع از طرف‌مقامات دولتی مورد تائید قرار نگرفته‌است گفته میشود کارلوس آرامبورو در راس استعفا کنندگان قرار دارد . هنوز کابینه جدید آرژانتین تشکیل نشده است . آسوشیتدپرس

مسافرت بماه‌در ۱۱۵ ساعت

لندن ـ یکی‌از دانشمندان شوروی اعلام داشت که میتوان موشکهائی راکه باسوخت شیمیائی کارمیکند بماه فرستاد این موشك باسرعت ۲۵هزار میل درساعت از زمین پرواز میکند وطی ۱۱۵ ساعت که کمتراز ۵ روز است بماه میرسد .

دانشمندا مزبور میافزاید که‌موشك رانمیتوان بزمین بازگرداند مگر آنکه یك ایستگاه هوائی برای آن ساخت .

واشنگتن ـ جیمز ادسون یکی‌از دانشمندان ارتش امریکا پیش بینی میکند امریکا ظرف چندماه آینده موشکی بکره‌ماه خواهد فرستاد .

تاحدود سال ۱۹۶۰ انسان بماه میفرستند وتاسال ۱۹۷۵ پایگاهی در آنجا تاسیس خواهد نمود .

ادسون گفت امریکاو شوروی‌هم اکنون هردو قادرند موشك بماه بفرستند واین مسابقه بزودی آغاز خواهد شد .

هرکشوری که‌ماه‌را تسخیر کند خواهد توانست هرنقطه زمین‌رابا موشکهای مسلح‌بمباران کند بدون اینکه از انتقام بیمی داشته باشد .

(صدای آمریکا)

طریق جدیدمبارزه باحشرات

حشرات موذی‌یکی از بزرگترین دشمنان بشرهستند وبا انتقال امراض میلیونها نفرازافراد بشری‌را بامراض مهلکی از قبیل مالاریا ـ تب زردو غیره مبتلا میکنند ومیلیونها تن محصولات کشاورزی را از بین میبرند .

برای اینکه بتوان این حشرات را ازبین برد واز تولیدوتناسل آنها جلوگیری کرد باید محل نشوو نمای آنهارا یافت .

علمای حشره شناس آمریکا سعی دارند بااستفاده از دستگاه مخصوص تشعشع سنج موسوم‌به‌گایدر کامتل محل نشوونمای حشرات راپیدا کنند طریق عمل اینست که‌علماء مقداری مواد غذائی آلوده بمواد شیمیائی دارای خاصیت رادیو اکتیو را در آبهای مظنون میریزند واگرحشرات دارای این خاصیت شدند محل آنها راتشخیص میدهند وآنهارا از بین میبرند .

(صدای آمریکا)

همکار عبدالناصر در لبنان دستگیر شد

مقامات لبنانی ازتسلیم این‌شخص بدولت مصر امتناع دارند

بیروت ـ طبق‌درخواست مقامات نظامی‌ایالت مصرامروز احمدعزت‌عضوسابق شورای انقلابی مصرکه بجرم‌اختلاس اموال‌دولتی محکوم شده‌وبلبنان فرار کرده‌بود توسط مقامات نظامی لبنان دستگیر گردید.

روزنامه الجریده نشریه‌بیروت درشماره عصرامروز خودمینویسد دولت لبنان ازتسلیم احمدعبدالعظیم الفضل مصری‌که درداگاه‌مصر محکوم بمرك گردیده بمقامات مصری خودداری کرده‌است.

الجریده مینویسد الفضل باوجوداینکه درارتش مصر خدمت میکرد معهذا متولد لبنان است.

این‌روزنامه اضافه‌کرده دولت‌لبنان‌از پذیرفتن خواهش‌مصر برای تسلیم این افسر سرباززده‌وتوضیحات بیشتری دراطراف گناه اوخواستار گردیده است .

الفضل یکی‌ازافسران انقلابی‌وهمکار سابق‌جمال‌عبدالناصراست‌که همراه سرهنك نجیب رژیم‌سلطنتی فاروق‌را ساقط ساخته‌بود.

اعتصاب بنفع عبدالناصر در لبنان

بیروت ـ طبق گزارشهائی که به دفتر نخست وزیری لبنان رسیده در حال حاضر آرامش کامل در طرابلس وسایر شهرهای لبنان‌حکم‌فرماست معذلك هنوز اوضاع بحال عادی بر نگشته و دانش‌آموزان بسیاری از دبستانها ودبیرستانها بعنوان اعتراض به جمع آوری عکسهای عبدالناصر در حال اعتصاب بسر می برند . (خبرگزاری فرانسه)

روز گذشته آقای یوئیل نایب رئیس سیانی مالك باخلق آقای استوور که از اعضاء هیئت مدیره کمپانی مزبور هستند بتهران وارد شده و با مقامات مهم اقتصادی مملکت در مورد تسهیلاتی که ممکن است کمپانی مزبور برای تجارت با ایران قائل شود مذاکره نمودند

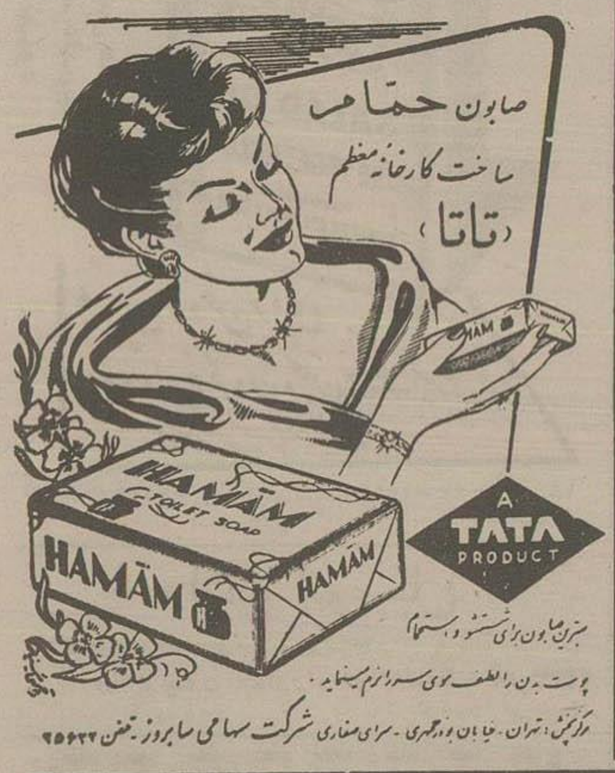




آقای استوور رئیس کل مالی کمپانی مالك

آقای یوئیل نایب رئیس کمپانی مالك

شب گذشته ازطرف آقای مصطفی همایون رئیس شرکت میلارد مهمانی در رزیدانس بافتخار آقایان مزبور برپا بود که عده‌ای از شخصیتهای اقتصادی‌در مجلس مزبور شرکت‌داشتند.





سرکار سروان پرنیان

درگذشت عموی‌سرکار باعث‌کمال تاسف است بدینوسیله مراتب تاثروتاسف‌خود وافسران‌ودانشجویان دانشکده‌افسری رابه‌عرض سرکار میرساند . آ_۳۰۳۶۳

فرمانده‌دانشکده‌افسری ـ سرلشگر فولادوند

باطلاع دوستان وآشنایان میرساندکه مراسم سال **مرحوم سناتور حقنویس** که قرار بود درمحل آرامگاه صورت گیرد به پیروی از نیات آنمرحوم تمام مخارج آن بین مستمندان تقسیم میشود

بانوحقنویس ـ فرخ‌حقنویس ـ ایران حقنویس ـ سیروس حقنویس ـ هوشنك حقنویس آ_۳۰۲۸۹

خانواده‌های فرتاشپور ـ ژکفر ـ گلبو ـ بینش‌پژوه دکترابوالقاسمی ـ اردبیلی ـ قاسمی فوت نابهنگام بانومهین **فرتاشپور** راباطلاع‌خویشان و آشنایان رسانیده مجلس ترحیم مردانه آنمرحوم ازساعت ۸ونیم بعدازظهرالی ۱۱روز شنبه دوم‌فروردین در مسجدباب‌الحوائج واقع درمیدان‌شهناز خیابان اقبال وختم زنانه درمنزل فرتاشپور خیابان پهلوی روبروی خیابان بزرگمهر برگزار خواهدشد . آ_۳۰۳۹۳

بعموم بازماندگان آنمرحومه مصیبت‌واردرا تسلیت‌میدهیم

عرض سپاسگذاری

ازعموم همقطاران عزیز وسروران گرام و کلیه‌دوستان **وآشنایان** محترم که‌در مجلس ترحیم مرحومه مغفوره مادر **عزیزم** چه در تهران و اهواز حضور بهمرسانیده ویاکتبا و **تلگرافا** ویادر جرائد اظهار لطف فرمودند بدین وسیله تشکر، نموده‌وبقاء عمروسلامتی‌همگی‌راازدرگاه‌ایزدتوانا‌خواستاراست

آ_۴۳۲۱۶ **سرهنك ۲ آزاد بخت**

اظهار تشکر وپوزش از شرفیابی حضوری

ازعموم سروران ارجمند بخصوص همکاران گرامی‌اساتید محترم دانشگاه وجناب آقای دکتر مهران وزیردانشمند **فرهنك** که درحادثه مؤلمه مرك جانگداز فرزند ناکامم **(فرهنك پزشکمهر)** نسبت باین‌خانواده اظهار همدردی فرموده‌اند کمال سپاسگزاری را دارم وچنانچه بمناسبت آلام روحی تاخیری درشرفیابی وعرض امتنان حاصل گردد پوزش میطلبند آ_۳۰۳۴۵ **دکتراحمد پزشکمهر**

بدینو سیله از آشنایان ودوستان ارجمندیکه در مراسم **تشییع** ومجلس ترحیم مرحوم تیمسار سرتیپ پورکارگشا حضورا و کتبا اظهار لطف وهمدردی فرموده اند تشکرمی‌نمائیم وچنانچه بواسطه تالمات روحی درشرفیابی و عرض **تشکر** تاخیری روی دهد پوزش میطلبیم وازخداوند سلامتی‌و سعادت همگی راخواستاریم . **خانواده های جدلی ـ سرتیپ‌پور صرافزاده** آ_۳۰۲۹۵

بدین‌وسیله باطلاع اقوام و دوستان میرساند که‌بمناسبت شب‌چهلم مرحوم **جناب سرهنك ازغندی** مجلس یادبودی روزیکشنبه ۳٫۱ر۳۷ از ساعت ۳تاه برسر مزار آنمرحوم واقع درحضرت‌عبدالعظیم(ع) صحن شاه برقرار میباشد تمنادارد برای شادی روح‌آن فقیدسعید در روزمزبورحضور بهمرسانند آ_ ۳۰۲۸۷ **خانواده ازغندی**

آگهی های سلیت

مصیبت‌وارده رابخانواده‌پرنیان‌بویژه سرکارسروان پرنیان تسلیت گفته وبقاء عمرایشان رااز خداوند متعال خواستاریم

دانشجویان‌دانشپایه‌های ۳ـ ٤سال‌سوم‌دانشکده‌افسری

جناب سرگرد مقصودی

مصیبت وارده بدوست وهمکار گرامی راتسلیت عرض نموده وسلامتی آن‌خانواده محترم راازدرگاه الهی مسئلت مینمایم . آ_۳۰۲۰۷ **سرهنك‌پرویزخسروانی**

مصیبت وارده را به‌خانواده‌محترم پزشکمهر مخصوصا سیامك پزشکمهر تسلیت میگوئیم .**کیومرث‌گلبن ـ فرهنك وهوشمند صیحون ـ کیهان ـ سهراب ـ سیامك اسبقی ـ مصطفی بوذرجمهری** آ_۳۰۳۷۳

سرکار سرگرد مقصودی

درگذشت شادروان سرکار سرهنك افشار رابآن‌دوست ارجمند تسلیت عرض مینمایم. **سروان خدایار سوادکوهی**

افسران وکارمندان ادارهٔ موادمخدره شهربانی کل کشور مصیبت وارده‌راحضورجناب سرهنك رضالتالی ریاست اداره مواد مخدره تسلیت عرض میکنند آ_۳۰۲۰۱

کلنل گارلندویلیامز ـ سرگردیحیی افتخارزاده

افسران ودرجه داران تیپ‌مستقل توپخانه ضد هوائی ارتش‌مصیبت‌وارده‌رابه‌سرکارسرهنك۲ صدقی‌تسلیت‌میگویند

فرهانده تیپ‌مستقل توپخانه ضد هوائی ارتش

آ_۳۰۲۵۰ **سرهنك ستاد علوی**

خانواده‌های سروهش ـ نیك‌رای ـ مفرد

بایکدنیا تاسف واندوه مرك ناگهانی **آقای جلال‌مقیمی** پدر بزرگوار همسر سرکار سرهنك‌دوم مهدی منوچهری را بیکایك اعضای آن خانواده و خانواده های محترم‌مقیمی مجیدی ـ سدهیان ـ فرجود ـ رحیمی ـ تسلیت عرض‌نموده امیدواریم که خداوندمتعال درمقابل این پیش‌آمد جانگداز صبرجمیل بآن خاندان محترم عطا فرماید.

علی‌اصغر سروهش ـ حبیب‌نیك‌رای ـ حسن منفرد

سینما گرگان بمناسبت سال نو معروفترین فیلم پرموفقیب سال ((شب‌نشینی در جهنم)) راباهالی محترم گرگان هدیه‌میکند

آ_ ۴۳۵۰۲

«کانون طوطی»

امشب در سینمای کوچك پردیس : برت لانکاستر ـ گاری کوپر در شاهکار پرحادثه ورا کروز (تمام رنگی سوپر اسکوپ)

اطلاعات

انتقاد

ازعلی جواهرکلام

عیدی بچه محله ها

امروز آخرسال کهنه وفردا سال نو وبزرگترین عید ملی ایران میباشد خداوند این عید را برهمه ایرانیان مبارك فرماید چه آنهائی که درخارج هستند چه آنهائی که در خود ایران میباشند انشاالله بسلامتی وخوش خرمی این سال نو را برگزار نمایند در قدیم الایام رسم بوده که بزرگتر هر محله‌ای به بچه محله‌های خودش عیدی میداد وچه رسم خوبی بود که بقول معروف ازآسمان بزمین می‌بارید بهمین مناسبت دراین روزهای آخر سال ازبچه محله‌های قدیم خودمان یعنی سکنه محترم بخش (۸) بازار تامه هائی باطلاعات رسیده است این مردمان عزیز ومحترم مینویسند که بخش هشت بازار ازحیث خدمت بجامعه وپرورش رجال یکی ازبهترین بخش های تهران میباشد ومن باب مثال میگویند درحال حاضر آقایان مهندس اشراقی وزیر پست وتلگراف سناتور گلشائیان ـ دکتر راجی وزیر بهداری ـ سناتور نیکپور ـ دهاء معاون نخست وزیر همه بچه محله خودمان بوده اند ازاین محله بازار وبخش هشت وارد اجتماع شده اند واکنون که بحمداله همه کاره هستند باید به بچه محله‌های خودشان عیدی بدهند واماعیدی که تقاضا شده یکی این است که هیچ یك از کوچه های این بخش اسفالت ندارد و باید اسفالت شود دوم اینکه همه جویهای این محله روباز است وآبش آلوده است و چه بهتر که تاپایان لوله کشی لااقل جویهای بخش هشت سر ـ بسته باشد سوم اینکه مقرردارند آمدو رفت گاری هااز بازار ممنوع بشود چهارم اینکه دراین بخش ازدرمانگاه وداروخانه شبانه روزی خبری نیست وباید دایر گردد پنجم اینکه بخش هشت برزن حسابی ندارد وباید به کلانتری و برزن این ناحیه توجه بیشتری بشود یعنی ترتیبی بدهند که کار هاپیشرفت کند

واما حدودیکه بچه محله های ما برای این ناحیه تعیین کرده‌اند ازطرف شمال به‌خیابان بوذرجمهری از طرف جنوب بخیابان مولوی مشرق به خیابان سیروس و مغرب به خیابان خیام منتهی میگردد آری این بود داستان عیدی که بچه محله های سابق ما از بزرگان هم محله خودشان تقاضا نموده‌اند وبنده هم چون درهمان نواحی باغ ایلچی وسرقبر آقا دنیا آمده امو بزرك شده‌ام طبعا بزاد وبوم خودم بسیار علاقمندم منتهی کاری از دستم برنمیآید جز اینکه تقاضای بچه محله های خود رادر روزنامه اطلاعات منتشر کنم والبته ازطرف خودم و همه بچه محله ها ازمؤسسه اطلاعات تشکردارم که‌اجازه میدهند این تذکرات ویابقول دیگران این نوع انتقادات در روزنامه منتشر شود واقعا هم جای تشکر داردچون حرف حق تلخ است وبپاره‌ای مذاق‌ها نمیسازد معذلك اطلاعات برای مساعدت بامردم برنجش وکدورت افراد اهمیت نمیدهد وحرف حق را منتشر میکند این راهم عرض کنم برعکس آنچه تصور میرودتذکرات وتقاضا ها انطور هم که‌فکر میکنید بی اثر نیست مثلا درهمین روزنامه اطلاعات بقدر یك کتاب الف‌لیله‌از وضع خراب اوتوبوس های‌شمیران وآن ماشین فراضه ها انتقاد شد بسیاری میگفتند پر گفتن بقرآن خوش است اگر بنابود درست بشود درست میشد ولی انتقاد و تذکرهم چنان ادامه داشت تااینکه از روزدوشنبه بکلی وضع عوض شد ماشین های شیك ونومنل‌برق در خط تهران ـ تجریش ـ رستم‌آباد سلطنت آباد وسایر نقاط شمیران درحرکت است وخود بنده چندبار بآسانی وراحتی آمدم ورفتم وخدا را شکر کردم که حرف حق‌روزنامه اطلاعات بالاخره نتیجه داد

دربایان مجدداً خدمت عموم برادران وخواهران شادباش عرض میکنم وبانها اطمینان میدهم درهرکاری اگر مقاومت واصرار بخرج بدهند موفق میشوند مشهور است که درد خروار خروار میاید منقال منقال میرود حقیقتا هم همینطور است انشاالله مملکت باشد ملت باشد این عیب ها مرتفع میگردد خدارا شکر باهمه این حوادث روزگار بازهم ملت ما مملکت ما زبان ما عید نوروز ما باقی‌مانده وبازهم به همت خودمان گرفتاری ها برطرف خواهد شد وانشاالله عیدی بچه ها ما هم بزرگان اهل محل سابق فراموش نمیفرمایند .

ماوخوانندگان

تیرهای فرسوده

آقای محمدملك‌الکتابی مینویسد چندی قبل یکی‌از سیم‌های برقی که به گورستان تهران نیرو میفرستد پاره شده وکودکی را دچار برق زدگی کرد چندین مرتبه به شهرداری نامه نوشته و تقاضا کردیم که تیرهای چوبی فرسوده راتعویض و سیم‌های آنراکه شل شده محکم نمایند اثری نکرده است ضمنا ازهمین تیرهای فرسوده ۳۲ سیم که جریان برق‌دارد کشیده شده وهر گاه بادی تند بوزد این سیم‌ها بیکدیگر خورده وعابرین را دچار وحشت میکند مقتضی است دستور فرمائید دراین باره اقدام نمایند.

تلفات گوسفند در سبزوار

آقای‌سید احمد فرهنك مینویسد همه ساله دامپزشکی استان ۹ در فصل معین اکیپ سیاری برای رسیدگی به بیماری دامی بحوزه سبزوار روانه مینمایند که پس‌از مدت کوتاهی مراجعت مینمایند و بقیه سال رامردم برای معالجه بیماری دامهای خود باید به دامپزشك محل که یکنفر بیشتر نیست با پرداخت فوق‌العاده مراجعه نمایند اخیرا بیماری دامی در تمام حوزه سبزوار شیوع پیدا کرده وتلفات زیادی به گوسفندان وارد میسازد که لازم است اولیای امور جلوگیری از تلفات بعمل آورده و توجه بیشتری مبذول دارند.

۷۰ روز بیکار

اینجانب علیمحمد فرزند علی شهرت عریشاهی در حدود هفت ماه در دکان نانوائی تافتونی متعلق بجواد آقا واقع در خیابان سلسبیل چهارراه مرتضوی روبروی سینما خیام بانهایت صداقت و خلوص نیت بکار مشغول بودم و اینك مدت ۷۰روز است که بیکار وسرگردانم . لزوما بعرض‌میرساند که اینجانب را در زمان نبودن صاحب اصلی مغازه روی خصومت شخصی جواب کرده اند وحال آنکه کلیه اهالی محل‌از طرز کار اینجانب و رفتارم رضایت کامل داشته‌اند.

دبیرستان نامناسب

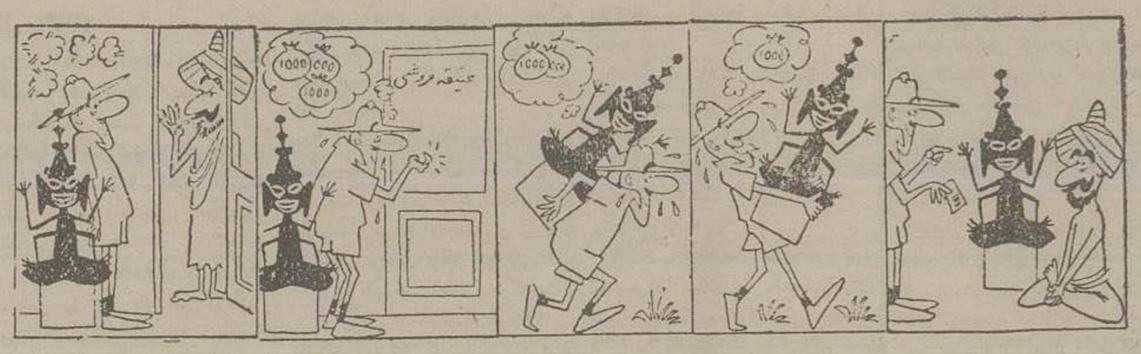
از بابلسر مینویسند چون وزارت فرهنك محل مستقلی‌برای دبیرستان در بابلسر ندارد و فرزندان مادر حال حاضر درعمارت شهرداری که اصولا محیط ومحل آن با آموزش آنها مناسب‌نیست بزحمت به تحصیل خود ادامه می دهند ودر این محل آمد ورفت کارمندان و کارگران و اشخاص متفرقه مانع فرا گرفتن دروس آنان میشود استدعا داریم دستور احداث ساختمان مستقلی برای دبیرستان صادر شود ویا درصورت امکان امر گردد یکدستگاه از ساختمانهای ویلا را که ازهرحیث شایستگی دبیرستان رادارد وبرای محل دبیرستان کاملا آماده می باشد بفرهنك بابلسر اعطاء فرمایند

۲۱ سال دونپایه

آقای عبداله فتوتی‌ازاراك مینویسد ۲۱ سال استکه بعنوان دونپایه در اداره دارائی شهرستان‌اراك استخدام شده‌وازاینمدت ۲سال و ۶ ماه برکنار و۱۸ سال و۶ ماه تمام شاغل پستهای پرزحمت ومسئولیت ازقبیل تحصیلداری ـ ضباطی ـ ثباتی که صدی نود کارمندان از قبول آن خودداری واز انجامش بعناوین مختلف شانه خالی میکنند بوده و هستم .بدبختانه پس از ۲۱سال‌رنج و مرارت هنوز هم که هنوزاست عنوانم‌دونپایه میباشد که‌در نتیجه از تمام مزایای استخدام محروم و بی نصیبم ومتجاوز از۳سال است که بانتظار تصویب لایحه(تبدیل‌عنوان از دونپایه برسمی) روزشماری‌میکنم و معلوم نیست عاقبت‌با این طبقه که در حقیقت ۱۰۰ درجه از مستخدمین جزء عقب تر هستند چه معامله‌ای خواهند کرد .

جعفرخان جهانگرد در هند

رمز پولدار شدن !



ازراست بچپ ←

ازاینجا وآنجا

مشروب خوری خروشچف

خروشچف در مشروب خوری‌افراط می‌کند بطوری که در مجالس رسمی نیز غالبا درحال مستی دیده میشود اخیرا فاش شده است که علت‌مشروب خوری خروشچف کار زیاد وفراراز خستگی است.

فعالیت یك زن فرانسوی

خانم میشلن درسال ۱۹۵۲مجبور شد برای معالجه فرزندش از کازابلانکا بفرانسه برگردد. دختر سه ساله او را در بیمارستان بستری کردند ولی پس‌از ۲۷ روز فوت نمود. در این‌مدت خانم میشلن از مقررات سخت‌بیمارستان درباره ملاقات با مریض ومانند نزد بیمار وغیره سخت ناراحت بود از اینرو بعد از فوت دخترش شدیدا شروع بفعالیت‌کرد. ابتدا کتابی در شرح حال دخترش ووضع او در بیمارستان نوشت سپس مقالاتی منتشر کرد وآنقدر فعالیت کرد تا بالاخره رئیس سرویس بهداشت عمومی فرانسه هفته قبل اورا خواست وپس از سه ساعت مذاکره با او مقررات تازه زیررا برای کلیه بیمارستانها وضع نمود.

۱ـ نزدیکترین فرد خانواده مریض میتواند نزد اوبماند.

۲ـ بیمار اجازه دارد لوازم شخصی مورد علاقه خودرا همراه داشته و حتی لباسهای خودرا تا آنجا که میسر است عوض نکند.

۳ـ مقررات مربوط به این که پلیس مرك بیمار را باطلاع‌بستگان او برساند لغو شود.

۴ـ درهر بیمارستان سرویس‌مخصوص رابط بین بیمار و بستگان او تشکیل گرددکه مرتبا باهم در تماس باشند.

خانم میشلن بعداز این پیروزی به خبرنگاران اظهار داشت تا وقتی مطمئن نشوم که مقررات مزبور در تمام بیمارستانها اجرا شده است آسوده نخواهم نشست.

دزد احمق

چند روز قبل در شهر (ایندیانا پلیس) آمریکا، دزدی بیك داروخانه وارد شد وبا تهدید اسلحه ۱۲۶دولار از صندوق آن برداشت وبعد ساعت مچی صاحب داروخانه را گرفت و گفت که بایستی مرا با ماشین سواری خود به منزلم برسانی.

صاحب داروخانه تاچار پشت رل نشست ودزد هم مانند ارباب در نشیمن گاه عقب لم داد.

صاحب داروخانه گفت : کجابرویم؟

ودزد هم آدرس داد.

فردای آنروز صاحب داروخانه با عده‌ای پلیس به خانه او رفته و دستگیرش کردند. دزد احمق هنگام بازپرسی گفت: یك اشتباه جزئی مرتکب شدم. خوب بود با ماشین او به منزلم میرفتم وآدرس خود را بوی نمیگفتم.

تربیت شیر

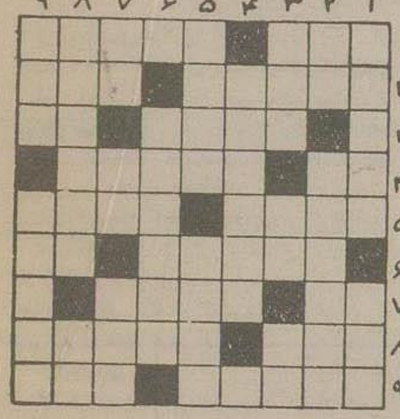
درشهر «پرتوریا» واقع در آفریقا مردی باسم (جانز فرتیز) شیری بنام «سامسون» را تربیت واهلی کرده است ومی گوید علت این که حیوانات درنده ووحشی می‌شوند بیشتر از این لحاظ است‌که با انسان معاشر نیستند. وی سامسون را هنگامیکه سه ماهه بود بخانه‌اش آورد. حیوان دریك سالگی دستورات اورا اجرا میکرد واینك که سه سال دارد مثل سگی وفادار دنبال او به کوچه وخیابان میرود.

فرتیز میگوید هرموقع بخواهم اورا به‌کار سختی وادار کنم خواهش میکنم ویا تقریبا التماس می‌نمایم اوهم نامردی نکرده کاری را که دستورداده‌ام انجام میدهد.

سینما

اولین سینماتی‌که بسبك سینماهای امروزی تاسیس شد «نیکل آدئون» نام داشت‌که درنیویورك واقع‌است‌و هنوز باکمال دقت‌نگهداری میشود.

جدول متقات کلماطع شماره ۸۷۹



افقی: ۱ـ فردا شب نومیشود نه فردا ـ ولی‌این یکی همین امشب است۲ـ زشت وبد ظاهر ـ انشاءالله همه دراین ایام چنین باشند ۳ـ سابقا میزدند ـ همراه گوهر است ٤ـ خاك گاه گل ـ رنگی ندارد ولی آیاچنین چیزی میشود ٥ ـ ٦ـ ازشهرهای‌افریقا واحد وزن ـ آهسته شهری قدیمی ۷ـ معمولا شانه برآن‌میزنند ـ سیاه آشفته‌حال ۸ـ فوری وزودگذر است ـ مخالف ۹ـ سابقا اغلب برای صله گرفتن می‌سرودند ـ پایه

عمودی: ۱ـ اگر دراین شب عید میمون نیست پس غلام شماست ـ بازارش ازفردا رواج میگیرد ۲ـ آدم بی‌پا ـ برای بحرکت درآوردن بعضی ازحیوانات (واشخاص) باید بکاربرد ۳ـ فوج از طوایف‌ایران بلی بیکی از زبانهای خارجی ٤ ـ عنوانی که در ادارات همیشه بعداز اداره میآید ٥ـ معمولا عید فصل آن هم هست ـ درقدیم درشب عید می پختند وروز عید میگذاشتند ٦ـ پدرسام (رجوع شود به‌شاهنامه) ۷ـ یا آخرش‌را درست کنید وعشق بورزید یاکمرش راصلاح کنید وشادی کنید ـ فردا سال میشود ـ دوست ۸ـ میدهند که درخاطر بمانند ـ از حیوانات دریائی ۹ـ باپالان نیمه‌راست میروند ـ خداکند که‌کام شماهم دراین شب عیدی باشد .

حل جدول شماره ۸۷۸

افقی : ۱ـ قاف ـ باغچه ۲ـ لواش ـ سرمد ۳ـ چیز ـ متین ٤ـ ما ـ مرکز ٥ـ ارسی ـ اهلی ٦ـ خزان ـ یم ۷ـ فابر ـ باب ۸ـ حلوا ـ عنقا ۹ـ بستنی ـ اتن .

عمودی: ۱ـ قلچماق ـ حب ۲ـ اویار ـ فلس ۳ـ فازـ مخاوت ٤ـ میزبان ٥ـ مر ـ ار ٦ـ استکان ۷ـ غریزه ـ بنا ۸ـ چمن ـ لیاقت ۹ـ هد ـ سیم بان .



نماینده انحصاری درایران
احمد جلایر
خیابان سعدی جنب بانك ملی سعدی ۲۶۲ تلفن ۳۲۱۵۰ـ۳۲۴۰۱ـ۵۱۸۲۵
۸-۱۰ آ-۳٤۰۹٤

محصولات مشهور عکاسی جهان
گورت
انواع فیلم کاغذ وشیشه گورت بی‌رقیب مطلوب‌همه
جانسون وکلاندر
GEVAERT FILM
Voigtländer

دواجات ولوازم عکاسی جانسون ـ انواع دوربین وعدسی وکلاندر آلمان
مطمئن ـ مشهور ـ بیظیر دقیق ـ حساس ـ محکم
نشانی ـ خیابان اسلامبول نمایندگی کورت تلفن ـ ۳۹۲۳٤
آ-٤۳٤۲۰ «طوطی»



B·I
STEAM NAVIGATION COMPANY LIMITED
شرکت کشتیرانی هند و انگلیس
با امال مسرت باطلاع صادر کنندگان محترم میرساند که کشتی «وارورا» Warora) در حدود دهم فروردین ماه ۳۷ برابر ۳۰مارس جهت بارگیری بنادرافریقای شرقی درخرمشهر آماده خواهد بود کشتی نامبرده محمولات را یکسره وسریع بنادر مزبور خواهد رسانید ـ برای تامین جاو اطلاعات بیشتر بنماینده رسمی خط مزبور نشانی زیر مراجعه فرمایند
شرکت گری مکنزی محدود
خیابان فردوسی ـ ساختمانی امینی تلفن ٦ ۳۵۵۹۵
آ-٤۳٤۱٦ (طوطی)

مشمع الکوکنن
تنها درمان دردهای عضلانی . دردکمر درنج کوفتگی بدن ـ زانو تیم و سیاتیک است . مشمع الکوکس بدون اینکه لباس را خراب کند یا موی بدن را کنده و یا ناراحت کند موضع درد را گرم و تقویت مینماید.

مشمع الکوکنن
درنام داروخانه‌ها موجود است
مشمع الکوکنن
درمان دردهای عضلانی است


۳۸٦۳۸
۳۸٦۳۷
نماینده انحصاری شرکت کاوش خیابان سعدی ـ دروازه دولت ـ ساختمان فنیات تلفنهای
آ-٤۳٤۲٦ «طوطی»

یکسال کوشش در راه رفاه ملت

نموداری از اقدامات بزرگ شاهنشاه درسال ۱۳۳۶

از فردا سال دیگری آغاز میشود وسال ۱۳۳۶ که اکنون بیش ازچند ساعت دیگر از عمرش باقی نماند بپایان میرسد.

حال بدنیست که یکسال به‌عقب برگردیم ونظری باقدامات رئیس مملکت درسال گذشته بیافکنیم.

خبرنگارما طی این رپورتاژ قسمتی از اقدامات وکوششهای اعلیحضرت همایونی راطی یکسال گذشته بشرح زیر برای شما تهیه کرده‌است.

دراردیبهشت ماه

۲۲ اردیبهشت ـ شاهنشاه بدون اطلاع قبلی تاسیسات مسلسل سازی دوشان تپه‌را بتفصیل مورد بازرسی قرار دادند ونیز قسمتهای مختلف بیمارستان اداره تسلیحات رارسیدگی فرمودند.

۲۶ اردیبهشت ـ طی مراسمی رسمی آزمایشگاه خاکشناسی بنگاه آبیاری در امیرآباد توسط شاهنشاه افتتاح شد.

این آزمایشگاه دارای ۱۹ اطاق ویك سالن بزرك تجزیه است و توسط ۲۶ کارشناس ایرانی وخارجی اداره میشود.

۲۷ اردیبهشت ـ ۱۲۰ نفر پیش‌آهنگ ایرانی پس‌از کسب اجازه ازپیشگاه شاهنشاه به لندن عزیمت نمودند واز شاهنشاه که ریاست عالیه افتخاری پیشاهنگی ایران را بعهده دارند در لباس پیشاهنگی عکس گرفته شد.

۲۸ اردیبهشت ـ اعضای شورای عالی هدایت جوانان بحضور شاهنشاه شرفیاب شدند ورئیس شورای گزارش داد که ۷۷ شعبه شورای هدایت جوانان درمرکز وشهرستانها تشکیل شده و صندوقهای تعاون جوانان تاسیس گردیده است.

۲۹ اردیبهشت ـ بیمارستان جدید وزارت راه رسما گشایش یافت.

در تیرماه

۲۱ تیرماه ـ بادریافت اخبارناگوار مربوط بزلزله شمال ایران شاهنشاه معالجه خودرا دراروپا نیمه تمام گذاشته وباهواپیما بایران بازگشتند

۲۲ تیر ـ شاهنشاه برای سرکشی بنقاط زلزله زده باقطار واردمازندران شده وزیراب ویل سفید و بابل و چندین ناحیه دیگر را بازرسی نمودند.

۲۳ تیر ـ ساعت ۷ بامداد شاهنشاه بااسب به‌سنگ‌چال مرکز اصلی زلزله عزیمت وباوجود بدی فوق‌العاده وضع راهها یکایك نقاط آسیب دیده را از نزدیك سرکشی فرمودند ودر مراجعت به‌آمل در بیمارستان این شهر از مصدومین عیادت کردند.

۲۴ تیر شاهنشاه با اتومبیل و اسب وقاطر ازنقاط زلزله زده‌آذربایجان وآب گرم ورینه وغیره بتفصیل بازرسی فرمودند دومیلیون ونیم‌ریال شخصا برای ساختن خانه درنقاط زلزله زده‌مرحمت کردند.

درمرداد ماه

۱۰ مرداد ـ قانون نفت که‌بتصویب مجلسین رسیده بود بعداز ظهر به توشیح ملوکانه رسید ویا این‌ترتیب دولت ایران صفحه تازی و بی سابقه‌ای درتاریخ قراردادهای نفتی جهان بالایحه قرارداد نفت باکمپانی ایتالیائی که‌برای این قانون تقدیم مجلس گردید گشوده شد. این قرارداد ایران را ازلحاظ سهمی که از منابع نفتی خود دریافت میدارد. پیشروترین کشورهای‌جهان‌قرارداد.

۲۱ مرداد ـ شاهنشاه امرفرمودند که‌برای توسعه کوی دانشجویان در امیرآباد اقدامات دامنه‌داری‌آغاز گردید وتمام استانهای کشور خوابگاههائی جهت دانشجویان این استانها ساخته شود. قدم اول در اجرای این برنامه ساختن خوابگاه برای یکصد دانشجوی خوزستانی است.

۲۴ مرداد ـ شاهنشاه در مسابقه ورزشی بین تیم های ملی ایران و امریکا در میدان مس پوشیده‌دانشگاه حضور یافتند واین مسابقه که در پیشگاه ملوکانه انجام یافت ٤بر ۱ بنفع ایران تمام شد.

در شهریور ماه

۱۷ شهریور ـ بامر شاهنشاه یك صدتن بذر بمشایربویر احمدی اعطاء وبین آنان توزیع شد.

۲۷ شهریور ـ ۱۲۰ نفرروستازادگان اعزامی به ژاپن درکاخ سفید سعد آبادبه پیشگاه شاهنشاه‌شرفیاب شدند و برای عزیمت دوساله‌بژاپن برای کار آموزی در رشته های مختلف برنج کاری وچای وغیره کسب اجازه نمودند.

۳۰ شهریور ـ کاروان پیشاهنگان ایران مرکب از ۱۱۶ نفر که در جمبوری بین‌المللی «ساتن پارك» انگلستان شرکت کرده بودند در کاخ سفیدسعد آباد بحضورشاهنشاه بار یافتند.

درمهر ماه

٤ مهر ـ جشن دانشگاه در تالار ابن سینا در پیشگاه ملوکانه‌تشکیل شد وشاهنشاه گواهینامه های‌فارغ‌التحصیلان را بروسای دانشکده ها ومدالهای علمی را بشاگردان اول مرحمت فرمودند.

۱۰ مهر ـ مراسم جشن‌فارغ‌التحصیلی دانشجویان دانشکده های افسری ودوره های مقدماتی ودوره افسری در پیشگاه ملوکانه برگذار شد و ۲۳ نفرازدانشجویان فارغ‌التحصیل وافسران کادر ثابت دانشجویان دانشگاه نظامی‌ودانشجویان دانشکده افسری بدریافت جائزه از دست شاهنشاه نائل شدند.

۱۵ مهر ـ دانشجویان رتبه اول سالهای ۱۳۳۵ و۱۳۳۶ دانشکده‌ها که بهزینه وزارت فرهنك عازم‌اروپا وامریکا بودند به پیشگاه ملوکانه شرفیاب شدند وشاهنشاه لزوم‌فعالیت دانشجویان را در رشته های علمی تاکید فرمودند.

۱۵ مهر ـ در شورایعالی اقتصاد شاهنشاه دستورساختمان سدلار را صادر فرمودند.

۱۶ مهر ـ شاگردان اول دختر و پسر در جشن مهرگان جوائز و مدالهای خود را ازدست شاهنشاه در یافت‌داشتند.

درآبان ماه

٤ آبان ـ دسته های مختلف ورزشکاران پیشرفتهای ورزشی‌ایران را در استادیوم امجدیه در پیشگاه شاهنشاه واعلیحضرت پادشاه عراق عرضه داشتند

۷ آبان ـ شاهنشاه دستور سا ختمان یك استا دیوم ورزشی صد هزار نفری را صادر فرمودند وجمعی از شخصیتهای ـ ورزشی ایرانی وخارجی منجمله رئیس ودبیر فدراسیون بین‌المللی وزنه برداری انگلستان مورد تقدیر قرار گرفتند.

۹ آبان ـ شاهنشاه بدون اطلاع قبلی بمحل ساختمان سد کرج ـ تشریف برده واز کلیه قسمتهای‌آن بازدید فرمودند منجمله تونل های آزمایش ومحل جك چهارصد تنی ۱۰۰ مورد بازدید شاهانه قرارگرفت.

۱۱ آبان شاهنشاه به ۶۰۰ ـ خانواده روستائی اسناد مالکیت اعطاء فرمودند. سر پرست املاك پهلوی گزارش داد که تاکنون ۹۹ قریه از املاك پهلوی بین کشاورزان‌تقسیم شده است.

۱۸ آبان ـ کاخ‌انجمن ملی تربیت بدنی بوسیله شاهنشاه افتتاح گردید وپس از گشایش آن شاهنشاه مسابقات وزنه برداری جهانی سال ۱۹۵۷ را افتتاح فرمودند.

۲۲ آبان ـ شاهنشاه بدون‌اطلاع قبلی کارخانه خانه سازی ریماواقع در کیلومتر یازده کرج را بازدید فرمودند این کارخانه میتواند سالی یکهزار خانه پنج وسه ونه اطاقی از سیمان وآهن را آماده و نصب کند.

در آذر

اول آذر ـ بامر شاهنشاه از طرف اداره املاك پهلوی کوپنهای تهیه ذغال مجانی در اختیار مستمندان گذاشته شد.

در طول پائیز وزمستان ۱۲۰۰۰ نفر مستمند در حدود ۱۷۰۰ خروار ذغال بطور رایگان از املاك‌پهلوی دریافت داشتند.

٤ آذر ـ در جلسه شورایعالی‌اقتصاد در پیشگاه ملوکانه بامر شاهنشاه سه میلیارد ونیم ریال اضافه‌اعتبار ارزیابی پشتوانه اسکناس برای‌امور تولیدی کشاورزی تخصیص داده شد.

۵ آذر ـ در تعقیب امر شاهنشاه دائر به اداره وبهره برداری املاك خالصه حوزه بمپور از طرف بنگاه عمران اقدام بتشکیل یك حوزه عمرانی در استان بلوچستان شد. طبق اوامر ملوکانه سازمان برنامه مبلغ ده میلیون ریال اعتبار برای ساختمان خانه های روستائی درحوزه بلوچستان در اختیار بنگاه عمران گذاشت.

۹ آذر ـ شاهنشاه بدون اطلاع قبلی به‌بیمارستان پهلوی (هزار تختخوابی) رفتند وبخشهای مختلف بیمارستان را بازدید فرمودند در بخش جراحی یك عمل جراحی را که بوسیله‌تلویزیون برای دانش‌جویان نمایش داده میشد از نزدیك دیدند.

۱۷ آذر ـ بفرمان شاهنشاه‌برای تامین هم‌آهنگی وتمرکز بیشتری درفعالیتهای سازمانهای‌علمی وهنری وفرهنگی کشور کانونی در دربار شاهنشاهی بوجود آمد که سرپرستی این سازمانها را از نظر توسعه روابط فرهنگی ایران وجهان بعهده گیرد.

۱۸ آذر ـ درمذاکره با هیئت اقتصادی آلمان مقرر شد که دد ساختمان دو سد در رضائیه وشیراز اقدام شود.

۲۳ آذر ـ شاهنشاه بی‌خبربدانشگاه تهران رفتند وقسمتهائی‌راکه دردست ساختمان است بازدید فرمودند.

۲۴ آذر ـ فروشگاه بزرك فردوسی توسط شاهنشاه افتتاح گردید.

در دی ماه

۳ دی ـ شاهنشاه هفت هزارلیره لبنانی‌برای ساختمان مسجدشیعیان شهر بیروت وده‌هزار لیره دیگر برای سازمانهای خیریهٔ لبنان‌مرحمت فرمودند ودستور دادندکه در شهر بعلبك مدرسه ای ایرانی برای خانواده‌های ایرانی مقیم این شهر ساخته شود.

۷ دی ـ شاهنشاه بقصد بازدید از نقاط زلزله زده غرب باهواپیما بکرمانشاه وازآنجا با اتومبیل و اسب بقریهٔ فارسینج وصحنه‌وکنگاور عزیمت نمودند.

۱۱ دی ـ ازطرف شاهنشاه به بانکهای ساختمانی ورهنی دستور داده شدکه طبق برنامه‌های کاملتری در تهیهٔ مسکن کافی برای مردم‌اقدام کنند.

۱٤ دی ـ ازطرف شاهنشاه تعداد زیادی «سمت‌نما» به‌نابینایان کشور وسازمانهای حمایت نابینایان جهان اهداء گردید.

۱۸ دی ـ شاهنشاه از تاسیسات کارخانهٔ جدیدالتاسیس‌شیرپاستوریزه تهران وکارخانه بطری سازی ـ شرکت صنایع شیشه ایران‌بازدید فرمودند و دستور دادند که نظیر کارخانهٔ‌شیرپاستوریزه درشهرستانها نیز دائر شود.

۱۹ دی ـ شاهنشاه در واریتهٔ کانون روزنامه نگاران ایرانی بنفع آسیب دیدگان زلزلهٔ غرب شرکت فرمودند دراین واریته بیش از سه میلیون ریال برای کمك بزلزله زدگان گردآوری ودراختیارجمعیت شیرو خورشید سرخ گذاشته‌شد.

در بهمن ماه

۹ بهمن ـ بفرمان شاهانه به یك دانشجوی ایرانی‌که در دانشگاه پزشکی مولیخ مشغول تحصیل و بین کلیهٔ دانشجویان نفر اول‌شده بود جایزه نقدی داده شد.

۱۲ بهمن ـ پیرو گزارش‌شورای عالی پیشاهنگی مقررگردید که‌پانصد هکتار اززمین‌های حصارك برای ساختن باغ‌پیشاهنگی بین المللی تخصیص یابد.

۱۷ بهمن ـ در شرفیابی هیئت سرمایه‌گذاران خارجی در کاخ مرمر شاهنشاه دستور تشکیل یك بانك بین‌المللی را با سرمایه‌های خصوصی صادر فرمودند.

۲۲ بهمن ـ یکصد نفردانشجویان رتبهٔ اول قبل از عزیمت به اروپا در کاخ مرمر به پیشگاه‌شاهنشاه بار یافتند.

۲۳ بهمن ـ شاهنشاه ببازدید کار ـ خانهٔ جهان چیت واقع در ٤۲ کیلو متری جادهٔ قزوین رفتند این کار ـ خانه دارای ۹۰۰۰ دستگاه‌ریسندگی و۳۱۸ ماشین بافندگی است.

پس از کارخانه شاهنشاه به یك دبستان محلی وکوی کارگران کارخانه را سرکشی فرمودند وبعد کارخانه پشم شوئی شهر صنعتی کرج را بازدید نمودند در ظرف ۸ساعت شش تن پشم را شستشوو خشك وبسته‌بندی میکنند.

۳۰ بهمن ـ شاهنشاه بدون‌اطلاع قبلی از کارخانهٔ ارج بازدید وقسمت های مختلف آنرا از نزدیك سرکشی فرمودند.

در همین روز کارخانه ری مورد بازدید شاهانه قرارگرفت وشاهنشاه اولین کلنك یك کارخانه‌تازه‌ریسندگی وبافندگی را بقدرت تولیدی ۱۸ میلیون متر پارچه برزمین زدند.

دراسفند ماه

۵ اسفند ـ شاهنشاه سالن‌سرپوشیده ورزشی دانشگاه تهران که از لحاظ تجهیزات درخاورمیانه بی نظیراست افتتاح‌فرمودند. سه‌میلیون تومان مخارج این سالن توسط شخص شاهنشاه پرداخت شده‌است.

۷ اسفند ـ شاهنشاه بدون‌اطلاع قبلی با هواپیمای سلطنتی که‌شخصا میرانندند از تاسیسات سد بزرك سپید رود بازدید فرمودند مخارج ساختمان این‌سد ٤۰۰ میلیون‌تومان پیش بینی شده وعملیات مقدماتی برای سکونت ۲۰۰۰ نفر کارشناس فنی با خانواده آنها وساختمان‌جاده انحرافی وتونلها باتمام رسیده‌است.

۱۲ اسفند ـ بامر شاهنشاه ۵۰ میلیون ریال برای نهضت تعاونی کشور تخصیص یافت.

۱۹ اسفند ـ جشن‌پنجاهمین‌سال صنعت نفت ایران در تالار ابن‌سینا درپیشگاه شاهنشاه آغازگردید و شاهنشاه ضمن بیانات خود تاکید فرمودندکه باید هرچه زودتر از منابع عظیم نفت برای ترقی وبهبود سطح زندگی مردم کشور استفاده بعمل آید.

۲۰ اسفند ـ شاهنشاه در مراسم جشن جاوید در باشگاه افسران به بستگان افسران شهید سال جاری نشان جاوید مرحمت کردند.

۲۱ اسفند ـ دستگاههای حروف چینی خودکار چاپخانهٔ روز نامهٔ اطلاعات که مجهز به‌سیستم‌لاینوتایپ است بدست شاهنشاه افتتاح گردید. این اولین دستگاه های ماشین‌چاپ خودکار درایران و اولین بازدید رسمی شاهنشاه از یك روزنامه بود.

۲٤ اسفند ـ فرستنده صد کیلووائی رادیو ایران که قویترین دستگاه فرستنده خاور میانه است توسط شاهنشاه گشوده شد و بلافاصله شروع بکار کرد.

احزاب

درسالی که گذشت

روز پنج شنبه بیست وششم اردی بهشت تشکیل حزب مردم به وسیله آقای اسدالله علم وزیر کشور اعلام شد. آقای علم دبیر کل حزب اعلام داشت روش حزب پشتیبانی ازپیمان بغداد وایجاد روابط بازرگانی باکشور های همجوراست.

تشکیل دومین حزب بزرك ایران توسط آقای دکتر اقبال نخست وزیر در روز ۲۸ بهمن‌ماه یعنی روزمبعث اعلام گردید.

این حزب ازاول سال آینده فعالیت خودرا آغاز میکند.

بهداشت

در سالی که گذشت

دکتر راجی‌وزیر بهداری‌درسال گذشته بعنوان حامی جذامیها معرفی گردید زیرا کوشش زیادی برای بهبود وضع جذامیها نمود

دکتر راجی روز پنجشنبه ۳۰مرداد دریك مصاحبه مطبوعاتی گفت‌پزشکان ازرفتن بجذامخانه خودداری کردند و من ناچار ازجمعیت خواهران خدا در پاریس‌کمك خواستم. وآنهاچهارخواهر تارك دنیارا دراختیار من گذاشتند که بجذامخانه اعزام شدند.

وزیر بهداری که‌بحال جذامیها گریه میکرد گفت من‌به پزشکانی که بمکه رفته‌بودند واز رفتن بجذامخانه‌امتناع کردند گفتم:

«خانه‌خدا جذامخانه است، بروید باطن خودراخوب کنید».

دکتر راجی شخصا از جذامخانه های مشهد وباباغی در تبریز دیدن کرد ووسایلی که‌مورد احتیاج آنان بود تهیه‌و ارسال داشت همچنین قرار شدکه در باباغی دهکده‌ای بسازند و تمام جذامیها رادر آنجا گرد آورند.

منتژیت

بیماری منتژیت دوبار درسال گذشته در تهران شیوع یافت مرتبه اول در اوایل سال ۳۶.ومرتبه دوم در اواخر سال ۳۶بود.

روزدوشنبه بیست‌و سوم اردیبهشت وزارت بهداری طی اعلامیه‌ای که منتشر نمود باطلاع مردم رسانید که بیماری منتژیت چرکی درتهران شیوع یافته واز مردم خواست که بمحض مشاهده علائم بیماری به‌پزشك یا بیمارستان مراجعه کنند این بیماری‌که تامدتی موجب وحشت مردم شده‌بود دراول‌خرداد خطر شیوع‌آن‌بکلی مرتفع شد.

مرتبه دوم پیدایش منتژیت چند هفته قبل‌بود که‌هنوز هم‌خطر آن بر طرف نشده است.

آنفلوآنزا

روز یکشنبه نوزدهم خرداد ۳۶ خبر گزاریها اطلاع‌دادند که‌بیماری آنفلوآنزا که‌یك ماه قبل درفیلیپین پیدا شده‌به تمام کشورهای آسیای جنوب شرقی سرایت نموده وهزاران نفر ازاهالی اینکشورها را بهلاکت رسانده‌است. چندی بعد دکتر دانشور مدیر کل‌وزارت بهداری بخبرنگاران جرائد گفت جنوب کشورما درمحاصره آنفلوآنزا قرار گرفته وبکلیه بهداریها دستور داده شده برای جلوگیری از سرایت آنفلوآنزا بایران درتمام مدت شبانه روز بحال‌آماده باش باشند اما باتمام اقدامات واحتیاطهائی که بعمل آمد بالاخره آنفلوآنزا بوسیله‌خودمامورین مبارزه باآنفلوآنزا وارد کشورماشد.

پس‌از ورود آنفلوآنزا بایران عده کثیری به‌آن مبتلا شدند اماخوشبختانه دراثر اقداماتی که‌بعمل آمد تلفات زیادی نداشت.

مالاریا

درتابستان سالی‌که گذشت بیماری مالاریا درجنوب ایران پیداد کرد و گروه کثیری ازمردم آبادان- اهواز و خرمشهر به‌آن مبتلا شدند و عده‌ای درگذشتند علت شیوع مالاریا این‌بود که مبارزه باآن بموقع شروع نشده و پشه مالاریا درمقابل‌گردد.د.ت مقاومت پیدا کرده‌بود.

بیماری مالاریا هنوز هم در جنوب وجود دارد.

شهرداری

درسال ۱۳۳۶

مهمترین موضوعی‌که درسال گذشته درباره دستگاههای دولتی مورد بحث بود اختلاف وزارت کشور وشهرداری تهران در مورد تقلیل عوارض سینماها بود.

دراثر شکایت صاحبان سینماها و استودیوهای فیلمبرداری وزارت کشور پیشنهادی درمورد تقلیل عوارض سینماها به هیئت دولت داد واین پیشنهاد به تصویب رسید. و همین که این تصویب نامه به شهرداری ابلاغ گردید شهرداری نسبت به آن اعتراض کرد.

اولین خبر اختلاف شهرداری و وزارت کشور روز هفدهم آذر ماه در صفحه اول روزنامه اطلاعات منتشر شد وبدنبال آن جنجالی برپا گردید.

بالاخره پس‌از دوماه کشمکش روز ۲۱ بهمن‌ماه سینمادران ووزارت‌کشور وشهرداری توافق کردند.

پرقیهای خصوصی

موضوع مهم دیگری که درسال‌جاری جنجالی بپا کرد وهنوز هم ادامه‌دارد مسئله استرداد وام مشترکین بنگاه های خصوصی برق میباشد.

پس‌از اختلافاتی که چندین ماه ادامه داشت روز چهارم دیماه‌شهرداری تهران اعلام کردکه حق مردم ازبنگاه های خصوصی برق گرفته می‌شود. پس‌ازآن‌مدتی بسکوت گذشت تا اینکه روز ۱۹ اسفندماه جاری دیگر کشمکش شروع شد وشهرداری طی‌اعلامیه‌ای خاطر نشان ساخت که وام مشترکین بنگاههای خصوصی برق را پس می گیرد.

اما هنوز معلوم نیست تکلیف این کار چه می‌شود وبالاخره پول مشترکین برقهای اختصاصی مسترد می شود یانه.

یکسال

فعالیت اصناف

اصناف تهران درسال گذشته‌فعالیت وجنب وجوشی داشتند. علاوه بر انتخابات اصناف که پرسر وصداتر از دوره‌های قبل انجام گرفت، چند صنف از اصناف تهران از قبیل موزعین یخ، سازندگان یخ مصنوعی، باطری‌سازان، کبابی‌ها وخواربارفروشان برای حفظ منافع صنفی خود دست به تشکیل شرکتهائی زدند.

مهمترین‌اقدام اصناف تهران، تشکیل بانك اصناف بود.

این بانك باسرمایه یکصد میلیون ریال وباعضویت ۱۵۰۰ نفر ازکسبه تهران تشکیل گردید.

فصل دوم

کتاب کهنه‌ای‌راکه روی زانو داشت نشان دادم وگفتم:

ـ بتریج، «روبنسون کروزوئه» امروز خبر ورود (فرانکلن بلاك) را بشما نداده بود؟

پیرمرد فریاد زد:

ـ البته آقای فرانکلن! (روبنسون کروزوئه) بمن خبرداده بود! باوکمك کردم تااز جا بلند شود. چند لحظه مرا وکتاب خودرا نگاه کرد. عاقبت کتاب بازوا بطرف من درازکرد. طوری صفحه آنرا نگاه میکردکه گوئی منتظر بود قهرمان کتاب شخصا ازلای سطور قد راست کند وبما افتخار یك مصاحبه را بدهد.

بمحض اینکه زبانش بازشد گفت:

ـ نگاه‌کنید، آقای فرانکلن، این قسمتی است‌که قبل از ظهور شما می‌خواندم. صفحه صدوپنجاه وشش: (من درمقابل ظهور ناگهانی او متحیر ماندم.) معنای این جمله چه می‌تواند باشد. جزاینکه: «من منتظر ورودناگهانی آقای فرانکلن بلاك بودم.»

بتریج سپس کتاب رابست ودست مراکه بطرفش دراز کرده بودم‌گرفت. بادر نظر گرفتن وضع منتظر بودم هزارجور سئوال ازمن بکند. از دیدن من بقدری خوشحال شده بودکه هیچ نپرسید.

درراکشود مثل سابق سرخم گردوگفت:

ـ بیائید به‌خانه برویم، آقای فرانکلن. ممکن‌است بپرسم چه باد خوش قدمی شمارا باینجا آورده است؟ اما اول بایدکمی استراحت کنید. ازموقع رفتن شما تغییرات اسف‌انگیزی حاصل شده‌است. درهای قصر بسته است وخدمتکاران رفته‌اند. اما زیاد مهم نیست، شام شمارا خودم تهیه می‌کنم و زن باغبان تختخوابتان را مرتب خواهد کرد واگر دراتبار یك بطری ازشراب های کهنه مانده باشد نصیب شما خواهدشد.

نمی‌خواستم اورا ناامیدکنم. ولی این‌خانه حالا دیگر متعلق به راشل بود. آیا بعد ازآنچه میان ماگذشته بود می‌توانستم درخانه او غذا بخورم وبخوابم؟ عزت نفس وغرورم مانع شدکه قدم بداخل خانه بگذارم.

بازوی (بتریج) راگرفتم واورا به باغ بردم. ازاین بن‌بست راه رهائی نداشتم. ناچار بودم حقیقت را باو بگویم.

چون به راشل هم صمیمانه علاقه داشت ازاین واقعه‌اسف انگیز سخت ناراحت وملول شد.

عقیده خودرا باصراحت بیان کرد.

گفت:

ـ مادموازل راشل معایبی‌دارد ومن هرگز این موضوع را انکار نکرده‌ام. حالا هم مثل سابق یکی از معایبش اینست‌که بدون علت آتش خشمش شعله پرسیدم:

ـ آیا ممکن است‌که این احساس مورد بحث تاامروز همچنان تلخ مانده باشد؟ آقای «بروف» باتاثر مرا نگاه‌کرد.

ـ اگر علاقه دارید عقیده مرا بدانید جزاین هیچ علتی‌برای‌رفتار اونمی‌توان پیدا کرد.

زنك زدم وبه پیشخدمتم دستور دادم جامه‌دانم را آماده کند وبرنامه کت قطارهای راه آهن رابرایم بیاورد.

آیا (بروف) پرسیدکه چه تصمیمی دارم.

جواب دادم:

ـ بااولین ترن به (یورکشایر) میروم.

ـ ممکن است بپرسم مقصودتان ازاین سفر چیست؟

ـ آقای بروف، شما میگوئیدکه من باکمك به تحقیقات مامورین توهین غیرقابل عفوی به راشل کرده‌ام. من نمی‌توانم این توضیح را قبول کنم. تصمیم دارم علت پنهانی سکوت اورا در مقابل مادرش و همچنین خلت خصومتش نسبت بخودم راکشف کنم. اگر حوصله وتحمل زحمت وپول بتواند مرا دراین جستجو کمك‌کند عاقبت سارق «گوهرهام» را پیداخواهم‌کرد.

وکیل سالخورده‌که می‌خواست وظیفه خودرا نسبت بمن انجام دهد سعی کرد بادلیل ومنطق ازاین‌کار بازم دارد.

به آنچه‌گفت هیچ توجه نکردم. هیچ ملاحظه‌ای در چنین لحظه‌ای نمی‌توانست به تصمیم من خللی وارد آورد.

گفتم:

ـ تحقیقات را ازهمانجائی‌که رهاکردم‌شروع خواهم‌کردوقدم به قدم پیش خواهم رفت. دراین زنجیر حلقه‌هائی راکه‌کم دارم کامل خواهم‌کرد.

«گابریل بتریج» می‌تواند وقایعی راکه در غیبت من اتفاق افتاده است برایم بگوید ودر این جستجو کمکم‌کند. بدیدن (گابریل بتریج) میروم.

غروب همانروز قصر کهنه راکه درطول سفرم بارها بیاد آورده بودم در مقابل داشتم. نزدیك رفتم. باغبان اولین کسی بودکه دیدم. یکساعت قبل (گابریل بتریج) را درگوشه حیاط پشت مطبخ درحال استراحت درآفتاب دیده بود. شنیدم‌که حالش خیلی خوب است تصمیم گرفتم بدون سروصدا پیش او بروم.

در راهرو متصجر پیش رفتم وازلای درنگاهی به حیاط انداختم.

دوست عزیز من آنجابود. پیپ دردهن وکتاب (روبنسون کروزوئه) را روی زانو داشت. دو دوست اوبعنی سنگهای نگهبان خانه دوطرفش خوابیده بودند. سنگها متوجه من‌شدند وعرش‌کنان بطرفم دویدند. دوست قدیم که روی صندلی راحتی چرت میزد بیدارشد. دست را بالای چشمها گذاشت و در جهت در باغ نگاه کرد.

چشمهایم پراشك شده بود. چندلحظه بیحرکت برجا ایستادم و نتوانستم یااو حرف بزنم.



باوگفتم‌که نمی‌خواهم ازآن‌امور صحبت‌کنم وماوقع رابرای دوست‌قدیممان نقل کردم. نتوانست علت رفتار اورا بفهمد. هزار سئوال ازاو کردم. پرسیدم که آیا ازمن پیش راشل بدگوئی کرده‌اند. آقای «بروف» اطلاعی نداشت. ازاو پرسیدم که آیا مستقیم یاغیر مستقیم دراین مدت اشاره‌ای بوجود من‌کرده است یانه. جواب منفی بود. آیا درمدت غیبت طولانی من هیچوقت نپرسیده بودکه من‌مرده‌ام یازنده هستم؟ نه، هیچ سئوالی نکرده بود.

ازکیف بغلی خود نامه‌ای راکه خانم (وریندر) بیچاره، روزی که من‌خانه «یورکشایر» را ترك میکردم از(فریزینگال) نوشته بود بیرون آوردم.

توجه آقای (بروف) را باین جملات جلب کردم: (کمك‌های ذیقیمتی که شما پس‌از فقدان جواهر به پیشرفت تحقیقات کردید به نظر راشل توهین بزرگی است در حال ووضع فعلی نمی‌تواند شمارا عفوکند. شما ذهن مارا روشن کردید وبااین اقدام خود بربار نگرانی او افزودید وچیزی نمانده بود که بافعالیت‌های خود موجب افشای راز اوبشوید.)

میکشد. بدوست قدیمم اطمینان دادم‌که توضیح اوبرای متقاعد کردن من کافی نبوده است.

گفتم:

ـ شب قشنگی‌است. من‌قدم زنان به (فریزینگال) میروم ودر منزل‌منزل میگیرم. فردا صبح پیش من بیائید. میخواهم کمی باشما صحبت‌کنم.

بتریج سر تکان دادوگفت:

ـ خیلی متاسفم. امیدوار بودم موانع میان شما ومادموازل راشل ازبین رفته باشد. ساکت شد وپس از چند لحظه تامل ادامه داد:

ـ برای پیداکردن یك اطاق لزومی ندارد تافریزینگال بروید میتوانید به خانه (هاترستون) بروید‌که تااینجا بیشتر از دومیل فاصله ندارد.

بمحض اینکه بتریج ازخانه (هاترستون) نام برد آنرا بیاد آوردم. این خانه دریك دره کنار قشنگترین رودخانه یورکشایر ساخته شده است وصاحب آن که یك‌کشاورز محل‌است یك اطاق خواب ویك سالن اضافی دارد که‌به نقاشان، ماهیگیران یاسایر مسافرین اجاره میدهد.

پرسیدم:

ـ آیا اطاق خوابش خالی است؟

ـ خانم (هاترستون) دیروز ازمن خواهش کردکه اگر مسافری در این حوالی دیدم نشانی خانه اورا بدهم.

ـ بتریج، من اطاق (هاترستون) را باکمال میل اجاره میکنم.

به حیاط برگشتیم. بتریج جامه‌دانم را روی شانه گذاشت وچوبی بدست دیگر گرفت. ناگهان چهره درهم کشید نگاه حزن‌آلودی به قصر انداخت بعد برگشت مرا نگاه کرد.

خدمتکار صدیق وباوفا چند لحظه ساکت ماند سپس گفت:

ـ من روزهای زیبائی را دراین دنیا گذرانده‌ام ولی روزی مثل امروز هیچ انتظار نداشتم ببینم، خانه یکطرف وآقای فرانکلن بلاك طرف دیگر!

دوباره سری تکان داد وبراه افتاد.

بعد ازطی چند قدم گفت:

ـ فقط یك معجزه می‌تواند کارشمارا سر وسامانی بدهد. آقای فرانکلن قبل ازهرکار باید شش شلینك وشش پنسی راکه وقتی بچه بودید ازمن قرض گرفتید پس بدهید.

این شوخی تاحدی کدورت وناراحتی مارا تخفیف داد.

وقتی از حدود ملك خارج شدیم بتریج به عادت همیشگی از قالب خدمتکار بیرون آمد قدمهارا آهسته‌تر کردکه من باو برسم.

گفت:

ـ برای‌گردش روزقشنگ وعجب‌انگیزی است. آقای فرانکلن اگر شما به هتل فریزینگال رفته بودید...

ـ اگر رفته بودم چه میشد؟

ـ من افتخار اینرا پیدامی‌کردم‌که فردا برای خوردن غذاپیش شمابیایم.

خبرنگاران ما از شهرستانها اطلاع میدهند

اولین کلنک

خبرنگار ما از جهرم مینویسد چند روز قبل اولین کلنک ساختمان یک دبستان در قسمت جنوب شهر جهرم بوسیله آقای فرماندار بزمین زده شد.

زمین این دبستان از طرف آقای سیادت یکی از اهالی نیکوکار این منطقه بفرهنگ اهداء گردیده است.

شیوع سرخجه

طبق گزارش خبرنگار ما از پهلویدژ بیماری سرخجه بین کودکان این شهر شیوع یافته ویکی از کودکان مبتلا درگذشته است اهالی تقاضای اعزام پزشک ودارو دارند.

بنام نامی شاهنشاه

آموزشگاه ایرانیان مقیم «دوبی» افتتاح شد

ازطرف وزارت فرهنگ یکدست مبل ساخت ایران بحاکم دوبی هدیه گردید

بزودی یک مدرسه ایرانی درشیخ‌نشین «قطر» افتتاح میشود

چندی قبل بموجب گزارش خبرنگار بندربوشهر باستحضار خوانندگان عزیز رسید که طبق دستور وزارت فرهنگ آقای محمدعلی جناب رئیس فرهنگ بندر بوشهر وبنادر جنوب باتفاق آقایان محمد جواد مرتضوی بازرس فنی فرهنگ بوشهر وخلیل اشراق مدیر فنی تربیت بدنی وروح‌اله عباسی دبیر دبیرستانهای خارجه بمنظور افتتاح آموزشگاه مخصوص ایرانیان مقیم شیخ‌نشین «دوبی» بآنصوب عزیمت کردند.

اینک خبرنگارما ازبوشهر تعقیب گزارش قبلی خویش اطلاع میدهد بنا بگزارش رسیده چندروز قبل آموزشگاه ایرانیان مقیم «دوبی» بوسیلهٔ حضرت شیخ راشد حاکم دوبی با حضور جمع کثیری ازایرانیان واعراب وهندیهای مقیم‌دوبی بنام نامی‌اعلیحضرت همایونی افتتاح گردید.

پس‌از خاتمهٔ مراسم افتتاح حضرت شیخ راشد وهمراهان وی از عمارت آموزشگاه که بطرز زیبائی با پرچمهای سه‌رنگ و تمثال شاهنشاه تزئین شده بود دیدن کردند وآقای محمدعلی جناب ازطرف وزارت فرهنگ یکدست مبل زیبا ساخت ایران بحضرت شیخ راشد هدیه نمودند. ضمنا آقایان محمدجواد مرتضوی بسمت رئیس، خلیل اشراق بسمت مدیر تربیت بدنی وروح‌اله عباسی بسمت دبیر زبانهای خارجه به‌حاکم دوبی معرفی شدند. خبرنگارما درگزارش خویش‌اضافه میکندکه بقراراطلاع بدستور وزارت فرهنگ بزودی مقدمات تشکیل یک‌آموزشگاه دیگر در شیخ‌نشین «قطر» فراهم میشود.

مبارک باشد

درآستانه سال‌نوقرار گرفته‌ایم وبافرا رسیدن نوروز باستانی دری ازآینده‌بروی‌ما گشوده خواهدشد.

دراین یکسالی‌که گذشت تاآنجا که‌درخور قدرت مابود فعالیت کردیم‌ودر صفحه مخصوص اخبار شهرستانهاحوادث واخبار گوشه‌و کنار کشور راباطلاع خوانندگان عزیزرساندیم واطلاعات گوناگونی دربارهٔ وضع هریک‌از شهرستانها در اختیار آنان گذاشتیم بدون شک انجام اینکاررا مرهون‌کوشش وفعالیتهای خبرنگاران اطلاعات درشهرستانها هستیم که با ارسال گزارشات دقیق واخبار ورپورتاژهای گوناگون شرح حوادث واخبار شهرستانهای کشورراد اختیار شماخوانندگان عزیز گذاشتند. این،گذشته‌ها بوده‌است واینک که دفترایام گذشته‌را ورق‌میزنیم ازفعالیتهای همکاران گرامی خود در شهرستانها سپاسگزاریم ولی‌تصور نکنید که‌بهمین اندازه قناعت داریم بلکه‌باید گفت درسال‌نو پیشرفتهای بیشتری‌را انتظار داریم که‌امیدواریم باابراز فعالیت وجدیت‌خبرنگاران شهرستانها وکمک وراهنمائیهای شما خوانندگان عزیز انجام گردد.

ازگذشته جزاین خاطره‌ای نداریم وعیدفرخنده نوروز باستانی وسال جدیدرا بشما خوانندگان محترم وهمکاران فعال‌خوددر شهرستانها تبریک‌وتهنیت میگوئیم. امیدواریم‌و آرزو میکنیم سال‌نوین‌برکلیهٔ هم‌میهنان‌عزیزمادورازحوادث وملاحم فرخنده ومبارک باشد.

تشویق از آموزگاران کلاسهای مبارزه‌بابیسوادی

بمنظور تشویق وتجلیل‌از آموزگاران فعال کلاسهای مبارزه بابیسوادی چندروزقبل ازطرف‌اداره فرهنگ مجلس جشنی درسالن دبیرستان پهلوی اراک برگزار شد.

دراین مجلس ابتدا آقای‌غلامعلی گویارئیس اداره‌فرهنگ بیانات مبسوطی پیرامون توسعه امور فرهنگی ایرادکرد سپس آقای پرویزقهرمانی سرپرست تعلیمات‌اساسی‌روش جدید تدریس رابرای حضار تشریح نموده‌وبیست نفر از آموزگاران شهر وحومه‌را که‌در تعلیم روش نوین کوشش نموده بودند بحضار معرفی کرد.

درپایان آقای حسین شوقی‌سرپرست کلاسهای مبارزه بابیسوادی آماری از وضع‌کلاسهای مبارزه بابیسوادی به اطلاع حضار رسانید ومجلس جشن درمیان پذیرائی گرم‌از مدعوین خاتمه یافت.

اولین کلنک درمانگاه مسلولین بزمین زده شد

آسایشگاه مسلولین درحوالی (جلال‌آباد)ساخته میشود



هفته گذشته طی مراسمی اولین کلنک درمانگاه مسلولین کرمان بوسیله آقای بنی‌آدم استاندار بزمین زده شد.

دراین مراسم آقای دکتر دادگر رئیس بهداری استان ضمن‌نطقی گفت اعتبار ساختمان درمانگاه مسلولین هنگام مسافرت هیئت دولت بکرمان مورد تصویب قرار گرفت. واینک جای بسی خوشوقتی‌است که بااحداث این درمانگاه بعداز این میتوانیم بیماران مسلول رابجای اینکه بتهران اعزام نمائیم درهمین‌جا معالجه کنیم.

آقای دکتر دادگر درنطق خود افزود که‌قرار است آسایشگاه مسلولین‌نیز درنزدیکیهای (جلال‌آباد) ساخته شود...

در عکس‌بالا آقای بنی‌آدم استاندار هنگام زمین‌زدن اولین کلنک ساختمان درمانگاه مسلولین دیده میشود.

شیوع دیفتری

خبرنگارما ازفرمنات گزارش میدهدکه بعلت شیوع‌دیفتری درقریه «لولمان» تاکنون۳ کودک تلف‌شده‌اند. فعلاز طرف‌اداره بهداشت استان چندا کیپ‌بمنظور تلقیح‌واکسن دیفتری عازم قریه مزبور شدند.

استاندار استان پنجم بخبرنگار ما درقصرشیرین گفت:

لوله کشی آب قصرشیرین درسال ۱۳۳۷ عملی خواهد شد

برای‌جلوگیری‌ازنفوذ سیل‌بداخل‌شهر سیل‌برگردانی در «کوره‌دره» احداث‌میشود

احداث مجاری‌فاضل آب و پارک‌شهر واسفالت‌در پروژه‌های‌اصلاحی‌منظورشده‌است



نفر وسط آقای عماد ممتاز استاندار ونفر سمت چپ آقای مؤتمن فرماندار قصرشیرین هنگام بازدید از یکی از دوائر دولتی

خبرنگار ما از قصر شیرین می‌نویسد .چندروز قبل که آقای عماد ممتاز استاندار استان پنجم بمنظور بازدید از اقداماتیکه برای احداث دو خیابان بنام ثریا وکمرك در قصر شیرین بعمل آمده وارد این شهر شد .

اینجانب با استفاده از فرصت‌با ایشان مصاحبه‌ای نمودم که درزیر بطور اختصار باستحضار خوانندگان میرسد .

آقای عماد ممتاز در پاسخ این سئوال که برای عمران و آبادی‌این شهرستان در سال ۱۳۳۷ چه‌اقداماتی صورت خواهد گرفت اظهار داشت برای عمران و آبادی قصر شیرین پروژه های وسیعی تهیه شده و امیدوارم باموافقت‌مقامات مرکزی‌و تامین بودجه‌لازم‌پروژه‌های موردنظر را بمرحله اجرا درآوریم ازجمله پیشنهادات اینجانب احداث مجاری فاضل آب ، پارك شهر ، تعمیرات اسفالت ، ساختمان مهمانخانه وحمام و بولوار میباشد و در ضمن‌اقداماتی برای کمك بتوسعه موسسات‌عمرانی وبهداشتی نیز در صورت تصویب انجام خواهد گرفت .

لوله‌کشی آب

از آقای عماد ممتاز سئوال شد برای انجام برنامه لوله‌کشی شهر از طرف استانداری چه اقداماتی صورت گرفته است آقای استاندار در پاسخ اظهار داشت هم اکنون متجاوز از یکسال است که برای عملی کردن پروژه لوله کشی این شهرستان مشغول مذاکره‌وگفتگو و مکاتبه هستیم ، خوشبختانه‌اخیرا شرکت «لچفیلد» برای لوله‌کشی‌این شهر مطالعات مقدماتی خودرابانجام رسانیده و بزودی مناقصه آن‌انجام میشود و شهرداری نیز درحال‌حاضر برای انجام این پروژه مهم مبلغ ده میلیون ریال موجودی داردوامیدوارم که در سال آینده موضوع لوله‌کشی قصر شیرین از مرحله حرف بعمل در آید .

سیل برگردان

آقای استاندار در خاتمه بیانات خویش اظهار داشت که برای جلوگیری از نفوذ سیل بداخل‌شهر که متاسفانه همه ساله خسارات هنگفتی باهالی وارد آوردنیزاقداماتی شده و قرار است از طرف‌شهرداری قصر شیرین سیل‌برگردان مستحکمی در ناحیه «کوره دره» احداث گردد .

رفع زحمت کنید

متجاوز از دهماه است که یك شرکت مقاطعه‌کار بمنظور اسفالت خیابان غربی‌شاهرود وجاده بین‌شهر وایستگاه‌راه آهن ،خیابانها راخاکبرداری وسنك ریزی‌نموده ولی‌متاسفانه برای اسفالت آنهاو اتمام‌کار قدمی‌پیش نمیگذارد.

درحال حاضر بعلت‌خاکبرداری این خیابانها چندین هزار نفر سکنه نقاط مزبور از تحائل عبورو مرور درمضیقه‌اند و تقاضا دارند که با آسفالت خیابانهای مذکور این‌مشکل رابرطرف نمایند.

محکومیت قاتلین نقابدار

باتهام قتل یکنفر باغبان هریك بدوسال زندان محکوم‌شدند

هفت‌ماه پیش نژاندارمری اصفهان اطلاع داده‌شد که چهارنفر مسلح نقابدار وارد باغ آقای‌مهرابی واقع در یك فرسنگی شهر شده وباغبان باغ‌را بضرب گلوله بقتل رسانیده وسپس متواری گردیدند.

بلافاصله ازطرف ژاندارمری برای دستگیری قاتلین نقابداراقدام‌شد وسرانجام سه‌نفر باسامی حسین ، مصطفی و حسن مهرابی که‌از بستگان صاحب باغ‌بودند باتهام قتل دستگیر و زندانی شدند.

چندروز قبل سیمین دردادگستری اصفهان باتهام قتل باغبان محاکمه شده وهرکدام بدوسال زندان محکوم گردیدند.

مسابقه‌دوچرخه سواری خراسان‌انجام شد

دومین مسابقه دوچرخه سواری خراسان درفروزدین ماه بین مشهد و قوچان صورت میگیرد



طبق برنامه تنظیمی ازطرف تربیت بدنی خراسان چند روز قبل مسابقه دوچرخه سواری درقسمت استقامت درفاصله بین مشهد تا«فریمان» از توابع این شهرستان انجام‌گردید. دراین مسابقه عده زیادی از دوچرخه سواران شرکت داشتند وپس‌از پایان مسابقه نتیجه باین شرح اعلام شد: آقایان خالق‌پناه، ملتجی، صفری، نظریان، ومیخ‌و خدیوزاده بترتیب نفر اول تاششم شناخته شدند. جوائز قهرمانان‌که عبارت ازگلدانهای نقره بود بوسیله آقای وقفی بخشدار فریمان بین برندگان توزیع گردید ضمنا ازطرف تربیت بدنی فریمان درهمانروزازکلیه‌شرکت‌کنندگان دراین مسابقه وهیئت داوران پذیرائی شد وشرکت‌کنندگان درهمان روز نهار را در فریمان میهمان تربیت بدنی آن بخش بودند قرار است مسابقه آینده دوچرخه سواری خراسان در نیمه دوم فروردین ماه ۳۷ در فاصله بین مشهد تاقوچان انجام شود.

درعکس بالا شرکت‌کنندگان درمسابقه دوچرخه سواری مشهد- فریمان ودرسمت راست‌آقای خالق‌پناه نفر اول‌این مسابقه دیده میشوند.

خادم افتخاری



خبرنگار ما از مشهد مینویسد . چون تیمسار سرتیپ سرداور - فرماندهی لشکر ۱۲ مشهددرتمام موارد با استانقدس رضوی‌همکاری صمیمانه داشته ودارد چند روز قبل از طرف نیابت تولیت عظمی کتبا بسمت خادم افتخاری استانقدس رضوی منصوب گردید .

برای اعزام به «بیروت»

سه‌نفر دانش آموز انتخاب شدند

بمنظور بازدید ازوضع فرهنگ زابل چندروز قبل آقایان علی مدیر کل فرهنگ استان بلوچستان ودریوز، مشاور فرهنگی بزابل وارد شدند آقایان مزبور پس از رسیدگی بوضع فرهنگ این منطقه مقدمات امتحان زبان انگلیسی از دانش‌آموزان کلاسهای ششم متوسطه شعبه‌های ادبی وطبیعی را فراهم آوردند سه‌نفر ازدانش آموزان که‌دراین امتحان استعداد بیشتری ازخود ابراز داشتند انتخاب گردیدند تاباهزینه وزارتفرهنگ به‌بیروت اعزام شوند.

مدیر کل فرهنگ استان ومشاور فرهنگی پس‌از آن‌بنا بدعوت‌قبلی فرهنگ زابل درمحل دبیرستان دولتی شاهرضا حضور یافته ودر آنجا آقای علمی وظائف مربیان وآموزگاران فرهنگ رادرمورد تربیت نسل آینده کشور طی بیاناتی بفرهنگیان این‌منطقه گوشزد نمود .

خلاصهٔ خبرهای شهرستانها

شاه آباد غرب- بمناسبت روزکارگر مجلس جشن‌باشکوهی درکارخانه قند شاه‌آباد برگزارشد وازطرف کارگران برنامه جالبی توام‌با رقص و آواز اجرا گردید.

گنبد کاوس- ازطرف دانش‌آموزان هنرمند دبیرستان کاوس‌نمایش‌جالبی درسالن آن‌دبیرستان برگزارشد وازمحل فروش‌بلیط‌مبلغ چهارده‌هزار ریال جمع آوری گردید .عواید حاصله ازفروش بلیط‌صرف خرید لباس جهت دانش آموزان بی‌بضاعت خواهدشد.

زابل- مامورین‌ژاندارمری پاسگاه‌محمدآباد‌چندمزرعه‌متعلق به‌حمدل‌شیبك‌راکه درآن اقدام‌بکشت خشخاش شده‌بود معدوم کردند.

کرمان- ازطرف موسسه امریکن جوئیت‌مقداری لباس بین‌دانش‌آموزان بی‌بضاعت‌دبستان گنج‌دانش توزیع‌گردید.

شهربابك- دراین‌هفته‌تعداد۴۴دست لباس که‌از طرف شهرداری‌تهیه‌شده بودبین دانش‌آموزان بی‌بضاعت‌مدارس‌شهرتوزیع گردید.

زاهدان- آقای‌علمی مدیرکل‌فرهنگ استان سیستان وبلوچستان باتفاق آقای (ریوز)مشاورفرهنگی اصل‌چهار بمنظوربازدید ازتاسیسات فرهنگی زابل به‌آنصوب عزیمت نمود.

تویسرکان- طبق‌تصمیم انجمن‌شهر قیمت گوشت ازسه‌کیلو ۱۱۲ریال به ۱۰۰ریال تقلیل یافت.

سبزوار- کلاس‌کار آموزی کمکهای‌اولیه که‌ازیکماه قبل باشرکت پیش آهنگان وبسرپرستی آقای دکتر ابراهیمی رئیس بهداری آموزشگاهها‌تشکیل شده‌بود خاتمه یافت.

بندرپهلوی آقای صفیاری رئیس فرهنگ‌بندر پهلوی‌بپاس جدیت در پیشرفت امور فرهنگی ازطرف وزارت فرهنگ‌باخذ یکقطعه نشان درجه ۳ فرهنگی مفتخر گردید.

نهاوند- فضل‌اله‌اکبری اطاقدارهٔ اداره‌دارائی حین‌انجام‌وظیفه بعلت‌سکته ناگهانی درگذشت.

خمین- آقای مهندس عزیزاله محتشمی تعدادسه‌دست لباس‌بمنظور توزیع بین‌دانش‌آموزان بی‌بضاعت بادارهٔ‌فرهنگ اهداءنمود.

اصفهان- اداره دارائی‌اصفهان دربهمن‌ماه سال‌جاری نسبت‌به‌ماه مشابه‌سال ۳۵ مبلغ۵۵ر۳۰۴۵۴۲ ریال افزایش درآمد داشته است.

لاهیجان- اتومبیل باری‌شماره ۲۳۰۲ برانندگی شمائل‌در ناحیه‌ء بازکیا گورابه‌با دوشیزه نجمه‌ده‌ساله تصادف‌نمود. شدت‌تصادف بحدی‌بود که‌دوشیزه نجمه آنا فوت‌کرد. راننده‌وسیله‌ژاندارمری دستگیر گردید.

اصفهان- آقایان امیرحسین امینی، رضوی، علوی، مجیری، شاهین، اشرفی، صارمی، وابطحی بعضویت هیئت‌رئیسه انجمن‌همکاری خانه‌و مدرسه دبیرستان عماد انتخاب شدند.

داماد سارق ..؟

«مشهدی‌قاسم» چندشب پیش‌از تازه‌دامادش «صمد» دعوت کردکه باتفاق همسرش بمنزل وی‌بیایند تاباحسین داماد دیگرش شام صرف‌کنند.

«صمد» که‌گوئی منتظر چنین فرصتی بود دست همسرش‌را گرفت. وبمنزل پدرزن خودرفت وپس‌از تعارفات‌معموله چون تازه‌داماد بود بااحترام تمام درصدرمجلس نشست.

اواسط مهمانی‌بود که‌صمد بهانه‌ای‌از اطاق خارج شد و یکسرباطاق حسین «باجناق»خودکه درمنزل‌مشهدی‌قاسم‌سکونت داشت رفت. ودوتخته‌قالی باخودبرداشت وآنهارا چونفر از همدستانش که‌طبق نقشه قبلی‌درهشت درمنزل‌منتظربودند سپرد وخودباطاق پدرزنش بازگشت. پاسی ازشب رفته‌بودکه صمد وحسین دامادهای مشهدی قاسم بابدرزن خودخداحافظی کردند.

صمدبا همسرش بمنزل‌خویش برگشت وحسین نیزبه اطاق خودرفت اولی‌سرخوش ازاینکه بایك‌تیر دونشان زده‌وهم بمهمانی رفته وهم سرقتی انجام‌داده دومی‌ناراحت ازاینکه شب عید فرش‌اطاقش بسرقت رفته است اما خوشحالی صمددیری نیائید که‌مامورین ژاندارمری ازقضیه‌مطلع شدند واورا کشان‌کشان بزندان‌بردند. اینك داستان داماد سارق درگرمسار نقل‌محافل و مجالس است.

انتصابات در شهرستانها

جهرم - آقای مهندس شیرازی رئیس بنگاه آبیاری .

شاهرود - آقای مفیدی رئیس‌دادگستری آقای محمد باقرجلالی رئیس دبیرستان شاهپور .

بندر بوشهر - آقای‌سرهنگ‌پهلوانی فرمانده هنگ ژاندارمری .

فیروزکوه - آقای محمد علی‌مهتدی حسابدار بهداری وبیمارستان .

جشن روز کارگر

خبرنگار ما از شیراز گزارش میدهد : روز ۲۴ اسفند مصادف با «روز کارگر» از طرف اداره کارآموزی هفتم جشن ورزشی باشکوهی در استادیوم ورزشی حافظیه برگزار شد .

در این مراسم آقایان استاندار و رؤسای دوائر دولتی ، مدیران کارخانجات و عده کثیری از کارگران حضور داشتند .

فصل نهم

مارشال تیتو و یوگسلاوی

اکنون باید خواننده مدتی بعقب بازگردد تااز مسئله تاریك ودردناکی که حوادث جنگی که شرح دادیم آنرا از نظر دور داشت اطلاع حاصل‌کند . یوگوسلاوی ، از هنگام حمله نیروهای هیتلر و شکستش در سال ۱۹۴۱، صحنه بازیهای موحشی بود. پادشاه جوان و دلیراین کشوربا وزرایش و پرنس پل و شخصیتهائی که توانسته بودند هنگام حمله آلمان بگریزند به انگلستان پناهنده شده بود. نبرد غیرنظامی که صرب هادرطی قرون علیه ترکها انجام داده بودند مجددا در کوهستانها علیه آلمانیها شروع شد ژنرال‌میخائیلوویچ اولین مؤسس قوای جنگجویان غیر نظامی بود وموفق شدکه افراد برگزیده ملت یوگسلاوی‌را اطراف خود جمع کند. مبارزه او درآن طوفان حوادث جهانی تقریبا بکسی معلوم نشد . وی نیز ازجمله «ذرات ناچیزی‌بودکه درمقابل دریای عظمت بشری بحساب نمیآیند» میخائیلوویچ از اینکه بسیاری‌از طرفدارانش ازرجال مملکت و دارای دوستان بسیار و علاقه در بلگراد بودند رنج میبرد زیرا نمیخواست بعنوان رئیس نیروهای جنگجوی داخلی باکسانی مقدم باشدکه جان ومال کسانشان‌همیشه‌در معرض خطر بود. آلمانیها سیاست وحشیانه شانتاژ را پیش کشیده بودند. آنها در مقابل‌حملات‌جنگجویان غیر نظامی با تیرباران دسته های چهارصد یا پانصدنفری که‌در بلگراد انتخابشان‌میکردند پاسخ میدادند.

در مقابل این فشار میخائیلوویچ بوضع بسیاربدی افتاد و بسیاری از طرفدارانش با آلمانیها تماس گرفتند و قرار گذاشتند که‌در کوهستانهابایشان کاری نداشته باشند ودر عوض آنها هم بدنوای آلمانی حمله نکنند و آلمانها هم کسی رادربلگراد تیرباران ننمایند. آنهائیکه با آن عظمت از هرگونه مانع ورادع گذشتند ودر جنك پیروز شدند می توانند نام میخائیلوویچ و همکارانش را بخوبی یاد نکنند ولی تاریخ که روشن‌بین‌تر است نباید نام آنهارا از فهرست وطن پرستان صرب حذف کنند .

در پائیز ۱۹۴۱ مقاومت جنگجویان صرب دربرابر وحشت حاصل از فشار آلمانها تقریبا معدوم شد. مبارزه ملی علیه دشمن جز بدست افرادیکه از میان توده ملت برخاسته بودند ممکن نبود و این افراد نیزکم نبودند پارتیزانها مبارزه‌ای‌وحشیانه‌و انتقام جویانه علیه آلمانها شروع کردند در میان آنها تیتو کم‌کم خودرا آنطورکه باید نشان‌داد وبر دیگران مسلط گردید. تیتو(این نامی بود که خود برخویش گذاشته بود.) یك‌کمونیست تحصیل کرده در شوروی بودکه تاپیش‌از حمله هیتلر بروسیه و حتی بعداز حمله آلمان به‌یوگوسلاوی بموجب دستور کرملین اعتصابات سیاسی بزرگی در یوگوسلاوی علیه دولت وقت برپا می‌کرد. اما همینکه درقلب ومغز خود این اطمینان براو حاصل شدکه هدف کمونیسم و علاقه شدیداو بوطنش با یکدیگر متضاد نیستند بصورت فرماندهی بزرك درآمد که میهن‌پرستان اطرافش‌را گرفتند.

تیتو چیزی جز حیات خود نداشت که‌از دست‌بدهد ولی مصمم بودکه این متاع‌را ارزان نفروشد

مقالات و گزارشهای خارجی

The New York Times.

از: سام پوپ بروئر

تصفیه‌خانه‌های جدید کویت

مخارج تاسیس این تصفیه خانه‌ها ۳۹۰ میلیون دلار بالغ گردیده است

جشنی که اخیرا بمناسبت افتتاح دو تصفیه‌خانه در کویت برپا گردید بعنوان یك روز تاریخی در ترقیات این جزیره محسوب خواهد شد دو تصفیه‌خانه مزبور روزانه صدو شصت هزار چلیك نفت خام را تصفیه خواهد کرد .

شیخ کویت طی نطقی که بهمین مناسبت خطاب به سه هزار نفر حاضرین ایراد کرد گفت «توسعه تصفیه خانه‌ها یکی از ثمرات خوب پربرکت همکاری و اعتماد متقابل بین دولت و شرکت نفت کویت است .

افتتاح این تصفیه‌خانه ها فقط یکی از حلقه‌های زنجیر طولانی توسعه و تکمیل اقداماتی محسوب میشود که بنابه خواست خدا بنفع همه مردم است»

باآغاز کاردو تصفیه‌خانه ،ظرفیت تصفیه کارخانجات نفتی کویت به صدونود هزار چلیك درروز میرسد که یازده درصد محصول نفت خام اینمنطقه است قسمتی از این محصول برای سوخت تانکرها اختصاص داده میشود

شیخ عبدالله السلیم الصباح در مراسم عمومی بندرت شرکت می کند ولی دراین مراسم شرکت داشت وپرچم سرخ کویت را ازروی لوحه برنزی کنار زد بدینترتیب تصفیه‌خانه‌های جدید افتتاح شد .

۹۰ درصد انگلیسی

سهام شرکت نفت کویت بتساوی به شرکت های امریکائی وانگلیسی تعلق دارد وصدی نود کارمندان شرکت انگلیسی هستند شرکت آمریکائی که «نفت خلیج» نام دارد ۵۰ درصد سهام را دارد وشرکت بریتیش پترولیوم انگلیسی نیزبقیه سهام را خریداری کرده است البته سهام شرکت انگلیسی از طریق شرکت دارسی کویت خریداری شده است .

ساختمان تصفیه‌خانه‌ای که امروز افتتاح شد درماه اوت ۱۹۵۶ آغاز گردید .

واحداول کار تصفیه خانه ازژانویه وواحد دوم ازمهر روز قبل شروع بکارنمود .

مخارج تاسیس این تصفیه‌خانه به ۳۹۰ میلیون دلار بالغ گردیده است . قسمت اعظم مبلغ مزبور علاوه براینکه بطور غیرمستقیم صنایع کویت را افزایش داده ، بطور مستقیم نیز بنفع این منطقه بوده است چون ۲۴ موسسه محلی برای اجرای پروژه‌های تصفیه‌خانه باشرکت های مزبور قراردادبسته‌اند

بزرگترین منابع نفتی

احتیاجات نفتی خود کویت بمیزان حیرت آوری افزایش یافته است

این منطقه کوچك که درعریض ترین قسمت فقط ۱۶۰ کیلومتر عرض دارد دارای بزرگترین منابع نفتی مسلم جهانست وجمعیت آن فقط تادویست هزار نفر تخمین زده میشود .

کویت درپایان سال ۱۹۴۷ فقط دارای هزار وسیله نقلیه موتوری بود درحالیکه سال قبل وسائط نقلیه آن به بیست هزار بالغ گردید .

بهرحال هدف اصلی توسعه تصفیه خانه تهیه سوخت برای اتومبیل‌های داخلی نبود بلکه میخواستند انبار سوخت نفت نیمه تصفیه شده رابرای تانکرهائی که نفت کویت را به سراسر دنیا حمل میکنند افزایش دهند

بین ۵۰ تا ۶۰ درصد تولید تصفیه خانه جدید نفت سوخت خواهد بود مقامات شرکت ومتخصصین عقیده دارند درخواست خرید این محصول همچنان افزایش خواهد یافت .

یك بارانداز عظیم که برای تانکرهای یکصد هزار تنی میتواند بکار رود تاپایان سال جاری آماده خواهد شد پیش بینی میشود ظرف مدت کوتاهی درخواست خرید نفت سوخت ازمیزان ظرفیت کارخانه جدیدنیز بالاتر رود .

(ازنیویورك تایمز ۱۳ مارس ۱۹۵۸)

ارحسین فاصل خبر نگار اطلاعات در پاریس

اختلاف دانشکده علوم پاریس و تجار شراب

۱۶ هزار دانشجو و یکصد و پنجاه استاد دانشگاه در پاریس برای تبدیل انبارهای شراب بکلاس درس دست باعتصاب میزنند



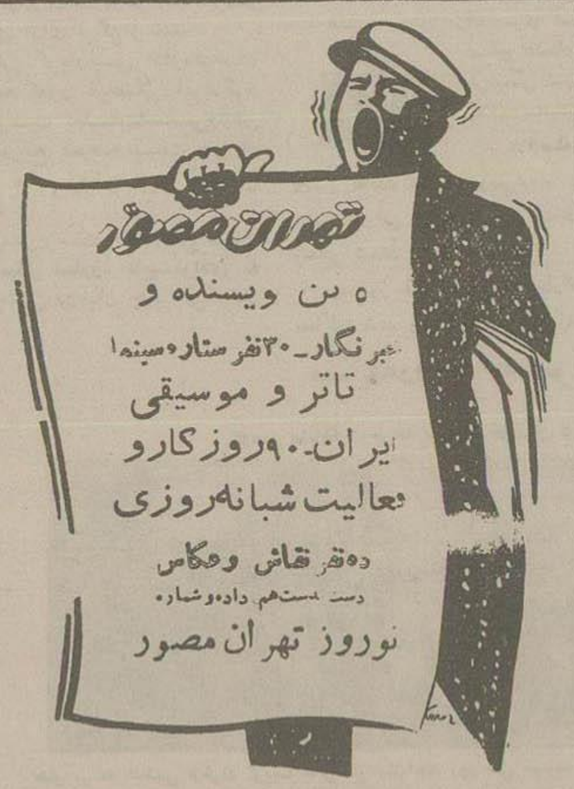
پاریس ۹ مارس - اگر بخاطر خوانندگان عزیز باشد، چندی قبل قراربود قسمتی از انبار شراب پاریس که متعلق به وزارت فرهنگ است دراختیار دانشکده علوم پاریس گذاشته شود وحتی د مرتبه کلیه دانشجویان و اساتید ا دانشکده پس از تظاهراتی خود اولین سنك بنای دانشکده را بکار گذاشتند وطی قطعنامه‌ای ضرب الاجل نیز برای شروع ساختمان دانشکده معلوم کردند ولی همانطوریکه پیش بینی شده بود متاسفانه تاکنون نتیجه‌ای گرفته نشده است مدتی پیش نیز وزارت فرهنگ. ازافکار عمومی مدد خواست تاراه حلی پیدا کنند وشاید بتواند تجار شراب راقانع کند تا بقبول این پیشنهاد منطقی که بفرهنگ عمومی کشور بستگی تام دارد تن در دهند. ازاین اقدام هم نتیجه‌ای گرفته نشد و تجار شراب هر گونه پیشنهادی راغیر منطقی و نامعقول دانستند، وفقط منتظر یك پیشنهاد عملی هستند باین ترتیب که وزارت فرهنگ ازاین ادعای اصولی و منطقی خود چشم بپوشد وجای دیگر برابرای ساختمان دانشکده علوم درنظر بگیرد!

چون این مسئله گذشته ازاینکه ،با سیاست دانشگاه پاریس کاملا مغایر بود توهین بزرگی نیز نسبت بفرهنگ تلقی میشد دانشگاه رابرآن داشت که بعملی شدیدتر دست بزند بدین ترتیب که روز گذشته رئیس دانشکده علوم دعوتی از ۱۵۰ نفر اساتید این دانشکده وجمعی از فرهنگیان وعده‌ای از نمایندگان ۱۶ هزار نفر دانشجویان رشته علوم، وچندین نفر اولیاء دانشجویان وخبرنگاران بعمل آورد ومضمن بیان شرحی در خصوص علت این دعوت ،خاطرنشان ساخت که درمحل فعلی دانشکده علوم در بدو تاسیس یعنی در ۱۸۹۵ سیصدو پنجاه نفر دانشجو بتحصیل اشتغال داشته‌اند و امسال این رقم به ۱۶ هزار نفر افزایش یافته است. ضمنا اضافه کرد بشماحق میدهم که نتوانید تصور کنید چنین مطلبی عملی است که در کلاسهائیکه برای ۳۵۰ نفر گنجایش داشته است اکنون ۱۶ هزار نفر مشغول تحصیل باشند ولی چنانچه وقت داشته باشید، ممکن است سری بکلاسها بزنید واین وضع ناگوار رااز نزدیك به بینید با توجه باین اشکال وزارت فرهنگ از چند سال قبل تصمیم گرفت مقداری اززمینهائی راکه متعلق بخود اواست که هرروز مراجعه واز وضع نامطلوب دانشکده خود شکایت دارند تحمل کند واز طرفی ادامه این وضع نتایج کاملا زیانبخشی برای آینده فرهنگ خواهد داشت. دانشکده علوم ازاین تاریخ بمدت دوازده روز فرصتی معین میکند تاهرگونه تصمیمی که در اینمورد بوسیله مصادر امور باید اتخاذ شود معلوم وبلافاصله بمورد اجرا در آید. وازاینرو اعلام مینماید که ازروز بیستم مارس ۱۵۰ نفر اساتید دانشکده علوم پاریس و ۱۶ هزار نفر دانشجویان این دانشکده دست ازکار و تحصیل خواهند کشید و مادام که شروع بساختمان دانشکده جدید نشود دراین اعتصاب باقی خواهند بود.

مخالفت وبهانه جوئی

ولی بطوریکه سوابق امر حاکیست تاکنون هر پیشنهادی وهر ارائه طریقی بامخالفت وبهانه جوئیهائی مواجه بوده است .چون دانشکده علوم بیش ازاین نمیتواند فشار واعتراض دانشجویانرا تحمل کند، که ضمن تامین نظر دانشکده علوم بتجار شراب هم لطمه‌ای وارد نیاید.

این تصمیم جدی و ناگهانی دانشگاه پاریس درتمام محافل فرهنگی عکس‌العمل شدیدی ایجاد کرده است وچون هم تجار شراب وهم دولت مورد انتقاد واعتراض عامه مردمی که بفرهنگ کشورشان علاقه دارند واقع شده‌اند ،پیش‌بینی میشود تصمیمی که منجر بعملی شدن خواسته دانشکده علوم باشد، اتخاذ خواهد گردید.



رانهیه نموده‌اند تاهفته‌ها شمارا سرگرم سازد. علاوه سردهبا رپورتاژ تازه و نوو مقالات سیاسی و اجتماعی و هنری داستان شورانگیز تاریخی «توفانی» ازشماره مخصوص نوروز آغاز میشود یك تقویم زیبای ۴ رنگ که حتما باید آنرا قاب نمود ضمیمه این شماره است ۴۰ بانداز و روزنامه فروشها مطالبه کرد

جمعه روز تهران مصور

آ-۴۳۳۵۸

محصولات عکاسی آگفا

Agfa

عالیترین وجدیدترین دوربینهای عکاسی آگفا

فیلمهای عالی رنگی (نگاتیف وپزتیف) آگفا

فیلمهای سیاه وسفید آگفا

دواجات عکاسی آگفا

کاغذهای عکاسی آگفا

ونوار ضبط صوت آگفا

در ۱۳۲ کشور جهان معروفیت بسزائی دارد

شرکت سهامی ۰۰ تاریخ وشرکاء ـ تهران خیابان اسلامبول

آ-۴۳۲۵۶ (۱)



وی-ام زیبا و محکم است

وی-ام صدای طبیعی وصاف دارد

وی-ام ضبط صوت را زان دایه آل اشتراست

Voice of Music

نمایندگی انحصاری: شرکت الکترون ـ تهران ـ شاه آباد خیابان خوجو

۱-۲ آ-۴۳۲۴۲

پلی کالر ۳۳ رقم لوازم آرایش مخصوص موی سر

دارای کرم مخصوص جلوگیری از ریزش مو و معالجه کننده موا نبام

اختراع جدید آلمان



کیوریك

و شامل ۱۶ رنگ موی مختلف بدون احتیاج به آب اکسیژنه یا مواد زیان بخش

و نیز دارای ۱۶ رقم شامپوی رنگین که سلامت و زیبائی و رنگ طبیعی موی شما را تامین میکند.

شما نیز مانند میلیونها نفر از اروپائی و آمریکائی مطابق رنگ موی خود بهمان رنگ شامپوی پلی کالر انتخاب کنید

رنگ موی جدید پلی کالر موهای شما را مطابق میل خودتان ببرنگی که بخواهید تغییر میدهد.

نمایندهٔ انحصاری در کرمانشاه، مغازه نو را خیابان اداری شماره ۷۷۰ تلفن ۶۶۲۱۵ ـ در شهرستانها نماینده پذیرفته میشود

۵-۱ آ-۴۲۷۶۸

فابل توجه کارگران

درایام تعطیلات عیدنوروز درمانکاه شوش شعبه (واقع در انتهای خیابان خانی آباد چهارراه شوش) کشیك برقرار بوده و بیمه شدگان میتوانند بادردست داشتن دفترچه های بیمه خود تحت مزبور مراجعه و تحت درمان قرار گیرند همچنین دردرمانکاههای شهری و کرج این شعبه نیز پزشکان کشیك دارند. مزبور انجام وظیفه می نمایند ضمنا دردرمانکاه شوش (تلفن ۲۶۷۰۴-۳۱۴۴۳) آمبولانسهای شبك همیشه آماده کار بوده و درموارد فوری (اورژانس) جهت حمل و نقل بیماران باحادثه دیدگان اعزام خواهند شد.

سازمان بیمه‌های اجتماعی کارگران ـ شعبه تهران

آ-۴۳۲۷۲ ۲-۲

توجه فرمائید توجه فرمائید

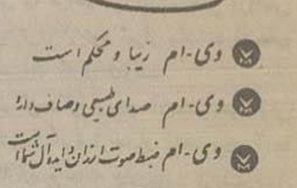
اعلاترین وقشنگ‌ترین عکس برگردان‌های دنیا برای روی پارچه رنگهای ثابت وقابل شستشو جهت کل دوزی وزینت پارچه‌های نخی پشمی سلك پیراهن رومیزی دستمال جعبه وابزارشد مرکز بخش و وش عمده شرکت نیایش ـ خیابان ناصرخسرو سمرای روشن تهران

آ-۲۷۸۲۹ ۶-۱

فروش مرغوب‌ترین گل‌ها در پارك شهر

برای تهیه بهترین گل‌ها و نهال‌ها بقیمت مناسب پارك شهر مراجعه فرمائید

آ-۳۹۰۷۰ ۹-۱۰ شهرداری تهران



با ظرفیت ۵۶ الی ۹۰ هزار تخم مرغ

تهران ـ شاه رضا ـ میدان فردوسی

تلفن ۴۵۸۳۶ ـ ۶۱۰۹۰ تجریش ـ کاله

۱-۲ آ-۳۲۲۴۰

THE OBSERVER

شکست کنفرانس سران دول وحشتناك نیست

کشورهای غربی طبق یك سنت بیله‌ایك قرن نوزدهم معتقدند کنفرانس سران دول باید وقتی تشکیل شود که کارهای اصلی قبلا انجام شده باشد

اکنون دول غربی درباره کنفرانس سران دول ، خود را سر در گم کرده‌اند . آنها در ماه دسامبر اظهار داشتند که ابتدا خواهان کنفرانسی از وزرای خارجه هستند .

سپس هنگامیکه شوروی با این پیشنهاد مخالفت کرد دول غربی اظهار داشتند که شاید اگر بتوان مقدمات کنفرانس را از راه دیگری تهیه کرد تشکیل کنفرانس وزرای خارجه لازم نباشد . اکنون که شوروی حاضر شده است کنفرانس وزرای خارجه تشکیل شود مستر دالس پا فشاری میکند که این کنفرانس باید مسائل اساسی را مورد بحث قرار دهد ، درحالیکه بنظر میرسد مك میلان چندان توجهی بنحوه تشکیل کنفرانس ندارد مشروط براینکه کنفرانس زود تشکیل شود .

شیوه قرن نوزدهم

در پشت سر این آشفتگی خارق‌العاده درباره شیوه تشکیل کنفرانس آشفتگی بیشتری در این مورد وجود دارد که کنفرانس سران دول چه میتواند بکند دولت آمریکا وبنسبت کمتری وزارت خارجه انگلستان و فرانسه بیك سنت دیپلماسی قرن نوزدهم پیوسته‌اند که معتقد است کنفرانس سران دول باید بندرت تشکیل شود و آنهم در موقعی انعقاد یابد که تمام کار های اصلی کنفرانس قبلا انجام یافته باشد .

نمونه کلاسیك این رویه کنگره برلن در ۱۸۷۸ است که لردسالیس بوری وزیر خارجه انگلیس قبل از اینکه دیزرائلی برای امضای قرارداد بیاید ، آنرا بپایان رسانیده‌بود .

از نظر تئوری درباره روش مزبور مطالب فراوانی باید گفت درعمل شرائطی را که این شیوه را امکان پذیر میساخت ، دیگر وجودندارد. تجربه ثابت کرده که میان شرق و غرب باندازه کافی اطمینان وجود ندارد تا از راه دیپلماسی عادی توافقی حاصل آید و رهبران شوروی همیشه در نشاندادن مقاصد حقیقی خود بی‌میل هستند کوشش برای حل مسائل اساسی ویا حتی مسائل غیر اساسی قبل ازتشکیل کنفرانس ، بمبارزه طولانی برای مسائل تاکتیکی میانجامد که امید ضعیف تفاهم متقابل را از میان میبرد .

دول غربی مطمئنا ازیاد برده‌اند که نمایندگان ۴ کشور بزرك مدت سه ماه هر روز با یکدیگر ملاقات کردند تا درباره دستور کار کنفرانس وزرای خارجه توافق کنند و سر انجام نیز این ملاقات با عدم موفقیت روبرو گردید .

کنفرانس های سالیانه

گذشته از اینها ، دول غربی در عمل این روش را در تمام مواردجز مذاکره با شوروی منسوخ کرده‌اند هنگامیکه انگلستان و فرانسه اختلافی دارند سلوین لوید بپاریس پرواز میکند تا پینو وزیر خارجه را ملاقات کند و مستر دالس بهمه جای دنیا میرود جز مسکو .

نخست وزیران کشور مشترك المنافع تقریبا هر سال برای مذاکره در لندن جمع میشوند . ملاقاتهای شخصی از این نوع ، جزئی از دیپلوماسی جدید شده است .از اینرو چرا دول غربی باید چنین هیاهوئی در باره کنفرانسی از سران دول بکنند .

خروشف و بولگانین هیاهو میکنند زیرا برای تبلیغات شوروی مناسب است . ولی چرا دول غربی بایدبازی روسها را بکنند ؟هفته گذشته مك میلان اظهار داشت که : «اگر کنفرانس سران دول شکست بخورد وحشتناك خواهد بود» . پاسخ باین نکته مسلما اینستکه اگر کنفرانس شکست بخورد اوضاع را بدتر از اکنون نخواهد ساخت ، مگر آنکه غرب باین کنفرانس با یك وضع دراماتیك نزدیك شود که گوئی آخرین ملاقات قبل از فرا رسیدن بلیه است .

اگر غرب اعلام کند که کنفرانس وزرای خارجه یا سران دول که در حقیقت تفاوتی میان آنها نیست ، باید هر سال تشکیل شود ،شکست آن بهیچوجه وحشتناك نخواهدبود.

کنفرانس های عادی

درحقیقت دول غربی تمام مسئله را واژگون ساخته اند. محققا باید مقدمات کنفرانس را ازاین نقطه‌نظر که کجاوکی تشکیل شود وکدام دول درآن شرکت داشته باشند تهیه کرد .

همچنین باید دستور کار وپا حد اقل «رئوس مطالب» راتعیین کردو کنار گذاشتن مسائلی از قبیل وحدت آلمان بصرف دشواری آن، احمقانه است واین کارنیز باید در صلاحیت سفرای غرب درمسکو گذاشته شود .

لیکن هدف کنفرانس باید کشف این نکته باشد که درمغز رهبران روسیه واقعا چه اندیشه‌ای وجود دارد وتصور میکنند درچه زمینه‌ای میتوان توافق کرد. چرا رهبران روسیه بتغییروضع موجوددراروپا بی‌میل هستند؟ دلیل آن واقعا اینستکه میترسند آمریکا مصمم باشد آلمان رابصورت یك قدرت اتمی بزرك درآورد؟ آیا شورویها آماده‌اند که مشاهده کنند که سایر دول سازنده سلاحهای اتمی باشند واسلحه اتمی دراختیار داشته باشند اگر حاضر نیستند آماده انجام چه کاری باتفاق دول غربی هستند تاازاین کار جلوگیری شود؟ این نکات از جمله مسائلی است که باید درچنان کنفرانسی بطور خصوصی مورد مذاکره قرار گیرد واگر بنظر آید که توافقی امکان پذیراست، آنگاه میتوان رسما آنرا بمیان آورد. لیکن مهمتر ازاین نکته باید کاری کرد که کنفرانسهای مزبور بصورت، ملاقاتهای عادی وجاری شود .

یکی ازطرق اینکار پذیرفتن دعوت هامرشولد برای تشکیل کنفرانس درسازمان ملل متحداست. اگر این کار انجام یابد، ملاقاتهای مرتب میان شرق وغرب ممکنست تدریجا بعنوان جزئی ازفعالیتهای سازمان ملل متحد پذیرفته شود.

(ازابزرور - ۹ مارس ۱۹۵۸)

آلمانیها اکنون در مقابل مسئله‌ای قرار گرفته‌بودند که با اعدامهای دسته جمعی حل نمیشد. آنها اکنون در مقابل افرادی قرار داشتند که نومیدانه میجنگیدند و میبایستی برای سرکوب کردنشان دل کوه و سینه جنگلها را جستجو کنند. پارتیزانها تحت فرماندهی تیتو سلاحهائی بدست آوردند که مجبور بودند آنهارااز دشمن بگیرند وتعداد آنها روز بروز افزایش میبافت هیچگونه فشاری بر شهرها و دهات ولو هرچقدر وحشتناك بود آنهارا از مبارزه باز نمیداشت . مسئله برای آنها آزادی یا مرك بود. آنها کم کم توانستند ضربات خطرناکی برآلمانیها وارد آورند وبتدریج بر مناطق بزرگی مسلط شدند.

این مسئله احتراز ناپذیربود که جنبش پارتیزانها تضادی باهموطنان دیگرشان که مبارزه‌را بطور نیمه کاره میکردند ویا اینکه بادشمن مشترك ساخته‌بودند بوجود آورد. پارتیزانها تمام قراردادهائی راکه میخائیلوویچ وطرفدارانش باآنها بسته بودندزیرپا گذاشتند. آلمانیها دیگر گروگانهای طرفدار میخائیلوویچ راتیرباران نمیکردند زیرا آنها برای انتقامجوئی ازافراد طرفدارتیتو اطلاعاتی به آلمانها میدادند. تمام اینها درمناطق وحشی کوهستانی بطورغیرقابل کنترلی میگذشت. همه اینها فاجعه‌ای بود دردل فاجعه‌ای بزرگتر .

•••

درمیان همه اشتعالاتم من این حوادث راتا آن حد که ممکن بود ازنزدیك تعقیب میکردم ماجز فرستادن مقدارناچیزی اسلحه وغیره بوسیله پاراشوت کمك دیگری باین جنگجویان نمیتوانستیم بکنیم. فرماندهی عالی خاورمیانه که مسئول کلیه عملیات دراین منطقه بودیك شبکه جاسوسی وعده‌ای افسرارتش برای ارتباط بامیخائیلوویچ بوجود آورده بود. هنگامیکه مادرتابستان سال ۱۹۴۳ درسیسیل نیرو پیاده کردیم من همچنان فکرم متوجه بالکان مخصوصا یوگوسلاوی بود. ماموریت ماتا آنوقت فقط باطرفداران میخائیلوویچ که بعنوان نماینده رسمی جنبش مقاومت علیه آلمان شناخته شده بود ودولت یوگوسلاوی درقاهره نیزشناسائی خودرانسبت به آنها اعلام نموده بوددرتماس بودند. در ماه ۱۹۴۳ ماوضع خودرا تغییر دادیم. قراربراین شد که گروهی افسردرحه داربیوگوسلاوی اعزام گردند وبایارتیزانهای یوگوسلاوتماس بگیرند. البته این وضع، وضع دشواری بودزیرا پارتیزانها ماجنبش رسمی مقاومت یعنی طرفداران میخائیلوویچ مخالف بودندوتیتو که خود کمونیست بود درعین حال که بادشمن مشترك ما مبارزه میکرد باسلطنت دریوگوسلاوی نیز مخالف بود وبا میخائیلوویچ جنك میکرد . درپایان آن ماه سرگرد «دیکین» که استاد دانشگاه آکسفورد بود ودرمدت پنجسال پیش ازجنك مرادر تالیفات ادبی کمك میمود ازقاهره باهواپیما بیوگوسلاوی اعزام شدودر آنجا ما چتر نجات فرود آمدتاارتباطی بین ماوتیتو برقرار سازد. هیئت های انگلیسی دیگری درماه ژوئن اعزام شدند وما اطلاعات سیاسی بدست آوردیم. درروز ۶ ژوئن روسای ستاد ارتش من نوشتند که : «بموجب اطلاعاتی که ازوزارت جنك رسیده طرفداران ژنرال میخائیلوویچ بامحور درهرزگوین و مونته نگرو ارتباط دارند وما آنها همکاری میکنند ملی مبارزات شدیدی که دراین مناطق درگرفته فقط پارتیزانها هستند که نیروهای دشمن رامتوقف ساخته وبخود مشغول داشته‌اند وطرفداران میخائیلوویچ عملا کاری صورت نمیدهند.»

اطلاعات هنری

دو فیلم مهم سال

دردنیا

سال گذشته فیلم «هشتاد روز دور دنیا» که از روی اثر معروف ژول‌ورن نویسنده بزرگ فرانسوی تهیه شده بود در تمام فستیوالها بعنوان بهترین فیلم سال شناخته شد وجایزه اسکار نیز به‌آن تعلق گرفت هشتاد روز دور دنیا بوسیله «مایکل تاد» کارگردان مشهور امریکائی تهیه شده بود و هنرپیشگان معروفی مثل داوید نیون — فرانك سیناترا — رداسکلتون جرج رافت — مارلن دیتریش فرناندل وعده‌زیادی دیگر از هنرمندان بزرك سینما در آن شرکت داشتند .

جشنی که مایکل تود به مناسبت نمایش این فیلم برپا کرد بزرگترین جشن سینمائی جهان بود ، این فیلم به سیستم مخصوص «تاد — ا — او» تهیه شده وهنوزهم در اکثر شهرهای بزرك نمایش داده میشود تاد که اکنون باتفاق همسر خوداز شوروی بازگشته مجددا مشغول تهیه فیلمهای مهم دیگر شده است .

درایران

فیلم «شب نشینی درجهنم» پرفروشترین ومعروفترین فیلم سال گذشته ایران بود ، گرچه بعضی فیلمهای دیگر مثل بهلول نیز مورد استقبال قرار گرفت ولی هیچیك ازآنها باندازه شب نشینی در جهنم تماشاچی نداشت . کارگردانی و تهیه دکور های این فیلم بعهده آقای بهمن یار شاهوردی وعده دیگری از نوازندگان نیز جزء آن هستند درایام عید برنامه های هنری درآبادان اجرا خواهند کرد

قسمت هنری اطلاعات، در سال گذشته تاآنجا که میسر بود بهترین و تازه‌ترین اخبار و مطالب هنری را باطلاع خوانندگان هنر دوست رسانید و آنچه که نویسندگان این قسمت را تشویق و وادار به تهیه مطالب بهتر میکرد، نامه های متعدد و مداوم خوانندگان مرید بود که مرتبا روبافزایش است و همین توجه و اظهار نظر دائمی نشانه آنست که آنچه را که می‌پسندند دراین صفحه میخوانند، بعضی از علاقمندان بمقالات هنری پیشنهاد میکردند که قسمت بیشتری از این صفحه‌رابهنر کلاسیك و هنرمندان قرنهای گذشته اختصاص دهیم ولی تردید نیست که عده زیادتری ازخوانندگان مابهنروهنرمندان امروز علاقه و توجه دارند ، بهمین جهت بیشتر دوبیرامون هنر امروز بحث کردیم و در آتیه هم خواهیم کوشید که همین رشته را توسعه دهیم، دوسال نو تصمیم داریم اشعار خوب شعرای امروز و تابلو ها و مجسمه های هنرمندان ورزیده را هم چاپ کنیم تاهم تشویق شوند و هم خوانندگان ما هنرمندان معاصر را بهتر بشناسند، از این ببعد به سئوالات مختلف در مورد نقاشی و مجسمه سازی و موسیقی و شعر نیز پاسخ خواهیم داد و امیدواریم این تغییرات بیش از پیش موجبات رضایت خوانندگان هنر دوست را فراهم نماید .

رضا عزیزی

هنرهای زیبا

درسال گذشته

اداره هنرهای زیبای کشور درسال گذشته مقدمات فعالیت دامنه داری را شروع کرده وروبهمرفته توانست مرکزی برای اجتماع هنرمندان شود، این اداره نمایشگاه‌های متعدد از قبیل نمایشگاه البسه‌زنان ایران ، نمایشگاه کریستال ونقاشی روی بلور را ترتیب داد ومرتبا برنامه‌های کنسرت موسسات تابعه آن اداره تشکیل گردید ، هنرمندان متعدد بدعوت هنرهای زیبا بایران آمده برنامه هائی اجرا کردند که‌تمام آنها مورد توجه قرار گرفت ،در این سال بطورمرتب نشریاتی نیز از طرف آن اداره منتشر گردید و ضمنا نمونه‌های لباس زنان ایران در پاریس بمعرض تماشا گذارده‌شد وآثار هنرمندان ایران به بروکسل ارسال گردید

باتوجه به‌شرکت دربی‌ینال ونیز ونظائر آنها پایدازعان کرد که‌اداره هنرهای زیبا قدمهای بلندی در راه توسعه امور هنری کشور برداشته است .

بهترین هنرمندان کشور

بطوریکه وعده کرده بودیم دراین شماره اسامی بهترین هنرمندان کشور را برطبق تعیین خوانندگان هنردوست چاپ میکنیم، در طول مدتی که برای این منظور در نظر گرفته شده بود تعداد نامه‌هائی که همه روزه برای ما فرستاده میشد از سیازده هزار تجاوز کرده واینك اسامی هنرمندان .

خوانندگان

۱ـ دلکش
۲ـ مرضیه
۳ـ بنان
٤ـ شاپوری
٥ـ ویگن

هنرپیشگان

۱ـ مهین دیهیم
۲ـ محتشم
۳ـ وحدت
٤ـ ژاله محتشم

نوازندگان

۱ـ خالدی
۲ـ یاحقی
۳ـ تجویدی

آهنگسازان

۱ـ مرحوم صبا
۲ـ وفادار



خواننده شماره یك سال

نقاشان

۱ـ استاد بهزاد

بعضی ازخوانندگان ماطی نامه‌های خود خواسته‌اند که درمورد سایر طبقات هنرمندان ،مثل شعرا و نویسندگان ومجسمه سازان ونظائر آنها نیزنظر خوانندگان راسوال کنیم امیدواریم در آتیه دراین مورد نیز رفراندمی ترتیب دهیم .

این نکته را هم گرچه قبلا یادآور شده‌ایم معهذا لازم است مجددا تذکر دهیم که‌هر دسته از هنرمندان‌عده‌ای طرفدار وعلاقمند دارند واگر فرضا وجه وعایت نخواهیم کرد، نام یك نوازنده جزءلیست منظورشده است مربوط به تشخیص‌وسلیقه‌خود خوانندگان می‌باشد در حالیکه‌ممکن است عده کثیری هم هنر آورانیسندند معهذا منظور ما از این پرسش که تااین حدمورد استقبال قرار گرفته فقط پی بردن به عقیده اکثریت بود ودر آینده هم نظر شخصی را بهیچ

ایتها رکورد شهرت را شکستند

هنرنمائیهای مداوم «شاپاجی خانم — خان‌عمو — عمو قلی — پرویز خان» که هر کدام نموداری از یك طبقه مشخص هستند موجب شد که طی سال گذشته رکورد شهرت را از لحاظ سرگرمی مردم ، بشکنند اینگونه سوژه هاکه خصوصیات اخلاقی جمع‌معینی را مجسم میکنند در تمام دنیا طرفدار دارند و بیشتر توجه مردم باین مسائل، از آنجهت است که بازی آنها فاقدجنبه تقلید و فرنگی مآبی است . هرقدر دامنه این ابتکارات بیشتر شود موجبات سرگرمی مردم بیشتر فراهم میگردد. در بین آهنگها نیز صفحه «مرا ببوس» رتبه اول را حائز بود .



دوازده مرد خشمگین

کاندیدای اسکار

فیلم دوازده مرد خشمگین یکی از عجیب‌ترین فیلم های تاریخ سینماست زیرا سراسر آن دریك اطاق تهیه میشود ولی تماشاچی‌ازدیدن آن احساس خستگی‌نمیکند بطوریکه مطبوعات امریکا مینویسند این فیلم درواس آثاری است که برای‌ربودن جایزه اسکار در نظرگرفته شده‌اند .

این فیلم را هنری فوندا هنر پیشه قدیمی ومعروف تهیه کرده وزل اول آنرا نیز خود وی بعهده دارد.

کار گردانی آن بعهده سیدنی لومب است وسناریو توسط رجینالدروز نوشته شده است .

هنر وحوادث

در سال گذشته برای‌جمعی از هنرمندان معروف ما که با موسیقی و آواز سرو کار دارند حوادثی روی داد که بعضی از آنها بسیار تاثر آور بود ... مهمتر از همه درگذشت صبا موسیقی دان بزرگ ایران بود که ضایعه جبران ناپذیری بشمارمیرفت حادثه دیگر تصادفی بود که برا ی‌بنان خواننده مشهور رو ی‌داد و او براثر این‌پیش آمد یکی از چشمهای خودرا از دست داد . موضوع دیگر که البته تاآن حد اهمیت نداشت‌مخالفت شدیدبامرضیه بردکه به‌بحث‌های دامنه دار منجر گردید و هنوز هم ادامه دارد، مخالفین وموافقین مرضیه بشدت اظهار عقیده کردند و هنوز نمیتوان پیش بینی کرد که این اظهار نظرها تاچه‌حد در موفقیت مرضیه موثربوده‌است. اخراج‌ناگستانی نوازنده معروف از رادیوتهران هم جزء همین حوادث بود.

همچنین محاکمه دلکش‌وتشکیل جلسات متعدد دادگاه برای رسیدگی بکار او نیز یکی از مسائل مورد توجه عموم بشمار میرفت ...

ترانه‌های ملی دربرنامه دسته گرملی



فاخره صبا بهترین‌خواننده دسته‌کر و ترانه‌های ملی

ساعت ۸ بعد از ظهر روز ۲۵اسفند حضار تالار بخشید پس‌ازآن‌بیانوی فستیوال ترانه های محلی به ۱۸ تنها توسط ایرج گلسرخی — و زبان ولهجه محلی‌برهبری‌ایرج‌گلسرخی ارباسیون روی یك‌ترانه محلی کردی رهبر گرملی تهران در سالن سینمای ومردی که دوست داریم اثر« جرج تخت جمشید برگزار شد . گرشوین» اجرا شد .

پس از نواختن سرود شاهنشاهی در قسمت دوم پیانو آثاری از قسمت اول برنامه بوسیله گرملی بلاپارتوك ، اشتراوس ، فرانك ، گلسرخی در سه لهجه مختلف‌هیری خاچاطوریان — لیپینکو — حاج بیگف — روبیك گریگوریان اجرا محلی —وفارسی اجرا شد . شد .

وپس از آن پیانوی تنها توسط ایرج گلسرخی انجام شد .برنامه‌گر شامل آوازهای محلی — ترکی — پاکستانی — ارمنی —آسوری —یهودی زرتشتی —مازندرانی — گیلانی و آذربایجانی — خوزستانی —شوشتری دزفولی— بلوچی—کردی— لری—مستی و بویر احمدی بود که بی اندازه‌مورد استقبال مردم قرار گرفت.مخصوصا آواز تنها توسط دوشیزه مینو جوان بااستقبال فراوان مواجه شد .

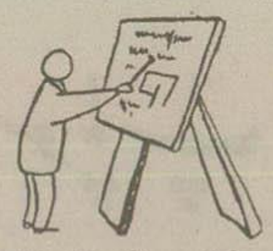
درقسمت دوم چند ترانه پاکستانی توسط سید امتیاز حیدر دانشجوی پاکستانی اجرا شد که بی اندازه در

دستگاهی که مورد استفاده هنرمندان است

افتتاح نمایشگاه سریگرافی

دیروز آقای دکتر مهران وزیر فرهنگ نمایش جدیدی از هنرهای زیبای امریکا را که عبارت ازنمایش «سریگرافی» وچاپ «سیلك‌اسکرین» میباشد افتتاح نمود .نمایشگاه‌مزبور از امروز تا روز شنبه نهم فروردین هرروز از ساعت ۳ تا ۷ بعد از ظهر برای عموم باز خواهد بود . در پنج روزاول ایام عیدصبحها نیزازساعت ۹ تا ۱۲ برای عموم مفتوح خواهد بود . محل این نمایشگاه درخیابان شاه آباد در عمارت جنب دبیرستان شاهدخت در نزدیکی میدان‌بهارستان است .

«سریگرافی» وچاپ «سیلك‌اسکرین» برای چاپ رنگی هنرهای ظریف بکار میرود و آنرا گروهی از هنرمندان مبتکر امریکائی ابداع نموده اند . «سریگرافی» از دوکلمه «سری» بمعنی ابریشم و«گراف» بمعنی طراحی است ، بنابراین‌سریگرافی یعنی طرح روی ابریشم است واز اینرو نمونه یکی از جدیدترین هنرهاست .



سریگرافی یك کار هنری بدیعی در ردیف حکاکی بوسایل شیمیائی و لیتوگرافی و کنده کاری واقسام دیگر آن است وآنرا خود هنرمندان بتعداد معدودی که همه آنها امضاء شده است بوجود میآورند .

چاپ «سیلك اسکرین» در تجارت موارد استفاده متعدد دارد ونمونه هائی از آنها در نمایشگاه بصورت «پوستر» وکاغذ دیواری و یارچه دیده میشود .

یك هیئت هنری به آبادان رفت

یك تروپ هنری باانتخاب آقای رشیدی خواننده رادیو تهران بدعوت باشگاه ایران آبادان ،به‌آن شهرستان عزیمت کرده این هیئت که‌آقایان مهدی تاکستانی وخانم ایشان آقای زرندی «شاپاجی خانم» ، پروفسورشانلو ، بهمن‌یار شاهوردی وعده دیگری ازنوازندگان نیزجزء آن‌هستند درایام عید برنامه های هنری درآبادان اجرا خواهند کرد



علامت ارزش اطمینان

پیشرفت

مهمترین محصول ماست



مدل ۱۳۳۷ صندلی تاشو ارج

در نوروز امسال بیازار خواهد آمد

این مدل جدید میز و صندلی تاشو ارج را که در

راحتی و زیبائی و استحکام و ارزانی

بی نظیر است در ستر تاسرایران در نمایندگیهای ارج ملاحظه فرمائید

محصول روزانه ۱۶۰ صندلی - تلفن‌های کارخانه ۲۳۲۰۸-۲۸۷۷٤ فروشگاه مرکزی ۳۳۷۱۷

آ—٤۳۲۷۰ ۲-۱

از ژرژ لیکو

-۸-

درمیان مردم شوروی

اتحاد شوروی بطوریکه گفته شد خارجیان حق دارند باخود دوربین **عکاسی** حمل کنند ولی نمی‌توانند ازهرجائی که مایل باشند عکس بردارند **شما** میتوانید ازتمای کاخ کرملین عکس های متعددی تهیه کنید **وافراد پلیس** وکارآگاهان ومامورین دیگری که با بازوبندهای سرخ- **رنگ** دراطراف این کاخ گردش می‌کنند بهیچوجه مانع عکس‌برداری **شما** نخواهند شد .ولی عکس‌برداری ازپلها ورودخانه هاوساختمانهای **کنید** قدغن است .

یک روزدر کاخ کرملین میخواستم ازیک اثر هنری بسیار گرانبهائی **عکس** برداری کنم ناگهان ماموری جلودویده گفت عکس برداری از **این** اشیاء قدغن است زیراچون نورکافی درسالن وجود نداردعکسهائیکه **گرفته** نتیجه مطلوب رانمی‌دهد باین جهت ازارزش حقیقی آنها کاسته **میشود** .

دقیقه کاربرای یک کیلو نان

اتحاد جماهیر شوروی دستمزد اشخاص بادر نظر گرفتن وضع **اقتصادی** کشور تعیین میشود وبنابراین ممکن است میزان آن سال **بسال** تغییر کند .

باین ترتیب یک‌مهندس کارخانه‌اتومبیل سازی ماهیانه از ۱۶۰۰ تا **۲۲۰۰** روبل دریافت میکند .

یک نفر مهندس کارخانه اتومبیل سازی همان تعلیمات را فرا میگیرد **که** یک‌نفر مهندس الکترونیک .معذلک مهندس الکترونیک بادرنظر- **گرفتن کاری** که‌ازلحاظ اقتصادی انجام میدهد ماهیانه از۲۷۰۰تا۳۸۰۰ **روبل** حقوق دریافت میکند .

درباره کارگران نیز این شرط رعایت میشود .یک کارگر معدن ماهیانه ۴۵۵۰۰ فرانک‌حقوق می‌گیرد درحالیکه‌یک نفر کارگر ورزیده **دریک** کارخانه تولید لواد غذائی فقط ۳۱۵۰۰ فرانک دستمزد می‌گیرد. .یک کارگر برگزیده «استاخانویست» میتواند تا میزان ۵۶۰۰۰فرانک **حقوق** بگیرد .

یک مامور نگهداری راه ماهیانه بیش از۶۰۰ روبل حقوق نمیگیرد و **یک** جاروکش خیابان ممکن است از ۴۰۰تا ۵۰۰ روبل دستمزد بگیرد **کارگران** کارخانه ها میتوانند با انجام کار بیشتری مزد زیادتری **دریافت** دارند .

طبق آماری که‌از طرف اداره آمار شوروی منتشر شده ازاول ژانویه **۱۹۵۷** حداقل دستمزد دراتحاد جماهیر شوروی درشهر ها ۳۰۰ روبل **ودر** دهات وقصبات ۲۷۵ روبل بوده‌است .

بطورکلی اگر وضع دستمزد ها رادرشوروی وفرانسه مقایسه کنیم **می‌بینیم** درشوروی یک کارگر باید برای بدست آوردن یک کیلونان **۵۰** دقیقه کار کند در حالیکه کارگران فرانسوی با۲۹ دقیقه کار **میتوانند** وجه لازم را برای خرید یک کیلونان بدست آورند .

دراتحاد شوروی برای بدست آوردن پول یک لیتر شیر کارگران **باید** یک‌ساعت وچهل دقیقه کار کنند درحالی‌که کارگر فرانسوی **می‌تواند** با ۲۵ دقیقه کاربول کافی برای خرید این مقدار شیر بدست **بیاورد**

همچنین برای خریدن یکصد گرم چائی درشوروی۵ساعت ودرفرانسه **دوساعت** کار لازم است.

با مصرف نمک میوه

انو

همیشه خود را سالم نگهدارید



در شیرنمک میوه انو گشادست
وقاشق براحتی داخل آن میشود

* قبل از مصرف نمکی را که روی شیشه نمک شده بازرسی کنید.

رعایت مواد ادویه نمک میوه انو مورد تصدیق عموم است

آ-۴۳۴۱۰ «طوطی»

ماشین ریش تراشی براون برخلاف سایر ماشینهای ریش تراشی احتیاج بتیغ یدکی ندارد



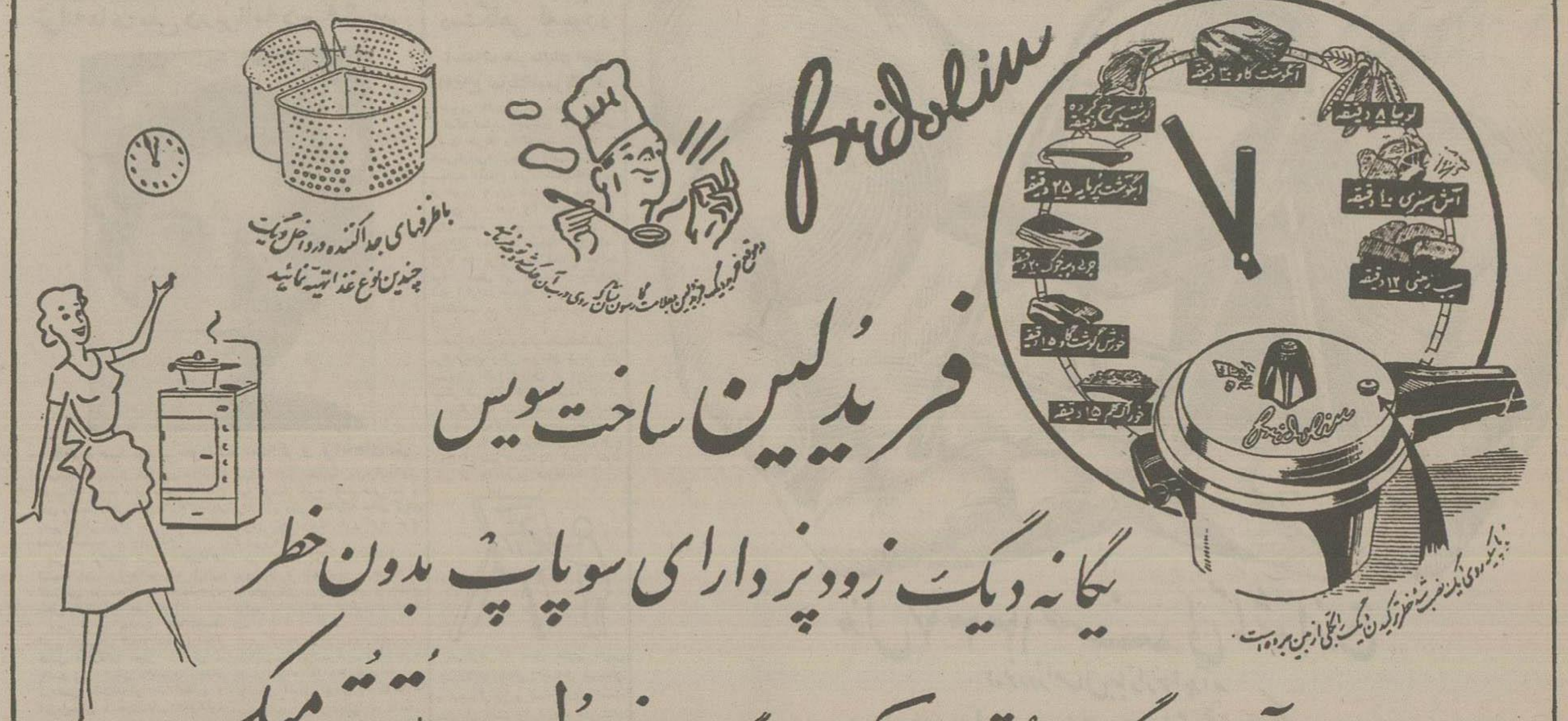
تراش صورت یک دقیقه
ضمانت دو ساله
بی صدا
تیغه دوامی

تیمیر مخابی - فروش در کلیه فروشگاههای معتبر

نماینده انحصاری شرکت رادیو غرب جنب سینما هما



پنجال
ضروری ترین لوازم زندگی و ضامن بهداشت
و سلامتی است
برای داشتن غذای سالم و مطمئن از یخچالهای
هات پوینت
ساخت معتبرترین کارخانجات آمریکائی استفاده فرمایند
نماینده انحصاری آ. حکیم و شرکا، خیابان سعدی تلفن ۳۶۱۲۱ و ۳۲۷۹۰



فریدلین ساخت سویس

یگانه دیگ زودپز دارای سوپاپ بدون خطر

نماینده انحصاری آب میوه گیری تورمیکس و دیگ فریدلین اتوتورمیکس

تهران - اول خیابان برق - نبش سعدی - تلفن ۵۱۹۱۵-۵۱۰۲۹

کانون آلمانی غرب

نمایندگان فروش تهران

نمایندگان فروش شهرستانها

آ ۴۳۴۳۸

خیابان اسلامبول: فروشگاه کلمن- شرکت ادی‌لاله‌زار -مولیون - پیرایش- نادری-فروشگاه پرس‌پولیس -رادیو مدرن -جلال- ساویس‌خیابان‌شاه. فراد -الگرامیه مشتری-سه‌راه شاه‌گلچین مقابل سفارت انگلیس کیمیا -شاهرضا مقابل‌ویلا ترانه -جنب سینما دیاناهمایون- مقابل‌دانشگاه- پروین دروازه دولت اول بهار فرشید- پیچ‌شمیران حسین‌امیری- تخت جمشید چهار راه‌بهار فروشگاه تخت جمشید -سعدی مقابل بانک ملی مناژ- امیریه دلبخواه رادیو لورنس- ناصر خسرو فروشگاه سادات جنب مسجدشاه فروشگاه صادقی -گلوبندک فروشگاه پیروز -حاجب‌الدوله ایکچی -سه‌راه‌سلسبیل فروشگاه‌اسدی

آبادان‌رادیو الوند -اهواز فروشگاه صادقی اهواز‌فلکه‌نوانا- اصفهان میدان مجسمه فروشگاه آذر تبریز خیابان فردوس فالچی-خرمشهر رادیوهما -دامغان فضلی رضائیه الکتریکی تابان -ساری خیابان شاه معادی -شیراز چهارراه زند جواهری -کرمان‌بازار وکیل‌بیگ آبادی -قم نماریخواه کاشمر امین‌شجاعی -کاشان میدان فیض‌مهندس امینی -مشهد خیابان ناصر خسروفروشگاه اطلس-ملایرفروشگاه‌مهر-یزد بنگاه‌بنفشه-ازشهرستانها که نماینده نداریم نماینده عال‌پذیرفته‌میشود.

فرهنگ درسال گذشته

سال ۱۳۳۶ ازلحاظ امور فرهنگی و تعلیم وتربیتی سال نسبتا درخشان وامیدبخشی بود و نتایج مثبت و مفیدی برجای گذارد ـ پیام شاهنشاه بدانشجویان ایرانی مقیم امریکا و اروپا ، اظهارات سرپرستان دانشجویان ایرانی و امریکا و اروپا، پیشرفت نهضت مبارزه با بیسوادی و احداث مدارس جدید و آموزشگاههای فنی و حرفه‌ای از مهمترین وقایع فرهنگی سال گذشته شمار میرود

سالی که گذشت از لحاظ پرست محصلین ایرانی در امور فرهنگی وتعلیم وتربیتی آمریکا گردید وسپس خبرنگار سال نسبتا درخشان وامیدـ ما مصاحبه‌ای نیز با آقای بخشی بود. دراین‌سال برای جهانگیر تفضلی سر پرست دانش‌آموزان ، تعداد زیادی دانشجویان ایرانی مقیم‌اروپا مدارس جدید درسراسر کشور بعمل آورد .

تاسیس شد ، نهضت‌مبارزه‌با آقای دکتر اسفندیاری طی بیسوادی نیزقوت‌گرفت وجمع یادداشتهای خودجزئیات کثیری ازمردم مملکت ازبزرگ وضع دانشجویان ایرانی مقیم وکوچک ،مردوزن، وپیروجوان امریکا راکه قسمتهائی‌ازآنرا که ازنعمت دانش‌بی بهره نیز بعرض شاهنشاه رسانده بودندبکلاسهای شبانه رو ـ بودتشریح کرده و مشکلات ماقبل عده‌بسیار قابل‌توجهی ببا سوادان کشور افزوده‌شد.

مهمترین قدم

ازنظر اتخادروش تعلیم و تربیت جدید وصحیح وتاثیر دروضع آینده‌مملکت ،مهمترین قدمی که‌برداشته شد ایجاد مدارس وهنرستانهای فنی و حرفه‌ای و ریختن شالوده تاسیس آموزشگاههای مشابه برای سالهای آینده بود زیرا این‌اقدام باعث میشود که جوانان بجای‌آنکه مانندسابق دروس مدرسه راطوطی وار و بطور تئوری یادگرفته وپس ازخاتمه یاترک‌تحصیل موجوداتی عاطل وباطل و سرگردان بارآمده وبرای یافتن ملجاء وپناهگاه وتامین معاش بپشت میزهای ادارات دولتی هجوم بیاورند علم‌رابا عمل توام ساخته وهنروحرفه بیاورند وبتوانند بدون‌آویختن بدوش دولت‌مردکار وزندگی بارآمده وبحال خودوکشورخود روزافزون صنایع‌در مملکت و بهره‌برداری بیشتر ازمنابع طبیعی ولزوم متخصص‌واهل فن بهت گرداندن این‌صنایع واستفاده ازاین منابع اهمیت برنامه‌های حرفه‌ای وفنی‌بیش ازپیش محسوس‌ونمودار می‌گردد .

بزرگترین واقعه

بزرگترین واقعه فرهنگی سال گذشته رابابد بتحقیق، پیام شاهنشاه خطاب به دانشجویان ایرانی مقیم‌امریکا دانست که روزنامه اطلاعات افتخار انتشار آنراداشت زیرا این پیام شورانگیز که‌باجمله «دوستان ودانشجویان عزیز من» اززبان شخص اول مملکت شروع میشد نشان میداد که‌شاهنشاه تاچه حد بدانشجویان توجه‌دارندوبرای آینده مملکت‌تاچه اندازه‌وجود جویان دانشگاه تهران‌از ۸۰ آنها رالازم وحائز ارزش و اهمیت میدانند واین‌بزرگترین نورامیدی بودکه بقلب‌جوانان ماکه دوراز وطن درکسب‌وعلم ومعرفت میکوشند تابتوانند بیشتر وبهتر بمیهن‌خودخدمت نمایند تابید .

شاهنشاه دراین پیام‌موثر وحکیمانه‌بالحن بسیاردوستانه با دانشجویان درباره وضع آنها، مشکلات‌آنها، هدف‌آینده آنها ،امیدی که‌کشور بآنان دارد و توجهی که شخص معظم‌له بحال‌آنان مبذول‌می‌فرمایند گفتگوکردند وپیام ملوکانه زینت بخش شماره‌های فوق‌العاده‌اطلاعات هوائی گردید وبعنوان بهترین‌عیدی ازطرف سرپرست دانشجویان ایرانی مقیم‌امریکا برای دانشجویان مزبور ارسال‌شد.

درد دل سرپرستها

در اسفند ماه‌سرپرستان کل دانشجویان ایرانی‌مقیم امریکا واروپا هردو درتهران بودند وبرای آنکه‌خوانندگان عزیز اطلاعات جامع وکاملی‌از وضع دانشجویان مزبوربدست آورند نخست درروزنامه شروع باستفاده ازیادداشتهای آقای دکتراسفندیاری سر ـ درصد دانشجویان مقیم‌اروپا قویترند .

وقایع دیگر

وقایع‌مهم دیگر فرهنگی‌سال گذشته ازاینقرار بود :

روزدهم فروردین ماه درجه دکترای افتخاری دانشگاه تهران طی‌مراسمی به دکتر آدناتر صدراعظم آلمان که برای یک‌بازدید رسمی‌بایران آمده بودند داده‌شد .

درهمان ماه آقای‌دکتراقبال نخست‌وزیراز ریاست‌دانشگاه استعفاکرد وروز سوم اردی‌بهشت آقای دکترفرهاد بجای وی‌بریاست دانشگاه منصوب شد .

همچنین درفروردین ماه، فرهنگ تهران مستقل شدو عنوان فرهنگ‌استان مرکزی بخود گرفت ، جمعی از شخصیتهای کمیته همکاری اسلام ومسیحیت نیز بتهران آمدند واولین جلسه‌این‌کمیته درتهران تشکیل گردید،آقای دکترهایکینز دبیر کل‌کمیته نیز بحضور اعلیحضرت ـ همایونی‌شرفیاب شد .

درمرداد ماه‌اولین دستگاه تلویزیون در تهران بکارافتاد وآن‌تلویزیون اهدائی آقای دکترادناتر صدراعظم آلمان بدانشگاه تهران بودکه در بیمارستان پهلوی شروع به کارکرد .

درمهرماه نمایشگاه اتم‌برای صلح که‌مدتی دردانشکده‌علوم دایربود ومورد بازدید جمع کثیری قرار گرفته بود ،از طرف‌دولت امریکا بدانشگاه تهران‌اهدا گردید .

درآبانماه مراسم یادبود هفتصدمین سال مولوی در تهران برگزار شد .

درآذر ماه قرارداد فرهنگی ایران‌و امریکا بامضاء رسید در دیماه امتحانات صدنفر دانشجوئی که بخرج وزارت فرهنگ به‌خارج‌اعزام میشدند انجام‌گرفت ودانشجویان‌مزبور انتخاب شدندو روز ۲۲ بهمن شرفیاب گردیدند .

دراسفند ماه تاسیسات فرهنگی وتعلیماتی بنگاه خاور نزدیک درقراء ورامین طی تشریفات رسمی بدولت‌ایران واگذار شد .

متاسفانه درآخرسال شیوع مجدد منتژیت درتهران‌درکار تحصیلی وقفه ایجاد کرد و مدارس ابتدائی ودوره اول متوسطه ازطرف وزارت ـ فرهنگ وبتوصیه وزارت بهداری تعطیل شد .

اکنون باید درانتظار سال جدید بودکه نه‌تنهااقدامات مثبت فرهنگی سال گذشته دنبال‌شود بلکه روزبروزنیز پیشرفتهای بیشتر وبهتری دراین زمینه حاصل گردد تا فرهنگ مانیز صورت یک فرهنگ‌مدرن، مفید ودنیاپسند رابخود بگیرد.

از امشب هدیه نوروز سینماپارک وسینماونوس



از امشب

بیمه عشق — بزرگترین فیلم موزیکال سراسررقص وخنده‌که‌تاکنون در کشور مصرتهیه شده و باشرکت بزرگترین هنرمندان ایران بفارسی برگردانده‌شد از امروز درتهران روی پرده‌آمد

در بیمه عشق معروفترین کمدین‌شرق اسماعیل یاسین مدت دوساعت شمارا میخنداند

وغم وغصه‌را از شمادور میکند و روح تازه‌ای بکالبدشما میدهد اگر میخواهید رمز تضمین عشق را بدانید فیلم

بیمه عشق‌را به بینید تا اسماعیل یاسین رمز بیمه کردن عشق‌را بشمانشان‌دهد

در بیمه عشق ستاره‌ورقاصه زیبای‌سینمای‌مصر هدی شمس‌الدین ،رقصهای شرقی‌و دلفریب‌خود

شمارا محظوظ میکند علاوه‌براین‌هنرمند خواننده بزرگ‌مصر محمدامین باصدای‌لطیف‌خودگوش‌شمارا نوازش‌میدهد

در وصف فیلم بیمه عشق دوبله بفارسی همین بس که آهنگهای آنرا استادمحمدعبدالوهاب ساخته‌است

بیمه عشق دوبله‌بفارسی هدیه نوروز سینماپارک و سینماونوس

شروع سانسهادرهردوسینما ساعت۱۰و۳۰ و ۱۲و۳۰ و ۲و۳۰ و ۴و۳۰ و ۶و۳۰ و ۸و۳۰



شامپو راول

شامپو راول نتیجه مطالعات متخصصین کارخانه راول است

شامپو راول بهترین شامپوی خارجی رقابت میکند در ترکیبات شامپو راول از زرده تخم مرغ استفاده شده وبرای تقویت ـ نرمی ـ زیبائی موی سرفوق العاده موثراست ـ فروش کلیه داروخانه‌هاو خرازی فروشیهای معتبر

آ-۴۳۴۸۸ (زهره)

BEN-HUR

یخچالهای مدل ۱۹۵۸

بن‌هور

امریکا ـ شیک ـ زیبا ـ کم مصرف ـ محکم

بدون رقیب

فروشگاه علوی شاهرضا پیچ شمیران

آ-۴۳۲۱۶

بورس اراضی تهران نو نام نقاط شمال غرب شهرک آلمانها بین گلشن و بلوار سهروردی تلفن ۴۶۶۸۹

۲۹-۱۴ — ۳۶۴۸۸-۱

دکتر معالی

امراض مقاربتی مجاری ادرار

امراض زنانه وسترن خیابان فردوسی

مقابل بانک ملی مرکز

۱۰-۱ آ-۲۷۸۳۹

۴۳۴۲۸-

علل عدم مراجعت دانشجویان بایران

دنباله یادداشتهای آقای دکتر اسفندیاری سرپرست محصلین ایرانی در آمریکا

هرکس وضع اولیای محصلین‌را درنظر بگیرد و باکمال دلسوزی و دقت باداره امور دانشجویان مراجعه نمایدفورا درك خواهدکردکه چرا فرزندان تحصیلکرده آنها نه‌تنها ناامید میشوند بلکه حق دارند ازدستگاه وتشکیلات‌مربوطه به خودشان (نوعا برخلاف عقیده عده‌ای ازکشور و وطن خود) متنفر ومنزجر بشوند. وضع پدری‌که با ریزش‌اشك از دیدگان برای رفع‌گرفتاری خود مراجعه کرده و مادری‌که باگردن کج وتضرع و زاری درگوشه‌ای ایستاده غیرقابل وصف است پدر ومادریکه درد فراق ورنج دوری از اولاد خودرا تحمل وتنها به سعادت فامیل وکشور خود توجه دارد وبتربیت فرزندان خود میپردازد نباید دراین وضع بگذارند وراحتی نداشته باشد وقاعدتاوظیفه اولیای‌مربوطه است که باید نه‌تنها بتمام این افراد مساعدت و منتهای همراهی بلکه باید آنهارا تشویق هم بنمایند دوسه‌هفته اقامت درتهران وحضور در اداره اموردانشجویان‌ورسیدگی بوضع این‌قبیل اشخاص‌ومناظری‌که مشاهده نموده‌ام‌موجب شده‌است که اینجانب منبعد در رفتن‌بآن اداره خودداری نمایم تاطبق دستور صریح و اوامر ملوکانه رفع‌این‌زحمات بشود . اشخاصیکه باخلاق اینجانب سابقه وآشنائی‌دارند میدانندکه بهیچوجه من‌الوجوه غرض ومرضی درکار نیست واینجانب درصلاحیت وجدیت وخیرخواهی وزیر فرهنك‌و رئیس اداره مربوطه تردیدی ندارد ولی شاید کثرت‌کار وموانع ومشکلات اداری دیگر وقتی برای حل این قبیل مسائل باقی نگذاشته است . غافل از اینکه هردانشجوئی دور ازکشور درحالیکه رنج‌دوری ومشقت تحصیل‌را برخود هموار نموده بخوبی ازوضع پدر ومادر وجریان‌کار خود در تهران اطلاع داردوچه‌کسی ممکن‌است بااین ترتیب‌عصبانی ناراحت نباشد وبا مراتب فوق مضافا براینکه تمام علل برنگشتن جوانان بایران را مربوط به سهل‌انگاری وعدم علاقهٔ آنهابکشور تلقی مینمایند،صدها مدارك بیشترموجود است که نشان میدهدکه دستگاه و ادارات مربوطه این جوانان را عمدا ویا سهوا ناراحت مینماید.

چندهفته قبل‌ازحرکت بصوب ایران جوانی‌که پدر محترم او یکی‌از معلمین اینجانب درمدرسه متوسطه بوده واکنون درمحکمه عالی‌انتظامی قضات مشغول خدمتگذاری است تحصیلات رشته نفت را تمام‌کرد پروندهٔ این جوان مثل پروندهٔ سایر جوانان در ادارهٔ سرپرستی موجوداست ونشان میدهدکه پدر محترم این جوان برای مخارج‌تحصیلی وزندگی فرزند خود تا چه اندازه تحمل مصائب وناراحتی هارا نموده تا بالاخره تنها پسرش بدریافت درجه مهندسی نفت نایل آمده است.

مدرسه مربوطه دوسه هزار دلار بر. ای‌تجسس وتحقیق تزدکترا در اختیار این جوان گذاشته وچون چندین هزار دلار دیگر باید دراختیار داشته باشد تابتواند تزخودرا خاتمه بدهد دانشگاه معروف کالیفرنیا انجام این‌امررابعهده گرفته‌وکتبا باوعد داده‌است . این‌جوان‌در ضمن تحصیل با دختری عفیف تحصیلکرده آشناوبرای اینکه‌درمساعدت‌مالی وفکری بااو شریك باشد مزاوجت مینماید. گزارشات مرتب‌او ومرتب بودن این جوان‌درجریان زندگی‌تحصیلی بخوبی‌مشهود واداره سرپرستی نیز هرگونه کمك ممکن‌برای پذیرفته‌شدن او در موسسات مهم برای‌تحصیلات وتجربیات‌عملی خودداری نموده است ، این جوان‌در ماههای آخردوره تحصیلات‌بواسطه اطمینان موجود دو سه بار باین‌جانب مراجعه و طرح‌نقشه زندگی آتیه خودرا تقاضا داشت که‌درضمن انجام خدمتی بتواند تز دکترای خودرا تحریر نماید . تمام مدارك‌تحصیلی از طرف اداره سرپرستی تصدیق وسه‌نسخه ازهریك ازآنها یکی برای شرکت سهامی اکتشافات وتولید نفت ایران ، دو نسخه دیگر برای دوکمپانی مهم مشابه آمریکائی ارسال‌گردید جواب مراسلات کمپانیهای نفت آمریکا پس ازچندروزواصل وباکمال ادب‌ونزاکت درضمن تشکر ازمراجعه به‌آنهااین‌جوان رابخرج کمپانی برای سه‌چهارروز دعوت وباو‌پیشنهاد نمودند چنانچه محیط مؤسسه موردپسندمشارالیه واقع‌خواهدشدو پس از مدتی ارتقاء خواهد یافت مؤسسه دیگر باهمان‌شرایط ماهی ۷۵۰دلار پیشنهاد نمودومعرفی فوری این‌جوان راتقاضا داشت‌درمقابل‌جواب‌بسیار کوتاه‌وخشك‌شرکت‌سهامی‌اکتشاف وتولید نفت ایران که‌شاید دهها خارجی راباحقوق بسیار گزاف استخدام‌مینماید پس‌از چندماه واصل ومتذکر شده است که‌پس از مراجعت شما باسوابق تصمیم مقتضی‌اتخاذ خواهد شد. این جوان بامراتب فوق‌عین مراسلات واصله را نزد اینجانب آورده واطاعت خودرابرای اجرای دستورمتذکر شده‌است . از جنابان آقایان سناتور هاونمایندگان محترمی که مراجعت جوانان ایرانی رابکشور بواسطهٔ عدم علاقه‌بوطن میدانندامستدعا دارد راهنمائی فرمایند که‌اینجانب‌درمقابل‌چه باید بکنم وتکلیف واقداماتیکه ازطرف اداره سرپرستی‌باید بشود چیست واین‌جوان چه‌دستوری رابایدتعقیب واجرانماید پرونده این محصل وسایر پرونده های‌مشابه برای ارائه‌بهر مقامی حاضر است .

جوان‌دیگری که‌رشتهٔ مهندسی مکانیك رادر دانشگاه میشیگان تمام‌کرده ودردوکمپانی معروف امریکائی«کان مرس‌پاور» و «جاکسن» درمیشیگان مدتی بتجربیات عملی مشغول بوده‌است ،سه روزقبل‌از حرکت اینجانب مراجعه نموده ومطیع‌بودن خودرا دراجرای دستورات اظهاروحاضر است‌فورا بایران مراجعت نمایدونهایت علاقه واشتیاق خود رادر حالیکه معلوم‌است فکر دوری وطن اورابسیار ملول نموده‌است ابراز نموده وراهنمائی اینجانب‌را تقاضا داشت پراکندگی واختلافات درفامیل وازدواج ثانوی‌پدروی مانع تقاضای مساعدت اوازپدر میباشد وباید درحقیقت خرج سفراین جوان‌را فراهم وکاری‌برای اودر نظر داشت‌تابتواند بایران‌عزیمت نماید .

جواب این‌جوان وازاین‌قبیل جوانان که‌حقیقتا شرح‌آن مثنوی هفتادمن کاغذ میشود چگونه است؟

این‌جانب ازوزارت‌محترم فرهنك سئوال مینمایم که تکلیف‌اداره سرپرستی درمقابل این‌قبیل جوانان‌چیست‌و چرابرای حل‌این قبیل‌مسائل کوچك پیش‌بینی‌های لازم نشده وچرا بایداداره‌ای برای رسیدگی بحل‌این مسائل ، وجودنداشته باشد.

چرامحصل راقبل‌از توجه بتمام جوانب و مشکلاتی که ممکن است پیش بیایدبخارج اعزام مینمایند ودر ضمن موجبات هتك‌آبروی کشور فراهم میشود برای اعاده‌جوانان وتشویق آنهابیازگشت مراقبت صحیح درکلیه شئون مربوطه وداشتن تشکیلاتی صحیح ازروزتصمیم‌اعزام‌محصل به‌خارج تامراجعت‌او بکشور و تعیین سرنوشت آتیهٔ اولازم است .

آیابرای ماتهیه نقشه واقداماتی متناسب مشکل است آیا ممکن‌نیست اقلااقداماتی راکه‌سایرکشورها دراین‌قسمت طرح وعمل‌نموده‌اند ازنظر گذرانده وبه‌آن تاسی‌نمائیم‌وآیا این‌مسئله بقدری‌مهم وپراهمیت است که‌لزوم تشبث بـه مقامات‌امریکائی ودولت آنکشوررا ایجاب مینماید وخودما عاجزاز انجام مقصود واخذنتیجه هستیم؟

درهفتهٔ اخیراقامت درامریکا باینجانب اطلاع‌دادندکه یك‌محصل‌ایرانی بواسطهٔ اختلال‌حواس به تیمارستانی‌منتقل شده است .

بلافاصله شرحی‌بدانشگاه صادر شدکه‌بوسیلهٔ نماینده‌ای وضع‌مزاجی وکسالت اورادقیقا تعیین‌و گزارش‌بدهد .





یعنی کاسه ساچمه صحیح
محل مناسب آن
سازمان فاکویا
آ- ۴۳۲۱۸



چند سال تجربه نشان داد
واردتا
بی رقیب مانده است
هر نوع اتومبیل و یا کامیونی دارید فقط باطری واردتا مصرف کنید.
آ-۴۳۴۰۸ «طوطی»

انتظار بپایان رسید
از صبح روز عید نوروز
در سه سینمای معروف پایتخت
سینما همای
سینما دیانا
سینما کاروان
بهترین کمدی سال-فیلمی که مایه افتخار صنعت سینمای هندوستان است


آ-۴۳۳۳۱

چوری - چوری
باشتراك دو هنرپیشه محبوب شما
راج کاپور
نرگس
راج کاپور و نرگس را تاکنون در فیلمهای درام سنگین دیده بودید و اینك برای اولین بار این دو هنرپیشه مشهور ثابت میکنند که درایفای رلهای کمیك نیز ید طولانی دارند و در این زمینه هیچکس رقیب آنها نیست
دوبله بزبان فارسی
ازحالا پیش بینی میکنیم که این فیلم رکورد فروش کله فیلمهای وروزرا خواهد شکست

گمرک سالیانه یك میلیارد تومان درآمد دارد

ظرف شصت سال اخیر درآمد گمرك ایران بیك هزار برابر رسیده است

برودی درزمین ودریا وهوابوسیله هواپیما با قاچاقچیان مبارزه خواهد شد

هفته گذشته مدعای ازخبرنگاران جراید تهران طبق دعوت مشترك وزارت گمرکات وانحصارات واداره کل انتشارات ورادیو از تاسیسات نوین اداره کل گمرك تهران‌بازدید نمودند .

قبل ازشروع بازدید خبرنگاران وردفتر آقای جهانگیر مدیر کل گمرك تهران‌اجتماع نمودند وی که بیش ازچهل سال ازعمر خود رادر خدمت درگمرك ایران گذرانده اظهار داشت گمرك مهمترین سازمان مالی واقتصادی کشوراست که ۶۰ سال ازعمر آن میگذرد و طی این سالیان دراز همیشه سعی کرده است درواز جنجال وغوغای خارج بکار خدمت خود مشغول‌باشد.

ازیك میلیون بشصد میلیون‌تومان

وی افزود مسیو‌نوز، اولین‌رئیس بلژیکی گمرك عنوان وزارت‌داشته است وبعد ازاو چهار مدیر بلژیکی طرف ۳۸ سال و۱۸رئیس ایرانی‌در ۲۰ نوبت طرف ۲۲سال اخیر براین دستگاه مدیریت داشته اند .

درآمد گمرك ایران که‌درسال ۱۲۷۷ از یکمیلیون تومان تجاوز نمیکرد‌امروز بششصد میلیون‌تومان بالغ گردیده واگر درآمد های اختصاصی وسایر درآمد های‌دیگری را که‌بحساب مؤسسات دیگردولتی تحصیل میکند بحساب بیاوریم مایدی آن سال هزار میلیون‌تومان میگردد .

میزان افزایش حجم واردات صادرات

وی بعد گفت :حجم تجارت مملکت روزبروز روبتزاید است و ۱۹۰٫۰۰۰ تن‌واردات سال ۱۲۷۹ به ۷۵۰ هزارتن و۱۸۰هزارتن میزان صادرات کنونربه ۴۶۵٫۰۰۰ تن رسیده است .

آقای جهانگیر سپس گفت این سازمان وسیع که‌امروز درسراسر مرز های دریائی وزمینی وهوائی مشغول فعالیت است ضمن وصول حقوق قانونی دولت نبض اقتصاد کشور را دردست دارد وتعدادکلیه کارمندان وخدمتگذاران ورانندگان آن از۲۱۵۵ نفرتجاوز نمیکنند که حقوق سالیانه آن ها ۱۸ میلیون تومان است .

تسهیلات

قسمتی ازاقدامات اساسی واصلاحی گمرك درقسمتهای مختلف ازاینقرار است :

اقدامات اصلاحی درگمرك‌مسافری

خسروی وقصرشیرین وحفظ آبروی مملکت درخارج وساختن انبارکالا ومحلهای مناسب برای استراحت زائرین مردوزن‌وهمچنین لوله‌کشی‌ـ آب مشروب برای ورودی وخروجی جلوگیری ازسرقتهای پیاپی که غالبا بدست افراد خارج از گمرك انجام میگردیده و خریداری ـ نخلستانها واستفاده ازآن‌برای‌ایجاد تاسیسات گمرك که‌سابقا بناء‌مناسبی برای سارقین بود .

تنظیم امور تخلیه وبارگیری‌که ازاهم مسائل است وافزایش‌قدرت تخلیه وبارگیری از روزی ۵۰۰تن به ۱۷۰۰ تن.

بطوریکه کمتر اتفاق می‌افتد که کشتی در انتظار تخلیه وبارگیری بماند .

موافقت باتجار در سپردن‌تضمین بانکی برای مرخص کردن جنس که ازنظر تجاری کمك بسیاربزرگی بطبقه بازرگانان میباشد .

ایجاد تسهیلات برای اهالی مرز نشین وافزایش معلامات پایاپای برای هر نفر درسال از صد هزار ریال بدویست هزار ریال واجازه صدور ومعامله‌محصول مجازصادراتی بجای محصول محل که در بهبود وضع اهالی مرز نشین اثرات‌عمیقی داشت .

تشکیل گارد نیرومند گمرك برای مبارزه باقاچاق .

تغییر وضع ارزیابی کالا در گمرك امانات پستی تهران وتبدیل آن بطرز کارمدرنترین کشورهای خارجی ایجاد تشکیلات جدید در مهرآباد بطوریکه مناسب باگمرك یك فرودگاه بین‌المللی باشد .

تاسیس کلاس فنی گمرك‌برای آماده کردن جوانان درفعالیت‌های گمرکی .

اسفالت محوطه وانبار گمرك در اکثر گمرك‌خانه‌ها .

ساختمان خانه

ساختمان چهل دستگاه خانه در خرمشهر برای کارمندان وساختن دوانبار فلزی وگاراژ وسائط نقلیه ساختن وآماده کردن باشگاههای خرمشهر که‌یکی از عالی ترین باشگاههای مملکت‌است‌تاسیس و آسایشگاه وباشگاه کشتی رانی ساختن ۱۲ دستگاه خانه برای کارمندان گمرك اهواز و تکمیل دوانبار فلزی وساختن دوانبار بتونی وبرج آب‌ولوله کشی وساختن خانه برای رئیس گمرك اهواز .

ساختن سالن ارزیابی بندر شاهپور تبدیل محوطه امانات پستی تهران بیك سالن مدرن .

ساختن خانه رئیس گمرك وچهار انبار درگمرك تهران .

ساختن سالن ارزیابی ودو انبار در مهرآباد .

ساختن دفتر فرودگاه و باشگاه کارمندان نصب موتور برق درگمرك زاهدان

اتمام ساختمان گمرك بازرگانی و ساختمان اداره وانبارومحل‌سکونت رئیس گمرك درخانه .

خرید هفت دستگاه خانه برای سکونت کارمندان گمرك بوشهر .

تعمیر ساختمان‌برج آب‌ولوله‌کشی گمرك بندر پهلوی‌وتبدیل‌سه بارانداز بانبار وساختمان ده دستگاه منزل برای کارمندان .

برقراری موتوربرق اختصاصی در لنگه وتبریز ودیلم .

تامین آب مشروب بوسیله‌لوله باتانکر در نقاطی که حتی آب آشامیدنی نداشتند .

خرید انواع وسائل فنی برای رفع احتیاجات گمرك از قبیل ترازوهای حساس وقپانهای دقیق‌و چند دستگاه موتور برق برای رفع احتیاج خاصه در نواحی گرم و خرید انواع جرثقیل و لیفتراك بطوریکه گمرك با تجهیزات کامل بتواند روزبروز بر فعالیت خود بیافزاید .

واخیرا نیز دودستگاه هواپیما برای مبارزه باقاچاق وانجام بعضی امور فوری خریداری و تحویل گرفته شده است که برای کنترل دقیق ومبارزه باقاچاق ازراه زمین ودریا شروع بکار خواهد کرد .

روزی۸۰۰٫۰۰۰ ریال درآمد قسمت ارزیابی گمرك مهرآباد

پس‌از خاتمه توضیحات مدیر کل گمرك تهران خبرنگاران ازسالن امانات پستی وتسهیلاتی که برای مراجعین فراهم گردیده بازدیدنموده وسپس باتفاق آقایان آذرسا معاون فنی گمرك تهران وآقای عرب‌نجفی بمهرآباد رفتند .

ابتدا از ساختمان جدید فرودگاه مهرآباد وقسمت گمرك آن که‌بطرز آبرومندی بنا‌گردیده بازدیدنمودند بطوریکه دراین قسمت جدیددرآن واحد تشریفات گمرکی یکصدنفر از مسافرین بدون معطلی انجام میشود .

قسمت ارزیابی فعلی گمرك‌مهرـ آباد بطور شبانه روز دائر ومشغول کار است ودرآمد حاصله از ایـن طریق روزانه بالغ‌بر ۸۰۰٫۰۰۰ریال میباشد .

ضمنا خبرنگاران باتفاق آقای خلیلی رئیس گمرك مهرآباد ازدو هواپیمای جدیدی که‌گارد وزارت گمرکات برای مبارزه باقاچاق وانجام بعضی امور فوری خریداری وتحویل گرفته شده است که برای کنترل دقیق ومبارزه باقاچاق ازراه زمین ودریا شروع بکار خواهد کرد .

تسریع در ترخیص کالا های بازرگانی

آنگاه خبرنگاران بگمرك تهران واقع درجنوب شرقی ایستگاه‌راه‌آهن تهران آمده وباتفاق آقای شریعت ازتشکیلات اداری گمرك تهران و طرز نگهداری اموال بازرگانان در انبار ها و ترخیص آن و همچنین از آزمایشگاه گمرك تهران بازدید نمودند .

در محوطه انبار گمرك ۱۲ گمرکات برای مبارزه با قاچاق خریداری وتحویل گرفته بازدید نمودند .

تسریع در ترخیص کالا های بازرگانی

آنگاه خبرنگاران بگمرك تهران واقع درجنوب شرقی ایستگاه‌راه‌آهن تهران آمده وباتفاق آقای شریعت ازتشکیلات اداری گمرك تهران و طرز نگهداری اموال بازرگانان در انبار ها و ترخیص آن و همچنین از آزمایشگاه گمرك تهران بازدید نمودند .

در محوطه انبار گمرك ۱۲ انبار کوچك وبزرك وجود دارد که یکی از آنها مخصوص کالاهای صادراتی وبقیه برای کالاهای‌وارداتی است .

اموال بازرگانان درانبارهای‌مسقف نگهداری میشودودرصورتیکه اشکالی ازنظر تنظیم اسناد وسیله بازرگانان وجود نداشته باشد کالای آنان ظرف ۱۲ تا ۴۸ ساعت ترخیص میگردد .

رویهمرفته ادارات گمرك ودستگاه های مربوطه آن بطرز قابل‌توجهی مجهز گردیده است .



مرکز پخش، بازار سلطانی. حاج سید حسین افجه تلفن ۲۷۸۹
آ ـ ۴۳۰۸۴

ازحسن شهرت جوراب پلاستیك هلاکتاو جوراب پرلون پیرایش

سوء استفاده نموده و نظائر آنرا ببازار آورده‌اند از هرمغازه که جوراب پلاستیك هلانکا میخرید دقت‌کنید که‌مارك پیرایش را داشته باشد آ ـ ۴۳۱۵۶



نماینده انحصاری درایران، شرکت ایران شیار ـ شاهرضا خیابان وصال شیرازی
تلفن ۶۶۳۹۷
آ ـ ۴۳۲۳۴



امشب مدیهٔ سال نوسینماهای خورشید نوفرمی امشب

شعله عشق

باشتراك دوخواننده شهیر
فریدالاطریش ـ نورالهدی
وبزرگترین رقاصه جهان
سامیه جمال

این فیلم که دارای رقصها و آواز های متنوع و دلپذیر می باشد دو ساعت تمام مشتریان‌محترم را سرگرم نموده و خاطره خوش آن هرگز فراموش نخواهد شد

این فیلم مجلل در استودیو سانترال بفارسی دوبله شده و ما بدوستداران هنر سینما توصیه میکنیم که از دیدن این فیلم غفلت نورزند







شروع سئانسها دردوسینما همه‌روزه ساعت ۱۰ ـ ۱۲ صبح ۲ ـ ۴ونیم ـ ۶ ونیم ـ ۸ ونیم بعداز ظهر آ ـ ۴۳۲۸۸ (کانون‌طوطی)

یکسال نفت

سال ۱۳۳۶ از نظر نفت یکسال موفقیت آمیز و درخشان

در تاریخ صنعت نفت ایران بود

سال ۱۳۳۶ را از نظر تحولاتی استخراج کننده نفت حوزه که در صنعت نفت ایران بوقوع خلیج فارس در لندن کنفرانسی پیوست باید یک سال برجسته تشکیل دادند تا در اطراف وتاریخی بحساب آورد .قانون موضوع احداث یک خط لوله تفحص واکتشاف واستخراج از خلیج فارس تا دریای مدیترانه نفت در سراسر کشور وفلات مطالعه نمایند .

قاره در این سال بتصویب رسید درنهم تیرماه ۳۶ کارگران وقرار دادایران وایتالیا که منطقه آغاجاری برای مدت سه در دنیا بیک «قرارداد انقلابی» روز اعتصاب کردند در نهم موسوم شد نیز دراین سال مرداد ماه ۱۳۴۶ قانون نفت از بامضاء رسید وبرای اولین بار تصویب نهائی گذشت وبرای اصل محکم وغیر قابل نفوذ اجرا بدولت ابلاغ شد .

۵۰ـ۵۰ باامضاء قرار داد **نفت بلوچستان**

ایران وایتالیا شکسته شد و درهمان ماه کارشناسان دنیا فهمید که ایران قراردادی پنج کمپانی مستقل نفت منعقد کرده است که براساس امریکائی که تشکیل شرکتی تقسیم سود بنسبت ۷۵ در برای بهره‌برداری از نفت صد و ۲۵ درصد میباشد . بلوچستان راداده بودند بطور

اینک ما طی این ربر تاژ به محرمانه ببلوچستان رفته و تفحص واکتشاف واستخراج مطالعاتی بعمل آوردند .در ترتیب تاریخ ،اخبار ووقایع همان موقع نمایندگان دو مهم نفتی سال گذشته را بطور کمپانی نفت ژاپنی نیز که مایل خلاصه برای خوانندگان عزیز باستخراج نفت بلوچستان شرح میدهیم بودند عازم آن محل شدند .

نفت فلات قاره

در ۲۴ مرداد قرارداد ایران دو اردیبهشت ماه لایحه و ایتالیا برای اکتشاف و ایجاد ماکمی این ربر تاژ به استخراج نفت در دو نقطه از نفت در سراسر کشور وفلات خاك ایران وفلات قاره از تصویب قاره طی ۱۶ ماده بمجلسین نهائی گذشت .

تقدیم گردید . دریازدهم تیرماه اعلام شد

آستون جونز مدیر کمپانی که بعلت ترقی هر بشکه نفت فتی امریکائی و سینتیز سرویس در خلیج فارس درآمد ایران برای دومین بار بایران آمد در ۷ میلیون وهشتصد هزار دلار خرد ادماه اوناسیس صاحب افزایش یافت .

بزرگترین بحریه نفتکش دنیا **نفت خوریان**

بطور خصوصی باهواپیمای درسی ویکم همان ماه انحلال وایکانت شخصی خودبتهران شرکت نفت خوریان رسما آمد وپس ازسه روز توقف دراعلام گردید ودولت ازتاسیسات تهران بایتالیا مراجعت کردو آنجاکه تاآن زمان درتصرف ا امروزهم که این ربر تاژ نوشته چند مامور شوروی بودخلع ید میشود کسی ازقصد وهدف کرد ویک هیئت تصفیه برای او برای مسافرت بایران مطلع رسیدگی به حسابهای گذشته نشده است . شرکت مزبور تعیین نمود .

کنفرانس ۱۷ کشور

درتیرماه کنفرانسی مرکب از اعدام برای کسانیکه در صنایع نمایندگان هفده کشور نفت اخلال کنند از تصویب نهائی گذشت .

هوارد پیج

در روزهای اول شهریور ماه آقای هوارد پیج یکی ازمدیران کمپانی بزرك نفتی استاندارد اویل اف نیوجرزی بایران آمد وطی مصاحبه‌ای که بطور اختصاصی باخبرنگار اطلاعات کرد گفت که کمپانی متبوع وی مایل بشرکت دربهره برداری از منابع نفتی فلات قاره ایران است ودرموقع خود پیشنهادی بدولت ایران خواهد داد .

ماتی

درهمان ماه آقای انریکوماتی رئیس کمپانی ایتالیائی «انی آجیپ» همراه رئیس جمهوری آنکشور بایران آمد وبخبر نگار اطلاعات گفت که از تهدیدات کمپانی‌های امریکائی وانگلیسی بیمی نداشته و با آنها مبارزه خواهد کرد .همان روز اعلام شد که حسابی بنام شرکت جدید التاسیس «سیریب» دربانك ملی افتتاح ویك میلیون تومان بحساب مزبور ریخته شد و همان روز اسامی اعضای هیئت مدیره شرکت سیریب منتشر شد .

منطقة البرز

در ۲۹ مهرماه ۱۳۳۶ حفاری چاه شماره هفت منطقة البرز قم شروع گردید وهمانروز نیز، خبر دیگری مبنی بر امضای موافقتنامه بین شرکت ملی نفت ایران وشرکت البرز که مرکز آن درشهر «دلاوار» آمریکا میباشد درجراید منتشر گردید طبق این قرار داد اقدامات مقدماتی برای نصب یك خط لوله نفت ازقم تا بندر اسکندرون شروع گردید.

آقایان جارلز آلن وماروین کارتن وفرانك شولتز رؤسای کمپانی البرز برای مذاکره در اطراف این قرارداد از مدتی قبل در تهران بسر میبردند.

هزینه لوله کشی قم تا اسکندرون ۵۰۰ میلیون دلار برآورد گردیده بود.

درآبانماه ۱۳۳۶ آزاد بودن بخش یك مواد نفتی کشور و قبول پیشنهادات در مورد بهره‌برداری ازمنابع نفتی این بخشی ازطرف شرکت ملی نفت ایران درایران وپایتخت های ۲۰ کشور اروپائی وامریکائی آگهی شد.

درآذرماه یك هیئت سه نفری مرکب ازمدیران حقوقی اکتشاف وپخش شرکت ملی نفت برای مذاکره بامقامات دولت ترکیه دراطراف لوله کشی قم ـ اسکندرون به آنکارا عزیمت کرد .

افزایش نرخ نفت

درهمین ماه افزایش نرخ موادنفتی درداخله کشور اعلام شد وهمین موضوع منجر به حملات شدید درمطبوعات و مجلسین بدولت گردیدو آقای دکتر پیرنیا دولت رااستیضاح کرد .

در ۱۲ آذر اجتماع مهمی ، مرکب از رؤسای هشت کمپانی تشکیل دهنده کنسرسیوم نفت ایران ونمایندگان شرکت ملی نفت ایران در لندن برپا شددر این اجتماع موضوع صرف پنجاه میلیون لیره انگلیسی برای برای توسعه مناطق نفت خیز ایران و احداث یك خط لوله ازگچساران تا بندر گناوه و افزایش اسکله‌های بندر معشور و تبدیل جزیره خارببزرك ترین بندر نفتی خاورمیانه ، مطرح گردید وتنها مبلغ بیست میلیون لیره برای توسعه جزیره خارك بتصویب رسید

نطق امینی

در بهمن ماه دکتر امینی سفیر کبیر ایران در واشنگتن نطقی کرده و طی آن گفت که کشور های نفتی واقع درحوزه خلیج فارس بانکی تاسیس کرده و درآمدهای نفتی خودرادر آن بانك بریزند وبعد صرف آبادانی وبهبود وضع کشور های خود بنمایند وبمناسبت همین اظهارات بود که یدستور دولت دکتر امینی بایران احضار شد

جشن نفت

دراسفند ماه جشن پنجاهمین سال صنعت نفت در ایران با حضور عده زیادی ازدانشمند نفتی جهان برپا شد که مدت یه هفته ادامه داشت.

درروز ۲۹ اسفندماه اعلیحضرت همایونی خط لوله سرتاسری نفت را درمحل انبار جدید نفت واقع در نزدیکی شهرری افتتاح فرمودند .



آـ ۴۳۱۰۲

نوروز بهمه شما مبارك

شرکت سهامی تحریر ایران ضمن تبریك سال نو از شما دعوت میکند که کارتهای تبریك وپاسخ تبریك این شرکت را تماشا کنید.

بهتر نیست اگر چندروز عید را با اقوام نزدیك به شادمانی گذرانده وبرای اقوام دور و طرفهای تجارتی یك کارت تبریك بفرستید

شرکت سهامی تحریر ایران چهارراه لاله‌زار اسلامبول

آـ۴۳۰۹۲ تلفن ۳۶۲۲۴ مهرگان

دکتر جعفر رحمانی
متخصص امراض اعصاب و روح دانشگاه رندن
معالجه ضعف اعصاب، ترک تریاك، بیخوابی، غش، فلج، رعشه، سیاتیك، سردرد یدبراق، مسمع و عصر
خیابان سپهری بالاتر از چهارراه پیرزام کوچه شماره ۱۲
آـ ۴۳۲۴۰

آگهی مزایده

افسر متصدی حراج اموال اسقاط هیئت مستشاری آمریکا درارتش ایران اقلام ذیل را ازطریق مزایده کتبی بمعرض فروش میگذارد:

قلم ۱ ـ ترانسفورماتور اسقاط	۱۳ عدد	بطور یکجا
قلم ۲ ـ تایر اسقاط	۱۷۷ حلقه	»
قلم ۳ ـ تیوب اسقاط	۶۵ »	»
قلم ٤ ـ ماشین تحریر لاتین اسقاط	۵ عدد	»
قلم ۵ ـ ظرفهای فلزی جای آب و سزین	۲٤۶ »	»
قلم ۶ ـ تلمبه تخلیه	۲٤ »	»
قلم ۷ ـ یخچال برقی ۵ عدد یخچال نفتی ۱ عدد	۶ »	»
قلم ۸ ـ بخاری اسقاط	۳ »	»
قلم ۹ ـ فلز مختلف اسقاط	۴۰۰۰ پوند	»
قلم ۱۰ ـ اشیاء مختلف وملبوس اسقاط	۸۱ تکه	»
قلم ۱۱ ـ تخته وچوب	۵ تن	»
قلم ۱۲ ـ قطعات یدکی نو شورلت	۵۵۰۷ تکه	»

علاقمندان بشرکت درمزایده میتوانند برای ملاحظه اقلام فوق وکسب اطلاع از شرایط مزایده و دریافت برك پیشنهاد درروزهای نهم و دهم فروردین ماه ۳۷ بین ساعات ده ودوازده صبح درموتوریول مستشاری واقع درعشرت آباد و درانبار اشیاء واقع درجاده شمیران کوچه مقدم حضور بهمرسانند.

ودرودبلیو . گوك ـ سرهنك ۲ رسته آجودانی
آجودان ژنرال هیئت مستشاری
آـ ۴۳۰۵۲

اکوردئون مرشی
مغازه آلپ
شاپان نادری تلفن ۴۶۸۱۷


وستینگهاوس
سازنده انواع یخچال ـ بادبزن
وسایر لوازم الکتریکی
برای زندگی بهتر و آسایش بیشتر


شرکت حسو میدان مخبرالدوله تلفن ۳۴۱۴۵
شرکت خوشنام خیابان شاه چهارراه بهرامی تلفن ۶۵۶۷۲
Westinghouse
مراکز فروش ـ خیابان شاه چهارراه کاخ الکتراهید ـ خیابان اسلامبول رادیو مهین ـ خیابان فردوسی جنب ارفرانس شرکت اوریانت ـ خیابان مخصوص فروشگاه ماشین کار ـ خیابان شاه فروشگاه شبان ـ تجریش مقابل بانك ملی فروشگاه غوکاسیان ـ خیابان امیریه دلبخواه رادیو لورنس ـ میدان ۲۴ اسفند فروشگاه آذین ـ لاله‌زار نو فروشگاه اسپارک خیابان فردوسی فروشگاه اسکاج مراکز فروش شهرستانها : شیراز ـ اشتاری ـ اهواز گالای خانه ـ آبادان فروشگاه ستاره آبی و فروشگاه آلمی ـ کرمانشاه خنجری ـ رشت قلی‌لف ـ مشهد فروشگاه اطلس

پارلمان در یکسال که گذشت

روز پنجشنبه آینده تعطیلات نوروز مجلسین شروع میشود در ریرتاژ زیر رئوس فعالیتهای پارلمان ایران را درسال گذشته مطالعه میفرمائید.

مجلسین بعد از تعطیلات نوروز ۱۳۳۶ فعالیت مجدد خودرا باطرح برنامه دولت جدید ورسیدگی بآن آغاز کردند .

اوایل فروردین ماه گذشته دکتر اقبال مامور تشکیل کابینه شدوروز سه‌شنبه بیستم فروردین برنامه کارش که درسرلوحه آن «کار» قرارداشت درمجلس شورایملی بتصویب رسید و دولت با صدوده رای موافق شروع بکار کرد .

روز شنبه بیست و چهارم فروردین نیز برنامه دولت جدید درمجلس سنا مطرح مذاکره قرار گرفت و جمال امامی ودکتر صدیق اولین ناطق دربرنامه دولت بعنوان مخالف موافق بودند .

کنگره مجلسین

یکی ازجریانات مهم پارلمانی سال گذشته انعقاد کنگره مجلسین جهت سلاح وتغییر بعضی ازموادقانون اساسی بود .

نخستین جلسه کنگره روز چهارشنبه ۱۸ اردیبهشت ماه بریاست آقای صدرالاشراف رئیس مجلس سنا منعقد شد و پس از انتخاب کمیسیون خاصی جهت تغییر مواد مورد نظر درجلسه چهارساعته روز شنبه ۲۸ اردیبهشت ماه باصلاح موادی ازقانون اساسی ازجمله افزایش دوره نمایندگی بچهارسال وافزایش عده نمایندگان مجلس شورایملی به دویست نفر بکار خود خاتمه داد دراین آخرین جلسه کنگره که در تالار جلسه علنی مجلس شورایملی باشکوه خاصی منعقد شده بودچند بارهم تشنج رخ داد. ازجمله موقعیکه سناتور دکتر صدیق گفت :

ازروزی که موضوع کنگره مطرح شده است باتلفن ونامه بما تذکر میدهند که موضوع تشکیل کنگره چون از وقت مقرر توسط مجلس موسسان تجاوز کرده است منتفی میباشد آقای رئیس محیط کنگره بشدت متشنج است سناتورها ونمایندگان فریاد «اینها را قوه‌ایها گفته

هیئتهای پارلمانی

درسال گذشته سه هیئت ازپارلمانهای شوروی ، ترکیه و پاکستان بدعوت پارلمان ایران بکشور ما مسافرت کردند ،رئیس هیئت نمایندگی شوروی اولین شخص خارجی بود که از پشت تریبون مجلس سنا خطابه‌ای ایراد کرد وبعدرفیق کورالتان رئیس هیئت نمایندگی ترکیه ورئیس مجلس ملی پاکستان نیز هنگام مسافرت بایران درمجلس سنا ومجلس شورایملی خطابه‌هائی ایراد کردند .

باوجودیکه دورهٔ نوردهم ازادوار آرام قانون گذاری بود بااین وجود درسال گذشته درمجلس شورایملی تشنجاتی رخ داد که بعضی از آنها حتی بمشاجره وزدوخورد منجر گردید و اولین تشنج مجلس شورایملی موقعی رخ داد که پس از تصویب وام ۷۵ میلیون دلار آمریکا عده‌ای از نمایندگان طرحی تهیه کردند که ۵۰ درصد از خرج امور عمرانی شهرستانها را سازمان برنامه بپردازد ،مهندس سعید هدایت و خشمتی دراین جلسه بشدت بایکدیگر مشاجره کردند وهمدیگر رامضروب ساختند ،طرح مزبور که باقید سه فوریت تقدیم شده بود باوجود مخالفت عده‌ای ازنمایندگان بالاخره بتصویب رسید .

دومین زدوخورد بین احمد طباطبائی نماینده قم وصادقی نماینده جهرم هنگام طرح لایحه حل اختلاف مالک ومستاجر وتعیین حق سرقفلی روی داد ،وبالاخره دولت باپس گرفتن لایحه جهت رسیدگی بیشتر باین تشنجات خاتمه داد .

در مجلس سنا هم باوجودیکه اغلب امور باخونسردی وحزم تلقی میشود دوبار بین دونفر ازسناتورها ودووزیر گفتگو درگرفت ،امادرهر دوبار کدورت زود مرتفع شد ، یکی بین دکتر مهران وزیر فرهنگ وسناتور دکتر صدیق درمورد محصلین اعزامی بخارجه بود که وقتی که دکتر صدیق مدعی شد که لایحه اعزام دانشجو تحت تاثیر نخست وزیر تنظیم شده است دکتر مهران آتشی شد وبعدهم پس ازاینکه خونسردی خودرا بازیافت خودش از دکتر صدیق که بقول وزیر فرهنگ سمت استادی باودارد معذرت خواست که عصبانی شده است .

دومین گفتگو بین دکتر جلالی وزیر کشور وگلشائیان درمورد انحلال انجمنهای شهرها درگرفت که آنهم زود فیصله یافت .

لوایحی که رد شد

مجلس سنا مستمری عده‌ای ازافراد وبازماندگان کارمندان دولت رارد کرد وگفت باکسر بودجه نباید از این کارها کرد اما چون لوایح مالی برای مجلس سنا مشورتی است این لایحه بعد ازتائید مجدد مجلس شورایملی اجرا شد مجلس شورای ملی هم لایحه دفع آفات نباتی رارد کرد وهمچنین یك فوریت لایحه تعیین نرخ نان که توسط وزیر کمرکت وانحصارات تقدیم گردیده بوددرد شد .

دولت درسال گذشته سه‌بار از مجلسین رای اعتماد گرفت، یکبار هنگام طرح برنامه خود وبار دوم هنگامی بود که دکتر پیرنیا بواسطه افزایش نرخ نفت دولت را استیضاح کرد دفعه سوم هم موقعی بود که سئوال عمیدی نوری درمورد سوءاستفاده درشیلات مطرح شد .موقعی که ناصر وزیر دارائی باین سئوال جواب داد وعمیدی نوری گفت که این جواب صحیح قانع کننده نیست. وزیر دارائی ناراحت شد وگفت حال که میدوید من دروغ میگویم ،رای اعتماد میگیرم اگر دادید که میمانم وگرنه مرخص خواهم شد وبالاخره هم رای اعتماد گرفت .

وزرای وکیل ووکلای وزیر

بجز فوت مرحوم کشکولی ومرحوم محمد علی اقبال سه تن ازوکلا بواسطه قبول شغل وزارت از نمایندگی مجلس نوزدهم مستعفی شدند ،این سه نفر عبارتند ازدکتر راجی که وزیر بهداریست ،تجدد که وزیر بازرگانی بود وبعد از این سمت نیز استعفا کرد ،ودکتر هدایتی که اخیرا بوزارت دادگستری منصوب گردید اما وزرائی که سناتور شدند عبارتند از گلشائیان و ناصری وزرای دادگستری و کشاورزی کابینه سابق ودکتر خانلری معاون وزارت کشور کابینه علاء

رؤسای دو مجلس

بعداز افتتاح دوره هشتم اجلاس مجلس سنا توسط اعلیحضرت همایون شاهنشاه و تجدید انتخابات هیئت رئیسه سنا ،سناتور تقی زاده مجددا با اکثریت قاطعی بسمت ریاست مجلس سنا انتخاب شد، اما تقی زاده از این سمت استعفاء کرد ومحسن صدر (صدرالاشراف) بسمت ریاست انتخاب گردید .

نمایندگان مجلس شورایملی هم درانتخابات مجدد هیئت رئیسه سردار فاخر حکمت را با اکثریت ۸۸ رای بسمت رئیس مجلس شورایملی انتخاب کردند .

واما لوایح مهمی که درسال گذشته ازتصویب مجلسین گذشت ،لوایح نفت ،قرار داد نفت با ایتالیا ،۷۵ میلیون دلار وام از آمریکا وتثبیت پشتوانه بود .

تصویب لایحه اخیر در مجلس سنا بااشکال روبرو شده بود و سناتور ها بادوفوریت آن مخالف بودند وکار بجائی کشید که نخست وزیر از پشت تریبون اعلام کرد . اگر فوریت این لایحه تصویب نشود من استعفای خود را بحضور شاهنشاه تقدیم خواهم کرد وبالاخره هم درهمان جلسه دوفوریت لایحه و درجلسه بعد خود لایحه بتصویب رسید . از لوایحی که باسر وصدا درمجلسین مطرح شد لایحه جاده سوم ،حل اختلاف مالك ومستاجر را میتوان نام برد که هیچکدام بنتیجه نرسید، اولی مجددا بکمیسیون ارجاع شده مطالعات بیشتری در آن صورت میگیرد ودومی رادولت پس گرفت تا بادقت بیشتری آنرا تنظیم وتقدیم کند .لایحه سازمان شهرداری وانتخابات انجمن شهر هم ازلوایح مهم وطولانی امسال بود که قریب ۱۵ جلسه ازوقت مجلس سنا را اشغال کرد واخیرا تصویب شد .

در حیات پارلمانی سال گذشته مجلسین یك وزارتخانه جدید بوجود آمد یعنی درحقیقت از وزارت خانه دیگر تفکیك گردید و آن وزارت دولت بلافاصله بفکر چاره جوئی افتاد وپس ازسه روز دکتر اقبال لایحه‌ای برای یکصد میلیون ریال کمك باسیب دیدگان زلزله تقدیم مجلس کرد ودرهمین جلسه بود که نخست وزیر هنگام تقدیم لایحه دویلیه تاثر آور شد که یکی زلزله غرب ودیگری زلزله شمال بود که باعث خسارات زیادی شد وعده‌ای ازهموطنان ما تلف شدند .

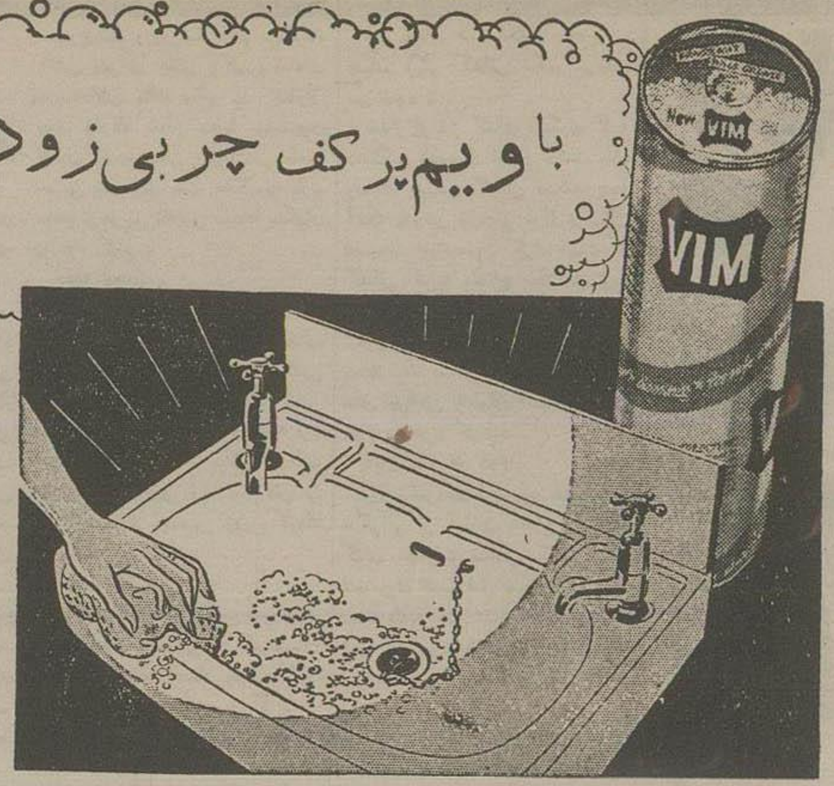
هنگامیکه زلزله شمال حادث شد دولت بلافاصله بفکر چاره جوئی افتاد وپس ازسه روز دکتر اقبال لایحه‌ای برای یکصد میلیون ریال کمك باسیب دیدگان زلزله تقدیم مجلس کرد ودرهمین جلسه بود که نخست وزیر هنگام تقدیم لایحه وشرح واقعه بشدت متاثر شد و گریه کرد .

کوتاهترین وطولانی ترین جلسات

کوتاهترین جلسات مجلس شورایملی جلسه‌ای بود که فردای فوت مرحوم محمد علی اقبال وکیل خراسان تشکیل شد ،این جلسه فقط یك ربع ساعت طول کشید وبعداز بیانات تاثرانگیز رئیس مجلس مقدمات حزب دوم رامیتوان نام برد.

جلسات سال گذشته مجلس شورایملی جلسه اخیر بود که لایحه بودجه در آن مطرح گردید .

این جلسه قریب ۸ ساعت ودرصبح وعصر تشکیل شد و پس از این مدت هم لایحه بودجه بتصویب رسید ازوقایع مهم پارلمانی دیگر سال گذشته تشکیل حزب مردم و متشکل شدن نمایندگان وتهیه



با ویم پر کف چربی زودتر از بین میرود

ویم درمحو ثابت‌ترین لکه های چربی اعجاز میکند .

فقط مقدار کمی ویم روی کهنهٔ مرطوبی پاشیده وآنرا بسرعت دور حوضچهٔ روشوئی چرب بمالید تا به‌آسانی تمیز وبراق شود .

کف نافذ ویم ذرات کثافت را از بین برده خطوط کثیف ثابت اطراف حمام وحوضچه ظرف شوئی را محو مینماید. دیگ ـ ماهی‌تابه ـ موزائیك وکارهای رنگ وروغنی تمیز ودرخشان میگردد .

ویم زود تر جلا میدهد

آ ـ ۴۳۱۷۰



فقط اتومبیلهای آلفا رمئو

قدرت موتور ـ کمی مصرف ـ زیبائی بی نقیر راحتی کامل

شرکت نمای با مسئولیت محدود تلفن ۳۶۷۶۴

نمایشگاه آلفا رمئو ـ خیابان سعدی ـ پایین‌تر سعدی

آ ـ ۴۳۱۶۲

خطوط هواپیمائی اسکاندیناوی

اس . آ . س

بمناسبت نوروز ۱۳۳۷

تبریکات صمیمانه تقدیم میدارد





هواپیماهای مجلل د ث ـ ۷ ث اس . آ . اس هرهفته یکسره از تهران به اروپا پرواز میکند

آ ـ ۴۳۱۱۰

حوادث سال

سالی که گذشت سال حوادث بود حادثاتی که عجیب و قهرمانی و خیال انگیز و ترس آور و گاهی هم خجلت انگیز و مضحک بود .

سال گذشته ،گذشته از حدوث وقایع معمولی دو زلزله مهم در صفحات شمالی و غربی کشور روی داد که مصائب فراوان ببار آورد .

اینک بمناسبت پایان یافتن سال کهنه و آغاز سال نو وقایع وحوادثی را که درسال گذشته رویداده و موجب اشتغال خاطر ،تاثر واروه و گاهی بمرت وخنده گردیده باخوانندگان محترم ذیلا مرور می کنیم

اولین واقعه

روز چهارم فروردین سال گذشته درآستانه سال نو ،در ایامیکه مردم بی‌خبر ازهمه جا سرگرم دید وباز دیدهای نوروزی بودند با شلیك چند گلوله درتنك سرحه زاهدان آغاز یك ماجرای عجیب اعلام شد. این ماجرا ،ماجرای دادشاه یاغی بلوچ بود .

دوروز بعد ازاین واقعه نخستین شماره اطلاعات که پس از تعطیلات نوروزی انتشار یافت ، خبر این جنایت فجیع را منتشر کرد و نام دادشاه در افواه افتاد .

دادشاه باقتل بانو کارل وکارمندان ایرانی و آمریکائی اصل چهار موجی ازخشم ونفرت درکشور ایجاد کرد .

بااینکه درخلال این ایام حوادث نسبتا مهمی روی داد وسیل ساوه وزلزله اردستان مصائبی ببار آورد معهذا حادثه تنك سرحه تمام اخبار را تحت‌الشعاع قرار داد .

در همین ایام که مردم بسختی عصبی وناراحت بودند ماجرای تحصن بانو صفیه مدرسی عیال آقای جارالله پیشنماز مسجد سپهسالار در همان مسجد وتقاضای طلاق وی که سرانجام منجر بصدور حکم طلاق گردید برسر زبانها افتاد ویس از آن واقعه‌ای رویداد که درعین غم انگیزی تاثر آور بود .

خنده گریه

واقعه این بود که مرد مقروض پریشان احوالی از فرط گرفتاری و دراثر فشار طلبکاران بقصد خودکشی درخانه مسکونی خودخودرا بدرخت خانه خود بدار آویخت .

درهمین لحظه یکی ازطلبکاران سمج اومسر رسید وبا کمال جون- سردی طناب رااز گردن مصلوب که چیزی نمانده بود خفه شود باز کرده اورا پائین کشید وگفت:

بجان عزیزت که این تو بمیری از آن تو بمیری‌ها نیست تاطلب مرا ندهی نمیگذارم بمیری !

آغاز یك ماجرا

روز سه شنبه دهم اردیبهشت حادثه نگاران اطلاعات ماجرای مشغول کننده وکم سابقه‌ای راکه درمراجع رسمی مطرح شده بود باطلاع خوانندگان رساندند .

این ماجرا داستان اختلاف سه خانواده بنام حریت برور و علائی وغلامحسینی برسرولایت وتصاحب یك دختر ۱۱ساله بنام «فرنگیس» بود .

مادامی که این واقعه مطرح بود ومقامات پزشکی قانونی وقضائی نظر نهائی رااعلام نکرده بودند ، درتمام محافل خصوصا در میان تمام خانواده‌ها گفتگو از دختر ۱۱ ساله بود وهمه باهیجان آمیخته‌با اضطرابی درانتظار پایان ماجرا بودند .

هنوزاین داستان پایان نیافته بود که واقعه گمشدن هاملت شش‌ساله پیش آمد وحادثه نویسان اطلاعات باین واقعه ،یعنی بموضوع گمشدن یك طفل ،یك انسان ،اهمیتی را که لازمه آن بود دادند وماجرای هاملت تاثر واضطراب عمیقی در جامعه ایجاد کرد وسرانجام مدتها کوشش وکشمکش ودستگیر ساختن وآزاد نمودن عده‌ای جسد هاملت شش ساله درآب انبار منزل مسکونی خودشان بدست آمد .

فروردین ماه در میان چنین اضطرابی گذشت که دراردیبهشت ماه پس از نزول یك تگرگ شدید دریارچین سیل مهیبی براه افتاد وهشت دختر نوآموز دبستانی را بلعید .

درخلال این ایام حوادث ووقایع معمولی همچنان روی میداد ونطفه وقایع آینده درشرف تکوین بود که خبرنگار ما از زاهدان خبرقتل عیال آقاجلال بمحض آنکه‌چشمش بهووی جوانش افتاد به لکنت زبان دچار شد وبعدا سکته کرد ..

پایان یك ماجرا

درروز چهاردهم خرداد باصدورحکم دادگاه فرنگیس ۱۱ ساله‌دختر آقای غلامحسینی سوزن‌بان‌راه آهن‌شناخته شد وماجرائی که ازاوائل اردیبهشت ماه شروع‌شده بودوطی این مدت کلیه افکاررامتوجه خودساخته بود پایان یافت .

آقا جلال

درهمین روزهابود که دوشیزه‌فاطمه زمانی۲۲ ساله باچادروچارقدوکفش پاشنه بلنداز نائین بتهران آمد وبا کت‌وشلوار وعصاوعینك ونام نامی «آقاجلال» بنائین برگشت‌تابمبارکی ومیمنت ازمیان دختر کان نائینی نامزدی برای خودانتخاب کند.

دنباله وقایع

دادشاه یاغی‌دراین ایام همچنان سرگرم شرارت بودودردوم تیرماه هواپیمای فرمانده ستونهای مامور تعقیب دادشاه سقوط کرد وسرتیپ شریف ویك افسرودو درجه دار به شهادت رسیدند .

دیانادوربین

دراین گیرودار ماجرای شناسنامه یك زن رختشوی چهل ساله نیز توجه افکار عمومی رابخود جلب کرد.

چگونگی آنکه این خانم که برای وضع حمل بزایشگاه شیروخورشد سرخ مراجعه کرده بودوقتی که شناسنامه خودرا تحویل مقامات زایشگاه دادباکمال تعجب مشاهده کردند که بجای عکس خودش عکس دیانادوربین ستاره زیباومشهورسینما روی شناسنامه‌اش الصاق شده ومهر آمار نیز به‌آن خورده است.

فاجعه نخستین

روزپانزدهم تیرماه بود که زلزله معروف شمال رویداد. این زلزله سراسر شمال رامجنون کهواره‌ای تکان دادودرروزهای نخست شایع شد که تنها درسنگچال و بند پی ۱۸۰۰ تن هلاك شده‌اند. این زلزله درشهرهای شمالی مصائب بسیاربیار آورد وازطرف دولت لایحه‌ای جهت کمك به‌آسیب‌دیدگان تقدیم مجلس شد .

حریق عظیم

روزهشتم مردادماه رقص رالك اندرول بموجب اعلامیه قسمتی ممنوع شد وروز شانزدهم مردادماه آتش سوزی عظیم وکم سابقه‌ای درسه‌دالان ملك واقع در بازار روی دادکه معادل دهها میلیون تومان پارچه نخی وابریشمی طعمه حریق شد وتل های خاکستر باز- مانده ازحریق افلاس صدها بنکدار رااعلام کرد .

حمله مجدد .

جنایات دادشاه درکوهستان ها ادامه‌داشت وصادق کرده درجاده های خوزستان همچنان بآدم کشی مشغول بود .

روز بیستم مردادسخنگوی‌ژاندارمری اعلام کرد که‌دادشاه بیکی ازدهات نیك شهرشبخون زده و۱۲نفر را بقتل رسانده وچندین زن وکودك رابا اسارت برده‌است

وحشت گربه

درگرما گرم‌این وقایع‌خبررسید که درمحله قدیمی و کهنسال گلوبندك وچاله حصار یك دکان قصابی موشهای‌سیاه وبزرگی‌پیدا شده که گربه هارابوحشت‌انداخته است .

بیماری‌نو ظهور

درهمین ایام بود که خبر نگارما تلگرافی ازمرند گزارش داد که اهالی دچار بیماری نوظهوری‌شده‌اند بدین ترتیب که ابتدادرد خفیفی‌در بدن حس. کرده سپس‌عرق‌مینمایند وبعد بیحال درگوشه‌ای می‌افتند

این بیماری سبب شده‌که‌اهالی دست ازکار وبار خود کشیده در گوشه خانه های خود افتاده اند پزشکان از تشخیص این‌بیماری عاجز مانده اند اماخود اهالی‌مرض نوظهور را «بیماری تنبلی» نام‌داده اند .

آخر مردادماه، دومین ماه تابستان سوزان گذشته مردم بایك امر بی سابقه مواجه شدند .چه آنکه بعد- ازظهر روز ۳۱ مرداد هوای تهران کاملا سرد شد ودرکوههای‌اطراف شمیرانات برف بارید .

درآغاز شهریور ماه نیز خبر فجیعی ازدادشاه رسید ودراثر حمله‌ای که وی بقریه نیکوجهان کرد‌چهار طفل خردسال ودوژاندارم کشته شدند

دلیل گدائی

در این ایام مامورین برزن ۲۰ گدای ۴۵ ساله‌ای رادستگیر کرده بامین‌آباد اعزام داشتند .بعدا معلوم شد که‌گدای مزبور «دولت» نام دارد واز دولتمندان مشهور میانه است .

وی درباره علت تکدی خودگفت: چکنم اگر گدائی نکنم مریض می شوم .

بعداز او نیز گدای دیگری که دستگیر شده‌بود اظهار داشت بنابه وصیت پدرش گدائی میکند چه آنکه پدرش دربستر مرك برسبیل نصیحت باو وصیت کرده است که گدائی کن‌تا محتاج خلق نشوی‌در شهریور ماه نیز یك‌دوشیزه دانش آموز بروجردی بنام سودابه ستوده بعداز یك مسافرت کوتاه وانجام‌یك عمل جراحی باعنوان «صیامك‌ستوده» عازم بروجرد گردید .

پایان ماجرای دوم

روز شانزدهم شهریور خبرنگارما تلگرافی از آبادان اطلاع داد که کتاب جنایات صادق کرده بسته شد ووی شب قبل پس‌از یك نبرد چندساعته‌بدست شیخ‌یعقوب کدخدای «دز» بقتل رسید .

روز بیست‌وسوم شهریور یك‌ماجرای پرجنجال سراسر کشوررابخود مشغول داشت .

دراین روز آقای احمد هراتی‌مدعی کشف داروی سرطان جهت‌ادای توضیحات بوزارت بهداری رفت و ماجرائی که آغازخوب وامید بخش‌و پایان غم‌انگیزی داشت شروع گردید

پس ازماجرای هراتی‌بدون‌استثناء درتمام محافل گفتگواز هراتی بود، افکارعمومی ازهراتی مانندیك‌قهرمان تجلیل میکرد.

همه جا صحبت از دم مسیحائی و شربت معجزه آسای او بود مردم چنان غرق درهراتی بودند که‌جز ربودن ۲۱ طفل خردسال‌به وسیله گرك وحشی در تبریز آنطور که‌شاید وباید جلب توجه‌نکرد

هراتی دراوج شهرت وافتخاربود مردم نجیبی که میخواستند دردنیای امروز افتخاری کسب کنند جان و مال خودرا بیدریغ بپای هراتی میریختند و روزسه شنبه نهم مهرماه بود که وزارت بهداری تحت تاثیر افکار عمومی پنج بیمار سرطانی بطور رسمی دراختیار هراتی گذاشت واعلامیه‌ای بامضاء طرفین منتشر شد وهراتی مدعی شد که ظرف‌دو ماه‌هر پنج بیمار را صحیح‌و سالم تحویل خواهد داد .

روز شنبه سیزدهم مهر هراتی ادعا کرد که‌روز سه شنبه آینده دنیارا تکان خواهد داد .

ولی چنانکه خوانندگان بهتر میدانند دراین روز دنیا تکان نخورد و بیماران هراتی نیز فوت شدند و پس‌ازچندی ستاره اقبال مردی که را شکست وآنقدرم زنها غذا باو درمدتی کوتاه باوج شهرت‌وافتخار خوراندند که دربستر مرك افتاده ومحبوبیت رسیده بود بوضع تاثر روانه بیمارستان شد .

استفاده ازمار

آبانماه گذشته یك واقعه‌خوشمزه انگیزی غروب کرد .

اعتصاب غذا

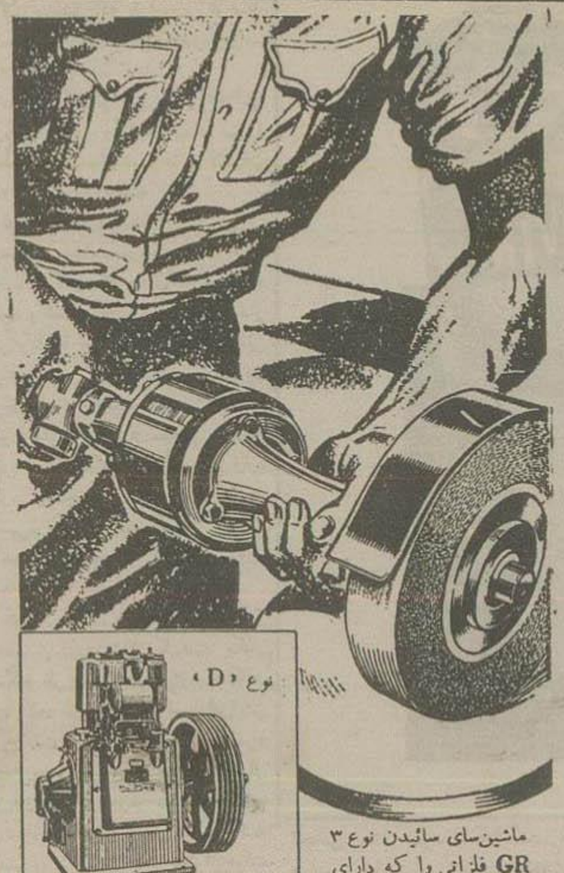
درمیان این سرو صداها وبیم و امیدها درپانزدهم مهرماه آقای‌حسن اسمعیلی از دست زنهایش اعتصاب غذا کرد وبحال مرك افتاد زنها که اوضاع راوخیم دیدند باهم سازش کردند وآقای اسمعیلی اعتصاب خود اعضاء بازنشسته یکی‌از موسسات دولتی که‌جهت اخذ حقوق‌بحسابداری مربوطه‌مراجعه کرده وبااشکالتراشی مواجه شده بود درحالیکه یك کیسه همراه داشت وارد اطاق رئیس رئیس حسابداری شد ومحتوی کیسه راکه یك‌مارسیاه رنك وو حشتناك بود روی میز حسابداری خالی کرد .

درنتیجه کلیه حقوق یك عضو بازنشسته تمام وکمال همان‌دقیقه‌دو دستی تقدیم وی شد .

تصادفات درفضا

درتمام این مدت ماهی نمیگذشت که درچندین نفر بیشتر یا کمتر قربانی حوادث وسائط نقلیه درروی زمین نشوند ولی درروز دوم آبانماه یك تصادف درآسمان رویداد ودو

بقیه در صفحه هفدهم



ماشین‌سای سائیدن نوع ۳ GR فلزاتی را که دارای قدرت کشش زیاد هستند چدن‌های ریخته‌گری شده ، جوش و یا آهن های نرم را بسرعت میبرد

کمپرسور های بایده از ۲ الی ۱۰۰۰ مکعب هوا در دقیقه موجود است .

بروم وید
"BROOMWADE"
AIR COMPRESSORS & PNEUMATIC TOOLS

برای ملاحظه و خرید همه نوع کمپرسور و ابزار هوای فشرده بروم‌وید به نماینده انحصاری آن در ایران :

شرکت سهامی بازرگانی سوسن

خیابان شاهرضا ـ نزدیك میدان فردوسی ـ تلفن ۴۳۶۹۴ مراجعه فرمائید و

BROOM & WADE LTD., HIGH WYCOMBE, ENGLAND

دارای شعب و نمایندگیها در تمام دنیا

O.8955A5

ارفرانس
بزرگترین شرکت هواپیمائی دنیا

بمناسبت نوروز

۱۳۳۷

بهمه دوستان

ایرانی خود

شادباش میگوید

AIR FRANCE
LE PLUS GRAND RESEAU DU MONDE

در راس پیشرفت

شرکت سهامی سینما رکس اغاز بهار زیبا و نشاط بخش و نوروز باستانی را به کلیه مشتریان گرامی خودتبریك میگوید

هدیه شرکت سهامی سینما رکس بمناسبت نوروز ۱۳۳۷

این حادثه بزرگ درقلب طوفانی این جنگل بدون بازگشت اتفاق افتاد...



عالیترین شاهکار

شروع سینما درایام عید همه روزه ۶ سانس

عشقی وقهرمانی

بشرح کارخانه برادران وارنر با آکتریت

آلن لاد ـ روسانا پودستا

فیلم رنگی اثر کارگردان معروف گوردون دوگلاس

زیر ۹ و ۱۱ صبح ۲ و نیم ، ٤ و نیم ۶ و نیم و ۸ و نیم بعداز ظهر

آ - ٤۳۲۸٤

«کانون طوطی»

سانتیاگو

دوئل سیاسی در پرو

وزیر کشور برای شرکت در دوئل از مقام خود استعفا داد تا برخلاف سوگند خود رفتار نکرده باشد

در دوئل باشمشیر که هفته پیش در حومه یاناکوتو واقع در ۳۵ کیلومتری مشرق لیما پایتخت پرو صورت گرفت، خورجه فرناندز وزیر کشور رقیب خود سناتور ویلسن سولوگورن را که چندروز قبل او را «بزدل» نامیده بود ،بشدت مجروح ساخت دو قهرمان دوئل پس از پایان مبارزه بدون آشتی کردن میدان رزم را ترك کردند .

این دوئل هم جنبه شخصی و هم جنبه سیاسی داشت .زیرا هفته پیش دو برادر سناتور سولوگورن باتهام شرکت در توطئه علیه مانوئل پرادو رئیس جمهور پرو از طرف وزارت کشور بازداشت شده بودند .حتی خود سناتور نیز در اعلامیه رسمی وزارت کشور پرو متهم به شرکت در این توطئه شده بود ولی مصونیت پارلمانی او مانع از این میشد که فرناندز وزیر کشور او را هم بازداشت کند .

سناتور سولوگورن در پاسخ اتهامات وزیر کشور نامه بسیار شدیدالحنی در تمام روزنامه‌های پرو منتشر ساخت و پس از متهم کردن وزیر کشور به «بزدلی» او را بمبارزه طلبید .

با این ترتیب پای شرافت هر دو سیاستمدار بمیان آمد و چاره‌ای جز این نبود که دوئل میان آنها حاکم شود .

فرناندز و سولوگورن گواهان خود را مامور فراهم کردن زمینه دوئل کردند. برای رسیدن باین منظور، وزیر کشور میبایستی قانون را زیر پا گذارد ،زیرا هنگام قبول پست وزارت کشور سوگند یاد کرده بود که در تمام مدت تصدی وزارت کشور و ریاست کل شهربانی پرو، به قوانین احترام بگذارد .بهمین جهت، برای اینکه بسوگند خود وفادار بماند ،موقتا از پست وزارت کشور و ریاست شهربانی استعفا داد .

با اینکه در پروهم مانند بسیاری از کشورها قوانینی علیه دوئل وضع شده ،ولی غالبا به این قوانین توجه نمیشود و قهرمانان دوئل برای دفاع از شرافت و آبروی بخطر افتاده خود ،این قوانین را زیرپا میگذارند .

بالاخره مقدمات کار فراهم شد و دو رقیب سحرگاه در حومه یاناکوتا حاضر شدند .طبق قواعد مخصوص، میبایست دوئل سه بار و هر بار دو دقیقه تکرار شود ولی هنگامیکه مرحله اول دوئل پایان یافت و خون از بازوی راست سناتور سولوگورن فوران زد، بطوریکه دیگر نمیتوانست سنگینی شمشیر را تحمل کند، پزشکان مجبور به مداخله شدند و دو رقیب شمشیر بدست را از یکدیگر جدا کردند .در این دوئل ،دو زخم مهلك یکی به بازوی راست و دیگری به مچ سناتور سولوگورن وارد آمد و حتی نیش شمشیر وزیر کشور پرو صورت سناتور را هم سالم نگذاشته بود ولی خراشیدگی صورت او سطحی است .

درحالیکه وزیر کشور از ناحیه سینه آنهم بطور سطحی زخمی شده است این دو رقیب میاستمدار یا دو سیاستمدار رقیب ،در پایان دوئل حتی بدون فشردن دست یکدیگر صحنه پیکار را ترك کردند .

(از استامپا سرا چاپ ایتالیا)

حوادث سال

بقیه از صفحه شانزدهم

هواپیمای جت با یکدیگر تصادف کردند .

و در نتیجه یك خلبان بطرز دلخراشی جان سپرد و خلبان دیگر با چتر نجات بزمین رسید . درهمین روزها در بندر پهلوی نیز طوفانی رویداد و دو کشتی در آبهای ساحلی بندپهلوی نیز بسختی باهم تصادف کردند.

یك فاجعه

روز دوشنبه بیستم آبانماه یك واقعهٔ دردناك کشور را تکان داد. در این روز ۲۲۵ کودك خرد سال کانون خیریه خیرخواه و سی تن از اولیاء مستمند آنان در اثر صرف غذا مسموم شدند و با همه کوششی که بعمل آمد چند تن از کودکان هلاك گردیدند .

آبله ماهیهای حوض

ضمنا درهمین روزها ماهی های حوض یکی ازخانه‌های واقع در درخیابان سی متری آبله گرفته واهالی خانه ازطرف مقامات بهداشتی برضد آبله تقبیح شدند .

کفتار وحشی

روز هجدهم آذرماه در حوالی حشمتیه کارگری را کفتار پاره، کرد . ابتدا تصور میشد کارگر مزبور بوسیلهٔ سگها بقتل رسیده و جمعیت حمایت حیوانات لقمه‌های زهرآلود میان سگها تقسیم کرد ولی بعدا مامورین ژاندارم د و کفتار نر و ماده که کارگر مزبور را بقتل رسانده بودند باضربات گلوله از پای درآوردند .

زلزله مجدد

درساعت پنج وچهل دقیقه بامداد روز بیست ودوم آذر هنگامیکه ساکنین صفحات غرب بی خبر از همه جا در خواب صبحگاهی بودند زلزلهٔ شدیدی در صفحات غرب رویداد که منجر بانهدام مساکن و اصطبل‌ها واتلاف نفوس بسیار گردید وتنها در دهکده فارمینج ۱۱۰۰ جسد از زیر خاك‌ها بدست آمد .

پایان ماجرا

روز ۲۱ آذرماه سرانجام پس از ماهها کوشش وفداکاری دادستان یاغی مضروب بلوچ وبرادرش، در ارتفاعات هشتکوه بضرب گلوله خوانین بلوچ و مامورین ژاندارم کشته شدند ودفتر جنایات اوبسته شد.

درهمین روزها بود که طفل نه ساله‌ای بنام عباس فرهادی دانش آموز که در دبستان ادیب نیشاپوری در اثر ضربه زنجیر معلمش بقتل رسید و جوانی دوخرمشهر حین آزمایش موشك اختراعی خود درگذشت.

درمیان تصادفات بی‌شمار اتومبیل که منجر بمرك صدها تن گردید تصادفات اتومبیل بتان خواننده معروف که منجر بکور شدن یك چشم او شد نیز موجی از غم و تاثر ایجاد کرد.

اطفال سرراهی

ضمنا طی سال گذشته خیلی از مادرها بچه‌های خود را درمساجد ،بیمارستانها دادسرا و نقاط دیگر سرراه گذاشته چنانکه طی یکماه فقط ۵۱ طفل سر- راهی تحویل شیرخوارگاه شد ولی در این میان از همه غم انگیزتر داستان مادری بود که چهار طفل نه ماهه تا هشت ساله خود را در لاله‌زار سرراه گذاشت

آخرین حادثه

آخرین واقعه مشغول کننده سال گذشته موضوع راه‌افتادن اتومبیل بی راننده درخیابانهای تهران بود.

آقای ستوان حسین زاده سازنده اتومبیل مزبور که مدعی است درساختمان موشك واقمار مصنوعی مطالعاتی دارد رسما گفته است که اولین موشك خود را در اولین لحظات تحویل سال بفضا پرتاب خواهد کرد. با این ترتیب دفتر حادثات سال که با شلیك گلوله دادشاه درتنك سرحه شروع شده بود چنانچه با پرتاب موفقیت آمیز موشك درخواهی کویر خاتمه یابد البته حسن ختامی داشته است.

آمار یازده ماهه

ضمنا دریازده ماهه گذشته ۲۸۷ نفر بعلت تصادف با وسائط نقلیه در شهرو حومه (ماشین وقطار وهواپیما) ۷۹۸ نفر بعلت خفگی درآب وسقوط وزیرآوار رفتگی وسوختگی وانفجار موتور ومسمومیتهای متفرقه و ۷۷ نفر بعلت مسمومیت باگاز ذغال و ۱۷۴ نفر ضمن منازعه وچاقوکشی واصابت گلوله وخودکشی و ۲۶ نفر بعلت برق گرفتگی وسرمازده وحیوان دریدگی طی یازده ماه گذشته درتهران وحومه درگذشته‌اند.



آ ـ ۷۸۸۸۳



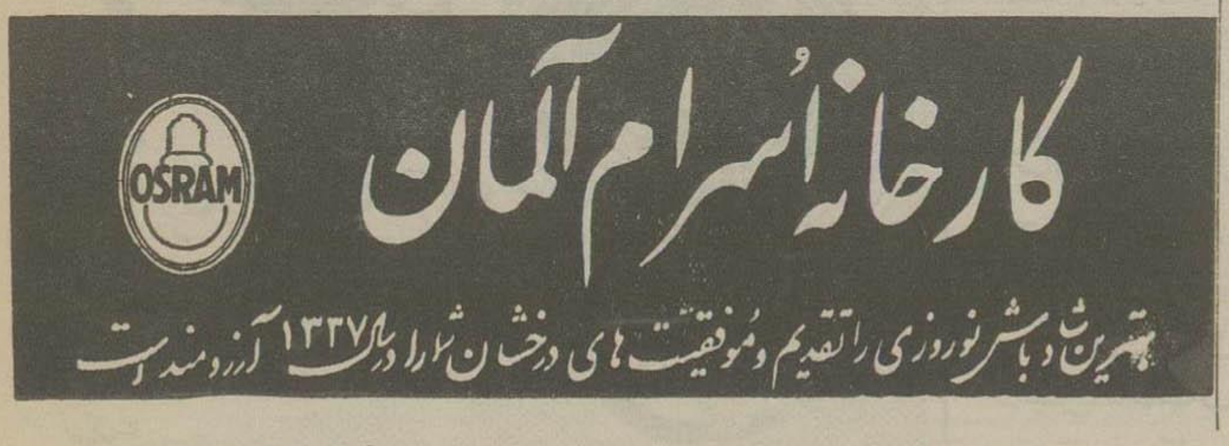
آ ـ ۴۳۱۴۶



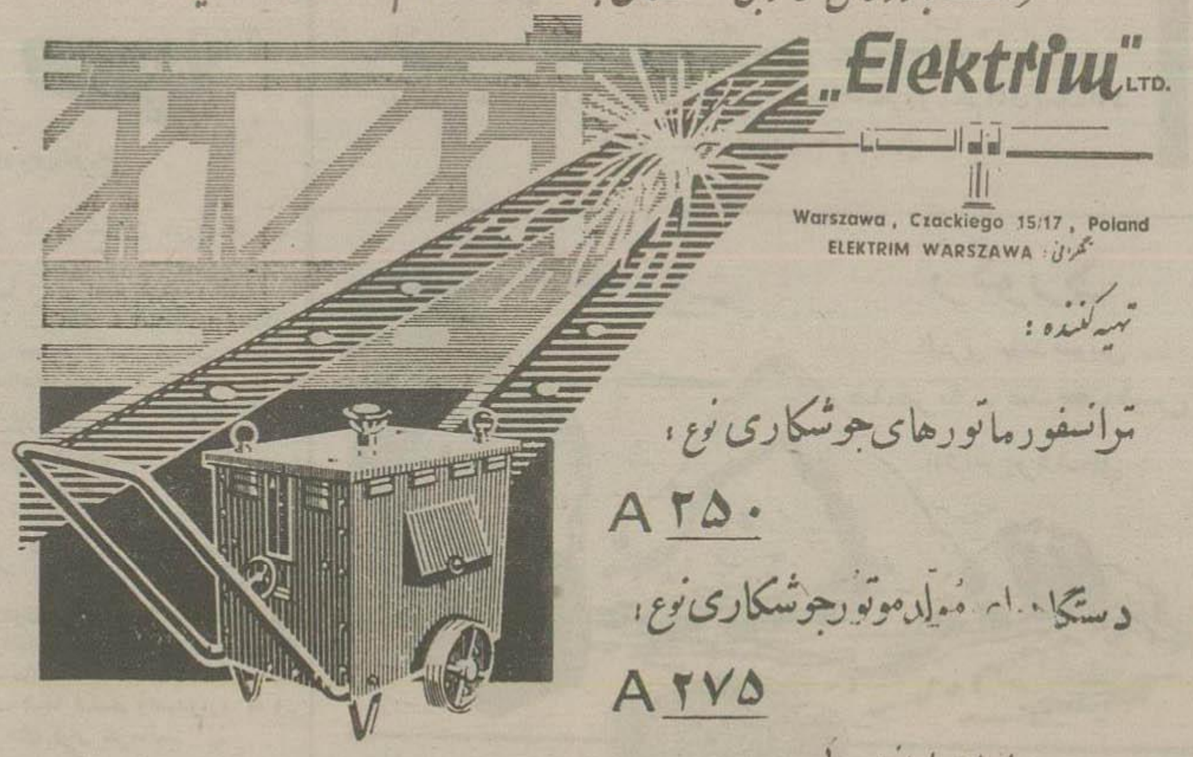
آ ـ ۴۳۲۳۶







آ ـ ۴۳۱۰۶



آ ـ ۴۳۱۷۴

یکسال سیاست

درسال ۳۶ چه‌شخصیت‌های خارجی بایران آمدندو چه‌قراردادهای‌مهم بین‌ایران‌و کشورهای خارجی منعقدشد؟

درسالی که امروز آخرین روز آن‌به پایان میرسد وقایع سیاسی زیادی درکشور اتفاق افتاد که‌مادراینجااهم این حوادث رابطورخلاصه برای خوانندگان محترم جمع آوری کرده‌ایم.

درفروردین ماه

در روز اول فروردین میسیون یکچاردز نماینده مخصوص‌ایزنهاور بایران آمد وبلافاصله درتهران‌برای تشریح چگونگی دکترین آیزنهاور کنفرانسی ازنمایندگان دولت‌ایران با همراهان ریچاردز تشکیل شد.

صبح پنجشنبه هشتم فروردین ماه دکتراده‌ائر صدراعظم آلمان غربی بتهران آمدودر خلال مدت اقامت‌او درتهران مذاکرات مهمی در زمینه روابط اقتصادی بین‌ایران و آلمان صورت گرفت.

درتاریخ دهم فروردین آنتونی ناتینگ وزیرمشور مستعفی کابینه ایدن بتهران آمدوطی چندروزاقامت مصاحبه هائی بارجال دولتی ایران بعمل آورد.

روز چهاردهم‌فروردین کابینه‌آقای علاء سقوط کرد وبلافاصله آقای دکتراقبال مامورتشکیل کابینه شد آقای دکتراقبال روز۱۵ فروردین کابینه خودرا بحضورشاهنشاه معرفی نمود.

روز۲۱ فروردین آقای واسیلی کوزنیتسف معاون اول وزارت‌امور خارجه شوروی درراس هیئت مرزی آنکشور واردتهران شد ودر خلال مدت اقامت اودرتهران قرار داد مرزی ایران وشوروی امضاء گردید وطی‌آن باختلافات ۱۵۰ ساله‌دو کشور درامور مرزی خاتمه داده شد.

اردیبهشت ماه

درتاریخ ۱۶ اردیبهشت ماه‌هیئت مرزی ایران بریاست تیمسارسپهبد جهانبانی بمسکورفت ودرتاریخ ۲۴ اردیبهشت این هیئت قراردادامنیت مرزی رادرمسکوامضاء کرد.

درتاریخ ۱۷ اردیبهشت‌نیزقرارداد ترانزیت بین‌ایران واتحاد جماهیر شوروی بامضاء رسید.

درخرداد ماه

درتاریخ اول خرداد شاهنشاه و علیاحضرت ملکه ثریا بدعوت ژنرال فرانکووارد مادرید پایتخت اسپانیا گردیدند. اعلیحضرتین پس‌ازپایان سفررسمی دراسپانیا بجنوب فرانسه تشریف فرماشدند ومدتی درآنکشور وکشور ایتالیا باستراحت‌پرداختند.

روزیکشنبه دوازدهم خرداد آقای دکتراقبال درراس هیئت نمایندگی ایران برای شرکت درسومین‌جلسه شورای وزیران پیمان بغداد که در پاکستان تشکیل شد عازم کراچی گردید.

درتاریخ‌چهارشنبه بیست و دوم خرداد آقای‌استیونس مستشارسفارت آمریکا درتهران بطور ناگهانی به واشنگتن احضار شدودیگربا آمدن اوبایران موافقت نگردید.

درتیرماه

روزسه شنبه‌پانزدهم‌تیرماه مروان سابق فراری خسرو روزبه طی یك زدوخورد شدید در تهران دستگیر شد.

دراثروقوع‌زلزله های وحشتناك‌در ایران شاهنشاه وعلیاحضرت ملکه روزبیست ویکم تیرماه مسافرت خود رادر اروپاناتمام گذاشته بتهران مراجعت فرمودندوبلافاصله‌عازم‌نقاط زلزله زده گردیدند.

درمرداد ماه

درتاریخ پنجشنبه دهم‌مرداد آقای دکتراردلان وزیرامورخارجه سفیر کبیر شوروی‌رابوزارت‌خارجه احضار ویادداشت اعتراض آمیزی نسبت به شرکت جوانان بحرینی‌درفستیوال مسکو تسلیم وی‌کرد.

درتاریخ بیستم مردادماه قرار داد سد سازی بین‌ایران وشوروی در تهران امضاء شد.

درتاریخ بیست وچهارم مرداد ماه آقای‌بالافرج وزیرامورخارجه‌مراکش وارد تهران شد.

درشهریورماه

بعداز ظهروزشنبه شانزدهم شهریورماه حضرت جیوانی گرونکی رئیس جمهورایتالیا بدعوت شاهنشاه وارد تهران شد.

روز پنجشنبه بیست ویکم‌شهریور آقای دکتراردلان وزیرامور خارجه برای شرکت درجلسات مجمع‌عمومی سازمان ملل متحد عازم آمریکاشد.

روز بیست ویکم شهریوراعلام شد که‌دولت‌شوروی بیادداشت اعتراضیه ایران درمورد شرکت جوانان‌بحرینی درفستیوال مسکوپاسخ گفته‌است.

درمهرماه

روزدوم مهرماه اعلام شدکه مارشال وروشیلف صدرهیئت‌رئیسه اتحاد شوروی پیامی‌برای شاهنشاه ارسال داشته است.

روزجمعه بیست وششم مهر ماه اعلیحضرت ملك فیصل پادشاه عراق بدعوت شاهنشاه واردتهران شد.

دراین روزدولت ایران رسما به اظهارات صلاح بیطار وزیر خارجه سوریه درآمریکا نسبت بایران‌رسما اعتراض کرد.

روزبیست وهشتم مهرماه اعلام‌شد که شاهنشاه به پیام‌مارشال‌وروشیلف پاسخ گفته‌اند.

درآبان ماه

روزجمعه چهارم‌آبان حضرت‌رئیس جمهور پاکستان بتهران آمد وپس‌از سه ساعت اقامت درتهران ومذاکره باشاهنشاه عازم ترکیه شد.

نخست وزیردرمجلس اعلام کرد که توطئه‌ای علیه مصالح کشور کشف شد وتوطئه کنندگان بازداشت شده‌اند.

روز شانزدهم آبان‌یگوف سفیر کبیرشوروی بمناسبت جشن انقلاب اکتبرنطقی ازرادیو تهران ایراد کرد.

روزشنبه نوزدهم آبان آقای‌دکتر جرج‌یه وزیرخارجه چین ملی‌درراس یك هیئت حسن نیت بتهران آمد.

درآذرماه

دراین ماه برای اولین بار بامر شاهنشاه هیئت وزیران به بلوچستان مسافرت کردند وجلسات هیئت‌دولت رادرآنجا تشکیل دادند. وبدنبال آن نخست وزیر ضمن مصاحبه‌ای‌که در تهران‌کرد ازاقدامات مفید دولت در بلوچستان سخن گفت.

روز دوشنبه بیست وپنجم آذر شاهنشاه وعلیاحضرت ملکه عازم لبنان شدند.

دردی ماه

دومین مسافرت دسته جمعی‌هیئت وزیران دردیماه باستان کرمان‌صورت گرفت.

روزچهارشنبه بیست وپنجم دیماه دولت ایران بیادداشت بولگانین نخست وزیر شوروی درباره خلع‌سلاح پاسخ گفت.

دربهمن ماه

درتاریخ چهارم‌بهمن ماه ابتدا نخست وزیرپاکستان‌وچندساعت بعد دالس وزیرامور خارجه آمریکاوارد تهران شدند. دالس‌مدت چهل‌وهشت ساعت درتهران‌اقامت داشت‌ودرخلال مدت اقامت اومذاکرات مهمی‌بین‌وی واولیاء دولت ایران صورت گرفت.

روزیکشنبه ششم بهمن آقای دکتر اقبال نخست وزیر درراس هیئت نمایندگی ایران برای شرکت در چهارمین جلسات شورای وزیران پیمان بغدادرترکیه عازم آنکاراشد

روز جمعه دهم‌بهمن ماه آقای‌هانری کابت لاج‌نماینده آمریکا درسازمان ملل‌متحد وارد ایران‌شد.

دراسفند ماه

دراین ماه دولت ایران یاد داشت شدیداللحنی درموردانعقادقراردادبین عربستان وبحرین تسلیم عربستان سعودی کرد.

دراین ماه دولت طی اعلامیه‌ای از جریان کشف توطئه‌ای علیه دولت پرده برداشت.



امروز کلیه
دارندگان
موتور های
دیزلی وبنزینی
و تراکتور های
مشهور جهان
بادستگاه تصفیه
روغن

لوبر فاینر

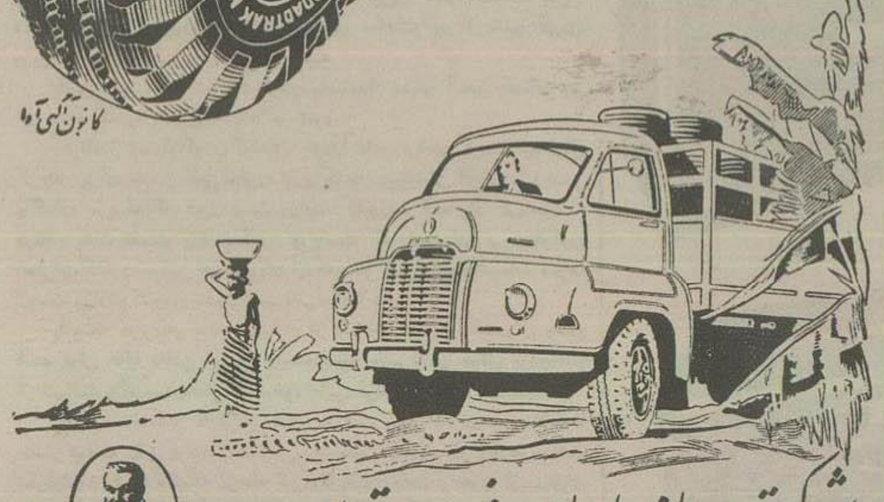
مجهزند ـ بانصب
یکدستگاه تصفیه
روغن لوبرفاینر
۶۰ درصد از
مصرف روغن
صرفه جوئی
شده و همیشه
روغن تصفیه
شده بموتور
میرسانند

نماینده انحصاری در ایران شرکت بار سهامی
آ ـ ۴۳۰۹۶ تلفن ۵۰۲۳۶ ـ ۵۲۷۳۹ آگهی از پیك

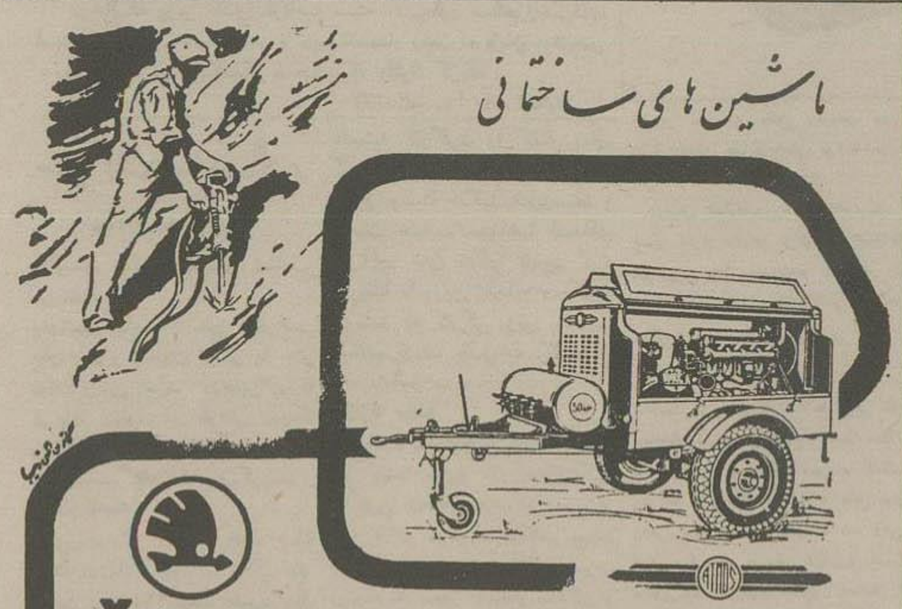


دَنلُپ
ماژور

رانندگان باسابقه
به لاستیک دنلپ بیشتر اطمینان دارند



شرکت سهامی ایران وغرب ـ تهران
خیابان شاهرضا تلفن ۴۴۵۶۰
DUNLOP
آ ـ ۴۳۰۸۸



ماشین های ساختمانی

باقیمتهای مناسب و سهلترین شرایط

ŠKODA

کمپرسورهای بادی که با ۱۰ تا ۶۰ چکش کار میکند.
ماشینهای سنگ خردکن با سرعت که با موتور دیزل کار میکند بظرفیت ۱۰ تا ۲۴ متر مکعب در ساعت
ماشینهای بتن ریزی
فورد های متحرك با موتور بنزینی و موتور الکتریکی.
غلطکهای جاده صاف کن ۷ الی ۱۸ تن.
دستگاههای تلمبه دیزل ۳ الی ۱۸ اینچ درتهران موجوداست

ماشین آلات زیر بزودی وارد میشود:

ماشینهای حفاری، ارّه های مخصوص، پرسهای موزائیك وسایر ماشین های ساختمانی.

برای کسب اطلاعات بیشتر به: شرکت تجارتی ایران اشکودا ـ خیابان یوسف آباد
۱۷۸۶ ـ تهران ـ تلفن ۴۲۰۵۹ مراجعه فرمائید



زکورد
مالیترین ساعت سویس
ضدضربه ـ ضد مغناطیس
((واترپروف))

WATERPROOF RECORD GENEVE

ایستگاههای راه‌آهن آمریکا با ساعت رکورد مجهز است

امین‌الملك نمایندگی‌فروش: فضل‌الله شعبانی بازار بزرك
نمایندگی انحصاری، شرکت نسبی‌فردانش وشرکاعدالان
آ ـ ۴۳۰۸۶ پاساژ قیصریه



توشیبا
قشنگترین و عالیترین بادبزن دنیاست

آ ـ ۴۳۱۵۲



تمام تعاونت ایجاب
جوراب
تیپ تاپ لوبورژه
همآهنگ حرکات پای شماست کشیده میشود و برمیگردد

BAS le bourget

نمایندگی انحصاری
نوزاد خیابان شاه ـ بین لاله و یعما

مراکز فروش تهران:
فرشته لاله‌زار کوچه رفاهی ـ نادری خیابان نادری ـ ظریف لاله‌زارنو ـ قاسمی خیابان نادری ـ دکترقاسمی لاله‌زارنو

مراکز فروش شهرستانها:
اصفهان فروشگاه فیروز خیابان‌فتحیه ـ اصفهان‌فروشگاه نیك‌فرجام چهارباغ ـ اهواز مغازه رکس خیابان پهلوی رضائیه برادران دادپور خیابان پهلوی ـ مشهد پ‌پ خیابان خسروی
آ ـ ۴۳۱۴۲

سروران گرام
در انتظار شما هستم

اکنون که عید باستانی نوروز که یادگار نیاکان بزرك ماست فرامیرسد وبرهمه ایرانیان پاك واجب ولازم است که این مراسم عظیم را گرامی بشمارند لذا در ایام تعطیل عید همه‌روزه درانتظار قدوم شریف شما هستم وامیدوارم که این افتخار را نصیب جان نثار بفرمائید

رئیس انجمنهای جنوب پارك‌شهر
غرب سلسبیل فضل‌اله منطقی
آ ـ ۲۹۹۹۳

تقویم های نفلی و دیواری سال ۱۳۳۷

شرکت سهامی تحریر ایران در دنیا بی نظیر است و این ادّعای ما بتصدیق تمام مردم
با ذوق ایران بثبوت رسیده است

۴۸ عکس رنگی از بزرگان رجال ایران و خارجه در این تقویم بطرز بسیار زیبائی چاپ شده که اسامی آنها بشرح زیر است

از ایرانیان: رضا شاه کبیر - شاه عباس - نادرشاه - داریوش کبیر - یعقوب لیث صفار - فردوسی - محمد زکریای رازی - عمر خیام - ابوعلی سینا
سعدی - صادق هدایت - پروین اعتصامی - خواجه حافظ
میرزا تقی خان امیرکبیر - قائم مقام الملک فراهانی
نقاش زمان صفوی - مرحوم پهلوان یزدی بزرگ
پهلوان نامی ایران محمود نامجو قهرمان ایران



از خارجیان: انیشتین - تولستوی
ژان ژاک روسو - ماکسیم گورکی - گوته - بتهون
هاندل - روبنس رمبن - شوبرت - موزارت
علی اکبر دهخدا - ملک الشعراء بهار - مولوی رومی - کمال الملک غفاری
مرحوم ابوالحسن صباحسین بهزاد مینیاتوریست - کمال الدین بهزاد
پهلوان پایتخت زمان ناصرالدین شاه - مرحوم سید حسن رزاز
غلامرضا تختی قهرمان ایران.
شکسپیر - میرابو - برنارد شاو - ویکتور هوگو - پوشکین
چایکوفسکی - شومان - براهمس - ریشارد واگنر
داروین - شوپن.

یقین داریم شما خواننده محترم اسم این اشخاص را شنیده یا در کتاب خوانده باشید ولی مسلماً با قیافه بعضی از آنها آشنا نیستید
این مجموعه نفیس سالها در خانه هر کس باقی خواهد ماند و همیشه مورد استفاده قرار خواهد گرفت.

بهترین وسیله تبلیغ برای شرکتها - تجارتخانه ها - کمپانیها، این تقویم آبرومند است که بطور حتم یا در جیب اشخاص باقی میماند یا در منزل مورد استفاده قرار میگیرد که بالنتیجه جنس تبلیغ شده مورد توجه قرار خواهد گرفت.

برای هر کس اگر ده تقویم مجانی برسد و یک تقویم شرکت سهامی تحریر ایران را ببیند بدون تأمل این تقویم را خواهد خرید
و سایر تقاویم را بدیگران خواهد بخشید ... با تقویم نفلی شرکت که معروف به K.S.F.A میباشد
یک دفترچه تلفن - یک نقشه ایران ۵ رنگ بدو زبان - یک برنامه تحصیلی همراه و با تمام این مزایا قیمت «۳۰» ریال است.

چهارراه لاله زار - اسلامبول - برادران کاشانی - تلفن ۳۶۲۲۴ - ۳۶۱۰۱

مسافرین محترم اصفهان چندروزیکه میهمان ما هستید و در این شهر اقامت دارید ما را همانی میکنیم

آجیل فروشی

برای تهیه مرکبات و کمپوت و اجیل مرغوب فقط به اجیل فروشی ربانی مراجعه نمائید زیر اجناس این مغازه از هر حیث قابل اطمینان و درجه اول میباشد ـ جنب کلانتری یك

شیرینی وگز

برای تهیه شیرینی وگز وشربت آلات به مغازه شکرچیان دروازه دولت مراجعه فرمائید

فلمکار

اگر از کارهای دستی اصفهان که معروفیت جهانی دارد احتیاج داشتید فقط از قلمکاری های ساخت کارخانه اصفهان چیت ساز ابتیاع فرمائید لطفا در موقع خرید مارك (حاج محمدرضا وحاج محمدتقی اخوان چیت‌ساز) توجه داشته باشید . قیصریه بازار چیت ساز ها ـ چهار باغ مقابل هتل کسری بنگاه صنعتی گل دوست

قلاب و سکمه دوزی

درضمن تماشا وگردش سری هم به‌بنگاه صنعتی گل دوست بزنید زیرا بهترین وقشنگترین کار های دستی از قبیل سکمه‌دوزی قلابدوزی وغیره که نمونه‌ای از هنرمندی بانوان ایرانی است دراین بنگاه گردآوری واحتیاجات شمارا از هرحیث فراهم مینماید مقابل هتل‌سحری بنگاه صنعتی گل دوست

طلاسازی

ضمن‌گردش درچهارباغ حتما از طلاسازی مظاهری‌دیدن نمائید زیرا همساله از لحاظ مدل‌پیش قدم بوده وتوانسته است طی ۱۲ سال رضایت مشتریان خودرا از حیث فراهم نماید

کارخانه زاینده رود

ازمسافرین محترم اصفهان صمیمانه دعوت مینمایدکه درضمن‌گردش در این شهرسری هم‌بکارخانه زاینده‌رود بزنیدو ازنزدیك محصولات‌این کارخانه راکه با دست هموطنان شما تهیه شده مخصوصا از قنداقها وملافه وکرکرهای زیبای این کارخانه که از هرحیث بامشابه خارجی برابری میکند بازدید بعمل آورید

خاتم سازی

اگر برای‌هدیه بدوستان‌خانم کاری که‌نمونه‌ای از هنر اصفهانی‌است‌احتیاج‌داشتید فقط‌از خاتم‌سازی گل‌ریز خاتمی‌ابتیاع‌فرمائیدزیرا سالهاست امتحان‌خودرا داده وحتما نظر شما تامین است چهار باغ. پاریس خاتم گل‌ریز خاتمی شیرازی

در این فصر به اصفهان سفر کنید

حتما از کارخانه پلار دیدن نمائید
کارخانه پلارسازنده ـ آب‌گرم‌کن ـ چراغهای خوراك‌پزی ـ نجاریهای مبله‌است
محصولات این‌کارخانه از هرحیث مورد اطمینان وبامشابه خارجی برابری مینماید
چهارباغ پائین کارخانه پلار

عکاسی

عکاسخانه دریانا مجهز بوسائل مدرن میباشد برای هرگونه کارهای عکاسی به فتو دریانا عکاسی روزنامه اطلاعات درا صفهان مراجعه فرمائید ـ دژواژ کولت

فنادی

فنادی تابان بهترین گز انگبین ممتاز و انواع شیرینی وشربت‌آلات وسون‌را دردسترس‌شما قرار میدهد این مؤسسه جدید تاسیس با در نظر گرفتن کارکنان باسابقه و دستگاه تمیز مجهز وآماده بکار است جنب کلانتری یك باسلام اقبال .

کافه فنادی

چندروزیکه دراین شهر اقامت دارید برای رفع خستگی به کافه‌فنادی پارك مقابل شیخ بهائی تشریف بیاورید زیرا میتوانید بخوبی یکساعتی را استراحت وخستگی خود را برطرف نمائید مرغوبیت شیرینی‌های این کافه فنادی شهرت بسزائی دارد

فروشگاه ماه

جزء برنامه چندروزه خود دیدن فروشگاه ماه(اصفی) را هم بیاورید زیرا اشیاء این فروشگاه که بتازگی تاسیس شده‌هم مرغوب وهم‌ارزان‌است واطمینان‌داریم رضایت‌شمارا فراهم مینماید

ظریف کاری

برای بردن سوغات
به ظریف کاری طلاسازان سر بزنید سرویس های جدید ملیله و مینا وگوشواره وآلبوم واشیاء ظریف دیگر این مغازه واقعا دیدنی است
جنب شیخ بهائی مغازه طلاسازان

گرمابه

گر بنظافت خود علاقمند هستید به‌گرمابه وفائی تشریف بیاورید زیرا گرمابه‌ایست مجهز بوسائل مدرن‌واز هرحیث نظیف‌حتما رضایت‌شما را فراهم‌خواهد نمود.خیابان دروازه تهران فلکه محمدرضاشاه پهلوی گرمابه وفائی

درمدت توقف دراین شهربه گرمابه احتیاج دارید نظر ما گرمابه ستاری است زیرااین گرمابه به ۲۸ دستگاه دوش های خصوصی وعمومی ووان مجهزمیباشد ومیتوانیم‌اطمینان دهیم‌که از هرحیث رضایت شمارا فراهم مینماید ساحل زاینده‌رود سه‌راه فردوسی جنب دبیرستان هراتی

کفاشی

بهترین کفش راکه از هرحیث مورد اطمینان است میتوانید ازکفاشی کیمیا ابتیاع فرمائید زیراقریب سی‌سال است رضایت‌مشتریان خودرا فراهم‌نموده‌است

نقره سازی

درمدت اقامت خود حتما از فروشگاه جواهر ونقره‌سازی فدوی دیدن نمائید فقط میتوانید باخاطری آسوده محصولات این فروشگاه را برای دوستان خود هدیه ببرید زیرا سالهاست امتحان خودرا از هرحیث داده است
جنب کلانتری یك نقره فروشی فدوی

اتوسرویس

اگر به اتوشوئی اتومبیل احتیاج داشته باشید به اتو سرویس ایران شمارا‌همانی میکنم زیرا بامجهزترین‌وسائل امروزی که شاید درایران منحصر به‌فردباشد توانسته است نظرمشتریان خودرا از هرحیث جلب نماید
میدان ۲۴ اسفند

برای سرویس اتومبیل خود به اتوشوئی پارس خیابان پهلوی‌مراجعه نمائید چون نظر شما از هرحیث تامین است

نمایشگاه

بمنظور مشاهده جالبترین محصولات کارخانه‌وطن‌از فروشگاه کارخانه‌وطن بازدید فرمائید
چهارباغ پاساژ کازرونی

سالن غذا

ایران‌هتل تصمیم گرفته درایام عید بهترین غذا را در دسترس مسافرین‌محترم بگذارد حتمابرای صرف‌غذابه‌سالن مدرن ایران هتل اول‌کوچه تاترسپاهان تشریف بیاورید زیرا غذای این سالن مورد اطمینان است

عینك سازی

مسافرین محترم برای تهیه بهترین عینکهای طبی وآفتاب به‌عینك سازی ژاك مراجعه زیرابا مجهز ترین وسائل توانسته است رضایت مشتریان‌خودرا جلب‌نماید
چهارباغ مقابل شیخ‌بهائی

آرایشگاه

مسافرین محترم درموقع ضروری آرایشگاه طهرانی اول خیابان شاه رافراموش نفرمائید که از هرحیث‌مجهز و نظیف است

حتما درچند روز اقامت خود به آرایشگاه احتیاج دارید شمارا به‌آرایشگاه اتحاد را همانی میکنیم
دروازه دولت

منتظر آگهی بعدی باشید

ت ـ ۶۱۸۷۶

از: اسپهانی

نظری بکلیات ورزش

بمناسبت آغازسال روزنامه‌اطلاعات برای خوانندگان ارجمندبیلان‌فعالیت هاوحوادث ورزشی سال گذشته‌ایران راتهیه کرده‌وعلاقمندان آنرادرستون های ورزشی مطالعه خواهندفرمود . منظورماازنوشتن این مقاله ارائه بیلان‌نیست بلکه ماميخواهيم درباره کلیات بحث نمائیم .

برنامه ورزش سال۱۳۳۶از لحاظ کمیت نسبتا جالب بود. در عرض دوازده ماه علاوه برمسابقات داخلی تیم های مابرای انجام تماس های ورزشی‌بخارج‌رفتند وهمچنین‌ازکشور های مختلف دسته های متعددی از کشورما دیدن کردند .

درمیان فعالیت وحوادث‌سال سپری شدانجام مسابقات‌وزنه‌برداری‌قهرمانی جهانی ۱۹۵۷ بیش ازفعالیتهای‌دیگر اهمیت داشته است. زیرا سازمان ورزشی ایران درتاریخ خوداولین بار بایك آزمایش مهم‌روبروشده بود و همه علاقمندان ورزش بانگرانی انتظار نتایج‌آنرا داشتند. فکر میکردیم درمدت معینی با نقائص تاسیسات وباکادر کم چگونه ازعهده تشکیل مسابقات جهانی برخواهیم آمد.

موقعیکه درکنگره مونیخ داوطلب تشکیل مسابقات‌وزنه برداری‌قهرمانی جهانی شده بودیم کشورمانه وسائل کامل داشت‌ونه سالن سرپوشیده و درضمن سابقه چنین کاری رانداشته بودیم .

هرچه تاریخ مسابقات نزدیکتر میشد نگرانی علاقمندان‌وحتی‌سازمان ورزش مازیادتر میگردید.خوشبختانه درنتیجه تذکرات پی‌درپی‌مطبوعات‌و جدیت مسئولین‌ورزش ماایران‌ازاین آزمایش بسیار پرمسئولیت سربلند بیرون آمد وشایستگی نام‌نشان‌داد منتهی قهرمانی ۱۹۵۷ تهران با قهرمانی‌ها سنوات گذشته یك تفاوت داشت: در همه جا مخارج شرکت کنندگان بعهده خودشان است ولی مابدان توجه بسوابق‌امرمخارج کلیه شرکت کنندگان رابعهده خودگرفتیم. آیا هزینه این تعارف بی‌سابقه تا چه اندازه بوده است؟ متاسفانه بااینکه ازانجام مسابقات مزبور ماهها گذشته است هنوزهم یك رقم خواناارائه داده نشده است که ما آنرا بنظر خوانندگان برسانیم درصورتیکه‌دو ماه پیش هیئت مدیره انجمن ملی تربیت بدنی ایران اطلاع داده بودکه درعرض پانزده روز ازمقدارمخارج مزبور همه رامطلع خواهد ساخت .

اینرا هم‌باید اضافه کردخودرئیس انجمن ملی‌تربیت بدنی در حضور والاحضرت شاهپور غلامرضا پهلوی ریاست عالیه کمیته‌ملی المپیك‌ایران اعتراف نموده است که بعلت مخارج سنگین مسابقات وزنه‌برداری‌انجمن درسال ۱۳۳۶ وظیفه خودرا نسبت بورزش شهرستان هابخوبی‌ادانکرده است .

افتتاح سالنهای سرپوشیده محمد رضاشاه پهلوی ودانشگاه تهران از جمله حوادث مهم سال گذشته‌است که برای‌پیشرفت ورزش ایران بسیار مفیدوموثربوده است .

درسال گذشته اساسنامه انجمن ملی تربیت بدنی تغییر یافت‌واکنون هم درحال تغییر میباشد. همچنین اساسنامه کمیته ملی‌المپیك ایران‌هم طبق اساسنامه کمیته بین‌المللی المپیك شکل‌جدیدی پیداکرده است ولی نه‌انجمن ونه‌کمیتهٔ المپیك‌پایبند اساسنامه های خود نمیباشند و در موقع عمل‌اغلب مفاداین دواساسنامه نقض میشود .

باوجود همه تلخی بایداعتراف کرد که سازمانهای ورزش‌ماروی‌پایه‌های اصولی‌استوار نگردید، وهمیشه‌عیب این‌جنبه‌درفعالیت وحوادث ورزشی احساس میشود. تاروزی که ماپایند اصول ومقررات ورزشی نباشیم و در این مورد ازکشورهای ورزشی‌مترقی تبعیت نکنیم مانندگذشته سالهای نوهم سپری خواهد شد ودر نتیجه قیافه واقعی ورزشی ماهم بهترازاین نخواهد بود. مقدرات وآینده ورزش ایرانرا مغزهای متفکروواشخاص‌وارد میتوانند تعیین‌نمایند نه‌روزهای‌متوالی سپری شده، ارتباط شهرستانها با مرکز ارتباط فدراسیونهاوباشگاهها باانجمن وکمیته ملی‌المپیك وارتباط ورزشکاران باباشگاههای‌خودمسائلی است که در کلیه کشورها کاملا حل شده است‌ولی‌در کشورما بصورت یك مسئله بغرنج باقی‌مانده است.

هنوزازخاطره هامحونشده است که درمسابقات کاپ کشتی آزاد ۱۹۵۷ استانبول بهترین کشتی گیران‌مابدون توجه‌بمقررات فدراسیون کشتی‌ایران بطورخودسرانه شرکت نکردند و وضع کشتی ایران رادرآن مسابقات متزلزل ساختند .بدگوئی بعضی از ورزشکاران ازسازمانهای ورزشی اختلاف سازمانها بایکدیگروحصومت باشگاهها بین خودشان حقایق دردناکی است که مادچارآن هستیم‌و جرات نداریم که آنرابزبان‌بیاوریم‌و درفکرزاله حل باشیم. آیا تا راحت کننده‌نیست که‌بااینکه به‌آغاز مسابقات بازیهای آسیائی توکیوبیشترازدوماه وقت نمانده وماهم درآن مسابقات شرکت خواهیم کردهنوزنه ازتعداد رشته های شرکت‌کننده ونه‌ازتعداد ورزشکاران اعزامی خبرو تصمیم صحیحی دربین نیست؟. آیاناگوار نیست که مابرای مسابقات کشتی قهرمانی جهان ۱۹۵۹ تهران کمیته تشکیلاتی تشکیل دهیم ولی بجای دعوت ازاشخاص خدمتگذار مانند تیمسار سرلشکردفتری، آقایان قطب وشایسته ومعروفخانی ازاشخاص‌بی سابقه درامرورزش ودرامر کشتی دعوت نمائیم

ماازعان داریم که درسال گذشته کارهای مثبت‌انجام‌گرفته است‌وحتی گاهی در تیم های ورزشی پیروزی های نسبی نصیب ماشده است.مثلا شرکت سازمان ورزش ارتش ایران در مسابقات بین المللی، تفکیك فدراسیون والیبال ازفدراسیون باسکتبال، تاسیس باشگاه جعفری برای ورزشکاران، دعوت‌ازفوتبالیست های شوروی وبکسورهای ترکیه و همچنین تماس ملی دوومیدانی‌ایران باکستان... ازجمله کارهای مفیدی است که صورت گرفته است. قبول داریم که مسابقه ملی‌کشتی ایران- شوروی درتهران برای مادرسی بود. زیراماپس‌ازسالیان درازمتوجه‌شده‌ایم که طرزتمرینهای کشتی ما بدرد نمیخورد وماهم‌بااین تمرینات نمی - توانیم موقعیت کشتی خودراحفظ کرده وآنرا بمقامهای بالاتری برسانیم.

ماعلاقمند هستیم که درسال آینده مشکلات ونقائص ورزش میهن ما بتدریج رفع گرددوقیافه اصلی خودرا پیدا نماید .

ماميخواهيم مسئولین ورزش‌ایران کسانی‌باشند که‌بتوانندمنویات‌ورزشی شاهنشاه رادرك نمایند وبموقع اجرا بگذارند. مادارای ذخائر گرانبهائی هستیم. استعداد جوانان ما محرز میباشد. نداشتن قهرمانان ارزنده عیب نیست‌ولی‌نداشتن سازمان صحیح ناراحت کننده است. یاس آوراست مانه اشخاص مطلع ونه‌کادرفنی‌داریم ونه درفکرتربیت آنها هستیم. کلیه مسئولیتهای ورزشی دردست عده ای بخصوص متمرکز شده فرصتی‌نیست که دیگران هم درمسئولیتهاشریك باشند. باید راهی راپیش گرفت که بدبینی ها بخوش بینی‌ها مبدل گردد

تردیدی نیست که وضع ورزش ایران درسال نوبهتراز گذشته‌خواهد بود. تعداد ورزشکاران ما رو به افزایش خواهد رفت وبطورحتم با پیروزی هاو شکستها مواجه‌خواهیم شد. درسال نوبازیهای آسیائی‌توکیو مسابقات کشتی آزادکاپ صوفیه و مسابقات کشتی فرنگی بوداپست و همچنین تماسهای ملی با کشور های مختلف درانتظار ماست .

ماکشوری هستیم که سال ورزشی داریم ماکشوری‌هستیم که قهرمانان پیروز مابیشتراز کشورهای دیگر مورد محبت وتشویق قرارمیگیرند. درمیهن ماسازمان ورزشی بودجه قابل‌ملاحظه‌ای داردودرموقع‌لزوم‌همه سازمانهای کشوری ولشکری‌بکمك سازمانهای ورزشی ما میشتابند. در مقابل همه این محاسن نداشتن سازمان صحیح ومسئولین مطلع و دلسوز عیب است . در سال نو اگر مهره های ورزشی رادرجای‌خودقرار دهیم وبجای تظاهروپوشش عیوب‌به اصل ورزش‌بپردازیم وشالوده‌سازمان های دنیا پسندرا بریزیم‌دیگرامکان ندارد که ورزش میهن ما روبزوال برود .

سال نو از ما همت وفداکاری می- طلبد .



از: جوانمرد کلهر

مسابقه وزنه‌برداری جام مسکو

سومین قسمت یادداشتهای خبرنگار ورزشی اعزامی اطلاعات بشوری

ابرغلیظی هوارا پوشانده بود بطوریکه خلبان مجبور شد هواپیما را بارتفاع ۲۷۰۰ متری بالابیرد.

بعداز دوساعت پرواز درفرودگاه شهر «سوکوم» فرود آمدیم توقف مادراین فرودگاه بیش‌ازیکربع ساعت نبود ووقتیکه بنزین گیری هواپیما تمام‌شد مجددا پرواز کردیم .

ساعت دونیم بعدازظهر بوقت مسکو درفرودگاه کیف وساعت پنج وبیست‌و دقیقه وارد فرودگاه خارکف شدیم .

توقف مادراین فرودگاه بیش‌از نیمساعت شد بعداز ورود به‌هتل فرودگاه رفتیم‌ومدتی استراحت نمودیم نکته‌ای که‌دراینجا قابل تذکر است نبودن میهمانداری برای هیئت‌مابود، بعداز حرکت ازایروان ما تصور کردیم که‌درمسیرراه میهماندار بماخواهد پیوست وتامسکو در مواقع ضروری بماکمك خواهد نمودولی برخلاف تصورما درچین راه ایروان تامسکو مابدون میهماندار بودیم وبقول وزنه‌برداران بازبان بین‌المللی یعنی باایماواشاره حرفهای خودمان راحالی میکردیم وضع طوری شده‌بود که‌همه وزنه‌برداران باهم کمك میکردند تامثلا بتوانند بگارسون مهمانخانه‌های ضمن راه بفهمانند که‌ما آب میخواهیم‌نه‌چای!

ازفرودگاه خارکف که‌حرکت نمودیم میهماندار هواپیما متذکرشد که‌دوساعت دیگروارد مسکو میشویم

یادی ازشاطرعباس

ساعت هفت‌و سی‌و چهار دقیقه بودکه بنزدیکی شهر مسکو رسیدیم هواکاملا صاف بود ودیگر ازآنهمه ابرحتی لکه‌ای هم‌دیده نمیشد قرص کامل ماه‌از سمت راست‌ما بیرون‌آمده بود ودرطرف چپ ماخورشید آرام بهشت افق میلغزید ،زمین بکلی ازبرف پوشیده شده‌بود وخلاصه منظره شاعرانه ودلنشینی بوجود آمده‌بود ،همه محو تماشای آن شده‌بودیم دراین موقع بی‌اختیار بیادرباعی مرحوم شاطرعباس صبوحی افتادم که‌گفته است:

«بزداشت نگارمن نقاب ازطرفی — بگرفت‌سپیده‌دم حجاب ازطرفی
گرنیست قیامت ازچه‌رو گشته عیان — ماه ازطرفی وآفتاب‌ازطرفی؟»

هواپیما کم‌کم بزمین نزدیك میشود دراین موقع آقای نادری سرپرست هیئت ماگفت: «مادیگر بمسکو رسیده‌ایم شما این نکته را نباید فراموش کنیدکه مامور حفظ آبروی وطن عزیزمان هستید رفتار واعمال شمادراین چندروزه توقف بایستی معرف خوبی برای نام ایران باشد هم‌اکنون چشم ملت آیران وتوجه مخصوص شاهنشاه به کوشش وفعالیت شمااست تانام ایران عزیزرا دراین میدان ورزشی بلند آوازه نمائید همه بایدبکوشید تاپرچم میهن عزیز رادراین‌مسابقات باهتزاز درآورید»

ورزشکاران خود رابرای پیاده شدن آماده میکردند زیرا هواپیما بسرعت ازارتفاعش کم میشد وبالاخره درست درساعت هشت‌وده‌دقیقه بوقت مسکو درفرودگاه بزمین نشستیم

سرمای بیسابقه

بااین که‌فکر سردی هوارا کرده بودیم درفرودگاه مسکو باسوز ،سرمای عجیبی روبرو شدیم میگفتند درجه هوا ۱۷ درجه زیرصفر است ،جمعی از مستقبلین در فرودگاه‌مسکو درانتظار ورود ما بودندومارا باطاقی درفرودگاه راهنمائی کردند ، رئیس فدراسیون وزنه برداری مسکو ورود مارا خیر مقدم گفت واز اینکه قهرمانان جوانی مانند سنبلی وتمرز درتیم وزنه‌برداری ایران پیدا شده‌اند که آینده‌درخشان دارند اظهار خوشوقتی کرد . آقای نادری هم درجواب تشکر کرد وگفت امیدواریم وزنه‌برداران ایرانی بتوانند دراین مسابقات مقام شامخی‌احراز نمایند.سپس خانم«ایرن»را بنام میهماندار بما معرفی کردندوپس‌ازمراسم معرفی بطرف مسکو براه افتادیم .

از فرودگاه مسکو تاشهر قریب یکساعت راه بود وبعداز ورودبشهر مارا به‌هتل متروپل بردند .

ملاقات باسفیر کبیرایران

صبح روز بعد ٤شنبه چهاردهم بملاقات آقای سمیعی سفیر کبیرایران در مسکو رفتیم ضمن‌پذیرائی گرمی که‌از ماشد آقای سمیعی موفقیت و پیروزی قهرمانان ایرانی را ازخداوند بزرك خواستار گردید ومتذکر شد که‌باتوجه مخصوص شاهنشاه بامر ورزش شما ورزشکاران باید با نهایت قدرت برای پیروزی وافتخار وطن بکوشید سپس آقای سمیعی از ما دعوت نمود که‌یکروز ناهار را درسفارت ایران صرف کنیم .

در روزهای ٥شنبه وجمعه پانزدهم وشانزدهم ازنقاط تاریخی ومهم مسکو دیدن کردیم وصبح روز جمعه هم بازدید از دانشگاه مسکورفتیم بعداز تماشای این دانشگاه آقای والکف خبرنگار رادیو مسکو ازمن خواهش کرد مطالبی درباره‌چند روز توقف تیم ملی وزنه‌برداری ایران در رادیو مسکو اظهار نمایم .

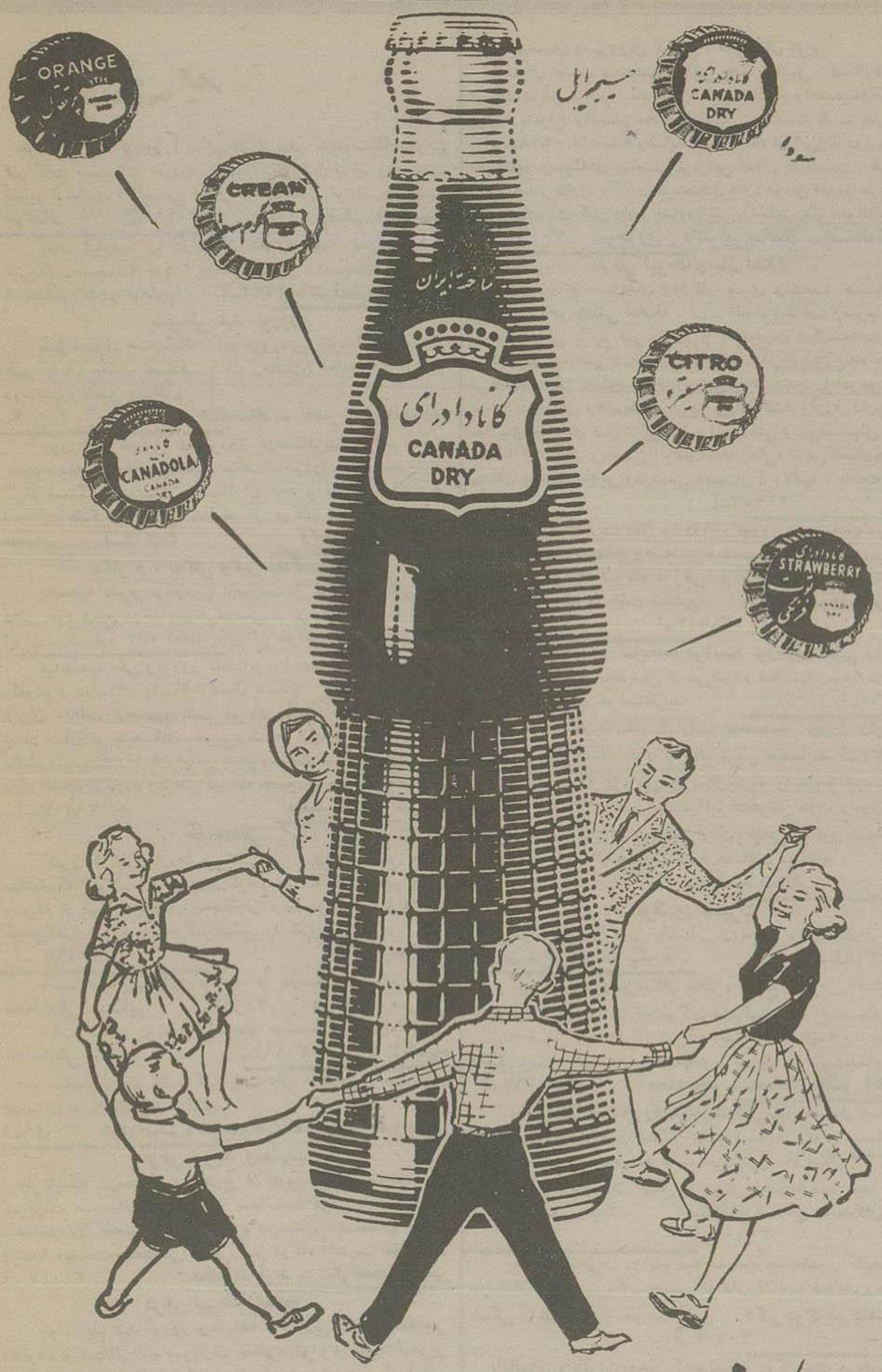
من هم ضمن اظهارات خود از رادیومسکو چنین گفتم .

هموطنان گرامی سه روز است که بمعیت تیم وزنه‌برداری ایران وارد مسکو شده‌ام واز اکثر جاهای تماشائی این شهر دیدن کرده‌ام .

امروز ازدانشگاه مسکو بازدید بعمل آوردیم عظمت این دانشگاه را شنیده بودم و امروز از نزدیك مشاهده کردم که دانشگاهی بس بزرك است .

این موضوع رانیز باید متذکر شوم که‌دانشگاه تهران که‌درزمان سلطنت اعلیحضرت فقید رضا شاه کبیر بناشده‌است در چند ساله اخیر در تحت توجهات اعلیحضرت محمد رضاشاه پهلوی شاهنشاه‌بزرك ما بترقیات شایانی نائل آمده است درباره‌مسابقات وزنه برداری نیز باید متذکر شوم که فردا ۱۷ اسفند روزمسابقات بین‌المللی وزنه برداری است وقهرمانان هشت کشور لهستان ،بلغار ایران ، فنلاند ،شوروی چین، چکسلواکی ،آمریکا ،دراین مسابقات شرکت نموده‌اند، آنچه از وضع تمرین وزنه برداری شوروی دیده‌ام امکان دارد که باز رکورد بشکنند از وزنه برداران ماهم دکتر رهنوردی ،سنبلی ،تمرز وضع خوبی دارند وامیداست موفقیت‌هائی بدست آورند .

ناتمام



کانادادرای برای هرنوع سلیقه



٤-٣ — آ-٤٢١٣٦

شرکت تضامنی علی اکبر صادقی و برادران بوزرجمهری جنب مسجد شاه

۲-۷ — آ-۲۹۱۲۱

قابل توجه مصرف کنندگان جوهرنمك

(اسید کلرئیدریك)

سازمان‌آب تهران مقداری جوهرنمك تجارتی‌سفید بغلظت ۲۵در صد وزنی‌تهیه میکند . خریداران میتوانند برای خرید وکسب اطلاعات به‌تصفیه خانه آب‌واقع درشرق جلالیه مراجعه نمایند . تلفن شماره ۶۹۸۱۱ - ۱۹

سازمان آب تهران

آ-۴۲۹۹۸

۳-۱

تبریکات عید

چون‌ایام عید نوروزرا درتهران لیستم بدینوسیله بهترین تبریکات صمیمانه خودرا بحضور خویشاوندان ودوستان تقدیم سعادت وکامیابی همگی را درسال نو از خداوند خواهانم آ-۳۰۱۶۷ **رضا- ابوحسین**

چون ایام‌عید را درتهران نخواهم بود بدین‌وسیله تبریکات صمیمانه خودرا بحضور فامیل ودوستان‌وهمکاران ارجمندم تقدیم میدارم آ-۴۳۳۲۴ **دکتر نصرت کاشانچی**

پذیرائی عید نوروز

طبق‌معمول همه ساله دوم فروردین (ازساعت ۷بعداز ظهر تا ۱۲ بعلت تصادف با ماه رمضان) آماده پذیرائی از دوستان وفامیل میباشم

آ-۳۰۲۰۳ **سرهنگ‌ستاد - ناصر امیر انصاری**

چون ایام تعطیل عیدنوروز درمسافرت خواهم بود بدینوسیله تبریکات وادعیه خالصانه‌خودرا تقدیم سروران گرام بستگان ،دوستان وهمکاران محترم نموده سلامت و سعادت همگی‌را دراین سال‌نو از درگاه خداوند مسئلت مینمایم آ-۳۰۲۰۹ **دکتر هاشم‌هنجن**

دکتر م . توکلی وکیل دادگستری

یکشنبه سوم فروردین ازساعت ۶ تا۸ بعدازظهر در دفتر خود واقع درخیابان فردوسی - نزدیک شرکت فرش ایران - شماره ۵۸۳ آماده پذیرائی خواهد بود آ-۳۰۱۹۹

عیدسعید ملی ونوروز باستانی را بعموم هموطنان‌عزیز واقوام و دوستان واساتید معظم همکار وقضات‌دانشمند دیوان عدالت ازصمیم قلب تبریک عرض نموده و امید است سال‌آتی برهمگان بخرمی‌ونشاط بگذرد بعلت‌تصادف باایام ماه‌مبارك رمضان لیالی پنجم وششم فروردین را برای درك افتخار زیارت وعرض تبریک حضوری مهیا خواهم بود آ- ۳۰۱۹۷ **محمد نونهال تهرانی**

خداحافظی

اکنون‌که عازم اروپا میباشم وبواسطه نداشتن وقت متاسفم‌که نتوانستم سروران‌گرامم را ملاقات نمایم بدین وسیله از تمام دوستان وهمکاران وبخصوص فامیل‌عزیزم خداحافظی نموده وبقاء عمرهمگی را خواهانم

آ- ۳۰۱۹۵ **احمد حیدریان**

بعلت مسافرت درایام عید از دوستان واقوام عزیز خداحافظی مینمایم آ-۳۰۱۹۳ **صادق . سراجی**

بعلت مسافرت درایام عیداز دوستان و اقوام عزیز خداحافظی مینماید آ-۳۰۱۹۳ **طرازنده‌پور**

عید سعید نوروز را به‌کلیه استادان محترم- فامیل گرام دوستان عزیز تبریک میگوئیم

آ-۳۰۰۴۹ **فیلادلفیا- دکترجمیله‌یگانه- دکتر خلیل‌علوی**

عرض تبریک ومعذرت

نظربااینکه درمسافرت خارج ازکشورمیباشیم‌بدینوسیله تبریکات صمیمانه خودمان را بمناسبت فرا رسیدن عید سعیدنوروز بحضور محترم‌عموم دوستان وبستگان تقدیم داشته سعادت وسلامتی همگی‌را از درگاه احدیت خواهانیم

آ-۳۰۰۴۷ **محمدعلی‌نوید - شگرآله‌خیام‌باشی**

عرض تبریک واعتذار

چون ایام عید نوروز ویکماهه فروردین درمشهدمقدس مشرف ونایب‌الزیاره سروران معظم واقوام و دوستان‌عزیز میباشم بدین‌وسیله عرض نموده واز عدم شرفیابی دراین ایام‌پوزش میطلبم آ- ۳۰۰۲۱ **سرهنگ‌ناصراشرفی**

«عرض تبریک وتقاضای سرافرازی»

ضمن عرض تبریک سال‌نو بحضور دوستان ارجمند و نمایندگان محترم انجمنهای محلی وکارشناسان رسمی دادگستری وهمکاران عزیز روزنامه نگار خواهشمنداست سروران‌گرامی که قصد سرافرازیم دارند روز سه‌شنبه‌پنجم فروردین‌ماه (چهارم رمضان‌المبارك) ازساعت ۷بعدازظهر مفتخرم فرمایند **محمد حسین رستگار رازی**

نشانی : میدان‌شهناز(فوزیه) ابتدای خیابان شهناز کوی امامی تلفن ۳۲۶۹۸ دبیرخانه شورای‌محلی غرب‌شهناز

آ-۳۰۰۵۳

بعلت تالمات روحی دراثر فوت پدرگرامم ایام عید رااز شرفیابی بحضور دوستان و آشنایان معذور بوده سعادت وسلامت همگی را از خداوندمتعال خواستارم

آ- ۳۰۰۵۵ **عالیه درهمی**

چون بعزم زیارت عتبات عالیات تهران را ترك نمودم بدینوسیله از دوستان گرامی خداحافظی نموده سال‌جدید رانیز بآنان تبریك میگویم

حسن‌بهبودگر - دبیرجمعیت قیام‌ملی۲۸مرداد نماینده انجمن محلهای جنوب‌شهر آ-۳۰۰۵۷

ضمن عرض تبریکات صمیمانه نظر به مسافرت‌وتصادف ماه مبارك رمضان از تاخیر درشرفیابی معذرت میخواهم

آ- ۳۰۰۶۱ **غلامعلی بهروان**

روزچهارشنبه ازساعت ۸بعداز ظهربرای پذیرائی‌دوستان آماده میباشم . **حسین فقیه‌مرندی** خیابان شاهرضادروازه دولت انتهای بهار آ-۳۰۱۹۱

تبریك عید

نظربااینکه ایام عیددر خارج ازتهران خواهیم بود لذابدین وسیله‌تمام دوستان وآشنایان تبریکات صمیمانه را تقدیم میداریم . آ-۳۰۱۸۹ **شاه نظر آبکاروبانو**

رحیم گوچصفهانی

ضمن عرض تبریك بعلت‌مسافرت‌از دیدوبازدید عیدمعذور است . آ-۳۰۱۷۷

عیدنوروز رابه‌حضور سروران گرام و خویشان‌ودوستان تبریك عرض مینمائیم

آ-۳۰۱۷۳ **ازنیویورك دکتررضازرکش - دکتر تقی زرکش**

بعلت مسافرت درایام عید ازشرفیابی معذور امیدوارم سال‌نو برای همه مبارك وتوام باسلامتی وموفقیت باشد.

آ- ۳۰۱۸۳ **باقر پیرنیا**

چون‌بواسطه ادامه کسالت طبق دستور پزشك بخارج ازتهران مسافرت مینمایم بدینوسیله تبریکات صمیمانه خود را حضور فامیل محترم و دوستان ارجمند تقدیم داشته موفقیت وسلامتی سروران گرامم را از ایزدمنان خواستارم

آ- ۳۰۰۲۵ ۱-۲ **سیدحبیب‌اله دهناد طباطبائی**

دوستان وسروران گرامی ، هموطنان عزیز

مامسال خیال داشتیم‌عباراتی چند ازقبیل :(سلام‌علیکم، تبریك عرض میکنم ، صدسال باین سالها) رابضمیمه مقداری بوسه بانواع واقسام مختلف نظیر : (دوستانه - پدرانه ، ارادتمندانه ، عاشقانه وشاید هم‌دزدانه) از این‌راه دوربرایتان بفرستیم وسیله‌ای مناسب تراز این اعلان نداشتیم . هرکس خیال عیدی دادن یاکارت فرستادن دارد فوری اقدام بفرمایدو هرکس دست بگیر دارد خداروزیش راجای دیگر حواله بدهد.

آ-۳۰۰۶۳ **نیوجرزی - دکترایرج‌دهقان - اسداله‌نبیلی**

عرض تبریك وبیان اعتذار

نظر بعدم مساعدت روزگار پیری وضعف جسمانی و پریشانی ذهن وکمی حافظه . . . . انجام وظائف رسوم وآداب اجتماعی‌وملی برایم غیر مقدور و بدینجهت درك‌سعادت دیدو بازدید در عید شریف‌نوروز ملی وباستانی‌براین بنده نامیسر می‌باشد . لذا بدینوسیله‌قدوم این‌عیدفرخنده راباعرض‌اعتذار بعموم دوستان وهموطنان عزیزتبریك گفته وآرزو دارم تمام سالهای جدیدی عمر عزیزشان رابسلامتی وبموفقیتهای پیروز مندانه استقبال وباحسن انجام خدمات‌ملی‌ونوعی کامیاب‌وخرم‌و خندان باشند .مدیر ومؤسس دبستان‌کرولالها . **باغچه‌بان**

آ-۲۹۹۵۷

بعلت مسافرت بخارجه درایام نوروز از سعادت‌شرفیابی بحضور سروران‌عظام وهمچنین‌همشهریان گرام محروم‌خواهم بود بدین وسیله تبریك عرض‌نموده سلامت وسعادت عموم رااز خدای یکتا مسئلت میدارم . **مهندس فیروز فروهر**

آ-۲۹۹۴۳

مدیر وکارمندان کتابخانه فرانسه نوروزباستانی رابعموم مشتریان محترم شادباش عرض‌نموده سلامت وسعادت‌همگی را از ایزد متعال خواستارند آ-۲۹۸۶۵

پیش‌آهنگان‌باشگاه آرارات عیدسعید نوروز رابعموم برادران پیش‌آهنگ خود تبریك عرض مینمایند آ-۳۰۱۷۱

بدین‌وسیله فرارسیدن سال‌جدید رابعموم دوستان و آشنایان درتهران وشهرستانهاتبریك‌عرض‌نموده وچون‌باتفاق خانواده عازم شیراز میباشم از شرفیابی معذور سعادت و سلامت همگان رااز خداوند متعال‌مسئلت مینماید .

سیداحمد صادقی

نوظهور اسپرت

عیدسعید ونوروز باستانی رابعموم ورزشکاران و هم میهنان عزیز تبریك میگوید . آ-۴۳۱۸۸

چون بدستور پزشکان محترم معالج ناگزیر باستراحت کامل وتاپایان معالجه از حرکت وفعالیت ممنوع شده‌ام بدین وسیله ضمن اعتذار از تبریك جداگانه سال نورا بحضور فامیل وسروران ودوستان محترم تبریك عرض مینمایم

آ-۳۰۰۶۷ **محمدمجد - دهستان فاضل آباد**

سندیکای مستقل رانندگان دولتی طبق معمول همه‌ساله ازکلیه علاقمندان و رانندگان عضو سندیکا دعوت مینماید که بعداز افطارروزپنج‌شنبه هفتم فروردین ماه سال ۱۳۳۷ در محل سندیکا خیابان شاهپور برای دیدوبازدید عید سعید نوروز حضور رسانند . **سندیکای مستقل رانندگان دولتی**

آ-۳۰۱۰۱

بعلت مسافرت درایام عید بدینوسیله‌حضور کلیه‌فامیل‌و دوستان گرامی‌تبریکات صمیمانه مان‌راتقدیم سلامتی‌وموفقیت همگی را از خداوند خواستارند. **دکترجواد بیرجندی‌وبانو**

آ-۳۰۱۰۳

باتالمات وتاثرات‌روحی که‌بواسطه درگذشت مرحوم‌معدل شیرازی برای اینجانب ، حاصل شده‌امسال عیدندارم وازدید وبازدید دوستان برادران گرامی معذرت میخواهم وسلامت و موفقیت عموم سروران معظم ودوستان ارجمند رااز خداوند متعال خواهانم . آ-۳۰۱۰۵ **مرتضی زادفر**

ازدوستان وسروران گرامی که‌باآمدن به‌فرودگاه براین بنده منت گذشته‌اند سپاسگزارم وچون کارهاو اشتغالات هنگام مسافرت فرصت تودیع باسایر دوستان رانداد بدین وسیله ازهمه‌عذر میخواهدوجشن‌ملی وباستانی‌رابعموم‌سروران معظم و دوستان ارجمند تبریك میگویم و سلامت و سعادت یکایك رااز خداوند بزرك مسئلت دارم . **لندن - رضاسجادی**

آ-۳۰۱۰۵

جشن فرخنده فروردین وآغاز سال نورا بکلیه دانش آموزان عزیز واولیای محترمشان صمیمانه تبریك عرض‌میکنم وبعلت مسافرت از شرفیابی‌ودرك فیض از محضر محترم عموم دوستان محروم خواهم بود صحت وسلامت همگی رااز خداوند متعال خواستارم آ-۳۰۱۰۷ **دکترمحمدعلی‌مجتهدی استاد دانشگاه ورئیس دبیرستان البرز**

چون ایام عید عازم شیراز میباشم تبریکات صادقانه‌خود را خدمت عموم بستگان محترم تقدیم میدارد . **احمدآموزگار**

آ-۴۳۴۸۰

«معذرت»

امسال بمناسبت مصیبت وارده فوت خاله عزیزم تقدیم کارت وتلگراف تبریك طبق وظیفه‌ای که‌داشت به‌سروران و دوستان وهمقطاران محترم انجام نشد :

بااینحال سعادت وسلامت وجودهمگی وهمینطورخاندان محترمشان رابرای همیشه از خداوند متعال آرزودارد .

آ-۳۰۱۲۱ **مدیر روزنامه قلم مبارز - منصور اسلامی**

چون ایام عیدرا عازم مسافرت واز افتخار عرض تبریك حضوری محروم است تبریکات صمیمانه خودرا به‌حضور فامیل وعموم دوستان آشنایان تقدیم میدارم **نصرت‌اله‌اقبالی**

آ-۳۰۱۲۳

سال نوومام مبارك به‌هم میهنان مبارك - درگذشت ناگهانی همسر عزیزم‌بانوبدرر جهان‌شامبیاتی کمره‌عیدم رابسوگواری مبدل روحا ومزاجا افسرده وکسل از علاقه‌مندان بسلامتی و راحتی وتسلی بمن متقابلا افتخار دیدار شانرا دارم.

تهران - امیریه - انصاری سیداحمد کمره

آ-۳۰۱۲۵

چوایام عیدرا مشرف به‌عتبات عالیات میشوم ضمن‌عرض تبریك از شرفیابی خدمت دوستان معذورم . **علی وثوق**

آ-۳۰۱۳۱

بدینوسیله حلول سال نورا بعموم دوستان وهمکاران محترم صمیمانه تبریك عرض نموده سلامت وموفقیت همگی رااز درگاه احدیت خواستاراست ضمنا بواسطه مسافرت‌چند روزه بخارج ازشرفیابی‌وعرض تبریك‌حضوری معذرت‌میخواهد

آ-۳۰۱۳۵ **مرتضی رحیم‌زاده‌خونی**

دکترجواد واحدی

روزیکشنبه سوم‌فروردین ازساعت ۱۹ برای‌زیارت‌دوستان عزیز خود آماده‌است . آ-۳۰۱۱۳

بعلت مسافرت بدینوسیله عیدسعید رابعموم سروران گرامی ودوستان تهران وشهرستانها تبریك‌عرض میکنم .

آ-۳۰۱۱۱ **محمدنجفی شریعتزاده**

محمودرای‌زن وبانو

بمناسبت مسافرت ایام عید تبریکات صمیمانه خودرا خدمت کلیه اقوام‌ودوستان وآشنایان تقدیم وآرزومندسعادت وسلامت وموفقیت کلیه آنهادرسال نومیباشند . آ-۳۰۱۱۵

محموددرای‌زن (صمیمی‌سابق) وکیل‌دعاوی وبانو

عرض تبریك وشادباش

چون عازم شهسوار هستم بدین‌وسیله عرض تبریك رابه فامیل و دوستان عزیز عرضه میدارم .

آ-۳۰۰۰۷ **محمد رادطاهری**

بعلت مسافرت به‌صفحات جنوب‌ضمن‌تودیع‌بدینوسیله‌عید سعید باستانی وآغاز سال‌نورا بتمامی فامیل . ایل‌بوربور - بستگان ودوستان تبریك عرض نموده سعادت وخوشبختی آنانرا در سال جدید از خداوند متعال مسئلت دارم .

آ-۲۹۸۶۱ **سرهنگ‌ستاد علیقلی بوربور**

تبریك

نوروز باستانی راحضور محترم کلیه اقوام ودوستان و آشنایان تبریك عرض مینماید .

آ-۲۹۸۵۳ **رئیس آبیاری‌سیستان‌وبلوچستان- دکتریوسفی**

بنگاه تعاونی شهاب

نوروز ۱۳۳۷ را بکلیه همکاران وعلاقمندان خود تبریك میگوید . آ-۲۹۸۵۳

بنگاه‌تعاونی شهاب- مرکز لاله‌زارنو ر۳۰

چون دراین سال نو در خارج ازوطن عزایز خود مشغول تحصیل میباشم واز دیدن دوستان وفامیل‌عزیز خو دمحروم میباشم بدینوسیله تبریکات صمیمانه خودرا تقدیم میدارم‌و بقاء وسعادت همگی رااز درگاه ایزد یکتا خواهانم .

آ-۲۹۶۳۱ **آلمان مونیخ- هوشنك مراد بازرجانی**

مدیران وکارکنان شرکت برق شوش

باکمال مسرت حلول سال‌نو را به‌عموم مشترکین محترم خودتبریك عرض نموده از صمیم‌قلب سعادت عزت‌و سلامت مشترکین وهم‌میهنان گرامی رااز خداوند متعال مسئلت می نمایند . آ-۲۹۷۰۱

دراین هنگام که نسیم نوروزی مژده خرمی ونشاط‌می‌آورد وعروس بهار جهانیان را بجشن گل دعوت میکند از صمیم قلب تبریکات خالصانه‌ام رابمناسبت عید سعید ملی‌نوروز بعموم هموطنان ودوستان نزدیك تبریك میگویم‌و ازاینکه‌به علت کثرت واشتغال بکارشبانه روزی سعادت‌دستبوسی‌آن سروران معظم را ندارم پوزش میطلبم .

محمد علی‌مخبری‌آبدار‌رسمی وزارت‌پست وتلگراف وتلفن

آ-۲۹۷۶۳ **یاحق مخبری**

طبق معمول همه ساله روز شنبه دوم‌فروردین ۱۳۳۷ از ساعت هشت‌و نیم صبح‌تاهشت‌بعداز ظهر دربنده منزل‌واقع درخیابان جلال‌بایار - خیابان کامیار -شماره۲۰۳ بامنتهای اشتیاق افتخار خدمتگذا ری سروران و دوستان وهمکاران ارجمندم را خواهم داشت

آ-۲۹۵۹۵ **علی‌اصغر -آموخته**

بعلت مسافرت ایام عید از افتخار دست بوسی وعرض تبریك حضوری محروم بدینوسیله تبریکات وادعیه خالصانه خودرا به حضور مبارك سروران معظم(هیئت رئیسه‌شورای عالی اصناف)و رؤسا ونواب رئیس محترم اتحادیه ها و دوستان وفامیل ارجمند تقدیم میدارم .

(متصدی دفتر شورایعالی اصناف -عبدالمحمد روانی)

آ-۳۰۰۷۱



فرارسیدن نوروز باستانی را بدین وسیله بهموطنان عزیزو منسو بین ارجمندودوستان گرامی‌تهنیت گفته بقاء وسلامتی‌و کامیابی‌و خوشی و مو فقیتهای بیشتری دراین سال‌نو برای عموم ازدر گاه یزدان پاك خواستار م .

مونیخ . بهمن‌مهر دادی

آ-۲۹۴۱۷

گروه فرهنگی هدف

بمناسبت فرا رسیدن سال نوتبریکات صمیمانه خود را حضور عموم فرهنگیان واولیاء محترم دانش آموزان تقدیم میدارد . آ-۴۳۴۴۲

بعلت مسافرت بدینوسیله شاد باشهای نوروزباستانی‌را بدوستان وآشنایان تقدیم سعادت وسلامتی همگی رااز یزدان پاك‌خواستارم . آ-۳۰۱۸۵ **آرام بوداغیان**

چون ایام عید خارج‌تهران خواهم بود بدینوسیله تبریکات صمیمانه خودرا حضور سروران معظم ودوستان مکرم و خانواده‌عزیز معروض میدارد .

آ-۳۰۲۸۱ **دکتر ابراهیم پاد**

تبریکات صمیمانه وادعیه خالصانه رااز راه‌دور خدمت اقوام ودوستان عظام تقدیم مینمایم وچون‌در مسافرت‌وسائل لازم دردست رس نیست عذر عریضه مخصوص وجداگانه رامیخواهم والتماس دعادارم . آ-۳۰۱۷۹ **ناصرعطائی**

چون در اثر ادامه توقفم درخارج ازافتخار شرفیابی بحضور دوستانم‌درایام عیدمحرومم بدینوسیله‌عیدسال‌نورا بحضور یك‌یك دوستان وبستگان عزیزم تبریك عرض نموده سعادت وسلامت همگی رااز خداوند متعال مسئلت مینمایم.

آ-۳۰۱۳۹ **ازقاهره- جمال‌سلامی کازرونی**

چون ایام عید عازم شیراز هستم بدینوسیله بهترین تبریکات صمیمانه را حضور سروران گرام ودوستان عزیز تقدیم میدارد . آ-۳۰۱۳۳ **محمدحسن معتمدی**

چون برای استفاده از تعطیلات عیدبخارج ازتهران مسافرت خواهم کرد لذا بدین وسیله تبریکات صمیمانه‌خودرا بمناسب عیدسعید نوروز بحضور دوستان وهمکاران عزیزم تقدیم وموفقیت وسعادت‌همه‌آقایان‌رااز خداوندمتعال‌خواستارم

آ-۳۰۱۵۳ **دکتر جعفر رئیسی**

چون ایام عید را درخارج ازتهران میگذرانم‌بدینوسیله تبریکات صمیمانه خودرا بحضور عموم فامیل و سروران و دوستان عزیز عرض سلامتی وسعادت همگی را ازخداوند خواهانم آ- ۴۳۳۰۴ **ساسان**

عرض تبریك وخدا حافظی

چون‌ایام عیدرادر خارج ازتهران هستیم‌ضمن عرض‌پوزش ازشرفیابی آغاز سال نورا بعموم فامیل محترم ودوستان تبریك عرض نموده سلامتی وسعادت همگی رااز خداوندمتعال مسئلت مینمائیم . آ-۳۰۱۲۹ **سرگرد مجیدیان‌وبانو**

چون ایام عید را در سفر هستم اززیارت دوستان و بستگان عزیز محروم خواهم ماند . بدینوسیله نوروزباستانی را تبریك میگویم وسلامت‌وسعادت همگی راخواستارم .

آ-۴۳۴۹۴ **سرهنگ اسداله ملك خانی**

تودیع وتبریك

اکنون که‌عازم آمریکا هستم‌وبعلت ضیق‌وقت‌موفق به‌عرض خداحافظی نگردیده‌ام بدینوسیله‌ازاستادان محترم ،همکاراز عزیز واقوام ودوستان گرامی تودیع نموده فرارسیدن نوروز را بحضورشان تبریك میگویم سلامتی همگی را ازخداوند متعال مسئلت دارم . آ-۳۰۱۴۳ **دکترحسین‌جباری**

چون درایام عید برخلاف سنوات گذشته مجبوربه ترك تهران هستم بدینوسیله سال نورا به‌عموم فامیل محترم و دوستان‌وهمکاران گرام تبریك عرض نموده سعادت وسلامت همگی را خواستاریم . آ-۳۰۱۴۵ **سرتیپ‌دکترکنی‌وبانو**

چون بعلت‌مسافرت اززیارت آشنایان ودوستان‌محرومم بدین‌وسیله عید نوروز را تبریك عرض نموده‌سلامت وموفقیت همه را از خدای متعال خواستارم . آ-۳۰۱۴۹ **حسن سراج حجازی**

حلول عیدسعید رابدوشیزه زینت سادات شریف تبریك عرض میکنیم . آ-۲۹۶۲۵ **پروین‌یاسمی - فهیمه‌رحیمزاده**

تشرف بعتبات عالیات از شرفیابی معذور بدینوسیله به‌کلیه فامیل و دوستان گرامی تبریك عید نوروز تقدیم سلامتی جملگی‌رااز خالق یکتا خواستارم

آ- ۳۰۰۷۵ **سرهنگ زرین‌کفش**

چون ایام عید را درخارج ازتهران هستم بدینوسیله بعموم فامیل محترم و دوستان گرامی وهمکاران ارجمند این عید بزرك را تبریك گفته سلامتی وموفقیت همگی را آرزو دارم . آ-۳۰۰۸۱ **دکترمهربان شهرویني**

بعلت تالمات روحی ومسافرت سال‌نو را بعموم‌دوستان وآشنایان تبریك عرض سعادت همگی‌را از خداوندخواهانیم

آ- ۳۰۰۷۶ **خانواده های پیکان - غفور مرزبان**

دراین موقع‌که سال‌نو فرا رسیده لباس شوئی‌بالتیك بدینوسیله این عید سعید باستانی را بعموم‌مشتریان‌محترم خود تبریك گفته وموفقیت همه‌آنهارا از خداوندخواهانیم

آ- ۳۰۰۳۷ **لباس‌شوئی‌بالتیك‌تلفن۲۲۰۶۵- محمود مرویان**

تبریك عید ومعذرت

بواسطه بیماری خانم از دید وبازدید عید معذورم

آ- ۴۳۴۴۸ **عبدالاحد اعتماد**

دوستان وفامیل عزیزم

بواسطه‌مسافرت خارج ازظهران از دیدوبازدید تعذرت خواسته تبریکات صمیمانه را تقدیم میداریم

آ-۴۳۴۵۲ **علی‌اصغر اعتماد و بانو**

دوستان وفامیل گرامی

چون ایام عیدرا درخارج از تهران خواهیم بودتبریکات صمیمانه را تقدیم میداریم **پوران - غلامرضا -اصغریان**

آ- ۴۳۴۵۰

دراینموقع‌که سعادت عرض تبریك حضوری ندارم بدینوسیله عید سعید نوروز را بعموم هموطنان عزیز بویژه بستگان و دوستان عزیزم تبریك عرض مینمایم

آ- ۳۰۰۸۹ **آلمان . ایرج پیکاز**

چون‌بعلت مسافرت ازفیض دیدار سروران گرامی و دوستان عزیز برای عرض تبریك حضوری محروم میباشم لذا بدینوسیله تبریکات خودرا حضورشان تقدیم موفقیت همگی‌را از درگاه احدیت خواستارم علی‌اصغر پیرزاد

آ- ۳۰۰۹۱

چون‌ایام عید از زیارت خویشان و دوستان وهمکاران گرامی محروم خواهیم بود بدینوسیله تبریکات خالصانه‌را تقدیم وازخداوند متعال سلامتی وموفقیت همگی‌راخواستاریم

آ-۳۰۰۹۳ **دکترلیلا نوربخش- مهدی خصوصی**

چون ایام عید درتهران نخواهم بودکه خدمت سروران و دوستانم برسم بدینوسیله حلول سال نو را حضورشان تبریك‌میگویم آ- ۳۰۰۹۵ **مهندس حامی**

چون توفیق‌نصیب گردید درایام عید بمنظور زیارت عتبات عالیات وزیارت پیغمبراکرم درمدینه منوره‌بمسافرت بروم طبعا از درك محضر دوستان وسروران گرام دراین ایام محروم ومعذورم بجبران‌عدم انجام وظائف‌ملی درآستان ملائك‌پاسبان نبی‌مکرم ومولای‌متقیان وحسین‌ابن‌علی وسایر ائمه اطهاردعاگوئی ذات اقدس‌شهریاری‌ونائب‌الزیار، دوستان‌واقوام خواهدبود. تاچه قبول‌افتد وچه درنظر آید.

آ- ۳۰۰۹۷ **حسن صالحی**

«بمناسبت فرارسیدن عیدملی نوروز بدینوسیله بتمام افراد فامیل و دوستان گرامی وعزیزم مقیمین تهران و شهرستانها تبریك وتهنیت عرض میکنم **جلیل‌عطائی** «دانشجوی‌ادبی وبازرگانی کالج‌لینکلن«فیلادلفیا-آمریکا»

آ-۳۰۱۵۱

نظر بمسافرت چندروزه عید ازتشرف بحضورآقایان دوستان و عرض تبریك حضوری معذور بوده.امیدوارم این سال‌نوین برای موالی گرام وعموم هم‌میهنان عزیزمبارك و میمون باشد. آ-۳۰۰۴۳ **رضا آذری**

نظر بمسافرت چندروزه عید ازتشرف بحضور آقایان دوستان وعرض تبریك حضوری معذور بوده‌امیدوارم این سال نوین برای موالی گرام‌و عموم هم‌میهنان عزیز مبارك

سید عباس دمیرلی سیدی (حدید)

آ- ۳۰۰۴۵

بعلت سوگواری از دید و بازدید ایام عید معذوربدین وسیله از دوستان وآشنایان معذرت خواسته بقای عمر و سعادت همگی‌را ازد رگاه خداوندمتعال خواستاریم

آ- ۳۰۱۶۵ **حیدرهنر بخش وبانو**

دباله متن لایحه

اصلاح قانون بازنشستگی

که درمجلس شورایملی تصویب شد

بقیه از شماره روز سه‌شنبه

تبصره ۳ ـ از تاریخ تصویب این قانون کسور بازنشستگی که از قی گماشته افسران وکارمندان وفوق‌العاده ویژه درجه‌داران وافراد میرمانی کسر میگردد بحساب صندوق بازنشستگی کشوری تحویل اداره کل شهربانی مکلف است دفاتر وصورت حساب درآمد وهزینه نوئی صندوق بازنشستگی اختصاصی شهربانی راازتاریخ دیماه ۱۳۲۵ تاریخ تصویب این قانون باداره کل بازنشستگی ارسال و موجودی صندوق رابلافاصله پس‌از تصویب این قانون بحساب بازنشستگی کشوری تحویل نمایدوحقوق‌بازنشستگی که‌بحق گماشته وفوق‌العاده تعلق بگیرد ازصندوق بازنشستگی کشوری پرداخت خواهد شد.

تبصره ۳ ـ افسران وکارمندان ودرجه‌داران وافراد شهربانی کل کشور که‌بازنشسته شده ومیشوند ودرزمان اشتغال از حق گماشته و فوق‌العاده ویژه استفاده نموده‌اند وهمچنین بعداز فوت ورثه قانونی آنان میتوانند بماخذ حق گماشته وفوق‌العاده ای که بشاغلین پرداخت میشود از حق‌بازنشستگی استفاده نمایند مشروط براینکه کسور مقرره را به ماخذ حق گماشته وفوق‌العاده‌ای که‌بشاغلین پرداخت میشود نسبت‌بتمام مدت‌خدمت (از تاریخی که‌حق گماشته وفوق‌العاده‌ویژه دریافت‌نموده‌اند طبق قانون ۲۵ر۱۲ر۳۵) پس‌از وضع مبلغ پرداختی نقدا یاباقساط که کمتر از ربع دریافتی نباشد به صندوق بازنشستگی کشوری‌پرداخت نمایند.

تفاوت حاصله در نتیجه اجرای این تبصره درباره کسانیکه قبل از تصویب قانون ۲۵ر۱۲ر۳۵ بازنشسته شده‌اند ازتاریخ اجرای قانون مذکور تادیه خواهد شد

تبصره ٤ ـ ازتاریخ تصویب این قانون یك‌درصد (۱٪)بنرخ کسور بازنشستگی کلیه کارمندان وخدمتگذاران کشوری افزوده میشود.

تبصره ۵ ـ دولت مکلف است هرموقع‌بهرعنوان تغییری در حقوق کارمندان شاغل داده شد حقوق کارمندان بازنشسته و وارث آنها را بهمان نسبت ترمیم نماید.

تبصره ٦ ـ وزارتخانه‌ها وبنگاهها وشرکتهای دولتی وسازمان‌برنامه وشهرداریها مکلفند کارمندان وخدمتگزاران خود ودستگاههای تابعه راکه سن آنها بشصت و پنج سال تمام رسیده یا برسد ، باستثنای قضات وپزشکان واعضای شورایعالی وهیئت نظارت سازمان برنامه‌و شهربانی کل کشور واعضای دیوان محاسبات که مشمول قوانین‌خاصی هستند ، باهر قدرمدت خدمت بازنشسته نمایند وهمچنین وزارتخانه ها ودستگاههای نامبرده میتوانند کسانی‌راکه دارای شصت سال عمرویا سی سال سابقه خدمت هستند ویادارا شوند بازنشسته نمایند . ملاك تشخیص سن شناسنامه‌ای است که‌در موقع تقدیم این قانون‌بمجلس دردست دارند.

تبصره ۷ ـ درمواردیکه کارمندان طبق قوانین مربوطه میتوانند تقاضای بازنشستگی نمایند دولت مکلف است تقاضای کارمند را قبول نماید.

تبصره ۸ ـ بندب ماده اول قانون صندوق بازنشستگی شهربانی کل کشور مصوب ۲۵ اسفند ۱۳۳۵ بشرح ذیل اصلاح میشود.

درجه‌داران وهمردیفان وافراد شهربانی باداشتن بیش‌از بیست سال سابقه خدمت بشرط داشتن ۵۰ سال سن.

تبصره ۹ ـ درجه‌داران‌وهمردیفان وافراد شهربانی درصورتیکه‌دارای سی سال متوالی سابقه خدمت وپنجاه و پنج سال تمام سن باشند

محمد حتا مینویسد :

امریکا احساسات اندونزی راجریحه‌دار کرده

نیویورك ـ محمد حتا معاون سابق رئیس جمهوری اندونزی طی‌مقاله‌ای نوشته‌است که آنکشور حاضراست ازهرکشوری که حق حاکمیت یا استقلال اندونزی راتهدید نکند کمك دریافت دارد.

حتا مینویسد «اندونزی اکنون بین دوبلوك شرق وغرب است» وی امریکا رامورد سرزنش قراردادکه چرا ازادعای اندونزی درمورد مسئله گینه جدید پشتیبانی نکردواجازه داد کمونیست‌ها بدینترتیب زمینه بدست بیاورند.

اندونزی بهیچ دسته‌ای نخواهد پیوست ومادام که کمك خارجی‌شرطی دربر نداشته باشد ماحاضریم ازهر کسی آنرا دریافت کنیم.

ما میدانیم که‌برای یك کشور دموکراتیك امکان مداخله درامور داخلی یك مملکت کمونیستی وجود ندارد چون درآنجا هرچیز تحت نظارت دولت‌است وآزادی وجود ندارد ولی درکشور دمکراتیك وضع دگرگونه است مثلاحتی اگرشوروی یك‌موافقت نامه همزیستی و عدم مداخله بااندونزی امضاء کندحزب کمونیست اندونزی ازسیاستی‌پیروی خواهد کرد که‌از مسکو سرچشمه میگیرد»

حتادر مورد احساسات‌مردم‌اندونزی نسبت بامریکا مینویسداین‌احساسات بعلت اینکه امریکا بموقع به درخواستهای بازرگانی اندونزی پاسخ نداد جریحه دارشده است.

محاکمه‌سروان قاتل

سئول ـ ازتش امریکا دیروز اعلام کرد سروان ماردین کمپ را باتهام قتل یك‌پسر ۱٤ ساله کره‌ئی محاکمه خواهد کرد.

پسر مزبور در ۲۵ فوریه بقتل رسیده وسپس‌درجعبه‌ای نهاده‌شده.در آنرا میخ کرده‌اند و برودخانه انداخته‌اند.

دراین حادثه شخص دیگری بنام فیك نیز شریك جرم شناخته شده واو نیز محاکمه خواهد شد.

اسوشیتد پرس

شورای جهانی صلح

دهلی نو ـ شورای جهانی صلح از ۲۲ تا ۲٤ ماه‌مارس جاری باحضور شصت نماینده در دهلی تشکیل‌جلسه خواهد داد ایلیااهرنبورك نویسنده معروف شوروی نیز دراین شورا شرکت خواهد جست.

(خبرگزاری فرانسه)

فرانکفورت ـ امروز قرار است‌که ۲۵۰ هزار نفر از کارگران‌شهرداری درسراسرآلمان‌غربی، برای دریافت اضافه دستمزد بیك اعتصاب ۲٤ساعته دست بزنند.

وسائل حمل ونقل‌درشهرهای‌آلمان غربی‌متوقف خواهد گردید وخیابانها تمیز نخواهد شد.

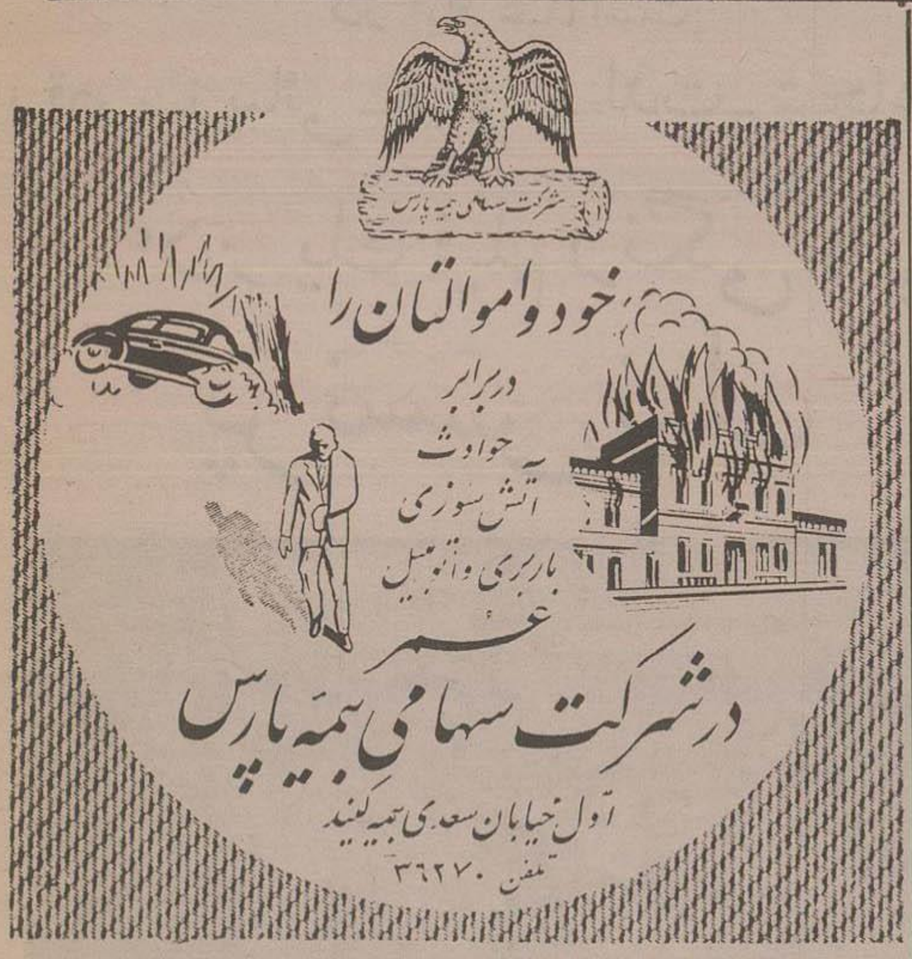
اگر اعتصاب به نتیجه نرسد دو شنبه آینده بطور غیر محدود آغاز خواهد شد.

اتحادیه کارگران درخواست دارد که اضافه دستمزدی برای ۳۲ فنی (۳۲صنت) درساعت به ۳۵۰ هزار کارگر شهرداری داده شود.

(اسوشیتدپرس)

امریکا وقتی میخواهد بکشوری کمك کند عقایدو افکار خود را درنظر میگیرد وکمتر به‌تمایلات وایده‌آلهای ملت توجه میکند»





آ ـ ٤۳٤۱۸ «طوطی»

جوراب
لیس
Lys
بهترین جوراب زنانه‌فرانسه
مغازه های منوچهری ومقدم
خیابان لاله زار نووسایرمغازه
های معتبر عمده فروشی
منوچهری لاله‌زار وارجمندی
میرای حاجب الدوله
آ ـ ٤۳۱۰٤

سینما رویال سال جدید را بعموم هموطنان تبریك گفته

وخوشبخت است که‌درسال نو بزرگترین آثار سینمائی جهان‌را بعلاقمندان سینما عرضه میدارد



از فردا صبح

سلول شماره ۱۱

(یا) جانی خطرناك

هدیه بزرگترین کارگردان جهان سینما (والتر وانجر)

با شتراك: نویل براند استیل‌مایر

لئو گردون





شروع سانسها ۵ر۱۰ صبح ۵ر۲ـ۵ر٤ ـ۵ر٦ ـ۵ر۸ بعدازظهر

آ ـ ٤۳٤۹۸



آ ـ ٤۳٤۲٤ «طوطی»



۲ـ۲ آ ـ ٤۳۱۶۲



از امروز صبح برنامه نوروز

سینما تهران روی پرده آمد

بزرگترین شاهکار شرقی وقهرمانی که افسانه شیرین و پرماجرای
آن شیربن ترین سرگرمی شما
در ایام عید است.

رقص ـ زیبائی ـ هیجان ـ لذت ـ شجاعت

همه در یک فیلم رنگی عالی

پرنسس نیل



Princess oF the Nile

باشتراک سه هنرپیشه محبوب و هنرمند امریکائی

دبرا پاگت ـ جفری هانتر

و مایکل رنی

فیلم رنگی نمایش روی پرده پانوراميك

محصول کارخانه معظم

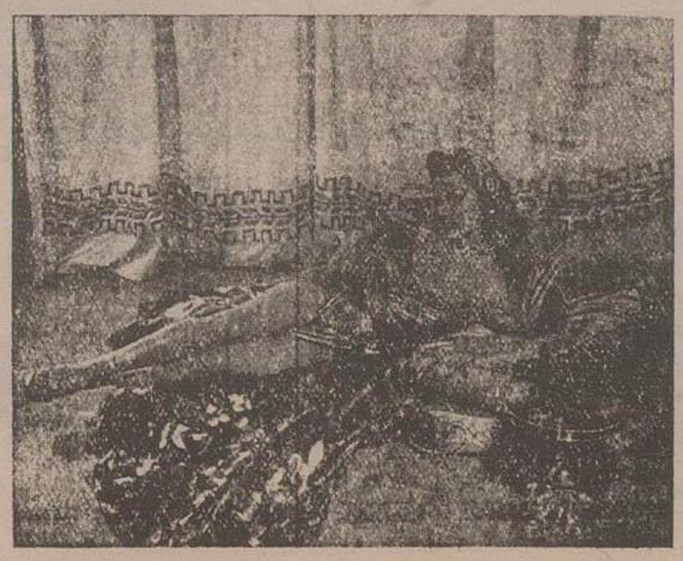
فوکس قرن بیستم

شروع سانس‌ها ازامروز بطور مداوم

۱۰ونیم، ۱۲ ونیم صبح ـ ۲ونیم ، ٤ونیم ، ٦ونیم ، ۸ونیم بعدازظهر



شرکت سهامی مه‌نور فیلم حلول سال
جدید را به کلیه ایرانیان تبریك گفته
موفقیت و سلامت همه آنهارا در سال نو
از خداوند متعال خواستاراست.



یکسال ارتباط سال

سالی را که گذشت برای وزارت پست‌وتلگراف سال برقراری ارتباطات بود. دراین سال فرستنده های متعددی برای تقویت تلگراف وپخش صدای رادیوها بشرح زیر نصب شد:

فرستنده ۲۰ کیلواتی برای بهبود ارتباط تلفنی ،شش گیرنده تلفنی وتلگرافی ویك فرستنده پنج کیلواتی برای بهبود ارتباط تلگرافی باکشورهای خارجه ـ دو دستگاه فرستنده صد کیلواتی موج کوتاه برای پخش صدای تبریز و یك فرستنده صد کیلواتی موج کوتاه برای پخش صدای تهران ـ دستگاه های سه کانالی تلفن وشش کانالی تلگراف در تهران بمنظور ارتباط مستقیم بابغداد وکشورهای عربی ۱۲ دستگاه فرستنده چهارصد واتی و۱۲ گیرنده در تهران و۱۳ دستگاه فرستنده چهارصد واتی و۱۳ گیرنده در بهبهان ، نائین، نیشابور، تربت حیدریه، بجنورد، قوچان ، زابل، سبزوار ، گنبدکاوس ، خوی ، مراغه، سمنان وجهرم

ارتباط باخارجه

در سال گذشته هرچند یکبار در دفتر مهندس اشراقی مراسمی برپا میشد وارتباط تلفنی بایك کشور خارجی ویایك شهر داخلی برقرار میگردید.

کشورهای خارجی که رابطه تلفنی در سال گذشته باآنها برقرار شد عبارتنداز : فرانسه ـ ایتالیا ـ آلمان ـ ژاپن و روسیه و شهرهای داخلی عبارتند از: رستم‌آباد ـ علیشاه عوض ـ شاهزند ـ سفیددرود ـ کلاه‌چای کیاکلا ـ بیدهند ـ خرم‌آباد ـ کاشان ـ سراب اردبیل ـ اهر ـ شبستر ـ شرفخانه ـ تسوج ـ خانه

همچنین ارتباط تلگرافی بیسیم با آمریکا وآلمان از کشورهای خارجه وشاه‌پسند ـ ملك‌کندی ـ رستم‌آباد شهر صنعتی کرج ـ مبارکه محمد آباد ـ چال بارز وعنبر آباد (کرمان) اردکان (شیراز) ـ خسرو شاه (تبریز) نیستانك ـ (نائین) ـ بالانیج (رضائیه) ومیان کنگی (زابل)

تلفن

دراول مردادماه سال ۳۶ اولین سری پنجهزار شماره تلفن های جدیدبکار افتاد و آقای دکتراقبال نخست‌وزیر اولین مکالمه تلفنی را بوسیله پنجهزار شماره تلفن منطقه دانشگاه باجمله «آلو.. من نخست وزیر هستم » شروع کرد.

ضمنا در شهرستانهای سبزوار زاهدان ـ رامسر و زابل هریك صد شماره تلفن نصب گردید ـ اما وزارت پست وتلگراف موفق باجرای سایر برنامه های خود در پایتخت وحومه نشد.

دفاتر جدید وامور پستی

در سال گذشته در چهل نقطه تهران و شهرستانها دفتر بروات پستی ودر شانزده نقطه ایران دفتر پست ودر ۱۲ نقطه دفاتر کار مزد بگیری تاسیس شد ودر ٤٠ نقطه صندوقهای پستی نصب گردید.

تمبرهای یادگاری

در سال گذشته هفت نوع تمبر یادگاری بشرح زیر انتشار یافت: افتتاح راه‌آهن تهران ـ مشهد و ورود رئیس جمهور ایتالیا بایران ششمین کنگره پزشکی رامسر ـ ورود ملك فیصل ـ سازمان نقشه برداری ـ روز ملل متحد ـ مسابقه وزنه برداری جهانی ـ سی‌امین سال تاسیس بیسیم و پنجاهمین سال حفر چاه نفت

کارمندان

سال گذشته سی نفراز کارمندان پست وتلگراف وتلفن برای تکمیل اطلاعات خود بانگلستان وبلژیك و سوئیس ـ وفرانسه و آلمان و آمریکا و بلژیك وفرانسه وهمچنین ٥٥ نفر برای تمرین در امور تلفنی بآلمان اعزام شده‌اند.

ضمنا ٤٥ دوشیزه از ٤٨ دوشیزه‌ای که از آموزشگاه پست و تلگراف فارغ‌التحصیل شده اند بفروشندگی تمبر در باجه‌های پست تهران گمارده شدند.

راه آهنهای مشهد وتبریز

مهمترین واقعه سال گذشته از لحاظ تامین ارتباطات داخلی کشور افتتاح راه‌آهن مشهد بود.

این خط که ساختمان آن در سال ۱۳۳۵ خاتمه یافته بود روز دوازدهم اردیبهشت ماه ۱۳۳٦ که مصادف باعیدسعید فطر بود بدست شاهنشاه کشایش یافت و بهره برداری از آن ظهر روز هفتم اسفند ماه ۱۳۳٦ در وسط تونل ٤۳ الف که مدتها کار ساختمانی را مشکل ساخته بود شروع شد.

ضمنا سال گذشته ساختمان راه آهن تهران تبریزهم بپایان رسید بیکدیگر متصل گردید .احتمال دارد این خط روز عید سعیدفطر وریلگذاری آن در ساعت دویعداز بدست شاهنشاه کشایش یابد

متن گزارش مدیر کل ثبت

متن گزارش مدیر کل ثبت به آقای دکتر هدایتی وزیر دادگستری که خبر آن در شماره گذشته باطلاع خوانندگان محترم رسید :

جناب آقای وزیر دادگستری

عمارت ثبت کل درسال ۱۳۱۲ بامر اعلیحضرت فقید رضاشاه کبیر درقسمتی ازاراضی میدان‌مشق براساس احتیاجات آنروز پی‌ریزی وبناشده ودر نتیجه با تشکیلات فعلی وفق نمیدهد بهمین جهت درسال ۳۲ بمقام وزارت دادگستری گزارش گردید که اجازه فرمایند در قسمت شرقی محوطه ثبت عمارتی در چهارراشکوب بناگردد بدوانقشه ساختمان ازطرف شرکت نسبی مهندس سیام کرمانی وشرکاء ترسیم وبرای برآورد هزینه ببانك ساختمانی ارسال بانك مزبور طی شماره ۱۹۷٦۲ـ۱۲ر۱۲ر۳٤ گردد .آقایان دکتر بصیری و مظفرزاده معاونین ثبت‌کل وآقای شریفی رئیس حسابداری وآقای اسمعیل عظیمی بازرس ثبت کل وآقای باقر تحویلداری رئیس کارپردازی ثبت‌کل واللهیاری ارزیاب ثبت کل مراتب طی نامه شماره ۳۱٤۹٤ـ۱۱ر۱۰ر۳٦ برای استحضار مقام وزارت گزارش وبااین پیشنهاد موافقت فرمودند که جریان راشفاها باستحضار عالی رسانیده و چون با این امر موافقت فرمودندو مقدمات کار نیز آماده شده است ازطرف خودو عموم کارمندان ثبت کل استادو املاك تمنی داردبنام نامی بندگان اعلیحضرت همایون شاهنشاهی اولین کلنك بنای مزبور با دست آنجناب زده شود.

بهره برداری ازآن امکان‌پذیر باشد منتهی طبق اظهار هیئت مدیره بانك چون برآورد قبلی براساس تعرفه واحد بها سال ۳٤ بوده بلحاظ گرانی مصالح و افزایش دستمزد کارگراعتبار زیادتری برای انجام این منظور لازم داشت وتامین وپرداخت چنین اعتباری باوضع حاضرمقدور نبود در نظرگرفته شد که ساختمان مشتمل برپنجاه باب اطاق مجهز درمساحت ۵۰۰ مترمربع که اعتبار آن در حدود هفت میلیون ریال (هفتصد هزار تومان) از طرف آقای اللهیاری ارزیاب ثبت تهران پیش بینی گردید تحت نظر کمیسیونی مرکب از آقایان مشروحه زیرکه ازمامورین مورد اعتماد اداره کل ثبت میباشند با نظر اینجانب بطور امانی احداث گردد .آقایان دکتر بصیری و مظفرزاده معاونین ثبت‌کل وآقای شریفی رئیس حسابداری وآقای اسمعیل عظیمی بازرس ثبت کل وآقای باقر تحویلداری رئیس کارپردازی ثبت‌کل واللهیاری ارزیاب ثبت کل مراتب طی نامه شماره ۳۱٤۹٤ـ۱۱ر۱۰ر۳٦ برای استحضار مقام وزارت گزارش وبااین پیشنهاد موافقت فرمودند که جریان راشفاها باستحضار عالی رسانیده و چون با این امر موافقت فرمودندو مقدمات کار نیز آماده شده است ازطرف خودو عموم کارمندان ثبت کل استادو املاك تمنی داردبنام نامی بندگان اعلیحضرت همایون شاهنشاهی اولین کلنك بنای مزبور با دست آنجناب زده شود.

سروران گرام

درانتظار شما هستم

اکنون که عید باستانی نوروز که یادگار نیاکان بزرك ما است فرا میرسد وبرهمه ایرانیان پاك واجب و لازم است که این مراسم عظیم را گرامی شمارند لذا در ایام تعطیل عید همه روزه درانتظار قدوم شریف شما هستم و امیدوارم که این افتخار را نصیب جان‌نثار فرمائید

رئیس انجمنهای جنوب پارك شهر و غرب سلسبیل فضل‌الله منطقی

آگار رادیو AGA RADIO

آ-٤۳۱۹۸ ۲-۲

فروشگاه تریکوبل

تهیه کننده

TRICOT Belle

۱ـ عالیترین کت و دامن لباس زنانه مدل روز

۲ـ زیبا ترین ریزپوشهای زنانه

۳ـ عرضه دارنده انواع کیف ودکمه‌های نوظهور

۴ـ شیکترین لباس بچه پارچه ای وتریکو

۵ـ تهیه کننده بهترین کفشها ـ پلوور و بلوز زنانه وبچه گانه

تریکوبل پیوسته تهیه کننده عالیترین محصولات

بوده مشتریان محترم خودمیدانند که اجناس فوق ازعالیترین محصولات دنیامیباشد

«کانون آگهی مصور»

آ-٤۳۱۹٤ ۲-۲

ساریدون «روش»

Saridon

مورد توجه وقابل اطمینان همگی عزیز

آ-٤۲۷۳۸ ۲-٤



بزرگترین مشکل خانواده‌ها بوسیله کارخانه زاینده رود حل شد

مخصوص بانوان

از بسته‌های ده‌عددی ـ ۵ عددی استرلیزه شده بااصول کامل بهداشتی که دارای خاصیت جذب نم میباشد برای قنداق بچه و

استعمال بانوان

خریداری فرمائید

تهران نمایشگاه کالای وطن خیابان سعدی

اصفهان چهارباغ فروشگاه کازرونی

آ-٤۳٤۳٤ (۱) «طوطی»

کارت تبریك کارت پستالی صفحه‌دار

فونوسکوپ Fonoscope

بجای ارسال کارت تبریك از صفحات کارت پستالی

فونوسکوپ Fonoscope

استفاده فرمائید این کارت پستالها دارای بهترین عکسها و آهنگهای جدید می باشد و خود این کارتهای موزیکال را میتوانید بدون باکت پست نمائید

فروش انحصاری مغازه نورا خیابان نادری

تلفن ٦٦۳۱۵

آ-٤۳۱۸٤ ۲-۲

روغن نباتی کلارا بهترین محصول بلند





روغن نباتی کلارا بین دهها نوع شابه از حیث ارزش غذائی ممتاز میباشد.

نمایندگی خلیج وایران: جاسم محمد الوزان ـ صندوق پست ۱۲

تلگرافی: کویت معتمد

نماینده در تهران: تلفن ۲۲۷۲٤ ـ ۲۵۸۷٦

محل فروش تمام خواربارفروشیهای معتبر

۲-۲ ٤۳۲۷٤-۱

CASE-TERRATRAC

تراکتور زنجیری تراتراك

Model 800 | Model 1000

1½ cu. yd. | 2 cu. yd.

مجهز به: بولدوزر

وکلنك عقب بقدرت‌های ۸۰ و ۱۰۰ اسب

نماینده انحصاری درایران: شرکت سهامی پوست، پشم، پنبه

خیابان اکباتان شماره ۱۰۰

تلفن ۲۵۲۹۵ تا ۲٦۲۹۹

CASE

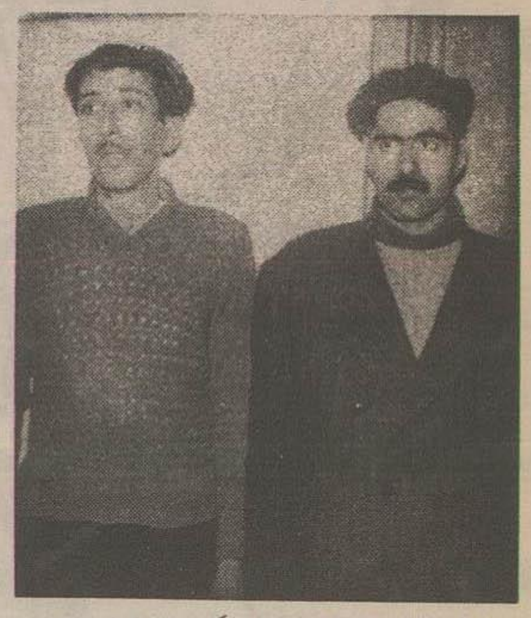
حوادث گوناگون

چهار قلوها در طاقچه

گزارش مشروح خبرنگار اطلاعات که از چهار قلوها و مادر آنان عیادت کرده است

کمك کنید

شخصی بالقلب بافسر نگهبان کلانتری گفت. فرزند خانه من است بمن کمك کنید



سیف‌اله و انور دیده میشوند درعکس بالا ازراست بچپ

ساعت هفت بعدازظهر دیروز زنگ تلفن کلانتری هفده صدا کرد و متعاقب آن شخصی آهسته ولرزان بافسر نگهبان گفت «همین الان دو نفر دزد درمنزل ما مشغول جمع آوری اشیاء میباشند وچون درمنزل تنها بسر میبرم ودزدها نیز قوی میباشند اگر کوچکترین صدائی بکنم قطعاازبین خواهم رفت زودبه کمك بیائید .

افسرنگهبان کلانتری پس از اینکه آدرس منزل ونام صاحب آنرا گرفت فورا چند مامور بخیابان پهلوی منزل آقای حکیمی اعزام داشت .

مامورین باآهستگی درمنزل را که سارقین بازگذاشته بودند گشوده وآهسته وبی صدا وارد خانه گردیده وملاحظه کردند که یکی ازسارقین مشغول جمع آوری اشیاء است ودیگری آنها را بسته بندی میکند مامورین درنگ راجایز ندانسته وآن دزدی راکه مشغول بسته بندی بود ویداله فرزند سیف‌اله شهرت امینی تبریزی نام دارد دستگیر کردند ولی همکار وی با چالاکی وتیزی خودرابیام رسانده ازدیوار بیائین پریدوفرار کرد.

مامورین پلیس نیزبهمان ترتیب ازدیوار پریده واوراتعقیب کرده و سرانجام پس ازپیمودن چندخیابان او راکه انور فرزند محمد شهرت محنتی نام دارد دستگیر ساختند.

سارقین پس ازدستگیری بکلانتری هفده جلب وپس ازبازجوئی مقدماتی تسلیم مقامات صالحه گردیدند .

دزدی که ازدست پلیس گریخت

ربوده بود تصادفا بدام افتادولی سارقی که اتومبیلی را ازقزوین مجددا موفق بفرار شد .



دروسط سرپاسبان سماوی و طرفین اوستوان شهریاری و یك مامور آگاهی دیده میشود تفنك مکشوفه دردست مامور آگاهی است

دیروز مامورین اداره راهنمائی وآگاهی تهران موفق بکشف یك اتومبیل وانت که از قزوین بسرقت رفته بود وسارقی آنرا بتهران آورده بود گردیدند .

خبرنگار ما اطلاع میدهد :صبح پریروز از شهربانی قزوین بوسیله تلفن یاداره راهنمائی وآگاهی مرکز اطلاع رسید که اتومبیل شماره ۹۸ قزوین متعلق باقای مهدوی بسرقت رفته است وگویا سارق بطرف تهران حرکت کرده است .

تصادفا آقایان ستوان شهریاری وسرپاسبان سماوی مامورین اداره راهنمائی بدون اینکه ازموضوع سرقت وانت اطلاع داشته باشند ضمن گشت متوجه شدند که اتومبیل وانت شماره ۹۸ قزوین برخلاف مقررات دورزده است مامورین راهنمائی طبق مقررات بوی دستوردادند که کارت رانندگی خود را ارائه دهد.راننده که مضطرب شده بود شروع بالتماس کرد ولی افسر راهنمائی به پاسبان دستورداد که راننده را با اتومبیل باداره راهنمائی برده تا مطابق مقررات جریمه شود .

درمیان راه راننده سعی کرد پاسبان را راضی کند که ازرفتن باداره راهنمائی صرف‌نظر شود ولی چون بتقاضایش توجه نشد حین حرکت دراتومبیل را بازکرده وازماشین بیرون پرید .

پاسبان بسرعت اتومبیل را ترمز کرده بدنبال راننده دویدو خودرا بوی رسانید ولی راننده باواکلاویز شد وچنان سرپاسبان رابیدنه اتومبیل کوبید که دراثر ضربه وارده بیهوش شد وراننده متواری گردید بقرار اطلاع راننده مزبور پس از سرقت ماتومبیل درقزوین مبلغ سی هزار ریال وجه نقد رانیز که در اتومبیل بوده برداشته وبرای فروش یك قبضه تفنك ومقداری اشیاء دیگر که در اتومبیل بود بتهران آمده بود اینك جریان برای دستگیری سارق از طرف اداره آگاهی تحت تعقیب است

دختر چهارساله‌ای در چاه افتاد و خفه شد

دیروز دوشیزه راحله چهار ساله فرزند حسین برای کشیدن آب از چاه بسر چاه رفت ولی ناگهان بداخل آن سرنگون شد. دخترك چهار ساله قبل از رسیدن کمك در اعماق چاه خفه شد و جنازه وی جهت صدور جواز دفن باداره پزشکی قانونی حمل گردید .



در این عکس چهار قلوهای رضائیه دیده میشوند

آنان عیادت کرده گزارش میدهد :

باتفاق پزشك قانونی روانه کوچه «جارچی باشی» شدیم. مادرچهار قلوها در یك اطاق سیاه کاهگلی در یك خانه محقر در بستر آرمیده بود چون هر چه نگاه کردیم از چهار قلوها اثری نبود ناچار ماجرا را پرسیدیم.

پدر چهار قلوها در حالیکه لبخندی بلب داشت لحاف را ازروی طاقچه‌ای کنار زد وسرو کله چهار قلوها که ردیف روی طاقچه زیر لحاف خوابیده بودند با کنار رفتن لحاف پیدا شد البته پدر چهار قلوها ابتدا موافق نبود که ازبچه‌هایش عکسی گرفته شود ولی وقتیکه باو گفته شد ممکن است چاپ عکس و خبر چهار قلوها مورد توجه مقاماتی قرار گیرد و کمکی بآنها شود باعکسبرداری از آنها موافقت کرد

مادرچهار قلوها غیراز چهار قلوها چهار فرزند دیگر نیز دارد.

گروهبانی زیر آوار ماند

ساعت دوصبح دیروز سقف اطاق گروهبان محمود رمضانیان واقع درخیابان خوش جنب مسجد امجد فروریخت وگروهبان مزبور زیر آوار رفت بلافاصله عده‌ای از همسایگان بکمك شتافتند وویرا که بشدت مجروح شده بود به بیمارستان شماره دوارتش منتقل ساختند. پرونده ازطرف کلانتری هیجده بدادسرا ارسال گردید.

تجار تخانه عبدالوهاب فاتح

ازسرای دلکشا به

سرای البرز

جنب سرای رازی انتقال یافته است

۳-۱ آ-۳۰۲۱۳

ازفرداصبح

سینما مجلل پلازا

بمناسبت فرارسیدن نوروز باستانی بمشتریان گرام خود هدیه میکند

شرق سه ماترا (رنگی)

ازفرداصبح

باشتراك چند هنرپیشه معروف که شهرت هریك از آنها برای اهمیت این فیلم کافی است

جف چندار — مرلین ماکسوئل (ستاره فتان)

آنتونی کوئین — برنده دوجایزه اسکار

سوزان بال — هنرپیشه‌ای که بابازی دراین فیلم معروفیت جهانی پیدا کرد



سینما پلازا توصیه مینماید در ایام عید. هر فیلمی راکه خواستید دیدن کنید ولی از دیدن، این فیلم غفلت نفرمائید

شروع سانسها. ۱۰ نیم صبح ۲ و نیم-۴ و نیم-۶ و نیم ۸ و نیم

آ-۴۳۴۰۶

ارتش در سال گذشته

مانور بزرگ ارتش در پیشگاه شاهنشاه و پادشاه عراق در کرمانشاه ، امضای قرارداد امنیت مرزی ایران و شوروی، الحاق امریکا به کمیته نظامی پیمان بغداد ،ساختمان سربازخانه‌های مدرن ،تحویل یک کشتی جنگی بایران، برگذاری مراسم پانزده بهمن شکرانه رفع خطر از وجود شاهنشاه ،تشکیل فرماندهی های سه گانه در ارتش،ورود چند نفر از امرای عالی رتبه خارجی تهران،و دستگیری خسرو روز به از مهمترین وقایع وحوادث نظامی کشور در سال قبل بود

مهمترین وقایع نظامی ایران در سال گذشته از اینقرار بود :

درماه اردیبهشت قرار داد امنیت مرزی ایران وشوروی بامضاعرسید جهت انعقاد این قرار داد یک‌هیئت مرزی بریاست تیمسار سپهبد جهانبانی بشوروی مسافرت کرد.

روزچهارشنبه ۵خرداد دریاسالار «بن» از امراء چهارستارهٔ ارتش آمریکا کهمست فرماندهی کل نیروی دریائی آمریکائی درمنطقه اتلانتیک شرقی ومدیترانه را دارد تهران آمد .

وی ضمن اقامت کوتاه خود در تهران باسران ارتش ایران‌ملاقات بعمل آورد از روزدوشنبه ۱۷خرداد جلسه کمیته نظامی پیمان بغداددر کراچی تشکیل شد که‌نمایندگان ارتش ایران درآن شرکت جستند درآین جلسات دولت آمریکا رسما بکمیته نظامی پیمان بغدادپیوست.

سربازخانه های جدید

ازاهم مسائل نظامی ماه خرداد ساختمان سربازخانه های جدید بود که با اسلوب مهندسی مدرن معمولی در ارتشهای مترقی جهان آغاز شد وساختمان آن بعهدهٔ مهندسین شرکت خلیج که از افسران مهندس ارتش آمریکاتشکیل شده‌است واگذار گردید .

هواپیما درکویر

روزدوشنبه سوم تیرماه یک‌فروند هواپیمای هارواره ارتش‌در کویرنمک سقوط کرد سرنشینان آن جان‌سلامت بردند ولی ۱۴ ساعت در میان کویر سرگردان بودند . نوایمای مذکور در باتلاق فرو رفت .روز ۱۵تیر خسرو روزبه‌افسر سابق عضو حزب منحله توده که مدتها فراری بود طی زدوخورد مسلحانه‌ای دستگیر شد .

در۲۱ مرداد ۳۶ یک کشتی‌جنگی ازطریق کمکهای نظامی آمریکادر آبهای فیلیپین به هیئت نمایندگی نیروی دریائی که به‌آنجا اعزام‌شده بود تحویل گردید این ناو بنام «هنگام» نامگذاری شد .

مانورها

درشهریور ۰ ماه‌سپاه یک‌مرکز مانوری درنوبران (ساوه) برگزار کرد که آمادگی واحدهای سپاه رابرای شرکت درمانور بزرگ سال تامین نمود .

در تاریخ سی‌ام شهرماه مانوربزرگ سال ارتش شاهنشاهی در حضور اعلیحضرت همایونی و اعلیحضرت ملک فیصل پادشاه عراق در کرمانشاه برگذار شد دراین مانور سلاحهای مختلف ومدرن ارتش مورد استفاده واحدهای مختلف قرارگرفت .

فرماندهی مانور را تیمسار سرلشکر شاهرخشاهی فرمانده سپاه غرب بعهده داشت درآذر ماه دادستان ارتش از خلال بازپرسیهائی که از خسرو روزبه شده بود اسرارقتل محمد مسعود را فاش کرد.

میهمانان

در دیماه ژنرال تایلور رئیس‌ستاد نیروی زمینی ارتش آمریکا وهمچنین ژنرال وانفلیب افسربازنشسته آمریکا بتهران وارد شدند ژنرال تایلور ضمن اقامت خود در تهران با سران ارتش ایران ملاقات و مذاکره کرد .

دربهمن ماه کمیته نظامی پیمان بغداددر آنکارا تشکیل‌شددبدینجهت هیئت نمایندگی ارتش ایران‌بریاست تیمسار سپهبد عبداله هدایت رئیس ستادبزرگ‌ارتشتاران‌به آنکارا عزیمت کرد .

نیایش

بمناسبت فرا رسیدن روز تاریخی ۱۵ بهمن وبشکرانه رفع خطر از وجود شاهنشاه مراسم دعا ونیایش در ارتش انجام شد .درباشگاه‌افسران تهران کلیه امراءوافسران‌ارشدمرکز با حضور والاحضرت‌شاهپورغلامرضا مراسم نیایش رابرگزار نمودند .

تشکیل فرماندهیها

مسئله انحلال ستادهای سه‌گانه ارتش هوائی ودریائی درارتش و تشکیل فرماندهی‌های سه‌گانه‌زمینی هوائی ودریائی ازاهم مسائل نظامی بود ، برای این منظور مدت مدیدی بود که مطالعهٔ درکمیسیونهای‌نظامی ادامه داشت .

درتاریخ ششم اسفند شایعات زیادی مبنی بردستگیری عده‌ای‌از افسران ارتش منتشر شد که منتج به صدور اعلامیه‌ای ازطرف دولت وهمچنین دادستان ارتش گردیددر این‌اعلامیه دستگیری سرلشکرفرنی رئیس رکن دو،ومعاون سابق ستاد ارتش بجرم سوءاستفاده از مقام باطلاع رسیده بود واکنون که‌این مطالب نوشته میشود بازپرسی از سرلشکر فرنی ادامه دارد.

ضمنا درتعقیب دستگیری سرلشکر فرنی ، سرهنگ مهتدی معاون و همکارنزدیک سپهبد رزم‌آراء نیز دستگیر وتحت محاکمه قرارگرفت.



سمن
KOLN
زیرکلن معجزه آرایش
نمایندگی،خیابان سعدی‌پاساژسعدی شارمسی تلفن۳۸۷۳۱ (زهره)
-۱- آ-۴۳۴۸۴

کرم سون‌یوز
سرآمد کرمهای دنیا
7 USE CREAM
باشاهکار لاراتوارهای بهداشتی آلمان
یگانه کرمی که دردنیا برای هفت مورداستعمال اختراع‌شده و اثرات عالی هفت خاصیت آن ازطرف مقامات بهداری آلمان تصدیق و ازطرف کارخانه تضمین گردیده‌است
باخریدیک لوله کرم‌سون‌یوز درهفت‌موردزیر میتوانید‌از آن‌استفاده کنید
۱ بهترین کرم زیبائی وتیز کننده
۲ مفیدترین کرم برای‌پوستهای‌لطیف
۳ مانع‌ودافع آفتاب‌زدگی‌صورت‌وبدن
۴ دافع‌هرگونه چربی
۵ بهترین‌خمیر برای‌اصلاح‌صورت «نیازی‌باستعمال فرچه‌هم‌ندارد»
۶ روغن‌عالی‌ومفیدبرای‌موی‌سر
۷ مانع‌ودافع بوهای نامطبوع که درنتیجه‌عرق کردن‌بدن تولیدمیشود
نماینده‌انحصاری درایران شرکت‌نسترن نامسئولیت محدود«خرمشهر» مرکزپخش لاله‌زار- سرای‌ابهری طبقه‌دوم تلفن ۳۳۸۸۱
محل فروش: داروخانه‌ها-ولوازم آرایش فروشهای معتبر
(۱) آ-۴۳۲۵۸

Toray
Reg. Trade Mark
Best Brands for Best Business in Rayons & Nylons


بهترین مارک بهترین پارچه
رایون ونایلون
رایون
علامت
وایکونی رشته‌های نخ‌ریون — این سکین وآنکون
کوسوئی « « — این هانک وآنکون
ابگل‌اندیل « « — محصول کارخانه ریون
نایلون
علامت :
آمیلان نخها ورشته‌های نایلون
نریکو پارچه های کشدار نایلون
تویولان نخهای تابیدهٔ نایلون
سوپر آمیلان رشته‌های نایلون
نایلکس نخها وپارچه‌های نایلون
صد درصد ومخلوط
ماصورت سازمان،محصولات خودرابحسب تقاضای‌مشتریان محترم دردسترس آنها قرارمیدهیم.
بزرگترین موسسات تهیه نایلون ورایون درژاپون
TOYO RAYON COMPANY LTD.
No.8, 3-chome, Nakanoshima, Kita-ku, Osaka, Japan.
Established 1926 Cable Address "TOYORAYON OSAKA"
(صورطی) آ-۴۳۴۱۴

۵۱۱۰۳
۵۲۶۳۳
شماره های جدید تلفن شعبه آگهی های روزنامه اطلاعات میباشد
(۱)
دکتردرطب پولوسا
بیماریهای‌مقاربتی‌سمجرای‌ادرار زنانه- تناسلی- خیابان فردوسی شمالی کوچه صادق‌تلفن ۴۶۵۸۹
۱-۴ آ-۲۸۹۴۵

BS
لاستیک
ال. ال. اس
بریجستون
محکم . مطمئن . بادوام
برای کامیونهای سنگین


نمایندهٔ انحصاری شرکت سهامی بریجستون ایران در وارداتو... ساختمان فیاض - تلفن ۳۸۱۲۷
آ-۴۳۴۰۲ (صورطی)

آگهی شماره ۲۷ قبول تقاضای انشعاب

بپیرو آگهی ۳۶ باطلاع ساکنین واقع درناحیه ایکه محدود بمحدود زیر' است میرساند شمالا از قسمت های زیر .

الف ـ سر جنوبی‌خیابان‌امیرکبیر (چراغ‌برق) بین خیابان های‌ری‌وایران

ب ـ برشرقی‌خیابان ایران بین خیابانهای امیرکبیر وگوته

ج ـ سر خیابان جنوبی گوته بین خیابانهای ایران وشهباز

د ـ برجنوبی‌کوچه طالبی(امتداد خیابان گوته‌بین خیابانهای‌شهباز واخوان

۲ ـ شرقا ازقسمت های زیر

الف ـ برغربی‌خیابان اخوان بین‌کوچه طالبی وخیابان ابن سینا

ب ـ سربرجنوبی خیابان ابن سینا بین خیابان اخوان وکوچه مخمل چی (افرینش)

ج ـ برشرقی وغربی کوچه مخمل چی بین خیابانهای ابن سیناوباقرآباد

د ـ سربرشمالی وجنوبی خیابان باقرآباد کوچه مخمل چی ودیوار غربی یخچال حاج کریم

ه ـ قسمت غربی دیوار غربی یخچال حاج کریم بین خیابان باقرآباد و کوچه ملك محمدی

۳ ـ جنوبا ازقسمتهای زیر .

الف ـ سربرشمالی کوچه ملك محمدی بین دیوار غربی یخچال حاج کریم وخیابان شهباز

ب ـ سربرشمالی خیابان ادیب الممالك بین خیابان‌های شهباز وری

۴ ـ شرقا برخیابان ری بین خیابانهای ادیب‌الممالك وامیر کبیر

که درخواست انشعاب برای مستغلات واقع درناحیه فوق ازتاریخ‌ششم فروردین ماه ۱۳۳۷ تاآخرساعت اداری ۳۱ فروردین ۱۳۳۷ پذیرفته‌میشود

درخواست کنندگان بباجه‌مرکزی‌سازمان آب‌تهران واقع درخیابان جنوبی پارك شهر (سنگلج) مراجعه فرمایند .

باجه مرکزی‌ازساعت ۷½ صبح‌تا ۱۲ وازساعت ۳ تا ۵ بعدازظهر همه‌روزه باستثناء بعد ازظهر های پنجشنبه وتعطیلات رسمی مفتوح میباشد .

ضمنا توجه ساکنین‌ناحیه‌فوق رابااین‌نکته مهم جلب مینماید که مهلت قبولی درخواست انشعاب وپرداخت حق انشعاب برای این ناحیه فقط درمدت فوق الذکر میباشد وانجام درخواست تاخیر کنندگان بطوریکه درآگهی های قبلی تذکر داده شده موکول بمرحله بعدی و فراغت متصدیان وکارکنان فنی ازعملیات سایر نواحی شهر ومراجعه باین ناحیه است که طبعا مدت مدیدی طول خواهد کشید .

بموجب آئین‌نامه حق انشعاب کلیه‌مستغلات ومنازل باید دارای انشعاب مستقل‌باشند بخصوص‌اماکن عمومی‌مشروحه درزیر که بهیچوجه مجاز باستفاده خانه ها ومستغلات مجاز نخواهد بود .

وزارتخانه‌ها ،ادارات‌دولتی‌وبنگاه‌دولتی وخصوصی ،بیمارستانها ،مدارس کودکستانها ،آموزشگاهها ،کارخانه‌ها ،حمامها ،میهمانخانه هارستورانها کافه قنادیها رستورانهای سرپائی، ورزشگاهها، سینماها، آرایشگاهها نانوائیها ،یخچالها ،بستنی فروشیها ، اتومبیل شوئیها ،گاراژ ها، لباس شوئیها ،اصطبل ها وامثال آنها .

سازمان آب تهران

۳-۱ آ-۴۳۰۰۲


بزرگترین
هدیه شادی بخش سال ۱۳۳۷
در سینماهای تهران، شیراز، مشهد
بالاترین قهرمان کمدی و بازیگر تمام طبقات مردم فقط باو توجه دارد
از فردا صبح
شاباجی خانم
کارگردان
صادق بهرامی
نویسنده سناریو
مهدی سیحلی
محصول استودیو
پارس فیلم
باشرکت: علی زرندی (شاباجی خانم) - محمد علی سمی (خان عمو)
منصور والا، مهوش، جواد تقدسی، ویکی مونتر بستاره بین المللی، بافته ازدچی
تهران در سینماهای متروپل - ایران - تخت جمشید - لاله زار - زهره
شیراز در سینماهای تاج - پارس مشهد: در سینماهای متروپل - کریستال

عریضهٔ سرگشاده بخاکپای همایونی
پیشگاه مبارك بندگان

اعلیحضرت همایون شاهنشاهی

ارواحنا فداه

بشرفعرض خاکپای مبارك میرساند : امروز بر عموم افراد این مملکت مسلم است که یگانه‌ملجاء درماندگان وتنهاپناهگاه ستمدیدگان آستان شاهنشاه محبوب است مراحم مخصوص شاهانه‌نسبت به‌آحاد مردم‌هرفردی‌رامتوجه میسازد که‌ملت‌ایران بایدفقط‌بعدالت پروری شاهنشاه‌متکی بوده‌و درمقابل هرگونه تعدی وتجاوز ارباب‌نفوذهمانطوری که‌از سنن‌باستانی مابوده‌بالاخره بایددادخواهی خودرابه سریر سلطنت‌که پرتو عطوفتش شامل حال‌عموم مردم‌این سرزمین است عرضه‌بداریم .

شاهنشاها- طبق عنایات خاصه‌اقدس شهریاری‌نسبت بامورتولیدی، چاکران باصرف سرمایه یك‌عمرکاروکوشش واستقراض ازدیگران وازطرفی وجوهات‌مردم‌که هریك‌سند آن‌موجوداست شرکتی بنام‌شرکت روشنائی‌مرکزی تشکیل و۴۷٪سهام آنرا مالکیم وآقای محمود حاجبی‌که۱۲٪سهام ازاین شرکت‌بایشان واگذار شده باطرزماهرانه وظاهرسازی های‌کاذبانه‌موفق‌شد که‌خودرا آدم‌متدین وبی‌غرض ومورد اطمینان معرفی وبااغفال‌اینجانبان بسمت مدیر عاملی‌وحقوق ماهیانه سی‌هزارریال وپاداشهای دیگربرای خود تحصیل نماید و باتکاء اظهارات وظاهرسازیهای دیگر ایشان‌تمام ختیارات وهستی خودرابایشان تفویض نمودیم ولی متاسفانه ایشان‌از این موضوع کمال‌بی‌انصافی رانموده واینجانبان رابازور وقلدری وتهدیدبوسیله تلفن وارعاب‌بوسیله‌مقامات وتبانی‌با دونفر ازشرکاء دیگر که‌ازدستیاران او هستندو یکی‌از آنها معلوم‌الحال است نامه‌ای بکلانتری ۲ نوشته‌اند وتحت شماره۱۲۱۴۲در بایگانی کلانتری ۲ضبط که این جانبان راباسم اخلالگر وکارمند معزول از خدمت نام برده و ازشرکت بیرون نموده وبهیچوجه مداخله‌ای‌درامورشرکت رانمیدهند درصورتیکه طبق‌قانون تجارت هرکسی که‌حتی یکسهم ازشرکتی رادارا باشد مجازاست همیشه در امور شرکت‌نظارت نماید درحالیکه یکی‌از اینجانبان رئیس‌هیئت مدیره بوده‌و مسئولیتی هم‌داشته‌باشد -کارهائی‌که آقای محمود حاجبی مدیرعامل شرکت نموده‌اند بشرح ذیل‌ازنظر جهانمطاع مبارك میگذرد :

۱- صندوق بزرك آهنی‌راکه تحت تصرف ونظارت و تصدی‌یکی ازماومحتوی مقداری اسنادومبالغی پول‌شخصی اینجانبان بوده، شبانه‌بوسیله یکی ازشرکاء شکسته و محتویات آنرابرده ومتصرف شده‌اندکه پرونده امردرشعبهٔ ۹بازپرسی دادسرای تهران‌تحت‌شماره ۹-۳۶ر۷۱۱تحت تعقیب‌و جریان شکستن صندوق راهم اقرارنموده‌اند ولی عمل‌کننده اقرار رامتکی‌بامر آقای‌حاجبی دانسته .

۲- تعویض دفاترشرکت آنطورکه دلشان میخواهد ، بوسیله یکی ازاعضای وزارت‌دارائی وآقای غلامحسن حاجبی برادرآقای محمودحاجبی که آنهم عضو وزارت دارائی‌و با حقوق‌ماهیانه پنجهزارریال که‌از شرکت استفاده میکند، انجام‌میشود- پس‌از اطلاع‌از جریان بوسیله دادگستری تامین‌دلیل ومعلوم‌شدتاتاریخ آخرمهر ماه۳۶دفاتر تعویض وتقریبه مبلغ سه‌میلیون‌ونیم ریال حساب‌درشرکت ازمردم‌را درآن ننوشته‌اند ودفاتر مزبور تقریباً پنج ماه‌از تاریخ‌تامین دلیل‌عقب وباصطلاح آژور نبودو فعلا مدت‌هفت ماهی هم که‌ازعقب‌بودن دفاترتنظیمی خودشان میگذرددرمقام تجاوزات بیشتری برآمده‌اند .

۳-شکایت مدیرعامل شرکت بوسیله کلانتری ۲وراجع باینکه اینجانبان اسناد مالکیت خانه‌های شرکت رابسرقت برده‌ایم درحالی‌که یکی‌از قباله‌ها برای تفکیک بدفترخانه۷۴ واداره ثبت‌اسناد ارسال‌و تقاضای تفکیک آنرا نموده‌اند و البته معلوم‌است بقیه آنهم نزدهرکسی که یکی‌ازآنهاراظاهر نموده‌است می‌باشد درصورتیکه آنهافکر نکرده‌اندااسناد مالکیت بدرد هیچکس نمیخورد مگراینکه آنرا بنام خودنموده وازآن استفاده نماید وبازهم این‌عمل‌آقای محمودحاجبی‌مدیر عامل‌برای منکوب‌نمودن این‌جانبان صورت گرفته وپرونده امردرشعبه ۳۷دادسرای تهران‌تحت‌شماره ۳۶-۳۷ر۶۱۴ موجود میباشد .

باوجود اینکه اکثریتی درهیئت‌مدیره ندون رای‌ماوجود ندارد ویکی‌از اینجانبان هم‌رئیس هیئت مدیره شرکت‌می‌باشیم‌معهذاطبق‌اساسنامه شرکت که‌پایه وستون هرشرکتی است‌عمل نمی‌نمایند بلکه سرمایه‌و هستی‌یك عمردونفربی گناه‌و هیجده نفرعائله‌را دردست گرفته مشغول چپاول و حساب‌سازی وهرنوع عمل‌غیرقانونی شده‌و باتکاء اینکه خودرا منتسب بمقامات میداند‌از هیچگونه اعمال نفوذوحق‌کشی در ادارات‌و خنثی کردن تظلمات این‌جانبان ،دست اجتناب ندارد.

شاهنشاها- آیاسزاوار است‌شخصی که‌درهمه‌جا خود رایکی‌از اشخاص صالح‌معرفی مینماید قوانین ومقررات مملکتی‌را درروز روشن زیرپا بگذارد ودر مقام‌دفترسازی وتزویرو تضییع حقوق‌افراد وبرداشتهائی بعنوانهای‌مختلف که‌ذکرآن‌شرم آوراست برآیدو بپیروی ازمطامع خودبکار اندازدو برای‌احدی قدرت‌نفس کشیدن باقی‌نگذارد ودر - پایتخت کشوری آزادی تجارت وآسایش ومواهب‌وعدالت اجتماعی‌را ازشرکاء خودسلب نماید ودرصورتیکه‌اینجانبان حتی‌برای مخارج‌روزمره زندگی وپولی‌که‌بایستی بوکیل‌بدهیم معطل میباشیم .

اعلیحضرتا- ازاعمال خلاف‌قانون وتهدیدات‌آقای‌محمود حاجبی تمام‌سهامداران شرکتها وتجار بزرك بااطلاع‌وازاین موضوع درتشویش وکاملادر کارهای خودمایوس وانتظار دارندکه شاهنشاه محبوب‌که همیشه‌درموارد عدیده‌صریحا سیاست آزادی‌تجارت وعدالت اجتماعی وباسپردن کارهای اجتماعی و اقتصادی وتولیدی بدست مردم بدفعات‌توصیه فرموده‌اند ودر چندمورد هم‌به‌هیئت محترم دولت‌دستورات مؤکددراجرای آن‌صادر فرموده‌اند معلوم نیست چطور در مقابل‌افکار روشن ومترقی‌شاهانه که‌غیراز رفاه‌حال‌رعایای خود وترقی‌وتعالی‌کشور عزیز هدف‌دیگری ندارند چنین شخصی مردم‌را ازجان‌خود عاصی وناچار نموده است‌که‌پرده ازاعمال‌تجاوز کارانه اوبرگرفته دفع‌شر ایشان رااز مقام منیع سلطنت بخواهند .

شاهنشاها- عاجزانه ازخاکپای مبارك همایونی استدعا داریم مقررفرمایند اوامرمؤکدی درمورد کارهای خلاف قانون‌آقای‌محمود حاجبی صادر فرمایند(توضیحا معروض

تبریکات عید

باکسب اجازه‌از حضورابوی ایت‌الله بهبهانی‌ایام عید راخارج ازمرکزبسر میبرم‌لذابدینوسیله ازدوستان‌وآشنایان خداحافظی مینمایم وعیدسعید باستانی رابعموم دوستان‌و بستگان تبریك عرض‌نموده سعادت‌و بقای‌عمرهمگی‌را از خداوندمتعال خواستارم .

سید عبدالله بهبهانی

آ-۳۰۲۳۵ سردفتراسناد رسمی ۱۴۳ تهران

طبق‌معمول سنواتی یکشنبه سوم‌فروردین ازساعت۱۴ درمنزل‌برای درك فیض حضور دوستان‌گرام آماده‌میباشیم

آ-۳۰۲۴۱ **منصور زندنیا وخانم**

پذیرائی

بمناسبت تصادف‌ایام عیدنوروز باماه رمضان ،اعضای جبهه‌مطبوعات متفق‌ایران روزدوشنبه چهارم فروردین‌ماه ازساعت شش‌ونیم تانه بعداز ظهراز دوستان‌و همکاران مطبوعاتی درمحل‌جبهه (خیابان شاهرضامقابل کالج) پذیرائی مینمایند . آ-۳۰۲۳۱ **جبهه‌مطبوعات متفق‌ایران**

چون‌بعلت کسالت ایام‌عید رادرتهران نیستم ضمن‌عرض تبریك‌سلامت وکامرانی عموم اقوام ودوستان وسروران عظام‌را ازخداوندمتعال مسئلت دارم .

آ-۳۰۲۲۹ **سرهنگ‌ستاد عباس فزونی**

بمناسبت پیش‌آمد مسافرت فامیلی وعدم فرصت‌ازافتخار تقدیم‌تبریك‌نامه عیدوشرفیابی‌حضور محترم اقوام‌ودوستان درایام عیدمحروم ومعذوربوده ولذابدینوسیله ازعدم‌موفقیت انجام‌وظیفه ملی‌بوزش طلبیده تبریکات صمیمانه خودرا برای تجدید سال‌وورود عیدنوروزملی محضر سروران‌محترم خویشان‌ارجمند ودوستان عزیز مقیم تهران وشهرستانها تقدیم مینماید .

آ-۳۰۲۱۵ **بابا پروین**

ضمن‌عرض تبریك بعلت کسالت وضعف مزاج‌از دیدو بازدید ایام عیدمعذورم .

آ-۴۳۳۲۸ **فرخنده مالك(انه‌والسلطنه)**

بیژن مه‌داد

در دستان و خانه

روزچهارم‌عید ازساعت۶ تا۱۰ بعدازظهربرای زیارت‌دوستان دردبستان آماده‌پذیرائیست وروزپنجم عیدازصبح تاغروب درمنزل برای‌زیارت اقوام آماده پذیرائی میباشد .

آ-۳۰۲۲۳

چون‌برای استفاده ازتعطیلات عید خارج‌از تهران خواهم بوداز زیارت‌سروران گرامی‌ودوستان ارجمند وهمکاران محترم محرومم، بدینوسیله بهترین تبریکات صمیمانه را بمناسبت عیدنوروز باستانی تقدیم نموده سلامتی‌وموفقیت وخدمتگذاری عموم رادرراه میهن عزیزاز درگاه احدیت ، مسئلت دارم

آ-۳۰۲۳۱ **دکترامیرمحسن امید**

چون‌برای ایام‌عیدعازم مسافرت میباشم بدینه‌سیله تبریکات صمیمانه‌ام راحضور دوستان وسروران گرام تقدیم میدارم .

آ-۳۰۲۳۹ **دکتر جواد امینی**

چون‌ایام تعطیل عیدرا درشیراز هستم وازعرض‌تبریك حضوری محروم خواهم‌بودبدینوسیله تبریکات صمیمانه خودرا تقدیم‌اقوام ودوستان گرامی نموده‌وبا عرض تودیع، سلامت ومه فقیت همگی راازخداوند متعال خواستارم .

آ-۳۰۲۱۱ **سرتیپ فریدون کوششی**

فرهنگ ترمه عیدسعید باستانی رابه مشتریان خودتبریك گفته برای اینکه‌بتوانند درایام عید برای تهیه کادو از عالیترین اجناس ما استفاده کنند روزهای عیدرا باز خواهد بود **شرکت ترمه**

آ-۳۰۲۴۹

چون درایام عید خارج‌از طهران بوده واز زیارت دوستان محروم خواهم بود لذا بدینوسیله تبریکات صمیمانه عرض و موفقیت همه را خواهانم.

الاحقر امامی خلخالی

آ-۳۰۲۵۹

تودیع و تبریك

دراین موقعه‌که باتفاق خانم عازم مسافرت عتبات عالیات میباشیم باین وسله از اقوام و دوستان محترم که موفق بزیارتشان نشده‌ام خدا حافظی نموده و تبریکات صمیمانه خودرا بمناسبت سال نه تقدیم میدارم.

ه سروان داود میرفارسی و بانو

آ-۳۰۲۵۳

آگهی برای اطلاع دوستان وارباب رجوع

چون اینجانب محمدجواد شهرستانی بواسطه کثرت مراجعه خریداران اراضی طرشت (شرق برق آلستوم) فقط روزاول فروردین میتوانم‌برای پذیرائی ازبستگان ودوستان محترم درمنزل افتخار داشته‌باشم. لذا باطلاع کلیه‌دوستان محترم میرساندکه از روز دوم فروردین ساعت ۹ الی ۱۲ در دفترکار خود اول لاله‌زار سرای طاهبازدفتر شهرستانی خواهم بود . تلفن ۳۲۵۷۵ آ-۴۳۳۱۴

میدارد که‌این‌شخص باوجود مراجعات‌اشخاص متعددبهیچوجه برای‌تعدیل رفتارظالمانه خودحاضر نمیشود واصلا بخیال خوداینجانبان رابهیچوجه جزو شرکاء ندانسته و اسناد رسمی‌شرکتی رالازم‌الاجراء نمیداند) که‌اطاق تجارت و یا چندنفرازاشخاص صالح مداخله نمایند ودر صورت اثبات عرایض این‌جانبان تعقیب قانونی بعمل‌آورند تا تمام‌طبقات مردم وتجاراین‌کشور بدانندکه شاهنشاه معظم‌مظهرعدالت ودادخواهی بوده‌و برای‌کسانیکه بخواهندمقام خودراوسیله زورگوئی‌تهدیدو استفاده‌جوئی قراردهندوعدالت‌شاهانه‌رادر ضمیرملت مختنق سازنددرکنارشان گذارده شود.دربایان چون‌اینجانبان ازتهدیدات‌مداوم آنها دیگر خودوخانوادمان بستوه ودرناراحتی قرارگرفته‌ایم تاموقعیکه اوامر ملوکانه شرفصدور نیافته ناچارا ولو موقت‌هم باشدبحضرت‌معصومه دختربابالحوائج پناه میبریم .

منوط باوامرمبارك‌جهانمطاع همایونی

جان‌نثاران-محمدحسین اخوی-احمد اخوی

آ-۳۰۱۵۷

افتتاح بنگاه توسعه ماشینهای فلاحتی

کرمانشاه - بنابدعوت آقای مهندس‌خازنی مقارن‌ساعت ۱۰ صبح۲۱ اسفندماه آقای عماد ممتازاستاندار وتیمسار فرمانده سپاه ٤باختر وعده‌ای ازروسای ادارات‌وبنگاههای ملی درادارهٔ نمایندگی ماشین‌های فلاحتی حضوریافته پس از خواندن سرود شاهنشاهی آقای مهندس‌خازنی‌مدیربنگاه توسعه ماشین‌های کشاورزی استان بیاناتی ایرادوسپس آقای عماد ممتاز ضمن ابراز خوشوقتی ازتاسیس شعبه‌این بنگاه درمرکز استان اضافه نمودکه هدف‌دولت‌وسازمان برنامه ازتاسیس این‌بنگاه آن‌نیست که مالکین باخریدماشین کشاورزی دست کشاورزان را ازامورزراعت‌کوتاه کنندبلکه آقایان باید سطح تولید رابالابرده درنتیجه سود بیشتری عاید زارعین گردد .

سپس ازآقای ابتهاج ومعاونین ایشان ومدیرعامل‌هائی که دراین مورد بذل مساعی‌کرده‌اند قدردانی وبنگاه‌را بنام نامی شاهنشاه معظم افتتاح کردند .

در زیر متن نطق‌آقای مهندس‌خازنی چاپ میشود .

جناب‌آقای استاندار معظم تیمسار محترم فرماندهی :

سپاه حضار گرام ازاینکه دعوت این‌نمایندگی نوبنیاد را پذیرفته وتشریف فرما شده‌اند ازطرف سازمان برنامه نهایت امتنان رادارد وضمنا بعرض‌میرساند .

برحسب اراده ذات‌مبارك اعلیحضرت همایونی محمد- رضا شاه پهلوی شاهنشاه محبوب ومعظم سازمان برنامه‌که پیوسته سعی در اجرای منویات ملوکانه دارد قسمتی از فعالیت عمرانی‌خود راصرف توسعه امورکشاورزی کشور نموده وبرای ازدیادسطح تولید تصمیم به‌مکانیزه کردن کشاورزی ایران طی‌یك‌برنامه صحیح ومنظم که قابل‌استقبال اشخاص ذی‌نفع باشد گرفت واعتبار کافی جهت‌استفاده مالکین وکشاورزان ازماشین آلات فلاحتی باقساط طویل- المدت اختصاص داددر نتیجه باسعی وکوشش جناب‌آقای ابتهاج مدیرعامل محترم سازمان برنامه وحسن ابتکارجناب آقای دکتر کاظمی معاون‌کشاورزی سازمان وجدیت‌پی‌گیر حضرت آقای مهندس میرخانی‌مدیرعامل‌بنگاه توسعه ماشین های کشاورزی سازمان برنامه مقدار کافی‌ماشین آلات کشاورزی دردسترس آقایان مالکین وکشاورزان مرکزو قسمتی ازشهرستانهای کشورقرارگرفت ازطرفی چون عده‌ای ازمالکین محترم این‌استان برای تهیه ماشین آلات مذکور ناگزیر بعزیمت طهران بودند که فرصا گاهی موقع عملیات فصلی زمین جهت این‌مسافرت میگذشت .

لذا سازمان‌برنامه برای‌آنکه بطور کلی کشاورزان بتوانند ازموقعیت استفاده نمایند دستورتاسیس‌نمایندگی بنگاه‌را دراستان پنجم‌صادر واینك حضار محترم جهت افتتاح این نمایندگی تشریف‌فرماشده‌اید تا بنام‌نامی اعلیحضرت همایون شاهنشاهی وسیله جناب‌آقای عماد ممتاز استاندار محترم رسما افتتاح گردد .

اکنون فرصت راغنیمت شمرده اصول وظایف این نمایندگی رادرسال آینده بطور فهرست مجملا وبترتیب‌به عرض میرساند .

۱- تاسیس کلاس تعلیم رانندگی که اطلاع‌کافی‌برای استفاده ازانواع ماشینهای کشاورزی کسب نمایند .

۲- افتتاح کلاس جهت تعلیم مکانسین‌تراکتور وادوات ماشینی کشاورزی در دودوره دوره مقدماتی برای‌رسیدگی وسرویس تراکتور هادرمحلهای تابع استان وسر کارآنها اگر چه صعب‌العبور باشد ودوره دوم‌برای تعمیرات‌اساسی وعالی ماشینها درمرکز استان .

۳-ترجمه وطبع وتوزیع جزوات بمالکین وکشاورزانی که دارای ماشین هستند برای‌نحوه استفاده ازدستگاههای ماشینی درامر کشاورزی بطورکلی .

٤-دستور تهیه تعمیرگاه‌های سیار وثابت دراستان وسیله کمپانیهائیکه از اعتبارات مصوبه مذکور سازمان برنامه‌استفاده مینمایندونظارت‌کلی درصحت‌انجام عمل‌آنها.

۵-سعی ومراقبت کافی‌برای مهیاشدن لوازم و ادوات یدکی که احتمالاموردد احتیاج‌ماشینهای مشغول‌بکار دراستان میباشد .

البته تمام وظائف معروضه تحت‌رسیدگی ونظارت‌دقیق متخصصین مجرب وکارآزموده مربوطه اداره‌خواهد گردید.

درخاتمه اضافه مینماید که منظور دولت وسازمان‌برنامه ازتاسیس این‌قبیل موسسات عام‌المنفعه فلاحتی‌در استانها آن است‌که زارعین کشور عزیز مابتوانند با استعانت مالکین شریف خودحداکثر استفاده رااز زمین ببرند تا بوضع کشاورزی گذشته که جزاتلاف وقت‌نتیجه‌ای‌نداشت خاتمه داده شود وچقدر بجاومناسب است که آقایان مالکین محترم در این‌مورد بادولت وسازمان برنامه اشتراك مساعی نموده ازتراکتور وسایر ماشین‌آلاتیکه هم‌اکنون دردسترس عامه موجود میباشد وتسهیلاتیکه بنگاه وحتی این‌نمایندگی برای آقایان فراهم نموده‌وخواهد نمودجهت این منظور مقدس استفاده وبابالابردن سطح محصول املاك وایجاد درآمد بیشتری برای زارعین عزیز این استان کیفیت‌زندگی آنها رابطور کلی ترقی بدهند تاعملا منویات مبارك اقدس اعلیحضرت شاهنشاهی اجرا واز این راه خدمت بزرگی‌به کشور عزیز بشود .

اینك باپوزش ازتطویل،معروض استدعا دارم جناب‌آقای استاندار محترم اداره نمایندگی را رسماافتتاح و اجازه نصب تابلوی آنرا صادر فرمایند .



برای کسب اطلاع بیشتر وتهیه جا بکلیه آژانسهای مسافرتی باشرکت سهامی حمل ونقل ایران وترکیه خیابان فردوسی ۵۱۲
تلفن ۴۵۸۱۱ و ۴۷۲۹۳ مراجعه فرمائید «طوطی» آ-۴۳۲۴۹

تودیع وپوزش چون ایام‌نوروز در اعتاب مقدسه مشرف هستم از عموم دوستان باعرض تبریك و پوزش خدا حافظی مینمایم.

عادل خلعتبری

چون در ایام عید در مسافرت میباشیم بدینوسیله تبریکات‌صمیمانه خودرا خدمت بستگان و آشنایان تقدیم میدارد .

مهندس سام کرمانی - مهندس فیروز کرمانی

آ-۳۰۲۴۷

چون ایام نوروز رادر مسافرت می‌باشیم لذا آغاز سال‌نورا بعموم فامیل و دوستان و آشنایان تبریك عرض نموده سلامتی و سعادت همگی رااز خداوند خواستارم

سیروس مکفی وبانو

آ- ۴۳۳۶۰

توجه فرمائید گرمابه ویلا

هرشامپو وصابونی راکه انتخاب فرمائید تایك دوش قوی وآب‌تمیز نباشد نتیجه‌نخواهیدگرفت فقط‌گرمابه ویلا که بتشخیص کمسیون درجه بندی ازطرف‌شهرداری‌تهران بدرجه لوکس نائل شده است برای‌پذیرائی ازمشتریان محترم آماده است .

خیابان ویلا تلفن ۴۶۰۹۰ آ-۳۰۲۱۷

(اهالی محترم طالقان)

شرکتی بنام اتوسیر طالقان درشرف تشکیل‌حسابی بشماره ۱۷۳۲ بانك ملی‌باجه فردوسی بازنموده وهر سهم آن‌یکهزارریال است . **هیئت مدیره اتو سیرطالقان**

آ-۴۳۲۹۶

برنامه رادیو دهلی

جمعه اول‌فروردین

برنامه‌صبح ساعت۱۵-۷ باامواج کوتاه ردیف ۱۳و۱۶ متربرابر با ۱۷و۲۱ مکاسیکل درثانیه اخبار-

برنامه شب باامواج کوتاه ردیف ۱۶۱۹ متربرابر با۱۵ و۱۷مکاسیکل درثانیه -

ساعت ۲۶-۱۹ برنامه خردسالان ۲۰ اخبار ۱۰-۲۰ بررسی وقایع جاری ۲۰ - ۲۰ برنامه مخصوص عید نوروز -

شنبه دوم فروردین

برنامه صبح‌ساعت ۱۵-۷ باامواج کوتاه ردیف ۱۳و۱۶متر برابربا۱۷و ۲۱ مکاسیکل درثانیه اخبار -

شنبه شب برنامه اجرانمیگردد-

یکشنبه سوم فروردین

برنامه صبح ساعت ۱۵ -۷باامواج کوتاه ردیف ۱۳و۱۶ متربرابر با ۱۷و۲۱ مکاسیکل درثانیه اخبار- برنامه شب باامواج کوتاه ردیف ۱۹و۱۶ متربرابربا۱۵و۱۷مکاسیکل درثانیه ساعت ۲۶-۱۹ موسیقی‌ایرانی -۲۰ اخبار ۱۰-۲۰ بررسی

مطبوعات هند ۲۰-۲۰ مجله‌رادیوئی شامل برنامه حلول ماه‌رمضان

دوشنبه چهارم فروردین

برنامه صبح ساعت ۱۵-۷باامواج کوتاه ردیف ۱۳و۱۶متر برابر با ۱۷و۲۱ مکاسیکل درثانیه اخبار- برنامه شب باامواج کوتاه ردیف ۱۹و۱۶ متربرابر۱۵و۱۷مکاسیکل درثانیه -

ساعت ۲۶-۱۹ موسیقی کلاسیك هندی - ۲۰ اخبار ۱۰-۲۰ گفتار کوتاه ۱۵-۲۰ موسیقی ایرانی- ۳۰-۲۰ گفتار درباره شهردهلی -

سه‌شنبه پنجم فروردین

برنامه صبح ساعت ۱۵-۷ باامواج کوتاه ردیف ۱۳و۱۶ متربرابر۱۷و ۲۱مکاسیکل درثانیه اخبار - برنامه شب باامواج کوتاه ردیف ۱۹و۱۶ برابر با۱۵ و۱۷ مکاسیکل در ثانیه -

ساعت ۴۶-۱۹ آهنك فیلمهای هندی - ۲۰ اخبار ۱۰ - ۲۰ صفحات درخواستی - ۳۵-۲۰پاسخ به‌سئوالات شنوندگان

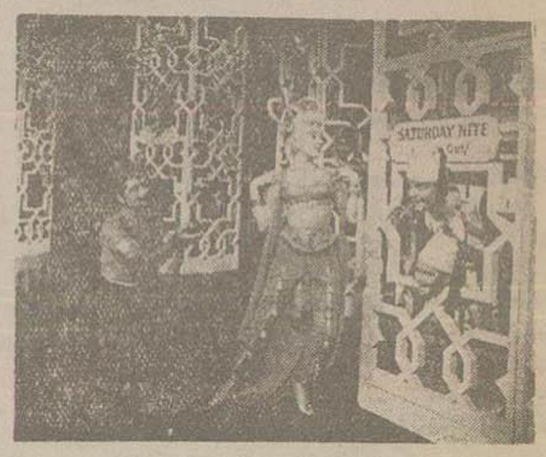
شرکت سهامی «آشنا» آغاز سال جدید را بتمام دوستداران سینما صمیمانه تبریک میگوید

ـ ناشی از تشکر از استقبالی که همه مردم مخصوصا طبقه تحصیلکرده و روشنفکر از برنامه های انتخابی این شرکت در سال گذشته بعمل آورده اند ـ باطلاع کلیه علاقمندان میرساند که برنامه های وسیع و بی‌سابقه ای برای نمایش بهترین و بزرگترین آثار سینمائی جهان تنظیم نموده است که جزئیات آن بعدا آگهی خواهد شد ـ و مطمئن است با اجرای برنامه های جدید اهمیت و ارزش فعالیت و بصیرت این شرکت در انتخاب فیلمهای عالی بیشتر مشهود خواهد گردید.

ـ و اینک نام هدیه نوروز دو اثر معروف زیر را بعنوان دو فیلم خوب معرفی مینماید:

در سینمای بزرگ سعدی

بزرگترین و عالیترین فیلم موزیکال سال



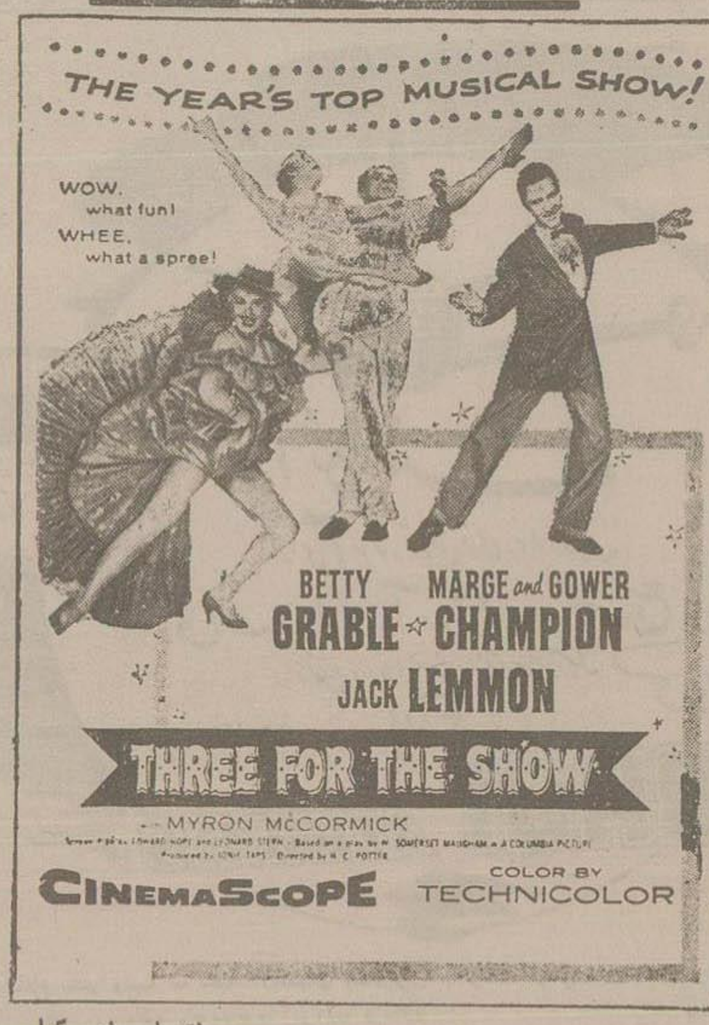
باشتراک

بتی گریبل ـ جک لیمون

مارچ ـ و ـ گاور ـ چامپیون

خانم قانوناً دو شوهر دارند!





سینما سکوپ رنگی

اقتباس از کتاب معروف

سامرست موآم

اثر کارگردان مشهور راج پوتر

محصول کمپانی کلمبیا





این فیلم برای اولین بار در ایران و بطریقه اعجاز آمیز صدای چهارباند مغناطیسی نمایش داده میشود

در سینما سهیلا

جدیدترین و قشنگ‌ترین شاهکار ستاره طناز





بریژیت باردو

(ب ـ ب ـ B.B.)

عروس خیلی خوشگله



سینما سکوپ رنگی



باشتراک

لوئی ژوردان ـ و ـ میشلین پرل

اثر کارگردان هنرمند فرانسه

پیر گاسپارد هویت



برای پی بردن بدرجه اهمیت فیلم «عروس خیلی خوشگله» همین بس که این فیلم برنامه افتتاحیه سینما «وپلرپاته» جدیدترین و لوکس ترین سینمای پاریس بوده

نیازمندیها و آگهی های کوچک

استخدام میشود

یك شرکت خارجی

بیك نفر مهندس یا تکنیسین ساختمان کهاز عهده محاسبه مقادیر (متره) بخوبی برآید وبزبان های فرانسه وانگلیسی آشنائی داشته باشد ،احتیاج دارد .باذکرآدرس کامل، میزان معلومات وسوابق کار باآدرس صندوق پستی شماره۲٤ آقای نفیسی مکاتبه فرمائید.

آ_۲۹٤۹۱ ۱_۳

Engineer Wanted

Young intelligent engineer required by british consultant engineering firm. A knowledge of engineering design quantities and english essential, Ettelaat No. 1196

آ_۲۹۷٤۱ ۱_۳

پرستار میخواهیم

برای سرپرستی دوبچه ۶و۸ ساله بیکنفر پرستار نیازمندیم . داوطلبان به تلفون ٤۰۸۵۸ و ٦٦۲۳٤ مراجعه فرمایند .

آ_۲۹۷۱۳ ۱_۳

دانشکده پزشکی یك‌تن رئیس درمانگاه ودوتن دستیار بشرح زیر بمسابقه انتخاب مینماید .

۱ـ رئیس درمانگاه آزمایشگاه آسیب شناسی یك‌تن

۲ـ دستیار آزمایشگاه بیمارستان سینا دو تن

داوطلبان رئیس درمانگاهی باید ازتاریخ ۲۶ر۱۲ر۳۶ تا ۱۰ر۲ر۱۳۳۷ وداوطلبان دستیاری باید از تاریخ ۲۶ر۱۲ر۱۳۳٦ تا ۳۰ر۱ر۱۳۳۷ مامهارك خود بدبیرخانه دانشکده پزشکی مراجعه نمایند .

رئیس دانشکده پزشکی. دکترفرهاد

آ_٤۳۲٥٤ ۱_۲

سازمان برنامه برای انجام امور گمرکی وترخیص کالا دربندر خرمشهر احتیاج بچند نفر کارمند دارد .

معاون متصدی امور گمرکی با حداقل شرایط زیر :

۱ـ داشتن دیپلم پنجساله دبیرستان

۲ـ تجربه کافی درامور وسائل گمرکی وحمل ونقل دریائی .

۳ـ تسلط کامل بزبان انگلیسی (خواندن ـنوشتن ـحرف زدن)

یکنفر حسابدار باحداقل شرایط زیر :

۱ـ داشتن دیپلم پنجساله دبیرستان.

۲ـ آشنائی بامور گمرکی وحمل ونقل دریائی .

۳ـ تسلط کامل بزبان انگلیسی (خواندن ـنوشتن ـحرف زدن).

٤ـ آشنائی کامل بحسابداری

دونفر کارمند با حداقل شرایط زیر :

۱ـ دیپلم پنجساله دبیرستان .

۲ـ آشنائی بامور گمرکی وترخیص کالا .

۳ـ دانستن زبان انگلیسی (خواندن ونوشتن)

٤ـ یکنفر ماشین نویس باحداقل شرایط زیر :

۱ـ گواهی سه ساله دبیرستان

۲ـ تسلط کامل درماشین‌نویسی فارسی ولاتین .

۳ـ دانستن زبان انگلیسی .

داوطلبان درمحل روزسوم‌فروردین ازساعت ۸ صبح به بعد با در دست داشتن مدارك لازم بدفتر مایندگی سازمان برنامه‌درخرمشهر وتا پانزدهم فروردین ماه ۳۷بدفتر کارگزینی سازمان برنامه درتهران مراجعه نمایند .

کارگزینی سازمان برنامه

آ_٤۳٤۹٦ ۱_۳

بذرافشان نظامی

بذرافشان نظامی بهترین تخم گل_ تخم سبزی ـ تخم‌چمن و کود شیمیائی رادراختارشما میگذارد.

نشانی خیابان قزوین چهارراه ملك تلفن ۲٤۰۰۹

مستغلات

بازرگانی عسگری تلفن ٤۱۹۹۰ مرکز معاملات قطعی وشرطی «فردوسی» .

آ_۲۳۹٤۹ ۱_٥۰

فروش اتومبیل

اتومبیل فروشی

سه دستگاه اتومبیل سواری‌سینگر مدل ٥٦ یکجا بفروش میرسدطالبین بعداز ظهرها به تلفن ٥۱۷۹٥ مراجعه نمایند

آ_٤۳۰٦٦ ۱_۳

گل فروشی

خانواده های محترم از بهترین گلهای سنبل ولاله وغیره برای ایام عید خانه های خود را زینت دهیدنشانی‌سرآسیاب دولاب‌روبروی مریضخانه جدید باغ رضا زاده یا فردوسی گلزارتهران

آ_۲۹٤٦۱ ٤_۱

تنزل تخم چمن

عالیترین وارزان ترین بذر چمن تقوی مقابل مجسمه میدان ارك دقت فرما تابلو تخم‌گل‌فروشی تقوی.

آ_۲۹۲۱۹ ۱۰_۱

نوزاد

خداوند به‌آقای اکبر کیا وبانو نرگس دختری عطافرموده است.

بانو فخرالسادات وآقای‌لراله حسینی دارای دختری شده‌اند.

به بانو فاطمه وآقای‌حسین‌رحیمی نیز خداوند دختری عنایت فرمود.

از این نقاط بهترین خیابانی ها را تهیه نمائید

کافه قنادی پارك ـ خیابان پهلوی_ چهارراه امیر اکرم تلفن ٤۰۸۸٥

کافه قنادی‌شیرین تهیه کننده‌مرغوبترین شیرینیها مخصوصا ترد نشانی‌لاله‌زار نو تلفن ۳۹۰۱۲

کافه قنادی ری_ خیابان لاله‌زار نو_ بالای چهارراه گذت تلفن_ ۳۷۸۲٤

قنادی گامران‌یزدی

درتهران شعبه ونمایندگی‌ندارد‌نشانی امیریه جنب انتظام‌السلطنه تلفن ۲۸۲۲٥

شیرینی‌های خانگی مخصوص عیدرا از قنادی گلستان بالای چهارراه عزیز_ خان (نرسیده به ٥۰٥۰) ابتیاع فرمائید تلفن ٦٦٦۲۹

کافه قنادی نوبهارتنوع‌بهترین‌شیرینی ها وشکلات‌های متنوع وخوشمزه طعم‌که با ماشین‌های مخصوص تهیه میشود فقط درکافه قنادی نوبهار خیابان‌شاه آباد موجوداست.تلفن ۳۳۰۸۹_۳۳۰٦۹

کافه قنادی نوشین‌چهارراه‌مخبرالدوله تلفن ۲۸٦۰۸

کافه قنادی پاس بااعلام منحصره به لبت رسیده ودرتهران وشیرسفانیا عملا قمبائی ندارد‌نشانی پاس‌میدان بهارستان تلفن ۳۳۸۸٤

آموزشگاههای خیاطی

آموزشگاه‌عالی خیاطی‌سعدی

واقع درسه‌راه شاه .

کلاس‌های خیاطی تعلیم‌برش ودوخت کاردستی گلبافی وماشین نویسی

آموزشگاه حرفه‌ای پرسپولیس

کانون هنرهای خیاطی و کاردستی میدان ژاله اول خورشید

آموزشگاه انستیتوفرهنگ

فن ماشین نویسی (فارسی ولاتین) وتعلیم خیاطی وگلسازی را بنحو احسن شما می‌آموزد. حسن‌آبادروبروی آتش نشانی.

مبل و صندلی

از فروشگاه کارخانه مبل وصندلی لهستانی شرکت توکل وکالاهای مدرن دیدن فرمائید.

حسابان فردوسی مقابل سفارت‌انگلیس شرکت توکل تلفن ۲۹۲۳٦ ساعت

آگهی های کوچك متفرقه

درس انگلیسی وپیانو

توسط خانم انگلیسی

خیابان شاهرضا اول دازی‌طبقه دوم ٤تا٦ بعداز ظهر

۱_۲ آ_۳۰۱۳۷

کلام رادیو پاریس

دوازدهمین سال تاسیس

نام‌نویسی پنجاهمین دوره درس علمی وعملی‌ساختمان وتعمیررادیو تا۳۰ فروردین_ شروع۳۱فروردین برای شهرستانها بامکاتبه تدریس میشود .

خیابان اسلامبول_ پاساژمیزبان

آ_٤۲۹۱۲

همسفراطریش

زن ومرداطریشی پزشك ورانده بدون اتومبیل وبارسه هفته دیگر مایلند باصاحب اتومبیل واشتراك هزینه همسفراروپا شوند صندوق پستی ۱٦۱٦

آ_۳۰۲٤٥

دکتر اسماعیل فرهنگی

متخصص بیماریهای چشم ازامریکا نشانی ـ گرگان ـ خیابان پهلوی

۱_۱۰ آ_۳۸٥٤٦

کاشی‌سازی خاك نگارمقدم

مقابل سینماشهره خیابان‌سپه تلفن فروشگاه ٤۷۸۱۷ کارخانه ۲۲۱٥۳ ۱_۳۰ آ_٤۳۰۲۸

هواپیماها

ایران: (فردا) اصفهان_ شیراز ـ آبادان_ همدان_ کرمانشاه وقندهار (پس فردا) اصفهان_ اهواز_ آبادان_ بیروت تبریز ورضائیه (یکشنبه) اصفهان_ شیراز_ آبادان و مشهد (دوشنبه) اصفهان_ اهواز_ آبادان_ کویت_ کرمان_ کویت و زاهدان (سه‌شنبه) اصفهان_ شیراز_ بوشهر صندق ـ کرمانشاه ـ آبادان ـ کویت_ مشهد_ زاهدان وگراچی(چهارشنبه) اصفهان_ شیراز_ آبادان_ بغداد ـ دمشق_ بیروت_ رضائیه وتبریز.

آلیتالیا: (فردا ودوشنبه) اسلامبول_ رم_ پاریس ولندن.

عراقی: (پس فردا وچهارشنبه)بغداد وبیروت.

میدل‌ایست: (فردا) رم_ پاریس ولندن (پس فردا) اسلامبول_ آتن_ رم_ لندن وفرانکفورت.

اورافرانس: (فردا) رم_ پاریس ولندن (پس فردا) اسلامبول_ فرانکفورت_ پاریس_ لندن وبغداد (یکشنبه) گراچی دهلی_ بانکوك_ سایگن_ مانیلا ـ توکیو_ تل‌اویو_ رم_ پاریس ولندن (دوشنبه) گراچی_ بانکوك_ سایگن_ وهنك‌کنك(سه‌شنبه) گراچی_رانگون مایگون_مانیلا_توکیو، بغداد، بیروت و پاریس(چهارشنبه) گراچی، کلکته، بانکوك سایگن_ هنك‌کنك_ اسلامبول_فرانکفورت_ پاریس ولندن.

پان‌امریکن: (یکشنبه) بیروت_ رم_ پاریس ونیویورك (دوشنبه) بیروت_ رم_ ارلند ونیویورك (چهارشنبه) دمشق_ بیروت_ رم_ پاریس ونیویورك.

اس.آ.اس: (یکشنبه) بغداد_ دمشق_ رم_ زنو_ دوسلدروف_ گوتنهاك و استکهلم_ (سه‌شنبه) بیروت_ رم_ زنو_ اشتوتگارت_ کپنهاك.

ال.ال.ام: (یکشنبه) اسلامبول_ رم_ مونیخ وآمستردام (سه‌شنبه) اسلامبول_ رم_ وآمستردام.(چهارشنبه) آنکارا_ اسلامبول_ فرانکفورت و آمستردام.

لوفت هانزا: (فردا) بغداد_ بیروت_ اسلامبول_ وین ـ فرانکفورت ـ دوسلدورف وهامبورك (یکشنبه) ـ بغداد_ بیروت_ مونیخ_فرانکفورت‌و وهامبورك_ (چهارشنبه) بیروت ـ اسلامبول_ مونیخ_ فرانکفورت و هامبورك.

انگلستان_ هندوستان_ پاکستان ـ سیام_ هلند وترکیه_ (سه‌شنبه) پراها_ شوروی_ بلژیك_ مجرستان سعودی_ فرانسه_ مصر لبنان_ایتالیا_ سویس_ انگلستان_ سوئد_ اتریش_ ژاپن ویاکستان (چهارشنبه) کویت_ آمریکای شمالی_ ژاپن_ فرانسه_سیام آلمان_ انگلستان_ افغانستان_ لبنان_ مصر_ عراق_ سوئد_ یونان وسویس.

با وکلای درجه ۱ دادگستری آشنا شوید

مهدی امین امین وکیل‌درجه اول دادگستری مشاور حقوق کیفری‌ومدنی نشانی طهران سعیدان فردوسی

تلفن ٤۱٥٥۷ ـ ٤٤۲۰٦

دکتر مجید حائری

اول خیابان نادری تلفن ٤٥۰۰۳

دکتر داودند

لالهزار پائین معرای امیری کاشی ۲۰۹ مکرر تلفن ۳۱٦۸۹

اسمعیل دهلوی

خیابان فزالی شماره ۳۸ تلفن ٦٦٤۳٦ منزل ۸٤٤٤٤

علی مشیری یزدی

وکیل پایه یك دادگستری

خیابان اسلامبول پاساژ فرخ

محمدهادی کاتوزیان_ مقابل تکیه دولت تلفن ۲۳۲٤۳ منزل ۲۹۳٦۷

محمدکشوری_ خیابان اسلامبول جنب کنتیناتال تلفن ۳۸۲۰۱

دکتر مسعود همایونی خیابان‌جامی تلفن ٤۷۱۸۳

اسمعیل زاهد

خیابان شاه پهلوی وکاخ تلفن ٤۷۱۱٦

با دفترخانه های درجه ۱ آشناشوید

دفترخانه۲

محمد بهنیا شاهرضا روبروی لالهزار نو تلفن دفتر ٦۹٥٥۰ منزل ۳۳۱۰۹

دفترخانه۳_ عبدالحسین‌نجم‌آبادی امیریه‌کوی البرز تلفن ٤٥٤٦٤

دفترخانه ٦ سیدجوادکتبیانشانی نادری مقابل کلوب ارامنه تلفن ۴۴۲۰۹

دفترخانه ۳۹ جمال‌الدین جسمانی خیابان آکباتان تلفن ۳۷۷٤۸

دفترخانه ٤۰

حسین قیصری انتهای شیراز نرسیده‌بمیدان خراسان تلفن۳۷٤٦۳

دفترخانه ٥۲ شریف‌العلماءخراسانی ناصرخسرو تلفن ٥۰۸٤۹

دفترخانه ٥۹ سیدحسین مکی ۱۱ آب‌سردار تلفن ۳۲۹۰۷

دفترخانه ٦٤ ناصر بهبهانی‌سعدی کوچه ایران‌تور تلفن ۳٤٦۳۱

دفتر خانه ٦۹ کمال شاه‌آبادی شاهرضابیچ شمیران تلفن۳٦۳۸٦

دفترخانه ۷۱ سید عباس هاشمی سی‌متری مقابل‌کوچه شیبانی‌تلفن ۲۱٤٦۳

دفترخانه ۷۳ علی‌اصغراختیاری خیابان فروردین تلفن ٤۱٥۰۸ سردفتر ٤۳۲٤۱ دفترخانه.

دفترخانه ۷۸ فتح‌اله رندی‌خیابان نادری چهارراه قوام‌السلطنه مقابل بیمارستان رضانور تلفن ٤٦۱٤٥

دفترخانه ۸٦ ایرج کمالی امیریه چهارراه‌مخابراتی‌تلفن۲۷٤۷۲

دفترخانه ۹٦

خیابان شاهرضا جنب میدان‌فردوسی اول خیابان فرصت تلفن ٤٥۸۲۳

دفترخانه ۱۰۸ محمدحسین ذکائی بمب بنزین کالج تلفن ٤٦۳۳۱

دفترخانه ۱۱۸ سیدجوادخلیلی چهارراه مخبرالدوله تلفن۳٤۷۲۷

دفتر خانه ۱۳٤_ جلال زرین خیابان سعدی روبروی ایران تورتلفن ۳۲٤٦٥

دفترخانه ۱۳۹ رضا عاصم گرگان چهارراه نعیمیه تلفن٤۲٥۸٤

دفتر ازدواج ۲۲۰ طلاق ۷٥ سردفتر پشت مرکزی دروازه دولت انتهای خیابان سپهر

هتل رویال

خیابان لاله زارنو تلفن ۳۳۱٦۴ دارای آب جاری گرم وسرد وفضای باغ ساکت وتمیز مخصوص اقامت افراد وخانواده‌های محترم می‌باشد که بتهران مسافرت مینمایند.

برنامه رادیو دهلی

در صفحه ۳۹

تقویم اطلاعات

پنجشنبه: ۲۹ اسفند ۱۳۳٦

« : ۲۹ شعبان ۱۳۷۷

« : ۲۰ مارس ۱۹٥۸

اذان صبح: ساعت ٤ و۳٦ دقیقه

طلوع آفتاب: ساعت ٦و٦ دقیقه

غروب آفتاب: ساعت ۱۸ و۹ دقیقه

کشیك امشب

بیمارستانها: مسمومین‌بیمارستان های شفایحیائیان خیابان ژاله تلفن ۳۷٦۳۱ لقمان‌الدوله ادهم خیابان مخصوص پشت باغشاه تلفن۲۳۲۳۳.

مجروحین بیمارستان‌های سینادر خیابان سپه وامدادی شیروخورشید، خیابان مولوی، باغ فردوس ،زایمان وعوارض زنانه بیمارستان‌های زنان شمیران وزیری خیابان تسبیح هادی وزایشگاه حمایت مادران و نوزادان خیابان باستور ودرمانگاه جنوب منگاه حمایت مادران‌خیابان مولوی درمورد احتیاج فوری‌بپزشك مقابل‌وزارت بهداری‌بوسیله آمبولانس به پزشك کشیك هدایت می‌شوید. تلفن ۲۰۰۷۱

پزشکان: (امشب) آقایان‌دکترعیوض زاده امیرآباد کوچه خوشنویسان و دکتر محسن روحانی خیابان شهباز بازارچه سقابانی.

(فرداشب) آقایان دکتر محمود علم آموز میدان ۲٤ اسفند ودکتر هوشنك طبیب زاده خیابان پهلوی بالای نهر کرج تلفن ٦۸۸۸٦. (شنبه شب)آقایان دکتر امیر جمشیدی خیابان برق گذر میرزا محمود وزیر کوچه قوام حضور ودکتر علی خواجوی خیابان خواجه نظام‌الملك کوچه سعدی.

(یکشنبه شب) آقایان دکتر هوشنك طبیب زاده خیابان پهلوی بالای نهر کرج تلفن ٦۸۸۸٦ ،دکتر علی‌خواجوی خیابان خواجه نظام‌الملك کوچه سعدی (دوشنبه شب) آقایان دکتر محمود علم آموز میدان ۲٤ اسفند و دکتر هوشنك طبیب زاده خیابان پهلوی بالای نهر کرج تلفن ٦۸۸۸٦ (سه‌شنبه شب) آقایان دکتر منوچهر امیر جمشیدی خیابان امیر کبیر گذرمیرزا محمود وزیر کوچه قوام حضور ودکتر علی خواجوی خیابان نظام‌الملك کوچه سعدی.

داروخانه‌ها:

داروخانه حشمت خیابان شهباز مقابل درمانگاه دریفوس، داروخانه زیبا خیابان ویلا تلفن ٤۲۲٤۷.

داروخانه شبانه‌روزی آمریکائی_ چهارراه پهلوی تلفن ٤٥۲۹۰.

داروخانه شماره۳ واقع درتکیه‌دولت مقابل بازار_ داروخانه میهن_خیابان ژاله_ داروخانه میر انتهای شهباز_ داروخانه سپهر_ خیابان نواب چهار راه شکوفه_داروخانه‌کیوان ـچهار راه شکوفه_ داروخانه‌ستاره خیابان سپهری نظامی چهارراه‌حشمت‌الدوله داروخانه محمدیان خیابان ری‌جنب کوچه آبشار.

درشهرری: آقای‌دکترعزیزالله‌یوسفی

شیروخورشید سرخ شمیران :

همه شب ازساعت نه بعداز ظهر تاشش صبح یکنفر طبیب در محل شیروخورشید سرخ شمیران واقع درجاده دزاشیب (سه راه فیاوران) آماده‌است تلفن ۸۳٥۱۷

راه‌آهن

مشهد_حرکت‌ساعت۱٦ورود بتهران ۱٤و٤۰ دقیقه (قطار فوق‌العاده حرکت ساعت ۹)

بندر شاه_ حرکت ساعت ۷ورود به تهران ساعت ۱۸و ٥٥دقیقه .

خرمشهر_ حرکت ساعت۱۱ ورودبه تهران ساعت ۱۷و۱۰ دقیقه.

(قطار فوق‌العاده حرکت ساعت۱٦ و ٤۰ دقیقه)

مراغه_ حرکت ساعت ۱٤ورود به تهران ساعت ۹و۳۰ دقیقه.

سمنان_ حرکت ساعت۷و۳٥ دقیقه ورود به‌تهران ساعت ۲۰و۱٥ دقیقه

قم_ حرکت ساعت ۷و٤۰دقیقه ورود بتهران ساعت ۸و٤۰ دقیقه.

راهنما : قسمت پزشکی

دکترهای متخصص درجراحی‌عمومی

دکترجواد هیئت

متخصص در جراحی عمومی وقلب پذیرائی عصرها از ٤ تا ۷ بعداز ظهر خیابان کاخ چهارراه شاه وکاخ تلفن ٤٥۱۱۷

دکتر امان‌اله‌وزیرزاده

شاهرضا اول خیابان‌ویلا پذیرائی چهارونیم تاهفت ونیم بعداز ظهرتلفن ٦۷۳۹٤

دکتر امیر لقائی

متخصص جراحی عمومی پذیرائی۹و۱۰ الی ۸ بعدازظهر.

نشانی مطب تخت جمشید مابین چهارراه بهار وخیابان شمیران، تلفن مطب ۳۸۳۸٥ منزل ۸٤۲۹۳

دکتر محمدحسین منصور

متخصص جراحی عمومی وجراحی‌سفراوی شاهرضا چهارراه بهادری پذیرائی ٤ تا ۸ تلفن مطب ٤٤٦٤۰ منزل ۳٥٤۳۰

دکتر جهانگیر حاجی‌علی نو

جراحی عمومی‌وشکسته بندی‌وپذیرائی ٤ تا ۸ بعدازظهر نشانی چهارصدستگاه خیابان دلگشا جنب دبیرستان‌ایوریحان تلفن ٤۱۹٦٦

دکتر محمود صالحی

متخصص جراحی زیبائی پلاستیك اوقات پذیرائی ۳ تا٦ بعدازظهر.

دکتر علی اکبر هنجنی

ازفرانسه وامریکا متخصص‌بیماری های کلیه وازدیاد فشار خون خیابان پارس گوچه جهانگیر شاهرضامیدان فردوسی پذیرائی ٥تا۷ بعد ازظهرتلفن ٤۷۹۲۹

دکترهای‌متخصص بیماری اطفال

دکتر گلبان سازدانشگاه پاریس چهار راه عزیزخان خیابان جامی تلفن٤۷۲۲۰ و ٦۸۹۳۰ بعداز ظهرها

دکتر علی نوذری

ازدانشگاه جون‌هاپکین امریکاپذیرائی ۳تا ۷بعداز ظهرنشانی پیچ‌شمیران تلفن ۳۸٤۱۸

دکترهای‌متخصص جراح هاضمه

دکتر محمد حسین حاجبی پذیرائی ٥تا۸بعدازظهر صبحها وعصرها باتعیین وقت قبلی نشانی اول منوچهری تلفن ۳۲۸۸٦

دکتر رضا احسانی

بیماریهای انتقال، صالحیه بالمبرق (دیاترمی)

خیابان کمالی (پشت لشکر) ساختمان مهندسی تلفن ٦۷٥٦٤

دکتر ابوالحسن علی‌آبادی

متخصص در بیماری ورزیم غذائی وپرورش کودکان از پاریس‌نشانی‌خیابان شاهرضا نزدیك دروازه دولت‌پذیرائی عصرها.

دکترهای متخصص در جراحی استخوان وشکسته‌بندی

دکتر محمد مسعود از دانشگاه‌امریکا نشانی قوام السلطنه مقابل سفارت مصر پذیرائی عصر هاتلفن ٤۰٤٥۰

متخصص درامراض چشم

دکتر البیان ازدانشگاه پاریس‌خیابان منوچهری تلفن ۳۲۱٤۱ پذیرائی ٤تا۸ بعداز ظهر .

دکتر های متخصص درگوش وحلق و بینی

دکتر جواد عدایتی

ازدانشگاه های‌امریکا درمان گریبا و گوشهای چرکین مزمن باعمل جراحی، پلاستیك وترمیم سوراخهای پرده‌گوش باپوست سر نشانی خیابان رازی‌شماره ۳٦۹ (بالای چهارراه بهرامی) ۵پذیرائی ۵و٤ تا۷و۸ بعدازظهر تلفن ٤٦٦۷٦

دکتر حسین‌خلیلی

اکسیژن تراپی شبانه روزدارالاسه تلفن ٤۰۸٥۳ خیابان گاه‌اول خیابان تیر

دکتر حسین طرقه

پذیرائی ٤تا۷ بعدازظهر خیابان سعدی کوچه دیبا تلفن ۳۲۳٥۲

دکتر حسن باسلمی

دانشیار دانشکده پزشکی پذیرائی ٥تا۸ بعدازظهر نشانی خیابان بهلوی چهارراه امیراکرم تلفن ٤٦۰۱٥

دکترعباس‌کاشانچی

ازدانشکده پاریس اوقات پذیرائی ۳ تا۸ بعدازظهر. نشانی شاهرضا نزدیك میدان فردوسی روبروی‌خیابان فرصت تلفن ٤۱۸۱٤

ازمایشگاهها

ازمایشگاه پاستور دکتربرال‌متخصص هورمونولوژی خیابان فردوسی کوچه بانك ملی ایران تلفن ۳۳٤٦۸

ازمایشگاه طوسی تجربه‌های طبی دکتر وارتانیز استاد دانشکده‌پزشکی چهارراه‌یوسف‌آباد تلفن٤۲٤۲۸

دکترهای متخصص

درامراض دهان ودندان

دکتر محمودعباسی

پذیرائی صبحها ۸تا۱۰ باتعیین‌وقت قبلی تلفن ٤۳٦٥۱

نشانی شاهرضا روبروی‌دانشگاه

دکتر آرام صفریان

خیابان یوسف آباد روبروی ت.ت.ك کوچه سیمی تلفن ٤٤۰٥۰

دکتر جعفر قدسی

اوقات پذیرائی بعداز ظهر ۳تا ۷ صبحها باتعیین وقت قبلی نشانی . خیابان فردوسی بالای‌سفارت انگلیس تلفن ٤٥۱٤٤

دکتر حکیمی

امیریه مقابل شهبانی پذیرائی ۳ تا ۷ بعدازظهر تلفن ۲۱۰۰۹

دکترهوشنك‌امینی

رئیس درمانگاه دانشکده دندان‌پزشکی پذیرائی صبح ۱۱تا۱ عصرها ٥_۸ نشانی شاهرضا اول چهارراه کاخ تلفن ٤۰۸۸۹

دکترهای متخصص‌درامراض قلب

دکتر ابوالقاسم پزشکیان

پذیرائی ازساعت ۹صبح تاظهر نشانی خیابان نادری‌روبروی بیمارستان‌شوروی تلفن ٤۷۳٤۱

دکتر محمد نامنه

خیابان یوسف آباد روبروی ت.ت.ك کوچه سیمی تلفن ٤٤۰٥۰

دکتر جعفر قدسی

اوقات پذیرائی بعداز ظهر ۳تا ۷ صبحها باتعیین وقت قبلی نشانی . خیابان فردوسی بالای‌سفارت انگلیس تلفن ٤٥۱٤٤

دکتر حکیمی

امیریه مقابل شهبانی پذیرائی ۳ تا ۷ بعدازظهر تلفن ۲۱۰۰۹

دکترهوشنك‌امینی

رئیس درمانگاه دانشکده دندان‌پزشکی پذیرائی صبح ۱۱تا۱ عصرها ٥_۸ نشانی شاهرضا اول چهارراه کاخ تلفن ٤۰۸۸۹

دکترهای متخصص‌درامراض قلب

دکتر ابوالقاسم پزشکیان

پذیرائی ازساعت ۹صبح تاظهر نشانی خیابان نادری‌روبروی بیمارستان‌شوروی تلفن ٤۷۳٤۱

دکتر محمد نامنه

خیابان یوسف آباد روبروی ت.ت.ك کوچه سیمی تلفن ٤٤۰٥۰

دکترجواد شمسائی ـازامریکا

پذیرائی ٤ تا ۷ بعداز ظهر نشانی خیابان قوام‌السلطنه مقابل سفارت‌مصر تلفن ٤۰٤٥۰

دکتر هنر بخش

متخصص قلب وعروق چهارراه عزیز. خان پذیرائی ٤تا۷ بعدازظهر تلفن ٤٤۰۹۰

دکترهای متخصص در امراض داخلی

دکتر عبدالمجید مجیدی

متخصص بیماریهای داخلی‌خیابان شاه جنب مسجد سجاد تلفن_ ٦٥۱٥٥ پذیرائی ۳تا ۸بعدازظهر

دکتر.ب.ادیبی

خیابان امیرآباد_تلفن ٤٥٤۲۲ساعات پذیرائی عصرها ٤_۸ بعداز ظهرصبح ها باتعیین وقت قبلی

دکتر آ. پولوسا

متخصص بیماریهای مقاربتی مجاری ادرار وتناسلی

پذیرائی صبح وعصر خیابان‌فردوسی شمالی مقابل خیابان‌کوشك‌کوچه صادق تلفن ٤٦٥۸۹

دکتر رسولی

امراض داخلی ـجراحی طفال‌پذیرائی ٥تا۸ بعدازظهر نشانی خیابان حشمت‌الدوله چهارراه گلشن تلفن ٤۳۰۸٥

دکترمرتضی‌سرفراز

پذیرائی عصرها نشانی خیابان برق جنب‌کوچه میرزا محمود وزیر تلفن ٥۲۲۸٥

دکتر پزشك زاد

معتادین‌ترياك ،مرفین، الکل ۱۰ بار تقویت منیه معالجه میکند نشانی‌خیابان ری کوچه آبشار مقابل داروخانه ابن سینا

دکتر انوشیروان بیدل

متخصص جراحی‌عمومی وجهازهاضمه چهارراه عزیزخان اول‌خیابان چاهسر پذیرائی ۷تا٤ بعدازظهر

دکتر محمود حق شناسی

جراح وبیماریهای داخلی‌بیمه کارمندان دولت پذیرائی ۸تا٤ بعدازظهر ـ ۴ خیابان امیریه مقابل منیریه

دکترهای متخصص درامراض پوست

دکتر محمد صدری

اوقات پذیرائی بعداز ظهرها ٥ الی ۷ ونیم نشانی خیابان‌پهلوی کوچه بیمارستان دریری تلفن ٤۷۰۹۰

دکتر محقق

پذیرائی از ٤ تا ۸بعداز ظهر نشانی‌دروازه دولت‌روبروی‌بیمه بلژین تلفن ۳۳۰۰۹

زایشگاهها

بیمارستان و زایشگاه

دکتر عفت‌بنی‌آدم

نشانی میدان بهارستان تلفن ۳۸۰۳۲

تلفنهای آکتر نشانر

تهران: ۱٤٤٤۳ .٤٤٤٤٤ و ٤۳۰۷٤ شمیران. ۸۳۸۱۸

دکترهای متخصص درامراض زنان

دکترهایدمطالك پزشك سازمان‌بیمه های اجتماعی کارگران و کارمندان‌دولت پذیرائی ٤ تا ۷بعداز ظهر تلفن۳٦٦٥۹ نشانی میدان بیمارستان‌اول نظامیه

دکترجعفر غروی

جراح بیماریهای زنان وزایمان‌پذیرائی ٤تا۷ بعداز ظهر نشانی شاهرضا میدان فردوسی تلفن ۳٥۱۰٦_۹۷٦۹۲

دکتر احمد بهادران (جراح)

متخصص بیماریهای زنان وزایمان غیر طبیعی پذیرائی عصرها نشانی خیابان قوام السلطنه روبروی‌باشگاه افسران تلفن ٤۱۸۸٦

دکتر محمود تفضلی

از پاریس وژنو پذیرائی‌بعداز ظهرها ٤ تا۸صبحها باتعیین وقت قبلی‌نشانی چهارراه کنت لالهزار تلفن ۳۸٥۲۰ منزل ٤۱۰۱٥

دکترعلی‌راسخ

جراح امراض زنان پذیرائی عصرها نشانی خیابان تخت‌جمشید بین‌چهارراه ویلا وفیشرآباد تلفن ٤۱۸۲۲

دکتر احمد طوطی

امراض زنان پذیرائی بعداز ظهرها نشانی خیابان تخت‌جمشید بین چهار راه ویلا وبیمارستان تلفن٤۱۸٤۲

دکترکیقبادکاوسی

مخترع تکنیك پلاستیکی برای‌درمان‌لاتوانی ازامریکا. پذیرائی عصرها نشانی شاهرضا مقابل ایرانشهر.

دکترهای متخصص درامراض ریه

دکتر عظیم زاده

جراح بیماریهای ریه از دانشگاه پاریس نشانی پیچ شمیران تلفن ۳۹٥۰۱

دکتر تقی گوهری

بیماریهای ریه پذیرائی ٤ تا۷بعداز ظهر نشانی خیابان سعدی کوچه‌جنوبی بیمه تلفن ۳۷۲۰٦

دکترهای متخصص درمجاری ادرار وتناسلی

دکتر حسن ابوالعلوئی

پذیرائی ٥تا ۸بعداز ظهر نشانی‌خیابان پهلوی اول کوچه بیمارستان وزیری عصرها ۲٤_٤۰

دکترهای متخصص

در امراض داخلی

دکتر عبدالمجید مجیدی

متخصص بیماریهای داخلی‌خیابان شاه جنب مسجد سجاد تلفن_ ٦٥۱٥٥ پذیرائی ۳تا ۸بعدازظهر

دکتر.ب.ادیبی

خیابان امیرآباد_تلفن ٤٥٤۲۲ساعات پذیرائی عصرها ٤_۸ بعداز ظهرصبح ها باتعیین وقت قبلی

دکتر آ. پولوسا

متخصص بیماریهای مقاربتی مجاری ادرار وتناسلی

پذیرائی صبح وعصر خیابان‌فردوسی شمالی مقابل خیابان‌کوشك‌کوچه صادق تلفن ٤٦٥۸۹

دکتر رسولی

امراض داخلی ـجراحی طفال‌پذیرائی ٥تا۸ بعدازظهر نشانی خیابان حشمت‌الدوله چهارراه گلشن تلفن ٤۳۰۸٥

دکترمرتضی‌سرفراز

پذیرائی عصرها نشانی خیابان برق جنب‌کوچه میرزا محمود وزیر تلفن ٥۲۲۸٥

دکتر پزشك زاد

معتادین‌ترياك ،مرفین، الکل ۱۰ بار تقویت منیه معالجه میکند نشانی‌خیابان ری کوچه آبشار مقابل داروخانه ابن سینا

دکتر انوشیروان بیدل

متخصص جراحی‌عمومی وجهازهاضمه چهارراه عزیزخان اول‌خیابان چاهسر پذیرائی ۷تا٤ بعدازظهر

دکتر محمود حق شناسی

جراح وبیماریهای داخلی‌بیمه کارمندان دولت پذیرائی ۸تا٤ بعدازظهر ـ ۴ خیابان امیریه مقابل منیریه

دکترهای متخصص درامراض پوست

دکتر محمد صدری

اوقات پذیرائی بعداز ظهرها ٥ الی ۷ ونیم نشانی خیابان‌پهلوی کوچه بیمارستان دریری تلفن ٤۷۰۹۰

دکتر محقق

پذیرائی از ٤ تا ۸بعداز ظهر نشانی‌دروازه دولت‌روبروی‌بیمه بلژین تلفن ۳۳۰۰۹

زایشگاهها

بیمارستان و زایشگاه

دکتر عفت‌بنی‌آدم

نشانی میدان بهارستان تلفن ۳۸۰۳۲

تلفنهای آکتر نشانر

تهران: ۱٤٤٤۳ .٤٤٤٤٤ و ٤۳۰۷٤ شمیران. ۸۳۸۱۸

دکترهای متخصص درامراض ریه

دکترهایدمطالك پزشك سازمان‌بیمه های اجتماعی کارگران و کارمندان‌دولت پذیرائی ٤ تا ۷بعداز ظهر تلفن۳٦٦٥۹ نشانی میدان بیمارستان‌اول نظامیه

دکترجعفر غروی

جراح بیماریهای زنان وزایمان‌پذیرائی ٤تا۷ بعداز ظهر نشانی شاهرضا میدان فردوسی تلفن ۳٥۱۰٦_۹۷٦۹۲

دکتر احمد بهادران (جراح)

متخصص بیماریهای زنان وزایمان غیر طبیعی پذیرائی عصرها نشانی خیابان قوام السلطنه روبروی‌باشگاه افسران تلفن ٤۱۸۸٦

دکتر محمود تفضلی

از پاریس وژنو پذیرائی‌بعداز ظهرها ٤ تا۸صبحها باتعیین وقت قبلی‌نشانی چهارراه کنت لالهزار تلفن ۳۸٥۲۰ منزل ٤۱۰۱٥

دکترعلی‌راسخ

جراح امراض زنان پذیرائی عصرها نشانی خیابان تخت‌جمشید بین‌چهارراه ویلا وفیشرآباد تلفن ٤۱۸۲۲

دکتر احمد طوطی

امراض زنان پذیرائی بعداز ظهرها نشانی خیابان تخت‌جمشید بین چهار راه ویلا وبیمارستان تلفن٤۱۸٤۲

دکترکیقبادکاوسی

مخترع تکنیك پلاستیکی برای‌درمان‌لاتوانی ازامریکا. پذیرائی عصرها نشانی شاهرضا مقابل ایرانشهر.

دکترهای متخصص درامراض ریه

دکتر عظیم زاده

جراح بیماریهای ریه از دانشگاه پاریس نشانی پیچ شمیران تلفن ۳۹

قهوه خانه ماه اوت

فیلم رنگی سینماسکوپ

محصول عالی و بزرگ مترو گلدوین مایر

به مناسبت سال نو به عاشقان سینما

هدیه میشود

در سینما مولن روژ

و

سینما کریستال



Marlon BRANDO
The best "Sakini" ever!

مارلون براندو

Glenn FORD
as "Captain Fisby"

گلن فورد

Machiko KYO
as lovely "Lotus Blossom"

و ستاره زیبای ژاپنی ماشیکو کیو

بازیر نویس کامل فارسی

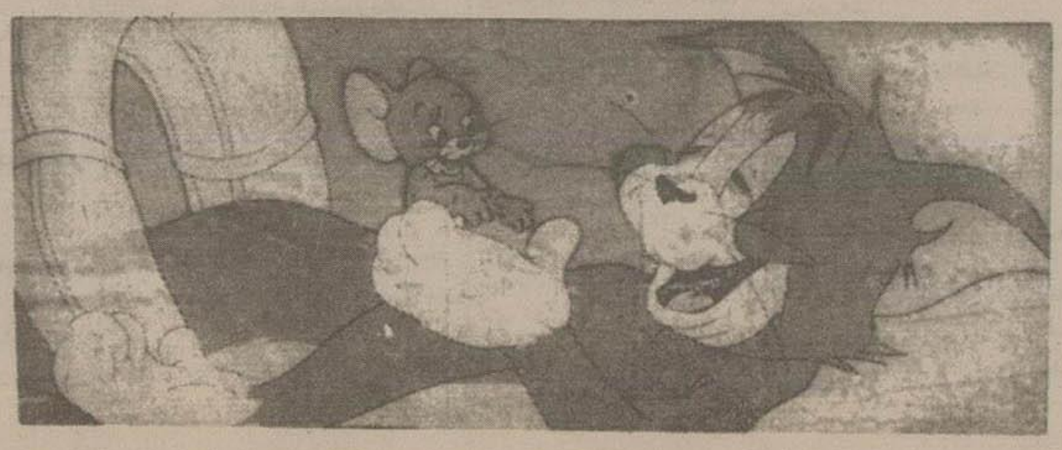
به سبک دو بله گیتی

The Teahouse of the August Moon

CINEMASCOPE and METROCOLOR

بچه های عزیز ما امسال قبل از اینکه برنامه عید بزرگترهای شمارا تنظیم کنیم برنامه مخصوصی برای شما تهیه دیدیم که بنظر ما از هرحیث برنامه جالب توجه وسرگرم کننده‌ای برای شما درایام عید خواهد بود . این فیلم از داستانهای پرحادثه وشیرین موش وگربه ساخته شده و «تام وجری» موش وگربه معروف سینما درآن بازی میکنند . نام این فیلم

حادثه موش و گربه



نام دارد و رنگی است واز فردا در دوسینمای مولن روژ و کریستال هرروز صبح‌ها دوسانس برای شما نمایش داده میشود .

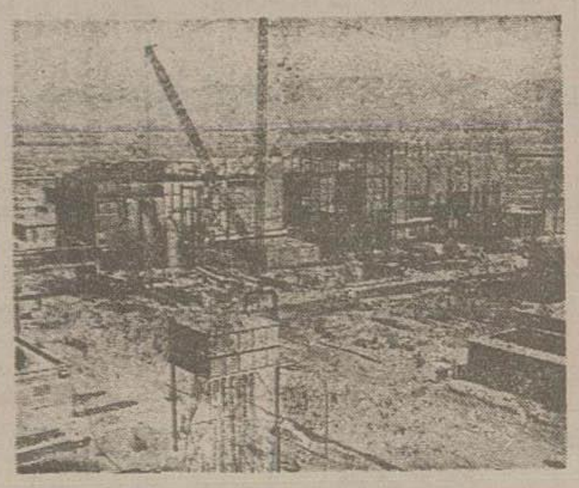
از بابا و مامان خواهش کنید شمارا برای تماشای این فیلم عالی وتماشائی از موش وگربه به سینما مولن روژ یا سینما کریستال ببرند ـ شروع سانس‌ها همه روزه درسینما مولن روژ ۸ونیم و۱۰ونیم صبح درسینما کریستال ۹ و ۱۱ صبح

پاکستان در جاده پیشرفت و ترقی

سازمان توسعه صنایع پاکستان تاکنون با بکار انداختن ۶۴۴ میلیون روپیه ۳۶ پروژه عمرانی را اجرا کرده است

دور سوم فروردین ۱۳۳۱ مصادف بادومین سال تاسیس جمهوری پاکستان میباشد بهین مناسبت در مقاله ذیل پیشرفتهائی که این جمهوری جوان پس از کسب استقلال بدست آورده اشاره شده است

اکستان یعنی نزدیکترین همسایه
ان که دارای ۸۵ میلیون جمعیت
۳۶۴٫۷۳ میل مربع وسعت میباشد
میله علائق ناگسستنی فرهنگی
ذهبی وجغرافیائی بایران پیوسته
ت .
اکستان ملتی است که دارای هدف
ی عالی عدالت اسلامی وبهبود
ملح بین‌المللی میباشد .
وز سوم فروردین ۱۳۳۷ پاکستان
مین سال جمهوری خودرا بعنوان
هوری اسلامی پاکستان جشن
گیرد .
یشرفتهائی را که تاکنون این
جوان درزمینه اقتصادی واجتماعی
رده اکنون ماذیلا مورد بررسی
ر میدهیم .
ررسی این موضوع واجداهمیت
باشد زیرا ایران وپاکستان اخیرا
ر دادی برای مدت سه‌سال درزمینه
ارتی واقامت وترانزیت منعقد
ردهاند .
نشاوت صحیح درباره پیشرفت
صادی پاکستان ممکن نخواهد بود
گر اینکه مشکلات عدیده‌ایکه
ن ملت جوان یازده‌سال قبل یعنی
آغاز کسب استقلال باآن مواجه
د مورد توجه واقع شود .
متعاقب تقسیم شبه قاره هند و
کستان بدو کشور مستقل وتقسیم



کارخانه کود شیمیائی پاکستان ـ امریکا در داودخیل واقع در اسکندر آباد پاکستان غربی

جمعیت آن شبه قاره بین دو کشور ۷ میلیون نفر از مسلمانان هندبعنوان مهاجر بطرف پاکستان سرازیر شدند .

بعلت مزیمت غیر مسلمانان ازخاك پاکستان وضع تجارت ومالی آن کشور فلج گردید .

سیلهای خانه براندازی‌در اثر طغیان رودخانه سندجاری شد که‌در نتیجه پاکستان مجبور گردید از خارج خواربار برای رفع احتیاجات داخلی وارد کند .

ولی علی رغم همه این مشکلات دولت پاکستان از هیچگونه کوشش برای تامین پیشرفت اقتصادی کشور فرو گذار ننمود .

تعادل دراقتصاد

در ظرف مدت یازده سال دولت پاکستان موفق شده است بوسیله توسعه صنایع تعادلی دراقتصادیات کشور بوجود آورد .

درطی سالهای اول میزان سرمایه های شخصی که‌در صنایع بکار افتاد خیلی ناچیز بود .

شش سال قبل دولت‌پاکستان مبادرت بتاسیس سازمان‌توسعه صنایع کشور نمود.

معمولا درسایر کشورها صنایع ابتدا بوسیله سرمایه های شخصی پایه گذاری میشود و سپس دولت باملی کردن صنایع اداره امور ، آنرا در دست خود میگیرد.

ولی در پاکستان این امر کاملا برعکس بود .

دولت بوسیله سازمان توسعه‌صنایع مبادرت بتاسیس صنایع مهمی نمود که عاقبت بموسسات‌شخصی واگذار خواهد شد .

سازمان توسعه صنایع پاکستان تاکنون بابکار انداختن سرمایه‌ای بمبلغ ۶۴۶ میلیون روپیه ۳۶ پروژه را انجام داده .

این سرمایه مشترکا بوسیله دولت وصاحبان صنایع شخصی‌تامین گردیده است

ضمنا ۲۳ پروژه دیگر نیز بوسیله سازمان توسعه صنایع کشوردردست اجرا میباشد .

سازمان توسعه صنایع پاکستان ۶ کارخانه کنف در پاکستان شرقی تاسیس نموده وهمچنین در تاسیس کارخانجات کنف در مصر ـعراق ترکیه ولبنان نیز شرکت کرده است

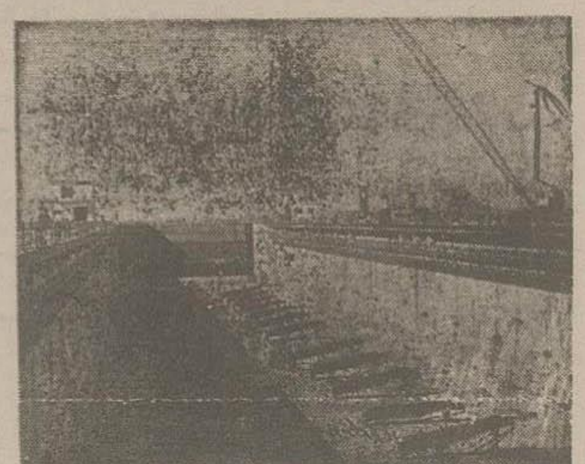
بندرگاه کشتی سازی

سازمان توسعه صنایع پاکستان علاوه برتاسیس کارخانجات کنف چند کارخانه کاغذ سازی ومقوا سازی کارخانه مولد د.د.ت وکار خانه کودشیمیائی و کارخانجات‌سیمان صناجی ـقند ودارو سازی تاسیس نموده‌است .

اخیرانخستین مرحله بندرگاه کشتی سازی کراچی تکمیل وبوسیله حضرت ژنرال اسکندر میرزا رئیس جمهوری پاکستان افتتاح گردید.

باافتتاح این بندرگاه کارخانجات کشتی سازی کراچی اکنون میتوانند کشتیهائی بظرفیت ۵تا۷ هزارتن بسازند .

در پاکستان شرقی نیز بندرگاه کشتی سازی خولنا تکمیل گردیده واکنون می‌توانند تعمیر وساختن کشتی را شروع کنند .



بندر گاه کشتی سازی کراچی



خبط صدای:
لوکسور
دارای مشخصات زیر ،
نواری دوسرعت های فیدلیتی
سربلندگو ـ ۲ چراغ راهنما
دستگاه اتوماتیک
برای متوقف کردن
و
مزایای دیگر

نماینده انحصاری:
رادیولوکسور خیابان بوذرجمهری
تلفن ۲۰۱۲۱ / ۲۷۶۶۷

در تهران خیابان نادری ازفروشگاه پرسپولیس «اردشیری» دروازه دولت مقابل پمپ‌نزین، شرکت سهامی لرد خیابان شاه چهارراه گلشهر ـ فروشگاه ایران زمین خیابان فردوسی شمالی فروشگاه آوریافت.
درشهرستان‌ها از نمایندگان‌ما انتیاع فرمائید
آ-۴۳۲۰۶

تراکتور فیات



۲۷-۴۵- زنجیری ، ۴۵- ۶۰ اسب ، چرخی بالوازم مربوط
شرایط فروش باقساط چهارساله
ساختمان فیات ، خیابان سعدی ، تلفن ۳۳۶۰۴-۳۸۶۳۷-۳۸۶۳۸
آ-۴۳۴۲۷ «طوطی»



از همه وری که
پرل
وارد شود،
داروها و میکربها
از پنجره میگریزند
روغن زیتون پرل ، فرشته تندرستی ونشاط
نماینده انحصاری درایران شرکت سهامی پرورش خیابان سعدی تلفن ۳۲۱۴۰
آ-۴۲۲۱۴



برنامه سینماهای تهران در ایام عید نوروز

سینماهای ایران ـ متروپل ـ تخت‌جمشید

شاباجی خانم (پارس‌فیلم)ـ باشتراك علی زرندی، محمد علی سخی، مهوش ـ محصول ۱۹۵۸ـ شروع درهر سه سینما ۱۰ونیم، ۱۲ونیم، ۲ونیم، ۴و نیم، ۶ونیم، ۸ونیم، بعداز ظهر ـ تلفن ایران ۳۶۳۵۴، تلفن متروپل ۳۹۴۱۰، تلفن تخت جمشید ۴۲۵۵۰

سینما پارك

بیمه عشق (محصول مصر) ـ دوبله شده به فارسی ـ شروع ۱۰ ونیم، ۱۲ ونیم صبح، ۲ونیم، ۴ ونیم، ۶و نیم، ۸ونیم بعدازظهر ـ تلفن۳۵۰۴۷

سینما پالاتزا

شرق سوماترا (یونیورسال اینتر ناشنال ـ رنگی)ـ باشتراك: جف چندلر مریلین ماکسوئل، سوزان بال (فقید)ـ محصول ۱۹۵۳ـ شروع ۱۰ و نیم صبح، ۲ونیم، ۴ونیم، ۶ ونیم، ۸ ونیم بعدازظهر ـ تلفن ۴۴۲۵۵

سینماتهران

شاهزاده خانم نیل (فوکس قرن بیستم ـ رنگی)ـ باشتراك: دبرا پاگت، جفری هانتر، مایکل رنی ـ محصول ۱۹۵۲ـ شروع ۱۰ ونیم، ۱۲ ونیم، صبح، ۲ونیم، ۴ ونیم، ۶ ونیم، ۸ و نیم، بعدازظهر ـ تلفن ۳۸۱۶۵

سینما دنیا ـ سینما مشعل

شیشه پاك کن ـ (آرتورانك) باشتراك نورمن ویزدم دوبله فارسی استودیو ساترال ـ شروع سئانسها در هردو سینما ۹، ۱۱ صبح، ۲ر۵ و ۴ر۵ و ۶ونیم و۸ونیم بعداز ظهر تلفن دنیا ۳۳۸۱۲ وتلفن مشعل ۳۳۸۲۶

سینمادیانا ـ سینما همای

چوری چوری (محصول هند) ـ باشتراك راج‌کاپور، نرگس ـ دوبله فارسی ـ محصول ۱۹۵۷ـ شروع در دیانا ۱۰ ونیم، ۱۲ ونیم صبح، ۲و نیم، ۴ونیم، ۶ونیم، ۸ونیم، بعداز ظهر ـ تلفن ۴۲۰۱۰ ـ در همای ۹، ۱۱ صبح، ۱، ۳، ۵، ۷، ۹، بعداز ظهر ـ تلفن ۴۲۱۶۹

سینمارکس

سانتیاگو (برادران وارنر ـ رنگی)ـ باشتراك آلن‌لاد، روسانا پودستا، لوید نولان ـ محصول ۱۹۵۶ـ شروع ۱۱،۹ صبح، ۲ونیم، ۴ونیم، ۶ونیم، ۸ونیم، بعدازظهر ـ تلفن ۳۴۱۶۹

سینما رویال

سلول شماره ۱۱ (محصول آمریکا) باشتراك: نویل براند، استیل مایر، لئو گوردون ـ شروع ۱۰ ونیم صبح ۱۲ ونیم صبح، ۲ونیم، ۴ونیم، ۶و نیم، ۸ونیم بعدازظهر.

سینما سعدی

خانم قانونا دوشوهر دارند (کلمبیا ـ سینماسکوپ ـ رنگی)ـ باشتراك: بتی گریبل، جك لمون مارج وگاورشامپیون محصول ۱۹۵۶ـ شروع ۱۰ ونیم، ۱۲ونیم، صبح، ۲ونیم، ۴ونیم، ۶ونیم، ۸ونیم، بعدازظهر ـ تلفن ۳۶۴۶۸

سینما سیلا

عروس خیلی خوشگله (محصول پاته فرانسه)ـ باشتراك: بریژیت باردو، لولی جوردن، میشلین پرل ـ محصول ۱۹۵۷ـ شروع ۱۰ونیم، ۱۲ ونیم، صبح، ۲ونیم، ۴ونیم، ۶ونیم، ۸ونیم بعداز ظهر ـ تلفن ۳۶۴۲۴

سینماکریستال ـ سینما مولن روژ

قهوه خانه ماه اوت (متروگلدوین مایر ـ سینماسکوپ ـ رنگی) باشتراك: مارلون براندو، گلن فورد، ماشیکوکیو محصول ۱۹۵۷ـ شروع در کریستال ۲، ۵، ۷، ۹ بعداز ظهر ـ تلفن۳۷۶۷۵ درمولن روژ ۲ونیم، ۴ونیم، ۶ونیم، ۸ونیم، بعدازظهر ـ تلفن ۳۸۷۶۵

سینماهای درجه دوم

سینما آپادانا

زراك خان (کلمبیا ـ سینماسکوپ ـ رنگی)ـ (تکراری)ـ شروع ۳، ۵، ۷ بعدازظهر.

سینما تاج

تبرزین زرد (یونایتد آرتیست ـ رنگی)ـ باشتراك: روری کالهون، پگی کاسل ـ شروع ۱۰ونیم، ۱۲ ونیم، ۲ونیم، ۴ونیم، ۶ونیم، ۸ونیم بعداز ظهر ـ تلفن ۳۳۰۶۴

سینما خورشید‌تو ـ سینما فری

شعله عشق (محصول مصر)ـ شروع دوخورشید ۱۰، ۱۲ صبح، ۲ونیم، ۴ونیم، ۶ونیم، ۸ونیم بعداز ظهر ـ تلفن ۳۳۵۷۸ـ در فری ۱۰ـ ۱۲صبح ۲ونیم، ۴ونیم، ۶ونیم، ۸ونیم بعداز ظهر ـ تلفن ۲۷۸۹۳

سینما زهره

شاباجی خانم (پارس فیلم)ـ شروع ۱۰ونیم، ۱۲ونیم صبح ۲ونیم، ۴و نیم، ۶ونیم، ۸ونیم بعدازظهر ـ تلفن ۵۱۸۰۸

سینما سیلوانا

ظالم بلا (پارس فیلم)ـ (تکراری)ـ شروع ۱۰ونیم، ۱۲ونیم صبح، ۲ونیم، ۴ونیم، ۶ونیم، ۸ونیم بعدازظهر ـ تلفن ۳۳۷۷۷

سینما فردوسی

عشقهای علی بابا (محصول هندوستان ـ رنگی)ـ شروع ۱۰، ۱۲ صبح، ۲ونیم، ۴ونیم، ۶ونیم، ۸ونیم، بعداز ظهر ـ تلفن ۳۵۷۸۴

سینما مراد

مادموازل خاله (استودیو عصرطلائی) (تکراری)ـ شروع ۱۰ونیم، ۱۲ ونیم، صبح، ۲ونیم، ۴ونیم، ۶ونیم، ۸ونیم بعدازظهر.

سینما میهن

فاتح (آر.ك.او. رادیو ـ سینماسکوپ رنگی)ـ (تکراری)ـ دوبله فارسی ـ شروع ۱۰ونیم، ۱۲ونیم، ۲ ونیم، ۴ونیم، ۶ونیم، ۸ونیم بعدازظهر.

سینما ونوس

بیمه عشق (محصول مصر)ـ دوبله فارسی ـ شروع ۱۰ونیم، ۱۲ ونیم صبح، ۲ونیم، ۴ونیم، ۶ونیم، ۸ونیم بعدازظهر.

یکعمر تخت خواب
ساخت انگلیس
تهران اروپ ـ میدان فردوسی
۲ـ۱۵ آ-۴۱۵۵۲

اگهی فقدان سهام شرکت‌یاب خرمشهر

آقای اسماعیل نویدی مدیر شرکت‌دلتا مقیم خرمشهر درخواستی بخواسته ابطال ۳۱برك ازسهام شرکت یاب‌خرمشهر بشماره‌های ۷۳۳ الی۷۳۹(۷برك) ۱۸۳۰الی ۱۸۳۸(۹برك) ۲۱۸۰الی ۲۱۸۲(۳برك)۲۳۹۷ الی ۲۴۰۰(۴برك) ۲۵۳۸الی ۲۵۴۲ (۵برك) و۲۰۲۵ و۲۴۰۶ و۲۹۷۷ و صدور المثنی بدادگاه شهرستان خرمشهر تقدیم وتوضیح داده است که طبق سوابق موجود درشرکت یاب نامبرده مالك‌سی‌ویك سهم ازسهام بنام‌شرکت مزبور بشماره های‌شروحه بالابوده که‌دراثر نقل‌وانتقال اثاثیه شخصی بین‌تهران وآبادان مفقود شده‌است وباستناد نامه های شماره۱۳۹ـ۱۱ر۲ر۳۶ و۸۱۷ـ۵ر۹ر۳۶ شرکت‌یاب‌ویکبرك استشهادیه برطبق‌مقررات قانون تجارت درخواست صدورحکم باعطاء المثنی‌سهام مذکوره رانموده است لذادادگاه باوصول دادخواست وانجام تشریفات قانونی باستناد ماده ۳۲۴قانون تجارت مراتب‌راسه‌نوبت درروزنامه رسمی کشور شاهنشاهی وروزنامه اطلاعات آگهی ومدینوسیله بدارنده مجهول اسناد مشروحه بالا اخطار مینماید که‌هرگاه ازتاریخ انتشار اولین آگهی ظرف مدتسه سال‌اسناد مذکوره ابراز نگردد دادگاه برطبق‌مقررات رسیدگی وحکم بابطال آنها صادر خواهد نمود ـ

۱ـ۳ رئیس دادگاه شهرستان خرمشهر‌سروناز

اقتصاد سال ۱۳۳۶

بانک‌ها

بانک‌های خصوصی ودولتی درسال ۳۶ توسعه پیدا کرد وچندین بانک جدید بوجود آمد- احتمال توسعه بیشتر کار بانکداری درسال آینده

اولین مطلبی که درزمینه امور بانکها درسال ۳۶ میتوان از آن صحبت کرد علاقمند شدن افراد داخلی وموسسات خارجی بایجادبانک درایران است .

دراین‌سال بانک اعتبارات ایران با مشارکت چهار بانک فرانسوی (۴۹ درصد سهام) وافراد ایرانی (۵۱ درصد سهام) وبانک اصناف‌به وسیله اصناف بوجود آمد .

سرمایه بانک اعتبارات ایران ۲۰ میلیون تومان باسهام هزار تومانی وسرمایه بانک اصناف ۱۰ میلیون باسهام ۲۰۰ تومانی بود وهمچنین قرار است یك بانك بنام بانك كار باسرمایه ده‌میلیون تومان ازطرف عده‌ای از مقاطعه کاران بوجود آید .

برای تقویت بانکهای رهنی و کشاورزی وساختمانی اقداماتی‌بعمل آمدو سرانجام مقرر شد که ۳۵۰ میلیون تومان از ۷۰۰ میلیون‌تومانی که‌از محل تفاوت ارزیابی پشتوانه سکناس‌بدست آمده‌بودبتدریج‌تاچهار سال دراختیار بانك كشاورزی قرار گیرد وبانکهای رهنی وساختمانی نیزازمحل ۲۳ میلیون دلاروام بانك صادرات ووارادات امریکا بترتیب ۵۰ میلیون تومان و۲۴ میلیون‌تومان برای ازدیاد سرمایه کمك شود و نیز مقرر شدبانك ملی و صندوق بازنشستگی برای ساختن خانه به ترتیب ۱۸ میلیون تومان و۲۲ میلیون تومان وام بدهند .

وضع بانك توسعه صادرات از لحاظ دریافت طلب‌های معوقه‌بهبود یافت ومقادیری از طلب‌های وصول شدو اخیرا نیزباین بانك از طرف یك‌موسسه امریکائی‌پیشنهادمشارکت شد که هنوز نتایج آن معلوم نیست

بانك سپه برای جلب عده‌ای‌بیشتر ازافراد بدارندگان حساب در بانك خود جوائزی داد وبمیزان اعتبارات خود نیزافزود .

وضع بانکهای خصوصی که در سالهای قبل بوجود آمده بودند مرتبا روی به‌بهبود بود و بعضی ازآنها بافتتاح شعب جدید اقدام نمودند واین خود نشانه‌ای بود از

بقیه در صفحه ۳۵

بازار سال

چای داخله در سال جاری وضع بهتری پیدا کرد

وضع خراب قماش و آهن- اولین ورشکستگی‌ها در رشته آهن دیده شد

بقلم خبرنگار بازار

مقدمتا بایدمتذکر شویم که‌سال‌جاری سیاست اقتصاد آزاد بربازارمستولی بود وبهمین علت کالاهای وارداتی بمقدار زیاد وخیلی بیشتر ازمیزان مصرف واحتیاج مردم وارد کشورشد. درمقابل صادرات چندان رضایت بخش‌نبود بخصوص‌که محصول اغلب کالاهای صادراتی درسال جاری‌افزایش یافته بود.

قماش- بازار قماش خوب نبودقماش نخی زمینه زیاد داشت درسال قبل بمناسبت انقلاب مجارستان قماش‌مجاری وارد بازار نشد درضمن بمناسبت اعتراض دولت برنك غیر ثابت قماش ژاپن واردات ژاپن هم‌کم بود .قماش روسی دردست چندنفر بیشتر نبودکه آنها هم‌کنسرسیوم قماش روسی‌ایجاد کرده بودند همهٔ این‌عوامل موجب‌شد که‌قماش ازسال قبل فروش خوب و شیرینی داشته باشد اما وارادات‌زیاده براحتیاجات ومصرف بودو علاوه‌براین دستهای زیادی درقماش روسی‌پیدا شدو درنتیجه وضع بمناسبت رقابت بشدت دوچار تزلزل گردید و چندین تاجر بزرك وکوچك ورشکسته شدند وآینده هم‌موجب نگرانی است.

آهن- بازار آهن آلات درسال جاری بسیاربدبودهیچ‌کالای وارداتی‌وصادراتی باندازه آهن بازارخواب نداشت.

قیمت‌ها بشدت تنزل کردحتی بعضی اقلام بضرر فروخته شد اولین‌ورشکستی بازار درصنف قماش دیده شد علت اساسی این‌امر واردات بسیار زیادو پیدا شدن‌دستهای زیادی در این‌صنف بودو آینده آهن هم‌چندان رضایت بخش نیست.

ادویه- محصول ادویه که‌ازهندوستان وارده‌میشود درسال‌جاری بسیار زیاد بود قیمت درمحل تنزل کردو باآنکه واردات زیادتنزد بمناسبت زمینه زیاد سال قبل‌ضرر هنگفتی بتجار مربوطه وارد آمد امااز‌نظر مصرف کننده‌ادویه سال جاری سال خوبی بود.

بقیه در صفحه ۳۵

پنبه

محصول وتجارت پنبه درسال ۱۳۳۶

بقلم خبرنگار بازار

وضع پنبهٔ سال‌جاری از چند نقطهٔ نظر با سال قبل تفاوت داشت محصول پنبهٔ امسال بیشتر ازسال گذشته بود امادرعرض‌سال‌بمناسبت بارندگی بی‌موقع صدمات زیادی به پنبهٔ صادراتی وارد آمد و آنرا زرد واز نوع نامرغوب بار آورد این لطمات بیشتر در نواحی‌خراسان وحوالی‌تهران ووارامین بودکه‌معمولا پنبه ممتاز آن ازنقاط دیگر بیشتر ومرغوبتر بود در شمال بخصوص گرگان وگنبد این لطمات کمتر بود . بطور کلی پنبهٔ صادراتی امسال کمتر عرضه وصادر شدااما پنبهٔ درجهٔ دو و سه زمینه اش هم اکنون دربازار زیاد است پیش‌بینی میشودکه برای مصارف کارخانجات داخلی کافی باشد قیمت پنبه درسال قبل به ۵۲ ریال رسیده بود در حالی‌که امسال از ۴۶ ریال تجاوز نکرد در سال جاری فرانسه بیش از کشور های دیگر از ایران پنبه خریداری نمود اما ایتالیا برخلاف سنوات گذشته و برخلاف قرارداد اخیر که پیش بینی فروش ۱۶ هزار تن پنبه درآن شده بود حتی یك کیلو پنبه از بازار ایران خریداری ننمود . مصرف کارخانجات داخلی ریادتر از سال پیش بود و علت آن افزایش ظرفیت وکارخانجات قماش نخی است .

یکسال فعالیت شورای عالی اقتصاد

لزوم ایجاد یك مرکزهم‌آهنگ‌کننده - تصمیماتی که درزمینه صنایع‌گرفته شده است - شورای‌عالی اقتصاد نشریه‌ئی منتشرخواهد کرد

بقلم خبرنگار اطلاعات در شورای عالی‌اقتصاد

فلسفه تشکیل شورا ایجاد هم - آهنگی بین دستگاههای مختلف از طریق تدوین قوانین ومقررات لازم واظهار نظر مشورتی در مورد‌طرح ها ونظریات مختلف دستگاهها و سازمانهای‌دولتی‌در زمینه‌های‌اقتصادی است اجتماع عده‌ای از کارشناسان وزیده امورمالی وکشاورزی‌وصنعتی وغیره در دبیرخانه شورواکمیسیون های مربوطه آن فرصت مناسبی‌بوده تا تصمیماتی که در زمینه مسائل مالی واقتصادی وفنی از طرف دولت یا دستگاههای مختلف آن اتخاذمی شود قبلا تحت بررسی دقیق قرار گیرد .

حل موضوع نفت وآغاز برنامه‌های عمرانی وتولیدی وتوسعه امور - اقتصادی لزوم فعالیت یك دستگاه هم آهنگ کننده را محسوس ساخت توجهی که اعلیحضرت همایونی طی یکسال اخیر به فعالیت های‌شورا ابراز فرمودندموجب گردیددبیرخانه شورایعالی اقتصاد توسعه یافته‌و فعالیت بیشتری از خود نشان دهد.

شرکت اعلیحضرت همایونی در جلسات هفتگی شورا و هدایت وراهنمائی ملوکانه و همکاری - سازمانهای مختلف با شورای عالی اقتصاد موجب شد تصمیمات شورای عالی اقتصاد که جنبه مشورتی‌دارد بمرحله اجرا در آید .

در اوایل سال آینده شورایعالی اقتصاد برای اولین بار نشریه‌ای منتشر خواهد نمود .این نشریه‌حاوی کلیه تصمیمات وگزارشها ونظریات مشورتی خواهد بود که طی‌یکسال در شورا تحت بر رسی ومطالعه‌بوده است .

مهمترین اقدام شورایعالی اقتصاد در سال جاری تشویق امور تولیدی وصنعتی وکشاورزی و راهنمائی‌دولت در ریلگذاری امور تولیدی بمردم وهدایت و ارشاد سازمانهای‌مختلف دیگر وکمك‌های مالی وفنی‌بوده‌است قانون تفاوت ارزیابی‌پشتوانه‌اسکناس وتنظیم آئین نامه اجرائی آن‌برای امور صنعتی وکشاورزی وپرداخت وام از این محل وایجاد مراجعی

بقیه در صفحه ۳۵

گمرك و انحصارات

تثبیت نرخ‌خرید غله مهمترین اقدام سال برای افزایش سطح کشت غلات بود- مبارزه باقاچاق و قاچاقچیان

وزارت گمرکات والحصارات طبق قانون از شانزدهم اردیبهشت ماه‌سال جاری تاسیس شد وادارات گمرك، و دخانیات ،قندو شکر، غله‌و نان‌وتصفیه تریاك تحت نظر این وزارت‌خانه قرار گرفت. اولین اقدام‌مهم وزارت گمرکات وانحصارات تثبیت نرخ‌غله‌و افزایش قیمت خرید آن‌بود نرخ‌خرید دولتی درحدود سی‌و پنج در صد افزایش یافت وبهای آن نقدا پرداخت شدکلیه خرده مالکین و کشاورزان کندمهای خودرا برای فروش بدولت عرضه داشتند ودولت توانست علاوه‌بر ذخیره گندم مورد احتیاج نرخ‌فروش ثابتی درسراسر کشور تعیین نماید. درنتیجه این اقدام پاسگاههای مامور اخذبیست وپنج درصد ازغلات که مزد احمت‌زیادی برای مردم ایجاد کرده بودند منحل شد وازروزاول مردادماه به ناتوایان گندم فروخته شد ونرخ نان تثبیت گردید درنیمه اول سال جاری کارد مستقل گمرك تشکیل یافت‌وفرماندهانی برای نواحی حساس و مرزها بمنظور مبارزه وسیع باقاچاق تعیین شد. و طبق پیشنهاد وزارت گمرکات هیئت دولت تصویب کرد که‌فروش اجناس قاچاق درسراسر کشور ممنوع‌وکالا های ممنوعه که‌برای فروش عرضه

بقیه در صفحه ۳۵

صنایع

سال پیشرفت صنعتی - ۲۵۰ تقاضادرسال‌جاری برای تاسیس صنایع‌جدیدرسید- نقش اختصاص نیمی از تفاوت ارزیابی اسکناس بکار توسعه صنایع- فعالیت‌های‌معدنی

بقلم خبرنگار صنعتی ما

سال گذشته را باید سال شروع نهضت جدید صنعتی درایران‌دانست اقداماتی که‌از طرف دولت برای توسعهٔ صنایع صورت گرفت‌واستقبالی که‌ایجاد کرد موجب بهبود بعضی محصولات داخلی گردید .

تامین آزادی تاسیس کارخانه های قند ونساجی از طرف مردم و

بقیه در صفحه ۳۵

کشاورزی درسال ۳۶

مقدماتی برای افزایش تولیدات فراهم آمده است -کارهای مهم سال

بقلم خبرنگار کشاورزی ما

درسال جاری از لحاظ ازدیادتولید محصولات تغییرات زیادی حاصل نشد .

درابتدای سال نواین امیدوجودداشت که درگرگان بااضافه کردن‌درحدود ۵۰ درصد بسطح زیر کشت‌پنبه‌بهمین

بقیه در صفحه ۳۵

کارمندان و مالیاتها

لوایح مالیاتی - کارمندان دولت بودجه

از فروردین ماه سال جاری و از بدو تشکیل دولت جدید در وزارت دارائی پیرامون لایحه اصلاحیه‌قانون جدید مالیات بردرآمد گفتگومیشد تا پس از چندی طبق دستور نخست وزیر برای تهیه این لایحه‌کمیسیونی در وزارت دارائی تشکیل شد و بالاخره پس از یك سلسله بحث و گفتگو و تغییر و تبدیل لایحه‌جدید مالیات بردرآمد تنظیم و تقدیم مجلس شورایملی شد .

این لایحه که اکنون‌در کمیسیون مربوطه تحت رسیدگی است‌تغییرات

بقیه در صفحه ۳۵

بیمه

سال‌جاری از نظر بیمه‌سال خوبی بود- بیمه کارمندان دولت- بیمه شخص ثالث- شرایط بیمه خارجی

بقلم خبرنگار امور بیمه

در سال جاری رویه کارو‌فعالیت نمایندگی کمپانیهای بیمه خارجی در ایران با سال های قبل‌تفاوتی نداشت ولی در مقابل شرکت های بیمه داخلی در سال گذشته‌فعالیت بیشتری از خودنشان دادند .

شرکت سهامی بیمه ایران که در واقع یك شرکت دولتی است قدم های جدیدی برداشت و تهیه‌وتسلیم لایحه بیمه خانواده کارمندان‌دولت یکی از این اقدامات بود .

این‌لایحه اخیرا بعد از اصلاحات مفیدی در مجلس سنا از تصویب گذشت و برای اظهار نظر مشورتی

بقیه در صفحه ۳۵

خواربار

درسال‌جاری نعلت‌افزایش محصولات مصرفی‌داخلی قیمت بعضی اجناس تنزل کرد- تخم‌مرغ وروغن‌وحبوبات نسبت‌سال قبل‌تنزل قیمت داشت

بقلم خبرنگار بازار

بازارخواروبار جریان داشت‌جریان بازارخواربار مدتهاست که رو به سستی میرود‌اما برای یکی دوروزقبل ازعید وچندروز عیدفروش‌فروشگاه های خواربار فروشی خوب خواهد بود. درسال جاری اصولاوضع‌خوار- بارنسبت بسال قبل چندان تغییری نکرد وضع‌حبوبات بهترازسال قبل بود محصول ازسال پیش بیشتر بدست‌آمد وقیمت هم‌ارزانتر عرضه شد. بازارگندم هم مثل حبوبات بهترازسال قبل بودوبا‌آنکه باران می موقع‌مقداری ازخرمنهای گندم‌راخراب کرد بازمحصول سال جاری‌بیشتراز سال قبل بودوقیمت هم‌نسبتاپائین تر

بقیه در صفحه ۳۵

شرکت ها درسال جاری

تعداد شرکت‌های‌جدید سال‌جاری بیش‌ازسال‌قبل‌است- فقط درتهران ۴۱۹ شرکت جدید تاسیس شد

بقلم خبرنگار امورشرکت هاوسهام

تاسیس شرکت جدید نشانه‌توسعه وتشدید فعالیت اقتصادی است در سال جاری مجموعا ۴۱۹ شرکت جدید تاسیس گردید وبهمین نسبت نیز فعالیت اقتصادی افزایش یافت. اکثر این شرکتها در درجه اول برای امور صنعتی وراهسازی ومعدنی وتاسیس کارخانه ودر درجه دوم بمنظور واردات وصادرات کالا های

چای

سال ملاتکلیفی و بی تصمیمی - چندین طرح تعلیم و ردشد- سالیانه ۴۴۰ میلیون تومان چای وارد کشور می شود و ۴۰ میلیون تومان مصرف خرید و تولید چای داخله میرسد

بقلم خبرنگار مسائل چای مشخص ولایتی نداشته است تصمیما

صنعت چای درایران هیچوقت‌وضع

بقیه در صفحه ۳۵



در پایان این ماه من تصمیم گرفتم که ازمقاومت یوگوسلاویها حداکثراستفاده رابنمایم. پس ازاینکه تمام اطلاعات واصله رابدقت مطالعه کردم درروز۲۳ ژوئن کنفرانسی‌درعمارت نخست وزیری باحضور روسای ستادارتش تشکیل دادم. طی مذاکراتی‌که صورت گرفت‌من‌این نکته راخاطرنشان کردم‌که باید باتمام قواازپارتیزانها درمقابل نیروهای محورحمایت‌کرد زیراآنها ۳۳ لشکرآلمانی را دریوگسلاوی بخود مشغول داشته بودند مسئله بقدری مهم‌بودکه فرمان‌دادم تعدادی هواپیما برای ارسال کمك به پارتیزانها اختصاص دهند وبااینکه باین هواپیماهابرای بمباران آلمان ومبارزه ما زیر دریائی‌ها احتیاج داشتیم همکارانم ازاین فرمان طرفداری کردند . درروز هفتم‌ژوئیه یعنی شب‌قبل ازپیاده شدن نیروهای مادر سیسیل من توجه ژنرال الکساندررا باین امکانات جلب نمودم :

۷۰ ژوئیه ۱۹۴۳

از نخست وزیر به ژنرال الکساندر

حتما شما اطلاع دارید‌که نبردهای خونینی‌هم‌اکنون دریوگوسلاوی جریان دارد ودراین‌کشور نیز مانند یونان پارتیزانها ومیهن پرستان دست به جنك‌داخلی وخرابکاریهای عمده زده‌اند . کشور آلبانی نیز باید بصورت یك منطقه جنگی درآید همه اینها بدون کمك بایتالیا صورت گرفته و تنها کاری‌که ماکرده‌ایم این بودکه چند دسته‌دراین جا وآنجا از هواپیما بزمین انداخته‌ایم .

اگرما بتوانیم ورود به‌آدریاتیك رابرای خودممکن سازیم وچندکشتی به‌بنادر یونان بفرستیم شعله شورش درسراسر بالکان زبانه خواهد کشیدونتایج گرانبهائی بدست خواهیم آورد .البته همه اینها پیشنهاد وپیش‌بینی است .»

پانزده روز بعد براساس گزارشهائیکه درباره عملیات ایطالیا وبالکان رسیده بود من‌مطالعاتی صورت دادم ودراین تلگراف آنها رابیان‌نمودم.

«۲۲ ژوئیه ۱۹۴۳

از نخست‌وزیربه‌ژنرال الکساندر

من قبل ازپانزده ماه اوت همراه باروسای ستادارتش ازانگلستان عزیمت خواهم کرد تارئیس جمهور رادر کانادا ملاقات کنم .لذا ممکن است درهمان اوقاتی‌که کارسیسیل خاتمه میباید مابا یکدیگر باشیم .

من بوسیلهٔ یك افسر گزارشی درباره مقاومت شدید طرفداران تیتوکه به‌آنها پارتیزان‌میگویند علیه نیروهای آلمان ومانورهای مختلفی‌که میخائیلویچ با خونسردی در صربی انجام میدهد برای‌شما میفرستم . درآلبانی وهمچنین دریونان نیز جنگجویان غیرنظامی دست بعملیات زده‌اند . آلمانها نه‌تنها لشکرهای جدیدی به‌بالکان فرستاده‌اند بلکه سعی نموده‌اند کیفیت وقدرت تحرك آنها رابهتر کنند وهمچنین وضع قوای ایطالیائی راکه درآنجاست بهبودی بخشند . دشمن باین نیروهااحتیاج دارد واگر ایطالیا شکست بخورد آلمانیها به‌تنهائی نمتوانند این بار سنگین را دربالکان بدوش بکشند . ما دربالکان میتوانیم استفاده بسیارکنیم هیچ هدفی باندازه تصرف روم برای ما مهم‌نیست زیرا در مرحلهٔ‌بعدی میتواند امیدواری مارا به‌آزادی بالکان تحقق بخشد. شك نیست‌که برکنار کردن ایطالیا از جنك وفشار برمتحدین دیگر محور و تنها شدن آلمانها نتایج فوق‌العاده مهمی در اروپا ببار خواهد آورد .

مخصوصا که ارتشهای روس دست بمانور بزرگ‌میزنند. منظور از این پیام اینستکه شما را از مجموعه نظریات خود مطلع گردانم و یقین دارم‌که نظریات من وشما بایکدیگر مطابقت دارد.»

خاطرات جنك دوم جهانی

بانکها

بقیه از صفحه ۳۴

وضع آنها که‌درحال توسعه بوده است .

وام بانك ملی

مهمترین اقدامی که در سال‌جاری ازطرف بانك‌ملی بعمل آمد تهیه طرح تقسیم بانك بدوبانك مرکزی و بازرگانی بودکه قرار است در سال آینده اجرا شود .

بموجب این طرح بانك مرکزی اداره امور نشراسکناس و کنترل پول کشور را بعهده خواهد داشت وقسمت بازرگانی که بانك ملی نامیده خواهد شد امور بازرگانی را که مهمترین کارآن دادن اعتباراست بعهده خواهد گرفت .

همچنین باتصویب قانون جدید ارزیابی پشتوانه اسکناس وظیفه دیگری بعهده بانك ملی قرارگرفت که عبارتست از دادن اعتبار از محل تفاوت این ارزیابی بصنایع‌خصوصی وکارهای تولیدی والبته بعدا بموجب قانون مصوبه نیمی ازاین اعتبار در اختیار بانك کشاورزی قرار خواهد گرفت وکار بانك ملی دراین زمینه نصف خواهد شد .

بانك ملی بااستفاده از ارزموجود که دراین اواخر میزان آن زیاد شده ازاول مهرماه شروع بنشر اسکناس کرد وتاآخردی تقریبا اسکناسها ۱۱۱ میلیون تومان بغ شد .

بازار سال

بقیه از صفحه ۳۴

ریال معامله شد مغز هسته تلخ‌درسال قبل ۶۰ ریال‌و امسال ۲۰ ریال‌وشیرینی ۸۰ ریال امسال ۳۰ ریال‌بود فقط محصول سبزه بمناسبت بارندگی در ایران ویونان وترکیه دردنیا کم‌شد ودر نتیجه قیمت آن‌بالا رفت سال‌قبل ۱۷۵ ریال‌بود وامسال به ۲۶۰ ریال رسید.

زیره- محصول زیره امسال رضایت بخش وقیمت آنهم بسیارخوب بوداین کالابه آمریکا صادر میشود قیمت‌سال قبل حداکثر ۲۲ ریال بودو امسال به ۳۲ ریال‌رسید .

پسته- محصول امسال زیادتر بود اما قیمت سال قبل بهتر بود در سال قبل‌از آمریکا روی ۱۱۰۰ تا ۱۲۰۰ ریال میچرخید اما امسال به ۹۵۰ ریال رسید.

مس- باوجود آنکه وضع‌مس دردنیا خوب نبود امسال بمناسبت کمی زمینه وضعش ازسال قبل بهتر بود منتها قیمت مس درسال قبل خیلی بالابود وقیمت مس تخته درسال قبل ۱۰۵ ریال وسیم مسی ۱۰۷ ریال بودو امسال مس تخته به ۸۵ تا ۹۰ وسیم مسی هم به ۷۰ تا ۷۳ رسید.

چای- سچای داخله بمناسبت برداشت وتهیه بااسلوب خوب صحیح بازارش چه درداخل وچه‌در خارج‌بهتر از سال قبل بود وقیمت آنهم‌ترقی داشت‌اما چای خارجی بمناسبت زیادی‌واردات وزمینه زیاد بازار ساکتی داشت‌قیمت آنهم نسبت بسال قبل‌پائین‌تر بود رویهمرفته تجار دراین رشته ضرر بیشتری داشتند.

فرش- بازار فرش امسال خوب بود ولی بازار امریکا دراوائل سال‌رضایت بخش نبود که‌آنهم دریکی دوماه آخر سال روبرونق گذارد قیمت‌ها بمناسبت ترقی قیمت اجناس رو بترقی بود. بازار فرش اروپا خوب بودو برای امریکا هم آینده خوبی پیش بینی میشود.

حواربار

بقیه از صفحه ۳۴

بود فعلاگندم خرواری ۱۴۰ تا ۱۸۰ تومان وجو ۸۰ تا ۸۵ تومان است . بازار مرغ‌وخروس هم‌درسال جاری‌با رونق‌تربود درسال جاری هوابرای حمل‌ونقل مساعدتربودودر نتیجه‌زمینه مرغ وخروس وتخم‌مرغ دربازارزیاد بودوقیمت آنهم نسبت بسال پیش‌به مقدارزیادی پائین‌آمد درسال قبل تخم مرغ‌به صندوقی ۳۰۰۰ ریال رسید درحالیکه امسال فقط یکهفته تخم مرغ‌اردبیلی‌به ۲۷۰۰ ریال رسید و همیشه ۱۰۰۰ تا ۱۲۵۰ ریال کمتراز سال پیش فروش رفت. بازارروغن امسال خیلی بدترازسال پیش بودو علت‌آن زیادی محصول ورقابت شدید روغنهای نباتی وهمچنین‌ورود روغن عراقی بطورقاچاق بودورویهمرفته وضع تجار وانبارداررهای روغن‌بسیاربد بود .

یکسال فعالیت

بقیه از صفحه ۳۴

بدین منظور با مشارکت وزارتخانه های صنایع ومعادن - کشاورزی- بازرگانی -سازمان برنامه -بانك ملی ایران وبانك کشاورزی‌از جمله اقدامات شورایعالی اقتصاد میتواند محسوب شود .

لایحه افزایش اعتبارات بانك کشاورزی وتنظیم برنامه پنج‌ساله کشاورزی آن بادقت‌ونظر کارشناسان داخلی وخارجی وهمچنین موضوع تاسیس بانك اعتبارات صنعتی درصورتیکه بتواند نظریات دولت‌رادر توسعه صنعتی کشور تامین کند و تخصیص وتصویب دویست میلیون ریال اعتبار برای صنایع کوچك و صاحبان حرف وپیشه‌وران ازاقدامات مفید شورا بوده است .

توجه باحتیاجات اقتصادی اهالی شهرستانها ورفع نیازمندیهای آنها ولزوم ایجاد هم آهنگی در اجرای برنامه های عمرانی وتولیدی نقاط مختلف کشور وایجاد محیط‌سالم اقتصادی در استانها وجلوگیری‌از مهاجرت اهالی کشور بمرکز از فعالیت های دیگر شورا بوده وبرای حصول این نظریات بنا به پیشنهاد دبیرخانه شورایعالی اقتصادباتشکیل شورای اقتصاد استان موافقت شدو بمرحله اجرا گذارده شد وهم‌اکنون درهفده استان وفرمانداری مستقل کشور شورای اقتصاد استان‌تشکیل شده و نظریات آنها به‌دبیرخانه شورا واصل ومورد استفاده قرارمیگیرد.

موضوع توسعه نهضت تعاونی‌در کشور برای تثبیت وتنزل قیمت‌ها ورفع نیازمندیهای عمومی بوجه - صحیح امروزی وتجدید نظر در امر تشکیلات ونحوه کار بیمه های داخلی وخارجی در ایران و قانون بانکداری قانون تجارت وهمچنین‌بر طرف کردن علل گرانی نرخ بهره وایجاد یك اساس صحیح برای - کنترول وتنزل قیمت ها از جمله مسائلی است که هم اکنون مورد مطالعه شورایعالی اقتصاد میباشد .

گمرك و

بقیه از صفحه ۳۴

میشود. پنج دولت ضبط گردد اقدام مهم دیگراین وزارتخانه‌فروش سیگار های خارجی‌بود که‌از چند سال قبل درگمرك ضبط شده‌بود وزارت‌گمرکات تصمیم گرفت بجای‌معدوم کردن این سیگارها آنرادر بازار بفروش رساندو ازاین راه مبلغ قابل‌توجهی‌عاید خزانه دولت شده موسسه دخانیات باکمپانی های خارجی برای بهبود وضع سیگار وصدور توتون ایران وارد مذاکره‌شد وانواع سیگارهای جدید ساخت‌موسسه دخانیات ایران‌از قبیل ۲۱ آذر، آپادانای آبی وزردو اشنو ویژه وارد بازارشد وکشت توتون سیگار در شهرستانهای شمالی و مناطق آذربایجان و کردستان به ۲۲۰۰۰ هکتار افزایش یافت.

درنیمه اول امسال لایحه تعویض تعرفه گمرکی تقدیم مجلس‌شورایملی شد که‌اکنون در کمیسیون مربوطه تحت رسیدگی است با تصویب این لایحه حقوق وعوارض گمرکی اغلب‌از کالاها تغییر خواهد یافت.

وزارت بازرگانی درسال ۳۶

درسال ۳۶ دولت لازم دانست که در قراردادهای پایاپای ایران بالهستان وچکوسلواکی تجدید نظرشود وبااعزام هیئتی باین کشورها منظور خود را عملی گردو علاوه براین در مذاکراتی که درپراك بعمل آمد موافقت شد که دولتین ایران وچکوسلواکی با انجام مذاکراتی تکلیف کارخانه برقی راکه ایران قبل‌از شهریور ۲۰ از کارخانه اشکودا خریداری کرده است معلوم نمایند تاهرچه زودتر این کارخانه بازرگانی ایران وفرانسه که مدت‌آن بپایان رسیده بود از لحاظ عدم‌توفیق درروابط تجاری دوکشور برای مدت سه‌ماه تمدید شدو سپس با اعزام‌یك هیئت اقتصادی بپاریس قراردادجدیدی برای مبادله کالا بین دوکشور بسته شد ومبادله‌کالا بین‌دوکشور ازصورت پایاپای خارج‌گردید.

درقرارداد تجاری ایران وایتالیا نیز تجدید نظرشد وپول هردو قرارداد تبدیل بلیره قابل‌تبدیل ببول گروه پولهای اروپائی گردید.

باپاکستان نیز یك قرارداد بازرگانی واقامت وترانزیت بسته شد که‌برای ایران بیشتر جنبه ترانزیتی دارد. تهیه سیمیه واردات سال ۳۷ بایك رقم ۲۵۰۰ میلیون تومانی از جمله اقدامات سال بود .

وزیر کشاورزی دریکی از این کنفرانسها گفته است که‌چون این برنامه‌ها باتوجه‌بمقدرات‌تهیه میشود لذا حتماباید اجرا شود وکسانی که‌در اجرای آن مسئولیت دارند اگر غفلت نمایند مسئول‌بودوموا خذم خواهندشد .

اتفاق دیگری که درزمینه کشاورزی درسال ۳۶ پیش آمد هجوم ملخ دریائی بصفحات جنوب است که‌باید منتظر بود ودید چگونه باآن مبارزه خواهد شد .

دیگروزارت بازرگانی بود.

شروع انتخابات اطاق بازرگانی‌تهران وتوقف باگهانی آن‌و انجام انتخابات اطاقهای بازرگانی بعضی‌شهرستانها ازجمله مسائلی بود که‌مدتی وزارت بازرگانی رابخود مشغول داشت و اکنون آقای نبیاری وزیر بازرگانی در نظر دارد که در قانون تجارت تجدید نظر کند.

صنایع

بقیه از صفحه ۳۴

تخصیص سیصد وپنجاه میلیون‌تومان از تفاوت ارزیابی پشتوانه اسکناس به‌کار توسعه وبهبود و ایجاد صنایع جدید از قدمهای موثری بود که طی سال گذشته برداشته شد .

بیش از دویست وپنجاه موسسه تقاضای دریافت وام برای احداث کارخانه‌های جدید نمودند وشرکت های زیادی برای فعالیت دررشته‌های تولیدی صنعتی تشکیل یافت .

کمك‌ها وتسهیلاتی که از طرف دولت درمورد این موسسات در نظر گرفته شد در پیشرفت نهضت‌صنعتی ایران تاثیر بسزائی داشت سرمایه های خارجی به‌سرمایه گذاری در ایران علاقمند شده و نمایندگانی برای مطالعه‌دراطراف ایجادکارخانه های مختلف بتهران اعزام داشتند .

وزارت صنایع ومعادن در این زمینه نقش موثری‌داشت وطرحها ولوایح مختلفی تهیه کرده و برای طی مراحل قانونی به‌مراجع‌مربوطه تسلیم نمود .

اقدامات وزارت صنایع و معادن درزمینه معادن طی سال گذشته‌حائز اهمیت بود . تهیه و تصویب‌لایحه قانونی معادن وآئین‌نامه بهره‌برداری معادن یکی از اقداماتی بودکه در این زمینه صورت گرفت.

علاوه براین کارشناسانی ازآلمان وژاپن برای مطالعه وضع معادن ایران بایران آمدند و کشورهائی از قبیل ایتالیا وآمریکا برای‌استفاده وبهره‌برداری از معادن ایران اظهار علاقه نمودند .

پروانه‌هائی که برای استخراج و بهره‌برداری معادن ازطرف وزارت صنایع ومعادن صادر گردید رقم قابل ملاحظه‌ای را تشکیل میداد .

رویهمرفته سال گذشته را با توجه باقداماتی که صورت گرفت میتوان یکسال پیشرفت صنعتی‌برای ایران دانست .

کشاورزی درسال

بقیه از صفحه ۳۴

میزان محصول‌پنبه اضافه‌شودولی‌بعدا بواسطه پیدا شدن آفت کارادینا در محصول تغییری نسبت بسال گذشته پیدانشد واگر مبارزه‌با آفت عملی نمیشد همین محصول هم بدست نمی‌آمد .

دراصفهان نیز بواسطه بازشدن آب کوهرنك بسطح کشت اضافه شد .

درسازمانهای کشاورزی‌جنب‌وجوشی بنظر رسید که‌اگر نتایجی هم‌بتوان برای‌آن تصور نمود برای سالهای آینده است که‌مهمترین این‌اقدامات یکی تهیه طرح تشکیلات‌جدیدوزارت کشاورزی است که بموجب آن مامورین کشاورزی درهر قسمت دارای مسئولیت خواهند بود وترتیب کار طوری است که مسئولیت لوث نخواهد شد وبموجب همین طرح بود که عده زیادی از مامورین کشاورزی که جنبه فنی داشتند ازکارهای‌اداری برداشته شده وبرای کارهای فنی بشهرستانها اعزام شدند .

امضای قرارداد ضد سازی ارس‌و اترك در مرداد باشوروی ومتمم آن در اسفند برای هریرود (تجن)قدم دیگری بود که میتوان آنرا از لحاظ جنبه‌های کشاورزی بحساب وزارت کشاورزی گذاشت .

تهیه برنامه کشاورزی سال آینده بادادن کنفرانسهای کشاورزی متعدد از جمله اقدامات مفید وبی سابقه سال بود .

شرکت

بقیه از صفحه ۳۴

مختلف تشکیل شد. علاوه بر این تعداد زیادی از شرکتها نیزسرمایه خودرا افزایش دادند ودر مقابل ۱۶۷ شرکت قدیمی منحل گردید.

درمیان شرکت‌های ساختمانی‌شرکت شهرآرا بزرگترین آنها بود که در حدود یکهزار میلیون ریال سرمایه آن است وهمچنین برای اولین بار شرکت مشاوری شبیه کوکس و کامپساکس وجان مولم بوسیله‌مهندسین ایرانی تاسیس گردید.

آمار اظهارنامه‌های اختراع برای ثبت ۱۶۹ فقره علائم تجارتی ۱۲۰۱ فقره ثبت مؤسسات غیر تجارتی ۲۷ فقره اظهار نامه تجارتی ۵۰۲ فقره دفاتر پلمب شده ۱۴۳۷۰ جلد بود که تعداد همه آن ازسال مشابه‌بیشتر است. درآمد اداره ثبت از موارد فوق مجموعا ۹٫۳۴۳٫۳۰۸ ریال بود. این آمار مربوط به شرکتها واختراعات تهران میباشد ودر حدود همین میزان در شهرستانها هم‌شرکت تاسیس گردید در شهرستانها اغلب شرکتهای تعاونی روستائی وکارمندی ویا کشاورزی بودکه بزرگترین آنها شرکت سهامی لابت در مشهد بود که برای تاسیس کارخانه قند وتوسعه عملیات چغندر کاری و کشاورزی با سرمایه چهارصد میلیون ریال‌تاسیس شده.

کارمندان و

بقیه از صفحه ۳۴

مهمی در وضع مالیاتهای کشور خواهد داد وبرای اولین بارمجازات های زندان و جرائم سنگین‌جهت مودیان متخلف در آن در نظرگرفته شده وبرای مستغلات شخصی مالیات تعیین گردیده است .

تهیه لایحه بیمه کارمندان دولت و خانواده آنها که بمجلس داده‌شده از مهمترین کار هائی است که در سال جاری برای کارمندان‌صورت گرفته است .

تقدیم لایحه قانون استخدام‌کشور و سازمان جدید وزارتخانه ها و دستگاههای دولتی بمجلسین مرو صدای زیادی در میان کارمندان دولت ایجاد کرد و در اوائل کار موجب ناراحتی فکری کارمندان گردید ولی پس از اینکه آقای نخست وزیر اعلام کرد که بهیچ وجه کارمندی را اخراج نخواهد کرد و چنانچه کارمند زائدوجود داشته باشد اول زندگی وی تامین میگردد و سپس از کادر دولتی‌کنار گذاشته میشود این نگرانی‌برطرف شد .

در این سال از طرف وزارت دارائی چندین لایحه تقدیم مجلسین گردید که تعدادی از آنهابتصویب رسید و بقیه در دست رسیدگی در کمیسیونهای مربوطه در مجلسین میباشد از قوانین پر سرو صدائی که بتصویب رسید لایحه توافق مالیاتی است .

بموجب این لایحه که ازچند روز قبل بمرحله اجرا گذاشته شدکلیه مودیان مالیاتی میتوانند مالیات تا آخر سال جاری خود را در ادارات وصولی و یا کمیسیونهای توافق تسویه‌کرده وبکارهای عقب افتاده مالیاتی خود خاتمه دهند با اجرای این لایحه چند صد هزار پرونده معوق و بلاتکلیف مالیاتی بجریان گذاشته میشود و پیشکاریها با مرتب کردن کار های خود میتوانند از اول سال آینده با قانون جدید مالیاتها مالیات هر سال را درهمان سال وصول کنند .

لایحه بودجه سال آینده در سه ماه آخر سال وقت مقامات مالی و اقتصادی وزارت دارائی و کشور را بخود مشغول داشت .

توسعه دستگاههای دولتی ، کادر های فنی و آموزشی ، افزایش‌حقوق کارمندان دولت و کادر ارتش از طرفی و کم شدن عایدات نفت و داشتن کسر بودجه بالغ بر هزار میلیون تومان مسئولین امورمالی را وادار بتلاش برای جبران این نقص کرد بالاخره دراسفندماه بودجه کل سال آینده‌پس ازمطالعات زیادی که بعمل آمد تقدیم مجلس شورایملی شد وکسری آن به یك دهم کسر اولیه تقلیل داده شد . و بودجه برنامه‌ای برای اولین بارتقدیم مجلس شورایملی گردید .

چای

بقیه از صفحه ۳۴

گوناگونی که بنا به مقتضیات زمان و مکان وتوسط اشخاص مختلف در مورد چای طی سال‌های گذشته‌گرفته شده صنعت چای ایران را به صورتی در آورده که بقول یکی ازنمایندگان شمال باید اسم آنرا (صنعت لعنتی) گذاشت.

واردات چای خارجی وتولید چای داخلی همواره منافع سرشاری دربر داشته وعده زیادی مایل بوده‌اند ازاین منافع بنفع خود استفاده نما بدون اینکه واقعا در فکر اصلاح‌چ ایران وتوسعه آن باشند سالیانه د حدود دویست وچهل میلیون تومار چای خارجی وارد کشور می‌شود وهر سال بیش از سی میلیون تومان هزینه خرید وتهیه چای داخلی میشود.

سال گذشته وضع چای کشور در بلاتکلیفی باقی ماند بااینکه شرکت چای سازمان برنامه قبول نمود سه هزار تن چای مرغوب تهیه کند ولی این کار نیز در بهبود وضع چای کشور مؤثر واقع نشد وبالاخره گفته شد دولت در حدود ده میلیون تومان ضرر کرده‌است.

موضوع تشکیل کارتل چای‌مرکب از باغدار وتولید کننده وتجار چای طرحی بودکه از طرف وزارت کشاورزی تهیه شد ولی این طرح بعداز مطالعه غیرعملی تشخیص داده شد.

دراین اواخر وزارت گمرکات و انحصارات طرح دیگری داد وپیشنهاد انحصار معاملات چای را نمود. این طرح بااینکه موافقینی داشت بامخالفت شدید بازرگانان وحتی باغداران‌روبرو شد ودولت نیز اعلام داشت قصد انحصار چای را ندارد.

فعلا صحبت از تشکیل شرکتی‌است که معلوم نیست مورد موافقت باغداران وکارخانه‌داران وبازرگانان چای قرار خواهد گرفت یانه.

بطورکلی سال گذشته برای چای کشور سال مفیدی نبود و تصمیم صحیحی دراین باره‌گرفته نشد.

بیمه

بقیه از صفحه ۳۴

بمجلس شورایملی ارجاع گردید.

اجرای این لایحه در بهبود وضع کارمندان مؤثر خواهد بود .

توافقی که بین شرکت بیمه‌ایران ووزارت دارائی‌در موردبیمه کارمندان دولت در مقابل امراض ریوی و عصبی و همچنین کارمندان بیمه ... گرفت از اقدامات مفید دیگر محسوب میشود .

در سال گذشته طرح قانون بیمه اشخاص در مقابل حوادث وسائط نقلیه از تصویب مجلس سنا گذشته و بمجلس شورایملی ارسال شد.با اجرای این‌قانون اشخاص درصورت تصادف با وسائط نقلیه‌خسارت مقرره را دریافت خواهندداشت.

در سال گذشته شرکت بیمه ایران در اساسنامه خود تغییراتی داده و در طرز کارخودنیز اصلاحاتی بعمل آورد

تهیه طرح جدیدی برای تعیین شرایط کار نمایندگی های بیمه خارجی درایران نیز یکی دیگر از اقداماتی است که درسال گذشته صورت گرفت .



خریداران و مصرف کنندگان روغن زیتون باید توجه داشته باشند که اکثر روغن زیتونهائیکه بنام ایطالیا میخرند فقط قوطی های آن درایطالیا تهیه و بسته‌بندی میشود در حالیکه محصول زیتون آن از ایطالیا نیست: برتولی محصول صد درصد خالص کشور ایطالیاست.

نماینده انحصاری: شرکت نسبی زدا سرای امیر شماره ۷۶ تلفن ۲۴۵۸۵-جزئی‌فروشی کلیه اغذیه وخواربار فروشیهای معتبر.

آ-۴۳۴۸۶ (زهره)

پرواز مجانی باروپا

فورد آلمانی



دومین خانه سعادت شما

زیبا . پراستقامت . نیرومند

نمایشگاه شرکت سهامی اتوپارس خیابان شمیران

تلفن ۳۶۵۵۵

طوطی

نمایندگی فورد آلمان بمشتریان خود بلیط هواپیما تاروپارا مجانی میدهد شما نیز میتوانید باسفارش یکدستگاه مدل جدید مجانا باروپا مسافرت واتومبیل زیبای خودرا که درانتظار شماست تحویل بگیرید

برای توضیحات بیشتر بشرکت سهامی اتوپارس خیابان شمیران تلفن ۳۶۵۵۵ مراجعه فرمائید

آ-۴۳۳۵۴

جناب آقای دکتر راجی‌وزیر محترم بهداری‌توجه فرمائید

سی‌هزار نفر مردم بخش وسیع طالقان دربشت دروازه تهران از دکتر ودارو محرومند وپست بهداری فعلی مرکز بخش نیز متاسفانه بوسیله یك پزشکیار اداره میشود هیچوقت دارو ندارد .بیماریهای واگیر آنقدر مردم راتلف مینماید تا ازمرکز دکتر ودارو برسد تازه مسئول بهداری حقایق‌را وارانه جلومیدهد برای‌نمونه مرگ‌ومیر-خود کاوند -ورکش وشاه علیاعرا یادآورمیشود مردم محروم‌ازبهداشت سراسر طالقان تقاضا دارند با اعزام یك دکتر مجرب وتحصیل‌کرده بمرکزبخش وتاسیس یك پست بهداری در(بالاطالقان)یا آمال-اهالی‌جامه عمل بپوشانید آ-۴۳۳۶۶ بامضاء عده زیادی ازاهالی طالقان

حراج اموال بلاصاحب

بدینوسیله باطلاع عموم‌میرساند که ازتاریخ‌سه‌شنبه ۲ر۲ر۳۷ همه روزه‌از ساعت سه‌ونیم بعداز ظهردرمحوطه غربی میدان سپه مقابل اداره راهنمائی ورانندگی اشیاء موجوده درگنجینه آگاهی واموال بلاصاحب تحت نظراین اداره از طریق مزایده بفروش میرسد طالبین میتوانندد محل حاضر وشرکت درخرید نمایند .

رئیس اداره امور سرپرستی - لطفعلی بیگدلی

آ-۴۳۳۶۲ ۱-۳

آقایان اطباء وداروخانه ها

جوراب‌های پرلون واریس وجدید ترین‌انواع‌شکم‌بند فتق‌بند -مچ‌بندطبی وباندهای الاستیکی تضمین شده کارخانجات معتبر انگلستان وارد شد. بازرگانی خلیل دردشتی ناصرخسرو تلفن ۵۰۶۳۰

آ-۴۳۳۰۸ «آگهی مودت»

نوید و استخدام

باغ گلستان تهران بزرگترین وباصفا ترین‌گردشگاه ایران ضمن تبریك عید و رسیدن فصل بهار مژده افتتاح را میدهد وبرای امور کنترل بلیط فروشی -قایقرانی- : کارگر کافه بچند نفر کارمند باسواد واجد شرایط‌نیازمند است برای اطلاع ومذاکره بین ساعات ۱۰-۱۲ بدفتر باغ گلستان سه راه‌سلسبیل مراجعه نمائید .

بزودی زود افتتاح وسایر امتیازات باطلاع عموم خواهد رسید .

آ-۴۳۳۰۶

باغ گلستان تهران

لوحهٔ افتخار

مؤسسه مطبوعاتی امیرکبیر

مؤسسه مطبوعاتی امیرکبیر در سال ۱۳۳۷ ضمن معرفی قسمتی از انتشارات خود برای ملت گرانمایه و ارجمند ایران صفا و سلامت و رونق و برکت آرزو میکند و امیدوار است که در سایهٔ کوشش و تلاش روشنفکران کشور، مردم در این سال نو هرچه بیشتر با دانش و فرهنگ آشنا شوند و راه سعادت و ترقی برایشان هموار گردد

آثار صادق هدایت

فرهنگ امیرکبیر
بهترین کتاب لغت
شامل لغات متداول
زبان فارسی با صطلاحات
تصویر و نقشه با انضمام
اعلام در ۸۵۰ صفحه

تاریخ تمدن اسلام
اثر: مورخ و نویسنده بزرگ
جرجی زیدان
ترجمه: علی جواهر کلام
در ۱۵۰۰ صفحه
با چاپ نفیس

کلیات شمس تبریزی
متن کامل دیوان شمس
بقطع بزرگ با چاپ عالی
در ۱۵۰۰ صفحه
بقطع بزرگ

قصص قرآن
تألیف:
سید صدرالدین بلاغی
با قطع بزرگ
در ۴۰۰ صفحه

مثنوی معنوی
از روی نسخهٔ تصحیح شده
نیکلسون
با انضمام چهار فهرست
در ۱۲۵۰ صفحه
با چاپ عالی

دیوان کامل
خاقانی شیروانی
در ۹۵۰ صفحه
با چاپ عالی

برهان قاطع
از روی نسخه‌ای که در عهد
مصنف نوشته شده
در ۱۲۵۰ صفحه
با چاپ عالی
با اهتمام محمد حجتی

تاریخ مشروطه ایران
شاهکار جاوید
احمد سرداری
در دو جلد بزرگ
با صدها تصویر

ظفرنامه
تألیف:
مولانا شرف‌الدین
علی یزدی
از روی صحیح‌ترین نسخ خطی
با اهتمام محمد عباسی
در دو جلد ۱۱۵۰ صفحه

فال حافظ
۵۱ فال با غزل حافظ
۵۱ تابلوی رنگین از مینیاتورهای قدیمی

امیرکبیر و ایران
تألیف: حسن سادات ناصری
جلد اول
۴۵۰ صفحه

آتشکده آذر
یا
دائرة المعارف شاعران
نامدار قرن دوازدهم هجری
تصحیح و تحشیه:
حسن سادات ناصری
جلد اول
۴۵۰ صفحه

شعله‌های جاوید
نمونه‌های ممتازی از آثار
بزرگترین نویسندگان معاصر
با انتخاب
فریدون کار
۶۰۰ صفحه با چاپ نفیس

تاریخ علم
سیر علوم از قدیمترین ازمنه
تاریخچی تا پایان دورهٔ طلائی
یونان
شارلگ سارتن
ترجمه احمد آرام
بهترین ترجمه سال از نظر مجله خواندنیها

اشک معشوق
دیوان اشعار
دکتر مهدی حمیدی
شاعر معروف معاصر
با چاپ نفیس
در ۵۰۰ صفحه

مجمع الفصحا
پژوهشهای جامع در احوال و آثار
شاعران فارسی زبان
پژوهش: تألیف رضا قلیخان هدایت
مظاهر مصفا
جلد اول
۶۰۰ صفحه

افسانه‌های ۱۲۱
مجموعه‌ای از جالبترین و مشهورترین افسانه‌های جهان
انتخاب، نگارش و ترجمه:
حسن شهباز
با چاپ نفیس در ۷۰۰ صفحه

خودشناسی
با
اسرار خوراکیها

دیوان کامل
ملک الشعرا بهار
در دو جلد
بقطع بزرگ
با چاپ عالی
۱۳۵۰ صفحه

اعجاز خوراکیها

تاریخ علوم
شاهکار:
پی یر روسو
یکی از معتبرترین کتب
در ۸۰۰ صفحه
ترجمه حسن صفاری

کلیات حکیم نظامی گنجه‌ای
شامل:
شرفنامه - اقبالنامه - مخزن الاسرار -
خسرو و شیرین - لیلی و مجنون -
هفت پیکر
در ۱۳۵۰ صفحه

رباعیات خیام
بخط جواد شریفی
با انضمام
چندین تابلو مینیاتور
از محمد تجویدی

تاریخ احزاب سیاسی
با
چاپ
عالی

تاریخ نظریات سیاسی
ترجمه
دکتر پازارگاد
در دو جلد
بالغ بر ۶۰۰ صفحه
با چاپ نفیس

شاهکارهای شعر معاصر
مجموعه بهترین آثار برگزیدهٔ بزرگترین
گویندگان معاصر ایران
با انتخاب
فریدون کار
در ۷۰۰ صفحه
با چاپ نفیس

پخت و پز
از
فروغ شهاب

دیوان کامل
حکیم سنائی
بکوشش: مظاهر مصفا
با چاپ نفیس
در ۹۰۰ صفحه

دیوان کامل حکیم قاآنی
شاعر ارزی
با انضمام اشعار پراکنده
سامانی فرزند شاعر
در ۱۶۰۰ صفحه

مکالمات روزمره آلمانی
تألیف
عزیز الله نبوی

ترانه‌های باباطاهر عریان
از روی نسخه وحیده
دستگردی با انضمام
۱۶ تابلوی رنگین
با چاپ افست

متد سوکیاس
بهترین
خودآموز و گرامر انگلیسی

مارکار پیچل
شاهکار:
ابوالحسن شیبانی
جلد اول
در ۵۰۰ صفحه

حافظ مصور
با خط: جواد شریفی
با انضمام عالی‌ترین تابلوهای
بنیاتور از محمد تجویدی
چاپ عالی

گذرنامه
برای یک زندگانی نوین

طبیب خودباش
با
تعدادی نقش

فروشگاههای امیرکبیر:
خیابان ناصرخسرو تلفن ۵۲۹۷۰
خیابان شاه‌آباد تلفن ۳۶۹۲۵

سه روز ورزش

موفقیتهای ورزشی در ایران در سال گذشته جالب بود ودرعالم ورزش افتخارات جدیدی نصیب ما گردید ـ برای اولین بار یك مسابقه جهانی در تهران انجام گرفت ـ دراین سال ورزشکاران ماده‌ها مسابقه خارجی و صد ها مسابقه داخلی انجام دادند و تاسیسات و تشکیلات ورزشی توسعه یافت

یکسال دیگر از پیشرفتهای ترك‌پیروزی کسب کردند. ورزشی درکشور ما گذشت و درهمین ماه تیم فوتبال باکو خوشبختانه دراین سال موفقیت بتهران آمد ودراولین مسابقه های قابل توجهی نصیب ورزش که بین تیم تهران وباکو انجام شد فوتبالیست‌های باکوسه ایران گردید مهمترین واقعه ورزشی سال برهیچ پیروزی کسب کردند و گذشته درکشور ما انجام دراولین مسابقه که بین باکو مسابقات جهانی وزنه‌برداری وتاج انجام گردید فوتبالیست‌ـ درتهران بود که افتخارات تازه‌ای های تاج با مهارت ودقت کافی برای ما بوجود آورد ودنیا را بازگشت کردند ونتیجه مسابقه متوجه ایران نمود. هم ۲ بر ۲ خاتمه یافت.

مسابقات جهانی وزنه برداری **تاسیسات جدید ورزشی** از ۱۷ تا ۲۱ آبان ماه سال ۳۶ سال گذشته ازنظر تاسیسات که برای ورزش ایران روزهای ورزشی سال بسیار خوبی بود افتخارآمیزی بوددر استادیوم علاوه براحداث چندسالن سرپوشیده محمد رضاشاه ورزشی درتهران رقم پیشرفت پهلوی انجام گرفت. وتکمیل ساختمانهای ورزشی وزنه‌برداران ۲۱ کشور جهان درشهرستانها جالب بود. در تهران واردشده بودند تا در شهرستانهائی که استادیوم مسابقه جهانی وزنه برداری ورزشی ناقصی داشتند، به این رکت کنند. تکمیل آن کوشیدند مانند با وزنه‌برداران نیرومند ایرانی استادیوم باغشمال تبریز، و اتویترین وزنه برداران جهانی دراکثر شهرستانهائی که فاقد مبارزه کردند وبالاخره تیم وزنه استادیومهای ورزشی بودند برداری ایران مقام سوم دنیا اقدامات اولیه وحتی پی‌ریزی واول آسیا را احراز کرد، این قبیل تاسیسات ورزشی شوروی‌ها اول شدند وآمریکا راآغاز کردند.

مقام دوم جهان راکسب نمود در تهران سالن سرپوشیده دراردیبهشت ماه فوتبالیست محمدرضا شاه پهلوی وسالن ای ارتش شوروی برای انجام سرپوشیده دانشگاه دوسالن چند مسابقه بتهران وارد مدرن وجدید بود که احداث شد شدند وفوتبالیستهای ایرانی با ساختمان این دوسالن قدم دربازیهای خودنهایت فداکاری مثبتی در راه پیشرفت ورزش رانمودند. وترقی نسل جوان برداشته

درتیرماه سانحه جانگدازی شد. پیش آمد واتوبوس حامل درسال گذشته یك باشگاه دختران عازم اردوی رامسر ورزشی مدرن نیز به تاسیسات واژگون گردید وچندنفر زخمی ورزشی تهران اضافه شد وآن شدند ودوشیزه‌ای نیز جان‌ـ باشگاه ورزشی جعفری بود سپرد. درعالم ورزش درسال گذشته

وبعد ازاین حادثه فائق یك حادثه دلخراش خارجی مجیدی دانشجوی دانشگاه روی دادوآن این بود که در ۱۱ تهران دراردوی دانشجویان بهمن ماه هواپیمای فوتبالیست دانشگاه درحالیکه برای شنا های منچستر سقوط کردو ازاردو خارج میشود دیگر دراین حادثه هفت نفر از مراجعت نمیکند وحادثه جان‌ـ فوتبالیست های منچستر که خراش دیگری درورزش سال ازورزشکاران بنام جهانی بجای میگذارد. بودند کشته شدند.

در شهریورماه، کشتی‌گیران وبالاخره مسافرت تیم ملی کرولال ایران درمسابقات وزنه برداری ایران بمسکو المپیك کرولالهای جهان در شرکت درمسابقات بین‌المللی ایتالیا شرکت کردند و دو ـ آنجا آخرین فعالیت ورزشی مدال طلا برای میهن عزیز بدست سال بوده است ودراین آوردند ودرماه بعد نیز تیم مسابقات دکترر هنوردی و کشتی شوروی بایران آمد، صفاسنبلی مقام دوم جهان را ابتدا مسابقه‌ای درتبریز با کسب کردند. قهرمانان کشتی آذربایجان

وآخرین حادثه

انجام شدوسپس طی دو روز بیماری متنزیت که اخیرا درتهران باقهرمانان کشتی درتهران شیوع یافت باعث ایران مسابقاتی دادند، و در شدکه کلیه جشنهای ورزشی هردومسابقه نیز پیروزی کسب ومراسم جالب چهارشنبه سوری کردند. ومراسم سلام ورزشکاران در

درفروردین ماه تیم وزنه ـ پیشگاه ملوکانه بعلت شیوع برداری دانشگاه بترکیه این بیماری تعطیل گردید. مسافرت نمود، وبا تیم ملی ومسابقات ورزشی آموزشگاه وزنه‌برداری ترکیه مسابقه‌ای های کشور در تهران و شهرستان‌ها نیز بهمین علت داد که چهار برسه وزنه برداران موقوف شد.

کشف اتومبیل مسروقه

دیروز اتومبیل شماره ۲۶۰۵۲ متعلق بمستر هانس پاین آلمانی که بسرقت رفته بودبوسیله ماموربن کلانتری سه کشف وبه صاحبش مسترد گردید.

خبرنگار ماگزارش میدهد. آقای هانس پاین آلمانی کارمند شرکت ام ـ کی ـ او صبح دیروز درچهارراه کالج مقابل پمپ بنزین اتومبیل خودرا که احتیاج بشستشو داشت بعزیز نام ماشین شوی داد تاوی اتومبیل رابشوید ولی پس از نیمساعت که بازگشت از ماشین وماشین‌شوی اثری ندیدو موضوع باطلاع کلانتری سه رسید وماموربن پس از یکساعت اتومبیل رادر خیابان شوش در حالیکه لاستیکهای آن بسرقت رفته‌بود بدست آوردند اکنون ماموربن در تعقیب این ماشین شوی سارق میباشند.

امشب ویا فردا ۱۱ نفر افسران سابق

بقیه از صفحه اول

تعداد زندانیانی که آزادمی وبمورد عفو قرار گرفته‌اند. موند بطور یکه در شماره امروز تیمسار سر لشکر دیروز نوشتیم ۱۱ نفر میباشند آزموده دادستان ارتش بخبر وعلاوه بر این افسران سابق نگارما اظهار کرد که ۱۱ نفر ۴۵ نفر اززندان ابد به پنجسال زندانیان توده‌ای که مورد عفو زندان و ۲۴ نفر از محکومیت شاهنشاه قرارگرفته اندامشب ویا فردا در محل زندان قصر ادام به ده سال زندان محکوم آزاد خواهند شد.

دنباله یادداشتهای مسافرت آقای محسن موحد خبرنگار اعزامی ما باسپانیا درشماره آینده درج خواهدشد.

افتتاح نمایشگاه نقاشی روی ابریشم

عصر دیروز آقای دکتر مهران وزیر فرهنگ نمایشگاه نقاشی های روی ابریشم رادر سالن اداره هنر های زیبا افتتاح کرد دراین مراسم جمعی از نمایندگان سیاسی خارجی ورجال وهنردوستان شرکت داشتند. این نمایشگاه مجموعه آثار نقاشی‌های تازه‌ای بود که باطرح وسبك جدید تهیه گردیده و بوسیله مخصوصی روی کاغذ انتقال میابد.

آقای دکتر مهران درپایان مراسم ازآقای لاودن رئیس قسمت نمایشگاه اداره اطلاعات امریکا تشکر کرده وگفت بدون شك همانطور که جهان روبه ترقی و تکامل پیش میرود رشته های مختلف صنعت وهنر بیشتر درحال ترقی وگسترش میباشند که نمایشگاه امروز نمونه ای از این پیشرفت و ترقی میباشد.

یکسال همراه وقایعی که گذشت

بقیه از صفحه اول

به این اداره تحت عنوان «شهرداری درسال ۱۳۳۶» وفعالیت اصناف در صفحه ۶، وقایع مهم فرهنگی تحت عنوان «فرهنگ درسال گذشته» در صفحه ۱۱ جریانات مربوط به نفت وموفقیت‌های درخشانی که دراین زمینه نصیب ایران شده تحت عنوان «یکسال نفت» در صفحه ۱۴ وقایع مهم پارلمانی درمجلس شورایملی ومجلس سنا تحت عنوان «پارلمان دریکسالی که گذشت» در صفحه ۱۵ حوادث ووقایع گوناگون سال تحت عنوان «حوادث سال» در صفحه ۱۶ یك تفسیر ورزشی سال ازاسپهانی تحت عنوان «نظری بکلیات ورزش» در صفحه ۲۱ وقایع ورزشی درسال گذشته درصفحه ۳۷، مسائل مربوط به ارتباطات کشور وامور پستی تحت عنوان «یکسال ارتباط سال» در صفحه ۲۵ مانور بزرك ارتش در پیشگاه شاهنشاه وامضای قرارداد امنیت مرزی ایران وشوروی ووقایع نظامی دیگر تحت عنوان «ارتش در سال گذشته» در صفحه ۲۷ حوادث سیاسی مهم سال ۳۶ وقراردادهائی که بین ایران وکشورهای دیگر منعقد شد ونام شخصیتهائی که در این یکسال به‌ایران آمدند تحت عنوان «یکسال سیاست» در صفحه ۱۸ کلیه فعالیتهای اقتصادی اعم از بانکی وبازار وگمرکی وانحصارات وصنایع وبیمه وخواربار وغیره تحت عنوان «اقتصاد سال ۱۳۳۶» درصفحه ۳۴ این شماره ازنظر خوانندگان میگذرد مطالب واخبار بیست وچهار ساعت اخیر درداخل وخارج کشور نیزمانند هرروز در اطلاعات درج شده وبه این ترتیب شماره ۴۰ صفحه‌ای امروز رامیتوان «روزنامه روز» ودر عین حال «روزنامه سال» نامید.

مجلس شورای ملی

بقیه از صفحه اول

تصویب رسید.

بعد نسبت به تبصره های مالیاتی نیز رای گرفتند و با ۶۸ رای موافق تصویب شد.

تشکر میکنم

آقای ناصر وزیر دارائی گفت: لایحه بودجه سال ۱۳۳۷ را دولت قاعدتا بایستی در ۱۵ بهمن تقدیم مجلس کند ولی بواسطه اشکالات عدیده این کار بتاخیر افتاد با این وجود توجه خاصی که مجلس شورای ملی و کمیسیون بودجه مجلس شورای ملی در تسریع تصویب بودجه مبذول فرمودند مرا وادار میکند که ازطرف دولت تشکر کنم و امیدوارم دولت با کمك و تائید نمایندگان محترم در سال آتی بموفقیتهای بیشتری نایل گردد.

در این وقت باقیمانده موادلایحه تعرفه گمرکی که طرح آن ازجلسه گذشته آغاز شده بودمطرح مذاکره قرار گرفت.

ماده ۲۱ لایحه قرائت شدوبدون ابراز نظر تصویب گردید.

در ماده ۲۵ آقای دکتر مشیر فاطمی پیشنهاد کرد که فروشندگان اتومبیل موظف باشند که علاوه بر قیمت کارخانه و کرایه حمل و نقل سایر هزینه ها فقط ۲۵ در صد به عنوان سود بر قیمت اتومبیل بیافزایند.

آقای دکتر بینا پیشنهاد کرد که ماشینهای کشاورزی هم مشمول این امر باشند

پس ازبیانات آقای سرتیپ ضرغام وزیر گمرکات و انحصارات و آقای سعید مهدوی باین پیشنهاد رای گرفتند و تصویب گردیدو قرارشد بعنوان ماده الحاقی ضمیمه لایحه شود.

معاون دادگستری

آقای دکتر هدایتی آقای دکتر عاملی را بسمت معاونت وزارت دادگستری معرفی کرد.

(نمایندگان گفتند ـ احسنت مبارك است)

آقای سردار فاخر حکمت دراین موقع کرسی ریاست را ترك کرد وآقای امان اله اردلان (نایب رئیس) ریاست جلسه را برعهده گرفت.

مواد بعدی لایحه نیز بعد از تذکرات چندتن از آقایان تصویب شد.

آخرین روز سال

آقای پروفسور جمشید اعلم در کلیات آخر لایحه تذکراتی داد و گفت امروز روز آخر سال ۱۳۳۶ است. بنده پشت این تریبون ما اجازه ازمقام محترم ریاست سال جدیدرا به‌تمام مردم وخادمین ایران تبریك عرض میکنم وامیدوارم که‌در سال جدید روز بروز موفقتر شوند تصویب این لایحه شان داد که مجلس درتصویب لوایح مفید چقدر اهتمام دارد، بااین موجباتی که برای دولت فراهم است امیدوارم که از این لایحه بنحو اکمل استفاده شود، بنده راجع به‌اتومبیل قبلا سئوالاتی طرح کرده بودم، دراین لایحه ماده‌ای برای این‌امر منظور شده‌است که‌بسیار بسیار مفیداست، درمورد اتومبیل ولوازم یدکی آنها وتراکتور واقعا خون مردم را این فروشندگان درشیشه میکردند. این کار کنترل لازم دارد و کنترل واقعا شدیدی باید اعمال گردد.

«صحیح است»

آقای خرازی نیز درکلیات آخر لایحه تذکراتی ایراد کرد و گفت تذکرات جناب آقای پروفسورجمشید اعلم بسیار بجا وصحیح بود. اساس تمدن را حمل ونقل تشکیل میدهند ودرطرز خرید وفروش وسائل آن باید دقت ومراقبت شود آقای سعید مهدوی تقاضای کفایت مذاکرات کرد وپس از بیانات آقای مرآت اسفندیاری تصویب شد.

ولایحه برای اظهارنظر بمجلس سنا ارسال شد.

آقای وزیر فرهنگ آقای یزدانفر را که از مسافرت آمریکا مراجعت کرده است مجددا بسمت معاونت پارلمانی وزارت فرهنگ معرفی کرد (نمایندگان گفتند ـ مبارك است).

آقای سرتیپ ضرغام گفت بنده درمقابل حسن نیتی که برای تصویب این لایحه بحرج داده شده است، فقط میتوانم امیدوار باشم که در طرز اجرای این لایحه طوری عمل کنم که‌عملا درمقابل زحمات آقایان تشکر کرده باشم.

بعد وصول لایحه اضافه اعتبارات بانك کشاورزی از مجلس سنا اعلام شد وبااصلاحات آن موافقت گردید وپس از تصویب نهائی بدولت ابلاغ شد.

ختم جلسه

ساعت ۱۱ جلسه ختم شد وجلسه آینده به‌روز سه‌شنبه ۲۶ فروردین ماه موکول شد..

امروز سفیرکبیر انگلیس باوزیر امورخارجه ملاقات کرد

ساعت نه ونیم صبح امروز آقای سرراجرز امتیونس سفیرکبیرانگلیس درایران درکاخ وزارت امورخارجه حضور یافته باآقای دکتر اردلان وزیر امور خارجه ملاقات کرد.

ورود آقای مهندس اردشیرزاهدی به‌سویس

ژنو ـ آقای مهندس زاهدی همسر والاحضرت شاهدخت شهناز پهلوی که چندی قبل به‌تهران مسافرت کرده‌بود ازمسافرت خود بازگشت. درفرودگاه والاحضرت شهناز وسپهبد زاهدی، نخست‌وزیر اسبق ایران ازوی استقبال کردند.

آقای مهندس اردشیر زاهدی در پاسخ خبرنگاران راجع به‌علت مسافرت خودبه‌تهران گفت‌جهت انجام کارهای شخصی بوده است. وی از اینکه‌موفق به‌شرفیابی به‌نزدشاهنشاه ایران شده است اظهار خوشوقتی کرد. (آسوشیتدپرس)

دستگاه تلفن بیسیم درجهرم

گزارش خبرنگار ما در شیراز حاکی است که چندروز پیش یك دستگاه ۴۰۰ واتی بیسیم بین تهران جهرم بآن صوب عزیمت کرد وتوسط آقای مهندس جاویدان معاون فنی پست استان وچند نفر ازمتخصصین نصب شد.

بهره برداری ازاین خط ازفروردین ماه ۱۳۳۷ آغاز خواهد شد.

شیئی نورانی درآسمان فسا

خبرنگار ما از فسا گزارش داده است.

ساعت شش وپنجاه دقیقه بعد از ظهر پریروز شیئی نورانی که از جنوب غربی آسمان فسا بطرف شمال شرقی در حرکت بود مشاهده شد.

این شیئی درحدود یك دقیقه بطور وضوح درآسمان دیده‌میشدواکثر اهالی فسا آنرا رؤیت کرده‌اند

رئیس تسلیحات ارتش درفرانسه

بقرار اطلاع تیمسار سر لشکر دفتری رئیس اداره تسلیحات ارتش پس از بازدید از تاسیسات ارتش امریکا بدعوت دولت فرانسه دیروز بآن کشور عزیمت کرد ویك هفته دیگر بتهران مراجعت میکند.

دوازدهمین سال انتشار

روز نامه جوانمردان که‌بمدیریت آقای دکتر جعفر شاهید انتشار می‌یابد وارد دوازدهمین سال انتشار خود گردید.

توفیق کارکنان این روزنامه را از خداوند متعال خواستاریم.

تقاضای کارگران بلورسازی

کارگران کارخانه بلورسازی بنی‌هاشمی طی نامه‌ای نوشته‌اند همه ساله بهانه تعمیرات از شب عیدتا سه‌ماه کارخانه تعطیل میشود و ۲۵۰ نفر کارگر وعائله آنها سرگردان میمانند وبتقاضاهای کارگران نیز ترتیب اثر داده نمیشود.

توضیح

آماری که‌درشماره دیروز درباره کارکرد یازده ماهه ثبت منتشرشد مربوط بکارکرد اداره اجرای ثبت تهران بوده است‌و آمار کارکرد ثبت کل بعدا باطلاع خوانندگان محترم خواهد رسید.

معاون هواپیمائی کشوری

آقای صادق نیکپور رئیس اداره بی‌سیم هوائی باحفظ سمت بمعاونت اداره کل هواپیمائی کشوری منصوب ومشغول کارشد.

تمرین مراسم روز جمهوری

بقرار اطلاع ازکراچی دیروز تمرینات کاملی ازدژه واحدهای مختلف ارتش پاکستان باشرکت افراد اعزامی ازایران جهت آمادگی برای شرکت در روز جشن اعلام جمهوری پاکستان درکراچی انجام شد.

امضای قرارداد کمك‌های فنی

دیروز قراردادی بین وزارت کشاورزی ودکتر «داریل چیس» نماینده دانشگاه بوتای امریکا برای انجام یك سلسله کمك‌های فنی جهت توسعه امور مهندسی کشاورزی ایران بامضاء رسید.

ملخ مراکش تمام منطقه لارستان را فرا گرفت

امروز خبرنگار ما از لار تلگرافی اطلاع داد ملخ مراکشی تمام منطقه لارستان را فرا گرفته ومحصول این منطقه بشدت مورد تهدید قرار گرفته است. زارعین متوحش شده وآینده خطرناکی برای این منطقه پیش بینی میکنند اگر اقدام فوری وابیاسی از طرف وزارت کشاورزی صورت نگیرد احتمال قحطی وخطرات دیگر در پیش خواهد بود.

شدت هجوم ملخ باندازه‌ای است که‌تصور نمیرود بتوان با اقدامات عادی و مبارزات معمولی جلوی نابودی محصول را گرفت.

هم‌اکنون چهل در صد محصول باخطرحتمی نابودی روبروست در صورتیکه مبارزه شدید نشود نابودی بقیه محصول نیزحتمی خواهدبود.

افتتاح خط لوله‌کشی سرتاسری

بقیه از صفحه اول

هوائی وزمینی از مسیر خط لوله، شروع به‌لوله گذاری شد. کمپانی انگلیسی ازاهواز وکمپانی فرانسوی ازازنا شروع بکار کردند. موضوع جالبی که‌در قرار داد بین شرکت ملی نفت ایران ودوکمپانی مذکور گنجانیده شده بوداین بود که بابت هرروز تاخیر در انجام کار کمپانیهای تعهد کننده مبلغ هزار لیره انگلیسی به‌شرکت ملی نفت بپردازند ومتقابلا بابت هرروز تسریع دراتمام برنامه مبلغ هزار لیره انگلیسی بعنوان پاداش دریافت دارند.

کمپانی انگلیسی کا ستین‌جان براون موفق شدمدت ششماه کار خودرا زودتر تمام کرده درنتیجه مبلغ یکصد وهشتاد هزار لیره انگلیسی بعنوان پاداش دریافت دارد.

کمپانی فرانسوی آنتریوز نیز درواس موعد مقرر کارخودرا تمام کرد.

کار ساختمان انبار های جدیدنفت واقع درنزدیکی شهری که‌لوله‌جدید بآن مخازن منتهی میشود وامروز مراسم افتتاح در آن‌جا انجام میگیرد نیز بکمپانی آنتریور محول گردید.

بهره برداری از لوله ازماهها قبل شروع شده بود وقطارهای راه‌آهن بجای اینکه برای بارگیری تانکر های خودبه‌اهواز بروند ازقم بارگیری میکردند.

طول لوله‌نفت ازمخازن آبادان تا انبار شهری ۱۱۸۸ کیلو متر است ۴۸۱ کیلومتر طول لوله‌اهواز تا ازنا و۳۴۲ کیلومتر طول لوله ازازنا تا انبار شهری است.

قطر خارجی لوله ۲۷ سانتیمتر میباشد وشش تلمبه‌خانه در فاصله اهواز ـ ازنا نصب گردیده است.

از ازنا تاتهران مواد نفتی بدون تلمبه زدن فرستاده میشود طرفیت این لوله درحال حاضر سالی یك میلیون تن میباشد ولی بااضافه کردن ۸ تلمبه‌خانه دیگر میتوان این رقم را تا دومیلیون وچهار صد هزار تن بالا برد. نوع موادی که بااین لوله فرستاده میشود شامل نفت سفید نفت چراغ وبنزین است.

بابهره‌برداری ازاین لوله اولا بار بنگاه راه‌آهن سبك تر شده وقادر خواهد بود میزان بیشتری از کالاهای بازرگانان را که‌تاقبل ازآن مدتهای مدید بانتظاربودن قطار خالی در بنادر خرمشهر وشاهپور زیر آفتاب وباران میماند وفاسد میشد بتهران حمل کرد.

ثانیا هیچگاه مضیقه سوخت درتهران وشهرستانهای میان راه وشهرستان های شمالی ومرکزی پیدانخواهد شد وهمیشه بمقدار کافی موادسوخت در انبارهای قدیم وجدید موجود خواهد بود.

علاوه براین خط، یك خط لوله از ازنا تااصفهان ویك خط لوله از تهران تارشت کشیده میشود تا احتیاجات سوخت استانهای شمالی ومرکزی بنحو کامل تامین شود.

درنظر است یك خط لوله نیز از تهران به‌تبریز کشیده شود تا شهرستانهای شمالی وشمال غربی کشور نیز همیشه باندازه کافی مواد سوخت در دسترس داشته باشند.

حسن دیگراین خط لوله این است که چون همیشه تلمبه‌خانه‌ها باید با یکدیگر درتماس باشند و بین تهران واهواز ارتباط دائمی برقرار باشد یك رشته جدید وکامل بی‌سیم بین تهران واهواز دایر گردیده است که‌علاوه برتامین احتیاجات مخابراتی شرکت ملی نفت، قسمتی ازخطوط به وزارت پست وتلگراف اجازه داده شده است وازین پس میتوان بدون هیچگونه اشکال و ناراحتی از تهران باشهرهای آبادان واهواز وسایر شهرهای واقع درمسیر خط لوله مکالمات تلفنی را انجام داد.

باز گشت از کنفرانس وعزیمت مجدد

بطوریکه قبلا باطلاع خوانندگان محترم رسید. چندی قبل هیئتی مرکب ازچندتن از حقوق دانان ومهندسین شرکت ملی نفت ایران بریاست آقای دکتر متین دفتری استاد دانشگاه تهران جهت شرکت در کنفرانس رژیم دریاها که‌برای تعیین حدود آبهای ساحلی وفلات قاره در ژنو تشکیل میشد بسوئیس عزیمت کرد مدیران حقوقی واکتشاف شرکت ملی نفت که‌جزو اعضاء این هیئت بودند در این هفته بتهران مراجعت کردند مدیرقسمت اکتشاف شرکت ملی نفت اظهارداشت در جلسات ابتدائی کنفرانس نظرات مختلف کشورهای جهان برای تعیین حدود آبهای ساحلی ابراز شد هیئت نمایندگی ایران نیز نظریات خودرا در کنفرانس مطرح نمود.

لکن چون هنوز کار کنفرانس بپایان نرسیده بدینجهت روزسوم فروردین برای شرکت در مذاکره وبحث پیرامون تعیین حدود آبهای ساحلی مجددا بژنو خواهیم رفت.

پنجاه وشش میلیون ریال کالای قاچاق

طی سه ماه ده میلیون ریال حقوق گمرکی ازموزوپرتقال دریافت شده

سخنگوی وزارت گمرکات وانحصارات امروز گفت فعالیت کادر گمرك برای قطع ریشه قاچاق در نه ماه گذشته نه تنها لحظه‌ای متوقف نشده بلکه با تجهیزات کافی وابتکارات گوناگون روز بروز شدت یافته وموفقیت آمیز بوده است بطوریکه آمار عملکرد گمرکات کشور نشان میدهد بسیاری از اجناس که درگذشته بطور قاچاق وارد کشور میشد اکنون از طریق گمرك با انجام تشریفات قانونی وپرداخت حقوق وعوارض گمرکی وارد میشود وتنها در سه ماه اخیر از موز وپرتقال مبلغ ده میلیون ریال عوارض گمرکی وصول وبدرآمد دولت منظور شده است. گزارش رسیده حاکی است که در نه ماهه اخیر براثر مراقبت مداوم ماموران گارد گمرك اجناس مشروحه زیر که‌قیمت مبداء آن در حدود ۱۷۵ر۱۹۶ر۵۶ ریال میباشد کشف وضبط گردیده است.

پارچه بانواع مختلف ۳۶۴۹۵۴ یارد ـ مخمل ۲۱۹۱۶ یارد ـ چای ۲۰۲۰۴ کیلو گرم ـ سیگار خارجی ۵۸۶۲۳ بسته ـ کاغذ سیگار ۹۵۰۹۵۰ دفترچه ـ توتون ۶۶۸۴ کیلو گرم ـ ملبوس بانواع مختلف ۳۰۳۰۱ توپ کفش انواع مختلف ۱۰۵۶۴ جفت ـ دستمال روسری ۱۰۵۵۰۴ عدد ـ قند وشکر ۲۳۲۰۴ کیلو گرم ـ پتو مخمل ۱۰۸۳ تخته ـ اسلحه ۳۴ قبضه فشنك ۳۱۹۳ تیر ـ کوکائین ۷۴۷ گرم ـ ساخارین ۱۱۹۴۰۰ کیلو.

کشف ۴۶ عدل پارچه قاچاق

خبرنگار ما تلفنی ازکرمانشاه اطلاع داد شش روز قبل کاروانی حامل اشیاء قاچاق ازخانقین بقصد ایران حرکت میکند ولی سرگرد معاونی مامور گمرك که‌از ورود کاروان مزبور مطلع بود نیم ساعت بعد ازنصف شب بین «سراب نیلوفر» و کرمانشاه آنهارا محاصره ودستگیر مینماید.

بیست‌و شش عدل پارچه قاچاق ومقادیری لباس‌های مستعمل و دوقبضه تفنك روسی ویك قبضه اسلحه کمری باضافه ۱۳ راس اسب توقیف وهمراه قاچاقچیان تسلیم دادگاه شدند.

تصادفات وسائط نقلیه

اتومبیل سواری شماره ۱۳۹۴۳ برانندگی فتح‌اله آقاشمسی در خیابان کرج بامقصود فرزند حمداله تصادف وویرا مجروح کرد.

● کامیون شماره ۱۶۸ شهرداری برانندگی سطوت‌اله فرخی در خیابان ری باحسین خدائی تصادف وویرا مجروح ساخت.

● اتومبیل شماره ۱۳۸۷۶ مقابل بی‌سیم بهالبراهیم گلستانی تصادف ویرا مجروح نمود.

دراین اتومبیل زنی بنام بانو گلین نشسته بودکه اظهار میداشت حین تصادف شخص دیگری پشت رل بوده که پس از تصادف متواری شده است.

مجروح در بیمارستان شرکت نفت بستری وبانو گیتی فرزندمحمد تقی‌جهت بازجوئی بیشتر ازکلانتری بیست‌وپنج بدادسرا اعزام گردید.

تصادف شدید در جاده کرج

دیروز اتومبیل کرایه شماره ۱۱۳۲۹ و وانت شماره ۱۴۸۲ گمرك که هردو ازکرج عازم تهران بودند درحدود کیلومتر ۴ جاده مخصوص بایکدیگر تصادف کردند و درنتیجه راننده‌اتومبیل کرایه و دونفر از سرنشینان آن بشدت مجروح شدند و راننده وانت متواری گردید.

مجروحین بوسیله ماموربن ژاندارمری ببیمارستان منتقل وتحت درمان قرارگرفتند واینك جریان برای دستگیری راننده اتومبیل وانت درپاسگاه ژاندارمری مهرآباد تحت رسیدگی است.

دنباله خبرهای خارجه

هراقیها چندانبار انگلیسی را در بصره آتش زدند

بیروت ـ روزنامه «السیاسه» چاپ لبنان ضمن درج اخبار مربوط بوقایع سیاست داخلی درعراق مشهودات ناظری را درباره اوضاع بحران آمیزی که‌درکشور مذکور بوجود آمده درج نموده است.

روزنامه مزبور مینویسد که‌دراوقات اخیر درعراق نهضت ملی علیه سیاست دولت کنونی عراق وشرکت کشور در بلوك بغداد توسعه یافته است. درشهر بغداد پایتخت وسایر شهرها دموانستراسین های پرجمعیتی تشکیل گردید که‌رجال نامی عراق ومنجمله وزیران ونمایندگان سابق مجلس عراق درآن شرکت داشتند.

تظاهرکنندگان این شعار هارا میدادند: «زنده‌باد جمهوری متحده عرب» ـ «نابود باد پیمان بغداد» ـ «نابود باد دکترین ایزنهاور». دربسیاری ازنقاط بین تظاهرکنندگان وپلیس زد وخورد های خونینی درگرفت.

روزنامه «السیاسه» چنین ادامه میدهد که‌تظاهرات به نواحی جنوبی عراق نیزسرایت کرده است. دربندر بصره که درجنوب کشورواقع است عراقیها چندین انبار انگلیس هارا بعلامت اعتراض علیه فرمانروائی امپریالیست‌های انگلیس در عراق آتش زدند.

شخصیت‌های عراقی خواهان الحاق به‌جمهوری متحده

دمشق ـ روزنامه‌های سوریه اطلاع میدهند که ۴۲۴ تن از شخصیت‌های برجسته عراقی طی یادداشتی که‌برای ملك فیصل ونخست وزیر آن کشور فرستاده‌اند اعلام داشته‌اند تنها وسیله برای رهائی عراق و اردن ازقید اتحادیه های خارجی این‌است که‌این دو کشور به جمهوری متحده عرب پیوسته وراه را برای اتحاد به کلیه ملل عرب هموار سازند دراین یادداشت گفته میشود که ملت عراق ازصمیم قلب مایل است که این اتحاد هرچه زودتر عملی شود. (خبرگزاری فرانسه)

جمهوری متحده به‌عربستان سعودی اعتراض کرد

قاهره ـ جمهوری متحده عرب امروز بمناسبت اظهاراتی که‌از رادیو مکه درروز ۱۳ مارس بعمل آمده‌بود رسما بدولت عربستان سعودی اعتراض کرد.

رادیو مکه گفته بودکه عده‌ای ازمردم جده‌خیال داشتند سفارت جمهوری متحده رامورد حمله قرار دهند. (آسوشیتدپرس)

وزرا بکجا میروند؟

برای آنکه خوانندگان بدانند اعضای دولت و مسئولین امور کشور تعطیلات نوروز را در کجا بسر خواهند برد خبرنگاران ما گزارش زیر را تهیه کرده‌اند.

کلیه اعضای دولت روز جمعه را در تهران خواهند بود و برای عرض تبریک نوروز بحضور شاهنشاه شرفیاب خواهند شد و بعد عده‌ای از آنها باین شرح بمسافرت خواهند رفت.

آقای دکتر اقبال نخست وزیر در ایام تعطیلات نوروز باتفاق خانواده خود برامسر خواهد رفت و باستراحت خواهد پرداخت.

دکتر راجی وزیر بهداری در ایام عید برسیدگی امور وزارت بهداری درشهرستانها میپردازد و ی روز شنبه دوم فروردین برای تعیین محل زمین آسایشگاه مسلولین به بروجرد خواهد رفت و روز دوشنبه بطهران مراجعت خواهد نمود و مجددا روز پنجشنبه برای همین منظور به مازندران سفر خواهد کرد.

مهندس شریف امامی وزیر صنایع و معادن برای مدت یکهفته به رم سفر خواهد کرد.

دکتر جلالی وزیر کشور برای استراحت روز شنبه برای مدت یك هفته به مازندران خواهد رفت.

سرلشگر انصاری وزیر راه در مدت تعطیلات عید به بازدید راههای استان مرکز میپردازد.

دکتر اردلان وزیر امور خارجه - سرلشگر وثوق وزیر جنك آقاخان بختیار وزیر کار - سرتیپ ضرغام وزیر گمرکات مهندس طالقانی وزیر مشاور درایام عید باخانواده‌های خود در آبادان بسر خواهند برد.

سرتیپ اخوی وزیر کشاورزی برای مبارزه باملخ فردا صبح عازم فارس میشود.

آقای نیساری وزیر بازرگانی به اهواز خواهد رفت بقیه وزراء در تهران خواهند بود.

رئیس کل شهربانی باهواز میرود و شهردار تهران در پایتخت میماند.

قرعه کشی مشمولین ۳۰۶ تا ۳۱۶

بطوریکه خوانندگان اطلاع دارند روز ۲۷ فروردین روز قرعه کشی بین مشمولین دیپلمه و لیسانسیه است و باینوسیله عده افراد مورد احتیاج دانشگاه نظامی از میان مشمولین دیپلمه و لیسانسیه تامین خواهد شد چون اخیرا لایحه‌ای تنظیم شده که مشمولین دیپلمه و لیسانسیه درخدمات جزء (درجه داری) خدمت وظیفه خود را انجام دهند پیش بینی میشود که مشمولین دیپلمه و لیسانسیه برای استفاده از فرصت و خدمت در لباس افسری بیشتر از همه سال داوطلب خدمت شوند ضمنا از سال آینده که حقوق افسران افزایش میابد در تشویق داوطلبین دیپلمه جهت مدت وظیفه افسری تاثیر خواهد داشت.

ملاقات نمایندگان اقتصادی خارجی با رئیس اطاق بازرگانی

دراین چندروزه عده‌ای از مستشاران اقتصادی و وابستگان بازرگانی سفارت خانه‌های مقیم تهران در محل اطاق بازرگانی حضور یافته و با آقای سناتور علی وکیلی رئیس جدید اطاق بازرگانی ملاقات و راجع بمبادلات بازرگانی میان ایران و کشورهای مربوطه مذاکره کرده‌اند. از آن جمله دیروز رئیس اداره بازرگانی شوروی با آقای سناتور علی وکیلی ملاقات و درزمینه روابط بازرگانی ایران و شوروی مذاکراتی صورت گرفت.

ضیافت در سفارت کبرای شوروی

شب گذشته از طرف آقای پکوف سفیر کبیر شوروی ضیافتی بافتخار آقای پرفسور ترفیموك وبانو که برای شرکت درجشن پنجاهمین سال صنعت نفت ایران آمده‌اند در محل سفارت شوروی ترتیب داده شده بود.

عده‌ای از رزوزنامه‌نگاران و رؤسای ادارات شرکت ملی نفت ایران در آن حضور داشتند.

آقای ورونین مستشار سفارت که از میهمانان پذیرائی می کرد در سر میز پذیرائی گفت تمام مردم شوروی ترقیات روز افزون صنعت نفت و رشته‌های دیگر صنایع ایران را آرزو میکنند و با اندازه خوشحال خواهیم بود که همسایهٔ جنوبی ما کشوری آزاد و نیرومند در میان ملل جهان نقش برجسته خودرا ایفا نماید.

مدیر بازرگانی شرکت ملی نفت در پاسخ اظهارات آقای ورونین گفت ما بسیار خوشحالیم که قسمت اعظم صنایع نفت را بنا بامر اعلیحضرت همایون شاهنشاه، مهندسین و کارشناسان ایرانی اداره می کنند و آرزو می کنیم در آینده بیش ازپیش ازدانشمندان و رجال کشور شوروی پذیرائی نمائیم. قبل ازاین تا آنجا که من بخاطر دارم از اتحاد شوروی مهمانی نظیر آقای پرفسور ترفیموك وبانو بایران نیامده بودند وامیدواریم که با آمدن ایشان این گونه رفت و آمد ها بیشتر شود.

دراین موقع آقای پرفسور ترفیموك رشتهٔ سخن را بدست گرفت و گفت بیش ازهمه کس من از آمدن بایران وشرکت درجشن پنجاهمین سال صنعت نفت خوشحال هستم کشور ایران کشور غنی و ثروتمندی است وباکوشش و فعالیتی که در زمینهٔ توسعه وترقی صنایع دیده میشود آینده درخشانی در پیش دارد.

درخاتمه دو حلقه فیلم مربوط به کاوش وبهره‌برداری از نفت اعماق دریای خزر نمایش داده شد ومقارن ساعت ده ضیافت پایان یافت.

۸۷۰ میلیون ریال

بودجهٔ سال ۱۳۳۷ شهرداری تهران است

دیروز میزان بودجه سال ۱۳۳۷ شهرداری تهران که درجلسات متعددی که باحضور رؤسای ادارات مالی وحسابداری ودرآمد شهرداری در دفتر کار آقای عقیلی معاون شهرداری تهران رسیدگی شده بود تعیین گردید.

بودجهٔ سال آینده شهرداری تهران درحدود ۸۷۰ میلیون ریال است که امروز برای تصویب بوزارت کشور «قائم مقام انجمن شهر تهران» ارسال گردید.

اداره کل درآمد شهرداری تهران تعهد کرده است که با منابع فعلی، بودجهٔ شهرداری تهران را تامین کند.

در بودجهٔ سال جدید ۴۰ درصد طبق ماده ۶۲ شهرداریها برای عمران واسفالت خیابانهای تهران اختصاص داده شده است.

درسال آینده قسمت عمده خیابانهای تهران طبق قراردادی که شهرداری تهران با شرکت اسفالت راه منعقد کرده است اسفالت خواهد شد.

هم اکنون زیرسازی ۳۳ خیابان از خیابانهای تهران شروع شده واین زیر سازی دربعضی ازخیابانها باتمام رسیده است. اسفالت خیابانهای مزبور ازاول فروردین ماه شروع خواهد شد.

رسیدگی بوضع نانوائی‌ها درروزهای تعطیل عید

سخنگوی وزارت کشور کات وانحصارات گفت:

در ایام تعطیلات عید بازرسان اداره نان شهر تمام اوقات درشهر و حومه بوضع دکاکین نانوائی رسیدگی ومراقبت لازم را خواهند نمود از اهالی محترم تهران وحومه تقاضا میشود در صورتیکه از نانوائی شکایت داشته باشند بوسیله تلفن ۵۲۵۶۰ اداره کل غله ونان مراتب را اطلاع دهند تا فورا رسیدگی و متخلف طبق مقررات تحت تعقیب قرار گیرد.

پزشکان با عمل جراحی حضرت آیة‌اله کاشانی موافقت نکردند

بطوریکه اطلاع دادیم قرار بود حضرت آیة‌اله کاشانی که بعلت عارضه کسالت دربیمارستان فیروزآبادی بستری هستند تحت عمل جراحی قرار گیرند، لکن پس ازمشاوره مجدد پزشکان با انجام عمل جراحی بعلت ضعف مزاج آیة‌اله موافقت نشد. ازینرو ممکن است آیة‌اله کاشانی ظرف این دو روزه از بیمارستان خارج شوند.

تقویم اطلاعات

ساعات افطار و سحر در ایام عید

اول رمضان - ۲ فروردین:
توپ سحر: ساعت ۴ و ۳۵ دقیقه
طلوع آفتاب: ساعت ۶ و ۴ دقیقه
غروب آفتاب: ساعت ۱۸ و ۱۵ دقیقه
توپ افطار: ساعت ۱۸ و ۳۰ دقیقه

دوم رمضان - ۳ فروردین
توپ سحر: ساعت ۴ و ۳۴ دقیقه
طلوع آفتاب: ساعت ۶ و ۲ دقیقه
غروب آفتاب: ساعت ۱۸ و ۱۶ دقیقه
توپ افطار: ساعت ۱۸ و ۳۱ دقیقه

سوم رمضان - چهارم فروردین
توپ سحر: ساعت ۴ و ۳۲ دقیقه
طلوع آفتاب: ساعت ۶ و ۱ دقیقه
غروب آفتاب: ساعت ۱۸ و ۱۷ دقیقه
توپ افطار: ساعت ۱۸ و ۳۲ دقیقه

چهارم رمضان - پنجم فروردین
توپ سحر: ساعت ۴ و ۳۱ دقیقه
طلوع آفتاب: ساعت ۵ و ۵۹ دقیقه
غروب آفتاب: ساعت ۱۸ و ۱۸ دقیقه
توپ افطار: ساعت ۱۸ و ۳۳ دقیقه

ساعات افطار و سحر در بقیه ماه رمضان همه روزه در تقویم اطلاعات در ستون مخصوص چاپ میشود.

نگهبانی بیمارستانها

در تعطیلات عید

امروز ازطرف وزارت بهداری اطلاع داده شد که بیمارستانهای لقمان الدوله ادهم - شفا - فیروزآبادی - فیروزگر - کودکان و کلیه درمانگاه های وابسته بوزارت بهداری درتمام تعطیلات نوروز برای مراجعین باز خواهد بود و پزشکان نگهبان آماده خدمت میباشند.

بانوان ایرانی در لنینگراد

صبح دیروز هیئت بانوان ایرانی ازمسکو وارد لنینگراد شدند.

هیئت بانوان ایرانی پس از بازدید از انستیتو بیماری زنان وقابلگی فرهنگستان علوم شوروی در شهر بگردش پرداختند.

درزندان زنان

دیروز اعضای کمیسیون رفاه اجتماعی جمعیت راه نو زنان بزندان زنان درشهربانی رفتند وبین زندانیان شیرینی وصابون وشیرخشك و پارچه توزیع کردند.

سپس خانم مهرانگیز دولتشاهی و خانم مکی نژاد سخنرانی نمودند.

ضمنا شعبه جمعیت راه نو در کرمانشاه اخیرا بوسیله خانم دکتر دولتشاهی افتتاح شد.

شرکت ایران درمسابقات جهانی ژیمناستیك

چون مسابقات ژیمناستیك جهانی سال ۱۹۵۸ زیر نظر فدراسیون بین المللی در تیرماه سال آینده در مسکو انجام خواهد شد ازفدراسیون ژیمناستیك ایران نیز دعوت بعمل آمده است که در این مسابقات شرکت نماید.

دعوت دکتر نائینی بشوروی

آقای دکتر نائینی استاد دانشگاه ورئیس هیئت مدیره انجمن فیلارمونیك تهران از طرف دولت شوروی برای شرکت درکنکور چایکووسکی که از دیروز درشهر مسکو افتتاح شد بانکشور دعوت شده است آقای دکتر نائینی صبح فردا تهران را بعزم مسکو ترك خواهد کرد ومدت سه هفته در آنکشور اقامت کرده و از سازمانهای هنری شوروی بازدید خواهد کرد.

معاون اداره کل اطلاعات امریکا درته‌ران



آقای ویلیامز. جی. هندلی معاون اداره کل اطلاعات امریکا دیروز بعد از ظهر وارد تهران شد. آقای هندلی ناهار را با آقای ملدن چی پین سفیر کبیر امریکا صرف کرد و بعد ازظهر برای کارمندان امریکائی و ایرانی اداره اطلاعات سفارت امریکا سخنرانی کرد.

دیشب آقای آندوسن رئیس اداره اطلاعات سفارت امریکا در تهران ضیافتی بافتخار آقای هندلی در منزل خود ترتیب داده بود که چند تن از آقایان وزراء و رجال ومدیران جراید در آن دعوت داشتند.

روز دوشنبه در ایران اقامت خواهد آقای هندلی امروز با آقایان دکتر داشت و مسافرتی باصفهان و شیراز اقبال نخست وزیر و علاء وزیر دربار خواهد کرد.

شاهنشاهی ملاقات کرد مشارالیه تا

آزادی ۲۲ نفر از زندانیان باز گشته ازشوروی

صبح امروز ۲۲ نفر از ایرانیان که در سالهای گذشته بکشورشوروی رفته بودند وپس از بازگشت بایران در تهران برای انجام تحقیقات لازم تحت نظر بودند آزاد شدند در این مراسم کلیه بستگان واقوام زندانیان وخبرنگاران وعکسبرداران وفیلمبرداران شرکت داشتند.

اسامی این عده بشرح زیر میباشد.

ابراهیم منوچهری، فعال قیومی، محمد حسین زاده، حسن حاج عبدی حلیین آفتاب سوار بازن وسه فرزند که دو نفر از فرزندان او درشوروی متولد شده‌اند. عزیز گزلی، رضا شفیقی، اتحاد زبانی، حسین عینی، نصیر عزیزنژاد، محسن قائمی، لطیف صادقی، عظیم جامه‌داری، ماشاءاله سلیمانی، حسین آقا حسین، رضا رمضانی (موقع تحویل دیوانه بوده - است)، خانم رشیدی، غفار قره تپه، صفیه سجادی، مجید همتی ومحمد علی داوطلب

نود و هفت زندانی مورد عفو قرار گرفتند

سخنگوی وزارت دادگستری بخبرنگار ما اظهار داشت: پرونده‌های محکومین قطعی وزندانی در کمیسیون عفو وبخشودگی مورد رسیدگی قرار گرفت در نتیجه تقاضای عفو ۹۷ نفر آنها که واجد شرایط بودند مورد تصویب واقع شد وبوسیله آقای دکتر هدایتی وزیر دادگستری از پیشگاه اعلیحضرت همایون شاهنشاهی تقاضای عفو آنها بعمل آمد و ذات اقدس ملوکانه بااین تقاضا موافقت فرمودند بدینترتیب ۹۷ نفر از زندانیان آزاد گردیدند. این عده محکومین از کسانی بودند که بعلت جرائم عمومی واز لحاظ آنکه جلب رضایت مدعیان خصوصی را فراهم آورده بودند مورد عفو واقع گردیدند.

باید دانست که مرتکبین قاچاق وداثر کنندگان اماکن فساد وچاقو کش ها ورانندگان که مرتکب قتل غیر عمد شده ودر دادگاه های جنحه وجنائی محکومیت قطعی پیدا کرده‌اند مشمول این قانون نشده و نخواهند شد وباید مدت محکومیت خود را در زندان بگذرانند.

از این عده ۹۷ نفری به ترتیب از استان مرکز ده نفر استان آذربایجان ۲ نفر مازندران ۲ نفر استان پنجم (کرمانشاه) پنج نفر استان ششم - (خوزستان) هفت نفر استان هشتم (کرمان) ۳ نفر استان نهم (مشهد) یك نفر استان دهم (اصفهان) یك نفر دادسرای شهرستان تهران ۵ نفر دادسرای شهرستان قم یك نفر دادسرای شهرستان آبادان یك نفر دادسرای کرمانشاه یك نفر دادسرای همدان یك نفر دادسرای دیوان کیفر ۸ نفر دادستانی ارتش ۳۷ نفر مشمول عفو واقع شده‌اند.

دستور آزادی این عده در مورد شهرستانها تلگرافی ودر مورد تهران کتبا بزندان ابلاغ شده است وعصر امروز کلیه عفو شدگان آزاد - خواهند شد.

آگهی وزارت کار

طبق ماده ۱۲ قانون کار و آئین نامه ثبت سندیکا ها مصوب ۱۷ر۸ر۳۴ هیئت وزیران کلیه سندیکاهای کارگری باید در وزارت کار طبق تشریفات مقرر به ثبت برسند کسانیکه بدون انجام مقررات قانونی اقدام بتشکیل سندیکا و نصب تابلو و اخذ و جوهی از کارگران بنام حق عضویت مینمایند علاوه بر اینکه بوسیله مقامات ذیصلاحیت ازاعمال آنان جلوگیری خواهد شد طبق مقررات مورد پیگرد قرار خواهند گرفت

وزیر کار

۱ـ۲ آـ۴۳۵۱۶

پیام وزیر خارجه اطریش به وزیر خارجه ایران

دکتر فیگل به اخذ یك قطعه نشان درجه اول تاج مفتخر شد

آقای دکتر فیگل وزیر خارجه اطریش امروز قبل ازعزیمت ازایران پیامی بشرح زیر برای آقای دکتر اردلان وزیر امور خارجه ارسال داشت

جناب آقای دکتر علیقلی اردلان وزیر امور خارجه شاهنشاهی تهران

دراین هنگام که اینجانب پس از گذراندن روزهای بسیار جالبی در کشور شما باطریش مراجعت می‌نمایم وظیفه خود میدانم مراتب امتنان وسپاسگذاری خود وهمراهانم را از پذیرائی گرمی که ازما بعمل آمده تقدیم دارم. مهربانی ودوستی که درهمه جا احساس کردم سبب شده است که دیدار ما از تهران جزء خاطرات فراموش نشدنی ما قرار گیرد.

از آنجناب ممنون خواهم شد که مراتب احترام وسپاسگذاری عمیق اینجانب را به پیشگاه اعلیحضرت همایون شاهنشاه که افتخار شرفیابی را نصیب اینجانب فرمودند و با امتیاز عالی اعطای نشان درجه اول تاج مراببشتر بکشور زیبای شما که تاریخ گذشته آن مارا به تحسین وامیدارد نزدیك وپیوسته نمودند معروض دارند.

همچنین اجازه میخواهم صمیمانه ترین خوشنودی خودرا از امضاء قرارداد مودت واقامت که ضمن توقف اینجانب درتهران صورت گرفت ومظهر روح تفاهمی است که براثر وجود روابط حسنه ودوستی فیمابین دو کشور درطی قرون متمادی حاصل شده ابراز دارم.

تشکرات خودرا توام با بهترین و صمیمانه ترین ادعیه برای سعادت شخص جنابعالی ورفاه وسعادت ملت نجیب ایران تقدیم میکنم.

شماره تلفن های کشیك اطلاعات در ایام تعطیل

۵۰۰۱۴
۵۰۰۱۵
۵۰۰۱۶
۵۰۰۱۷
۵۰۰۱۸

سرویس مخصوص حوادث

ترفیعات قضات دادگستری

سخنگوی وزارت دادگستری بخبرنگار ما اظهار داشت.

کمیسیون مقدماتی ترفیع قضات مربوط بسال ۱۳۳۷ ترفیع ۵۵۹ نفر از قضات را که واجد شرایط ترفیع بودند مورد مطالعه قرار داد و نسبت بدرخواست ترفیع هریك از آنها دادگاه عالی انتظامی رسیدگی بعمل آمد. در نتیجه ترفیع ۲۹۶ نفر و استحقاق ۲۱۸ نفر را مورد تصویب قرار داد ضمنا ۴۵ نفر از این عده نیز مردود گردیدند.

اطلاعیه شهربانی کل کشور

درباره عبور و مرور درایام عید

چون درایام عید نوروز رفت و آمد درشهر و خیابانها بیش از هر موقع خواهد بود بدینوسیله بکلیه رانندگان وسائط نقلیه اخطار میگردد درتمام ساعات شبانه روز باید مقررات عبور و مرور را بیش از پیش رعایت نموده و از سرعت بیش از حد مقرره خودداری مخصوصا رانندگان اتوبوسهای شهری بویژه تاکسیها وسواری وکرایه بهیچوجه نباید مسافر اضافه برظرفیت سوار نموده ویا اینکه باداشتن مسافر اشخاص دیگری را سوار نمایند و همچنین درصورت استعمال توشابه نباید براننده گی اشتغال ورزند ضمنا از عموم عابرین پیاده تقاضا دارد بمنظور حفظ جان خویش جز از محلهای مجاز از عرض خیابان عبور ننمایند ودر اجرای دستور فوق بمامورین انتظامی دستور داده شد متخلفین را شدیدا تعقیب وبدادگاه اعزام دارند.

شهربانی کل کشور

نزاع در حین خانه تکانی

دیروز بانو ناهید وآقای جعفر فروتن هنگام عبور از دروازه شمیران متوجه شدند که سرباز وظیفه علی جوادی در خیابان مشغول تکاندن فرشهای گردآلود است.

بانوی مزبور باین عمل اعتراض کرده واز سرباز خواست که فرشها را در نقطه دیگری که خلوت باشد بتکاند ولی سرباز باین تذکر توجه نکرد ودر نتیجه بین آنها نزاعی درگرفت پس از مدتی نیز چند نفر دیگر بطرفداری از طرفین وارد نزاع شدند. در اینموقع مامورین کلانتری دو نزاع کنندگان را بکلانتری جلب کردند وپرونده امر ازطرف کلانتری بدادسرا ارسال گردید.

چند حادثه

مسافری که درجستجوی میهمانخانه‌ای بود مورد حمله عده ناشناس قرار گرفت سرقتی ازدست شوهرش فرار کرد - مجروح ناشناس

دیشب مقارن ساعت یازده و نیم دریکی از کوچه‌های خیابان بوذرجمهری مردمسافری بنام هادی نواب‌راکه بدنبال مسافرخانه‌ای که دوستش در آنجا مسکن داشت میگشت عده ناشناسی باچاقو مجروح کردند. وی به بیمارستان سینا منتقل شده. مردغریب میگفت از حرکات وگفتار مهاجمین پیدا بود که مرا عوضی گرفته اند و بهمین سبب وقتیکه به آنها گفتم من بیگناهم از گردمن پراکنده شده متواری گردیدند.

● ساعت ده بامداد امروز پلیس راننده تاکسی، مردی راکه صورتش غرق خون بود به بیمارستان سینا آورد وگفت این مرد ناگهان درخیابان امیریه برزمین افتادو ازهوش رفت. راننده مزبور اضافه کرد که مجروح قبل از افتادن برزمین ناگهان شروع بدویدن کرد ودرائنای دویدن برزمین افتاد. پزشکان پس از معاینه مردمزبور گفتند وی درحال دویدن ناگهان بیهوش شده وبرزمین افتاده است.

مردمزبور درحدود ۲۷ سال دارد ولباس مرتبی پرتن داشت، چون فادربتکلم نبود هنوز ازهویت وی اطلاعی در دست نیست.

درجیبهای وی نیز مدرکی که بشناسائی او کمك کند بدست نیامد.

صدور کیفرخواست

آقای اشرف سمنانی دادستان دیوانکیفر امروز بخبرنگار ما اظهار داشت چندی قبل براثر رسیدگیهائی که ازطرف بازرسان وزارت دارائی در دارائی مرند بعمل آمد معلوم شد که مبلغ ۱ر۰۴۴ر۲۱۳ ریال در دارائی مرند اختلاس بعمل آمده است. موضوع تحت رسیدگی قرار گرفت ومعلوم شد که مبلغ مزبور مربوط بسالهای ۳۱، ۳۲ و ۳۳ میباشد وباجعل دوفقره اوراق بانکی وسیله رئیس اداره مالیات غیرمستقیم و دخانیات وقت مرند صورت گرفته است قضیه از طرف دیوانکیفر مورد تعقیب واقع شدو از طرف آقای هنرمند دادیار دیوان کیفر علیه متهم کیفرخواست صادر وپرونده برای رسیدگی بدادگاه ارسال گردید متهم ازبدو شروع بتحقیقات تاکنون زندانی است.

دستگیری باتهام قتل

ژاندارمری کل کشور اطلاع می دهد:

حسن فرزند الماس که در استان دوم شخصی بنام نصرت کبوری را بقتل رسانیده وبکرمانشاه متواری شده بود بوسیله مامورین ژاندارمری دستگیر ویا پرونده امر به مقامات صالحه تحویل گردید.

ژاندارمری کل کشور اطلاع میدهد چند روز قبل جوانی بنام عباس فرزند امامقلی ساکن حومه بجنورد که مدتی قبل همسر خود بنام شهربانو را بقتل رسانیده ومتواری شده بود بوسیله مامورین ژاندارمری دستگیر وبمقامات قضائی تحویل گردید.

از گمشدگان کرمانشاه اثری نیست

کوشش مامورین ژاندارمری وشهربانی برای یافتن گمشدگان بنتیجه نرسیده است

درشماره دیروز بموجب گزارش خبرنگار کرمانشاه باستحضار خوانندگان عزیز رسید که آقایان مجید آصفی از محترمین کردستان وابوالمکارم رئیس انبار اداره قند و شکر کرمانشاه بطرز مرموزی هنگام گردش در «طاق بستان» مفقود شدند. وهمچنین باستحضار خوانندگان رسید که برای یافتن گمشدگان ازطرف دادستان کرمانشاه جایزه‌ای تعیین شده است خبرنگار ما در کرمانشاه صبح امروز تلفنی اطلاع داد که هنوز کوشش مامورین شهربانی وژاندارمری برای یافتن آقایان آصفی وابوالمکارم بجائی نرسیده وخانواده‌های این دو نفر در نگرانی عمیقی بسر میبرند. درحال حاضر دسته‌های متعدد مامورین ژاندارمری وشهربانی متعادل اطراف «طاق بستان» مشغول جستجو وتحقیقات محلی هستند و اهالی کرمانشاه بانگرانی خاصی منتظر نتیجه تحقیقات مامورین میباشند. خبرنگار ما در گزارش خویش اضافه کرد که علاوه بردستجات متعدد مامورین شهربانی وژاندارمری هم اکنون عده کثیری از اهالی نیز به قصد یافتن گمشدگان مستقلا مشغول جستجو وتحقیق دراطراف «طاق بستان» میباشند ولی متاسفانه تاکنون هیچگونه اثری ازمفقودین بدست نیامده است.

آزمایش خون یك راننده

برای اولین بار پزشکی قانونی خون راننده‌ای را که حین رانندگی مرتکب قتل شده برای آزمایش گرفت

چنانچه در آزمایش ثابت شود که راننده در حال غیرعادی پشت فرمان بوده شدیدا مجازات خواهد شد

روز گذشته یکی از اتومبیل‌های بنز شرکت واحد برانندگی سید محمد خوش آماری در خیابان امیریه با طفل یکساله ونیمه‌ای بنام اردلان خامنه‌ای فرزند محمدحسین تصادف و ویرا بسختی مجروح کرد طفل خردسال در ساعات اول تصادف جان سپرد. راننده بوسیله مامورین کلانتری ۵ بداد سرای تهران اعزام شد ودر آزمایشگاه از وی خون گرفتند. آقای دکتر میرحقانی در این مورد بخبرنگار ما گفت: با استفاده از وسایل موجود در اداره پزشکی قانونی بطور دقیق معلوم خواهد شد آیا این راننده واقعا - توشابه الکلی نوشیده وچنانچه نوشیده باشد میزان استعمال الکل چند ساعت تقریبی نوشیدن آن نیز دقیقا معلوم خواهد شد: آقای عالی بازپرس مقیم پزشکی قانونی دراین باره اظهار داشت. چنانچه راننده مزبور حین رانندگی وتصادف در حال عادی بوده مرتکب قتل غیر عمد شده وزسیدگی باتهام وی در صلاحیت دادگاه جنحه می باشد در حالیکه اگر پس از آزمایش خون تائید گردد که نوشابه الکلی استعمال کرده اتهام وی جنبه جنائی پیدا خواهد کرد و بموجب قانون مستوجب مجازات شدیدتری خواهد بود.

انتشار موافقت نامه های بازرگانی

امروز متن موافقتنامه جدید بازرگانی ایران و ایتالیا و مرار داد بازرگانی جدید ایران و فرانسه از طرف وزارت بازرگانی انتشار یافت.

جزئیات قرارداد و موافقتنامه های مزبور در این روزنامه درج خواهد شد.

انتصاب

آقای میکائیل داداشی امین قاضی دادگستری رشت بسمت دادیار دادسرای شهرستان ساری منصوب و مشغول کار شد.

داد دوستی موجود فعلی بین دو کشور خواهند داشت و بموجب آن دو کشور تصمیمات دادگاههای یکدیگر را برسمیت خواهند شناخت و این خود باعث خوشوقتی من است که ضمن اقامت در تهران برای پاراف این قرارداد استفاده کردم. آقای دکتر فیگل پس از پاراف قرارداد باتفاق آقای دکتر اردلان به کاخ گلستان و آموزش سازمان شاهنشاهی رفتند.

آقای دکتر فیگل ظهر امروز ناهار را مهمان وزارت خارجه بود و ساعت دو ونیم بعد از ظهر امروز تهران را بقصد بیروت ترك گفت. موضوعی که ذکر آن در اینجا بیمورد نیست اینستکه قرار دادی که امروز پاراف شد بعد از کشور سویس، اطریش تنها کشوری است که با ایران چنین قرار دادی امضاء میکند. قرارداد مودت و اقامت با اطریش یکبار دیگر در سال ۱۹۳۷ امضاء شد و هنگامیکه این قرارداد برای تصویب به مجلس شورایملی تقدیم شده بود کشور اطریش اشغال گردید و قرار داد خودبخود منتفی شد.

پاراف قرارداد مودت واقامت بین ایران و اطریش

امروز وزرای خارجه ایران و اطریش قرارداد مودت واقامت بین دو کشور را پاراف کردند

بموجب این قرارداد دوکشور آراء محاکم یکدیگر را برسمیت خواهند شناخت. اتباع دوکشور دارای حق تملك در کشور دیگر میباشد

دکتر فیگل عصر امروز تهران را بقصد بیروت ترك میکند



آقای دکتر اردلان وزیر امور خارجه و آقای دکتر فیگل وزیر امور خارجه اطریش هنگام پاراف قرارداد

آقای دکتر فیگل وزیر امور خارجه اطریش عصر دیروز از اصفهان بتهران مراجعت نمود و دیشب شام را بطور خصوصی در سفارت اطریش در تهران صرف کرد. آقای دکتر فیگل ساعت ۸ و نیم صبح امروز با تیمسار سرلشکر حجازی وزیر راه و ساعت نه وربع با آقای مهندس طالقانی وزیر مشاور ملاقات کرد و در ساعت ده برای پاراف قرار داد بوزارت امور خارجه آمد.

پاراف قرارداد

درست ساعت ده صبح امروز بود که ابتدا آقای دکتر اردلان وزیر امور خارجه و سپس آقای دکتر فیگل وزیر خارجه اطریش به تالار آئینه وزارت امور خارجه واردشدند. قبلا آقایان قریب رئیس کل تشریفات سمیعی رئیس اداره عهود، دکتر خلعتبری رئیس اداره سوم در سالن حضور یافته بودند پس از ورود وزرای خارجه بلافاصله دو نسخه از قرار داد بطرفین داده شد که پاراف کردند. آقای دکتر اردلان پس از پاراف قرارداد و فشردن دست آقای وزیر امور خارجه اطریش از پاراف قرار داد و همچنین مسافرت آقای وزیر خارجه اطریش به ایران بزبان آلمانی ابراز مسرت کرد و سپس آقای دکتر فیگل رامحکم ترومبانی اقتصادی بین دو کشور را تشدید نماید. بموجب این قرار در جواب گفت خیلی خوشوقتم از اینکه قرار داد مودت و اقامت را پاراف کردم. اطمینان دارم این قرار داد اتباع دوکشور فرصت بیشتری در توسعه فعالیت اقتصادی خود

تبریکات عید

بمناسبت تصادف گردش ایام عید بماه مبارک رمضان جشن عیددر محل کانون افسران بازنشسته تشکیل نمیشود بنابر این بکلیه افسران ودرجه‌داران ارتش ،ژاندارمری ،شهربانی شادباش گفته سعادت وسلامت آنانرا ازدرگاه حضرت ربوبیت جلت عظمته خواستارم .

رئیس کانون افسران باز نشسته ارتش ، ژاندار مری ،
آ_۳۰۲۵۷ شهربانی سپهبد شاه‌بختی

بعلل تالمات روحی ازعرض تبریک حضوری معذور بوده سعادت وعزت همه سروران واقوام ودوستان گرامی رادر سال نواز ایزد متعال خواستارم .

آ_۳۰۲۵۵ المش_صمد پاک‌سرشت صوفی

جمعیت پزشکان وزارت بهداری

بمنظور دید وباز دید نوروز از کلیه بانوان وآقایان عضو جمعیت وسایر همکاران محترمی که‌مایل‌بدیدار دوستان خود باشند دعوت‌مینماید روز دوشنبه ٤فروردین ساعت ۸بعداز ظهر بمرکز جمعیت تشریف فرما شوند .

آ_۳۰۲۶۱ دبیرجمعیت _دکترمشعوف

عرض تبریک وتغییر مطب

مطب اینجانب بانومطلق خواجوی ازخیابان امیریه کوچه قلعه‌وزیر بخیابان سی متری بین‌پا ستور وحشمت الدوله خیابان سبزوار انتقال‌یافته وچون‌بواسطه کسالت‌مادرم‌موفق بزیارت دوستان محترم نخواهم شد بدینو سیله تبریکات صمیمانه خودرا حضور اقوام ودوستان تقدیم و سلامت و سعادت همگی رااز خداوند متعال مسئلت مینمایم .

آ_۳۰۲۶۳ بانو مطلق خواجوی

بانهایت‌مسرت بمناسبت تجدیدعید فرخنده ملی‌مراتب تهنیت وتبریک را صمیمانه حضور آقایان محترم شوراهای همکاری وانجمن های محلی وشورایعالی اصناف و عموم اتحادیه‌های اصناف تقدیم سلامت وسعادت همگی‌را درسال جدید درظل عنایت خداوند وتوجهات مخصوصه شاهنشاه محبوب برای رفاه وآسایش عموم وآمادگی جهت‌خدمتگذاری اجتماعی از درگاه خداوند مسئلت دارم

آ_ ٤۳۵۰۸ شهردار تهران _ سرلشکردولو

چون‌ایام عید را درمسافرت هستیم لذا بدینوسیله تبریکات صمیمانه خودرا بکلیه اقوام و دوستان وهمکاران محترم تقدیم میداریم

آ_۳۰۳۱۳ دکترناصرصالحی_ مهندس‌منصور صالحی

آماده پذیرائی

روزیکشنبه‌سوم فروردین ۱۳۳۷ برای پذیرائی‌ازدوستان وبستگان وآشنایان درمنزل هستم عبدالکریم عمونی

آدرس _ شمیران‌خیابان نیاوران ایستگاه باغ‌دوقلو کوچه سعدی وارد کوچه سعدی دست‌چپ چهارراه دوم منزل عمونی

آ_۳۰۳۱۱

بعلت‌مسافرت درایام عید ازشرفیابی معذوروامیدواریم سال‌نو برای همه‌مبارک وتوام با سلامتی وموفقیت باشد

سرهنگ علی‌اصغر شغفی _ پروانه‌شغفی_ هوشنگ شغفی

آ_ ۳۰۳۰۹

السلام علیکم یا اهل‌العالم جمیعا و رحمة‌اله وبرکاته

همواره سلامتی وعاقبت بخیری وصلح‌طلبی تمام اهل عالم را از خداوند متعال مسئلت مینمایم ضمنا از تمام‌دول وملل‌بزرگ و زبردست عالم خواهش میکنم‌که توجهی بحال ملل و دول ضعیفه بنمایند این جنگهای‌گرم وسرد رابصلح گرم مبدل نمایند چون دیگر خونخواری وآدم‌کشی درعالم بس است بس است اقل‌العباد سیدرضا فیروزآبادی

آ_ ۳۰۲۳۷

چون ایام نوروز را درخارج ازتهران هستم بدینوسیله ازتمام دوستان وفامیل خداحافظی نموده وسال نو را بهمه تبریک عرض میکنم

آ_ ۳۰۳۰۷ غلامعلی شعبانی مدیر لقانطه مجلس

چون آغاز سال نو را درخارج ازتهران خواهیم بود و نیز شرفیابی وعرض تبریک باقوام و دوستان وآشنایان عزیز برایمان مقدور نخواهدبود لذا بدینوسیله تبریکات خالصانه خودرا بمناسبت آغاز سال‌نو تقدیم سعادت و موفقیت همگی‌را از خدای بزرگ خواستاریم

آ_ ٤۳۵۰٤ سرهنگ۲ محمد آیرملو و بانو

چون عازم عتبات عالیات هستیم ازکلیه اقوام و دوستان بدینوسیله خداحافظی میکنیم واز عدم شرفیابی حضوری تقاضای پوزش داریم ضمنا این عیدسعید باستانی راتبریک عرض سلامتی وموفقیت همگی‌را از خداوند مسئلت‌مینمائیم

آ_ ۳۰۲۶۹ جواد سعادت و بانو

برای دیدار عید

جناب آقای دکترسجادی عصر روزپنجم فروردین از ساعت ٤ الی ۸بعداز ظهر از دوستان پذیرائی میفرمایند.

نشانی : خیابان باغ سپهسالار کاشی ۳۰

آ_ ۳۰۰۹۹ مدیر دفتر وکالت _ مهاجرانی

خداحافظی

چون معجلا بزیارت عتبات‌عازم‌شدم بدینوسیله خداحافظی نموده وتبریکات صمیمانه خودرا خدمت عموم دوستان‌تقدیم وسلامت وسعادت همگی‌را از یزدان بزرگ خواستارم

آ_ ۳۰۲۶۵ مجید چینی فروش

چون ایام نوروز را درمسافرت خواهیم بودبدینوسیله تبریکات صمیمانه خودرا برای عیدسعیدباستانی وسال‌نو بابهترین شادباشهای قلبی‌تقدیم سروران‌ارجمند ودوستان وخویشان گرام مینمائیم

آ_۳۰۲۷۱ دکتر حمید آهی و بانو

چون ایام عید درمسافرت میباشم از زیارت اقوام و دوستان معذور امیدوارم سال‌نو بکلیه اقوام و دوستان مبارک ومیمون باشد. آ_۳۰۲۷۳ مهندس_ مظفر فهم

بمناسبت رسیدن سال‌نو امیدوارم تبریکات صمیمانه اینجانب را بپذیرید آ_۳۰۲۷۳ مهندس فهم

عرض تبریک و تودیع

عیدسعید نوروز را بعموم هموطنان تبریک‌گفته وچون درتعطیلات عید واحیا بزیارت اعتبات مقدسه مشرف‌میشوم از دیدار سروران گرامی معذور وسعادت همگی‌را خواهانم

عمیدی نوری

آ_ ۳۰۲۶۷

دکتر محمود فروزش‌وبانو مفتخرند که‌به‌اطلاع فامیل‌محترم ودوستان عزیز برسانند که در ایام عید روز دو شنبه ٤ فروردین ۱۳۳۷ صبح وعصر درمنزل آماده پذیرائی وملاقات میباشند . خیابان شاپور _وزیر دفتر _دکتر فروزش وبانو

آ_۳۰۲۲۷

تبریک عید نوروز

عیدسعید ملی‌رابعموم‌دوستان وهمکاران ارجمندصمیمانه تبریک گفته سعادت وسلامت‌آنانرا پیوسته‌ازدرگاه خدایمتعال ومولای‌متقیان علی‌علیه‌السلام مسئلت دارم‌وچنانچه ازشرفیابی وعرض تبریک حضوری بعلت گرفتاری قصوری رخ‌دهدبدین وسیله پوزش میطلبد . ضمنا روزیکشنبه‌سوم‌فروردین‌برای زیارت وپذیرائی دوستان آماده میباشم . دکترمحمدکلانتری

نشانی _ خیابان امیریه جنب‌منیریه مقابل کوچه‌فردوس کاشی ۱۰۷۲

آ_۳۰۱۶۱

تیمسار سرلشکر آریانا فرماندهی نیروی زمینی روز یکشنبه سوم فروردین‌ماه ۱۳۳۷ ازساعت ۸بامداد تاساعت ۱۳ برای پذیرائی ازهمه دوستان وآشنایان درمنزل‌شخصی آماده‌اند .

رئیس‌دفتر ستادفرماندهی نیروی‌زمینی سرهنگ خزاعی

آ_۲۹۹۳۹ ۱_۲

نظر به تصادف ایام عید امسال با ماه رمضان اینجانب دید وبازدید دوستان عزیز وهمکاران محترم را درمجالس عمومی شبانه که باین منظور تشکیل میشود انجام خواهد داد آ_۲۹۷۳۱ ۱_۲ مهدی بازرگان

عرض تبریک وتودیع

چون انشاءاله ایام عید به خوزستان برای دیدار دوستان وسرکشی بحوزه انتخابیه عزیمت و از زیارت سروران عظام و دوستان ارجمند درتهران محروم‌میباشد بدینوسیله صمیمانه‌ترین تبریکات‌عیدباستانی تقدیم سعادت‌وتندرستی وموفقیت عموم آقایان محترم مسئلت نموده وامیدواراست سال جدید برای قاطبه ملت‌ایران مبارک و مسعود باشد

۱_۲ آ_۲۹۶۰۳ موسوی نماینده مجلس

حلول عیدسعید باستانی نوروز رابعموم دوستان‌وذوات محترم که‌بمناسبت مسافرت خوداز دیدارشان محروم میمانم تبریک عرض‌نموده‌وبدینوسیله‌ضمن تودیع‌ازحضورشان‌معذرت میطلبم .

۱_۲ آ_۲۹۵۳۳ هدایت‌اله پالیزی

پذیرائی عیددراطاق‌بازرگانی

جناب آقای سناتور علی وکیلی رئیس اطاق بازرگانی روز یکشنبه سوم فروردین‌ماه‌ازساعت هفت‌ونیم تانه‌ونیم‌بعد از ظهر درمحل اطاق بازرگانی ازآقایان بازرگانان ومدیران شرکتهاواصناف بازرگانی وابسته باطاق‌پذیرائی‌خواهندنمود

۱_۲ آ_٤۲۳۳۸ دفتر اطاق بازرگانی

چون در چندروز اول سال ۱۳۳۷ عازم‌تشرف‌بعتبات عالیات هستم واز شرفیابی وعرض‌تبریک حضوری معذور میباشم بدینوسیله‌عیدسعید نوروز رابحضور محترم‌سروران معظم وهمکاران ودوستان گرامی تبریک عرض‌نموده وموفقیت آنذوات معزز را ازدرگاه قادر متعال مسئلت دارم.

۱_۲ آ_٤۳۲۵۰ محمود بهمنیار کرمانی

میسر نشد ایام عید راتهران خدمتتان باشم درخانهٔ کرج شما خواهم بود. ۱_۲ آ_۳۰۱۵۹ش.حسین‌لنکرانی

تبریک عید نوروز

چون بواسطه‌کسالتم ازشرفیابی حضور محترم آقایان معظم موالیان و دوستان خود متاسفانه معذور ومحروم بدینوسیله تبریکات این نوروز باستانی را صیمانه‌بانهایت احترام به حضور آن ذوات محترم تقدیم وامیدعفو دارم از روز دوم عید سه‌روز متوالیا درمنزل تهران از زیارت و پذیرائی آقایان مفتخر ومسرور خواهم شد م_ حمزه‌تاش

آ_ ۲۹۸۱۱ ۱_۳

بعلت پیش‌آمد ناگوار درتجدید سال مراسمی نخواهد داشت بدینوسیله از عموم دوستان وسروران عظام که ابراز لطف ومرحمت میفرمایند سپاسگذاری وتشکر مینماید

جلیل‌شهنواز رئیس اداره قند وشکر شهرستان بروجرد

آ ٤۳۳۲٦

باتقدیم صمیمانه ترین‌تبریکات بدوستان‌و مشتریان‌محترم **استودیو عکاسی «شارخ» _ تجریش** تمام ماه فروردین را تعطیل خواهد بود . آ_۳۰۲۹۹

چون ایام نوروز را درتهران نیستم بدینوسیله تبریکات صمیمانه خودرا حضور خویشان ودوستان تقدیم سلامتی و توفیق‌همه رااز درگاه متعال خواستارم

آ_۳۰۲۹۱ امیر حسام‌الدین _ نجم‌آبادی

روز اول عیدنوروز (جمعه)انتظار زیارت دوستان و خویشاوندان عزیزرادارد . آدرس‌خیابان شمیران‌خیابان‌مزین کوچه حجازی آ_۳۰۲۷۵

سردفتر٤٤تهران‌زین‌العابدین‌انصاری

دکتر خسرو نامداران بواسطه فوت یکی‌از منسوبین از دیدوبازدید عید معذور است . آ_٤۳۳۸٦

سال‌نورا به‌عموم مشتریان وهمکاران‌گرامی‌تبریک‌میکوییم . آ_٤۳۳۹۲ ح٠ص٠ نعمتی مدیر کانون‌آگهی‌زیبا

باکمال خوشوقتی مقدم سال جدیدرا تبریک میکوید .امید آنکه‌روابطومناسبات‌دوستانه‌فیمابین‌درسال‌جدیداستوارتر گردد

شبان نمایندگی بیمه جمشید شبان _ بیژن شبان

آ_ ٤۳۳۹۰

فروشگاه های‌پوشش وخوش‌پوش سال‌نووعیدسعیدملی رابعموم هموطنان بخصوص‌مشتریان‌عزیز خود تبریک گفته سعادت وموفقیت آنانرا ازخداوندمسئلت مینماید .آ_٤۳۱٤۸

چون ایام عیدنوروز درمسافرت خواهم بودبدینوسیله عید سعید را به‌عموم دوستان وهمکاران عزیز تبریک‌گفته سلامت وسعادتشان رادرسال جدید مسئلت مینمایم .

آ_۳۰۲۸۱ مهندش سیامك فریدی

چون ایام‌عید درمسافرت هستم تبریکات صمیمانه را به عموم سروران گرامی ودوستان معظم تقدیم میدارم .

آ_۳۰۲۷۷ مهندس شهاب‌الدین رضوی

چون درایام عید درعتبات عالیات نایب‌الزیاره میباشم و ازتشرف به حضور دوستان وموالیان گرام‌طبعا محروم‌هستم بدین وسیله‌تبریکات صمیمانه‌خودرا حضوردوستان وسروران گرام تقدیم سلامت وسعادت همه رااز‌قادر متعال خواستارم.

آ_۳۰۲۸۳ بهاءالدین کهبد

دکتر سعید مالك

برای دید وبازدید عیدنوروز یکشنبه سوم فروردین ۱۳۳۷ بعداز افطار ازساعت هشت‌ونیم بعدازظهر مهیای پذیرائی ذوات محترم و دوستان خواهد بود

آ_ ۲۹۳٤۹ ۱_۲

چون ایام‌عید نوروز بااجازه سروران گرامی عازم اعتاب مقدسه هستم بدینوسیله بحضور یکایك ایشان ودوستان و خویشاوندان عزیز از صمیم‌قلب تبریک‌معروض میدارم وعذر شرفیابی وتقدیم تبریکات کتبی میطلبم .

آ_۳۰۳۲۵ مهندس عبدالحمید کسمائی

چون ایام عید بعلت مسافرت ازشرفیابی وعرض تبریک حضوری‌معذورم بدینوسیله‌بعموم دوستان‌گرامی تبریک‌عرض نموده سعادت‌وسلامت‌همه‌رادراین‌سال‌نو ازخداوندخواستارم

آ_۳۰۳۱۹ سعیدی فیروزآبادی

حلول سال نورا بتمام دوستان وآشنایان تبریک‌عرض‌می نمایم آ_٤۳۵۱۲ محمدحسن لسانی

بدینوسیله تبریکات صمیمانه‌خودرا حضور سروران‌گرامی تقدیم وچون ایام عیددرتهران نخواهم‌بوداز شرفیابی‌معذورم

آ_۳۰۳۲۱ سروان خدایار سوادکوهی

چون ایام عیددرخارج ازتهران خواهم بود وموفق بزیارت دوستان وسروران گرام‌نخواهم‌شدبدینوسیله تبریک عرض نموده سعادت وکامیابی همگی‌راخواستارم .

آ_۳۰۴۲۳ احمد جلایر

بعلت تالمات روحی از دیدو باز دید عید محروم هستم .

آ_۳۰۳۱۵ علی‌رازی مدیر روزنامه نهنك

چون مسافرت ما را از دیدار بستگان ودوستان محروم میداردبدین وسیله تبریکات صمیمانه را بمناسبت نوروز باستانی تقدیم میداریم .

آ_۳۰۳۳۵ مهین مهندس طوفانیان

بدینوسیله تبریکات صمیمانه‌ام را حضور فامیل محترم‌ودوستان‌ارجمندعرض سلامتی‌وموفقیت‌همه‌رااز‌خداوندخواهانم شهربانی‌هرمزسرگرداحمداکرامی

آ_۳۰۳۳۱

چون ایام عید را خارج تهران خواهم بود بدینوسیله آغازسال نو را بعموم آشنایان ودوستان عزیز تبریک عرض مینمایم محمدغلی_بهزادی

آ_۳۰۳۳۳

تشکر و معذرت

ازسروران معظم وهمکاران‌گرامی راه‌آهن وبستگان عزیزکه دربیمارستان تفقد فرمودند صمیمانه تشکرمیکنم بمقتضای حال از تشریفات عید معذورم

آ_ ۳۰۳٦۵ مهندس طاهرزاده بهزاد

بمناسبت نوروز تبریکات خالصانه حضور دوستان عزیز معروض سعادت وعافیت برای همگی مسئلت واز تاخیر شرفیابی معذرت می‌خواهم .

آ_۳۰۳۵۹ دکتر علی‌اکبر اعتماد «حکیم‌السلطنه»

چون عازم زیارت اعتاب مقدسه‌هستم بدین‌وسیله تبریکات وتهنیت خالصانه حضور موالیان معظم‌ودوستان عظام‌تقدیم وموفقیت وسعادت همگی رااز خداوند متعال خواهانم .

آ_۳۰۳۵۵ عبدالرفیع شریفی خراسانی

ضمن عرض‌تبریک‌سعادت وسلامتی‌دوستان‌گرام وهمکاران عزیز رااز درگاه احدیت خواستارم

آ_۳۰۳۵۱ حسین گلشناس‌راد

بعلت مسافرت سعادت زیارت‌دوستان عزیز راندارم سال نورا حضور همگی تبریک‌عرض‌مینمائیم .

آ_۳۰۳٤۳ دکتر بهفروزوبانو

چون ایام عیدسعید نوروز را در مسافرت بوده واز فیض زیارت دوستان وسروران‌گرامی‌محروم.بدینوسیله تبریکات صمیمانه عرض وموفقیت وسلامتی همگی رااز خداوند متعال خواستارم .

آ_۳۰۳٤۱ مهدی کوشانفر

پذیرائی

ازکلیه دوستان وعزیزانی‌که مایل بدید و بازدید عید هستند بویژه یاران انجمن دوستان تقاضا میشودکه روز سه‌شنبه پنجم فروردین‌که با مشورت دوستان دیگرتعیین شده است در ارادتمند منزل خیابان شمیران‌کوچه‌شهناز ٤ دست راست در۱٤ ازساعت۵ بعدازظهر ببعدآماده‌هستم

آ_ ٤۳۵۳۰ تقی موسوی مدیر شرکت عام

عرض تبریک

حلول سال‌نو را بخویشاوندان گرامی و دوستان و آشنایان عزیز تبریک عرض نموده سعادت وسلامت همگی را آرزومند است آ_٤۳۵۲۲ بغداد _علی‌اکبرمجلسی

عید سعید باستانی رابعموم‌دبیران خود تبریک میگوئیم شاگردان کلاس۲و۵دبیرستان البرز نوکیانی _یوسف‌نژاد قازاریان آ_۳۰۳٦۷

تبریک وزیر بهداری به‌آقایان‌پزشکان

عید نوروز باستانی را حضور کلیه پزشکان خاصه پزشکانیکه در وزارت بهداری هستند تبریک گفته امیدوارم خود وخاندانشان سلامت وسعادتمند بوده‌باحس‌خدمتگذاری بیشتر و وظیفه‌شناسی زیادتر سال‌نو را آغاز و سالیان دراز درخدمت خلق موفق ومؤید باشند

آ_ ۳۰۳۸۵ دکتر راجی _ وزیربهداری

تودیع ومعذرت

سروران‌گرامی _نظربااینکه برای معالجه و استراحت بخارج مسافرت مینمایم و از زیارت محروم خواهم بود بدینوسیله تبریکات‌صمیمانه خودرابمناسبت نوروزبحضور عموم دوستان واقوام تقدیم وچنانچه درتقدیم عرض‌جواب تبریکات تاخیری روی‌دهد بدینوسیله تقاضای عفو مینمایم

آ_ ٤۳۵۳٤ بزرك ابراهیمی

روز چهارم آماده پذیرائی هستم

روز دوشنبه چهارم فروردین طبق‌معمول سنواتی ازساعت ۹صبح الی ۹شب در بنده‌منزل آماده پذیرائی هستم .

ناصر یمین مردوخی کردستانی‌خبر نگارپارلمانی‌جراید

نشانی میدان بهارستان‌کوچه‌نظامیه آ_۳۰۳۷۹

مرتضی لاجوردی

سال نورا بدوستان واقوام خود تبریک عرض‌نموده وبعلت مسافرت از دیدو بازدید معذرت میخواهد . آ_۳۰۳۸۱

تبریکات صمیمانه خودرا بحضورذوات معظم‌ودوستان و آشنایان محترم‌عرض داشته واکربواسطه کثرت مشغله در شرفیابی قصوری رویداد پوزش میطلبم .

آ_٤۳۵٤۸ سرتیپ‌دکترحسینعلی‌اسفندیاری

دکترمنصور صقری

نوروز باستانی را خدمت دوستان وبستگان تبریک‌عرض کرده وبعلت مسافرت ازشرفیابی معذور است _آ_۳۰۳۸۷

دراین موقع تجدید سال که برای معالجه‌دوراز میهن‌عزیز بسر میبرم تبریکات صمیمانه راتقدیم امیدوارم‌عید سعید بر عموم اقوام‌و دوستان محترم مبارك ومیمون بوده بشادکامی بگذرانند _سرلشکر روح‌اله‌کیکاوس _ هامبورك آ_۳۰۳۲۷

نظر باینکه ایام عید نوروز را بزیارت عتبات عالیات مشرف‌وازحضور وشرفیابی سروران ودوستان گرامی محرومم بدین وسیله عید سعیدنوروز را بعموم تبریك عرض وسلامتی همگی را از خداوند خواستارم .

آ_۳۰۳۳۹ دکتر محمود پور کرامتی و بانو

پذیرائی عید

جناب‌آقای اسداله رشیدیان روزاول فروردین (جمعه)از صبح‌تا غروب برای پذیرائی دوستان واربابان لطف‌وصاحبان عنایت آماده وازدرك محضر وزیارت سروران‌گرام مشعوف خواهند بود . آ_۳۰۳۸۹ مهندس‌انزلیچی

چون ایام عید رادرعتبات نایب‌الزیاره هستم‌بدینوسیله عیدسعید نوروز را خدمت دوستان وهمکاران محترم تبریك عرض کرده سعادت‌وسلامت همگی رااز خداوندمتعال‌خواستارم

آ_۳۰۳۷۷ اسماعیل طلیعه وکیل دادگستری

چون مطابق معمول ازفیسض حضور محروم‌هستم‌لذابدین وسیله به‌بستگان ودوستان وهمکاران عزیزم صمیمانه تبریك عرض نموده وازخداوند متعال سلامت وسعادت آنها راطالبم

آ_۳۰۳۸۳ امیرسعادت

چون ایام عیدرا خارج ازتهران خواهم‌بود بدینوسیله تبریکات صمیمانه خودرا حضورمحترم دوستان گرامی‌معروض وسعادت وسلامت‌همه‌را در طلیعه سال نواز خداوند متعال مسئلت مینمایم . آ_۳۰۳٤۹ مهندس‌خلیل‌طالقانی

چون ایام عیددر صفحات شمال خواهم بودلذااز فیض حضور دوستان‌وسروران‌محترم‌محروم‌بوده‌بدین‌وسیله تبریکات خودراتقدیم سلامتی‌و شادکامی همگی رادرسال نو ازخداوند متعال مسئلت مینماید . اردشیر آزموده _ مدیرسالنامه‌عالم

آ_۳۰۳٦۱

کارکنان شرکت‌مریخ‌نوروزباستانی رابه مشتریان‌محترم خود تبریك عرض مینماید .رئیس تعمیرگاه‌شرکت‌سهامی‌مریخ

آ_۳۰۳۵۷

کارکنان تعمیرگاه بوش نوروز باستانی رابه مشتریان محترم خود تبریك عرض‌مینماید . رئیس تعمیرگاه بوش

آ_۳۰۳۵۷

شاد باشهای خالصانه‌ام رابمناسبت جشن نوروزباستانی خدمت عموم سروران _ دوستان وخویشان‌گرامی تقدیم می کنم . چنانچه بخواهند عنایت نمایند بمناسبت ماه مبارك خواهشمند است **ازساعت۸تا۱۱عصرچهارشنبه‌ششم‌فروردین** سرافراز فرمایند . آ_۳۰۳۹۱ جعفرجهان

نخست وزیر

وزارت فرهنگ

آقای‌لسان سپهرطبق وکالتنامه رسمی‌که ازطرف وراث مرحوم لسان الملك سپهردارند ودرهمان تاریخ‌رونوشت مصدق آنرابه اداره‌نگارشات آن وزارت تسلیم نموده‌و حق‌طبع کلیه ناسخ‌التواریخ را طبق قرارداد رسمی به‌آقای جعفری مؤسس کتابخانه امیرکبیر واگذار نموده‌وبه ثبت‌اداره نگارشات رسیده‌است ازقرار معلوم‌در قم‌کتابخانه دیگری بدون تحصیل اجازه مبادرت بطبع بعضی ازکتب‌مزبور رانموده‌است چون این‌اقدام‌علاوه براینکه میهوگونه مجوزقانونی ندارد اسباب‌خسارت عمده‌مؤسسه کتابخانه امیرکبیر است . بنابراین دستور فرمائید رسیدگی وجدا جلوگیری بعمل آید. نخست‌وزیر

رونوشت‌برای‌آقای لسان‌سپهر ارسال‌میشود نخست‌وزیر (امضای دکتراقبال)

۲۷۱٦۹ _۲٦ر۱۲ر۳٦ آ_٤۳۳۷٤

بدینوسیله باطلاع عموم میرساند

چون درنظراست مقداری اشیاء بلاصاحب ومجهول المالك واموال متوفای بلاوارث که درگنجینه اداره‌آگاهی موجود میباشد وهمچنین‌اموال مسروقه که صاحب آن‌معین نشده از طریق مزایده بفروش برسد لذاکسانیکه مدعی حقی نسبت باشیاء فوق‌هستند میتوانند بادر دست‌داشتن مدارك مربوطه تا روز۳۰ر۱ر۳۷ باداره امورسرپرستی مراجعه نمایند ودر غیر اینصورت ایراد واعتراض نسبت بفروش اشیاء مسموع نخواهدبود وفقط حاصل فروش پس ازکسر هزینه مربوطه بکسانیکه بارعایت مقررات قانون مستحق اخذاشیاء تشخیص داده شوند پرداخت خواهد شد .

رئیس اداره امور سرپرستی _ لطفعلی بیگدلی

آ_۱_۳ آ_٤۳۳٦٤

تعلت شیوع منتژیت

دکترنوبان متخصص بیماریهای واگیر وداخلی ایام عیدرا هم‌مطابق معمول ازبیماران پذیرائی مینماید دروازه دولت‌تلفن‌های ٦۹۷٤۰_ ۵۰۲۷۰ آ_٤۳۰۲٤

تبریکات

استاد معظم جناب‌آقای دکترهدایتی

انتصاب جنابعالی رابمقام‌وزارت‌دادگستری باکمال مسرت تبریك عرض کرده موفقیت آن‌استاد ارجمند را در بهبود وضع دادگستری مسئلت مینمایم .

آ_۳۰۳٦۹ دکتر احمد پایدار

انتصاب جناب‌آقای دکتر باقر عاملی را بمعاونت وزارت دادگستری صمیمانه تبریك عرض کرده‌ترقیات بیشتری را برای آن‌دوست گرامی خواستارم .

آ_۳۰۳۷۱ دکتر احمد پایدار

استاد معظم جناب آقای‌دکتر تقی‌هورفر استاددانشمند کرسی هیئت ونجوم‌دانشگاه تهران

اینجانبان آموزگاران مامور بتحصیل رشته‌شیمی وطبیعی دردانشسرایعالی بدینوسیله‌ارتقاء آنجناب رابپایه ده‌استادی صمیمانه تبریك عرض نموده وموفقیت جنابعالی رادرخدمات بیشتری بعالم علم از ایزدمتعال مسئلت مینمائیم .

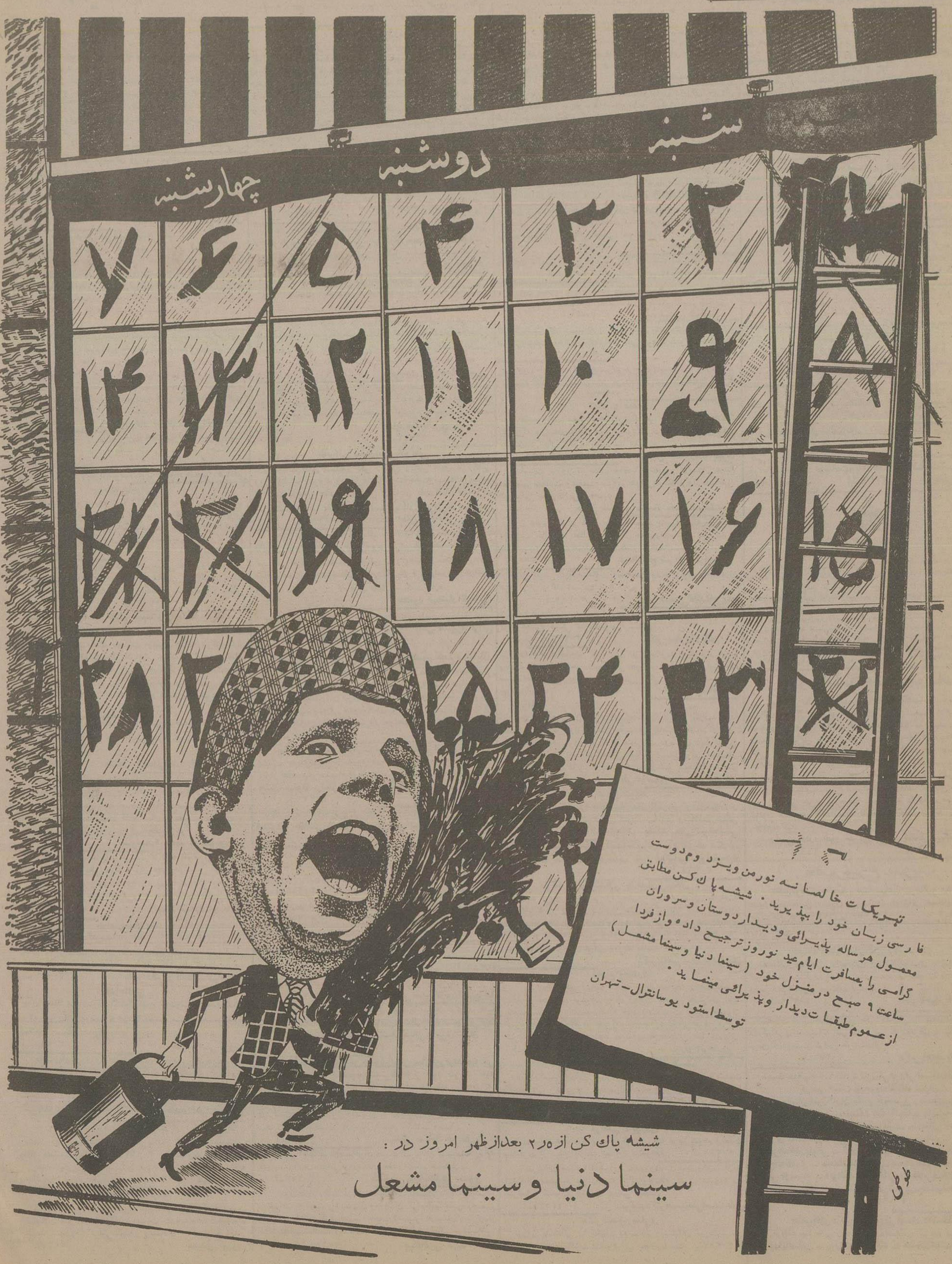
عزیزاله‌خان‌بلوکی _ نورالدین‌لهسائی _ محمدباقرتذهیبی سراج‌اله‌نادری _ سعداله‌مظهری _ عبدالرحیم‌انصاری _ میر علینقی اوصیاء _ ابوالقاسم‌دیلمقانی _ غلامرضازارع‌زاده _ میریوسف‌سیدآقازاده _اکبررئیسی‌شبری_جمشیدحیدراسدی

آ_۳۰۲٦۱

جناب‌آقای دکتر تقی‌هورفر استاد دانشگاه

ارتقاء جنابعالی رابه رتبه ده‌استادی تبریك میگوئیم

منصوراباصلتی _ پوراندختزنگنه _ حشمت‌هاشمی


شنبه
دوشنبه
چهارشنبه
تهریکات خالصانه نورمن ویزدوم دوست
فارسی زبان خود را بپذیرید . شیشه پاك کن مطابق
معمول هرساله پذیرائی ودیدار دوستان وسروران
گرامی را بمسافرت ایام عید نوروز ترجیح داده واز فردا
ساعت ۹ صبح درمنزل خود (سینما دنیا وسینما مشعل)
از عموم طبقات دیدار وپذیرائی مینماید .
توسط استود یوسانترال ـ تهران
شیشه پاك کن از ه‌ر۲ بعدازظهر امروز در :
سینما دنیا وسینما مشعل
طوطی