سال سی ویکم- شماره ۹۳۲۶ | دوشنبه ششم خرداد ماه ۱۳۳۶ | تکشماره دو ریال ونیم

اطلاعات

عبدالناصر باتشکیل کنفرانس سران دول عرب مخالفت کرد

بنظر مصر پادشاهان عراق، اردن ولیبی باید در کنفرانس شرکت کنند ـ مصر میکوشد روابط خود را با انگلستان تجدید کند

وزیر دارائی مصر نسبت به اعاده روابط «دوستان دیرین» اظهار امیدواری کرد ـ اخوان المسلمین میخواستند ژنرال نجیب را بربایند و برضد عبدالناصر دست بانقلاب بزنند

ارتش سوریه باکمونیستهای اردن همکاری داشت ومیخواست عمان را تصرف کند

فرماندهان نظامی پایتخت فرمز معزول شدند ـ دولت چین ملی استعفا کرد ولی پذیرفته نشد ـ یکی از سیاسیون الجزایری طرفدار فرانسه در برابر چشم رنه کوتی ترور شد

درزد وخوردهای انتخاباتی مصر ۱۷ نفر مجروح شدند ـ رسما اعلام شد که تخلیه خاک اردن پایان یافت

(مشروح اخبار را در صفحات ۳، ۱۳ و ۱۴ مطالعه فرمائید)

جریان روز

ایران

چارهٔ بیکاری

دیروز در خیابان شاه عبور و مرور قطع گردید و عده زیادی در جلوی یکی از عمارات بزرگ این خیابان ازدحام نمودند وحتی برخی از مغازه داران کار خود را تعطیل کردند. عده زیادتری از مردم هم برای تماشای این ازدحام و هیاهو گرد آمده بودند و بالاخره ماموران جمع «پراکنده» در اثر مداخله ماموران انتظامی تبدیل بیک صف خیلی طولانی گردید و بانتظار نوبت ایستاد. این جوانان برای پیدا کردن کار در جلوی عمارت شرکت های ساختمانی جمع شده بودند؛ کمپانی های مزبوری ساختن سربازخانه های ارتش احتیاج بکارگر وکارمند فنی واداری دارند. اجتماع این گروه کثیر مبین یک مشکل بزرگ اجتماعی است، مشکل بیکاری وسرگردانی جوانانی که از مدرسه ها بیرون میآیند وبا داشتن تخصص ویا بدون احراز تخصص در رشته ای بدنبال کار این در و آن در

بقیه در صفحه دوم ستون اول

جهان

یک قدم دیگر

در ادوار تاریخی لحظه هائی فرامیرسد که سرنوشت کشورها ومناطق بزرگ دنیا بستگی مستقیم بارفتار اشخاص معدود پیدا میکند. وما اکنون شاهد یکی از این لحظات هستیم. کمتر موقعی در سرتاسر خاورمیانه رفتار شخصی یکنفر باین اندازه در وضع عمومی اجتماعات بزرگ مؤثر بوده است، آنهم شخصی که فقط ۲۱ سال دارد وپادشاه کشوری است باه ۱/۵ میلیون جمعیت. ملک حسین در آغاز جوانی و سنینی که برای همسالانش دوران بازی وتفریح محسوب میشود سرنوشت مبارزه ای را بدست دارد که بین دو دنیا درگرفته است. هیچیک از دو قدرت بزرگ جهانی مستقیماً در این مبارزه درگیر نیست، اما حیثیت و آینده همه حسابهای آنها بستگی بآن دارد. اگر ملک حسین نتواند موقعیت دشوار خود را حفظ کند، آمریکا که با طرح

بقیه در صفحه دوم ستون دوم

ملاقات نمایندگان الجزایر بانخست وزیر

ملیون الجزایر ازدولت ایران تقاضای کمک در مجامع بین المللی را دارند

آنها بخبرنگار ما گفتند ما موفق شده ایم توجه دولت ایران را به خواسته های خود جلب کنیم ـ هفته گذشته مراسم «هفته الجزایر» در بغداد برگذار شد وملک فیصل ده هزار دینار برای مجاهدین الجزایر اعانه داد

طوری که درشماره گذشته باطلاع خوانندگان رسید دو نفر از نمایندگان ملیون الجزایر آقایان دکتر احمد فرانسیس وعبدالرحمن کیوان برای کشف حقایق مربوط بحوادث الجزایر بتهران آمده اند. نیمساعت بعدازظهر دیروز آقایان دکتر فرانسیس و کیوان با آقای مشفق کاظمی معاون پارلمانی و سیاسی وزارت امور خارجه ملاقات کردند نمایندگان الجزایر دراین ملاقات وضع کشور خود وخواسته های ملیون الجزایر را برای معاون سیاسی وپارلمانی وزارت خارجه تشریح کرده وحمایت وطرفداری دولت ایران را از خواسته های ملت الجزایر درسازمان های بین المللی خواستار شدند.

ملاقات بانخست وزیر

ساعت ۱۱ صبح امروز آقایان دکتر فرانسیس وعبدالرحمن کیوان درکاخ وزارت امور خارجه حضور یافته وبا آقای دکتر اقبال نخست وزیر ملاقات کردند دراین ملاقات نیز نمایندگان ملیون الجزایر خواسته های مردم آن سرزمین را باطلاع آقای نخست وزیر رسانیدند.

درپایان این ملاقات خبرنگار ما با دو نفر نمایندگان ملیون الجزایر مصاحبه کوتاهی بعمل آورد. دکتر فرانسیس درجواب سئوال خبرنگار ما اظهار داشت لازم به توضیح است که ما دو نفر نمایندگان جبهه آزادی الجزایر هستیم که این جبهه تمام مردم الجزایر را در راه مبارزه علیه استعمار متحد ساخته است ما ازمسافرت خود به ایران بسیار راضی هستیم وازمهمان نوازی ومحبتی که تاکنون

بقیه درصفحهٔ چهارم

کشتی سلطنتی شهسوار عازم کاپری شد

این کشتی در پالمادو ماجورکا مورد استفاده شاهنشاه وملکه قرار خواهد گرفت

شاهنشاه وژنرالیسیم فرانکو درشمال مادرید بسر میبرند

ژنرال فرانکو به نخست وزیر مدال اهداء کرد

شاهنشاه وملکه هنگام ورود به کاخ الباردو. آقای دکتر اردلان وزیر امور خارجه ودختر ژنرال فرانکو نیز در کنار علیا حضرت ملکه درعکس دیده میشود

مادرید ـ عصر روز شنبه اعلیحضرت همایونی وعلیاحضرت ملکه ثریا در مسابقه بین المللی که بین تیمهای فوتبال اسپانیا و اسکاتلند صورت گرفت شرکت فرمودند. شاهنشاه ایران صبح دیروز باتفاق ژنرالیسیم فرانکو پیشوای اسپانیا بسیرادوکرو واقع در ۶۰ کیلومتری شمال مادرید عزیمت فرمودند.

دراین منطقه از طرف پیشوای اسپانیا برنامه شکاری برای شاهنشاه ایران تنظیم شده است.

بقیه درصفحه شانزدهم

حق لیسانس کادر اداری دولت

فردا در کمیسیون استخدام مجلس شورایملی فیصله خواهد یافت

کمیسیون باتوجه به تعداد لیسانسیه ها ومبلغی که ازاین بابت در سال پرداخته میشود میزان حق لیسانس را تعیین میکند

کمیسیون استخدام مجلس شورای ملی برای رسیدگی به تبصره بودجه سال ۳۶ درباره حق لیسانس کارمندان اداری عصر فردا تشکیل میشود.

بطوریکه امروز کسب اطلاع شد دولت مطالعات خود را در این مورد خاتمه داد و پیش بینی میشود در جلسه فردا ـ رئوس حق لیسانس پس از دوماه که از تصویب بودجه کل کشور گذشته در کمیسیون استخدام روشن شود. کمیسیون استخدام در چند جلسه قبل تصمیم گرفته بود چنانچه دولت اقدام لازم براین مورد بعمل نیاورد راساً نسبت بآن تصمیم اتخاذ کند ولی ازجلسه بعد نماینده وزارت دارائی در کمیسیون استخدام حاضر شد وطبق دستور کمیسیون استخدام اقدام بتعیین تعداد لیسانسیه ها گردید. اکنون تعداد لیسانسیه های کادر اداری که سه هزار نفر میباشد تعیین شده و کمیسیون با در نظر گرفتن مبلغی که باید سالیانه ازاین بابت پرداخت شود میزان حق لیسانس کادر اداری را تعیین میکند.

یکی از اعضای کمیسیون استخدام امروز گفت اعضای کمیسیون مایلند که موضوع حق لیسانس قبل ازخاتمه کار کمیسیون استخدام مورد رسیدگی واقع شده وتصمیم نهائی اتخاذ گردد.

باین ترتیب پیش بینی میشود که در جلسه فردا کار تبصره حق لیسانس خاتمه یابد.

تاکنون درباره اینکه آیا کارمندان پیمانی دولت نیز مشمول این تبصره خواهند شد یا نه تصمیمی گرفته نشده است.

برای تغییر اشل حقوق کارمندان اداری

طرحی ازطرف شورایعالی کارگزینی تسلیم نخست وزیر شد

امروز کسب اطلاع شد که باموافقت وزیر دارائی رئیس هیئت مدیره سازمان طبقه بندی مشاغل دولت سازمان طبقه بندی مشاغل دولت جزء حوزه نخست وزیری قرار گرفت واین سازمان تحت نظر نخست وزیر انجام وظیفه خواهد کرد.

قانون استخدام کشوری در شورای مدیران کل وروسای کارگزینی وزارت خانه ها وادارات وبنگاههای دولتی مطرح گردیده وقرار شده قانون جدید استخدام کشوری بر مبنای طبقه بندی مشاغل تدوین شود نظر شورای رؤسای کارگزینی درباره قانون استخدام کشوری درشورای معاونین دائمی وزارتخانه ها مورد مطالعه قرار خواهد گرفت که پس از تصویب تسلیم هیئت دولت گردد.

امروز کسب اطلاع شده شورای رؤسای کارگزینی وزارتخانه هاطی نامه ایکه تسلیم آقای نخست وزیر کرده متذکر شده که درشورا در ضمن مطالعات خود دراجرای اوامر اعلیحضرت همایونی درباره بهبود وضع کارمندان دولت و همچنین دستور نخست وزیر در مورد ترمیم حقوق آن قسمت ازکارمندان دولت که تاکنون نسبت بوضع آنها کمکی نشده ضروری دانست که قبل از بررسی طرح لایحه قانون استخدام کشوری موضوع ترمیم صورت عمل بخود گیرد و اجازه داده شود که دراینمورد باتوجه بشرایط وامکانات موجود اقدام فوری برای کمک بکارمندان بعمل آید وپس ازمشاوره باشورای معاونین دائمی وزارت

بقیه درصفحهٔ چهارم

برای رسیدگی بلایحه نفت

کمیسیون های مجلس جلسه مشترک تشکیل میدهند

ساعت سه ونیم بعداز ظهر امروز کمیسیون های صنایع ومعادن ودارائی وامورخارجه مجلس شورای ملی مشترکا تشکیل جلسه خواهند داد.

دراین جلسه باحضور آقای دکتر اقبال نخست وزیر وآقای مهندس شریف امامی وزیر صنایع ومعادن رسیدگی بلایحه نفت آغاز میشود.

تصمیم بانعقاد کمیسیون مشترک دارائی وخارجه وصنایع بدین مناسبت اتخاذ شد که کار لایحه نفت زودتر خاتمه یابد چون دولت لایحه نفت را بطور عادی تقدیم مجلس نمود ومطابق آئین نامه مجلس این لایحه دوشوری خواهد بود و اکنون بارسیدگی مشترک کمیسیون ها جریان اظهار نظر کمیسیون ها نسبت بلایحه نفت زودتر انجام خواهد گرفت.

گفته میشود که درجلسه علنی موقع طرح لایحه ازطرف نمایندگان پیشنهاد یک فوریت تقدیم خواهد شد ودراین صورت لایحه برای بار دوم بکمیسیون ها ارجاع نخواهد گشت.

رسیدگی به حادثه تنک سرحه بدادستانی ارتش محول شد

امروز دستور اعزام احمدشاه وهمدستان او بتهران بمقامات تیپ خاش صادر گردید

متهمین حادثه تنک سرحه طبق مقررات زمان جنک در تهران محاکمه میشوند

دادستان ارتش شخصا بازپرسی از متهمین را بعهده میگیرد باحتمال قوی عده ای از متهمین تنک سرحه باعدام محکوم میشوند

امروز اطلاع حاصل شد که رسیدگی باتهام متهمین حادثه تنک سرحه وقتل سه نفر آمریکائی ودو نفر ایرانی بدست دادشاه باغی بلوچ، همدستان او بدادستانی ارتش محول شده است وازطرف دادستانی ارتش دستور اعزام احمدشاه وهمدستان دادشاه که اکنون درزاهدان و تیپ خاش زندانی میباشند بتهران داده شده است.

خبرنگار ما برای تعیین صحت وسقم این خبر باتیمسار سرلشکر آزموده دادستان ارتش تماس گرفت.

دادستان ارتش ضمن تائید این خبر اظهار داشت که امروز دستور دادم هرچه زودتر متهمین را بتهران اعزام دارند تا اتهام آنها در دادستانی ارتش مورد رسیدگی قرار گیرد.

مقررات زمان جنک

تیمسار سرلشکر آزموده دادستان ارتش درجواب سئوال خبرنگار ما که درمورد محکمه ای که باتهام این عده رسیدگی خواهد کرد سئوال کرده بود اظهار داشت محاکمه این عده طبق مقررات زمان جنک صورت خواهد گرفت واینجانب شخصا از متهمین بازپرسی بعمل خواهم آورد وپس از تحقیقات متهمین در دادگاه زمان جنک محاکمه خواهند شد.

خبرنگار ما کسب اطلاع کرده است که بطور حتم عده ای از متهمین حادثه تنک سرحه در دادگاه زمان جنک محکوم باعدام خواهند شد.

یک خبر تائید نشده حاکیست که ممکن است متهمین بوسیله هواپیما بتهران اعزام شوند وما این ترتیب پیش بینی میشود که احمدشاه و همدستان او تا پایان هفته جاری بتهران رسیده وتحقیقات از آنها درهفته آینده درتهران آغاز شود.

کنفرانس بین المللی غله تهران

بشرکت کلیه ممالک خاورمیانه ونزدیک روز ۱۸ خرداد در تهران تشکیل خواهد شد

روز ۱۸ خرداد ماه جاری پنجمین کنفرانس بین المللی غله در تهران تشکیل شود.

دراین کنفرانس کلیه نمایندگان ممالک خاورمیانه ونزدیک بعنوان اعضای اصلی کنفرانس شرکت خواهند کرد. این کنفرانس بکمک سازمان خواربار وکشاورزی جهانی تشکیل شده ونمایندگان سایر کشورها (غیر از خاورمیانه ونزدیک) در آن بعنوان ناظر شرکت میکنند.

منظور از تشکیل این کنفرانس، مطالعه و رسیدگی وهمکاری برای اصلاح سطح کشت غلات در ممالک خاورمیانه است.

کنفرانس مزبور تا ۲۵ خرداد یعنی ۷ روز طول کشید وجلسات آن در دانشگاه تشکیل میشود.

دوره های سابق کنفرانس بترتیب در اسلامبول، قاهره، دمشق و کراچی تشکیل شده است.

اعضای این کنفرانس از میان شخصیت های فنی ممالک خاورمیانه انتخاب می شوند ریاست آن در دوره فعلی با رئیس هیئت نمایندگی ایران است.

وزیر کشاورزی ایران جلسه کنفرانس مزبور را افتتاح خواهد کرد.

یک هیئت اقتصادی

برای تجدید نظر درقرار دادهای بازرگانی به لهستان وچکسلواکی میرود ـ معاون وزارت بازرگانی ریاست این هیئت را خواهد داشت

معاون وزارت بازرگانی

در اوایل تیرماه هیئتی برای تجدید نظر درقرار دادهای بازرگانی ایران و کشورهای اروپای شرقی باروپا عزیمت خواهد کرد

یک مقام مطلع در این باره بخبرنگار ما اظهار داشت که از طرف دولت برای تجدید نظر درقرار دادهای بازرگانی ایران ولهستان وایران وچکسلواکی یک هیئت اقتصادی بریاست آقای کورس معاون وزارت بازرگانی و عضویت آقایان دکتر غفاری رئیس اداره مطالعات اقتصادی وزارت بازرگانی ونشوادرئیس اداره خارجه بانک ملی

بقیه در صفحه چهارم

از محل کمک آمریکا واضافه اعتبار تغییر نرخ پشتوانه اسکناس

پنج کارخانه تهیه کالاهای صادراتی

در اراضی امیرآباد شمال تهران تاسیس می شود

کالاهای صادراتی ایران دراین کارخانه ها بسته بندی میشود وبا علامت شرکت معاملات صادر خواهد شد

چندی پیش شرکت معاملات خارجی تصمیم بتاسیس یک سازمان بزرگ مجهز بسرای استاندارد کالاهای صادراتی ایران گرفت و برای تامین هزینه های ارزی این سازمان از کمیسیون مشترک ایران وآمریکا تقاضای یک میلیون ونیم دولار اعتبار نمود وباینجهت اخیرا زمین وسیعی از اراضی امیر آباد تهران برای تاسیس این سازمان تخصیص داده شده وعملیات مقدماتی در آن شروع گردیده است.

امروز اطلاع حاصل شد که کمیسیون باپرداخت این مبلغ بشرکت معاملات خارجی موافقت نموده وطرح اجرائی سازمان استاندارد را خواسته است.

امروز آقای فروزان رئیس هیئت مدیره شرکت سهامی معاملات خارجی پیرامون تاسیس سازمان فوق بخبرنگار ما اظهار داشت:

یکی ازعلل عمده شکست بازار کالاهای صادراتی ایران دربازارهای جهانی و نداشتن استاندارد وعدم دقت در مرغوبیت این کالاها میباشد.

اگر سازمانی در ایران محصول مرغوب ومطابق استاندارد تهیه نموده و ببازار های جهانی عرضه نماید مسلما دربهبود بازار کالاهای صادراتی ایران موثر خواهد بود.

بقیه در صفحه چهارم

زمین موردنیاز

چند قطعه زمین درعباس آباد ـ یوسف آباد ـ امیرآباد موردنیاز است دارندگان بیازرگانی مهران میدان مجسمه انتهای شاهرضا تلفن ۴۴۳۵۷ مراجعه فرمایند آ ـ ۶۳۲۸

Aipia Bureau

مؤسسه سرپرستی محصلین کشورهای خاورمیانه درانگلستان (ای.پی.یا)

دفتر تهران: خیابان شاه آباد مقابل دبیرستان شاهدخت تلفن ۳۶۳۱۰

پذیرائی ازساعت ۵ تا ۸ بعدازظهر آ ـ ۴۹۰۱

جریان بازدید

رئیس مجلس کبیر ترکیه

از موسسه اطلاعات

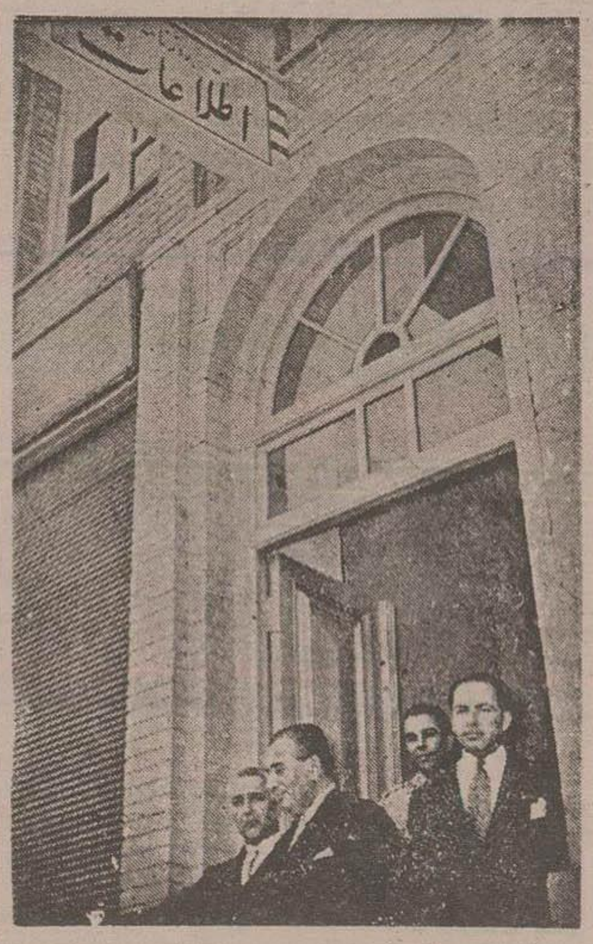

رفیق کورالتان هنگامی که از عمارت جدید موسسه اطلاعات خارج میشود

جریان این بازدید درصفحه ششم چاپ شده است

ایران

چارهٔ بیکاری

بقیه ازصفحه اول

میزنند وباهر شرایطی حاضر بقبول کار هستنداماکاری پیدانمیشود. هرمؤسسه بنگاهی که احتیاج بیك یا دوکارمند داردواقعاً جرأت نمیکند که درروزنامه اعلان کندزیرا بمحض اعلان آنقدرداوطلب جویای کارمراجعه میکنند که مؤسسه ازکار خودپشیمان میشود. ناگفته نماند که این خطرروزبروز شدیدترمیشود، برا بیکاری یك مسئله اجتماعی ومسبوق بعلل وجهانی است که تاآن علل ازمیان نرودمسئله بیکاری نیزازمیان نخواهد رفت. در کشورهای صنعتی اضافه تولید ازبین رفتن بازارهای فروش موجب روزبیکاری میشودیا بهم خوردن تعادل بین جمعیت وسیستم تولیدی کشور بر عده بیکاران میافزاید.

اما کشورما درشرایط مخصوصی قرار دارد که باوجودیکه بیکاری وجوددارد و عده بیکاران زیادهستنداما نمیتوانیم بگوئیم که کار کم است وباشرایط مخصوصی بیکاری را برجامعه ما تحمیل میکند. جمعیت کشورما بنسبت وسعت خاك آن بی اندازه کم است. کشورما بالقوه همه شرایطرا برای بالابردن سطح زندگی افراد وایجادیك کارپردامنه برای عموم افراددارد رهیچگاه بحران اقتصادی وباافزایش جمعیت وبااضافه تولیدمردم راتهدیدنمی نماید.

اماجهات وعللی که فعلا موجدبیکاری در کشورماست جهاتی است که رفع آن بایك نقشه صحیح امکان دارد.

برای رفع بیکاری دوشرط را باید حتماً رعایت نمود:

شرط اول اینست که دولت نقشه های عمرانی خودرا هرچه زودتر بمرحله اجرا درآورد.

وزمینه اقتصادی کشور رابرای ایجاد فعالیت سرمایه های خصوصی افرادآماده کند.

سرمایه داران ما عادت ندارند که سرمایه های خودرادر راه کارهای تولیدی بکار اندازند که هم خودنفعی ببرندوهم هموطنان خودرا مشغول نمایند؛ دراثر نبودن نظارت وعدم توجه بمالیاتهای مستقیم فعالیت سرمایه داران عموماً متوجه کارهائی است که نفع هنگفت وفوری داشته باشداین گونه فعالیت هاهیچ گونه نفعی درامر تولید ثروت وتوسعه کارهای اجتماعی ندارددولت باید فکر اساسی برای بهره برداری ازسرمایه های پراکنده خصوصی بنماید

شرط دوم اینست که باید جوانان کشوررا برطبق نیازمندیها وحوائج کنونی وآینده کشور تربیت نمود.

اصل مطلب اینست که کشورما خواه ناخواه درآستانه یك تحول اجتماعی است این تحول درکلیه شئون مملکت تاثیرمی کند، اجرای نقشه های عمرانی بدون تردید احتیاج بافراد دارد؛ همین امروزهم کاردر کشورما کم نیست اما کارشناس وجود ندارد. اساس تعلیمات مابراسلوب قدیمی وکهنه است. سال بسال یکعده از مدارس کشورفارغ التحصیل میشوند؛ اما همهٔ این افراد نمیتوانند تحصیلات خودرادردانشگاه ادامه دهند.

این جوانها باداشتن دیپلم هیچگونه تخصصی دررشته های فنی، کشاورزی و حرفه های مختلف ندارند و معلومات آنها عبارت از یك مشت محفوظات بیهوده ای است که از نظر احتیاجات اجتماعی کشوربکلی بی فایده وغیرلازم است.

مدارس حرفه ای قادراست که عده زیادی کارشناس ومتخصص درفنون و رشته های مختلف علمی وفنی تربیت و آماده کارنماید. بنابراین در درجه اول وزارت فرهنك بایدبکلی درسیستم تعلیماتی خودتجدیدنظر کندوسیستم عملی ومفیدی راجابگزین وضع آموزش فعلی بنماید. این مسئله را نباید نادیده گرفت زیرا روزبروز برعده این قبیل جوانان افزوده میشود وبفرض که در کشور ما برنامه های عمرانی هم بمرحله اجرا درآید ودستگاهها و موسسات هم احتیاج مبرمی بکارمند داشته باشند ولی وقتی کارمندفنی و کارشناس وجود نداشته باشدبازهم مشکل بیکاری حل نمیشودباید ازحالا این موضوع راپیش بینی کرد که درآتیه نزدیکی کشور مااحتیاج شدیدی بهمه نوع کارشناس خواهدداشت.

درحال حاضر بایدازعان کرد که حتی مابرای همین مقدار کاری که در کشور ماوجوددارد کارشناس نداریم درحالی که روزبروز وضع اجتماعی ماازنظر توسعه فعالیت های عمرانی درحال پیشرفت است واگر نقشه صحیحی برای هماهنگی تعلیمات جوانان کشوربااین تحول طرح نشود درآتیه نزدیکی همین نبودن افراد متخصص وکارآزموده خودلطمه بزرگی به پیشرفت امور عمرانی واجرای نقشه های اقتصادی خواهدزد.

جهان

یك قدم دیگر

بقیه ازصفحه اول

آیزنهاوروناوگان ششم همه وزنه نظامی ودیپلماتیك خودرابطرفداری او گذاشته است، دچارشکست عظیمی درخاورمیانه خواهدشد، وشوروی که صدهامیلیون دلاراسلحه وهزاران کارشناس درخاورمیانه فرستاده است، خواهد توانست حتی موازنه جهانی قدرت رانفع خود برهم زند. آشکاراست که پادشاه اردن باهمه جوانی ازعمق واهمیت وظائفی که بردوش داردخوبی آگاه است.

وی که درطول یك شب بحرانی درزرقاء ازحالت یك جوان بیخیال صورت مردی کاردیده درآمد، درهمه لحظات زندگی یکماه اخیرش نشان داده است که بر اعصاب خودتسلط کامل دارد اگردر تصادم مسلحانه زرقاء بین موافقین و مخالفین خود، وی جسارت خویش را اثبات کرد، ازآن ببعدبهمان درجه تدبیرو روشن بینی خودرابااثبات رسانیده است. تصمیمات اوهمه سنجیده وصحیح بوده وبنتایج دلخواه انجامیده است. وی باکمال احتیاط قدم بقدم درراه خودپیش رفته وبااخراج نیروهای سوریه ازاردن یکی ازبزرگترین قدمها رابرداشته است.

تاوقتی ارتش سوریه، یعنی درواقع ارتش دشمن، درخاك اردن توقف داشت، خطر انفجارهمیشه موجودبود. امااز این پس اگرچه هنوزوضع ملك حسین چنانست که گوئی بر آتش فشانی نشسته است، اطمینان بیشتری بدوام وبقای رژیم کنونی اردن احساس میشود. حال ملك حسین باآزادی بالنسبه کاملی میتواندراه خودرابرگزیند. امااین راه بخلاف تصورمیاری، الحاق بصف غرب نخواهد بودچنین اقدامی نه صلاح ملك حسین واردن و نه صلاح غرب است. هنگامی که در مسجد اورشلیم ملك عبدالله رابا گلوله کشتند، نوماو، پادشاه کنونی اردن، در کنارش ایستاده بودواین منظره هیچگاه از یادومحو نخواهد شد. او باید همواره درنظر داشته باشد که اتباعش هیچ اغماضی رادر مورد خطراسرائیل حتی مخاطر مبارزه باکمونیسم عفو نخواهند کردوبنفع اوو دنیای غرب است که هیچ تظاهری در خلاف جهت احساسات شدیدوبرانگیخته ملت خودنکند.

ازلحاظ دنیای غرب، خصوصا امریکا، نیزتوقع اینکه اردن صریحاً خودرا وابسته بیلوك غربی اعلام کند وروشی مانند کشورهای عضوپیمان بغداددرپیش گیرد، امرباطلی است. برای عربی که ازفلسطین آواره شده وخانه وزندگی خودرابدشمنان همیشگی خود سپرده است، خطرشوروی و کمونیسم سیار کمتر ازخطر ۲۰۰ هزارسربازاسرائیلی که هرآن می توانندهمسایگان خود رابیك حمله درهم نوردند، احساس میشود.

این توده هراسان وانتقامجورا باهیچ تبلیغاتی نمیتوان ازدشمن اصلی وحیاتی بجای دیگر منحرف کرد. برای آنکه آوارگان فلسطین حقیقتا متوجه خطر کمونیست بشوندلازم است قبلا در کشورشان وسائل رفاه وآسایش آنها فراهم گردد وبه احساس عدم امنیت دائمی آنها پایان داده شوداین مهمترین وظیفه زمامداران کنونی اردن است و دولت امریکا نیز باید در تثبیت اوضاع اردن بیش ازپیش بکوشد.

از حسن اتفاق رهبران امریکادر مسئله کمکهای خارجی بکلی عقایدسابق خود راتغییر داده اندوباوسعت نظر بیشتری باین موضوع مینگرند اکنون رهبران امریکائی خصوصا دردستگاه حکومتی بیش از تظاهرات متوجه نتایج هستند. و در همین موردازدن بخوبی بتغییر نظر به امریکا میتوان پی برد.

باآنکه ملك حسین ازبیچاردزدعوتی نکرد ومقامات اردنی پی درپی وفاداری خود رابه بیطرفی مثبت تاکید کردند امریکامصمم است بکمکهای خودادامه دهد، زیرا علاوه بر مقامات امریکائی خود زمامداران اردن نیز میدانند که این سخنان ازتهدل برنمیخیزد.

دهمیلیون دلار کمکی که دراختیار اردن گذاشته شده بخودی خود قدم مهمی است ولی بهیچوجه کفایت نمیکند اردن احتیاج مبرمی دارد که بتواند گروه انبوه بیکاران خودرابکار بگمارد اصلاح سیستم آبیاری رود اردن، سطح زمینهای مزروعی آن کشوررا افزایش خواهدداد

همچنین باایجادصنایع محدود نساجی، وشیمیائی برای مردم اردن کارهای زیادی فراهم خواهدشد وآن کشورسرانجام خواهد توانست ازلحاظ اقتصادی روی پای خودبایستد.

قابل توجه مصرف کنندگان

پنبه لینتر

شرکت شیمیائی سازمان برنامه پنبه لینتر محصول ورامین رامشرح زیر:

جزئی فروشی تایك تن هر کیلو ۹٫۵۰ ریال

عمده فروشی ازیك تن بیالاهر کیلو ۸٫۵۰ ریال

دردسترس مصرف کنندگان میگذارد

نشانی- میدان بهارستان تلفن ۳۴۴۷۳-۳۷۱۹۹

آ-۶۲۸۸

عزیمت به اروپا وخدا حافظی

ازدوستان وخویشانی که نتوانستم بعلت کمی وقت درموقع عزیمت باروپا حضوراعرض تودیع نماید معذرت خواسته وبدینوسیله خداحافظی مینماید.

آ-۴۸۳۹ محمد علی ژندآرین

دکتر لشکری

متخصص وجراح بیماریهای چشم ازدانشگاه کالج شیکاگو

متخصص افتالمیك پاتولوژی ازوالتر ریدواشنگتن

مجهز بجدیدترین دستگاهها برای تشخیص ودرمان بیماریهای چشم

آب سیاه اطفال ونزد کسالان - چشم چپی کودکان و دکولمان

پذیرائی- عصرها • نشانی- خیابان شاه جنب چهارراه شیخ هادی

آ-۴۸۷۷ ۱-۳

چون ازبدو تشکیل دولت کنونی اعلامیه هائی ازطرف گروه ترقیخواهان ایران بامضای آقای احمدآرامش انتشار یافته است لزوماً باطلاع عموم و مقامات صلاحیتدار میرسانم که ازچندی قبل به علت مخالف بودن باخط مشی سیاسی گروه ازاین تشکیلات کناره گیری نموده وبنابراین درتدوین وانتشاراین اعلامیه دخالتی نداشته ایم.

دکتر معدل- دکتر روستائیان - دکتر بناهی- دکتر هادی بدیعی - کلهر - مهندس پارکی - عقیلی - حری دکتر طباطبائی - بیگلری - شعیبی- مسعودی - علی مزینی- دکتر یاسمی- شکیبا - دهکان- حافظی- دکتر گودرزنیا - رحیمی- داودصوفی- دکتر پرند- کامیاب دکتر یزدی - مهندس انصاری - کاوه - مرتضوی جعفری- ملکی یزدی- مظاهر مصفا - صمصامی- مهندس سررشته- دکتر نیك نژاد- دکتر بامشاد - دکتر همایونفر حجتی - نشاط - دکتر کشفیان - دکتر سپهر- خوئی لاهوتی - دکتر باسقی - دکتر ربیع بدیعی - خاتمی کاظم مزینی- مهندس شیخ - دکتر افقه - دکتر نیاکی دکتر ایزدی - مغازه ای - دکتر طوسی - سلیمی پور دکتر کاوسی - اسدی - مهندس قریب - صدر - علی روستائیان - دکتر نظمی - هروی . دکتر مجیدی - دکتر کریمی - دکتر اسلامی آ-۴۹۱۵

مطب دکتر صادق قاضی متخصص وجراح بیماری های ریوی و رئیس بخش جراحی بیمارستان ابو حسین به خیابان قوام السلطنه کوچه ایرج انتقال یافت.

آ-۶۱۹۸ ساعات پذیرائی صبحها از ۸ تا ۱۰ بعدازظهرها از ۶ تا ۸ تلفن ۴۴۴۲۰

باکمال تاسف درگذشت مرحوم مغفوره بانوخاورشاه بختی خواهر عزیزم ومادر مهندس عبدالله شاه بختی راباطلاع خویشاوندان ودوستان میرساند مجلس ترحیم مردانه آنمرحومه ازساعت ۱۰ الی ۱۲ روز ۳ شنبه ۷ خرداد ماه درمسجد مجد ومجلس ختم زنانه درهمانروزدرمنزل شخصی آنمرحوم واقع درخیابان نواب خیابان هاشمی کوچه یوسف زاده منعقد خواهدبود. آ-۴۷۴۹ ۲-۲ سهپبد شاه بختی

بانهایت تاسف فوت مرحوم اسماعیل پورکرجانی راباطلاع فامیل ودوستان میرسانیم مجلس ختم آنمرحوم روز سه شنبه هفتم خرداداز ساعت ۴ الی ۶ بعد ازظهر درمسجد قائم (س) واقع در چهارراه سید علی منعقد میباشد.

علی گرجانی -فیروز پورکرجانی -عباس گرجانی محمدگرجانی -صمد آبیك- حاجی محمدعلی اشتلقی اکبر دباغی - رحیم نصرالله بیك - حاج مجید محمدی - فرج واحدی - عبدالحسین میرآخورزاده احمدراحمی - جعفر زکی زاده آ-۴۸۳۱

بازماندگان آنمرحوم مصیبت واردهرا تسلیت میدهیم.

نظر به تصادف روزسه شنبه هفتم خردادباشب هفت فوت مرحوم آقای محسن گرانمایه مجلس تذکری ازساعت ۵ تا ۷ بعدازظهر در امامزاده عبدالله (آرامگاه بدر) منعقد میباشد. ازدستگان ودوستان تمنا میشود بانشریف فرمائی خود روح آنمرحوم را شادفرمایند. خانواده گرانمایه

آ-۴۸۴۳

تشکر واعتذار

ازکلیه بانوان وآقایان محترمی که درمراسم تشییع وهفته وچهلم مادرو خواهرعزیزمان حاجیه گوهر پیرنیا شرکت ومفتخرفرموده اندوبادر جراید کتبا وتلگرافا اظهار همدردی نموده اند بی نهایت سپاسگذار چنانچه بواسطه تالمات روحی درشرفیابی وعرض تشکر تاخیری رخ دهد پوزش میطلبم

طوبی پیرنیا- طلعت حاتم- عین الملوك منوچهری میرهمایون طباطبائی آ-۴۸۶۹

تشکر واعتذار

خانواده های روشن ضمیر- یمنی - انیسی - قهاری- سپهپور- فرود سرمد- معینی- عظیمی- فرخی- معتمدی- مصباح کریمی - مستوفیان- مجلسی.

ازسروران کرام وذوات محترم علماءاعلام - نمایندگان محترم مجلسین امرای ارتش، مدیران جرائد، اعضای عالیرتبه وزارتخانه ها، کارمندان محترم دولت، بازرگانان ونمایندگان محلی، وعموم دوستان وآشنایان که درمراسم تشییع ومجالس ترحیم شادروان بانوزینب روشن ضمیر شرکت وبا حضورخود برواستگان آنمرحومه منت نهادند تشکر مینمایند وهرگاه درعرض تشکر حضوری قصوری رخ داده پوزش میطلبند. آ-۴۸۸۵

آئین راستی

نخستین فرمان . شاهنشاه . بجوانان رشید ایران

شعار وروش ، سوگندونش پسران پیش آهنگ ایران

منتشر شد

سیدمحمد نقلی خیابان بوذرجمهری روبروی ترانسپورت نو

ما مطالعه این کتاب مفید اخلاقی را بعموم وبخصوص بدانش آموزان وپیشآهنگان دبستانها ودبیرستانهای کشور توصیه می نمائیم

مرکزپخش شرکت نسبی حاج محمدحسین اقبال وشرکاء

۲-۳ طهران خیابان شاه آباد تلفن ۳۸۷۰۱ آ-۵۹۸۰

آقایان ،قاطعه کاران و مهندسین ساختمان

پارتی دوم (اترنیت)

رسید

به: شرکت سهامی ملسن

تهران- اکباتان شماره ۱۰۰ تلفن ۳۶۶۴۹ مراجعه فرمائید

آ-۶۲۸۲ (N.A.D_8'52) (آگهی نوین)

آگهی بکارگران وکارفرمایان صنف خباز

طبق ماده ۴ لایحه قانونی بیمه های اجتماعی کارگران وتصویب هیئت مدیره سازمان ازاول تیرماه ۳۶ مقررات بیمه درموردکارگران صنف خبازبه موقع اجرا گذارده خواهدشدعلیهذا ازعموم کارفرمایان صنف مزبورخواهشمند است باین شعبه واقع درچهارراه شاه کوچه سیمرغ مراجعه نمایند تاترتیب بیمه کارگران مربوطه دادهشود درغیراینصورت اقدامات قانونی درمورد آنان بعمل خواهدآمد.

سازمان بیمه های اجتماعی کارگران - شعبه تهران

آ-۶۱۸۶ ۲-۳

پروفسور دکتر اسدالله زاهدی متخصص بیماری های عصبی وروحی کاخ خیابان تیرکاشی ۱۲۰ تلفن ۴۰۵۰۷ پذیرائی ۴ تا ۷

آ-۴۸۰۵ ۱-۲

خانواده های دانشور - نیکوپور- خرم

باکمال تاسف بدینوسیله فوت بانوسکینه دانشور والده آقایان دانشور راباطلاع کلیه دوستان وآشنایان میرساند مجلس ختم مردانه روز سه شنبه هفتم خردادازساعت ۴ تا ۶ بعدازظهردر مسجدمجد وختم زنانه نیزهمانروزازساعت ۱۰ صبح تا ۴ بعدازظهر درمنزل شخصی آقای محمددانشور واقع در میدان ۲۴ اسفندداول جاده کرج منعقدمیباشد.

غلامحسین دانشور - محمددانشور - رضادانشور عبدالرسول دانشور - عبدالحسین نیکوپور- محسن خرم احمدنیکوپور - عبدالکریم خرم - صادق نیکوپور احمدخرم - محمدعلی بهرامی - عبدالرحمن خلیقی پرویز نیکوپور - یوسف دانشور - عبدالحسین حکیمی سرهنك مهندس حبیب نعمتی- البرز نیکوپور -اکبر توکل همایون خرم - حسن نیکوپور - محمودخرم -حمیدخرم منوچهر خلیلی پور

۲-۲ آ-۴۸۲۵

بانهایت تاسف و تاثر فوت عموی گرام و برادر عزیزمان مرحوم محمدحسین ناظمی را باطلاع کلیه دوستان وبستگان میرساند.

حاجی محمد صادق ناظمی - محمدجعفر ناظمی مجتبی نوری

بانهایت تاسف فوت مرحوم محمدحسین ناظمی را باطلاع کلیه دوستان و بستگان میرساند. ختم مردانه آن مرحوم روزسه شنبه ۷٫۳٫۳۶ ازساعت ۸ الی ۱۱ صبح درمسجدجامع (شبستان شاه آبادی) وختم زنانه عصر همانروز در منزل شخصی واقع در خیابان ری دوراه مهندس کوچه خزانه (منوچهری) منعقدمیباشد.

حاجی محمد صادق ناظمی - محمدجعفر ناظمی مجتبی نوری - سیدعلی شکرآبی - محمدتقی رمضانی تقی تسبیح گو- مرتضی تسبیح گو- جعفر عقیلی- غلامحسین امیری - مجتبی هوشی السادات - داودنیك پنجه -علی خرم طوسی- غلامعلی کوباسی- علی کوباسی- هوشنك نظمی

بازماندگان آنمرحوم مصیبت وارده را تسلیت میدهم آ-۴۸۷۵

بمناسبت فوت ناگهانی همسر آقای قلی نکوراد مجلس ختم، ازساعت ۹ تا ۱۱ صبح روز ۷٫۳٫۳۶ (فردا) درمدرسه حاج شیخ عبدالحسین (جنب مسجد آذربایجانیها) برقرار خواهدبود.

قلی نکوراد - حسین ومحمد اسمیل نژاد - حاج کریم صدری- حاج رضاطورچیان- باقر، محمود، کاظم، رحیم نکوراد - حاج احمد قانع

بازماندگان آنمرحومه تسلیت میدهیم آ-۴۹۲۷

قرآن مجید

باترجمه فارسی

ازابوالقاسم پاینده

منتشر شد - انتشارات نیل

آ-۶۲۰۸

حراج میشود

مقداری اثاثیه وفیلم فارسی دزدبندرباتکاتیف مربوطه روزپنجشنبه ۹٫۳٫۳۶ ازساعت ۴ بعداز ظهر در محل سابق استودیو شهرزاد خیابان سعدی کوچه بدایعی کاشی ۱۶ حراج میشود.

آ-۶۳۲۴

دکتر دانشگر

پزشك امراض مقاربتی وجلدی امراض زنانه ومجاری ادرار وسنگی خیابان سپه مقابل پستخانه تلفن ۵۲۴۱۶

۸-۱۰ آ-۵۲۷۸

مالیاتها وحقوق مالی

تالیف

جناب آقای دکتر حسین پیرنیا

مستشار دانشگاه حقوق وعلوم سیاسی واقتصادی

معاون سابق وزارت دارائی

ودرانتشارات «آشنائی باعلوم اجتماعی» منتشر شد

مرکز توزیع: کتابفروشی ابن سینا

۱-۲ آ-۴۹۰۷

فوت و مراسم تشییع

ساعت ۳ بعدازظهر روزشنبه ۴ خرداد بانوسکینه دانشور والده آقایان دانشور که ازبانوان سرشناس و خیرومتقی فارسی بودند براثر سکته درگذشتند. مراسم تشییع جنازه روزیکشنبه صبح باحضور عده کثیری از بستگان و بازرگانان وعده ای از رجال ازمنزل شخصی آقای محمددانشور بعمل آمد و جنازه درصحن مطهرحضرت عبدالعظیم بخاك سپرده شد.

بانو سکینه دانشور والده آقایان دانشور یکی ازبانوان خیرومتقی فارس بودند که عمرخودرا همواره بادستگیری بینوایان گذاردند فوت آنمرحومه ضایعه ای برای بانوان فارسی بشمار میرود واین ضایعه رابخانواده های دانشور، نیکوپور وخرم مخصوصا آقای محمود دانشور فرزندارجمند آن مرحوم تسلیت میگوئیم.

دکتر عباس جناب زاده

دارای گواهینامه عالی ازدانشکده طب فرانسه

(امراض مقاربتی ومجاری ادرار ودستگاه تناسلی)

خیابان سپهبدی مقابل کوچه پیرستان دانشگاه تلفن ۳۴۵۵۳

۱۰-۱۶ ۳۶۴۹۱

سپید و سیاه

زندگانی پیمبران

یك شاهکار واقعی وتاریخی است که خواندن آن برای همه مردم ازهر دین ومذهبی که باشند لازم می باشد

زندگانی پیمبران

باورقی جدید

مجله سپید و سیاه

است که ازهفته آینده بصورت جزوه بضمیمه مجله منتشر میشود

یکشنبه اول وقت

مجله راتهیه فرمائید تانایاب نشود

آ-۴۸۷۳

جامعه کارمندان لیسانسیه وزارت دارائی

ازعموم دکتر ها ومهندسین ولیسانسیه های کادراداری دولت دعوت می نماید که روزسه شنبه ۷ خرداد ساعت ۳ بعداز ظهر درباشگاه سینا واقع درخیابان شاهرضا نزدیك پیچ شمیران حضوربهمرسانیده دراخذ تصمیمات لازم اشتراك مساعی فرمایند. آ-۴۹۱۳

بانقدیم عرض تسلیت بنمایندگی ازطرف اهالی شهریار بحضورجناب آقای مهندس عبدالعلی دهستانی نماینده محترم مجلس شورای ملی وبرای شادی روح مغفورسرکار سرهنك غلامحسین افشارمجلس ختمی ازساعت ۱۰ تا ۱۲ صبح روز سه شنبه ۷٫۳٫۳۶ درمسجدعلیشاه عوض منعقداست لذا برای اظهارهمدردی با بازماندگان آنمرحوم تقاضا میشود اهالی محترم شهریار دراین مجلس حضور بهمرسانند.

حاج غلامعلی اخباری - حاج غلامرضا صادقیانی حاج آقارضا اخوان - علی نیکزاد - حسین محسنی کیومرث ابراهیمی- محمدحسین اخباری- عباس اخباری

آ - ۴۸۸۱

آگهی های تسلیت

ازطرف کارمندان حسابداری کل شرکت شیلات ایران مصیبت واردهرا بهمسر مرحوم ستارعسکریا بویژه مرادر آن مرحوم عیسی عسکریا وغفار عسکریا تسلیت عرض می نمائیم. آ-۶۲۷۸

بندرپهلوی رئیس حسابداری شیلات عباس خوشکام

مصیبت واردهرا بخاندان محترم دهستانی خصوصا جناب آقای سناتور دهستانی ومهندس عبدالعلی دهستانی تسلیت عرض مینمایم آ-۴۸۸۷

هوشنك داروگر- فریدون داروگر - مهندس گل نراقی -حسن حسن زاده -رضاحریری -محمود شهنا

مصیبت واردهرا بجناب آقای صادق نکوپورودوستان عزیزالبرزنیکوپور وحمیدخرم تسلیت میگوئیم. آ-۴۸۵۱ ایمانی - شافع - صدری

بانهایت تاثر تاسف فوت مرحومه والده جناب آقای سرهنك حسن درگاهی را به کلیه بازماندگان آن مرحومه تسلیت عرض نموده وبقای عمر آن خاندان جلیل را ازخداوندمتعال خواستارم آ-۴۸۶۵ حسین قره گزلو

کارمندان شرکت سهامی ریسندگی وبافندگی ری

بدینوسیله مصیبت واردهرا بخانواده محترم رادمنش شیرازی مخصوص بدوست وهمکارعزیزمان آقای ناصررادمنش صمیمانه تسلیت عرض نموده بقاء و سعادت آن خاندان را ازدرگاه باری تعالی مسئلت مینمائیم. آ-۴۸۷۹

مصیبت واردهرا به خانواده محترم شاه بختی مخصوص بدوست عزیزم آقای مهندس عبدالله شاه بختی تسلیت میگویم آ-۴۲۱۷ دکتر علی حسابی

روابط مصر و انگلیس

مصر میکوشد روابط خودرا باانگلستان تجدید کند

مذاکرات اقتصادی مصرو انگلیس دررم ادامه دارد ـ وزیر دارائی مصر نسبت به اعاده روابط با «دوستان دیرین» اظهار امیدواری کرد

رم ـ مذاکرات اقتصادی انگلستان و مصر دررم پایتخت ایتالیا جریان دارد ازقرارمعلوم دولت مصراز انگلستان درخواست کرده که وجوه استرلینگ ایندولت را که دربانکهای انگلیسی بوده آزادسازد.

این وجوه پس از ملی شدن شرکت کانال سوئز بلوکه شد و اکنون بعلت آنکه انگلستان بکشتی های خوداجازه عبوراز کانال سوئز داده است احتمال قوی میرود که دستور آزادی وجوه مزبور نیزصادر گردد.

ادعای متقابل

دولت انگلستان نیز ادعاهای مالی متقابل داردومدعی است که براثر ملی شدن شرکت کانال سوئز وضبط اموال انگلیس در مصر خساراتی بآندولت وارد شده که درمذاکرات رم بآن نیزرسیدگی خواهد شد.

یك منبع نزدیك بدولت مصر اظهار داشت براثر حمله نیروهای نظامی انگلیس وفرانسه بکانال سوئز خسارات زیادی بمصروارد آمده است. اگر قرارباشد که دولت انگلیس روی خساراتی که مدعی است بآن واردشده تاکید کند مصر نیزغرامات جنگی از انگلستان ادعا خواهد کرد.

بنا براین معلوم می شود که اگر طرفین بخواهند درین نظریات خودپافشاری کنند ازمذاکرات رم نتیجه مطلوب بدست نخواهد آمد.

اما اگر مصر برای رونق دادن بازرگانی خارجی احتیاج بآزادشدن وجوه بلوکه شده داشته باشد باانگلستان کنارخواهد آمد.

موافقت در کلیات

خبرواصله از قاهره حاکیست که اگرچه شرکت های هواپیمائی انگلیس ازمصر درخواست کرده که ازنوکارخود را شروع کنند وهواپیماهای انگلیسی درخطوط هوائی مصری بکارافتد ولی هنوز این امر موردموافقت کامل دولت مصر قرارنگرفته است.

پس ازحوادث کانال سوئز ازپروازهای مزبور جلوگیری بعمل آمد و دیگر بهواپیماهای انگلیسی اجازه پرواز برفراز مصر داده نشده قرار اظهارمطلعین راجع بکلیات مربوط برقراری مجدد خطوط هوائی بین مصر و انگلستان توافق نظر حاصل گردیده است

مصر باید پیشقدم شود

لندن ـ روزنامه ساندی تایمز درشماره دیروز خود اظهارعقیده میکند که مذاکرات اقتصادی نمایندگان بریتانیا ومصر دررم بدون شك انجام برقراری روابط سیاسی بین دو کشورمنجرخواهد شد، روزنامه مذکور معتقداست که برای استقرار روابط سیاسی بین مصر وانگلیس باید دولت مصر پیشقدم شده وچنین دعوتی ازانگلستان بعمل آورد زیرا در حقیقت دولت مصر بود که روابط سیاسی خودرا بابریتانیا قطع کرد این روزنامه اظهارعقیده میکند که ممکن است تااواخر ماه ژوئن آینده دولت مصرچنین دعوتی ازانگلستان بعمل آورد.

روابط حسنه

خبرنگارخبرگزاری یونایتدپرس از قاهره اطلاع میدهد ازقرائن اینطور استنباط میگردد که دولت مصر اکنون که در کشمکش سوئز پیروز شده قصد دارد روابط حسنه باانگلستان برقرار کند. منابع مصری تصریح میکنند که ضمن اتخاذهرگونه تصمیم برای بهبود روابط خودباانگلستان زیربارهیچگونه اعمال نفوذی نرفته وبلکه خودشرایطی پیشنهاد خواهد کرد.

هدف اصلی دولت مصر این است که در وهله اول ۲۰ میلیون لیره ازوجوهات خود را که دربانکهای انگلستان بلوکه شده آزاد کند و هم اکنون مذاکرات محرمانه ای در این زمینه درایتالیا انجام میگیرد که ازنتیجه آن اطلاع رسمی دردست نیست.

علاقه مصر

درمحافل اقتصادی مصر گفته میشود چنانچه روابط مصروانگلستان بازدیگر احیاء شود احتمال دارد که امریکادر تامین هزینه سداسوان بمصر کمك مالی بکند.

از کلیهٔ قرائن موجوددر مصر اینطور مستفادمیگردد که دولت عبدالناصر جداً مشغول فعالیت است که دوستی انگلستان رامجددا جلب کند.

عبدالعظیم کیسونی وزیر دارائی مصر طی نطقی که درحوزه انتخابیه خود را ایرادمیکرد گفت مصر حاضر نیست زیربار زورودل بیگانه برود ولی ازصمیم قلب علاقه دارد که باآنها روابط دوستانه برقرارنماید.

کیسونی درنطق خود گرچه ازانگلستان اسم نبرد ولی بطورسربسته گفت ما اطمینان داریم که دوستان دیرین ما بعلاقه دولت مصر درموردبرقراری مناسبات دوستانه ایمان پیدا کرده وخودنیزعکس العملی دراین زمینه نشان بدهند

فرانسه

رنه پلون هنوز نتوانسته است موافقت همه احزاب فرانسه راجلب کند

ممکنست بحران سیاسی تایکهفته دیگر ادامه یابد

بر وخامت اوضاع فرانسه افزوده شده است

پاریس ـ بحران سیاسی فرانسه وارد ششمین روزخودشده و«رنه پلون» نخست وزیراسبق رادیکال هنوز مشغول پیدا کردن راه حلی است که بر طبق آن بتواند موافقت تمام احزاب سیاسی این کشور رابجزحزب کمونیست نسبت به یك برنامه حداقل برای تشکیل دولت جدید جلب نماید.

اکنون مشکلی که برسرراه ماموریت «پلون» خودنمائی میکند دردرجه اول امتناع سوسیالیستها ازموافقت بانظریات وی است قبل ازاینکه نسبت بآن اطلاعات روشنی بدست بیاورند سوسیالیستها مایلند که قدم اول برای تعیین این برنامه ازطرف «گروه محافظه کار» که امتناع آنها ازدادن رای بکابینه سوسیالیست کی مولا برسرمسئله الجزائر منجربه سقوط آن گردید برداشته شود.

مسئله ترورشکال

مسئله ترور«شکال» که روز گذشته هنگام مراجعت ازتماشای یك مسابقه فوتبال بهمراهی «رنه کوتی» از عقب مورد حمله قرار گرفت وازپای درآمد بحران سیاسی را شدیدتر کرده است.

«ژاك سوستل» فرماندار کل سابق الجزائر که روز گذشته مدت زیادی با «رنه پلون» درموردبحران مذاکره کرده وموردمشورت وی قرار گرفته بود پس ازحادثه ترورشکال اظهارداشت که وقوع این عمل آنهم درخاك فرانسه نشان میدهد که فرانسه باید تمام انرژی خودرا برای مقابله بایك مبارزه وخیم ودامنه دار بکاربیاندازد.

ائتلاف همه احزاب

رهبران سیاسی فرانسه وازجمله «رنه پلون» اکنون عقیده دارند اگر فرانسه واقعاً خواهد مشکلاتی نظیر مسئله الجزائر، بحران مالی وشرکت دربازار مشترك واورانیوم را حل کند باید بزرگترین ووسیع ترین ائتلاف سیاسی ممکن را بین احزاب کنونی بوجود بیاورد.

اما متاسفانه اختلافی که بین سوسیالیستها و گروه محافظه کار مجلس ملی فرانسه برسرسقوط کابینه کی مولا بوجود آمده تا کنون مانع بزرك ایجاد این ائتلاف بوده است.

روز گذشته «رنه پلون» بمشاورات خودبارهبران محافظه کار، جمهوریخواهان کاتولیکها ورادیکالها ادامه داد وامشب بارونیر لاکوست وزیرسابق الجزائر نیزمشورت بعمل خواهد آورد.

ناظرین سیاسی در پاریس زیاد باوضاع خوشبین نیستند و می گویند باوجودفعالیت رنه پلون احتمال میرود که بحران سیاسی تایك هفته دیگر ادامه یابد. (رویتر)

مشاورات رنه پلون

پاریس ـ رنه پلون مذاکرات خودرا ادامه داده وبارهبران احزاب سیاسی فرانسه دراین سه روزه مشاوره نموده است. نامبرده دیروزبخبرنگاران گفت که احتمال دارد مجبورشوم باهر یك ازرهبران سیاسی چندین بارمذاکره نمایم تامیان نظریات احزاب مخالف توافقهائی بوجود آورم.

خوشبختانه در مذاکرات خود تا کنون باین نتیجه رسیده ام که احزاب باحسن نیت سعی و کوشش دارند هرچه زودتر بحران فعلی خاتمه داده شود. (خبرگزاری فرانسه)

الجزایر

دیروزعلی شکال یکی ازسیاسیون الجزایری طرفدار فرانسه دربرابرچشم رنه کوتی بقتل رسید ـ وی نایب رئیس پارلمان سابق الجزایر بود

پاریس ـ علی شکال نایب رئیس سابق مجلس الجزایر روز گذشته درحالیکه از استادیوم کولومب درپاریس خارج میشد ازطرف یك جوان تروریست الجزایری محمدبن صادق ترورشد.

شکال پس ازتماشای مسابقهٔ نهائی کاپ فرانسه ازاستادیوم خارج شدوباچندنفر ازدوستان خودمشغول صحبت بودناگهان محمدبوی نزدیك شد واز داخل جیب بطرف وی شلیك کرد گلوله ازپشت ریهٔ راست را سوراخ کرد.

فوت مضروب

درهمان موقع یکنفر مأمور پلیس بازنشسته که درنزدیکی محل سوء قصد ایستاده بودخودرا بضارب رسانید و اورا دستگیرساخت واورا بهست پلیس برد.

درمسابقه دیروز رنه کوتی رئیس جمهور فرانسه نیزحضورداشت.

شکال بمحض رسیدن به بیمارستان در اثرخونریزی شدیدداخلی فوت کرد نامبرده که شصت سال داشت یکی ازجدی ترین طرفداران دوستی فرانسه والجزایر بود وعقیده داشت ملل مسلمان باید روابط دوستانهٔ خودرا بافرانسه روزبروز توسعه دهند نامبرده عضوهیئت نمایندگی فرانسه درسازمان ملل متحد درموقع رسیدگی بمسئلهٔ الجزایر بود ودرآنموقع قبل ازحرکت بطرف نیویورك پیامی بهموطنان وهم کیشان خود درالجزایر فرستاد وآنان راعوت بهمکاری بافرانسه کرد وگفت ماما فرانسه منافع مشترك داریم وسرنوشت ما ارتباط نزدیك و بهم پیوستگی کامل باسرنوشت فرانسه دارد، فرانسه وطن ماست.

عضو جبهه ملی

ضارب عضوجبههٔ ملی آزادی الجزایر است سی سال دارد و اخیراً جبههٔ ملی حکم اعدام شکال را صادر کرده ومحمد بن صادق را مأمور انجام این ترور کرده بود درچندماه اخیر شکال چندین بارنامه های تهدیدآمیز دریافت داشته بود.

پس ازاعلام خبرقتل شکال رئیس جمهور فرانسه رنه کوتی ورئیس شهربانی پاریس وعده ای از رجال فرانسوی برای ادای احترام بمقتول در بیمارستان حضور یافتند مأمورین مشغول تحقیقات مقدماتی از محمدبن صادق بوده وازمنزل نامبرده ودوستانش بازرسی کامل بعمل آوردند. (خبرگزاری فرانسه)

نبردهای خونین

الجزایر ـ دربیست وچهار ساعت اخیر ملیون الجزایر فعالیت شدیدی ازخود نشان دادند ودر سراسر الجزایر دست باقدامات تروریستی زده وسوء قصدهای زیادی انجام دادند درشهر الجزایر دراثر سوء قصدهای متوالی قوای فرانسه دست باقدامات وسیع احتیاطی زده وپس از بازرسی بخشهای عرب نشین شهر تعداد زیادی اسلحه ومهمات بدست آوردند و مقداری اسناد ومدارك کشف نمودند در زدوخوردهای بین فرانسه وملیون در اران ۲۰ نفراز ملیون بقتل رسیدند در استان الجزایر زدوخوردبین طرفین ادامه دارد وهنوز تعداد تلفات معلوم نیست درسایر نواحی الجزایر درحدود ۶۵ نفر از ملیون بقتل رسیده اند در سوءقصدی که نسبت بیك اتومبیل بعمل آمد ملیون ۵ نفرسرنشینان اتومبیل را که سه نفرآنها دختران دمالی پانزده ساله بودند بقتل رساندند بعد ازظهر دیروز درهمین ناحیه ملیون دونفرسرباز فرانسوی را بقتل رسانده بودند ودرشمال اران یك سروان ارتش را که اتومبیل خود رامیراند بقتل رسانیده واتومبیل اورا آتش زدند. (خبرگزاری فرانسه)

نارنجك درسینما

الجزایر ـ بر اثرانفجار نارنجکی که ملیون الجزایر شب گذشته بیك سینما پرتاب کردند یك طفل ۸ ساله مسلمان بقتل رسید وچهار نفردیگر از جمله یك سرباز ویك غیرنظامی اروپائی مجروح شدند (رویتر)

چلو کباب نایب

را ازروز ۴ شنبه ۸ر۳ر۳۶ درخیابان سعدآباد شمیران میل بفرمائید.

۲ـ۳ آ ـ ۴۷۷۷

دنیای عرب

عبدالناصر باتشکیل کنفرانس سران کلیه دول عرب مخالفت کرد

بنظر مصرپادشاهان عراق، اردن ولیبی نبایددر کنفرانس سران عرب شرکت کنند

دمشق ـ دیروز هیئت دولت بریاست شکری القوتلی رئیس جمهور تشکیل جلسه دادتابگزارش فؤادحلبی رئیس دفتر رئیس جمهور که اخیرا مذاکرات مفصلی باجمال عبدالناصر بعمل آورده است رسیدگی کند.

درپایان جلسهٔ هیئت دولت صبری العسلی نخست وزیر سوریه گفت هیئت دولت گزارش فواد حلبی رااستماع کرد دولت مصر تصمیم گرفته است مقدارزیادی غله ازسوریه بخرد و باقتصادیات سوریه کمك کند. واین امر مقدمه اتحاداقتصادی مصرو طلایهٔ وحدت کامل کشورهای عربی بایستی تلقی گردد (خبرگزاری فرانسه)

کنفرانس سه جانبه

بیروت ـ درمحافل سیاسی بیروت گفته میشود که براثر تبادل نظرهائی که اخیراً بین دمشق وقاهره صورت گرفته درنظر است بزودی کنفرانسی از روسای جمهوری مصر وسوریه وپادشاه عربستان سعودی تشکیل شود.

شیخ یوسف یاسین معاون وزارت امور خارجهٔ عربستان که برای گفتگو با مقامات سوریه بدمشق رفته بود امروز عازم ریاض شد.

ازقرارمعلوم دولت مصر توسط مقامات سوریه به نماینده عربستان سعودی اطلاع داده است که درحال حاضر ماتشکیل کنفرانس سران کشورهای عرب مخالف است ولی تشکیل کنفرانس محدودی از روسای جمهوری مصر وسوریه وپادشاه عربستان رامی پذیرد.

تاریخ ومحل تشکیل این کنفرانس در صورتی که ملك سعود باتشکیل کنفرانس بدون شرکت پادشاهان اردن وعراق و لیبی موافقت نماید بعداً تعیین خواهد شد

امتناع مصر

متعاقب این پیشنهاد شکری القوتلی رئیس دفتر مخصوص خودرا بقاهره فرستاد تاازنظر سرهنك عبدالناصر کسب اطلاع کند بطوریکه درمحافل سیاسی بیروت گفته میشود رئیس جمهوری مصر دروضع فعلی ماتشکیل کنفرانس سران دولتهای عرب موافق نیست وبطورکلی رؤسای جمهوری سوریه ومصر نمیخواهند پس از سفراخیر ملك سعود بعراق که منجر باتحادبین خاندان سلطنتی هاشمی وهانی گردیده است باملك حسین وملك فیصل روبروشوند.

زیرادراین کنفرانس رؤسای جمهوری دو کشور نمیتوانند ازسیاست بیطرفی خوددفاع نمایند.

باحتمال قوی اجتماع سران کشورهای عرب ازسوریه ومصر درخواست خواهد شد که ازسیاست مخالفت با کمونیست پیروی کرده ودست کم پیمان بغدادرا بطور ضمنی بپذیرند بادرنظر گرفتن این احتمالات سرهنك عبدالناصر پیشنهاد کرده است که حاضراست فقط در کنفرانسی که باشرکت رئیس جمهوری سوریه وملك سعود وخودوی تشکیل میشود شرکت نماید.

بیروت ـ فؤادحلبی رئیس دفتر مخصوص شکری القوتلی که پیامی ازجانب رئیس جمهوری سوریه برای سرهنك ناصر برده بود امروز بدمشق بازگشت وپاسخ رئیس جمهوری مصررا بشکری القوتلی تسلیم کرد که متن آن توسط شیخ یوسف یاسین معاون وزارت امورخارجه عربستان سعودی برای ملك سعود فرستاده شد.

بطوریکه قبلا اطلاع داده شد پادشاه عربستان سعودی پس ازبازگشت ازسفر بغداد فعالیت شدیدی برای تشکیل کنفرانس سران کشورهای عربی برای برداشت وبرای این منظورمعاون وزارت امورخارجه خودرا بایپام مخصوصی بدمشق اعزام داشت که نظر دولتین سوریه ومصر را باین موضوع جلب کند.

خلع سلاح

نماینده امریکا در کمیته خلع سلاح عازم لندن شد

برای نخستین بار نسبت به مذاکرات اظهار امیدواری میشود

نظریات امریکاوشوروی نزدیك شده است

واشنگتن ـ روز گذشته هارلداستاسن نماینده مخصوص ایزنهاور در کمیته فرعی خلع سلاح بانظریات جدیددولت آمریکا درموردخلع سلاح که بتصویب شخص ایزنهاور رسیده عازم لندن گردید.

ابرازخوشبینی

برای اولین بار درتاریخ مذاکرات ۱۱ ساله اخیر درموردخلع سلاح این بار نسبت به موفقیت مذاکرات جاری اظهار امیدواری میشود.

نتایج مسافرت استاسن به امریکادردرجه اول جنب موافقت ایزنهاور بانقشه آسمانهای بازنظریقی که امکان داشته باشددر مذاکرات لندن موردتصویب قرار گیرد میباشد وبموجب این نقشه نظریات امریکا وشوروی ممکنست درنیمه راه بایکدیگر توافق حاصل کنند. بعلاوه درموردتقلیل جزئی سلاحها نیزموافقت حاصل شده است.

تضمین صلح پایدار

هارولداستاسن قبل ازترك واشنگتن اظهارداشت که نقشه های جدید دولت امریکادرصورت تصویب یك صلح پایدار را تضمین خواهد کرد.

بقیه درصفحه سیزدهم

اسرائیل

مسئله کانال سوئز بین آمریکا واسرائیل مطرح مذاکره است

نیویورك ـ روز گذشته ابا ایان سفیر اسرائیل درآمریکا اظهار داشت که دولتهای اسرائیل و آمریکا اکنون مشغول انجام یك سلسله مذاکرات صمیمانه هستند تادرصورتیکه مصراز عبور کشتیهای اسرائیل ازکانال سوئز جلوگیری بعمل آورد تکلیف آنها روشن شده باشد.

وی اضافه کرد که دولت اسرائیل مصمم است دربرابرهرگونه تصمیم دولت مصرمبنی برجلوگیری ازعبور کشتی های این کشور از کانال سوئز جدا مقاومت کند.

موعد وفای به عهد

«ابان» اظهارداشت برزیدنت آیزنهاور درفوریه گذشته اشاره کرده و گفت رئیس جمهورآمریکا هنگام تخلیه خاك مصربما اعلام داشت که درصورت بیرون بردن قوای خودازحاشیه غزهٔ اقدامات قاطعی ازطرف کلیه ملل جهان برای حفظ حقوق اسرائیل باید بعمل بیاید و اکنون ماما بلیم از طریق مذاکرات مستقیم بنحوه این اقدامات آگاه شویم»

سفیراسرائیل همچنین اضافه کرد که آیزنهاوروداس هردو درهفته گذشته اظهارداشته اند که کوچکترین دلیلی برای جلوگیری از کشتیرانی اسرائیل وجودندارد.

«ابان» سپس بتصمیمات سازمان ملل متحداشاره کرده گفت که این سازمان درموردتخلیه خاك مصرازقوای انگلیس و فرانسه واسرائیل یك طرفه تصمیم گرفته وهیچوجه اشاره ای بتعهدات مصرو رعایت حقوق کشورهای دیگرازجمله دولت اسرائیل رانکرده است.

وضع محکم تر

سفیر کبیراسرائیل گفت پس ازجنك پنج روزه ای که بین کشوروی ومصردر گرفت وضع اسرائیل بطورمحسوس قابل ملاحظه بهتر ومحکمتر شده است.

وی همچنین اضافه کرد که یکی از دلائل اصلی روگردانی برخی از کشورهای عربی ازسیاست جمال عبدالناصر شکستی است کهوی ازارتش اسرائیل خورد.

ابا ایان گفت که تنگه تیران کماکان بازوآزادخواهدماندوبدون کوچکترین شك وتردیدبدولت اسرائیل باتمام نیروی خودازمسئله آزادی کشتیرانی ازخلیج عقبه دفاع خواهد کرد. (رویتر)

اعلامیه مشترك چین وشوروی

پاریس ـ یك اعلامیه رسمی ازطرف روسای جمهوری شوروی وچین کمونیست درمسکوویکن انتشاریافت دراین اعلامیه گفته میشود که تماس بین زمامداران شوروی وملت چین دوستی فیمابین را بخوبی آشکارساخت دوستی دوملت چین و شوروی بزرگترین عامل تقویت سوسیالیسم درجهان وتحقق دادن دمکراسی حقیقی دردو کشورمیباشد دو کشورمصمم بهمکاری نزدیك درآینده بایکدیگر میباشند. این مسافرت ومذاکرات بین زمامداران دو کشور باعث نزدیکی ۸۰۰ میلیون نفردو کشوراست

مارشال وروشیلف ازمائوتسه تونك تقاضا کرده است که یك مسافرت رسمی در کشورشوروی بعمل آوردومائوتسه تونك این دعوت را با کمال میل واشتیاق پذیرفته است. (خبرگزاری فرانسه)

برنامه آینده و افتتاح تراس باشکوه

سینما کریستال

از روز چهار شنبه هشتم خرداد ماه

والت دیسنی هنرمند معروف و نابغه جهان سینما باساختن این فیلم بزرگ که حوادث وهیجان آن بسبك کاملا نوین و باشکوهی ترتیب داده شده طریق جدیدی درصنعت فیلم بازی دنیا گشود

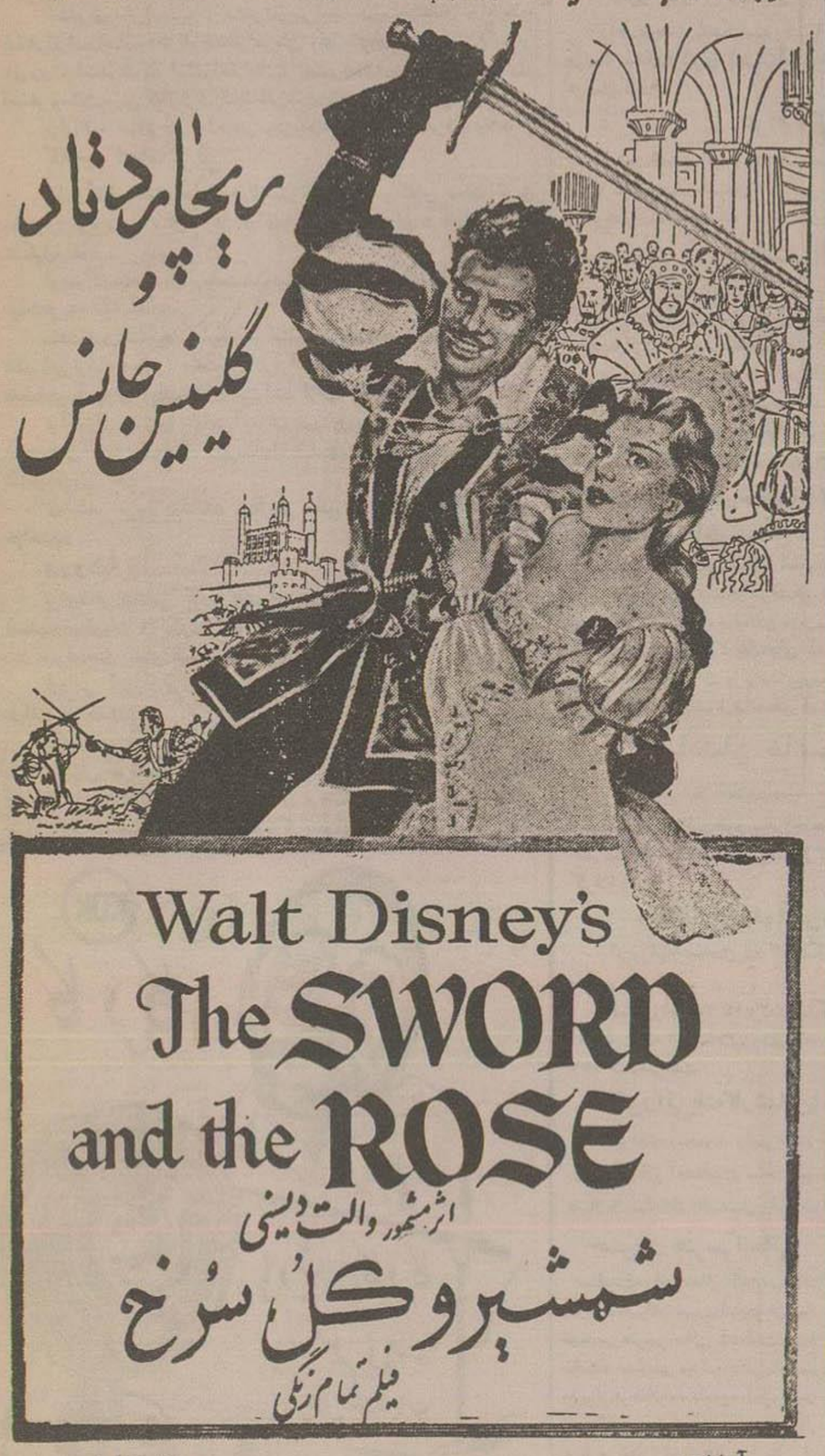

آ ـ ۶۲۸۴ «کانون طوطی»

آ ـ ۶۳۲۶

خبرهای ورزشی

ازفدراسیون دوچرخه‌سواری فقط یکنفر در مسابقات جهانی شرکت‌میکند

درآخرین جلسه‌هیئت‌رئیسه کمیته‌ملی المپیك‌ایران بتصویب‌رسید فقط آقای‌جعفر گل‌طلب که‌قهرمان‌دوچرخه‌سواری کشوراست درمسابقات‌دوچرخه سواری‌جهانی که‌درهلندانجام‌میشود شرکت‌نماید .

امروز آقای اسدبهادر رئیس‌فدراسیون دوچرخه‌سواری گفت‌برای‌اینکه این‌قهرمان‌بتواند درهلند امتیازجالب‌توجهی کسب کند اینجانب‌نیز همراه‌او خواهم‌رفت تاقبل‌ازآغازمسابقات جهانی سوئیس ، بلژیك وآلمان در چند مسابقه رسمی‌شرکت‌نماید تابرای‌کسب امتیازات‌بیشتری درمسابقات‌جهانی آماده ومهیاشود .

چندتیم فوتبال ایران بافغانستان میرود

دولت افغانستان‌از انجمن‌ملی‌تربیت بدنی ایران‌خواسته‌است که‌برای جشن‌استقلال‌افغانستان چندتیم فوتبال‌بآن کشور اعزام دارد ودرروز جشن مسابقاتی‌بین‌فوتبالیست‌های ایران‌وافغانستان‌انجام گیرد.

انجمن‌تربیت‌بدنی ازچندباشگاه ورزشی دعوت نموده‌است که تیم‌های فوتبال‌خودرا بآن کشوراعزام‌دارند، تاکنون باشگاه تاج‌این دعوت‌را قبول کرده است.

بزودی یك‌استادیوم ورزشی‌برای مدارس‌جنوب شهرساخته میشود

امروزخانم‌دکتر نصررئیس‌جمعیت زنان‌ایران گفت‌برای‌مدارس‌جنوب شهر که‌جای‌مناسبی برای‌ورزش‌ندارند یك‌استادیوم ورزشی‌دریکی ازخیابان های‌جنوب‌شهرساخته‌خواهدشد .

محل‌ساختمان این‌استادیوم درنظر گرفته‌شده وتاکنون هم ازبودجه ورزشی‌مدارس مبلغ ۲٫۵۰۰٫۰۰۰ ریال بصندوق ساختمان این استادیوم رسیده‌است.

مسابقه‌نهائی تیمهای کودك باشگاه‌تاج

بقراراطلاع مسابقه‌نهائی‌فوتبال‌سالیانه کودکان‌باشگاه تاج‌در ساعت‌سه بعدازظهر روزجمعه‌دهم‌خرداد ماه‌قبل‌ازانجام مسابقه‌بین تیم‌ارتش شوروی و فوتبالیست‌های‌باشگاه تاج‌بین‌دوتیم کودك «خانم» و«مین باشتیان» که دردسته الف‌وب که‌درمسابقات‌بین ۱۶ دسته‌فوتبالیست کودك تاج بپای‌فینال رسیده‌اند انجام‌خواهدشد.

یکدوشیزه آلمانی متخصص‌دررشته‌های شنا - ژیمناستیك - دوومیدانی بتهران میآید

طبق مذاکرات انجمن ملی تربیت‌بدنی ایران باآقای پرفسور «دیم» رئیس تربیت بدنی آلمان قراراست نزودی یکی از دوشیزگان دانشسرای تربیت‌بدنی‌آلمان که‌دررشته‌های‌ژیمناستیك‌شنا-دوومیدانی‌تخصص‌کامل دارد بایران‌بیاید.

این‌دختر۲۳ساله کلاسهای ورزشی‌دانشسرای تربیت‌بدنی‌آلمان راباتمام رسانده‌وچندسال هم‌مقام‌قهرمانی‌رااحراز کرده‌است.

استخرهای‌شنای کشور

از بیستم خرداد ماه افتتاح خواهد شد

مقررات شنا دراستخرهای کشور

کلیه استخرهای‌شنای کشور ازبیستم‌خردادماه افتتاح‌خواهدشد.

استخرهائی که‌اکنون‌آماده هستند عبارت‌است‌از:

استخرقهرمانی‌امجدیه ، استخرتمرینی‌امجدیه،استخراطفال درامجدیه استخرافراددراستادیوم ثریا، استخرتمرینی وقهرمانی‌دراستادیوم ثریا،استخر شهرری ، استخرتقوی، استخراسفرجانی، استخرامانیه ، استخر البرز ودو استخر بوستان‌ورزش که‌ازطرف کمیته‌فنی‌شنای کشور اجازه‌افتتاح گرفته‌اند

برای‌کلیه استخرهای‌فوق‌مدیر ومربیان‌فنی انتخاب‌ومعرفی‌شده‌اند

کلاس نجات‌غریق

قبل‌ازافتتاح استخرها ازدهم‌تابیستم خردادماه دوکلاس نجات غریق مخصوص مربیان‌شنا برای‌آقایان درامجدیه وبرای بانوان در استخر ثریا تشکیل‌میشود

این‌دو کلاس‌همه‌روزه‌ازساعت۱۱ونیم‌ببعدبرپاخواهدبودوتعلیماتی‌دررشته نجات‌غریق‌داده‌خواهدشد.

ساعت‌کاردراستخرهاء، امجدیه‌و استادیوم‌ثریا همه‌روزه ازساعت ۹صبح تاظهر(غیرازایام تعطیل) مخصوص‌دانش آموزان خواهد بود ودراین‌ساعات فقط‌دانش آموزان ودانشجویان میتوانند ازاستخرهااستفاده‌نمایند.

نوآموزان دبستانها بادانش‌آموزان دوره‌اول دبیرستانها دریك ساعت معین‌ودانش‌آموزان دوره‌دوم دبیرستانهابادانشجویان دریك‌ساعت‌دیگر تعلیم شناخواهندپرداخت

دواستخر مزبور درساعات بعدازظهر بطورکلی مخصوص‌طبقات‌مختلف خواهدبود

ورودیه

برای‌تمام اشخاصی که‌درکلاسهای شناشرکت میکنند (دراستخرهای امجدیه‌واستادیوم‌ثریا) ورودیه ده‌ریال‌است، ماهیانه بجای‌سیصدریال‌دویست ریال وبرای‌فصل بجای نهصدریال چهارصدریال‌خواهدبود

ازدانش آموزان ودانشجویان باارائه‌کارت تحصیلی نصف قیمت بلیط دریافت خواهدشد

کلاسهای شنا برای‌قهرمانان شناازهرطبقه که‌باشند وهمچنین‌برای مربیان ورزش‌وقهرمانان المپیك‌وجهان دررشته‌های مختلف‌مجانی است از قهرمانان‌سایررشته‌های ورزشی‌وازفرزندان فرهنگیان و کسانی که‌دوره‌شنای فنی‌را گذرانده‌اند نصف قیمت بلیطها گرفته‌میشود

آ-۶۲۱۶

معاون فنی وزارت فرهنك

آقای مهندس حبیب‌الله‌نفیسی سمت‌معاون فنی‌وزارت‌فرهنك‌منصوب ومشغول کارشد.

ازاین‌پس کلیه‌امورفنی‌وحرفه‌ای وزارتفرهنك‌تحت نظرایشان‌اداره‌خواهد شد.

آقای مهندس نفیسی تاکنون مشاغل مهمی ازقبیل‌معاونت صنعتی نخست‌وزیر-معاونت وزارت‌کار،معاونت و کفالت‌وزارت صنایع‌ومعادن‌راعهده داربوده است.

آقای مهندس نفیسی ریاست افتخاری باشگاه ورزشی سپه را نیز دارا میباشد.

برای‌تاسیس‌مدارس حرفه‌ای‌درایران

یك‌هیئت‌آلمانی روزپنجشنبه بتهران میآید

یکی ازاعضای این‌هیئت‌وارد تهران‌شد

قبلا خبردادیم که‌یك‌هیئت فرهنگی آلمانی این هفته بتهران می‌آید.

امروز اطلاع‌حاصل‌شد که‌آقای«دکتربوك‌مایر» یکی‌ازاعضای هیئت ازراه کابل واردتهران شده ودونفردیگر آقایان«دکتردونکه» و«دکترفون نانتسمر» قراراست روزپنجشنبه از کراچی‌بتهران‌بیایند.

این‌هیئت مامور مطالعه درباره مدارس حرفه‌ای تهران وتبریز است که‌درمدت اقامت‌دکتر ادنائر صدراعظم آلمان در تهران قرارشد توسط کارشناسان آلمانی‌تاسیس گرددودکترادنائر مبلغ‌چهارمیلیون‌مارك برای این منظوراختصاص‌داد.

هیئت‌مزبور یك‌هفته درتهران توقف کرده و دراین مدت بامقامات وزارت فرهنك و وزارت خارجه درباره طرح تاسیس مدارس حرفه‌ای مذاکره‌خواهندنموده.

سپس‌بآلمان بازگشته ونتیجه مطالعات خود را بدولت متبوع‌خویش گزارش‌خواهندداد وبراساس این گزارش طرح مدارس مزبور باتوافق مقامات‌ایرانی وآلمانی تهیه‌خواهدشد.

تاسیس کلاس کارآموزی‌برای‌آموزگاران‌شهرستانها

ازطرف‌فرهنگ تهران‌جهت آشنانمودن معلمین باصول‌جدیدآموزش وپرورش کلاسهای‌کارآموزی درتهران‌تشکیل می‌شود.

دیروزمدیر کل فرهنگ‌استان‌تهران‌طی بخشنامه‌ای‌بکلیه‌روسای‌فرهنك شهرستانهای تابع تهران اطلاع داد که نماینده و سرپرست تعلیماتی‌خودرا برای‌تبادل‌نظر درباره برنامه‌وطرزکار کلاس‌کارآموزی تابستانی‌در کنفرانسی که از۳تیرماه‌بمدت ٤روزدر دانشسرای مقدماتی‌تهران‌تشکیل خواهدشدبتهران اعزام‌دارند بآموزگاران پس‌از خاتمه کلاس‌کارآموزی گواهینامه‌ای بامضای رئیس‌فرهنگ‌محل‌داده خواهدشد.

شرکت‌نمایندگان‌فرهنك بخشهای‌تابعه در کلاس‌کارآموزی الزامی است‌وهزینه‌ایاب‌وذهاب ازحساب‌عملیات‌مخصوص استان‌تهران‌پرداخت‌خواهد شد.همچنین برای‌اینکه‌آموزگارانیکه‌دارای‌تحصیلات‌کافی نمی‌باشندبتوانند از دروس کلاس استفاده نمایند برؤسای فرهنك تاکید شده که‌حتی‌الامکان آموزگاران‌ومدیران دبستانهای‌دهات وآموزگاران‌فاقددیپلم‌رامعرفی‌نمایند

سفیر کبیر ایران درلبنان ببیروت مراجعت کرد

آقای‌رحمت اتابکی‌سفیر کبیرایران درلبنان که برای‌انجام‌پاره‌ای‌امور مربوط بسفارت کبری بتهران‌آمده بودبعد ازظهرامروزبمحل ماموریت‌خود عزیمت کرد.

اعزام اکیپ بهداشتی

ساعت۹صبح امروزیك‌اکیپ‌بهداشتی مجهز ازافرادفنی ودارو و سایر لوازم بمنظورمبارزه‌بابیماریهای آمیزشی‌ازطرف‌وزارت بهداری بسرپرستی‌آقای دکترهمرازبنقاط‌مختلف بلوچستان‌عزیمت‌نمود .

مبارزه با بیماری سل

امروزآقای‌دکتردانشور سرپرست‌مبارزه باسل بخبرنگارماظهارداشت که وزارت‌بهداری بمنظورتشکیل شصت‌اکیپ تلقیح‌ضدسل(ب.ث.ژ)مشغول استخدام‌افراد واجدشرایط‌میباشد .

برای‌تعلیم‌این‌افراد از۱۵خرداد کلاسی‌دائرخواهدشد وکارآموزان‌این کلاس درانستیتوپاستور تعلیم‌خواهندگرفت .

دورهٔ کلاس‌مزبوردوماه‌خواهدبود وپایهٔ‌تحصیلات‌شرکت کنندگان‌درین کلاس بایددرحدود دیپلم‌متوسطه باشد .

ملاقات‌نماینده‌کارخانجات‌اصفهان‌باوزیرصنایع‌ومعادن

چندی‌پیش آقای مهندس شریف امامی‌وزیرصنایع‌ومعادن باصفهان رفت‌وباصاحبان‌صنایع مختلف اصفهان‌مذاکراتی‌نمود

صبح امروز تیمسار سرلشکر (بازنشسته) مزین نماینده کار خانه‌های اصفهان‌دروزارت‌صنایع‌ومعادن باوزیرصنایع‌ومعادن ملاقات‌نموده پیرامون اشکالات‌وگرفتاریهای‌کارخانه‌های اصفهان‌مذاکراتی‌صورت گرفت

دراین‌مذاکرات وزیرصنایع‌ومعادن‌برای‌رفع اشکالات‌کارخانه‌هاوبررسی گرفتاریهای مختلف‌کارخانه‌های اصفهان وعده مساعدت‌دادند

ساختمان خانه زن وفروش بلیط

بطوریکه قبلا اطلاع‌داده‌شد جمعیت‌زنان‌ایران‌تصمیم گرفته‌اند محلی برای‌اجتماع وفعالیت‌خود بنام (خانه‌زن) بسازند. اینك اطلاع حاصل‌شده که بلیطهائی‌جهت‌انجام این‌منظور تهیه‌شده وفروش‌آن مورد استقبال قرار گرفته است.

ریلگذاری‌راه‌آهن‌مراغه-تبریز شروع‌شد

امروزاطلاع‌حاصل شد که‌ریلگذاری خط‌آهن‌مراغه-تبریزازاول‌خرداد ماه‌شروع‌شده‌است.

فعلاروزانه۲۵۰ تا۳۵۰متر ریلگذاری انجام‌میگیرد ولی‌وسائلی فراهم آمده‌است که این‌مسافت‌نزودی تاحدودیك کیلومتر درروز برسد طول‌این‌خط ۱۳۷ کیلومتراست

سخن‌رانی‌یك‌کارشناس‌انگلیسی درباره‌تقسیم‌املاك

سرآرتورر بچموند رئیس‌تقسیم املاك‌انگلستان که بنابدعوت‌اداره‌املاك پهلوی‌تهران آمده‌است، ساعت‌پنج‌بعداز ظهر پنج‌شنبه درتالارفرهنگ تحت عنوان‌تقسیم‌املاك‌خالصه‌سخن‌رانی خواهد کرد.

جشن‌در هنرسرایعالی

بمناسبت‌موفقیت‌هائی که‌درمسابقات ورزشی‌دانشگاه نصیب‌دانشجویان‌شعب مهندسی‌هنرسرایعالی شده‌است فردا ساعت۵بعدازظهر مجلس‌جشنی باحضور وزیران‌فرهنك وصنایع‌ومعادن‌وجمعی ازرجال و محترمین در هنرسرایعالی برپا می‌شود رئیس هنرسرایعالی از مهندسین فارغ‌التحصیل‌هنرسرادعوت کرده‌است که‌دراین‌جشن‌شرکت کنند

هنوزحکمی‌صادر نشده‌است

امروز آقای‌دادور معاون‌وزارت کشور بخبرنگار ما اظهار داشت تاکنون هیچگونه‌حکمی‌دائر بانتقال‌استانداران استانهاصادرنشده است.

رئیس امور اجتماعی فرهنك تهران

آقای‌عباس‌شجاع‌شفتی بریاست‌اداره امور اجتماعی فرهنگ استان‌تهران منصوب‌ومشغول‌کارشد.

بین وزارت راه وسه‌کمپانی آلمانی

قراردادهائی‌برای خرید ۸۲۰ واگن باری منعقدشد

مبلغ این قراردادها ۲٫۷۸۵٫۵۰۰مارك‌و۴٫۷۶۴٫۸۸۵ دلار می باشد

چندی‌پیش خرید ۹۷۵ دستگاه واگنهای‌مختلف‌باری ازطرف‌وزارت راه‌وراه‌آهن‌دولتی‌ایران‌بمناقصه گذاشته شد.

درنتیجه پیشنهادهای‌متعددی ازکار خانه‌های‌سازنده کشورهای اروپائی و ژاپنی‌براه آهن تسلیم گردید.

این‌پیشنهادها موردمطالعه‌قرارگرفت وپس ازبررسی‌کامل،حداقل‌بهاتشخیص وباموافقت سازمان‌برنامه‌قراردادهای زیر برای خریدواگنهای‌مورداحتیاج منعقد گردید:

۱- برای خرید یکصددستگاه واگن(بالاست) ببهای۲میلیون‌و۲۷۸ هزاروپانصدمارك‌قراردادی‌میان‌وزارت راه ونماینده کمپانی(تالبوت)آلمان منعقد شد.

طبق‌این‌قرارداد کمپانی‌فروشنده واگنهارا دریکی‌ازبنادر شمالی‌آلمان غربی بموسسه حمل‌ونقلی که دولت ایران‌معرفی‌خواهد کرد تحویل‌خواهد داد.

بطور کلی تحویل‌قطعی واگنهاپس از۱۳تا۱٤ ماه پس‌ازتاریخ پرداخت سی‌درصد پیش‌پرداخت‌خواهدبود

۲-همچنین‌بمنظورخریدبه۷۰۵دستگاه واگونهای باری(چهار صد دستگاه مسقف -یکصددستگاه‌مسطح-دویست دستگاه لبه کوتاه و پنج دستگاه کمرشکن) به‌بهای چهار میلیون و ۵۵٤هزاردو۲۷۰ دلارقراردادیگری بین وزارت راه و نماینده کمپانی «کرودر کرده» آلمان‌غربی‌امضاومبادله گردید

طبق این قرارداد کمپانی‌فروشنده متعهداست که‌واگنهاراددرندرخرمشهر تحویل‌دولت ایران‌نماید.

شروع‌حمل‌واگونهاازبندرمبداهفت ماه‌پس‌ازپرداخت‌سی‌درصدپیش‌پرداخت وخاتمه‌آن‌نه‌ماه ازتاریخ‌شروع‌بتحویل خواهدبود.

۳-برای‌خریدپانزده‌دستگاه واگن یخچال به‌بهای۶۱۵هزار و۲۱۰ دلار قراردادی میان وزارت‌رامو نماینده کمپانی«جوراتکبر»آلمان‌غربی‌منعقد گردید

کمپانی‌فروشنده‌متعهداست نه‌ماه‌پس ازپرداخت سی‌درصدپیش‌پرداخت‌حمل واگنهارا شروع‌وتادوماه‌ازتاریخ‌شروع آن درندرخرمشهرتحویل‌نماید

بقرار اطلاع قرارداد خرید ۱۵۰ دستگاه واگن باری لبه‌بلند وپنج دستگاه واگن‌پست که مناقصه آن انجام گردیده است

پس‌از موافقت سازمان‌برنامه‌امضاو مبادله خواهدشد قراراست کلیه۹۷۵ دستگاه واگنهای‌مزبور از طریق‌دریا بایران‌حمل شود

سناتور رشت‌انتخاب‌شد

انتخابات‌سنا دررشت‌پایان‌یافت وآقای حسن‌اکبر بسمت‌سناتوردرجه دوم‌انتخاب‌شد.

از محل کمك آمریکا واضافه‌اعتبار

بقیه ازصفحه اول

تاسیس این‌سازمان بدستورشاهنشاه بوده وهزینه‌های ارزی‌آن نیزتوسط کمیسیون مشترك‌ایران وامریکاتامین گردیده‌است‌وبرای‌تامین‌هزینه‌های‌ریالی شرکت‌در نظرداردضمن‌مذاکره‌بامقامات بانك‌ملی از اضافه اعتبار تغییر نرخ پشتوانه اسکناس استفاده‌نماید.

ازمحل کمك کمیسیون‌مشترك‌ماشین‌آلات ووسایل مختلف مورداحتیاج سازمان ازامریکا خریداری میشود وربالهائی که ازبانك دریافت میگردد صرف احداث ساختمان تاسیسات مختلف سازمان ومخارج مختلف‌ازقبیل‌حمل ونقل‌وغیره خواهد شد .

تهیه طرح احداث این سازمان و همچنین‌تعیین‌نوع ماشین‌آلات‌وظرفیت آنها وسایرمسائل فنی به کارشناسان آلمانی‌وامریکائی واگذارشده وتایك ماه دیگر این طرح آماده خواهد گردید .

سازمان استاندارد شامل ۵کارخانه مخصوص بسته‌بندی وشستشو وخمیر کردن میوه‌جات وبسته‌بندی پشم و غیره خواهدبود .

خشکبار ایران درصورتی که مطابق اصول‌صحیح تهیه‌وصادر گردد دربازارهای‌جهانی تقریبا بی‌رقیب‌است وهدف‌اصلی‌شرکت ازاین‌کار دردرجه اول تبلیغاتی دربازارهای خارج‌است وفکر انتفاعی دربین‌نیست‌بازرگانان درصدورکالاهای خودبهرصورت آزادند ولی‌وقتی کالاهائی که توسط‌این‌سازمان بسته‌بندی واستاندارد‌میشوددربازارهای دنیابااستقبال روبرو گردیده‌ناچار خواهند گردید در کیفیت‌محصولات صادراتی خوددقت‌نمایندوازاین‌سازمان برای استانداردکالاها استفاده‌نمایند.

این‌سازمان برای‌بسته‌بندی و استاندارد پشم وپوست‌وپنبه‌صادراتی ایران نیز تاسیساتی دائمی خواهد نمود.

برای‌تاسیسات ومحل‌کارخانجات زمین‌وسیعی دراراضی امیرآباد ازهم اکنون‌مهیاوعملیات‌تسطیح‌زمین‌شروع گردیده‌است.

کمیسیون امنیت

ساعت‌هشت‌صبح‌امروز کمیسیون امنیت درکاخ‌نخست‌وزیری‌تشکیل‌شد. آقای دکتراقبال نخست‌وزیر ریاست جلسه‌را عهده‌دار بودوزرای کشور و جنگ و کفیل وزارت‌دادگستری و همچنین‌کلیه مسئولین سازمان های انتظامی‌درجلسه‌شرکت‌داشتند.

دراین جلسه مسائل مربوط بامنیت کشور مورد رسیدگی قرار گرفت.

ملاقاتهای سیاسی

ساعت دوازده امروز آقای «رناتو کیاروینی» سفیر کبیر ایتالیا و ساعت یك‌بعدازظهر آقای «پیکوف» سفیر کبیر شوروی‌باآقای‌مشفق‌کاظمی معاون سیاسی وپارلمانی‌وزارت امور خارجه‌ملاقات کردند.

برای تغییر اشل‌حقوق کارمندان‌اداری

بقیه ازصفحه اول

خانه‌هالایحه‌ای‌درباره‌تغییراشل حقوق کارمندان تقدیم‌مجلسین گردد.

نظرشورای کارگزینی ها

بطوریکه‌امروز کسب‌اطلاع‌شدشورای عالی کارگزینی‌نظرات خودراتسلیم آقای‌نخست‌وزیر کرده‌است‌ودرنامه‌ای که‌باتفاق‌آراموردتصویب‌قرارگرفته‌و تبعیضی که‌درموردمیزان‌حقوق‌کارمندان اداری‌موجودمیباشددوراز‌صواب‌تشخیص داده‌شدوطرحی‌بمنظورتغییراشل‌حقوق کارمندانیکه‌دارای رتبه‌اداری‌هستندو ترمیم حقوق‌کارمندان‌پیمانی،حکمی دون‌پایه ورانندگان وتلفنچی‌هاو خدمتگزاران جزء پیشنهاد گردیده است .

طرح‌مزبوردر هیئت وزیران مورد مطالعه قرار خواهد گرفت وپس‌از تصویب اشل جدیدی برای حقوق کارمندان‌دولت تعیین میشود

ملاقات‌نمایندگان الجزایر بانخست‌وزیر

بقیه‌ازصفحه‌اول

درعکس‌بالا نمایندگان ملیون الجزایر پس‌از ملاقات با آقای‌نخست‌وزیر باتفاق‌سفیر کبیر عربستان‌سعودی‌دروزارت‌امورخارجه‌دیده‌میشوند

ازطرف اولیای‌دولت ایران ازماشده است‌سپاسگزاریم ماضمن‌تماس‌وملاقات باشخصیت‌های ایران موفق‌شده‌ایم‌نظر مثبت‌دولت‌ایران‌رادرموردنظرخودجلب نمائیم.

ملت‌ایران‌همیشه‌طرفدارمابوده‌است ودرتمام‌مراحل وبحرانهای‌سخت‌دشوار باما یاری داشته است و نمایندگان ایران‌درمجامع بین‌المللی نیز همیشه ازماپشتیبانی نموده‌اند ماا کنون که‌در تهران‌هستیم حس میکنیم که دریك کشور مسلمان که ازما جدانیست میباشیم.

بقراراطلاع هفته گذشته در بغداد اقداماتی بنام‌هفته‌مخصوص الجزایرو غیره بعمل آمدواعاناتی‌جمع آوری‌شد ازآن جمله‌اعلیحضرت ملك‌فیصل خودنیز درجلسه‌مربوط‌حضور یافتندومبلغ‌ده‌هزار دینارمرای‌مجاهدین‌الجزایر اعانه‌دادند جمع‌اعانات درآن روزبالغ برپنجاه هزاردینارو‌چند گردن‌بندزنانه‌مروارید بوده‌است .

یك هیئت اقتصادی

بقیه‌ازصفحه اول

بازویاخواهدرفت وضمنانمایندهوزارت خارجه‌درهیئت مزبور یکی ازاعضای سفارت خانه‌های شاهنشاهی‌مقیم‌ورشو ویراك انتخاب خواهدشد

امروز گفته شد که‌منظورازمسافرت این‌هیئت اقتصادی‌علاوه‌بر تجدیدنظر در قرارداد های بازرگانی ایران با کشورهای لهستان و چکوسلواکی مطالعه در باره امکان افزایش مبادلات بازرگانی‌بین ایران‌و کشورهای‌مزبورنیزمی‌باشد وممکن‌است در این‌مورد موفقیت‌هائی بدست‌آید.

امروز یك‌مقام مطلع‌بانکملی‌درباره قراردادهای بازرگانی ایران با کشورهای‌چکوسلواکی ولهستان اطلاعاتی بدین‌شرح‌دراختیارخبرنگارما گذاشت:

قرارداد بازرگانی ایران ولهستان‌در تاریخ‌بیست‌وهفتم فروردین‌ماه ۱۳۳۵ برای‌مدت‌یکسال‌تجدید گردیدوفرانك سوئیس که‌سابقاً اساس‌محاسبه‌پرداخت های‌طرفین‌بودبلیره‌تهاتر تبدیل گردید همچنین‌قراردادیرداخت‌باچکوسلواکی ازپنجم شهریور ماه۱۳۳۵ برای‌مدت یکسال تمدید گردید وچون‌دراوایل سال صادرات ایران‌بچکوسلواکی در مقابل‌واردات ازآنکشور ناچیز بود حساب‌تهاتراز شش‌میلیون‌فرانك‌سوئیس بنفع‌ایران به۱٫۹میلیون فرانك‌بنفع چکوسلواکی تغییر یافت‌ولی‌در آخر سال‌بعلت‌صدورمقداری‌پنبه‌وضع‌حساب تغییر کرد و۰٫۸ میلیون فرانك‌بنفع ایران‌شد.

دستور نخست‌وزیر درباره:

انتقال کارمندان دولت بشهرستانها

آئین‌نامه‌ای برای افزایش‌مزایای‌کارمندان دولت‌در شهرستانها تهیه خواهد شد

چون نقل‌وانتقال‌کارمندان اغلب‌بوضع تحصیلی فرزندان ایشان لطمه واردمی‌آورد اخیراآقای نخست‌وزیردراین‌باره دستوری صادر کردند که متن آن‌ذیلا بنظرخوانندگان میرسد:

متن‌دستور نخست‌وزیر

«چون‌انتقال‌کارمندان درابام‌سال‌بدون توجه‌بوضع‌تحصیلی فرزندانشان ،تضمن‌بروز اشکالاتی برای‌آنهاخواهدبود دستور فرمائید حتی‌المقدور نقل‌و تقالات‌درصورت ضرورت‌درموقعی ازسال‌انجام گیرد که‌لطمه‌ای بکار تحصیلی محصلین واردننموده ضمناتاکید فرمائید حسابداربهامحض‌صدورابلاغ‌انتقال هزینه‌سفروفوق‌العاده‌انتقال‌مامورین‌را بآنهابپردازند که ازاین‌حیث‌نیزاشکالی برای‌آنها ایجادنشود.

فوق‌العاده‌ها

بطوریکه‌خبرنگارما اطلاع‌میدهد درمتمم‌بودجه‌سال۳۶ قراربوددولت برای‌فوق‌العاده بدی‌آب‌وهوا وفوق‌العاده‌خارج‌ازمرکز مزایای بیشتری قائل شودتاکارمندان رغبت بیشتری بکارکردن درشهرستانهاداشته باشندولی‌تبصره مزبوراز بودجه حذف گردید وقرارشد دولت دراین‌باب آئین نامه‌ای تهیه نماید .

امروز کسب‌اطلاع‌شد که‌برای جلوگیری ازفزونی کارمندان درمرکز وتشویق‌آنها بقبول ماموریت شهرستانها مطالعاتی درباره افزایش مزایای کارمندان‌شهرستانهاشروع کرده‌است.

بلندگوها جمع‌آوری میشود

امروز بدستور رئیس پلیس تهران کلیه بلندگوهای‌کافه‌ها ورستوران ها واماکن‌دیگری که اسباب‌مزاحمت مردم‌را فراهم نموده بودند جمع - آوری شد.

دولت ایران یك‌کارشناس‌کشت‌پسته بافغانستان‌میفرستد

بقراراطلاع‌حاصله دولت افغانستان ازایران‌تقاضا نموده است که یك کارشناس‌برای راهنمائی درمورد کشت‌پسته بآن کشوراعزام داردزیرادرسالهای اخیر محصول پسته افغانستان لطمه شدیدی‌واردشده وازطرفی کارشناسان مربوطه‌وزارت کشاورزی‌در اینمورد دارای اطلاعات و تجربیات قابل توجه می‌باشند .

دولت ایران دراین‌باره موافقت‌خودرا اعلام‌داشته وبزودی یك‌کارشناس ازوزارت کشاورزی بعنوان مشاور کشت پسته‌بافغانستان‌خواهدرفت

نقل وانتقال محصلین در مدارس

فقط باموافقت روسای مدارس صورت خواهدگرفت

طبق دستوروزیر فرهنگ باداره‌فرهنگ استان‌تهران وباداره کل بازرسی ازنظر تسهیل کارمحصلین ازاین‌پس نقل‌وانتقال دانش‌آموزان ازمدرسه‌ای به مدرسه دیگر فقط باموافقت رئیس دبیرستان یادبستان مربوطه‌انجام خواهد گرفت درمورد دانش‌آموزان‌مشمول تهران وکلیه نقاط کشور اقداماتی‌بعمل آمده تاتسهیلات لازم برای آنان فراهم شود .

((مشدی بابا))

بزودی وارد میدان میشود

روزنامه فکاهی مشدی‌بابا با «بامشاد جمعه» بهترین سرگرمی‌شما در روزهای‌تعطیل خواهدبود.

«مشدی‌بابا» همان‌روزنامه فکاهی‌وسیاسی وکاریکاتوری است که انتظار انتشار آنرا داشتید .

روزجمعه‌دهم خرداد مشدی‌بابا خدمت‌میرسد

آ- ۴۹۳۷

اطلاعات

انتقاد

قاتل رانندگان

بیش از یك ماه است که راه اهواز - اندیمشك قتلگاه رانندگان شده است و تاکنون شش راننده بی گناه در این ناحیه بقتل رسیده‌اند اخبار و شایعات سیاری راجع باین جنایات از خوزستان تا تهران جریان دارد و آنچه مسلم است این است که افراد بی گناهی کشته میشوند از بین میروند و خانواده‌هائی عزادار و بی سرپرست میمانند و بدتر از همه اینها یك رعب و وحشت بی نظیری سراسر آن ناحیه را فرا گرفته است و چرا جز این باشد راننده برای تهیه یك لقمه نان از خانه خود بیرون میآید و دیگر زنده بر نمیگردد و در نتیجه این مختصر آمدوشد و دادوستد هم متوقف میشود البته وقتی که امنیت اینطور متزلزل گردد خواه و ناخواه حریان امور مختل میشود

ضمن شایعات مربوط باین حادثه یا حوادث یکی هم این است که راننده‌ای (شاید) تجاوزی بخانواده قاتل نموده و قاتل دیوانه‌وار اینطور از صنف راننده انتقام میکشد البته این حرف شایعه‌ای بیش نیست و ممکن است اساسی نداشته باشد فرض هم که چنین باشد و کسی دچار چنین دیوانگی شده و دست بکشتار زده است آیا وظیفه مامورین انتظامی آن است که در برابر چنین حادثه‌ای تماشاچی باشند.

چندی پیش خبر رسید که رانندگان اهواز قصد دارند دست از کار بکشند ولی بآنان اطمینان داده شده که بزودی قضیه حل میشود و قاتل دستگیر خواهد شد اما تا کنون نتیجه مثبتی بدست نیامده و همان نگرانی های سابق باقی مانده است و طبعاً رعب و وحشت مردم افزایش یافته است حق هم با مردم است چطور میشود تصور کرد در ناحیه مشخص و معینی مانند اهواز که چارسوی بازار ایران بشمار میاید در مدت بالنسبه متمادی دستگیری قاتل یا قاتلینی که اینطور بی باکانه متعرض جان مردم شده بلا نتیجه بماند؟

شایعه دیگری که در این مورد در زبان ها افتاده این است که قاتل چون از رسیدگی بشکایات خود نومید بوده دست چنین جنایتی زده است در پیرو این شایعه اظهار شده که قاتل یادداشتهائی هم در این باب نوشته است هر گاه چنین باشد باز هم مزید تاسف خواهد بود که چگونه این آدمکش بی باك جرئت میکند خود را معرفی نماید نام و نشان خود را بدهد و از دستگیری و تعقیب باك و بیمی خود راه ندهد علاوه بر آن اگر قاتل دیوانه واقعا مورد تجاوز واقع شده و بشکایات او توجه نشده باز هم موضوع قابل انتقاد و اعتراض است البته منظور این نیست که قاتل در انجام این جنایات ذی حق بوده است ولی نکته اینجاست که چرا باید چنین شایعاتی دستاویز آدمکشان شود و اوضاع طوری باشد که اعتراضات این قبیل دیوانگان کم و بیش در اذهان اشخاص ساده لوح موثر واقع گردد و پیش خود فکر کنند وقتی که دادرس نیست حساب و کتابی در کار نیست هر کس باشد اختیار از دستش میرود و بچنین جنایات هولناکی مبادرت میورزد در هر حال اینها که ذکر شد همه شایعات است و شاید هیچ کدام از آن بنیاد و اساسی نداشته باشد ولی یك موضوع قطعی و از هر جهت قابل تاسف میباشد و آن اینکه ۶ راننده بی گناه کشته شده ۶ خانواده بیچاره و بدبخت شده و یك شهر بلکه چندین شهر دچار رعب و هراس گردیده و کار مثبتی از طرف مامورین مربوط انجام نگرفته و بهمان فورمول های عادی اکتفا شده که قضیه تحت تعقیب است و بزودی نتیجه اقدامات آشکار میگردد ولی (این بزودی) چه موقعی است کسی نمیداند.

ما و خوانندگان

آقای حسین بهزادی خواربار فروش مقیم تهران نو از وزارت بهداری تقاضا مینماید در تهران نو نیز مانند نارمك اقدام ساختمان درمانگاهی شود که اهالی از این منطقه خارج شوند و اگر در تکمیل ساختمان درمانگاهی که سر پل تهران نو مدت سه سال است شروع و هنوز دایر نشده اقدام جدی شود اهالی تهران نو کمك موثری خواهد بود.

آقای سلیمان دنبلی که فعلا در یك شرکت فرانسوی در منجیل اشتغال دارد و سابق بر این در حدود شش سال در شهرداری تهران متصدی امر گوشت بوده راجع بکلمه سیاه بهار و گوشت چنین توضیح میدهد: «سیاه بهار از اصطلاحات قدیمی قصابهاست و مدت آن از پانزده اسفند تا پانزده فروردین بوده است و چون در آن سالها وسیله نقلیه مثل امروز موجود نبود و گوسفند را پای خود حتی از لرستان بتهران میاوردند لذا کلمهٔ سیاه بهار آن هم در سالهائی که سرما زیاد میشد مورد داشت برعکس حالا که گوسفند با کامیون در ظرف چند ساعت از نقاطی مانند سنگسر و سمنان بتهران میرسد البته صحبت از سیاه بهار معنائی ندارد و بویژه در آخر اردیبهشت امسال که بواسطه بارندگی های فراوان تمام صحراها پر از علف است و میتوان گفت که امسال برعکس هر سال سفید بهار است نه سیاه بهار.

در پاسخ شرحیکه در شماره (۹۳۱۵) مورخ ۲۴ و ۲ و ۳۶ آن روزنامه (تحت عنوان اداره‌ای که کارمند ندارد) راجع بوضع پست و تلگراف و تلفن فومنات درج گردیده لزوما اشعار میشود دفتر نامبرده در حال حاضر دارای یکنفر مدیر و یك کارمند و یکنفر تلفنچی و یکنفر نامه‌رسان و یکنفر پیك و یکنفر خدمتگذار جزء بوده و باتوجه بحجم کار آنجا عده مذکور از هر جهت کافی میباشد و نسبت بباز نشستگی مدیر آنجا نیز تا کنون اقدامی نشده و با فرض اینکه بتقاضای خود در ردیف باز نشستگان قرار بگیرد قطعا یکنفر مامور بعوض او اعزام خواهد شد.

وزیر پست و تلگراف و تلفن

بانو لیلا ساکن تهران خیابان خشك پشت مغازه شرقی مینو بسد مدت هفت سال است در منزلی مستاجر بودم و در این مدت کرایه منزل را با رخت شوئی و کلفتی فراهم نموده بطوری که تا بامروز دیناری بدهکار نیستم نمیدانم چه علتی مدت ۱۲ روز است اثاثیه منزلم را بکوچه ریخته اند و با آنکه شعبه ۲۲ بازپرسی دادسرای تهران شکایت نموده‌ام تا بحال بمرا بضم کوچکترین رسیدگی ننموده‌اند

کسبه و ساکنین خیابان زرین نعل نسبت بتعقیب سارقینی که مدت ده روز است چند دکان را مورد دستبرد قرار داده‌اند تقاضا مینمایند توجه شود سارق کشف و اموال مسروقه مسترد گردد

ساکنین خیابان خوش از شهرداری تقاضا مینمایند برای رفاه ساکنین و اهالی محل مخصوصا وجود بیمارستان تعاون عمومی لولاگر که در این خیابان واقع شده نسبت باسفالت آن دستور مو کد صادر گردد.

آقای احمد پارسی مینویسد از منزل اینجانب ابتداء ناودان آب باران که تا روی زمین کوچه آمده بود دو متر و نیم آنرا کندند و بردند بعد پلاك برنجی بعد کوبه درب بعد دریچه آهنی راه آب از آخر هم که بیمساعت منزل خلوت بوده است آمدند و مقداری اثاثیه و چند دست لباس را سرقت کردند حالا آیا این سارق و یا سایر سارقینی که بالفطره دزد هستند ممکن است باشد مجازات که چند روز زندانی بودن است از این عمل و شغل دست بردارد. در صورتیکه میخواهیم سارق تحصیل کرده شیك پوش ۳۰ مامز ندانی بوده بعد از استخلاص بفاصله ۲۵ روز مجددا دست بسرقت زده است حال چه ضرر و عیب دارد اگر قانون اسلام را درباره سارق و سارقه مجری دارند. یقین بدانید اگر پنجاه نفر را برای رفاه یك میلیون و پانصد هزار نفر جمعیت تهران طبق قانون اسلام مجازات کنند صدی پنجاه و بعد از چندی صدی صد از این عمل و شغل دست بردار بوده و مرتکب نمیشوند.

راجع به بلیط های خط ۹ که فقط یکروز اعتبار دارد آقای محمود بلبل صفت مینویسد چرا نسبت باین امر توجه نمیشود که اشخاصیکه باخرید بلیط موفق سوار شدن اتوبوس نمیشوند حقشان تضییع نگردد.

جغرافیای جهانگرد

در افریقا

سیاهان متمدن !

از اینجا و آنجا

دخالت شوروی در کارخانجات آمریکائی

روزنامه (دیلی اکسپرس) چاپ لندن مینویسد: شوروی از بانکهای سوئیس استفاده کرده و میلیونها لیره در کارخانجات آمریکائی بکار انداخته و قطع نظر از استفاده‌ای که میبرد در امور این کارخانجات نیز دخالت میکند.

کمیسیون سناتور (وال استریت) اخیرا پس از مطالعات و تحقیقات باین امر پی برده و مدعی است که مامورین مخصوص شوروی سهام کارخانجات را بوسیله بانکهای سوئیس خریداری کرده و در امور آن مداخله میکنند ولی بانکداران سوئیس توضیح داده‌اند که شغل آزاد است و حاضر نشده‌اند اسرار مشتریان خود را فاش نمایند.

دویست هزار نفر خودکشی کرده‌اند

طبق آماری که در آلمان تهیه شده از جنگ بین الملل دوم ببعد بالغ بر دویست هزار نفر انتحار کرده‌اند، در اوائل تعداد انتحار کنندگان سیار زیاد بود ولی در دو سه سال اخیر نسبتا کاسته شده است.

و خدا زن را آفرید !

این روزها یکی از سینماهای معروف لندن واقع در خیابان (چارنیك کروس) فیلم (وخدا زن را آفرید) که بر بژیت باردو ستاره فتان و دلفریب فرانسوی بازی کرده نمایش میدهد. خبرنگار روزنامه دیلی اکسپرس مینویسد. از مقابل سینما رد میشدم دیدم مردم بصف ایستاده‌اند درست توجه کردم در میان آنهمه جمعیت که میخواستند برای تماشای این فیلم بروند حتی یکنفر زن نبود.

خبرنگار مزبور سپس اضافه میکند: با این ترتیب این فیلم عقده‌ای در خانمهای انگلیس بوجود آورده و چنین استنباط میشود که آنها از بریژیت باردو خوششان نمی آید و البته دلیل آنهم واضح است! اما خبرنگار دیلی اکسپرس نمی‌پرسد که آیا خودش نیز برای تماشای فیلم رفت یا نه؟!

مردم مفت و مجانی سوار اتوبوس شدند

در سنگاپور رانندگان و پارکابیها و بلیطفروشهای اتوبوسها از کمی حقوق خود ناراضی بوده و از شرکت میخواستند که هر چه زودتر در اینمورد اقدام نماید و چون شرکت اهمیت نمیداد آنها تصمیم گرفتند اعتصاب کنند اما مصور نشائید آنها دست از کار کشیدند بلکه یکروز از صبح تا شام مسافرین را مفت و مجانی سوار اتوبوس کردند و شرکت مجبور شد خواسته‌های آنها ترتیب اثر بدهد.

از شمع نیز مالیات میگیرند !

اخیرا در مجلس فرانسه یکی از نمایندگان لایحه‌ای داد که در آن قید شده بود باید از شمعهائی که در کلیساها روشن میشود مالیات گرفته شود، وی توضیح داده که این مالیات سالیانه مبالغ قابل توجهی خواهد بود.

این لایحه در کمیسیون دارائی تحت مطالعه است

شلیك گلوله بخاطر یکدانه سیگار

در شهر «لیتل راك» واقع در ایالت «ارکنزاس - آمریکا» پسر ۱۶ ساله‌ای در خانه بمادر بزرگ و همسایگان باتفنگی که داشت شلیك میکرد.

بالاخره پلیس ویرا دستگیر کرد و وقتی از او علت را پرسیدند گفت: از مادرم یکدانه سیگار خواستم چون ندادعصبانی شدم و تفنگ را برداشتم تا چند نفر را بکشم.

جشن بمناسبت روز تولد مرده!

دو روز قبل در هتل «ردا» واقع در آلمان غربی بالغ بر صد نفر جمع شده تا صبح مشروب خوردند، رقصیدند و آواز خواندند این جشن بمناسبت روز تولد مردی بود که ۳۰ سال قبل بدرود زندگی گفته است.

این مرد ثروتمند وصیت کرده بود پس از درگذشت او همه ساله دوستان و آشنایان او در روز تولدوی بهتل ردا دعوت کرده و تا بامداد جشن بگیرند و این کار ۳۰ سال است مرتب ادامه دارد

جدول کلمات متقاطع شماره ۶۳۵

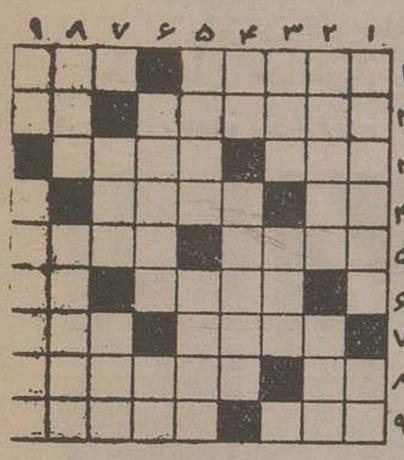

افقی: ۱- نویسنده معروف نروژی که فروند نیز یکی از آثار او را مورد تجزیه و تحلیل قرار داده است- علم پیشگوئی از حوادث آینده ۲- اساس است و اگر حرف سومش نباشد اساسی تر میشود- راه وباری که بمنزل نمیرسد ۳- در سالهای پر برکت از یکی هفتاد بر آید- نرودی بازارش در سر پل رواج می گیرد ۴- خدای سنگین - از شعرای معروف معاصر که چند سال پیش چشم فرو بست ۵- از انواع سنك- ممکنست زن باشد و هم شهر ۶- پارازیت- عدد وارونه ۷- فرود آمدن- در هر یك از آن دو نعمت موجود است ۸- یکی از حواس- اگر بر آن دست یابید دیگر پیك اجل بر شما دست نخواهد یافت ۹- از بروج فلکی - تا چند سال پیش بر سر در میدان مشق خانه داشت.

عمودی: ۱- معمولا از دو طرف بر میگردد- موسمش تر دیك میشود ۲- بدن ما از مجموع آن بوجود آمده است- چشم را کور میکند و دل را سیاه ۳- قایق کوچك - اگر مجال بدهید میرسد ۴- فروغ دیده- تهیدست ۵- گریه و زاری- درخت گل است ۶- در افسانه‌ها آمده است که زهرش چنان شدید است که کوهر امیگدازد- اینهم مرغی است ۷- باغ هشت- جد ۸- فکلی بر گردن میبندند تا از اسباب تمدن چیزی کسر نداشته باشد- سوراخ سوزن ۹- ردیف- اگر همپیشوائی نباشد عده‌ای را بدنبال خودش انداخته است.

حل جدول شماره ۶۳۴

افقی: ۱- اثاثه- کفر ۲- حقه- سق- جن ۳- ولادت- ارگ ۴- ای- اهار ۵- لندن- کل ۶- اشنو- لك ۷- رود- الهام ۸- سل- خس- ریا ۹- یزد- تهمتن.

عمودی: ۱- احوالپرسی ۲- ثقلین- ولز ۳- اهل- داد ۴- دانش ۵- هسته- تاست ۶- اکول ۷- ارل- هرم ۸- فجر- ولایت ۹- رنگین کمان

سازمان فاکوپا
فقط معرف اجناس خوب و مؤسسات مورد اعتماد اینك در ۹ و ۱۰ معرفی خوب

سیگارهای هولیدی و دومینو

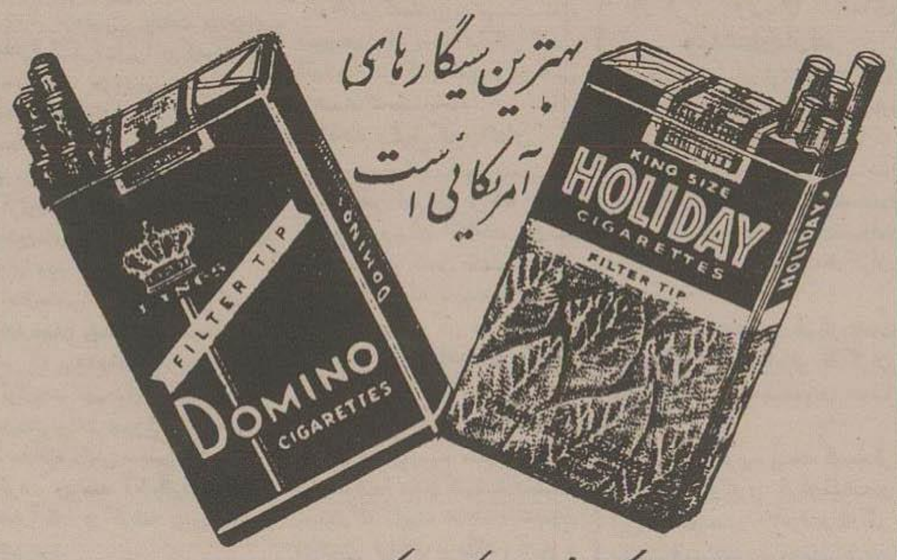

این سیگارها دارای مشتوك یا فیلتر میباشند که مواد نیکوتین توتون را جذب مینماید.
نماینده انحصاری حسین علی دشتی کویت صندوق پستی ۵۱
۲۰-۳

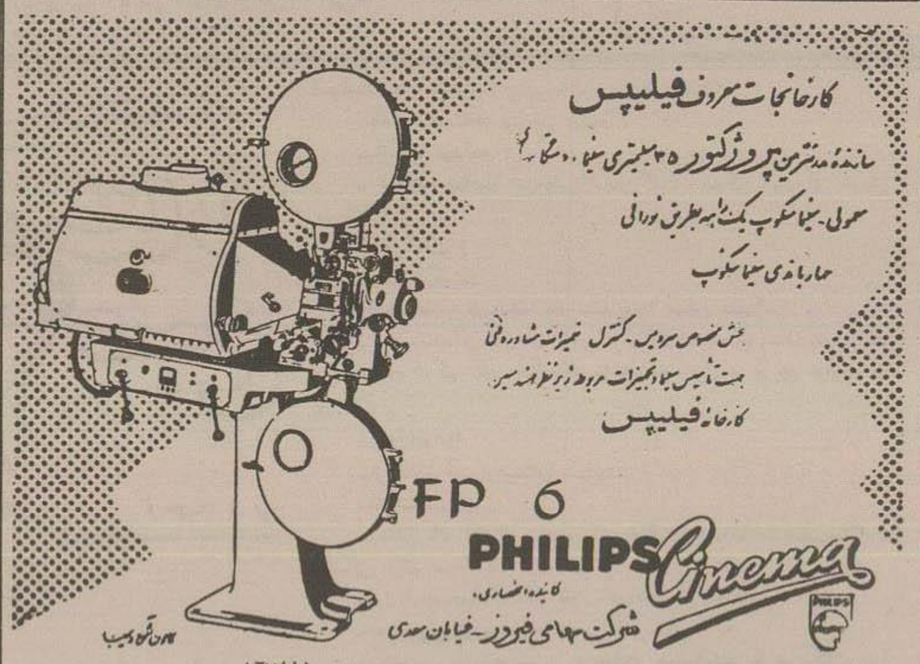

۷۸۱۱-آ

حجاج محترم بیت الله الحرام

ابن جانب محمود شیرازی ساکن دمشق (سوریه) همیشه در خدمت حجاج محترم ایرانی ساعی و اکنون هم باداشتن نمایندگی مسافربری هواپیمای سوریه و هواپیمای عربستان سعودی و شرکت مسافربری کشتی سوریه در تسهیل امور و تامین جوائج زائرین محترم از امور گذرنامه و ویزا و تراتریت و فراهم کردن مسکن و سایر مایحتاج لازمه حاضر و کوشا و از مراجعین محترم با کمال احترام پذیرائی و انجام همه گونه امورات حاضرم با یکمرتبه مراجعه صدق گفتار معلوم خواهد شد.

دمشق - آخر بازار حمیدیه - مقابل حمام الملك الظاهر - محمود شیرازی

۴۷۶۹-آ

۶۱۷۴-آ

FERNET — BRANCA
فرنت برنکا
برای درد معده - ضعف اعصاب رفع خستگی از اغذیه فروشیها ابتیاع فرمائید.
۴۴۷۲-آ — ۳-۵

نماینده انحصاری - مغازه آلپ خیابان نادری تلفن ۴۶۸۱۷

۶۲۲۲-آ

۱۰-۳

رئیس مجلس کبیر ملی ترکیه

در بازدید موسسه اطلاعات بیانات جالب توجهی ایراد نمود

رفیق کورالتان خطاب بمدیر و سردبیر اطلاعات گفت:

مطبوعات حساس‌ترین وظیفه را در هدایت و ترقی

هر جامعه برعهده دارند و روزنامه اطلاعات این وظیفه را بخوبی انجام میدهد

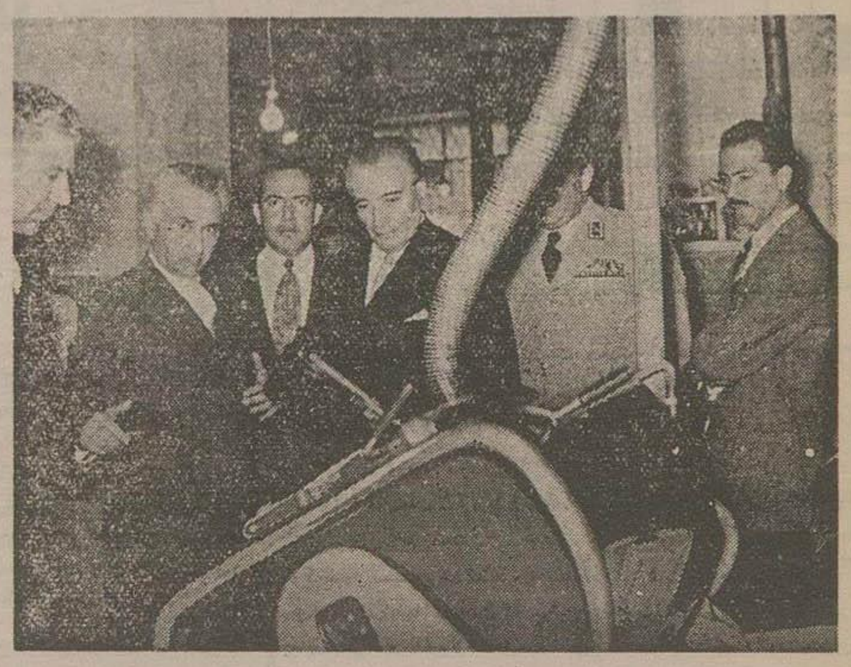

رفیق کورالتان هنگام بازدید دستگاه عکس برداری ماشین روتاتیو

بزرگترین شخصیت کشور دوست و برادر ما ترکیه، بعد از رئیس جمهور آن کشور یعنی رفیق کورالتان رئیس مجلس کبیر ملی ترکیه که در مدت دو هفته اقامت خود در ایران و تماس با رجال و شخصیت‌های ایران و محافل پارلمانی نبوغ فکر و روشن بینی و تسلط خود را در نطق و بیان و برخوردهای محبت آمیز برادرانهٔ خود بمنصه ظهور رسانید و متقابلا احساسات بمیار دوستانه در این کشور بوجود آورده تصمیم گرفت در آخرین روز اقامت خود در ایران یك موسسه مطبوعاتی را نیز بازدید نماید و بوسیله روزنامه اطلاعات پیام‌های دوستانه خود را بملت ایران برساند. چند دقیقه پیش از ظهر دیروز بود که رئیس مجلس کبیر ترکیه این تصمیم را با مهمانداران خود در میان گذاشت و بی اطلاع و بدون هیچگونه تشریفاتی در اداره روزنامه اطلاعات حضور یافت و باطاق کارسناتور عباس مسعودی مدیر اطلاعات راهنمائی گردید.

آمدن آقای رفیق کورالتان باداره روزنامه اطلاعات بقدری ساده و بی تشریفات انجام گرفت که هیچکس در این اداره از ورود این شخصیت بزرگ دولت برادر ما ترکیه بمحوطه موسسه اطلاعی پیدا نکرد تا وقتیکه رئیس مجلس کبیر ترکیه ببازدید قسمت‌های مختلف پرداخت و در آنوقت کارمندان و کارگران اداره مطلع شدند که این شخص تازه واردی که در میان مدیر و سردبیران موسسه اطلاعات بگردش در اداره پرداخته است رفیق کورالتان میباشد.

رئیس مجلس کبیر ترکیه در هر شعبه وقسمتی با قیافه گرم و جذاب خود صحبت با نویسندگان و کارمندان و کارگران پرداخت و بمحض ورود بهر شعبه باصدای بلند خطاب بدستجات کارگران میگفت «آقایان روز بخیر»

میان هیئت تحریریه

رفیق کورالتان وقتی بتالار هیئت تحریریه اطلاعات قدم نهاد همه با احترام برخاسته پیش آمدند و نزد هر یك از نویسندگان از سوابق و تحصیلات و عشق و علاقه آنها بنامه نگاری جویا شد و در همین تالار بود که گفت من میل دارم در میان سردبیران و نویسندگان اطلاعات عکس بردارم و همه را حلقه وار اطراف خود جمع کرد و گفت حال عکس بردارید

در همین تالار رؤسای قسمت‌های مختلف تحریری اطلاعات بایشان معرفی شدند و با هر یك صحبت پرداخت.

در شعب فنی

شعبهٔ حروفچینی با دست مورد تعجب ایشان قرار گرفت زیرا در کشور ترکیه مدتی است حروفچینی دستی بماشینی تبدیل شده در اینجا باطلاع رئیس مجلس رسید که این قسمت از مؤسسه نیز بزودی بوسایل جدید مجهز خواهد گردید و حروفچینی دستی با نصب ماشین‌های حروفچینی مدرن مثل همه جای دنیا ماشینی خواهد شد.

اطاق مخابرات و دستگاههای گیرنده اخبار جهان و ماشین‌های ضبط کننده خبر که در ۲۴ ساعت شبانه روز مجموع گزارشات مهم دیار ما منعکس مینماید و در دسترس مترجمین قرار میدهد مورد توجه خاص رئیس مجلس ترکیه قرار گرفت و پرسید آیا با این دستگاهها اخبار آنکارا نیز گرفته میشود؟ جواب مثبت بود.

در شعبه کارهای چاپ رنگی بوسیله ماشین افست نمونه چاپ الوان توجه آقای رفیق کورالتان را جلب نمود و وقتی عکس‌های بزرگ رنگی اعلیحضرت همایونی و علیاحضرت ملکه ثریا را دید پرسید آیا من میتوانم از این عکس‌ها یك نسخه داشته باشم؟ و قرار شد برای ایشان فرستاده شود.

در جلوی دوربین بزرگ عکاسی رنگی تابلوئی از اعلیحضرت رضاشاه کبیر قرار گرفته بود و متخصص این شعبه مشغول عکس برداری بود رفیق کورالتان در اینجا اندکی مکث کرد و گوئی خاطرات خود را از ملاقات تاریخی اعلیحضرت فقید و مرحوم آتاتورك بیاد آورد بلافاصله گفت من مایلم یك عکس رنگی خوب داشته باشم آیا ممکن است در اینجا تدارك شود از ایشان تقاضا شد یك قطعه عکس بزرگ مشکی خود را بفرستد تا صورت رنگی در آمده و تعدادی از آن چاپ و فرستاده شود.

در تالار بزرگ ماشین روتاتیو دست سناتور مسعودی را فشرد و با تبریك گفت و اظهار میل نمود کنار ماشین مزبور عکسی باهم بیادگار داشته باشند.

بیانات رفیق کورالتان

پریروز وعده کردیم اظهارات مهمی که رئیس مجلس کبیر ملی ترکیه خطاب بمدیر و سردبیران اطلاعات بیان نمود منتشر نمائیم و اکنون قسمتهای جالب نطق ایشان را که بوسیله آقای دکتر خلیل یحیوی از ترکی بفارسی ترجمه میشد باستحضار خوانندگان گرامی اطلاعات میرسانیم:

«من از اینکه موفق شدم امروز یك سازمان مجهز و وسیع مطبوعاتی کشور برادر ایران را دیدن کنم بسیار خوشوقتم و میبینم که مؤسسه اطلاعات خدمات ذی قیمتی از لحاظ فرهنگ کشور با انتشار نشریات مفید خود انجام میدهد شك نیست که مطبوعات نقش بزرگی در ترقی و هدایت ملل برعهده دارند و این مطبوعات است که بوسیله ارشاد خود ملتها را درجاده ترقی و تکامل پیش میبرند.

بقیه در صفحه هشتم

فوتبالیست های شوروی از بانکملی دیدن نمودند

ساعت پنج بعدازظهر روز پنجشنبه فوتبالیست‌های ارتش شوروی از باشگاه بانك ملی و عملیات ورزش باستانی قهرمانان دیدن نمودند. عملیات پهلوانی ورزشکاران بانکملی جلب توجه فوتبالیست‌ها را نمود.

قهرمان فوتبال و بسکتبال دبیرستانهای کشور به آلمان میرود

آقای فریدون فرجام یکی از قهرمانان فوتبال و بسکتبال دبیرستانهای کشور امروز صبح برای ادامه تحصیلات عازم آلمان شد.

آقای فرجام در آلمان ورزش خود را نیز ادامه خواهد داد.

ورزش

شروع مجدد ورزش رگبی در ایران

مربی فدراسیون رگبی کشور در مصاحبه خود گفت

علت عدم پیشرفت و از بین رفتن ورزش رگبی منضم شدن آن بفدراسیون فوتبال میباشد

آقای علی بنکدار مربی فدراسیون رگبی کشور

خوانندگان عزیز اطلاع دارند که چندی قبل خبری منتشر نمودیم مبنی براینکه امکان دارد فدراسیون رگبی تشکیل گردد و باردیگر فعالیت خود را آغاز نماید.

بدنبال آن خبر چند روز پیش مطلع شدیم که نامه‌ای بامضای رؤسای باشگاههای ورزشی پایتخت رسیده است و از شاهنشاه خواستار شده اند که فدراسیون مستقل رگبی کشور تشکیل گردد، و برای همین منظور نیز در روز آقای علی بنکدار مربی فدراسیون رگبی کشور جلسه مصاحبه مطبوعاتی تشکیل داده و مطالبی در اختیار خبرنگاران جرائد گذاشت.

ابتدا آقای بنکدار متذکر شد که مدتی است یکعده از مطلعین و علاقمندان بورزش رگبی با منتهای کوشش سعی میکنند که ورزش رگبی را که مدت سه سال است در اثر عدم توجه رؤسای فدراسیون رگبی از بین رفته است در سراسر کشور احیاء کنند، بطور کلی علت عدم پیشرفت و از بین رفتن این ورزش منظم شدن فدراسیون رگبی بفدراسیون فوتبال میباشد زیرا یك رئیس فدراسیون فوتبال هر قدر قوی و فعال باشد و بودجه در اختیار داشته باشد نمی‌تواند جواب احتیاجات علاقمندان بفوتبال را بدهد و نظر آنها را تامین کند چه رسد باینکه بفدراسیون رگبی نیز رسیدگی نماید علاوه بر این امر رؤسای فدراسیون فوتبال عموماً کسانی بوده‌اند که در سابق جزو بازیکنان فوتبال محسوب میشدند و علت عدم اطلاع از ورزش رگبی تمام کوشش خود را صرف رشته فوتبال کرده و حتی بودجه فدراسیون رگبی را نیز صرف فوتبال مینموده‌اند.

اگر ما بگذشته رگبی توجه کنیم می‌بینیم از سال ۱۳۲۷ الی ۱۳۳۱ که این بازی در ایران رایج شده بود باوجود اینکه بسیار ورزش تازه و جوانی بود مع‌الوصف در اثر علاقه جوانان باین رشته اکثر باشگاهها دارای تیم رگبی بودند، بطوری که در مسابقات سال ۱۳۲۸ بتنهائی ۱۲ تیم از تهران شرکت کرد و در ارتش نیز بیش از انتظار از این ورزش استقبال شد و در اثر تشویقات تیمسار آریانا و تیمسار مختار این رشته بسرعت در ارتش ترقی کرد تا جائیکه ارتش بیش از ۲۰ تیم برای مسابقات خود در سال ۱۳۳۱ آماده کرد و امروز هم متصدیان امور ورزشی ارتش نظرشان اینستکه ورزش رگبی را بجای ورزش سربازی که در ارتش متداول است اجرا نمایند. پیشرفت تیمهای رگبی ایران آنقدر بود که در سال ۲۹ در مسابقاتی که بین چند تیم ایرانی و سه تیم انگلیسی در تهران انجام شد تیم تهران مقام اول را بدست آورد و بدنبال این پیروزی از طرف کمیته مسابقات آسیائی در هندوستان از تیم رگبی ایران دعوت شد که آنکشور مسافرت نمایند و در مسابقات آسیائی رگبی شرکت کنند. آقای بنکدار در جواب سئوال یکی از خبرنگاران که آیا ورزش رگبی خطرناکست؟ گفت برخلاف آنچه که تصور میشود خطر بازی رگبی بمراتب کمتر از فوتبال است بطوری که در مسابقات رسمی در سالهای قبل هیچگونه خطری متوجه کسی نشد در صورتیکه در مسابقات فوتبال حداقل در هر بازی حادثه‌ای رخ داده است و ثانیا در صورتیکه این ورزش واقعا خطرناك بود کشورهای آسیائی و اروپائی آنقدر باین رشته توجه نمیکردند و خصوصا انگلستان و فرانسه بیشتر از هر فدراسیونی بودجه ورزشی خود را باین فدراسیون اختصاص نمیداد

آقای بنکدار در خاتمه سخنان خود متذکر شد که هم اکنون عده زیادی از علاقمندان باین ورزش آمادگی خود را برای شروع مجدد بازی رگبی اعلام نموده‌اند و ضمن نامه‌ای که بامضای رؤسای باشگاههای پایتخت رسیده است از شاهنشاه که معظم‌له یکی از مشوقین این رشته میباشند خواستار تشکیل فدراسیون مستقل رگبی شده‌اند و ما اطمینان داریم که شاهنشاه بتقاضای علاقمندان این رشته جواب مثبت خواهند داد و بزودی این فدراسیون تشکیل خواهد شد.

ما و کارگران

تقاضای کارگران اخراجی

آقای هوشنك طه و یازده نفر دیگر از کارگران اخراجی دوزندگی باسری از کارفرمای خود شکایت نموده و برای رسیدگی بوزارت کار مراجعه کرده‌اند خبرنگار ما با نامبردگان تماس گرفته و چگونگی جریان را از آنها سئوال نمود.

آقای هوشنك طه که سمت نماینده کارگران دوزندگی مزبور را داشت بخبرنگار ما اظهار داشت.

هر یك از کارگران از ده تا پانزده سال در این دوزندگی مشغول کار بوده‌اند. بدون هیچگونه علتی کارفرما آقای هادی یاسری اقدام باخراج نموده در حالیکه میبایست در باره مزایای قانونی کارگران اقدام نماید

اطلاعات کارگری: توجه مقامات وزارت کار را نسبت بخواسته کارگران جلب مینماید.

کارگران کوره‌ها تقاضای بیمه شدن دارند

طبق شکایت عده‌ای از کارگران کوره‌ها اغلب کارفرمایان هنوز اقدامی درباره بیمه نمودن کلیه کارگران کوره‌ها که تعداد آنها بالغ بر ۲۵ هزار نفر میباشد ننموده‌اند و تنها بطور استثناء عده معدودی بیمه شده‌اند در حالیکه میبایست مقررات بیمه‌های اجتماعی درباره کلیه کارگران اجرا گردد

کارگران ضمن شکایت خود از مقامات سازمان بیمه‌های اجتماعی کارگران تقاضای اقدام درباره بیمه نمودن خود را دارند.

اطلاعات کارگری: منطقه کوره‌ها از مناطق وسیع کارگری ایران میباشد در این منطقه در حدود ۳۰ هزار نفر کارگر مشغول کار میباشند بیمه نمودن این عده از جمله اقداماتی است که باید مورد توجه کامل سازمان بیمه‌های اجتماعی کارگران قرار گیرد و مقررات مربوط بلایحهٔ قانونی بیمه‌های اجتماعی کارگران در باره کلیه کارگران کوره پز اجرا گردد

اطلاعات کارگری

اجتماع کارگران بیکار

بقراریکه خبرنگار ما گزارش میدهد از ساعت ۵ صبح امروز عده‌ای از کارگران بیکار برای یافتن کار در مقابل شرکت ساختمانی (ام.ك.او) واقع در خیابان شاه اجتماع نموده بودند رئیس کارگزینی شرکت مزبور بخبرنگار ما گفت که این شرکت در حدود یکهفته است تاسیس شده و برای شروع عملیات ساختمانی احتیاج بعده معدودی کارمند فنی دارد و نیازی باین همه کارگر نیست.

اطلاعات کارگری؛ توجه مقامات وزارت کار و اداره مشاغل و کاریابی را نسبت بایجاد کار برای این کارگران جلب مینمائیم.

اسفالت خیابانهای بیمارستان شماره ۲ کارگران

بطوریکه از سازمان بیمه‌های اجتماعی کارگران کسب اطلاع شده هیئت مدیره سازمان تصمیم گرفته خیابانهای داخلی بیمارستان شماره ۲ کارگران را اسفالت نماید و بزودی عملیات اسفالت خیابانهای مزبور شروع خواهد شد.

اطلاعات کارگری: اقدام به اسفالت خیابانهای بیمارستان از لحاظ بهداشت برای بیماران اقدامی مفید و پسندیده است توجه مقامات وزارت راه را برای اسفالت جاده اصلی بیمارستان که خراب و ناراحت کننده است جلب می‌نمائیم.

تحلیلی از اوضاع کارگران دنیا در سال ۱۹۵۶

تغییراتی که در وضع کارگران جهان حادث شده

آقای داو بدمورس مدیر کل دفتر بین المللی کار در تحلیل جالبی که اخیرا از اوضاع کارگری جهان بعمل آورده مطالبی اظهار داشته که از نظر ارتباط با این ستون بنظر خوانندگان میرسد:

آقای مورس ترقیات اجتماعی سال ۱۹۵۶ را نسبت به موفقیت‌های سال گذشته مقایسه نموده و معتقد است که ترقیات سال ۱۹۵۶ در حد متوسطی قرار داشته و بطور کلی دارای جنبه عمومی بوده

میزان کار و استخدام تا حدودی بالا بوده و خطر بیکاری در کشورهای سرمایه داری پیدا نشده.

در نوزده کشور از بیست و سه کشوری که اطلاعاتی بدفتر بین المللی کار ارسال داشته‌اند میزان کار و استخدام سه درصد بیش از سالهای قبل بوده. با انتحال در بعضی از کشورها مانند شیلی، هائیتی، ایرلند، هند، نروژ، پاکستان و اتحادیه افریقای جنوبی بیکاری شدت یافته و تنها در شیلی تعداد بیکاران نسبت بسالهای قبل دو برابر شده بحران کانال سوئز و تقلیل میزان نفت در اروپای غربی مستقیما در صنعت اتومبیل سازی و بطور غیر مستقیم در میزان تقاضای فولاد مورد مصرف این رشته از صنعت تاثیر نمود.

در مجارستان هزاران نفر از کارگران بیکار گردیدند و در لهستان نیز براثر تقلیل محصول ذغال سنگ مشکلات اقتصادی ایجاد و عده‌ای از کارگران بیکار شدند.

خصوصیت دیگر سال گذشته (۱۹۵۶) تمایل روز افزون نسبت به تقلیل مدت قانونی و عادی هفته کار در ممالك آمریکای شمالی و اروپای غربی و شرقی بوده است.

در بسیاری از کشورها در اثر افزایش و بسط کمکهای اجتماعی سطح زندگی کارگران بالاتر رفت و بمنظور ایجاد سیستمهای تعاونی جدید و عادلانه‌تر نمودن روشهای موجود قدمهای موثری برداشته شد.

شرکتهای تعاونی

-۲۷-

بنابراین شرکت تعاونی بایستی سعی کند حتی المقدور کارش را توسعه دهد بطوریکه هر روز از روز قبل خدمات بهتری باعضاء خود بکند البته طریق توسعه این شرکت بایستی طوری باشد که فرع زائد بر اصل نباشد. مثلا اگر نان اعضاء شرکت تعاونی مصرف تأمین بود شرکت نباید روغن و قماش نخی را فراموش کرده یکمرتبه بفکر خرید اتومبیل بیفتد بلکه باید توسعه امور شرکت متناسب با احتیاجات اکثریت اعضاء باشد ممکن است روزی برسد که اعضاء شرکت احتیاج بخرید اتومبیل شخصی داشته باشند ولی آن روز موقعی است که سایر احتیاجات اعضاء بنحو مطلوب رفع شده باشد.

۸- گزارشات صحیح و مرتب باعضاء درباره وضع بازار کالاهای تولیدی با مورد مصرف شرکاء کوشش در مرغوبیت کالاها و تهیه آنها تا حد امکان از محصول تولیدی شرکاء

اداره کنندگان شرکت بایستی کلیه جریانات شرکت را دائما باطلاع اعضاء برسانند هر عضو باید بداند جنسی را که از شرکت میخرد چه قیمتی از بازار خریداری شده است و نرخ روز چند است و نواسانات قیمت‌های بازار چگونه است اگر احتمال ترقی قیمت هامیرود چگونه میشود اجناس مورد نیاز اعضاء را برای مدت طولانی‌تری تهیه و انبار کرد این اطلاعات اعضاء را بامور شرکت روشن کرده و آنها بموقع خواهند توانست پیشنهاداتی بهیئت مدیره و عامله بکنند که از ضرر و زیان شرکت جلوگیری شود از طرف دیگر روشی اتخاذ گردد که نوع اجناس ارزانتر و مرغوبتر بدست آید در شرکت‌های تعاونی تولید بطور ساده شرکت تعاونی فروش تهیه بازار یکی از مسائل مشکل محسوب میشود بنابراین یکی از وظائف شرکت‌های تعاونی اینست که مواد تولیدی اعضاء را برای مصرف خود یا برای فروش خریداری نماید و با بصیرت کامل از وضع بازار از ضرر اعضاء جلوگیری نماید.

اثر: اندره آرماندی — -۴۶- — ترجمه: ا. پ

هوگلند بتندی جواب داد.

کارهای خصوصی من بشما مربوط نیست

نمیخواهید جواب بدهید؟

باشد من بجای شما جواب میدهم.

بعد از لحظه‌ای سکوت ادامه داد:

- میخواستید به قاهره بروید و الماسهائی را که بوسیله سیاهپوستان از معادن «دوبیرس» سرقت شده بود و شما از آنها بقیمت نازلی خریده بودید بفروشید شما در این نوع تجارت متخصص شده‌اید.

هوگلند شانه بالا انداخت و گفت:

- کذب محض است!

ولی تا حدی اعتماد و اطمینانی را که ابتدا بخود داشت و از لحن صحبتش احساس میشد از دست داده بود. ادامه داد:

- باید این ادعا را ثابت کنید: در اثاثیه من حتی یکدانه الماس پیدا نمیشود این آقایان که آنها را باز کرده و کشته‌اند میتوانند گواهی بدهند.

پریچارد تبسم خفیفی بر لب آورد.

- میتوانید بگوئید حتی در بسته پستی که موقع تخلیه هواپیما آنقدر اصرار داشتید آنرا همراه بیاورید آلماس وجود نداشت؟

- بله، در آن ستد جز پیپ چیزی نبود.

- از کجا میدانید؟

- فرمانده هواپیما این مطلب را بمن گفت. ممکن است از خودش بپرسید.

فیلچر گفت:

- راست میگوید.

ولی علت علاقه شدید شما باین بسته هنوز معلوم نشده است.

- به فرستنده آن قول داده بودم که مراقب باشم صحیح و سالم بمقصد برسد مراقب بودم که گم نشود. متأسفانه موفق نشدم چون در حریق هواپیما از بین رفت.

پریچارد پرسید:

- فرستنده آن از دوستان شما بود؟

- از آشنایان بود

- و بخاطر یك آشنائی ساده بود که میخواستید خود را باخطر تعقیب و شکایت کمپانی برای سوءاستفاده از امانت مردم روبرو کنید؟

- قول داده بودم و عادت دارم بقول خودم احترام بگذارم

- دوباره بر لبهای پریچارد تبسمی نقش بست

- نگذریم نگوئید ببینیم بچه علت میخواستید از شریکتان جدا بشوید؟

هوگلند تظاهر به تعجب کرد

- کدام شریك؟

- مگر خود شما بمن نگفتید که اسپارك شریکتان بود؟

- من هیچوقت همچه حرفی نزده‌ام

- بسیار خوب امی بینیم که در حضور این آقایان حجب و حیای ذاتی مانع حرف زدن شما میشود پس نفوذ کلامتان را در او چطور توجیه میکنید

- به چه دلیل میگوئید من در او نفوذ کلام داشتم.

- شبی که اینجا رسیدیم بمحض اینکه شما ما او حرف زدید رام شد و فریادهای اعتراضش را قطع کرد همه کسانی که حاضر بودند متوجه این نکته شدند

- من احساسات او را برانگیختم و وادارش کردم که بما پناه بدهد.

حاضرین تبسم کردند.

- اینهم برای برانگیختن احساساتش بود که مستخدمش را که کتك زده بود باو پس بدهید.

- مستخدمش از اموال او دزدیده بود و نمیخواستم بگوئید ما پنهان کردن او شریك جرمش شده‌ایم.

- احساسات قابل تقدیری است! اما این پسر از اربابش چه دزدیده بود؟

- درست نمیدانم چه دزدیده بود گویا کنسرو...

- و برای چند قوطی کنسرو وکیل مدافع اسپارك شده بودید؟

- من دزدی را عمل زشتی می‌دانم حالا مورد سرقت هرچه می خواهد باشد.

- عجب نمیدانستم اینقدر مقرراتی هستید. پس چرا اسپارك را بسرقت جواهرات خانم «یاژ» واداشتید؟

- من؟ کی جرئت کرده چنین حرف مهملی بزند؟

- خود شما وقتی بمن پیشنهاد میکردید جانشین شریکتان شوم برای اینکه بقول خودتان با کمال حماقت نشسته بود تا جواهرات را از او بدزدند.

هوگلند احساس میکرد که بیش از پیش در زنجیرهای دلائل قاطع بسته می شود با صدای بلند گفت:

- دروغ است! اینها را برای تامین نفع شخصی اختراع میکنند.

این آقایان بچه نیستند که گول حرفهای شما را بخورند اگر راست می گوئید دلیل بیاورید حتی یك دلیل و قرینه کوچك علیه من ندارید

- پس چرا قصد قتل مرا کردید.

هوگلند لحظه‌ای مردد ماند عاقبت جواب داد.

- من مقصر نیستم... میخواستید توقیفم کنید... از حال عادی خارج شدم....

آقایان خودتان را جای من بگذارید.

پریچارد نفس عمیقی کشید و گفت:

- این آقایان را سر جای خودشان بگذارید شما هم سر جای خودتان بمانید از طرفی این کمدی زیاد طولانی شده است. دلیل میخواهید آقای هوگلند؟ الان دلائل را جلوی چشمتان میگذارم که از این نوع دفاع منصرف بشوید: مدتها بود که مسئولین امور پلیس و مبارزه باقاچاق بشما سوءظن برده بودند. میدانستند که شما قاچاقچی الماس هستید ولی نمیتوانستند دستگیرتان کنند فقط مراقب اعمالتان بودند و باین ترتیب فهمیدند که در «کیمبرلی» باسم ساختگی بسته‌ای را بمقصد قاهره بپست سپرده‌اید و وقتی آنرا در دستگاه کشف محتویات امانت گذاشتند فهمیدند محتوی الماس است.

- دروغ است بسته‌ای که من مراقبش بودم محتوی پیپ بود.

- خواهیم دید. مامورین میتوانستند در محل شما را توقیف کنند ولی ترجیح دادند آزادتان بگذارند ببینند با چه باندی همکاری میکنید.

من آنموقع در «دوربان» بودم بمن ماموریت داده شد که تعقیب این قضیه را بعهده بگیرم.

اداره مبارزه باقاچاق و اداره جنائی موفق شدند کمپانی «سوث آفریکا ارلاینز» را وادار کنند حرکت هواپیما را از ژوهانسبورك بتعویق بیندازند که من بتوانم شما را حق شوم.

یك طیاره مرا از دوربان بژوهانسبورك رساند فکر میکردم تا قاهره می توانم شما را بحال خودتان بگذارم ولی تصادف وضع را عوض کرد و من از سخت خودگله‌ای ندارم برای اینکه توانستم یك شب پای برج خرابه تاریخی مذاکره بسیار جالب شما را با مردی که منکر شرکت با او هستید بشنوم.

رنك روی هوگلند پریده بود ولی خود را از تك و تا نینداخت.

- تخیل خوبی دارید. قصه نامزه‌ای ساختید خیلی میل دارم بقیه‌اش را بدانم.

- با کمال میل. شریکتان مقدار عمده‌ای الماس را که قبلا از همین راه بدست آورده و برای فروش باو سپرده بودند فروخته و پولش را خورده بود اورا گم کرده بودند.

حرف شنوائی او از شما باین ترتیب توجیه میشود اورا تهدید بقتل کردید و بعد باو پیشنهاد کردید که جبران لحظای گذشته جواهرات خانم یاژ را برای شما بدزدد و برای تسهیل کار بعنوان راهنما همراه خانم یاژ بتماشای خرابه تاریخی رفتید.

هوگلند گفت:

- قصه شیرینی است! حیف که شغل بدی انتخاب کرده‌اید. اگر شروع بنوشتن رمان پلیسی میکردید میلیونر شده بودید.

خبرنگاران ما از شهرستانها اطلاع میدهند

خبرنگار نهاوند — منصوریان

شهر دلبخواه

این جا که عده‌ای سودپرست باجان مردم بیچاره بازی میکنند. اینجا که قصابهایش باپشت گرمی یکدیگر شیره جان مردم رامیمکندو به اخطارهای پی‌درپی شهرداری توجه ندارند.

اینجا که بخاطر اندکی عسل کوهستانی جان شیرین رافدا میکنند شهر نهاوند نام دارد.

دراینجا مردم هرچه فریاد میکنندو دادخواهی می‌نمایند هیچکس بحرفشان توجهی ندارد و هیچ مقامی بعجز ولابه آنان ترتیب اثر نمیدهد.

قصاب‌های این شهر بهر نرخی که دلخواه خودشان است گوشت رابفروش میرسانند واخیراهم که شنیده‌اند درمرکز گوشت کمیاب است. دراینجا نیز قطعی گوشت مصنوعی بوجود آورده‌اند.

اهالی نهاوند از اینوضع بستوه آمده وخودتصمیم گرفتند که فروش گوشت راعهده‌دار شوند ولی کشتار کنندگان تعهد کردند که گوشت خوب وارزانرخ شهرداری فراوان در اختیار مردم قرار دهند.

دوسه‌روزی بوعده خود وفا کردند ولی چه فائده که پس ازدوروز مجددا وعده خودرا فراموش کرده و این بارحتی گوسفندان را از نهاوند به خارج فرستادند.

کاربجائی رسیده استکه عده ای از اهالی بکوهستان پناه برده وبا عسل کوهستانی ارتزاق می‌نمایند.

همین چندروزقبل یکی ازجوانان قریهٔ «کهریزجمال» ازتوابع نهاوند که بکوههای اطراف رفته بودبقعر دره سقوط کردوجان خودرافدای تهیه عسل نمود.

به کی رجوع کنند؟

بطوری که قبلاباستحضارخوانندگان عزیزرسیدچندی قبل رئیس اداره بهداری بندردیلم بدون تعیین جانشینی محل ماموریت خویش را ترک نمود.

اینک خبرنگارما در تعقیب گزارش قبلی خویش اطلاع میدهد که متاسفانه تاکنون ازطرف وزارت بهداری کسی بجانشینی وی تعیین واعزام نشده است و معلوم نیست بیماران این منطقه بایدبه چه کسی رجوع کنند.

چهل خانه وچند کودکی طعمه حریق شدند

تاکنون علت این آتش‌سوزی بیسابقه معلوم نشده‌است

حریق زدگان دردامنه کوه بسر میبرند

چندروزقبل یکی ازخانه‌های قریهٔ «فنکش هزارجریب» ازتوابع بندرگز بعلت نامعلومی طعمه حریق گردید اهالی قریهٔ مزبور برای اطفاءحریق دست بدست یکدیگر داده ومشغول خاموش کردن آتش شدند ولی حریق بحدی بود که بااین وسائل خاموش کردن آن مقدور نبود

شعله‌های آتش زبانه‌میکشید وهرچیز رادرکام خود فرومیبردوزش باد بتوسعه آتش کمك مینمودو کم کم بخانه‌های مجاورنیز سرایت کرد زنهاشیون کنان ازخانه‌ها بیرون آمده وباچشم گریان ناظرسوختن هستی خودبودند مردان ده باهروسیله‌ای کوشش میکردند آتش‌راخاموش کنند دراین‌میان فریاد کودکانی که درمیان آتش محاصره شده وراه‌فرار هم نداشتند بگوش میرسید.

شعله‌های سرکش آتش توسعه‌یافت وچهل خانه‌راطعمه حریق گردانید وبالاخره پس ازمدتی باکوشش اهالی خاموش شد دراین حادثه چندین طفل خردسال نیزسوختند.

هم اکنون ساکنین قریه فنکش که ازهستی ساقط شده‌اند شبهارا دردامنهٔ کوه سربرده وچشم امید بجمعیتهای خیریه وافراد نیکوکاردوخته‌اند • ازطرف آقای صفرعلی قاسمی یکی ازافرادنیکوکاربندرگز مقداری وسائل اولیه زندگی دراختیارآنان قرارداده‌شده‌است.

کامیونهای شرکت گوشت تهران

برای خرید گوسفند باردبیل رفتند

خبرنگارما ازرشت گزارش میدهد. چندروزقبل چندکامیون بزرگ از طرف شرکت سهامی گوشت تهران برشت واردشد تاازطریق شندر پهلوی باردبیل بروند ومقداری گوشت برای مصرف اهالی تهران خریداری وحمل نمایند

بقراراطلاع قیمت گوسفند وگوشت درداردبیل فوق‌العاده ارزان‌است و شرکت سهامی گوشت میتواندبااستفاده ازاین‌فرصت قسمتی ازمصرف گوشت اهالی تهران‌را تأمین نماید

بیم افتشاش میرود

خبرنگارماازمرندمینویسد:

هم اکنون مدتی است که بین اهالی قریه «ملایوسف» بامالکین آن اختلاف رونداده وحتی عده‌ای ازساکنین قریه از دخالت مالکین دراراضی مزررعی خویش جلوگیری میکنند و در صورتیکه باختلافات مالکین ودهقانان رسیدگی نشودبیم آن میرود که اغتشاشی در اینمنطقه رویدهد

دوبرادر پلنگ قوی هیکلی راشکار کردند

این حیوان دونفر راکشته ویکنفر را مجروح کرده‌بود

چندروزقبل پلنگ قوی هیکلی که چندین روزقریه «سندیس» واقع در ۹ کیلومتری رستم آباد رشت‌را قرق کرده‌بود وهرکس که ازچهاردیواری قریه خارج میشد موردحمله قرارمیدادپس ازیك مبارزه‌شدید وطولانی بوسیله دوبرادر متهوروشجاع بقتل رسید.

این پلنگ از دوهفته‌پیش بحوالی این قریه آمده‌بود وهرکس‌را که درسرراه خودمیدید موردحمله قرارمیدادبطوریکه ظرف اینمدت کوتاه دونفر ازاهالی‌را درمیان جنگل قطعه‌قطعه کرده وآنچنان رعب ووحشتی در دل‌مردم ایجاد کرده‌بود که هیچکس جرئت خروج از ده را درخودنمیدید.

تااینکه چندروزقبل «حسن بختیاری» یکی‌از اهالی «سندیس» که‌ازاینوضع بجان آمده‌بود تبرخودرابرداشت وبی‌اعتنا بالتماس کسان خویش برای جمع‌آوری هیزم‌از ده‌خارج‌شد.

ولی‌هنوز چندقدمی ازده دورنشده‌بود که پلنگ باغرش‌مهیبی بطرف وی‌حمله‌برده ویکطرف‌صورت‌وبرا بشدت‌مجروح مینماید •

دراینموقع که حسن بافریادهای دلخراش‌خویش‌درزیرپنجه‌های قوی‌وبرنده، پلنگ‌مردم رابکمك میطلبید سیدقدرت وسیدمحمدعلی که بایکدیگر برادرهستند ودرقریه‌سندیس‌بشجاعت ومهارت‌درشکار معروف‌میباشند با تفنگ‌شکاری خودسررسیده وباشلیك دوتیرحیات پلنگی که دوهفته‌مردم دهکده‌را درخانه‌های خودشان محبوس کرده‌بود خاتمه‌میدهند.

حسن بختیاری که براثرحمله‌پلنگ مجروح‌شده‌بود بلافاصله به‌بیمارستان‌پورسینای رشت‌اعزام‌میشودومردم ماشور وشعف‌پوست‌پلنگ‌را کنده ودرفراز تپه‌مشرف بده‌آویزان‌میکنند.

ورود والاحضرت

خبرنگارما ازرامسر طی گزارشی اطلاع میدهدچندروزقبل والاحضرت شاهپوراحمدرضاپهلوی بمنظوراستراحت برامسر واردشدند. بقراراطلاع تا چند روزدیگروالاحضرت شاهپور عبدالرضا نیزبرامسر واردخواهندشدوچند روزی دراین‌شهراستراحت خواهند نمود

قدمی برنداشته‌اند

خبرنگار ما از کمیشان مینویسد بااینکه کرارا از طرف طبقات‌مختلف اهالی موضوع کمبود آب‌آشامیدنی‌در این‌منطقه بمقامات مربوطه گزارش شده‌معهذا تاکنون‌عملا برای‌رفع این مضیقهٔ که‌با مرگ‌و زندگی ساکنین این‌منطقه مرزی بستگی‌دارد قدمی برداشته‌نشده‌است

اهالی کمیشان ازسازمان‌برنامه‌انتظار دارند که‌باشهرداری کمیشان‌قراردادی برای تامین‌آب‌آشامیدنی این ناحیه تنظیم نماید و شهری‌را از بی آبی نجات‌دهد•

درسراسر استان یکم مبارزه شدیدی

علیه پشه‌های مالاریا شروع گردید

خبرنگارما ازرشت‌مینویسد:

چندروز قبل بمناسبت شروع‌عملیات‌مبارزه‌با مالاریا دراستان گیلان مجلس‌جشنی‌باحضورآقایان‌استاندار رئیس‌اداره کار، اعضای‌اداره بهداشت‌درمحل‌اداره مبارزه‌بامالاریا تشکیل‌شد.

در این‌جشن ابتداآقای دکترقیامی کفیل اداره بهداشت فعالیت‌های موثری که درسال گذشته برای مبارزه بامالاریا بعمل آمده ونتایجی که ازاین مبارزه گرفته‌شده است بیانات مبسوطی ابرادکرد آنگاه آقای اشتری استاندار ازخدمات مامورین مبارزه‌بامالاریا‌اظهارخوشوقتی‌نمود واز کلیه‌موسساتی که درامرمبارزه‌بامالاریا شرکت نموده‌وبخصوص‌ازبنگاه «بونیسف» اظهارامتنان‌نمود.

در این‌موقع اتومبیلهای حامل‌کارگران، پمپهای سمپاش، بشکه‌های د.د.ت بمعیت سرپرستهای ناحیه‌بانظم وترتیب‌خاصی‌بمحل‌مأموریت‌خویش‌حرکت کردند.

بازدید ازساختمانهای نیمه تمام فرهنگی

طبق گزارش خبرنگارما ازشیرازچند روز قبل‌تیمسار سرلشکرعزیزی رئیس هیئت‌بازرسی امورسازمان برنامه در اداره فرهنگ‌حضوریافت وباآقای عدالت مدیر کل‌فرهنگ فارس ملاقات نمود

تیمسار عزیزی پس از ملاحظه پرونده ساختمانهای نیمه‌تمام فرهنگی که‌قراراست بکمك سازمان برنامه باتمام برسد باتفاق مدیر کل فرهنگ ازاین ساختمانهای نیمه‌تمام‌و موزه کتابخانه ملی وسالن دبیرستان‌حکمت بازدید کردند

هدتیست تشکیل‌شده

درتعقیب خبری که‌چندروز قبل‌در خصوص‌وضع‌شهرداری مرند‌درج شده بود اینك ازفرمانداری‌مرند اطلاع میدهند که انجمن‌شهرمرند‌مدتیست تشکیل شده‌و شهردار انتخابی‌مرند‌با نهایت‌جدیت مشغول اتمام‌امرلوله کشی است وامید میرود که‌بزودی اهالی شهرازآب‌لوله کشی استفاده‌نمایند

انتظار مردم ازسازمان برنامه

خبرنگارما ازپندرپهلوی گزارش‌میدهد

چندروزقبل آقایان معتمدرئیس‌انجمن‌شهر، طالب‌پور شهردار بصوب تهران‌حرکت نمودند

قراراست آقایان مزبوردر کمیسیونی که‌باشرکت آقایان نمایندگان رشت‌وپهلوی وشهرداران هردوشهر بمنظوراتخاذ تصمیم‌در مورد لوله کشی آب مشروب رشت وبندرپهلوی‌درسازمان‌برنامه‌اشکیل‌میشود شرکت‌نمایند

اهالی‌ازسازمان برنامه انتظاردارند که‌بانمایندگان‌وشهرداران آنها در انجام‌این‌منظور که برای‌اهالی‌این‌دوشهرجنبه‌حیاتی‌داردمساعدت‌کامل‌نمایند •

باین توقع کوچك توجه‌کنید؟

مدتیست‌از مقامات مربوطه تقاضا کرده‌ایم که راجع‌بتغییرمسیل رودخانه‌زاویهٔ زرند اقدامی بعمل آورده‌ونگذارند این‌منطقه‌بیش‌ازاین درمعرض‌خطر سیل قرارگیرد ولی‌تاکنون باین تقاضای‌ماجوابی داده‌نشده وهرلحظه بیم‌آنستکه اهالی این‌بخش‌نیز بسرنوشت سیل‌زدگان ساوه وسایر نقاط‌آسیب‌دیده دچارشوندا‌ینك‌مجدداً تقاضادارم‌اولیای امورباین توقع کوچك‌ماتوجهی‌نمایند واهالی‌این‌منطقه راازنگرانی نجات‌دهند•

شهربانی میخواهند

خبرنگارمااز کردکوی گزارش‌میدهد بااینکه‌جمعیت‌شهر کردکوی‌روزبروز روبافزایش است وهم‌اکنون بسیزده هزارنفررسیده است‌معهذادرکاراتنظامی این شهر تغییری داده‌نشده‌وتنها یك کلانتری‌باتعداد کمی پاسبان‌انتظامات شهر کردکوی‌رابدست گرفته‌است‌مردم از شهربانی کل کشور تقاضا دارند کلانتری‌این شهررا تبدیل بشهربانی نمایندتا امورانتظامی کردکوی مختل نشود•

رئیس دانشگاه نظامی پاکستان در تبریز

خبرنگارما ازتبریز گزارش‌میدهد: چندروزقبل ژنرال‌عبداللطیف‌خان رئیس‌دانشگاه نظامی پاکستان باتفاق آتاشه‌نظامی آندولت درایران به‌تبریزوارد شد، هنگام ورود ازطرف گارد احترام‌لشکر۲ مراسم‌احترام‌نظامی بعمل‌آمد وآقای‌سرهنك‌شهروزخیرمقدم گفت.

ژنرال‌عبداللطیف‌خان باتفاق‌همراهان ازدانشگاه تبریز، کارخانه‌قالی‌بافی‌جوان وچندمؤسسهٔ دیگربازدید بعمل‌آورد •

شب‌نیزدرضیافت باشکوهی که ازطرف لشکر۲ درباشگاه افسران‌ترتیب‌داده شده‌بود شرکت‌نمود وصبح روزبعد باهواپیما بتهران عزیمت کرد.

درعکس‌بالا ژنرال‌عبداللطیف‌خان هنگام ورود به‌تبریز دربرابرافراد گارد احترام دیده میشوند.

یکی بعدازدیگری خفه‌شدند

خبرنگارما ازمیانه مینویسد:

چندروزقبل‌یکنفرمقنی که‌برای‌پاك کردن‌چاه‌مستراح یکی‌ازخانه‌های شهررفته‌بود براثرریزش دیوارهٔ‌چاه‌تعادل خودرااز دست‌دادوبچاه‌افتادوخفه‌شد صاحب‌منزل‌بلافاصله برای‌نجات‌وی‌مقنی‌دیگری آوردولی‌اونیز دراثر گازچاه بیهوش‌شده جان‌سپردجریان‌باطلاع مقامات مربوطه رسیدوجنازه دومقنی‌از چاه‌خارج‌شد وپس‌ازانجام‌تشریفات‌قانونی‌دفن گردید.

قاتل «حسین‌وهابی» خودرا معرفی کرد

آیا درقتل‌وهابی دستهای دیگری درکار بوده است؟

بطوریکه قبلاباستحضارخوانندگان‌عزیزرسید چندروزقبل در قریه طالب‌آباد از توابع‌بندرپهلوی‌قتلی‌اتفاق‌افتاد. قاتل که‌علی‌اکبرشالکوئی‌نام‌داشت وسیدحسین‌وهابی‌یکی ازاهالی‌بندرپهلوی‌را بضرب کلوله‌ازپای‌درآورده‌بود پابفرار گذاشت.

اینك خبرنگارما درتعقیب گزارش‌قبلی‌خود اطلاع‌میدهد که دو روزپس ازوقوع قتل، شخصی‌خودرابدفتراستانداری‌استان‌یکم معرفی‌نموده واظهار داشت که چون درقریهٔ طالب‌آبادقتلی‌اتفاق‌افتاده ومرا باین‌قتل‌متهم کرده‌اند وهم‌اکنون تأمین‌جانی‌ندارم‌باینجهت‌ازشما تقاضادارم که‌بمن تأمین‌داده ومراپناه‌دهید.

هنگامیکه‌آقای‌شمس‌امیری رئیس‌دفتراستانداری‌نام اوراسئوال کرد وی‌درپاسخ‌اظهارداشت اسم علی‌اکبر شالکوئی‌می‌باشد بلافاصله‌آقای‌شمس‌امیری که ازوقوع‌قتل ونام قاتل‌اطلاع‌داشت دستورداد‌شخص‌مزبوررا که‌همان قاتل سیدحسین‌وهابی‌بود دستگیرنموده وبادارهٔ‌شهربانی بندرپهلوی تحویل‌دهند• اکنون‌قاتل‌دستگیرشده ورئیس دادگاه‌بخش بندرپهلوی ازوی‌بازجوئی‌مینماید‌بقراراطلاع دراین‌قتل دستهای‌دیگری‌درکاربوده وتحریکاتی‌دراینمورد صورت گرفته‌است.

جسد زن ۷۵ ساله‌ای

در مجرای فاضل‌آب شهر کشف‌شد

چند روزقبل‌هیگامیکه علی نیکخواه مامورآبیاری درمجرای فاضل آب‌شهرمشغول‌کاربودناگهان‌متوجه جسدزنی‌شد که‌درگوشه ای افتاده‌است•

وی‌بلافاصله جریان‌را بشهربانی‌اطلاع‌داد وبعد ازحضور رئیس شهربانی ودادستان درمحل حادثه جسدرا ازآب خارج نمودند.

پس‌از تحقیقات محلی‌معلوم‌شد که‌متوفی‌زن هفتاد وپنجساله ای‌بنام «خدیجه» است که کوبامبتلابجنون بوده‌است.

جنازه پس ازانجام‌تشریفات‌قانونی‌بخاك‌سپرده‌شد

واینك مامورین‌بادقت دراطراف مرگ این‌پیره زن۷۵ ساله مشغول تحقیق‌هستند•

یکی جان‌سپردودیگری‌مجروح‌شد

خبرنگارمااز کرکان‌اطلاع‌میدهد:

چندروزقبل‌یك‌اتومبیل‌جیپ‌ارتشی‌براندگی یك سرباز وظیفه‌بادونفر زن‌تصادف کرد که یکی‌از آنها بنام‌منصوره آتاجان‌سپردودیگری‌نشدت مجروح شدودر بیمارستان تحت‌معالجه قرار گرفت. راننده دستگیر شده وفعلاتحت تعقیب است.

بینی زن خودرا بریدو فرار کرد

«فرنگیس» بجرم رقصیدن بینی خودرا ازدست داد

مجلس عروسی بود وزنهای قریه «سلدوز» رضائیه‌بپایکوبی‌ودست افشانی مشغول بودند هرکدام سعی میکردند هنرنمائی بیشتری کرده‌وحضاررا به‌نشاط‌وسرور وادارکنند ولی‌دراین میان‌تنها فرنگیس بود که‌ستاره رقص‌مجلس بشمار میرفت‌وتوانسته‌بود توجه حاضرین‌را جلب کرده‌و بارقصهای محلی خود غوغامایه•

همه‌خوشحال بودند و دست میزدند نوازندگان باحرارت بیشتری بکار خود ادامه میدادند وجوانان فرنگیس‌را درمیان گرفته وباشورونشاط پابپای‌او میرقصیدند

دراین میان تنهاشوهرفرنگیس بود که‌لبهای خودرا می گزید وازشدت عصبانیت‌روی‌پابندنبود -بالاخره‌نتوانست طاقت‌بیاورد بخانه‌خود رفت‌ودرانتظار آمدن‌فرنگیس نشست، هنگامیکه فرنگیس خسته‌وکوفته ولی‌خوشحال وبانشاط ازدروارد شد وبرای خوابیدن بستر نزدیك گردیدناگهان شوهرش از جابرخاست وباکارد تیزی که آماده کرده‌بود بینی‌وی‌را بریده کف‌دستش گذاشت وخودرابفرارنهاد. جریان باطلاع مامورین ژاندارمری‌رسید فوهرفرنگیس‌دستگیر وزندانی‌شد

چرا ...؟

خبرنگار مااز‌رامیان مینویسدپنج کیلومتری‌ازرامیان‌بوشع‌نامطلوبی درآمده‌وناهمواریهای آن مانع عبور اتومبیل ازاین‌جاده شده‌است‌بااینکه این جاده‌شوسه‌بودمو تپه‌های شن در اطراف آن ریخته اند معهذا معلوم نیست‌چرا مقامات مربوط نسبت باین امرو تسطیح این‌جاده‌توجهی‌ننموده و بابکار گماردن‌چندکارگراین‌رامرا شوخ ریزی میکنند

انتصابات بهرشتها

نهاوند — آقای باقرطاعتی رئیس بی‌سیم‌ژاندارمری

صومعه‌سرا آقای‌طهماسبی‌بخشدار

مراغه — آقای سیفرئیس دادگستری — آقای‌شرفه‌دادستان

ابهر — آقای نصرت‌الله حاجی‌خانی رئیس‌بانك ملی

۴۲۵ — بر بادرفته

ـمیس اسکارلت ، شما که میدونین مدت‌هاس توابن‌خونه یه‌ذره شکر پیدا نمیشه •میدونین که‌هرچی گرد نعنا وشربت‌نعنا بوده همه‌رو اونا خوردن • میدونین که هرچی گیلاس ولیوان بوده اونا شکوندن ...

لرزشی بر اندام اسکارلت مستولی شدو زیرلب گفت «خدایا، اگر یکبار دیگر کلمه «اونا» رابر زبان بیآوردشیون خواهد کشید ! مگرتاچه‌حد می‌توان تحمل کرد که جور و بیداد دیگران‌راشنید ؟ »

آمرانه گفت :

ـبسیارخوب .حالابدو ! هرچه‌زودتر آن‌وبسکی‌را بیآور •خالص‌خواهم‌خورد .

خادم‌سیاه‌پوست خواهی‌نخواهی روش‌را برگرداند وبراه‌افتاد؛ اماهنوز چندقدم نرفته‌بود که فریادآسکارلت مجدداًبلندشد:

ـ صبر کن پورك، خیلی چیزها بود که میخواستم بگویم امایادم رفته• دیگر اصلا فکرم کارنمیکند .

گوش کن پورك؛ من‌یك اسب ویك‌گاو همراه خودم آوردم• این گاو بیچاره ناراحت‌است احتیاج بدوشیدن شیردارد• اسبزبان بسته‌راهم باز کن وآب‌باوبده• بعامی‌بگو که‌ازگاو پرستاری کند• ببین پورك، بچه ملانی مدتهاست چیزی نخورده • احتیاج بشیر دارد• اگرباو شیر ندهیم خواهد مرد•

پورك‌باخجلت سخنش‌را بریدمو گفت:

ـ گفتید که‌میس ملی••• شیر•••

ـ گفتم که میس‌ملی شیرندارد!

ودرهمان لحظه‌بفکرش خطور کرد «خدای‌من! اگرمادرم زنده‌بود ومیفهمید که‌من بااین‌غلام سیاه‌اینطور آشکارا ازملانی صحبت کردم قطعاضعف میکرد!»

ـ ببین‌میس اسکارلت؛ نازکیا تنه‌دبلمی به‌بچه پیدا کرده• من‌میدونم که‌خیلی شیرداره• اگه‌بخوائین اون‌میتونه هردوبچه‌رو شیربده•

ـچطورپورك• توتازگیها صاحب‌بچه‌شدی؟

بچه!بچه! خدایاچقدربچه؟ چراانهمه بچه‌بمردم میدهی؟ نه‌نه‌این‌خدا نیست که‌بمردم اولاد میدهد ! این خود مردم نادان هستند که‌این‌همه بچه‌درست میکنند وبال گردن میتراشند!

ـآره‌خانوم‌جون، اگه‌بدونین چه‌بچه‌ئیه؟ تپل‌وسیاه ،•••

ـبرومه‌دبلمی‌بگو که دخترهارا بحال خودشان نگذارد• من‌ازآنها مواظبت خواهم کرد• باوبگو که‌ازبچه میس‌ملانی پرستاری کند• ازخود ملانی‌هم همینطور! بعامی‌بگو که فوری‌بسراغ گاوبرودواسب بیچاره راهم‌بطویله‌ببرد•

ـ میس‌اسکارلت• دیگه‌طویله‌ای توکارنیس؛ اوناهمه چوباوتیراشو کندن وسوزوندن!

یکمرتبه آتش‌خشمش زبانه کشید:

ـپورك دیگرمیل ندارم‌از «اونا» حرف‌بزنی• تمام‌شد! فهمیدی؟ بدوزود ویسکی وسیب‌زمینی

رئیس مجلس کبیر ملی ترکیه

بقیه ازصفحه ششم

تمدن امروز ملل غرب رامتفکرین اروپائی بوجود آوردند باید توجه داشت که درقرن ۱۹ کشور آلمان ازما خیلی جلوتر نبود امادر میان آنها متفکرینی مانند گوته پیداشدند که بنیه معنوی ملت راهدایت کردند وبی آنکه این ملت هاسوی آنارشی وهرج ومرج سوق داده شوند برا حقیقت راهنمائی گردیدند تاجائیکه نظم ودیسیپلین وقدرت اخلاقی امروزی آلمان بوجود آمد بطوری که کمونیزم هرگز نتوانست آنطور که درنقاط دیگر نفوذ یافته است در آلمان رسوخ کند وتاثیر بدخود را ببخشد چه شما میدانید که تاکتیك کمونیست ها این است که جنبه معنوی ملت ها را ازلحاظ سنن وآداب وعقاید وایمان ورسوم قدیم ازمیان ببرند ومخصوصا دین وملیت را متزلزل سازند ونابود کنند واین رو بهرا درتمام جهان پشت پرده انجام میدهند و کوشش فراوان بخرج می دهند تاموفق شوند.

مطبوعات در راه حفظ وحمایت ملت ازاین خطرات نقش موثری دارند زیرا بعداز وظایف خطیری که پدران و مادران درتربیت فرزندان خود دارند و اطفال خودرا بزرگ میکنند وتحویل جامعه می دهند این دیگر برعهده مطبوعات است که نسل جدید و فرزندان کشور رابسوی حقیقت و برای حفظ حیثیت و شرافت وطن وخانواده وسنن ورسوم ملی راهنمائی کنند.

بتجربه ثابت شده است که اگر پدرو مادر بچه را خوب تربیت کنند ومدارس هم بنوبه خود بخوبی ازعهدهٔ پرورش آنها برآیند دراین صورت وظیفهٔ مطبوعات بسیار کمتر میشود ولی درهمه حال مطبوعات است که مردم را هدایت میکند ودرنتیجه ارشاد آنان است که اهالی مملکتی میتوانند از عوامل مخرب نجات پیدا کند ورا مسعادت و کمال را بپیماید.

روزنامه هم وقایع دنیارا باطلاع مردم میرساند وهم دین وملیت وسنن وآداب و رسوم ملی را باید حفظ وحراست کند واز دستبرد مصون نگاهدارد ومن امیدواری کامل دارم که مطبوعات ایران میتوانند جنبه معنوی ملت راتوجه داشته باشند و باین ترتیب ملت رابیش ازپیش بسوی ترقی وعظمت پیش برند.

آقای رئیس مجلس ترکیه دراین جا اشاره بخدمات مطبوعاتی سناتور مسعودی نمود و گفت ازمشاهدهٔ نشریات اطلاعات بااینکه فارسی نمیدانم بخوبی دریافتم که این موسسه وظیفهٔ خطیر خودرا انجام میدهد وازین لحاظ نسبت بذکر این مطالب منظوری جز گفتگوی برادرانه نداشتم چون آرزومندم هردو ملت برادر ایران و ترکیه پیوسته دررامسعادت وکمال دوشادوش یکدیگر گام بردارند واین اظهارات نشانه ای ازاحساسات قلبی من است.

سپس علاوه نمود:

جناب آقای مسعودی فردا ایران خاك کشور برادر را ترك خواهم کرد وبترکیه بازمیگردیم وازاین موضوع البته ناراحت خواهم شد.

ولی یك تسلی داریم وآن اینکه ما چشم خود دیده ایم که ملت ایران نسبت بملت ترك یك علاقه بی پایان بالاتر ازآنچه که ما فکر میکردیم دارد.

دربین رؤسای دولتهائی که تاکنون دیدم پادشاهی مثل اعلیحضرت همایون شاهنشاهی ندیدم وبطوریکه آقایان میدانند پیمان بغداد درنتیجه رهبری اعلیحضرت پادشاه ایران وحضرت رئیس جمهوری ترکیه و کوشش آقای عدنان مندرس ورجال ایران بوجود آمده است حوادث عنقریب بما ثابت خواهد کرد پیمان بغداد چگونه یك اثر تاریخی و بزرك بوجود می آورد البته این پیمان هیچ جنبه تجاوز ندارد وصریحا میگویم کشورهای دیگر عربی که دراین منطقه زندگی میکنند هروقت دلشان بخواهد میتوانند مقام خودرا در داخل این پیمان احراز کنند مانند: سوریه ـ مصر ـ لبنان ـ عربستان سعودی فقط کافی است بگویند که ماوارد پیمان بغداد میشویم. ومابسیار خوشوقت خواهیم شد که همه کشورهای خاورمیانه درمحیط برادرانه زندگی کنند و برای استحکام صلح جهان مؤثر باشند.

من وظیفه خودمیدانم اکنون که از ایران میروم از روزنامه اطلاعات که در طول اقامت هیئت پارلمانی ترکیه بانشر مقالات دوستانه ازما مهمان نوازی کرده اند سپاسگزاری کنم ومنهم توسط روزنامه اطلاعات پیام خودرا بملت شرافتمند ایران وتشکرات خودرا بسایر روزنامه های ایران ابلاغ میکنم.

***

رفیق کورالتان درپایان بازدید خود که بیش ازیکساعت بطول انجامید مدیر اطلاعات وسردبیران رابداشتن سازمان بزرگی که ماوسایل امروزی مجهز گردیده وآماده خدمتگذاری است تبریك گفت وبااظهار خوشوقتی عمارت اطلاعات راترك نمود وآخرین عبارتی که هنگام حرکت بیان داشت این بود:

«موسسه اطلاعات درمن اثرخوبی از پیشرفت مطبوعات ایران گذاشت خدا نگهدارشما.»

STRICK & ELLERMAN LINE

خط کشتیرانی استریك والرمن

سرویس مرتب ازانگلستان وقاره اروپا

حمل مستقیم
به
ایران وسایر بنادر خلیج فارس

کشتیها برای انگلستان وقارهٔ اروپا بار قبول مینمایند وهمچنین برای بنادر دریای قرمز وبنادر دریای مدیترانه درسرراه بارقبول مینمایند
(بطور مستقیم یا غیرمستقیم)

برای تعیین نرخ کرایه وسایرمشخصات بآدرس زیر مراجعه فرمائید:

PRANK, C STRICK & CO. (BUSRAH) Ltd.
KHORRAMSHAHR BASRAH, BAGHDAD

OR TO THE JOINT BOOKING AGENTS —

S. DORABJEE & SON
PIRNIA BUILDING.
5, AVENUE CHURCHILL. TEHERAN
(TELEPHONE: No. 45357)

S. A. LEVANT EXPRESS TRANSPORT (IRAN)
403. AV SAADI. TEHERAN.
(TELEPHONE: Nos. 34669, 37270)

OR TO
FRANK C. STRICK & Co. Ltd.,
12-20. CAMOMILE STREET.
LONDON. E.C.3.

برنامه حرکت کشتیهای استریك والرمن ازانگلستان

	نام کشتی	تاریخ خروج	تاریخ ورود
ازلندن	سیتی اف لوانز	۳۰مه	ورود به دی آخر ژوئن
	لالوما	۲۵ مه	ورود بمینا آل احمد نیمه دوم ژوئیه
	کوئین		بارگیری را تکمیل مینماید درآنتورب
ازلیورپول	سیتی اف لوکنو	۲۶ مه	ورود به کویت نیمه دوم ژوئن
	مرسدل	۱۸ ژوئن	رود به آبادان اوایل ژوئیه
ازمنچستر	گدینك تونکورت	۱۸ ژوئن	ورود بمینا آل احمد اواسط ژوئیه
ازگلاسکو	پن هیل	۶ ژوئن	ورود بمینا آل احمد اواسط ژوئیه
ازآنتورب	کوئین	۳۱مه	ورود بمینا آل احمد نیمه دوم ژوئن

(کلیه کشتیهای فوق ازترعه سوئز عبور می نمایند)

آ ـ ۶۱۹۲

یک تحول بی سابقه در پنجال های خانگی

پنجال دیواری

آگهی زیبا

ازمیان رنگهای مختلف نوظهور رنگ ایده آل خودرا انتخاب فرمائید

پنجال دیواری جنرال الکتریك آمریکا سطح مطبخ شمارا اشغال نموده
وماننده یك قاب عکس بدیوار آویزان میشود ومحتویات پنجال همیشه جلوچشم ودردسترس شما است
پنجال دیواری دارای مزایای بیشمار سایر پنجالهای جنرال الکتریك میباشد
جنرال الکتریك بزرگترین کارگاه الکتریکی جهان.

۴۳-۳۸

برای تماشای مدلهای رنگی جدید
بفروشندگان مجاز شرکت سهامی جنرال الکتریك ایران در تهران و شهرستانها مراجعه فرمائید.

آ ـ ۶۱۸۴

آگهی پیشکاری دارائی تهران

بطوریکه سابقا نیز باستحضار آقایان بازرگانان محترم رسیده کاغذ اوراق وسفته ومرات ازنوع مخصوصی است که خمیر آن دارای شیرو خورشید و مشخصاتی است که بهیچوجه قابل تقلید نمیباشد معهذا چون ممکن است اشخاص شیاد واستفاده جوئی درمقام سوءاستفاده برآیند وتمبر دیگری روی محل مخصوص تمبر ورقه الصاق وقسمت آخر ورقه را که مخصوص رقم سفته وبرات می باشد حك و ازاوراق کوچك وکم ارزش اوراق سفته ومرات مبلغ بیشتری بسازند علیهذا مراتب برای استحضار عموم آگهی می شود. که در موقع خرید اوراق مذکور به تمبر وسایر مشخصات آن توجه داشته باشند تازیانی متوجه آقایان نشود ضمنا تقاضا دارد درهر موقع که باین قبیل اوراق برخورد گردید بلاواسطه جریان را ضمن معرفی ارائه دهنده اوراق سفته باین پیشکاری اطلاع دهند آ ـ ۶۱۵۰ ۱ ـ ۳

پیشکار دارائی تهران ـ بهمنیار

هموطنان عزیز

حزب خائن توده بانشان دادن خوابهای طلائی درطبقه جوان کشور نفوذ پیدا کرده هرروز زیر یك تازه علیه استقلال کشور بکار میبرد خوشبختانه پس از قیام ملی ۲۸ مرداد واقدامات شجاعانه تیمسار معظم سرلشکر مختیار در کشف لانه های جاسوسی و شناساندن ماهیت سران خائن توده علاوه ازاینکه استقلال کشور تضمین شد طلیعه سعادتی برای جوانان فریب خورده گردید علیهذا اینجانب عزیزاله فرهنگی دارنده شناسنامه شماره ۲۸۷ آمل درسال ۱۳۳۱ تحت تاثیر تبلیغات وطن برباده حزب خائن توده وارد سازمان جوانان شده که باقیام ملی ۲۸ مرداد باشتباه خود پی برده ازآن دوری جستم. اینك برای جبران گذشته ننگین خودرا به مقامات انتظامی معرفی بدینوسیله تنفر وانزجار خودرا نسبت بحزب خائن توده امراز ووفاداری خودرا بشاهنشاه معظم وخاندان جلیل سلطنت اعلام میدارم زنده باد شاهنشاه محبوب ـ مرگ بر حزب بیگانه پرست توده

آ ـ ۴۷۸۱

دوچرخه قوی ومحکم هرکولس

بهترین دوچرخه ساخت امروز

Hercules

نماینده انحصاری درایران
شرکت تضامنی برادران بترك
تهران خیابان فردوسی تلفن ۳۵۵۵۶ و ۳۸۹۱۶
مشهد سرای سپهداری خیابان خسروی تلفن ۳۲۵

THE HERCULES CYCLE & MOTOR CO. LTD., BIRMINGHAM, ENGLAND

DUNLOPILLO

دنلوپیلو
تشك بالش پشتی از کائوچوی طبیعی
برای تختخواب مبل صندلی

روی تشك دنلوپیلو. آسوده بخوابید وشاداب بیدارشوید

نماینده انحصاری شرکت سهامی ایران وغرب خیابان شاهرضا تلفن ۴۴۱۱۸ ۴۴۱۷۸

آ ـ ۶۲۱۸

قپان آلمانی

وجود قپان آلمانی درمنسات بزرگ سبب جلب اعتماد عموم است
فهمترین بنادر وانبارهای دنیا قپان آلمانی انتخاب کرده اند

نماینده انحصاری درایران
خیابان خیام مقابل کاخ دادگستری تلفن ۵۲۹۶۰

کانون آگهی آرا

تیغ ناست

NACET Safety Razor Blades

مورد پسند همه

شرقی

آ ـ ۶۱۹۰

بر بادرفته ـــــــــــ ۴۳۶

رابمن برسان. دستورهائی راهم که دادم اجرا کن.

ـ امامیس اسکارلت؛ آخه منکه چراغ ندارم برم براتون اینارا بیارم.

ـ یعنی توی این خانه یکقطعه چوب باهنزم پیدا نمیشود که تو آنرا روشن کنی و...

ـ میس اسکارلت. هیچ چوب پیدا نمیشه. اونا...

ـ بتو میگویم که این کارهارا بکن. دیگر حوصله شنیدن حرفهای ترا ندارم. هرکاری میکنی بکن وزود هم بکن! بدو! منتظرم.

صدای اسکارلت خیلی خشن شده بود ویورك خواهی نخواهی ازاتاق بیرون دوید. آنجا بروی نیمکت افتاده بود وجرالد کنارش قرارداشت. درهمان حال که متفکر وعصبانی نشسته بود دستش راازروی نوازش بروی زانوی پدر میزد. این عضلات روزی دراثر سواری، ورزش چقدر نیرومند وپیچیده بودند، ولی امروز سست وبیحال، مثل اینکه خوبی درآنها نبود، دلش میخواست این مرد رااز عالم سکوت وحزن بیرون بیاورد ولی چگونه میتوانست؟ میخواست ازوضع مادرش بپرسد ولی جرات نمیکرد بقدر کافی خودش مسکین وغمزده بود برای آنکه پدررا سخن بکشاند بپرسید:

ـ بابا، چرا آنها تارارا نسوزاندند؟

جرالد برای یك لحظه خیره باو نگاه کرد. مثل اینکه صدایش رانشنیده ویا نفهمیده بود که دخترش چه میپرسید. اماسرانجام حرف آمد؟

ـ چرا؟ برای اینکه این خانه رامحل فرماندهی خود کرده بودند.

ـ کی؟ شمالیها؟ این خانه را؟

عشق دیرین آن محیط مثل آتشی دروجودش افتاد وزبانه کشید. این خانه، این محیط مقدسی که الن درآن زندگی می کرد محل اقامت شمالیها شده بود؟

ـ بله دخترم، آنها اینجا بودند. قبل ازآنکه سربازان باین خانه برسند ما ازهمین فاصله میدیدیم که چطور دوازده بلوط میسوخت ودودش بآسمان میرفت. خوشبختانه میس هالی ومیس ایندیا وهمه غلام هاو کنیزها به مکون مهاجرت کرده بودند وما ازبابت آنها نگران نبودیم. اماخودمان کاری نمی توانستیم بکنیم. نمی توانستیم ازاینجا برویم: دخترهامریض بودند. مادرت حالش خیلی بد بود. همه سیاهپوستها که دراینجا بودند فرار کرده بودند. نمیدانم کجا رفتند. کارها وقاطرها همه رادزدیدند وبردند. فقط سه نفر آنها پیش ما ماندند. مامی ودیلسی ویورك. مادرت خیلی...

مرتب حرف مادررا میزد واسکارلت ناچار بود بمیان حرف بدود تاصحبت ازمادر بمیان نیاید. نمیخواست دراین شرایط ناگواری که خودش سرمیبرد غمی سنگینتر بروجودش راه پیدا کند. ازاو میشنید که میگفت ژنرال شرمن خودش همین اتاق را که روزی دفتر الن بود مرکز کار وفرماندهی خود قرار داده بود. دیگر چه؟

ـ شمالیها بطرف جونزبورو میرفتند تاراه آهن راقطع کنند. دسته دسته ازرودخانه می گذشتند ومی آمدند. صدها، هزارها، باتوپ ومهمات واسب! من همینجا جلوی ایوان ایستاده بودم که آنها آمدند.

درحالیکه قلبش بشدت میتپید زیر لب گفت «آفرین پدر! آفرین جرالد کوچك شجاع!» پدر بروی ایوان ایستاده بود که سپاه دشمن مقابلش میرسید. وحشتی بدل راه نمیداد، مثل اینکه میخواست ازارتش خودش سان ببیند.

ـ بمن گفتند که برو! میخواهیم خانه راآتش بزنیم. من هیچ نترسیدم بآنها گفتم که اشکالی ندارد

از نیوزویك

Newsweek

چرا آدنائر بامریکا میرود؟

صدراعظم آلمان میکوشد تادر انتخابات آینده پیروز گردد

وبهر قیمت شده از نزدیکی آمریکا باشوروی جلوگیری کند

آدنائر

کونراد آدنائر صدراعظم آلمان غربی یعنی استوارترین دوست آمریکا در اروپا این هفته به ایالات متحده امریکا مسافرت میکند و شش روز در این کشور خواهد ماند.

از نظر صدراعظم آلمان غربی که به منظور پیروزی در انتخابات آینده آلمان که در ۱۵ سپتامبر انجام خواهد گرفت دست بیك مبارزه حیاتی زده است، این ملاقات دارای دو فائده زیر بن است:

۱ـ بانتخاب کنندگان آلمان نشان خواهد داد که آلمان غربی در تحت رهبری آدنائر آنقدر سریع و آنقدر وسیع ترقی کرده است که اکنون صدراعظم این کشور میتواند با رئیس جمهور ممالك متحده امریکا مانند دو عضو مساوی در شورای جهان آزاد در برابر هم بنشینند.

۲ـ سیاست آلمان غربی را با سیاست آمریکا چنان هماهنك سازد که از هر گونه تشتتی در آینده جلوگیری بشود.

مثلا یکی از سوء تفاهم های جدید این است که آلمان میترسد که مبادا امریکا باشوروی وارد مذاکراتی بشود و درباره خلع سلاح آلمان در هنگامیکه هنوز این کشور بدو قسمت تجزیه نشده است روابط نزدیك میان آلمان و آمریکا نائل گردد در این صورت احتمال تجدید صحبت و مشاوره نماید.

اگر آدنائر بتواند باین دو هدف یعنی انتخاب آدنائر بمراتب زیادتر خواهد افزایش حیثیت شخصی خویش و برقراری

آگهی مناقصه از طرف بانك ملی

اداره ساختمان این بانك مقدار یکهزار و پانصد متر مربع فرش لاستیکی پنج میلیمتری جهت فرش کف ساختمان جدید بیمارستان امراض مسری را از طریق مناقصه کتبی خریداری مینماید:

داوطلبان شرکت در این مناقصه میتوانند بامراجعه بدفتر اداره ساختمان واقع در خیابان سعدی اول کوچه ممتاز و دریافت برك شرایط مناقصه و ملاحظه نمونه پیشنهاد خود را در پاکت سربسته ولاك و مهر شده تا آخر وقت اداری روز ۲۵ر۳ر۱۳۳۶ بدفتر اداره ساختمان تسلیم دارند.

پیشنهاد دهندگان بایستی قبلا مبلغ ۴۰٫۰۰۰ ریال بعنوان سپرده بحساب شماره ۱۰۰۰۸ نزد شعبه فردوسی تودیع نموده وقبض رسید آنرا پیوست پیشنهاد خود نمایند.

پیشنهادهای رسیده در ساعت ۱۰ صبح روز ۲۶ر۳ر۳۶ در محل اداره ساختمان بازوقرائت خواهد شد. حضور پیشنهاد دهندگان در جلسه مناقصه آزاد و بانك در رد و قبول یك یا کلیه پیشنهادها مختار است.

آ ـ ۶۲۴۲ ۱ـ۲ بانك ملی ایران

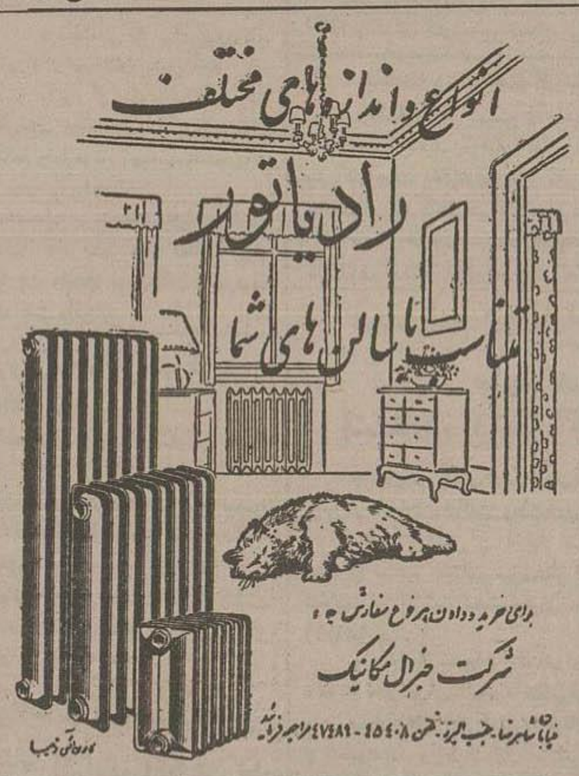

آهن

آهن نبشی نامساوی ابعاد مختلف موجود است. شرکت سهامی ایران متال سرای سینا

تلفن ۲۱۴۱۹

آ ـ ۴۱۸۱ ۲ـ۲

آ ـ ۶۱۷۰

سیاست نوین شوروی

قدرت اتمی شوروی از دول غربی کمتر است

از مطبوعات امریکا

ستاره دنباله دار جدید (بمناسبت پیام‌های بولگانین)

ازشواهد وقرائن چنین برمیآمد که شوروی سرگرم بررسی وتعیین ارزش جدید دراوضاع بین المللی است.

قضاوت درباره جهت وروش سیاست خارجی شوروی درطی چندماه اخیر نشان میدهد که این بررسی وتعیین ارزش جدید سه نکته اصلی بوجود آورده است.

اول اینکه شروع محاربه وجنك اتمی ازطرف شوروی غیرقابل امکان است. مخصوص دردورانیکه قدرت شوروی ازاین لحاظ یعنی ازنظر قدرت کشورهای غیر کمونیستی است.

دوم اینکه مخارج بینهایت سنگین تسلیحات جدید افزایش مشکلات داخلی شوروی راموجب شده وعمران داخلی آنکشور رابعقب انداخته است.

سوم اینکه تاکتیك پرسروصدای دوران استالین بمرحله‌ای رسیده بود که دیگر نتایج حاصله از آن مطلوب نبود وروی این اصل تاآنجا که ممکن است شورویها درنظر دارند در آینده از آن تاکتیك برحذر بوده دوری کنند.

خلاصه اینکه مسکو بوضوح دریافته که ادامه وتعقیب سیاستی که ممکن است باعث جنگ عمومی شود چقدر برای آنکشور خطرناك ومضر است.

مسکو درمقابل درك این مطلب دست بمبارزه زده وفکر همزیستی مسالمت آمیز راآغاز کرده است ودرضمن درمورد خلع تسلیحات نظریات خودرا قابل انعطاف ساخته است.

مفهومی راکه شورویها از «همزیستی مسالمت آمیز» دارند مفهومی منفی نیست حوادث چندماه اخیر و سیاست مسکو درخاورمیانه همه موید آن است که شورویها «همزیستی» رابك سیاست موثر درایجاد فرصت هائی برای انجام هدفهای بین المللی خود تشخیص داده‌اند.

بنابراین کمال اهمیت را دارد که ماعواملی را که درشوروی تغییر نکرده است مورد توجه قرار دهیم قبل از هرچیز ما باید بدانیم که شوروی هنوز یك کشور دیکتاتوری است. قدرتی را که استالین دردست داشت اکنون صورت قدرتی اشتراکی درآمده است وجانشین کمیته مجریه درشوروی بجای یکنفر طبیعت حکومت دیکتاتوری آن کشور را عوض نکرده است.

گواینکه درشوروی «فردپرستی» استالین شدید امور را تنقاد قرار گرفت معهذا باید درشوروی یك سیستم کنترل ونظارت بوجود آید تادیکتاتور دیگری برسر کار نیاید وامور را شخصا کنترل و نظارت نکند.

باین ترتیب می بینیم که قدرت اخذ تصمیم درشوروی بدست چندنفر وجزء حقوق مسلم آنها می باشد.

دوم اینکه شوروی در نهایت شدت وآسته بفلسفه ایدئولوژی خصومت آمیز بوده وبآن معتقد است. رهبران شوروی سعی براین نداشته‌اند که مخالفت های اساسی خود را نسبت بهرچیز غیر کمونیستها مخفی بدارند

نیکیتا خروشف دبیر کل حزب کمونیست شوروی دربیستمین کنگره حزب کمونیست سال گذشته اظهار داشت که «پشتیبانی از «همزیستی مسالمت آمیز» معنیش این نیست که ما باید از کوششهای خود در مبارزه باایدئولوژی بورژوازی دست برداریم.

درهند نیز خروشف این مطلب را در کمال وضوح بیان کرده گفت ما به آقایانیکه انتظار دارند شوروی برنامه سیاسی خود را تغییر دهد میگوئیم «صبر کنید تاخوکها پرواز درآیند» (بابه اصطلاح خودمانی کف دستتان مو در آورد) آنوقت سیاست شوروی تغییر پیدا خواهد کرد.

سوم اینکه شوروی دارای یکدستگاه عظیم نظامی است که درصورت لزوم از آن همانطور که درانقلابات مجارستان استفاده کرده استفاده خواهد نمود.

تبلیغات دامنه دار شوروی درمورد تقلیل تعداد سربازان هرگز قابل مقایسه با توسعه محصولات آن کشور در تسلیحات مدرن وجدید نیست.

وبالاخره شوروی دردرجه اول صنایع سنگین اهمیت میدهد وتهیه تسلیحات رابالاتر وبرتر از احتیاجات مردم میشمارد.

هدف اصلی درشوروی بدست آوردن قدرت نظامی واقتصادی است وروی این اصل اهمیتی برفاه وآسایش مردم داده نمیشود. سازمان های جدیدی کمور صنایع شوروی داده میشود همه موید این نظر به است.

خلاصه مطلب عواملی درشوروی وجود دارد که آزادی دنیای آزاد را تهدید میکند واین عوامل عوض نشده است گواینکه تغییرات زیادی در صحنه سیاست شوروی بوجود آمده است.

بنابراین دنیای آزاد باید در کمال هوشیاری از بسط نفوذ شوروی چه از راه زور وچه ازطریق فکر وترور مخالفت بعمل آورد.

شاید اتخاذ یك سیاست محکم وقطعی مسکو را مجبور کند تادر امور بین المللی با مسئولیت وصمیمیت بیشتری قدم بردارد.

نماینده انحصاری ـ شرکت سهامی فیروز خیابان سعدی مراکز فروش

فروشگاه فرزین لاله‌زار و سایر مغازه‌های معتبر

آ ـ ۶۱۷۶

از: آخر الساعه

خاطرات رشیدعالی گیلانی

ـ۶۱ـ

گلوپ پاشا

کلوپ پاشا از عقب بارتش خنجر زد ونیروهای انگلیسی برای تصرف بغداد پیش آمدند. تصمیم گرفتم که خط دفاعی جدیدی در ناحیه «بعقوبه» واقع در شمال شرقی عراق ایجاد کنم.

سپهبد امین زکی فرمانده ستاد آرتش باتفاق وزیر دارائی بعقوبه رفت وزیر دارائی خزانه دولت را که حاوی ۲۰۰ هزار لیر مبود باخود برد تابرای امور آرتش در آنجا تقسیم نماید.

گزارشهای جدیدی رسید حاکی از اینکه قوای انگلستان از رودخانه دجله در شمال گذشته‌اند تاخط دفاعی را درهم بشکنند در اینجا امید ما برای ایجاد این خط دفاعی نقش بر آب شد.

سپهبد امین زکی تلگراف کردم که فوراً ببغداد باز گردد وباوو وزیر دارائی که نامش «علی الشیخ محمود» بود دستور دادم که خزانه دولت را باستانسار بعقوبه بدهند ودرقبال آن رسیدی دریافت دارند.

این رسید هنوز نزد من است، زیرا می ترسیدم که بعداً مرا متهم بسرقت اموال دولت کنند.

موقعی عقب نشینی کردم و بغداد را بطرف ایران ترك گفتم که قوای انگلیس پشت دروازه های بغداد رسیدند.

***

قبل از اینکه جریان عقب نشینی و بافرار رشیدعالی را بایران شرح کنم قسمتی از نوشته فرزند صلاح الدین الصباغ فرمانده نظامی انقلاب رشیدعالی گیلانی را که در دنبال خاطرات رشیدعالی در مجله آخر ساعه چاپ شده است درج میکنیم.

دراین نوشته‌ها پرده از اسرار حمله متفقین بایران هم برداشته شده است.

فرزند صلاح الدین الصباغ که نسخه‌ای از خاطرات پدرش را در قاهره بجمال عبدالناصر رئیس جمهور مصر تقدیم کرد چنین مینویسد:

آخرین مرتبه‌ای که پدرم را زنده دیدم ودیگر هرگز او را ندیدم شبی بود که مرا بمقر فرماندهی خود احضار کرد.

این مقر در آپارتمان یکی از عمارات «خیابان عسکری» بغداد قرار داشت. وی در این آپارتمان زندگی میکرد تاباتفاق همکاران خود نقشه جنگ علیه انگلیسها را طرح نمایند.

وارد مرکز فرماندهی شدم.. وپس از اینکه از راهروی طویل گذشتم بدفتر کارش وارد شدم.

وی را دیدم که پشت میزی نشسته وروبروی او نقشه‌های متعدد نظامی پهن شده است.

خودکار پارکر

Parker

پنج برابر خودکارهای دیگر کار میکند

باین دلیل

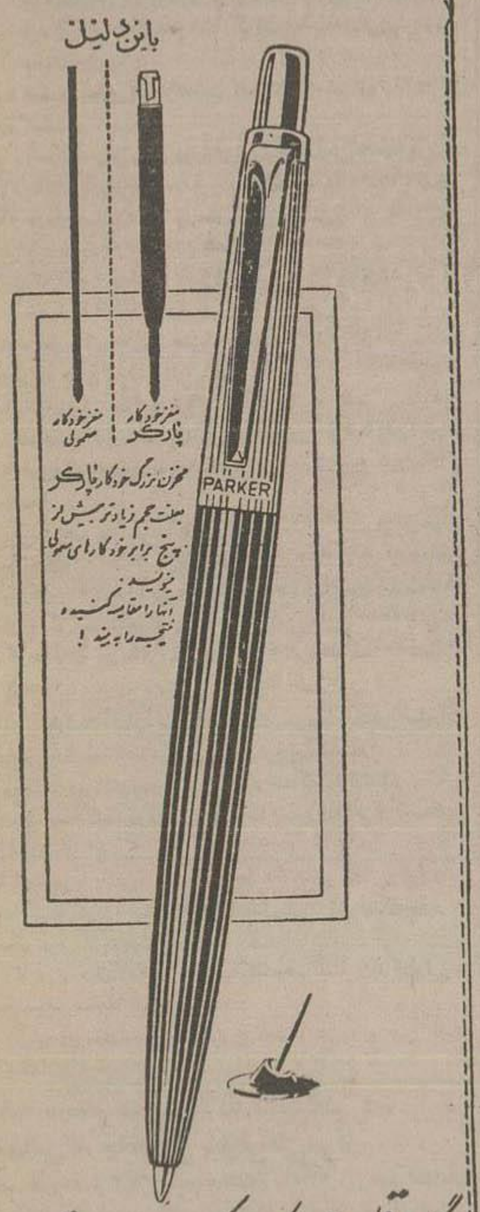

مخزن بزرگ خودکار پارکر بمدت حجم زیادتر بیش از پنج برابر خودکارهای معمولی میتوانید آنها را مقایسه کنید و نتیجه را ببینید!

یگانه قلم خودکاریکه برای امضای اسناد بانکی میتوان از آن استفاده کرد

عمر خودکارهای پارکر

باعمر نوح مقایسه میشود

Parker Pen Company.

London, England — Janesville Wis., U.S.A. — Toronto, Canada

۴۲۷ — **بر باد رفته**

اگر می‌خواهید اینجا را بسوزانید آتش بزنید و بر سر من خراب کنید ما از اینجا نخواهیم رفت. نمی‌توانیم برویم این دخترها مریضند. زنم در حال...

ـ خوب بعد چه؟

وحشت میکرد از اینکه نام الن را بر زبان بیاورد.

ـ بآنها گفتم که در این خانه مرض هست. همه مرضند اینها حصبه گرفته‌اند. اگر آنها را از اینجا ببرم میمیرند. پس همان بهتر که این خانه را بسوزانید واین تاقها را روی سر ما خراب کنید. دخترم، من بهیچوجه نمیخواستم این خانه را تخلیه کنم. نمیخواستم از تارا بروم.

پیرمرد خیره وبهت زده نگاهش را بگرد دیوارهای نیم تاریك بنا بگردش در آورد و رفته رفته کلمات در میان لبانش محو شد. اسکارلت میفهمید. خوب میفهمید: پدرش ایرلندی بود. خانه وزندگی را از همه چیز برتر وبالاتر میشمرد. چه بسیار اجداد ونیاکان او که بخاطر چند جریب ملك وهستی خود جنگیدند وجان دادند وآن سرزمینی را که درآنجا زندگی میکردند و فرزندانشان در آنجا بدنیا آمده بود ترك نکردند.

ـ بآنها گفتم هرچه میخواهید بکنید. ما از اینجا نخواهیم رفت. در اینجا سه زن بیمار هست که نمیتوانیم آنها را حرکت بدهیم. اگر ما را نمیخواهید عمارت را بسوزانید وبگذارید آنها هم خاکستر بشوند. دخترم، وقتی من این حرفها را میزدم یك افسر جوان آنجا بود که میشنوید. این افسر... یك جوان نجیب زاده‌ای بود!

یکمرتبه اسکارلت تکان خورد:

ـ چه؟ یك فرد شمالی ونجیب زاده؟

خیره پدرش نگاه کرد:

ـ بله؛ جوان نجیب زاده‌ای بود. وقتی اینها را گفتم بخلاف انتظار گلوله‌ای بطرف من خالی نکرد.

سر اسب را برگرداند وچهار نعل رفت. چند دقیقه بعد باسروانی برگشت. آن مرد جراح بود؛ بسراغ دخترها آمد وبعد بکنار تختخواب مادرت رفت...

ـ چطور؟ تو اجازه دادی که شمالی ملعون بخوابگاه مادرم پا بگذارد و بالای سرش برود؟

ـ همراه خود تریاك داشت. در خانه ما ابدا پیدا نمیشد. نمیدانم چه کرد. خواهر هایت را نجات داد. سولن خونریزی داشت. این مرد جراح بقدری نسبت بآنها مهربانی کرد که باور کردنی نیست. بفرمانده گزارش داد که این زنها همه بیمارند... وهمین باعث شد که خانه را نسوزانند. در عوض چند افسر وفرمانده باینجا آمدند. همه اتاقها را اشغال کردند، مگر یکی، همان اتاقی که بیمارها در آنجا بستری بودند وبعد سربازها...

مکث کرد. مثل اینکه خیلی خسته شده بود. نمیتوانست براحتی حرف بزند. فکش سست وفرو افتاده بود. چشمانش خیره سستی دوخته شده بود. پس از مدتی سکوت باز هم سخن آمد:

ـ تمام این اطراف چادر زدند. هر جا، در مزرعه پنبه وذرت وچراگاه وهمه جا. وقتی شب میشد هزارها خرمن آتش در این اطراف بچشم میخورد. تمام طارمیهای ما را کندند. سوزاندند. تمام چوبهای انبار و طویله وسایه بانها را بردند. برای پختن غذا سوزاندند. گاوها را کشتند وخوکها ومرغ وجوجه‌ها و حتی بوقلمونهای مرا کباب کردند!

اطلاعات اقتصادی

کشاورزی . معادن . صنایع . بازار . بانک . بورس

بازار تهران

تنزل اغلب کالاها

مظنه قلع وسرب ۶ ریال

پنبه تا ۲ ریال ، پارچه‌های ابریشمی ۱۵ درصد تنزل کرده‌است

زمینه کالاهای وارداتی وصادراتی، بخصوص کالای قاچاق دربازار رو به ازدیاد ومظنه کلیه کالاهای تجارتی روبتنزل است و معامله‌ای صورت‌نمی گیرد.

نرخ بهره‌باامضاهای درجه‌یك‌ترقی نسبتاً جزئی کرده‌است.

بازارآهن‌آلات بازهم کیلو گرمی ۵ر۰ ریال تنزل کرده‌است.

این‌تنزل بخصوص روی تیرآهن‌بود کهزمینه آن روبازدیاد است، تجار واردکننده آهن‌آلات باحتمال‌شروع عملیات ساختمانی قبلا سفارش هائی کلانی داده‌اند که اینك مرتباً به خرمشهر میرسد وباین‌ترتیب احتمال تنزل بیشتری میرود.

بازار پنبه مجدداً ازرونق افتاده و معاملات آن باارروپای‌شرقی‌وکارخانجات داخلی رو بتقلیل گذاشته‌ومظنه‌انواع آن کیلوگرمی نیم تا دوریال تنزل کرده وبعلت‌شایعه فروش‌ومعامله‌آن زمینه آن درتهران روبازیاد گذاشته است .

زمینه پشم روبازدیاداست و هنوز معاملات‌صادراتی روی‌آن انجام‌نشده است.

بازار قماش رونقی‌نداردولی‌مظنه‌آن آن‌ثابت کردیده‌است.

مظنه پارچه‌ابریشمی بعلت ازدیاد کالای قاچاق تا۱۵درصد تنزل کرده است.

مظنه خشکبار بازهم تنزل‌میکند روی‌اجناس خرازی بعلت کم شدن قدرت خریدمردم‌وزیادی‌زمینه‌معامله نمیشود.

مظنه‌قلع‌وسرب تاکیلو گرمی پنج شش‌ریال‌تنزل کرده‌است .

بازارفرش‌ثابت‌است.

بازاراتومبیل رونقی‌ندارد.

مظنه‌اراضی کم‌وبیش‌ترقی کرده و معاملات زیادی صورت‌نمیگیرد

نه‌ناوچه جنگی وسه‌هواپیما برای‌مبارزه باقاچاق درجنوب مشغول کار میشود

انبارهای موجود جنوب ظرفیت بیش‌از ۲۸۰ هزارتن کالارا دارد ـ شش‌انبارفلزی جدید برای نگهداری قند وشکر دربندر شاهپور واهواز ساخته میشود ـ نصب‌پا بین آبادان وخرمشهر ـ ۸۸ دستگاه جرثقیل در بنادر خوزستان مشغول کار است

امروزوزارت انحصارات وکمرکات اطلاع‌داد که‌درمسافرتیکه‌آقای‌سرتیپ ضرغام باتفاق آقایان ساویز معاون کمرك وعرب‌نجفی رئیس اداره امور اجتماعی بمنظور بازدید از تاسیسات کمرکات جنوب وتشکیل ادارات وزارت انحصارات وکمرکات نمود نسبت بامور وزارتخانه مربوطه در خوزستان تصمیمات زیر گرفته‌شد.

کمرکات

وزیرانحصارات‌ازکمرکات‌خرمشهر، بندر شاهپور ، بندرمعشور اهواز و همچنین‌پاسگاههای حزیره‌سلبوخ و دفترکمرك «پل‌نو» بازدیدبعمل‌آورد و ازنظرموقعیت محلی« پل‌نو» که‌بین خرمشهر وبصره قراردارد دستور داده شد که ازهرجهت باتجهیزات‌کامل و مدرن مجهز شود .

طبق‌آخرین آماری که بوزیر انحصارات‌داده‌شد اکنون بنادراستان خوزستان‌مجهز به۸۸دستگاه‌جرثقیل بظرفیت چهارالی شش‌تن میباشند که قادر است‌درهرساعت ۴۲۰تن‌کالاتخلیه وتحویل کشتیها نماید.

انبارها

۴۸انبار بزرك‌فلزی ، بتنی‌وآجری مورد بازدید وزیر انحصارات قرار گرفت‌وبرای‌تکمیل این‌انبارهادستور هائی داده‌شد.

انبارهای موجود گنجایش بیش‌از ۲۸۰ هزارتن کالاراداراد.

طبق دستور آقای سرتیپ‌ضرغام دو دستگاه انبارفلزی شش‌هزارتنی‌برای نگهداری قندوشکر دربندرشاهپور و اهواز نصب‌خواهدشد

مبارزه باقاچاق

وزیر انحصارات درباره‌کار مبارزه باقاچاق مطالعاتی بعمل آورد وقرار شد برای‌مبارزه‌باقاچاق۹ناوچه‌جنگی مجهز به‌مسلسل های بزرك‌وکوچك و۳هواپیما بزودی شروع بکارنمایند و مبارزه باقاچاق ازراه‌دریا وهواصورت گیرد .

تجهیزات مزبور در اختیار گارد کمرك گذاشته میشود که بوسیله گارد کمرك مبارزه شدیدی‌باقاچاق بشود .

درمطالعاتی که برای‌بهبودوضع کمرك درخوزستان بعمل آمد برای بستن پل‌بزرگی‌بروی‌رودکارون بین خرمشهر وآبادان مذاکره‌شدو قرار شدطرح‌پل‌مزبور تهیه وساختمان‌آن بزودی‌شروع‌شود.

همچنین پروژه‌ساختمان‌یك‌بیمارستان مجهز درخرمشهر مورد مطالعه قرار گرفت وایجاد بیمارستان مزبورمورد موافقت واقع‌شد

کارخانه بطری‌سازی‌دوماه‌دیگرشروع بکارمیکند

این‌کارخانه قادراست روزانه بیست وپنج‌هزار عدد بطری‌های‌گوناگون تهیه نماید

کارهای ساختمانی‌وعملیات مربوط به‌نصب‌ماشین آلات‌کارخانه‌بطری‌سازی که‌قرار است درمحل کارخانه شیشه ایران‌نصب شود ادامه داردو تاکنون قسمت‌مهمی ازعملیات‌ساختمانی‌انجام گرفته‌و سه‌چهارم‌ماشین آلات‌کارخانه حمل‌ونصب گردیده‌است .

این‌کارخانه ازدوماه دیگربمعنی از اوایل مردادماه‌رسما شروع‌بکارخواهد کردوروزانه بیست وپنجهزار بطری محصول خواهدداشت.

محصول‌این کارخانه‌در درجه اول بطری شیر پاستوریزه و بطری‌های کانادائی وبطری‌های سفیدخواهدبود درنظراست باوارد کردن ماشین آلات مربوط به‌چاپ بطری‌های این‌کارخانه بتواندبطری‌هائی‌نظیر بطری کوکاکولا وپپسی کولا تهیه‌نماید.

علاوه‌براین کارخانه‌درنظردارددرظرف شش‌ماه‌آینده بانصب‌ماشین‌آلات‌جدید بطری‌های بزرك‌بیست‌لیتری و انواع مختلف‌شیشه‌های داروئی‌تهیه‌نماید با نصب‌این کارخانه‌ازورود مقدار زیادی شیشه‌های دارو که‌از خارج‌وارد‌میشود جلوگیری خواهدشد.

تقویم مجدد پشتوانه

شش تن‌طلاوهفت میلیون‌دلار و۳ر۲۷ میلیون لیره بحساب مخصوص ریخته‌شد

امروز آقای‌مجیدیان‌معاون‌بانك‌ملی ایران مخبر نگارمااظهارداشت: که‌پس ازابلاغ قانون افزایش نرخ‌رسمی‌ارزبانك‌ملی ازهیئت‌نظارت دعوت عمل‌آورد وپشتوانه اسکناس رابراساس قیمت‌جدید ارزیابی کردو درنتیجه مبلغی‌درحدود۹۴میلیون‌دلار بصورت‌ارز وطلابشرح زیر بحساب مخصوص منظور گردید .

درحدود ۷ میلیون دلارو۰۰۰ر۲۷۰ر۳ لیره ودرحدود شش تن‌طلا آقای مجیدیان همچنین‌اظهارداشت که‌ازاول‌خردا دردفاتر بانك گواهینامه عمل نمیشود وحساب گواهینامه‌را تاآخراردیبهشت‌عمل‌میکنند.

تاقبل ازاجرای‌قانون جدید دردفاتر بانك چنین عمل میشد که ۳۳ ریال‌حساب ارز و۴۳ ریال‌حساب‌گواهینامه منظور میشد ولی ازاین‌پس دیگر گواهینامه عمل نخواهدشد ومبلغ ۷۵ ریال فقط‌حساب ارزمنظور خواهدشد وازمبلغ فروش که۵ر۷۶ریال است ۷۵ریال‌بحساب‌ارزویکریال بحساب‌دولت‌واز پنجاه‌دینارباقی۳۴دینار‌بحساب کمیسیون‌ارزو۱۶دینار‌بحساب بانك‌ملی‌منظور میکند.

۱۵میلیون‌ریال‌برای‌تکمیل‌تونل‌انحرافی‌سد کرج اختصاص داده شد

برای‌تعمیر وتکمیل تونل‌انحرافی سد کرج شورایعالی سازمان برنامه تصویب نمود .

درصورتیکه قرارداد اصلی ساختمان سد با شرکت موریسن نودسن امضاءشود اعتباری بمبلغ ۱۳میلیون‌و ۵۲۵ هزارریال ودرغیراینصورت ۱۵ میلیون‌و ۹۳۵هزار ریال اختصاص داده‌شود .

علت تصویب‌این‌ارقام آنست که‌کمپانی موریسن‌نودسن اعلام کرده‌است که درصورت انعقادساختمان بدنه‌اصلی‌سد تاکمپانی مزبور درنظر گرفتن تخلف‌صلاح‌آن کمپانی‌است وگرنه نمیتواند تخفیف بدهد .

آیا بازاردر استانه‌بحران‌است؟

تعداد سفته‌های واخواست شده افزایش پیدا می کند

بازاربتدریج دچاربحران میشودواین بحران‌نتیجه تمرکزپول درشهرستانها ومعاملات صرافی‌وسفته‌بازی وازهمه مهمتر کمی قدرت‌خریدمردم‌است که کمتر بازاررو می‌آورندبعضی محافل پارافراتر گذارده‌معتقدند اگربفوریت قوه‌خریدمردم افزایش پیدا نکنند بحرانی‌شبیه‌بحران دوسال‌قبل‌ممکن است‌وقوع پیدا کند

حجم‌معاملات دربازاررو بتقلیل است وبعلت رقابتهای تجارتی‌ورود کالاهای خارجی‌روزافزون بوده‌وبجهت‌اعمال‌سوء انتفاعی و دخالت صرافها در امر اعتبارات کالاهای صادراتی برای‌تجار خیلی گراتراز‌مبلغ پیشنهادی‌مشتری خارجی‌تمام می‌شود ودرنتیجه بتدریج ازمیزان‌صادرات‌کاسته میشود و تاجر سرمایه‌خودرا متوجه‌کارانتفاعی‌دیگری میکند

مقام‌مطلعی‌میگفت

درسالهای‌اخیر کمترانفاق افتاده که تجارفعال بازارسرمایه خودرا متوجه خریداراضی کنندولی درظرف همین یکی‌دوماه کلیه معاملات عمده زمین بوسیله‌تجارفعال صورت گرفته‌ونتیجه آن‌ترقی‌عجیب‌و کم‌شدن‌معاملات‌اراضی است بطوریکه فقط کسانی که بپول احتیاج‌دارند حاضر بفروش اراضی خود هستند وباوجودیکه مظنه‌اراضی‌روز افزونست معذالك معامله صورت‌نمی گیردوفروشندگان باحتمال افزایش بیشترقیمت‌هاوحاضر بفروش زمین‌ها نیستند

بعضی‌بوسیله خریداجناس قاچاق‌در شهرستان‌هابه‌نقاط‌جنوبی‌منتقل شده‌و ازانتقاع‌عمل‌تجارتهران کاسته گردیده است

سفته‌بازی وبازارصرافها کاملارواج داشته وپول بانك بانرخ‌صدی هفت درظرف‌دودقیقه بانرخ صدی۲۴ بتاجر صادر کننده فروخته میشوددر نتیجه روزبروز تعداد سفته‌های واخواست شده‌افزوده‌شده وتجار ازمنتج‌فعالیت هاخود سمنا کنند

امروزتعداد سفته‌های‌واخواست‌شده نسبت بدبروز افزایش یافته ، این امربعنوان اعلام خطری تلقی شده است

دنباله‌گزارش بانك ملی پیرامون‌موازنه‌ارزی کشور در شماره فردا از نظر خوانندگان‌خواهدگذشت

سه‌سال ثبات‌وتحول‌در ایران

مجله‌وزارت تجارت‌انگلیس (بورد آف‌تردید جورنال) درآخرین‌شماره‌خود‌گزارشی‌راکه سفارت انگلیس‌در تهران درباره وضع بازاروااقتصاد ایران تهیه‌کرده انتشارداده‌که قسمت‌های‌مهم آن‌بتدریج بنظرخوانندگان میرسد

خارجیانی که‌برای‌اولین‌بار بعداز فیصله یافتن‌مسئله‌نفت‌بایران‌میروند باتحولات بزرگی روبرو میشوند درسال۱۹۵۰بحران ومحیط‌عدم اطمینان‌و اعتمادبر کشورمستولی‌شده‌بوداماایننك آیندهٔ‌درخشانی‌برای کشورایران‌درپیش‌است تهران‌سرعت‌هرچه تمامترتوسعه پیدا میکندوروز بروزبناهای جدیدمغازه های تازه وکارخانجات مختلف درتهران‌وحومه‌آن‌ساخته میشود.

درپشت‌این نما فعالیتهای‌عمرانی زیادی‌درپیش‌است‌طی‌چهارسال گذشته ایران توانسته است وضع سیاسی ثابتی داشته‌باشدوفقط یکی‌دوبار دولت‌ها عوض‌شدند درگذشته طول عمردولتهادر ایران چندان زیاد نبوده است موضوع‌تورم‌تحت کنترل درآمده است‌وتعدیل بودجه‌تقریباتامین‌شده‌بهداشت کشور بمیزان قابل ملاحظه ای‌بهبودی یافته‌وبیماری‌مالاریا تقریباریشه کن شده است

رعایا وزارعین‌باصول‌بهداشتی‌آشناشده طرق‌مقابله‌بابیماریهای گوناگون وخطرناك‌فراگرفته‌اند

یك‌برنامه‌وسیع تعلیم‌وتربیت‌وباسواد کردن مردم در کشور بمورد اجرا گذاشته شده‌تنهادرسال گذشته‌مدارس جدیدی‌ساخته شده‌ومعلمین‌زیاد تری تربیت واستخدام‌شدندتا ۸۰هزار دانشجو بیشترنسبت بسال گذشته مشغول تحصیل شدند.

ایرانیان خوداولین کسانی هستند که‌اذعان‌میکنندکارهای زیادی‌درپیش است که‌میبایستی انجام بگیردوهم‌اکنون‌برای اجرای‌نقشه‌های عام‌المنفعه فعالیت آغازشده‌است گرچه هنوز سطح زندگی‌در کشوربسیارپائین است اما علائمی بچشم‌میخورد که‌سطح‌زندگی روبترقی‌است.

مصرف کالاهای‌ضروری مانند چای‌و قند بسرعت ترقی میکند ودر اکناف‌واطراف کشوردوچرخه‌های بیشتر دیده‌میشود.

بقیه‌دارد

باصدور پانصدکارت‌بازرگانی موافقت شد

درجلسهٔ‌پریروز کمیسیون تحقیق اطاق بازرگانی تهران که مدت سه ساعت‌بطول‌انجامید پس‌ازمطالعه پرونده‌های‌مربوط‌بتصدیق‌عضویت‌بازرگانان وشرکتهاجهت اخذکارتهای‌بازرگانی باصدور۵۰۰فقره‌تقاضای‌کارت‌بازرگانی جدیدبرای‌بازرگانان‌وشرکتهاموافقت حاصل‌شد .

ضمنا‌برخی‌ازپرونده‌هادارای‌نواقصی‌بود مقرر گردید صاحبان‌آنان‌اطلاع داده‌شودبرای‌رفع نواقص‌موجود اقدام‌نمایند؟

اساسنامه تشکیل اتحادیه صاحبان صنایع کشور تهیه شد

استفاده ازنظر کارشناس خارجی

چندی‌پیش آقای«پیس»کارشناس‌جهانی بایران‌آمد ومطالعاتی‌پیرامون وضع‌کارخانجات وفعالیت وعلت‌عدم‌پیشرفت‌آنها بعمل‌آورد ونتیجه‌مطالعات خودرا طی‌کنفرانسی در اختیار صاحبان صنایع گذاشت وپیشنهاد کرد صاحبان صنایع مختلف صرف‌نظر ازرقابت صنعتی و رشته‌های صنفی خود اتحادیه ای تشکیل دهند وبرای حل مشکلات مشترك خود تصمیم لازم اتخاذنمایند .

صاحبان کارخانجات مختلف درهمان‌جلسه ۱۱ نفررا انتخاب نمودند تااساسنامه‌ای برای اتحادیه تنظیم‌نمایند .

بقراراطلاع این کمیسیون‌مطالعاتی دراین‌موردبعمل‌آورده‌واساسنامه‌ای نیزتنظیم‌نموده وازطرف‌وزارت‌صنایع‌ومعادن نیزراهنمائی‌لازم‌بااین کمیسیون صورت گرفته است .

امروز یکی‌ازصاحبان کارخانجات دراین‌باره مخبرنگار مااظهارداشت؟ کارتاسیس این اتحادیهٔ تقریبا آماده‌است ولی رسمیت یافتن وشروع فعالیت‌آن موکول بپایان انتخابات انجمن‌شهر تهران‌وبخصوص بر قراری آرامش دروضع‌بازار وکارصنایع داخلی است .

بازارمعاملات جهان

ادامه‌رونق معاملات‌سرب وروی

ترقی‌پنبه دربورس نیویورك افزایش‌محصول‌کائوچو افزایش قابل‌توجه اعتباردولتی صادرات‌آلمان

لندن‌ـرویتر دیروزدربورس‌لندن معاملاتی‌برای حمل‌فوری‌سرب‌وروی انجام‌گرفت .

نیواولین ـآسوشیتدپرس ـدیروز پنبه دربندر نیواولین‌آمریکا هررطل ۹۴ر۳۳ سنت‌معامله‌شد ومیزان‌فروش ۶۶۷ر۲۰ عدل‌بود.

نیویورك‌ـ آسوشیتدپرس‌ـ دیروزدربورس نیویورك برای خریدوفروش اسهام فعالیتی‌نشان‌داده نشد .

اربابان صنایع‌فولادسازی وآهن گزارش میدهند توسعه سفارشهای تازه‌ای دریافت کرده‌اند معذالك‌نرخ اسهام‌کالاهای فوق‌ترقی نکرده‌است.

نرخ‌سهام‌شرکتهای نفتی‌ترقی کرده است.رئیس‌شرکت نفت‌استاندارد نیوجرسی‌معتقداست که سال‌جاری‌برای‌شرکتهای‌نفت‌سال‌پرسودی‌خواهدبود.

نیویورك ـآسوشیتدپرس دیروز دربورس‌نیویورك اواخروقت قیمت‌پنبه نسبت‌بروز ٤شنبه‌هرعدل ۳۰سنت‌الی۵۵ر۱دلار گرانتر معامله‌شد.نرخ‌پنبه‌برای تحویل‌ماه‌های آینده‌بشرح‌زیر بود:

ژوئیه۳٤ر۳٤سنت ؛مارس۴۱ر۳۷سنت ؛مه۳۷ر۳٤سنت؛ژوئیه۵۸ر۳۳ سنت؛اکتبر۸۸ر۳۱سنت .

واشنگتن ـآسوشیتدپرس ـدیروزوزارت‌بازرگانی‌آمریکااعلام کرد که محصول‌کائوچو(لاستیك)طبیعی‌درجهان‌درمارس۱۹۵۷درحدود۰۰۰ر۱۶۵تن‌بود درصورتیکه درمارس‌سال۱۹۵۶ درحدود۱۳٤۵۰۰تن‌بود . محصول‌سه ماهه‌اول سال۱۹۵۷درحدود٤٤۵۰۰۰تن شد.

مصرف لاستیك طبیعی‌درمارس ۱۹۵۷درحدود۱۵۷۰۰۰تن‌شد مصرف ماه‌مارس۱۹۵۶ درحدود۱۶۰۰۰۰تن‌بود.

درطی سه‌ماه اول سال جاری مصرف لاستیك ۰۰۰ر٤۶۷تن بود و مصرف لاستیك برای همین مدت سال ۱۹۵۶درحدود ۰۰۰ر٤۸۲تن‌بود.

میزان لاستیك طبیعی که در ارقام بالا گنجانیده شده و بروسیه شوروی و چین کمونیست واردشده درمارس‌سال جاری ۷۵۰ر۱۳تن بود.

ازژانویه تامارس‌سال‌جاری‌درحدود۳۵۰ر۳٤تن‌لاستیك‌بچین کمونیست و روسیه‌شوروی واردشد.

باستثنابه کشورهای پشت‌پرده‌آهنین‌محصول‌لاستیك مصنوعی درجهان آزادطی مارس‌سال‌جاری۱۰۵۰۰۰ تن‌بودومصرف‌آن ۱۱۰۰۰۰ تن‌درمارس سال۱۹۵۵محصول کل ۷۷۲ر۱۰۵تن ومصرف۹۷۵۰۰۰تن بود. درسه‌ماهه اول‌سال‌جاری‌محصول کل‌لاستیك‌مصنوعی۳۰۷۵۰۰۰تن‌ومصرف۳۲۰۰۰تن‌بود.

محصول کل‌سه‌ماهه اول‌سال گذشته۶۸۵ر۳۰۹تن‌ومصرف۵۰۰۰ر۲۹۲ تن‌بود

بن ـ رویتر‌ـ پارلمان‌آلمان غربی‌اعتباردولتی مربوط به‌تامین صادرات را ازدوهزارمیلیون مارك به۹۵۰۸میلیون مارك ترقی‌داده است.

لندن ـ رویتر‌ـ دیروزدربورس لندن اعلام شد که بازارکاکائو ممکن است درآینده رونق پیدا کند. دولت برزیل‌موقتا صدور۲۵۰هزار کیسه‌قهوه راممنوع کرده است .

محصول‌کاکائوبنیجریه (افریقا) وکشور جدیدالتاسیس غنا دربازارهای جهان رونق پیدا کرده است وقیمت هر۱۱۲رطل از۲۰۸شیلینگ‌سیف به ۲۱۵شی‌لینگ‌سیف ترقی کرده‌است .

تحویل‌کاکائو درماه‌های ژوئیه وسپتامبرآینده‌هر کیسه ۵۰ کیلوئی به ٤ر۲۳۱۱شی‌لینگ‌سیف معامله شد.

لندن ـ رویتر دیروزدربورس لندن نرخ روی ، سرب و مس ثابت بود هیچگونه معاملاتی‌انجام نگرفت .

آگهی مجمع همگانی فوق‌العاده‌شرکت‌سهامی ب.آ

باطلاع سهامداران میرساند که مجمع‌همگانی فوق‌العاده درساعت۱۰ صبح‌روز ٤شنبه ۱۵خرداد در محل شرکت تشکیل میگردد سهامداران میتوانندبادردست داشتن برگ‌سهام درمجمع شرکت‌فرمائید .

دستورجلسه ـ انتخاب بازرسان

آ‌ـ۴۷۹۱ شرکت‌سهامی‌ب.آ

آگهی انتخابات صنفی

چون اتحادیه‌صنف دکانداران گوشت کوسفندفروشی منحل گردیدلذا بدینوسیله باطلاع‌کلیه افرادصنف مزبور میرساند که انتخابات صنفی طبق آئین‌نامه شماره ۳۸۲۱۳ر۱ـ۲۷ر۷ر۳٤ مصوب وزارت کشور درتاریخ جمعه ۱۷ـ۳ـ۳۶ ازساعت ۹صبح ببعد درمحل شورایعالی اصناف‌واقع درمیدان بهارستان تجدید خواهدشد .

شرکت کنندگان بایدصرفا دکاندارباشد وپروانه پیشه‌وشناسنامه‌خود راهمراه داشته‌باشند . ضمنا یادآور میگردد چنانچه‌هریك ازافرادصنف‌از شرکت‌درانتخابات‌صنفی‌خودداری‌نماید‌بعداحق‌هیچگونه‌اعتراضی‌نخواهدداشت.

آ‌ـ۶۲۳٤ شهردار تهران

آگهی دعوت مجمع عمومی

شرکت سهامی تهیه‌وصادرات چوب ازصاحبان‌سهام دعوت‌می‌نماید که برای تشکیل مجمع‌عمومی سالیانه درروزشنبه ۲۵ خردادماه سال‌جاری در ساعت ۵بعدازظهر دردفتر شرکت‌واقع درخیابان سی‌متری مقابل‌تیمارستان خودبانماینده قانونی ایشان حضورباینند .

دستورجلسه:

۱ ـ رسیدگی بترازنامه وسودوزیان سال۳۵ شرکت‌وتصویب‌آن

۲ ـ انتخاب‌هیئت‌مدیره

۳ ـ انتخاب‌بازرس

٤ ـ شوردرکلیات ومشی شرکت‌درآینده

هیئت‌مدیره‌شرکت سهامی‌تهیه وصادرات‌چوب

آ‌ـ٤۸۱۹

آگهی فروش کلروسودمحرق

سازمان‌آب‌تهران‌کلروسودمحرق مازادکارخانه‌شیمیائی‌خودرا ازطریق مزایده بفروش‌میرساند .

۱ـسودمحرقی که تولیدمیشود بصورت‌جامد بادرجه‌خلوص۹۸ درصدویا بصورت محلول۵۰درصد تحویل‌میگردد ومقدارتولیدی سالیانه‌درحدود۸۰۰ تن‌خواهدبود ،

۲ـکلر بصورت‌مایع‌صددرصد خالص وسالیانه درحدود۴۰۰تن تحویل می گردد .

۳ـ پیشنهاد دهندگان بایدمیزان کلروسود محرقی راکه خریدارند صریحا درپیشنهادخودقیدنمایند.

٤ـشرکت کنندگان درمزایده بایدضمانتنامه بانکی بمبلغ‌دویست‌هزار ریال معتبرتادوماه وبارسیدسپرده بهمین‌مبلغ که‌درصندوق سازمان‌تودیع‌شده باشد ضمیمه پیشنهاد خودنمایند . به‌پیشنهاد های فاقد سپرده ترتیب اثر داده‌نمیشود

۵ـکلیه پیشنهادها بایدحداکثرساعت۹صبح۱۲ر۳ر۳۳۶ بدفترسازمان آب تهران‌واقع درانتهای خیابان سهیل‌بالای بولوارکرج‌تسلیم گردد.

پیشنهادهای رسیده‌ساعت ۱۰همان‌روز باز وقرائت خواهدشد حضور پیشنهاددهندگان درجلسه آزاداست .

آ‌ـ۶۱۶۲ ۱ـ۲ سازمان آب تهران

دعوتنامه مجمع عمومی‌عادی‌سالیانه‌شرکت سهامی‌کارخانه‌قالی شوئی‌فنی‌ایران

پیروآگهی مورخه ۳۶ر۳ر٤ مندرجه‌شماره ۹۳۲٤ روزنامه اطلاعات نظر به‌اینکه روزبستم خرداد ماه ۳۶مصادف‌باتولد حضرت‌رضا(ص) وتعطیل رسمی‌میباشد لذا بجای روزمزبور مجمع عمومی عادی‌سالیانه‌شرکت‌سهامی کارخانه قالی‌شوئی‌فنی ایران درروزچهارشنبه بیست ودوم خردادماه ۱۳۳۶در ساعت پنج‌بعد ازظهر درمحل‌شرکت‌واقع درتهران نازی‌آباد تشکیل‌میشود از آقایان‌صاحبان سهام‌دعوت‌میشوددرروزوساعت‌مزبوربرای‌تشکیل‌مجمع‌عمومی حضور بهمرسانند .

دستورجلسه بقرارزیرخواهدبود :

۱ـاستماع گزارش‌مدیرشرکت راجع بعملیات‌سال ۱۳۳۵ (یکهزار وسیصدوسی پنج)

۲ـ استماع گزارش بازرس‌حساب شرکت‌راجع بعملیات‌سال۱۳۳۵

۳ـ تصویب ترازنامه وحساب‌سودوزیان سال۱۳۳۵

٤ـ انتخاب‌بازرس‌حساب .

آ‌ـ٤۸۲۳

شرکت‌سهامی‌کارخانه قالی‌شوئی فنی‌ایران

بربادرفته

۴۲۸

آن موقلمونهای گرانبهای‌جرالد.چه حیف!

ـبعد هم‌همه چیزرابردند.همه تابلوها! بعضی‌ازمبل‌وسندلیها، چینی‌ها ...

ـنقره‌آلات‌را چطور؟

ـ پورك ومامی‌مقداری ازچیزهای‌نقره وورشورا پنهان کردند. آنهارا بداخل‌چاه ریختند. بادم‌نیست چه کردند.

صدایش خسته‌وبریده‌ونامفهوم شده بود.پس‌ازدقیقه‌ای سکوت‌مجدداادامه‌داد.

جنگ‌رااز همین‌محل شروع کردند.این‌خانه‌وزندگی‌مامبدل بمیدان جنگ‌شدصدا اسارا دیوانه‌میکرد.سربازان‌دائماباسب‌چهارنعل‌میتاختند.محشرعظیمی‌بپا شده‌بود.ازجوتربرو صدای‌توپ‌مثل رعدبگوش‌میرسید،حتی‌دخترهاهم که‌درسترهای‌بیماری افتاده بودندصدایشررا میشنیدند. درحال‌تب پیاپی‌مرامیچسبیدند که«بابا،این‌صدا مارا اذیت‌میکند،بگوخاموش کنند!»

ـمادرم‌چطور؟ اوفهمیده‌بود که‌سربازان‌شمالی‌باین‌جا آمده‌اند؟

مادرت‌هیچ چیزنفهمید!

اسکارلت بی‌اختیارزیرلب گفت«شکرخدا،چه‌خوب‌شد که مادرم‌ازاین‌بدبختی اطلاع پیدانکرد نفهمید که‌دشمنان به‌تاراربختند.اطاقهای‌عمارت‌رااشغال کردندنفهمید که‌این‌خانه‌ایکه قسمتی‌ازوجودش بودزیر چکمه‌سربازان زیرورومیشد !»

من‌اغلب‌مواقع‌پیش مادرت وخواهرهایت‌بودم .بعضی‌مواقع‌سربازانرا میدیدم‌اما تنها کسیکه بیش‌ازهمه‌بامارات وآمدداشت‌طبیب‌جراح بوداسکارلت‌تونمیدانی که‌این‌آدم‌چقدر مهربان بود؟تمام‌روز رابالاسرسربازان مجروح‌خدمت میکرد وقتی‌شب‌میشد باینجامیآمد وکنار بسترمادرو خواهرهایت مینشست بعضی‌مواقع‌دوابرایشان میاورد،قبل ازاینکه‌برود،بمن گفت «دخترهاخوب خواهندشدولی آن‌زن .....»الن خیلی‌بیمارورنجور شده‌بود .آنقدرضعیف‌بود که دیگرجائی درتن‌نداشت‌بهمین‌دلیل‌بود که‌دکتر انتظارنداشت‌خوب‌شود وبالاخره...

سکوت‌ملال‌آور مجددا فروافتاد.اسکارلت‌درآن آرامش‌خواب‌انگیزشبح‌مادرخودرا میدید که‌مثل‌آنروزهای قدیم‌درتارا زندگی‌میکند دائما اینطرف‌وآنطرف میدودوبدون‌خواب وخوراك‌زحمت میکشدو جان میکند .

ـخوب‌بعدچه‌شد؟گفتی‌سربازان‌رفتند ؟

پیرمردساکت بود،نمیتوانست‌درست حرف‌بزنداین‌سکوت‌خیلی بطول‌انجامید بعداز چندین دقیقه‌متوالی آهسته گفت:

ـخیلی‌خوشحالم که‌تو‌بخانه‌آمدی!

ازایوان‌جلوصدائی بگوش‌آمد. بیچاره‌پورك که‌چهل‌سال‌متوالی عادت کرده‌بود قبل‌ازداخل‌شدن بعمارت کفشهایش‌را پاك کند این‌بارهم فراموش‌نکرده‌بود.بعدازچنددقیقه بادوقمقمه دربغل داخل‌شد همراهی‌اوبوی زننده‌ای‌ازالکل بمشام‌میرسید:

ـمیس‌اسکارلت،خیلیش‌دبخت! یه‌سوراخی‌دارمووسکیاازش‌میریزه!

ـمتشکرم‌پورك، اشکالی‌ندارد.

قمقمهٔ ترراکه قطرات مشروب ازآن‌میچکید ازدستش گرفت وپدرش‌داد. بوی‌بدشده الکل مشامش‌رامیآزد:

ـبگیربابا. یك‌قدری‌بخور حالت‌بهترمیشود!

نیازمندیها و آگهی های کوچک

نوزاد

دربخش زایمان بیمارستان فیروز- آبادی بانو نیر السادات همسر آقای حسین فیروز آبادی دودختر دوقلو آورد که حال نوزادان ومادرانها رضات بخش است

✿✿✿

آقای محمدعلی حسن زاده وبانو کبری دارای دختری شدند

استخدام میشود

استخدام منشی

یکنفر که زبان انگلیسی وماشین نویسی فارسی وانگلیسی وکارهای اداری آشنائی داشته باشد برای یك شرکت خارجی موردنیاز است. طالبین باستثناء روزهای جمعه و یکشنبه بین ساعت ٤ تا ۷ بعدازظهر تلفن ٤٤٠٥١ مراجعه نمایند.
آ-٤٧٩٥ ۱-۳

برای شهرستان مکانیسین دندانساز استخدام میشود. طالبین عصرها مطب دکتر جمهری خیابان فردوسی مقابل اپرای سابق مراجعه نمایند.
آ-٤٧٤٧

یك بانوی پرستار

استخدام میشود داوطلب بآقای سلیمان بهبودی دربارشاهنشاهی مراجعه نماید. آ-٦٢٧٤ ۱-۳

بچند نفر دوشیزه

یابانو که تحصیلات آنها درحدود سیکل دوم متوسطه باشد برای فروش کارتهای **لوور دوبیر آنام** نیازمندیم - میدان بهارستان داروخانه پارلمان.
آ-٤٧٩٣

روزنامه نغمه دنیا

بطور افتخاری یك عدد زیاد مخبر و نویسنده احتیاج دارد که مقالات آنها را بنام خودشان درج کنیم داوطلبان بتلفن ٣٤٠٥٣ مراجعه کنند.
آ-٥٦٦٨ ۳-۳

یکنفر نقشه کش

مورد نیاز است شرکت ایرن زر اول خیابان سپهبد زاهدی (فیشر آباد)
آ-٤٧١٩ ۲-۲

یك نفر مهندس ساختمان

استخدام میشود شرکت سیف جنب وزارت دارائی پاساژ گلستان مراجعه فرمائید تلفن ٥١١٩٨
آ-٤٦٠٩ ۳-۳

بنگاه نوکر و کلفت

عده پرستاربچه وکلفت آشپزی دان استخدام مینماید. شاهرضا روبروی خیابان سعدی آ-٤٨٣٧

جویای کار

قابل توجه مدیران خیاطیها

یکنفر برشکار لباسهای مردانه بااصول کلاسیك وتقسیم شدی جویای کار است. بشماره ٩٥٨ رهنمائی اداره روزنامه اطلاعات مراجعه فرمائید.
آ - ٤٧٨٣

واگذار میشود

یك شماره تلفن ۸ نجرش واگذار میشود به شماره ٥٢٢٧٧ مراجعه فرمایند.
آ-٤٨١٥

یك باب منزل بمساحت

۷۰۰ متر دارای سه دستگاه عمارت نوساز دارای ۱۲ باب اطاق بزرك وچهار باب زیرزمین ودو آشپزخانه و حمام دیوتر مو برق وتلفن وقنات آب واقع درچهارراه باستان باجاره واگذار میشود طالبین ازساعت ٦ تا ۸ بعداز ظهر بتلفن ٤١١٠٤ مراجعه فرمایند
آ-٤٢٥٩ ۲-۲

تقویم اطلاعات

۲ شنبه ششم خرداد ۱۳۳٦
« ۲٦ شوال ۱۳۷٦
« ۲۷ مه ۱۹٥۷
طلوع آفتاب ساعت ٥ و ٤ دقیقه
غروب آفتاب ساعت ۱۹ و ٤ «

مستغلات

باغ کنار خیابان

اسفالت بهترین نقطه شمران باتمام وسائل کامل زندگانی برای اجاره سالیانه به تلفن ۸۳٤۹۱ بعدازظهر هامراجعه نمائید
آ-۳۸۸۹ ۱-۲

زمین عباس آباد

موردنیاز است دارندگان بازرگانی مهران میدان مجسمه انتهای شاهرضا تلفن ٤٤٣٥٧ مراجعه فرمائید.
آ-٦٢٦۸

اگر پول میخواهید

دومیلیون ودوبست هزار ریال یکجا برای معامله درمقابل وثیقه ملکی معتبر واگذار میشود رجوع فرمائید لاله زار نزدیك توپخانه ۳۹۷۸٤ به:
بنگاه کوشان

خانه فروشی نزدیك دانشگاه

سیصدو پنجاه متر باده اطاق و برق وتلفن سایر لوازم برای فروش در اختیار داریم.
لاله زار نزدیك توپخانه ۳۹۷۸٤
بنگاه کوشان
آ-٦٢۰۲ ۱-

زمین ۸ ر خیابان پهلوی

یامحل مرغوب دیگری که دویست و پنجاه هزار تومان از قیمت آنرا خانه مدرن نزدیك شاهرضا وبقیه آن هر جه باشد پول بدهیم خریداریم جهت توضیح بیشتر باآژانس رایت سیمتری نظامی بالای چهارراه تیر تلفن ٤١٤٢٧ رجوع فرمائید آ-٤٤٦١ ۲-۳

طبقه فوقانی مسافرخانه تبریز نو دارای ۱۲ باب اطاق نوساز بابرق ولوله کشی وبهارخواب که گنجایش ٤۰ عدد تخت خواب رادارد برای شرکت‌ها و ادارات وبامسافرخانه اجاره داده میشود طالبین خیابان سپه بمسافربری تبریز نو بتلفن ٤٦١١١ مراجعه فرمایند
آ-٤۸۰۷

یکباب منزل واقع در امیرآباد بمساحت ۳۳۰ متر دوطبقه مشتمل بر ۷ اطاق وگاراژ بابرق وتلفن وپمپ آب باجاره واگذار میشود طالبین از ساعت ۱۱ الی ۱۲ صبح ازه الی ۷ بعد از ظهر بتلفن ۳٤۷۱۱ مراجعه فرمایند.
آ-٤۷۳۷ ۱-۲

قابل توجه صاحبان اراضی

عباس آباد - یوسف آباد - امیرآباد - وجاده شمالی کرج برای خرید و فروش به **بازرگانی مهران** میدان مجسمه انتهای شاهرضا تلفن ٤٤٣٥٧ مراجعه فرمایند.
آ-٦٢٥۸

درجاده شمیران

باغ مشجر ۱٥۰۰ متر دارای ٦ اطاق وزیرزمین وبهارخواب گلخانه برق و موتور آب چاه وآب جاری بمدت دوسال بیکصدوبیست هزار تومان رهن بصرف با ۱۸۰۰ تومان اجاره داده میشود طالبین به تلفن ۲٥۹۲٤ رجوع فرمایند.
آ-٦٢٥٤

کشیك دوارخانه

«امریکائی چهارراه پهلوی
«سهیما خیابان تواب چهارراه شکوفه
«شماره ۳ شهرری
«پاس چهارصددستگاه
«کیوان در خیابان شکوفه
داروخانه وبدا - خیابان ویلا تلفن ٤٦٢٤٧

بهای اشتراك

شهرستانها

یکساله ٦۰۰ ریال ٦ ماهه ۳۲۰ ریال
۳ ماهه ۱٦۰ ریال

خارجه:

یکساله ۸۰۰ ریال ٦ ماهه ٤٥۰ ریال

شماره جدید تلفن‌های آتش نشانی

٤٤٤٤٣ و ٤٤٤٤٤

فروش اتومبیل

یکدستگاه اتومبیل مرکوری

نومدل ۱۹٥۷ برنك آبی وکرم که باترن وارد شده بفروش میرسد طالبین از ساعت سه تا هفت بعدازظهر بتعمیرگاه جنرال واقع درخیابان سفارت فرانسه خیابان صباح کوچه درجانی یا تلفن ٤۳٤٦۲ مراجعه فرمایند.
آ-۳۰۷۳ ۲-۲

یك اتوموبیل سواری

شورلت مدل ٤۸ بی عیب وتمیز مقطوعا (پنجهزار تومان) بفروش میرسد بتلفن ٥٢٦۸٦ مراجعه فرمایند.
آ-٤۸۲۹ ۱-۳

آگهی خرید اتومبیل

شهرداری نیشابور یکدستگاه کامیون کمپرسی شورلت سه تنی نومدل ۱۹٥۷ باشرایط زیر خریدار می‌باشد.

۱- پیشنهاد دهندگان باید مبلغ ده هزار ریال بعنوان سپرده بحساب ٥۹۹ ببانك ملی ایران شعبه نیشابور ودر تهران بصندوق اداره امور شهرداریها پرداخت نموده ورسید آن را ضمیمه پیشنهاد خود نمایند.

۲- کسی که برنده مناقصه شده واز پیشنهاد خود عدول نمود سپرده او بنفع شهرداری ضبط خواهد شد.

۳- برنده مناقصه ملزم و متعهد است اتومبیل مورد معامله را نو و سالم وکار نکرده بگواهی متخصص رسمی در تهران یا نیشابور تحویل دهند.

٤- پیشنهاددهندگان درپیشنهاد خود باید قیمت اتومبیل را نقد وباقساط تعیین نمایند.

٥- پیشنهادات باید در پاکات سر بسته ولاك ومهر شده وذکر مربوط بخرید کامیون کمپرسی شورلت تا آخر وقت اداری روز ۱۱ خرداد در نیشابور بدفتر شهرداری ودر تهران باداره کل امور شهرداریها تسلیم ورسید دریافت دارند

پیشنهادات واصله درساعت ۱۰ صبح روز ۱۲ خرداد ماه ۳٦ باحضور نمایندگان انجمن شهر ودر تهران اداره امور شهرداریها بازوقرائت خواهد شد حضور پیشنهاد دهندگان درجلسه قرائت پیشنهادات آزاد وشهرداری در رد یا قبول یك یا کلیه پیشنهادات مختار است.

شهردار نیشابور - افشار
آ-٦۰۲۰ ۲-۲

آگهی خرید اتومبیل

شهرداری نیشابور یکدستگاه اتومبیل چیپ ویلز سواری مدل ۱۹٥۷ خریداری مینماید.

فروشندگان باید در پیشنهاد خود رعایت این شرایط را بنمایند

۱- پیشنهاددهندگان میبایست مبلغ ده هزار ریال ودیعه بحساب ٥۹۹ شهرداری به بانك ملی ایران شعبه نیشابور ودر تهران بصندوق مالی امور شهرداریها پرداخت نموده ورسید آنرا ضمیمه پیشنهاد خود نمایند بدیهی است کسیکه برنده مناقصه بود واز پیشنهاد خود عدول کند سپرده مذکور بنفع شهرداری ضبط خواهد شد.

۲- پیشنهاد دهندگان باید قیمت اتومبیل را هم نقد وهم باقساط تعیین نمایند.

۳- برنده مناقصه ملزم ومتعهد است اتومبیل چیپ مورد معامله را نو وسالم وکار نکرده که کارشناس رسمی این موضوع را گواهی نماید درتهران یا نیشابور تحویل دهد محل تحویل باید درپیشنهاد قید شود

٤- پیشنهادات باید در پاکات سربسته ولاك ومهر شده وذکر جمله مربوط بخرید جیپ سواری تا آخر وقت اداری روز ۱۱ ر ۳ ر ۳٦ در نیشابور بدفتر شهرداری ودر تهران باداره کل شهرداریها تسلیم ورسید دریافت دارند

پیشنهادات واصله درساعت ۱۰ صبح روز ۱۲ خرداد ماه ۳٦ باحضور نمایندگان انجمن ودر تهران اداره امور شهرداریها بازوقرائت خواهد شد حضور پیشنهاد دهندگان درجلسه قرائت پیشنهادات آزاد وشهرداری در رد یا قبول یك یا کلیه پیشنهادات مختار است

از طرف شهردار نیشابور
افشار
آ-٦۰۱۷ ۲-۲

آگهیهای کوچك متفرقه

پاساژ ۲۶

اول خیابان فردوسی برای دفاتر تجارتی شرکتها وبانك آماده ودارای محلهای دیواری برق تلفن میباشد

قابل توجه دارندگان یخچال

دستگاههای **بستنی سازی اتوماتیك** مخصوص یخچال که وعده داده بودیم واردشد بدارندگان یخچال **گرسلی** تخفیف کلی داده میشود. برای تهیه به شرکت **تهرانشهر** محدود خیابان سعدی تلفن **۳٤۳٥۳** مراجعه فرمائید.
آ-٦۲۰۰ آگهی مصور

تیرآهن بلژیکی وآلمانی

بقیمت تجارتی

آهن کار چهارراه پهلوی تلفن: ٤٤٧٦۱
آ-٥۹۹۰ ۲-٥

یخچال فروشی

یکدستگاه یخچال نفتی بقیمت ارزان بفروش میرسد طالبین تلفن شماره ٥٢۳٢٤ مراجعه فرمایند
آ-٤٥٤٧ ۲-۲

مسافرت با
KLM
برای کسب اطلاع به ك. ال. ام توسط
پرس اکسپرس تلفن ۳٤۲۹۱ و
آژانسهای مجاز مراجعه فرمائید
شرکت پرس اکسپرس تلفن ۳٤۲۹۱
شرکت اسکای ویز تلفن ٤۷۸٥۷
تهران تراول آژانس تلفن ٤۱۸۹۱
شرکت سانی تلفن ٤۱۷۳٦
شرکت لوانت اکسپرس تلفن ٤۷۲۷۰

یکدستگاه اتومبیل اوپل کاپیتان

٥٦ شخصی بارادیو موج کوتاه وبخاری که خیلی کم کار کرده بسیار تمیز بعلت مسافرت فوری بفروش میرسد انتهای خیابان حشمت الدوله مسجدلولا- گراول ٤۰ متری نزدیك گاراژ خورشید تلفن ٤۱۱۰٤
آ-٤٦٥۳ ۲-۲

مزایده دودستگاه کامیون

تاسیسات نازی آباد بانك رهنی ایران دودستگاه کامیون کمپرسی استودبیکر مدل ٤٦ فرسوده را از طریق مزایده حضوری باشرائط زیر بفروش میرساند

۱ - جلسه مزایده ٤ بعدازظهر روز ۲٥ ر ۳ ر ۳٦ درمحل بانك رهنی ایران در خیابان اسلامبول خواهد بود

۲ - کسانی حق ورود بجلسه مزایده را دارند که مبلغ بیست هزار ریال قبلا بعنوان سپرده بصندوق بانك رهنی پرداخته ورسید آنرا دردست داشته باشند

۳ - چنانچه برنده مزایده از پرداخت بهای کامیون وتحویل آنها خودداری نماید سپرده بنفع تاسیسات نازی آباد ضبط خواهد شد.

خریداران میتوانند برای بازدید کامیونها همه روزه بتاسیسات نازی آباد واقع در خیابان جنوبی سلطنتی تهران مراجعه نمایند

تاسیسات نازی آباد بانك رهنی ایران
آ-٦٢٦٤ ۱-۳

پزشکان

دکتر درطب بولوسا

بیماریهای مقاربتی، مجرای ادرار، زنانه وتناسلی خیابان فردوسی بالا کوچه صادق (مهندسی) تلفن ٤٦٥۸۹

دکتر جعفر رحمانی

متخصص امراض اعصاب وروح از دانشگاه لندن. معالجه غش، سکته، فلج، رعشه، سردرد، سیاتیك، ضعف اعصاب، هیجان روحی، بی خوابی ترك تریاك ومخدرات وغیره خیابان پهلوی بالاتر از چهارراه امیراکرم کاشی ۱۷٥۸
پذیرائی صبح وعصر
آ-٦٢٥٢

معتادین تریاك - شیره - مرفین الکل

دکتر حسن پزشك زاد معتادین را بدون زحمت خوابیدن باتقویت بنیه معالجه میکند. خیابان ری کوچه آبشار مقابل داروخانه ابن سینا.
صبح تلفن ٥۲۱۰٦ عصر ٤۰٥۱۰
آ-٤۷٦۱ ۱-۱۰

یخچال فروشی

یکعدد یخچال وستینگهاوس ۱۲ر٥ فوتی نو بفروش میرسد.
طالبین به تلفن ٤۷۷۹۹ مراجعه نمایند
آ-٤۸۰۹

ماشینهای جوجه کشی
ولوازم مرغداری
ایران طیور
تهران خیابان شاهرضا میدان فردوسی فروشگاه ایران طیور
تلفن ۳۰٤٦٦ - ۳٤٥۸٦ - ۳٤٥۸۷

آ-٥٥٥۲ ۱-

آگهی عمومی

درتقویمهای سال ۱۳۳٦ این بانك شماره تلفن شعبه وانشگاه که ٤٤۱۸۹ میباشد اشتباهاً ٤٤۱۹۸ چاپ شده است.
بانك ملی ایران
آ-٦٢٧٢ ۱-۲

آ-٦٢٦۰

آخرین علاج دفع موش کمون سنس

ساخت آمریکا وارد شد

مرکز پخش داروئی فرح بخش
ناصر خسرو تلفن ٥۲۹٦۸
وتمام داروخانه‌ها
آ-٦٢۱٤ آگهی از یك

برنامه رادیو دهلی

پخش فارسی ال ایندیا رادیو
روز سه‌شنبه هفتم خرداد صبح ساعت هفت وپانزده دقیقه باامواج کوتاه ردیف ۱٦ و ۱۹ متر موسیقی سبك هندی ۱۰-۲۰ برنامه صفحات درخواستی ۳٥ ر ۲۰ پاسخ به سوالات شنوندگان

گمشده - پیدا شده

در تاکسی جامانده

نزدیك ظهر ۲٤ ر ۲ ر ۳٦ دوجلد دفتر تجارتی پلمب شده بنام شرکت میخ قطع کوچك موقع پیاده شدن در اسلامبول جلوی تیمچه گوهر درتاکسی جامانده چون بدرد کسی نمیخورد ازمسافرین و راننده محترم خواهشمند است دفاتر مزبور را لطفا به تمبر فروشی جلوی تیمچه گوهر مرحمت نموده پاداش ناقابل را دریافت فرمایند.
آ-٤۷۱۱

بدینوسیله از جناب آقای دکتر **منوچهر شاهقلی** که درجراحی پلاستیك بینی اینجانبه نهایت جدیت ومراقبت بعمل آوردند وهمچنین از کارکنان بیمارستان رازی قدردانی و تشکر مینماید **پروین میکده**
آ-٦٢٧٦

کشیك پزشکان

آقای دکتر رئیسی خیابان یوسف آباد کوی هاتفی
آقای دکتر قوامیان خیابان خالی آباد کوچه سوم دست چپ در ٦

کشیك بیمارستانها

هنگام بیماری درساعات مختلف شب بلادرنك بمراکز زیر مراجعه فرمائید مسمومین از تریاك وسایر سموم (بیمارستان های شفابخشیان خیابان ژاله تلفن ۳۷٦۳۱ لقمان الدوله ادهم خیابان مخصوص پشت باغشاه تلفن ۲۳۲۳۳ مجروحین و مصدومین (بیمارستان های سینا درخیابان سپه وامدادی شیروخورشید سرخ خیابان مولوی باغ فردوس.

زایمان وعوارض زنانه(بیمارستان های زنان پیچ شمیران ووزیری خیابان شیخ هادی وزایشگاه حمامت مادران ونوزادان خیابان پاستورو درمانگاه جنوب بنگاه حمامت مادران خیابان مولوی

درموارد احتیاج فوری به پزشك مقابل وزارت بهداری وسیله آمبولانس نزد پزشکان کشیك شبانه راهنمائی شوند تلفن ۲۰۰۷۱

درموارد احتیاج فوری بعمل جراحی بیمارستانهای سینا چهارراه حسن آباد شفابخشیان خیابان ژاله ولقمان الدوله ادهم خیابان پشت باغشاه مخصوص بیمارستان نجات باداشتن وسایل کامل وروش جدید مبارزه با بیماری های آمیزشی درتمام ساعات روز مجانا بیماران را می‌پذیرد

حرکت قطارها

خرمشهر - همه روزه ساعت حرکت از تهران یازده صبح ورود بتهران ساعت هفده وده دقیقه

بندرشاه - همه روز ساعت حرکت از تهران هشت وچهل دقیقه ورود بتهران ساعت بیست ویك.

شاهرود - حرکت در روز های یکشنبه - سه‌شنبه - پنجشنبه از تهران ساعت هفت ونیم ورود بتهران در روزهای دوشنبه - چهار شنبه - جمعه ساعت بیست ودو وپنج دقیقه

میانه - روزهای دوشنبه - چهارشنبه - جمعه ساعت حرکت از تهران هشت وپنج دقیقه صبح ورود بتهران ساعت نوزده وپنجاه دقیقه روزهای شنبه - سه‌شنبه - پنجشنبه.

مراغه - روزهای دوشنبه - چهارشنبه - جمعه ساعت حرکت از تهران هفده وسی دقیقه ورود بتهران ساعت ده صبح روز های دوشنبه - چهارشنبه - جمعه

قم - همه روزه ساعت حرکت از تهران هفت وچهل دقیقه صبح

مشهد - همه روزه ساعت حرکت از تهران ساعت ۱۹ ورود بتهران ساعت ۱۷ وپنجاه دقیقه.

جای اداره خیابان خیام چاپخانه اطلاعات
صاحب امتیاز ومدیر مسئول عباس مسعودی

امشب بکدام سینما میروید

سینماهای درجه اول

سینما ایران

کنج مونفلیت (متروکلدوین مایر- سینماسکوپ - رنگی) - باشتراك: استوارگرینجر، ژرژساندرس ویوکالیند فورس درام قهرمانی شروع ۱۰ صبح ٤، ٦ ونیم، ۹ بعدازظهر تلفن ۳٦۳٥٤ (شب ٥ نمایش)

سینما ونوس

اسماعیل کفاش (محصول مصر) - باشتراك: اسماعیل یاسین - تحیه کاریوکا دوبله فارسی - شروع ۱۰ صبح، ۲ ونیم ٤ ونیم، ٦ ونیم، ۸ ونیم بعداز ظهر (شب ۱٦ نمایش)

سینما پلازا

سی سی (هرزوگ فیلم - رنگی) باشتراك: رومی شنایدر - ناطق آلمانی شروع ۹، ۷، ٥ بعدازظهر - تلفن ٤٤٢٥٥ (شب ۸ نمایش)

سینما ایران

فرشته زیبا (محصول هندوستان) کمدی وموزیکال وعشقی ناطق هندی شروع ٤ ونیم - ٦ ونیم - ۸ ونیم بعدازظهر تلفن ۳۸۱٦٥ (شب ٥ نمایش)

سینما دنیا

دوناتلا (محصول ایتالیا - سینماسکوپ رنگی) - باشتراك: الزامارتینلی. کزاویه کوکات - دوبله بزبان فارسی شروع ٤ ونیم، ٦ ونیم، ۸ ونیم بعدازظهر تلفن ۳۳۸۱۲ (شب ۸ نمایش)

سینما دیانا

بلبل مزرعه (دیانافیلم) - باشتراك مجید محسنی، شهین - شروع ۲، ٤، ٦، ۸ بعداز ظهر - تلفن ٤۲۰۱۰ (شب ۲۰ نمایش)

سینما مارکس

سافاری (کلمبیا - سینماسکوپ - رنگی) باشتراك جنت لی، وبکتور ماتیور - شروع ۱۰ صبح، ۲ ونیم، ٤ ونیم، ٦ ونیم، ۸ ونیم بعدازظهر تلفن ۳٤۱٦۹ (شب ٥ نمایش)

سینما رویال - سینماری

مردان خشن (کلمبیا - سینماسکوپ رنگی) - باشتراك گلن فورد، باربارا - استانوك - ادواردجی رابینسون شروع در رویال دو ونیم صبح ۲، ٤ وربع، ٦ ونیم، ۸ وسه ربع بعدازظهر - در ری ۷ ونیم، ۹ وسه ربع بعدازظهر (شب ۸ نمایش)

سینما سعدی

آسیابان عشوه گر (تیتانوس - سینماسکوپ رنگی) باشتراك سوفیالورن وبتور بودوسیکا مارچلو ماستروپانی - دوبله فارسی - شروع ۱۰ ونیم صبح ۲، ۱۲ ونیم ٤ ونیم ٦ ونیم ۸ ونیم ۱۰ بعدازظهر تلفن ۳٦٤٦۸ (شب ۳٥ نمایش

سینما کریستال

تصمیم قبل از سپیده دم (فوکس قرن بیستم) - باشتراك ربچارد بیسهارت، گاری مریل درام جنگی وجاسوسی شروع ۲ ونیم، ٤ ونیم ٦ ونیم، ۸ ونیم بعداز ظهر تلفن ۳۷٦٦٥ (شب ٥ نمایش)

سینما متروپل - تراس دیانا

سرگذشت وردی (محصول ایتالیا - رنگی) - باشتراك: پیر کرسوا، آنامار یافررو - دوبله فارسی - شروع در متروپل ۲ ونیم، ٤ ونیم، ٦ ونیم، ۸ ونیم بعداز ظهر تلفن ۳۹٤۱۰ در تراس دیانا ۷ ونیم ۹ ونیم بعدازظهر تلفن ٤۲۰۱۰ (شب ۲ نمایش)

سینما مولن روژ

دختر سفیر کبیر (یونایتد آرتیست - سینماسکوپ - رنگی) باشتراك: الیو بادوها و بلاند: جان فورسایت - شروع ۹، ۷، ٥ بعدازظهر - تلفن ۳۸۷٦٥ شب ۸ نمایش)

سینماهای

جوانمردی حاتم طائی (محصول هند - رنگی) - شروع ۱۰ ونیم صبح ۲ ونیم ٤ ونیم ٦ ونیم ۸ ونیم بعدازظهر - تلفن ٤۲۱٦۹ (شب ۸ نمایش)

سینماهای درجه دوم

سینما البرز

فرشته زیبا (محصول هند) کمدی و موزیکال وعشقی ناطق هندی شروع ٤، ٦، ۸ بعدازظهر تلفن ۳٦۳٥٤ (شب ٥ نمایش)

سینما برلیان

بوسه مادر (استودیو عصر طلائی) - باشتراك: شهلا، مهین، دیهیم، محسن مهدوی (تکراری) - شروع ۲، ٤، ٦، ۸ بعدازظهر - تلفن ۳۳٥۳٥ (شب ۲ نمایش)

سینما پردیس

مزدترس (محصول فرانسه) - باشتراك ابومونتال، فولکولولی (تکراری) ناطق فرانسه - شروع ۲، ٤ ونیم، ٦ ونیم ۸ ونیم بعدازظهر (شب ۱۰ نمایش)

سینما تابان

کوبیا مرددربا (محصول فرانسه سینما سکوپ رنگی) باشتراك ژان ماره کریمه (تکراری) شروع ۸، ٦، ٤ بعدازظهر (شب ۷ نمایش)

سینما خورشید نو

زیبای زیبایان (محصول ایتالیا - رنگی) باشتراك جینالولو بریجیدا دوبله فارسی (تکراری) - شروع ٤ ونیم، ٦ ونیم ۸ ونیم بعدازظهر - تلفن ۳۲٥۷۸ (شب ۲۱ نمایش)

سینما فردوسی سینما سیلوانا

بلبل مزرعه (دیانا فیلم) شروع ٦، ٤، ۸ بعدازظهر - تلفن ۳۳۷۷۷ (شب ۲۰ نمایش)

سینما میهن

سیکاروجام (محصول مصر) - باشتراك سامیه جمال - دوبله فارسی (تکراری) شروع ٤، ٦، ۸ بعدازظهر (شب ۱٤ نمایش)

سینما مراد

دروغ (محصول ایتالیا) - باشتراك: ابوسانسون، فولکولولی، دوبله فارسی (تکراری) - شروع ۲ ونیم، ٤ ونیم، ٦ ونیم، ۸ ونیم بعدازظهر (شب ۸ نمایش)

درجامعه باربد

خسرو شیرین باشرکت چهره آزاد شهین - کوره‌چیان وچهل وپنج نفر دیگر (شب ٦٦ نمایش) تلفن ۳۲۲٦٥

تآتر پارس

قسمت - باشتراك: تفکری، ظهوری احسان، سوسن، دوستدار، رنجبر - شروع ۸ بعدازظهر تلفن ۳۸۸۱۱ (شب ۱٦ نمایش)

تئاتر شهرزاد

ماهی طلائی تحت نظر رخشانی باشتراك بانوان گیتی - نسرین و آقایان رخشانی - کاشانی - رشید شروع ۸ بعداز ظهر (شب ۲۲ نمایش)

پستهای زمینی داخله

شنبه: مشهد - همدان - اصفهان اهواز - شهرری - شمیران - مازندران علیشاه عوض - شیراز - یزد - کرمان دماوند

یکشنبه: مازندران - تبریز - رشت همدان - شهرری - شمیران - آبوانکی اهواز - اصفهان - شیراز

دوشنبه: اهواز اصفهان - همدان مشهد - شهرری - شمیران - کن - علیشاه عوض - شیراز - یزد - کرمان - دماوند مازندران

سه‌شنبه: اهواز - مازندران - رشت تبریز - همدان - شهرری - شمیران - علیشاه عوض شیراز - یزد - کرمان - اصفهان

چهارشنبه: اهواز - اصفهان - همدان مشهد - شهرری - شمیران - آبوانکی - شیراز - دماوند - علیشاه - عوض - مازندران

پنجشنبه: رشت - اصفهان - اهواز مازندران - تبریز - شهرری - شمیران - کن - همدان - شیراز - یزد - کرمان.

حرکت هواپیماهای

شرکت هواپیمائی ایران

شنبه اصفهان - اهواز - آبادان - کویت - تبریز

یکشنبه اصفهان - شیراز - آبادان - کویت - مشهد - بغداد - دمشق - بیروت

دوشنبه اصفهان - اهواز - آبادان - کویت

سه‌شنبه اصفهان - شیراز - آبادان - کویت - مشهد - بیروت - کرمان زاهدان - کراچی - کرمانشاه همدان

چهارشنبه اصفهان - شیراز - بوشهر - آبادان - کویت - تبریز

پنجشنبه اصفهان - اهواز - آبادان - کویت - مشهد - یزد - کرمان - زاهدان

جمعه اصفهان - شیراز - آبادان - کویت - قندهار - کابل - کراچی

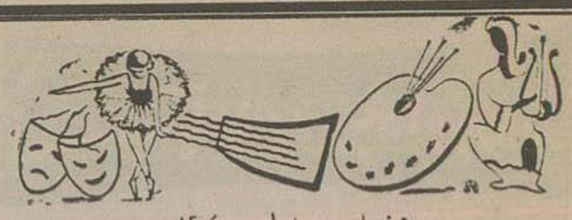

دنیای پابلو پیکاسو

چنانکه دراخبارهنری این‌ستون باطلاع خوانندگان رسید . بزرگترین نمایشگاه آثارهنری پیکاسو در موزه هنرهای‌مدرن نیویورك بمعرض‌نمایش گذاشته‌شده‌است.

بقراریکه‌خبرگزاری‌ها اطلاع‌میدهند. نمایشگاه آثار پیکاسو بااستقبال بیسابقه مردم وهنر دوستان آمریکا روبرو شده‌ومجلات‌وروزنامه‌های بزرك وپرخواننده امریکاعکسهای بزرك‌پیکاسورا باشرح‌حال‌او انتشارداده وازهنرپیکاسو تجلیل نموده‌اند.

برای آنکه‌خوانندگان گرامی‌وهنردوست‌ما،اطلاعات بیشتری‌دربارهزندگی پیکاسو بدست آورند ، شرح خلاصه زیررا که نقل‌ازمطبوعات آمریکاست ،انتشار میدهیم:

پیکاسو یکی‌ازاعجوبه‌های قرن‌بیستم است .

اززمانی که این‌هنرمندبزرك اولین آثارخودرا بجهان‌عرضه‌داشت، هفتاد سال‌میگذرد. هفتا دسال کاروکوشش خستگی‌ناپذیر ، هفتاد سال ابداع و آفرینش‌هنری .... آری‌هفتادسال.

اکنون که آثارپیکاسو ، در موزه هنرهای‌مدرن نیویورك‌معرض‌نمایش گذاشته‌میشود ، پیکاسودرقله شهرت وافتخاراست ودربسیاری از کشورها ، ویرابعنوان‌بزرگترین نقاش‌قرن‌حاضر میدانند .پیکاسوتنهانقاش نیست ،او مجسمه‌سازیست چیره دست و درریك آمیزی ، سفال سازی ، موزائیك و نقش‌ونگار برروی‌شقایقهائی که برای تزئین‌بکارمیرود ، استاداست.

پیکاسو کهاکنون۷۶سال ازدوران زندگی رادرپشت‌سر گذاشته هنوز با حرارت‌وپشتکار دوران بیست سالگی کارمیکندواز گروه‌هنرمندانی‌است که درواپسین‌سالهای‌زندگی، دیوانه‌وار درهنرخودمستغرق‌میشوند.

سرانجام پیکاسو از پاریس بجنوب فرانسه،کان‌نقل‌مسکن‌نمود ودرآنجا ویلائی‌خرید که نام آنرا «کالیفرنی» گذاشته‌است.

گرچه اکنون «کالیفرنی» محل زندگی، کارواستودیو وموزه اوست، بااین‌حال‌هنوزخانه قدیمی خودرا در پاریس که سالهای‌اشغال‌نازیهارا درآن گذراند، ازدست نداده‌است.

زندگی‌پیکاسودرکالیفرنی‌بسیارجالب ورنگارنك‌است.

بسیاری‌ازشاهکارهای‌پیکاسو، تابلوهاو مجسمه‌ها وبادگارهاش‌دراین‌سووآن سوی‌خانه، بطوردرهم ریخته گذاشته شده‌است.

اینهااشیائیست که پیکاسوطی‌نیم‌قرن گردآورده. مهمترین‌قانونی که بر خانه حکمرواست، اینست که هیچ کس‌حق‌ندارد، هیچ چیزراازجای‌خود تغییردهد. فقط کودکان وحیوانات خانگی، آزادی‌عمل‌دارند.

گرداگرد«کالیفرنی» راتپه‌های گل مروارید‌ودرختان‌سر کش‌نخل‌مدیترانه‌ای فراگرفته‌است ومسافران و مهمانان دسته دسته برای‌دیدار پیکاسو، بآنجا میشتابند.

پیکاسو معمولاساعت یازده صبح از خواب برمیخیزدوپس‌ازآنکه شیر و قهوه خوردرا دراطاق‌خواش‌صرف کرد بطبقه‌اول‌عمارت میآید.

لباسهائی که پیکاسومیپوشد،طوریست که‌بدن‌قهوه‌ای‌رنك‌ونیرومنداورانشان میدهد. پیکاسو اغلب بهاررابادوستان سرشناس ومعروف خود، ژان کوکتو شاعر فرانسوی، پن‌روز منقد هنری انگلیسی،وعکاس‌مشهورامریکائی‌دونکان صرف میکند.

پیکاسو، هیچ‌نظم‌وترتیبی‌در کارندارد وهوسبازی که‌یکی ازمشخصات‌اخلاقی اسپانیائیهاست، بسر زندگی او حکمفرماست. گاهی اتفاق‌میافتاد که میان غذا، بفکر نقاشی وباطرح یك مجسمه‌میافتد فکرخودراعملی‌میکند.

پیکاسو، شبها تادیروقت‌کار میکندو میگوید که نقاشی برای من‌یك کار تفریحی‌است ووقتی‌ازکارخسته‌میشوم، بازنقاشی میکنم تارفع خستگی کنم.

ازنظر استعداد، پیکاسو اعجوبه‌است بیهمتا. نقاشی‌رادر۷سالگی‌شروع کرد وازآن پس مراحل‌مختلفی وازجمله «کوبیسم» را پیمود. درمیان کارهای قدیمی پیکاسو، آثاری وجوددارد که با آثاربزرگترین‌نقاشان‌قرنهای گذشته‌قابل مقایسه‌است.پیکاسو،حتی‌درآثار کوبیستی خود همیشه واقعیت را درنظردارد و ازاینرو حتی پیچیده‌ترین آثاروی‌نیز قابل‌درك است.

پابلوپیکاسو یکی‌ازثروتمندترین‌مردم فرانسه‌است .

در کالیفرنی تابلوهائی داردکه ۲ میلیون‌دلارروی آنهاقیمت گذاشته‌اند بسیاری ازآثارپیکاسو بهای گزاف از قبیل۱۰۰هزار و۵۰ هزاردلاربفروش رفته‌است.

برای‌نمونه راکفلر سلطان معروف نفت‌آمریکا تابلوی «زن‌وماندالین» او رابهای۹۰هزاردلار خرید.

ازپیکاسو دعوت‌شده‌است که‌بپکن و مادرید مسافرت کند ، ولی پیکاسو سولا بمسافرت رغبتی ندارد . زیرا مسافرت‌فعالیتهای هنری اورا متوقف میسازد. اکنون پیکاسوی ۷۶ ساله‌با کولین‌زن‌سی‌ساله‌ای که‌درسه‌سال‌اخیر اوسربرده درویلای‌کان بسرمیبرد و بقول‌یکی ازمنقدین هنری میخواهد درسالهای بقیه‌عمرخود، باندازه‌چندین قرن‌کار کند.

شوفاژ - تهویه
گاما
طرح - تهیه‌لوازم - نصب
خیابان‌شمیران - بالای‌تخت‌جمشید تلفن ۳۲۹۶۲
آ-۹۲۵۶

ازخبرنگار مخصوص اطلاعات درهولیوود

رای دانتون

صدای باریتون اورا هنرپیشه کرد

روزگاری‌طفلی‌بود که‌ناگهان‌صدایش به‌باریتون خوش‌آواز. پرطنین‌وآرامی تبدیل‌یافت.

این‌صداصاحبش‌رادردبیرستان‌مشهور ساخت‌ویکی‌از کارگردانان رادیوئی آنرا کشف کرد.

پسر کوچك،رای‌دانتون‌بودوکارگردان رادیوئی«نیلامك»فقید هنگامیکه‌زن مك‌ازدبیرستان‌بازدید کرد.رای‌دانتون رابرای‌بازی درنمایش‌شوهرش بنام «بگذارادعاکنیم» انتخاب کرد.

رای‌دراین موقع فقط۱۲سال داشت وشنوندگان را باصدای‌خودبشگفت واداشت.بدین‌ترتیب رای واردفعالیت های هنری‌حرفه‌ای‌شد.

پس‌ازآنکه مدت‌ده‌سال‌رای‌درصدها نمایش‌رادیوئی‌وتلویزیون‌وتآترشرکت نمودسرانجام هالیوودآمدوبا کمپانی اونیورسال قراردادی بست‌وبرای‌اولین باردرفیلم«اسب‌دیوانه» ظاهرشدچندین فیلم دیگر نیز از اوبرداشته‌شدولی‌در تمام‌این‌فیلمها،رای‌رل‌یك آدم‌بدجنس‌و شریررا بازی‌میکرد.

بعد کمپانی‌مترو گلدوین‌مایر ،رای‌رابرای بازی درفیلم«فردا گریه‌خواهم کرد» از کمپانی اونیورسال‌قرض کرد.دراین فیلم‌رای بعنوان‌معشوق، ستاره‌اول فیلم، سوزان‌هیوارد بازی کرد .

رای‌میداند که‌ورودواو بعالم‌هنر پیشگی براثرصدای باریتون اوبوده ولی‌درعین حال‌عقیده‌دارد که‌میتواند هنرپیشه‌ی خوبی شود.

رای‌در۹-سپتامبر ۱۹۳۱درشهر نیویورك بدنیاآمده‌است ، پدرش‌کارخانه لباس دوزی‌داشت.وقتی که‌دوساله بودپدرش به«فارست‌هیل»نقل‌مسکن نمود ودر همین‌جا، رای‌بمدرسه‌رفت وصدایش‌او رامشهورساخت.

رای‌در۱۶سالگی دبیرستان راپایان رسانید.رای‌درمدرسه،درورزشهاشرکت می‌جست وقهرمان فوتبال ، بیس‌بال ، بسکتبال وشنابودوشب‌ها ودرروزهای یکشنبه درنمایشات بازی‌میکرد.

درفصل تابستان، درسیرك‌ها شرکت مینمودوخودراکاملاوقف‌نمایش میکرد وچون‌صدایش باریتون بود، نقش‌آدم های‌بزرگ‌را بوی‌واگذارمیکردند.

دریائیز سال ۱۹۴۷ درمدرسه تآتر کارنگی‌نام‌نویسی کردودرباره‌هنرصحنه آرائی تعلیماتی فراگرفت وبامسائل مربوط ببازی به‌کارگردانی، نوشتن نمایشنامه‌ها و طراحی صحنه‌ها و دکوراسیون‌ونظایرآن آشناشد.

رای‌فقط‌درمدت‌تابستان‌بطورحرفه‌ای بکارتآتر ونمایش‌میپرداخت‌ودرتمام‌مدت سال بفراگرفتن دروس‌خود مشغول بود. ولی رای بیش از دو سال باین آکادمی‌نرفت ودر پایان‌سال‌دوم یکی‌ازتآترها پیوست‌ودرانجا،رلهائی که‌باوواگذارمیشد، گاهی‌مهم‌وگاهی کوچك بود .

پس‌ازآن دراوائل‌سال ۱۹۵۰تصمیم گرفت که به «برادوی» وارد شود و درتلویزیون‌کار برای‌خوددرست کردو تاوقتی که ازطرف یکی‌از کمپانیهای لندن‌رلی باوپیشنهادشده‌بوددرتلویزیون کارمیکرد.

درنمایش لندن تیرون‌پاور وجاکی کاپر ، رلهای اول‌را بعهده داشتند.

درپایان این‌نمایش رای بپاریس‌رفت‌و چندین هفته در آنجا اقامت گزیدو پس از آنکه‌درمارس۱۹۵۱ به‌نیویورك بازگشت،کاردرتلویزیون‌را دوباره‌آغاز کرد.ولی بزودی«عموسام» اورا برای خدمت‌نظام‌وظیفه احضار کردوپس‌ازدو سال‌خدمت دررسته‌پیاده دوباره به‌کار تلویزیون بازگشت

دراین موقع از طرف کمپانیهای فیلمبرداری ناوپیشنهاد انعقادقرارداد شدوسرانجام رای‌باکمپانی اونیورسال که عقیده دارد ، درپرورش استعداد های‌جوانان مهارت دارد ، قراردادی امضا کرد .

رای درفوریه ۱۹۵۵ باستاره‌امریکائی ژولی‌آدامس ازدواج کرد . مراسم ازدواج‌درکالیفرنیا ، بنحو بسیارجالبی برگزارشد، موهای رای‌سیاه رنك و چشمانش قهوه‌ایست .

رای‌تاکنون در پنج‌فیلم‌بازی کرده است که ازجمله‌آنها «اسب دیوانه»و «باغی» را باید‌نامبرد.

ماجرای روابط «روسیلینی» و«سونالی» ادامه دارد

زن‌زیبای «بنگالی» خودرا دراطاقش محبوس کرده و حتی به تلفن نیزجواب نمیدهد

روزنامه‌های«هند »اطلاعات جدیدی‌درباره‌این‌ماجرا نقل‌میکنند

بدنبال‌اخبارمربوط به«سونالی»بانوی نویسنده بنگالی و«روبرتوروسیلینی» شوهر اینگرید برگمن»روز گذشته مجددا روزنامه‌های‌هندی‌در اطراف موضوع‌به‌بحث‌پرداخته‌اند

بیشتر مطالب این روزنامه‌ها در اطراف‌علت‌طلاق«سونالی»ازشوهرخود واقامت در اطاقی جنب‌اطاق«روسیلینی» درهتل «تاج‌محل» دورمیزند بعلاوه مطلب‌جدیدی که‌روزنامه‌ها روی‌آن تکیه کرده‌اندموضوع‌حاملگی«سونالی» میباشد

این روزنامه ها مینویسند چگونه «سونالی» حاضرشده است با وجود آنکه درآینده نزدیك مادرخواهدشد باشوهرش متارکه کند وآیا میتوان برای اینکار غیرازعشق آتشین که‌در زندگی‌او بوجودآمده‌است‌دلیل‌دیگری تراشید؟

«سونالی» اکنون خودرا در اطاق خویش‌واقع درهتل«تاج‌محل» تقریبا محبوس کرده وبرای‌اینکه ازدست روزنامه‌نویسها‌وخبرنگاران‌راحت باشد حتی‌ازپاسخ به‌تلفن‌هائی که‌برای او میشود خودداری‌میکند

به‌پیشخدمت‌های هتل«تاج‌محل» اکیدادستورداده‌شده‌است که‌بهیچکس اجازه ورود باطاق «سونالی»را ندهند.

روزشنبه«روبرتوروسیلینی»از«دهلی» به«بمبئی» مراجعت کردوپس‌ازورود به‌هتل بلافاصله با «سونالی» بوسیله تلفن تماس گرفت ومدتی‌صحبت کرد اما کوچکترین‌نکتهٔ ازاین‌مذاکرات برای خبرنگاران‌روشن نشد بهرحال مسئله روابط «روسیلینی» و«سونالی» کماکان درهند موضوع روزمیباشدو خبرنگاران‌روزنامه‌هاسعی دارند بهر ترتیب‌شده حقیقت ماجرای‌روابط‌این دونفر راهرچه‌زودتر کشف کنند

«ویویان‌لی» «لژیون دونور» گرفت

دولت فرانسه‌روزگذشته «ویویان‌لی»ستاره شهیرسینماوهمسر«سرلارنس اولیویه» هنرمند معروف را بدریافت عالیترین نشان دولتی فرانسه یعنی «لژیون‌دونور» مفتخرساخت .

«سرلارنس‌اولیویه» نیزقبلا ازطرف دولت فرانسه‌چنین افتخاری نائل آمده است .

اتومبیل سواری پژو ۲۰۳ مدل ۱۹۵۷
باصرفه‌ترین اتومبیل سواری برای مصرف شخصی وتاکسی
کمی مصرف سرعت .زیبائی. دوام واطمینان بکار ازخصائص اتومبیلهای پژو ۲۰۳ می باشد
203 Peugeot
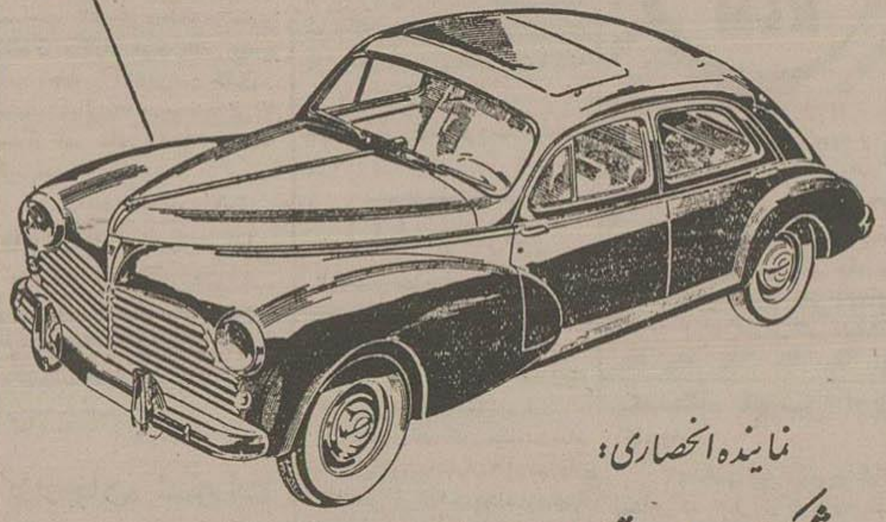
نماینده انحصاری:
شرکت سهامی اتوایران - تهران خیابان سعدی تلفن ۲۵۴۱۳
۸-۳

«پرفسورسوسو»

قراراست ازروزدهم خردادماه‌تآتر تهران‌برنامه‌دوره‌تابستانی‌خود‌درادرسالن تابستانی‌باپیس کمدی «پروفسورسوسو» شروع کند.

این‌برنامه را «سرکیس‌استپانیان» ستوران‌قدیمی‌وباتجربه‌تآتر روی‌صحنه خواهدآوردوجمعی‌ازهنرپیشگان با سابقه‌نیزدرآن شرکت خواهند کرد

کارگردان‌نمایشنامه(پروفسورسوسو) «استپانیان»است که‌اکنون۶۳سال‌دارد‌واز ۴۳سال‌پیش‌یعنی‌ازسن ۲۰سالگی‌کارخود رادرتآتر شروع کرده‌است.

« استپانیان» قبل‌ازجنك بین‌الملل اول‌برای تحصیل دررشته پزشکی‌به پاریس‌رفت‌ولی‌براثرذوق‌وعلاقه‌ای که‌به تآتر داشت وارداین‌رشته شده ونزد استادان بزرگی‌نظیر «لوسین کتری» «کوکلن» و«مونه‌سولی» استادان تآتر تعلیم گرفته‌ودرسال ۱۹۱۳ درتآتر «سارابرنار» نقش کوچکی رادرپیس «قسمت» بازی کرد.

پس‌ازآن بترکیه‌مراجعت کرده ودر استانبول تروپ‌تآتری تشکیل‌داد و موفق‌شد که پیسهای‌زیادی را دراین شهرنمایش‌دهد .

«استپانیان»درسال۱۳۰۴بایران آمده وچندین پیس‌معروف‌را بروی صحنه‌آورده‌وبادرآن‌شرکت کرد.سپس مجددامسافرتی‌باروپا کردودرمراجعت درتآتر فردوسی مشغول‌کارشد وچندپیس خوب ازقبیل «شعله» «ماری مادلن» «ریشارددارلنیکتن»«دناکرستی» که درپیس‌اخیر رل‌اولش‌راشخصابعهده‌داشت معرض‌تماشا گذارد .

بعدازمسافرت‌دیگری که‌باروپا کرد ونمایشاتی درشهرهای استانبول‌رم و پارس ترتیب‌داد باز بایران‌مراجعت کرد واین‌بار درتآتر تهران مشغول‌شد وازکارهای اخیر وی میتوان پیسهای «برویم‌امریکا» «زورق بی‌صاحب»و«سه عروسی‌دریکشب » رانام‌برد که اولی چندماه متوالی روی‌صحنه‌بود.

استپانیان باآنکه عقیده‌داردد‌ر شرایط فعلی تآتر بمعنی‌حقیقی آن وجود ندارد معذالك نسبت بآینده خوشبین‌است و با امیدواری کاری را که‌۴۳سال عمرخود را درراه‌آن وقف نموده‌دنبال‌میکند.

بیشك‌وی یکی از بهترین‌وباتجربه ترین‌کارگردانان‌تآتردر کشورماشمار میرود و امیدواریم همانطور که‌خود این‌کارگردان که‌نزسال آرزودارد روزی‌برسد که تآترمیهن‌مانیز درردیف کشورهای‌بزرك ومترقی‌جهان‌درآید.

بی ناکا
BINACA
دهان خوشبو
دندان سفید
خمیر دندان
ساخت سوئیس
آ-۶۱۹۴

تابستان خنك
بابهترین
بادبزن سقفی
کرامتن ۴۸ و۵۶ اینچی
بیش ازیك لامپ ۶۰ شمع مصرف ندارد
Crompton Parkinson
نماینده شرکت لینچ تهران - اصفهان - اهواز - خرمشهر
آ-۲۴۲۶

توجه توجه
ŠKODA
آقایان مقاطعه کاران
جاده صاف کن های ۷ الی ۱۵ تن - کمپرسورهای دیزل انواع شفته‌مخلوط کن‌بظرفیت ۱۲۵ الی ۵۰۰لیتر نوردهای متحرك‌دیزل‌ماشین آلات سنك خرد کنی تلمبه‌های دیزل- در تهران موجوداست
برای کسب‌اطلاعات‌بیشتر بشرکت‌ایران‌اشکودا - چهارراه‌یوسف آباد - شماره ۱۷۸۶ تلفن ۴۲۰۵۹ مراجعه فرمائید
آ-۶۱۸۰ (۱)

IRANAIR
مشهد
و تهران بیش ازحد تصور بهم نزدیکند
فقط ۳ ساعت
باهواپیمائی ایران
روزهای شنبه - یکشنبه سه شنبه - پنجشنبه
برای نگاهداری‌جا و کسب اطلاعات بیشتر به شرکت سهامی ایرانتور خیابان سعدی، تلفن های ۳۵۷۹۱ تا ۳۵۷۹۴ مراجعه فرمایند
۱-۲ آ-۶۲۸۰ (قانون طوطی)

۱۰-۳۰ آ-۲۴۸۲

ازفردا مذاکرات رهبران آلمان وامریکا شروع میشود

مسائل وحدت آلمان، خلع سلاح، تجدید تسلیحات آلمان، وحدت اروپا، بازرگانی باچین کمونیست وخاورمیانه موردمذاکره قرارخواهدگرفت

گیتسبورک ـ ایالت پنسیلوانی ـ پرزیدنت ایزنهاوردیروز خانه ییلاقی خود در گیتسبورک واردشد تا بادکتر کنراد آدنائرصدراعظم آلمان غربی ملاقات کند.

بلافاصله پس ازورودبایزنهاور به گیتسبورک خلبان مخصوص رئیس جمهوری گفت که برای آوردن دکتر آدنائر به گیتسبورک بنیورک پرواز میکند.

مشاهده احشام

گیتسبرک ـ پس ازورودایزنهاور و آدنائر به گیتسبرک وصرف نهار عکاسها اجازه داده شدبطورآزاداز آنهاعکس بگیرندوسپس مذاکرات این دونفر با حضوریکنفرمترجم در ویلای ییلاقی ایزنهاورشروع شد.

پس ازاین مذاکرات مدتی از وقت سران دودولت بمشاهده احشام ودامهای مختلفی که درناحیه کشاورزی «گیتسبرک» وجود دارد گذشت.

(اسوشیتدپرس)

مذاکرات غیررسمی

واشنگتن ـ کنراد آدنائر از دیروز مذاکرات غیررسمی خودرا باآیزنهاور ودالس آغاز کرد. مذاکرات رسمی ازفردا شروع خواهدشد.

موضوع مذاکرات

باآنکه ازطرف مقامات رسمی هیچگونه خبری درباره مذاکرات در اختیار خبرنگاران نگذاشته اند حدس زده میشود که برنامه مذاکرات شامل ۷ ماده زیر است: خلع سلاح، تجدیدوحدت آلمان، بررسی سیاست شوروی، تجدید تسلیحات آلمان، وحدت سیاسی واقتصادی اروپا. مسائل خاورمیانه وبازرگانی اروپای غربی باچین کمونیست ـ آیزنهاوروودالس آدنائر رامطمئن خواهند ساخت که نظریات اودرمورد خلع سلاح درنظر گرفته خواهدشد.

مذاکرات آدنائر صدراعظم ۸۱ ساله آلمان، دارای اهمیت فوق العاده است زیرا آلمان در آستانه انتخابات عمومی قرار گرفته است. بخصوص که مسئله وحدت آلمان ومسئله خلع سلاح در انتخابات آینده دارای اهمیت فوق العاده ایست.

گفته میشود که دراعلامیه نهائی، دولت آمریکا درهردوی این موارد، از نظریات آدنائر پشتیبانی خواهد نمود تاحزب وی درانتخابات بتواند برقبای خودپیروز گردد. (آسوشیتدپرس)

مذاکرات ادنائر در آمریکا

گیتسبورک ـ پرزیدنت آیزنهاور و صدراعظم آلمان غربی ادنائر عصر روز گذشته باتومبیل بطرف واشنگتن بازگشتند واز فرداصبح مذاکرات مجدداً بین ایشان باحضور فون برنتانو وزیرخارجهٔ آلمان غربی که باتفاق ۱۷ نفر کارشناس وارد آمریکاشده است آغاز میگردد. (خبرگزاری فرانسه)

هواپیمای انگلیسی برای آلمان

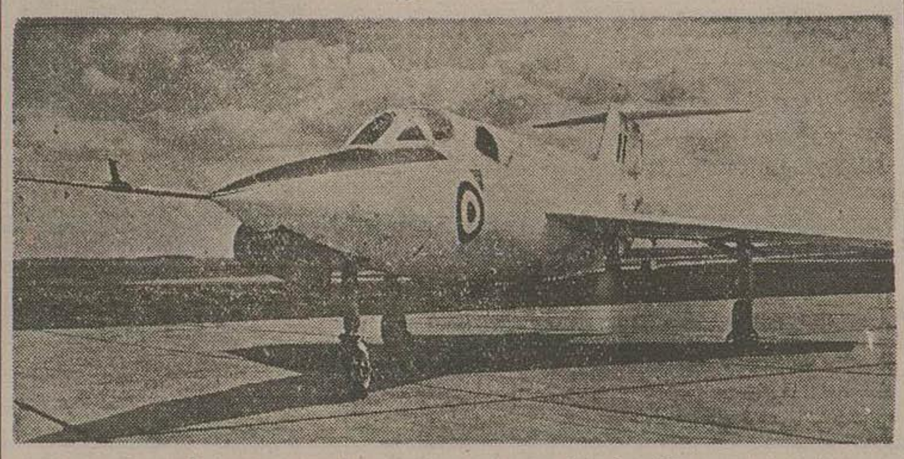

اولین هواپیمای انگلیسی که دارای یك موتورجت ویك موتورموشکی است برای پرواز آزمایش آماده شده است این هواپیما سریعتر ازهرهواپیمای دیگری اوج میگیرد وبیشتر برای نیروی هوائی آلمان ساخته میشود.

مخصوص اطلاعات

چهارمامورعالیرتبه شوروی دربوداپست

مجارستان ازامریکا درخواست کرده که دوسوم مامورین خودرا ازبوداپست احضار کند

بوداپست ـ یك عضوعالیرتبه وزارت امورخارجه مجارستان اظهارداشت که ساعت ۸ ونیم صبح امروزیك هیئت چهارنفری ازمامورین رسمی وعالیرتبه شوروی برای بحث ومذاکره دراطراف وضع سربازان شوروی که اینك درخاك مجارستان مستقرمیباشندواردبوداپست گردیدند.

مقام مزبورازدادن هرگونه توضیحی دراطراف نام این چهارنفرخودداری کردولی بقراریکه ناظرین سیاسی اظهارمیدارندانتظارمیرود مارشال ژوکف و آندره گرومیکووزرای دفاع وخارجه شوروی دراین مذاکرات حضورداشته باشند (رویتر)

وین ـ دولت مجارستان ازدولت امریکارسماخواسته است، تعداداعضای سیاسی سفارت خودرادربوداپست بیك سوم تقلیل دهدومامورین سیاسی خودرا احضار کندیك یادداشت رسمی درابنموردتسلیم کارداران امریکادربوداپست شده است (خبرگزاری فرانسه)

ملکه انگلستان بلندن بازگشت

کپنهاك ـ بعدازظهر دیروز ملکه الیزابت باتفاق همسرش شاهزاده «فیلیپ» پس از پنجروز اقامت رسمی در دانمارك کپنهاك را بقصد لندن ترك گفت.

هنگامیکه کشتی سلطنتی بریتانیابندرگاه کپنهاك راترك میگفت ناوگان نیروی دریائی دانمارك بپاس احترام مبادرت بشلیك توپخانه کرده و همراه کشتی سلطنتی بحرکت درآمدند.

آزمایش های اتمی برای دوازدهمین بار بتعویق افتاد

توادا ـ منطقه آزمایشهای اتمی ـ برای دوازدهمین بارانجام آزمایشهای اتمی امریکا دراین ناحیه برای ۲۴ ساعت دیگر بعهده تعویق افتاد.

وضع هوا اکنون دراین منطقه طوریست که کارشناسان معتقدندانجام آزمایشهای اتمی علاوه برآنکه برای شرکت کنندگان دراین آزمایشها خطرناك است لااقل مدت یك هفته نیز ساکنین نقاط اطراف راتهدیدخواهد کرد. (آسوشیتدپرس)

آگهیهای انتخاباتی

کاندیدای انتخابات سنا

چون برهرفردی لازم است که ازوظایف اجتماعی خود کوتاهی ننموده وبا شرکت خوددرامر انتخابات بتواندحق قانونی خودرابدست بیاورد لذا اتحادیه مرکزی سندیکاهای کارگری ایران اشخاص زیررا که ازهرجهت امتحان وطن پرستی وشاهدوستی راثابت کرده وازهرگونه فداکاری درراه استقلال کشور و خدمت بطبقه کارگردریغ ننموده اندبرای آشنائی کارگران ایران جهت انتخاب سناتوری تهران معرفی میکنیم.

۱ـ جناب آقای جمال امامی ۲ـ جناب آقای علی دشتی ۳ـ جناب آقای علی وکیلی ۴ـ جناب آقای دکترخوشبین ۵ـ جناب آقای دکترپیرونزکاظمی ۶ـ جناب آقای عباس مسعودی ۷ـ جناب آقای محمدساعد ۸ـ جناب آقای میر سیدعلی بهبهانی ۹ـ جناب آقای دکترمحمدشاهکار ۱۰ـ جناب آقای دکترصورتگر ۱۱ـ جناب آقای دکترهدایتی ۱۲ـ جناب آقای دکترعلی سیاسی.

امیرعلی سیفی نماینده رسمی منتخبه کارگران سیلو ـ نعمت الله قدیری نماینده رسمی کارگران چیت سازی ـ شاه احمدقاسمی نماینده رسمی ومشاور سندیکای کاشی سازان ورانندگان موتوری ایران ـ محمدعلی دخت حبیب نماینده کارگران کبریت سازی وعضوشورای عالی سازمان بیمه های اجتماعی ـ محمدحسن شهنواز نماینده رسمی کارگران سد کرج ـ اسماعیل جلال دوست نماینده رسمی کارگران نانوائی تهران ـ علیمحمدمبارکی نماینده رسمی کارگران گرمابه های تهران ـ اسدالله صادقیان نماینده کارگران ساختمانی تهران ـ ابراهیمی نماینده رسمی کارگران مواد نسوز ـ گلباز نماینده کارگران موتوری دولتی ایران ـ پورعقیلی مسئول سندیکای سیلو ـ عزیزالله اسلامی نماینده اتحادیه مرکزی دردخانیات ـ عیسی ادرسی نماینده کارخانه چیت سازی ـ نماینده رسمی کارگران بنگاه کل داروئی کشور احمدی ـ صدر مشاورین اتحادیه مرکزی ورئیس هیئت مدیره سندیکای ثبت شده رسمی کارگران فلز معادن سرب ـ بیوك صابر.

آ ـ ۴۹۲۵

اهالی میهن پرست تهران

جناب آقای علی دشتی که از شخصیت های نادر وذیقیمت کشور هستند کاندیدای سناتوری طبقات مختلف مردم مخصوصا اهل علم وادب میباشند وشما هم ازدادن رای بمعظم له غفلت نفرمائید.

غلامحسین حبیبیان مدیرروزنامه جنت ـ سیدمحمدتقی دری مدیرروزنامه احساسات ـ معصومی مدیر روزنامه مجاهد امروز ـ مصطفی قاضی زاده مدیر روزنامه اقلیم و سردفتراسناد رسمی ـ سردفتراسناد رسمی شماره ۷۳ تهران علی اختیاری ـ جمالی آشتیانی مدیرروزنامه خدنگ ـ رشید آشتیانی مدیر روزنامه رعدآسا ـ احمدعلی آبادی کارمندوزارت دارائی

آ ـ ۴۹۲۳

فرهنگیان ـ اصناف محترم بازار ـ انجمن های محترم محلی ـ اتحادیه های کارگری ـ نویسندگان ـ فضلاء جناب آقای علی دشتی سناتورسابق کاندیدای قاطبه مردم باشرف تهران میباشند درروزهای اخذ آرا ازدادن رای باین شخصیت بزرگ وذخیره مملکتی امساك ننمائید

مرتضی عشقی لیسانسیه حقوق ـ احمدسلطانی دبیر جمعیت ترقیخواهان ـ حسین امیرحسینی دبیردبیرستانها ولیسانسیه حقوق ـ محمودنقوی آ ـ ۴۹۲۲

جناب آقای علی دشتی سناتورونماینده مجلس ووزیرسابق

که از ذخائر کشور ومعروفیت بین المللی دارند کاندیدای جمعیت های مختلفه تهران میباشند شماهم ازدادن رای بمعظم له غفلت نفرمائید

محمدرستگار ـ ابوالفضل حقایقی ـ باقرامیرحسینی

آ ـ ۴۹۱۹

کارگران اتمی

لباسهائیکه برای محافظت کارگران اتمی درموقع کار تهیه شده است در نمایشگاه لوازم وتجهیزات کارخانه های اتمی که اخیراً درلندن برپاشده بود بمعرض نمایش گذاشته شد

عکس مخصوص اطلاعات

توضیح ورفع اشتباه

در شماره ۹۳۲۲ اطلاعات صفحه ۱۸ خبری مربوط بزدوخوردوچاقوکشی درخیابان لالهزاردرج شده بود که درآن نامی ازناصر مقدم برده شده بودتوضیح داده میشود که ناصر مقدم باآقای ناصر ملکی مقدم مدیرمؤسسه تبلیغاتی خروس هیچگونه ارتباط وانتسابی ندارد بدین وسیله ازدوستان مشارالیه رفع اشتباه میگردد آ ـ ۴۹۰۹

اصول فقه

تالیف

آقای محمد رشاد

قاضی دادگستری ازچاپ خارج ودر کتابخانه ابن سینا میدان مخبرالدوله بفروش میرسد.

قیمت یکصدریال

آ ـ ۲۷۴۸ (۱)

فرمز

فرماندهان نیروهای انتظامی تایپه ازکار برکنارشدند

دولت چین ملی بمناسبت حوادث اخیراستعفاکرد ولی چیانکایشك استعفای نخست وزیررانپذیرفت

سفارت امریکا درتایپه مقامات چین ملی رامتهم بسستی وسهل انگاری کرد

تایپه ـ روزگذشته کارل رانکین سفیر کبیرامریکا در فرمز باچیانکای چك ملاقات کرد.

وضع وخیم است

وی درپایان مذاکرات گفت اوضاع تایپه وخیم است وحوادث وتظاهرات ضد امریکائی سخت بوخامت اوضاع افزوده است. نامبرده گفت مقامات چینی سرعت عمل برای جلوگیری از اغتشاشات و تظاهرات ضدامریکائی بخرج ندادندو دراین موردسستی وکاهلی ازخودنشان دادند البته پیش بینی میشد که تبرئهٔ گروهبان رینولدزامریکائی باعث ایجادنارضایتی درمیان اهالی گردد ولی بهرحال دولت چین ملی لازم بود احتیاطهای لازم رامرعی ومحفوظ دارد.

اهمال وسهل انگاری

بعدازسفارت امریکادرتایپه اعلامیه ای درهمین زمینه منتشرساخته ودولت چین ملی رامتهم بسهل انگاری واهمال کرده است. دراعلامیه ذکرشده که پلیس چین ملی بکلی ازانجام وظایف خودعاجزاست زیرادرموقعیکه مامورین پلیس میخواستند جلوی تظاهرکنندگان رابگیرند حتی اسلحه ووسایل لازم دراختیارنداشتندو آنهائیکه اسلحه داشتندازاستعمال آنها برای تهدید تظاهرکنندگان ووادار کردن آنها بعقب نشینی خودداری کردند وفقط بهنگام شب پس از اعلام حکومت نظامی مامورین موفق بمتفرق ساختن تظاهرکنندگان شدند

با این وصف عده ای ازتظاهرکنندگان که شعارهمرك برامریکائیها را روی تابلوهای بزرك نوشته بودند بسفارت آمریکانزدیك شده وداخل محوطه سفارت گردیدندوخسارات مهمی به عمارت سفارت وقسمت های دیگر آن وارد آوردند.

کابینه جدید دانمارك

کپنهاك ـ امروزهانسن نخست وزیر جدیددانمارك فهرست اسامی وزرای کابینه خودرا که ازائتلاف احزاب معتدل تشکیل گردیده است تقدیم پادشاه دانمارك خواهد کرد. (خبرگزاری فرانسه)

توقیف ۳۰ نفر

اکنون مقامات چین ملی مشغول تحقیقات وسیعی دراطراف وقایع روز جمعه در تائی یه میباشندتا بطور دقیق جریان امرروشن شده ومحرکین ومسببین جریان تحت تعقیب قرارگیرند.

تاکنون سی نفرتوقیف شده اند وتحقیقات ازآنها ادامه داردیکی ازاشخاصیکه دراثر تیراندازی پلیس مجروح شده بود روز گذشته دربیمارستان فوت کرد: دونفر

بقیه درصفحه چهاردهم

اردن

رسماً اعلام شد که تخلیه نیروی سوریه پایان یافت

ملك حسین گفت ازناسیونالیسم عرب برای خرابکاری سوءاستفاده شده است

نیروی سوریه میخواست عمان راتصرف کند

بغداد ـ رادیو بغداد دیشب اطلاع داد که واحدهای نظامی سوریه که پس از حمله اسرائیل بمصر واردخاك اردن شده بودند تاآخرین نفرخاك این کشور را ترك گفته وسوی مرز سوریه در حرکتند.

پایان تخلیه

مسئله تخلیه نیروهای سوریه ازخاك اردن ازچندروزپیش بین دولتین سوریه واردن هاشمی موردمذاکره قرارگرفته ودولت اردن طی یادداشت های متعدداز حکومت سوریه خواسته بود که هرچه زودتر نیروهای خودرا ازخاك این کشور خارج کند.

چون بنظردولت اردن درحال حاضر اوضاع وشرایطی که حضور نیروهای سوریه را درخاك اردن ایجاب میکرد برطرف شده است

پس ازمذاکرات مفصلی که طی چند روزاخیر بین طرفین صورت گرفت دیشب صبری العسلی رسما اعلام داشت که دولت سوریه بنیروهای خوددستور داده است که خاك اردن را تخلیه نمایند ونیروهای مذکورهم اکنون سوی دمشق درحرکتند

آخرین گزارشهای رسیده حاکی است که نخستین واحدهای سوریه از مرز اردن گذشته وداخل خاك سوریه گردیده اند. درعمان نیزسخنگوی دولت شب گذشته رسما اطلاع داد که نیروهای سوریه خاك اردن را تخلیه کرده اند

انتشاراسناد

بیروت ـ موضوع تخلیه خاك اردن از طرف نیروی سوریه باعث ایجادمباحثات شدیدی دردمشق وقاهره وعمان شده است ومحافل سیاسی اظهار میدارند که هنوز دلایل حقیقی که ژنرال عامر رامجبور کرده است بقوای سوریه دستور دهد خاك اردن را تخلیه کنند افشاءنگردیده است ومخاطر اتحاد کشور های عربی فعلا صلاح نیست یادداشتهای مبادله شده بین دمشق وعمان درمورد تخلیه خاك اردن منتشر گردد ولی احتمال دارد پس ازبازگشت صلاح بیطار ازبمن متن این یادداشتها منتشرشود.

از طرف دیگر محافل عمان اخباری که درجراید مصر وسوریه وبعضی از جراید لبنان منتشرشده است وتخلیه خاك اردن راازطرف قوای سوریه بمناسبت بدرفتاری مقامات اردن باقوی سوریه میدانند رسما تکذیب کرده اند

مداخله درامور اردن

جراید عمان مینویسند که قوای سوریه که درخاك اردن متمرکز گردیده بود دراینجا طرز رفتارش مانند حامی و مدافع نبود ونمیخواست ازاستقلال اردن دفاع کند بلکه درامور داخلی اردن شروع بمداخله کرده ومستقیما باعناصر اخلالگر تماس داشت وازآنها حمایت وتقویت میکرد ودرحقیقت این قوادراردن یك نقش سیاسی بضد استقلال وآزادی اردن بازی میکرد وبااعضای احزاب بعث وکمونیست همکاری نزدیك داشت.

حتی بعضی ازآنها اونیفرم ارتش سوریه راپوشانده و آنهارا ازمرز سوریه و اردن گذرانده بودند وبهترین نمونه آن فرارعبدالعرومی رهبرحزب بعث می باشد که بالباس افسرارتش سوریه ازمرز عبور کرد.

بقیه درصفحه چهاردهم

مصر

اخوان المسلمین نقشه ای برای ربودن ژنرال نجیب وانقلاب برضد عبدالناصر طرح کرده بودند

ولی درآخرین لحظه یکی ازافراد اخوان المسلمین خیانت کردوجریان امرراگزارش داد

درزدوخوردهای انتخاباتی ۱۷ نفرمجروح شدند

فعالیت های انتخاباتی در قاهره

قاهره ـ فعالیتهای تبلیغاتی برای انتخابات پارلمانی مصر که درژوئیه آینده صورت خواهد گرفت ازهم اکنون آغاز گردیده است.

طبق اظهارسخنگوی شهربانی قاهره روزجمعه گذشته بین دودسته ازطرفداران و کاندیدای انتخاباتی زدوخوردی روی داده وهفده تن زخمی شده اند قوای انتظامی درزد وخورد مداخله کردو تظاهرکنندگان باسنك وچوب به پلیس حمله نمودند هیجده تن ازتظاهرکنندگان توسط نیروی پلیس قاهره بازداشت شدند (خبرگزاری پارس)

مسافرت عبدالناصر به یونان

آتن ـ دیروزوزارت امورخارجه یونان رسما اطلاع داد که جمال عبدالناصر رئیس جمهورمصر درماه آینده یك مسافرت رسمی بیونان بعمل خواهد آورد محافل سیاسی یونان مسافرت جمال عبدالناصر رابیونان دربهبود روابط دو کشور مخصوصا روابط اقتصادی وسرنوشت یونانیان مقیم مصر و سرمایه های یونانی که در مصر بکارافتاده است مؤثر میدانند

(خبرگزاری فرانسه)

محاکمه جاسوسان

قاهره ـ محاکمه بیست نفر متهمین مصری وانگلیسی درقاهره که ازطرف دادستان بجرم جاسوسی مورد تعقیب قرارگرفته اند وارد سومین هفته خود شده است.

تاکنون بیشتر متهمین و وکلای مدافع اظهارات خودرا تمام کرده اند وانتظار میرودتاپایان این هفته بقیه مدافعات نیز خاتمه یافته وداد گاه خانه دادرسی را تعیین کرده برای ابلاغ آرا واردشور گردد. (رویتر)

نقشه ربودن ژنرال نجیب

لندن ـ هیوادواردز که یکی از ناچافچیان معروف انگلستان است در سلسله مقالاتی که درروزنامه «پیپل» چاپ لندن منتشرمیشود مینویسد.

ازطرف اخوان المسلمین در سال گذشته مامورشده بود ژنرال نجیب را بربایند تااخوان المسلمین باتفاق مخالفین دیگرعبدالناصر برهبری ژنرال نجیب انقلاب بزرگی در مصر برپا ساخته وعبدالناصر راساقط سازند.

امااین نقشه دراثر خیانت یکی ازافراد اخوان المسلمین که در دقائق آخر در مقابل پول گزارش امررا باطلاع عبدالناصر رسانید عملی نشد ویك کشتی جنگی مصری نزدیك بودکشتی ادواروز رادرسواحل مصرغرق سازد.

قرار بوددر صورت موفقیت مخالفین عبدالناصر مبلغ ۵۰۰۰۰ لیره (یازده میلیون ریال) بادوارزپرداز ند

(خبرگزاری فرانسه)

کابینه انگلستان ترمیم میشود

لندن ـ روزنامه سندی دیسپاچ که ازجراید واسته بدولت محافظه کار انگلیس است درشماره اخیر خود اطلاع میدهد که لردسالیسبوری درآینده نزدیکی باردیگر بادولت ملك میلان همکاری خواهد کرد. این روزنامه میافزاید که نخست وزیر انگلیس بزودی کابینه خودرا ترمیم میکند وسلوین لوید وزیر امور خارجه از مقام خود کناره گیری خواهدنمود ترمیم کابینه ممکن است پس ازپایان تعطیلات تابستانی پارلمان صورت گیرد.

قبرس

اولین دسته پلیس زن انگلیسی بقبرس اعزام شد ـ درقبرس رژیم ترورحکومت میکند ـ بعقیده ترکیه تنهاراه حل مسئله قبرس تقسیم آنست

لندن ـ دولت انگلستان اولین دسته نیروی پلیس راکه از زنان انگلستان تشکیل یافته بقبرس اعزام داشت این عده پنجاه وسه نفری ازبین یکصدوشش تن زنان پلیس انتخاب گردیده وبرای انجام وظایف محوله بقبرس اعزام شده اند.

گفته میشود که دسته های دیگری از پلیس برای انجام ماموریت بقبرس گسیل خواهندشد.

حکومت ترور درقبرس

لندن ـ مجلهٔ هفتگی ساندی دیسپاچ چاپ لندن دولت رامتهم میکند که در قبرس رژیم ترور بوجودآورده است و مامورین انگلیسی بدون لزوم درقبرس با مردم وتروریستها بدرفتاری کرده وآنها رادرفشاروعصبیت میگذارند روزنامه از دولت خواسته است که دراین مورد رسیدگی دقیق بعمل آید.

(خبرگزاری فرانسه)

تنهاراه حل مسئله قبرس

استانبول ـ دیروزعدنان مندرس نخست وزیر ترکیه درحضور چهل هزار نفرطی نطقی گفت که تنهاراه حل مسئله قبرس تقسیم آن میباشدوبدین ترتیب برادران ترك ما درقبرس مجبور خواهندبود تحت تسلط بیگانگان که احتمال دارد یك سیاست ضدترك بموقع اجرابگذارند زندگی کنند.

(خبرگزاری فرانسه)

تاهیتی

بین ارتش دو دستگی پیدا شده است

مردم درخیابانها دست بتظاهرات مسلحانه زده اند

پورتوپرنس ـ انقلاب درتاهیتی روز گذشته نیز همچنان ادامه داشت و جمعیت زیادی از مردم مسلح در خیابانهائی که مراثر تیراندازی نیروهای انتظامی عبوراز آنها امکان نداشت اجتماع کرده ودست بعملیات متقابل زده بودند. بین شعارهای جمعیت بیش ازهمه فریادهای طرفداری از «فیك تول» یکی ازکاندیداهای ریاست جمهوری شنیده میشد.

قوای انتظامی ونیروهای مسلح «تاهیتی» اکنون بدودسته متمایز تقسیم گردیده ویك عده طرفدار «فیك تول» وعده دیگر درصف مخالفین وی قرارگرفته اند.

اختلاف درارتش نیزبه طغیان دامن زده واکنون انتظارمیرودامنه جنگ خانگی دراین کشور بیش ازپیش توسعه پیدا کند.

(اسوشیتدپرس)

مخالفت آمریکابادیکتاتوری

پرت اوپرنس ـ روز گذشته «فیك تول» علی نطقی که برای مردم ایراد کرد اظهاز داشت که چنانچه بریاست جمهوری انتخاب شود کشوررا باروش دیکتاتوری اداره نخواهد کرد زیرا دولت امریکا بادیکتاتوری مخالف است ومن نیزشخصا مایل نیستم با این ترتیب حکومت کنم.

(اسوشیتدپرس)

کابینه جدید بلیبی

طرابلس ـ کابینه جدید «لیبی» روز گذشته باشرکت شش تن ازوزرای کابینه سابق وسه وزیرجدید تشکیل گردید.

(اسوشیتدپرس)

خلع سلاح

بقیه از صفحه سوم

«استاسن» قبل از عزیمت در یك کنفرانس نهائی راجع بمسئله خلع سلاح بادالس شرکت کرده وآخرین نظریات دولت امریکا دراین جلسه بدقت موردبررسی قرارگرفت. (اسوشیتدپرس)

حمله برادفورد

مسکو ـ روزنامه «ادواه» ارگان حزب کمونیست شوروی روز گذشته ضمن مقاله ای شدیداً بدرناسان رادفورد رئیس ستاد مشترك نیروهای ارتش امریکا حمله ور شده ووی را متهم کرده است باروبه ای که درموردمذاکرات مربوط بخلع سلاح اتخاذ کرده عملا درکاراین مسئله مهم اخلال می نماید پیراودشمن مقاله خود مینویسد همه طرفداران حقیقی صلح درجهان ازاعلامیه اخیررادفورد مبنی براینکه دولت آمریکانباید باظهارات شوروی درموردمسئله خلع سلاح اعتماد داشته باشد ناراحت وخشمگین گردیده اند.

(آسوشیتدپرس)

دنباله خبرهای خارجه

بازداشت دانش‌آموزان درگوا

دهلی‌جدید- درماه‌مارس گذشته‌دوازده دانش‌آموز گوائی برای گرفتن گواهینامه دبیرستان بیلگائوم رفتند. اکنون که‌این‌دانش‌آموزان بمحل اقامت‌خودباز گشته‌اند بوسیله پلیس‌بر تقالی‌بازداشت گردیده وازیك‌ماه پیش تاکنون‌درزندان بسر میبرند.

پلیس‌مدعی شده‌است که‌چون دربلگائوم‌فیلمی‌درباره پیشرفت‌های اجتماعی‌هندیدیده‌اند بااشغالگران‌پرتقالی مخالف‌شده‌اند.

مذاکرات نخست‌وزیرژاپن بازمامداران پاکستان

کراچی- کیشی‌نخست‌وزیرژاپن که بطوررسمی‌بپاکستان‌مسافرت‌نموده دیروزباسهروردی نخست‌وزیر وملك فیروزخان نون‌وزیرامور خارجه‌وسید امجدعلی‌وزیر دارائی پاکستان‌ملاقات ومذاکراتی درپیرامون‌مسائل مورد علاقه‌دو کشوربعمل‌آورد.

سوریه ازحق‌خوددفاع‌خواهدکرد

دمشق-دیروز صبری‌العسلی‌نخست وزیرسوریه گفت اگرشورای‌امنیت موفق نشود جلوی اسرائیل را بگیرد واورا مجبورسازد ازساختن پل‌روی ذرباچه (حوله)سرفنظر کند دولت سوریه راسا برای‌حفظ حقوق‌خوداقدام لازم بعمل خواهدآورد ودولت‌سوریه‌حق‌داردرحفظ منافع‌خودهر وسیله‌ای متوسل گردد. (خبرگزاری فرانسه)

احداث‌کوی‌های مهاجرنشین درپاکستان

احداث ۱۱ کوی مهاجرنشین‌درپاکستان‌غربی نزدیك باتمام‌است‌وپروژ احداث ۲۲ کوی‌دیگر نیز دردست‌تهیه‌می‌باشد.

هزینه‌احداث‌این کویهای‌مهاجرنشین جمعا‌به۲۰میلیون روپیه‌تخمین‌زده شده‌است.

طلب‌معذرت

تایپه-چانکایچك‌رئیس‌جمهوری چین‌ملی که اخیرا در نزدیکی شهر تایپه‌مشغول استراحت بوده وارد تایپه شده وبی‌درنگ بانخست وزیروزیر امورخارجه خودوسپس‌با سفیر کبیر امریکا گفتگو نمود.

گفته‌میشود که دراین‌ملاقات چیانکایچك‌رسما ازسفیرامریکاعذرخواهی کرده‌است.

فرمز

بقیه ازصفحه سیزدهم

دیگر بسختی‌مجروح‌شده‌ووضع مزاجی آنهاوخیم‌است یکی‌از آنها سرهنك شانگرهان کوانگ‌رئیس پلیس وزارت امورخارجه چین‌ملی‌است که‌در مقابل سفارت‌امریکاازطرف‌تظاهر کنندگان که‌قصدحمله بسفارت‌داشتند مجروح شدودیگری‌یکی‌ازافسران‌اداره‌مرکزی پلیس‌تایپه که‌اشتباهاازطرف‌مامورین پلیس‌بادو تیرمجروح گردید

(خبرگزاری‌فرانسه)

انفصال‌ازکار

دیروزبدستورچانکای چك رئیس - جمهوری‌چین‌ملی‌فرمانده‌پادگان تایپه وفرمانده ژاندارمری‌وهمچنین رئیس شهربانی تایپه بعلت‌قصوردرانجام‌وظیفه هنگام‌بروزاغتشاشات ضدآمریکائی از کارمنفصل‌شدند.

طبق‌اظهارمحافل مطلع کابینه چین ملی‌نیزبدنبال‌حوادث‌اخیرتصمیم‌باستعفا گرفته‌بودولی‌چانکای‌چك‌ازقبول‌استعفا امتناع کرده‌است(خبرگزاری‌فرانسه)

امکان‌تکرار

واشنگتن -سناتور «مانسفیلد» عضو حزب دموکرات‌روز گذشته اظهار داشت که‌امکان‌دارد وقایعی‌نظیرحادثه فرمزدر دیگرنقاط‌جهان که‌سربازان امریکائی‌درآن‌مستقرهستندتکرارشود.

«مانسفیلد»معاون‌رهبرحزب‌دموکرات درسناو عضو کمیته روابط خارجی‌این مجلس میباشد.

رفتاراهانت آمیز

«کلمنت زابلوچی» عضو دموکرات مجلس نمایندگان‌ورئیس کمیته‌امور خاوردوردراین‌مجلس اظهارداشت که در نظردارد پیشنهاد کند کمیته مخصوصی‌برای بررسی‌در اطراف‌واقعه «فرمز» تشکیل گردد.

وی‌اضافه نمود که‌علت بروز این حوادث‌ممکنست‌مربوط‌برفتارمتبکرانه واهانت آمیزامریکائیها در کشورهای خارجی‌باشد.

«زابلوچی» گفت باآنکه منظورمن این‌نیست که امریکائیها در خارج‌باید مطابق‌سطح‌زندگی‌وسلیقه مردمی که درآن کشور زندگی‌میکنند بسربرند ولی‌درعین حال‌بایدبشدت مراقب این موضوع‌باشند که‌در رفتار آنهابهیچ وجه‌اثری‌اززیاده‌روی ،تکبروبااهانت دیده‌نشود. (روتر)

اظهار تاسف

پایگاه‌هوائی تراویس- کالیفرنیا - گروهبان امریکائی‌روبرت‌رینولدز که تبرئه‌وی ازطرف یك دادگاه نظامی امریکائی‌موجب بروز حوادث خونین اخیرتایپه وحمله چینی‌ها بسفارت کبرای امریکا گردیدامروز بوسیله هواپیمابا همسرودختر کوچك خود واردفرودگاه «تراویس»شد .وی طی یك‌مصاحبه مطبوعاتی گفت ازحوادث اخیربسیار متاسف است گروهبان روبرت گفت کاری که‌من انجام دادم هرمردی‌برای حفظ شرافت خود و خانواده‌اش انجام‌میداد.

(خبرگزاری‌فرانسه)

اردن

بقیه ازصفحه سیزدهم

نقشه تصرف عمان

قوای‌سوریه بهمین‌اقدامات‌علیه‌دولت وپادشاه اردن اکتفاء نکردند ونقشه تصرف‌عمان‌را نیزطرح کرده بودند و قصدداشتندبرتمام کشور اردن تسلط یابندودر چندروز اخیر ۸۰۰نفر از سربازان‌وافسران‌سوریه‌را بالباس‌عشایر وقبایل‌بدوی شهرعمان فرستاده‌بودند تادرصورت‌حمله‌به‌عمان‌این‌افرادمراکز حساس شهررا بتصرف درآورند وبا عناصراخلالگردرخود شهربرای‌ایجاد انقلاب‌واغتشاش همکاری کنند.

محافل‌مصری‌بسهم‌خوداظهارمیدارند که‌بایستی‌دیدآیایادداشت اردن‌بسوریه درموردمخلیه خاك‌اردن لغو یك‌جانبه قراردادفاع مشترك بایستی محسوب گرددیانه زیرادرسال گذشته بین‌مصر وسوریه‌واردن یك‌قرارداد دفاع‌مشترك وایجادفرماندهی واحد نیروهای سه کشور بامضا رسیده بود و ژنرال عبدالحکیم‌عامربفرماندهی کل‌نیروهای سه کشورتعیین شده‌بود.

(خبرگزاری‌فرانسه)

دستگیری رهبر کمونیست‌ها

عمان- امروزاطلاع حاصل‌شد که ماموران انتظامی اردن موفق بدستگیری دوتن از کمونیست های مشهورآن کشور که‌تاکنون‌مخفی‌شده بودند گردیده‌است.

یکی ازآنها که حزب کمونیست عمان‌میباشد درحالی که چادری بسر و نقابی‌بچهره‌افکنده‌وخودرامشکل‌زنها آورده‌بودبازداشت گردید.

سوءاستفاده از ناسیونالیسم

نیویورك- ملك‌حسین پادشاه اردن‌امروزطی یك‌مصاحبه‌تلویزیونی باریچاردکالسن خبرنگار بنگاه خبر پراکنی‌کلمبیا در آمریکاگفت در جریانات اخیری که دراردن‌روی داد مشاهده شد که ازناسیونالیسم عرب سوءاستفاده‌شده وآنرابصورت‌یك‌وسیله تخریب‌درآورده‌اند.

وی‌افزود که ناسیونالیزم عرب هیچگونه نسبت‌وباقرابتی‌باکمونیسم ندارد وایدئولوژی آن‌کاملامخالف با هر گونه‌تسلط‌خارجی‌میباشد.

پادشاه اردن‌تاکید کرد که‌مناسبات آمریکابا اعراب بایدبراساس دوستی متقابل واحترام‌بحقوق طرفین‌استوار باشدواردن درتامین‌این‌مقصود ازهیچ کوششی‌مضایقه‌نخواهد کرد.

تخلیه مفرق

عمان- مقامات نظامی‌انگلیس دراردن مشغول‌تهیه‌مقدمات تحویل پایگاه مفرق‌بمقامات‌اردن‌هستند.

تحویل‌وتحول این‌پایگاه طبی مراسم‌رسمی بعمل‌خواهدآمد وروز جمعه‌صورت‌خواهد گرفت.

یك سخنگوی‌نیروی‌هوائی‌سلطنتی انگلستان امروز گفت که چون اعلیحضرت‌ملك‌حسین‌درنظر داردشخصا بفرودگاه مفرق‌آمده‌وجریان تحویل وتحول‌را ازنزدیك ببیند مقامات انگلیسی تصمیم گرفته‌اند کاردراحترام مخصوصی مناسب بامقام‌سلطنت‌ازقبرس باهواپیماآورده‌شودتانسبت‌بپادشاه‌اردن مراسم‌احترام‌بجاآورند.

جلسه‌مشترك هیئتهای‌مالکین‌حقابه رودخانه‌های تهران

٤میلیون‌ریال درآمد رودخانه‌های تهران

ساعت۳٫۵ بعدازظهر دیروز ، جلسه‌مشترك هیئتهای مالکین حقابه رودخانه‌های اطراف تهران در سالن ترویج وزارت کشاورزی‌درحضوروزیر کشاورزی‌ومدیرعامل بنگاه‌آبیاری‌و جمعی‌ازرجال‌تشکیل‌شد.

ابتداوزیر کشاورزی جلسه را طی‌نطق کوتاهی افتتاح کرد:سپس‌آقای مهندس غلامرضاآصفی رئیس‌قسمت رودخانه‌های کشور پیرامون‌وضع‌طبیعی پنج‌رودخانه کرج، جاجرود، کردان، کن‌وحبله‌رودصحبت کردوخاطرنشان ساخت که سال گذشته رودخانه های مزبور بیش‌ازچهارمیلیون‌ریال درآمد داشته‌اندوشکل اداره آنها و تقسیم آب‌مازاد رودخانه درجلسات متعدد هیئت‌مالکین حل‌شده است‌وفعلاسیل بر گردانهائی‌برای‌جلوگیری‌ازطغیان رودخانه‌هاساخته‌شده ودرحال حاضر ٤سنگ‌آب در۲٤ساعت ٤۰۰ ریال فروخته‌میشود.

بعدازخاتمه‌اظهارات آقای‌مهندس آصفی،اظهار نظرمالکین‌وبحث‌وانتقاد شروع‌شد.

ناطقین ازاعمال سوءاهالی کلاك دراستفاده ازشهرداری‌تهران شکایت کرده وبادآوشدند که شهرداری‌هم بهمان‌اندازه که‌اهالی کلاك‌سوءاستفاده میکنند ازآب‌رودخانه اضافه‌آب‌می گیرد وآب‌مازاد مصرف‌تهران‌را در شهرری بفروش‌میرساند در صورتیکه این‌آب‌حق‌آنهاست‌وبعلاوه ازبنگاه مستقل‌آبیاری‌تقاضا شدسد موقتی در ناحیه‌پرقان‌ساخته ودرچندجاهم‌منقسم آب‌ایجاد کند.

درخاتمه‌آقای مهندس‌همایونفر مدیرعامل‌بنگاه آبیاری ازاینکه‌کار مردم‌بدست مردم‌انجام میشودوهیئت مالکین‌رودخانه‌های اطراف‌خودشان‌در کارخودشان‌نظارت میکنند اظهار خوشوقتی کرد، واظهار داشت که‌هیئت های‌دیگری‌برای اداره‌سایررودخانه‌ها تعیین‌میشود.

برق زدگی

مرد ٤٥ساله‌ای بنام‌حسین سلمانی زاده‌درحوالی٤۰۰ دستگاه بعلت‌برق گرفتگی‌فوت نمودجنازه این مرددر اداره پزشکی‌قانون مورد معاینه قرار گرفت‌وجوازدفن‌صادرشد .

فوت مشکوك

بطوریکه ازشهرری گزارش‌میدهند جعفرفرزندمحمدعلی‌اهل تبریزکارگر کارخانه‌آجر پزی بهمن‌درمحل‌کارخانه فوت کرد. چون‌فوت‌مشکوك تشخیص داده‌شدلذا موضوع به‌پزشك قانونی‌و دادسرااطلاع‌داده‌شدوجنازه‌جهت‌تعیین علت‌مرك باداره‌پزشکی قانونی حمل شد .

خفگی در حوض

امروزآذرنوابی‌یکسال‌ونیمه‌درحوض منزل‌مسکونی خود واقع درخیابان سوم‌اسفند افتاده‌خفه‌شد

لغو محدودیت ورود دارو

این‌تصویب‌نامه درباره دارو صادر شده‌است :

هیئت‌وزیران درجلسه اول‌خرداد ۳٦ بنابه پیشنهاد وزارت بهداری بمنظور آزادی تجارت وهمچنین بهبودی ازقانون‌پزشکی وداروئی ومواد خوردنی وآشامیدنی که طبق‌آن بایدبرای دارو در کمیسیون صلاحیت‌دار اجازه‌ورود داده‌شود لذا تصویبنامه شماره ۱٤۹٤۱-۲۵٫۱۰٫۳۵ که باستناد آن‌تعداد کارخانه‌هارا بدون‌توجه بنوع‌دارو محدود کرده بودندلغومینماید .

ازطرف نخست‌وزیر - اشرف احمدی

هشت کارشناس المانی

برای‌ایجادکارخانجات کفش‌دوزی‌وپیراهن‌دوزی ودوزندگی‌وپلاستیك‌سازی واردایران‌شده‌اند

امروز اطلاع حاصل گردید که اخیراً هشت نفر ازمتخصصین آلمانی فروشگاه‌فردوسی برای‌مطالعه‌درطراف‌ایجادکارخانجات بافندگی‌ودوزندگی ویلاستیك‌سازی وپیراهن‌دوزی و کفش‌دوزی واردتهران‌شده‌اند

فروشگاه‌فردوسی درسال‌اول کالاهای‌مورد احتیاج‌فروشگاه‌را ازآلمان واردخواهد کرد ولی‌درسالهای بعدبااحداث کارخانه‌های موردلزوم کلیه‌احتیاجات خودراتوسطاین کارخانجات‌درداخله تولیدخواهدنمود.

مطالعات‌کارشناسان آلمانی درباره‌میزان مواداولیه مورد احتیاج این کارخانجات‌ومیزان کالای مورد احتیاج فروشگاه ووضع کارخانجات مشابه داخلی خواهدبود این کارشناسان نتیجه مطالعات وبررسی های خودرا در اختیار رؤسای فروشگاه فردوسی و رؤسای شرکت های مربوطه درآلمان خواهند گذاشت.

شش‌هزارصندوق شیشه بلژیکی وارد‌ایران شد

شش‌هزارصندوق‌شیشه بلژیکی‌خریداری شرکت معاملات خارجی از راه خرمشهروارد‌ایران گردیده وتاچندی‌دیگروارد‌بازارخواهدشد .

شرکت معاملات درنظردارداین‌شیشه‌هارابادة تاپانزده درصدتفاوت وارد بازارنماید.

شرکت معاملات‌خارجی‌بلغارستان ولهستان‌وشوروی نیزسفارش شیشه داده‌است ومقادیرزیادی‌ازاین‌سفارش‌هانیزبتهران‌حمل‌شده‌ودرانبارهای‌شرکت موجوداست.

فروش ٦۹ صندوق تریاك بژاپن

امروزکسب اطلاع شد که وزارت انحصارات وکمرکات ٦۹ صندوق «هرصندوق۷۲٫۵ کیلو» تریاك‌بژاپن‌فروخته‌است‌قیمت تریاکهای‌فروخته‌شده هرصندوق یکهزاردلارمیباشد ودوروزقبل یك کشتی‌ژاپنی تریاکهای مزبور را حمل کرد.

هشتاد میلیون ریال اعتبار جدید بفروشگاه فردوسی‌داده شد

اخیرا فروشگاه‌فردوسی هشتادمیلیون‌ریال‌اعتبار برای‌تکمیل‌ساختمان وهزینه‌های‌ریالی‌فروشگاه ازقبیل‌هزینه‌حمل‌ونقل وحقوق وعوارض گمرکی کالاهای خوددریافت داشته‌است .

قبلافروشگاه مبلغ پنجاه‌میلیون‌ریال اعتبار ازبانك‌دریافت کرده‌بود که مصرف گردیده‌است .

فعلا آسانسورها وپلکان‌های‌برقی‌وویترین‌ها وژنراتورهاوسایردستگاه‌ها ووسایل مورد احتیاج فروشگاه بایران رسیده ومقداری ازآنهارا نیزنصب کرده‌اند .

همانطور که‌قبلا اطلاع‌داده‌شده روزدهم‌شهریور (اول‌سپتامبر)فروشگاه رسما طی‌مراسمی افتتاح خواهد گردید

ازمحل‌طلب دولاری ایران ازشوروی

تاکنون هشت میلیون وچهارصدوپنجاه هزار دولار کالاهای‌گوناگون خریداری شده است

شرکت معاملات‌خارجی‌تاکنون ازمحل‌هشت‌میلیون‌وششصدهزاردولار طلب‌دولاری‌ایران متجاوزازهشت‌میلیون‌وچهارصدوپنجاه هزاردولار قماش و قندوشکروسایل‌ارتباطی وتانکرنفت وغیره خریداری کرده وفعلا درحدود صدوپنجاه‌هزاردولار ازمحل‌فوق‌باقی‌است.

قرار است مبلغ مزبور صرف خرید وسایل مورد احتیاج موسسات دولتی‌شود.

روانه۱۲۰هزارتن برجمعیت‌جهان‌افزوده‌میشود

نیویورك - اداره‌آمار نیویورك دیروزاعلام کرد که روزانه ۱۲۰هزارتن بر جمعیت جهان افزوده می‌شود و چنانچه این وضع ادامه پیدا کندتا سال ۲۰۰۰ یعنی ٤۳ سال دیگر جمعیت جهان دوبرابر جمعیت فعلی خواهد شد .

اداره آمارنیویورك میافزاید که علت‌افزایش فعلی پیشرفت‌وسایلی‌است که‌علم‌طب نمودمزبرا اکنون بسیاری‌ازبیماری های واگیر که ۲۰ سال‌پیش باعث‌مرگ‌میلیونهاتن ازمردم‌میشدبکلی ریشه کن‌شده‌اند .

حوادث گوناگون

درجستجوی هویت‌محرکین حادثه دیروزدادگستری

بازپرس میکوشد هویت‌محرکین‌مردی که‌بصورت‌آقای‌قریشی اسیدپاشید کشف کند

غیرازرئیس شعبه ۲دیوان‌کیفر متهم‌دیگری نیز بوسیله اسیدسولفوریك‌مجروح شده‌است

آقای‌حسین قریشی رئیس‌شعبه ۲ دیوان کیفر

بدنبال خبری که‌دیروزدرباره‌پاشیدن اسید بروی‌آقای قریشی‌رئیس شعبه ۲دیوان کیفرداشتیم‌خبرنگارمااطلاعات تازه‌ای کسب کرده که ذیلا باطلاع خوانندگان‌محترم‌میرسانیم

دیروزساعت ۲ بعدازظهرپس‌ازپایان وقت‌اداری‌بازپرسی‌ازسیدولی‌الله‌میزان‌ـ العدل‌درشعبه۳۸ بازپرسی،بوسیله‌آقای نوحی‌شروع‌شد وتاساعت ٤ بعدازظهر ادامه‌داشت.

بازپرس مربوطه کوشش کرد که اگرچنانچه متهم‌محرك بامحرکینی داشته ازوی اعتراف بگیردولی‌متهم در این باره حاضربادای توضیحی نشد.

متهم‌درساعت ٤ بعدازظهر بعذرخستگی تقاضای تعطیل جلسه‌بازپرسی رانمود که طبق درخواست وی رفتارگردید و قرار بازداشت موقت او صادر شدوروانه‌بازداشتگاه‌کاخ گردید.

اظهارات دکتربهاریان

آقای‌دکتربهاریان که‌ازمتهمین‌پرونده بانك‌ملی شعبه‌شاهی است‌دراین باره‌به خبرنگارما اظهارداشت

دیروزآقای قریشی ازجلوو من از عقب‌ازروشوئی بیرون‌میآمدیم که ناگهان صدای‌شکستن‌شیشه‌ای‌برخاست و بلافاصله ترشح مایع‌سوزنده‌ای را بروی‌سروصورت خوداحساس کردم چون‌طبیب‌هستم‌ازسوزش‌لب‌خودفهمیدم که اسیدسولفوریك‌روی‌صورتم پاشیده شده‌درهمین‌حین‌دیدم‌آقای‌قریشی‌فریاد میزند سوختم،سوختم ابتداسروصورت خودرا باآب شستم‌سپس آقای‌قریشی رابزبرروشوئی بردم‌وسروصورت‌ایشان رانیزشستشودادم آقای‌دکتربهاریان‌نیز جراحتی‌برداشته دربیمارستان‌کاخ‌بستری است .

دربیمارستان‌کاخ

بلافاصله پس‌ازاین واقعه‌جمع‌زیادی ازقنات‌وآشنایان‌واعضای‌ادارات‌مختلفه دادگستری وکسان‌آقای‌قریشی در بیمارستان‌حاضرشدند .

معالجه آقای قریشی باسرعت‌شروع شدوازآن نتایج‌مثبتی نیزبدست‌آمد هماطور که دیروز گفتیم‌یك‌چشم‌آقای قریشی‌بود

میزان‌العدل بانارا‌حتی مقابل‌دوربین قرار گرفت‌وپیاپی‌عکاسهارا‌تهدیدمیکرد.

قریشی‌سالم‌است وچشم دیگرآسیب دیده‌وتحت‌معالجه است

دیروزآقای‌دکترسعیدحکمت‌رئیس اداره‌پزشکی قانونی‌شخصادربیمارستان کاخ‌حاضربودوازنزدیك‌مراقب‌معالجات آقای‌قریشی‌بود

«تارزان‌بازی» محمودرا به‌دارالتادیب فرستاد

بطوریکه خوانندگان محترم اطلاع دارندچند روز پیش جوان۱٦ ساله‌ای بنام‌محمود بابائی تحت‌تاثیر فیلم های«سراسرزدوخورد» «بادگزن» کفاشی پهلوی‌جوان۱٦ساله دیگری بنام داود ابراهیمی رادربد وداوددر بیمارستان بستری ومحمود دستگیر گردید .محمودبابائی‌هم اکنون در دارالتادیب‌بسرمیبرد وداوددربازجوئی اظهارداشته است‌ما پسر عمو هستیم

وسابقه‌دشمنی‌هم باهم‌نداریم‌چندی پیش‌ما هر دونفر فیلم«تارزان درجنگل» را دیدیم ومحمودخواست تارزان بازی کند درنتیجه من‌مجروح شدم .محمود بابائی شاگرد کفاش است.

صدورحکم‌محکومیت کارکنان‌دارائی دیوان‌دره

روزگذشته آخرین‌جلسه دادرسی شعبه‌اول دیوانکیفر بریاست‌آقای عربنی ومستشاری آقایان علی‌اصغر خزانه‌وشهیدی تشکیل گردید .

دراین‌جلسه آقایان عزت‌الله ادهم رئیس‌دارائی دیوان‌دره باتهام‌تصرف غیرقانونی ۱۰تن‌شکر محکوم به۲سال حبس مجرد وانفصال‌ابد ازخدمت وپرداخت‌یکهزار ریال هزینه‌دادرسی .

سیدمحمد قریب‌پور انباردار دارائی وسیدمحمد صمدی ناظر انبار و اسدالله‌ادهم خریدار شکرهر کدام محکوم بششماه حبس تادیبی‌وپرداخت ۱هزارریال هزینه‌دادرسی‌محکوم گردیدند .

ضمناآقایان احمد اربابی رئیس‌بخش دیوان‌دره وارستگان قندریز (شغل‌کاسب) وحاجی‌نصرالله نوری تبرئه‌شدند .

در نتیجه اختلاف باهمسر وبرادرزن

مردی شکم خودرا پاره کرد

صبح‌امروز بیمارستان‌فیروزآبادی اطلاع‌داده‌شد که‌یکی‌ازافرادارتش که درشهرری‌سکونت‌داردا‌قدام‌بخودکشی نمودوباتیغ‌ژیلت‌شکم‌خودرادریده‌است بلافاصله‌آمبولانس بیمارستان بمحل مزبوررفته‌ومجروح‌رابیمارستان‌انتقال داد که‌تحت‌معالجه قرارگیرد .

مجروح که‌علی جلیلی نام‌دارد وبا درجه استواریکمی درقسمت ذخائر ارتش‌انجام‌وظیفه میکندصبح‌امروزبر اثراختلافات خانوادگی باتیغ ژیلت اقدام بخودکشی کردومتجاوز از۳۰ سانتیمترشکم‌خودرا دربدطوریکه‌تمام روده‌های اوازشکمش خارج شد وی هم‌اکنون‌باحالی وخیم در بیمارستان بستری‌وتحت‌عمل‌جراحی‌قراردارد.

بقراراطلاع‌چون نامبرده‌باهمسرش اختلافاتی داشته اقدام باینعمل‌نموده است‌همسروی‌فعلا درحاشیه‌میباشدوتا کنون‌هرچه‌آقای‌جلیلی‌اصرارابیازگشت اونموده حاضربآمدن‌نشده است‌جریان باطلاع مقامات مربوطه رسید وهم اکنون‌قضیه ازطرف دژبانی شهرری تحت‌تعقیب میباشد این گزارش را خبرنگار ما از.شهرری اطلاع داده است .

دختربس‌مادر دختر ۱۱ساله

باشوهر وسه‌بچه وارد تهران شد

چهار عائله‌بابی‌صبری‌منتظرروشن‌شدن موضوع‌هستند

دختربس مادردختریازده ساله‌خودرا درآغوش گرفت

خوانندگان‌محترم ازماجرای‌دختر ۱۱ ساله که‌سه خانواده راجع باو باهم‌اختلاف‌دارند بتفصیل اطلاع دارند.

خبرنگارما بدنبال‌این‌ماجرااامروز اطلاع حاصل کرد که صبح امروز «دخترس» مادردختر۱۱ساله بنابدستور آقای‌منوچهرطلیعه بازپرس مربوطه بتهران آمدوجهت تجزیه‌خون‌باداره‌پزشکی‌قانونی‌مراجعه کرد.

بدینترتیب‌تاکنون‌خون‌آقایان‌حریت‌پرور، محمدرضاعلائی، سوزن‌بان بانوحریت‌پرور، دختربس جهت‌تجزیه گرفته‌شده‌است

نتیجه‌آزمایش۳نفراول معلوم‌شده‌ولی پزشکی‌قانونی‌تا اخذ نتیجه‌تجزیه خون‌دختربس‌ازاظهارهرگونه مطلبی‌خودداری خواهد کرد.

دختربس که باتفاق سه‌بچه وآقای درویش‌لك‌شوهردوم خود که‌اونیز سوزن‌بان‌است‌بتهران‌وارد شده‌وی‌میگفت‌پس‌از آنکه‌معلوم‌شد دختر متعلق بمن است‌خرج سفرمراآقای‌حریت پرور که این دعوی‌را طرح کرده اند بایدبپردازدآقای‌محمد رضاعلائی‌سوزن‌بان‌نیزمدعی‌بود که بیش از سه‌بار به محل تولدطفل‌رفته وبازگشته و مدتی هم بلاتکلیف ماندمو مبالغی متضرر شده است‌نتیجه‌آزمایش‌خون‌بزودی‌اعلام‌خواهدشد

دختربس باتفاق‌دختر۱۱ساله امروزبدادسرا آمده‌بودولحظه‌ای‌ازوی‌جدانمیشد

رسیدگی باتهام‌جوانی که‌زنی‌را فریب‌داده‌بود

صبح‌امروز شعبه۲۸ دادگاه جنحه‌بریاست آقای‌حسینعلی فخاری به اتهام‌جوانی بنام‌هوشنگ آقاعباس رسیدگی نمود - این‌متهم چندی قبل درشعبه ۱۵ بازپرسی موردبازجوئی قرار گرفت .

هوشنگ متهم‌بود که چندی‌قبل زن‌جوانی‌رافریفته ودرمقابل‌اخذ۳۰۰ ریال‌اورا بیکی ازاماکن فساد سپرده‌است .

ازنظر حفظ حیثیت‌شاکی جلسه‌امروز سری‌اعلام‌شد .

بقراراطلاع متهم‌تکلیف تعیین‌وکیل تسخیری گردید صدوررای‌درباره این‌متهم بیمدمو کول‌شد .

دروبشعلی اسباب واثاثه خودراآتش‌زد

شخصی‌بنام دروبشعلی که دارای‌پنج‌طفل است ازسه‌سال پیش‌درخیابان شمیران ایستگاه‌محمودیه قهوه خانه‌ای دایر کرده وضمناً با خانواده خود درهمان قهوه خانه زندگی‌میکند. گرایه این دکان درماه شصت‌تومان‌است وچون مال‌الاجارهٔ اوعقب افتاده بوده گویا صاحب ملك اورا تهدید بصدور اجرائیه مینمایدودروبشعلی هم قبل‌ازآنکه اجرائیه‌ای صادر شود اسباب و اثاث قهوه‌خانه را به‌پیاده‌روآورد وبنزین روی‌آن ریخت وآتش‌زد وبدین ترتیب دروبشعلی مختصر اسباب خود رابادست‌خودبآتش کشید وفقط کتابها و لوازم تحصیلی کودکان‌نوآموزاو ازآتش‌سوزی مصون‌مانده است.

سیم‌دزد را برق‌گرفت

شب گذشته بکلانتری٦اطلاع رسید که‌مردی در کنارخیابان فرح‌آباد فوت نموده است لذا ازطرف کلانتری مزبوربرای رسیدگی بجریان‌چند مامورراعزام شد وچون مقداری ازسیم‌های برق قطع شده بود در اینخصوص تحقیقاتی بعمل‌آمد ومعلوم شد متوفی‌فضل‌الله فرزند حبیب‌الله‌کارگر بنگاه امید بوده است .

بطوریکه مامورین کلانتری٦ اظهارمیدارند : فضل‌الله درحدود ساعت یك بعدازنیمه شب گذشته درمیان‌بارندگی‌شدید قصدقطع وسرقت سیمهای برق را داشته که‌ناگهان بعلت اتصال وجریان برق‌دچاربرق گرفتگی‌شدید شده ودرنتیجه فوت کرده است‌قضیه تحت تعقیب است.

مرك ناگهانی یك جوان۱۸ساله

صبح‌امروزجوان۱۸ساله‌ای‌بنام‌عطاءالله طبائیان‌محصل که‌درمسافرخانه شرق اقامت کرده‌وبتهران آمده‌بودبطورناگهانی درمسافرخانه‌دچارمسمومیت شدوپس‌ازرساندن وی به‌بیمارستان‌لقمان‌الدوله ادهم‌درگذشت -جنازه‌جهت تشخیص علت‌مرك باداره‌پزشکی‌قانونی‌حمل‌شد

بقراراطلاع‌وی سه‌ماه‌قبل ازپدرومادرش قهر کرده‌واز ازاراك‌به تهران آمده‌بود

وی‌روزگذشته باتفاق رفیق خود ازمسافرخانه‌خارج شدسپس حالش منقلب گردید درضمن جستجوی‌مامورین‌یك شیشه دوای سفیدرنك‌بدست آمده که‌اکنون مورد معاینه قرار گرفته جواز دفن صادر وجریان مورد رسیدگی‌است

دستگیری رباینده وجه چك

اکبرنام که چکی بمبلغ ۲۱۰۰۰ ریال چند روزپیش از آقای باقر اسدی گرفته وپس ازوصول ازبانك تهران متواری شده بود دیروز بوسیله مامورین کلانتری ٦ دستگیر وبازداشت شد .

در باره پرونده‌متهمین‌بانك‌ملی‌شاهی

امروز قرار بود دومین‌جلسه بازپرسی متهمین باختلاس بانك‌ملی‌شعبه شاهی درشعبه‌دوم دیوانکیفر تشکیل گردد.

ولی‌چون جلسه دیروز پس‌ازاعلام‌تنفس بمناسبت سوءقصد علیه‌آقای قریشی بدون اخذنتیجه‌پایان‌یافت.بقراری که امروز یك‌مقام‌مسئول‌دردیوان کیفر اظهارداشت.برای‌تسریع برسیدگی‌پرونده متهمین اختلاس‌بانك‌ملی شعبه شاهی که‌تعدادآن‌ها ٦نفرمیباشد آقای‌عظیم موقتاریاست شعبهٔ‌دوم دیوانکیفر انتخاب شده ورسیدگی‌بپرونده‌مزبوروزروز چهارشنبه هفته‌جاری بمستشاری‌آقایان شهیدی وکودرزی صورت‌خواهد گرفت.

حوادث گـــــــــوناگون

درباره قاتل ۱۹ ساله

پس از دستگیری اکبر مهدوی شاکر دبنگاه وثوق باتهام قتل علی محمد نجف آبادی درفرجزاد پرونده امر از طرف مقامات انتظامی بدادسرا ارسال شد ورسیدگی بدان به شعبه ۳ بازپرسی محول گردید.

درشعبه بازپرسی متهم مدعی گردید که هنوز بسن قانونی نرسیده است لذا متهم باداره پزشکی قانونی اعزام شد وپس از معاینه ای که بوسیله آقای دکتر حکمت بعمل آمد ادعای وی درباره صغر سن ردشد . تحقیقات ازمتهم همچنان ادامه دارد وپس ازخاتمه بازجوئی پرونده بمحکمه ارسال خواهد شد .

درباره زنی که بدست شوهرش بقتل رسیده است

دیروز باطلاع خوانندگان محترم رساندیم که زنی بنام گلابتون بدست شوهرش علی پاکروان «خرده شیشه فروش» بوسیله پتك بقتل رسیده وجنازه وی کشف وباداره پزشکی قانونی حمل شده است. خبرنگار ما درباره این قتل اطلاعات تازه ای کسب کرده که بشرح زیر باطلاع خوانندگان گرامی میرسد :

پریشب بین ساعت ۹ و ۱۰ شب در کوچه شش متری پشت باغ خزانه به علتی که هنوز معلوم نیست علی پاکروان باپتك بمغز همسر ۵۵ ساله خود گلابتون که درخواب بوده میکوبد سپس دراطاق را ازبیرون قفل کرده و متواری میشود.

یك قسمت از گوش مقتول نیز دراثر ضربه وارده کنده شده است قاتل وعیالش درخانه دامادخود ساکن بوده اند.

این زن وشوهر دودختر دارند یکی ازدختر انشان شیراز است ومقتول فردای شبی که بقتل رسیده قصد داشته بشیراز حرکت کند. یك بلیط اتوبوس بمقصد شیراز که نصف کرایه آن نیز پرداخته شده بوددرجیب کت مقتول کشف شد. قاتل متواری است ومامورین درتعقیب وی میباشند.

تغییر ناگهانی هوای اهواز

خبرنگار ما ازاهواز امروز تلگرافی اطلاع داد:

دوشبانه روز است هوای اهواز ناگهان تغییر کرده وفوق العاده گرم و مرطوب شده است بازهای شدید گرمی میوزدوبارندگی متناوبی توأم بارعد وبرق ادامه دارد این وضع آنهم دراین فصل در خوزستان بی سابقه است .

تصادف با دوچرخه

بعدازظهر روز گذشته آقای علی اسدی دوچرخه سوار باماتوطوبی درخیابان شمیران تصادف کرد باتوطوبی که مجروح گردیده بود به بیمارستان اهری منتقل وبستری گردید ودوچرخه سوار تحت تعقیب قرار گرفت.

تظاهرات مستانه

دیشب سه نفر بنامهای قاسم ـ نصراله ـ احمد که درسرپل تجریش تظاهرات مستانه میکردند بوسیله پلیس گشت دستگیر و صبح امروز باپرونده امر بدادسرا اعزام گردیدند.

حوادث جهان

زلزله در ترکیه

در ایتالیا ۱٫۵ متر برف باریده است ـ سیل در آمریکا ۶۵۰۰ نفررا بیخانمان کرد ازبیماری گریپ ۱۵۰ نفر تلف شده اند ـ قدیمی ترین جمجمه بشر کشف شد

استانبول ـ دیروز زمین لرزه شدیدی در قسمت غربی اناطولی روی داد و خسارات زیادی وارد آورد.

درشهر بولو هتلی منهدم گردید وچند نفر زیر آوار ماندند.

دراین شهر خانه های زیادی خراب شده و ۷ نفر کشته شده اند دریك شهر دیگر نیز ۳ نفر بقتل رسیده اند تا کنون ۲۴ نفر مجروح شدید اززیر آوار منازل خراب شده بیرون کشیده شده اند .

هنوز شماره قطعی تلفات ومیزان خسارات وارده معلوم نیست.

جلال بایار رئیس جمهوری ترکیه و وزیر کشور ترکیه بنواحی زلزله زده حرکت کرده اند.

این دومین زلزله است که درماه گذشته درترکیه بوقوع پیوسته است

زلزله قبلی بندر فتحیه را در ساحل دریای اژه بکلی معدوم ساخته وچند شهر دیگر را آسیب رسانیده بود .

(خبرگزاری فرانسه)

برف و باران

رم ـ دربسیاری ازمناطق ایتالیا نزول برف وباران های بیموقع خسارات زیادی بمحصولات کشاورزی وارد ساخته وباعث طغیان رودخانه ها وجریان سیلهای عظیمی شده است .

دیروز ودیشب درارتفاعات ناحیه «پمو» برف مفصلی بارید بطوری که درحوالی دریاچه «کامینو» ارتفاع برف بیك متر و نیم میرسد .

بعلاوه درسراسر ایتالیا باران های شدید وبیسابقه باریده ودرناحیه «میلبو» رودخانه ها برای سومین بار درعرض یکماه شدت طغیان کرده واراضی وسیعی را آب فرا

سیل در امریکا

دالاس ـ درنتیجه جاری شدن سیل در ایالت تکزاس درخود شهر دالاس تا کنون ۶۵۰۰ نفر بیخانمان شده اند بسطح آب ساعت بساعت بالا میآید درصورت درث ۴۰۰۰ نفر مجبور شدند خانه های خود رابدست آب سپرده وفرار اختیار کنند.

(خبرگزاری فرانسه)

ظهور ستاره دنباله دار ووقوع زلزله

پیشاور ـ رادیو کابل اطلاع داد که زلزلهٔ خفیفی درافغانستان بوقوع پیوسته است وچون اتفاقاً قبل ازوقوع زلزله ستارهٔ دنباله دار درآسمان ظاهر شده بود اهالی این دوامر را بیکدیگر مرتبط میدانند (خبرگزاری فرانسه)

قدیمی ترین جمجمه بشر

پکن ـ دکتر جوکانك یکی از باستان شناسان چین کمونیست اعلام کرد جمجمه ای که درسال ۱۹۵۱ درناحیه تربانك درچین کشف شده پس ازمطالعات زیاد بعنوان قدیمی ترین جمجمه بشر شناخته شده است (رویتر)

بیماری گریپ

مانیل ـ ازچندروز پیش بیماری گریپ شدت درشهر های فیلیپین شیوع یافته وتا کنون یکصدوپنجاه تن از این بیماری تلف شده اند.

طبق گزارشهای رسیده دربعضی مناطق نیمی ازساکنین شهرها باین بیماری مبتلا شده اند وبعلاوه طی دوهفته اخیر دویست تن براثر ابتلاء ببیماری برونشیت درگذشته اند.

امار هوائی

آمار هوائی روز پنجم خرداد ۳۶ از اداره هواشناسی وزارت کشاورزی

ساعت شش ونیم صبح	۱۷	درجه بالای صفر
« ۱۳	۲۳٫۳	درجه بالای صفر
« ۱۸٫۳۰	۲۵	درجه بالای صفر
حد اکثر	۲۶	درجه بالای صفر
حداقل	۱۴٫۴	درجه بالای صفر

مقایسه: درجه حرارت تهران نسبت بروز قبل صبح نیم درجه زیاد وظهر دودرجه وهفت دهم درجه کم وشب پنج درجه زیاد بوده است حداکثر حرارت نیز نسبت بروز قبل یك درجه کمتر بوده است.

گرمترین وسردترین نقاط : در ۲۴ ساعت گذشته طبق آمار هواشناسی کشوری (مهر آباد) گرمترین نقاط ایران شهرستان بندرعباس وآبادان با ۳۶ درجه بالای صفر وسردترین امکنه همدان با ۷ درجه بالای صفر بوده است.

دنباله متن قانون

استخدام نیروهای مسلح شاهنشاهی

ـ ۸ ـ

ماده ۱۰۸) هرگاه دراثر ترقی هزینه زندگی بحقوق کارمندان شاغل مبلغی اضافه شود معادل آن حقوق بازنشستگان ومعلولین ومستمری بگیران همدرجه آنان که قدمت خدمتشان مساویست اضافه خواهد شد بطور کلی هرموقع اشل حقوق کارمندان کسر یا علاوه گردد حقوق بازنشستگی مساویست با مستمری که که بموجب این قانون برقرار میشود بهمان ترتیب کسر یا علاوه خواهد شد.

تبصره ـ کلیه بازنشستگان وموظفین ومستمری بگیران فعلی از تاریخ تصویب این قانون ازمقررات همین ماده استفاده خواهند کرد.

ماده ۱۰۹) حقوقی که درموقع بازنشستگی مطابق مقررات این قانون تعلق میگیرد ازصندوق بازنشستگی و آنچه در اثر تغییر مقیاس بازنشستگان و معلولین و مستمری گیران اضافه شود ازبودجه وزارت جنگ وژاندارمری تامین وپرداخت خواهد شد.

فصل هفتم
متفرقه

ماده ۱۱۰) دریافت دوحقوق از صندوق دولت وسازمانهای وابسته بهر عنوان مطلقا ممنوع است وهمچنین تصدی دوشغل سازمانی ممنوع است مگر در موارد غیر عادی که باراده سنیه ملوکانه ممکن خواهد بود.

ماده ۱۱۱) ارشدیت کارمندان بترتیب زیر خواهد بود.

۱ـ ازروی درجه

۲ـ درصورت تساوی درجه ازروی شغل سازمانی.

۳ ـ درصورت تساوی درجه وشغل سازمانی از روی قدمت در آن درجه.

۴ـ درصورت تساوی درجه وشغل سازمانی وقدمت درجه ازروی قدمت در درجات قبلی.

۵ـ درصورت تساوی مراتب بالا برحسب نشانهای جنگی ونظامی.

۶ـ درصورت تساوی مراتب بالا ازروی نشانهای کشوری.

۷ـ درصورت تساوی مراتب بالا ازروی سن.

ماده ۱۱۲) ازتاریخ تصویب این قانون اعطاء ارشدیت جز درمواقع جنگ مطلقا ممنوع میباشد.

ماده ۱۱۳) کارمندان حق استفاده ازمرخصی سالیانه رابا استفاده ازحقوق ومزایای مربوطه بشرح ذیل دارا میباشند:

الف ـ کارمندان کادر ثابت اعم ازنظامی وغیر ونظامی یکماه وآنهائیکه درنقاط بدآب و هوا خدمت میکنند چهل وپنج روز .

ب ـ افسران وافراد وظیفه پانزده روز.

ماده ۱۱۴) برای رسیدگی بتخلفات افسران وهمردیف افسران که مستوجب اخراج (ماده ۱۵) میباشند وهمچنین برای رسیدگی شکایات آنان راجع بامور خدمتی که در سلسله مراتب بنتیجه قطعی نرسیده اند هیئتی بنام هیئت داوری شرح زیر تشکیل میشود :

۱ـ وزیر جنگ

۲ـ رئیس ستاد بزرك ارتشتاران

۳ـ معاون وزارت جنگ

۴ـ معاون ستاد بزرك ارتشتاران

۵ـ رئیس ستاد نیروی مربوطه (زمینی ـ هوائی ـ دریائی)

ماده ۱۱۵) در صورتیکه موضوع رسیدگی مربوط بیکی از افسران ژاندارمری باشد بجای رئیس ستاد مربوطه فرمانده ژاندارمری درهیئت داوری شرکت خواهد نمود.

ماده ۱۱۶) تصمیمات هیئت داوری پس ازاستماع دفاع کارمند باکثریت آراء اتخاذ وسپس بپیشگاه اعلیحضرت همایون شاهنشاهی گزارش ودرصورت تصویب بموقع اجرا گذارده خواهد شد.

ماده ۱۱۷) حدود اختیارات رؤسای ستادهای سه گانه ومقامات بالاتر درمورد تنبیه افسران متخلف وهمردیف آنان تاسرهنگ ۲ (داخل) علاوه برآنچه درآئین نامه انضباطی پیش بینی شده بشرح زیر است.

الف ـ انتظار خدمت حداکثر تا ۶ ماه موضوع ماده ۱۲

ب ـ بدونکاری حداکثر تا ۳ ماه موضوع ماده ۱۳

تبصره ـ اختیارات مذکور دربند الف نسبت بدرجه داران وافراد وهمردیف آنان بامقامات مذکور درماده ۱۹ میباشد.

ماده ۱۱۸) انتظار خدمت کاربدونکاری سرهنگ ببالا بشرح زیر:

۱ـ انتظار خدمت ۳ ماه

۲ـ بدونکاری دوماه.

موکول بتصویب اعلیحضرت همایون شاهنشاهی خواهد بود.

تبصره ـ فرمانده ژاندارمری نسبت بافسران ودرجه داران وافراد ژاندارم تاسرهنگ دوم (داخل) دارای اختیارات مذکور درند (الف وب) ماده ۱۱۷ بوده ودرمورد ازسرهنگ ببالا موکول بتصویب اعلیحضرت همایون شاهنشاهی خواهد بود.

ماده ۱۱۹) اخراج درجه داران وهمردیف آنان موکول بپیشنهاد کمسیون تحقیق متشکل ازه افسر واحد مربوطه وتصویب مقامات مذکور درماده ۱۹ می باشد.

ماده ۱۲۰) اخراج دانشجویان دانشکده های افسری وآموزشگاه افسری جزء کادر ثابت واحتیاط موکول بپیشنهاد شورای دانشکده افسری یاشورای دانشگاه نظامی وتصویب رئیس ستاد نیروی مربوطه خواهد بود.

ماده ۱۲۱) اخراج دانش آموزان آموزشگاههای درجه داری موکول بپیشنهاد کمیسیون تحقیق متشکل ازه افسر ازواحد مربوطه وتصویب مقامات مذکور درماده ۱۹ میباشد.

تبصره ۱ـ دانشجویان ودانش آموزان داوطلب چنانچه درجریان دوره تحصیلی بیکی ازعلل مشروحه زیر:

عدم انضباط ـ فساد اخلاق ـ عدم صلاحیت ـ معافیت برحسب تقاضای شخص ـ ازدانشکده وباآموزشگاه اخراج شوند مدت تحصیل آنان جزو خدمت زیر پرچم محسوب نخواهد شد

تبصره ۲ـ چنانچه بین دانشجویان احتیاط یاسربازان وظیفه دیپلمه لیسانسیه ـ دکتر که برای نیل بمقام افسری بقسمت ها اعزام میگردند اشخاصی یافت شوند که درحین خدمت وقبل از نیل بمقام افسری عدم شایستگی از آنان مشهود ومراتب مورد گواهی شورای دانشگاه ویافرمانده مستقل وتصویب ستاد نیروی مربوطه واقع گردد بایستی دوسال خدمت زیر پرچم رابا احتساب مدت خدمت قبلی ماشد افراد انجام دهد

ماده ۱۲۲) کارمندان ژاندارمری کل کشور ازهرحیث تابع مقررات این قانون خواهند بود.

ماده ۱۲۳) حقوق بازنشستگی ومستمری ووظیفه بازنشستگی افسران ودرجه داران ژاندارمری طبق مقررات این قانون ازصندوق بازنشستگی بانك سپه پرداخت خواهد شد وکسور بازنشستگی آنان ماهیانه طبق مقررات مندرج درماده ۸۱ ازطریق ژاندارمری بصندوق بازنشستگی بانك سپه پرداخت خواهد شد.

ماده ۱۲۴) وزارت جنگ موظف است آئین نامه های مذکوره دراین قانون راتنظیم وپس ازتصویب کمیسیونهای مربوطه مجلسین بموقع اجرا گذارد.

ماده ۱۲۵) مقررات این قانون که شامل ۷ فصل و ۱۲۵ ماده و ۴۱ تبصره میباشد ازتاریخ تصویب بموقع اجرا گذارده خواهد شد وقوانین ترفیعات وبازنشستگی ومقررات حقوق ماهیانه قبلی آرتش وهرنوع قوانین دیگر که مغایر این باقانون باشد ملغی میگردد

نخست وزیر ـ وزیر جنگ ـ وزیر کشور ـ وزیر دارائی

آگهی مناقصه

پیرو آگهی ۳۰۱۰ مندرج درروزنامه شماره ۹۲۶۳ اطلاعات

شهرداری میاندوآب یکدستگاه موتور ژنراتور جهت روشنائی شهر بمشخصات زیر بامناقصه خریداری مینماید.

۱ـ موتور دیزل چهارضربه ایستاده بقدرت درحدود ۱۶۰ اسب ازسطح دریا بیست درجه حرارت حداکثر ششصد دوراز مارك مرغوب ۳۸۰ و ۲۲۰ ولت مخصوص روشنائی متصل وکوپله موتور بهمان دور بقدرت درحدود ۱۰۰ کیلوات درمیاندوآب ولوازم اندازه گیری کلید اتوماتیك هوائی گرلاتور اتوماتیك فرکانس مترو کلیه لوازم دیگر ازقبیل لوله ودرآب اگزاس کابل اتصال ژنراتور بتابلو وپیچ های فوندانسیون ولوازم بدکی بطوریکه برای نصب وبهره برداری بهیچ چیز دیگری غیر ازمصالح ساختمانی وسیمان احتیاج نداشته باشد .

۲ـ فروشنده بایدصحت عمل موتورمزبور راتایکسال ووجود لوازم بدکی رادرایران هروقت که لازم باشد تضمین نماید .

۳ ـ موتور مزبور نقدا یااقساط خریداری خواهد شد.

۴ ـ حمل موتورتا میاندوآب ونصب آن تا شروع بهره برداری بعهده فروشنده بوده وهزینه آن جداگانه پرداخت خواهد شد.

۵ ـ شهرداری صدی پنجاه بهاء موتور را نقدا درموقع تحویل وصدی پنجاه دیگر رابااقساط متساوی در ۶ ماه پرداخت خواهد نمود.

۶ـ موتور باید درتهران موجود باشد وبلافاصله تحویل گردد.

۷ـ اشخاصیکه مایل بشرکت در مناقصه باشند باید مبلغ ۵۰ هزار ریال ضمانت نامه وباچك تضمین شده بانکی که مدت اعتبار آن کمتر ازیکماه نباشد ضمیمه پیشنهاد خود بنمایند تا اگر برنده شده وازانجام معامله خودداری نمودند سپرده وباتضمین آنها به نفع شهرداری ضبط گردد.

۸ ـ پیشنهادات دریاکت مهروموم محتوی کاتولیك مشخصات فنی ومصرف سوخت برای پمپ بخار وصورت لوازم بدکی بوده ودیعه وبهای پیشنهادبه ریال باشد .

۹ ـ پیشنهاددهنده بایدپیشنهادات خودرا تاآخروقت اداری روز ۴ شنبه ۱۵ خردادماه ۳۶ درتهران به اداره امور شهرداریها تحویل ورسید دریافت دارند.

۱۰ـ پیشنهادات واصله روز ۵ شنبه ۱۶ خردادماه ۳۶ ساعت ۱۰ صبح دراداره امور شهرداریها بازوخوانده خواهد شد حضور پیشنهاد دهندگان آزاد است.

۱۱ـ هرگونه هزینه ازقبیل مالیات وعوارض وغیره بعهده برنده مناقصه است

۱۲ ـ شهرداری میاندوآب دررد یاقبول یك یا کلیه پیشنهادات مختار است .

آ ـ ۴۷۴۱

بخشدار وکفیل شهرداری میاندوآب میثاقی

بهترین ومطمئن ترین ماشین حساب برقی ودستی ساخت آلمان با ۵۰ سال سابقه

تلفن : ۳۲۹۰۵ - ۲۳۸۴۳ - ۲۱۵۲۹

آ ـ ۶۱۸۲

باستحضار آقایان محترم اعضاء مجمع میرساند

که مجمع همگانی سالیانه روز سه شنبه ۱۴ خرداد ماه جاری ساعت ۵ بعدازظهر جهت استماع گزارش عمل کرد سال ۱۳۳۵ وتصویب ترازنامه وبرگزیدن هیئت مدیره وهیئت نظارت منعقد خواهد شد متمنی است درروز مزبور آقایان اعضاء درمحل باشگاه حضور بهمرسانند .

۱ـ۲ آ ـ ۴۸۵۹ **باشگاه ایران**

قدردانی

ساکنین چهارراه قوام الدوله وکوچه رشیدی ازخدمات بی شائبه آقای بقائی ریاست پرزن ۵ درمورد آتش سوزی حمام مرمر که بافعالیت وکوشش بی نظیر ایشان خاموش گردید از مشارالیه قدردانی مینمایند امید است خدمات نامبرده مورد توجه جناب آقای شهردار محترم قرار گیرد.

سید باقر رشیدی وحاجی محمداکبر زادگان

آ ـ ۴۸۵۷

تبریکات

جناب آقای ناصر وزیر دارائی

انتصاب عنصر شایسته وخدمتگزاری مانند آقای سیدباقر فیاض لاریجانی بمدیریت کل بازرسی وزارت دارائی موجب امیدواری ومسرت عموم بالاخص فامیل وبستگان معظم له گردید بدینوسیله این حسن انتصاب رابجنابعالی وکلیه کارمندان آن وزارت تبریك عرض نموده توفیق وخدمتگذاری عموم راازایزد منان خواستاریم

محیط لاریجانی ـ میرعماد لاریجانی ـ وحدتی لاریجانی ـ حاج میر ولی ـ اسمعیل رحیمی لاریجانی محمدیان لاریجانی ـ نیاکان ـ حسین محیط ـ سید ولی اله لاریجانی ـ موسی معتمد لاریجانی ـ حاج حسن شفیعی لاریجانی ـ شهبال وعده ای امضاء دیگر آ ـ ۴۸۷۱

تیمسار سرلشکر دولو شهردار محترم تهران

انتصاب جناب سرهنگ حسینعلی علامه که ازافسران پاکدامن وشریف میباشد بسمت آجودان مخصوص وریاست دفتر شهرداری تهران راجناب آقای شهردار تهران تبریك عرض نموده وموفقیت ایشانرا درراه خدمت میهن ازخداوند متعال خواستاریم

آ ـ ۴۸۶۷ **مرتضی صفاوردی**

جناب آقای دکتر اقبال نخست وزیر محبوب

انتخاب جناب آقای سیدحسین دهارا که ازبهترین افرادشایسته میباشند بمعاونت نخست وزیری آنجناب صمیمانه تبریك عرض مینمائیم

دکتر میرخانی ـ دکتر جهانشاهی

آ ـ ۴۸۳۵

آگهی مزایده اتومبیل

بانك کشاورزی ایران یکدستگاه اتومبیل فردمدل ۵۴ خودرا ازطریق مزایده بفروش میرساند

داوطلبان میتوانند برای دریافت برك شرایط مزایده تاآخروقت اداری روزشنبه یازدهم خردادماه جاری بدفتر اداره کارپردازی بانك واقع درخیابان سپه مراجعه وپیشنهادات خودرا تسلیم نمایند.

آ ـ ۴۸۴۹ **بانك کشاورزی ایران**

آگهی مزایده

اداره کل گمرك مقدار ۹۲ بشکه به تعداد ۱۳۰۰۰۰ جفت پاشنه لاستیکی خارجی کفش ازطریق مزایده کتبی بفروش میرساند، طالبین میتوانند بامراجعه باداره حراج کل گمرك (اول باغ ملی) کالارا ملاحظه و برگ شرایط مزایده رمشخصات نوع کالا رادریافت وتاآخر ساعت اداری روز ۳۶٫۳٫۱۶ پیشنهاد خودرالاك ومهر شد باداره دفتر کل گمرك درمقابل اخذ رسید تسلیم نمایند پیشنهادات رسیده درساعت ۱۰ صبح روز بعدبازوخوانده خواهد شد.

رئیس اداره حراج کل گمرك ـ همراز

۱ـ۲ آ ـ ۶۳۳۰

اردوی تابستانی مخصوص کودکان انجمن فرهنگی پروین

کودکان ازسن ۳ تا ۱۵ سال پذیرفته میشوند، رفت وآمد باانجمن است. زبان انگلیسی وشنا تعلیم داده میشود، انواع واقسام وسائل بازی وسرگرمی برای آنان فراهم شده

خیابان شاه یوسف آباد تلفن ۴۲۴۵۱

۱ـ۳ آ ـ ۴۸۹۵

دعوت مجمع عمومی

مجمع عمومی عادی شرکت سهامی بیمه پارس روزچهارشنبه بیست نهم خردادماه ۱۳۳۶ درمحل شرکت خیابان سعدی تشکیل خواهد شد دارندگان سهام میتوانند طبق مقررات اساسنامه درمجمع شرکت نمایند.

دستورجلسه:

۱ـ تصویب ترازنامه شرکت

۲ـ انتخاب دونفر بازرس

آ ـ ۶۳۳۸ **شرکت سهامی بیمه پارس**

آگهی تشکیل مجمع عمومی

مجمع عمومی عادی شرکت تعاونی وعمرانی کارکنان نفت روزدوشنبه بیستم خردادماه ۱۳۳۶ درساعت ۵ بعدازظهر درمحل باشگاه نفت تهران تشکیل میگردد ودستورجلسه بدین قرار است :

۱ـ استماع گزارش هیئت مدیره وبازرسان واظهارنظر درمورد عملیات واقدامات شرکت .

۲ـ تصویب ترازنامه .

۳ـ انتخاب مدیران وبازرسان.

آ ـ ۴۹۰۵ **شرکت تعاونی وعمرانی کارکنان نفت**

برای اولین مرتبه درایران

سینما مترو پل وتراس سینما دیانا

عالیترین شاهکار صنعت سینمارا که درتاریخ این هنر بین المللی تحول جدیدی بوجود آورده است نمایش میدهند

سرگذشت وردی یا

« قدرت عشق »

فیلم تمام رنگی ـ دوبله شده بزبان فارسی

باشتراك : پیرکرسوا ـ آناماریا فررو گابی آندره

مؤثرترین فیلم عشقی وهنری سال که بدون شك طرف توجه همه واقع خواهد شد و موسیقی آن روح و جسم شمارا تسخیر خواهد کرد

شروع سانس ها

درسینما مترو پل : ۲ ونیم ـ ۴ ونیم ـ ۶ ونیم ـ ۸ ونیم بعداز ظهر

تراس سینما دیانا : ۷ ونیم ـ ۹ ونیم بعدازظهر

آ ـ ۶۳۴۴ «کانون طوطی»

اطلاعات

تشکیل شورای سلطنت

قرار است ساعت پنج بعدازظهر امروز دومین جلسه شورای سلطنت با حضور والاحضرتین شاهپور غلامرضا وعبدالرضا پهلوی وآقایان دکتراقبال نخست‌وزیر، علاء وزیر دربار شاهنشاهی، محسن صدر رئیس مجلس سنا وسردار فاخر حکمت رئیس مجلس شورای ملی تشکیل شود.

یك دریاسالار عالیرتبه آمریکائی

روز پنجشنبه بتهران میآید

بطوریکه کسب اطلاع شده است روز چهارشنبه یك دریاسالار عالیرتبه آمریکائی وارد تهران خواهد شد.

وی دریاسالار بون فرمانده کل قوای اتلانتیك شرقی ومنطقه مدیترانه میباشد که دفترکار او درلندن میباشد.

دریاسالار بون مدت ۲۴ ساعت درتهران توقف خواهد کرد ودرخلال این مدت بافرماندهان عالیرتبه ارتش ایران ومقامات مستشاری نظامی آمریکا در ایران ملاقات خواهد کرد. قراراست دریاسالار بون روزجمعه تهران را ترك کند.

وی علاوه برایران ازبعضی دیگر از کشور های خاورمیانه دیدن خواهد کرد.

مجازات تازه قصابان

چون درسابق گوشت‌فروشان متخلف نقداً جریمه میشدند وبرای جبران زیان خویش برهای گوشت میافزودند از آنروشرکت گوشت تصمیم گرفته که اگر گوشت‌فروشی چهاربار تخلف کرد برای همیشه ازخدمت شرکت منفصل گردد وبدین ترتیب عملا باکرانفروشی مبارزه شود.

وابسته فرهنگی سفارت آلمان درایران تغییر کرد

هفته آینده مدت خدمت آقای «دکتر هاك» وابسته فرهنگی ودبیراول سفارت آلمان درایران که مدت ٤ سال دراین سمت انجام وظیفه میکرد بپایان میرسد وبجای وی آقای «دکتر گروینگ» که یکی از مستشرقین وایران شناسان معروف آلمانی است وبزبان فارسی احاطه دارد باین سمت منصوب خواهد شد.

«آقای دکتر هاك» که اوهم بایران علاقه فراوان دارد وزبان فارسی را بخوبی صحبت میکند دراین باره بخبرنگار ما اظهار داشت: من پس از خاتمه ماموریت خود مدت یکماه بشهرهای مختلف ایران سفر کرده ودرباره آثار فرهنگی وتاریخی مورد علاقه خود بمطالعه خواهم پرداخت وسپس به کشور خود مراجعت میکنم.

بافتخار چارلز واترز

آقای چارلز واترز وابسته مطبوعاتی سفارت کبرای امریکا، روز یکشنبه دوازدهم خرداد، ساعت نه صبح باهواپیمای پان امریکن ازایران عزیمت خواهد کرد. آقای واترز مدت یکماه باتفاق خانواده خود درایتالیا ایام مرخصی را گذرانده وسپس عازم امریکا میشود.

بمناسبت عزیمت ایشان بامریکا درهفته گذشته واین هفته مهمانیهائی از طرف مدیران جراید داده شده است ازجمله آقای عباس شاهنده مدیر روزنامه سیاسی فرمان بپاس خدمات مطبوعاتی آقای چارلز واترز رئیس مطبوعات اداره اطلاعات سفارت امریکا وعزیمت ایشان پریشب مجلس ضیافتی درمنزل خود ترتیب داده بود که مدیران جراید ومجلات ونویسندگان وعده‌ای ازرجال ومحترمین وسفرا درین ضیافت شرکت داشتند وآقای شاهنده وبانو ازمهمانان پذیرائی گرمی کردند.

جانشین آقای چارلز واترز هنوز تعیین نگردیده است.

سخنرانی پروفسور «توین بی» درانجمن ایران وآمریکا

روز سه‌شنبه هفتم خردادماه سال جاری ساعت ٦ ونیم بعداز ظهر فردا آقای پرفسور توین بی دانشمند روانشناس آمریکائی تحت عنوان «روانشناسی تماس بین تمدن‌های مختلف میباشد» درانجمن ایران وآمریکا سخنرانی خواهد کرد. مسافرت پرفسور توین بی بایران بدعوت دانشگاه تهران بمنظور برادسخنرانیهائی درمسائل مختلف روانشناسی میباشد.

اطلاعات کودکان

باجایزه‌های ممتاز ومتعدد

فردا منتشر میشود

بیش ازچند هفته بوقت قرعه کشی جایزه‌ها باقی نیست

توضیح

شرکت موریسن نودسن

مدیر محترم روزنامه اطلاعات

شرحی در صفحه اول شماره یکشنبه پنجم خرداد ماه ۱۳۳٦ آن روزنامه مبنی براینکه شرکت موریسن کنودسن عهده‌دار ساختمان سربازخانه‌ها درایران است درج شده بود توضیحاً باطلاع میرساند که شرکت موریسن کنودسن انترناسیونال درایران فقط عهده‌دار کارسد کرج میباشد برای انجام کارسربازخانه‌ها شعب اصلی شرکت موریسن باشش شرکت دیگر آمریکائی شریك شده و جمعاً هرهفت شرکت پیشنهاد برای ساختن سربازخانه‌ها که ازمحل کمك آمریکا انجام میشود درنیویورك داده‌اند و برنده مناقصه شده‌اند واینك هفت شرکت مذکور که درایران باسم (ام. ك. او) M.K.O. عمل مینمایند مرکزی درخیابان شاهرضا گرفته ومشغول کارشده‌اند.

این عملیات بهیچوجه بشرکت موریسن کنودسن انترناسیونال که عهده‌دار ساختمان سد کرج است مربوط نمیباشد وشرکت اخیرالذکر دخالتی درآن کارها ندارد.

باتقدیم احترامات

کمپانی موریسن کنودسن انترناسیونال

لی سی شیپ رئیس کل پروژه

آ-٦٣٥٦

The Mah Group Co

شرکت سهامی گروه ماه

کلیه نیازمندیهای مشتریان را ازنظر ماشین آلات صنعتی و کشاورزی تأمین نموده ومهندسین خارجی شرکت پیوسته درراهنمائیهای مراجعین محترم آماده‌اند.

آدرس: خیابان شاهرضا ساختمان ایرانفرب

تلفن ٤٠٧٩٣ و٤٢٥١٨ آ-٣٧٧٠ ١٠-١٥

کشتی سلطنتی شهسوار عازم کاپری شد

هنگام ورود اعلیحضرتین کاخ الیاردوژنرال فرانکو وهمسرش باشاهنشاه وملکه خوش آمد گفتند دراین عکس علیاحضرت ملکه باهمسرژنرال فرانکو احوالپرسی میکنند

بقیه ازصفحه اول

اخبار واصله حاکیست که شاهنشاه بران دیروزوامروز کماکان درسیرادو گر توقف کرده اند.

کشتی سلطنتی شهسوار

جیانو- کشتی سلطنتی شهسوار که متعلق باعلیحضرت همایون شاهنشاه ایران میباشد وچندی قبل برای تعمیر به کارخانجات کشتی سازی جیانو درایتالیا فرستاده شده بود پس ازتعمیر کامل بطرف جزیره کاپری حرکت کرد.

(خبرگزاری فرانسه)

اخبار واصله حاکیست که کشتی سلطنتی شهسوار درسندر «پالماد و آجورکار» واقع دراسپانیا دراختیار شاهنشاه وملکه ایران قرارخواهد گرفت.

(یونایتدپرس)

اهدای نشان به نخست‌وزیر وملتزمین شاهنشاه

بطوری که قبلا باطلاع خوانندگان محترم رسیده است ژنرالیسیم فرانکو رئیس کشور اسپانیا نشان ومدالهائی باعلیحضرت همایونی وعلیاحضرت ملکه ثریا وملتزمین رکاب اهداء کرده است

امروز اطلاع حاصل شد که دولت اسپانیا به آقای دکتر اقبال نخست‌وزیر نیز مدالی اهداء کرده است. صورت ریز نشان‌ها و مدالهای اهدائی ژنرال فرانکو طبق گزارشی که بسفارت اسپانیا درتهران رسیده است بشرح زیر میباشد:

به آقای دکتر منوچهر اقبال، نخست وزیر، دکتر اردلان وزیر امورخارجه، یداله صفدی وزیر مختار ایران دراسپانیا تیمسار سپهبد بزدانپناه، محسن قره گوزلو سرلشکر ایادی، هرمز قریب ومنوچهر قره گزلو مدال عالی «گران کروس مریتوسویل».

به تیمسار سرتیپ نصیری، دربادار ازشیروانی، سرتیپ خزائی، سرهنگ هوائی خانم نشان «گران کروس مریتو ایرونوتیکو».

نثار دسته گل

دیروز اعلیحضرت همایونی درشهر «تولدو» درقصر قدیمی ومعروف آن شهر برمزار «موسکاردو» از رهبران صدر انقلاب داخلی اسپانیا تاج گلی نثار فرمودند.

موسکاردو ازرهبران انقلاب داخلی اسپانیا بود وی درمبارزات خود تا آخرین قطره خون دفاع کرد وبدین جهت مزار وی مورد احترام میهن‌پرستان اسپانیا میباشد

کمیسیون تعیین نرخ هواپیمای حامل حجاج

صبح امروز کمیسیونی دردفتر آقای مشفق کاظمی معاون سیاسی و پارلمانی وزارت امورخارجه برای تعیین نرخ هواپیماهای حامل حجاج تشکیل شد در این کمیسیون روسای شرکتهای هواپیمائی ایران وپارس وهمچنین شرکت های هواپیمائی مربوطه خارجی شرکت داشتند

دراین جلسه در مورد تعیین آخرین وارزانترین نرخ رفت وآمد ازتهران بجده وبالعکس مذاکراتی صورت گرفت وتصمیماتی اتخاذ گردید که بعدا باطلاع خوانندگان خواهد رسید.

روغن نباتی

جهان

مورد اطمینان همه

برای تهیه مطبوع‌ترین غذا

آ-٦٢٦٦

برنامه‌های هیئت هنرمندان شوروی

بطوریکه درشماره دیروز اطلاع دادیم بدعوت انجمن فیلارمونیك تهران یك هیئت پانزده نفری ازهنرمندان شوروی برای اجرای چهار برنامه روز یکشنبه آینده ازپاریس بتهران وارد خواهند شد.

برنامه‌های هنرمندان شوروی درروزهای سه‌شنبه چهاردهم وپنجشنبه شانزدهم وجمعه هفدهم ویکشنبه ۱۹ خرداد اجرا خواهد شد.

اسامی اعضای هیئت هنرمندان شوروی شرح زیر میباشد:

تشیروکف	خواننده باریتون
ابوانووا	» متروسوپرانو
لابنیسکی	ویولونیست
تاراسودا	پیانیست
بلایف	آکوردئونیست

دسته بالت رقص گرجی ودسته رقاصان محلی روسی بالرین‌ها ورقاصان با لباسهای ملی ومحلی خود خواهند رقصید ازطرف انجمن فیلارمونیك برنامه خاصی برای مدت پانزده روز اقامت هیئت هنرمندان شوروی درایران شامل بازدید ازنقاط مختلف شهر وموزه‌ها ترتیب داده شده است.

ورود هیئت اقتصادی آلمان بتعویق افتاد

بطوریکه قبلا باطلاع خوانندگان رساندیم قرار بود ظرف این هفته یك هیئت اقتصادی ازآلمان طبق وعده دکتر ادنائر بتهران بیاید

امروز اطلاع حاصل شد که تاریخ ورود هیئت بتعویق افتاده وگویا علت آن مسافرت آقای دکتر اردلان وزیر امورخارجه باسپانیا وکراچی میباشد زیرا لازم است بین هیئت مزبور ووزیر امورخارجه ملاقاتی صورت گیرد وبنابر این انتظار میرود آقای دکتر «لبر کیون» که بعلت کسالت آقای دکتر اشنوولد بجای او بسمت رئیس هیئت تعیین شده درنیمه دوم خرداد بتهران بیاید وبا آقای وزیر امورخارجه وسایر مقامات مربوطه ملاقات نماید ودرباره اینکه چه نوع کارشناس اقتصادی برای ایران مورد احتیاج است مطالعه نماید.

نامبرده پس ازمطالعات لازم باکارشناسان منتخب را ازآلمان خواهد خواست وباخود برای انتخاب آنها باین کشور مراجعت خواهد کرد

چای فادا بنوشید

آ-٥٦٢٤

آنتی بیوتیك جدید

ساخت کارخانه معظم «روش» سویس بنام

رومیسیل «روش»

Romicil «Roche»

واردو بمعرض فروش گذاشته شد

آ-٤٢٧١ ٤-٥

آسیاب‌های معروف ریکورد- دانیا

بهترین آسیاب‌های ساخت دانمارك باتضمین دوسال کار برای هردستگاه

یك آسیاب‌های ریکورد ودانیا میباشد.

به شرکت سهامی سافیر خیابان فردوسی شمالی مراجعه نمایند

آ-٦٣٢٦

پرونده‌های مهم مالیاتی در جریان گذاشته میشود

پیشکاری دارائی تهران باسازمان جدیدی شروع بکار میکند

امروز پیشکاردارائی تهران طی نامه‌ای بکلیه ادارات پیشکاری اطلاع داد که: «چون درنظر است بودجه پرسنلی وهر بنه اداری پیشکاری دارائی تهران مانند سایر پیشکاریها مستقلا تهیه گردد مقتضی است درظرف ۲٤ ساعت صورت اسامی کارمندان مورد نیاز خود را باقید سمت وحقوق ومزایای دریافتی تهیه و باداره حسابداری پیشکاری ارسال نمایند»

کارمندانیکه اکنون درپیشکاری دارائی تهران مشغول کارهستند نسبت سازمانی که چندی قبل داده شد زیادتر هستند وهر اداره تعدادی کارمند اضافی خواهد داشت ودرنتیجه دستور فوق اخراج کارمندان پیشکاری شایع شد که آقای بهمن بار اخراج کارمندان راتکذیب کرد. باین ترتیب پیشکاری دارائی تهران باسازمان جدیدی شروع بکار خواهد کرد و باتثبیت سازمان جدید درطرز وصول مالیات تغییرات کلی داده میشود

امروز کسب اطلاع شد که طبق دستور پیشکاردارائی تهران پرونده‌های بزرگ مالیاتی که تاکنون معوق مانده بود بکمسیونهای مالیاتی تسلیم خواهد شد وکلیه پرونده‌هائی که دارای ارقام زیادی هستند بفوریت درجریان گذاشته میشود.

تعیین سرپرستان وزارت انحصارات درشهرستانها

امروز احکام سرپرستان وزارت انحصارات وگمرکات درشهرستانها و استانها ازطرف وزیر انحصارات صادر شد.

طبق تصمیم شورای عالی وزارت انحصارات وگمرکات تشکیلات این وزارتخانه در کشور به یازده استان و۲٤ شهرستان تقسیم شده وادارات غله قندوشکر، گمرك ودخانیات تحت نظر سرپرستها انجام وظیفه خواهند کرد.

درنظر است شعبه جدیدی درديوان کیفر تاسیس شود

امروز یك مقام مطلع درداد گستری بخبرنگارما اظهار داشت چون کارهای دیوان کیفر هرروز روبافزایش است ودرحال حاضر دیوان کیفر با دو شعبهٔ فعلی نمیتواند سریعاً امورمربوطه را انجام دهد لذا مقامات دادگستری در نظر دارند که در هفته آینده شعبه جدیدی بنام شعبه سوم دیوان کیفر تاسیس نمایند.

در سینما مولن روژ

قاتل آزاد است

شروع سئانس ها ۵-۷-۹ بعداز ظهر

آ-٦٢٨٦

دکانون ملوملی