سال سی‌ویکم- شماره ۹۳۳۶ شنبه هیجدهم خرداد ماه ۱۳۳۶ تکشماره دو ریال‌ونیم

اطلاعات

۲۰ صفحه

شکری القوتلی به‌قاهره وملک سعود به‌عمان عزیمت کردند

وزیرخارجه سوریه گفت سیاست لبنان برای سوریه ایجادخطر کرده‌است - سرنوشت سوریه ولبنان بهم پیوسته است

بقرار گزارش مطبوعات انگلیسی سفارتخانه‌های مصر وسوریه وشوروی به‌مخالفین دولت لبنان کمك میکنند- مسئله پیمان بغداد بین رهبران سوریه ومصر مطرح مذاکره قرار گرفت

برنامه کمکهای اقتصادی ونظامی امریکا بمبلغ ۴ میلیارد دلار در کمیته سنا تصویب شد

نخستین کشتی فرانسوی از سوئز گذشت - حمله اسرائیل بسواحل عربستان روابط امریکا وعربستان رابخطر انداخته

سوریه ومصر یك دولت واحد تشکیل میدهند- پس از انجام انتخابات مصر کنفرانسی ازسران دول عرب تشکیل خواهد شد - کابینه ایتالیا از مجلس رای اعتماد گرفت

(مشروح اخبار جهان را درصفحات ۳ ، ۱۷ و۱۸ مطالعه فرمائید)

جریان روز

ایران

مسکن

اینروزها دراطراف تاسیس وزارتخانه‌ای به‌اسم وزارت تهیه‌مسکن اخباری منتشر میشود که هنوز معلوم نیست دولت دربارهٔ آن تصمیماتی گرفته باشدو یااصولا چنین وزارتخانه‌ای بوجودخواهد آمد یانه ، ولی مسئله مهمتر طرح این موضوع وفکر است آنهم نه از لحاظ بوجودآوردن یك سازمان جدید بلکه توجه باهمیت مسکن ولزوم طرح نقشه واتخاذ سیاست مخصوص این مسئله .

از نظر سازمان وتشکیلاتی که باید دراجرای نقشه‌های مربوط تهیه مسکن نظارت داشته باشد ، بانك ساختمانی وجودداردو شاید تقویت وتوسعه این بانك دولت رااز بوجودآوردن یك تشکیلات تازه وعناوین ومناصب تازه بی نیاز کند چون غرض ومقصود توجه بمسئله مسکن واهمیت روزافزون آنست نه ایجاد سازمان.

بقیه درصفحه دوم ستون اول

جهان

کنفرانس کراچی

جلسات کنفرانس کراچی باموفقیت پایان یافت.وباتوجه به‌اعلامیه کنفرانس وسخنان رؤسای هیئت‌های نمایندگی بخوبی آشکارمیشود که این کنفرانس درواقع یکی از موفقیت آمیز ترین کنفرانسهای بین‌المللی درچندسال اخیر بوده‌است. هیئت‌های نمایندگی پنج کشورموفق شدند بین‌خود رشته‌های ارتباط را مستحکمتر کنند وپایه‌ای برای اعمال بزرگ وقابل ملاحظه آینده بنا نهند .

رعایت میانه‌روی واحتیاط درتمام مراحل از مختصات کنفرانس کراچی بشمار میرود. در هر تصمیمی که گرفته شده است این نکته بچشم میخورد که کوشیده‌اند هیچ قدمی برداشته نشود که موقعیت کشورهای عضو پیمان رادچار اشکال سازد. تصمیمات کنفرانس وهمچنین اعلامیه

بقیه درصفحه دوم ستون دوم

مذاکرات مجلس سنا

درخصوص اتوبوسرانی تهران

ضمن گفتگو دراطراف لایحه سازمان شهرداریها

مذاکرات مبسوطی پیرامون اتوبوسرانی صورت گرفت

تقی زاده‌گفت :

اگر دولت معتقد به اجرای قانون است

باید انجمن شهر تهران را بر طبق قانون فعلی تشکیل دهد

مجلس سنا ساعت ۹ و نیم‌صبح امروز بریاست آقای محسن صدر «صدر الاشراف» تشکیل جلسه‌داد. بعدازانجام تشریفات مقدماتی، آقای رئیس اظهار داشت:

آقای حسن اکبر و همچنین آقای دادگر امروز صبح درجلسه هیئت رئیسه مراسم تحلیفرا انجام‌دادند واینك گزارش شعب درخصوص انتخابات ایشان باستحضار میرسد.

دراینهنگام آقای نبیل‌سمیعی گزارش شعب مربوطه‌رادر تائید اعتبارنامه آقایان حسن‌اکبر وحسین‌دادگر «عدل‌الملك» قرائت کردو سناتورها گفتند: مبارك است-مبارك است

سازمان برنامه چه کرده است؟

بعد سئوال آقای دکترصدیق مطرح شد .

آقای مهندس خسروهدایت معاون نخست‌وزیر وقائم‌مقام مدیر عامل

بقیه درصفحه چهارم

مراجعت هیئت نمایندگی ایران ازکراچی

دکتراقبال گفت:درکمیته‌های اقتصادی ونظامی قدمهای مهمی برداشته شده که‌نتایج آن بزودی مشهود میشود

نخست‌وزیر گفت: من بااطمینان آینده‌پیمان بغداد ارا روشن ودرخشان میدانم

وزیرامور خارجه شایعه سرقت اسناد کمیته اقتصادی راتکذیب کرد- وی گفت هرقدر ازعمر پیمان بغداد بگذرد مخالفین آن بهتر متوجه‌میشوند که پیمان بغداد مقصودی جز استقرار صلح وامنیت مردم خاورمیانه ندارد

درعکس بالا آقای نخست‌وزیر هنگام ورود به‌فرودگاه مهرآباد درمیان مستقبلین تیمسار سرلشکر بختیار معاون نخست‌وزیر ورئیس سازمان امنیت و تیمسار سرلشکر علوی مقدم رئیس شهربانی نیز درعکس دیده‌میشوند

آقای دکتر اقبال نخست‌وزیر درراس هیئت نمایندگی ایران درسومین دوره اجلاسیه شورای وزیران پیمان بغداد بکراچی رفته بود مقارن ساعت سه‌بعد ازظهر دیروز باهواپیمای ارفرانس بتهران مراجعت کرد .آقایان دکتر اردلان وزیر امورخارجه وسپهبد هدایت رئیس ستاد کل وناخدا یکم شیبانی آجودان رئیس ستاد کل همراه آقای نخست‌وزیر بتهران آمدند.

آقای نخست وزیروهمراهان قرار بود ساعت ۱۱٫۵ صبح دیروز وارد شوند ولی بعلت نامساعد بودن هوا ورود هواپیما تاساعت ۳ بعدازظهر بتاخیر افتاد هنگام ورود هیئت نمایندگی ایران، آقایان وزیران وعده‌ای ازسناتورها ونمایندگان مجلسین وافسران عالیرتبه و معاونین وزارتخانه‌ها ورؤسای عالیرتبه وزارت امور خارجه ونمایندگان سیاسی کشورهای عضو پیمان بغداد وروزنامه نگاران در فرودگاه حضور داشتند. ازطرف طبقات مختلف سه‌دسته گل بآقای نخست‌وزیر تقدیم وبایشان خیر مقدم گفته‌شد.

آقای دکتراقبال در جواب سئوالات خبرنگاران مطالبی را که قبلانوشته بودقرائت کرد که درآخر این گزارش مطالعه‌خواهید کرد.

آقای دکتر اردلان وزیرامور خارجه درباره نتایج کنفرانس کراچی گفت آینده این‌پیمان بااعتماد کامل می‌توان نگریست وهرقدر ازعمر این پیمان بگذرد بر مخالفین آن بیشتر ثابت خواهدشد که‌مقصود ازپیمان بغداد چیزی جز استقرار صلح وامنیت وبهبود وضع اقتصادی مردم‌ساکن در این‌منطقه نیست. درباره الحاق آمریکا بکمیته نظامی واقتصادی پیمان آقای دکتراردلان گفت:

بقیه‌درصفحه چهارم

اعلامیه کنفرانس شورای وزیران درکراچی

جلسه آینده شورا دربیستم ژانویه ۱۹۵۸ درآنکارا تشکیل میشود

بعد ازظهر روز پنجشنبه آخرین جلسه شورای وزیران پیمان بغداد در کراچی تشکیل‌شد ودرپایان این‌جلسه اعلامیه نهائی کنفرانس کراچی بشرح زیر انتشار یافت:

متن اعلامیه کنفرانس کراچی

۱- شورای وزرای پیمان بغداد سومین دوره اجلاسیه خودرا ازسیزدهم خرداد تاشانزدهم خرداد ۱۳۳۶ در کراچی پایتخت پاکستان بریاست آقای حسین سهروردی نخست وزیر پاکستان تشکیل داد .

۲- نخست‌وزیران ووزیران امورخارجه ایران، عراق، پاکستان و ترکیه و همچنین وزیر امورخارجه انگلستان دراین‌جلسه شرکت داشتند.

ازطرف ایالات متحده آمریکا هیئت نظاری بریاست لوی هندرسن معاون وزیرامورخارجه آنکشور دراین‌جلسه شرکت نمود.

۳- این‌شورا باخوشبینی وخرسندی تمام از پیشرفت وتقویت روزافزون پیمان‌دفاعی بغداد اظهار رضایت نمود.

۴- این‌پیمان هدفی‌جز تقویت بنیه دفاعی خاورمیانه‌علیه‌هر گونه‌تجاوز و خرابکاری نداشته‌و هیچوجه خواهان تجزیه‌یاتولید اختلاف بین کشورهای اسلامی وممالك عرب نمیباشد ودرعین حال اعضای پیمان بغداد بهیچوجه حاضر نیستند کشوری‌راباجبور بشرکت دراین‌پیمان نمایند.

۵- شورای‌پیمان بغداد از اینکه می بیند این‌پیمان موجب ایجاد توجهه تازه‌ای‌دربین کشورهای عضو گردیده واین‌روحیه کاملا از مذاکرات وحسن تفاهم موجود هنگام تبادل نظر وحسن همکاری نمایندگان کشورهای عضو ظاهر گردیده اظهار خشنودی‌میکند. هدف نهائی نمایندگان شورا تامین صلح جهانی و تحکیم هماهنگی سیاسی میباشد.

بقیه‌درصفحه چهارم

شاهنشاه وملکه درفرانسه

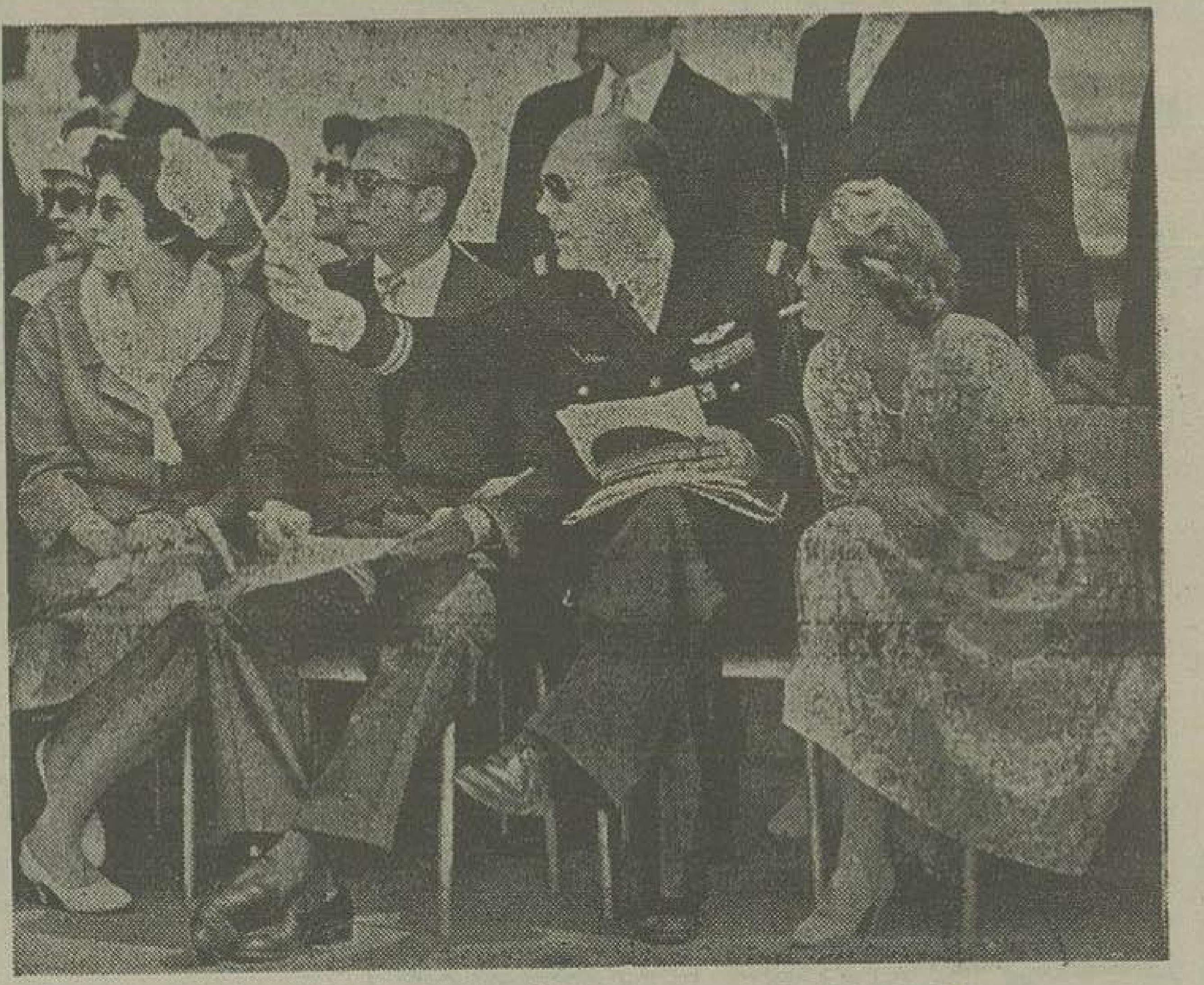

پارس- روز گذشته اعلیحضرت محمدرضاشاه پهلوی شاهنشاه ایران وعلیاحضرت ملکه ثریا ناهار را در قصر «الیزه» با «رنه کوتی» رئیس جمهور فرانسه صرف کردند .

اعلیحضرتین پس‌از یك مسافرت رسمی باسپانیا اکنون چندروزاست بطورخصوصی درفرانسه بسر میبرند.

عکس بالا اعلیحضرت همایونی وعلیاحضرت ملکه ثریا را درفرودگاه «بورژه» واقع درنزدیکی پاریس هنگام شرکت دربیست‌ودومین سال نمایشات بین‌المللی هوائی فرانسه نشان‌میدهد .

سرهنگ ژان اونار افسر نیروی هوائی فرانسه و خانم «ژاکلین اوریول» دختر رئیس جمهورسابق فرانسه‌و قهرمان چتربازی بانوان درحضور اعلیحضرتین دیده‌میشوند.

درجلسه هیئت رئیسه مجلس سنا

انجام مراسم تحلیف

امروز آقای حسن‌اکبر سناتور انتخابی گیلان درجلسه هیئت رئیسه سنا سوگندیاد کردودرمجلس علنی شرکت جست . آقای حسن‌اکبر که چهاردوره درمجلس شورای ملی ودودوره درمجلس سنا بانجام تکالیف نمایندگی اشتغال داشته‌اند ، درقرعه کشی اخیر مجلس سنا بحکم قرعه ازعضویت سنا خارج شدند وپس ازتجدید انتخابات ازمیان منتخبین درجه اول سنا در گیلان باتفاق آراء بسناتوری انتخاب گردیدند .

⁂

همچنین، امروز آقایان حسین‌دادگر «عدل‌الملك» سناتور انتخابی مازندران ومشیر فاطمی «عمادالسلطنه» که با کثریت آراء به‌سناتوری اصفهان و یزد انتخاب شده‌اند مراسم تحلیف را با حضور هیئت رئیسه مجلس سنا انجام دادند .

انحلال پاسگاههای اخذمازاد غله

یك فروشگاه بزرك برای استفاده کارمندان وزارت انحصارات وگمرکات تاسیس میشود

بطوریکه وزارت انحصارات وگمرکات اطلاع میدهد درشورای‌عالی این‌وزارتخانه که باحضور معاونین ومدیران کل و رؤسای ادارات مرکزی دردفتر آقای سرتیپ ضرغام تشکیل شد تصمیمات زیر اتخاذ گردید :

۱- اعلام انحلال پاسگاههای جلوگیری ازحمل غلات درسراسر کشور.

۲- حل‌مسائل‌مربوط بغلات استانها درمحل وسیله مذاکرات مستقیم با استانداران.

۳- اعلام مزایده فروش پنجهزارتن جوموجود درسیلوی تهران‌بعلت عدم احتیاج .

۴- تشکیل کمیسیونی مرکب از رؤسای ادارات کل‌غله- قندوشکر -دخانیات- باربری باشرکت مدیران کل اداری بمنظور تمرکز کار وتهیه‌برنامه صحیح امورباربری.

۵- تشکیل شرکت‌تعاون اداره کل قندوشکر.

۶- تمرکز امورمعاملاتی شرکتهای تعاونی‌ادارات کل‌غله. دخانیات‌قند و شکر وعضویت اعضای‌وزارت گمرکات وانحصارات دریکی‌از شرکتهای‌تعاونی چهارگانه.

بطوریکه خبرنگارما گزارش‌میدهد اعلام انحلال پاسگاههای اخذبیست و پنج درصدغله امروز تلگرافی بکلیه شهرستانها اطلاع داده‌شد

درباره تصمیم به‌فروش پنجهزار تن جو جواز طریق‌مزایده نیز درصورت‌صدور تصویب‌نامه ازطرف هیئت‌دولت خریدار میتواند پنجهزارتن جو مزبوررا صادر کند

شرکت تعاونی

وزارت انحصارات درنظر داردباتشکیل یك شرکت‌تعاونی از ادارات کل‌غله، دخانیات وگمرك فروشگاه بزرگی تاسیس کند که کلیه کارمندان وزارت انحصارات مایحتاج‌خود رابقیمت مناسب ازاین فروشگاه‌تهیه نمایند.

سرما، بارندگی وسیل درشمال وغرب ایران

بعلت تماس یك توده هوای سردقطبی با هوای‌گرم جنوب ایران درجه حرارت درسراسر کشورپائین آمد

در ۲۴ ساعت اخیر درتمام نقاط کشور بارندگیهای شدیدی رخ‌دادوهوا ناگهان سرد شد.

درسقز

ازسقز اطلاع میرسد که‌دراثر بارندگی های‌پی‌درپی وتگرك سیل مهیبی‌جاری شد و خسارات زیادی به محصولات کشاورزی واردآمدودرمدت ساعت

بقیه درصفحه بیستم

لایحه حقوق مؤلف ومترجم

بقراراطلاع لایحهٔ حفظ حقوق مؤلف‌ومترجم درظرف هفته‌جاری‌تقدیم مجلسین‌خواهدشد.

بموجب‌این لایحه حقوق‌مؤلف ومترجم تاپنجاه سال‌پس‌ازوفات برای وراث‌اومحفوظ میماند ودرهرحال نوشته‌هائی که بدون اجازه‌نویسنده چاپ شود بحکم‌دادگاه بملکیت‌اودرمیآید.

تجدیدچاپ مطالبی که درخارج از کشورطبع رسیده‌موکول باجازه مخصوص‌وزارت‌فرهنگ‌خواهدبود

افتتاح کنفرانس غله خاورمیانه ونزدیك درتهران

ده کشور خاورمیانه ونزدیك وامریکا وانگلیس دراین کنفرانس شرکت‌دارند

این کنفرانس هفت روزطول میکشدو درباره حشرات مضره‌گندم وجو ونگاهداری وتقسیم بذرصحبت میشود

صبح امروز یك کنفرانس بزرك غله در تهران افتتاح‌شد ،افتتاح‌این کنفرانس که‌باشرکت ۱۰ کشورخاورمیانه‌ونزدیك وآمریکاوانگلیس تشکیل‌شده‌ساعت نه صبح توسط آقای وزیر کشاورزی صورت گرفت مقدمات تشکیل این کنفرانس از چندروز پیش فراهم شده‌وسالن بزرك باشگاه‌افسران‌رابرای‌مراسم‌افتتاح‌این

بقیه‌درصفحه‌هیجدهم

بعلت نامساعد بودن هوا

افتتاح رستوران تابستانی مهمانخانه دربند

به‌یکشنبه ۱۹ خردادماه موکول گردید

ارکستر معروف بتمبست بااتراکسیونهای جالب

نگاهداری‌میز تلفن ۸۳۴۲۲ ـ ۸۳۴۲۳

آ-۷۶۴۸ ۲-۲

فضلای باهمت

یکی از بارزترین مزایای گروه تحصیل کرده وپیشرو کشور حسن تشخیص آنان درانتخاب زعما وپیشوایان سیاسی میباشد.

این طبقه ممتاز مترصدند که برای بار دیگر دانشمند فرزانه جناب آقای علی دشتی راتااطلاع مجلس سنامشایعت،همراهی نمایند

آ-۷۸۰۲ ری پور - عبدالله‌سامی

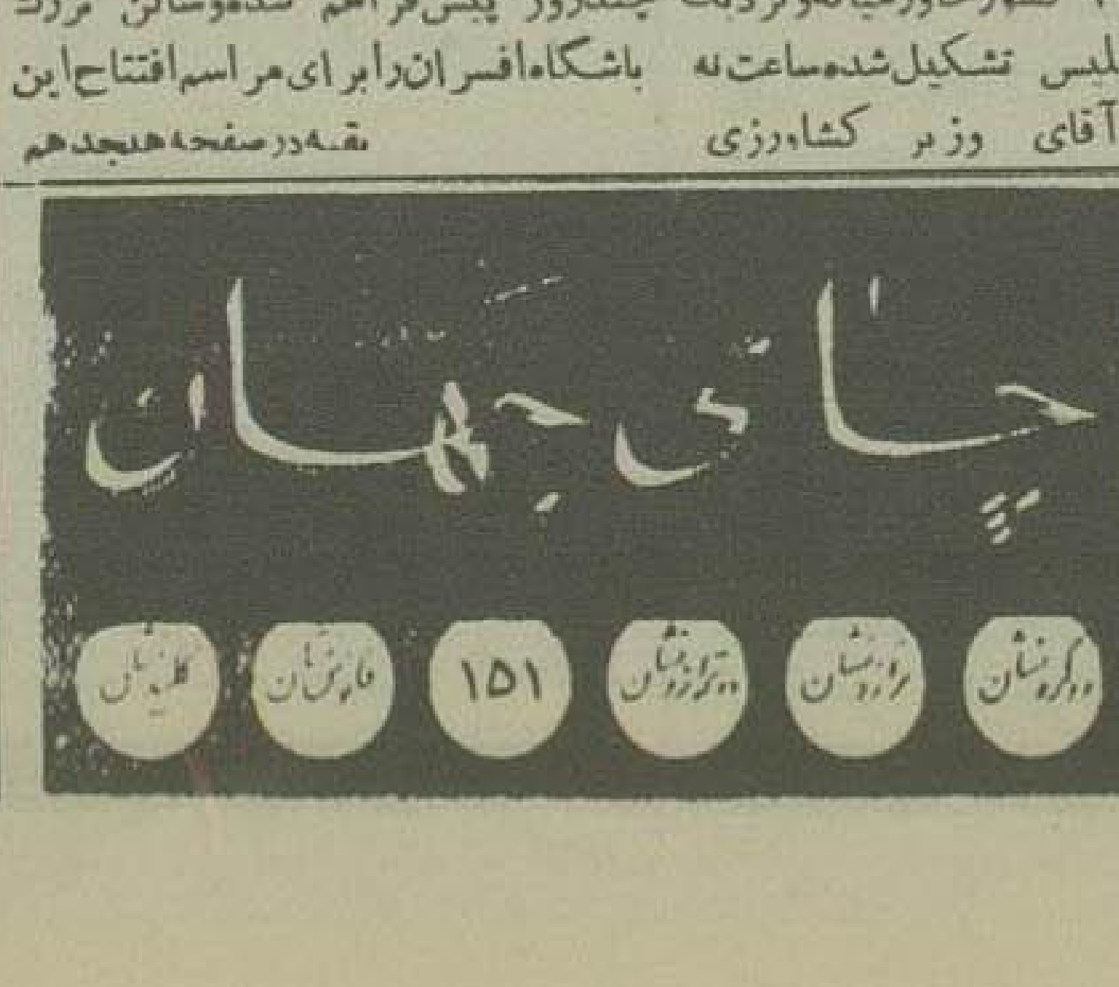

خریداران محترم رادیوهای

RFT

درتهران وشهرستانها توجه فرمایند

چون تعمیرات وکلیه لوازم یدکی حتی لامپ رادیوهای RFT که محصول ۱۲ کارخانه و۳۲ مدل میباشد مجانی است ؛ خریداران محترم رادیوهای RFT بایدمراقبت نمایند که ازبابت تعمیرات ولوازم یدکی وجهی نپردازند چنانچه اطلاع برسد نماینده‌ای بابت تعمیرات ولوازم یدکی وجهی دریافت نماید ازنماینده مزبور سلب نمایندگی خواهدشد . فعلا تاتاسیس تعمیرگاههای مجانی RFT درشهرستانها نمایندگان فروش میتوانند رادیوها راتعمیرنموده صورت آنرا بنمایندگی تهران ارسال دارند درخواست لوازم یدکی درمقابل ارسال لوازم خراب بلافاصله انجام میشود . نمایندگی RFT آلمان درایران :

شرکت سهامی پخش رادیو : خیابان فردوسی- ساختمان امینی- تلفن ۳۳۲۵۲۱ - تلگرافی : شرکت رادیو

ایران

مسکن

بقیه از صفحه اول

در کشورما تا کنون دولت ها نسبت بامر سکونت مردم ورابطه بنیه اقتصادی طبقات مختلف باوسیله سکونت ومسئله زمین درشهرها توجهی نداشته اند وشاید هم اینطور وانمود شده است که اصلا مسئله مسکن ربطی بدولت ندارد، هر کسی مسئول تهیه مسکن برای خودش میباشد، وهر فردی هم باندازه وبتناسب درآمد خودباید خانه ولانه ای داشته باشد؛ این هیاهو وغوغائی هم که ازچند سال باینطرف در تهران برپاشده است این ترقی سرسام آور قیمت زمین؛ این بورس بازیها وکرایه های فوق العاده خانه وشهرهای نو وکهنه ای که در اطراف تهران بدون خانه وخیابان وکوچه نام شهر بخود گرفته اند هم ناشی ازهمین فکر است که دولت درمورد مسکن مردم مسئولیتی ندارد؛ درحالیکه این فکر بکلی غلط واشتباه است.

چگونه دولت درمورد تامین برق وآب مردم مسئولیت دارد؛ درمورد نان وگوشت مردم نظارت میکند؛ درقسمت معابر عمومی که محل رفت وآمد مردم است دخالت میکند، امادرمورد اصل مسئله که تهیه مسکن ،قیمت اراضی شهر،نرخ کرایه خانه ومصالح ساختمانی باشد وظیفه ای ندارد؟.این درست باین میماند که بگوئیم که پدر خانواده فقط مسئول تهیه نان زن وفرزندانش میباشد ولی درتهیه خانه ومنزل دخالتی نباید داشته باشد.

اگر این عدم دخالت را قبول کنیم باید این راهم قبول کنیم که پس به تناسب قیمت ووضعیت اجتماعی ؛ اگر زمین درخیابان فردوسی طهران متری هزار تومان قیمت دارد ؛ درخیابان پنجم نیویورک بایدمتری ده میلیون تومان قیمت داشته باشد . واگر یک مستاجر برای یک آپارتمان باچهار اطاق در خیابان تخت جمشید هشتصد تومان بپردازد برای همین چهار اطاق درخیابان شانزه لیزه پارس باید هشتصد هزار تومان بدهد.

در واقع اگر دولت نظارتی درامر مسکن وکرایه خانه واراضی شهرها نداشته باشد شاید این قیاس سرسام آور صحیح باشد ولی درسایر ممالک دولت دراین امر دخالت میکند و به تناسب هزینه زندگی مردم درسایر امور قیمت خانه وکرایه آن وخرید وفروش اراضی شهرها را نیز درحد معین نگاه میدارد وحتی نوسان کرایه خانه ونرخ اراضی بلحاظ اقتصادی وفعالیت سرمایه ها در امور صنعتی وتولید کالاها دربرابر نوسان قیمت ها بی اندازه ناچیزاست . امادر ایران ذکر یک مقایسه ازشماره اسفند ماه مجله بانک ملی نشان میدهد که این موضوع بکلی برعکس است.

باین ترتیب که درمقایسه بین سطح قیمت ها در ۱۳۱۵ و ۱۳۳۵ خوراک ۱۲۲۵ به نسبت صد وپوشاک به ۹۰۴ درصد ترقی کرده است اما ترقی مسکن ۳۰۷۵ درصد بوده است ؛ یعنی مسکن ازکلیه اقلام هزینه زندگی بالاتر رفته یعنی سی برابر شده است ، باین معنی که اگر در ۱۳۱۵ خانه وسیعی را باحیاط واطاقهای متعدد میشد ماهی بیست تومان اجاره کرد امروز همین خانه با این شرایط با ۶۰۰ تومان بچنگ نمیآید بنابراین صرفا عدم نظارت دولت در امر مسکن واراضی شهرهاست که این گرانی عجیب را ببار آورده است ، در همه جای دنیا برای تهیه مسکن وساختمان خانه وجلوگیری از افزایش کرایه و ارزانی مصالح ساختمانی دولت مقرراتی دارد: همین گیت اسکل رهبر فعلی حزب کارگر انگلیس زمانی وزیر مسکن بود ومحبوبیت او برای اینست که هزاران خانه ارزان برای مردم ساخت.

امروز در پاکستان نقشه بسیار وسیعی برای تهیه مسکن طرح شده است درحالی که سازمان برنامه برای خانه سازی وتهیه مسکن اصلا مقرراتی پیش بینی نکرده است.

تنها کاری که دولتهای سابق کردند این بود که آمدند مقدار زیادی ازاراضی دولت را بین کارمندان تقسیم کردند واین کارنیز اشتباه بزرگی بود زیرا در هیچ جای دنیا زمین را برای سکونت تقسیم نمیکنند بلکه برای زراعت تقسیم میکنند . کارمندان نیز زمین را گرفتند وبدون اینکه پول ساختمان داشته باشند زمین ها را بقیمت ارزان فروختند

درتمام دنیا برای تهیه مسکن روشهای مخصوصی دارند، یاساختمانها خود خانه میسازند وباقساط بمردم میفروشند ویاباجاره ارزان واگذار میکنند ویا سیاست مخصوصی برای تشویق تهیه کنندگان مصالح ساختمانی پیش میگیرند تامصالح ساختمانی بقیمت ارزانتری بدست مردم برسد مردم برای ساختن خانه قدرت خرید داشته باشند.

فعلا وضع ما اینست که هم قیمت زمین وهم قیمت مصالح ساختمانی وهم کرایه خانه ازتمام هزینه های دیگر زندگی گرانتر است وهمه اینها هم باهم ارتباط دارند .

جهان

کنفرانس کراچی

بقیه از صفحه اول

آن باتوجه دقیق بروابط کشورهای عضو باسایر کشورها اتخاذ وتنظیم شده است.

زمینه های اصلی کار کنفرانس مسائل اقتصادی ونظامی بود.

درهر دومورد پیشرفتهائی حاصل شده است که نتایج مهمی خواهدداشت. طرح ساختمان شاهراهها و راه آهنها وتکمیل وتقویت وسائل ارتباطی بین چهار کشور مسلمان عضو پیمان ، اگرچه احتیاج بسالها کار و کوشش دارد ، پس ازاجرا اقدام مهمی درراه وحدت اقتصادی و نظامی این منطقه خواهد بود . خصوصاً که مسائل مربوط به تسهیلات گمرکی وترانزیتی نیزمورد نظرقرار گرفته است .

همچنین ازلحاظ نظامی اقدامات قابل توجهی صورت گرفته است .پیوستن امریکا به کمیته نظامی نه تنها ازنظر سیاسی براستحکام وتاثیر پیمان افزوده است ، ازلحاظ نظامی هم قدم بزرگی محسوب میشود . تشکیل کمیته برنامه نظامی نیز ، اگرچه باتاسیس فرماندهی مشترک هنوز خیلی فاصله دارد ،درامر نزدیک کردن فعالیتهای دفاعی دول عضو تاثیر زیادخواهد داشت.میتوان انتظار داشت که دولت امریکا ازطریق کمیته برنامه نظامی کمکهای خودرا بدول عضو هم آهنگ سازد واقداماتی درزمینه وحدت تعلیماتی وتسلیحاتی ارتشهای دول عضو صورت گیرد . نخستین قدمی که دراین مورد بایدبرداشته شود تعیین « استاندارد» واحدی برای سلاحهای سبک وسنگین ارتشهای ایران وعراق وترکیه وپاکستان است همچنین بایدمدت خدمت سربازی درهمه کشور های مزبور یکسان شود.علاوه براین در نظر گرفتن یک حداقل لازم دفاعی برای پیمان ضروری است وبرای نیل باین حداقل بایدیک برنامه چندساله ترتیب داده شود.

اینها اقداماتی است که برای یک سازمان واقعی دفاعی کمال ضرورت را دارد و باپیوستن امریکا بکمیته نظامی و تشکیل کمیته برنامه نظامی راه برای نیل بهمه این هدفها بازشده است.

برای پیمانی که بیش ازدوسال از تشکیل آن نمی گذرد ودرهمه این مدت نیزفقط بخاطرحفظ موجودیت خودمبارزه کرده است این پیشرفتها خصوصا ازلحاظ سیاسی بسیار اهمیت دارد.اکنون چه درداخل کشور های عضوپیمان وچه درخارج موجودیت پیمان بطور قطع اثبات شده است وازآن مهم تر این نکته است که دیگر همه کس میداند و پیمان بغداد منشاء اثراتی است که پیوستن بآن متضمن فوایدی خواهدبود.

سر موفقیت وبقای پیمان بغداد درست در همین جااست . اگر کارها وروحیه کنفرانس کراچی ادامه یابد نه تنها براستحکام مبانی پیمان افزوده خواهدشد، احتمال بسط دامنه آن نیزافزایش خواهد یافت .

اگر کشور های خاورمیانه احساس کنند که پیمان بغداد بامنیت ورفاه آنها کمک موثر میکند،بانظر موافق تری بآن خواهندنگریست. خصوصا کمیته اقتصادی پیمان وضعی دارد که بخوبی می تواند همکاری دول دیگری را در خاور میانه جلب کند. مثلا درمورد کشوری مانند افغانستان شاید بعضی ملاحظات سیاسی مانع ازالحاق بپیمان شود، ولی همکاریش با کمیته اقتصادی بنفع خود آنکشور وتمامی منطقه آسیای غربی خواهدبود.

البته تردیدنیست که هنوز فعالیت های زیادی لازم است تامبانی انضباط درپیمان بغداد محکم شود واین سازمان ازهر لحاظ یک پارچه وبهم پیوسته گردد. می توان انتظار داشت که در سالهای آینده این منظور عملی شود. ولی از هم اکنون باید اقداماتی صورت گیرد که امکان اعمال یک جانبه ازهمه اعضاء سلب گردد. پنج کشوری که سرنوشت سیاسی ودفاعی خودرا بهم پیوسته اند می توانند انتظار داشته باشند که از طرف متحدین خود دربرابر اعمال انجام شده قرار نگیرند.

باید درهمه مسائل مهم، مخصوصا آنچه که بسرنوشت خاورمیانه بستگی پیدا می کند اصل مشورت موردتوجه قرار گیرد . شورای وزیران پیمان همواره درجریان امور مهم باشد. تنها دراین صورت است که درآینده بحرانهای اواخرسال ۱۹۵۶ تکرارنخواهدشد.

مجلس سنامرکز سیاست عالیه کشوراست وبالضروره رجالی باید دراین مرکز بنمایندگی ازملت ایران انتخاب شوند که ازاوضاع پیچیده دنیا و احتیاجات کشورایران وقوانین بخوبی مطلع ومستحضر بوده وازاغراض شخصی وخصوصی بر کنارودردوران زندگی خوداز عقل وتدبیروصحت عمل ودانش بهره کافی داشته باشند وچون **جناب آقای دکتر خوشبین** بدون هیچگونه مبالغه وگزاف گوئی عالی ترین تحصیلات حقوقی وسیاسی راداشته وازدرستی وصحت عمل ووطن پرستی برخورداری کامل دارند ودرتمام طول زندگی قضائی وسیاسی واداری خوداثبات کرده اند حافظ منافع جامعه وپشتیبان قوی حقوق افرادبوده چنانکه قسمت اعظم ازقوانین موضوعه فعلی مرهون کوشش متمادی ومداوم ایشان بوده وهیچکس دراین کشورنیست بتواند کوچکترین منقصت اخلاقی برای ایشان توهم نماید.

بنابراین جامعه وکلای دادگستری ایران بپاس خدمات قضائی وحقوقی واداری وسیاسی ایشان معزی الیه را کاندید دوره سنا دانسته وازعموم افرادتحصیل کرده ودانشمندودانش پرور وعلاقمند به عظمت واعتلای ایران درخواست دارددر انتخاب ایشان تشریک مساعی نموده وبااعزام **جناب آقای دکتر خوشبین** بمجلس سناپشتوانه قوی ومحکم برای صیانت حقوق جامعه و افرادوبسط رشدسیاسی واجتماعی تامین وتضمین نمایند.

محمودسرشار- حسین شهیدی- صابرزاده- علی اکبرطه- مرتضی نهاوندی غروی- محمدنونهال تهرانی- مروستی- دکترجوادشهیدی- سیدحسین کبیر عبدالله نوائی- مهندس شاداب- ابوالفضل نجفی- شریعتمدارشیرازی- سید محمد گرگانی- محمودرایزن- روحانی سراجی- هوشنگ کاوسی- فریدون منو- عباسعلی آزادیگانه- محمدحسن محسنی- حسن شهیدی- جعفرجهان- عظیمی- امیر عبدالصمدخلعتبری- بهزن- هایک مول- عبدالله خاوی- یوسف کهن- دکترعلی خادم الامور- علی اکبرمستوفی زاده- مسعودفخر- اکبر مسعودی- انصاری- حبیب الله ناقی- مسعوداعتصام- دکترطهوری- اسدالله نیکو سیدعلیرضاشهرستانی- مقبول- محمد جوادرضوی- رحیم ضرابی- محمود محلاتی- آلبرت برناردی- حسن قدس- محمدباقر شیخ احرمینی- مهدی صور اسرافیل- جواددربندی- سید جلیل محسنین- ابراهیم فاضلی- ابوالقاسم جلالی شمس کاظمی صابر یغمائی- دکترموسوی- ضرغامی- جوادادیار- جوادادیب یزدی- مهدی موحدی - رضاشمس - علی اصغرشریعتمداری - محمدنجفی شریعتزاده جوادفرهنگی خدادادصابر - دکترمحمدیگانه - محمد محامی- عبداله شبستری زاده - محمدعلی بایار- زین العابدین ملکی - علی اکبرآذربال- حسن لاهیجی - مهدی ملکی ومرتضی قاموس - احمدمراجی- حسینقلی عدالت پور ابوالقاسم تفضلی - رضافیض مهدوی- قاسم بصیری - محمدرضاسرافراز- ابوالقاسم پرنیان- علی هاشمیان - عیسی کیانی - محمودنظام شهیدی- غلامحسین طلائی صمدپروین نام- اسداله صوفی- نبوی لاریجانی آ_۵۶۱۷

بانهایت تاثر درگذشت مرحوم **دکتر حسین افضل (افضل الملک)** مستشارسابق دیوان محاسبات را که ازصاحب منصبان عالیرتبه وشریف وزارت دارائی بوده اند بدین وسیله باطلاع عموم میرساند. مجلس ختم فقید نامبرده ازساعت ۱۰ تا ۱۲ روزسه شنبه ۲۱ خرداد ۳۳۶ درمسجدمجد منعقدمیباشد.

وزیر دارائی

خانواده های **افضل-صدیق-فروتن پور- داودی-ملک مدنی -طرفه وریاحی** درگذشت مرحوم **دکتر حسین افضل (افضل الملک)** رابا طلاع منسوبین ودوستان میرساند مجلس ترحیم مردانه روزسه شنبه ۲۱ خردادساعت ۱۰ بامداد درمسجدمجد وختم زنانه عصرروزیک شنبه ۱۹ خرداد درمنزل آن مرحوم درتجریش خیابان پهلوی کوچه قلمستان برقرارخواهدبود.

دکتر منوچهر افضل- دکتر عیسی صدیق-دکتر پرویز صدیق- موسی شاملو - مهندس اسداله فروتن پور- جلال الدین داودی-دکتر محمود ملک مدنی - مهندس مسعودطرفه -فتحعلی ریاحی-حبیب خورسند

آ_۵۸۱۹ ۱_۲

درگذشت آقای دکتر افضل موجب کمال تاسف است مصیبت وارده را بخانواده های محترمی که دراین حادثه عزادارند بویژه بازماندگان آنمرحوم تسلیت میدهیم

بدین وسیله فوت ناگهانی مرحوم **نورمحمدی بشیری (بشیرهمایون)** فرزند مرحوم بشیرالدوله کارمند بازنشسته وزارت دادگستری رااطلاع اقوام ودوستان میرساند. مجلس ترحیم مردانه آنمرحوم روز یکشنبه ۱۹ خرداد ازساعت ۵ الی ۷ بعدازظهر درمسجد حاج حسن واقع در خیابان شاهپوراول ارامنه ومجلس ترحیم زنانه همانروز درمنزل آن مرحوم منعقدخواهدبود

حسین اسدی- علی اسدی- سرهنگ علی اکبر شهبازی حسین سردار-سرهنگ چنگیز وشمیگر-شاپور اردلان-علی محمد حاجیانپور-دکتر رضااوژن- پرویز حیدری آ_۵۷۳۳

بعموم بازماندگان آنمرحوم مصیبت وارده را تسلیت میدهم

بانهایت تاسف درگذشت **حاج ابراهیم زندی** راباطلاع دوستان وآشنایان میرساند مجلس ختم آن مرحوم ازساعت ۴ الی ۶ بعدازظهر یکشنبه نوزدهم خرداد درمسجدارک ومجلس زنانه همان روزدرمنزل آنمرحوم خیابان سی متری جنب پمپ بنزین کوچه شیخ عطارمنعقداست.

حاج محمد رضازندی- حاج محمدزندی-لطف الله زندی- حسن تیموری- امیر تیموری- کریم زندی-رحیم زندی- نورالله زندی- محمدزندی-هادی زندی-محمد صادق زندی آ_۵۸۳۹

بعموم بازماندگان بویژه آقای زندی مدیر شرکت ایران بیما مصیبت وارده را تسلیت میدهیم.

خانواده های **یاسینی - علی آبادی - منصوری -آهی کشت کار** فوت مرحوم **سید اسمعیل یاسینی** را باطلاع دوستان و آشنایان میرساند .

مجلس ختم مردانه روز یکشنبه ۱۹ خردادازساعت ۹ صبح تا ۱۱ درمسجد ارک ومجلس زنانه عصر همانروزدرمنزل آن مرحوم خیابان شاهپورمقابل پارک شهر منعقدخواهدبود. آ_ ۵۷۹۷

بازماندگان آن مرحوم مصیبت وارده را تسلیت میدهیم

دراثر تصادف بدینوسیله با کمال تاسف درگذشت شادروان آقای محمد قدوسی پدرعزیزمان را باطلاع کلیه دوستان وبستگان میرساند مجلس ختم آن مرحوم ازساعت ۵ الی ۷ بعداز ظهرروز یکشنبه ۱۹ جاری درمنزل شخصی آنمرحوم واقع درخیابان شمیران- خیابان شادمان کوچه قدوسی دربسوم منعقدخواهدبود.

تاج الدوله قدوسی-احترام قدوسی-عبدالعلی قدوسی

بعموم بازماندگان آنمرحوم مصیبت وارده را تسلیت میدهیم. آ_۵۷۷۷

برای معالجه

روماتیسم حاد ومزمن-سیاتیک-لمباگو (کمردرد) آ وتروزها ودردهای روماتیسمی ستون فقرات-ورم اعصاب درد اعصاب- و نورالژی های مختلف -آرتریت - تورم ودردمزمن رحم و تخمدانها - سلولیت چاقی مفرط وازدیاد وزن بدن بوسیله دستگاههای فیزیوترابی جدیدآلمانی وماساژهای طبی بمطب الکترو فیزیوترابی **دکتر مسعودامینی** خیابان شاهرضا چهارراه کاخ جنب سفارت هندوستان مراجعه فرمائید.

اوقات مطب صبح ۸_۱۲ عصر ۴_۸ تلفن ۴۴۷۱۴

آ_۶۸۶۸ ۲_۴

دندان وتندرستی

ازدکتر قاسمی منتشرشد

قیمت ۲۵ ریال

از کتابفروشی ابن سینایاسایر کتابفروشیهای معتبرخریداری کنید

آ_ ۵۷۳۰ ۱_۵

دکتر عباس جناب زاده

دارای گواهینامه ازدانشکده طب فرانسه امراض مقاربتی ومجاری ادرار ودستگاه تناسلی خیابان منوچهری پهلوی داروخانه لئون اول کوچه نخچال تلفن ۳۴۰۵۳ ۲_۲۰ آ_۷۵۲۰

بدینوسیله اعلام میدارم که به هیچ حزب ودسته سیاسی بستگی نداشته و از فعالیت های سیاسی بر کنارم.

دکتر هوشنگ منتصری

آ_۷۵۶۹

تشکر وخداحافظی

باکمال خلوص ازکلیه ذوات محترمی که درطول مدت بیماریم اظهار تفقد نموده وعیادتم فرموده اند سپاسگزاری وتشکر نموده ودراین موقع که باتفاق همسرخود (منور آبادیان) بقصد ادامه معالجه عازم مسافرت بلندن هستیم چون توفیق شرفیابی وخداحافظی حضوری مقدورنیست لذابدینوسیله ازهمه بستگان ویاران عزیزخودخداحافظی مینمائیم.

آ_۵۷۰۷ **رستم آبادیان وبانو**

بانهایت تاسف سانحه جانگداز وفوت ناگهانی واسف انگیز مرحوم **حاج روح الله خانبابائی** بارفروش میدان گمرک را که دراثرسهل انگاری وبهوالهوسی راننده بیرحم در کلاک روی داده باطلاع بستگان وهمکاران ودوستان میرساند . مجلس ختم مرحوم سعید درروزیکشنبه ۳۶/۳/۱۹ از ساعت ۹ صبح الی ۱۱ و نیم در مسجد علوی جنب گمرک بر قرار است . با تشریف فرمائی خود روح آن مرحوم را شاد فرمائید وشب هفت آن مرحوم روزسه شنبه ۳۶/۳/۲۱ عصردر ابن بابویه مقبره شفیعی برگذارمیشود.

حاج سلیمان مطلبی - حاج حسین شفیعی - حاج حسین مطلبی - محمد مطلبی - کربلائی علی فاضلی کربلائی اسمعیل فاضلی - عباس فاضلی- نصرت خان بابائی - یونس خان بابائی آ_۵۷۸۹

بیازماندگان آن مرحوم مصیبت وارده راتسلیت میدهیم

بانهایت تاثروتاسف درگذشت مرحومه **بانو فاطمه رفیع** - والده جناب سرهنگ حسین رفیع را باطلاع خویشان و آشنایان رسانیده مستحضرمیدارد که مجلس ختم آنمرحومه ازساعت ۴ الی ۶ بعدازظهر یکشنبه ۱۹ خرداددرمسجدمجد منعقدخواهدبود.

- احمدهنجنی- محمدعلی هنجنی- علی اکبرهنجنی- مصطفی هنجنی- ابراهیم شجاعی-حاج عباس ذاکری آ_۵۷۸۱

بخانواده محترم رفیع وعموم بازماندگان آنمرحومه مصیبت وارده را تسلیت میدهم

بسمه تعالی

بمناسبت درگذشت شادروان حجة الاسلام حاج ضیاء الواعظین طبری مجلس تذکری روزیکشنبه ۳۶،۳،۱۹ ازساعت ۴ تا ۷ بعدازظهر درمسجد محمدیه (باستیان) منعقداست امیداست برادران دینی باتشریف فرمائی خودروح آنمرحوم راشاد فرمایند .

آ_۵۸۰۳ نماینده محلی برزن ۴ درشورای عالی شهر **یدالله گودرزی**

بدین وسیله باطلاع دوستان وآشنایان میرساند:

چون روز یکشنبه ۱۹ خردادماه مصادف بایکمین سال درگذشت شادروان **سیاوش داودی** میباشد لذا باین مناسبت مجلس یادبودی بر مزار آنمرحوم واقع درامامزاده عبدالله ازساعت ۴ الی ۷ بعد ازظهر برقراراست.

آ_۵۷۸۵ **یوسفعلی واسمعیل داودی**

خانواده های **نقش-نادر -ساکتی- طاهری- تقی زاده**

بانهایت تاسف درگذشت مرحومه **سکینه نقش** مادر آقای محمد علی نقش را باطلاع بستگان ودوستان میرسانند مجلس ترحیم مردانه روز یکشنبه ۱۹ خرداد ماه ازساعت ۱۰ تا ۱۲ صبح در مسجد مرحوم حاجی حسن واقع درخیابان بوعلی ومجلس ختم زنانه درهمان روز در منزل شخصی واقع در خیابان منیریه ترجمان کوچه سلیمانی منعقد است آ_۵۷۹۳

بازماندگان آنمرحومه مصیبت وارده را تسلیت میدهیم.

خانواده های آزاد -پژوهنده -حاجی خانزاده- بهبودی-

فوت مرحوم **علی اصغر آزاده** رااطلاع دوستان وآشنایان میرساند

مجلس ختم آن مرحوم در روزیکشنبه ۱۹ خرداد ازساعت ۱۶ الی ۱۸ درمسجد هدایت واقع درخیابان اسلامبول وختم زنانه درهمان روزوهمان ساعت درمنزل شخصی واقع دروازه شمیران اول خیابان هدایت کوچه هشت اسلامی برپاخواهدبود.

گوهر آزاد-علی حاجی خانزاده-پژوهنده -محمود بهبودی-فاطمه آزاد-فخرالتاج آزاد -سرهنگ دوم رحمت اله حاجی خانزاده -هوشنگ آزاد-اقدس حاجی خانزاده -سروان احمدحاجی خانزاده-مهدی لطفی

بعموم بازماندگان آنمرحوم مصیبت وارده را تسلیت میدهیم آ_۵۸۰۹

بمناسبت فوت مرحوم سرهنگ غلامحسین افشار از طرف شهرداری اشتهارد درمسجد قاضیان مجلس ختم ازساعت ۱۶ ونیم روز ۳۶/۳/۱۳ تاساعت ۱۹ منعقد وعموم اهالی ورؤسای ادارات درمجلس ختم شرکت نمودند.

آ_۵۷۶۳ **ازطرف اهالی اشتهارد - هیبت الله ملاحسنی**

جشن

طبق معمول همه ساله جشن تولدحضرت رضا درمنزل حضرت خداوندگاری جناب آقای ذوالمجدین استاد محترم دانشگاه در کوی میرزا محمود وزیر منعقداست

آ_۵۷۷۵ **محمدذوالمجدین**

راشد

سخنرانیهای هفتگی دانشمند محترم جناب آقای راشد مرتبا هرهفته چاپ ودرتمام کشور نمایندگان ما دردسترس شما قرارمیدهند .

هدیه هرجزوه ۵ ریال

آ_۷۶۴۴ **مرکز انتشار: کتابفروشی محمدی خیابان شاه آباد**

کلاسهای انگلیسی دبستان بهشت

زیر نظر دکتر دانا بهشتی

ازاول تیرماه ترم تابستان راشروع میکند

شهریه سه ماهه ۴۰۰ ریال

برای کودکان صبحها ازساعت ۸ تا ۱۱

بزرگسالان عصرها ازساعت ۵/۳۰ تا ۸/۳۰

اسم نویسی همه روزه صبح وعصردردبستان بهشت خیابان بیست متری اول شاه باشاهرضا چهارراه ناهید تلفن ۴۳۶۵۷

آ_۷۶۷۲ «آگهی کاه»

هموطنان عزیز

دکتر غلامحسین خوشبین

رشیدوفاضل وپاکدامن است .باانتخاب اوبرای مجلس سناوظیفه وجدانی خودرا انجام دهید .

دکترپور همایون-دکتر افشار- دکتر اصانلو- دکتر جبیری-دکتر منوچهریان-دکتر رستگار-مهندس صباحی امین-مهندس سرآمد-دکترمهندس عباس معتمدی-دکترشجاع نیا-دکترزهبی-دکترشیمی.

آ_۵۴۹۵ ۳_۳

اناللهوانااليه راجعون

بدینوسیله فوت مرحوم مغفور خلدآشیان **حاجی ابوتراب صالبی** که ازمردان خیرونیکوکار بوده ووالدماجد جناب آقای دکتر حسین صالبی که ازاطباءمتدین وخیرخواه میباشد باطلاع عموم میرساندمجلس ختم آن مرحوم درروزدوشنبه بیستم خردادماه جاری ازساعت ۹ تا ۱۱ صبح درمسجد فخرالدوله دروازه شمیران منعقداست متمنی است اخوان مؤمنین عموماواهالی محترم ملایر خصوصاپپاس خدمات آن مرحوم درمجلس ختم شرکت فرموده وروح آن فقیدرا شادنمائید **الاحقرحاجی میرزاخلیل کمره**

بانهایت تاثروتاسف درگذشت شادروان ابوتراب صالبی (حاج مدیر) ملایری رابااستحضارخویشاوندان وملایریهامقیم تهران میرساند.

مجلس ختم آن مرحوم ازساعت ۹ تا ۱۱ صبح روزدوشنبه بیستم خردادماه در مسجدفخرالدوله دروازه شمیران منعقدوختم زنانه همانروزازساعت ۱۷ الی ۱۹ (۵ تا ۷ بعدازظهر) درمیدان بهارستان کوچه خواجه نوری منزل آقای دکترحسین صالبی برگزار میشود.

رسول خاکپور صالبی- دکترحسین صالبی -مهدی حسن صالبی وخانواده های **ناظمی - دکتر نصر- ملک مدنی امین مدنی-مهندس میرحیدر رضوی-میرمطهری-بداغی ظهیری-ملک مرزبان- ندیم-فروتن- برهانی- مهندس عباس زاهدی** آ_۵۸۶۳ ۱_۲

مرحوم حاج مدیر صالبی ازمردان نیکوکارومورد اعتماداهالی شهرستان ملایرودرامور اجتماعی وخیر به همیشه پیشقدم بود درگذشت آن مرحوم را بعموم بازماندگان و مخصوص خانواده های صالبی ودکتر نصر وبداغی تسلیت میگوئیم

چون روزدوشنبه ۲۰ خرداد مصادف باروزچهلم درگذشت مرحوم مغفورمحمدعلی اسمعیل زاده میباشد بدین وسیله باطلاع خویشاوندان و دوستان آن شادروان میرساند که برای شادی روح آن مرحوم مجلس یادبودی ازساعت ۵ تا ۷ بعدازظهر درسرمزار آن مرحوم واقع درامامزاده عبدالله برگزار خواهدبود: **محمدرحیم شایگان-مهندس مهدی اسمعیل زاده**

آ_۵۸۲۱ ۱_۲

خانواده های فصیحی - اعلائی- خسروانی- حقیقی حسین نصرالهی - عظیمی- توحیدلو- نویسی- میهن

با کمال تأسف فوت فقید سعید **سرهنگ حاج عطاءالله فصیحی** همسربانو فخرالحاجیه فصیحی وپدر ستوان یکم مهندس محمدرضا فصیحی را باطلاع کلیه بستگان ودوستان میرساند. مجلس ترحیم روز یکشنبه ۱۹ خرداد ماه ۳۶ ازساعت ۹ الی ۱۱ صبح د مسجدمجد وختم زنانه درهمان روز ازساعت ۵ الی ۷ بعدازظهر درمنزل شخصی آنمرحوم واقع در خیابان ری خیابان ادیب الممالک برگذارمیشود. آ_۵۷۶۹

بعموم بازماندگان آنمرحوم مصیبت وارده را تسلیت میدهیم

کارکنان شرکت ایران بیمه درگذشت حاج ابراهیم زندی را بازماندگان آنمرحوم بویژه جناب آقای حاج محمدرضازندی مدیر شرکت ایران بیمه وحاج محمدزندی ولطف الله زندی تسلیت گفته وبقاء آن خاندان راازخداوند مسئلت مینمایند. آ_۵۸۳۹

بامنتهای تاسف درگذشت شادروان میرزارضاخان اصانلو دوست گرانمایه وارجمند خود را که ازعناصر بسیار شریف وبزرگوار تنکابن بودند بخاندان محترم اصانلو تسلیت عرض میکنم وخودراشریک غم واندوه بازماندگان فقید سعید میدانم. آ_۵۸۲۷ **نورالله لارودی**

اولیاء وکارکنان دبیرستان ودبستانهای کوشش (ارامنه) درگذشت آقای حاج ضیاءالواعظین طبری را بیازماندگان آن مرحوم خصوصا آقای عماد الدین طبری فرزند ارجمندشان تسلیت میگویند.

آ_۵۸۱۵ **رئیس دبیرستان کوشش- دکتر حق نظریان**

درگذشت شادروان بانوسلطان بیگم مصدق اراکی رابیازماندگان آن مرحومه خصوصاجناب آقای سیدحسین خان هزاوه وخانم معظم اله تسلیت عرض نموده سلامتی آن فامیل محترم را از درگاه قادر یکتا خواهانیم.

آ_۵۸۶۷ **عباس ناظری-حسین ناظری**

دبیران وکارمندان دبیرستان دکترولی الله نصر بانهایت تاسف مصیبت وارده رابیانومهرانگیز وبانوهما افضل دبیران محترم دبیرستان دکترولی الله نصر تسلیت میگویند. آ_۵۸۵۵ **رئیس دبیرستان فروغ کیا**

لبنان

سفارتخانه‌های مصر و شوروی بمخالفین دولت کمک مالی میکنند

صلاح بیطار گفت سرنوشت لبنان و سوریه بهم بستگی نزدیک دارد

سیاست جدید لبنان برای سوریه ایجاد خطر کرده است

لندن ـ دیروز کلیه جراید انگلستان اخباری که درباره انتخابات لبنان درج کرده‌اند بموجب این اخبار دولتین شوروی و مصر مشغول اقدامات مهمی در لبنان بوده و نهضت ضد دولت لبنان را تقویت مینمایند و همه گونه کمک مالی بمخالفین دولت مینمایند و قصد دارند بهر ترتیبی شده است باعث موفقیت مخالفین دولت در انتخابات گردند سفارت مصر در بیروت مبلغ ۷۵۰۰۰ لیره دریافت داشته است تا آنرا بمصرف موفقیت کاندیداهای مخالفین در انتخابات برساند.

از طرف دیگر سفارت شوروی بهمین منظور برای ایجاد جنبش های ضد دولتی و تقویت مخالفین دولت لبنان مبلغ ۲۵۰۰۰۰ لیره انگلیسی اعتبار دریافت داشته است.

از طرف دیگر گفته میشود که دولت سوریه در میان عناصر اخلالگر تعدادی اسلحه ساخت چکسلواکی پخش کرده است. (خبرگزاری فرانسه)

تکذیب

لندن ـ رادیو مسکو اعلام داشت که گزارشهای مطبوعات انگلستان دائر براینکه اغتشاشات ضد دولتی در لبنان بوسیله و از طرف اتحاد شوروی هدایت و بآنها کمک مالی از طرف شوروی میگردد کاملا جعل و افترا است.

رادیو مسکو که در برنامه خود بزبان انگلیسی این مطالب را اعلام مینمود افزود که مقامات کشورهای استعماری غرب از سرنوشت آن دسته از زمامداران و سیاستمداران لبنان که علیرغم تمایلات ملت دکترین آیزنهاور را قبول کرده اند نگران میباشند و در لبنان وضع این سیاستمداران بخطر افتاده است (رویتر)

خطر لبنان برای سوریه

بیروت ـ روز گذشته صلاح بیطار وزیر خارجه سوریه در مصاحبه ایکه با مخبر روزنامه «السیاسه» چاپ بیروت بعمل آورد گفت که سیاست جدید دولت لبنان برای سوریه ایجاد خطر کرده است، زیرا سرنوشت سوریه و لبنان بهم پیوسته است.

روزنامه السیاسه متعلق بعبدالله یافی نخست وزیر اسبق لبنان میباشد و از مخالفین جدی دولت لبنان بشمار میرود.

صلاح بیطار پس از خاطرنشان ساختن رشته‌های تاریخی که دو کشور لبنان و سوریه را بیکدیگر مربوط میسازد گفت: کشورهای عرب که مستقیماً یا غیر مستقیم با کشورهای دیگر جهان که بدست صهیونیسم بین‌المللی کشور پوشالی اسرائیل را بوجود آورده‌اند همکاری میکنند یا بیکی از دو بلوک شرقی یا غربی پیوسته‌اند برای اتحاد عرب ایجاد مخاطرات مهمی مینمایند و سیاست اخیری که کشور لبنان در پیش گرفته است این خطر را نزدیکتر کرده است.

اکنون بعضی از جراید لبنان با انتشارات خود بوخامت روابط سوریه و لبنان میافزایند و همچنین در روابط لبنان و سایر کشورهای عرب ایجاد تیرگی و سردی مینمایند و کشورهای استعماری را دعوت بمداخله در امور داخلی کشورهای عرب و منجمله سوریه مینمایند از طرف دیگر در سراسر لبنان فعالیت ضد سوریه از طرف بعضی از عناصر شروع شده و بوخامت روابط دو دولت میافزایند ولی اطمینان دارم در آتیه ثابت خواهد شد که سیاست ضد سوریه دولت لبنان بی‌نتیجه و بیهوده میباشد و جنبهٔ موقتی دارد و بزودی دولت فعلی لبنان یا دولت بعدی باشتباه خود پی خواهد برد. (خبرگزاری فرانسه)

تجاوز بخاک لبنان

بیروت ـ روز گذشته عده‌ای از مأمورین گمرکی سوریه وارد خاک لبنان شده و چند نفر از اتباع لبنانی را بعنوان بازرسی توقیف کردند ولی بعداً با مداخله فرمانده ژاندارمری منطقهٔ سرحدی لبنان مأمورین گمرک سوریه مجبور شدند اتباع لبنان را آزاد سازند فقط یکنفر از آنها را هنوز مأمورین سوریه رها نکرده‌اند (خبرگزاری فرانسه)

صالح جبر نخست‌وزیر سابق عراق درگذشت

بغداد ـ نخست وزیر سابق عراق صالح جبر درحالیکه در مجلس سنا مشغول ایراد نطق بود در اثر عارضهٔ سکته فوت نمود. نامبرده یکی از جدی‌ترین مدافعین طرح آیزنهاور برای خاورمیانه بود.

نوری السعید نخست وزیر عراق که در کراچی است بمحض اطلاع از فوت صالح جبر دوازده ساعت حرکت خود را از کراچی به بغداد جلو انداخت تا در مراسم تشییع جنازه صالح جبر شرکت کند.

عدنان مندرس نخست وزیر ترکیه نیز باتفاق نوری السعید از کراچی حرکت کرد (خبرگزاری فرانسه)

فرانسه

تا اواخر هفته جاری کابینه مونوری تشکیل خواهد شد

الجزایر و مسائل مالی در راس مشکلات دولت است

پاریس ـ دیروز بورژس مونوری مطالعات خود را برای تشکیل دولت جدید فرانسه ادامه داد و بار دیگر با پلون و پیر فلیملن ملاقات و مذاکره کرد کمیته مرکزی حزب رادیکال سوسیالیست که بورژس مونوری یکی از رهبران آنست با ۴۴ رأی موافق در مقابل ۹ رأی مخالف و ۲ رأی ممتنع به بورژس مونوری اجازه داد دولت جدید را تشکیل دهد.

آنگاه بورژس مونوری با رئیس جمهور ملاقات کرد و بوی اطلاع داد که ماموریت تشکیل دولت را قبول میکند و با رهبران احزاب مختلف تماس خواهد گرفت تا برنامه دولت خود را باطلاع آنها رسانیده و موافقت آنها را با دولت خود و در صورت امکان شرکت آنها را در کابینه جلب کند.

نامبرده در این دو روزه چندبار با گی موله تماس گرفت و با نمایندگان حزب سوسیالیست ملاقات و مذاکره کرد

مسئله الجزایر و مسائل مالی

در برنامه دولت بورژس مونوری مسئله الجزایر و مسائل مالی دولت فرانسه قرار دارد ولی مونوری جزئیات برنامه دولت خود را با احزاب مورد بحث قرار نداده است و فقط در اطراف کلیات کار دولت خود با نمایندگان احزاب سیاسی فرانسه مذاکره نموده است.

بورژس مونوری بموفقیت خود اطمینان کامل دارد و با خوش‌بینی اقدامات و مطالعات خود را برای تشکیل دولت جدید فرانسه ادامه میدهد. نامبرده روز گذشته به خبرنگاران گفت تاحال از نظریات و پیشنهادهای من حسن استقبال شده است.

بعدازظهر دیروز کمیته مرکزی حزب سوسیالیست فرانسه با ۱۵ رأی موافق در مقابل ۳۳ رأی مخالف تصویب کرد که حزب سوسیالیست در دولت بورژس مونوری شرکت کند حزب نهضت جمهوری‌خواه نیز با شرکت در دولت جدید فرانسه موافقت کرده است. بدین ترتیب از هم اکنون دولت بورژس مونوری میتواند امیدوار باشد که اکثریت ثابتی در مجلس بدست آورد.

گی موله رهبر حزب سوسیالیست بدوستان خود توصیه کرده بود که در کمیته مرکزی حزب رأی موافق برای همکاری با دولت بورژس مونوری که وزیر دفاع کابینه گی موله میباشد بدهند.

بورژس مونوری امروز صبح بار دیگر با رنه کوتی رئیس جمهور فرانسه ملاقات کرد و بوی اطلاع داد تا روز سه‌شنبه یا چهارشنبه کابینه خود را به مجلس معرفی خواهد کرد. (خبرگزاری فرانسه)

سپید و سیاه

قسمت دوم
زندگانی پیمبران
فردا در
مجله سپید و سیاه
منتشر میشود

خواندن این داستان شیرین تاریخی و اخلاقی را بعموم علاقمندان توصیه می کنیم چون شماره گذشته مجله نایاب شده و چاپ مجدد آن میسر نبود مقداری از جزوه اول زندگی پیمبران را چاپ کرده بطور مجانی بکسانی که تقاضا نمایند تقدیم مینمائیم.

آ ـ ۵۸۳۵

کلاسهای انگلیسی با متد اصل ۴

شهریه جهت خردسالان سه ماهه ۲۰۰ ریال
شروع دوره تابستانی ۱۵ خرداد (هفته یکمرتبه فیلم)
صبحها از ساعت ۸ الی ۱۱ جهت شاگردان مدارس و ۵ الی ۹ شب. کتابهای درسی مدارس صبحها (اسنشل ـ دایرکت متد ـ آکسفورد)

دانش‌آموزان و دانشجویانیکه در دوره تابستانی سال گذشته از کلاسهای این موسسه که قدیمی‌ترین کلاسهای انگلیسی است استفاده نموده‌اند موفقیتشان در تمام سال تحصیلی تضمین شده بود

شماره ۱ چهارراه سیدعلی اول خانقاه
شماره ۲ خیابان شاه بیست متری اول دبستان فیروزه ۴۲۰۸۳
۳ـ۳ آ ـ ۵۲۵۱

کنسرت هنرمندان شوروی

روز شنبه ۱۸ خرداد و سه‌شنبه ۲۱ خرداد ۳۶ ساعت ۸ بعدازظهر کنسرت هنرمندان شوروی ماشتر الکو ملونست، پیانیست، آوازخوانان و استادان رقص در محل انجمن روابط فرهنگی ایران و شوروی برگزار میشود

علاقمندان میتوانند برای تهیه کارت ورودی قبلا بدفتر انجمن مراجعه نمایند

آ ـ ۵۸۲۹

آمریکا

بودجه کمکهای خارجی با کسر ۲۲۷ میلیون دلار تصویب شد

ادامه کمک مالی و نظامی یوگسلاوی به‌تصمیم شخص آیزنهاور خواهد بود

جمع کمکهای خارجی به ۴ میلیارد و ۱۰۰ میلیون دلار میرسد

واشنگتن ـ شب گذشته کمیته روابط خارجی سنای آمریکا بودجه سه میلیارد و ششصد و دوازده میلیون و یکصد و ده هزار دلاری کمک خارجی آمریکا را مورد تصویب قرار داده و فقط ۲۲۷ میلیون و سیصد هزار دلار از آنچه آیزنهاور درخواست کرده بود کسر کرد.

علاوه کمیته مذکور با تقاضای آیزنهاور مبنی بر اختیار پرداخت تا حدود پانصد میلیون دلار بعنوان کمک نظامی در سال جاری موافقت نمود.

به پیشنهاد سناتور نولند یک ماده به بودجه کمک خارجی اضافه شد که بر طبق آن آیزنهاور مجاز خواهد بود چنانچه ادامه کمک به یوگسلاوی را لازم ببیند و واقعا این موضوع از نظر منافع تامینی آمریکا ضروری بنظر برسد باین کمک ادامه دهد. (آسوشیتدپرس).

قرارداد امریکا و لهستان

واشنگتن ـ بعدازظهر دیروز قرارداد موقت تجارتی و اقتصادی بین آمریکا و لهستان برای فروش مازاد محصولات فلاحتی آمریکا در وزارت امور خارجهٔ آمریکا بامضا رسید رئیس هیئت نمایندگی لهستان گفت امضای این قرارداد از نظر بین‌المللی اهمیت بسیار بزرگی دارد و از وخامت و تیرگی روابط بین‌المللی خواهد کاست (خبرگزاری فرانسه)

مبادلات فرهنگی

واشنگتن ـ مقامات آمریکائی پیشنهاد شوروی را مبنی بر مبادلات فرهنگی و کارشناسان فنی مورد رسیدگی و مطالعه قرار داده است.

محافل سیاسی معتقد هستند که احتمال دارد ایالات متحده آمریکا نظر موافق خود را در این باره اعلام و بزودی دانش‌آموز و کارشناسان فنی بین دو کشور اتحاد جماهیر شوروی و ایالات متحده آمریکا مبادله شود.

سفر ولیعهد عربستان

سوئز ـ والاحضرت امیر فیصل ولیعهد عربستان سعودی با یک کشتی ایتالیائی بسوئز وارد شد.

مشارالیه برای معالجه عازم آمریکا است.

امیر فیصل که ضمناً نخست وزیر عربستان سعودی نیز میباشد خاطرنشان ساخت که مدت پنج ماه در آمریکا خواهد ماند.

بطوریکه محافل مطلع اظهار کرده‌اند مشارالیه در مدت اقامت خود با مقامات آمریکا درباره اوضاع دنیای عرب و روابط آمریکا و عربستان سعودی تبادل نظر بعمل خواهد آورد. (آسوشیتدپرس)

اشتباه بزرگ انگلستان

لندن ـ سناتور نولند رهبر حزب جمهوریخواه در مجلس سنای آمریکا طی یک مصاحبه رادیوئی گفت بعقیده او ارسال مواد استراتژیکی از طرف بریتانیا بچین کمونیست که اخیراً تصمیم آن اتخاذ و اعلام گردید اشتباه بزرگی است زیرا چین کمونیست با دریافت ماشین آلات سنگین خواهد توانست وضع خود را بهبود بخشد.

سناتور نولند سپس گفت قبول چین کمونیست بعضویت سازمان ملل نیز اشتباه عظیمی خواهد بود.

وی گفت در هر صورت آمریکا فعلا در صدد اتخاذ یک تصمیم بعنوان انتقام و مقابله با این عمل بریتانیا نیست.

تقاضای توضیحات

واشنگتن ـ دکتر لینوس پاکینگ برنده جایزه نوبل و یکی از دانشمندانی که اخیراً اعلامیه مربوط بتحریم انفجارات ئیدروژنی را امضاء کرده اخیراً از طرف کمیته فرعی امنیت داخلی آمریکا احضار شده است تا درباره اقداماتی که برای جلوگیری از انفجارات ئیدروژنی در آمریکا بعمل میآید توضیحاتی بدهد.

کمیته میخواهد بداند آیا در پشت این فعالیتها سازمانی وجود دارد یا نه؟ (رویتر)

تجدید آزمایشهای اتمی

واشنگتن ـ محافل مطلع واشنگتن معتقدند که بزودی ایالات متحده آزمایشهای اتمی خود را محدود خواهد کرد زیرا از خطر آزمایشهای روزافزون اتمی و بارانهای رادیواکتیو که در اثر انفجارهای اتمی تولید میشود کاملا واقف میباشد و پرزیدنت آیزنهاور در مصاحبه مطبوعاتی اخیر خود بآن اشاره کرده است.

جلوگیری از تجارت انگلستان و چین کمونیست

آتشبارها و ناوگان چین ملی از حرکت کشتی های انگلیسی بمقصد چین کمونیست ممانعت میکنند

لندن ـ دیروز در لندن شایع شد که چین ملی تصمیم گرفته است از عبور کشتی‌های بازرگانی بریتانیا بچین کمونیست جلوگیری نماید. گفته میشود که چین آتشبارهای ساحلی خود را تقویت نموده و بفرماندهان مربوطه اختیار داده است که بمحض مشاهده کشتی‌های انگلیسی بسوی آنها تیراندازی کنند.

طبق اظهار منابع موثق دولت انگلیس نیز بواحدهای دریائی خود در نزدیکی فرمز دستور اکید داده که مراقب اوضاع بوده و بمحض رسیدن درخواست کمک از کشتی‌های تجاری به کمک آنها بشتابند.

خبر دیگر حاکی است که آتشبارهای ساحلی نادر چین ملی بسوی چند کشتی انگلیسی که بین هونگ کونگ و چین کمونیست در حرکت بوده اند تیراندازی نموده است.

ایتالیا

کابینه زولی از مجلس رأی اعتماد گرفت

زولی گفت: احتیاجی به رای موافق نئوفاشیستها و کمونیستها ندارم

رم ـ مجلس نمایندگان ایتالیا شب گذشته با ۳۰۵ رای موافق در برابر ۲۵۵ رای مخالف و یازده رای ممتنع بدولت دموکرات مسیحی زولی رای اعتماد داد.

تنها حزبی که غیر از حزب دموکرات مسیحی بوی رای داد حزب سلطنت طلبان ملی بود که ۲۵ نفر نماینده دارد. (رویتر)

احتیاج با فراطیون نیست

رم ـ «زولی» نخست وزیر جدید ایتالیا شب گذشته در پارلمان این کشور اعلام داشت چنانچه بقای کابینه وی بآراء نئوفاشیست‌ها بستگی داشته باشد مطلقا مایل بادامه حکومت نبوده و از سمت خود استعفا خواهد کرد.

اظهارات وی که از قرار معلوم برای جلب جبهه متحد دست راست پارلمان بعمل آمده بود موجب عصبانیت شدید فاشیستها شده و مدت ده دقیقه علیه وی تظاهر میکردند

زولی همچنین اعلام داشت که به آرای کمونیست‌ها نیز احتیاج ندارد و چنانچه آنها پیشنهاد پشتیبانی از وی و دولت وی نمایند این پیشنهاد را رد خواهد کرد (رویتر)

اردن

ملک سعود وارد پایتخت اردن شد

آخرین مراحل تخلیه پایگاه عقبه از نیروی انگلستان پایان یافت

مصر و سوریه از اردن خواسته اند نظر خود را درباره سیاست بیطرفی روشن کند

عمان ـ امروز ملک سعود پادشاه عربستان سعودی باتفاق چهار نفر از شاهزادگان و چهار نفر از وزرا و شش نفر از امرای ارتش عربستان سعودی و عدهٔ دیگری از همراهان وارد عمان شده و تا روز ۲۴ خردادماه مهمان ملک حسین پادشاه اردن خواهد بود.

امشب ملک حسین ضیافت باشکوهی بافتخار مهمان عالیقدر خود برپا خواهد نمود و فرداشب سمیر رفاعی معاون نخست وزیر و وزیر امور خارجه ضیافت بزرگی در شهرداری عمان بافتخار ملک سعود ترتیب خواهد داد. روز دوشنبه ملک سعود از ارتش اردن سان خواهد دید.

برطبق اطلاعی که از منابع وابسته به کنسولگری عربستان سعودی در اردن بدست آمده اعلیحضرت ملک سعود پادشاه عربستان سعودی قبل از ورود خود به پایتخت اردن ۳ ماشین کرایسلر و ۳ ماشین کادیلاک برای استفاده همراهان خود قبلا به عمان فرستاده است

دیروز یک هیئت مرکب از نمایندگان مخصوص ملک حسین با هواپیما بریاض پایتخت عربستان سعودی رفتند تا بعنوان احترام از ملک سعود استقبال کنند.

شهرداری عمان چهار قرآن را که با مروارید جلد شده است برای تقدیم به ملک سعود تهیه کرده تمام خیابانهای عمان با پرچم های عربستان سعودی و اردن تزئین شده است.

تخلیه پایگاه عقبه

عمان ـ دیروز سربازان انگلیسی در اردن آخرین ملزومات خود را کشتی هائی که برای بردن آنها به بندر عدن و مراکز دیگری که برای آنها تعیین شده است انتقال دادند.

سربازان انگلیسی از پایگاه خود واقع در خلیج عقبه عقب نشینی میکنند پایگاه مزبور از پایگاه های دریائی اساسی خلیج عقبه بشمار میرود و یکی از آخرین پایگاههای معدود انگلستان در خاور میانه میباشد.

تعیین روش اردن

دمشق ـ محافل رسمی اطلاع میدهند که سوریه بعد از نظر مصر در مورد لزوم تعیین خط مشی اردن درباره پیروی از سیاست بیطرفی مثبت پشتیبانی میکند.

دولتین مصر و سوریه جداً از اردن تقاضا کرده‌اند روش خود را در این مورد کاملا روشن کند تا دولتین مزبور تصمیم مقتضی درباره پرداخت کمک مالی باردن بموجب قرارداد همکاری کشورهای عرب اتخاذ کنند در این مورد دستورهای لازم بسفیر سوریه در اردن نیز داده شده است (خبرگزاری فرانسه)

یک منظره از ضیافتی که سهروردی نخست وزیر پاکستان بافتخار هیئت های نمایندگی دول عضو پیمان بغداد داد. از راست بچپ: نوری السعید اسکندر میرزا و بیگم اسکندر میرزا

بولگانین و خروشف در فنلاند

هلسینکی ـ روز پنجشنبه بولگانین نخست وزیر و خروشف دبیر اول حزب کمونیست شوروی و چند تن دیگر از سران آن کشور وارد هلسینکی شدند. در مذاکراتی که بین زمامداران دو کشور صورت گرفت رهبر شوروی خطر ایجاد پایگاههای اتمی را در کشورهای اسکاندیناوی برای شوروی و فنلاند و اهمیت بیطرفی این کشورها را خاطرنشان ساختند.

در اعلامیه‌ای که پس از پایان مذاکرات دیروز در هلسینکی صادر شده دولتین به لزوم اتحاد و همکاری بین یکدیگر و کوشش برای رفع مناقشات جهانی اعتراف کرده‌اند اعلامیه تصریح کرده که مذاکرات در محیط دوستانه و حسن تفاهم جریان داشت و سه کمیته برای بررسی روابط دو کشور تعیین کرده‌است. امروز کنفرانس مهم دیگری با حضور سران دولتهای شوروی و فنلاند در هلسینکی تشکیل خواهد گردید.

نکته جالب توجه در جریان ورود سران شوروی به پایتخت فنلاند این بود که فقط جمعیت کمی از مردم هلسینکی برای استقبال از زمامداران شوروی در ایستگاه راه آهن جمع شده بودند و آنها هم هیچگونه ابراز احساساتی نسبت به نخست وزیر و دبیر اول حزب کمونیست شوروی نکردند. (رویتر)

همه شب در هتل هامبورگ

از آواز بانو شهرزاد
خواننده محبوب استفاده فرمائید
هتل هامبورگ جاده پهلوی نرسیده به بیمارستان شماره یک (یوسف آباد)
آ ـ ۷۷۶۸ «کانون طوطی»

قابل توجه مسافرین محترم اصفهان
شیراز ـ رشت ـ کاظمین

با اتوبوسهای ماکروس دوتیس سقف‌شیشه که حتی در خاورمیانه منحصر باین شرکت است مسافرت فرموده تا از مسافرت لذت واقعی را درک فرمائید.
شرکت ام ـ ای ـ ام میدان بهارستان تلفن ۳۷۵۲۲ ـ ۳۹۴۶۴ خیابان ناصرخسرو و گیلان خراسان ۵۲۷۵۶ ـ ۵۲۲۷۵ آ ـ ۳۳۷۱ ۴ـ۴

فرهنگیان شمیرانات با کمال تاثر فوت مرحوم دکتر حسین افضل را که از صاحب‌منصبان عالیرتبه وزارت دارائی بودند باستاد معظم جناب آقای دکتر صدیق اعلم سناتور محترم و آقای دکتر منوچهر افضل تسلیت عرض نموده سلامتی آن خانواده محترم را از خداوند متعال خواستارند.
رئیس اداره فرهنگ شمیرانات ـ سید محمد قائم مقامی
آ ـ ۷۷۴۲

با نهایت تاثر و تاسف درگذشت مرحومه رقیه مقتدری را به بستگان آن مرحوم بویژه آقایان جلیل مقتدری و حسین شهباز و حسن شهباز تسلیت عرض نموده بقای عمر بازماندگان را از خداوند متعال خواستاریم.
حسین خوانساری و بانو ـ سرگرد شهبازی و بانو ـ عباس قرائی و بانو ـ محمد شهبازی و بانو ـ منوچهر خوانساری
آ ـ ۵۷۵۵

درگذشت مرحوم جعفر ملک‌پور قلب ارادتمندانش را جریحه‌دار کرد با نهایت تاسف تاثر ضایعه جبران ناپذیر را بجنابان آقایان جواد و صادق و کاظم و عباس ملک‌پور تسلیت عرض و از خداوند خواستار است که باقایان و سایر بازماندگان صبر جمیل عطا فرماید بقا و سعادت همگی را از خداوند تقاضا دارد
آ ـ ۷۷۲۸ حسین کشاورز

مصیبت وارده را بجناب آقای احمد صمیمی و آقای جعفر صمیمی و فامیل محترمشان تسلیت عرض می کنیم.
آ ـ ۵۷۹۵ جمال و بابا بیگلربیگی

مصیبت وارده را بخانواده آقای قدوسی تسلیت عرض نموده بقاء و سلامتی فامیل محترم را از خداوند متعال مسئلت مینمائیم.
آ ـ ۵۷۷۹ جواد قدوسی ـ محمدتقی قدوسی

مصیبت وارده را بخانواده آقای قدوسی تسلیت عرض نموده بقاء سلامتی فامیل محترم را از خداوند متعال مسئلت مینمائیم
آ ـ ۵۷۷۹ نصرالله قدوسی

بدینوسیله با کمال تاثر و تأسف مصیبت جانگداز را بدوست عزیزمان آقای عبدالعلی قدوسی تسلیت عرض نموده بقا و سلامتی خود و آن فامیل محترم را از درگاه ایزد متعال خواستاریم.
آ ـ ۵۷۰۱ شجاع‌الدین نوربخش ـ مسعود نوربخش

سرکار سرهنگ رفیع
افسران و کارمندان حوزه نظام‌وظیفه تهران مراتب تاثر و تسلیت خود را بمناسبت درگذشت مادر فقید سرکار بعرض میرسانند.
سرهنگ کشه‌مند ـ سرگرد زریون ـ سروان اسدالهی
آ ـ ۵۷۶۷

مصیبت وارده را بآقای احمد بهروان و فامیل محترم صمیمانه تسلیت عرض میکنم
آ ـ ۵۸۳۱ مهدی قرشی

در فضای باشکوه سینماری فیلم رنگی «پله پنجم» اثر غیرعادی نابغه شهیر سینما آلفرد هیچکاک باشتراک گریس کلی و ری میلاند آ ـ ۷۷۷۴ «کانون طوطی»

مجلس سنا

بقیه از صفحه اول

سازمان برنامه اظهار داشت:

جناب آقای دکتر صدیق سئوال فرموده‌اند که طبق گزارش وزیر دارائی از آبان سال ۳۳ تا کنون ۶۰ میلیون لیره عاید سازمان برنامه شده (جمال امامی ـ بیشتر است) و پرسیده‌اند با این ۶۰ میلیون لیره چه کار مهمی انجام شده؟

باید باطلاع برسانم که آنچه تا خرداد ماه جاری است درآمد نفت بسازمان برنامه پرداخت شده ۶۰٬۷۹۲٬۷۵۲ لیره بوده است.

علاوه بر این سازمان ۳۵ میلیون تومان از بانک ملی وام دریافت کرده هفده میلیون و پانصد هزار دلار از صندوق بین‌المللی دریافت داشته و از ۷۵ میلیون دلار اعتباری که مجلسین تصویب کرده‌اند ۱۶ میلیون آنرا مورد استفاده قرار داده است جمع این مبالغ بطوریکه آقای جمال امامی اشاره فرمودند بیش از ۶۰ میلیون است.

از این شصت میلیون و هفتصد و نود و دو هزار لیره مستقیماً ۲۲ میلیون و ۴۸۲ هزار لیره پرداخت کرده‌ایم و بقیه را به علاوه مبالغی که عرض شد بریال خرج کرده‌ایم.

بنظر بنده سیستمی که در سازمان برنامه انتخاب شده و این سیستم را شخص آقای ابتهاج دائر کرده‌اند برای اینکه مردم استحضار حاصل کنند که سازمان برنامه چه پولهائی دریافت میکند و چه مخارجی میکند بهترین روش است.

هر پنجشنبه در بولتن مخصوصی کارهای سازمان برنامه مشخص میگردد و باطلاع عموم میرسد (ناطق بولتن سازمان برنامه را ارائه داد) برای کسانیکه مرتباً این بولتن را مطالعه میفرمایند کاملا روشن است که سازمان برنامه پولهایش را چه می کند.

باید اضافه کنم قسمت اعظم مخارجی که میشود مخارج جاری کشور است که کسی خیال نمیکند سازمان برنامه کرده است، مثلا مبارزه با مالاریا که در سراسر کشور بنتیجه رسیده از کارهای سازمان برنامه است همین راه‌آهن خراسان که اخیراً بهمت تیمسار روزبه براه بمشهد رسید تمام مخارجش از بودجه سازمان برنامه پرداخت شد. بعضی اقلام خرج نیز هست که مردم کمتر میدانند مثلا ما کارخانه سیمان ری را دو برابر کرده‌ایم با در درود و منجیل اقدام باحداث کارخانه سیمان کرده‌ایم و از سال ۳۷ بهره برداری آغاز می شود، منتهی ما گرفتاریهای دیگری هم داریم، مثلا برای همین کارخانه سیمان میخواهیم زمین بخریم ولی انجام این کار موکول بتصویب آئین‌نامه‌ایست که در کمیسیون مشترک مانده و متاسفانه کمیسیون سه هفته است که اصلا تشکیل نشده است.

با مثلا یک قسمت از عملیات ما در این مدت متوجه قند بوده است امسال آخر ۳۵ ما ۱۰۵ هزار تن قند داشته‌ایم بهمین نسبت چغندر زیاد شده و بهمان نسبت از خروج ارز جلوگیری شده.

احداث کارخانه ذوب آهن که ضرورت کامل دارد منجر باین خواهد شد که ما حتی احتیاج بوارد کردن ریل نداشته باشیم و این کار مقدماتش انجام گردیده است.

ناطق نتیجه گرفت که سازمان برنامه در بولتن خود مرتبا مردم را در جریان کارهای انجام شده سازمان قرار میدهد.

آقای دکتر صدیق اظهار داشت:

در ایران انسان وقتی میخواهد کاری انجام دهد علاوه بر نفس کار دو کار دیگر هم باید بکند یکی دفاع از خودش و یکی دیگر هم نشان دادن کار خودش.

مسئله نشان دادن کار موضوع بسیار مهمی است که در ممالک مترقی هم بسیار مورد توجه است اسمش را هم نباید گذاشت تبلیغ در ممالک راقیه هیچ کارخانه و تجارتخانه‌ای نیست که دستگاهی برای نشان کار خودش بعامه نداشته باشد.

متاسفانه در ایران باین موضوع توجه نمیشود همین بولتن که آقای مهندس هدایت ارائه فرمودند بهیچوجه کافی نیست این نوع انتشارات باید حتی‌الامکان خلاصه و عوام فهم باشد مثل نشریه‌ای که کنسرسیوم انتشار میدهد

بنده مقصودم از این سئوال اینست که متذکر شوم مردم را از کارهائی که میشود مطلع فرمائید و این کار هم باید از طریق نشریات جاذب و جامع صورت گیرد.

طرح لایحه شهرداریها

سپس بحث در لایحه سازمان شهرداریها و انتخابات انجمنهای شهر ادامه یافت.

در مواد ۶۹ تا ۷۲ لایحه نظری ابراز نشد .. ماده ۷۳ آقای رئیس تذکری دادو آقای مسعودی مخبر کمیسیون شماره یک توضیحاتی ایراد کرد....

بحث اتوبوسرانی تهران..

در ماده ۷۶ آقای لسانی تذکری دادو گفت: بنگاههای خیریه و بنگاههای انتفاعی باهم فرق دارند اداره بنگاههای خیریه از وظائف شهرداریهاست مثل اداره نوانخانه‌ها و پرورشگاهها و غیره.

در مقدمه این ماده نوشته شده است «و بنگاههای انتفاعی از قبیل اتوبوسرانی، برق و لوله کشی و غیره» خاطر آقایان است که شهرداری تهران اجازه داده شد که شرکت واحد اتوبوسرانی درست کند، شرکت واحد تشکیل دهد و چون شهرداری تهران نتوانست آنرا اداره کند اینکار بشهربانی محول شد.

درحالیکه قانون در اینمورد صراحت یادآور شده که اینکار وظیفه شهرداری است. شهربانی فقط باید بر اتوبوسرانی و عبور و مرور کنترل کند و خودش نمی تواند شرکت واحد را اداره کند.

ناطق بمکاتباتیکه در اینمورد با وزارت کشور و شهرداری تهران شده است اشاره کرد و گفت:

حالا در ماده ۷۶ در این مورد تصریح شده است که بنگاههای انتفاعی در دست شهرداریها باید باشد باید توجه کرد که در این مورد شهرداریها امکان عمل دارند یا نه؟

درمورد تغییر نرخ اتوبوس هم لازم است باطلاع آقایان برسد که کمیسیون تشکیل شد و آقای سرلشکر علوی مقدم در کمیسیون حاضر شدند و گفتند که چون کارگرها و رانندگان بیمه شده‌اند و اتوبوس زیاد شده و غیره و غیره کمتر از این قیمت صرف نمیکند، باید عرض کنم که هنوز این اقدامات صورت نگرفته است.

وضع اتوبوسرانی تهران باعث ناراحتی و نگرانی مردم شده است. دولت جدید در بدو شروع کار قول داد که باین کار توجه کند قرار بود آقای سرلشکر علوی مقدم بیلان کار شرکت را بکمیسیون بدهند ولی تا بحال داده نشده است لااقل شما جناب آقای وزیر کشور که قائم‌مقام انجمن شهر هستید این بیلان را بدهید و در این ماده ۷۶ هم طوری نوشته شود که این اشتباهات تکرار نشود و اشکال پیش نیاید

آقای وزیر کشور پیرامون تذکرات آقای لسانی توضیحاتی داد و گفت شرکت اتوبوسرانی طبق قانونیکه تصویب شده تشکیل گردیده است و تشکیل آن بعهده شهرداری است و محول کردن آن بشهربانی البته قانونی نیست و چنین کاری هم نشده بلکه باید توجه داشت که رئیس شهربانی از اینکه بتواند در راس این کار باشد قانونا منع شده است و در حقیقت مثل یک فرد عادی و یک مقام ثالثی است که این کار را اداره میکند بنده در این خصوص مطالعاتی کرده‌ام و فورا هم مجمع عمومی شرکت واحد اتوبوسرانی را دعوت کرده‌ام و در نظر دارم در جلسه مجمع عمومی دو موضوع را مطرح بکنم

یکی اینکه باید چکار کرد که وضع اتوبوسرانی خوب شود همانطوری که قبلا عرض کردم دو کارشناس فنی و مالی برای شرکت استخدام خواهیم کرد و دیگر اینکه باید تعمیرگاههای مجهزی برای شرکت درست کرد و در این مورد هم مشغول اقدام هستیم.

همچنین راجع بنرخ هم که هیئت مدیره را دعوت کردم و اظهار شد که روی وضع فعلی این برای ما ضرر میکند، بنده هیئت نظارتی تعیین کردم که برود و تحقیق کند، دونفر رفتند و دفاتر شرکت را بررسی کردند و نتیجه را بمن دادند. بنده عقیده و نظرم اینست که باید فواصل برای نرخ در نظر گرفته شود و تعیین کردن یک نرخ ثابت عقلائی نیست، باید روی فواصل و طول مسیر نرخ تعیین شود و نرخ اتوبوس را حتما بر این مبنا قرار خواهیم داد.

چه‌سری در کار است

آقای تقی‌زاده پشت تریبون قرار گرفت و اظهار داشت:

بنده سهم خود خیلی بتشکیل انجمن شهر علاقمندم. میخواهم بگویم باعلی درجه علاقمندم ولی حالا قریب پنج‌شش ماه است که این لایحه آمده و رفته و بحث شده لکن بالاخره آنچه مقصود ما بود و تصور میکنم مقصود همه اعضای مجلس سنا بوده انجام نشده.

البته بنده این قانون را مطالعه میکنم و نظر باتی هم دارم ولی هیچکدام را عرض نکرده‌ام بخاطر آنکه با اصل موضوع موافقت ندارم، نمی خواهم بگویم با قانون مخالف هستم بلکه با اینموضوع مخالف هستم

بقیه در صفحه هیجدهم

اعلامیه کنفرانس شورای وزیران در کراچی

بقیه از صفحه اول

۶ـ شورای وزیران پیمان بغداد اوضاع سیاسی بین‌المللی را بخصوص از نقطه نظر اثرات آن در وضع کشورهای عضو پیمان مورد بررسی قرار داد.

۷ـ بعقیده شورای وزیران پیمان بغداد باوجودیکه اوضاع منطقه پیمان رو به بهبود رفته با اینهمه تهدید کمونیزم بین‌الملل همچنان بقوت خود باقیست و خطر تجاوز مستقیم و غیر مستقیم با پشتیبانی روزافزون نظامی علیه تمامیت و حاکمیت کشورهای عضو کماکان باقی است

نمایندگان شرکت کننده در شورای وزیران بغداد توافق کردند که نیروی دفاعی و نظامی کشورهای عضو پیمان برای مقابله و از بین بردن این خطر تقویت گردد.

شورا خوشنودی خود را از طرح ایزنهاور برای خاورمیانه، و کمکهائیکه طی آن بکشورهای عضو وعده شده اعلام میدارد.

۸ـ شورا دقت زیادی صرف مطالعه و تبادل نظر درمورد اوضاع بین‌المللی در نقاط مختلف جهان بخصوص خاور نزدیک ـ اروپای خاوری ـ شمال افریقا ـ جنوب آسیا و کشورهای عربی و مسلمان خاورمیانه نموده است.

دراین جلسات مخصوصا مسائلی که تأثیر مستقیم در استقلال و امنیت کشورهای عضو پیمان دارد مورد مطالعه دقیق قرار گرفت.

شورای پیمان از اقدامات سازمان ملل متحد در ایجاد و استقرار امنیت در خاورمیانه اظهار سپاسگزاری کرد.

۹ـ شورای پیمان بغداد با اهمیت لزوم و امکان مشاوره فوری و تأمین احتیاجات لازم از هر نقطه نظر با تشکیل شورای وزراء درمواقعی که ایجاب نماید پی برده و مقرر میدارد که در فواصل مناسب معاونین نخست‌وزیران کشورهای عضو پیمان برای گرفتن تماس و تبادل نظر پیرامون مهمترین مسائل روز با یکدیگر تشکیل جلسه دهند.

ضمنا جلسه آینده شورای وزیران پیمان بغداد قرار است در بیستم ماه ژانویه سال آینده در آنکارا تشکیل شود و تا این تاریخ معاونین نخست‌وزیران شورا کماکان مرتبا تشکیل جلسه خواهند داد.

۱۰ـ کمیته اقتصادی شورا با مطالعه گزارش کمیته اقتصادی طرحها و اقدامات وسیع و دامنه‌دار کمیته را با رضایت خاطر تلقی میکند شورای وزیران چند طرح کمیته اقتصادی را که برای بهبود و توسعه وسائل ارتباطات و تسهیل عمران و آبادانی ناحیه خاور میانه فراهم شده بود تصویب نمود.

این طرحها شامل نقشه متصل ساختن پایتخت‌های ممالک عضو پیمان بایکدیگر بوسیله ارتباطات تلگرافی و ساختمان جاده‌های شوسه و خطوط راه آهن است...

برای این طرحها دولت آمریکا بوسیله میسیون ریچاردز مبلغ دوازده میلیون و پانصد و هفتاد هزار دلار (۱۲۵۷۰۰۰۰) در اختیار اعضای پیمان گذاشته است.

۱۱ـ دانش‌آموزانی در کشورهای عضو پیمان بغداد هم اکنون مشغول مطالعه و تحصیل در (مرکز اتمی) که بوسیله پیمان در بغداد تاسیس شده است میباشند.

۱۲ـ شورای وزیران ممالک دیگر محل خالی تحصیل را برای انجام یک برنامه دامنه‌دار پیشنهاد کرده است. طرحهای مشترک دیگری که بوسیله اعضای پیمان تهیه شده است از طرف کارشناسان پیمان مورد مطالعه و بررسی قرار دارد.

دولت انگلستان اعلام کرده است که ۱۰۰۰ میلیون لیره انگلیسی برای آغاز اجرای بعضی از طرحها خواهد پرداخت این طرحها اضافه بر طرحهائیست که برای بهبود وسائل ارتباطیه در نظر گرفته شده است طرحهای مورد بحث باین قرار است.

الف ـ تاسیس و هماهنگ کردن دستگاههائی که برای استفاده از ذخائر غذائی در منطقه پیمان بکار میرود.

ب ـ تاسیس یک یا چند مرکز برای تربیت افرادی که بتوانند از ماشینهای کشاورزی و زمین استفاده نمایند و آنها را ذخیره کنند.

ج ـ تاسیس مراکز تلقیح مصنوعی و استفاده از احشام در پاکستان

۱۳ـ شورا از ایالات متحده و بریتانیا و پاکستان که برای کمکهای فنی پول لازم در اختیار پیمان بغداد گذاشته است صمیمانه تشکر میکند.

دولت بریتانیا یک میلیون لیره و دولت پاکستان ۵۰۰۰۰۰ روپیه برای اینمنظور پرداخته است و نیز دولت ترکیه از مجلس کبیر ترکیه درخواست کرده است برای برنامه‌های فنی پیمان پول لازم را در اختیار دولت بگذارد کمکهائی که تا کنون مورد تصویب قرار گرفته است مبادلات فرهنگی و اعزام کارشناسان را در نظر گرفته از جمله این کمکها اعزام مشاور و تهیه وسائل از قبیل دستگاههای (ربون اکس) است.

۱۴ـ بنا به پیشنهاد کمیته اقتصادی شورای پیمان تصمیم گرفت که یک هیئت اجرائیه در آخر سپتامبر ۱۹۵۷ در بغداد تشکیل جلسه دهد و درباره توسعه و تکامل دستگاههائی نظیر هلال سرخ مطالعه نماید و اینگونه دستگاهها را بوسیله پیمان بغداد هماهنگ نمایند تا بهریک از کشورهای عضو کمکهای موثرتری که ممکن است بکمکهای فوری در زمینه سیل‌زدگی و بروز بیماریهای مسری و سوانح دیگر احتیاج داشته باشند بدهد.

۱۵ـ شورا مطمئن است که توسعه و تکامل برنامه‌های اقتصادی اولیه و تقویت آن از نظر مادی به ثبات و استحکام خاورمیانه و سعادت و رفاه مردم آن کمک خواهد کرد.

۱۶ـ کمیته ضدتخریب شورا گزارش کمیته ضدتخریب را مورد مطالعه قرار داده و تشخیص داد که خطر اخلال و خرابکاری در خاورمیانه که از خارج تحریک و تشویق میشود هنوز بقوت خود باقیست.

کوششهائی بعمل میآید که در امور داخلی کشورهای عضو پیمان مداخله شود و قوانین و نظم موجود را برهم زند شورا بکمیته ضد تخریب توصیه نمود که باقدرت تمام اقدامات خود را برای حفظ استقلال و حاکمیت و تمامیت ارضی کشورهای عضو در برابر خرابکاری ادامه دهد.

۱۷ـ کمیته نظامی ـ شورا از تصمیم امریکا مبنی بر قبول عضویت کامل کمیته نظامی استقبال کرد و از این تصمیم امریکا بسیار قدردان و متشکر است و اعضای پیمان اطمینان دارند که این اقدام بامنیت کشورهای عضو پیمان کمک فراوان خواهد نمود.

۱۸ـ کمیته نظامی جلسات خود را از سیزدهم تا پانزدهم خرداد در کراچی تشکیل داد و به پیشرفتهای حاصله رسیدگی کرد.

این کمیته از پیشرفتهائیکه در امور نظامی حاصل شده کاملا رضایت حاصل کرد. همچنین کمیته نسبت بماهیت تهدیدات علیه حاکمیت و استقلال کشورهای عضو پیمان توافق نظر داشت و بررسی مسائل دفاعی و نحوه مقابله با تهدیدات مزبور موافقت کرد.

تحکیم امور دفاعی باتفاق آراء تصویب شد و از پیشنهاد کمک نظامی امریکا بکشورهای عضو پیمان باپیوستن خود باین کمیته اظهار سپاسگزاری کرد.

۱۹ـ شورای وزیران پیمان بغداد توصیه‌های کمیته نظامی پیمان بغداد را برای تشکیل یک سازمان جامعتر نظامی بمنظور بهبود وضع دفاعی کشورهای عضو تصویب کرده است.

۲۰ـ کمیته نظامی تصویب کرده که جلسه دیگری در بیستم ژانویه ۱۹۵۸ در آنکارا تشکیل دهد.

انعکاس اعلامیه پیمان بغداد

انتشار اعلامیه پیمان بغداد در کلیه کشورهای عضو پیمان با اظهار نظرهای محافل سیاسی مواجه شده است.

مطبوعات کشورهای عراق، ترکیه انگلستان دیروز درپیرامون اعلامیه کنفرانس بغداد بحث کرده و اظهار عقیده نمودند که صراحت لهجه‌ای که در اعلامیه بکار رفته کلیه شک و تردید مخالفین را باینکه این پیمان هدفهای تجاوزکارانه دارد از بین میبرد.

محافل سیاسی آمریکا در این باره متحدالقولند که اعلامیه شورای وزیران پیمان بغداد بیلان بسیار واضحی از عملیات یک سال و نیم اخیر سازمانی است که هدفی جز بالا بردن سطح زندگی مردم کشورهای ذینفع ندارد.

اولین هیئتی که کراچی را ترک گفت

کراچی ـ با پایان کنفرانس وزیران کشورهای عضو پیمان بغداد در کراچی به فعالیت‌های سیاسی در این شهر خاتمه داده شد و نمایندگان هر یک از کشورهای عضو تدریجا کراچی را بقصد کشور خود ترک کردند.

اولین کسی که کراچی را ترک گفت سلوین لوید وزیر خارجه بریتانیا بود دنبال وی نوری السعید نخست‌وزیر عراق و عدنان مندرس نخست‌وزیر ترکیه باتفاق همراهان پاکستان را ترک گفتند. سپس لوی هندرسن و اعضای هیئت نمایندگی آمریکا و بعد آقای دکتر اقبال نخست‌وزیر ایران و هیئت نمایندگی این کشور بسوی کشورهای خود عزیمت نمودند.

جلسه آینده شورا

کراچی ـ آقای سهروردی برای مدت یکسال آینده در مقام ریاست شورای وزیران پیمان بغداد باقی خواهد ماند.

جلسه آینده شورای وزیران پیمان بغداد در تاریخ بیست ژانویه سال آینده در آنکارا تشکیل خواهد شد.

اغلب نمایندگان شورای وزیران پیمان بغداد کراچی را بقصد کشورهای خود ترک گفته‌اند.

هیئت مشترک طرح های نظامی

کراچی ـ موضوع برقراری یک سیستم دستگاههای رادار در اطراف کشورهای عضو پیمان بغداد یکی از مسائلی است که باید بموجب طرحهای جامع نظامی مورد توجه قرار گیرد.

دولت بریتانیا ۵۰۰ هزار لیره برای اجرای این طرح، توسعه و تکمیل فرودگاهها و اجرای برنامه‌های توسعه ارتباطات بین کشورهای عضو پیمان در اختیار پیمان گذاشته است.

تعداد اعضای هیئت تهیه طرحهای نظامی پیمان بغداد از ۵ نفر به ۱۵ نفر افزایش داده شده است و محل این هیئت در جدیده واقع در نزدیکی بغداد معین شده است.

اشاره باینکه در اعلامیه راجع بعدم تمایل کشورهای عضو پیمان بوجود اختلاف بین کشورهای اسلامی و عربی گردیده برای توجه دادن ملک سعود و سایر رهبران کشورهای عربی است حسن نیت پیمان بغداد نسبت بتمام ممالک خاورمیانه.

از یک منبع موثق در کراچی اطلاع حاصل شد که گرچه امریکا از قبول ریاست هیئت مشترک تهیه طرحهای نظامی امتناع کرده است ولی موافقت شده که معاون این هیئت یک افسر امریکائی باشد و محل ریاست آن فعلا خالی خواهد ماند.

درجه معاون این هیئت ممکنست سرلشکر باشد.

بقیه در صفحه هیجدهم

مراجعت هیئت نمایندگی ایران از کراچی

بقیه از صفحه اول

قبول عضویت رسمی امریکا در کمیته‌های اقتصادی و نظامی باقدمهای اساسی برای تقویت پیمان برداشته شده که بزودی نتایج آن مشهود خواهد گردید.

آقای دکتر اردلان شایعات مبنی بر بروز اختلاف در کمیته ضد تخریب و سرقت اسناد کمیته اقتصادی را تکذیب کرد.

بقیه اعضای هیئت نمایندگی ایران در کنفرانس کراچی ساعت سه بعد از نیمه‌شب دیشب با هواپیمای پان امریکن بتهران مراجعت کردند.

اظهارات نخست‌وزیر

سومین کنفرانس وزیران پیمان بغداد در کراچی که تقریبا چهارماه پس از کنفرانس تهران تشکیل شد دارای اهمیت خاص است زیرا تشکیل این کنفرانس بعد از وقایع و پیش آمدهای ناگوار و دشواری بود که در این منطقه روی داد و احتمال میرفت صلح و آرامش را در این ناحیه که امنیت و رفاه حال مردم آن اساس و علت پیدایش پیمان است مختل نماید.

پیمان دفاعی بغداد نقش خود را در ایجاد همکاری نزدیک در این منطقه و اهمیت خود را در حفظ صلح و امنیت جهانی به ثبوت رسانده و تاثیر نقش خود را بطور کامل معنا و عملا ثابت کرده است.

شورای پیمان متاسفانه از اینکه متوجه شده پاره‌ای از کشورها مخالفت خود را با این پیمان دفاعی، که طبق منشور ملل متحد بوجود آمده آشکار ساخته‌اند.

شورای پیمان بغداد اظهار امیدواری و خوشنودی کرده که یکدسته از کشورهائی که در گذشته از این پیمان انتقاد میکردند اکنون بر ایشان ثابت شده که این پیمان صرفا جنبه دفاعی داشته و هدفی جز حفظ منافع عمومی ندارد و همیشه حافظ امنیت و آرامش بوده و آماده دفاع از سیادت و حاکمیت آنها میباشد.

شورا امیدوارد که این کشورها همکاری خود را از این پیمان دریغ ندارند.

بسیاری که متاسفانه هنوز یا از روی عدم اطلاع و یا عمدا حکمت وجود پیمان بغداد را نمیدانند و یا تعمد در نه‌دانستن دارند تصور میکردند و با آرزو مینمودند پیمان بغداد ضعیف و همکاری صمیمانه‌ای که بین اعضای پیمان موجود است سست گردد. خوشبختانه برای ما و برای همه تجربه ثابت کرد که نه تنها پیمان بغداد در مقابل این حوادث ایستادگی کرد بلکه در اثر اقدامات موثری که در رفع پیش آمدها کرد قویتر و محکمتر شد و همکاری بین اعضای آن نزدیکتر و مفیدتر گردید. مذاکرات و مباحثاتی که در کراچی بین نمایندگان پنج دولت عضو با حضور نماینده امریکا روی داد و تصمیمات نافع و موثری که در امور اقتصادی و نظامی اتخاذ کردند این مطلب را کاملا تائید نمود. البته از متن اعلامیه نهائی که در کراچی صادر شد اطلاع حاصل نموده و آنرا بادقت مطالعه فرموده اید و احتیاج نیست مندرجات آنرا تکرار نمایم همینقدر میتوانم اطمینان بدهم که از کنفرانس کراچی این نتیجه قطعی برای اینجانب حاصل شد که بآینده این پیمان با اعتماد کامل میتوان نگریست و نیز مطمئن هستم هر قدر از عمر این پیمان بگذرد و آنهائی که بآن بدبین و بیعلاقه هستند عملا مشاهده نمایند که دول عضو پیمان غیر از استقرار صلح و امنیت در این ناحیه و بالنتیجه فراهم آوردن زمینه و وسیله لازم برای توسعه و ترقی امور اقتصادی و بالا بردن سطح زندگی مردمان خود آرزو و آمالی ندارند بتدریج تغییر عقیده خواهند داد. فعلا بر ماست که در این راه جدیت و کوشش نمائیم و بی‌شک در کنفرانس کراچی در این قسمت با حضور نماینده آمریکا که قبول عضویت رسمی در کمیته‌های اقتصادی و نظامی نموده است قدمهای اساسی برداشته شد که بزودی نتایج آن مشهود خواهد گردید از فرصت استفاده نموده تشکرات و سپاسگزاری خود و هیئت نمایندگی ایران را از میهمان نوازی و محبت‌های بی‌پایان حضرت اسکندر میرزا ریاست جمهوری اسلامی پاکستان و جناب سهروردی نخست‌وزیر دولت پاکستان که درمدت اقامت در کراچی نسبت بهمگی ما مبذول داشته‌اند ابراز میدارم.

افتخار صنایع انگلستان:
تلمبه‌های برسفورد
جهت آبیاری و چاه عمیق
جهت منازل

فروشگاه برسفورد ـ خیابان سعدی ـ تلفن ۳۵۸۱۵
«آگهی وگاه» آ ـ ۷۴۷۴

اداره محترم روزنامه اطلاعات

بطوری که ضمن مذاکرات جلسه مورخ سه شنبه چهاردهم خرداد ماه جاری مجلس شورایملی مندرج در آن روزنامه مشاهده شد جناب آقای مهدی ارباب نماینده مجلس شورایملی اتهاماتی باین جانب نسبت داده‌اند که ضمن تکذیب آن از وزارتین دارائی و بهداری تقاضای رسیدگی و تعقیب موضوع شد. البته نتیجه برای قضاوت افکار عمومی باستحضار عامه خواهد رسید.

محمود مشار آ ـ ۵۶۸۱

چاپ روی فلز، شیشه، پلاستیک، فیبر
چاپ پلاکارد رنگین برای اعلانات
چاپ روی اشیاء ساخته شده
در: شرکت سهامی شبرنگ
خیابان فردوسی مقابل ایرا کوچه اتابک تلفن ۳۲۶۸۷
آ ـ ۶۹۸۴ ۱ـ۱۰ «کانون طوطی»

کاندیدای انتخابات مجلس سنا

نظر باینکه یکی از وظائف لازم کلیه اشخاص تحصیل کرده شرکت در امر انتخابات مجلس سنا و انتخاب وکیل صالح و کاردان میباشد. لذا ما امضا کنندگان زیر

جناب آقای علی وکیلی

را که یکی از شخصیتهای برجسته علوم اقتصادی مملکت ما میباشند و خدمات گرانبهای خود را در ادوار گذشته چه در مجلس شورایملی و چه در مجلس سنا بمرحله ثبوت رسانیده‌اند بعنوان کاندیدای برجسته خود معرفی و انتخاب ایشان را به همکاران محترم خود توصیه مینمائیم.

مهندس پرویز فروردین ـ مهندس اسمعیل معینی زندی ـ مهندس غلامرضا آصفی ـ مهندس عباس ماهوتچی ـ مهندس علی رجالی ـ مهندس محمد باقر طهماسبی ـ مهندس حبیب‌اله جوادی ـ ابوالقاسم قاضی زاده لیسانسیه ادبیات ـ زکی حسینی وکیل پایه یک دادگستری عبداله نوائی وکیل درجه یک دادگستری ـ محمدقلی داوری لیسانسیه حقوق ـ مهندس هنجنی ـ محمد رضا کمال‌هدایت لیسانسیه ادبیات ـ محمد عیاری لیسانسیه حقوق ـ مهندس چوبینه ـ مهندس عباس یوسفی ـ علی اکبر روح‌فر لیسانسیه منقول ـ مصطفی پرویزیان لیسانسیه حقوق ـ ذبیح‌اله منیرزاده لیسانسیه علوم ـ رضا مغازة لیسانسیه قضائی ـ هوشنگ خاقانی لیسانسیه تاریخ و جغرافی ـ مجتبی طاهری لیسانسیه معقول و منقول ـ سیروس ایرانی ـ لیسانسیه حقوق و ادبیات ـ امیرهوشنگ سعادتی لیسانسیه حقوق ـ حسن حجازی لیسانسیه حقوق ـ محمد صادق شکور لیسانسیه ادبیات و معقول ـ حسن خالق‌پور لیسانسیه معقول و منقول ـ شکراله حشمتی لیسانسیه قضائی عباس زرگر لیسانسیه قضائی ـ فریدون محمودی لیسانسیه ادبیات ـ مهدی قاسمی افشار لیسانسیه قضائی ـ ابراهیم سمنانیان لیسانسیه قضائی ـ احمد آزاد لیسانسیه معقول و منقول.

آ ـ ۵۷۵۹

هزینه زندگی را تقلیل دهید ودیگر کرایه اتوبوس نپردازید

دوچرخه جمس ساخت انگلستان
جمس
JAMES

مجانی وزودتر از اتوبوس بهر نقطه شهر بروید
یک دوچرخه جمس سالها شمارا از دادن کرایه اتوبوس بی‌نیاز می کند
دوچرخه جمس نوکر بدون حقوق شما آ ـ ۷۴۷۲

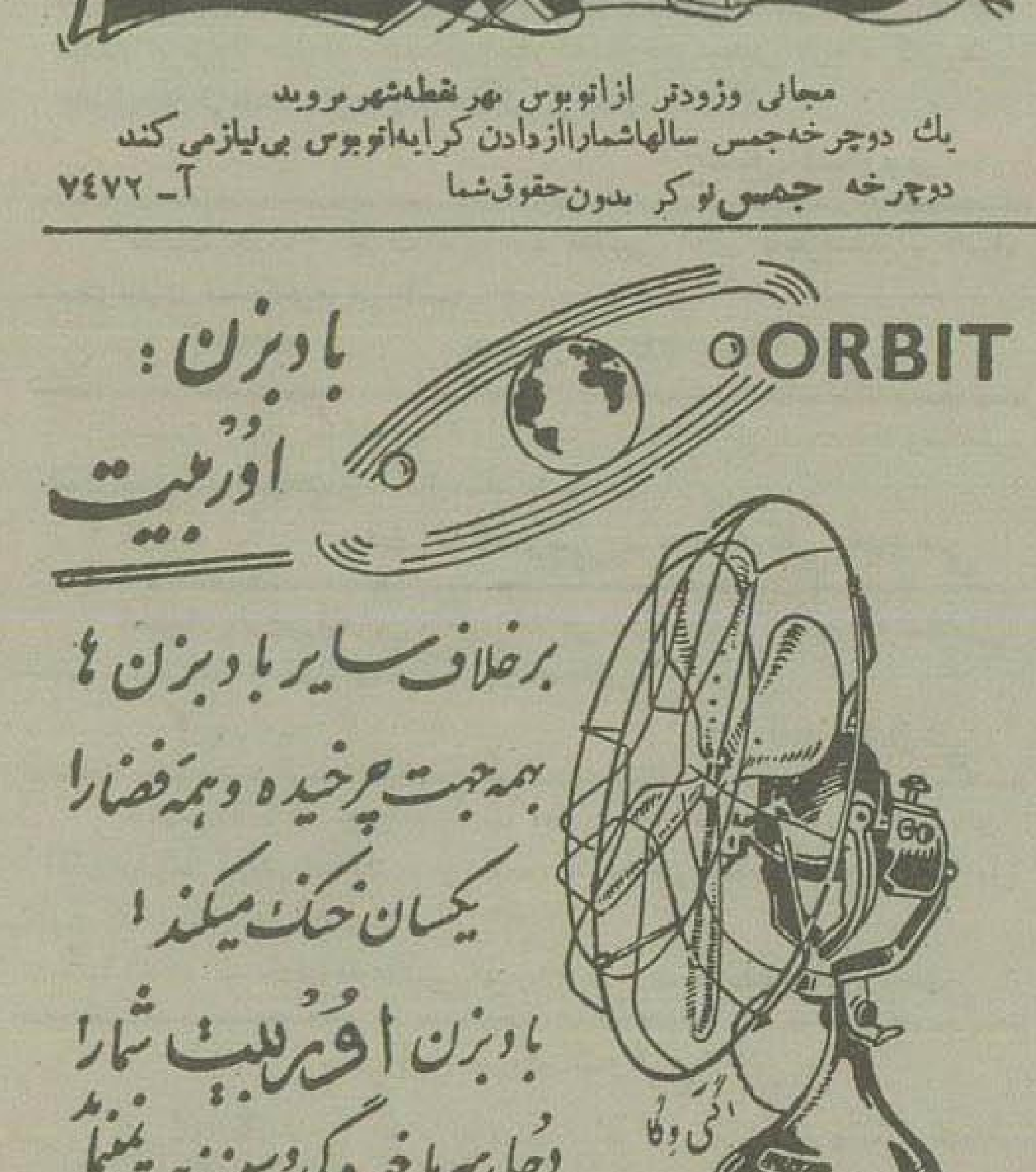
ORBIT
بادبزن: اوربیت
برخلاف سایر بادبزن‌ها بهمه جهت چرخیده و همه فضا را یکسان خنک میکند!
بادبزن اوربیت شما را دچار سرماخوردگی و سینوزیت نمینماید
آگهی وگاه

«آگهی وگاه» آ ـ ۷۴۷۶

ورود

آقای محمد حسین جهان‌نما مدیر روزنامه جهان‌نما چاپ شیراز بتهران وارد شد.

آقای اسمعیل ناصری رئیس اداره انتشارات و تبلیغات وزارت بازرگانی که باروپا رفته بود بتهران باز گشت.

کنکور
درآموزشگاه پسرانه و دخترانه خزائلی (شاه‌آباد) جهت کنکور پزشکی علوم، حقوق، ادبیات و کنکور دکتری حقوق، تا اول تیر هر روز صبح و بعدازظهر نام نویسی می‌شود
نشانی: شاه‌آباد کوچه ظهیرالاسلام
۲ـ۳ آ ـ ۷۵۰۲

انتقاد

عروس بنادر ایران

قرنها لنگه را عروس بنادر ایران می‌گفتند چون بیشتر کشتیهای بازرگانی جهان در بندر لنگه لنگر میانداختند نشانه آبادی آن روز لنگه خرابه های بسیاری است که امروز در اطراف این بندر ویرانه دیده میشود ومیرساند که روزگاران بندر در سابق ایام خیلی بهتر از اینها بوده است.

اما حالا اگر وارد چنین بندر تاریخی بشوید قطعاً دچار تعجب میگردید چون در لنگه برق نیست آب نیست حتی برای نمونه یک دکتر هم در تمام این شهر دیده نمیشود آب آشامیدنی مردم لنگه منحصر بآب باران است که در برکه ها جمع میشود والبته همه نوع آلودگی دارد واگر باران نیاید همین آب آلوده هم بدست نمیآید. جاده شوسه‌ای که از لار و بندرعباس به لنگه میرسد در یک نقطه دریائی بنام پل غار قریب چهار کیلومتر بکلی از بین رفته وقطع شده است واگر کامیونی بخواهد از این نقطه بگذرد باید مدتها بماند تا آب دریا پائین برود و آنگاه با هزاران ترس ولرز از روی گل ولای وشن بگذرد وخود را بلنگه برساند جاده شوسه دیگری برای لار از لنگه کشیده شده وبا زحمات زیاد ومخارج فوق العاده طاقت فرسا تا نزدیک بندر لنگه آورده‌اند اما با کمال تاسف این جاده در چند فرسخی بندر لنگه متوقف مانده و میگویند بودجه نداریم آنرا اتمام کنیم درصورتی که روزی چند مقابل مخارج ساختمان این راه در جاهای دیگر هدر میرود برای چند هزار تومان این کار اساسی تعطیل شده است اتفاقاً در همین روزها هم بندر لنگه شهرت جهانی دارد ودر هر نقطه اروپا بروید از صدف بندر لنگه صحبت میشود وهر صدف مرغوبی در بازارهای دنیا بنام صدف لنگه Lingueh shell خرید وفروش میشود وحق هم همین است چون صدف لنگه از بهترین کالاهای نوع خود می‌باشد چیزی که هست وسایل استفاده از این کالا در لنگه بطوری که باید وشاید فراهم نمیباشد تجارت صدف لنگه فعلا در دست مرد نیکوکاری است که افرادی را برای این کار اجیر کرده وقریب سیصد زن ومرد وبچه در لنگه مشغول صدف پاک کردن میباشند وضع کارگران ومحل کارخانه طبعاً تعریفی ندارد وغالب کارگران خسته ومریض میباشند چون مزدشان کم است قوت وغذای حسابی پیدا نمیکنند معلوم است جائی که آب آشامیدنی بزحمت تهیه شود نان ومیوه وگوشت البته برای کارگران حکم کیمیا را دارد غواصانی که صدف می‌گیرند از هر قسم وسیله جدید محروم هستند وبهمان طریقه قدیمی ودر عین حال بسیار خطرناک غواصی میکنند و صدفهای عالی را بقیمت نازل وبهمان شکل اولیه ببازار میفرستند بهترین خریدار صدف لنگه آلمانی‌ها هستند که از همین صدفها انواع اشیاء صدفی و تکمه و گردن بند وغیره میسازند وبا قیمت گران بتمام کشورهای جهان میفروشند از گوشت صدف در اروپا بهترین خوراکها تهیه میشود وبقیمت گران بفروش میرود مروارید صدف نفیس ترین جواهرات دنیا بشمار میآید بیچاره مردم لنگه که در کنار این گنج نشسته‌اند از تمام نعمتهای دنیا محروم میباشند

هوای بندر لنگه در تابستان گرم است ولی در سه فصل دیگر بسیار معتدل و نشاط آور میباشد بخصوص در زمستان و بهار و پائیز که سراسر دشت وصحرا سبز وخرم میشود گرمای تابستان هم اگر توجهی بآبادی بندر بشود برای بومی وغریب قابل تحمل است فقط مختصر توجهی لازم است که اولا این راه نیمه تمام را تمام کنند ثانیاً شرکتی در لنگه تشکیل بدهند که با اصول جدید تجارت صدف را اداره کند همین قسم باید برای ماهی‌گیری این بندر اقدامی بشود هر گاه این دو سه کار عملی گردد وضع بندر لنگه خیلی فرق خواهد کرد.

تهیه آب آشامیدنی برای مردم بندر لنگه مقدم بر هر چیزی است و هرگاه بخواهند این بندر آباد گردد ومردم آن از این بیماری از این رنجوری نجات یابند قبل از هر چیز باید آب گوارا برای آنان تهیه کنند انجام این منظور آنقدرها دشوار نیست وممکن است شرکتی در این باره تشکیل شود وسرمایه‌ای جمع آوری گردد خلاصه اینکه لنگه از هر جهت استعداد ترقی و آبادی دارد وچقدر بمورد خواهد بود که هیئت مخصوص بمنظور بازدید لنگه از مرکز بیاید وبا کمک، نظر مردم بندر لنگه عروس بنادر ایران را از این وضع نامطلوب نجات دهد.

مهندس کلانتری

ما و خوانندگان

۱۶ نفر آموزگاران فرهنگ

دامغان مینویسند درسال ۱۳۳۵ ما مبلغی کسر حقوق رتبه کمک آموزگاری تبدیل بآموزگاری شده وامیدی که در موقع اجرای قانون پرداخت ترفیع کارمندان با گرفتن ترفیع استحقاقی سال ۳۴ کسری حقوق پایه تبدیلی جبران میشود کسری مذکور را تحمل ولی بدبختانه بعلت تاخیر در صدور احکام تبدیلی وبا پایه‌های استحقاقی وهمچنین عدم توجه اداره بازنشستگی بروح قانون و بمنظور قانونگزار و یا تفسیر غیر عادلانه از گواهی احکام ترفیع خودداری وتا کنون با وجود اعتبار لازم موفق باخذ حق قانونی خود نگردیده‌ایم وقریباً هم دوره مالی سپری خواهد شد باتوجه بقلت حقوق و گرانی و بالا بودن سطح زندگی تقاضای بذل توجه داریم

از ایلام آقای منوچهر کریمی فرزند اسد مینویسد در نیمه دوم اردیبهشت ماه سال جاری پدرم برای تعقیب سارق مسلحی که بادستیاران خود در حدود ایلام موجب سلب آسایش شده بود بدستور فرمانده گروهان ژاندارمری ایلام دعوت به تشریک مساعی شد ودر اثر راهنمائی وازجان گذشتگی پدرم سارق نامبرده وهمدستانش روز ۲۲ اردیبهشت مقتول ورفع غائله شد ولی پدرم نیز در این زد و خورد مقتول گردید وخانواده او بی سرپرست مانده‌اند برای تشویق خدمتگزاران جامعه تقاضا میشود نسبت بعائله او اقدام مؤثری بعمل آید.

نسبت به نظافت کوی احمدآباد آقای محمود متوطن توجه شهرداری آبادان را بکوچه‌های منشعب از خیابان یکم احمدآباد جلب وتقاضا مینمایند با پوشاندن جویهای سرباز آن منطقه موجبات بهداشت اهالی را فراهم سازند.

از قم آقای اسمعیل زهدی مینویسد مدتها در باقرآباد پنج فرسخی قم قهوه خانه داشتم روز ششم خرداد بر اثر باران وتگرگ سیلی جاری شد که تمام اثاثیه قهوه‌خانه‌ام را با خود برد و مرا با ۱۵ سر عائله از هستی ساقط کرد حال که از طرف شیر وخورشید سرخ بسیل‌زدگان کمک شده اگر نسبت بمن هم بوسیله پاسگاه باقرآباد کمک شود از یک عائله آبرومند نگهداری شده است

آقای قره‌بریری کارمند اداری تلفن فارس مینویسد پس از ۲۲ سال خدمت باهفت سر عائله حقوقی که بابت بازنشستگی بمن میدهند ۲۴۶ تومان است گذشته از اینکه طبق معاینه وتصدیق کمیسیون پزشکان استان هفتم قادر بانجام وظیفه هستم درموقع بازنشستگی نیز از اضافات سالهای ۲۳ بیعد و ترمیم حقوق ۳۵ که جمعاً بالغ بر ۵۰۰ ریال می باشد محروم ساخته‌اند

فرهنگیان شهرستان گلپایگان

مینویسند بمنظور کمک ببهبود وضع شهر گلپایگان که زادگاه اینجانبان است آماده وحاضر هستیم بدون دریافت دیناری حق الزحمه باشهرداری گلپایگان تشریک مساعی نموده وبرای تقلیل مخارج پرسنلی شهرداری امور محوله را طبق ابلاغ افتخاری که شهرداری صادر مینماید اجرا نمائیم.

بدیهی است درایام تعطیلات تابستان همه روزه ودر سایر اوقات در غیر ساعات اداری حاضر بایفای وظیفه میباشیم مضافاً بر اینکه هرگاه شهرداری در قبال تفویض مشاغل مالی از قبیل حسابداری وغیره احتیاج به تضمین داشته باشد معرفی ضامن وتنظیم ضمانت نامه بلااشکال است.

آقای احمد شاه‌طره‌ای

مینویسد روز سوم خرداد در جاده رباط کریم شهریار یک ماشین سواری در اثر سرعت باعث مرگ یکدختر پنجساله وشکستگی پای دختر بچه دیگر و تصادم بازنی که فعلا در بیمارستان بستری هستند گردیده این قضیه در ۱۲ کیلومتری تهران رخ داده و پرونده بوسیله پست ژاندارمری قاسم آباد تشکیل شده ازمقامات مسئول میخواهید نگذارند خون طفل بیگناه دهقانی بهدر رود.

ساکنین کوچه های پهلوان

وحنیفی خیابان قصرالدشت سلسبیل تقاضا دارند چند دستگاه شیر فشاری آب دراین خیابان نصب شود تا چند هزار خانواده این ناحیه اقلا آب آشامیدنی داشته باشند

جعفرخان جهانگرد

جناب جعفرخان فردا شب اعلام خطر مهمی خواهد کرد. منتظر باشید

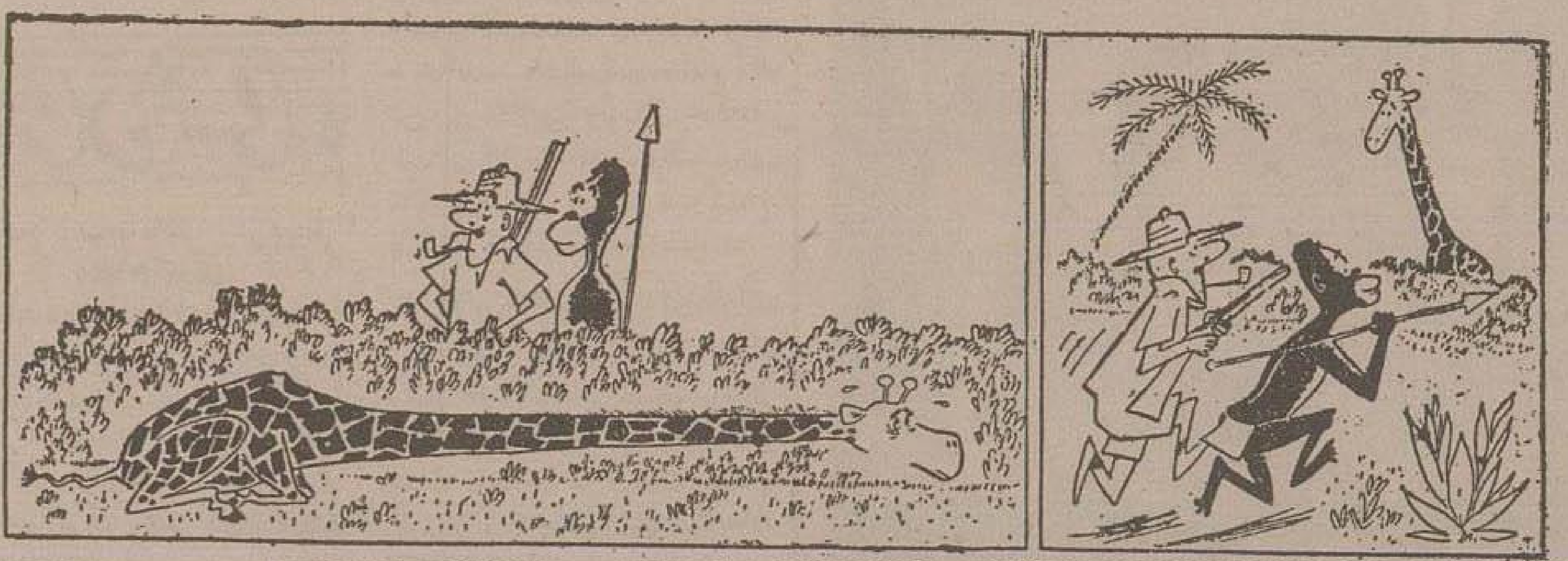
در افریقا

زرافه پنهان میشود!

از اینجا و آنجا

کنفرانس علمی انرژی اتمی

کمیته ۷ نفری انرژی اتمی بریاست دبیر کل سازمان ملل متحد روز ۶ مه در ژنو تشکیل شد وتصمیم گرفته شد که تاریخ دومین کنفرانس علمی بین المللی درباره استفاده صلح آمیز نیروی اتم از ۱ تا ۱۳ سپتامبر ۱۹۵۸ در ژنو تشکیل گردد.

در این تصمیم دعوت شهرهای شیکاگو و آمستردام برای تشکیل کنفرانس مزبور ونیز دعوت دولت سوئیس برای همین کنفرانس در ژنو تحت مطالعه قرار گرفت. کمیته مزبور دستور مفصلی برای کنفرانس ۱۹۵۸ طرح نموده وتصمیم گرفت که نظم کار و تشکیلات شبیه بکنفرانس سال ۱۹۵۵ باشد.

این کمیته خاطر نشان ساخت که هر نوع نمایشگاهی که در مدت کنفرانس آینده تشکیل شود ازطرف دولتها وسائل آن آماده گردد ومنحصراً علمی باشد ومربوط بموضوعهای مورد بحث در کنفرانس باشد.

کمیته مزبور جلسه آینده خود را در نیویورک تشکیل میدهد وموضوع های دیگر را نیز مطالعه میکند.

تقاضای منع استعمال حشیش

کمیسیون مواد مخدره در مقر سازمان ملل متحد تشکیل جلسه داده وپیشنهاد کرده است دولت‌های عضو که مصرف حشیش وشاهدانه وحشیش هندی وسایر مواد مخدره دارند از مصرف قانونی آن غیر از موارد مخصوص جلوگیری بعمل آورند.

این پیشنهاد ازطرف دولتهای ایران وهند شده است.

کمیته مزبور پیشنهاد منع را در یک مدت معینی کرده است ونیز خاطر نشان ساخته که درباره این مواد بررسی نموده واطلاعات کافی بدست آورند.

تصمیم کمیته ضمناً اجازه میدهد که استعمال مواد مزبور در موارد پزشکی بعضی کشورها مثل برمه، هند، نپال و پاکستان مجاز باشند وتقاضا مینماید که دولتها تحقیقی درباره اثر این مواد کرده و باهم تبادل نظر کنند

طریقه معالجه امراض عصبی

«دکتر ادین کامیرون» استاد دانشگاه ماکجیل در کانادا موفق بکشف طریقه جدیدی برای معالجه کسانیکه بامراض عصبی مبتلا هستند کشف کرد.

طبق این طریقه شخص مریض را بمدت سی الی شصت روز بخواب عمیقی فرو میبرند وفقط در مواقع صرف غذا از خواب بیدار ودوباره در اثر داروهای شدید خواب آور بخواب میروند.

در هر بیست وچهار ساعت، بمدت پانزده ساعت نوارهائی برای آنها روی گرامافون گذاشته میشود گرچه در خواب هستند مع الوصف این نوارها گفتارهائی پخش میکند و اعتماد بنفس را بآنها تلقین مینماید

این عمل بمدت یکهفته انجام میشود ودر روزهای بعد ساعات پخش این نوارها را زیادتر میکنند.

فعلا این طریقه مورد مطالعه علماء و دانشمندان دانشگاه ماکجیل قرار گرفته است.

غذا و بشر

رئیس هیئت بین المللی کشاورزی و تغذیه در نطقی که چندروز پیش ایراد کرد گفت که جمعیت جهان در سال ۱۹۸۰ به نسبت سی و پنج درصد اضافه خواهد شد.

مع الوصف مقدار غذای جهان ومواد غذائی بهمان مقدار نسبت به جمعیت جهان خواهد بود زیرا هر چه مقدار بشر زیاد شود بر مقدار مواد غذائی دنیا هم افزوده خواهد شد

کشف یک اتومبیل

چندروز پیش در سانفرانسیسکو اتومبیلی شخصی را زیر گرفت وبقتل رسانید و فرار کرد.

درحدود پنجاه نفر اتومبیل مزبور را مشاهده نمودند ولی نتوانستند شماره آنرا بخاطر بسپارند.

بدین جهت پلیس سانفرانسیسکو از این پنجاه نفر تقاضا کرد که برای کشف اتومبیل قاتل تحت «هیپنوتیزم» قرار گیرند.

هنوز پلیس سانفرانسیسکو به تحقیقات خود ادامه میدهد واین پنجاه نفر مرتباً تحت هیپنوتیزم قرار میگیرند تا شاید شماره اتومبیل کشف گردد.

جدول کلمات متقاطع شماره ۶۴۵

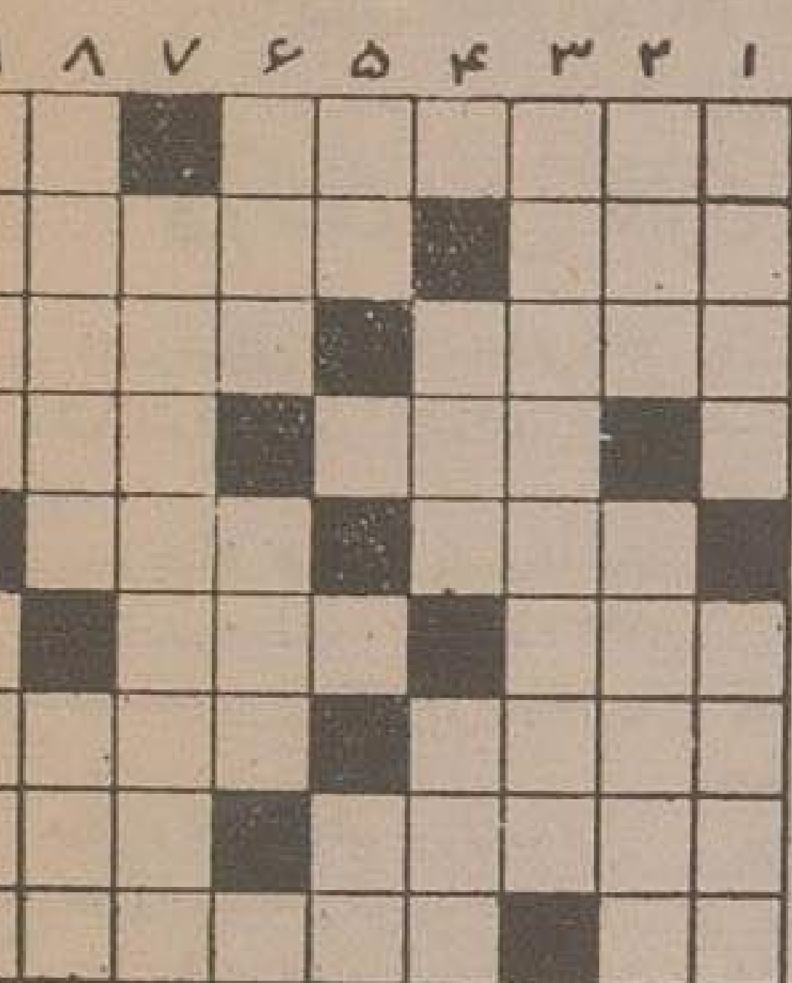

افقی: ۱- از شهرهای پسته‌خیز- عدد ستون و شکل ستون! ۲- آبدان! سفالین- سابقاً بجای موزیک میزدند ۳- از چاشنی‌های دهان آب‌انداز- یکی از غدد داخلی بدن ۴- حمام فرنگی- یا باین صورت میل بفرمائید که قوت دارد یا حرفی بآخرش بیفزائید ودریا کنید ۵- از مزاحمین مصر باستانی- سمت و علت ۶- سابقاً پای آن کار یخچال راهم انجام میداد- زنگ شتر ۷- سقف شبستان- کیسه‌ای که از تهمتی پاک شده باشد ۸- خوبرویان از نوع دل ودین آن باشند- صدای زن ۹- قرار است دوشیزه‌اش یک سکه زرین در خانه سرکار بیاورد! - از شاهان بزرگ ایران باستان.

عمودی: ۱- گروه - عجب است ۲- اگر این روزها در آسمان نیست حتماً در حمام هست - شهر لیمو! ۳- از منظومه‌های بسیار زیبا ودل انگیز وپرمعنای فارسی ۴- گل نومیدی- از دیوار بالا میرود ۵- دهان کودک تازه حرف‌زدن ۶- پیش- در فیزیک مبحثی دارد و در دادگاه جریمه ومجازاتی ۷- از خورشهای بسیار اصیل وصحیح النسب ایرانی ۸- از سنگهای قیمتی و قشنگ - اسم اختصاری یکی از شهرهای معروف آمریکای جنوبی ۹- سابقاً خرید وفروش میشد و گویا هنوزهم در بعضی جاها میشود - از عوارض جلدی.

حل جدول شماره ۶۴۴

افقی: ۱- قلندر- قلب ۲- وارام- می ۳- فریمان ۴- ازم- شراره ۵- بدبه- سرور ۶- تناول- وای ۷- نیشخند ۸- اخ- جور- یک ۹- مرز- شمرده

عمودی: ۱- قو- انتقام ۲- لافزدن- خر ۳- رهبان ۴- دری- هویج ۵- رامش- لشوش ۶- مارس- خرم ۷- مارون ۸- له- روادید ۹- بی مهری- که.

دکتر ملک منصور نوبان
متخصص بیماریهای واگیر و امراض داخلی- دروازه دولت
آ-۶۶۷۶ ۱-۳ «کانون طوطی»

هندی زاده مرتاض
کف‌بین وروانشناس خیابان نادری مقابل دیوار سفارت انگلیس جنب عکاسخانه ایران
۱-۳ آ-۷۵۱۰

سازمان فاگوپا
فقط معرف اجناس خوب ومؤسسات مورد اعتماد اینک در ۹ دایره معرفی خوب

تدریس زبان انگلیسی
بوسیله استادان شورای فرهنگی بریتانیا
برای کلیه کلاسهای انگلیسی از ابتدائی تا Proficiency نام‌نویسی میشود. شاگردان کلاسهای Lower Cortipicate و Proficiency باشاگردان انجمن فرهنگی ایران وانگلیس در امتحانات شرکت خواهند کرد وبقبول‌شدگان دیپلم داده خواهد شد. برای نام‌نویسی تا بیستم خرداد از ساعت ۱۷ تا ۲۰ بدفتر انجمن فرهنگی پروین واقع در خیابان شاه مراجعه شود.
تلفن ۴۲۴۵۱ ۲-۴ آ-۷۴۵۶

سیگارهای هولیدی و دومینو
بهترین سیگارهای آمریکائی است

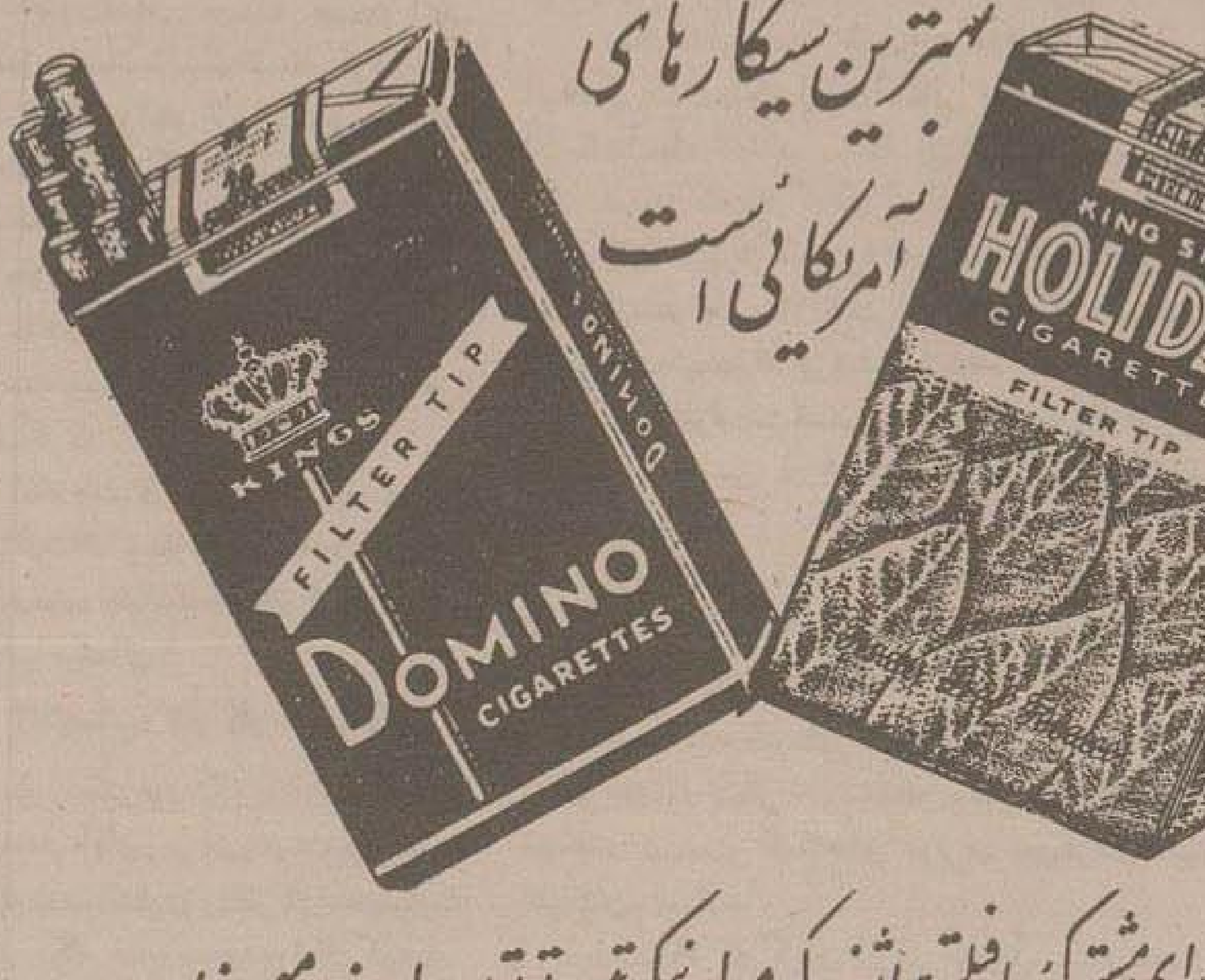

این سیگارها دارای مشتوک یا فیلتر میباشند که مواد نیکوتین توتون را جذب مینماید.
نماینده انحصاری حسین علی دشتی کویت صندوق پستی ۵۱
۲۰-۵

تهویه وکولر ورنادو ساخت آمریکا
هوای اطاق کار ومحل زندگی شما را خنک وسالم نگاه میدارد
ورنادو بیش از ۷ میلیون مشتری راضی دارد

برای تشریح
بقیمت مناسب تلفن ۳۷۶۰۷ مراجعه فرمائید
آ-۷۵۰۸ ۳-۲

برای مدت محدودی انواع واقسام کتابهای خوب
فقط باه ۳۰ ریال
مؤسسه مطبوعاتی بزرگمهر خیابان لاله‌زار
آ-۵۷۰۷

سازنده،
سقف وساختمانهای فلزی
منابع فلزی- در و پنجره پروفیله
کاما
خیابان شیراز - بالای تخت جمشید- تلفن ۳۲۹۶۲
آ-۷۷۰۰

نمایشگاه
انواع میز صندلی [illegible]
فروشگاه جنرال مکانیک، شاهرضا
جنب البرز- تلفن ۵۱۰۸-۴۷۴۸۹

برای بانوان وارد شد
کلکسیون کامل مدلهای جدید کرست
مری‌ویدو وارنر Warner
همین امروز از نمایشگاه ما دیدن کنید
مغازه استارلایت نادری چهارراه یوسف‌آباد
آ-۷۰۹۲ ۳-۳

الگو و اندازه‌های مختلف
رادیاتور
متناسب با سالن‌های شما

شرکت جنرال مکانیک
خیابان شاهرضا- جنب البرز- تلفن ۵۱۰۸-۴۷۴۸۹

روغن نباتی شاه‌پسند

مصنوعات کارخانه ارج

یخدان کلمن

اجاق طباخی کلمن

چراغ توری کلمکس

موتور دیزل روبسن ساخت انگلستان

آسیای بارون ساخت انگلستان

حسابداری آموزشگاه قهرمان ماشین‌نویسی

قرص ساریدون روش ساخت سویس

آ-۷۷۲۶ ۱-۹

با فرهنگ ژاپن آشنا شوید

تعداد محصلین ژاپن بیشتر ازتمام ایرانست

در ژاپن ۵۳هزارو۶۷۵موسسه فرهنگی و۷۳۹ هزارو ۹۵۰معلم‌و ۲۱ میلیون و۹۹۵ محصل وجود دارد

۸۵ سال پیش قانون تعلیمات اجباری در ژاپن اجرا شد

کشور باستانی ژاپن از لحاظ فرهنگ یکی ازمترقی ترین کشورهای جهان است •

بعدازجنگ تغییرات مهمی دراصول فرهنگ‌ژاپن بعمل آمد ودرسال۱۹۳۷ هدف اساسی فرهنگ‌این طورتشریح گردید •

«ماارزش» افرادرامورد توجه قرار خواهیم‌دادوخواهیم کوشید کهمردمانی دوستدار راستی وصلح تربیت نمائیم‌و درعین‌حال فرهنگ‌را که‌هدف آن‌بوجود آوردن تعلیم وتربیت عمومی‌فردی‌می بیاشد توسعه‌دهیم»

مطابق آخرین آمارمنتشر شده‌در ژاپن ۵هزارو۴۲۶ کودکستان و۲۶ هزارو۸۸۰ دبستان و۱۹هزار و۸۷۵ دبیرستان ومتجاوز از۶ هزارمدرسه حرفه‌ای‌و۲۶۶ دانشکده‌و۲۲۸ دانشگاه و۷۵مدرسه برای کورها و۸۶ مدرسه برای کرولالهاو‌ه‌مدرسه معلولین‌وجود دارد ۲۱ میلیون و ۹۹۵ هزارو ۶۹۷ محصل در آموزشگاهها و دانشگاه تحصیل می کنند ۷۳۹ هزارو۹۵۰معلم‌ودانشیارواستاد بکارتعلیم وتربیت‌اشتغال‌دارند مراحل تحصیلی‌درژاپن عبارتست ازدوره‌شش ساله‌ابتدائی وشش‌ساله‌متوسطه دوره دانشکده‌هاچهارسال‌است‌ودوره‌های‌سه ودوساله‌نیزوجود‌دارد

تعلیمات اجباری

درسال ۱۸۷۲ یعنی ۸۴سال پیش قانون‌تعلیمات اجباری‌درژاپن‌اجرا شد واکنون‌تمام کودکان‌مطابق‌قانون‌موظف هستند که‌تحصیلات خودراتادوره‌اول متوسطه ادامه‌دهند بنا براین ۹سال تحصیل برای‌عموم افرادژاپنی‌اجباری است •

تحصیل‌درآموزشگاه‌هامجانی است وهیچگونه شهریه‌ای‌ازدانش‌آموزان دریافت‌نمیشود

فرهنگ محلی

قبل‌ازجنگ مدارس‌ژاپن تحت‌نظارت مستقیم‌دولت مرکزی‌بود ولی بعداز جنگ‌اختیارات مالی‌واداری فرهنگ‌تا پایان‌دوره‌دوم‌متوسطه‌هیئت‌های‌فرهنگی محلی که بامقامات‌دولتی‌بستگی‌ندارند واگذار گردید.

برای‌اداره امور هرشهرستان هیئتی مرکب‌ازچهارنفر برای‌مدت دوسال‌در انتخابات‌عمومی انتخاب‌میگردند وهر دوسال‌یکبارانتخاب۲ نفرازآنان‌تجدید میگردد .

موزه و کتابخانه

در کشورژاپن ۷۰۸ کتابخانهٔ عمومی وجوددارد واین کتابخانه‌هاجمعاًدارای ۱۲میلیون و۱۲۰هزار و۶۸۶ مجلد کتابست .

در کشورژاپن۱۱۰موزه‌مختلف و۷۵ موزه‌تاریخی و۱۴باغ گیاه‌شناسی و۱۷ باغ‌وحش وجود دارد .

البته‌این‌آمار درسال۱۹۵۵ یعنی دو سال‌پیش گرفته‌شده‌است‌وشاید‌تا کنون این ارقام‌افزایش‌یافته‌باشد.

امتحانات بانظم‌وترتیب‌ادامه‌دارد

طوریکه‌خبرنگار مااطلاع‌میدهد ازصبح روز گذشته امتحانات کتبی ششم‌متوسطه متفرقه‌شروع شده‌ودرآخرین جلسه کتبی‌تاریخ‌امتحانات‌شفاهی اعلام‌خواهدشد.

گزارش‌خبرنگارما حاکی‌است کـه‌امتحانات کلاسهای مختلف در حوزه‌های‌امتحانی‌اعم‌ازدبیرستانی و متفرقه‌بانظم‌وترتیب‌بی‌سابقه‌ای ادامـه دارد.

کانون اولیای‌دانشجویان ایرانی‌مقیم کشورهای خارج‌در تهران‌تاسیس شد

اخیراکانونی بنام‌کانون‌اولیای دانشجویان‌ایرانی‌مقیم کشورهای‌خارجـه درتهران‌تاسیس‌شده است.

موسس‌ومدیر کانون‌آقای‌نقیبی ورئیس‌افتخاری‌آن‌تیمسارعدل‌طباطبائی میباشد •

هدف‌کانون‌مزبوراین‌استکه‌برای اولیای‌دانشجویان‌ایرانی‌مقیم کشورهای خارج‌تسهیلاتی فراهم‌نمایندتا بامورتحصیلی فرزندان خود بهتر و آسانتـر رسیدگی‌نموده ووسایل پیشرفت تحصیلی دانشجویان ایـرانی را فراهم نماید•

کنفرانس سالانه دانشجویان خاورمیانه درامریکا

نخستین کنفرانس سالانه دانشجویان کشور های خاور میانه درتابستان سال‌جاری درامریکاتشکیل خواهد شد ودانشجویان ایرانی ـ پاکستانی ـ عرب وافغانی‌درآن شرکت‌خواهند کرد.

اکنون دوهزاردانشجوی عرب وهزاردانشجوی ایرانی وصد دانشجوی افغانی و۴۵۰دانشجوی پاکستانی درامریکامشغول تحصیل هستندو کنفرانس دانشجویان عرب‌دردانشگاه‌کالیفرنیا و کنفرانس دانشجویان ایرانی‌درکلرادو تشکیل خواهدشد•محل کنفرانس‌دانشجویان افغانی هنوزتعیین‌نشده‌است.

تقریظ . انتقاد

دنیای دیگر

نام آخرین کتاب فلسفی موریس مترلینک است•

مترلینک عالی‌ترین مباحث فلسفی راطوری عامیانه‌بیان میکند که برای هرخواننده قابل‌فهم‌است‌مطالعه آثار این‌مردبزرگ‌ازبهترین‌وسائل خداشناسی است‌این کتاب‌راآقای‌ذبیح‌الله‌منصوری بفارسی‌بسیارساده وروان‌ترجمه کرده‌و بنگاه‌معرفت‌آنرا بطبع‌رسانده‌است•

جراحی عملی دهان‌و دندان

اخیرا کتابی تحت‌عنوان بالا که توسط‌آقای‌دکتر کاظم سیمجوردانشیار دانشکده دندان پزشکی نوشته شده بوسیله دانشگاه تهران‌چاپ ومنتشر گردیده ویک‌جلدازآن‌نیز بکتابخانه اطلاعات اهداءشده‌است .

جلداول کتاب جراحی‌عملی دهان‌و دندان در۴۴۰ صفحه باکاغذاعلاچاپ شده ومطالعهٔ آن‌زحمات و تحقیقات علمی نگارنده رابرای‌تهیه‌مطالب‌این کتاب بخوبی‌ثابت‌میکند

مطالعهٔاین کتاب‌برای‌عموم‌ومخصوصا برای‌دندان‌پزشکان‌ودانشجویان‌دندان پزشکی خیلی‌مفیداست .

یاد شما

نتایج امتحانات رازودتر اعلام کنید

آقای‌سیداحمدجلالی ازنجان‌انطور مینویسد‌بهتراست‌اولیای‌وزارت‌فرهنگ سازمان امتحانات‌متفرقه‌راطوری‌ترتیب دهند که نتایج‌امتحانات‌دراسرع‌اوقات اعلام گردد وداوطلبان‌ماهها درانتظار تشجسر گران وازشرکت‌در کنکور هامحروم‌نشوند

تقاضای‌داوطلبان امتحانات متفرقه

عده‌ای ازداوطلبان امتحانات‌متفرقه درنامه‌مشروحی که‌نوشته‌اند ازوزارت فرهنگ‌میخواهند که‌مقررات‌امتحانات متفرقه‌اصولاازصورت کلاس به کلاس خارج‌وبالااقل‌امسال‌استثنائاترتیبی‌داده‌شود کهمردودین‌سال گذشته‌حق‌شرکت‌در امتحان‌راداشته‌باشند

اطلاعات کارگری

تقاضای راننده شرکت‌واحد اتوبوسرانی درمورد بیمه

یکی‌ازرانندگان خط۱ شرکت‌واحداتوبوسرانی‌طی‌نامه‌ای که به‌اداره روزنامه‌فرستاده مینویسد:

حال که سازمان‌بیمه‌های‌اجتماعی‌کارگران‌دراجرای‌مقررات‌لایحه‌قانونی بیمه‌های اجتماعی‌کارگران‌فعالیت‌مینماید‌خوبست‌درمورد‌بیمه‌نمودن‌کارگران شرکت‌واحد اتوبوسرانی‌نیزبذل توجه‌نموده‌رانندگان و کمک‌رانندگان‌این صنف‌رابیمه‌نمایند تاکارگران بتوانندازمزایای‌بیمه‌استفاده کنند .

اطلاعات‌کارگری: درچندروزاخیر نامه‌هاودرخواست‌های‌متعددی‌ازطرف رانندگان باداره روزنامه رسیده‌وطی‌آن تقاضانموده‌اند مقامات سازمان‌بیمه های‌اجتماعی‌کارگران زودتراقدامی‌درمورد بیمه‌نمودن آنهابنمایند ولازم‌است دراین‌باره‌اقدام مقتضی‌بعمل آید .

تصمیمات کنفرانس کارگران خباز

کنفرانس‌هفتگی‌سندیکای‌کارگران خبازتهران‌وحومه‌باحضورکلیه‌نمایندگان کارگران صنف‌خباز درمحل کنگره کارگران‌تشکیل‌وپیرامون امورصنفی تصمیماتی اتخاذ گردید

کارگران‌خبازسنگکی‌ازهیئت مدیره درخواست کردند کهسندیکای کارگران خباز نانفونی به سندیکای کارگران خباز تبدیل‌شود تاکلیه‌کار-گران صنف خباز بتوانند در سندیکا عضو گردیده ودرفعالیتهای کارگری شرکت‌نمایند

دراین‌جلسه‌نسبت‌بترتیب‌تجدید انتخابات نمایندگان کارگران خباز تصمیماتی گرفته‌شد تابعداز انجام انتخابات درمعنی ازموادا‌ساسنامه سندیکا تغییرات‌لازم داده‌شود

کارگران دوزندگیها هنوز بیمه نشده‌اند

کارگران‌صنف‌دوزنده‌شکایت‌میکنند که‌هنوزاقدامی دربیمه نمودن آنان بعمل‌نیامده‌وبااینکه‌کلیه‌کارگران‌مایل باستفاده‌ازمزایای لایحه‌قانونی‌بیمه‌های اجتماعی کارگران میباشند علت‌عدم توجه‌باین‌خواسته‌کارگران‌معلوم‌نیست.

علاوه‌برآن‌مقررات قانون‌کارازقبیل پرداخت دستمزدایام تعطیل‌وروزهای جمعه وسایر مزایای کارگران اجرا نمیگردد .

اطلاعات کارگری : توجه مقامات وزارت‌کار وسازمان بیمه‌های‌اجتماعی رادرمورد خواسته‌های‌کارگران‌دوزنده جلب مینمائیم.

انتصاب در کارخانه نکاه

طوریکه خبرنگارما ازنکاه گزارش میدهد آقای مرتضی‌خوشنود بسمت ریاست‌حسابداری ودفتر کارخانه‌پنبه‌پاک کنی نکاه منصوب‌ومشغول‌کار گردید.

قهرمان بکس دانشگاه اکسفورد انگلستان

یک دانشجوی ایرانی گردید

آقای‌بهمن ماتمانقلیچ درمیان‌تیم‌بکس دانشگاه اکسفورد باعلامت(+) دیده‌میشود

آقای بهمن ماتمانقلیچ دانشجوی ایرانی که‌درسال دوم‌دانشگاه اکسفورد انگلستان دررشته‌حقوق‌سیاسی واقتصاد مشغول‌ادامه‌تحصیل میباشد‌درمسابقات بکس سالیانه دانشگاه آکسفورد و کمبریج که‌یکی‌ازمهمترین مسابقات سال‌میباشد واهمیت زیادی دارد شرکت نمود وکلیه‌رقیب‌های خودرا یکی پس ازدیگری‌مغلوب‌نمود و قهرمان بکس دانشگاههای انگلستان گردید و افتخاراتی برای دانشگاه خودوایرانیان مقیم‌انگلستان بدست آورد.

چگونه بورزش علاقمند شدم

بهمن ماتمانقلیچ میگوید درسن۹ سالگی برای‌ادامه تحصیل بانگلستان رفتم ودردوران کودکی خود علاقه زیادی‌بورزش بکس‌داشتم‌تاعاقبت موفق گردیدم که قهرمان بکس دانشگاه اکسفورد وانگلستان شوم •

ماتمانقلیچ درسن۹سالگی دریکی از دبستانهای انگلستان مشغول تحصیل بودوطبق قوانین مدارس ابتدائی انگلستان جوانان‌درکودکی بایستی‌کارهای‌بسیار مشکل‌ازقبیل زمین‌شستن وغیره‌انجام دهند‌ارشد کلاس‌نامبرده که پسر ۱۲ ساله‌ای‌بوده بنامبرده دستورمیدهد که راهروی مدرسه را بشوید بهمن باتمانقلیچ که جوانی بسیار متعصبی میباشد باخودفکر میکند کهراهرو شوئی‌جزءدرس‌اونیست وفکر نمود که چون‌خارجی میباشم میخواهند ازمن کاربکشند ازانجام‌آن‌کارخودداری‌نمود

این‌عمل‌بچه‌های دیگر برخورده و همگی باو حمله نمودند وزدوخورد شدیدی‌دردبستان براه انداخته پس‌از چندی‌بچه‌های دبستان‌نامبرده‌رابرای لبردبرینک‌بکس‌دعوت‌می‌نمایند‌بهمن هم‌بدون‌اینکه بگوید‌من‌بکسور نیستم دعوت‌آنهارا قبول‌مینماید وواردرینک بکس‌می‌شود وباحریف‌بزرگتراز‌خود که‌کاپیتان تیم‌بکس‌دبستان‌بودبمبارزه میپردازدوچون‌اصولا‌بسیارپرانرژی وتا اندازه‌ای‌قوی‌بود حریف‌زورمند‌خودرا مغلوب نموده وچشم‌ضربی بدیگران نشان‌داد کهحریف‌قوی‌را ازرینگ‌بکس مستقیما‌بروی‌تختخواب‌میبرد‌از‌همان روزبهمن‌باتمانقلیچ تصمیم گرفت که ارشدمدرسه‌شود وبالاخره‌در اواخرسال موفق گردید •

علاقه‌نامبرده دررشته‌بکس رفته‌رفته زیادترشد وازدبستان بدبیرستان‌و از دبیرستان‌تادانشگاه باین‌رشته‌ادامه‌داد تاامروزیک‌قهرمان‌پرارزش برای‌دانشگاه اکسفوردانگلستان‌میباشد وباعث سر بلندی‌عده کثیری از ایرانیان مقیم انگلستان‌میباشد .

مصاحبه باکارگران ایرانی که ازامریکا بازگشته‌اند

امروز خبرنگارما با هشت‌نفر ازنمایندگان کارگران که تقریباسه ماه پیش برای‌مطالعه‌درامور کارگری‌وروابط کارگروکارفرما بامریکامسافرت کردند وخیرمراجعت آنهارا باطلاع خوانندگان رساندیم تماس گرفت•

این‌عده عبارت‌بودند ازآقایان حسین‌قادسی وهوشنگ آرامی‌ازتهران و ناصررشیدی و حسین‌جهانگیری ازشیراز ومجیدخاکزاد ازتبریز وغلامرضا سیف‌زاده ازمشهد وحسین‌حیدری ازشاهی وعلی‌خسروی‌ازاصفهان.

مسافرت‌این‌عده ازطریق برنامه تبادل‌اشخاص وزارت‌امورخارجه‌امریکا انجام گرفت ومنظورازآن‌آشنائی نمایندگان‌کارگران ایران‌باامورکارگری امریکا وایجاد تحکیم روابط بین‌کارگران دو کشورمیباشد

نمایندگان‌کارگران ایرانی دوهفته‌اول اقامت‌خودشان رادر دانشکده «سنت‌جان» شهر«آنایلیس» تحت‌برنامه‌مخصوصی‌با اوضاع‌آشنائی پیدا کردند وسپس‌ازشهرهای ۱۳ایالت امریکامنجمله شهرهای‌هوستن وشیکاگوودیترویت‌ونیویورک نیزدیدن کردند.

یکی ازقسمت‌هـای جالب‌برنامه مسافرت این‌عده دیدار از موسسات عمرانی دره تنسی در «ناکسویل» بود که بزرگترین پروژه عمرانی جهـان محسوب‌میشود

دراین‌مدت نمایندگان کارگران ایرانی ازکارخانه‌ها و سازمانهـای کارگری واتحادیه‌ها وموسسات مختلف دیدن کردندوباتشکیلات کارگری وروابط‌کارگر وکارفرما آشناشدند •

درمصاحبه‌مطبوعاتی که‌ازآنهابعمل‌آمدهمه ازمسافرتی که بامریکا کرده بودند خشنود بنظر میرسیدند وعقیـده داشتند که با تجربیات آموخته خواهند توانست کمک‌های موثری به‌پیشرفت امورکارگری قسمت هـای خودشان بشمانند

درعکس‌بالا کارگران ایرانی کهازآمریکامراجعت کرده‌اند دیده‌میشوند

مسابقه فوتبال خارجی

تیم‌ملی فوتبال (ب) انگلستان در مقابل‌تیم‌ملی (ب) چکواسلواکی دو برهیچ پیروز گردیده‌است .

مسابقات‌والیبال باشگاههای آبادان در حضور رئیس‌فرهنگ

روزدوشنبه هفته گذشته‌مسابقه‌نهائی والیبال باشگاههای آبادان درحضور آقای‌رضوان رئیس‌فرهنگ وعده کثیری ازعلاقمندان بورزش بین تیم‌البرز و تیم‌جم‌انجام گردیدودرنتیجه‌تیم‌والیبال البرزدو گیم برسه گیم برتیم‌جم‌پیروز گردید درخاتمه‌آقای رضوان رئیس فرهنگ‌درپیرامون‌مسابقات ورزشی و فعالیت‌های اعضاء فدراسیون درمورد برگذاری مسابقات مطالبی گفتند و سپس‌کاپ سالیانه قهرمانی والیبال‌را درمیان‌ابرازاحساسات مردم بسرپرست باشگاه البرز اهداء نمودند •

ورود و نثار تاج گل

آقای کارت رهبر پیش آهنگی انگلستان کهروزشنبه ۱۱خردادجهت تشکیل کلاس برای مربیان ایرانی‌با هواپیما واردتهران شدند •

صبح‌روز بعد باتفاق‌آقای‌دکترحسین ثنائی‌مدیرفنی سازمان‌ملی‌پیش‌آهنگی ایران در آرامگاه اعلیحضرت فقید رضاشاه کبیر حضوریافته ودسته گلی زیبانثار نمودند •

کلاس تمرین بسکتبال

کلاس‌سالیانه بسکتبال مبتدیان و خردسالان باشگاه‌تاج ازروز۲۰خرداد ماه‌سال‌جاری روزهای‌شنبه‌ـ سه‌شنبه و پنجشنبه همه‌هفته زیرنظر قهرمانان باتجربه ازساعت۶بعدازظهر درمحل باشگاه انجام‌خواهدشد کلیه‌علاقمندان میتوانند‌دراین کلاس ثبت‌نام‌نمایند.

ورزش

دعوت تیم‌فوتبال باشگاه‌تاج بشوروی

تیم‌فوتبال ارتش ماوراء قفقاز که برای انجام‌مسابقه‌فوتبال با تیم ارتش زمینی بایران‌آمده بوداز تیم‌فوتبال‌باشگاه ورزشی‌تاج‌دعوت نموده است که درنیمه دوم آبان‌ماه سال‌جاری برای‌انجام‌سه‌مسابقه باتیمهای قفقاز وتفلیس ویک‌مسابقه باارتش‌شوروی‌بآن کشوربرود•

سرپرست تیم‌شوروی گفت منظورماازدعوت این‌تیم‌بشوروی ازاین‌جهت است که‌کلوپ‌های ورزشی کشور شوروی ازنزدیک‌شاهد فداکاری و پیشرفت ورزش فوتبال‌در ایران‌باشند زیرا تیم‌تاج‌ازتیمهائی میباشد که اگر با همین افرادجوان چندسال بتمرین‌بپردازد‌درآتیه نزدیکی‌یکی‌ازتیمهای برجسته بین‌المللی‌شناخته خواهدشد

جمیله

بقلم : هانری بردو ـ ۳ ـ ترجمه ایرج پزشک‌زاد

عضو آکادمی فرانسه

بعدازخروج ازحومه بشاره‌و گذشتن‌اززیر ردیف‌طولانی درختهای گردو جاده باریک ازمیان تخته سنگهائی کهمشرف برسرچشمه‌های «قادیشا» بود بالامیرفت• اسبها‌باسهولت‌عجیبی ازسنگهابالامیرفتند• خلیل‌خوری‌ومادیان قشنگش‌مرا سرعت‌بدنبال‌خودمیبردند وخیلی‌زودبه مرتفع‌ترین‌نقاط مشرف برسرچشمه‌رودخانه رسیدیم• پیرمردمثل اینکه دچارجنون‌سرگیجه شده بود زیراازلبه‌این‌تخته‌سنگ عظیم عمودی اسب‌میتاخت گوئی عمدا باستقبال خطرمیرفت . ومن‌باهزارزحمت‌سعی‌میکردم جلوی‌مادیان‌خودرابگیرم‌برای اینکه بدنبال‌مادیان اومیرفت ومراهم‌باخطرروبرومیکرد•

چیزی نگذشت که بیک‌قسمت‌مسطح کوهستان‌رسیدیم‌چشمان‌بجنگلی ازدرختهای‌بلند افتاد که ازدورشکل‌یک دسته‌گل عظیم‌روی زمینه نقش رابرگرفته‌بود. خلیل خوری با متانت دست بالا آورد و آنها را بمن نشان داد.

ــدرختان سدر !

وبلا فاصله‌باسرعت حرکت کرد. کهزودتر بهانبوه‌درختان سدربرسد.

من عکس‌آهسته براه‌افتادم کهمنظرزیبا راخوب‌تماشا کنم•

فصل سوم

زیر درختان سدر

آخر من‌بازماندگان‌جنگلهای عظیم لبنان را دربرابر چشم داشتم • درختانی کهلامارتین آنها رامشهورترین«ابنیه طبیعی» جهان‌خوانده‌است• از دورسیاه بنظرمیرسید وسایه‌های آنها روی زمین‌به پرندگان عظیم‌الجثه‌ای شباهت‌داشت که‌برزمین‌بی گیاهی نشسته‌باشند• چنددقیقه‌بعدبه اولین‌درختها رسیدم . این‌بیشترآنان‌جنگل‌تک‌درختهای بلندی‌بودند که بیش ازسایرین موکردمو شاخه‌های‌بلند واقعی‌خودرا باطراف گسترده‌بودند•

خلیل‌خوری‌منتظرمن نشده‌بود. تنها بهپیشروی‌ادامه‌دادم. ازاین‌تنهائی کهفرصت‌خوبی‌برای‌تفکر بودلذت‌میبردم. همراهان بافاصله‌چندصدقدم‌بدنبال من‌می‌آمدند .

عاقبت بهنرده‌های آهنینی که این سیصد یا چهارصد زندانی‌عظیم و با شکوه‌را در مقابل تعرض چوپانان و بی احتیاطی های سیاحان محافظت میکند رسیدم .

درآهنی بازبود ونگهبان ازآمدن‌ما اطلاع‌داشت. همانطورکه مردم وارد کلیسا میشوند من وارد این مجمع درختان بی‌نظیر شدم . بلااراده کلاه ازسر برداشتم وسرخم کردم . این‌درختان‌عظیم وزیبارا شایسته‌محبت واحترام می‌یافتم•

همراهان بمن‌رسیدند اسبهارابستیم . بعدمن درداخل‌حصاردوردرختان براه افتادم

درمقابل‌بزرگترین وقدیم‌ترین درختها توقف‌میکردم. یکی از آنها توجهم‌را جلب کرد• روی‌پوست‌تنه‌درخت• اسم«ژولیادولامارتین» را با چاقو کنده بودند .

لامارتین درماه‌دسامبر۱۸۳۲ دربیروت دختر۱۱ساله‌خودرا ازدست‌داد. دختربچه مدتی بیمار بود .

تازه دوروزبود که پدر ومادرش ازبازگشت‌سلامتش شادی‌میکردند که ازدنیا رفت .

نا امیدی لامارتین بحدی بود که مدت چهار ماه نتوانست از خانه خارج شود .

دست بنوشتن «سفرمشرق‌زمین» زد ودرآن‌خاطرات گردشهائی‌را که با دخترش دردریا کرده‌بود تجدید کرد . قبل ازعزیمت ازسوریه‌تصمیم گرفت بتماشای درختان‌سدر برود زیرا به«ژولیا» وعده داده‌بود اورا بتماشای آنها ببرد . درماه‌آوریل با اسب بطرف‌جنگل‌سدر حرکت کرد ولی بعلت برف زیاد نتوانست بآنها نزدیک‌شود ازپانصد ششصدمتری‌بتماشای‌درختان‌ایستاد . یکی‌ازدوستان لبنانیش که بعدازعزیمت‌شاعر بجنگل‌سدرآمده‌بود بیاددوست داغدارش‌اسم‌دختر اورابرتنه‌یکی‌از درختان کند .

مدتی‌درمقابل‌این‌درخت‌ایستادم•پرندگان درشاخه‌های‌بلندش‌میخواندند همراهان‌من پراکنده شده‌بودند •

برگشتم وبجستجوی‌خلیل خوری‌مشغول‌شدم .به در کوچکی که‌لای درختهاپنهان شده‌بود واردشدم• حدس میزدم‌اورا آنجاپیدا کنم‌ولی‌پیر مرد دردیر نبود •

ازحصار آهنی‌طرف کوه‌خارج شده که‌امکان بالارفتن ازقله «کورنت الصعوداء» رابررسی کنم •چشمم دریای حصارخلیل‌خوری‌افتاد ازتعجب‌صدائی ازگلویم‌خارج شد •پیر مرددرحالت سجده روی‌زمین‌افتاده بود اینمرد‌بلندقد چنان‌روی‌زانوهای خودجمع شده‌بود که باعبای ابریشمی سفیدش بزحمت‌از زمین‌تشخیص داده‌میشد فقط مادیانش‌در نزدیکی‌اوایستاده‌بود •

مثل اینکه صدای‌پای‌مرا نشنید ازجاتکان نخورد دستی‌بشانه‌اش‌زدم.تمام بدنش‌ناگهان تکان‌خوردو بلافاصله سربلند کرد•

چهره‌اش‌بطوری آشفته‌ورنگ‌پریده بود که‌فکر کردم‌احتیاج بکمک‌فوری داردبانگرانی گفتم:

ــدوست‌من.چه اتفاقی افتاده‌است؟

برای‌اینکه‌ضعف‌وزبونی‌خودرا‌پنهان کندقدراست کردولی‌نتوانست‌ساکت بماند صدایش‌شناخته‌نمیشد.

ــاینجااتفاق‌افتاده است.

اماآنموقع‌دیوار نبود.

گفتم:

ــولی‌این‌دیوار قدیمی‌است.

ــنه،اینجادیوار نبودوجمیله‌آنجادرازکشیده‌بود.

بازاسم‌این‌جمیله مرموز را می‌شنیدم !

بخودجرئت دادم‌پرسیدم؟

خیلی‌پیش‌بود؟

ــپنجاه‌سال .امروزمن‌هفتاد سال‌دارم .ازآنموقع‌دیگر اینجانیامده بودم •

بعدازاین‌سالهای طولانی فکرمیکردم‌میتوانم‌بدون‌تاثروآشفتگی‌این‌محل رادوباره ببینم•

مراعفو کنید.

بامتانت‌معذرتخواهی میکرد‌ولی چنان‌ناراحت ومنقلب بود که دیگر توانائی نگهداری رازی‌را که دردلش‌مخفی بود نداشت. متوجه حالش شدم.

یک‌خارجی که‌میرود‌وفراموش‌میشودمناسب ترین کسی است که‌انسان میتواند‌اسرار‌دل راباآودرمیان بگذارد:

گفتم:

بازگشتمان ساکت‌وپرجلال بود زیرا بمغرب میرفتیم وآفتاب‌غروب میکرد .

وقتی به بلندیهای اطراف سرچشمه «قادیشا» رسیدیم در سرازیری تند مجبور بودیم بدن رابعقب خم کنیم‌زیرا اسبها‌سرخم کرده بودند که‌جای پای مطمئنی‌رابیابند ازاین محل‌شاهد سقوط قرص‌خورشید در دریابودیم . آهسته‌آهسته درآن فرورفت وناپدیدشد .

چندلحظه بعددرحالیکه من‌ازسختی‌راه نگران بودم‌ورودخانه زیرپاهم را نگاه میکردم خلیل‌خوری سربرگرداند، شفق را نشانم‌داد واین کلمات مبهم‌را برلب‌آورد.

ــ روزیکه اوبقتیم بجنگل سدررفتیم بهمین‌رنگ خونین بود .

آنطرف دریای‌آبی‌ گوئی شال‌سرخی برافق‌پهن کرده‌بودند.

عاقبت بجاده نسبتاًمسطحی که ازمیان‌درختهای گردو میگذشت‌رسیدیم دیگر فاصله زیادی با کشتزارهاوخانه های «بشاره» نداشتیم.

درکنارجاده قبیله کوچکی‌ازچادرنشینان برای گذراندن شب‌چادرهای سیاه خودرابرپا کرده‌بودند•

بدون شک‌قصدداشتند ازراه کوهستان وگردنه سدربه «بعلبک» بروند شترها وخرها وگله کوچکی ازبزدراطراف آنهاپراکنده‌بودند.

خبرنگاران ما از شهرستانها اطلاع میدهند

از:منصوری خبرنگار اهواز

دلخوشی ما…؟

ازمیان اینهمه ناملایمات که‌مارا احاطه کرده‌اند تنها بدستگاه تلفن دلخوش بودیم وامیدواری مامردم اهوازاین بود که‌اگر در گرمای‌سوزان اینشهرستان سرمیبریم لااقـل تلفنی هست که گاهگاهی بوسیلهٔ آن بادوستان‌خود درددل کنیم. ولی این تنها دلخوشی مانیزعملا ازمیان رفتـه وهم‌اکنون جزنامی ازدستگاه تلفن‌اهواز باقی نمانده است. نه‌اینکه دستگاه تلفن ازبین‌رفته‌باشدنه خدا نکند که‌چنین وضعی برای‌مردم اهواز پیش‌آمد کند ولی‌دستگاه‌مزبور بروز گاری گرفتار شده‌است که‌میتوان‌گفت عدمش به‌زوجود است.

یکروز سیمهای تلفن‌پاره میشود روزدیگر تیرهای‌چوبی آن‌میشکنند گاهی‌وزش باد آنرا ازکار میاندازد یکوقت‌هم متصدی آن ازبیخ‌عرب شده‌وبزنگهای‌پی‌درپی مراجعین جواب نمیدهدو باید باتلفن دیگری‌ماواطلاع داد که‌جواب فلان تلفن‌رابدهد‌بدبختی اینجاست که‌دستگاه‌تلفن‌اهواز فرسوده شده‌وهرچه فـریاد میزنیم که‌برای تعویض‌این‌دستگاه اقدامی‌شود گوش شنوائی برای شنیدن استغاثهٔ اهالی وجودندارد.مردم این‌منطقه‌محکومند که‌بااین‌دستگاه ازکار افتاده‌احتیاجات خودرا مرتفع نمایند وناچار درهنگام ضرورت باصرف‌چندین‌ساعت وقت‌کار خودرا انجام میدهند . چندی قبل براثروزیدن بادسیمهای طرف‌راست ساحل‌کارون‌قطع‌شدوتا کنون که‌مدت یکمـاه ازآن تاریخ میگذرد هنوز اقدامی‌دربارهٔ ترمیم آن بعمل‌نیامده وشایدبرای همیشه‌اقدامی دراین‌باره بعمل‌نیاید گفته میشود که‌قصد دارند دستگاه‌تلفن‌خودکار درشهرستان‌اهواز نصب کنند امیدواریم این‌تصمیم‌هرچه زودترجامهٔ‌عمل بخودبپوشدوروز گاری بیاید که‌ماهم بتوانیم باخیالی‌آسوده بوسیله‌تلفن صحبت کنیم•

سرانجام معلوم شد درحادثه سیل رود بار

۶ نفر مقتول وعده‌ای مفقودالاثر شده‌اند

تابحال ازطرف شیروخورشید کمکهای موثری شده است ولی سیل زدگان مستحق مساعدت بیشتری هستند

بطوریکه قبلاباستحضارخوانندگان عزیزرسید چندی‌قبل منطقهٔرودباراز‌توابع شهرستان‌رشت دستخوش امواج سیل‌مهیبی شد که خسارت‌زیادی باهالی‌وارد‌آورد وقسمت‌زیادی ازمزارع کشاورزان ازبین‌رفت وهمچنین چندین باب‌خانه ومغازه طعمه‌این سیل گردید• اینک‌خبرنگارما‌درتعقیب گزارش قبلی‌اطلاع میدهد که‌چند روز قبل ازطرف‌سازمان امدادی‌جمعیت شیروخورشید سرخ‌رشت بمنظور کمك بآسیب‌دیدگان سیل مزبوراقدامات مقتضی بعمل‌آمده وکمکهای ذیقیمتی بآنان‌شد بقراراطلاع پس‌ازتحقیقات مامورین وخوداهالی دراین حادثه ۶ نفرمقتول وچندتن مفقودالاثرشده‌اند شایسته‌است مقامات‌مربوطه ، بانك کشاورزی ، انجمن‌عمران وصندوق تعاون روستائی کمکهای موثروبیشتری نسبت‌بکشاورزان این‌منطقه انجام‌دهند.

همکاری مردم وشهرداری برای تامین آب مشروب اهالی

خبرنگارما ازرامیان‌اطلاع میدهد:

اولین‌جلسه شورای بخش‌رامیان باحضورکلیه اعضای‌شورا ومعتمدین محل‌تشکیل گردید.

در این جلسه‌آقای بخشداردراجع بتامین‌آب مصرفی اهالی‌بیاناتی ایراد کرد وچون شهرداری رامیان‌بودجه‌کافی برای‌انجام این‌امر نداشت قرار شداهالی‌از سرچشمه‌آب‌تاحوالی‌شهر نهربزرگی حفر کرده وشهرداری نیز پس‌ازساختن دومنبع‌آب درنزدیکی‌جوی مزبورآب‌را بوسیله لوله کشی در دسترس‌مردم قراردهد.

مبارزه بابیماریهای دامی

خبرنگارما ازرودسراطلاع میدهد.

بمنظور مبارزه با بیماریهای دامی و جلوگیری ازشیوع این گونه‌امراض چندروزقبل یك‌هیئت‌مجهز بسرپرستی آقایان کاظمینی و شیخونی مامورین اداره اموردام به نقاط ییلاقی رودسر عزیمت کردند مساعی وتوجه بموقع رئیس وکارکنان اداره اموردام مورد رضایت اهالی‌میباشد•

برای‌رسیدگی باتهام حیف‌ومیل نمودن گندمهای اهدائی بازپرس‌دادگستری‌اصفهان‌خودرا‌صالح نمیداند

خبرنگارمااز‌اصفهان‌مینویسد. براثراعلام‌جرمی که علیه‌شهرداراردستان وعده‌ای‌ازکارمندان‌آن اداره راجع بحیف‌ومیل نمودن گندمهای اهدائی بسیل‌زدگان شده بودآقای‌دادجوبازپرس شعبه اول‌دادگستری اصفهان بـه اردستان عزیمت‌نمودوپس‌ازبازجوئی‌های‌لازم‌چون‌رسیدگی‌بپرونده اتهامی‌را ازصلاحیت‌خود خارج‌دید ،پرونده مزبوررا بآقای‌موسوی‌رئیس‌دادگستری استان‌دهم‌ونماینده دیوان کیفر تسلیم‌نمودتابرای رسیدگی بمراجع صالحه ارجاع‌شود.

انعکاسات شهرستانها

فیروزکوهـ آقای دکتر احسانی رئیس بهداری‌ـ آقای‌عطاءالله رباحی رئیس‌فرهنگ‌ـ آقای‌ماندگار آهنگر رئیس‌هیئت‌امتحانات‌ـ آقای‌عبدالحسین منصوریان ناظر امتحانات.

گرگانـ آقای‌سرهنگ وجدانی دوستان لشکر گرگان

معاون نخست وزیر

درزاهدان

بطوریکه خبرنگار ما از زاهدان اطلاع‌میدهد روز گذشته آقای دهاء معاون‌نخست‌وزیر باتفاق‌رئیس‌ژاندارمری زاهدان درعمارت‌استانداری‌حضوریافت ومشغول مطالعه‌درباره‌وضع‌عمومی‌این استان‌شدند،قراراطلاع آقای‌دهاء‌پس‌از انجام‌مطالعات‌بطرف‌خاش‌عزیمت‌خواهد نمود

چهارحوزه امتحانی

خبرنگارما ازجهرم‌اطلاع‌میدهد . امتحانات آموزشگاههای پسرانه و دخترانه ابتدائی و متوسطه بانظم و ترتیب‌خاصی ازهفتم خردادماه جاری زیرنظربازرسان اداره فرهنگ آغاز گردیده‌است امتحانات درچهارحوزه یعنی دبیرستان‌های خواجه‌نصیرـ ادب اسلامی و شرف انجام میشود ودانش آموزان تاکنون بیشترموادددرسی‌خود راامتحان داده‌اند.

جشن روز سازمان جوانان شیروخورشید

چندروز قبل‌در دبیرستان‌تربیت‌نسوان‌رشت‌بمناسبت روز سازمان‌جوانان شیروخورشیدسرخ مجلس‌جشن با شکوهی برگزارشد.در این مجلس‌آقایان‌مهدوی‌رئیس فرهنگ‌استان اول،نعیمی اکبررئیس فرهنگ‌شهرستان رشت‌وهمچنین عده‌ای ازفرهنگیان‌حضور داشتند خانم مریم‌شفیع‌زاده مدیره دبیرستان مزبوراز حضور روسای فرهنگ‌وفرهنگیان‌اظهارقدردانی‌نمودومجلس‌پس‌ازصرف‌شیرینی‌وچای‌خاتمه‌یافت‌درعکس‌بالاعده‌ای‌ازدانش‌آموزان دبیرستان تربیت‌نسوان باتفاق مدیره دبیرستان‌وآقایان روسای فرهنگ‌استان اول‌و شهرستان‌رشت‌دیده میشوند

مانخواستیم

خبرنگارما ازشیروان‌مینویسداگر مبارزه‌باتریاك آنست‌که‌شانزده کیلوتریاك کشف‌شودوبتاخذمبلغ چهل‌هزارریال چهارکیلو گزارش‌داده‌شودو یااصولا خریدوفروش‌این‌ماده‌مخدرهم‌دراین‌محل آزادباشدمااین‌مبارزه‌را نخواستیم•

یکی از بانوان نیکوکار تهران

تقاضای سرپرستی دختران فروخته شده‌را نموده‌است

بطوریکه قبلا باستحضار خوانندعزیز رسید :

چندروز قبل دودختر خردسال بنام فاطمه ومعصومه که پدرومادر خودرااز دست داده‌اند وتحت‌سرپرستی مادربزرگ خودزندگی‌میکردند موردتوجه زن‌معروفه‌ای‌بنام‌خانم آغا» واقع شدند وزن‌مزبور دوشیزگان معصوم رااز‌مادربزرگشان‌خریداری کرده وقصد داشت آنهارا آلت‌اغراض‌شوم وپلیدخود قراردهد .

ولی عموی‌آنها که ازجریان اطلاع حاصل کرده‌بود بامراجعه بدادستان ازاین‌عمل جلوگیری‌نمود و فاطمه‌ومعصومه بنابدستور دادستان‌تحت‌سرپرستی شیرخوارگاه‌رشت قرار گرفتند .

اینك خبرنگارما درتعقیب گزارش قبلی‌خود ازرشت اطلاع‌میدهد که یکی‌از بانوان نیکوکار تهران‌بنام بانوطاهرهٔ‌آذریان‌مدیرهٔ کودکستان سهیلا و دبستان آذری پس ازاطلاع بـراین‌موضوع‌طی‌نامه‌ای ازدادستان رشت‌تقاضا نموده که سرپرستی دوشیزگان مزبورباووا گذار شود ومتعهدشده‌است که‌از آنها کاملا‌نگهداری‌نماید

اینك‌تحقیق درباره صلاحیت‌بانوی‌مذکورادامه‌دارد ودرصورتیکه صلاحیت‌وی‌محرز باشدفاطمه‌ومعصومه‌با صدورقیمنامه تحت‌سرپرستی بانوی‌مذکورقرارخواهند گرفت .

خانه جوانان

چندروزقبل نهمین‌جلسه‌هیئت‌شورای هدایت‌جوانان آذربایجان‌تشکیل گردید وپس‌از مذاکرات‌کافی‌درباره تشکیل کلاسهای حرفه‌ای‌و شرکت‌تعاونی تصمیمات مقتضی‌اتخاذ گردیدشورای هدایت جوانان درنظر دارد باجلب موافقت موسسات دولتی‌و ملی‌خانه جوانان رادربهترین‌نقطه‌شهر احداث نماید

بخاطر یك‌دختر سه‌نفربجان هم افتادند و در این زدوخورد یك نفر بقتل رسید

چند روز قبل‌بین سه‌نفرازجوانان‌قریه«گز» ازتوابع گرگان نزاعی‌اتفاق‌افتاد که درطی‌آن یکی ازجوانان هرپورقتل رسید•

جریان‌حادثه‌طبق گزارش خبرنگارما باینقراراست :ازچندی پیش‌الیاس‌یکی از دختران ده‌توجه‌پیداکرده بودوقصدداشت بومقصدازدواج وبرا نامزد کند اتفاقاً‌نصرالله و قدرت‌اله‌برادران‌دهبان‌قریه«گز»نیزهریك چنین‌خیالی درسرمیپروراندندو درآرزوی‌روزی بودند که‌بتوانندا‌ین‌خیال‌رابمرحلهٔ‌عمل‌درآورند• آنروز که‌جوانان‌دور هم‌جمع‌شده‌بودند وصحبت ازدواج‌میکردند الیاس‌بآرزوی خوداعتراف کردو دخترمورد نظرش رامعرفی نمودولی‌ناگهان نصرالله‌وقدرت‌الله که‌بدخترك نظر داشتندباوحمله کرده‌وپس‌ازنزاع‌خونینی‌الیاس‌را سختی‌مضروب کردندجریان باطلاع مقامات مربوطه‌رسیدبلافاصله الیاس ببیمارستان منتقل گردیدو ضاربین نیز دستگیرشدند شدت ضربات وارده‌بحدی‌بود که‌معالجات مؤثر واقع نشده‌والیاس جان سپرد •

کیمیاگری که محصول کارش مشروبات الکلی بود دستگیر شد

بوی‌زننده کیمیا۱۰۰ مردم رابستوه‌آورد وکاسه‌وکوزه اورا برهم‌زدند

مدتی بود که همه‌روزه ازخانهٔ «حبیب‌الله‌مشعل» بوی‌زننده‌ای متصاعدبود وهمسایگان هرچه‌جستجومی کردند نمیتوانستند بعلت‌وجود این‌بوی‌ناراحت کنندهٔ پی‌ببرند مردم خیال‌میکردند که حبیب‌الله‌بکار کیمیاگری اشتغال دارد واین‌بوی زننده نتیجه مخلوط کردن وباجوشاندن موادمختلفهٔ شیمیائی‌است.

بالاخره همسایگان‌از کیمیاگری۱۰۰ حبیب‌الله‌واستشمام بوهای گیج کننده بجان‌آمدند وموضوع‌را با شهربانی درمیان گذاشتند ولی‌هنگامیکه مامورین انتظامی برای‌بازرسی خانهٔ کیمیاگر وارد شدند مشاهده کردند که‌یکدستگاه‌کامل‌تقطیرهمراه باچندین خمرهٔ‌مشروب‌الکلی ووسائل کیمیاگری حبیب‌الله‌را تشکیل داده‌و شخص‌مزبور بنام کیمیاگری۱۰۰ ساختن مشروبات‌الکلی اشتغال‌داشته‌است.خمره‌های عرق‌ووسائل‌تقطیرضبط‌شد وحبیب‌الله‌نیز دستگیر گردید هم‌اکنون‌حبیب‌الله مشعل‌بازداشت‌بوده‌و تحت‌تعقیب‌قرار دارد.

درعکس‌بالا خمره‌های عرق‌ووسائل تقطیرآن‌دیده‌میشود• این گزارش‌را خبرنگار ما ازرفسنجان‌اطلاع داده است.

بنیانگذار فرهنگ گرگان ودشت

از تاسیسات فرهنگی آن نواحی بازدید کرد

آقای اسدالله نوری اسفندیاری

خبرنگارما از گرگان مینوسد: چند روز قبل آقـای اسدالله نوری اسفندیاری بمنظور بازدید ازفرهنگ گرگان باین شهرستان وارد شد و پس ازرسیدگی‌بوضع فرهنگ بتهران عزیمت نمود.

آقای‌نوری اسفندیاری درسال۱۳۰۴ ریاست اداره فرهنگ گرگان ودشت را بعهده داشت وبنیانگذار فرهنگ این‌منطقه بود.

اولین‌دبستان‌دخترانه درشهر گرگان وهمچنین اولین دبستان پسرانـه در دشت گرگـان بوسیله آقای نوری اسفندیاری تاسیس گردید.

اهالی ازاقدامات‌مفیدی که بوسیله آقای اسفندیاری دراین شهرستان صورت گرفته است اظهار قدردانی مینمایند.

امتحانات۶ساله ابتدائی پایان یافت

تعداددا‌وطلبان امتحانات متوسطه ۲۴۶۵نفر است

خبرنگارمااز‌همدان‌اطلاع‌میدهد.امتحانات کلاسهای‌ششم آموزشگاههای ابتدایی‌دختران وپسران‌پایان‌یافت‌وتعداددانش‌آموزانیکه برای کلاسهای اول‌تاششم‌آموزشگاههای‌متوسطه‌آماده‌امتحان‌میباشنددوهزار وچهارصد وشصت‌وپنج‌نفر هستند که ازاین‌عده دوصت و پنجاه‌ویك نفرداوطلبان‌متفرقه میباشند،امتحانات کلاسهای متوسطه نیزچندروزاست‌آغازشده وبزودی پایان میابد و نتیجه امتحانات‌اعلام‌خواهدشد

هیئت‌نظارت

خبرنگارمااز‌سنندج‌مینویسد: بمنظورتعیین هیئت نظارت‌انتخابات مجلس‌سنادر کردستان اخذآراء‌بعمل آمدودرنتیجه آقایان سیدبهاءالدین اعظمی، بسمت رئیس‌وعلی‌اردلان‌بسمت نائب‌رئیس هیئت نظارت‌انتخاب‌شدند

تقدیرکتبی

آقای یوسف ساسان رئیس درآمد دارائی چالوس بمناسبت افزایش‌وصول که‌در سال‌مالی داشته است ازطرف پیشکاری دارائی استان دوم و دارائی شهرستان‌شهسوار موردتشویق وتقدیر کتبی قرار گرفت مساعی وحسن‌سلوك آقای‌ساسانی موردرضایت‌اهالی‌است

ورود بازرسان

خبرنگار مااز‌بندر شاهپور اطلاع میدهد :

تیمسار دریادارزند باتفاق هیئتی‌از بازرسان عالی دربارشاهی و آقای‌مهندس بدیعی‌معاون‌ناحیه‌راه‌آهن‌جنوب‌بمنظور انجام‌پاره‌ای‌امور اداری وسرکشی‌بوضع کلی بندر باقطارراه‌آهن ببندرشاهپور واردشدند وپس‌ازانجام‌مقصودخودهمان روز مجدداً باقطارراه‌آهن‌باهواز‌مراجعت نمودند .

آیت‌الله کاشانی درلنگرود

ازلنگرود خبرنگارما گزارش میدهد که آیت‌الله‌کاشانی باتفاق عده‌ای ازهمراهان خودبلنگرود وارد شد ودرمنزل آقای صدرائی‌اشکوری‌اقامت‌نمود ازهنگام‌توقف آیت‌اله درلنگرود عده‌ای از روحانیون وطبقات مختلف ازایشان دیدن کردند بقرار اطلاع توقف‌آیت‌اله کاشانی‌دراین‌شهرستان کوتاه‌خواهدبود.

سرویس‌شب دائرشد

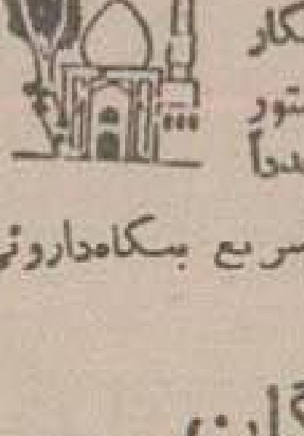

چندروزقبل باستحضارخوانندگان‌عزیزرسید که بنگاه شماره ۳داروئی‌واقع درشهرری سرویس شبانهٔ خودرا تعطیل نموده واهالی‌ازاین‌لحاظ‌درمضیقه‌قرار گرفته‌اند اینك‌خبرنگار ما درتعقیب گزارش‌قبلی‌خودرا اطلاع میدهد که بنا بدستور بنگاه‌داروئی کل کشور سرویس شبانهٔ این داروخانه مجدداً تشکیل‌شد وازچندشب‌قبل شروع‌بکار کرد اهالی ازاقدام‌سریع بنگاه‌داروئی کل کشوراظهارقدردانی‌مینمایند .

کمك‌نقدی بحریق‌زدگان

درتعقیب گزارش قبلی‌راجع بآسیب‌دیدگان قریه «فتکش‌هزارجریب» ازتوابع بندرگز که‌چند روز‌قبل‌طعمه‌حریق گردید وخسارات‌زیادی باهالی آن واردشداینك‌خبرنگارما ازبوشهر اطلاع‌میدهد که هیئت‌مدیره جمعیت شیروخورشید سرخ‌بوشهر چند روزقبل‌تشکیل‌جلسه‌داد و بمنظور کمك به‌آسیب دیدگان قریه مزبور مبلغ پنجهزار ریال در اختیار کمیسیون امداد گذاشت تابین‌حریق زدگان تقسیم شود .

درمسابقه وزنه‌برداری آذربایجان تیم وزنه‌برداری‌تبریز پیروزشد

طبق گزارش خبرنگارمااز‌تبریز‌مسابقات وزنه‌برداری استانهای سوم و چهارم باحضور آقای‌زند‌استاندار آذربایجان‌درسالن دبیرستان فردوسی تبریز طی‌تشریفات خاصی‌انجام گردید‌درنتیجه تیم وزنه‌برداری‌تبریز برنده اعلام‌شد وبدریافت‌مجسمه‌افتخار‌نایل گردید درپایان‌مسابقات‌جامهای‌پیروزی‌ومدالهای تشویقی بوسیله‌آقای استاندار‌بقهرمانان داده‌شد.بقرار‌اطلاع قهرمان مزبور چندروزدیگر‌بمنظور انجام‌مسابقات‌قهرمانی کشور که‌درشهرستان‌مشهد‌انجام میشود باصوب‌عزیمت‌خواهند‌نمود درعکس‌بالا‌تیم وزنه برداری شهرستان تبریز پس‌ازانجام‌مسابقات‌دیده میشوند

---

۴۴۵ بربادرفته

جهان‌فقط درچند میلی آن محیط‌قرارداشت؛ ولی گوئی هزاران فرسنگ موج غلتان‌بین‌تارا وشهرهائی‌نظیرجونزبرو، فایت‌ویل‌ولاوجوی‌وحتی کشتزارهای اطراف وجود داشت• بامردن آن اسب رنجور ، آخرین وتنها وسیله حمل‌ونقل‌آنها از دست‌رفته‌بود ودیگرنه‌وقتی‌مانده‌بود ونه‌نیروئی درتن که‌این‌راه درازوخسته کننده‌را کسی‌طی کند وکاری‌انجام‌دهد•

بعضی مواقع حین‌انجام‌آن‌کارهای کمرشکن ومبارزه یاس‌آلود برای بدست‌آوردن غذا و پرستاری مداوم ازخواهران بیمار وملانی اسکارلت حس میکرد که روحش آرزومند شنیدن‌صدای آشنائی‌است•حتی‌دلش‌میخواست که‌قهقهه‌های ناهنجار سیاهپوستان باصدای گردش ارابه‌هائی که از مزارع برمیگشت باصدای پای‌اسب‌سرکش‌جراندرا کهشتابان از روی‌مراتع‌میگذشت وبازمزمه زنان همسایه‌را که بعدازظهرها گردهم مینشستند واز یکدیگر غیبت میکردند بشنودواز آن‌عالم تنهائی وغربت‌بیرون بیاید. مثل آنکه درآن جاده‌ودشت‌و کشتزار حجاب مرگ‌فروافتاده بود. هرگز ابری ازغبارسرخ‌برنمیخاست‌تاورود تازه واردی‌رااعلام کند.تارا نظیرجزیره‌ای بود که‌درمیان‌دریائی‌از ماهورهای سبزومزارع سرخ‌محصورشده‌بود•

بدون شك‌درگوشه‌ای ازاین‌جهان، بودند فامیلهائی که زیریك طاق‌بگرد هم‌نشسته و از مواهب زندگی بهره میبردند• بودند دخترانی که‌با پیراهنهای زیبا و برچین مستانه میرقصیدند و معاشقه‌میکردند واین‌ترانه‌را زیرلب میخواندند که«وقتی‌این جنگ‌ستمگر بپایان رسد…»همان‌کاری که خودش چندهفته‌قبل‌ازآن تاریخ.میکرد درعین‌حال نقطه‌ای ازآن‌سرزمین وجودداشت که‌جنگ باتمام قدرت وویرانی خودپیش‌میرفت. توپهامیغرید وشهرهارا میسوزاند وباخاك یکسان میکرد• نقطه‌ای ازآن‌سرزمین وجودداشت که ارتشی‌بابرهنه‌دراونیفورم کثیف وتاروپود گسسته میجنگید و گرسنه سرببالین مینهادوباتن‌خسته وروح‌معذب‌ودل ناامید بمبارزات خودادامه میداد وآنوقت‌بروی همین‌فرش‌های سبزجورجیا بودند سربازان آبی‌پوش شمال که خوب میخوردند و خوب استراحت میکردند وبراسبهای گردنکش‌بجلومیرفتند•

دربشت این کشتزارتاراهم‌جنگ‌بودوهم‌دنیای‌صلح.ولی‌درآن محوطه‌نه‌جنگی‌وجود داشت‌ونه‌دنیائی مگرخاطراتی تلخ ودردناك که میبایستی‌مدام‌باآنها‌جنگید• خاطراتی که‌هرآنگاه دروجودساکنینشان یورش میبردند ازناتوانی‌آنهارا بزانودرمیاوردند.دنیاباساکنین تارا خیلی فاصله‌داشت دوراز دسترس معده‌های گرسنه‌وچشمان پرامیدآنها بود.درآنجا فقط یك‌اندیشه باتمام‌قدرت حکمفرمائی‌میکرد وآن‌اینکه غذا کجاست وچگونه میتوان بدست‌آورد.

غذا!غذا! چرااین‌معدهٔ انسانی درطلب مقصود خوداینهمه زجربروجود آدمی واردمیکرد؟ خاطرات تلخ،اندوه ودلشکستگی‌را ممکن‌بود ازخود دور ساخت‌ولی گرسنگی دشمنی نبود که‌بآسانی دست‌بردارد• هرصبحگاه که اسکارلت نیمه‌بیدارازخود میآمد، قبل‌ازآنکه حافظه‌خاطره‌جنگ‌وبدبختی را درنظرش مجسم کند باتنبلی بخودمیپیچیدودلش‌میخواست که‌بوی مطبوع‌ران‌سرخ کرده خوك‌ونان گرم‌رابهبوید. آنقدرآرزوی‌کش‌بود که‌خواب‌را‌ازچشمانش‌بدورمیکرد.

از جهانگیر افخمی – مخبر اطلاعات در نیویورك

استفاده از گازهای نفت

صدها سال پیش از گاز طبیعی استفاده میشده است

هرسال میلیونها ریال ثروت ملی بدون استفاده از بین میرود

در حال حاضر با اینکه ذخایر و محصول نفت ایران در دنیا کم نظیر است و مقام مهمی را حائز میباشد و هر روز صدها هزار چلیك از فرآورده های نفتی ایران بکشور های بزرگ و کوچك جهان صادر میشود، باز در داخله کشور تهیه سوخت لازم برای گرمای منازل و پخت و پز و بکار انداختن کارخانجات یکی از مشکلات مردم کشور ما را تشکیل میدهد و هنوز هم در اکثر خانه ها ذغال چوب را برای تولید حرارت و هیزم را برای پخت و پز بمصرف میرسانند و کارخانجات بزحمت زغال سنگ مورد نیازشان را تهیه میکنند صرف نظر از نفت و بنزین فراوانی که در پالایشگاههای کشور ما تصفیه میشود، هر روز مقدار سرشاری گاز صنعتی نفت بدون مصرف از بین میرود که حتی برای از بین بردن آن تشکیلاتی وجود دارد که در سوختن و نابودی این ثروت ملی نظارت میکند.

هر روز صدها هزار ریال گاز نفت که میتواند گرما و سوخت و روشنائی نصف بیشتر منازل ایران را تامین کند بدون استفاده از بین میرود و مردم فقیر در سرمای زمستان برای یك چارك ذغال و یا یك من هیزم و یك کیلو نفت ساعتها دوندگی کنند و هنوز هم چراغهای روغنی و نفتی در اکثر خانه ها مصرف میشود

صرفنظر از کشورهای خاورمیانه که در عین احتیاج از گاز نفت استفاده نمی کنند کمتر کشوری را میتوان پیدا کرد که باین ثروت ملی توجه نداشته و اجازه بدهد بیمصرف بسوزد و از بین برود.

حتی در امریکا که کشوری از هر حیث غنی و بی نیاز است گاز بیشتر از ذغال سنگ بمصرف میرسد و در شهر هائی که دسترسی بگاز طبیعی ندارند بواسطه امتیازاتی که گاز بر ذغال سنگ و چوب و حتی نفت کوره دارد آنرا بطور مصنوعی تهیه میکنند.

هزاران سال قبل

استفاده از گاز نفت تازگی ندارد هزاران سال قبل از اینکه بشر متمدن نفت را باین طریق فعلی استخراج کند و از گاز طبیعی نفت برای حرارت و روشنائی استفاده نماید.

مردم کشورهای آسیا که مهد تمدن قدیم است با وسائل ناقصی که در اختیار داشتند هم از نفت و هم از گاز استفاده مینمودند.

چینیها را باید اولین ملتی شمرد که به حفر چاه نفت پرداخت و برای بهره برداری از گاز طبیعی لوله کشی کرد.

مدارك و اسنادی بدست آمده است که ثابت میکند صدها سال قبل از تولد مسیح چینیها چاههای عمیق نفت حفر میکردند و با کمك گاو و یا کارگر اینکار را بخوبی انجام میدادند.

طریقه عمل از این قرار بود که کارگر از روی سکوی بلندی پائین میپرید و در اثر وزن او وزنه ای که بفنری متصل بود بالا رفته و در چاه سقوط میکرد و زمین را میکند و بعد عمله های دیگر خاك را بر میداشتند تا بنفت میرسیدند.

همین ملت از گازهای طبیعی برای پخت و پز استفاده میکردند و روی شعله هائی که از دهانه و حفره ها و سنگها بیرون میآمد، آب شور دریا را جوشانده و تبدیل به آب شیرین آشامیدنی میکردند و حتی مدارك و تصاویری باقی مانده است که نشان میدهد برای انتقال گاز نفت بمنازل از فن های مخصوص استفاده کرده و در کوره های گلی و سنگی با شعله های آبی رنك گاز نفت پخت و پز میکردند.

آتشکده ها

هرودوت مورخ از چشمه های فراوان نفت در ایران مکرر نام برده و مینویسد که معابد بزرگ و آتشکده های زردشتیان بر روی دهانه گاز های نفت قرار داشته و آتش جاویدان که هرگز خاموش نمیشد از منابع پایان ناپذیر نفت و گاز طبیعی بوده است.

مارکوپولو در اواخر قرن سیزدهم در خاطراتش مینویسد که در ناحیه شمال ایران و ماکو چشمه های نفت فراوان وجود دارد که صدها بار «روغن» از آن ناحیه صادر میشود که بمصرف سوخت و معالجات طبیعی و بهبود امراض بکار میرود و کاروانهای شتر با چلیك های پوستی آنرا تا بغداد حمل میکنند و در محل از گاز های نفت برای سوخت و پخت و پز استفاده مینمایند

در هندوستان نیز از دهها هزار سال پیش نفت برای سوخت و معالجه بکار میرفته و آنرا برای محفوظ نگاهداشتن چوب و همینطور برای امراض داخلی مصرف مینمودند و هندوها که بآتش اهمیت خاصی میدادند و گاز نفت را برای آتش زدن اجساد مردگان بکار می بردند

اگر صفحات تاریخ ملل قدیم را ورق بزنید می بینید که مواد نفتی و قیر در ساختمان های بزرگی چون «باغهای معلق» و «معابد بابلی ها» و غیره بکار میرفته و نفت خام و گاز طبیعی بطریق مختلف مورد استفاده آنها قرار میگرفته است.

نا تمام

کولر ترمادور

THERMADOR
بهترین وسیله ای است که اطاق شما را در تمام فصل تابستان خنك نگاهداشته و شما را از رفتن به ییلاق بی نیاز مینماید.
تمام مزایا در کولر ترمادور جمع است

● خوب خنك میکند
● قیمت آن ارزان است
● مصرف برق آن کم است
● زینت بخش سالن و اطاق شما است

مرکز فروش: الکترون لالهزار رفاهی ـ مرجان شاهرضا فروشگاه تعاونی دانشکاسیه ـ تهران رادیو: بوذرجمهری ـ نماینده انحصاری شرکت الکترون تهران شاه آباد خیابان خواجو ـ تلفن ۳۹۴۵۲

آـ ۷۷۰٤۱

رادیوگرام اِر. ث. آ
RCA

رادیوگرام ۵ موج اِر. ث. آ با روکش چوب گردو مظهر زیبائی و شیکی است

برنامه های امواج کوتاه ایستگاههای جهان و ایستگاههای محلی را بوسیله ۳ بلندگو بطور یکنواخت و صاف بگوش شما میرساند.

اِر. ث. آ با فونوگراف چهار سرعت اتوماتیک با صدای ارتوفونیک.

نماینده انحصاری: شرکت سهامی فیروز ـ خیابان سعدی

ا ـ ۷۶۰۶

صاحبان ساختمان

توجه فرمائید اگر موزائیکهای ساختمان شما بعد از نقاشی کثیف و کم رنك شده هیچ نگران نباشید فوراً به تلفن ۳۳۸۹۳ یا ۳۴۹۸۴ مراجعه فرمائید ضمنا مواظب باشید دوره گردان باین عنوان موزائیکهای شما را از بین نبرند

متخصص منحصر بفرد در ایران میلانیان

آ ـ ۵۵۰۳ ۲ـ۲

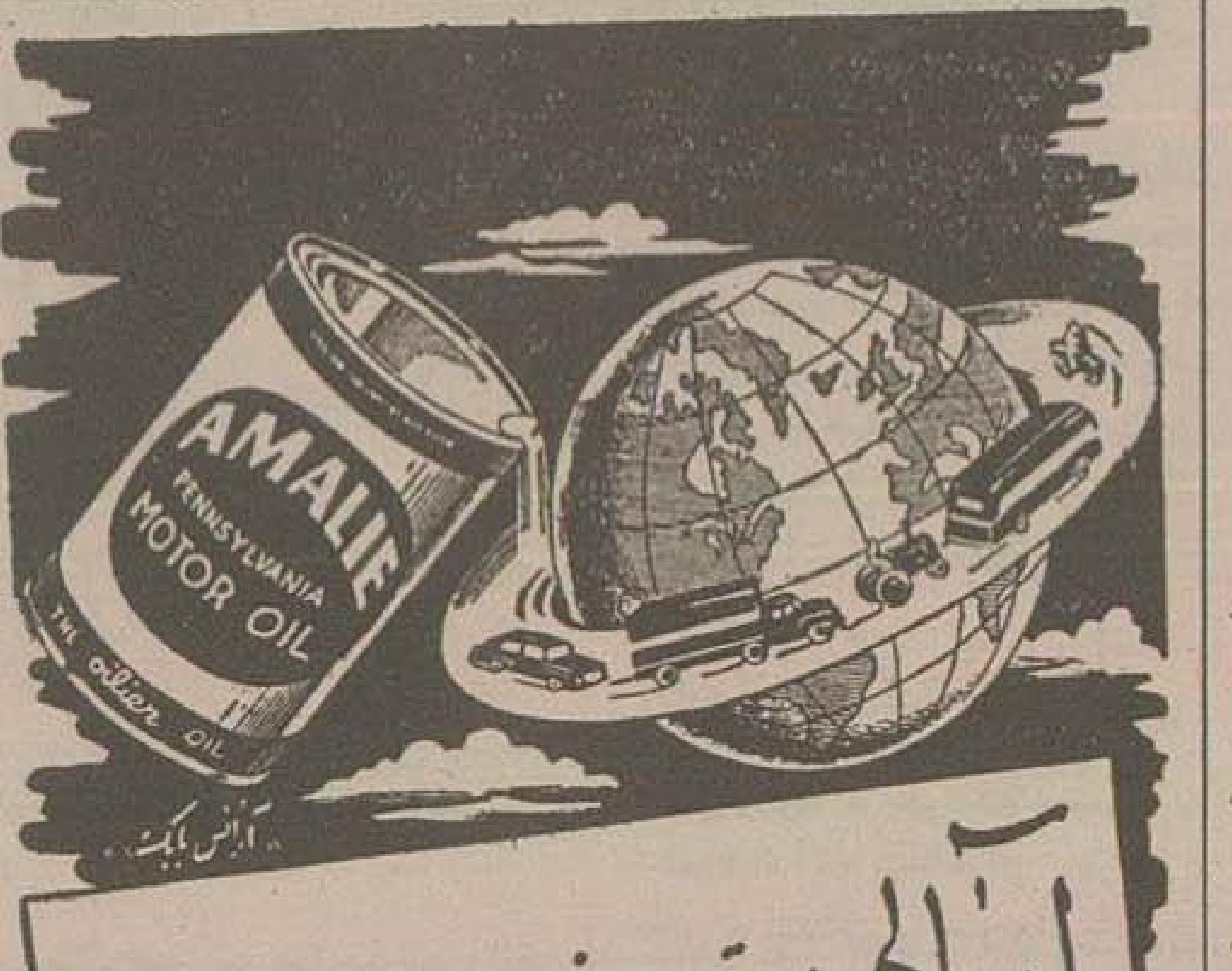

امالی بهترین روغن صد در صد خالص امریکائی

برای هر نوع موتور

آ ـ ۷۶۷۰ «آگهی وکاه»

«آگهی از طرف هیئت پنجنفری

پیرو آگهی های قبلی مطابق بند (ز) ماده واحده مصوب هشتم شهریورماه ۳۵ مقرر گردیده است که (نقل و انتقالاتیکه از تاریخ تقدیم این لایحه بمجلس سنا (۱۸ر۵ر۳۵) تا خاتمه رسیدگی هیئت مذکور توسط متجاوزین و آیادی متلقای آنها بهر عنوان بعمل آمده باشد معتبر نخواهد بود) اینك برای جلوگیری از سوء استفاده احتمالی اشخاص استفاده جو و اغفال دیگران باطلاع عموم میرسد.

۱ـ بانك ساختمانی باستناد قانون مصوب ۸ر۶ر۳۵ دادخواستی بدعوی تجاوز به یازده هزار و یکصد و پنجاه و دو متر مربع زمین موات پلاك ۳۲۸ فرعی از ۲۳۹۵ (اصلی طرشت) بهیئت پنجنفری مذکور در قانون مزبور تسلیم نموده که تحت شماره ۱ـ۱۱ر۳۶ در دفتر هیئت مزبور به ثبت رسیده است

۲ـ اداره کل اوقات دادخواستی باستناد قانون مصوب ۸ر۶ر۳۵ بدعوی تجاوز میزانی از اراضی سلیم آباد و محمد آباد قم موقوفه باین عنوان که متجاوزین جداگانه آنرا به پلاك ۶۰ بنام جمشید آباد به ثبت رسانیده اند هیئت پنجنفری مذکور در قانون مزبور تسلیم نموده که بشماره ۱ ـ۱٤ر۳۵ در دفتر هیئت مزبور به ثبت رسیده است.

بنابراین مراتب را اعلام میدارد تا بمقررات بند (ز) فوق الذکر توجه کامل بفرمایند.

از طرف وزیر دادگستری. دکتر رضی عمید

آـ۷۶۷۸

آگهی مناقصهٔ از شرکت تلفن

شرکت سهامی تلفن ایران تعداد پانصد عدد آهن دو متری نمره ۱۶ بلژیکی یا آلمانی با شرائط زیر از طریق مناقصه تحویل انبار شرکت واقع در خیابان خانی آباد خریداری مینماید:

داوطلبان شرکت در مناقصه بایستی مبلغ پانزده هزار ریال وجه نقد در مقابل اخذ رسید بصندوق شرکت پرداخت و یا معادل آن تضمین بانکی که مدت اعتبار آن کمتر از دوماه نباشد بنفع شرکت سهامی تلفن ایران در یکی از بانکهای مجاز بسپارند و قبض صندوق و یا ضمانتنامه را با ضمام آخرین های پیشنهادی در پاکت سربسته لاك و مهر شده تا ساعت ۹ صبح روز ۲۷ خرداد ۳۶ بدفتر شرکت تسلیم و رسید دریافت نمایند.

پیشنهادات بلافاصله در کمیسیون مناقصه باز و قرائت خواهد شد.

حضور پیشنهاد دهندگان در کمیسیون مناقصه آزاد است.

به پیشنهادات مشروط و مبهم و فاقد سپرده و پیشنهاداتیکه چك همراه داشته باشد ترتیب اثر داده نخواهد شد.

کمیسیون مناقصه در رد و قبول یك یا کلیه پیشنهادات مختار است.

مالیات و عوارض و هزینه درج آگهی بعهده برنده مناقصه است.

آـ ۷۵۷٤

شرکت سهامی تلفن ایران

اگهی ابلاغ

آقای میرعلی محمد میر فخرائی وکیل موکالت از طرف آقای حاجی علی تقی وفائی، ساکن قم کوچه باغ خانه شخصی دادخواستی بخواسته توقیف کار کردرشته قنات قریه سراجه قنات قم که مشغول حفر از طرف مالکین مواجه شد دلیل تجاوز آنها بحریم قنات مبارك آباد و مطالبه خسارات ناشی از ملك قنات مبارك آباد که تشخیص میزان آن موکول بنظر کارشناسی خواهد بود و مفاد دادخواست این است قنات مبارك آباد ملك متصرفی خواهان (در منطقه شهره برودخانه صفی آباد رشته های متعددی دارد و آنرا با دو رشته از آن آبده در حال فعلی میباشد چاه قنات شاه آباد نیز از طرف دیگر رودخانه صفی آباد از شرق بغرب امتداد دارد و حد فاصل این دو قنات بیش از ۲۵۰ ذرع نیست پیشکار این دو رشته زیر جوی آسیای آقای احمد داغ سلاخ خانه مشتمل میشود سراجه که مادر چاه آن در مقابل مسیل شهرستان فیمابین قناتین مذکور خاتمه میافته و بعلت نزدیکی چاههای سه رشته قنات بیکدیگر حق پیشرفت پیشکار قنات سراجه در حدود سه متر از کف قنات شاه آباد و مبارك آباد در منطقه مسیل شهرستان عمیق تر بوده مدتها از مادر چاه بالا نو کنی نموده است چندی است مالکین سراجه با مختصر نو کنی از مادر چاه سابق ببالا و بالانشین قنات سراجه کوره نوراله یکی از رشته های کهنه قنات مبارك آباد اتصال داده بدینوسیله وارد رشته مزبور شده اند عمل حفر را امتداد داده اند طرفیت آقایان سید محمد سید تقی و سید ابوالحسن و سید مهدی رضوی وراث مرحوم حاج آقا تقی رضوی و غیره به دادگاه بخش قم تقدیم که بشماره ۳۰ـ۷۲ بخش ثبت درخواست قرار تحقیق از شهود در حدود اشعار در دادخواست صادر شده است چون عده مالکین بیش از ۱۵ نفر بودند قبلا مفاد دادخواست که باشعار گواهی مطلعین محل حاکی از ورود ضرر بخواهان است طبق ماده ۱۰٤ آئین دادرسی مدنی مراتب سه نوبت در روزنامه رسمی کشور و روزنامه اطلاعات آگهی شده است و اینك وقت رسیدگی از طرف دادگاه سری اجرای قرار کارشناس و تحقیق از گواهان برای روز یکشنبه ششم مرداد ماه ۳۶ چهار بعد از ظهر تعیین شده است مراتب جهت اطلاع شما آگهی میشود که در وقت مقرر حاضر شده و هر گونه دفاعی دارید بنمائید و چنانچه تا خاتمه مدت حاضر نشوید و یا لایحه تقدیم ندارید تقاضای خواهان آنها تصمیم شایسته اتخاذ خواهند نمود و اگر ابلاغی بغیر از این لازم باشد فقط یکنوبت آگهی خواهد شد.

مدیر دادگاه بخش قم خسروی

آـ ۷۳۷٤ ۳ـ۳

Surf
LATHERS LIKE MAGIC!
تمیزترین شستشو
سفیدترین شستشو

دوخاصیت اصلی سورف!

تمیزترین وسفیدترین شستشو باسورف میسراست زیرا سورف هردوخاصیت را دارا میباشد کف معجزه آسایش هر نوع اثر ولکه حتی ثابت ترین چرکها راکه وسایل شستشوی دیگر نتوانسته اند پاك کنند از چرکترین لباس بیرون میآورد وسورف لباسها را آنقدر درخشنده میکند که تاکنون ندیده اید. البسه سفید درخشان و همچنین جلوه الوان مانند روز روشن که گوئی کاملاً نو میباشد وقتیکه لباستان اطو میشود ملاحظه خواهید کرد که کاملاً بی لکه است و بکار عجیب سورف پی خواهید برد. دفعه دیگر با اطمینان سورف خریداری نمائید ط بقه جدید برای بهترین شستشو.

باثر مضاعف
سورف
لباسهارا حقیقتاً
تمیز میکند
Surf
LATHERS LIKE MAGIC!
Surf clean ... really clean

آـ ۷۶۱۸

بر باد رفته ۴۴۶

روی میز غذای تارا شیر و بادام زمینی و سیب زمینی هندی و سیب درختی پیدا میشد ولی حتی همین ارقام هم بحدی نبود که هیچیك از آنها را سیر کند از دیدن آنها که معمولا سه بار در روز اتفاق میافتاد بیدرنك بفکر فرو میرفت . یاد گذشته را میکرد که میز در زیر روشنائی لرزان شمع مملو از انواع خوراکی های متعدد بود :

در یك گوشه خورش گرم و پر چربی کلم، جوجه سرخ کرده، غذائی از لوبیای کوهی که در ظروف چینی اصل گلدار گذاشته شده بود و کدوی سرخ کرده ، ماهیهٔ پخته و هویج مخلوط با خامه و طرف دیگر میز سه نوع دسر گذاشته بود تا هر کس هر نوع میل داشت بانتخاب خود بردارد کیك پوشیده از شکلات با کیك سفید وانیل و نوع کیك دیگر که از خامهٔ شیرین پوشیده شده بود.

خاطرهٔ آن غذاهای شاهانه بقدری در او تاثیر داشت که بیدرنك اشك را در چشمانش جمع میکرد بمراتب بیش از مصیبت جنك و بدبختی. وشدت این افسردگی بیشتر از آنجهت بود که معدهٔ خالی و آزمند او مدام در حسرت یك غذای خوب یا مالش میرفت و یا آنکه نوع هرو جوش ایجاد می کرد .

تنها اشتهای سیری ناپذیر او نبود که رنج و ناراحتی فراوان برایش بوجود می آورد. بهر سمتی که روی میآورد چهره های گرسنه سیاه و سفید میدید که با تضرع بسمتش دوخته شده بود و بروی همه اینها دیگر چیزی نمانده بود که کارین و سولن هم بهبودی حاصل کنند و آنوقت اشتهای کاذب دورهٔ نقاهت آنها شروع میشد .

در این روزها یك تن همراه داشت که مرتب غرغر میکرد و از بی غذائی فریاد را بلند کرده بود و او وید کوچك بود. یکنواخت نق میزد که :

ـ ماما ، من گشنمه! من از این سیب زمینیا نمیخوام !

بقیه هم صدایشان در آمده بود که :

ـ میس اسکارلت ، آخه ما چی چی بخوریم ؟ اگه چیز میزی باشه که نمیتونیم این بچه هارو پرستاری بکنیم .

ـ میس اسکارلت تا این شکم پر نشه که نمیشه رفت چوب شکس ؟

ـ دختر جون ، میدونی؟ من تز یکه واسه یه تیکه گوشت جون بدم !

ـ دخترم ، آیا ما باید همیشه همین سیب زمینهای هندی را بخوریم ؟

تنها کسی که زبان بشکایت نگشوده بود ملانی بود. ملانی که سیمای لاغرش لاغر تر و سپیدتر و حتی در خواب هم از درد بخود می پیچید:

ـ اسکارلت ، من گرسنه ام نیست. سهم شیر را به بچه بده : او احتیاج بشیر دارد برای اینکه دو بچه را شیر میدهد. آدمهای بیمار هیچوقت احساس گرسنگی نمیکنند .

همین تحمل مشقت و بزرگواری او بود که اسکارلت را بیش از غرغر و نق زدن دیگران غضبناك میساخت. آنها را میتوانست با فریاد تلخ و سخنان طعنه آمیز بسکوت و خموشی بکشاند ، معمولا همین کار را هم میکرد؛ ولی در برابر از خود گذشتگی ملانی، درمانده بود، درمانده و خشمگین! جرالد و سیاهپوستان و وید در این ایام بدامان ملانی چسبیده بودند برای اینکه او حتی در این ضعف و ناتوانی مهربان و غمخوار بود، در حالیکه اسکارلت نه از رأفت بهره ای داشت و نه از دلسوزی.

آراء و عقائد

علی بهمنیار کرمانی

سازمان خوب بدست شخصیت خوب

اینجانب میل دارم در این اقتراح شرکت جویم بنابر میل و واقع بینی آنچه حقیقت دارد مینگارم.

برای وضع امروز کشور ایران آنچه مهمتر است شخصیت میباشد برای آنکه سازمانهای ما طوری طرح ریزی نشده است که «اتوماتیکمان» ما خودکار بکار خود ادامه دهند. آنچه دیده شده با انطباق با گذشته در ایران شخص کار کرده نه سازمان چنانچه دیدیم سازمانهای رضاشاه با رفتن او کاملا از هم پاشیده شد و اگر بتاریخ هم مراجعه شود نادرشاه افشار پس از افتضاحات شاه سلطانحسین امور سازمان کشور را بنحو احسن انجام داد لیکن شاه سلطانحسین که خود صفوی بود و شاهزاده چنان سازمانهای شاه عباس را درهم ریخت و ملتی را بخاك سیاه نشاند که مافوق آن متصور نیست.

من نمیخواهم از تاریخ شاهد مثال بیاورم همین پانزده سال گذشته از شهریور ۳۲۰ باینطرف شخصیت‌های لایقی که در رأس دولتها بودند وضع مردم اینطور که مشاهده میفرمائید نبود اولین خطای غیر قابل عفو بنظر اینجانب تسلیم بلاشرط دولت وقت در مقابل متفقین راجع بنشر اسکناس بود و حال آنکه جواب قانع کننده داشتند که (مالك بانك ملی است و مربوط بملت و انکار نشدنی است لیکن ارزهای وارده شما را اعم از کاغذ یا فلز تبدیل بریال مینمائیم) تصور میفرمائید دولت مستضعف جرئت اظهار این مطلب را داشت و در کلیه امور باندازه‌ای ضعف نشان دادند که حدی بر آن متصور نیست بنابراین چنانچه فوقاً گفته شد بنظر اینجانب شخصیت مهمتر از سازمان است زیرا سازمان خوب بدست شخصیت خوب درست میشود. بدیهی است سازمان وقتی که مرتب شد و وظایف سازمانی روشن شد دیگر بستگی بنبوغ و شخصیت ندارد و مثل شتر رام و آرام بهدایت طفلی هم براه راست خود ادامه میدهد.

این است عقیده اینجانب که فعلا کشور ما احتیاج بشخصیت‌های قوی‌الاراده و بی‌طمع و مطلع و خارج از تمایلات دیکتاتوری دارد تا سازمانها مرتب شده و بتوانند سیر طبیعی ادامه دهند. بنابراین اول شخصیت بارز دوم سازمان است که باید با شخصیت درست شود.

حسن - سلامت

سازمان فقط یك ماشین است

معایب و نقائص کنونی کشور ما با ملاحظه تحولات تاریخی و اجتماعی گذشته مولود ضعف سازمان اداری نبوده بلکه باعث عدم پیشرفت تشکیلات فقط ضعف شخصیتهای اداره کننده بوده است.

بعقیده من شخصیت از سازمان بسیار مهمتر است. شاید مثال زیر موضوع را کمی روشن کند:

یك لشگر نظامی مجهز با تشکیلاتی کافی درصورتیکه فرمانده لایقی نداشته باشند پیشرفت آنها بکندی انجام میگیرد و شاید هم در اثر یك اشتباه کوچك با شکست مواجه شود - اما درصورتیکه تشکیلات منظمی نبود (صرفنظر از اینکه شخصیت در درجه اول درصدد تقویت امور سازمانی و تنظیم تشکیلات است) ولی فرمانده لایق و کاردانی وجود داشت مطمئن باید بود که پیروزی برای آنها حتمی است.

نمیخواهم بگویم (تشکیلات و سازمان) مهم نیست ولی میخواهم بگویم تشکیلات و سازمان هرچند مفصل و منظم باشد باز هم بمفصلی و منظمی مغز (انسان لایق) نیست - و خلاصه آنکه سازمان یك انسان ماشینی است. و آن کاری را که انسان میتواند از روی تعقل انجام دهد انسان ماشینی نمیتواند. زیرا آن قادر بفکر کردن نیست.

مختصر آنکه سازمان خوب زائیده افکار مردان با شخصیت و لایق است درصورتیکه افراد لایق زائیده تشکیلات نیستند.

اسمعیل - شهلازاده

شخصیت فقط یك دستوردهنده است

سازمان مهمتر از شخصیت است - بدلائل زیر:

۱- شخصیتی که در رأس یك سازمان قرار گرفته دستور میدهد و این سازمان است که باید دستورهای او را اجرا کند اگر سازمان مرتب و عاری از نقص نباشد چگونه میتوان امیدوار بود دستوریکه داده شده است بمورد اجرا گذاشته شود.

۲- بطور طبیعی نمیتوان همیشه بامید یك شخصیت بارز از یك سازمان انتظار مطلوبی داشت چون عمر نوح برای احدی تقدیر نکرده‌اند.

۳- یك شخصیت بارز هم از طرف دوستان و هم از طرف بدخواهان در معرض خطر تعویض است از طرف دوستان برای اینکه از وجود او در سازمانهای دیگری استفاده کنند و سازمانهای اخیر را مانند سازمانیکه او در رأس آن قرار گرفته مرتب و بکار اندازند و از طرف بدخواهان برای اینکه دیگری را بجای وی آرند تا نظریات سوء و مطامع خود را بدون مانع از پیش ببرند.

البته منظور از سازمان میز و صندلی و پرونده نیست بلکه هیئت اجتماعی است که سازمان را تشکیل و مقررات آنرا اجرا میکنند و الا قانون بدون مجری منشاء اثری نخواهد بود.

Optalidon
10 DRAGÉES
10 TABLETS

اپطالیدن ساندوز

آ-۲۴۸۲ ۱۰-۳۰

از سخنرانی آقای ممتازحسن
معاون وزارت دارائی پاکستان

فقر و ازدیاد نفوس جهان

بنا بگفته جی. دی. اچ. کول در طی صدسال اخیر نفوس گیتی تقریباً دو برابر و در ظرف دویست سال گذشته تقریباً سه برابر گشته است. هنگامیکه آتش جنگ عالمگیر دوم برانگیخته شد نفوس گیتی ۲۱۷۰ میلیون بود. اگر نفوس گیتی با یك چنین سرعت برق آسا افزایش یابد بآسانی میتوان بوخامت وضع آینده جهان پی برد و در صحنه آینده گیتی روزگاری را دید که کلیه فرآورده غذائی کافی بتغذیه جمیع افراد بشر نخواهد بود.

معیار زندگانی و مصرف خوراك کشورها نسبت بیکدیگر متفاوت است و تا جائیکه پیش‌بینی میشود این اختلاف و تفاوت همیشگی خواهد بود. در دوران جنگ عالمگیر دوم کشور امریکا نه فقط توانست مقدار هنگفتی از منابع خود را در مساعی جنگی بکار برد بلکه درعین حال موفق گردید که سطح زندگانی ملت خود را نیز بالاتر برد. البته از این نکته نباید صرفنظر کرد که موقعیت هر کشوری مانند کشور امریکا نیست. فی‌الحقیقه در گیتی هیچ کشوری موقعیت کشورهای متحده امریکا را واجد نمیباشد.

بر گردیم باصل موضوع نفوس و خوراك. ناگفته نماند که کشورهای مترقی جهان نه تنها میتوانند خوراك لازم خود را تهیه نمایند و یا از خارج وارد سازند بلکه بسیاری از اینگونه کشورها قادرند نفوس زائد خود را بنقاطیکه نفوسش نسبتاً کمتر است انتقال دهند. بدینوسیله بخوبی میتوانند سطح زندگانی خود را بطور شایسته برقرار دارند. کشورهای عقب مانده جهان وضع دیگری دارند. آنان نه واجد استعدادات علمی و فنی کشورهای مترقی میباشند و نه از تسهیلات وسائل هجرت بهره‌مند هستند. در اینگونه کشورها توازن نفوس و وسائل معیشت ناپایدار بوده و سطح زندگانی افراد بسیار پائین خواهد بود.

بیائید قدم فراتر نهاده و حقائق بیشتری را مورد توجه قرار دهیم. قاره آسیا باستثناء جماهیر شوروی واجد ۱۱۵۰ میلیون نفوس در ۲۱ میلیون کیلومتر مربع میباشد. و حال آنکه در قاره امریکا - اروپا و استرالیا هشتصد و هشتاد میلیون نفر در پنجاه و پنج میلیون کیلومتر مربع زندگی میکنند. بعبارت دیگر در آسیا یك کیلومتر مربع بطور متوسط سهم پنجاه و پنج نفر و در امریکا - اروپا و استرالیا یك کیلومتر مربع سهم دوازده نفر میباشد. انعکاس تراکم جمعیت در آسیا و عدم تراکم آن در اروپا - امریکا و استرالیا احتیاج بتوضیح ندارد. درآمد ملی که بهترین شاخص معیار زندگانی است در کشور انگلستان ده برابر پاکستان و در کشورهای متحده امریکا بیست و پنج برابر میباشد. معیار زندگانی درسطح پست مستلزم افزایش نسل - ازدیاد تلفات - بدی بهداشت و کمی عمر خواهد بود.

من باب مثال سال ۱۹۳۱ در کشورهای هند و پاکستان عمر مرد بطور متوسط ۲۶ سال و ۹۱ روز و عمر زن ۲۶ سال و ۵۵ روز بود و حال آنکه در انگلستان عمر مرد بطور متوسط ۵۵ سال و ۶۲ روز و عمر زن ۵۹ سال و ۵۸ روز میبود. متجاوز از یك قرن و نیم قبل توماس مالتوس گفت که تمایل فطری بشر بتولید و ازدیاد نسل بالاخره کار را بجائی میرساند که مادر طبیعت از تهیه وسائل معیشت فرو خواهد ماند. نامبرده میگوید اگر از این تمایل جلوگیری بعمل نیاید و بشر از ازدیاد تولید جلوگیری ننماید دست توانای قدرت بوسیله بیماری و امراض مسریه - جنگ - قحطی و بابلای فقر از چنین ازدیاد جلوگیری خواهد نمود.

آری متخصصین علم اقتصاد در این باب هرچه بگویند و هر راهی را نشان دهند معذالك تردیدی نیست که گفته مالتوس در مورد کشورهای عقب مانده جهان کاملا صادق است.

سرگذشت طبقات تهیدست بهترین گواهی است که درباره کشورهای عقب مانده جهان گفته شد. پ. ك. واتل بعد از کنجکاوی عمیقی در آمار نفوس هند در سال ۱۹۳۱ باین نتیجه رسید که ازدیاد نسل و تولید نسبت بطبقات مختلف همیشه برخلاف معیار زندگانی و ترقیات فرهنگی است. سال ۱۹۱۱ آمار انگلستان نشان داد که شماره اطفال زنده درصد فامیل متوسط‌الحال و پیشه‌ور ۲۱ بود درصورتیکه نسبت بکلیه طبقات بطور متوسط ۲۸ بود. بنابر گفته رورت کوك مراکز پرزاد و ولد در کشور کانادا هم با طبقات تهیدست و بینوا میباشند.

همین مصنف داستان شیرینی اگرچه جعلی باشد راجع بموسولینی نقل کرده است. نامبرده میگوید موسولینی درصدد برآمد وضعیت زندگانی طبقات رنجبر و تهیدست را بهتر سازد. لذا مساکن جدید با آب و برق برای آنان بنا نمود. پس از مدتی مشاهده نمود که زاد و ولد این دسته که در منازل مدرن سکونت دارند نسبت بآن تهیدستانیکه درمنازل آلوده و تیره بسر میبرند بمراتب کمتر شده است. موسولینی که حس جاه طلبی و شهوت جهانگیریش تقاضای تولید زیاد مینمود بیدرنگ دستور داد سیمهای برق آن منازل را ببرند. جای بسی تعجب است که بعد از این اقدام تولید و تناسل آن دسته ازدیاد یافت. اگر این داستان صحیح است دیگر برای اثبات مدعای ادم اسمیت که میگوید فقر و تهیدستی مؤید تولید و ازدیاد نسل است هیچگونه برهان علمی و یا آزمایش عملی در کار نیست.

پاکستان

بیائید چشم انداز خود را کشور پاکستان قرار دهیم. در این کشور نوزاد نیز تراکم جمعیت و مستمندی از مسائل بسیار پیچیده میباشد زیرا از لحاظ درآمد ملی این کشور در عداد تهیدست‌ترین کشورهای گیتی بشمار است و از حیث تراکم نفوس و فشار بر وسائل معیشت بسیار در مضیقه میباشد.

سطح زندگانی - مدارج فرهنگی و وضعیت بهداشت در کلیه نقاط این کشور بسیار پست و ناچیز است.

دولت پاکستان با تمام قوا از همان ابتدا ساعی است که سطح زندگانی ملت خود را بالا برد. این امر یا بوسیله جلوگیری از ازدیاد نفوس و یا بوسیله توسیع وسائل معیشت عملی است.

دولت پاکستان در راه بالا بردن سطح زندگانی اهالی کشور دست بنقشه‌های پردامنه‌ای زده است و کلیه منابعی را که در دست دارد ضمیمه استمداد و استقراض از کشورهای دوست برای عملی کردن این منظور بکار واداشته است. وسعت و پیشرفت نقشه اصلاحات را از این میتوان اندازه گرفت که مبلغی را که در طی سال کنونی بدین منظور اختصاص داده است متجاوز از نود میلیون روپیه میباشد. این مبلغ نه برابر مبلغی است که هفت سال قبل برای این کار اختصاص داده شده بود.

مطلب این است که آیا پیشرفت اصلاحات دوشادوش ازدیاد نفوس جریان دارد یا نه؟ آقای م. ل. قریشی که از متخصصین علم اقتصاد است در این باب اظهار تردید نموده است. البته رأی وی کاشف نظر به عموم نیست. فعلا میل ندارم در این موضوع بسط سخن دهم. همین اندازه میتوان گفت نقشه اصلاحات بر چنان پایه مستحکمی شالوده ریزی شده است که قطعاً بر ازدیاد نفوس تفوق خواهد یافت. تنها راه بالا بردن سطح زندگانی این است همینکه سطح زندگانی بالا رفت ناگزیر تولید و تناسل کاهش می‌یابد. آری نجات اقتصادی کشور پاکستان فقط و فقط بسته باین است.

ترجمه: آقای سیدحسین محلاتی

اگهی مزایده

اداره کل گمرك مقدار ۵۸ صندوق چای خارجی بوزن با ظرف ۱۵۸۳- کیلو از طریق مزایده کتبی بفروش میرساند. طالبین میتوانند با مراجعه باداره کل گمرك (اول باغ ملی) کالا را ملاحظه و برگ شرایط مزایده و مشخصات نوع کالا را دریافت و تا آخر ساعت اداری روز ۴ر۴ر۳۶ پیشنهاد خود را لاك و مهر شده باداره دفتر کل گمرك درمقابل اخذ رسید تسلیم نمایند پیشنهادات رسیده درساعت ۱۰ صبح روز بعد بازو خوانده خواهد شد.

رئیس اداره حراج کل گمرك . همراز

آ-۷۶۳۶ ۱-۲

مالکین - کشاورزان - باغداران
سمپاشهای ساخت شوروی
که از هر لحاظ مورد اطمینان بوده و
اغلب کشورهای دنیا از آن استفاده
میکنند.
تعداد محدودی رسید
برای ملاحظه و خرید به:
خیابان اکباتان شماره ۱۰۰ تلفنهای ۳۹۹۵۰ و ۳۹۸۸۵ مراجعه فرمائید

(N.A.D,8,120) آ-۷۷۳۴

تلفن های مغناطیس آلمانی ساخت کارخانجات
زیمنس سابق بنام RFT ۵ مغناطیس
قیمت برای فروشندگان ۱۲۰۰/- ریال
از شهرستانها مستقیماً سفارش قبول میشود
نمایندگی RFT در ایران - خیابان فردوسی - ساختمان بنی شماره (۲) - تلفن ۳۳۲۵۳

آ-۷۶۰۲

اگهی بمودیان مالیاتی

بدینوسیله باطلاع کلیه بازرگانان میرساند طبق ماده ۶ قانون مصوب فروردین ماه ۱۳۳۵ چنانچه اظهارنامه سال ۳۶ خود را تا آخر خردادماه سال جاری تسلیم ننمایند مشمول پرداخت جرائم در قانون خواهند بود بنابراین انتظار دارد تا فرصت باقیست در تنظیم و تسلیم اظهارنامه خود اقدام نمایند.

پیشکار دارائی تهران. بهمنیار

آ-۷۷۴۰ ۲-۳

تهویه و کولر کلمن

تهویه کلمن را میتوان در همه جا بخصوص در نقاط گرم و مرطوب و یا فوق العاده گرم بکار برد. زیبائی تهویه کلمن مانند یک مبل عالی جلوه بر اطاق را میافزاید و بعلت استحکام و خوبی کار شهرت جهانی دارد دستگاه خودکار تعدیل گرما بجو آرامش بخشی برای اطاق و سالن را تنظیم مینماید

فروشگاه دیزل وایت - خیابان فردوسی - نبش سوم اسفند

Coleman

آ-۷۶۱۶

اظهار قدردانی و تشکر

از بانوی فاضله و دانشمند خانم اشرف بهشتی لیسانسیه عالی مامائی که باروش دقیق علمی و مبتکرانه خود زایمان خانم اینجانب را زیر نظر داشته، از بروز خطرات آتی جلوگیری فرمودند بدینوسیله تشکر نموده و وجود معظم‌الیها را بعالم طب تبریك عرض میکنم

محمدحسین محمودی آ-۵۷۲۳

خضاب جمالیه
میلیونها نفر برای مشکی کردن موهای سفید
فقط خضاب جمالیه مصرف مینمایند
فروش در تمام داروخانه های کشور

مژده باهالی محترم خیابان شهباز و نائب‌السلطنه

گرمابه سپهر که از اول اردیبهشت تحت تعمیر بوده از پانزدهم خرداد از آقایان محترم و بانوان محترمه پذیرائی میشود

آ-۵۷۴۳

با خمیر ریش
پالمولیو
صورت تراشیدنتان ثابت شود که چقدر خوب
راحت میتوان اصلاح کرد

صورت تراشیدن خود را با خمیر ریش پالمولیو بسهولت انجام دهید
خمیر ریش پالمولیو دو نوع است با کف و بدون کف. هر دو را امتحان کنید که کدام را

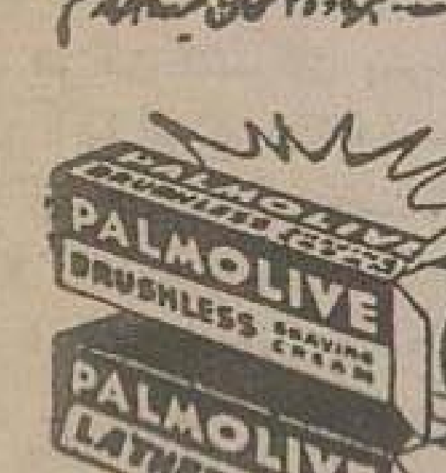

ترجیح میدهید انتخاب فرمائید برای سریعتر، نرمتر و راحت‌ترین صورت تراشی از دستورات ساده زیر پیروی نمائید.
۱. صورت خود را با آب و صابون شسته تمیز نمائید.
۲. پس خمیر پالمولیو با کف یا بدون کف به صورت خود بمالید.
۳. بعد به اصلاح صورت خود بپردازید.

هر روز صورت خود را با خمیر ریش پالمولیو بتراشید
خمیر ریشی که مردان کامیاب صورت خود را با آن اصلاح مینمایند

POSC-56 1-PH آ-۷۶۲۲

با نویسندگان جهان
آشنا شوید
برای خدمت بفرهنگ کشور
صدها رقم کتاب ۲۰ ریال
مؤسسه مطبوعاتی بزرگمهر
خیابان لاله‌زار
آ-۵۷۰۷

آگهی فقدان سند مالکیت

برابر شهادت عده که حضورا ادای شهادت نموده‌اند سند مالکیت ششدانك اعیانی یکقطعه باغ انگور بشماره ۳۸۸ فرعی از هشت اصلی) که ذیل شماره ۵۵ - صفحه ۲۳۱ دفتر جلد اول وششدانك یکقطعه باغ انگور بشماره ۳۵۶ فرعی از ۸ اصلی که بشماره ۲۲۹۳ - صفحه ۲۳۳ دفتر جلد (۲۷) واقعات در قریه بالو بخش‌شش رضائیه که بترتیب بنام آوبکل ملت باشی - چهاربخش و آوبکل ملت باشی چهاربخش - صادر و تسلیم گردید و برابر اسناد رسمی بآقای شامین الوند انتقال داده‌اند وثبت دفتر املاك غیر از این حکایت نمی نماید مفقود گردیده و طبق تقاضای مالك بدین‌وسیله آگهی میشود تاهر کس از وجود اسناد مالکیت مرقوم در نزد خود مطلع و یا مدعی معامله نفع خود بوده باشد از تاریخ انتشار نوبت اول این آگهی ظرف یکماه مراتب را کتبا باداره ثبت اسناد و املاك رضائیه اعلام والا پس از انقضاء مدت قانونی و نرسیدن واخواهی باستناد ماده ۱۲۰ آئین‌نامه قانون ثبت المثنی سند مالکیت فوق‌الذکر طبق مقررات صادر خواهد شد. واین آگهی ظرف مدت یکماه هر هفت روز یکمرتبه منتشر خواهد شد

از طرف رئیس اداره ثبت رضائیه آغداشی
نوبت دوم ۱۸ر۳ر۳۶
آ-۶۱۰۰ ۲-۳

مسابقات دوچرخه‌سواری قهرمانی جهان

۱۹۵۷ بلژیك

فدراسیون دوچرخه سواری ایران تصمیم گرفته است که در مسابقات قهرمانی جهان ۱۹۵۷ بلژیك شرکت نماید.

فدراسیون آقای گل‌طلب دوچرخه‌سوار معروف ایرانرا برای این مسابقات انتخاب کرد و طبق درخواست فدراسیون مزبور کمیته بین‌المللی المپیك ایران هم به آقای گل‌طلب اجازه شرکت داد. قرار است آقای اسد بهادر به اتفاق آقای گل‌طلب بسوی کشور بلژیك حرکت نمایند.

شرکت قهرمانان ایرانی در مسابقات جهانی در مورد پیشرفت ورزش ایران تاثیر بسزائی دارد زیرا ورزشکاران ما در مسابقات جهانی از روش ورزشکاران نامی جهان از نزدیك مطلع میشوند و در نتیجه تجربیات خود میافزایند. البته اعزام ورزشکاران به مسابقات جهانی در صورتی صحیح است که سازمانهای ورزشی و بخصوص فدراسیونها به اصول و مقررات جهانی آشنا باشند و برای تعمیم ورزش ایران فعالیت مثبت نشان دهند.

متاسفانه فدراسیون دوچرخه‌سواری ایران بدون اینکه در پیشرفت رشته خود عمل مثبت نشان دهد فکر شرکت در مسابقات جهانی افتاد و کمیته المپیك ایران هم بدون تحقیق به ماهیت امر و سوابق فدراسیون تصمیم آن را پذیرفت.

ما در اینجا در خصوص عدم توجه کمیته بین‌المللی المپیك ایران نمونه جالبی ارائه خواهیم داد و قضاوت آنرا بخود علاقمندان واگذار خواهیم کرد.

فدراسیون دوچرخه‌سواری ایران بدون اینکه در نامه تاریخ و شرائط مسابقات را ذکر نماید فقط از کمیته المپیك ایران اجازه خواسته است که آقای گل‌طلب در مسابقات قهرمانی جهان ۱۹۵۷ «هلند» شرکت نماید کمیته ملی المپیك ایران به استناد نامه فدراسیون مزبور اجازه داده است که آقای گل‌طلب در مسابقات قهرمانی هلند!! شرکت نماید.

در صورتیکه مسابقات قهرمانی در لیژ بلژیك انجام خواهد شد نه در کشور هلند.

از اینجا میتوان تشخیص داد که هیئت مدیره کمیته ملی المپیك ایران در تصمیمات خود تا چه اندازه «دقیق» است و چگونه انجام وظیفه مینماید.

چندروز پیش ما با آقای اسد بهادر رئیس فدراسیون دوچرخه‌سواری ایران ملاقات کردیم

رئیس فدراسیون گفت من قول میدهم که آقای گل‌طلب در مسابقات هلند (رئیس فدراسیون تا چندروز پیش تصور میکرد که مسابقات در هلند خواهد بود) در قسمت ۱۸۰ کیلومتر نفر اول خواهد شد ما پرسیدیم به چه دلیل

گفت: دوچرخه‌سوار انگلیسی که اخیرا به ایران آمده است میگفت آقای گل‌طلب یك دوچرخه‌سوار لایقی است و شما حتما در مسابقات جهانی شرکت کنید زیرا او نفر اول خواهد شد

پرسیدیم آیا در مسابقات جهانی چند کشور شرکت خواهند کرد. گفت ۲۵ الی ۳۰ کشور. همهٔ کشورها تیم میفرستند وفقط ما هستیم که با یکنفر شرکت خواهیم کرد. اصولا در مسابقات جهانی افراد هر تیم کوشش میکنند لااقل یکنفر از آنها بنتیجه برسد. چون از ایران یکنفر بیشتر شرکت نمی کند از این جهت دوچرخه‌سوار ما وضع مشکلی خواهد داشت. من جدیت بخرج خواهم داد که گل‌طلبرا بیکی از دسته‌ها بقبولانم در مسابقات جهانی اغلب شرکت کنندگان بنیرنگهای مختلف متوسل میشوند. کسی اگر از سوابق آنها اطلاع نداشته باشد گول میخورد. آقای گل‌طلب علاوه بر مسابقه ۱۸۰ کیلومتر استقامت در مسابقه یك کیلومتر سرعت نیز شرکت خواهد کرد احتمال دارد که او در هر دو مسابقه پیروز شود. پرسیدم آیا ممکن است یك دوچرخه‌سوار هم در سرعت و هم در استقامت سنگین موفق شود؟ رئیس فدراسیون گفت بلی این موضوع سابقه دارد.

آقای رئیس فدراسیون صحبت خود ادامه داد: میدانید که آقای گل‌طلب هنوز در پیستهای رسمی (ولدرم) مسابقه نداده است از این جهت بیست روز مانده بتاریخ مسابقات به «هلند» خواهیم رفت و در آنجا با پیستهای قانونی آشنائی پیدا خواهیم کرد. ما پاسخ دادیم در این صورت در مسابقات قهرمانی شانس موفقیت قهرمان ما قابل تردید است.

شما باید کلیه شرائط را در نظر بگیرید و بعد درباره نتایج مسابقات سخن بگوئید.

شب همان روز آقای گل‌طلبرا در باشگاه تاج دیدیم. او از پیروزی خود مطمئن بود. میگفت هیچ دلیلی ندارد که من قهرمان اول نشوم. رکورد من بهتر از دیگران (در مسابقات استقامت دوچرخه سواری رکورد وجود ندارد). دیدیم آقای گل‌طلب روحیه قوی دارد و خودرا آماده حس میکند ما هم برای او موفقیت و پیروزیرا خواهانیم.

با اینکه رئیس فدراسیون دوچرخه‌سواری و آقای گل طلب از مسابقات قهرمانی بلژیك امیدواری کامل دارند مع‌الوصف مشکل بنظر میرسد که دوچرخه سوار ما در بلژیك در مسابقه ۱۸۰ کیلومتر نفر اول شناخته شود. زیرا ما در مسابقات دوچرخه سواری قهرمانی جهان سابقه شرکت نداریم و از لحاظ فن مقدور نیست که فعلا بهتر از کشورهای پرسابقه باشیم.

متاسفانه مسئولین ورزش ما در مورد تماس‌های خارجی و بخصوص درباره مسابقات قهرمانی جهان بدون مطالعه سخن میگویند و پس از اینکه پیش‌بینیهای آنها صحیح در نمیآید بجای اعتراف بحقایق برای «عدم موفقیت» بهانه‌های غیر منطقی پیش میکشند.

همهٔ علاقمندان آرزو دارند که جوانان ایرانی در مسابقات جهانی بمقامهای جالب برسند ولی نباید فراموش کرد که پیروزیهای ورزشی محصول کوششهای مداوم و تجربیات فراوان است.

میدانیم که یکماه مانده بمسابقات المپیك ملبورن آقای باغبانباشی در راه کرج ماراتن دوید و بعد رئیس فدراسیون دوومیدانی بدون توجه بشرائط ماراتن ادعا کرده بود که آقای باغبانباشی در ملبورن نفر اول ماراتن خواهد شد. متأسفانه آقای باغبانباشی در ملبورن نه فقط نفر اول نشد بلکه نتوانست مسابقه را بپایان برساند.

آقای گل‌طلب بتصدیق کلیه مطلعین دوچرخه‌سواری یکی از بهترین دوچرخه سواران ایران است. تاکنون در مسابقات قهرمانیهای کشور به پیروزیهای زیاد نائل شده است. شاید او در مسابقات بلژیك هم مقام جالبی بدست آورد ولی چون ما در رشته دوچرخه سواری هنوز سابقه بین‌المللی نداریم بهتر است با احتیاط حرف بزنیم که بعدا موجب پشیمانی نشود.

نکاتی چند از دوچرخه سواری

۱ـ دوچرخه سواری ورزشی است که اسلوب صد درصد در آن دخالت دارد. لازم است که بدن دوچرخه‌سوار کاملا با دوچرخه هم آهنگ باشد. برای ایجاد این هم آهنگی ایجاب میکند که دوچرخه‌سوار لااقل دو ماه روی یك دوچرخه تمرین بکند در مسابقات با دوچرخه نو شرکت کردن خطا است و همیشه بر علیه دوچرخه سوار نتیجه میدهد.

۲ـ در مسابقات پا روی رکاب گذاشتن بیشتر از تند رکاب زدن خستگی میکند در تمرینها باید از «طبق» های کوچك استفاده کرد دوچرخه‌سواران معروف حتی در مسابقات مهم نیز بغیر از سرازیری و «فینیش» از طبق های کوچك استفاده نمی کنند.

۳ـ در مسابقات استقامت رژیم غذا بسیار حائز اهمیت در تمرینها و در مسابقات اگر دوچرخه‌سوار از اهمیت رژیم غذا غافل باشد نمیتواند به مقصود خود برسد. در حین مسابقات استفاده از غذا و آب باید بموقع انجام گیرد. گرفتن یك قمقمه آب بی جهت باخت قهرمان میشود.

۴ـ دوچرخه سوار خوب کسی است که بدن سالم دارد و بخصوص دارای دست و پا و ریه و قلب قوی است. دوچرخه سوار در تمرینها باید نقاط ضعف بدنش را بتدریج رفع نماید.

۵ـ در مسابقات طولانی تمرین کردن و از طبق کوچك استفاده کردن باعث ایجاد ناخوشی «اکرامازراه» میشود.

۶ـ چون در حین مسابقه دوچرخه سوار خارج نمیتواند کومك بگیرد از این لحاظ در عوارض مختصر دوچرخه سوار بدون اینکه از دوچرخه پیاده شود باید «عوارض» را رفع نماید. دوچرخه سواران مجرب در عوارض مهم نیز استادی بخرج میدهند و در مقابل اتفاقات مهم در مدت بسیار کوتاه اشکالات دوچرخه را برطرف میکنند.

یخچال کرسلی یا کاملترین یخچال ساخت آمریکا
CROSLEY
کرسلی از حیث کمی مصرف برق بی‌نظیر و در زیبائی رقیب ندارد
کرسلی اتوماتیك و دارای دستگاه مخصوص ضد برفك میباشد
«توجه فرمائید»
از تاریخ نشر این آگهی به هریك از خریداران کرسلی یکدستگاه بستنی سازی مجانا تقدیم خواهد شد.
برای تهیه به: نماینده انحصاری شرکت تهرانشهر خیابان سعدی تلفن ۳۴۳۵۳ مراجعه فرمائید.

Tide
آسانترین و تمیزترین وسیله شستشو
پودر جدید و حیرت‌انگیز تاید از هر پودر و صابونی تمیزتر میشوید! چرا؟ برای اینکه پودرهای معمولی و انواع صابون بعد از شستشو زمینهٔ خاکستری رنگی روی لباس باقی میگذارند که فورا جلب توجه میکند! ولی تاید در شستشو هیچگونه اثری از خود باقی نمیگذارد باینجهت تاید تمیزتر میشوید. دقت کنید که چگونه کف حیرت‌انگیز تاید لکه‌ها را از هر نوع لباس بدون زحمت چنگ زدن بیرون میکشد! تاید مطمئن و بیضرر و بسیار باصرفه میباشد و شما با کمی تاید میتوانید مقدار زیادی لباس بشوئید. اگر برای شستشوی لباس خود تاید مصرف کنید یقیناً همسایگان شما به لباسهای سفید و تمیز شما حسد خواهند برد. بهمین جهت برای اینکه لباسهایتان از هرچیزی در دنیا تمیزتر شسته شوند تاید مصرف کنید. تاید لباسهارا تمیزتر میشوید.
قبل از شستشو با تاید
تاید آسانترین وسیله برای تمیزترین شستشو
۱ـ۹۴

بریجستون
هرکجا و هر وسیله مسافرت کنید
بریجستون رفیق راه شماست
BRIDGE BS STONE
نماینده انحصاری، شرکت بریجستون سعدی بالا ـ جنب پمپ بنزین ـ ساختمان فیات تلفن ۳۳۶۰۴ ـ ۳۸۶۳۷

مژده به تجار محترم
حمل و نقل رهبر با سابقه ممتدی که در حمل بار در خطوط جنوب دارد اخیرا پیمانکار حمل پست دولتی در خط تهران شیراز و بالعکس نیز شده لذا همه روزه با ماشینهای لیلاند سریع السیر و آخرین سیستم حاضر است محمولات تجار محترم را با سرویس پست باسرع اوقات حمل نماید
نشانی سه راه امین حضور تلفن ۵۰۴۶۵ و ۱۳۹۱۵
نمایندگی شیراز خیابان زند آقای غلامرضا زاهدانی
آ ـ ۵۷۰۹

محصولات کارخانه برادران ورشوچی
سماور نفتی کلاهك توری شعله آبی
دارنده مدال از وزارت صنایع و معادن
شماره ثبت علامت ۱۶۸۲۸ محل فروش در کلیه
ورشو فروشیهای مرکز و شهرستانها
۱ـ ۷۶۹۲

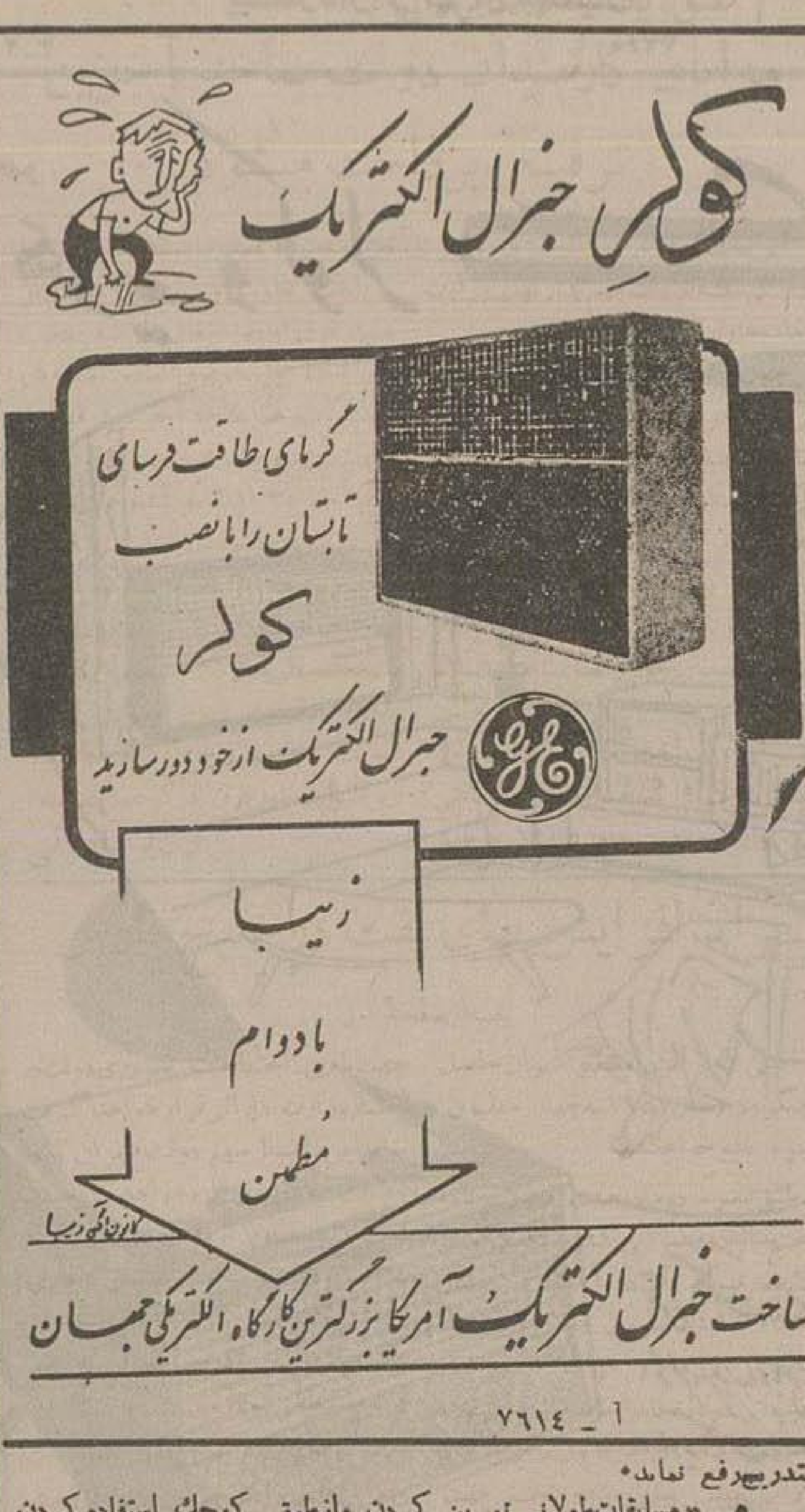
کولر جنرال الکتریک
گرمای طاقت فرسای تابستان را با نصب کولر جنرال الکتریک از خود دور سازید
زیبا
بادوام
مطمئن
ساخت جنرال الکتریک آمریکا بزرگترین کارگاه الکتریکی جهان
۱ ـ ۷۶۱۴

شوفاژ و تهویه مطبوع
با تجهیز ساختمان خود به دستگاه
شوفاژ و تهویه
هوای داخل همواره مطبوع و تحت کنترل شما خواهد بود
Mueller Climatrol
شرکت سهامی تکنوفریگو
خیابان قوام السلطنه جنب بیمارستان رضانور تلفن ۴۳۳۸۷

باسوپر کنستلاسیون
لوفت هانزا
به
نیویورك
پرواز کنید
حرکت روزهای یکشنبه و چهارشنبه
LUFTHANSA
برای کسب اطلاع به آژانسهای مسافربری و یا لوفت هانزا خیابان فردوسی تلفن ۳۷۷۴۰ مراجعه فرمائید.

داستان کوتاه

از: هاری لوید

وقتیکه زن گریه میکند!

من آدم عصبی هستم، اگر دنیا زیرورو شود آنقدر متأثر ومتأسف نمیشوم که زنی دربرابرم گریه کند.

باور کنید وقتی قطرات اشك را در گونه زنی ببینم قلبم خون ریزش میشود مخصوصاً اگر آن زن چشمان آبی، اندام موزون، موهای طلائی خلاصه زیبا ودلفریب باشد!

اتفاقاً آنروز در کوپه قطار زن جوان وزیبائی همسفر من بود که قطرات اشك مثل دانه‌های درخشان مروارید ازچشمانش بروی گونه‌هایش میغلطید وخودش نیز بیش از ۲۳ سال نداشت وبسیار زیبا بود.

من مثل معمول ناراحت شدم، خواستم از کوپه خارج شوم ولی بعد باخود گفتم از آداب معاشرت بدور است که من اورا ترك بگویم، باید ازجای خودتکان نخورم تاشاید اورا دلداری وتسلی دهم.

بهرحال دقایقی بعد قطرات اشك او بند آمد ومن احساس کردم بغضی که گلویش را میفشرد تاحدی ازمیان رفته است بدانجهت جعبه سیگارم را درآورده تعارف کردم، اظهار تشکر نمود ویکدانه سیگار برداشته بگوشه لبانش گذاشت ومن آنرا آتش زدم.

سر صحبت راباز کرده گفتم:

- مثل اینکه ناراحتید، ودغدغه خاطر خانم رفع شد؟

جواب داد: چرا، یك کمی ..

گفتم: بکجا مسافرت میکنید؟

گفت: دانمارك ... وبعد داستان خودش را شرح داد که ۱۲ ماه تمام درلندن دریك خانه بعنوان کلفت کار کرده واکنون مجبورشده آنجارا ترك گوید.

من ازاول پی برده بودم او بخاطر عشق و عاشقی اشك میریزد روی این اصل گفتم:

- بنظرم شما شخصی را دوست میدارید چون انگلستان را ترك میگوئید وازاو دور میشوید گریه میکنید؟

سرش را برانداخت وباخجلت وشرمساری پاسخ مثبت داد، چشمان زیبای او دوباره اشك آلود شد ومرا بیاد دوران جوانی انداخت، با خود گفتم لابد عاشق این دختر زیبا، جوان بلندقد و چهارشانه‌ای میباشد که چشمان سیاه دارد ولی افسوس نمیدانم چه عواملی موجب شده که از همدیگر جدا بشوند، بالاخره گفتم:

- آخر نگفتید علت اینکه بدانمارك مراجعت میکنید چیست؟

جواب داد: برای اینکه در خانه‌ای که من کلفتی میکردم از کارم ناراضی بودند.

- مگر نمیتوانستید درخانه دیگری مشغول کار شوید؟

- نه، لابد شما هم میدانید در انگلستان وقتی کلفتی دراولین خانه‌ای که خدمت کرده اگر رضایت‌نامه نداشته باشد دیگر درهیچ خانه‌ای باو کاری رجوع نمیکنند.

گفتم: عجب آدمهای بی‌انصافی بودند که رضایت‌نامه نداده‌اند، خوب ارباب شما کی بود؟

- آقا وخانم ابسل.

- آه..... من آنهارا میشناسم.

(ابسل) مرد جاافتاده‌ای بود که تقریباً ۵۰ سال داشت وزنش نیز ۴۵ ساله وتاحدی زن خشن وتندخلقی بود، گفتم:

ابسل خیلی بی‌انصافی کرده.

گفت: نه، اتفاقاً آقای ابسل گناهی نداشت بلکه زنش موجب شد که من آواره شوم.

باخشم وغیظ گفتم: میدانی، اگر ابسل را ببینم باو میگویم که چرا زنت تااینحد بی‌انصافی کرده واگر حرف نزد بامشت ولگد بجانش افتاده حتی اورا میکشم برای اینکه من حاضر نیستم ببینم که زنی گریه کند. بله اگر ابسل را ببینم سزای اورا کف دستش خواهم گذاشت.

دختر ازشنیدن این سخنان هق هق کنان شروع بگریه کرد و گفت: نه آقا شمارا بخدا اینکار را نکنید برای اینکه من ابسل را دوست میدارم، بله من عاشق او بودم که زنش ...

ترجمه: ارونقی کرمانی

محفل مبادلات هنری بین‌المللی

بمناسبت یازدهمین فستیوال هنر دراماتیك از ۱۶ ژوئیه تا اول اوت ۱۹۵۷ درشهر (آوینیون فرانسه) باطلاع کلیه جوانانیکه بفن تاتر وزبان فرانسه آشنائی داشته باشند میرساند که در صورت تمایل در فستیوال مزبور شرکت کنند.

کلیه مخارج بعهده شرکت کنندگان خواهد بود.

داوطلبان برای کسب اطلاع بیشتر باداره انتشارات و روابط هنری اداره کل هنر های زیبا (مقابل پیچ شمیران - کوی تنکابن کوچه هنر) مراجعه نمایند.

آ-۷۷۲۰ ۲-۱

از: دکتر خسرو بسیطی

کوفتگی بدن، علل آن

راستی که خودمانیم بعضی‌ها راست میگویند که دائم از خستگی و کوفتگی مینالند بدون اینکه کاری کرده باشند یا زحمتی کشیده باشند.

خوب بخاطرم هست منزل بودم خانمی از در وارد شد - البته ظاهر خانم آراسته وشیك - راه رفتنش خوب یعنی کاملا محکم راه میرفت قدمها شمرده و نسبتاً با اراده ومثل بعضی‌ها یا بعضی مرضها موقع راه رفتن صدای خش وخش کفشهاش شنیده نمیشد - اما از همان در که وارد شد من فهمیدم که خانم باید یك کسالت روانی داشته باشد - لابد خواهید گفت چرا - برای اینکه یك نفر چاق و آراسته باید قاعدتاً خندان وشاش هم باشد درصورتیکه برعکس ابروهای خانم درهم گره خورده بود وچشمان کمی تنگ کرده و نافذ نگاه می کرد.

بهرحال صندلی را نشان دادم خواهش کردم بفرمائید - خانم نشست - عرض کردم بله بفرمائید چه فرمایشی دارید - چه حکایتی، یاچه شکایتی - خانم با همان چشمان نافذش چند ثانیه بگوشه میز نگاه کرد - آه کوچکی کشید و گفت آقای دکتر من چیزیم نیست - ناخوشی هم ندارم [illegible] میکنم - اشتهایم هم بد نیست و با اینکه کلفت ونوکر هم دارم ومن خودم تقریبا دست بسیاه و سفید نمیزنم اما نمیدانم چرا دائم خسته و کوفته هستم - دائما مثل اینکه بدن من را توی هاون کوبیده‌اند - نه فقط درمدت روز بلکه همان صبح که از خواب بلند میشوم له هستم و فکر بلند شدن و کار خانه را میکنم وحشت میکنم - صبحها جرأت نمیکنم از رختخواب بلند شوم برای اینکه [illegible] آه وبازهم روز شد - بازهم باید بلند شوم وبکارها برسم.

خانم صحبت‌های خودرا ادامه داد و گفت آقای دکتر اصولا این را بگویم بدرد سرتان هم ندهم من دائما خسته و کوفته هستم - چرا - چرا باید با این زندگی راحت اینقدر کوفته باشم - خواهش میکنم علت این کوفتگی وشاید این جور کوفتگی ها را برایم شرح بدهید چون من یکدوست دیگر هم دارم که او هم همیشه از همین لختی و کوفتگی مینالد - من بعد از این که خوب خانم را معاینه کردم عرض کردم کوفتگی ها بطور کلی چند علت دارند.

۱- یکی همان خستگی از کار است -

کسانی [illegible] سخت [illegible] البته بدنشان خسته میشود بدلیل تغییرات شیمیائی که در عضلات بدن آن اشخاص بوجود می آید - این جور خستگی‌ها بد نیست برای اینکه عملی است طبیعی - کسیکه کار میکند چه عضلانی وچه فکری باید خسته شود - درمانش هم آسان است کمی استراحت وچندساعت خواب - اما اگر کسی بدون این که چنین کار فکری یا عضلانی انجام دهد احساس خستگی کرد علت دیگری در بین است و باید [illegible] علت رفت.

۲-دلیل دوم ضعف جسمانی وعلت مرضی وعدم تندرستی است

- اشخاص کم‌خون - کسانیکه یبوست مزمن دارند - کسانیکه کم غذا میخورند یاغذای لازم نمیخورند - ممکن است غذا زیاد بخورد اما ویتامین بمقدار کافی نخورد - برعکس ممکن است غذا بمقدار کم بخورد اما غذائیکه مواد معدنی و ویتامینهایش بقدر کافی باشد - بهرحال کسانیکه از هوای آزاد استفاده نمیکنند - تنها بودن - دوست صمیمی وهم صحبت نداشتن - اینها همه دلایل خستگی‌ها و کوفتگی‌های بدن هستند بدبختانه این قبیل اشخاص اغلب از قرص‌های آسپیرین و انواع مسکن‌ها استفاده میکنند اغلب مواقع یك آمپول ویتامین (ب) ویایك قاشق شربت آهن‌دار کار یك صندوق قرص آسپیرین را میکند.

۳-دلیل سوم بدون میل ورغبت کاری را کردن است

ملاحظه فرموده‌اید طفلی ممکن است اجباراً مشق بنویسد یا رسمی را بکشد دراینحال آنقدر خسته وملول میشود که خوابش میگیرد اما اگر همان موقع دوستش اورا صدا کند که بلندشو برویم بازی کنیم فوراً رفع خستگیش خواهد شد بنابراین کسیکه مزاجا سالم است اما اغلب احساس خستگی میکند کارش موافق میلش نیست

۴- دلیل چهارم حسادت است

- اشخاص حسود دائما باصطلاح خود خوری میکنند - دائما درشکنجه وعذاب روحی وبدنی هستند اینها هم همیشه احساس خستگی میکنند.

تخته سه لائی روسی
برای خرید کلی وجزئی به شرکت سهامی نخ وپشم ایران
خیابان بوذرجمهری سرای امید - تلفن ۲۰۴۳۲ مراجعه فرمائید
آ-۷۳۰۴ ۱-۱۰

اگهی مناقصه

اداره حسابداری کل انتشارات ورادیو یکدستگاه تله‌تایپ مخصوص آسوشیتدپرس مورد نیاز خبرگزاری پارس اداره کل انتشارات ورادیو با کلیه لوازمات متعلقه مربوط بآنرا ازطریق مناقصه خریداری مینماید داوطلبان شرکت درمناقصه می‌توانند تاآخر وقت اداری روز پنجشنبه ششم تیرماه ۱۳۳۶ برای دریافت مشخصات وشرایط مربوطه بدفتر اداره واقع درخیابان ارك جنب وزارت کشور مراجعه فرمایند.

رئیس اداره حسابداری کل انتشارات حاج ندیمی

آ-۲۷۷۲ ۲-۱

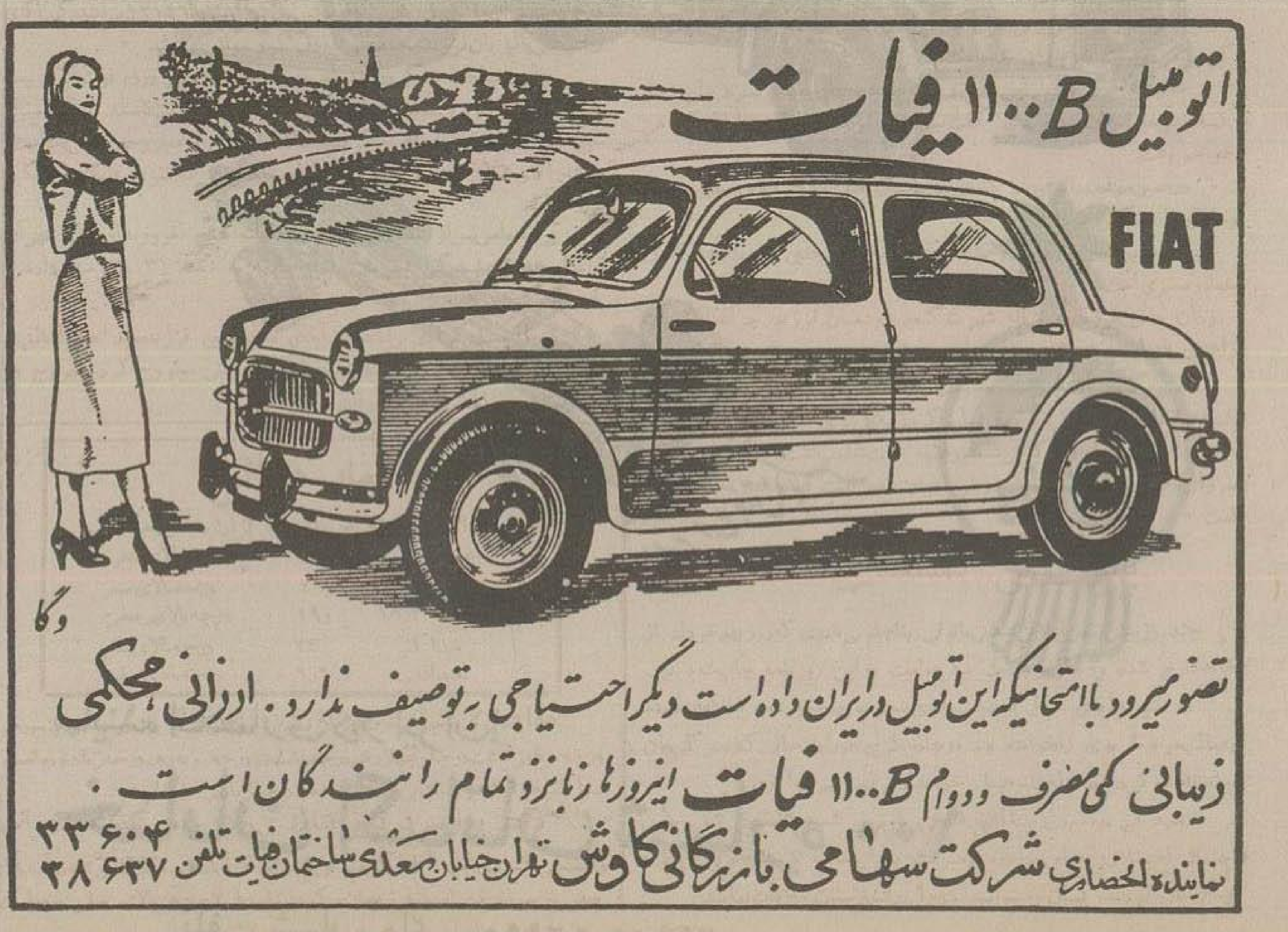
اتومبیل B ۱۱۰۰ فیات
FIAT
وگا
تصور میرود با امتحانیکه این اتومبیل در ایران داده است دیگر احتیاجی بتوصیف ندارد. ارزانی محکمی
زیبائی کمی مصرف ودوام B ۱۱۰۰ فیات اینروزها زبانزد تمام رانندگان است.
نماینده انحصاری شرکت سهامی بازرگانی کاوش تهران خیابان سعدی ساختمان فیات تلفن ۳۳۶۰۴ ۲۸۶۳۷

۷۴۶۸ـ ۱۰ کپی وگا

تهویه کولر
«ار. ث. آ»
بهترین وسیله خنك کردن اطاقها وتهویه هوای آنجا است
مدلهای جدید تهویه ار. ث. آ
زیبا - کم مصرف - بادوام
نماینده انحصاری:
شرکت سهامی فیروز
خیابان سعدی
کانون آگهی زیبا
RCA

ا-۷۶۰۰

خط کشتی رانی مستقیم بین خلیج فارس نیویورك وبنادر اتلانتیك شمالی
ایستمیان لین

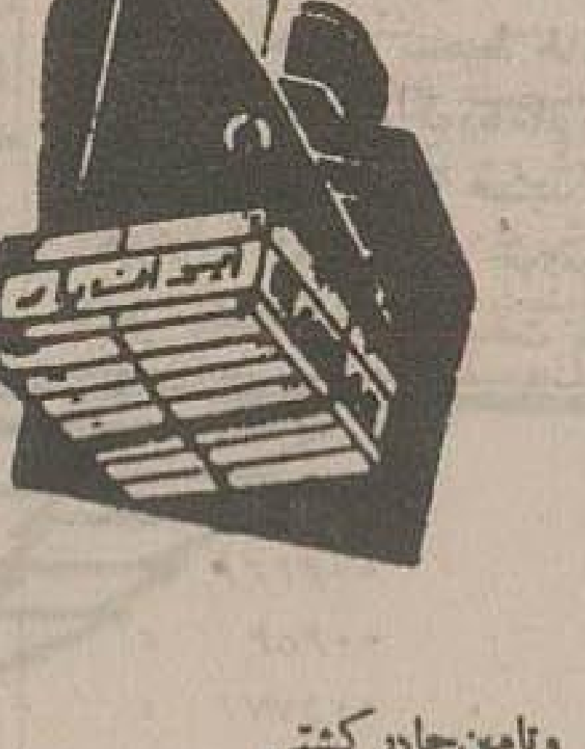

کشتی استیل سی فارر
STEEL SEAFARER
اکنون درخرمشهر میباشد وتا ۱۲ ژون ۵۷ (۲۲ خرداد ۳۶) بارقبول مینماید
کشتی استیل ورکر
«STEEL WORKER»
حدود ۲۷ ژوئن ۵۷ (۶ تیر ۳۶) بخرمشهر میرسد.
کشتی استیل اپرنتیس
«STEEL APPRENTICE»
حدود ۹ ژولی ۵۷ (۱۷ تیر ۳۶) بخرمشهر میرسد.
برای کسب اطلاعات بیشتر وتامین جادر کشتی
به: شرکت سهامی ایرانبار
درتهران بآدرس زیر مراجعه شود
خیابان اکباتان کاشی شماره ۱۴ تلفن ۳۸۲۱۹ و۳۳۰۴۹
آ-۵۷۵۷

آگهی مزایده

راجع بفروش خانه های ساخته شده در خیابان نظام آباد

بانك ساختمانی یك بنای سه طبقه مشتمل بر شش دستگاه آپارتمان مستقل و۹ دستگاه خانه چهاراطاقی، واقع در نظام آباد را دروضع موجود بطور جداگانه درمقابل وجه نقد ازطریق مزایده بفروش میرساند

شماره خانه‌ها باقید حداقل بشرح زیر میباشد.

۱ - آپارتمان	۲۱۰۰۰۰۰ ریال
۲ - خانه شماره ۲	۴۲۰۰۰۰ «
۳ - « « ۳	۴۱۵۰۰۰ «
۴ - « « ۴	۴۱۰۰۰۰ «
۵ - « « ۵	۴۰۵۰۰۰ «
۶ - « « ۶	۴۰۰۰۰۰ «
۷ - « « ۷	۳۹۵۰۰۰ «
۸ - « « ۸	۳۹۰۰۰۰ «
۹ - « « ۹	۳۸۵۰۰۰ «

داوطلبان بناهای مورد بحث را در محل ملاحظه ومبلغ چهل هزار ریال بنام سپرده پیشنهاد بحسابداری بانك پرداخته ورسید آنرا ضمیمه پیشنهاد خود منتهی تاساعت ۱۱ صبح چهارشنبه ۲۲ر۳ر۱۳۳۶ درپاکت لاك ومهر شده که روی آن نوشته شود (مربوط بمزایده ساختمانهای بانك ساختمانی در نظام آباد) بدفتر بانك ساختمانی تسلیم نمایند.

پیشنهادهای واصل ساعت ۱۲ همان روز بازو قرائت خواهد شد.

پیشنهادهای فاقد سپرده ومشروط ومبهم ترتیب اثر داده نخواهد شد.

قیمت پیشنهادی باید در برگ پیشنهاد یکمرتبه باحروف ویکمرتبه بارقم نوشته شود وشماره ساختمان مورد نظر باذکر نشانی کامل پیشنهاددهنده در آن قید شده باشد.

برندگان مزایده بایستی منتهی تاده روز پس از اخطار کتبی بانك قیمت پیشنهادی خودرا بحسابداری بانك ساختمانی کلا پرداخت نمایند وجه پرداختی بابت سپرده پیشنهادی بحساب قیمت خانه محسوب میشود. پس از پرداخت بهای خانه بتنظیم سند اقدام میشود.

درصورتیکه پس از اخطار بانك بهای خانه ازطرف حائز حداکثر درضرب الاجل مذکور پرداخت نشود بانك حق دارد خانه رابدیگری واگذار وسپرده را بنفع خود ضبط نماید.

هرگاه دو یا چند پیشنهاد مربوط بیك ساختمان ازحیث قیمت متساوی دراینصورت بین آنان قرعه کشی خواهد شد

حضور پیشنهاددهندگان در جلسه مزایده آزاد و بانك ساختمانی دررد وقبول یك یا کلیه پیشنهادها مختار میباشد.

بانك ساختمانی

آ-۷۵۷۲ ۲-۱

ماشین‌های جوشکاری
موتوری و برقی یك فاز وسه فاز
ساخت کارخانجات وستینگهاوس امریکا رسید
شرکت سهامی ایران تکنو - خیابان سعدی تلفن ۳۹۵۶۳
آ-۷۶۴۲

تمدید آگهی مناقصه شماره ۸۹۵ح ج- ۲۵ر۲ر۳۶

بدینوسیله تاریخ تسلیم پیشنهادهای مربوط بمناقصه شماره ۸۹۵ح ج ۲۵ر۲ر۳۶ خرید ده قلم لوازم فنی مورد نیاز اداره کل انتشارات ورادیو از ۱۸ر۳ر۳۶ باول تیرماه ۳۶ وتاریخ قرائت پیشنهادهای واصله از ۱۹ر۳ر۳۶ بروز یکشنبه دوم تیرماه ۳۶ ساعت ۱۰ صبح بمدت ده روز تمدید میگردد ازداوطلبان شرکت درمناقصه که برگ شرائط آنرا دریافت داشته اند خواهشمند است مراتبرا یادداشت وتاریخ شرایط مذکور را بشرح فوق اصلاح فرمایند.

رئیس اداره حسابداری کل وانتشارات حاج ندیمی

آ-۷۵۷۶ ۲-۱

آگهی مناقصه لوله آهن ولوازم سیمکشی

شرکت سهامی کارخانجات قندایران هفت قلم لوله آهنی ولوازم سیم کشی را ازطریق مناقصه خریداری مینماید شرائط مناقصه ومشخصات مربوطه دردفتر شرکت واقع درخیابان شاهرضا نزدیك میدان فردوسی موجود بوده وپیشنهادات تاآخر وقت اداری روز ۲۳ر۴ر۳۶ پذیرفته شده وساعت ۱۰ روز بعد رسیدگی خواهد شد شرکت درمناقصه بمنزله قبولی کلیه شرائط مناقصه است.

آ-۷۵۸۶ ۲-۱

اعلان مناقصه حمل پانزده دستگاه واگن پست

راه آهن دولتی ایران حمل دریائی تعداد پانزده دستگاه واگن پست خریداری شده ازشرکت ماروبنی ابتدا ژاپون را ازبندر ناگویا ژاپون وتحویل آنها روی خط آهن اسکله بندرشاهپور یاخرمشهر درایران طبق مندرجات اوراق شرایط ونقشه موجود دراداره کارپردازی راه آهن مناقصه میگذارد.

داوطلبانیکه مایل بشرکت دراین مناقصه باشند میتوانند همه روزه از تاریخ انتشار اعلان باداره کارپردازی مراجعه وبادر دست داشتن قبض صندوق راه آهن مبلغ یکصد (۱۰۰) ریال برگ شرایط ونقشه را دریافت نموده پیشنهادات خودرا که متضمن نام کشتی وتجهیزات مخصوص بارگیری وتخلیه وبرنامه حرکت وخط سیر آن وحداکثر مدت حمل ازبندر مبداء تا مقصد وسایر شرایط لازمه بوده باشد طبق دستور مندرجه درشرایط ومشخصات مناقصه ونام جهازیکه واگنها باید بوسیله آن حمل شود تنظیم ومنضم به یکبرگ تضمین بانکی عنوان شرکت درمناقصه معادل صدی پنج مبلغ پیشنهاد صادره یکی ازبانکهای مجاز ایران ویا بانك خارجی که بتائید بانك ملی ایران رسیده وحداقل مدت سه ماه اعتبار داشته باشد درپاکت ممهور از اول وقت اداری روز شنبه پنجم مردادماه ۱۳۳۶ مطابق بیست وهفتم ژوئیه ۱۹۵۷ تا ساعت ۱۲ همان روز بصندوق پیشنهادات یا دفتر دبیرخانه کمیسیون مناقصه دراداره کارپردازی تسلیم دارد پیشنهادات درساعت ۸ صبح روز بعد بازو قرائت خواهد شد پیشنهادات فاقد سپرده ویاپیشنهادیکه سپرده آن کمتر ازمیزان فوق بوده باشد و یا بعد ازموعد مقرره برسد ویا مبهم باشد ترتیب اثر داده نخواهد شد.

حضور پیشنهاددهندگان درجلسه مناقصه آزاد وراه آهن دولتی ایران دررد وقبول یك یا کلیه پیشنهادات مختاراست سپرده برنده مناقصه درصورت عدول و استنکاف از انجام معامله بدون هیچگونه تشریفات بنفع راه آهن دولتی ضبط خواهد گردید ضمنا مالیات بردرآمد هزینه درج اعلان نیز بعهده برنده مناقصه خواهد بود.

راه آهن دولتی ایران

آ-۷۵۷۰

آگهی مناقصه نوبت دوم

پیرو آگهی مورخه ۱ر۳ر۳۶ شهرداری ورامین تعمیر یکدستگاه موتور شهبارد شش سیلندر ۶۳ اسب را برابر کیفیت وشرائطی که درشهرداری موجود است بمناقصه میگذارد داوطلبان میتوانند تاآخر وقت اداری روز ۲۵ر۳ر۳۶ برای اطلاع برشرائط وتسلیم پیشنهاد بشهرداری ورامین مراجعه نمایند

شهردار ورامین - باقریه

آ-۵۷۱۷

آگهی مزایده بهره برداری از کود کشتارگاه شهرداری

شهرداری تهران بهره برداری کود کشتارگاه تهران را برای مدت یکسال ازطریق مزایده باشرایط زیر باجاره واگذار مینماید.

۱- برنده مزایده مکلف است پس از اخطار شهرداری مبلغ بیست هزار ریال بعنوان سپرده برای انجام تعهداتی که درقبال شهرداری دارد بصندوق شهرداری تودیع نماید.

۲- منظور از کود کشتارگاه محتویات شکمبه حیوانات ذبح شده در کشتارگاه میباشد و هیچگونه خون وسایر مواد زائد کشتارگاه جز این قرارداد نیست.

۳- کود کشتارگاه باید بلافاصله پس از جمع آوری ازمحوطه کشتارگاه حمل شود درصورتیکه کود یکشبانروز در کشتارگاه بماند کود باقیمانده متعلق بشهرداری بوده وشهرداری میتواند ازمحل سپرده برنده مزایده ترتیب حمل آن را بمحل دیگری بدهد ودرچنین موردی شهرداری مراتب را به برنده مزایده اخطار میکند که مبلغ پرداختی بابت حمل را برای تکمیل سپرده باخذ بیست هزار ریال تکمیل نماید ودرصورتیکه ظرف ده روز از تکمیل سپرده خودداری نموده شهرداری میتواند راساً وبدون مراجعه بمراجع قضائی قرارداد را فسخ نماید.

۴- مخارج جمع آوری وحمل کود بعهده برنده مزایده است.

۵- برنده مزایده موظف است دستورات بهداشتی که ازطرف کشتارگاه داده میشود بموقع اجرا گذارد.

۶- درصورت امتناع برنده مزایده از انجام معامله سپرده او بسود شهرداری برداشت میشود.

۷- هزینه آگهی وتنظیم سند دردفترخانه وهرگونه مالیاتی بعهده برنده مزایده است.

۸- شهرداری در رد یاقبول پیشنهادها مختاراست.

۹- به پیشنهادهای فاقد سپرده ومشروط ومبهم وهمچنین به پیشنهاداتی که بعداز موعد مقرر برسد ترتیب اثر داده نخواهد شد.

داوطلبان میتوانند پیشنهاد خودرا باضمام قبض سپرده مبلغ پنجهزار ریال تاساعت ده روز چهارشنبه مورخه ۲۹ر۳ر۳۶ بصندوق پیشنهادات شهرداری دراداره کل بازرسی بیاندازند پیشنهادات رسیده درساعت ۱۱ همان روز بازو خوانده خواهد شد وحضور پیشنهاددهندگان درجلسه قرائت پیشنهادات آزاد است

شهردار تهران

آ-۷۵۷۸

کدبانو

چرا شوهرتان از منزل فراری است

از: ثریا حکمی

درمیان شما خانمها عده‌ای هستند که دائما از بدبختی وسیه‌روزی خویش نالانند آنها نمیدانند که با گفتن چند کلمه شکایت از زندگی بعدم لیاقت خود اقرار میکنند.

اگر اطفالتان از فرمان شما سرپیچی میکنند این امر بی لیاقتی مادر را ثابت مینماید.

اگر خدمتکار شما بتکالیف خود آشنا نیست وباعث ناراحتی شماست برای اینست که شما خانم مدبر وکاردانی نیستید هرگز درحضور طفل با خدمتکار خانه یا شوهرتان نزاع نکنید، هیچگاه اگرچه شوخی باشد بکودکتان یاد ندهید که پدرت را دوست نداشته باش یا بحرف برادرت گوش نده ویا اینکه به خدمتکار خانه بدحرفی کن زیرا با این عمل درحقیقت شما باو یاد میدهید که همیشه نسبت به بزرگترها و کسانی که برای او زحمت میکشند نامهربان و نافرمان باشد.

بسیاری از شما خانمها عادت دارید که بمحض ورود شوهرتان سر گله وشکایت از بچه‌ها وخدمتکار خانه را باز کرده و ازاو میخواهید که آنهارا تنبیه کنید هیچ میدانید که با این عمل چقدر در نظر کودک و خدمتکارتان کوچک میشوید؟

درصورتیکه پرستار ومربی کودک مادر است وشما هستید که باید طفل خودرا مطابق دلخواه تربیت کنید واگر خطائی از خدمتکار سرزد شما باید درتنبیه او بکوشید نه آقای خانه

آیا بخاطر دارید که اوایل عروسی صبح زودتر از شوهرتان از خواب بلند شده، وخودرا مرتب کرده وصبحانه را با شوهرتان درنهایت زیبائی صرف می کردید؟

ولی حالا که چند سال از زناشوئی شما گذشته چندساعت بعد از رفتن او از خواب بیدار شده، درعوض اینکه ظهر در موقع مراجعت شوهر خطای خود را جبران کنید باموئی ژولیده ولباسی نامرتب و کثیف با او روبرو شده واز بچه‌ها وخدمتکار شکایت میکنید. شوهر بیچاره شما که از کار روزانه فارغ شده وبرای ساعتی استراحت و گفتگو با شما و کودکانش قدم بخانه میگذارد مجبور است لباس غضب بپوشد وبتنبیه خدمتکار و کودکتان بپردازد، با این وضعیت توقع هم دارید که شوهرتان بمحض تمام شدن کار فوری بمنزل بیاید واگر یکروز دیرتر بیاید خدا عالم است که چه بسر او میآورید.

آیا پیش خود هیچ فکر کرده‌اید که علت دیر آمدن و گریزان بودن شوهرتان از محیط خانه چیست؟

اگر بعلت آن پی برده‌اید دررفع آن کوشیده اید.

بعضی از شما خانمها باوجود علاقه زیادی که بشوهرتان دارید از ابراز آن خودداری کرده درعوض با قهر ونزاع اورا آزرده خاطر میسازید. آنوقت است که سعی میکند اوقات فراغترا در خارج از خانه وجائی که دور از این هیاهو واوقات تلخی هاست بگذراند.

خانم عزیز، شما هستید که با اخلاق خوش ولب خندان محیط خانه روح می بخشید وشوهر و کودکانتانرا شوق ونشاط میآورید وشما هستید که با کاردانی و نکته سنجی خود میتوانید شوهر واطفالتانرا خوشبخت ونمائید

پس چرا کوتاهی میکنید؟

پس وظیفه شما در خانه چیست؟ وقتی میتوان بشما خانم کدبانو وخانه‌داری گفت که با لیاقت وکاردانی محیط با نشاط وراحتی برای خانواده ترتیب دهید.

راز زیبائی یک خانم پنجاه ساله

این خانم عقیده دارد تا چند سال دیگر هم صورتش صاف و بدون چروک خواهد ماند ودر برابر ادعای خود نیز دلائلی دارد و میگوید اغلب خانمها وقتی که بسن چهل سالگی میرسند صورتشان پژمرده میشود وتصور می کنند چون نسبتاً سنی از آنها گذشته شکسته شده‌اند. درصورتیکه میتوان این سن را کاملا از دوران جوانی حساب کرد ولی بی قیدی بعضی ها آنها را پژمرده میکند.

من از سن ۱۸ سالگی درمراقبت پوست خود کوشیدم و اکنون نتیجه آنها را می بینم وپشیمان نیستم. دستوراتی را که انجام میدهم از خاطر خوانندگان عزیز میگذرانم:

اول آنکه تادستم را با صابون نشسته باشم صورتم را نمیزنم.

دوم آنکه پیش از خواب صورتم را با آب وصابون تمیز میشویم.

سوم آنکه همیشه کرم مفیدی همراه دارم تا اگر درمعرض آفتاب و باد شدیدی قرار گرفتم فوری از آن استفاده میکنم.

لوازم آرایش حتماً باید بادقت کامل تهیه شود واز کارخانه قابل اعتمادی خریداری شود ودر مصرف آن نیز زیاده روی نشود و من حتی الامکان ساده کم میپردازم ومیدانم پوست حساسی دارم یعنی یک باد مختصر آنرا خشک میکند وهمیشه سعی میکنم پوستم را کرم بمالم وباز دستوراتی که برای پوست صورتم بکار میبرم این است:

۱ـ اگر پوست صورت حالت عادی باشد، ۲ قاشق روغن زیتون را با یک زرده تخم مرغ آنقدر میزنم تا بصورت خمیر مانندی در آید وآنرا روی صورت میمالم، پس از ۵ دقیقه با آب نیمگرمی که دارای «برات دوسود» باشد میشویم.

۲ـ اگر درفصل تابستان بواسطه گرما یا درسایر فصول بعلل دیگر پوست من چرب باشد ۳ سفیده تخم مرغ را خوب میزنم وبانیم لیتر (الکل) هفتاد درجه مخلوط میکنم وآب نصفه لیمو ترش را بآن میافزایم واین مخلوط را که برای پاک کردن پوست مفید است بصورتم میمالم وحسن این مخلوط اینست که تامدتی میتوان آنرا نگاهداشت.

۳ـ وقتی آرایش کرده باشم واحتیاج بپاک کردن داشته باشد صورتم را با آب آمیخته به (برات دوسود) میشویم، بعد قدری شیر وشیره بادام روی آن میمالم.

۴ـ پوست صورتم اگر بعلت مسافرت یا سرما و باد خشک شده باشد، تنها چیزی که پوست مرا نرم وصاف میکند کرمی است که با (لانولین) ساخته شده باشد. ضمناً آنچه را هنگام خواب برای پاک کردن صورتم مصرف میکنم نمیگذارم تا صبح روی آن بماند.

مهراقدس افلاطون

دایه خانم!

از: دکتر پریور

قدما که هنوز بترکیب شیر مادر و اختلاف آن با شیر گاو واقف نبودند میدانستند که درهرحال شیر زن برای نوزاد بهتر از شیر حیوانات است روی این اصل لااقل نود درصد مادران خود به تغذیه نوزادشان میپرداختند.

مادرانی که کم شیر بودند یا آنها که شیر نداشتند درصورت امکان زن جوانی را بدون درنظر گرفتن شرائط لازم برای شیر دادن کودک درنظر میگرفتند و کودک بینوا را باو میسپردند وچه بسا میشد که نوزاد دردوران شیرخوارگیش بقهر وغضب چند دایه گرفتار ومجبور بتعویض آنها میشدند بقسمی که کمتر کودک بی‌شیری رامیتوانست دید که فقط با شیر یک دایه بزرگ شده باشد.

امروز هم انتخاب دایه ویا تغذیه کودک باشیر مصنوعی روی مد افتاده است واغلب مادران خواه بعلت اشتغال بکار خارج و خواه ببهانه حفظ زیبائی از تغذیه نوزاد با شیر خود صرفنظر می کنند وببهانه کم شیری وضعف از این وظیفه بزرگ اجتماعی شانه خالی میکنند غافل از اینکه اگر مثلا فلان آقا پس از زحمات زیاد فلان دختر خانم جوان تربیت شده را بهمسری خود برگزیده نظرش این بوده که کودکانش درداماں مهر ومحبت او پرورش یابند ـ نظرش این بود که بازماندگانش لااقل خو وعادات خود آن دختر نجیب وعفیف را داشته باشند و درغیر اینصورت میتوانست یک کودک سرراهی را بردارد وبا شیر خشک تغذیه کند ویا بدایه سالمی بسپارد واورا فرزند خود بنامد بدون اینکه بآتیه او چشم دوخته باشد.

نمیدانم اگر مرد جوان متاهلی در منزل با پرستار بچه یا آشپز جوان خودش عشقورزی کند خانم منزل اورا چقدر کج سلیقه ونادان مینامد ولی همین آقا اگر بخانم جوانش بگوید که من با دختری نجیب ودانا چون تو ازدواج کرده‌ام برای اینکه فرزندم را خودت شیر بدهی و نوردیده من از اخلاق و رفتار نیک تو بارث ببرد خانم اورا کهنه پرست مینامد ومیگوید شیر با شیر فرق ندارد من ضعیف میشوم ـ قوه شیر دادن ندارم یا هیکلم خراب میشود و هزاران بهانه دیگر میتراشد تا از تغذیه کودک با پستان خودش سر باززند

خانم محترم چطور است درموردی که بنفع شماست شیر با شیر فرق ندارد ولی درمورد دیگر که برای شما ضرر دارد شما با خانم آشپز منزل فرسنگها فاصله دارید.

مادران درنظر بگیرند همان فرق که بین خودشان ویک مستخدمه یا رختشو یا پرستار منزل قائلند بین خودشان ویک دایه جوان زیبا وسالم نیز برقرار است.

درست است که گاهی ممکن است دایه سالمی از خانم منزل سالمتر ویا کتر و عفیف‌تر ومهربان‌تر باشد ولی اولا این اتفاق از نوادر است وثانیا اگر دایه چنین صفات وحسناتی را نیز شامل باشد برای نوزاد خودش خواهد بود نه برای نوزاد دیگران.

خانم مهربان این معین نیست که شما کودکتان را با شیر خشک تغذیه کنید ویا بدایه بسپارید خانم عزیز شما وظیفه دارید که کودک خودرا شیر دهید وبدین وسیله صفات وملکات خودرا باو منتقل کنید درست است که اغلب صفات ارثی است ودر بدو تولد بکودکتان منتقل شده است ولی شیر دادن نیز در انتقال این صفات بی اثر نیست.

خانم وظیفه شناس از این وظیفه اجتماعی شانه خالی نکنید تا شوهرتان نیز از وظیفه پدری سرباز نزند هفته آینده شرائط انتخاب دایه را شرح خواهم داد

اطلاعات
بانوان
راهنمای خانواده

پس فردا
صبح
یک رپورتاژ جالب از
ماجرای مردی که نه سال
است بدنبال فرزندش
می گردد
و
چندین مقاله و داستان خواندنی
بدست شما میرسد

جورابها را چگونه شوئیم وچگونه نگهداری کنیم؟

اگر بخواهید جورابی را برای مدتی نگاهداری کنید که خراب نشود باید اول با آب وسرکه آنرا بشوئید یعنی مدت ده دقیقه درآن آب بگذارید، بعد آبکشی کرده درسایه خشک نمائید، سپس تا کرده دردستمالی بپیچید وبرای هرمدتی که خواسته باشید باقی خواهد ماند.

جوراتان راهرقدر بشوئید دوامش بیشتر میشود، برای شستن کف جوراب بدوطریق باید عمل کرد: اول رنگهای روشن با کف صابون ونمک ـ دوم رنگهای تیره با چوبک ونمک، برای آنکه دوامش بیشتر شود در آب وسرکه آبکشی کنید ضمنا بدانید که نباید جوراب را در آفتاب آویزان کرد زیرا رنگش خراب میشود.

جوراب نایلون را معمولا با آب ساده بشوئید وهر وقت چرک شد با آب وصابون بشوئید ودوراز آتش قرار داده درسایه خشک کنید.

آگهی مناقصه نوبت دوم

پیرو آگهی مورخه ۲ر۳ر۳۶ شهرداری ورامین ساختمان حوضهای آبنمای وسط فلکه شهر را باانضمام لوله کشی لازمه آن طبق شرائط ونقشه ایکه در شهرداری موجود است بمناقصه میگذارد داوطلبان میتوانند تا آخر وقت اداری روز ۲۵ر۳ر۳۶ برای اطلاع بر شرائط وتسلیم پیشنهاد بشهرداری ورامین مراجعه نمایند

آ ـ ۵۷۱۵ شهردار ورامین باقری

قدرت فوق العاده ـ ظرفیت زیاد ـ مصرف کم

شرایط مناسب

اینهاست مزایای منحصر بفرد:

دیزل زاورر

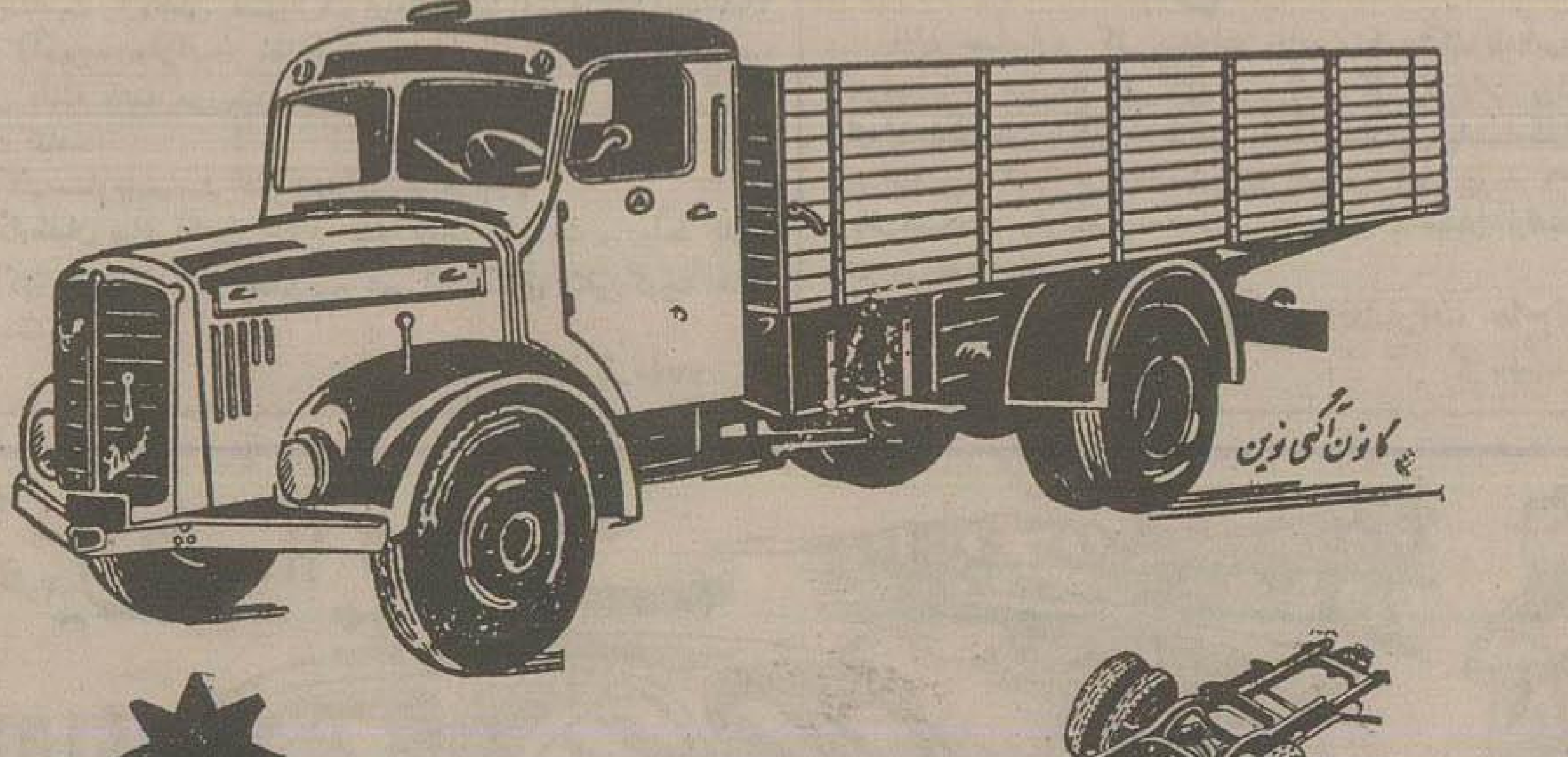

شاسی زاورر برای هر نوع اطاق اتوبوس

ÖSTERR.
SAURER
WERKE

نماینده انحصاری در ایران:
خیابان اکباتان شماره ۱۰۰
تلفن شماره های ۲۹۹۵۰ و ۲۹۸۸۵
آ ـ ۷۷۳۲

(N.AD8,727,.)

اطاقهای خود را با کتاب
زینت دهید فقط با ۲۰ ریال
مؤسسه مطبوعاتی بزرگمهر
خیابان لاله‌زار
آ ـ ۵۷۰۷

آگهی صنفی

خاطر مبارک عموم افراد واعضای محترم اتحادیه صنف عطار وسقط فروش را مستحضر میدارد که درصورت لزوم برای استفاده ازمفاد نامه شماره ۱۳۵۲ بانک پارس که محض مزید اطلاع سروران گرامی ذیلا چاپ شده است برای معرفی وتضمین و تأمین اعتبار سفته وافتتاح حساب جاری باتحادیه مراجعه فرمایند.

اتحادیه صنف عطار وسقط
فروش تهران و توابع
علی شمس آبادی

بتاریخ ۱۳ر۳ر۱۳۳۶
شماره ۱۳۵۲
اتحادیه محترم صنف عطار وسقط فروش
تهران

پیرو مذاکرات شفاهی که با جناب آقای علی شمس آبادی رئیس محترم صنف عطار وسقط فروش تهران وتوابع بعمل آمد اینک مراتب زیر را تأیید وانتظار دارد اتحادیه محترم عطار وسقط فروش دستور لازم جهت کارمندان وابسته باتحادیه صادر ونتیجه را نیز باین شعبه اطلاع فرمایند.

۱ـ این شعبه روی معرفی وتضمین رئیس محترم اتحادیه صنف عطار وسقط فروش اعتباری تامیزان حداکثر چهل هزار ریال (اعتبار صنفی) برای اعضای اتحادیه منظور ودرمقابل سفته معتبر ومورد قبول بانک بآنها تامدت ۹۱ روز وام پرداخت مینماید.

۲ـ از نقطه نظر تسهیل افتتاح حساب جاری برای اعضای اتحادیه این شعبه موافقت مینماید که درمرحله اول افتتاح حسابجاری فقط مبلغ ده هزار ریال که بحساب پرداخت نمایند حساب جاری بنام آنها افتتاح ودسته چک داده شود.

۳ـ بانک پارس شعبه حاجب الدوله برای اینکه آقایان اعضای اتحادیه جهت پرداخت وجوه خود بحسابجاری دچار اشکال نشوند بعدازظهرها هرروزه چند باجه دریافت برای این کار اختصاص خواهد داد تا با کمال سرعت امور مربوطه بآقایان انجام گردد.

بانک پارس ـ شعبه
حاجب الدوله
آ ـ ۷۵۴۲

شرکت هواپیمائی ایران
IRANAIR

با هواپیمائی ایران
به

بیروت
یعنی
۱ با قیمتی که کاملا بصرفه شماست
[illegible] با پرواز مستقیم بدون توقف
۳ در روزهای شنبه وچهارشنبه
۴ با هواپیماهای چهارموتوره

برای کسب اطلاعات بیشتر به ایرانتور خیابان سعدی
تلفن های ۳۴۷۹۱ تا ۳۵۷۹۴ مراجعه فرمائید

۱ـ۲ آ ـ ۷۷۱۰ «کانون طوطی»

از تایم

TIME

ناصر و انتخابات مصر

برای ۲۵۰ کرسی ۱۸۷۱ نفر خودرا کاندیدکرده‌اند

هر کس از یکی ازمامورین دولت انتقاد کند بایددرعرض پنج روز مدارک اتهام را ارائه دهد

یکی از هدفهای دولت مصر که بر اثر حمله دول غربی به کانال سوئز متوقف گردید این بود که جمال عبدالناصر رئیس جمهور مصر علنا بطور وسیعی وعده میداد که رژیم خود را با ایجاد یک مجلس منتخب ازمیان ملت تکمیل خواهد کرد.

دردوره‌های قدیم بود در آن زمانیکه روابط مصر و امریکا دوستانه بود ناصر اغلب به امریکائیهائی که ازمصر دیدن میکردند میگفت که او بخوبی میداند که بنیان رژیم وی خیلی محدود است و او در نظر دارد همانطوریکه سیاستمداران فاسد و مرتجع قدیمی را ازکار بر کنار ساخته است، همانطور نیز دموکراسی و آزادی را مجددا درمصر زنده سازد.

در حقیقت هیئت نظامی کوچک و محدود او که از چند افسر تشکیل میگردد نه صلاحیت اداره اقتصادیات مصر را دارد، نه قدرت تخیل و نه دقت لازم برای این کار را ـ این افسران در حالیکه نسبت بهمه چیز گذشته و هر کس طرفدار غرب بود بدبین و بی اعتماد بودند آنها خود را از طبقه متوسط ملت مصر که تجربیات کافی درباره اداره حکومت، تنظیم قوانین و امور اقتصادی دارد جدا کردند.

هفته گذشته ناصر ازمردم دعوت کرد که نامزدهای خود را برای انتخابات عمومی که ماه آینده همزمان با جشن پنجمین سال پیدایش انقلاب ملی آغاز میگردد معرفی نمایند.

درعین حال درسال گذشته سرهنگ ناصر نقشه تنظیم قانون اساسی خود را ادامه داد و تذکر داده بود که بنظر وی سرنوشت مجلس ملی مصر باید شبیه سازمانی باشد که بوسیله آن سالازار نخست وزیر پرتقال درمدت ۲۴ سال گذشته کشور خود را اداره کرده است.

ناصر میگوید: «چون هر یک از اتباع این کشور میتواند خودش را کاندید کند یا کس دیگری که نماینده اوست معرفی نماید. بنابراین میتوان یک لیست اتحاد ملی برای انتخابات تهیه نمود.» ولی البته شخص نامزد تصمیم خواهد گرفت که نام چه کسانی باید در این لیست باشد.

هر کس که بوسیله دادگاه‌های انقلابی او بعنوان «دشمن ملت» محکوم گردیده است و هر کس که مورد «بازداشت اداری» قرار گرفته و تحت نظر مامورین شهربانی قرار گرفته است «از اعمال حق سیاسی خویش محروم میباشد» و نمیتوانند در انتخابات شرکت نمایند.

باوجود این درعرض یک هفته برای ۳۵۰ کرسی مجلس ۱۸۷۷۱ نفر خود را کاندید نموده‌اند و این عده بزرگترین رقم کاندیداهای انتخابات در تاریخ مصر میباشد.

درحدود ۳۵ نفر ازافسران سازمان امنیت و ۱۲ نفر از قضات و عده زیادی از سروان‌ها و سرگردها از مشاغل حکومتی خود استعفا داده و برای شرکت درمبارزه انتخاباتی خود را آماده ساخته‌اند.

هرشب شهر قاهره با نطقهای هیجان انگیز بجنبش درمیآید و با پرچمهای افراشته متلاطم میگردد.

مثلا یکی از کاندیدها رقیب خود را بعنوان «عامل امریکا» معرفی کرده و «تماسک اورا دیده بود». اما رقیب او از روی نومیدی بروزنامه‌ها متوسل گردیده وسعی کرده بود مصری بودن صد در صد خود را اثبات نماید.

یکی دیگر از کاندیدها در روی یک نوار آهنگ زیر را پر کرده و مشتریهای کافه‌ها را با آن محاصره نموده بود:

«موسی صبری را انتخاب کنید با آزادی او را انتخاب کنید.»

درنتیجه این حوادث جمال عبدالناصر درهفته گذشته مقررات جدیدی وضع نمود.

مطابق این مقررات هریک از ناطقین که یکی از مامورین رسمی را مورد انتقاد قرار دهد باید درعرض پنج روز دلائل و مدارک اثبات مدعای خویش را بمقامات صلاحیت‌دار تسلیم نماید.

از: فرانس سوار

France-soir

بحران سوریه و لبنان

چرا انتخابات را بتعویق انداختند؟

درسوریه و لبنان اکنون یک آزمایش دوگانه نیروها آغاز گردیده‌است. در هردو کشور موضوع این آزمایش نیرو شباهت دارد. موضوع فوق این است که آیا طرفداران یک همکاری جدید و عاقلانه با دول غربی پیروز خواهند گردید یا هواداران سیاست ملی غرب و پیروان متعصب جمال عبدالناصر.

میان این دو کشور تنها یک اختلاف وجود دارد که در لبنان که طرفداران مصر مخالف دولت هستند و طرفداران غرب دولت را در دست دارند. در سوریه بالعکس هواداران ناصر حکومت را بدست گرفته‌اند و طرفداران سیاست همکاری با غرب مخالف دولت هستند.

در لبنان یک هفته قبل از انتخابات عمومی مخالفین دولت که طرفدار مصر هستند مایوسانه سعی کردند وضع موجود را برهم زنند و در تظاهرات خونین یکشنبه اخیر استفاده کنند.

در سوریه بحران شدیدی که روز شنبه گذشته در نتیجه استعفای ۳۶ نفر از نمایندگان مخالف دولت و طرفدار دول غرب آغاز گردیده است ممکن است بنفع آن محافل اقتصادی دمشق و حلب که میخواهند اوضاع را واژگون سازند تمام شود.

مسئله بحران سوریه و لبنان مسلما برای تمام خاورمیانه تاثیر اساسی خواهد داشت. مثلا در اردن که ملک حسین پادشاه آن درماه آوریل گذشته پیروزی ناپایداری برعناصر افراطی دست چپ و طرفداران مصر بدست آورده است و اکنون میکوشد پیروزی خود را تحکیم کند تاثیر خواهد داشت.

اما مسلم است که تحول اوضاع سیاسی خاورمیانه در دو ماه اخیر در جهت مخالف ناصر بوده است. تمرکز و تجمع احساساتی کشورهای عرب درپیرامون مصر که درماه نوامبر گذشته صورت گرفت اکنون متلاشی گردیده‌است.

ملک ابن سعود که از پیشرفت «ناصریسم» و تمایلات جمهوریخواهانه و سوسیالیستی او و نفوذ این عقاید در قلمرو حکومت خود او متوحش گردیده اکنون قهرمان دکترین ایزنهاور شده‌است.

درآنسوی دنیای عرب عراق دوستی عربستان سعودی و اردن را بدست آورده است. این تحول درشرایط کنونی که مصر موقعیت دفاعی بخود گرفته است خیلی دارای اهمیت میباشد.

پیمان بغداد که مصر با آن مخالفت میکرد ازنو فعالیت خود را آغاز نموده است در شورای وزیران پیمان بغداد که در کراچی تشکیل شده برای اولین بار پس از حوادث نوامبر سلوین لوید وزیر خارجه انگلستان شرکت نموده است.

از: ابزرور

THE OBSERVER

پیمان بغداد کار خود را از سر میگیرد

ایران میخواهد خط دفاعی از کوههای زاگرس به البرز تغییر یابد

ایجاد فرماندهی واحد که مورد نظر دول مسلمان است، درحال حاضر مصلحت نیست

مهمترین هدف جلسات شورای وزیران پیمان بغداد اینستکه: پیمان مزبور کار خود را دوباره از سر گیرد، زیرا پیمان بغداد، پس از وقایع کانال سوئز در حقیقت از هم پاشیده شده بود. جلسه شورای وزیران پیمان بغداد علامت اینستکه کشورهای غربی تدریجا مواضع خود را در خاورمیانه از نو اشتغال میکنند.

از نظر انگلستان اهمیت کنفرانس اینستکه وی را قادر میسازد تا موقعیت سابق خود را در خاورمیانه بدست آورد. درمحافل کنفرانس، مکمیلان که ماجرای کانال خاتمه داد مورد احترام است. واگر سلوین لوید نیز بتواند از وی پیروی نماید و اقدامات مکمیلان را دنبال نماید، در آنصورت انگلستان مورد استقبال چهار دولت مسلمان عضو پیمان قرار خواهد گرفت. بهرحال، عضویت آمریکای ثروتمند در کمیته نظامی پیمان بغداد از بازگشت انگلستان مهمتر است آمریکا با الحاق به کمیته نظامی نمایندگان خود را در تمام ارگانهای پیمان وارد خواهد کرد.

منبع خطر

وضع آینده پیمان طی جلسات کنونی آن معلوم خواهد شد. دومسئله اساسی وجود دارد که تا کنون حل نشده‌است.

این مسائل عبارتند از:

۱ـ ماهیت خطر کمونیسم برای کشورهای عضو پیمان

۲ـ وآیا با این خطر باید با نیروهای نظامی روبرو شد یا با اصلاحات ووسائل اقتصادی

ترکیه و ایران عقیده دارند که خطر تهاجم از طرف شوروی است و باید برای مقابله با آن از نظر نظامی آماده شد. ولی پاکستان و عراق خطر را از ناحیه «بیطرفی» میدانند.

انگلستان و آمریکا کشورهای مسلمان عضو پیمان را تشویق میکنند که بهترین راه مبارزه با فعالیتهای تخریبی، توسل به پلیس درمورد کسانی که مظنون هستند بین دو دولت مزبور پیشنهاد میکنند که روی هدفهای پیمان تشکیل مثبت تبلیغ شود.

درخواست منافع خاص

اگر این برنامه از طرف شورای وزیران تصویب شود، دراینصورت نکته اصلی تبلیغات «وصول به امنیت وسعادت از راه همکاری با غرب» خواهد بود.

مشکل در اینجاست که امریکا از راه طرح ایزنهاور، باعضای جدید پیمان همان امتیازاتی را میدهد که باعضای قدیمی آن داده است.

آقای هندرسن رئیس هیئت نمایندگی آمریکا باید این مسئله را روشن کند که آیا عضویت در پیمان موجب دریافت منافع از آمریکا و امتیازات خاصی خواهد شد یا نه. بعبارت دیگر هندرسن باید توضیح دهد که آیا بنظر آمریکا تنها کسانی از کمکهای طرح آیزنهاور برخوردار میشوند که عضویت درپیمان را بپذیرند؟

ولی معلوم نیست هندرسن با این نظر موافقت کند زیرا تا کنون امریکا پیمان بغداد را مهمترین آلت ووسیله دیپلماسی خود در کشورهای خاورمیانه بشمار نیاورده‌است.

اما مسئله مهمی که دربرابر شورای وزیران قرار گرفته این استکه چه دستوراتی به کمیته نظامی پیمان بغداد بدهد.

شبکه رادار

کشورهای مسلمان عضو پیمان مایلند که با دریافت کمک از آمریکا و انگلستان نیروهای نظامی خود را تقویت کنند.

از قرار معلوم انگلستان قصد دارد که در بنیان گذاری و پایه‌ریزی تاسیسات نظامی کشورهای مزبور کمک کند. وی قصد تاسیس شبکه رادار در مرزهای شمالی کشورهای عضو را ندارد، گو اینکه تاسیس این شبکه مورد درخواست اعضای پیمان است.

آمریکا کشورهای عضو را تشویق خواهد نمود که درمورد دفاع با یکدیگر همکاری کنند. ولی بنظر نمیرسد که خود او در این امر بطور اساسی مداخله نماید.

اگر کشورهای مسلمان عضو پیمان بخواهند یک فرماندهی واحد مانند سازمان دفاعی آتلانتیک شمالی بوجود آورند، آمریکا این فرماندهی واحد را موجب تعویق و تاخیر کارهای پیمان خواهد دانست. پیشنهاد شده است فرماندهی واحدهای نظامی پیمان بیکی از رهبران محلی اعلیحضرت شاه ایران داده شود.

در جلسات شورای وزیران نسبت بمسائل مهمی باید اتخاذ تصمیم شود. از جمله این مسائل درخواست ایران است. ایران تقاضا دارد که خط اول دفاع از کوههای زاگرس بجبال البرز منتقل شود.

این مسئله نیز مورد بحث قرار خواهد گرفت که آیا باید برای ورود افغانستان به پیمان کوشش وجدیت شود؟

موضوع مهم دیگر اینست که شورای وزیران باید تصمیم بگیرد که آیا بنا بر درخواست پاکستان، در اعلامیه‌های خود صریحا بمسئله کشمیر اشاره کند یا نه، زیرا این مسئله یکی از آرزوهای جاودانی پاکستان بشمار میرود.

دولت امریکا که تا کنون عضویت کمیته اقتصادی و کمیته ضد تخریب پیمان بغداد را قبول کرده بود عضویت کمیته نظامی آنرا نیز پذیرفته است.

هیئت نمایندگی امریکا در شورای مزبور با دقت خاصی انتخاب گردیده‌اند زیرا لوی هندرسن معاون وزارت خارجه و ژنرال توی نینگ رئیس ستاد نیروی هوائی در آن شرکت دارند.

از آن مهمتر اینست که آدمیرال ال بون فرمانده کل نیروی دریائی امریکا در اقیانوس اطلس و مدیترانه اکنون مشغول مسافرتی در کشورهای عضو پیمان بغداد و کشورهای دیگر خاورمیانه که دکترین ایزنهاور را پذیرفته‌اند میباشد هدف این مسافرت اینستکه نقشه امریکائی دفاع خاورمیانه را بوسیله دستگاهها و هواپیماهائی که در پایگاه دهران یا در کشتی‌های هواپیمابر ناوگان ششم امریکا مستقر میباشند بمرحله اجرا درآورد.

از: آخر الساعه

خاطرات رشید عالی گیلانی

ـ ۷۰ ـ

ـ من علاقه دارم «مادر تزار» را ببینم ولی متاسفانه وقت ندارم. از قول من باو سلام برسان.

سپس ساعت وخودنویس خود را به «ربیعه» داد و برای او تعریف کرد که چگونه یادداشتهای خود را به [illegible] سوری داده است و گفت:

ـ این اوراق بی‌اندازه [illegible] است حتما باید بر آن دست یابید.

آنگاه پدرم همانطور [illegible] ناگهان در برابر برادرم ربیعه، پیدا شده بود مخفی گردید.

من موقعیکه به حلب [illegible] گشتم [illegible] قسمت. از ماجرای پدرم واقف شدم.

هنگامیکه پدرم در حلب سرگردان بود تا آشیانه و پناهگاهی برای خود پیدا نماید، با روزنامه‌نگار معروف سوریه «فهمی الحضار» مدیر روزنامه «الجهاد» برخورد کرد.

فهمی پدرم را بخوبی میشناخت و همینکه او را در خیابانها سرگردان دید با تعجب گفت:

ـ صلاح. چطوری.. چگونه بکشور ما آمده‌ای؟

پدرم داستان فرار خود را برای وی تعریف کرد و ماجرای دستگیری خویش را تشریح نمود.

فهمی الحضار برای پنهان کردن پدرم فعالیت زیادی کرد.

یکی از دوستانش را مامور ساخت که پدرم را با کامیونی بیکی از باغهای اطراف حلب ببرد.

پدرم سه روز درحال اختفاء سر برد.

درهمان احوال، مامورین تجسس انگلیس، تمام گوشه و کنار حلب را زیر ورو میکردند.

پدرم آماده فرار بکشور عربستان سعودی بود که انگلیسها مطلع شدند که «فهمی الحضار» برای فرار پدرم کمک کرده است.

فهمی الحضار را دستگیر کردند و آنقدر آزار دادند تا محل اختفای پدرم را فاش ساخت.

بلافاصله نیروهای انگلیسی اطراف آن منطقه را محاصره کردند تا پدرم را دستگیر سازند.

بالاخره پدرم دستگیر شد.

درهمانروز یک هواپیمای نظامی انگلیسی او را به پایگاه حبانیه درعراق انتقال داد.

هنوز ۴۸ ساعت نگذشته بود که یک چوبه‌دار دربرابر وزارت دفاع در خیابان (الرشید) نصب شد وقرار شد که پدرم را اعدام نمایند.

بامداد پدرم اعدام شد و جسد او تا ساعت ده صبح برفراز چوبه‌دار آویزان ماند.

موقعیکه درعراق بودم، داستان هیجان انگیزی شنیدم.

دو ساعت قبل از اعدام پدرم، یکی از مسئولین تقاضای ملاقات وی را کرد.

وی درحالیکه مست بود بازندان تماس گرفت وخواست که پدرم را با غل و زنجیر بمنزل وی ببرند.

ماشین آتش نشانی

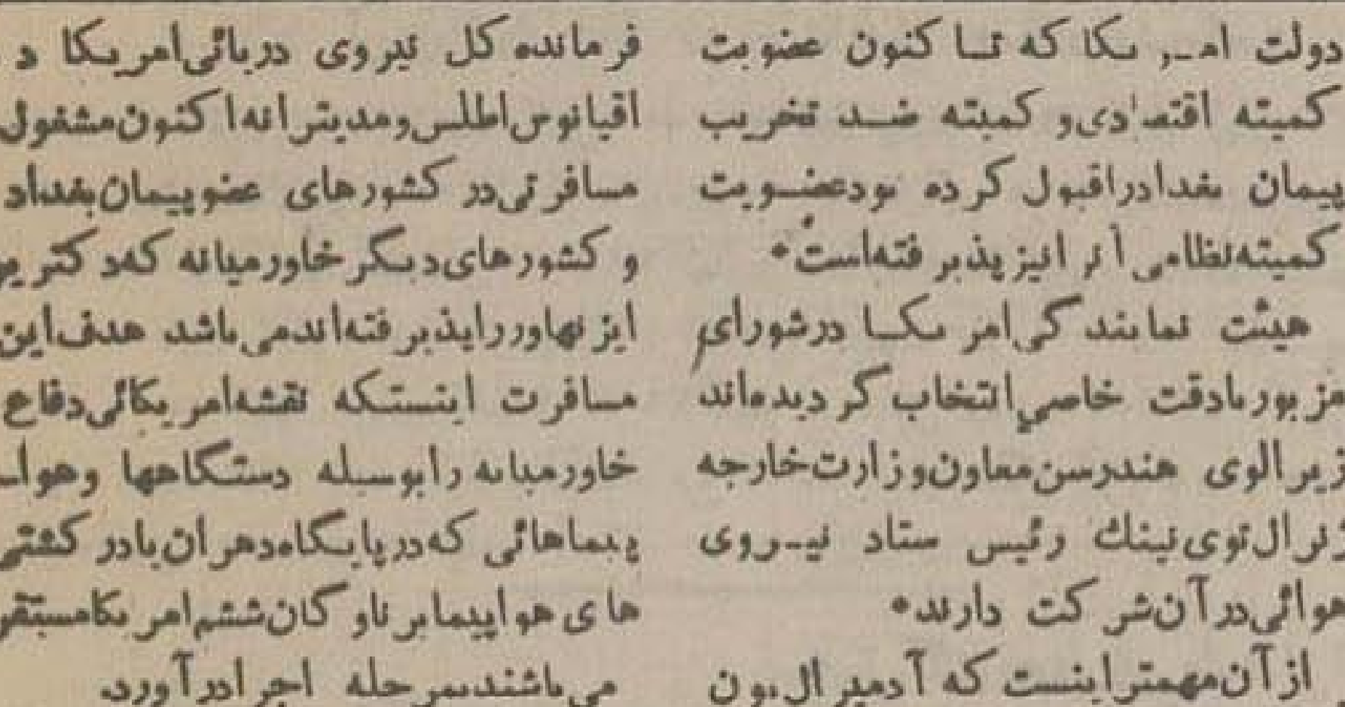

این ماشین آتش نشانی ساخت انگلیس ومخصوص نیروی هوائی است و میتواند در عرض یکدقیقه ۵ هزار گالن ماده ضد حریق را با فشار خارج کند.

بر باد رفته

۴۴۷

وید مخصوص جز از اتاق ملانی بجای دیگری نمیرفت. رنجی او را می‌آزرد، اما هرچه بود اسکارلت اهمیت نمیداد که بفهمد. تنها بعقیدهٔ مامی که میگفت «پسرک کرم دارد!» قناعت کرده بود وپیاپی باو بعضی گیاهان خشک وپوست درخت میداد. این داروها همانهائی بودند که معمولا الن برای اینمنظور تجویز میکرد؛ اما نتیجهٔ این داروهای ضد کرم جز این نبود که بچه روز بروز ضعیف‌تر و رنگ و رو رفته‌تر میشد. در نظر اسکارلت، هنوز وید آدمی حساب نمی‌آمد، برای او این پسر یک مزاحم و یک شکمی بود که میبایستی آنرا پر کرد. یک روز که این دوران غیرعادی سر میرسید، آنوقت بازی را با او آغاز میکرد، برایش قصه میگفت والفبا را یادش میداد ولی این روزها نه وقتش را داشت، نه حوصله‌اش. واز آنجا که کودک ناراحت وگرسنه، اغلب دردسر درست و پاپیش می‌آمد از اینرو خیلی با خشونت و بداخلاقی با او حرف میزد.

تازه از اینکه میدید سرزنشهایش، اینطور ترس حاد در چشمان کودکش بوجود می‌آورد، بیشتر آتش خشمش زبانه میکشید. قادر نبود بفهمد که برای این پسر خردسال که شانه بشانه آنها در وحشت و ناراحتی وسختی میزیست تحمل این ناراحتیها کار پیش پا افتاده‌ای نیست. ترس دائما در کالبدش بود، ترسی که روحش را میلرزاند و او را وامیداشت که حتی نیمه شبها هم در خواب شیون از سینه بکشد. هر صدای بلند یا غیرمترقبه‌ای او را میلرزاند، برای اینکه در مغز او اینطور تعبیر شده بود که هر صدای بلند یا کلام غضب آلود با سربازان شمالی باهم آمیخته شده واو از شمالیها حتی بیش از نیشگانهای پریسی میترسید.

تا وقتی رعد توپهای محاصره برنخاسته بود، چیزی جز یک زندگی آرام وسعادت آمیزی نمیدانست. باوجود اینکه مادرش توجه زیادی باو نمیکرد چیزی جز محبت ورشخند و نوازش نمی‌فهمید تا اینکه نیم شبی سراسیمه از خواب جست وآسمان را یکپارچه آتش و هوا را سراسر دود ورعد وانفجار یافت. در آنشب وروز بعد، برای اولین بار سیلی مادر بگوشش آشنا شد وصدای او را شنید که کلمات تلخ و زننده باو میگفت. زندگی در آن خانهٔ آجری خیابان «پیچ تری» با تمام آن لذتهایش یکمرتبه آنشب تغییر یافت و دیگر هیچگاه بازنگشت. هنگام فرار از آتلانتا، چیزی جز این دستگیرش نشده بود که شمالیها او را تعقیب می‌کنند وهنوز هم میترسید که مبادا باین محیط بریزند و او را بگیرند و بعد قطعه‌قطعه‌اش کنند. هرآنگاه که اسکارلت صدایش را برای سرزنش بلند میکرد، از ترس خود را میباخت و زبانش بند می‌آمد، مثل این بود که آن خاطرات پیش، تمام وحشت و هراسی را که در عالم وجود داشت برسر او میبارید. اکنون خاطره شمالیها با صدای تند و زنندهٔ مادرش باهم ارتباط مستقیم یافته بود.

اسکارلت بمرور متوجه این نکته میشد که پسرک حتی‌المقدور از او دوری میکند وهمینکه کارهای کمرشکن روزانه اندکی باو فرصت میداد که در این باره بیاندیشد، سخت ناراحت میشد. این کار و بدتر در نظرش ناراحت کننده‌تر از این بود که طفلک مدام بروی دامنش [illegible] و بیشتر افسرده و خشمگین میشد از اینکه میدید حالا تنها پناهگاه پسرش اطاق ملانی شده که در آنجا میرفت و بازی می‌کرد و با قصه‌های او گوش میداد.

ظاهرا وید «عمه‌جان» را که صدای ملایم داشت وهمیشه برویش لبخند میزد و هیچگاه نمیگفت «ساکت! سرم درد گرفت!» و یا «ترا بخدا بس کن وید!؟» ستایش میکرد.

دیگر درتن اسکارلت حوصله بالانگیزه‌ای وجود نداشت که پسرک را ناز کند ولی از اینکه ملانی اینکار را میکرد، حس حسادتش تحریک میشد. یکروز که چشمش باو افتاد ودید که بالای سر ملانی ایستاده و دائما برویش خم وراست میشد، سیلی سختی بصورتش زد:

ـ پسرک احمق! چطور نمی‌فهمی که وقتی عمه‌جان مریض است نبایستی اینطور بالاسرش ورول بخوری

Best Brands for Best Business
in Rayons & Nylons

DAIFUKI
NYLON
Amilan
Toyo Rayon Co. Ltd.

بهترین مارك بهترین پارچه
رایون و نایلون
رایون

علامت:
دایفوکی رشته های نخ ریون — این سکین و آنگون
کوسوئی « « — این هابك و آنگون
ابگل اندیل « « — محصول کارخانه ریون

نایلون

علامت:
آمیلان نخها ورشته‌های نایلون
ترنکو پارچه‌های کشدار نایلون
تویولان نخهای تابیدهٔ نایلون
سوپر آمیلان رشته‌های نایلون
نایلکس نخها وپارچه‌ای نایلون
صد درصد ومخلوط و
ما صورت سازمان محصولات خودرا محض تقاضای مشتریان محترم در دسترس آنها قرار میدهیم.
بزرگترین مؤسسات تهیه نایلون و رایون

TOYO RAYON CO., LTD
No. 5, 3-chome, Nakanoshima, Kita-ku, Osaka, Japan.
Established 1926 Cable Address "TOYORAYON OSAKA"
(کانون طوطی) (۱) آ ـ ۱۵۰۸

مناقصه شماره ۶۲۰۶

صندوق مشترك ایران وامریکا برای توسعه فنی واقتصادی خرید ۶ دستگاه آب گرم کن نفتی را بمناقصه میگذارد.

پیشنهاددهندگان میتوانند مشخصات ونمونه‌های چاپی مناقصه را در شعبه خرید صندوق مشترك واقع در خیابان آبان اطاق شماره ۳۰۳ ـ الف از تاریخ ۲۲ خرداد الی ۲۵ خرداد ۱۳۳۶ از ساعت ۸ تا ۱۲ دریافت دارند.

مدیر عامل صندوق مشترك اصلی آ ـ ۷۷۳۸ ۱ ـ ۲

شرکت سهامی ایجاد باغات کوی شاه اهواز

یك نفر مهندس که در امور شهرسازی ونقشه‌برداری تجربه و تخصص داشته باشد استخدام مینماید.

داوطلبان با ذکر مدارك علمی وسوابق عملی وشرائط مورد نظر پیشنهادات خود را بدفتر شرکت ارسال دارند.

اهواز ـ شرکت سهامی ایجاد باغات کوی شاه
آ ـ ۷۷۳۰ ۱ ـ ۵

آگهی مناقصه حمل چوب

بنگاه جنگلها حمل ۷۳۰۰ تن چوب گرد را که در حدود ۱۳۰۰ تن از کیلومتر ۲۱ تا ۳۲ کنار جاده فرعی عزبرآب وبقیه در کنار جاده اصلی بین شیرگاه وزیرآب میباشد بمناقصه میگذارد.

طالبین شرکت در مناقصه میتوانند با مراجعه به اداره حسابداری بنگاه جنگلها واقع در میدان فردوسی برگ شرایط مناقصه را مجانا دریافت و پیشنهادات خود را تا آخر وقت اداری روز یکشنبه ۲۶ خرداد ۳۶ در تهران بدفتر بنگاه تسلیم و رسید دریافت دارند.

۱ـ۷۲۴۲ ۲ـ۲
مدیرعامل بنگاه جنگلها ـ سرتیپ هوشنگ مجد

اطلاعات اقتصادی

طرز جدید فروش محصولات کشاورزی

بکمک سازمان خواربار جهانی یك سیستم جدید برای فروش محصولات کشاورزی بوجود می‌آید

کالاهای کشاورزی درایران باکمك سازمان خواربارو کشاورزی جهان به سیستم جدیدی ببازارخواهدآمد ودر این مورد باکمك سازمان خواربارو کشاورزی جهانی آزمایش شروع‌شده است.

هم‌اکنون این آزمایش در ایالت کرمانشاه مورد اجرا گذارده شده و آقای «شاه» کارشناس پاکستانی برای تاسیس این کلاس مشغول فعالیت است بموجب این سیستم جدید که درخارج مارکتینگ نامیده میشود رابطه بین خریدارو تولید کننده بدون واسطه صورت خواهد گرفت یعنی فروشنده همان تولید کننده خواهد بود این امر درممالك بسیاری آزمایش واجرا میشود وبخصوص اثر آن برای ممالکی چون ایران بسیار زیاد است زیرا دراین ممالك بین خریدارو تولید کننده دستهای زیادی در ترقی مظنه دخالت میکند و آنرا تا چند برابر میرسانند در نتیجه تولید کننده ناگزیر است درمظنه اولیه خود تخفیف قائل شود وخریدارهم بسبب گرانی قیمت قدرت خرید ندارد و حاصل آن این است که قیمت‌ها گران میشود و مردم درزحمت قرار میگیرند.

مطالعاتی که‌دراین مورد شروع شده فعلا درزمینه تاسیس کلاس و تربیت کارشناس بود وپس از آن شرکتهای تعاونی که باشرکت کلیه تولید کنندگان یك ناحیه صورت میگیرد مازاد تولید کنندگان راخریده ومستقیماً بخریدار تحویل میدهند.

مطلعین ترویج این رویه‌را اساسی ترین اقدامات چندساله اخیر میدانند ومعتقدند که‌باین ترتیب دلال بازی از میان خواهد رفت.

بقرار اطلاع واحدهای مطالعه فروش بلاواسطه کالاهای کشاورزی ابتدا اقدام بتاسیس اداره استانداردی برای تعیین کلی مظنه‌ها برای خریداردرهر منطقه خواهند کرد.

بطوریکه مطلعین اظهارمیکنند علاوه به‌اینکه فروش بلاواسطه کالاهارا به‌نصف وگاهی به‌ثلث تقلیل می‌دهد موجب میشود که کشاورز بکارخود علاقمند شده سهمی هم ازدرآمد شرکت تعاونی که‌مامور فروش میشود دریافت کند اولین کلاس ترتیب کارشناس درظرف همین دو هفته تاسیس خواهد شد.

بازار خواربار

ادامه تنزل نرخ غلات

نرخ انواع گندم تا خرواری تا ۲۵۰ ریال تنزل داشته است

مظنه غلات بخصوص گندم درچند روزه اخیر دربغزار تهران تنزل زیادی پیدا کرد و میزان تنزل ومظنه در پاره‌ای انواع تاخرواری ۲۵۰ ریال است اگر نرخ حمل ونقل ترقی نکرده‌بود (کرایه حمل ونقل دراین چندروز تاده درصد ترقی کرده است) تاخرواری ۳۵۰ ریال میرسید این تنزل بنابه پیش‌بینی مطلعین تا بعداز محصول آینده‌هم ادامه‌خواهد داشت بخصوص پس‌ازورود کامیونهای دست‌دوم مظنه حمل‌ونقل هم تنزل خواهد کرد واین امر درتنزل گندم وغلات مؤثر خواهد بود علت تنزل گندم اقدام جدید دولت درلغو مقررات اخذ مازاد گندم (یك چهارم) بوده‌است

مظنه روغن حیوانی نسبت بچهارروز قبل ۱۰ ریال تنزل کرده و کیلوگرمی بین ۱۱۰ تا ۱۴۰ ریال است

بازار تخم‌مرغ ومرغ وخروس لبنیات وحبوبات مانند هفته‌قبل است مظنه انواع برنج تا کیلوگرمی یك ریال تنزل کرده وگویا علت آن رفع ممنوعیت حمل آنها میباشد

صادرات هفته‌قبل

۱۶۸ تن چای داخله درهفته‌قبل صادر شده‌است

فرش ۱۳۷۰۰ تخته کتیرا ۱۰۰۰۰ کیلو پنبه ۵۶۰۰۰ کیلو پشم ۱۹۰۰۰ کیلو ـ سالامبور ۱۸۰۰۰ جلد ـ پوست ۴۷۰۰۰ ـ روده ۷۵۰۰۰ رشته ـ نخود ولوبیا ۷۷۰۰۰ کیلو ـ کشمش ۲۸۳۰۰۰ کیلو ـ حنا ۱۵۵۳۲ کیلو ـ تخمه هندوانه ۶۱۲۰۰ کیلو ـ مغز گردو وبادام ۱۲۰۰۰ کیلو ـ خرما ۱۹۲۰۰ کیلو ـ پسته ۵۰۰۰ کیلو ـ چای داخله ۱۶۸۶۱۹ کیلو ـ ماهی منجمد ۴۴۶۰۴ کیلو ـ کنجاله ۸۴۰۶۹۳ کیلو ـ سنگ سرب ۱۵۰۰۰ کیلو ـ سنگ کرومیت ۲۷۷۰۰۰ آجر ۵۲۵۸۰۰۰ کیلو ـ آهك ۵۰۰۰۰ کیلو

تاسیس و تغییرات شرکتها

سه‌شرکت تجاری بامدیران واحد تشکیل شد ـ سفارش تله‌ویزیون ـ تشکیل شرکت بزرگ نوشابه غیرالکلی

سه‌شرکت سهامی تجارتی بنام پخش رادیو، فروشگاه سعدی و صادراتی پایاپای ایران باسرمایه هریك ۵ میلیون ریال تاسیس‌شد که مدیران هرسه آنها آقایان حاج‌جواد، تقی، رضا و عبدالحمید کاشانچی میباشند، این شرکتها با آلمان تجارت‌داشته و حتی یکی‌ازآنها رادیو تلهویزیون سفارش داده‌است.

شرکت نوش باسرمایه ۱۸ میلیون ریال بمدیریت آقایان دکتر ابوالبشر و مهندس فاروق وعبدالعلی فرمانفرمائیان بمنظور تهیه نوشابه‌های غیرالکلی تاسیس شده، این‌شرکت دررشت و اصفهان کارخانه کوکاکولا دایر میکند.

شرکت اتوکاروان بمنظور اشتغال بکلیه امور بازرگانی و حمل ونقل با سرمایه ۲۰ میلیون ریال تاسیس شده آقایان سلیمان، علی‌اصغر، احمد و اسدالله وهابزاده اعضاء هیئت مدیره شرکتند.

این شرکت فعلا نمایندگی فروش اتومبیلهای دکاو وماشین‌های ماگیرس و آلمانی‌را دارد.

وضع خواربار درشهرستانها

نرخ گندم درمشهد و برنج دررشت وروغن درزاهدان ازکلیه شهرستانها ارزانتر است

مظنه غلات وروغن در شهرستانها نسبت بهفته گذشته تنزل پیدا کرده و مظنه بقیه اجناس ثابت بوده‌است.

گندم ـ : کیلوگرمی درتهران ۷ر۷۵ رشت ۸ر۶۵ زنجان ۷ر۵ اراك ۶ر۷ دامغان ۷ر۵ تبریز ۶ همدان ۶ر۶۵ کرمانشاه ۶ر۳۵ بروجرد ۶ر۵ کرمان (گرانترین‌ها) زاهدان ۸ر۲۵ مشهد ۵ر۵ (وارزانترین شهرها) اصفهان ۷ ریال

جو : درتهران کیلوگرمی ۳ر۸ زنجان ۴ر۲۵ اراك ۳ر۲۵ دامغان ۳ر۵ تبریز ۳ر۲۵ همدان ۴ کرمانشاه ۳ر۵ بروجرد ۳ر۲۵ کرمان ۶ر۵ (گرانترین شهرها) زاهدان ۴ مشهد ۲ر۵ (ارزانترین شهرها)، اصفهان ۳ر۶ ریال.

برنج صدری : درتهران کیلوگرمی ۱۸ر۵ رشت ۱۶ر۱ (ارزانترین شهرها) زنجان ۱۹ اراك ۲۲ر۵ دامغان ۲۰ر۵ تبریز ۲۳ر۵ همدان ۲۱ر۵ کرمانشاه ۲۳ر۵ بروجرد ۱۹ر۵ کرمان ۳۰ (گرانترین شهرها) زاهدان ۲۳ر۵ مشهد ۲۲ واصفهان ۲۱

پشم ناشور : کیلوگرمی در تهران ۴۳ (ارزانترین شهرها) ورشت ۵۵ زنجان ۴۸ تبریز ۴۵ همدان ۴۶ کرمانشاه ۵۶ بروجرد ۵۵ر۵ کرمان ۱۰۰ (گرانترین شهرها) زاهدان ۴۹ر۵ مشهد ۵۳ واصفهان ۴۵ ریال

روغن حیوانی : کیلوگرمی درتهران ۱۳۰ رشت ۱۳۵ زنجان ۱۱۵ اراك ۱۳۷ر۵ (گرانترین شهرها) تبریز ۱۰۰ همدان ۱۲۲ کرمانشاه ۱۳۵ بروجرد ۱۱۵ زاهدان ۸۱ر۵ (ارزانترین شهرها) مشهد ۱۰۵ واصفهان ۱۱۵ ریال.

گوشت با استخوان : عمده‌فروشی کیلوگرمی درتهران ۴۳ رشت واراك وتبریز ۴۵ همدان ۴۷ کرمانشاه ۴۸ بروجرد ۳۹ کرمان ۶۵ (گرانترین شهرها) زاهدان ۳۲ر۵ مشهد ۳۷ (ارزانترین شهرها) ودراصفهان ۴۲ ریال است

بازار

بازار تهران

چند تاجر متفقا یك شرکت ولیدی تشکیل دادند ـ رکود همچنان ادامه دارد

رکود بازار همچنان ادامه‌دارد وامروزهم روی کالاها معاملات عمده‌ای صورت نگرفت وسفارشی داده‌نشد ومظنه‌هم ترقی پیدا کرد.

شش تاجر مشغول مطالعه تأسیس شرکت‌های تولیدی شده‌اند وچندتاجر دیگر متفقاً باسرمایه پنجاه‌میلیون ریال اقدام بخرید کارخانه نساجی جدید وتعمیر کارخانه‌های موجود کرده‌اند.

سفارش ازشهرستانها خیلی کم‌شده، بطوریکه امروز تعداد سفارش‌ها از ده سفارش عمده‌هم کمتر بوده معاملات اغلب نقدی صورت‌میگیرد، واخواست‌ها باندازه روزهای قبل بود واکثر تاریخ سررسید آنها تمدید شده‌است.

روی پنبه آمریکائی وآهن ونخ نیز معاملات کوچك داخلی صورت گرفت ومظنه پنبه کوکرس، مغزبادام، زیره، خشکبار وقماش ابریشم (بعلت ازدیاد قاچاق) وچای داخله تنزل کرده وبقیه ثابت بوده‌است بازارسنگهای معدنی کمی بهتر شده است مظنه بهره ثابت است ولی بعلت عدم انجام معامله رونقی ندارد.

دامپروری واصلاح دامها

یك پروژه وسیع

برای اصلاح نژاد دامها و مبارزه با امراض دامی طرح شده ـ ۳۰ هزار دلار صرف پرورش دام میشود

ازطرف اداره اصل‌چهار پروژه‌وسیعی جهت اصلاح نژاد دامهای ایران و مبارزه باامراض دامی تهیه شده است که باهمکاری وزارتخانه‌ها ومؤسسات مربوطه بمرحله اجرا گذاشته میشود.

این پروژه شامل ایجاد یکواحد مشترك کلنیك وآزمایشگاه دامپزشکی درهریك ازاستانها ـ تکمیل و تقویت عملیات بازرسی و کنترل مرزی دامها ـ ادامه اجرای برنامه عمومی مبارزه بابیماریهای دامی باتشریك مساعی و کمك بنگاه‌سرم وواکسن‌سازی‌رازی وغیره میباشد.

اداره اصل چهارمبلغ ۵۰ هزار دلار برای سفارش و خرید اثاثیه ولوازم موردنیاز این پروژه‌از کشورهای خارجی اختصاص داده است که ازاین مبلغ ۳۰ هزاردلار آن صرف پرورش واصلاح نژاد دام و ۲۰ هزاردلار مابقی برای عملیات مبارزه بابیماریهای دامی بمصرف خواهد رسید.

هزینه‌اجرای این‌پروژه ازمحل هفت میلیون دلار کمك فنی آمریکا درسال ۱۹۵۷ وهمچنین ازمحل ۷۸۴ میلیون ریال کمك مشترك دولت ایران و آمریکا که هر کدام نصف آنرا تقبل کرده‌اند تامین خواهد شد.

ضمناً ۵۰ درصد این‌مبلغ از محل کمك وزارتخانه‌ها باسازمان برنامه و ۵۰ درصد مابقی ازمحل اعتبارات متقابل آمریکا تامین میگردد.

حمل و نقل

ترقی نرخ حمل کالا

نرخ حمل کالا ازخرمشهر بتهران سه برابر نرخ حمل ونقل کالا ازتهران به خرمشهر است

بواسطه آزادی تجارت و افزایش واردات نرخ کرایه‌حمل ونقل کالاهای تجارتی ازخرمشهر بتهران سه برابر قیمت کرایه ازتهران بخرمشهر ترقی کرده است.

درحال‌حاضر بنگاههای باربری کالاهای سنگین صادراتی‌را از قبیل پنبه ـ فرش زیره ـ سنگهای معدنی وغیره ازقرار هرتن ۳۵۰ تا ۴۰۰ ریال ازتهران بمقصد خرمشهر حمل مینمایند.

ولی بواسطه ازدیاد واردات بکشور بنگاههای حمل و نقل کالاهای وارداتی راازقرار هرتن ۱۴۰۰ تا ۱۵۰۰ ریال از خرمشهر بتهران حمل می‌نمایند وچون نرخ حمل کالا ازخرمشهر بتهران ترقی کرده‌است لذا مالکین کامیونها بواسطه این ازدیاد قیمت کالاهای صادراتی‌راز تهران بمقصد خرمشهر بانرخی بسیار ارزان ازقرار تنی ۳۵۰ تا ۴۰۰ ریال برابر یك‌سوم کرایه‌حمل کالاازجنوب بتهران برای حمل قبول مینمایند واین نرخ همان قیمتی است که بنگاههای باربری و وحمل‌ونقل برای هرتن بازار تهران بمقصد بندر پهلوی که فاصله‌آن حدود ۷۰۰ کیلومتر کوتاهتر ازخط جنوب می‌باشد دریافت میدارند، طبق اظهار مسئولین بنگاههای حمل ونقل بطور کلی بواسطه آماده‌شدن کالاهای تجارتی برای صدور و ازدیاد کالاهای وارداتی بکشور ظرف یکماهه اخیر نرخ کرایه حمل ونقل حدود صدی ده نسبت بیکماه قبل ترقی نموده‌است.

هیئت مدیره اتحادیه‌صنف فروشندگان لوازم الکتریك

هیئت رئیسه اتحادیه فروشندگان لوازم الکتریك وابسته باطاق بازرگانی با رأی مخفی بشرح زیر انتخاب گردید:

آقای رضا حکیم‌زاده	رئیس
» اژدر آقاعلی ایرانی	نایب‌رئیس
» حاجی علی افشارنژاد	» »
» سیدقاسم افجه‌ئی	منشی
» احمد جعفری تهرانی	»

تشکیل مجمع عمومی عادی شرکت‌سهامی اتو شاهپور نو خط ۴

بدینوسیله باطلاع کلیه سهامداران شرکت سهامی اتو شاهپور نوخط ۴ میرساند که مجمع‌عمومی عادی ازساعت ۱۶ الی ۱۸ روز یکشنبه ۲ر۴ر۳۶ در دفترشرکت تشکیل میگردد.

دستورجلسه بشرح‌زیراست:

۱ـ گزارش هیئت‌مدیره بازرس‌شرکت
۲ـ تصویب ترازنامه سال ۱۳۳۵
۳ـ تصویب‌هزینه‌عمومی سال ۱۳۳۶ وتعیین حقوق بازرس
٤ـ انتخاب یکنفر بازرس

هیئت مدیره شرکت

آ ـ ۵۶۹۱

آگهی رسمی مورخه ۱۵ خرداد ۳۶

بمنظور اجرای ماده ۳۰ اساسنامه‌شرکت بدین‌وسیله ازصاحبان سهام آبمعدنی ایران دعوت‌میشود که‌درجلسه‌عمومی سالیانه که درتاریخ دوشنبه ۲۷ خرداد ۱۳۳۶ ساعت ۶ عصر درمحل‌شرکت خیابان‌سوم‌اسفند تشکیل مشیود حضور بهمرسانند.

دستورجلسه: تصویب بیلان‌سالیانه
تصمیم در ازدیادسرمایه‌شرکت

شرکت‌سهامی آبمعدنی ایران

آ ـ ۵۷۰۳

آگهی‌دعوت صاحبان سهام

بدین‌وسیله‌ازکلیه‌سهامداران‌شرکت‌سهامی سینماتاترر کس‌دعوت‌میشود که روزچهارشنبه ۲۹ خرداد ۱۳۳۶ برای‌شرکت درمجمع‌عمومی‌عادی که‌درساعت ده‌صبح‌درمحل‌شرکت تشکیل‌میشود حضور بهمرسانند

دستورجلسه‌عبارت‌است از:

۱ـ رسیدگی به‌بیلان ۱۳۳۵ به‌اخذ‌تصمیمات لازم
۲ـ انتخاب بازرس برای سال ۱۳۳۶

آ ـ ۵۷۳۳

آگهی رسمی

بمنظور صدور همه نوع خشکبار ازقبیل برگه‌قیسی ـ کشمش ـ بادام مغزهسته ـ وارد نمودن کالای مورد احتیاج شرکت برای بسته‌بندی‌ازقبیل کاغذماشین‌آلات میخ‌جعبه‌پرافین ـ شرکتی بنام شرکت‌سهامی صادرات خشکبارایران درشهرستان شاهرود خیابان مصلی درتاریخ‌دهم اردیبهشت ماه ۱۳۳۶ خورشیدی برای مدت نامحدود باسرمایه چهارمیلیون ریال کهمبلغ‌دومیلیون ریال ازطرف‌شرکاء نقدا پرداخت و تحویل مدیرعامل شرکت آقای‌حسین محمدی گردیده ـ وبقیهٔ نیز تعهدشده‌است و بچهارصد سهم‌ده‌هزارریالی بانام‌تسهیم‌شده تشکیل گردیده وشرکت مزبور تحت‌شماره ۱۱ درتاریخ ۲۸ر۲ر۱۳۳۶ دردفتر ثبت‌شرکتهای شاهرود به‌ثبت رسیده. محل‌شعبهٔ آن تهران بازارسرای حاج حسن ـ تجارتخانه آقای‌حسین‌محمدی‌است وهیئت‌مدیره شرکت آقای‌حسین‌محمدی مدیر عامل شرکت وآقای‌ناتان یکائیل خاکشوری سمت رئیس هیئت‌مدیره شرکت تعیین وحق امضاء آقایان نامبرده متفقابامهرشرکت سهامی‌صادرات خشکبارایران‌خواهدبود

رئیس ثبت‌شاهرود ـ اسدالله‌غروی

آ ـ ۷۶۴۶

صنایع

تقاضای سیصدمیلیون ریال اعتبار

برای تهیه چای مرغوب از کارخانه‌های شرکت‌چای

امروز آقای‌مهندس‌پارسا مدیر عامل شرکت‌چای‌بخبرنگار ما اظهار داشت: فعالیت شرکت‌چای برای تهیه چای مرغوب بنتیجه رسیده و چای‌هائیکه تاکنون تهیه شده‌مرغوب‌بوده‌است.

فعلا تحویل برگ‌سبزچای نیز باافزایش وقیمت برگ سبزجریان عادی خودرا طی‌میکند و چایکاران نیز باستاندارد شرکت‌عادت کرده وبرگ مورداحتیاج شرکت‌راچیده وتحویل‌میدهند

برای‌خریدبرگ سبزشورایعالی چای درحدود دونود میلیون‌ریال اعتباردراختیار شرکت‌چای گذاشته‌است شرکت‌چای درنظر دارد درصورت‌امکان بیش ازسه هزارتن چای‌درکارخانجاتی که اجاره کرده‌است تولیدنماید برای‌این منظور تقاضای دویست‌وپنجاه تاسیصدمیلیون ریال اعتبارنموده‌است که بصورت وام دراختیارشرکت‌چای گذاشته شود تا بمصرف‌خریدبرگ سبز برسد.

امیدوارم‌در جلسه آینده شورایعالی چای‌بادادن‌این‌اعتبار بشرکت موافقت نمایند.

کارخانه‌های پارچه‌بافی ازبافت پارچه‌های مورداحتیاج دولت خودداری‌میکنند

مشکلی که دولت وکارخانه‌های داخلی وشرکت معاملات خارجی با آن روبرو شده‌اند

صبح پنجشنبه کمیسیونی‌دروزارت صنایع‌ومعادن برای‌رسیدگی‌بموضوع اختلاف‌کارخانه‌ها وسازمانهاوموسسات دولتی‌درباره تهیه سفارشهای دولتی‌و عدم‌پرداخت‌بهای آن‌تشکیل گردید.

تهیه‌وبافت‌پارچه‌های مورداحتیاج‌سال ۳۷ سازمان‌هاومؤسسات‌دولتی که‌بموجب تصویب‌نامه دولت باید درکارخانه‌های نساجی‌داخلی تهیه‌شودبااشکال‌روبروشده‌و شرکت‌معاملات‌بعلت نداشتن‌اعتباراز دادن‌سفارش به کارخانجات خودداری کرده‌است وکارخانجات نیز ازقبول سفارش‌برای‌سال ۳۷ خودداری‌مینمایند

میزان‌سفارش‌مؤسسات و سازمانهای دولتی متجاوز ازششصد و شصت‌هزار مترپارچه پشمی‌ودرحدود دویست‌هزار عددپتو میباشد.

شرکت‌معاملات‌فعلاصدمیلیون‌ریال اعتبار دراختیار دارد این‌مبلغ‌بصورت پیش‌قسط سفارشها بین‌کارخانجات‌تقسیم میشودوکارخانه‌ها بعدازبافت‌وتهیه‌پارچه بقیه‌قیمت آنراازمؤسسات‌دولتی‌دریافت میدارند.

ولی سازمانها ومؤسسات دولتی‌بعلت نداشتن‌اعتبار دربودجه‌خودازپرداخت بهای‌سفارشها خودداری‌میکنند، این کمیسیون بایستی باین موضوع‌دقیقاً رسیدگی‌نموده‌وراه‌حلی‌برای‌این‌مشکل پیدانمایند زیرا ازطرفی‌موسسات‌دولتی حق‌ندارند ازمنسوجات‌خارجی‌استفاده کنند وازطرف‌دیگرسفارشهای‌دولتی برای‌کارخانجات داخلی‌حائز اهمیت فراوانی‌میباشد.

دکتر وینکلر متخصص آلمانی کارخانه‌های نساجی پس از دوماه‌مطالعه اعلام کرد

درکارخانه‌های نساجی بایدانضباط بشدت اجراشود

برای بهبود وضع کارخانه‌ها باید کارمندان و کارگران تحت تعلیمات اقتصادی قرار گیرند

مطالعاتی که موسسه جرج فرای درمورد کارخانه‌های‌نساجی بعمل‌آورد باین نتیجه‌رسید که‌برای مدتی‌اداره کارخانجات به دکتروینکلر آلمانی که‌کارخانجات‌متعدد نساجی درآلمان غربی دارد واگذارمیشود.

پس‌از اتخاذاین‌تصمیم اینك‌دکتر وینکلر برای‌بررسی واردایران شدو برای‌مطالعه وضع کارخانه‌های‌نساجی بشمال عزیمت کردند گروه‌متخصصین دکتر وینکلر وهمراهان‌وی طی‌دو ماه‌اقامت درایران وضع کارخانه‌های نساجی‌شمال‌رارسیدگی‌نموده‌و گزارشی براساس‌آمار‌مطالعات خود به‌مدیرعامل سازمان‌برنامه‌دادند

دکتر وینکلر دراین گزارش‌اشاره بوضع کارمندان‌کارخانه‌ها کرده‌و گفته است درمورد کارمندان مطالعات‌من نتیجه‌را حاصل کرده که‌گذشته ازلزوم تعلیم‌وتربیت افرادبرای‌کارهای‌اقتصادی استقرار انضباط ومقررات شدید در کارخانه‌ها نیز کاملا لازم‌است‌و چون تعداد کارمندان وکارگران‌فعلی‌کافی بنظرمیرسد‌استخدام‌افرادغیرفنی‌جدید غیر ضروری است

درخصوص ماشین آلات کارخانجات دکتروینکلر نظرداده‌است که‌ماشین‌ها ازنظر کیفیت‌و کمیت بایدبطوری‌مورد توجه قرار گرفته‌وتکمیل شود که‌بدون اشکال‌محصول زیاد وخوب بدست‌آید

درمورد‌ماده‌اولیه مورداحتیاج کارخانه یعنی‌پنبه دکتروینکلر پیشنهاد کرده است که پنبه‌ازاشخاصی خریداری‌شود ـ که بتوانند بهترین‌جنس‌رابنازلترین قیمت‌عرضه‌نمایندوهمچنین‌مواد‌شیمیائی برای‌رنگ آمیزی نیز‌بایدهمواره‌بقدر کافی درمحل‌وجود داشته‌باشد

تشریح لایحه نفت

میزان مالیات شرکت های نفت

بین یك پنجم تا یك ششم درآمد شرکت های مزبور خواهد بود ـ ازدویست میلیون ریال درآمد ۳۴ میلیون ریال مالیات پرداخت خواهد شد

بموجب‌فصل‌هفتم‌قانون‌مالیات بردرآمد جدید شرکت‌هائی که‌سرمایه‌پرداخت شده‌آنها...ازپنجاه‌میلیون‌ریال‌متجاوز باشدصدی بیست درآمد خالص آنها ازپرداخت‌مالیات‌معاف‌است.

وچون سرمایه پرداخت‌شده‌شرکت های مختلط نفت‌ازاین میزان کمتر نخواهدبود، می‌توان گفت که‌یك‌پنجم درآمداین شرکتها علی‌العموم از پرداخت مالیات‌معاف‌شده‌است.

امانرخ مالیات درموردسرمایه‌های ازپنج میلیون ریال‌ببالا نسبت بمیزان سودفرق‌میکندوازجمله نرخ مالیات سودی که میزان‌آن ۲۵ درصدسرمایه پرداخت‌شده‌باشد ۲۰ درصدخواهدبود وبه‌نسبت‌افزایش‌نسبت‌سود به‌درآمد، میزان مالیات‌هم افزایش‌خواهدیافت

بموجب‌فصل‌چهاردهم‌نیز‌کلیه‌اشخاصی که‌درآمدویژهٔ سالانهٔ آنهاازیك یا چندمبلغ ازهفتصدهزارریال تجاوز کندمکلفند...مالیات‌دیگری برمجموع درآمدخودبپردازند.» ونرخ مالیات به‌نسبت‌میزان درآمدبطورتصاعدی‌ترقی میکندوبالاخره سود‌درآمدهای بیش‌از سه‌میلیون ریال نسبت بمازاد ۵۰ در صدمالیات‌تعلق خواهد گرفت.

ولی این‌مالیات فقط شامل‌شرکت هائی‌میشود که‌سرمایه پرداخت شده آنها پنج‌میلیون‌ریال‌یا کمتراست» و چون بطور مسلم می‌توان گفت که سرمایه شرکت‌های نفت از پنجاه میلیون‌ریال‌متجاوزخواهدبود. طبعاً فقط مالیات‌مندرجه درفصل‌هفتم‌از کمپانی های‌مختلط نفت‌دریافت‌خواهدشد.

برای‌آنکه‌میزان مالیاتی که‌بموجب این قانون بشرکت های‌مختلط تعلق میگیرد روشن‌شودناچار بفرض یك رقم‌درآمدفرضی‌هستیم.

فرض‌میکنیم که‌یك‌شرکت مختلط درسال ۲۰۰ میلیون ریال‌درآمد داشته باشدوسرمایه این شرکت نیزبیش‌از پنجاه میلیون ریال‌ومیزان‌سودنیز ۲۵ درصدسرمایه‌باشد. دراینصورت‌مالیات ۲۰۰ میلیون‌ریال‌درآمدشرکت چنین خواهدبود:

اولابیست‌درصددرآمدشرکت‌مشمول تخفیف است وبابنجهت ۱۶۰ میلیون ریال ازدرآمدشرکت مشمول‌مالیات می‌شودوچون‌فرض‌این‌است کسود ۲۵ درصدسرمایه‌است، میزان‌نرخ‌مالیات این چنین‌سودی ۲۰ درصد تعیین‌شده و درنتیجه میزان کل مالیات بردرآمد شرکت به ۳۲ میلیون‌ریال‌بالغ خواهد شد که‌درحدود یك‌ششم درآمدشرکت خواهد بود.

ولی‌اگر درآمدشرکت نسبت بسرمایه افزایش پیدا کند، میزان مالیات نیز افزایش‌خواهدداشت وفرضا اگر درآمد شرکت‌نسبت بسرمایه بیش‌ازصددرصد باشدنسبت بمازاد صددرصد ۵۰ در صد مالیات گرفته‌خواهدشدولی‌البته وقوع چنین‌امری چندان‌آسان‌بنظرنمیرسد وباین‌ترتیب می‌توان گفت که میزان مالیات شرکت‌های‌مختلط‌بطورعادی بین‌یك‌پنجم‌تایك‌ششم‌درآمدخواهدبود

در شماره آینده

نحوهٔ تعیین‌درآمد، بزه‌شرکت‌های‌نفت

بر باد رفته — ۴۴۸

حالا بدو گمشو حیاط عقبی و آنجا بازی کن ودیگر هم اینجا نیا!

ولی ملانی دست‌ضعیفش‌را دراز کرد وبچه گریان‌رانزدیك خودش کشید:

ـ نه،نه، گریه‌نکن! جونی! نه‌تو که‌نمیخواستی مرا اذیت کنی..بمن‌نگاه کن!

وروی‌خودرا باسکارلت کرد:

ـ اسکارلت، این‌پسرك بامن‌کاری‌ندارد! باواجازه‌بده همین‌جا پیش‌من‌باشد. من‌مواظبش خواهم‌بود ببین اسکارلت، حالا که‌کاری‌ازدست‌من ساخته‌نیست که بتو کمك کنم، پس‌اقلا اجازه بده‌ازاین‌بچه‌نگهداری کنم‌تاخوب‌شوم وآنوقت‌بتو کمك کنم!

باجملات آمرانه گفت:

ـ احمق‌نشو ملانی! توآنطور که‌باید زودحالت‌بهتر شودنشده، افتادن این‌بچه روی‌شکم‌تو هم جز ناراحتی‌برای‌تو چیزی‌ندارد!..

وحالا وید، گوش کن‌چه‌میگویم. اگر یکدفعه دیگر ببینم که دوروبر عمه‌جان‌بودی، خرد وخمیرت خواهم کرد! فهمیدی؟ بس است! دیگر فرت فرت نکن! دائماً دماغش آویزان است! حالا برو گمشو!

وید گریه کنان پائین‌دوید تاخودش‌را درطبقات‌پائین‌عمارت‌پنهان کند. ملانی لبش‌را گزید واشك‌در چشمانش جمع‌شد. مامی که‌در راهرو ایستاده وشاهد این‌صحنه‌بود، اخمش‌رادرهم فروبرد ونفس سنگینی کشید: اماهیچکس حرفی‌نزد.

دراین‌روزها کسی باوسخنی‌نمیگفت همه‌ازربان تندو ناسزاگویش میترسیدند. همه‌از‌آن‌شیطان تازه‌ای که‌درکالبدش رفته‌بود واهمه‌داشتند.

دراین‌دوران‌اسکارلت نظیر فرمانروائی برتاراحکمفرمائی‌میکرد. مثل‌مردم‌دیگر جهان یکمرتبه وبدون انتظار بقدرت رسیده وتمام صفات باطنیش ظهور کرده بود اینطور نبود که اسکارلت باطناً آدم‌شقی‌ونامهربانی‌باشد.

آنچه‌میکرد بدلیل‌این‌بود که میترسید وازخودش اطمینان نداشت. این‌خودنمائیهای آمیخته باتلخی‌را میکرد تامبادا دیگران بعدم کفایت اوپی‌ببرند وحرفش‌گوش ندهند. گذشته از اینها، همین دادوفریاد کردن ها ودیدن چهره‌های ترسیده وناراحت دیگران خود برایش نوع لذت دربر داشت. میدید که‌با این‌کارها، اعصاب کشیده ومتشنجش کمی آسودگی‌پیدامیکند. باین‌حقیقت آگاه نبود که‌شخصیتش بمرور تغییر پیدا میکرد.

بعضی‌مواقع که میدیددستورهای تندو گستاخانه‌اش لبهای پورك رالرزان‌میکرد ویامامی‌غرغر کنان زیرلب‌میگفت «بعضیاامروزا خیلی‌بخودشون گرفتن!» بحیرت فرو میرفت که‌واقعا این‌خلق خوش‌ودوست داشتنی‌او کجارفته.

تمام‌آن‌آداب دانیهاونجابت‌ها که الن آنهمه‌سعی کرده بوددروجود‌این دختر مضمر سازد، درست مثل‌برگهای‌زرد درختان‌دراولین نسیم‌سرد خزان فروریخته‌بود.

بارها الن گفته‌بود «جدی‌باش‌ولی‌بامهربانی، وگشاده روئی، بخصوص باسیاه پوستان!» ولی‌اگر ملایمت پیشه میکرد، همین سیاه پوستها تمام‌روز‌را درآشپزخانه میگذراندند وحرف آن روزهائی‌را میزدند که خادمه های منزل در خارج از محیط خانه،دست بسیاه وسفید نمیزدند وراحت زندگی میکردند.

نیازمندیها و آگهی های کوچک

استخدام میشود

اعلام

یك شرکت خارجی برای گروههای صحرائی در نواحی و در اداره مرکزی در تهران نیازمند باستخدام:
(الف) نقشه کشی
(ب) کارآموزان نقشه کش
میباشد داوطلبان پست (الف) که ارجح است مجرد باشند باید دارای دیپلم کلاس ۱۱ بامعلومات کافی در ریاضیات بوده و میتوانند ازروی دفتر نقشه برداری صحرائی نقشه‌هارا تهیه و تکمیل نمایند.

سن داوطلبان پست (ب) باید بین ۲۰ و ۳۰ سال و دارای دیپلم کلاس ۱۱ باشند تجربیات قبلی ضرورت ندارد زیرا پس ازعزیمت به گروه صحرائی تعلیمات کارآموزی را در تهران فراخواهند گرفت.

درخواست کنندگان باید خدمت زیر پرچم را انجام داده و یا دارای گواهینامه معافیت باشند.

داوطلبان باید برای عزیمت بهر نقطه از کشور آماده باشند و کتباً سن وجزئیات شغل سابق و معلومات خودرا تا ۲۲ خردادماه ۱۳۳۶ صندوق پست شماره ۱۵۷۸ ارسال دارند.

آ_۷۵۶۸ ۲_۲

دانشکده پلیس برای

سال یکم خود عده‌ای داوطلب باشرایط زیر می‌پذیرد.
۱_ تابعیت ایران
۲_ دارا بودن گواهینامه شش ساله متوسطه (ادبی ـ طبیعی ـ ریاضی)
۳_ نداشتن پیشینه بد
۴_ داشتن بنیه قوی وصحت مزاج و عدم اعتیاد بالکل وافیون ومواد مخدره
۵_ سن کمتر از ۱۸ سال تمام وبیش از ۲۵ سال تمام نباشد.
(درصورتیکه خدمت وظیفه انجام داده باشد مدت خدمت بحداکثر سن اضافه میشود)
۶_ قد کمتر از ۱۶۶ر۱ سانتیمتر نباشد

واجدین شرایط فوق باید قبل از نام نویسی در مرکز باداره آموزش وپرورش ودر شهرستانها بشهربانی محل مراجعه ودو برگ شناسائی وتعهد خدمت اخذ و پس از تکمیل وامضاء مراجع یاد شده در برگها ضمیمه مدارك زیر از دهم تیر ماه تا آخر وقت اداری روز ۳۰ر۴ر۳۶ باداره آموزش و پرورش شهربانی کل (واقع درخیابان شمیران مقابل باغ صبا خیابان دانشکده) مراجعه وثبت نام نمایند.
۱_ عین گواهینامه دوره کامل متوسطه بادو برگ گواهی ارزش تحصیلی از اداره امتحانات وزارت فرهنگ
۲_ ۸ قطعه عکس پرسنلی (۴ در ۶ بدون کلاه)
۳_ سه برگ رونوشت مصدق شناسنامه بااصل شناسنامه عکس دار
۴_ گواهی عدم سوء پیشینه
۵_ گواهی مبنی بر روشن بودن وضع مشمولیت

داوطلبان از طریق مسابقه انتخاب میشوند امتحان مسابقه ورودی روز ۱۰ مردادماه بعمل خواهد آمد. دوره دانشکده دوسال تمام وشبانه روزی میباشد هزینه غذا ولباس خدمت درمدت تحصیل بعهده شهربانی کل کشور خواهد بود علاوه بهر یك ازدانشجویان ماهیانه ششصد ریال بعنوان کمك هزینه تحصیل پرداخت میشود وپس ازخاتمه دوره دوساله دانشکده و موفقیت در امتحانات نهائی بین فارغ التحصیلان کسانیکه برای خدمت انتظامی درنظر گرفته میشوند علاوه بر پایه کشوری بدرجه ستوان دومی نائل و طبق احتیاجات درمرکز یادر شهرستانها بخدمت گمارده خواهند شد

کسانیکه دربدو ورود دارای دانشنامه لیسانس باشند پس از پایان دوره تحصیلی باپایه چهار اداری استخدام شده وپس از یکسال خدمت در درجه ستوان دومی بدرجه ستوان یکمی مفتخر خواهند شد.

داوطلبان دربدو ورود بدانشکده باید تعهد نمایند ۵ سال متوالی در شهربانی کل کشور خدمت نمایند و چنانچه خدمت وظیفه را انجام نداده باشند مدت خدمت وظیفه بمدت ۵ سال اضافه میشود درصورتیکه قبل ازانقضای مدت مزبور خدمت شهربانی را ترك نمایند موظف بپرداخت کلیه مخارج تحصیل خواهند بود

شهربانی کل کشور

آ_۵۵۵۱ ۵_۳

مستغلات

بهترین طریقه برای تهیه

مسکن خانه آپارتمان باغ ویلا وحتی اطاق اجاره‌ای و یاخرید وفروش درهر نقطه شهر وشمیران شعبهٔ تهیه مسکن در خانه سیاح میباشد
شمال غرب میدان ۲۴ اسفند تلفن ۴۱۷۴۷

آ_۵۴۰۵ ۳_۱۰

رهن تصرف داده میشود

بالای نهر کرج خانه بمساحت ۴۵۰ متر وبنای دوطبقه ۹ اطاق حمام برق تلفن درحدود یکصد هزار تومان برای رهن تصرف دراختیار بنگاه کوشان می‌باشد.

برای خرید، فروش املاك

درشهر وشمیران عباس آباد ویوسف آباد کرج ودهات.

معاملات پولی باوثیقه ملکی

رجوع فرمائید لالهزار ۳۹۷۸۴

به: **بنگاه کوشان**

زمین فروشی درشمیران

قطعات ۲۵۰ متری تا ده هزار متری در قسمتهای خوش آب و هوا ومرغوب برای فروش دراختیار بنگاه کوشان می‌باشد.

آ_۷۶۶۲

جهت اجاره خانه

دو اشکوبه چهارصد متر مساحت با ۱۰ اطاق گاراژ برق آب فشاری در نبش خیابان رازی و معبد بتلفن ۵۰۰۰۷ مراجعه فرمایند.

آ_۵۶۷۱ ۱_۲

واگذار میشود

دو اطاق در بهترین محل خیابان سعدی مناسب برای تجارتخانه ودفتر کار واگذار میشود بتلفن ۴۳۰۴۴ رجوع شود.

آ_۵۷۵۱ ۱_۲

اجاره داده میشود

باغ ششهزار متری گل ومیوه عمارت وبرق وتلفن واستخر وغیره در پاوران شمیران خیابان مهماندوست باغ وزیری تابستانی یاسالیانه اجاره داده میشود تلفن ۸۳۷۲۱

آ_۵۵۵۵ ۲_۳

یک بابخانه سه طبقه

دارای شش اطاق دوز برزمین وسایر وسایل بمساحت ۲۱۰ متر مربع یکصد متر زیربنا بابرق شهرداری و کنتور ۱۵ آمپر واقع در کوچه بن بست ۶ متری افشار جنب میدان خراسان اول شهناز بمبلغ ۴۵۰۰۰۰ ریال نقد بعلت مسافرت بفروش میرسد وباباز مین در شمیران عباس آباد و یا شمال شهر معاوضه میشود طالبین بتلفن ۲۷۵۴۹ مراجعه فرمایند.

آ_۵۷۳۱

آگهی اجاره

عمارتی در تجریش زعفرانیه کوی مهین فقط برای سه ماه تیر ـ مرداد ـ شهریور بدون واسطه واگذار میشود.
مشخصات: ششصد متر فضا ـ چاه عمیق باموتور ـ تلفن ـ حمام ـ درب ماشین رو ـ سالن ـ غذاخوری ـ سه اطاق خواب دوسرسرای بزرگ ـ ایوان مسقف ـ بهارخواب وسایر لوازم ـ خواستاران بعد ازظهرها بتلفن ۸۴۰۷۴ مراجعه فرمایند.

آ_۵۵۸۷ ۱_۲

تقویم اطلاعات

شنبه ۱۸ خرداد ۱۳۳۶
« نهم ذیقعده ۱۳۷۶
« هشتم ژوئن ۱۹۵۷
طلوع آفتاب ساعت ۴ و ۴۶ دقیقه
غروب آفتاب ۱۹ ساعت و ۱۱

شرکت سهامی اف ۰ کا ۰ اس

دونفر بانوی تلفونیست باشرایط زیر استخدام میکند.
۱_ تابعیت ایران
۲_ آشنائی بزبانهای انگلیسی وفرانسه
داوطلبان میتوانند بشماره تلفن ۲۱۹۱۴ شرکت ازساعت ۴٫۳۰ تا ۸ بعد ازظهر مراجعه نمایند

آ_۵۴۹۳ ۲_۳

اگهی های متفرقه کوچک

آموزشگاه هنر

نام نویسی همه روزه صبح وعصر شاهرضا مقابل درورودی دبیرستان انوشیروان دادگر

آ_۵۷۳۵ ۱_۳

نظری بتاریخ

اثر معروف
آرنولد توینبی
ترجمه سهیل آذری
منتشرشد محل فروش،
کتابفروشی جردن
خیابان قوام السلطنه، تهران

آ_۵۶۴۹ ۲_۳

تیرآهن بلژیکی والمانی
بقیمت تجارتی
آهن کار
چهارراه پهلوی
تلفن: ۴۴۷۶۱

آ_۷۲۹۴ ۱_۵

یکدستگاه کارخانه یخ سازی

سه تنی کامل موجود در تهران آماده فروش میباشد طالبین بشرکت سهامی **تکنوفریگو** خیابان قوام السلطنه جنب بیمارستان رضانور تلفن ۴۳۳۸۷ مراجعه نمایند

آ_۵۴۷۹ ۲_۳

انتظار ما وشما پایان رسید

یخچال های آلمانی وسوئدی ۳ و ۴ و ۵ و ۶ فوت برقی ونفتی بارنگهای الوان کم مصرف وارزان که وعده داده بودیم رسید تا باتمام نرسیده برای تماشا وخرید عجله فرمائید فروش نقد واقساط خیابان سپه چهارراه پهلوی کالای اروپا تلفن ۴۰۷۶۴

آ_۵۴۵۳ ۲_۹

بی ناکا
BINACA
دهان خوشبو
لثه محکم
دندان سفید
خمیر دندان
ساخت سویس

۹_ ۱۰ ۱_۶۳۹۸

شرکت سهامی فنی صنعتگران

ساخت آسانسور وانواع هواکش وسقف های فلزی ودرب وپنجره (آهن وچوبی) وهمه گونه کارهای بنائی نجاری ـ آهنکوبی ـ نقاشی ـ لوله کشی ـ سیم کشی ـ حلبی سازی ـ شیشه بری ـ تحت نظرچند کیپ ازصنعتگران ـ فنون و کارخانه‌های مجهز ساز بدانجام میشود میدان سپه اول خیابان فردوسی کوچه طبس روبروی مجله سپید وسیاه

آ_ ۷۶۹۴ آگهی مصور

نوزاد

خداوند بآقای یدالله قربان نژاد وبانو ربابه دختری عنایت فرمود.

* * *

آقای حسن سلیمی وبانو بتول دارای پسری شدند

* * *

خداوند بآقای حسین فیروزآبادی وبانو ثریا پسری عنایت فرمود

* * *

آقای محمدرضا طهرانی وبانو نرگس دارای پسری شدند

جای اداره خیابان خیام چاپخانه اطلاعات
صاحب امتیاز و مدیر مسئول عباس مسعودی

فروش اتومبیل

یکدستگاه کامیون شورلت

۳ تن کمپرس نمره موقت مدل ۵۶ به نقد واقساط واگذار میشود طالبین به خیابان فردوسی کوچه سپرك اتو فردوسی باتلفن ۳۸۸۰۰ مراجعه فرمایند.

آ_۵۴۶۹ ۳_۳

یکدستگاه اتومبیل رنو

مدل ۵۶ نمره نشده بفروش میرسد طالبین بتلفن شماره ۲۰۱۲۱ مراجعه نمایند

آ_۷۶۶۸

جویای کار

مهندس ساختمان

دیپلمه از لندن که زبان فارسی را خوب وکمی فرانسه میداند حاضر است روزانه برای سه الی چهار ساعت مشغول کار باشد طالبین به شماره ۹۶۹۰ راهنمای اطلاعات مراجعه نمایند

آ_۵۷۱۱

حسابدار درجه اول دوبل وماشین نویس فارسی ولاتین آشنا بمکاتبات تجارتی انگلیسی جویای کار است خواستاران بشماره ۹۶۸ راهنمای اطلاعات مراجعه نمایند

آ_۵۶۶۹ ۱_۲

آگهی حراج

یکدستگاه ماشین مرسدس بنز ۲۲۰ مدل ۵۲ بعلت مسافرت بفروش میرسد طالبین بتلفن ۳۴۰۵۳ مراجعه کنند ضمناً بازمین وخانه هم معاوضه میشود.

آ_۷۵۱۸ ۲_۶

آگهی مزایده

چاپخانه بانك ملی ایران خرده برش لب کاغذ ـ کاغذ چوب و باطله‌ای را که سرورجمع میشود طبق شرایط موجود درچاپخانه برای مدت یکسال ازطریق مزایده بفروش میرساند شرکت کننده باید مبلغ ده هزار ریال بصندوق چاپخانه تحویل نموده رسید آنرا به پیوست پیشنهاد خود تا آخر وقت اداری روز چهارشنبه ۲۹ خرداد ۱۳۳۶ بدفتر چاپخانه تسلیم نماید. پیشنهادهای رسیده ساعت ۹ صبح روز پنجشنبه ۳۰ خرداد باز و قرائت خواهد شد. حضور پیشنهاد دهنده درجلسه مزایده آزاد. بپیشنهادهای فاقد سپرده ترتیب اثر داده نمیشود چاپخانه دررد یاقبول یك یاکلیه پیشنهادها مختار است.

بنگاه چاپخانه بانك ملی ایران

آ_۷۶۶۰ ۱_۲

صدها رقم کتاب

۲۰ ریال
مؤسسه مطبوعاتی بزرگمهر
خیابان لاله زار

آ_۵۷۰۷

پزشکان

بیماریهای داخلی ومقاربتی

ناصرخسرو مقابل دارائی دکتر جانفزا

آ_۳۷۳۲ ۱۹_۲۰

معتادین تریاك ـ شیره ـ مرفین الکل

دکتر حسن پزشکزاد معتادین را بدون زحمت خوابیدن باتقویت بنیه معالجه میکند. خیابان ری کوچه آبشار مقابل داروخانه ابن سینا.
صبح تلفن ۵۲۱۰۶ عصر ۴۰۵۱۰

آ_۴۷۶۱ ۱_۱۰

کشیك پزشکان

آقای دکتر حسین مافی یوسف آباد مقابل کوچه الهیه

آقای دکتر امیر موحدی خیابان مخصوص کوچه نوبخت

بهای اشتراك

شهرستانها

یکساله ۶۰۰ ریال ۶ ماهه ۳۲۰ ریال
۳ ماهه ۱۶۰ ریال

خارجه:

یکساله ۸۰۰ ریال ۶ ماهه ۴۵۰ ریال

کشیك بیمارستانها

هنگام بیماری درساعات مختلف شب بلادرنگ بمراکز زیرمراجعه فرمائید مسمومین ازتریاك وسایر سموم (بیمارستان های شفا خیابان ژاله تلفن ۳۷۶۳۱ لقمان الدوله ادهم خیابان مخصوص پشت باغشاه تلفن ۲۳۲۳۳ مجروحین و مصدومین (بیمارستان‌های سینا درخیابان سپه وامدادی شیروخورشید سرخ خیابان مولوی باغ فردوس:

زایمان وعوارض زنانه(بیمارستان های زنان پیچ شمیران ووزیری خیابان شیخ هادی وزایشگاه حمایت مادران ونوزادان خیابان پاستور و درمانگاه جنوب بنگاه حمایت مادران خیابان مولوی

درموارد احتیاج فوری بپزشك مقابل وزارت بهداری وسیله آمبولانس نزد پزشکان کشیك شبانه راهنمائی شوند تلفن ۲۰۰۷۱.

درموارد احتیاج فوری بعمل جراحی بیمارستانهای سینا چهارراه حسن آباد شفا خیابان ژاله ولقمان الدوله ادهم خیابان پشت باغشاه مخصوص بیمارستان نجات باداشتن وسایل کامل وروش جدید مبارزه با بیماری های آمیزشی درتمام ساعات روز مجاناً بیماران رامی پذیرد

برنامه رادیو ملی

بخش فارسی ال انـد بارادیو روز یکشنبه نوزدهم خردادماه ساعت ۱۵_۷ با مواج کوتاه ردیف ۱۳ و ۱۶ متر اخبار

برنامه شب باامواج کوتاه ردیف ۱۶ و ۱۹ متر ساعت ۴۶و۱۹ موسیقی ایرانی ۲۰ اخبار ۱۰_۲۰ بررسی مطبوعات هند ۲۰_۲۰ مجله رادیوئی

گمشده ـ پیدا شده

چك شماره ۴۲۸۴۷۴ بمبلغ بیست هزار ریال سررسید ۱۵ر۳ر۳۶ صادر شده بنام علی زارع وپشت امضاء شده بعهده حساب جناب حاجی حسن بخشیان در ۱۴ر۳ر۳۶ مفقود شده هرکس پیدا کرده ازاعتبار ساقط میباشد و آورنده مژدگانی دارد.
بازارعباس آباد سرای محمودیه علی زارع

آ_۵۷۶۱

پستهای زمینی داخله

شنبه: مشهد ـ همدان ـ اصفهان اهواز ـ شهرری ـ شمیران ـ مازندران علیشاه عوض ـ شیراز ـ یزد ـ کرمان دماوند

یکشنبه: مازندران ـ تبریز ـ رشت همدان ـ شهرری ـ شمیران ـ ایوانکی اهواز ـ اصفهان ـ شیراز

دوشنبه: اهواز اصفهان ـ همدان مشهد ـ شهرری ـ شمیران ـ کن ـ علیشاه عوض ـ شیراز ـ یزد ـ کرمان ـ دماوند ـ مازندران

سه‌شنبه: اهواز ـ مازندران ـ رشت تبریز ـ همدان ـ شهرری ـ شمیران ـ علیشاه عوض شیراز ـ یزد ـ کرمان ـ اصفهان

چهارشنبه: اهواز ـ اصفهان ـ همدان مشهد ـ شهرری ـ شمیران ـ ایوانکی ـ شیراز ـ دماوند ـ علیشاه ـ عوض ـ مازندران

پنجشنبه: رشت ـ اصفهان ـ اهواز مازندران ـ تبریز ـ شهرری ـ شمیران ـ کن ـ همدان ـ شیراز ـ یزد ـ کرمان.

حرکت هواپیماهای

شرکت هواپیمائی ایران

شنبه اصفهان ـ اهواز ـ آبادان ـ کویت ـ تبریز ـ دمشق ـ مشهد

یکشنبه اصفهان ـ اهواز ـ شیراز ـ آبادان ـ کویت ـ مشهد ـ بابلسر ـ گرگان رامسر ـ رشت

دوشنبه اصفهان ـ اهواز ـ آبادان ـ کویت ـ تبریز ـ کرمان ـ زاهدان

سه‌شنبه اصفهان ـ شیراز ـ بوشهر ـ آبادان ـ کویت ـ مشهد ـ کرمان زاهدان ـ کراچی ـ کرمانشاه ـ همدان

چهارشنبه اصفهان ـ شیراز ـ دمشق ـ آبادان ـ کویت ـ بیروت

پنجشنبه اصفهان ـ اهواز ـ آبادان ـ کویت ـ مشهد ـ یزد ـ کرمان ـ زاهدان ـ بغداد ـ بابلسر ـ گرگان ـ رامسر ـ رشت

جمعه اصفهان ـ شیراز ـ آبادان ـ کویت ـ قندهار ـ کراچی

امشب بکدام سینما میروید

سینماهای درجه اول

سینما ایران

(زمستانی وتابستانی)
وعده‌گاه در لاس وگاس (مترو گلدوین مایر ـ سینماسکوپ رنگی) ـ باشتراك: سیدچاریس، دان ویلی ـ موزیکال و کمدی شروع در زمستانی ۱۰ صبح، ۴ وربع ۶ ونیم ۸ وسه ربع بعد ازظهر درتابستانی ۷ ونیم ۱۰ بعدازظهر تلفن ۳۶۳۵۴ (شب ۶ نمایش)

سینما ابن سینا

زندان زنان (کلمبیا) ـ باشتراك آیدالوپینو، جن استرلینگ، هوارددف. اجتماعی وانتقادی ـ شروع ۵، ۷، ۹ بعد ازظهر (شب ۶ نمایش)

سینما پلازا

سی سی (ارزوگ فیلم ـ رنگی) باشتراك: رومی شنایدر ـ ناطق آلمانی شروع ۵، ۷، ۹ بعدازظهر ـ تلفن ۴۴۲۵۵ شب ۲۰ نمایش)

تراس سینما کریستال

شمشیر وگل سرخ (آر۰ك۰او۰ رادیو ـ رنگی) باشتراك: ریچارد تاد، گلنیس جانس ـ درام تاریخی وقهرمانی ـ شروع ۸ ونیم، ۹ ونیم بعدازظهر ـ تلفن ۳۷۶۷۵ (شب ۱۱ نمایش)

سینما تهران

لیلا وگلها (محصول مجارستان) باشتراك: فرانك زنت، ماریان کرانکه. قهرمانی وعشقی ـ زبان مجار ـ شروع ۲ ونیم، ۴ ونیم، ۶ ونیم، ۸ ونیم بعدازظهر تلفن ۳۸۱۶۵ (شب ۵ نمایش)

سینما دنیا

بفرمان تزار (محصول فرانسه ـ رنگی) باشتراك: میشل سیمون، کولت مارشاند ناطق فرانسه موزیکال وعشقی ـ شروع ۳، ۵، ۷، ۹ بعدازظهر ـ تلفن ۳۳۸۱۲ (شب ۴ نمایش)

سینما دیانا

بلبل مزرعه (دیانافیلم) ـ باشتراك مجید محسنی، شهین ـ شروع ۲، ۴، ۶، ۸ بعدازظهر ـ تلفن ۴۲۰۱۰ (شب ۳۲ نمایش

سینما رکس

بانوی بیگانه درشهر (برادران وارنر سینماسکوپ رنگی) ـ باشتراك: گریر گارسن، دانا آندروز ـ درام قهرمانی شروع ۱۰ صبح، ۲ ونیم، ۴ ونیم، ۶ ونیم ۸ و سه ربع بعد از ظهر ـ تلفن ۳۴۱۶۹ (شب ۵ نمایش)

سینما ری

پله جهنم (برادران وارنر ـ رنگی) ـ باشتراك: ری میلاند، گریس کلی، رابرت کامینگز ـ درام جنائی ـ شروع ۷ ونیم ۹ ونیم بعدازظهر (شب ۳ نمایش)

سینما سعدی

طغیان عشق (محصول مکزیك) ـ باشتراك: ماریا فلیکس، ژرژ مستر ال درام عشقی ـ شروع ۱۰ ونیم صبح، ۲ ونیم، ۴ ونیم، ۶ ونیم، ۸ ونیم بعدازظهر ـ تلفن ۳۶۴۶۸ (شب ۴ نمایش)

تراس سینما دیانا سینما کریستال

پستچی بارباب چاپارخانه (محصول فرانسه وآلمان ـ رنگی) باشتراك وامارتوك ایوان وسنی ـ درام ـ شروع در تراس دیانا ۷ ونیم، ۹ ونیم بعد ازظهر تلفن ۴۲۰۱۰ درسینما کرستال ۲ ونیم، ۴ ونیم ۶ ونیم ۸ ونیم بعد ازظهر تلفن ۳۷۶۷۵ (شب ۴ نمایش)

سینما متروپل

ماجرای کارما (محصول ایتالیا) شروع ۴ ونیم، ۶ ونیم، ۸ ونیم بعدازظهر ـ تلفن ۳۹۴۱۰ (شب ۴ نمایش)

سینما مولن روژ

ماجراجو (یونایتد آرتیست ـ سینما سکوپ ـ رنگی) ـ باشتراك: رابرت میچم درام قهرمانی ـ شروع ۵، ۷، ۹ بعدازظهر تلفن ۳۸۷۶۵ (شب ۵ نمایش)

سینما هما

جوانمردی حاتم طائی (محصول هند ـ رنگی) ـ شروع ۱۰ ونیم صبح ۳ و ۶ و ۸ وسه ربع بعدازظهر ـ تلفن ۴۲۱۶۹ (شب ۲۰ نمایش)

سینماهای درجه دوم

سینما آپادانا

دختر ماتاری (محصول ایتالیا ـ رنگی) باشتراك: لودمیلا چرینا، ارنو کرنزا، فرانك لاتیمور ـ (تکراری) ـ شروع ۵ و ۷ ونیم بعدازظهر (شب اول نمایش)

سینما برلیان

بوسه مادر (استودیو عصر طلائی) ـ باشتراك: شهلا، مهین، رحیم، محسن مهدوی (تکراری) ـ شروع ۲، ۴، ۶، ۸ بعد ازظهر ـ تلفن ۳۳۵۳۵ (شب ۱۴ نمایش)

سینما پردیس

زندان زنان (کلمبیا) ـ شروع ۲ ونیم ۴ ونیم، ۶ ونیم، ۸ ونیم بعد ازظهر (شب ۶ نمایش)

سینما تابان

پسر علی بابا (محصول هند) ـ فانتزی وقهرمانی ـ شروع ۲ ونیم، ۴ ونیم، ۶ ونیم و ۸ ونیم بعدازظهر (شب ۱۰ نمایش)

سینما خورشید نو

لله بچه‌ها (آرتورانك) ـ باشتراك: نورمن ویزدوم ـ دوبله (تکراری) ـ شروع ۲ ونیم، ۴ ونیم، ۶ ونیم، ۸ ونیم بعد از ظهر ـ تلفن ۳۲۵۷۸ (شب ۱۲ نمایش)

سینما فردوسی ـ سینما سیلوانا

بلبل مزرعه (دیانا فیلم) شروع ۴، ۶، ۸ بعدازظهر ـ تلفن ۳۳۷۷۷ (شب ۳۲ نمایش)

سینما میهن

رستم وسهراب (دیانافیلم) ـ باشتراك: روفیا (تکراری) ـ شروع ۴، ۶، ۸ بعدازظهر (شب ۱۳ نمایش)

سینما مراد

قزل ارسلان (پارس فیلم) ـ باشتراك: ماه جهان ـ فانتزی (تکراری) ـ شروع ۳ ونیم، ۶، ۸ ونیم بعدازظهر (شب ۷ نمایش)

سینما ونوس

آه (محصول هند) ـ باشتراك: راج کاپور، نرگس. (تکراری) ـ شروع ۱۰ ونیم صبح، ۲ ونیم، ۴ ونیم، ۶ ونیم، ۸ ونیم بعدازظهر (شب ۶ نمایش)

درجامعه باربد

خسرو وشیرین ـ باشتراك: چهره آزاد، شهین ـ کوره‌چیان شروع ۸ بعد از ظهر (شب ۷۸ نمایش) تلفن ۳۲۲۶۵

تاتر پارس

قسمت ـ باشتراك: تفکری، ظهوری احسان، سوسن، دوستدار، رنجبر ـ شروع ۸ بعدازظهر تلفن ۳۸۸۱۱ (شب ۲۸ نمایش)

تئاتر تهران تابستانی

پروفسور سوسول ـ باشتراك: [illegible] سارنك، ملك مطیعی شروع ۸ بعدازظهر

تئاتر شهرزاد

ماهی طلائی ـ باشتراك بانوان گیتی ـ سرمن و آقایان رخشانی ـ کاشانی ـ رشید شروع ۸ بعدازظهر (شب ۳۴ نمایش)

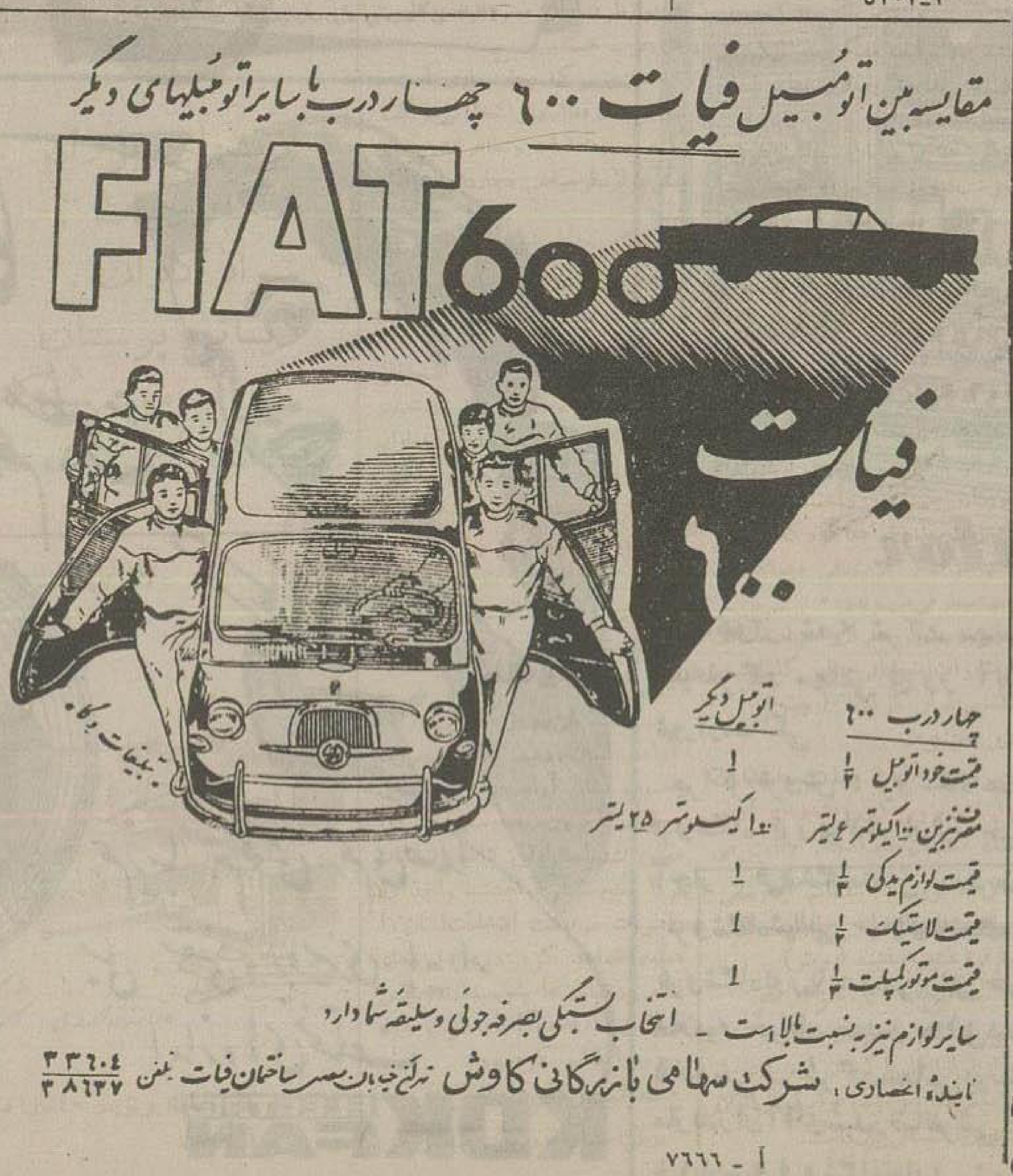
مقایسه بین اتومبیل فیات ۶۰۰ چهار درب باسایر اتومبیلهای دیگر
FIAT 600
فیات ۶۰۰
تبلیغات ویکو
چهار درب ۶۰۰
اتومبیل دیگر
قیمت خود اتومبیل ½ 1
مصرف بنزین ۱۰۰ کیلومتر ۶ لیتر ۱۰۰ کیلومتر ۲۵ لیتر
قیمت لوازم یدکی ½ 1
قیمت لاستیک ½ 1
قیمت موتور کمپلت ½ 1
سایر لوازم نیز به نسبت بالا است ـ انتخاب بستگی بصرفه جوئی وسلیقه شما دارد
نماینده انحصاری، شرکت سهامی بازرگانی کاوش نبش خیابان سعدی ساختمان فیات تلفن ۳۳۶۰۴ ۳۸۶۲۷

آ ـ ۷۶۶۶

پست هوائی داخله

شنبه ـ آبادان ـ اصفهان ـ اهواز مشهد ـ شیراز.

یکشنبه اصفهان آبادان ـ شیراز اهواز ـ مشهد

دوشنبه ـ آبادان ـ اصفهان ـ اهواز شیراز ـ کرمان ـ زاهدان.

سه‌شنبه ـ اصفهان ـ آبادان ـ شیراز بوشهر ـ همدان ـ کرمانشاه

چهارشنبه ـ اصفهان ـ آبادان شیراز ـ اهواز ـ مشهد

پنجشنبه ـ آبادان ـ اصفهان اهواز ـ شیراز ـ مشهد ـ یزد کرمان زاهدان

جمعه ـ اصفهان ـ آبادان ـ شیراز اهواز.

تلفن اطلاعات

برای ارتباط باتمام شعب روزنامه ـ مجله ـ ژورنال ازساعت ۸ صبح تا ۸ بعدازظهر تلفنخانه اطلاعات ازاین شماره‌ها بشما جواب میدهد

۵۰۰۱۴ ـ ۵۰۰۱۵
۵۰۰۱۶ ـ ۵۰۰۱۷

اختصاص هیئت تحریریه

نیز ازساعت ۸ صبح تا ۸ بعدازظهر دائر است شماره‌های ۱۰ ۵۰_۵۱۱۰۶

اختصاص شعبه آگهی.

از ساعت ۸ صبح تا ۸ بعد ازظهر شعبه آگهی بازاست وتلفن‌های زیر اختصاصاً بارجوع میباشد

۵۱۱۰۹ ـ ۵۱۱۰۸

از خبرنگار ما در هالیوود

کلیفتن وب

۴۰ سال از رفتن بهالیوود خودداری کرد

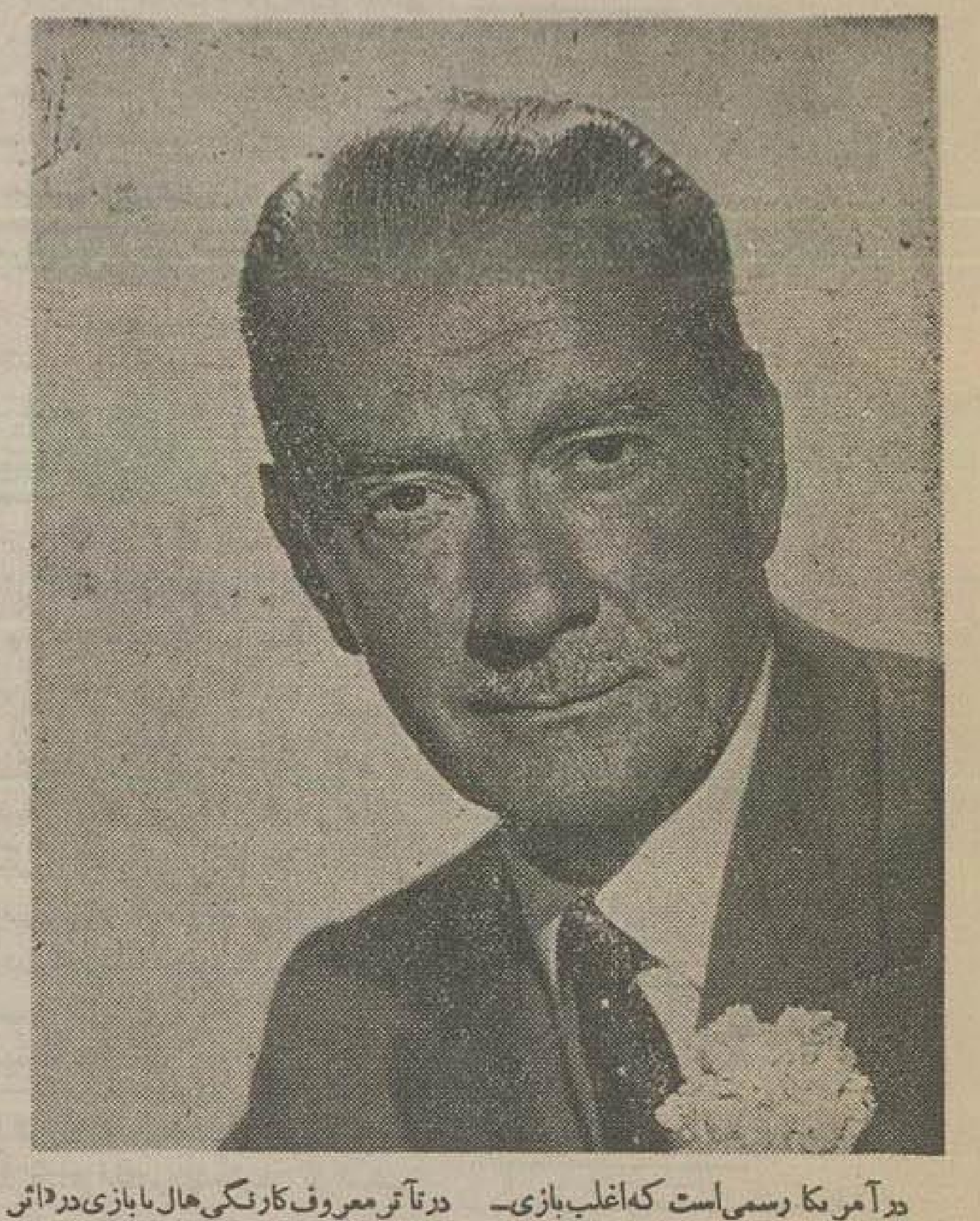

در آمریکا رسمی است که اغلب بازیکنان تآتر پس از مدتی وارد عالم سینما میشوند و بعبارت دیگر ورود از تآتر به سینما امری عادی و طبیعی بشمار میرود.

کلیفتن وب بازیگر بلندقد و باریک و خوش‌سیمای تآترهای برادوی که معروفیت جهانی دارد مدت چهل سال در برابر این تمایل عمومی مقاومت کرد و تمام کوششهای کمپانیهای فیلمبرداری برای بچنگ آوردن وی بی‌سود و ثمر ماند.

علت این مخالفت را باید در شخصیت کمال‌جوی وب جستجو نمود و باین نکته توجه نمود که او هنرپیشه‌ایست سختگیر و دقیق و برای زندگی خود قوانین و قواعدی دارد که دست برداشتن از آنها بسیار دشوار است بدینجهت وب شرایطی را بمدیران کمپانی‌ها پیشنهاد مینمود که نمیتوانستند آنها را بپذیرند.

پیروزی مشروط

وب مدت چهل سال در برابر تمایل مدیران کمپانیها مقاومت کرد و از واردشدن بعالم سینما سر باز زد یکبار نیز ۱۹ سال پیش مترو گلدوین مایر با او قراردادی بست که هفته‌ای ۳ هزار دلار بوی میپرداخت

وب ۱۸ ماه در هالیوود گذراند ولی برای برداشتن فیلم بین او و کارگردانان موافقتی بوجود نیامد و وب که از اقامت خود در این شهر ناراضی شده بود، دوباره به نیویورک باز گشت

سرانجام کمپانی فوکس قرن بیستم توانست، این هنرپیشه تسلیم ناپذیر را بچنگ آورد.

کمپانی فوکس فرمولی که مورد موافقت وب بود، پیدا کرد و بوی پیشنهاد نمود که در فیلم «لاورا» با جن تیرنی هم بازی شود.

وب این پیشنهاد را پذیرفت و با کمپانی قراردادی بست که بدنبال فیلم مذکور، سالی یک فیلم، در مدت پنجسال از او تهیه شود. وب مطابق این قرارداد، آزادی عمل خود را برای بازی در تآتر که سالیان دراز روی صحنه‌های آن ظاهر شده، حفظ نمود. بدین طریق، سینما پیروز شد ولی نه پیروزی بدون قید و شرط.

مادر هنردوست

وب در ایندیاپولیس متولد شد و سه ساله بود که خانواده‌اش بشهر نیویورک آمدند مادر وب آرزو داشت که هنرپیشه تآتر شود ولی این امید برآورده نشد. بدین جهت آرزومند گردید که لااقل پسرش هنرپیشه شود.

ازاینرو وب کوچک را بمدرسه رقص فرستاد و وب هفت ساله بود که بوسیله یکی از متورانس‌های قدیمی، وارد تآتر شد و در تآتر معروف کارنگی هال با بازی در «اثر معروف دیکنز موسوم به «آلیور توبست» موفقیتی کسب کرد.

در خلال این احوال وب در ۱۳ سالگی مدرسه را بپایان رساند و بفرا گرفتن نقاشی پرداخت که هنوز هم پس از سالیان دراز آنرا ادامه میدهد.

وب ۱۷ ساله بود که بر اثر صدای دلنشین و خوش، بیک دسته اپرا پیوست و در اپراهای معروفی مانند «مادام باترفلای» اثر پوچینی، نقشهائی بعهده گرفت.

مسافرت بلندن و پاریس

در سال ۱۹۱۷، وب جوان بعنوان هنرپیشه، آوازه خوان و رقاص مشهوری شناخته شده بود و یک استودیوی رقص ترتیب داد که مادرش آنرا اداره میکرد.

استعداد همه جانبه وب ظاهر شده بود.

هنرپیشه جوان در سال ۱۹۲۱ مسافرتی بلندن کرد و در دو فصل نمایش در آنجا ماند و سپس بپاریس رفت.

وب در بازگشت بآمریکا، شهرت و محبوبیت بیشتری یافت و بازی در تآتر را از سر گرفت و بخصوص برلهای دراماتیک توجه فراوان نمود وب دو سال ۱۹۳۴ قراردادی با کمپانی مترو بست ولی پس از ۱۸ ماه اقامت بی‌نتیجه در هالیوود به نیویورک باز گشت و ببازی در تآتر ادامه داد سالهای افتخار و شهرت بدنبال هم میامدند کلیفتن وب در سراسر جهان شناخته شده بود ولی همچنان از ورود بهالیوود سرباز نموده سرانجام زمانی فرارسید که اتو پرمینگر کارگردان معروف دست بکار شد تا دوست قدیمی خود را بهالیوود بکشاند اتو پرمینگر موفق شد و وب یک قرارداد پنج ساله با کمپانی فوکس قرن بیستم امضا نمود

در هالیوود

وب با ۶ چمدان لباس بطرف شهر سینمائی جهان رهسپار شد ولی در راه سیل‌های بهاری راه را بریده بود و وب از چمدانهایش که مورد علاقه شدید اوست، جدا افتاد وب بهالیوود رسید و هنوز چند روز از اقامت او در این شهر نگذشته بود که بعنوان یکی از خوش لباس‌ترین مردان جهان شناخته شد

وب در کنار کوههای «بورلی» خارج از شهر خانه‌ای اجاره کرد و در آنجا اقامت گزید خانه وب که دارای بیست اطاق است هم دارای زمین تنیس و هم استخر شنا است

موزیک و کتاب

وب از انواع موزیک موسیقی اپرا را دوست دارد و از جمله آهنگسازان محبوب او واگنر و دبوسی را باید نامبرد. بنمایشنامه‌های موهای شکسپیر نوئل کوارد و بی من علاقمند است

کلیفتن وب خوش سیما که موهایش کم کم برنگ خاکستری در میاید تاکنون ازدواج نکرده است وی کودکان را بسیار دوست میدارد با آنان بازی میکند و خود را مشغول و سرگرم میسازد

ضیافت در کراچی

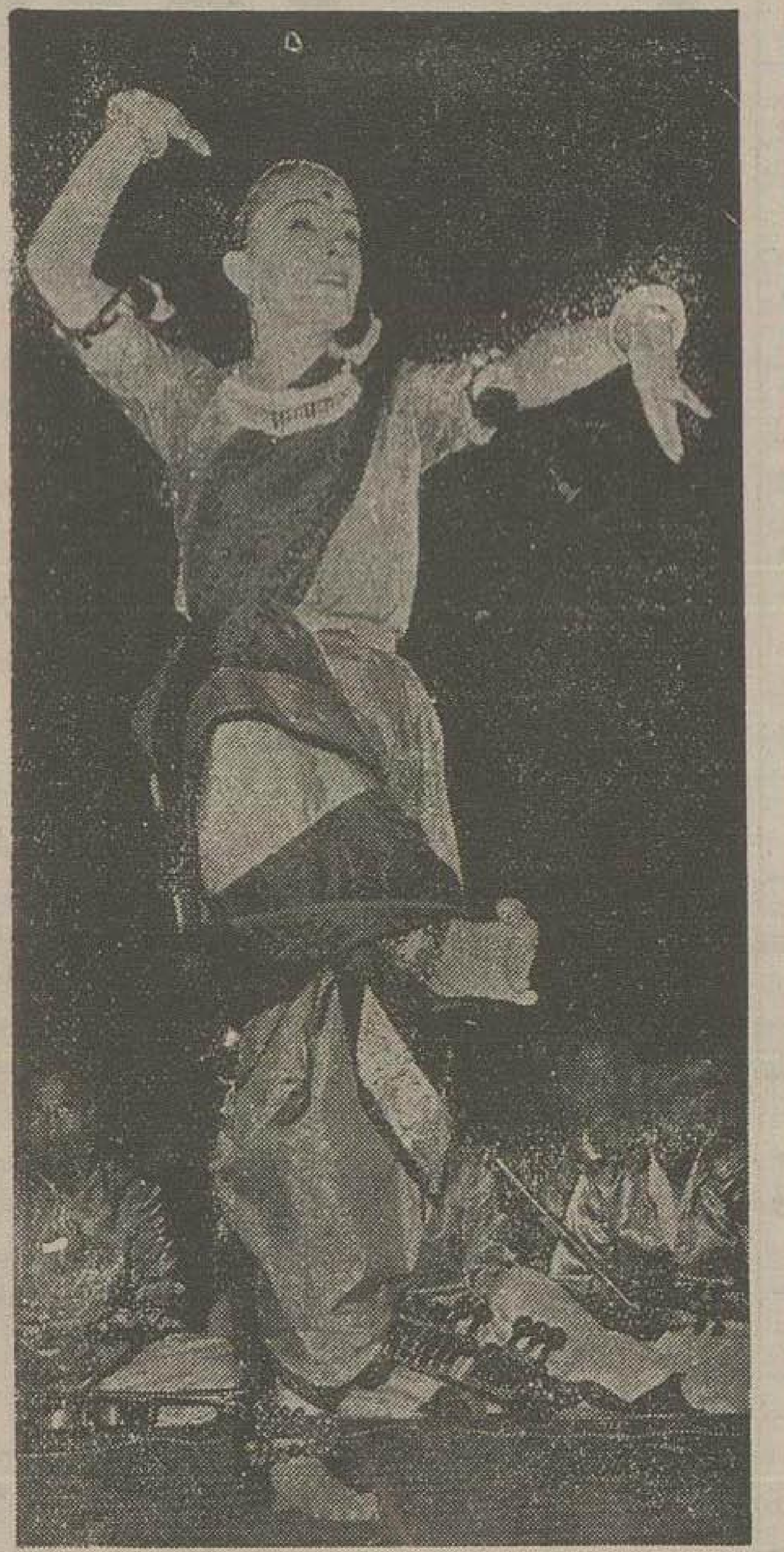

در ضیافتی که «حسین شهید سهروردی» نخست وزیر پاکستان بافتخار هیئت‌های نمایندگی کشورهای عضو پیمان بغداد در کراچی داد چند برنامه هنری جالب نیز اجرا گردید.

در این عکس یک صحنه از رقصهای محلی پاکستان که توسط یکی از رقاصه های معروف آن کشور ضمن مراسم ضیافت اجرا شد دیده میشود.

نمایشگاه جدید نقاشی انجمن ایران و امریکا

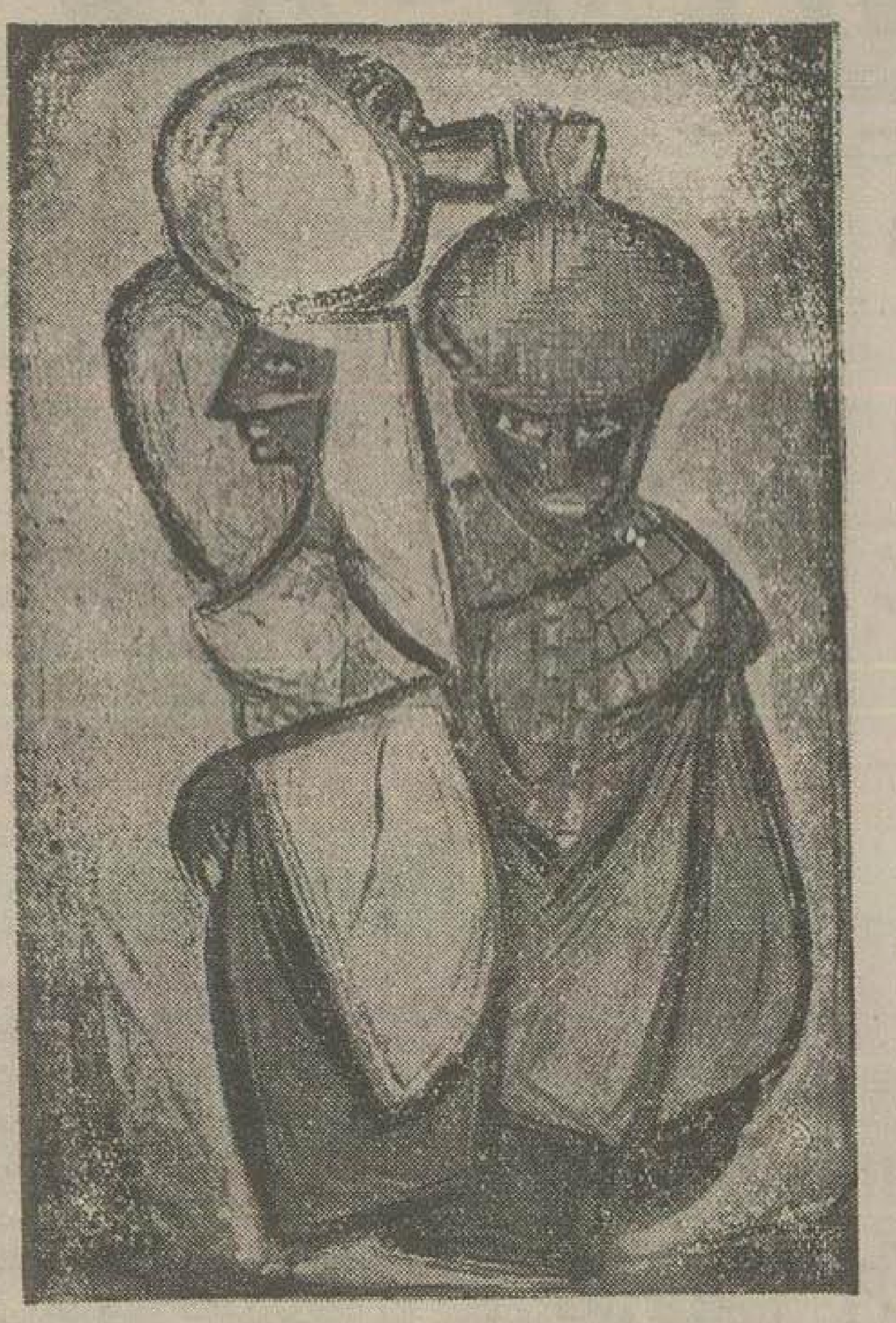

از دیروز نمایشگاه جدیدی از آثار نقاشی منوچهر شیبانی در محل انجمن ایران و آمریکا افتتاح شد

این نمایشگاه از ۶۰ تابلو آبرنگ و رنگ و روغن تشکیل شده و مجموعاً از سه نوع متمایز ترکیب شده است

تابلوها عموماً از روی نقوش تزئینی که از روی نقشهای قالیها و زمین و برگشتر تزئین عمارت، درها و غیره گرفته شده تهیه گردیده در نمایشگاه نصب شد و مجموعه آثار (دکوماتر) را بوجود آورده است

نوع دیگر نقاشی‌های شیبانی مطالعه روی «آرشیتکت» (معماری) است که از لحاظ شهرسازی و استیل شهرهای ایران مطالعه شده شیبانی روی آثار معماری تحقیقات کاملی بعمل آورده و نتایج مطالعات خود را بصورت تابلوهای جالب و مدرن در آورده است.

یکنوع دیگر، نقاشیهای خود هنرمند راجع بآداب و رسوم مردم جنوب شرقی ایران است.

هنرمند جوان بطور کلی آثار خود را از فرمهای محلی ایران گرفته و همراه آن از کاشیکاری، قالبهای مدرن و تزئینات بانوان ایران نقاشی نموده است.

منوچهر شیبانی یکی از نقاشان مدرن میباشد که تحصیلات هنری خود را در دانشکده هنرهای زیبا بمدت چهار سال ادامه داده و پس از آن بایتالیا رفته و در قسمت (آرد کوراتیو) قسمت فرسکو ([illegible]اری دیوار) کار کرده است.

علاوه بر آن در قسمت حکاکی روی چوب و فلز برای قسمتهای چاپ (چاپ هنری) مطالعات و تحقیقاتی بعمل آورده

بطور کلی شیبانی رئالیست نزدیک به آبستره کار میکند. کار او هیچ شباهتی به کوبیسم ندارد و اساساً وی با نقاشی کوبیسم مخالف است.

اکسپوزیسیون نقاشیهای شیبانی از روز ۱۵ خرداد شروع شده و تا ۲۶ خرداد در محل انجمن فرهنگی ایران و آمریکا ادامه خواهد داشت.

حسادت ناراحت کننده

«جانیس پیج» ستاره ۳۳ ساله هولیود هفته گذشته از دادگاه تقاضا کرد که جدائی وی و همسرش را هرچه زودتر عملی سازند.

وی درباره علت این طلاق میگوید که شوهرش «آرتور استار» که ۴۰ سال دارد و نویسنده نمایشنامه‌های رادیو تله‌ویزیون میباشد بطرز غیرقابل تحملی حسود میباشد.

قرار اطلاع از یکسال پیش که «آرتور» با «جانیس» ازدواج کرده مرتبا همسرش را تحت فشار و گاهی اوقات شکنجه میگذارده تا بدین وسیله او را مجبور سازد که اسامی تمام پسران و مردانی را که در سراسر عمر خود از دوران کودکی تاقبل از ازدواج با آنها آشنائی داشته فاش نماید و صریحا بوی اعتراف کند که با آنها چه روابطی داشته است.

دادگاه پس از رسیدگی کامل و تحقیق در اطراف دعاوی «جانیس» چون صحت آنرا مسلم دانست و باین ترتیب ادامه زندگی با «آرتور» را برای وی خطرناک تشخیص داد ناگزیر رای طلاق را صادر کرد.

اطلاعات کودکان

یکهزار و ده جایزه بخوانندگان خود میدهد
قرعه‌کشی جایزه‌ها روز یازدهم تیر ماه
درمحوطه مجلل و باصفای بوت کلوب انجام میشود
کسانیکه مجله اطلاعات کودکان را تاشماره ۱۵ جمع‌آوری کرده باشند باتفاق اولیای خود دراین جشن بزرگ شرکت خواهند کرد
چهارشنبه‌ها روز اطلاعات کودکان است

آیا بنظر شما بهتر از
پابدا مدل جدید
برای شخصی، تاکسی و کرایه
ممکن است؟

پابدا مدل جدید
قوی - محکم - مطمئن
باشرائط مناسب
نماینده فروش اتومبیل معروف پابدا در ایران
خیابان اکباتان
شماره ۱۰۰۵
تلفن شماره‌های ۳۹۹۵۰ و ۳۹۸۸۵
شعبه فروش: خیابان قزوین مقابل مخصوص تلفن ۲۰۲۰۲
N.A.D.ه118
آگهی نوین

اینهمه خوشحالی برای اینست که کلویناتور
توانست خورشید را بزانو درآورد!
کِلوِیناتور قدیمی‌ترین سازنده یخچال برقی در دنیاست
نماینده انحصاری، شرکت سهامی فیروز - خیابان سعدی
Kelvinator

اهواز . شعبه شرکت سهامی فیروز - خرمشهر . شعبه شرکت سهامی فیروز آبادان . شرکت سهامی جنوب شیراز . سالکی

مراکز فروش : فروشگاه مظفری چهارراه اسلامبول فروشگاه فرزین لاله زار - خیابان سوم اسفند فروشگاه آچار - فروشگاه عادل شاهرضا روبروی ایرانشهر - فروشگاه شهانی خیابان نادری - شرکت مناژ خیابان سعدی فروشگاه اوریانت اینترپرایز خیابان فردوسی - فروشگاه اسلامیه خیابان سعدی مقابل بیمه کالای هلند چهارراه فردوسی - شرکت سهامی بوب میدان بهارستان - خیابان مازندران آقای سیدرضا تفرشی - فروشگاه تعاونی دانشگاه خیابان سپه - فروشگاه تعاونی شهربانی
آ ۷۵۹۸

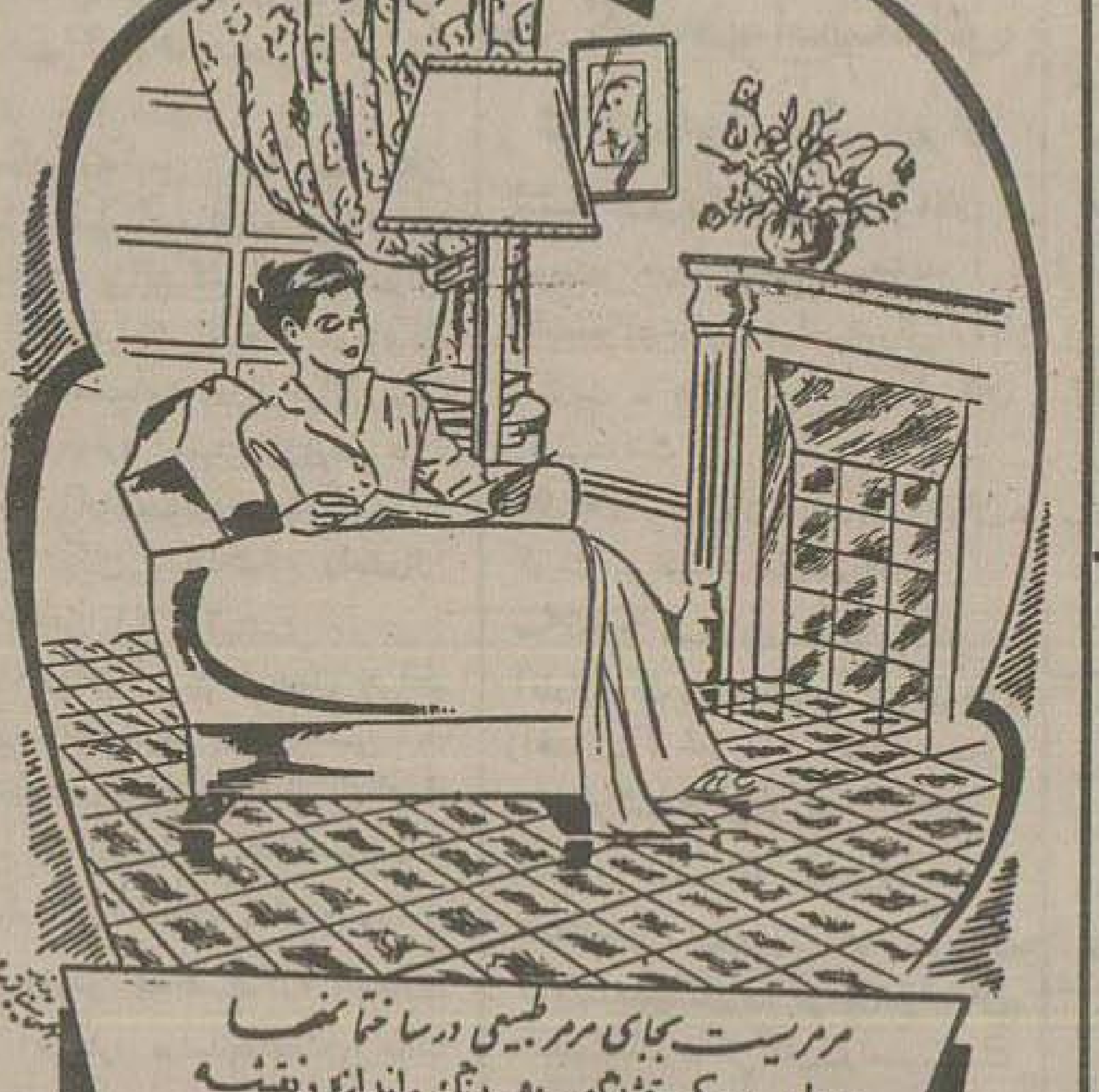

مرمریت بجای مرمر طبیعی در ساختمانها
بادوام - محکم - قشنگ - بهر رنگ و اندازه و نقشه
برای مشاهده نمونه و کسب اطلاع رجوع شود به: شرکت سهامی کارخانه مرمریت
تهران خیابان فردوسی - نزدیک میدان فردوسی کاشی ۹۵ تلفن ۳۶۰۲۰

با مساعدت
اداره کل هنرهای زیبا و انجمن دوستداران تئاتر
نمایش گروه ملی
درسالن انجمن ایران و فرانسه خیابان حشمت‌الدوله روز های دوشنبه ۲۰ سه‌شنبه ۲۱ و چهارشنبه ۲۲ خرداد ۱۳۳۶ ساعت ۸ بعدازظهر برای تهیه بلیط به آی‌بتا - چهارراه لالهزار و انجمن ایران و فرانسه رجوع شود
آ-۵۷۴۹ ۱-۲

KDK
کادِکا
نسیم مطبوع
هم زیبا هم قوی هم بی صدا
مبلی . سقفی - رومیزی - پایه دار
اندازه های مختلف
KDK ELECTRIC FAN
آ-۷۷۱۴

آموزشگاه میناس سو کیاس

دارنده امتیاز اعطای گواهینامه لیسانس زبان از دانشگاه کمبریج انگلستان مجربترین استادان با عالیترین متد در کلاسهای ابتدائی، متوسطه، عالی، کنکور، مکالمه تدریس مینمایند.

کلاسهای مخصوص خردسالان

ازروز ۲۰ خرداد دایر خواهد شد آزمایش کلاسها برای یک جلسه مجانی است.

نشانی: خیابان قوام‌السلطنه روبروی سفارت مصر - آموزشگاه میناس سه کیاس
آ-۷۱۳۰ ۲-۳

خاور میانه

حمله ناوگان اسرائیل بسواحل عربستان قرارداد امریکا و عربستان را بخطر انداخته است

نیویورک - داك‌هامرشولد دبیر کل سازمان ملل‌متحد اظهارداشت که با مقامات مصری تماس مرتب و دائم داشته و درباره شرائطی که آنها برای اداره کانال سوئز پیشنهاد کرده‌اند مذاکره مینماید و امیدوار است که مصر هر چه زودتر قبولی خود را نسبت بحکمیت دادگاه بین‌المللی درباره کانال اعلام نماید.

هامرشولد ضمن اشاره باوضاع خاورمیانه گفت اوضاع آن سامان رو ببهبود است و فعلا ابرسیاهی که وقتی این منطقه را فرا گرفته بود دارد از بین میرود و هر روز که این ابر برطرف شد جهانیان خواهند دید که ترقیات و پیشرفتهای قابل ملاحظه‌ای نصیب مردم خاورمیانه گردیده است.

رد ادعای اسرائیل

هامرشولد سپس ادعای اسرائیل را مبنی بر اینکه مصر دست از مخاصمه با اسرائیل برنداشته است تکذیب نموده و گفت موضوع مخاصمه که اسرائیل مرتباً بآن متمسك میشود درحقیقت یکنوع حالت جنگ است درحالیکه چنین حالتی فعلا درمنطقه خاورمیانه و بین اسرائیل و مصر وجود ندارد و حوادث و اتفاقات مکرر تاسف‌آوریکه بوقوع پیوسته هیچیك موجب بروز حالت مخاصمه بین دو کشور نیست.

روابط مصر و شوروی

پاریس - دیروز رادیو مسکو اعلام کرد که حرکت کیسیلف سفیر شوروی از قاهره بمسکو دلیل وجود اختلاف نظر بین دولتین مصر و شوروی نیست بلکه کیسیلف از حق مرخصی قانونی خود استفاده کرده و موقتا بمیهن خود باز گشته است.

رادیو مسکو اضافه کرد که تمام این شایعات را دولت و جراید امریکا بوجود میآورند تا روابط شوروی و مصر را تیره کنند هیچوقت میان مصر و شوروی اختلافی وجود نداشته و نخواهد داشت و شوروی دوستی خود را نسبت بمصر موقعی که مورد تجاوز قرار گرفت کاملا ثابت کرده (خبرگزاری فرانسه)

اعتراض پلیس بین‌المللی

پاریس - دیروز رادیو قاهره اطلاع داد که نیروی پلیس بین‌المللی روز پنجشنبه رسماً بدولت اسرائیل درمورد تجاوز قوای اسرائیل بخاك مصر درناحیه رفاح و تیراندازی بخاك مصر اعتراض کرده است. نیروی اسرائیل پس از تیراندازی بخاك اسرائیل عقب‌نشینی کرده‌اند (خبرگزاری فرانسه)

تحریم کالاهای اسرائیل

قاهره - روز گذشته دبیرخانه اتحادیه عرب اطلاع داد که کویت بدستور امیر عبدالله السالم الصباح امیر کویت کلیه محصولات اسرائیلی را تحریم کرده است و اشخاصیکه مال‌التجاره اسرائیلی وارد کویت کنند غیر از ضبط مال‌التجاره محکوم بپرداخت جریمه‌های سنگینی خواهند شد. (خبرگزاری فرانسه)

قرارداد آمریکا و عربستان

قاهره - روزنامه «الکبیره» چاپ قاهره در شماره عصر روز جمعه خود، مینویسد که دولت آمریکا برای مفاد قرارداد امنیتی که با عربستان سعودی منعقد ساخته اعتباری قائل نمیباشد.

این روزنامه مینویسد در حال حاضر بین آمریکا و عربستان سعودی قراردادی وجود دارد که طبق آن دولت آمریکا موظف میباشد جلوی هر گونه حمله را بخاك عربستان سعودی بگیرد معذالك با وجود آنکه عربستان موضوع بمباران سواحل خویش را توسط کشتیهای اسرائیلی بدولت آمریکا اطلاع داده است دولت مذکور هیچگونه اقدامی برای جلوگیری از این حملات بعمل نیاورده است.

عصبانیت ملك سعود

روزنامه «الکبیره» سپس خاطرنشان میسازد که این موضوع ملك سعود را بشدت عصبانی ساخته و ممکن است وی را مصمم سازد که در قرارداد مذکور تجدید نظری بعمل آورد.

سپس روزنامه مذکور توضیح میدهد که ولیعهد عربستان سعودی در مسافرتی که برای معالجه خویش بخاك آمریکا مینماید اسناد و مدارك حملات اسرائیل را با خود برده و این موضوع را در آنجا مطرح خواهد ساخت

دولت اسرائیل مفاد نامه‌ای را که اخیرا عر [illegible] مبنی بر بمباران از سواحل خویش توسط این کشور بشورای امنیت تسلیم کرده بود مورد تکذیب قرار داده است (اسوشیتدپرس)

دیروز نخستین کشتی فرانسوی از کانال سوئز عبور کرد

مذاکرات با دولت مصر درباره رجوع مسئله کانال بحکمیت دادگاه بین‌المللی ادامه دارد

عبور کشتی فرانسوی

کانال سوئز - دیروز نخستین کشتی فرانسوی درحالیکه پرچم فرانسه را بر عرشه خود افراشته بود از کانال سوئز عبور کرد.

پناهندگان عرب

پاریس - «والتراوانس» مدیر کل یونسکو پیام مهمی راجع به پناهندگان عرب بکلیه کشورهای جهان فرستاده است. نامبرده اظهار میدارد که بمناسبت نرسیدن کمك یونسکو برنامه‌های خود را برای ساختن مدرسه و دادن تعلیمات حرفه‌ای وغیره پناهندگان عرب مجبور است متوقف سازد. از طرف دیگر هانری لابوئیس مدیر عامل قسمت کمك وکار سازمان ملل متحد بامریکا و کانادا مسافرت کرده است تا توجه این دو کشور و سازمان ملل متحد را بوضع وخیم و نامطلوب پناهندگان عرب جلب کند تا بلکه کمك بیشتری به پناهندگان عرب بشود. (خبرگزاری فرانسه)

سد اسوان

قاهره - یك سخنگوی وزارت دارائی مصر اعلام کرد نقشه ساختن تاسیسات نیروی برق سد اسوان که قبلا قرار بود توسط یك شرکت فرانسوی انجام شود بشرکت آلمانی «هوختیف» واگذار شده و این شرکت با همان شرائط شرکت فرانسوی تاسیسات مذکور را برپا خواهد ساخت. (روتر)

الجزایر و تونس

درزدوخورد سربازان فرانسوی و تونسی ۱۰ نفر کشته شدند

بورقیبه گفت فرانسه موظف بتخلیه تونس است

وزیر امور الجزایر بین قبایل دست نشانده فرانسه اسلحه پخش کرد

تونس - حبیب بورقیبه نخست وزیر تونس طی نطقی که درمقابل رادیو ایراد کرد گفت مادامی که نیروهای فرانسوی خارج از منطقه بیزرت و در داخل خاك تونس وجود دارند هیچگونه قرارداد اتحاد بین فرانسه و تونس منعقد نخواهد شد بورقیبه گفت حوادثی که اخیرا در تونس روی داد و طی آن ۷ نفر تونسی و ۲ سرباز فرانسوی کشته شدند نتیجه‌اش فقط ایجاد نفرت و تحریك احساسات مردم علیه فرانسه خواهد بود

بورقیبه تاکید کرد که ارتش فرانسه موظف است که خاك تونس را تخلیه کند. نخست وزیر تونس گفت که قتل عام قصبه «ملوزه» درالجزایر بدست فرانسویان صورت گرفته و باید یك کمیته تحقیق بیطرف معین شود تا پرده از این راز بر افکند

زدوخوردهای جدید

تونس - دولت تونس شب گذشته اعلام داشت که درزدوخورد جدیدی که بین اهالی و گارد ملی تونس از یکطرف و نیروهای فرانسوی از طرف دیگر روی داده ده نفر مقتول و بیست نفر مجروح گردیده‌اند.

نیمی از این عده فرانسوی و بقیه از اهالی تونس بوده‌اند که بر اثر تیراندازی مسلسل‌های سربازان فرانسوی بقتل رسیده‌اند. (اسوشیتدپرس)

تقسیم اسلحه

الجزایر - شب گذشته روبرت لاکوست وزیر امور الجزائر در فرودگاه «اولاتاهیر» واقع در ۱۵ میلی «ملوزه» (قریه‌ای که هفته گذشته ۳۰۰ قربانی داده بود) پائین آمده و طی مراسم مخصوصی تعدادی تفنك بین مسلمینی که نسبت بفرانسه وفادار بوده و با ملیون مخالفت میکنند توزیع کرد.

آنچه قابل توجه بنظر میرسید آن بود با آنکه دراین مراسم دوهزار نفر از مردان الجزایر شرکت کرده بودند معذالك حتی یکنفر جوان هم بین آنها دیده نمیشد و همگی آنها را اشخاصی تشکیل میدادند که سنشان از ۴۵ سال متجاوز بود. (روتر)

خلاصه مهمترین خبرهای جهان

واشنگتن - دیروز بین دولتین عراق و امریکا قراردادی درزمینه همکاری دررشته جستجوهای علمی و فنی برای استفاده از نیروی اتم در راه صلح بامضا رسید.

لندن - رادیو مسکو دیروز بار دیگر از دولتهای غربی درخواست کرد نسبت بمنع آزمایشهای اتمی اقدام فوری بعمل آورند.

لندن - گزارشهای رسیده از ورشو حاکی است که دیروز جمعیت انبوهی از اهالی لهستان دربرابر مرکز فرماندهی نیروهای شوروی اجتماع کرده و به تظاهرات ضد کمونیستی دست زدند ولی مامورین پلیس فوراً تظاهر کنندگان را متفرق ساختند.

لندن - طبق دعوت ارتش بریتانیا قرار است روز سه‌شنبه آینده رئیس کل ستاد ارتش ترکیه وارد لندن شود. مشارالیه مدت یکهفته مهمان ارتش بریتانیا خواهد بود.

بن - دولت آلمان غربی بار دیگر از روسیه شوروی درخواست کرد که اسیران آلمانی را که هنوز در آن کشور بسر میبرند آزاد سازد.

دهلی - بدستور مقامات رسمی هند نیمه‌شب دیشب مجسمه «جان نیکولسن» که درتاریخ انگلستان به فاتح دهلی معروف است از پارکی که روبروی دروازه کشمیر قرار دارد برداشته شد.

دهلی - کمیسیون انرژی اتمی هند اعلام کرد که این دولت درنظر دارد در برنامه پنجساله فعلی احداث یك کارخانه برق اتمی را نیز بموقع اجرا بگذارد.

دهلی - یکی از مخالفین نهرو طی قطعنامه‌ای نخست وزیر هند را متهم بفساد در انتخابات کرده و اعلام داشته که نهرو از وسائط نقلیه دولتی برای حمل طرفداران خود بحوزه‌های انتخابیه استفاده کرده است.

توکیو - فرمانده کل نیروهای آمریکا درخاور دور اعلام کرد که از تاریخ دهم ژوئن پایگاه نیروی هوائی آمریکا در اوزاکا به مقامات انتظامی ژاپن تسلیم خواهد شد.

دمشق - جراید سوریه اطلاع دادند که نهرو نخست وزیر هند نیز روز ۲۴ خرداد وارد دمشق خواهد شد و دو روز مهمان دولت سوریه خواهد بود

بوداپست - پارلمان مجارستان لایحه‌ای تصویب کرد که بموجب آن کلیه اشخاصی که درقیام اخیر از مجارستان فرار کرده‌اند از تابعیت مجارستان محروم شده و اموال آنها ضبط خواهد شد

دیترویت - هیئت‌های مدیره کارخانه‌های اتومبیل سازی آمریکا اعلام کردند که از این پس برای تهیه اتومبیل‌های مسابقه که دارای سرعت زیاد هستند اقدام نخواهند کرد و اتومبیل‌های آمریکا در آینده برای مسابقات اتومبیل‌رانی که دارای خطرات زیاد است بکار نخواهد رفت.

نامزد جدید شاهزاده مارگارت

لندن - شاهزاده مارگارت شب گذشته باتفاق یك جوان زیبا و چشم سیاه بتآترهای وست‌مینستر لندن آمده بود و عموما براین عقیده هستند که شاهزاده مارگارت تصمیم دارد با دوستی این جوان عشق گذشته خود را با سروان تاونزند فراموش سازد.

طبق شایعات تائیدنشده احتمال دارد بزودی نامزدی شاهزاده با آن جوان که هنوز اسمش معلوم نگردیده اعلام شود.

از پشت ذره‌بین نیوزویك

لندن - با آنکه استاسن نسبت به نتایج مذاکرات کنونی خلع سلاح درلندن اظهار امیدواری نمیشد اکنون محافل سیاسی نسبت به نتایج این کنفرانس و انعقاد یك قرارداد حد اقل درمورد مسائل مابه‌الاختلاف خوشبین هستند.

ورشو - تقریباً همه‌روزه دربسیاری از شهرها حملاتی بمراکز پلیس سرخ لهستان صورت میگیرد.

بقرار اطلاع «گومولکا» دبیر کل حزب کمونیست برای دعوت مردم بآرامش بزودی اولین مسافرت خود را درسراسر کشور شروع خواهد کرد.

مصر و سوریه

شکری القوتلی رئیس جمهوری سوریه ناگهان وارد قاهره شد

رهبران مصر و سوریه مسئله پیمان بغداد و تحولات اخیر سوریه را مورد بحث قرار داده‌اند

دول سوریه و مصر یك کشور فدراتیو تشکیل میدهند

پس از انجام انتخابات مصر کنفرانس سران دول عرب تشکیل خواهد شد

قاهره - جمال عبدالناصر رئیس جمهور مصر روز گذشته با نزدیکترین متحد خویش «شکری القوتلی» مذاکرات خود را در قصر سابق سلطنتی قبه شروع کرد.

برای دومین بار

برای دومین بار در شش هفته اخیر بامداد دیروز شکری القوتلی مبادرت به یك مسافرت ناگهانی بقاهره نمود.

روسای جمهور دو کشور یکدیگر را درفرودگاه صمیمانه درآغوش گرفته و پس از عبور از جلوی گارد احترام به طرف قصر «قبه» عزیمت کردند

با آنکه از مذاکرات روز گذشته اطلاعی در دست نیست و کاملا درمحیط محرمانه انجام گرفته ولی بنظر میرسد که رئیس جمهور سوریه وضع سیاسی خاص کشور خویش را در حال حاضر دراین مذاکرات مطرح کرده باشد

پس از مانورهای سیاسی هفته گذشته در سوریه و تهدید جمعی از وکلا به استعفا اکنون ناظرین سیاسی عقیده دارند که مبارزه شدیدی برای بدست آوردن قدرت درپشت پرده در سوریه شروع شده است.

درحال حاضر شایعاتی مبنی بر ایجاد یك حکومت فدراتیو بین دو کشور در تونس وجود دارد.

علت رسمی و علت واقعی

علت رسمی مسافرت رئیس جمهور ۶۴ ساله سوریه بقاهره یك معاینه پزشکی ذکر شده است.

پس از مذاکراتی که وی بمدت سه ساعت با جمال عبدالناصر بعمل آورد عازم اسکندریه گردید.

قرار است دراین شهر قوتلی در بیمارستان «تواسات» بستری گردد.

با آنکه دفتر ریاست جمهور در دمشق تصریح کرده که وی مدت سه یا چهار روز در بیمارستان بسر خواهد برد معذالك نوع بیماری وی را روشن نساخته و محافل سیاسی برای این مسافرت اهمیت بیشتری از یك مسافرت بمنظور معالجه قائل هستند.

مسئله پیمان بغداد

خبرگزاری نیمه‌رسمی خاورمیانه گزارش داد که روسای جمهور دو کشور مسائل مربوط بخاورمیانه را بطور کلی و بخصوص موضوعات مربوط بکشورهای عربی و تشکیل شورای وزیران پیمان بغداد در کراچی، را مورد مذاکره قرار داده‌اند.

طبق خبر این خبرگزاری علاوه بر محمود ریاض، انورالسادات دبیر کل کنگره اسلامی، سرلشکر عبدالحکیم عامر فرمانده کل قوای مصر و سرهنگ علی صبری مشاور مخصوص عبدالناصر نیز در این مذاکرات حضور داشته‌اند.

از طرف دولت سوریه نیز «مطیری» و «عبدالرحمن العظم» سفیر این کشور در قاهره دراین جلسه حاضر بوده‌اند.

(آسوشیتدپرس)

اتحادیه مصر و سوریه

روز گذشته درمجلس سوریه صبری العسلی نخست وزیر درپاسخ یکی از نمایندگان گفت که ما همچنان مصمم هستیم اتحاد خود را با مصر عملی ساخته و دراین راه روزبروز پیشتر برویم هم‌اکنون اتحاد نظامی و فرهنگی بین مصر و سوریه بمرحله عمل درآمده است و بزودی اتحاد اقتصادی و سیاسی نیز عملی خواهد شد.

از طرف دیگر صلاح بیطار وزیر امور خارجه رسماً اعلام کرد که دولت سوریه درنظر دارد درسودان و مراکش و تونس و لیبی و اندونزی و چین کمونیست سفارتخانه افتتاح کند.

(خبرگزاری فرانسه)

کنفرانس سران عرب

دمشق - دیروز صبری العسلی اظهار داشت که پس از انجام انتخابات در مصر یك کنفرانس از کلیه سران کشورهای عرب تشکیل خواهد شد زیرا موقعیت ایجاب میکند که همکاری بسیار نزدیکی بین کلیه ملل عرب بوجود آید تا باوضاع سیاسی و اقتصادی کشورهای عرب سر و صورتی داده شود و جلوی خطری که تمام کشورهای عرب را تهدید میکند گرفته شود چه این خطر از طرف اسرائیل باشد چه از طرف کشورهای دیگر سپس نخست وزیر سوریه گفت که دولت سوریه از هر تصمیمی که مصر درمورد کمك اقتصادی و مالی باردن بگیرد پشتیبانی و پیروی خواهد کرد. (خبرگزاری فرانسه)

فرانس سوار مینویسد:

مخالفت وروشیلف با تبعید یهودیان منجر بمرگ استالین شد

وروشیلف کارت حزبی خود را روی میز کوبید و استالین دچار سکته شد

پاریس - روزنامه فرانس سوار چاپ پاریس درشماره دیروز خود مینویسد علت مرگ استالین تشنج عصبی شدیدی بوده است که پس از مخالفت یکی از همکاران نزدیك وی با نقشه وسیعی که برای تبعید یهودیان این کشور طرح کرده بود بوی دست می‌دهد.

روزنامه مذکور مینویسد که منبع این خبر سفیر شوروی در لهستان میباشد.

تبعید دسته جمعی

این واقعه درروزهای آخر فوریه سال ۱۹۵۳ روی داده است.

درروز واقعه جلسه هیئت رئیسه کمیته مرکزی حزب کمونیست شوروی تشکیل گردید و به تقاضای استالین قرار بود به موضوع توطئه عده‌ای از پزشکان یهودی برای قتل استالین رسیدگی کنند. پس از اینکه استالین نقشه خود را برای تبعید عده‌ای از یهودیان به اردوگاهی که در نزدیکی مرزهای چین تهیه شده بود اعلام میدارد وروشیلف که اکنون رئیس شورایعالی اتحاد شوروی میباشد کارت عضویت حزبی خود را روی میز انداخته و بشدت باین نقشه اعتراض میکند و این مخالفت عجیب وغیر منتظره ضربه شدیدی باستالین وارد کرده و پس از چندی منجر بمرگ او میگردد.

سکته استالین

براثر این ضربه استالین بعقب روی زمین میافتد. دراین موقع خون بچهره وی دویده چشمانش برگشته و ضربان قلبش بالا میرود بلافاصله بریا رئیس پلیس مخفی خود را ببالین وی میرساند و پس از چند لحظه «سوتلانا» دختر او نیز گریه کنان خود را روی جسد پدر میافکند و شروع ببوسیدن او میکند.

دراین موقع استالین چشمهای خود را باز میکند و بلافاصله بریا با خوشحالی فریاد میزند «استالین نمرده است» و خود را روی پاهای او انداخته درحالیکه دستهایش را می بوسید تقاضای عفو و بخشش میکند. (روتر)

بازگشت بخانه

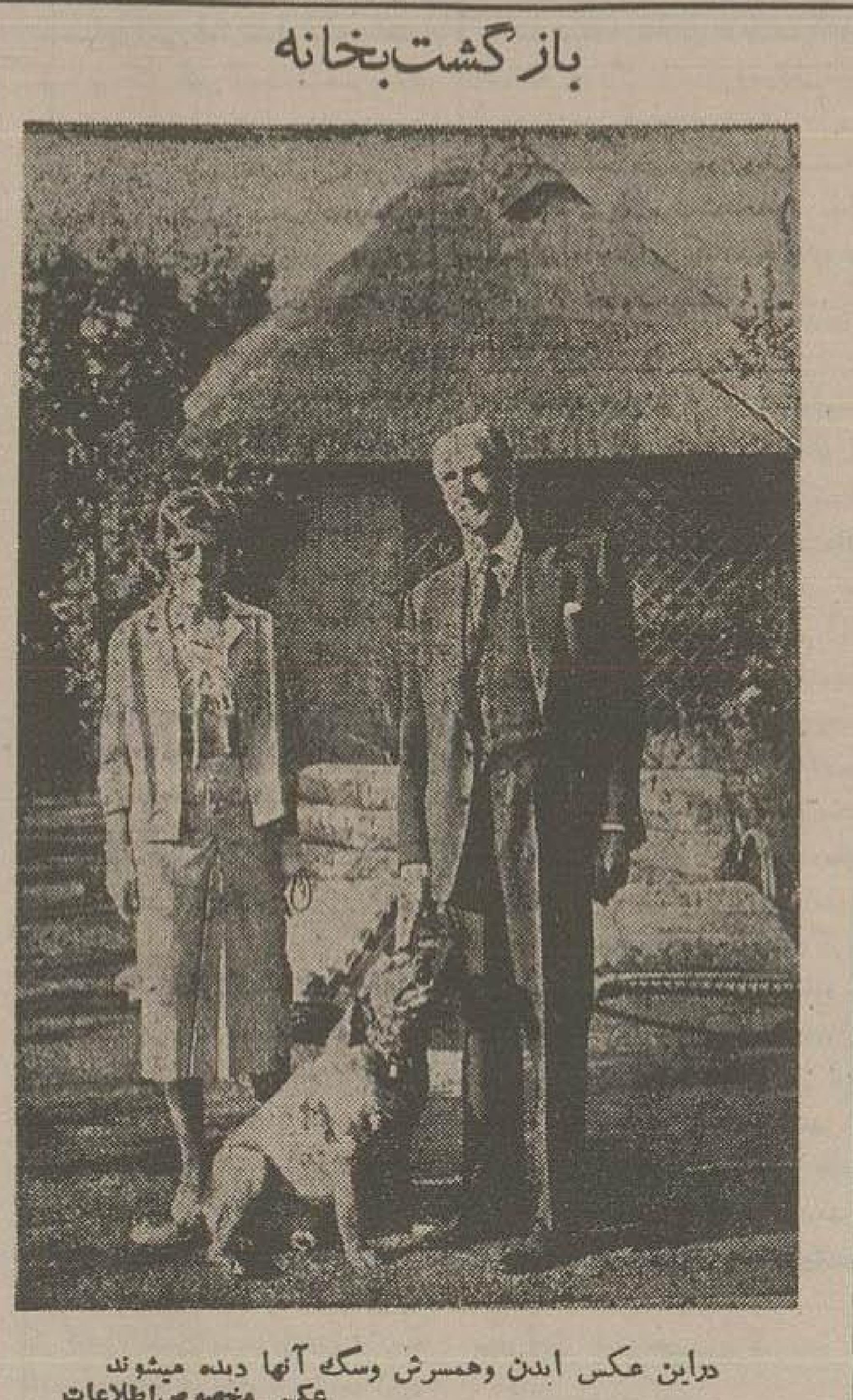

دراین عکس ایدن و همسرش و سگ آنها دیده میشوند
عکس مخصوص اطلاعات

استقبالی که دراین دو روز از فیلم کولی شجاع شد بی‌سابقه بود
کولی شجاع شاهکار فیلمهای موزیکال هند باشتراك
ستاره محبوب «نی‌می»
کولی شجاع امشب در سینما پارك

«نی‌می» ستاره طناز و دلفریب سینمای هند
عشق - فداکاری - شهامت - رقص - آواز - مبارزه با زور و فشار - حوادث گوناگون این فیلم شما را مجذوب خواهد ساخت
از دیدن کولی شجاع در سینما پارك غفلت نفرمائید
ا - ۷۷۴۰
«کانون طوطی»

ضبط صوت تمام اتوماتیك پرتابل
مارك محصولات RFT آلمان
مجهز بدستگاه امپلی فایر، میکرفون، محلهای ضبط از میکرفون، رادیو، گرامافون
با نوار ۳۵۰ متری

درمقابل خرید هر دستگاه ۵ حلقه نوار ۳۵۰ متری آگفا آلمان مجاناً تحویل میشود
قیمت برای مصرف کنندگان: ۱۳۰۰۰/ ریال
قیمت برای فروشندگان: ۱۱۷۰۰ ریال
از شهرستانها مستقیماً سفارش قبول میشود
نمایندگی انحصاری محصولات اتحادیه RFT آلمان در ایران: شرکت سهامی پخش رادیو:
خیابان فردوسی - ساختمان امینی - تلفن: ۳۳۲۵۲ - تلگرافی RFT رادیو

مجلس سنا

بقیه از صفحه چهارم

که ما یك موضوع را نمی فهمیم، نمیخواهیم تجسس کنیم اما حق فهم که داریم، ما حق داریم بفهمیم آن سرالاسراری که باعث شده است قانون موجود اجرا نمیشود چیست ؟

این مطلب را ۵۰ مرتبه در این مجلس گفتیم و در جواب گفتند قانون نقائصی دارد: یك محله کوچك است، یك محله بزرك است، قانون برای همه آنها جامعیت ندارد، میخواهم بگویم اگر ده برابر آن معایب و نقائص را هم داشته باشد همین فردا میشود انجمن را مطابق قانون موجود تشکیل داد. شما قانون موجود را حق ندارید اجرا نکنید، هیچکس حق ندارد قانون را لولو بگفته بعهده تاخیر بیاندازد .

شما مطابق قانون فعلی انجمن را تشکیل بدهید. بعد این قانون شور می شود، شور دوم میشود، بمجلس شورای ملی میرود، سنا برمیگردد، وشاید این تشریفات ۶ ماه طول بکشد .

(نبیل سمیعی - وشاید شش سال)

هر وقت این قانون که بنظر شما خیلی نافع‌تر وبهتر از آن قانون سابق است طبق همین قانون که بشما اجازه میدهد انجمن را منحل کنید ومطابق قانون جدید انتخاب کنید .

مقصود اینست که بنده اهل سوءظن نیستم وتفحص نمیکنم که یك علت سوئی برای عدم اجرای قانون حاضر پیدا کنم اما میخواهم بفهمم که چرا قانون اجرا نمیشود .

در آخر سال گذشته حکومت سابق که خیلی ایستادگی داشت برای اینکه قانون سابق را اجرا نکند آخرش گفت اجرا میکنم وحتی در روزنامه اعلان کرد که فردا اجرا خواهم کرد .

در هر صورت، یك نوعی اینکار باشکال برخورد کرده است وما که اهل سوءظن نیستیم ونمیخواهیم سببی نامطلوب درش پیدا کنیم اینقدر احساس میکنیم که کار مثل لجبازی میماند.

برای چه این قانون فعلی را اجرا نمیکنید؟ لااقل طوری توضیح کنید که مطابق فهم ما و کند فهم‌ترین ما باشد که چه سری است نمیشود آنرا اجرا کرد؟

دولت اگر میخواهد مطابق قانون رفتار کند صلاح در اینست که قانون موجود را فعلا اجرا کند (صحیح است - احسنت)

خلاف قانون رفتار میشود...

آقای دکتر صدیق گفت: بنده ضمن تائید بیانات جناب آقای تقی‌زاده و آقای لسانی باید عرض کنم که همین الان در مورد اتوبوسرانی برخلاف قانون عمل میشود، قانون گفته است که باید شهرداری شرکت را اداره کند ولی الان شهربانی اداره میکند واین کاملا خلاف قانون است.

خود اعضای هیئت مدیره گفته‌اند که هفتاد هزار تومان در آمد روزانه شرکت است وبیش از ۳۰ هزار تومان وارد دفتر نمیشود.

محل کار هیئت مدیره هم در کنار اطاق رئیس شهربانی است این چه روشی است ؟

ناطق سپس راجع بکارخانجات برق تذکراتی ایراد کرد.

فلسفه دخالت شهربانی...

آقای مسعودی اظهار داشت: بفرمایشاتی که جناب آقای تقی زاده فرمودند آقای وزیر کشور جواب خواهند داد اما در مورد شرکت واحد ودخالت شهربانی که صحبت شد باید عرض کنم که رئیس شهربانی از طرف وزارت کشور که قائم مقام انجمن شهر است واکثریت سهام را دارد انتخاب شده است وانتخاب رئیس شهربانی بمدیریت عامل شرکت دلیل این نیست که شهربانی در این کار دخالت میکند، چون شهرداری قسمت اعظم سهام را دارد ووزارت کشور قائم مقام انجمن شهر است رئیس شهربانی را باین مقام منصوب کرده است.

هیئت مدیره پس از اتمام مدت اگر از کار رئیس شهربانی راضی بود که میماند وگرنه کس دیگری را انتخاب میکند.

دلیل اینکه رئیس شهربانی باین سمت انتخاب شد این بود که شهرداری تهران گفت من نمیتوانم این کار را بکنم و کس دیگری هم حاضر نشد که این کار را بعهده بگیرد.

شهرداری شانه خالی کرد وانجام این عمل را رد کرد، از طرف دیگر قانونی بود که باید اجرا میشد.

وضع اتوبوسرانی هم بسیار خراب بود و باید اصلاح میشد روی این اصول آمدند ورئیس شهربانی را انتخاب کردند رئیس شهربانی با اطلاعاتی که داشته آمده و این کار را بعهده گرفته است.

نباید لزوم شرکت واحد را انکار کرد، ما در گذشته بارها در اینجا بوضع باتوبوسرانی تهران اشاره کرده و درباره آن مباحثه ومذاکره کردیم اصلاح وضع اتوبوسرانی تهران کار بسیار مشکلی بوده است وحالا که فکر اصلاح آن پیدا شده است نباید با انتقادات پی‌درپی موجب دلسردی کسانیکه این امر را تقبل کرده‌اند شد.

آقایان بفرمائید که شرکت توانسته است کارش را تکمیل کند ولی نفرمائید تاسیس شرکت واحد کاری است که خلاف قانون انجام شده است الان تعدادی از شرکتهای اتوبوسرانی منفرداً کار میکنند وهنوز بشرکت واحد نپیوسته‌اند بفرمائید که چرا آنها ضمیمه شرکت واحد نشده‌اند، و چرا وضع اتوبوسرانی تهران تکمیل وروشن نشده است اصولا این مشکلات را در کمیسیون خاصی تحقیق وحلاجی بفرمائید

در موضوع نرخ هم البته باید رسیدگی شود آقای وزیر کشور فرمودند فردا صبح مجمع عمومی تشکیل میشود، باید این مسئله را از آقای وزیر کشور خواهش کنیم که خاتمه دهند، اگر اتوبوس کم است تهیه شود، اگر نرخ نامناسب است مناسب شود وبالاخره باین کار اتوبوس راه فیصله پیدا کنند.

از این گذشته وضع تاکسیرانی هم باید درست شود. در یك پایتخت نباید وضع تاکسیرانی باین افتضاح باشد.

غرض عرضم اینست که حتی الامکان باید در اصلاح امور کشور کوشید، باید به مشکلات توجه کرد واگر وجود مشکلات صحیح است سعی کرد که رفع شود، والا تنقید وایراد گرفتن کار آسانی است.

روی این اصل همین ایراد گیریها، شرکت واحد در ظرف یکسال ونیمی که تشکیل شده است نتوانسته قدم از قدم بردارد ووضع بهمان حال سابق وبلاتکلیف مانده است .

بالاخره هیچ تردیدی نیست که باید سروصورتی باین کار داده شود

تهران وضع خاصی دارد

آقای وزیر کشور گفت: در مورد بیانات جناب آقای تقی‌زاده باید عرض کنم که ما الان قانون شهرداریها را اجرا میکنیم و مورد عمل است وروی همان قانون انجمنهای مختلف را در شهرستانها تشکیل داده‌ایم فرمودند که چه نظری هست در مورد عدم اجرای آن در تهران؟ باید عرض کنم که یك موضوع بغرنجی در کار نیست. شهر تهران که انتخابات انجمن شهرش مخصوص مورد نظر آقایان است الان از نظر وضع ونفوس به صورت خاصی در آمده است از طرف دیگر در مورد انتخاب شهردار در قانون فعلی واین قانون که در دست رسیدگی است شرایط فرق میکند ناطق متن مواد مربوط به انتخاب شهردار را در دو قانون قدیم و جدید قرائت کرد و گفت اگر طبق قانون قدیم برای تهران شهردار انتخاب شود بیم آن میرود که شخصیت انتخاب شده کافی ولایق برای این کار نباشد در حالیکه در قانون جدید برای این مقام شخصیتی در نظر گرفته شده است که باید حتی دارای شرایط یك سناتور باشد

بنده از استدلال دولت سابق اطلاع ندارم ولی فکر میکنم که علت عدم اجرای این قانون باین منظور بوده است که شهرداری که انتخاب میشود طبق قانون جدید که دارای شخصیت واقعی باشد ونظری دیگر هم هیچ وجه نیست (جمال امامی اگر نظر این بود این ماده را اصلاح میکردند)

ناطق سپس به بیانات آقای دکتر صدیق اشاره کرد و گفت فردا در جلسه مجمع عمومی این تذکرات مورد رسیدگی قرار خواهد گرفت

ماجرای سه نامه

مجددا آقای لسانی پشت تریبون قرار گرفت و اظهار داشت :

سوابق انتخاب رئیس شهربانی

آقای لسانی مجددا اظهار داشت:

آقای وزیر کشور در مورد تعویق انتخابات انجمن شهر تهران مطالبی فرمودند ولی اگر واقعاً دلیل آن موضوع انتخاب شهردار بود که ماده‌ای میاوردند و قانون را اصلاح میکردند

امادر مورد اینکه کار شرکت واحد اتوبوسرانی به شهربانی محول شد و رئیس شهربانی بمدیریت عامل این شرکت تعیین شده است باید عرض کنم که برخلاف دفاع آقای مسعودی وبیانات آقای وزیر کشور انتخاب رئیس شهربانی روی سوابقی است که اکنون عرض خواهم کرد.

ناطق متن نامه‌ای را که شهرداری تهران درمورد اداره شرکت واحد اتوبوسرانی بوزارت کشور نوشته بود بشرح زیر قرائت کرد

نامه شهرداری بوزارت کشور

وزارت کشور: چون تشکیل شرکت واحد اتوبوسرانی در تهران وحومه که انجام آن بموجب قانون مصوب مجلسین بعهده شهرداری گذاشته شده مورد کمال توجه اولیای محترم امور وعامه مردم میباشد وتوفیق در این امر حیاتی مخصوصاً در شهر وسیع وپرجمعیتی نظیر تهران مستلزم آنست که کار از ابتدا با توجه بتجارب گذشته برمبنای صحیحی پی‌ریزی واستوار گردد. متاسفانه در حال حاضر شهرداری تهران که عهده‌دار وظایف سنگین وبیشماری است علاوه برفقدان تجربه در امر اتوبوسرانی برای انجام ابتکار بزرك که با زندگی روزانه طبقات مختلف مردم مربوط است سازمان مناسب وتشکیلات کافی وعوامل صبور ومطلع نیز ندارد وقطعی است که اگر این کار همچنان به عهده شهربانی کل کشور محول گردد باسوابق وبصیرتی که در این موضوع دارند مخصوصاً با تجاربی که در ظرف سنوات اخیر در جریان تشکیل شرکتهای فعلی بدست آورده که نتیجه بمراتب بهتر ورضایت‌بخش‌تر خواهد بود. بنابراین تمنا دارم بطوری که شفاهاً هم مراتب بجناب آقای وزیر کشور مذاکره و موافقت فرمودند بعنوان قائم مقام انجمن شهر موافقت فرمایند که فعلا انجام این وظیفه قانونی از طرف شهرداری تهران بشهربانی کل کشور تفویض وامور مربوط باتوبوسرانی هم‌چنان در اداره مزبور تمرکز یابد.

بدیهی است در آتیه وپس از آنکه مقدمات کار فراهم گردید شهرداری خواهد توانست در این امر مداخله واداره اتوبوسرانی شهر تهران را راسا بعهده بگیرد .

سپس ناطق جواب وزارت کشور را بشرح زیر قرائت کرد :

شهرداری تهران عطف‌بنامه شماره ۲۷۰۲۲ مورخ ۱۰ر۱۱ر۳۴ موضوع تشکیل شرکت اتوبوسرانی باتوضیحاتی که راجع بمشکلات اقدام شهرداری داده شده واز نظر تجربه واحاطه که شهربانی کل کشور بامور اتوبوسرانی دارد وزارت کشور نیز با پیشنهادی که نموده‌اند موافقت دارد که تشکیل شرکت اتوبوسرانی کماکان بعهده شهربانی کل کشور باشد قدغن فرمائید نتیجه اقدام را اعلام دارند وبعد جواب شهرداری را بشرح زیر قرائت کرد :

وزارت کشور

عطف‌بنامه شماره ۳۲۹۷ م‌ن - ۱۱۳۷۵ مورخ ۱۵ر۱۰ر۳۴ که ضمن آن موافقت فرموده‌اند که تشکیل شرکت اتوبوسرانی فعلا بعهده شهربانی کل کشور محول گردد دیگر اقدامی جهت شهرداری تهران باقی نمی‌ماند که نتیجه آنرا باستحضار برساند خواهشمند است شهربانی کل دستور فرمائید نتیجه اقدامی را که در اجرای این تصمیم معمول خواهند داشت باطلاع آن وزارت برسانند.

ناطق سپس افزود: طی این نامه وزارت کشور هم با محول کردن کار اتوبوسرانی به شهربانی موافقت کرده است واین مخالف نص صریح قانون است مجلس ورئیس سنا در این مورد طی چند نامه بوزارت کشور تذکر داده است و بنده اینك یکی از این نامه‌ها را قرائت میکنم ناطق متن نامه مجلس سنا را بوزارت کشور بشرح زیر قرائت نمود:

چون امر اتوبوسرانی از مسائل مهم اجتماعی است ومجلس سنا همیشه از نظر حفظ آسایش عمومی متذکر این معنی بوده است که دولت حتی الامکان وسائل آسایش عامه مردم را حداقل از این حیث فراهم نماید وضع فعلی پیش بینی میشود که نقض غرض شده ووضع اتوبوسرانی در اثر مداخله مستقیم شهربانی که خود دارای وظیفه سنگینی جهت حسن انتظام در امر رانندگی میباشد آشفته‌تر از سابق گردد. لذا مراتب بدین وسیله اعلام وخواهشمندم شخصا در این موضوع بررسی کامل بعمل آورده واهتمام فرمائید که نقض قانون نشده طریقه‌ای که از هر جهت اطمینان بخش بوده وبا قانون تطبیق کند معمول و مجری گردد واگر بنظر آن جناب قانون فعلی دارای نواقصی است ویا شهرداری تهران بعللی که شهردار در نامه خود بوزارت کشور نوشته قادر باستفاده از امتیاز اعطا شده از طرف مجلسین نیست ومایل است این امتیاز بدستگاه یا اداره دیگری داده شود ناچار یا باید دولت پیشنهاد اصلاح ماده واحده را بمجلسین تقدیم دارد ویا لایحه مجددی بمجلسین داده وپس از تصویب بموقع اجرا بگذارد

ناطق اضافه کرد : قانون باوضاع واحوال درست شده ، شهربانی کار علیحده‌ای دارد وجمع این دو وظیفه برخلاف قانون وبرخلاف مصلحت است

تعجب وزیر کشور...

آقای دکتر جلالی وزیر کشور اظهار داشت:

بنده از نامه‌هائی که جناب آقای لسانی قرائت کردند بسیار متعجب شدم معتقدم من کسی که هیچگونه اطلاع اداری نداشته این نامه‌ها را نوشته و کسی که اطلاع از قانون نداشته آنرا امضا کرده است .

اصلا بنظر بنده مضحك است که شهردار تهران بیاید قانون را از سر خود باز کند ، بدون اینکه قانون را دیده باشد واساسنامه شرکت را مطالعه کرده باشد .

بنده صورت جلسات هیئت مدیره را دانه‌بدانه قرائت کرده‌ام ودر جزئیات آن دقت نموده‌ام وآنچه تشخیص دادم همان بود که بعرض رساندم ، شرکت طبق قانون اساسنامه اش را نوشته و بثبت رسانده ومجمع عمومی تشکیل داده ودر مجمع عمومی مطابق مواد اساسنامه انتخابات شروع شده ، در آنجا ذکر شده که چون وضع اتوبوسرانی از این صورت که هست باید خارج شود بهتر است افرادی که قادر باین کار باشند انتخاب شوند واین جهت رئیس شهربانی را که افسری است وقوه‌ای در دست دارد وبنظر میرسید که اقتداری دارد باین سمت انتخاب کرده‌اند ، در این کار خلاف قانون سرنزده است حالا اگر مخالف صلاح یا مقتضیات بوده که رئیس شهربانی بریاست هیئت مدیره شرکت واحد انتخاب شود آن امر دیگری است .

امادر این نکته که ۵۰ درصد سهام شرکت واحد اتوبوسرانی متعلق به شهرداری است وطبق آن باید اکثریت سهام مال شهرداری باشد هیچ شك نیست وبفرض که شهرداری ۱۰ نامه بنویسد نمیتواند خلاف مقررات رفتار کند و از خودش سلب تکلیف نماید. بنده این پرونده را اصلا ندیده بودم واز این نامه‌ها اطلاع نداشتم. گویا متصدیان امور جرات نکرده‌اند این موضوع مضحك را بمن بگویند و بنده همین الان یادداشت کردم که این پرونده را بخواهم ومطالعه کنم ، بنظر بنده نامه شهرداری بکلی برخلاف اصول واساسا مضحك است .

جناب آقای جمال امامی فرمودند نباید از روش گذشتگان تنقید کرد اما بنده با اینکه میل ندارم وعقیده ندارم که از گذشته انتقاد شود متاسفم که ناچارم در این باره عرض کنم که این آقایان هیچ‌وجه شهرداری نداشته‌اند و بکلی برخلاف اصول رفتار کرده‌اند ، حالا تازه بنده میفهمم که چرا جناب آقای دکتر صدیق در سؤالشان مرقوم فرموده‌اند «این شرکت غیر قانونی» بنده درجواب آقای دکتر صدیق عرض کردم که تشکیل شرکت غیر قانونی نیست، حالا بنده تازه درك میکنم که قضیه از چه قرار بوده است چون با وجود این مکاتبات این تردید پیدا میشود که کاری غیر قانونی صورت گرفته است یعنی شهرداری خواسته است از زیر بار مسئولیت شرکت شانه خالی کند ووزارت کشور هم بدون توجه به قانون تایید کرده ومحول کرده است به شهربانی امری است از لحاظ اداری کاملا غلط و از لحاظ صلاحیت رئیس هیئت مدیره شرکت بنده فردا تحقیق میکنم وتصمیم خواهم گرفت .

سوابق امر چیست ؟

آقای مسعودی گفت :

بنده چون نسبت بقوانین تشکیل شرکت واحد اتوبوسرانی سابقه دارم باید توضیحی در این خصوص عرض کنم قانونی که فعلا در دست اجرا است قانونی است که از تصویب کمیسیونهای مشترك گذشته است قبل از اینکه این قانون اجرا شود دولت گذشته لایحه‌ای آورد که بموجب آن ۴۹ درصد سهام شرکت متعلق بشهرداری و ۵۱ درصد متعلق بمردم بود با تصویب آن لایحه چون اکثریت سهام در دست مردم بود کار بدست مردم سپرده میشد واین گفتگوها هم پیش نمیآمد.

این لایحه از تصویب کمیسیون شماره ۱ گذشت ورفت بکمیسیون اقتصاد و آنجا معطل ماند، گویا در آن کمیسیون آقایان اختلاف نظری پیدا کرده بودند ودر نتیجه دولت سابق برای رفع این نقیصه وروی احتیاج همان قانون سابق را بموقع اجرا گذاشت.

مراسله‌ای که جناب آقای لسانی قرائت فرمودند گویا مربوط بآن قانون دوم است ودرباره این دولایحه میباشد.

اما راجع بمسئله‌ای که مورد اختلاف است بنده میخواهم سؤال کنم آیا شهرداری که در حال حاضر انجمنی ندارد یك موسسه دولتی نیست؟

(آموزگار - شهرداری هیچوقت دولتی نیست) در حال حاضر شهردار را وزیر کشور انتخاب میکند ووزارت کشور هم قائم مقام انجمن شهر است .

در این جریان شهردار مراجعه کرده است که من توانائی این کار را ندارم (دکتر سجادی - حق نداشته) (وارسته - باید استعفا میداده است) اگر ما انجمن قانونی داشتیم این کار را انجمن میکرد، اما انجمن نبوده ووزارت کشور این کار را از یك مامور خودش بمامور دیگرش محول کرده است.

(دکتر صدیق - خلاف قانون بوده است.) حالا علاوه از این حرفها، شما برگردید بگذشته، بدو سه سال پیش وبخاطر بیاورید چه آهن پاره‌هائی در این شهر براه میافتاد وچه کشتاری میشد، حالا هر چه هست آن وضع سابق تغییر پیدا کرده، باید تسهیلات فراهم کرد و نظارت بخرج داد تا این کار پیشرفت حاصل کند.

نکته اساسی اینست که آقای وزیر کشور در مجمع عمومی شرکت اتوبوسرانی مذاکره بفرمایند ، مشکلات آنها را بپرسند، طرحهائی را که خودشان دارند پیشنهاد بفرمایند و بالاخره یك فکر اساسی، یك چاره اساسی بیندیشند که این موضوع سروسامان پیدا کند ، ببینید شرکت لازم هست یا نیست ببینید شهرداری صالح است یا شهربانی، ببینید چه باید کرد که وضع مردم بهتر شود وما هم از شر این ماجرای اتوبوس که مدتهاست وقت مجلسین را گرفته ومردم را هم بخود مشغول داشته، راحت شویم.

مجلس حقیقت گوئی

آقای آموزگار گفت: امروز مجلس سنا قیافه یك مجلس حقیقت گوئی را بخود گرفته وحقایق آشکار میشود.

از آنچه در اینجا گفته شد استنباط کردم شهردار که گویا آدم خوبی هم بوده است آنقدر ناتوان وعاجز وبیچاره بوده است که این کار را از گردن خودش باز کرده در حالیکه ما در قانون مجازات عمومی داریم که اگر مستخدم از انجام وظیفه خودداری کند قابل تعقیب است ایشان مطابق قانون مکلف بود آن کاری را که برعهده اش محول شده انجام بدهد واگر قدرت و توانائی در خودش نمیدیده باید استعفا میکرد و میرفته است .

اگر بنا باشد شهربانی که ناظر انتظامات وتامینات است وباید از تندروی وتخلف رانندگان جلوگیری کند خودش مباشر عمل رانندگی واتوبوسرانی باشد هزار جور حب و بغض و فساد پیدا میشود . من نمیگویم این آقایان سوء نیت داشته اند اما آنقدر از مرحله پرت بوده‌اند که بضرر خودشان وبضرر مملکت اقدام باین کار کرده‌اند

معلوم میشود علت اینکه شرکتهای دیگر نمی آیند باین شرکت واحد ملحق شوند وعوض یك قران دوقران دریافت دارند اینست که آنها بوجدان خودشان مراجعه میکنند ومی بینند وجدان آنها طور دیگر حکم میکند .

قبول کردن مدیریت عامل شرکت اتوبوسرانی از طرف رئیس شهربانی برخلاف مصلحت خودش ووزیر کشور و بدینجهت بیچاره شهردار وقت بوده است ومادام که این وضعیت برقرار است اتوبوسرانی همین حال وضع را خواهد داشت واعتراضات ومدافعات آقایان هم به نتیجه‌ای نخواهد رسید.

صحبتهای مفید...

آقای رئیس گفت : اگرچه صحبتها از حدود ماده مربوطه تجاوز کرد ولکن چون این مذاکرات مربوط به یك موضوع عمومی بود واستفاده مردم تمام میشود بنده جلوگیری نکردم ومیدانم که مردم در این باب اصرار دارند که یك فکر اساسی برای این کار بشود وتذکرات آقایان هم البته مفید است.

این موضوع را روشن کنید

آقای شمس ملك آرا گفت:

اینکه گفته شد وضع اتوبوسرانی بهبود یافته است بنده بهبودی نمی‌بینم، مردم هم دائما شاکی هستند، مردم میگویند از یکطرف میخواهی بروی یکقران می گیرند، از یکطرف دیگر میخواهی بروی باآنکه مسافتش کمتر است دوقران مطالبه میکنند. قضیه یك بام ودو هوا از یك شهر ودو نرخ در شهر ما صادق میکند.

بنده گمان میکنم این وضعیت شرکت واحد خوب نیست آقای وزیر کشور وظیفه مهمی برعهده دارند که مراقبت کامل در این خصوص مبذول بفرمایند .

یك موضوع را جناب آقای تقی‌زاده طرح کردند وآقای وزیر کشور جوابی دادند، اما مطلب مبهم ماند باید این مطلب روشن شود .

آقای تقی‌زاده اظهار کردند که انتخابات انجمن شهر تهران مطابق قانون قبلی صورت بگیرد و شهر تهران بیش از این برای انجمن شهر معطل نماند.

غرض اینست که شهر تهران دارای انجمن شود وبیش از این گرفتار این اشکالات نباشیم.

آقای مسعودی مخبر کمیسیون گفت: وظیفه ما راهنمائی است . از انتقاد در مجلس که کارش حل وفصل مطالب است کاری پیش نمیرود.

(دکتر صدیق - کسی بحرف ما گوش نمیدهد.)

بنده یادم هست که آقای وزیر کشور سابق از آقای دکتر صدیق دعوت کردند که نظارت بکنند ودفاتر واوراق شرکت اتوبوسرانی را کنترل کنند (دکتر صدیق کمیسیون خواست نیاوردند.)

ما استدعا میکنیم جنابعالی وآقای آموزگار این کار را رسیدگی کنید و ما را هم روشن کنید.

ما تاچه وقت باید در این مجلس سنا گرفتار پیچ وخم اتوبوس باشیم. یکبار برای همیشه تکلیف این کار را روشن کنید که این شرکت اتوبوسرانی لازم است یا نیست، اگر لازم است وسائل کارش را فراهم کنید وترتیب کارش را هم بدهید، اگر لازم نیست منحل کنید برود پی کارش.

آقای دهستانی متذکر شد که بهتر است آقایان در اصل موضوع لایحه صحبت کنند ووقت را تلف نفرمایند!

سپس بترتیب مواد دیگر لایحه از ماده ۷۷ ببعد مطرح بحث قرار گرفت وبعد از تذکراتی که آقایان سناتورها بیان نمودند پیشنهاداتی که داده شده بود بکمیسیون ارجاع گردید.

آنگاه لایحه مربوط به موافقتنامه سرویسهای هوائی وبازرگانی بین ایران وسوئیس قرائت شد .

در کلیات لایحه آقای دکتر صدیق تذکراتی داد وآقای معاون وزارت امور خارجه توضیحاتی ایراد کرد ولایحه برای شور دوم به کمیسیون ارجاع گردید .

بعد لایحه مربوط به موافقتنامه حمل ونقل هوائی بین ایران وامریکا مطرح گردید وچون نظری ابراز نشد برای شور دوم به کمیسیون ارجاع شد.

ختم جلسه

مقارن ظهر جلسه ختم شد و جلسه آینده بروز ۴شنبه موکول گردید.

سؤال از دولت

آقای دکتر صدیق این سؤال را از دولت تقدیم نمود:

ریاست محترم مجلس سنا

مقرر فرمائید آقای وزیر بهداری برای پاسخ بسؤال زیر در مجلس حاضر شوند :

از تاریخی که اشل جدید پزشکان اجرا شده تا کنون چند طبیب مقیم بنقاطی که احتیاج بپزشك داشتند اعزام گردیده‌اند؟ اسامی آن نقاط نیز ذکر شود.

دکتر عیسی صدیق

در کمیسیون خاص

رسیدگی بلایحه نفت

از ساعت ده بامداد امروز کمیسیون مخصوص رسیدگی بلایحه نفت منتخبه از شعب ششگانه مجلس شورای ملی تشکیل جلسه داد.

نخست پیرامون انتخاب هیئت رئیسه این کمیسیون گفتگو شد و این آقایان انتخاب شدند:

آقای دولت آبادی رئیس - آقایان خرازی و پوربور نواب رئیس - آقای مشایخی مخبر - آقایان فولادوند و مهندس سلطانی منشی

پس از انتخاب هیئت رئیسه آقای ناصر وزیر دارائی، آقای مهندس شریف امامی وزیر صنایع ومعادن وآقای ذوالفقاری معاون نخست وزیر و آقای انتظام مدیر عامل شرکت ملی نفت ایران در جلسه حضور یافتند ولایحه نفت مطرح گردید در این جلسه آقایان تیمورتاش - عمیدی نوری، پوربور - غلامحسین ابتهاج و دولت‌آبادی پیرامون کلیات لایحه صحبت کردند واز طرف وزیر دارائی در این خصوص توضیحاتی داده شد سه ربع بعدازظهر جلسه کمیسیون پایان یافت وقرار شد جلسات کمیسیون هفته‌ای دو روز «روزهای شنبه و چهارشنبه» تشکیل گردد

اعلامیه کنفرانس

بقیه از صفحه چهارم

تشکیل هیئت برنامه نظامی

کراچی - شورای وزیران پیمان بغداد قبل از ختم جلسه اعلام کرد که یك هیئت برنامه نظامی دائمی که امریکا نیز در آن شرکت داشته باشد تشکیل خواهد شد.

دولت امریکا که اخیرا عضویت کمیته نظامی پیمان بغداد را پذیرفته عضو تمام عیار سازمان دفاعی پیمان بغداد نمیباشد ولی در کمیته های اقتصادی وضد تخریب هم شرکت دارد.

بطوریکه ناظرین سیاسی اظهار کرده اند تاسیس هیئت برنامه اولین قدم بسوی تشکیل یك فرماندهی نظامی مشترك مانند فرماندهی نیروی آتلانتیك شمالی میباشد .

مرکز هیئت برنامه بغداد خواهد بود ولی در اعلامیه نهائی پیمان بغداد جزئیات این موضوع روشن نشده وفقط اعلام گردیده که یك نفر ناوسروان ویك نفر سرهنگ نیروی زمینی ویك سرهنگ نیروی هوائی آمریکا برای عضویت در کمیته برنامه در بغداد خواهند ماند و رابط بین سازمان پیمان بغداد وآمریکا خواهند بود.

یك منبع نزدیك بسازمان دفاعی پیمان بغداد اظهار کرد که پیشنهاد شده که دول ایران ، عراق، ترکیه، پاکستان وآمریکا نیز بهمین نحو نمایندگان نظامی بکمیته برنامه بفرستند تشکیل هیئت برنامه نظامی از طرف کشورهای عضو بعنوان یك امر مهم تلقی شده و از مهمترین اقدامات شورای وزیران پیمان بغداد شمار میرود ودر ردیف تصویب ۵ر۱۲ میلیون دلار برای توسعه ارتباطات وجاده‌ها وراه‌آهنهای کشور های عضو پیمان بغداد محسوب میشود

(اسوشیتدپرس)

افتتاح کنفرانس غله خاور میانه و نزدیك در تهران

بقیه از صفحه اول

نماینده سازمان خواربار جهانی هنگام نطق در جلسه افتتاحیه کنفرانس غله تهران
آقای وزیر کشاورزی سمت چپ دیده میشود

کنفرانس آماده ساخته بودند

امروز صبح وزیر کشاورزی هنگام افتتاح این کنفرانس ضمن اظهار خیر مقدم بنمایندگان دوازده کشور گفت :

بااینکه تاکنون چند کنفرانس بین‌المللی در تهران تشکیل شده، این اولین بار است که متخصصین وعلاقمندان باصلاح وتولید گندم وجو جلسات خود را در ایران تشکیل میدهند. موفقیتهای کنفرانس در دوره‌های گذشته این نوید را میدهد که در آتیه نزدیکی نه تنها احتیاجات کشورهای ما از لحاظ گندم وجو از محصولات داخله تامین شود بلکه وضع اقتصادی وبالنتیجه سطح زندگی واوضاع اجتماعی ما بهبود فراوان پیدا نماید.

نمایندگان در کلیه جلسات کنفرانس شرکت کرده وعلاوه وزارت کشاورزی ایران برنامه‌ای را اجرا کرده است که نتایج آن بعداً باطلاع کنفرانس خواهد رسید، البته در اجرای این برنامه‌ها از کمك اداره همکاریهای اقتصادی آمریکا وسازمان خواربار و کشاورزی جهانی برخوردار بوده‌ایم ، اما هنوز مسائل متعدد وغامضی موجود است که حل آنها بستگی بدرجه فعالیت مدعوین و مبتکرین این کنفرانس دارد.

مبارزه با بیماریهای مختلف و حشرات مضره گندم وجو ونگاهداری وتقسیم بذرهای اصلاح شده وغیره موضوع این کنفرانس میباشد.

وزیر کشاورزی در خاتمه اظهار داشت: دولت ایران همکاری با این سازمان را در مورد تولید واصلاح غله و بالا بردن سطح زندگی مردم بوسیله غذای بهتر گامهای بلندی برداشته است .

سپس مهندس ظهیر مدیر کل زراعت پیرامون کنفرانس سخن گفت ودر خاتمه آقای هارینگتون نماینده سازمان خواربار جهانی بیاناتی ایراد کرد.

اعضای اصلی این کنفرانس عبارتند از اردن، افغانستان ، ایران، پاکستان ، ترکیه ، سوریه، عراق، قبرس، لبنان ومصر تعداد نمایندگان این کشورها پنجاه است وعلاوه بر این نمایندگان ایالات متحده وانگلستان بعنوان ناظر درجلسات کنفرانس که در باشگاه دانشگاه تشکیل میشود شرکت خواهند داشت .

نمایندگان ایران عبارتند از آقایان مهندس ظهیر ، دکتر اسفندیاری ، مهندس مجتهدی ، مهندس شیبانی ، مهندس قره‌باغی، دکتر امیرشاهی، مهندس عطائی. مهندس پروانه مهندس دیبا و کورش آقای مهندس ظهیر مدیر کل زراعت ریاست هیئت نمایندگی ایران را داراست .

جلسات کنفرانس صبح وعصر در باشگاه دانشگاه تشکیل شده وتا ۲۵ خرداد ادامه دارد. جلسات سابق کنفرانس به ترتیب در اسلامبول، قاهره ، دمشق و کراچی تشکیل شده است .

ساعت ۳ بعدازظهر امروز اولین جلسه پنجمین کنفرانس در باشگاه دانشگاه تشکیل می‌شود ، ابتدا رئیس و معاون کنفرانس انتخاب شده ،سپس برنامه کنفرانس ودبیرخانهٔ آن تعیین می‌شود وساعت ۴ بعدازظهر رسمیت جلسه اعلام خواهد شد ودر اطراف پیشرفتهای مربوط باصلاح بذر گندم وجو در ممالك عضو مطالعه وبحث خواهد شد .

اعضای خارجی کنفرانس ساعت ۱۱ امروز دسته گلی بآرامگاه شاهنشاه فقید نثار کردند.

امروز شرکت ملی نفت اعلام کرد:

مقامات مربوطه باتقاضای شرکت ملی نفت برای افزایش قیمت نفت موافقت نکرده‌اند

امروز شرکت ملی نفت اعلام کرد که شرکت ملی نفت از تاریخ اجرای قرارداد کنسرسیوم ۶۳۴۲ میلیون ریال از کنسرسیوم نفت بابت دوازده ونیم درصد سهم خود دریافت کرده وقسمت مهمی از این مبلغ صرف ایجاد تاسیسات مختلف از قبیل لوله‌کشی نفت و حفاری واکتشاف نفت شده است ولی چون با وجود مذاکرات و تذکرات مکرر موافقت نشده است که فروش مواد نفتی در داخله کشور باصول تجارتی استوار گردد ونرخ تمام شده ملاك عمل باشد شرکت محصولات را بضرر میفروشد.»

دومین و سومین برنامه هنرمندان شوروی

دسته هنرمندان شوروی دومین وسومین برنامه خود در پریشب ودیشب در تالار فرهنگ اجرا کردند. پریشب آقای علاء وزیر دربار ورئیس افتخاری انجمن فیلارمونیك وچندین نفر از آقایان وزیران ونمایندگان سیاسی حضور داشتند. دربرنامه پریشب بانوی خواننده ایرای مسکو یك آهنگ ملی مازندرانی را که از ساخته‌های آقای روح‌الله خالقی بود بزبان فارسی خواند که بسیار مورد توجه حضار قرار گرفت.

دربرنامه دیشب هم قطعات جدیدی اجرا کردند.

هنرمندان شوروی دیروز ناهاررا درهتل دربند صرف کردند وقبل از صرف ناهار با اتومبیل مدتی درشمیران وییلاقات گردش پرداختند.

رسیدگی بتقاضای واردکنندگان دارو

روز پنجشنبه گذشته کمیسیونی مرکب از آقایان دکتر معتضدی معاون و دکتر دانشور معاون ومدیر کل وزارت بهداری ودکتر نامدار استاد دانشگاه ودکتر شهابی رئیس اداره تنظیم امور پزشکی بمنظور رسیدگی بتقاضاهای کمپانیهای داروئی مبنی بر ورود دارو بایران دروزارت بهداری تشکیل گردید. دراین کمیسیون بتقاضای پنج کمپانی رسیدگی واجازه ورود دارو به آن‌ها داده شد.

اشیاء ممنوع الورود بعربستان سعودی

که برای اطلاع زائرین بیت‌الله‌الحرام انتشار یافت

امروز از طرف کمیسیون دائمی حج وزیارت متن ماده ۹۵ آئین‌نامه گمرك کشور عربی سعودی راجع به اشیاء ممنوع‌الورود برای حجاج باین شرح انتشار یافت:

وارد کردن اشیاء مشروحه زیر بکشور عربستان سعودی ممنوع است:

۱ـ اسلحه واشیاء یدکی آن ـ مهمات جنگی مگر آنهائیکه با اجازه دولت وارد شده است.

۲ ـ انواع مواد منفجره و باروت و مواد ترکیبی آن از قبیل کلورات دوپوتاسیم.

۳ـ انواع آتش‌بازی مانند فشفشه وغیره

٤ـ انواع مسکرات ومخدرات وقات (قات گیاهی است که در یمن فراوان است وخوردن آن سکر میآورد) وهر نوع دیگری که از آنها ترکیب شده است از قبیل هیروئین ومورفین و کوکائین وحشیش وتریاك باموادمخدره دیگری که درانجانق گرفته سوای آنهائیکه برای معالجات طبی با اجازه وزارت بهداری وارد میگردد.

٥ـ کنه کنه با مواد ترکیبی سولفات دوفر ـ کینالاروش ـ انواع شرابهای مقوی اسپسیالیته که دارای موادالکلی است اعم از آنکه نسبت آن کم یا زیاد بوده باشد بعلاوه هر مایعی که شبیه مسکر است.

٦ـ اسپسیالیته‌هائی که دارای مواد سمی است وادویه که دارای مواد سمی یا مواد خطرناك است با اجازه وزارت بهداری وارد میگردد.

۷ـ کلیه اسپسیالیته‌ها باید با اجازه وزارت بهداری وارد شود ولی ورود این داروها آزاد میباشد.

برگ‌زیرفون ـ برگ نعناع ـ برگ ختمی ـ برگ بابونه ـ روغن کرچك که درشیشه حاضر شده است ـ پودرتلك ـ روغن ماهی ـ نمك انگلیسی دربسته‌های کاغذی ـ آسپرین ـ مشمع کو کس ـ مرهم زمبوك ـ نمك میوه ـ نمك کروشن ـ پاستیل فالدا وچیزهائی که شبیه بآن است ـ تخم خشخاش وپوست آن که موسوم بحب خواب است.

۸ـ انواع شبراوش (شبراوش یك کارخانه ادکلن‌سازی است که درمصر تاسیس شده است) وادکلن سبز آلمانی وادکلن برگ گل ونوع دیگری که معروف بزحلوی است.

۹ـ عکسهای لخت ومنافی عفت واشیائی که بصورت صلیب ساخته شده یا روی آنها صلیب نقش شده وسایر نقاشی‌ها وحکاکیها که برخلاف احکام اسلام ساخته شده است.

۱۰ـ مطبوعات ونشریاتی که مخالف باعقاید وآداب اسلامی است ورباعیات عمرخیام.

۱۱ـ ساعت یا اشیای دیگری که روی آنها عکس اعلیحضرت ملك سعود یا والاحضرت ولیعهد یا یکی از افراد خانواده سلطنتی نقش شده مگر با اجازه مخصوصی که از مقامات وابسته صادر شده باشد.

۱۲ـ ساعت‌هائی که روی آن‌ها شهادتین یا آیات قرآن ونظایر آنها نوشته شده باشد.

۱۳ـ کلیه اجناسیکه روی آنها عکس حرم مکه ومدینه منوره یا هر دو نقش شده است سوای قالیهائیکه برای نماز وارد میشود.

۱٤ـ ماشین وفیلم سینما

۱٥ـ گرامافون وصفحه وآلات موسیقی

۱٦ـ اسباب بازی قمار مانند تخته نرد وشطرنج

۱۷ـ بلیط لاتار وآنچه در آن کمترین شائبه حرمت بوده باشد.

۱۸ـ مروارید مصنوعی

۱۹ـ چوب عود مصنوعی برای بخور که روی آن ماده‌ای که بوی عود میدهد مالیده شده است.

۲۰ـ ماکولات فاسد وهرچه که مضر برای صحت باشد

۲۱ـ انواع روغن وروغن نباتی وخوراکی‌های مغشوش که درتهیه آن تقلب شده است.

۲۲ـ مطبوعات دولتی برای غیرمامورین دولتی

۲۳ـ ریال‌های زرد که برای جلوگیری از تزویر درآن‌ها آیات قرآنی روی آن نقش شده است.

۲٤ـ فاکتورهای سفید که بعنوان وعلامت شرکتهای بیگانه درخارجه چاپ شده است.

۲٥ـ شاپو

۲٦ـ لیره طلاسعودی که دولت وارد کننده آن میباشد.

۲۷ـ اسلحه‌ایکه حجاج باخود می‌آورند درموقع ورود توقیف شده ودر دفتر مخصوص بانمره مسلسل وتعیین انواع اسلحه وتعداد واسم صاحب آن ومقدار فشنك قید میگردد وقبض رسیدی بصاحبانش داده میشود که درموقع خروج باحضور مطوف یاوکیل واردکننده تسلیم ورسیدی ازاو گرفته میشود.

ضمنا امروز از طرف کمیسیون دائمی حج وزیارت نامه‌ای باداره روزنامه واصل شد مبنی براینکه ائتلاف وتشکیل دفتر مشترك شرکتهای هواپیمائی ایران وپارس براثر توصیه این کمیسیون بوده وبعلاوه کلیه شرکتهای خارجی نیز با همان نرخ اعلام شده کمیسیون مزبور زائرین بیت‌الله الحرام رابمقصد رسانده وعودت خواهند داد.

آمار هوائی

آمار هوائی روز ۱۷ خرداد ۳٦ از اداره کل هواشناسی

ساعت شش ونیم صبح	۱۳٫۲٥	درجه بالای صفر
« ۱۳	۱۲٫٤	درجه بالای صفر
« ۱۸٫۳۰	۱٦٫۱	درجه بالای صفر
حداکثر	۱۷	درجه بالای صفر
حداقل	۱۲٫٥	درجه بالای صفر

مقایسه: درجه حرارت تهران نسبت بروز قبل صبح یك درجه وهشت دهم درجه وظهر ده درجه وشش دهم درجه کم وشب پنج درجه وسه دهم درجه زیاد بوده است حداکثر حرارت نیز نسبت بروز قبل هفت درجه وچهارده هم درجه کمتر بوده است.

گرمترین وسردترین نقاط: در۲٤ ساعت گذشته طبق آمار هواشناسی کشوری (مهرآباد) گرمترین نقاط ایران بندرعباس ٤۱ درجه بالای صفر وسردترین امکنه زنجان وتبریز وهمدان با ٥ درجه بالای صفر بوده است

ازساعت شش وپنجدقیقه صبح دیروز بارندگی در تهران شروع شد وتاساعت سه ونیم بعد ازظهر ادامه داشت.

برای خرید واگنهای باری ومسافری ویخچال ۲۷۲ میلیون ریال اعتبار تامین شد

امروز اطلاع حاصل شد که طی هفته گذشته مبلغ ۲۷۲ میلیون ریال بمنظور خرید وسائل راه‌آهن از طرف سازمان برنامه دراختیار وزارت راه گذاشته شد.

اعتبار مزبور بمصرف اجرای شش فقره قراردادی که برای خرید وسائل موردنیاز راه‌آهن بسته شده است خواهد رسید.

قرار است بااین ۲۷۲ میلیون ریال درحدود ۷۰٥ دستگاه واگن باری و ۱٥ دستگاه واگن یخچال و ۱۰۰ دستگاه واگن از نوع (بالاست) و ۱۲٥ دستگاه واگن مسافری برای راه‌آهن ایران از کشورهای خارجی خریداری شود.

در برنامه قطارها تغییر داده میشود

طبق اطلاعی که بدست آمده اکنون درراه‌آهن دولتی مطالعاتی جریان دارد تادربرنامه حرکت قطارهای شمال‌غرب تغییراتی داده‌شود.

قرار است که حرکت قطارمیانه ازبرنامه راه‌آهن حذف شود وبجای آن قطار مراغه که اکنون هفته‌ای سه‌روز حرکت میکند همه‌روزه حرکت نماید ومسافرین میانه نیز ازقطار مراغه استفاده کنند.

چون قبل ازرسیدن واگنهای جدیدمسافری وباری که بکارخانه‌های خارج سفارش داده‌شده، راه‌آهن نمیتواند قطارفوق‌العاده‌ای درخط جنوب حرکت دهد بدین‌جهت ازچندروز پیش یك قطار نیمه سراسری میان خرمشهر ـ ازنا برقرار شده‌است.

بازدید دانشمندان ایرانی ازتاسیسات اتمی آمریکا

یك هیئت ازدانشمندان اتمی چندین کشور منجمله ایران که طبق برنامه اتم برای صلح برای بازدید تاسیسات اتمی امریکا باین کشور رفته‌اند ازتاسیسات اتمی دانشگاه کالیفرنیا وکارخانه جنرال الکتریك دیدن کردند واکنون برای مشاهده سایر تاسیسات اتمی عازم لوس‌آنجلس شده‌اند.

دانشمندان مزبور پس ازمراجعت بکشورخودبتدریس وتحقیق دررشته‌های اتمی خواهندپرداخت

کافه های اطراف تهران درصورت تخلف ازادامه کار محروم خواهند شد

روز گذشته کمیسیونی دروزارت کشور باحضور آقایان ملایری مدیر کل وزارت کشور، جوادی معاون دادستان تهران، سرهنگ بیگلری رئیس پلیس تهران، سرتیپ کیکاوسی رئیس بازرسی ژاندارمری، ملك محمدی بازرس نخست‌وزیری تشکیل گردید.

دراین جلسه وضع کافه رستورانهائی که درخیابان‌های اطراف تهران وجود دارد مطرح شد وتصمیم گرفته‌شد که هریك ازمقامات انتظامی (ژاندارمری ـ کلانتریها) درحدود استحفاظی خود درصورتیکه کافه‌های مزبور ازحدود کسب مشروع تجاوز کنند جهت تعطیل آنها اقدام لازم معمول دارند ودایر کنندگان این گونه اماکن را جهت تعقیب جزائی بدادسرای تهران اعزام نمایند.

آقای جوادی معاون دادستان تهران صبح امروز دراین‌باره بخبرنگارما اظهارداشت ازاین‌ببعد بمحض تخلف این‌قبیل کافه‌ها دردرجه اول پروانه کسب آنها لغو وصاحبان آن ازادامه کسب ممنوع خواهند شد وسپس دردادسرا مورد تعقیب جزائی قرارخواهند گرفت.

دراین کمیسیون درباره تعطیل اماکن فساد وتعقیب دایرکنندگان آن نیز تصمیمات لازم اتخاذ گردید.

انتصابات

در دادگستری

این انتصابات دروزارت دادگستری بعمل آمده است:

آقایان ناصر آرین‌پور متصدی امور املاك ثبت کل بسمت دادیاری دادسرای تهران ـ رسول کشاورز تقریرنویس دادگاه شهرستان ملایر تقریرنویس شعبه بازپرسی دادسرای ملایر ـ ابوالقاسم عمادالاسلامی کارمند علی‌البدل دادگاه شهرستان اراك رئیس شعبه دوم دادگاه شهرستان اراك ـ محمود ولی‌پور گودرزی کارمند علی‌البدل دیوان کیفر مستشار دادگاه دیوان کیفر ـ بهمن اوستا بازپرس دادسرای دیوان کیفر کارمند علی‌البدل دیوان کیفر ـ عزیز احقری لوارجانی تقریرنویس شعبه بازپرسی دادسرای زنجان

محمد بینش بازپرس شعبه۲ دادسرای نیشابور بسمت دادستان شهرستان سبزوار ـ ناسوتی دادستان سبزوار بسمت مستشار دادگاه استان۹

عبدالحسین هوشمند دادیار دادسرای قوچان بسمت بازپرس شعبه۲ دادسرای نیشابور ـ محمد لقمانی دادیار دادسرای استان ششم بسمت رئیس دادگستری شهرکرد

موسی احمدی بازپرس شعبه۲ دادسرای ساری بسمت بازپرس شعبه دادسرای مشهد.

کمال‌الدین کیانوری دادستان بابل بسمت رئیس دادگاه بخش تهران ـ رضا فرهمند دادستان رضائیه بسمت دادستان بابل

بنگاه امور دام

ازطرف بنگاه کل امور دام آقای دکتر منوچهر کی مرام بریاست مؤسسه دام پروری سراب منصوب گردید.

درپزشکی قانونی

آقای دکتر سیدرضا مصطفوی نسب ازوزارت بهداری باداره پزشکی قانونی منتقل وبسمت پزشك قانونی دراداره مذکور مشغول خدمت گردید

دراداره کل آمار

آقای رضاقلی مجدی بسمت رئیس اداره ثبت احوال بجنورد.

آقای غلامعلی سرشار بسمت رئیس اداره ثبت احوال بندرعباس.

آقای رضا موسوی عربانی بسمت رئیس اداره ثبت احوال طوالش.

دروزارت دارائی

آقای مصطفی فرهنگ مشاور عالی وزارت دارائی بسمت پیشکار دارائی شیراز (استان هفتم) وآقای هادی سعیدی رئیس اداره امور عمومی بازرسی کل بسمت معاون اداره بازرسی کل منصوب گردید:

همچنین آقای احمد مرصوصی بازرس کل وزارت دارائی بسمت ریاست اداره امور عمومی بازرسی کل منصوب شد.

در وزارت صنایع ومعادن

این انتصابات دروزارت صنایع ومعادن بعمل آمد:

آقای ابراهیم فرزاد بریاست اداره کارگزینی وحسن امیری قراگوزلو به ریاست اداره امور حقوقی و عضویت کمیته سازمان وروشهای وزارت صنایع ومعادن منصوب گردیدند.

در بنگاه آبیاری

آقایان مهندس آذرنیا بریاست قسمت خاکشناسی وآزمایشگاه وزه کشی ـ مهندس محمداسماعیل انصاری بریاست قسمت بهره‌برداری وحفاظت تاسیسات آبیاری وامورشرکتهای بنگاه آبیاری منصوب شدند.

در وزارت کشاورزی

آقایان مهندس ضیاءالدین بهروش بسمت سرپرست اداره روابط بین‌المللی ـ مهندس احمد زربافیان بسمت رئیس اداره دفع آفات استان تهران در اداره کل دفع آفات نباتی ومهندس یحیی شاطریان بسمت کفیل دفع آفات نباتی اداره کشاورزی بلوچستان وسیستان منصوب شدند.

آگهیهای انتخاباتی

علی دشتی

سیاستمدار برجسته ونویسنده مبرز دشتی که صراحت لهجه، قدرت بیان، نفوذ کلام وواقع بینی او درطول سالیان دراز خدمت بمملکت برهمه ثابت شده‌است. دشتی درهرحال وهرمورد، آنچه‌را که بمصلحت کشور تشخیص داده باشجاعت وشهامت وبامنطق واستدلال گفته ونوشته‌است ودر نتیجه سیاستمداری حقیقت بین ومثبت شناخته شده‌است. بهمین جهت طبقه تحصیلکرده مصمم هستند در انتخابات سنا باورای بدهند

آ_٥۰۱۸ ٥_۱۰

قابل توجه انتخاب کنندگان محترم

دراینموقع که انتخابات مجلس سنا درجریاست امنجانبان وظیفه وجدانی وملی خود میدانیم انتخاب جناب آقای علی وکیلی که ازرجال مجرب درامور اقتصادی میباشد وخدمات گذشته ایشان بتجارت واقتصاد ایران برهمه روشن است وجناب آقای علی دشتی سیاستمدار ونویسنده بزرگ اجتماعی وجنابان آقایان دکتر خوشبین ودکتر پرویز کاظمی حقوقدان دانشمند ووکیل مدافع مبرز ایران‌را که از هرلحاظ شایستگی سناتوری ودفاع ازحقوق ومنافع ایران را درمجلس سنا دارند بعموم هممیهنان عزیز توصیه نمائیم

داود القانایان ـ حبیب القانایان ـ مرتضی سنهی ـ موسی طوب ـ حبیب مرادپور ـ مهدی کهنیم ـ امیر کشفی صمد کشفی

آ_۷٦۸٤

دکتر پرویز کاظمی

وکیل برجسته ومیهن پرست را بنمایندگی مجلس سنا انتخاب کنید تاحافظ حقوق شما ومیهن باشند

آ_۷۷۷۲ ۱_۳

هموطنان گرامی

رجال سیاسی وطن‌پرست گرانبهاترین سرمایه کشورها و مایه افتخار ملتهای متمدن دردنیای متلاطم امروزی میباشند شماهم میتوانید باانتخاب آقایان

علی دشتی ـ جمال امامی ـ ساعد مراغه ـ عباس مسعودی ـ عدل‌الملك دادگر ـ ارسلان خلعتبری ـ ابراهیم خواجه‌نوری ـ دکتر پرویز کاظمی ـ دکتر شاهکار ـ دکتر علی سیاسی ـ علی وکیلی ـ میرسیدعلی بهبهانی ـ محمد سعیدی ـ دکتر موسی عمید ـ سرلشکر بقائی ـ دکتر صورتگر ـ عبدالحسین نیکپور

بسناتوری مجلس معظم سنا رشد ملی خودرا ثابت وهم بحفظ ملی خود اطمینان حاصل نمائید

آ_٥۷٦٥

والیزاده افشار ـ مهندس مصطفی خلوتی

فراز گورستان

برنامه آینده

سالن زیبا ومجلل باستانی

سینما تهران

«کانون طوطی» آ_ ۷۷۱۲

جشن هفتمین سال آموزشگاه بالت

لی لی لازاریان

درسالن باشگاه آرارات (خیابان نادری کوچه نوبهار) شنبه ۱۸ ویکشنبه ۱۹ خرداد۱۳۳٦

شروع برنامه ازساعت ۷٫۳۰ بعدازظهر

محل فروش بلیط اسلامبول قنادی نوشین لاله‌زار مغازه بهشت

آ_٥٥۱۷ ۲_۲

اگر مشتریان خود را دوست دارید، اگر بدوستان خود احترام میکنید با نگهداشتن یک
کولر پپسی کولا درمغازه، خودرا
یک مغازه‌دار باسلیقه معرفی کنید.
DRINK PEPSI-COLA
PEPSI-COLA

محل فروش ـ فروشگاه شرکت فیروز خیابان سعدی. کارخانه پپسی کولا جاده کرج

آ_۷٦۲۰

مرکز پخش پپسی کولا در قم ـ خیابان ایستگاه جنب بنگاه روشن

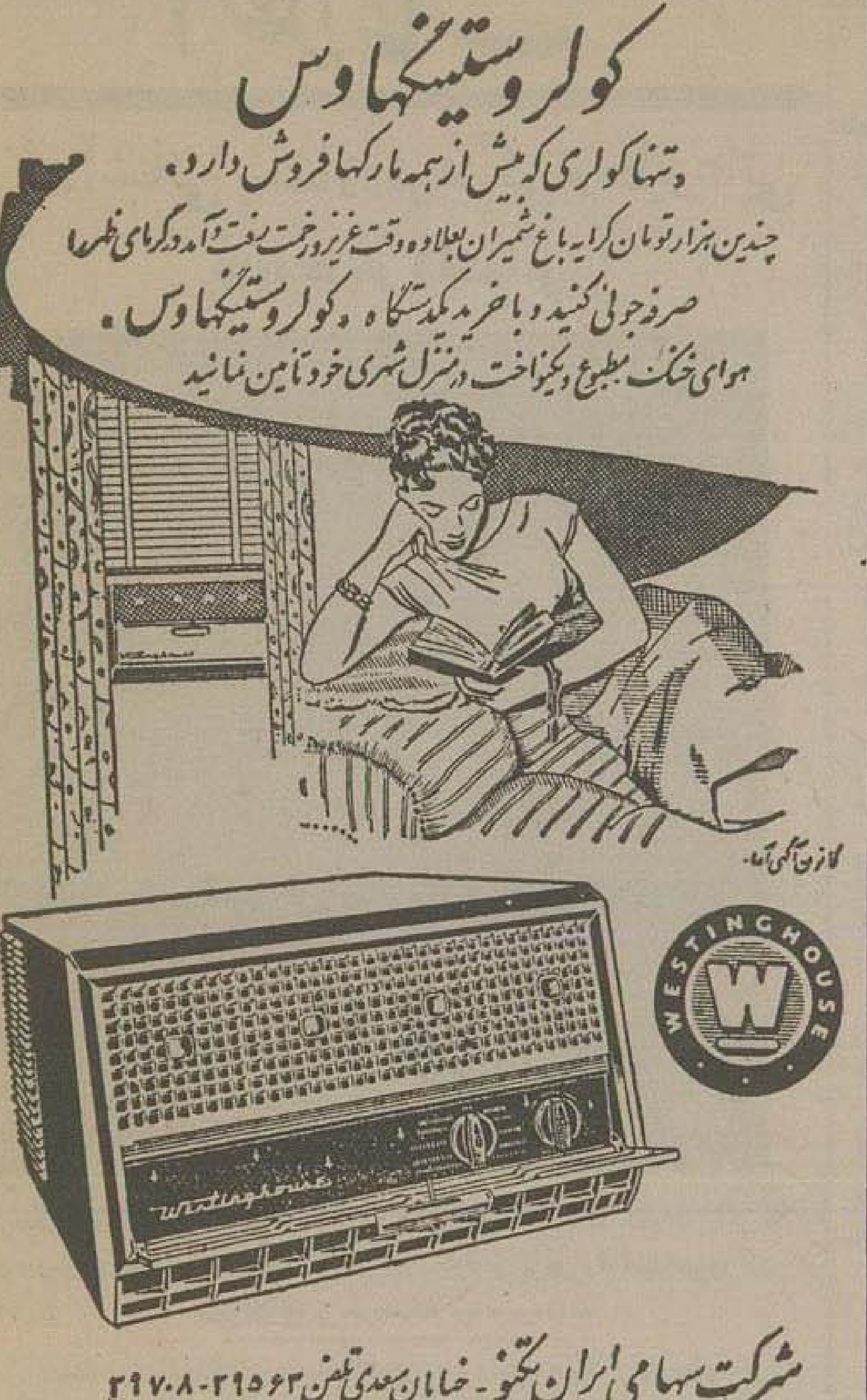

کولر وستینگهاوس

وتنها کولری که بیش از همه مارکها فروش دارد.

چندین هزار تومان کرایه باغ شمیران بعلاوه وقت عزیز درخت رفت وآمد درگرمای ظهر را صرفه‌جوئی کنید و باخرید یکدستگاه کولر وستینگهاوس.

هوای خنک مطبوع ویکنواخت درمنزل شهری خود تامین نمائید

شرکت سهامی ایران تکنو ـ خیابان سعدی تلفن ۲۹٥٦۳-۲۹۷۰۸

آ_۷٤۸٦

تبریك

انتصاب آقای افراسیابی را بریاست فرهنگ قلهك بجناب آقای وزیر فرهنگ تبریك میگویم.

آ_۷۷۱٦ **فریدون فاضلی**

ASTRA
ASTRA

آسترا

بهترین ومطمئن‌ترین ماشین حساب برقی ودستی ساخت آلمان با ٥۰ سال سابقه

تلفن: ۳۲۹۰٥ - ۲۳۸٤۳ - ۲۱٥۲۹

آ_۷٦۱۲

باستحضار آقایان محترم اعضا میرساند که مجمع

همگانی سالیانه روز سه‌شنبه ۲۸ خردادماه جاری ساعت ٥ بعدازظهر جهت استماع گزارش عملکرد سال ۱۳۳٥ ، تصویب ترازنامه وبرگزیدن هیئت مدیره وهیئت نظارت منعقد خواهد شد متمنی است درروز مزبور آقایان درمحل باشگاه حضور بهمرسانند

باشگاه ایران

آ_٥۷۸۳ ۱_۲

R-F-T
ELEKROAKUSTIK

گرامافون اتوماتیک یک صفحه برقی

برای پخش سه دور ۳۳ و ٤٥ و ۷۸ ازمحصولات اتحادیه R-F-T آلمان

قیمت برای مصرف‌کنندگان ۹۰۰ ریال

قیمت برای فروشندگان: ۷٥٥ ریال

ازشهرستانها مستقیما سفارش قبول میشود.

نمایندگی انحصاری محصولات اتحادیه R-F-T آلمان درایران، شرکت سهامی جنرال رادیو

خیابان فردوسی ـ ساختمان ایمنی ـ تلفن ۳۲۲٥۲ ـ تلگرافی R-F-T رادیو

آ ـ ۷٦۱۰

اطلاعات

برای آشنائی بامشاور فرهنگی ومطبوعاتی

جدید دربار شاهنشاهی

درعکس بالا ازراست بچپ آقایان پین رئیس اداره اطلاعات سفارت آمریکا موحدخبرنگار اطلاعات ـ شجاع‌الدین شفا ـ علاء وزیر دربارشاهنشاهی ودکتر مهران وزیر فرهنگ دیده میشوند

بمنظور آشنائی با آقای شجاع‌الدین شفا مشاورفرهنگی و مطبوعاتی و سخنگوی وزارت دربارشاهنشاهی ازساعت پنج تاهفت بعدازظهر روز پنجشنبه گذشته مجلس ضیافتی ازطرف آقای علاء وزیر دربار درمحل وزارت‌دربار ترتیب داده‌شده بود.

دراین مهمانی آقایان مدیران وسردبیران مطبوعات و روسای ادارات انتشارات وزارتخانه‌ها ووابسته‌های فرهنگی ومطبوعاتی سفارتخانه‌ها وروسای سازمانها وانجمنهای فرهنگی داخلی وخارجی شرکت داشتند.

آقای علاء طی نطقی بزبانهای فارسی وانگلیسی اظهارداشتند که آقای شفا حسب‌الامر اعلیحضرت همایونی بسمت جدید خودمنصوب شده‌اند واز این پس امور فرهنگی ومطبوعاتی دربارشاهنشاهی تحت نظرایشان اداره خواهد شد وجای خوشوقتی است که همهٔ آقایان با آشنائی بسوابق ممتد فرهنگی و مطبوعاتی ومقام علمی آقای شفا این انتصاب‌را باعلاقمندی کامل تلقی کرده‌اند؛ وامیداست ایشان درسمت تازه خودبیش ازپیش مصدرخدمات ملی موثری شوند و «شجاعت» و «شفا» را باهم درخدمت کشوربکاربرند.

درپایان این مجلس آقای حمزاوی وزیرمختار ورئیس اداره اطلاعات ایران درآمریکا که دوروزپیش واردتهران شده بدعوت آقای علاء گزارشی ازاقدامات اداره اطلاعات ایران‌را درآمریکا درظرف یکسال و چند ماه اخیر باطلاع حاضرین رسانید.

دیروز هیئت دانشگاهی تهران

ازمؤسسات دانشگاه مسکو بازدید کرد

رادیومسکو ـ صبحروز ۱۶ خردادماه هیئت‌دانشگاهی تهران باآقای ایوان پطروفسکی رئیس‌دانشگاه مسکو ملاقات نمود.

دراین ملاقات رئیس‌دانشگاه مسکو ازهیئت‌دانشگاهی تهران بگرمی پذیرائی کرد وبرنامه بازدیدمؤسسات ودانشکده‌های دانشگاه‌مسکو درضمن این پذیرائی بنظروموافقت هیئت تنظیم گردید.

رئیس‌دانشگاه مسکو ضمن‌مذاکرات دوستانه ازوضع‌پذیرائی‌مهمانان پرسید: رئیس دانشگاه تهران بشوخی جواب‌داد:

تنهاشکایت مادراینخصوص این‌است که خوراکهای زیاد وبسیار لذیذ بما میدهند.

آقای پطروفسکی بشوخی گفت:

باید ازسخنان یکی از جغرافی‌دانان مشهور روسی در رشته جغرافیا سرمشق گرفت که گفته‌است مسافربرای اینکه حالش خوب باشد بایدهمه غذاهائی‌راکه اهالی بومی میخورند صرف نماید.

ازدیروز (۱۷خرداد) هریک‌ازاعضای هیئت برطبق برنامه‌ازدانشکده‌هائی که‌مربوط برشته تخصصی ایشان‌بود بازدیدبعمل آوردند وروسای‌دانشکده‌ها توضیحات‌لازم درجواب‌سئوالات‌اعضای هیئت دارند.

فردادرتهران اخذ رای بعمل خواهد آمد

ازساعت هشت‌صبح فردا انجمن‌نظارت‌انتخابات‌سنا برای‌مدت سه‌روز درتهران وتوابع‌اخذرای خواهدنمود.

مصاحبه مطبوعاتی استاندار خوزستان

روزپنجشنبه ۱۶خرداد جلسه‌مصاحبه‌مطبوعاتی دردفترکار آقای‌مهدوی استاندار خوزستان‌تشکیل گردیدوآقای استاندار اطلاعاتی درباره اقدامات شهرداری‌اهوازواقداماتی که‌درعمران وآبادی استان‌خوزستان‌صورت گرفته دردسترس‌نمایندگان‌جرائد گذاشت‌مشروح‌مصاحبه‌مطبوعاتی‌استاندارخوزستان درشماره آینده درصفحه شهرستانها درج‌خواهدشد.

روزسه‌شنبه باشگاه بین‌المللی لاینز تهران‌افتتاح‌میشود

قراراطلاع روزسه‌شنبه بیست‌ویکم‌خرداد مراسم‌افتتاح باشگاه‌بین‌المللی «لاینز» تهران درمحل باشگاه دانشگاه باقرائت‌پیام شاهنشاه ریاست عالیه باشگاه انجام‌خواهد گرفت.

بعدازظهرفردا آقای‌منوالانماینده بین‌المللی‌باشگاه باتفاق‌یک‌هیئت‌پنج نفری‌برای شرکت‌دراین مراسم‌واهدای منشورباشگاه‌واردتهران‌خواهندشد.

اعلامیه اداره نظام‌وظیفه

پیرواعلامیه‌قبلی مجددا بمنظورتذکرویادآوری به‌مشمولین‌دیپلمه و لیسانسیه متولد ۱۳۰۶ ۱۳۱۵ ابلاغ‌میگردد:

هماطوریکه دراعلامیه‌های صادره‌قبل متذکر گردیده اداره‌نظام‌وظیفه عمومی ازروز ۲۵ خرداد۳۶الی هشتم تیرماه۳۶ شروع‌به‌ثبت‌نام‌مشمولین‌آماده بخدمت‌دیپلمه ولیسانسیه‌ازمتولدین طبقات‌نامبرده‌خواهد نمود و درساعت ۸ صبح‌روزدهم تیرماه ۳۶مراسم قرعه کشی بین‌حاضرشدگان درمحوطه‌دانشگاه نظامی‌سلطنت آباد بعمل آمده‌وبه کسانیکه قرعه‌بنامشان اصابت‌ننموده مانند ادوارگذشته برگ‌معافی عدم‌اصابت‌قرعه‌پنجساله داده‌خواهد شد علیهذا اداره نظام‌وظیفه عمومی ازمشمولین‌نامبرده که‌طبقه تحصیلکرده‌وروشنفکر کشور میباشند انتظاردارد کلیه‌مشمولین‌مزبور درانجام این‌وظیفه‌مقدس‌قانونی حسن‌استقبال نموده‌ودرروزهای مقرره‌برای‌ثبت‌نام وشرکت‌درمراسم‌قرعه کشی خودرا بدائره ۲ فارغ‌التحصیلان اداره‌نظام‌وظیفه عمومی معرفی و از مزایای قانونی آن استفاده‌نمایند والاغائب‌محسوب‌وعلاوه‌برتنبیهات مقرره‌ازمزایای قرعه کشی محروم خواهندبود.

رئیس اداره نظام‌وظیفه‌عمومی
سرتیپ مرتضی اخوی

استقبال ازکشتی گیران

ساعت سه‌وبیست‌وسه‌دقیقه بعدازظهرامروز تیم کشتی ایران بسرپرستی تیمسارسرتیپ ایزدپناه رئیس انجمن‌ملی تربیت‌بدنی که‌برای‌انجام‌مسابقات‌قهرمانی‌جهان‌بترکیه رفته بودنددرمیان استقبال‌عده کثیری ازورزشکاران واردتهران شدندجریان مشروح‌ورودقهرمانان ایرانی‌درشماره‌فردا بنظرخوانندگان‌محترم‌خواهدرسید.

مطالعات دکتر بیانی درلندن

رادیولندن ـ سناتورخانبابا بیانی مورخ واستاددانشگاه که‌سمت‌ریاست دانشسرایعالی را دارداکنون بدعوت‌شورای فرهنگی بریتانیا برای‌مدت‌دوهفته درلندن مطالعاتی برای تهیه‌وتدوین تاریخ‌رسمی ایران جدید آغاز کرده است وی‌اکنون‌مشغول استفاده‌ازاسنادو کتابهای‌موجود در کتابخانه‌های‌لندن میباشد. تاریخ‌ایران‌جدیدبوسیله‌دکتربیانی وباهمکاری‌چندتن‌ازاستادان‌دانشگاه تهران‌تهیه‌خواهدشد.

بازدید ازخانه فرهنگ ایران‌درکراچی

آقای‌دکتراقبال نخست‌وزیروسایراعضای‌هیئت‌نمایندگی‌ایران‌درشورای وزیران پیمان بغداد پس‌از خاتمه شورا ازخانه فرهنگ ایران و مدرسه ایرانیان مقیم کراچی‌دیدن کردند.

دراین‌مراسم ازطرف آقای‌ممتازحسن رئیس آکادمی‌اقبال یک‌دوره‌ازتالیفات اقبال‌بآقای‌نخست وزیرداده شدوآقای‌دکتراقبال‌نیزدوره‌ای ازتالیفات‌دانشگاه تهران‌را بآقای ممتازحسن‌اهدانمود

توزیع جوائزبرندگان مجله اطلاعات کودکان

دیروزچهارمین برنامه مخصوص کودکان توسطسازمان‌سینه‌کلوب‌درسالن سینما پلازا باحضورعده کثیری‌ازعلاقمندان وفرزندان آنها اجرا گردید ابتدا کودک‌خردسالی‌خیرمقدم گفت‌سپس‌دونفراز کودکان‌هنرمند چند آهنگ‌بوسیله‌سنتوروضرب‌نواختند.

بعدجایزه‌سه‌نفرازبرندگان مجله‌اطلاعات کودکان‌توزیع گردیدوبرندگان موردتشویق‌قرار گرفتند.

پس‌ازنمایش‌سه‌حلقه‌فیلم‌برنامه‌پایان یافت.

سخنرانی درانستیتوی ایران‌وفرانسه

آقای‌دکتراحسان نراقی‌کارشناس علوم‌اجتماعی موسسه‌یونسکو ساعت ۶ونیم‌بعدازظهرفردا (یکشنبه) درسالن کنفرانس‌انجمن‌ایران وفرانسه درباره ترقیات اخیرعلوم‌اجتماعی‌درفرانسه بزبان فرانسه سخنرانی‌خواهند کرد.

بازدید ازاردوی‌مربیان کلوبهای مدارس‌شهرستانها

صبح‌روز ۱۶ خردادماه‌آقای وزیر فرهنگ بهمراه مدیر کل فنی‌وچند نفر از روسای‌ادارات وزارت‌فرهنگ درباغ‌منظریه ازاردوی‌مربیان کلوبهای مدارس شهرستانها بازدید نمود وراجع‌به پیشرفت امور آموزشی تذکراتی بمربیان مزبورداد وازهمکاری‌متخصصین فرهنگی‌اصل ۴ قدردانی نمود.

سرما وبارندگی

بقیه ازصفحه‌اول

پانصد راس گوسفند تلف‌شد.

درمهاباد

ازساعت ۵ بعد ازظهرروزچهارشنبه درمهابادباران‌وتگرگ‌شروع‌شدا گرچه باران برای‌زراعت مفیدبود ولی‌نزول تگرگ‌خسارات زیادی‌بمحصولات وارده ساخت.

درشهسوار

ازشهسوار اطلاع میدهند که مدت ده شبانه روزاست که پیاپی‌باران می بارد وبکلیه قراءاطراف خساراتی‌وارد مزارع کشاورزان رامنهدم ساخته است که‌مجموع این‌خسارات‌درحدودبیست میلیون ریال است بدین جهت‌کلیه دهقانان قراء اطراف درشهسوار گرد آمده وازاداره املاک شاهنشاهی و مقامات مربوط‌استمدادمیکنند. هوای شهسوارشدت سردشده‌است.

لاهیجان

پنج شبانه‌روزاست که ریزش‌باران‌در لاهیجان وآبادیهای‌اطراف‌ادامه‌دارد و بزراعت برنج و کرم ابریشم خسارت زیادی واردآمده.

روزچهارشنبه گذشته براثروحشت‌از صدای شدیدرعد وبرق بانوگلاب ۲۰ ساله که دارای‌نوزاد ۱۵ روزه‌ای بود، درراه تموش واقع در پنج کیلومتری لاهیجان‌بیهوش شدودرگذشت.

درخوی

درخوی‌دوروزقبل درنزدیکی‌قره‌غرب ده کیلومتری‌شهر، رعدوبرق‌حادث‌شد که‌درنتیجه‌جوان‌بیست‌ساله‌ای‌براثربرق زدگی‌درگذشت.

ازگنبد کاوس

ازگنبد کاوس اطلاع‌میرسد که‌در اثربارندگیهای پی‌درپی آب‌رودخانه‌ها طغیان کرده ودردهاتیکه سیل گیر است‌احتمال‌جریان‌سیل‌میرود.

این‌باران برای‌زراعت‌پنبه‌مفیداست ولی‌بزراعت‌جو که‌فصل‌دروآن‌است‌زیان فراوانی وارد کرده است.

ازنقاط دیگر

گزارشهای‌دیگری‌ازدامغان، سراب منجیل، تبریز، خرمدره، رودبار، نوبران قره‌آغاج ـ اردبیل‌وگرگان‌حاکیست که ازسه‌روزقبل‌باران‌شروع‌شده ودر بعضی‌ازاین‌نقاط هنوزادامه‌دارد ودرخرم دره‌چندین‌راس گوسفندتلف‌شده‌است

درتهران

درتهران نیزازدیروزهوا منقلب شد وازساعت‌شش وپنج دقیقه بامداد تا ساعت ۳ بعد ازظهر بارندگی شدیدی رخ‌دادومقداربارندگی ۹٫۹ میلیمتربود خبرنگارما برای کسب‌اطلاع راجع بعلت‌این‌انقلاب ناگهانی‌هوادر ایران بااداره‌هواشناسی تماس گرفت واطلاعات زیررا کسب‌نمود درچندروزاخیر بعلت جریان‌یک‌توده‌هوای‌سردقطبی ازشمال وجریان هوای گرم‌ازجنوب‌وتماس‌این دوتوده درنقاط شمالی‌ایران و مناطق غربی‌بارندگیهای‌شدید بوقوع پیوسته وهمین هوای‌سرد باعث پائین آوردن درجه حرارت‌جمیع‌نقاط ایران درچند روزاخیر بوده‌است.

بطوریکه مثلاحداکثر درجه‌حرارت تهران درچندروزقبل ۳۳ درجه‌سانتی‌گراد بوده‌است ودیروز حداکثر ۱۷ درجه‌وبدین‌ترتیب درجه‌حرارت‌تهران پائین آمد.

زلزله

ازبستک اطلاع میرسد که ظرف بیست‌وچهارساعت اخیرچندبار زلزله روی داد که‌یکدفعه‌آن نسبتا شدید بوده‌است ولی‌خوشبختانه‌خسارتی روی نداد.

کنفرانس فرماندهان دانشکده‌های خارج ازمرکز پایان‌یافت

درعکس بالا تیمسارسرلشکر آریانا باتفاق عده‌ای ازفرماندهان شهرستان‌ها آخرین‌جلسه کنفرانس راترک میکنند. خبرنگار اطلاعات‌درسمت‌چپ عکس دیده‌میشود

ساعت نه‌ونیم صبح امروز آخرین جلسه کنفرانس سالیانه فرماندهان لشگرها و تیپهای خارج از مرکز درمحل‌باشگاه افسران‌بریاست تیمسارسرلشکر آریانارئیس‌ستاد ارتش‌تشکیل‌شد.

دراین‌جلسه رئیس‌ستادارتش سخنرانی‌مشروحی‌دربررسی نتایج‌حاصله‌از کنفرانسهای نظیر کنفرانس‌مزبور ایراد کرد. بطوریکه خبرنگارما کسب‌اطلاع کرده‌است‌فرماندهان لشکرهاوتیپها عصرامروز برای‌مذاکره پیرامون‌امورمربوط بمحل‌ماموریت‌خودباروسای جداگانه ستادارتش مذاکره خواهند کرد وازفردابتدریج‌تهران را بقصد حوزه‌ماموریت‌خودترک‌خواهند کرد

سفیرکبیر انگلیس بتهران‌مراجعت نمود

ساعت ده‌ونیم‌صبح‌امروز سرراجراستیونس سفیر کبیرانگلیس درتهران که‌برای شرکت در کنفرانس روسای نمایندگیهای سیاسی انگلستان در خاورمیانه به‌بغدادرفته‌بود بتهران‌مراجعت‌نمود.

دشتی

سیاستمدار داناو نویسنده تواناجناب آقای‌دشتی‌در مجلس سناسخن ونطق و بیان راچنان آرایش وزینت میدهند که موجب‌جلال وکمال و ارتقاء شئون‌مجلس مزبور واسباب جلوه وجمال‌واثبات مقصود ومنظور میگردد.

انتخاب معظم‌له برای هرفردعلاقه‌مند باصلاح‌امور کشور یک‌وظیفه‌ملی است.

ری‌پور ـ مهدسلطانی
آ ـ ۷۵۰۰ ۴ـ۳

چای فادا بنوشید
آ ـ ۷۵۹۲

بیمارانی که براثر خونریزی محکوم بمرگ هستند
از شما استمداد میطلبند

برای‌نجات مصدومین وبیمارانیکه براثر خونریزی محکوم بمرگ هستند مقدار ناچیزی ازخون خودرا اهداء کنید وآنانرا ازمرگ‌حتمی نجات بخشید برای انجام این‌امر خیرخواهانه وثبت‌نام همه‌روزه ازساعت ۸ صبح تا۱۶ بعد ازظهر ببخش انتقال خون‌دربیمارستان‌سینا مراجعه‌فرمائید.
بخش انتقال خون
آ ـ ۷۲۴۰ ۳ ـ ۱۵

اگهی شرکت ریسندگی کاشان

ازعموم آقایان سهامداران‌شرکت‌سهامی‌ریسندگی‌کاشان‌دعوت میشود که برای‌تشکیل‌مجمع‌عمومی عادی سالیانه صاحبان سهام شرکت درتاریخ بامداد روزشنبه اول‌تیر ماه ۱۳۳۶ ساعت‌هفت‌صبح خودیا و کیل ثابت‌الوکاله آنهادر دفترشرکت واقع‌درکارخانه ریسندگی وبافندگی‌کاشان‌حضوریافته و طبق‌تبصره ماده‌۳۵ اساسنامه‌برای تحصیل‌کارت‌ورودی‌اقدام‌ودراجرای برنامه بشرح زیر عضویت‌فرمایند
(برنامه مجمع)
۱ـ استماع‌وتصویب گزارش هیئت مدیره وگزارش کمیسیون‌تفتیش
۲ـ رسیدگی وتصویب‌ترازنامه‌سال ۱۳۳۵
۳ـ تصویب‌بودجه سال ۱۳۳۶
۴ـ انتخاب‌اعضای کمیسیون تفتیش
۵ـ رسیدگی وتصویب‌پیشنهادهیئت‌مدیره
هیئت‌مدیره شرکت سهامی‌ریسندگی‌کاشان
آ ـ ۷۶۲۴ ۳ـ۲

آقای منوچهر زمانی

دارنده‌بلیط‌شماره ۲۵۵۳۵۶۰ ازسری ۳۳۶ اهل‌تهران‌دارای‌شناسنامه‌شماره ۱۱۷۳ ازتهران که ساکن‌خیابان فخرآباد منزل آقای سرهنگ‌زمانی که‌دویست وپنجاه‌هزارریال جایزه‌برده بودببنگاه بخت آزمائی ملی‌مراجعه‌وجایزه‌خودرا ضمن‌چک‌شماره ۶۳۳۴۰۶ دریافت‌داشت.
آ ـ ۷۲۶۶

ملک ناصرنوبان
وکیل‌پایه‌یک‌دادگستری

وکالت در دعاوی مدنی ـ کیفری و بازرگانی‌ومشاوره‌حقوقی‌بانکها وشرکت های‌تجارتی‌خیابان نادری‌ـ پاساژشیروانی
تلفن‌منزل ۵۰۲۷۰
آ ـ ۷۷۰۸

با سی ریال یک‌میلیون ببرید

باپرداخت سی‌ریال ممکن‌است جایزه یک‌میلیون‌ریالی بلیطهای اعانه ملی که آخرخردادماه قرعه کشی میشود بشما اصابت کند. درخرید بلیط عجله کنید.
آ ـ ۷۳۴۰

TheMah Group Co
شرکت سهامی گروه ماه

کلیه نیازمندیهای مشتریان را ازنظرماشین‌آلات صنعتی و کشاورزی تأمین نموده ومهندسین خارجی شرکت پیوسته درراهنمائیهای مراجعین محترم آماده‌اند.
آدرس: خیابان‌شاه ساختمان‌ایرانغرب
تلفن ۴۰۷۹۳ و۴۲۵۱۸ آ ـ ۳۷۷۰ ۱۳ـ۱۵

پارک هتل

ازامشب برنامه‌جدید
دلیاتورینا ومالوئل ولپوزو
آ ـ ۵۸۶۵ ۱ـ۲

زائرین بیت‌الله‌الحرام
هواپیماهای چهارموتوره
هواپیما بهترین وسیله مسافرت است

حجاج محترم

ازمیان‌حجاجی که‌سال گذشته بزیارت‌خانه‌خدا رفته‌اند فقط کسانی رنج گرما وخستگی‌راه را احساس نکرده‌وبموقع موفق‌بزیارت ومراجعت‌ازجده شده‌اند که باهواپیمامسافرت نموده‌اند. بنابراین‌شما که‌قصد تشرف بحج‌رادارید فقط‌هواپیما رابرای‌مسافرت‌خود انتخاب کنیددرسال‌جاری

شرکت‌هواپیمائی ایران‌و شرکت‌هواپیمائی پارس

بهترین هواپیمای چهارموتوره خودرااختصاص‌بحمل ونقل‌حجاج داده وبانازلترین نرخ‌در سرویس‌های منظم پروازمیکنند.

تهران ـ جده ـ تهران ۱۸۰۰۰ ریال
تهران ـ جده ـ بغداد ۱۶۹۰۰ ریال
تهران ـ جده ـ دمشق ۱۶۸۰۰ ریال
آبادان ـ جده ـ آبادان ۱۶۰۰۰ ریال
آبادان ـ جده ـ بغداد ۱۶۶۰۰ ریال
آبادان ـ جده ـ دمشق ۱۶۵۰۰ ریال

درتمام طول مسافرت ازحجاج محترم باگرمی‌پذیرائی‌خواهدشد واغذیه مطبوع وآشامیدنیهای گوارا وخنک دراختیارشما خواهدبودبرای‌تهیه بلیط وکسب اطلاعات بیشتردرتهران‌بنمایندگیهای‌مجاز ما

ایرانتورخیابان سعدی تلفن ۳۸۲۳۲ـ۳۸۲۳۱ـ۳۵۷۹۱ـ۳۵۷۹۲ـ ۳۵۷۹۳. ۳۵۷۹۴
شرکت موند اکسپرس خیابان فردوسی تلفن ۴۳۴۸۴ـ۴۷۳۸۱
شرکت ایران و ترکیه خیابان فردوسی تلفن ۴۵۸۱۱ـ۴۷۲۹۳

درشهرستانها به‌نمایندگان دفترمشترک (ایرانتور) مراجعه فرمائید
کلیه‌مسافرین پس‌ازخریداری بلیط باگذرنامه خودبدفترمشترک میدان فردوسی‌اول خیابان فیشرآباد مراجعه تا تاریخ حرکت مسافرین تعیین گردد
اولین پروازهواپیما بجده ازروزدوشنبه ۲۰ خردادمطابق با۱۱ذیقعده‌آغازخواهدشد هرمسافر که‌ازتهران زودترحرکت نمایدتاریخ مراجعت او ازجده نسبت بسایرین مقدم خواهدبود

تلفن‌های دفترمشترک اطاق‌رئیس ۴۳۴۷۰ـ حسابداری‌وصندوق ۴۶۹۹۹ـ
رزرواسیون‌ونگهداری‌جاـ ۴۳۴۷۰۸ میباشد
آ ـ ۶۹۱۴ ۵ـ۱۰

امشب درمحل تابستانی تآتر تهران کمدی «پروفسورسوسول» باشرکت‌سارنگ، وحدت‌وناصر ملک‌مطیعی
اول لاله‌زار باغ علاءالدوله
آ ـ ۷۸۱۴