۶ کوماندوی عرب

سفارت عربستان سعودی را اشغال کردند

چریکها سفیر عراق را گروگان گرفتند

کماندو ها تهدید کردند : گروگانها را یکی بعد از دیگری اعدام میکنیم

● سفارت عربستان را با گروگانها منفجر می‌سازیم کماندوها خواستار آزادی ابوداود شدند

● یك دیپلمات اسیر مصری در حضور چریکها خودکشی کرد .

آخرین خبر

کماندوها موافقت کردند

باهواپیمای سوریه از فرانسه خارج شوند

در صفحات ۲ـ۴ و ۲۵

سفارت در محاصره پلیس

بلافاصله پس از آنکه کماندوهای سازمان «العقاب» به‌معنای مجازات سفارت عربستان سعودی را اشغال کردند صدها نفر از افراد پلیس فرانسه ساختمان سفارت را محاصره کردند .

در عکس یکی از ماموربن پلیس پاریس در حالیکه طپانچه خود را آماده نگاهداشته و درحالیکه پشت یک دیوار مخفی شده سفارت عربستان سعودی را تحت نظر دارد دیده میشود.

عکس رادیوئی اطلاعات

والاحضرت ولیعهد، والاحضرت شاهپور علیرضا و والاحضرت شاهدخت فرحناز و والاحضرت شاهدخت لیلا پهلوی عصر دیروز باتفاق سرکار علیه خانم فریده دیبا از سفر امریکا و اروپا بتهران مراجعت کردند. هنگام ورود والاحضرت ها شاهنشاه و شهبانو بداخل هواپیما تشریف فرما شدند و چند لحظه بعد باتفاق والاحضرت ها از هواپیما پیاده شدند.
عکس نخست وزیر را در حال خوش آمد گوئی به والاحضرت ولیعهد نشان میدهد.
شرح در صفحه آخر

۲۸ صفحه
اطلاعات
پنجشنبه ۱۵ شهریور ماه ۱۳۵۲ ـ شماره ۱۴۱۹۷ تکشماره ۵ ریال

سرقت ۹۶۳ هزار تومان در خیابان آرامگاه

وقتی حاملین پول وارد اتومبیل شدند ۳ مرد نقابدار مسلح آنها را تهدید کردند

چگونه پرده از راز سارقین برداشته شد و ماموران موفق به کشف جریان گردیدند؟
در صفحه ٤

قیمت بلیط هواپیمای حج تغییر کرد

بین ٦ تا ۷ درصد داوطلبین حج در معاینات پزشکی فاقد صلاحیت جسمی تشخیص داده شدند .

بررسی افزایش هزینه سفر حج به کمیسیون های شورایعالی حج ارجاع شد .
در صفحه آخر

نیکسون اعراب را تهدید کرد

اجازه نمیدهم امریکا آلت هوس‌های اعراب شود

نیکسون گفت : اعراب بازار نفت را از دست میدهند ● سرنوشت نفت به‌بحران خاور میانه ارتباط پیدا کرد
در صفحه ۲

بسیل زدگان پاکستان کمک کنید
حساب ۵۵۵۵۵ شیر و خورشید سرخ
در کلیه شعب بانک ملی ایران در سراسر کشور

هم میهنان گرامی کمك به برادران پاکستانی که سیل بنیان هستی آنان را در هم کوبیده وظیفه انسانی ومذهبی ماست

اسامی قبولشدگان کنکور

دانشکده علوم ارتباطات ـ مدرسه ادبیات و زبانهای خارجی ـ آموزشگاه فنی وزارت بهداری ـ مدرسه عالی تغذیه

در صفحات ۱۷ ـ ۱۹ ـ ۲۱ ـ ۲۲

مسابقه ورودی

مدرسه عالی شمیران

شرح در صفحه ۱۷

سپاسگزاری

از کلیه ذوات مکرم وبانوان وآقایان محترمی که بمناسبت درگذشت بانو عفت مهران همسر ومادر و خواهر عزیزمان قدم رنجه فرموده در منزل یا مجلس ختم و یا شب هفت همدردی نموده‌اند ویا با ارسال نامه و تلگراف وآگهی در روزنامه اظهار مرحمت کرده و از بازماندگان دلجوئی فرموده‌اند صمیمانه سپاسگزاری مینماید و هرگاه بعلت تالمات روحی برای عرض تشکر حضوری تاخیری رخ دهد تمنای عفو و بخشش دارد. از درگاه قادر متعال سلامت و سعادت همه را مسئلت مینماید.
محمدمهران ـ علیرضا مهران ـ همایون مهران ـ حسنعلی مهران ـ حسین ـ عباس ـ حسن ـ قاسم واکبر رفعتی افشار.

مدرسه عالی پارس

گروه شیمی ـ گروه فیزیك ـ آگهی پذیرش دانشجو برای دوره فوق لیسانس

شرح در صفحه ۲۶

قبول داوطلب برای شرکت در مسابقات ورودی دوره فوق لیسانس اداری (تخصص در مدیریت مالی) دانشکده علوم اداری ومدیریت بازرگانی

شرح در صفحه ۵

The Mercantile Bank
OF
Iran and Holland

Has an opening for an experienced Manager for Personnel and Services Dept.

Requirements: Iranian Nationality
Age: between 30-45 years
Knowledge of English.

Persons who graduated in this field will have preference.

Interested persons are requested to write to the Management of the Bank P.O. Box 1522, Tehran.

نظر به استقبالی که از فیلم دشمن

بعمل آمده است ، کلیه سینماهای نمایش دهنده فردا (جمعه) یك سانس اضافی از ساعت ۹ صبح نمایش خواهند داد .
«دشمن» درسینماهای : آسیا ، رکس ، شیوند ، لیدو ، ژاله، توسکا ، پاسارگاد ، المپیا، شرق ، فیروزه و دراوین سینما ونك

آگهی برای اطلاع داوطلبان شغل دبیری

شرح در صفحه ۲۵

آگهی امتحان ورودی مدرسه عالی پارس برای دوره لیسانس

در صفحه ۲۵

اطلاعیه برای پذیرفته‌شدگان مسابقه ورودی مدرسه عالی علوم اداری و بازرگانی قزوین

شرح در صفحه ۱۷

آگهی تمدید مدت پذیرش دانشجو و هنرجو در دورهٔ عالی و متوسطهٔ تکنیکوم نفیسی.
N.I.T

شرح در صفحه ۲۰

آگهی ثبت نام پذیرفته‌شدگان دانشگاه تهران

درمسابقات ورودی سراسری سال جاری و پذیرفته شدگان مسابقات اختصاصی دانشکده‌های هنرهای زیبا والهیات ومعارف اسلامی

در صفحه ۲۰

خاك راز دارد
خاك برکت دارد
خاك شرف دارد
دیدن خاك جرئت میخواهد
بلیط «خاك» از هم اکنون در سینما
کاپری
وزرو می شود

صبح چهارشنبه
ناصر ملک مطیعی
شیخ صالح
کارگردان امان منطقی
محصول
پارسفیلم

قابل توجه شرکت کنندگان دوره تکنیسین صنایع هواپیمائی ایران
شرح در صفحه ۳

دکتر غلامحسین بشیرراد

از مسافرت علمی خود در انگلستان بازگشته و عصر ها از ساعت ۵ تا ۷ بعد ازظهر در درمانگاه تخصصی بیمارستان مهر از بیماران محترم پذیرائی میکند .

اطلاعیه

از این تاریخ شماره تلفنهای وزارت امور خارجه برای مراجعه به ادارات کنسولی ـ امور مالی ـ ارزشیابی ـ کمکهای فنی ـ تدارکات ـ انتظامات ـ امور فنی و ساختمانی ـ ترجمه ـ آموزش و سایر قسمتهائی که در ساختمان سابق پخش نفت مستقر شده‌اند بشرح زیر میباشد .

۳۱۲۴۸۹ ۳۱۳۰۵۵ ۳۱۳۴۸۵ ۳۱۴۲۷۱ ۳۱۴۷۳۰
۳۱۴۵۹۵ ۳۱۴۲۳۶ ۳۱۴۳۳۲ ۳۱۴۳۰۳ ۳۱۴۶۵۴

وزارت امور خارجه

اطلاعیه بانک مرکزی ایران

در روز شنبه هفدهم شهریور ماه جاری مبلغ ده میلیارد ریال اوراق قرضه مشتمل بر دو میلیارد ریال اوراق **دوساله** با بهره **۹ درصد** در سال، دو میلیارد ریال اوراق **سه‌ساله** با بهره **۹½ درصد** در سال، دو میلیارد ریال اوراق **پنجساله** با بهره **۱۰ درصد** در سال، و چهار میلیارد ریال اوراق **هفت‌ساله** با بهره **۱۰½ درصد** در سال، منتشر میگردد

متقاضیان خرید اوراق قرضه میتوانند در روز شنبه مذکور به بانک مرکزی ایران و یا هر یک از بانکهای اصناف، اعتبارات، ایران و انگلیس، ایران و خاور میانه، بازرگانی، بیمه بازرگانان، پارس، تجارت خارجی، تجارتی ایران و هلند، رفاه کارگران، سپه، شهریار، صادرات، صنایع، عمران، کشاورزی و ملی مراجعه و در مقابل پرداخت بهای اسمی، اوراق مورد تقاضای خود را خریداری نمایند

بهره اوراق قرضه از مالیات بر درآمد معاف و هر ششماه یکبار پرداخت میگردد

۵ کماندو و ۱۵ نفر را در سفارت عربستان گروگان گرفتند

پاریس ـ خبرگزاری فرانسه ـ رویتر ـ همزمان با تشکیل چهارمین کنفرانس کشورهای غیر متعهد در الجزایر سفارت عربستان سعودی در پاریس مورد حمله مردان مسلح قرار گرفت و هیجان و اضطراب شدیدی در محیط کنفرانس و محافل سیاسی عرب حکمفرما شد.

در ساعت هشت و نیم بامداد دیروز هنگامی که سفارت عربستان سعودی تازه درهای خود را باز کرده بود که پنج عرب به بهانه تجدید گذرنامه‌های خود وارد دفتر کارمندان سفارت شده و پانزده نفر را به گروگان گرفته‌اند این عده ۵ نفر فرانسوی و ۵ نفر دیپلمات و کارمند سفارت عربستان هستند.

یک گزارش دیگر حاکی بود که اعراب مسلح در حالیکه بهوا شلیک کردند داخل سفارت شده و عده‌ای را بگروگان گرفته‌اند. وقتی که کارمندان دیگر سفارت از ورود اعراب مسلح به داخل ساختمان اطلاع یافتند فریادکنان ساختمان را ترک گفتند ویکی از آنها خود را از پنجره بخارج پرتاب کرد و یک پایش شکست که بوسیله ماموران پلیس به بیمارستان انتقال یافت و بلافاصله عده زیادی از کماندوها و واحدهای ژاندارمری سفارت عربستان سعودی را محاصره کردند.

کماندوها درخواست آزادی ابوداود رهبر فلسطینی را که در اردن زندانی است میکردند.

آنها همچنین میخواستند هواپیمائی در اختیارشان گذاشته شود که آنها را همراه گروگانهای‌شان بیکی از کشورهای عربی ببرد.

کماندوها تهدید میکردند که اگر تاساعت شش و نیم بعدازظهر درخواستهای آنها پذیرفته نشود کلیه گروگانها را خواهند کشت.

شیخ محمدعلی رضا سفیر عربستان سعودی که هنگام حمله کماندوها در خارج از سفارت در خانه خود بسر می‌برد بلافاصله سفرای کویت، لیبی و کارداران سفارتخانه‌های لیبی و مصر و نمایندگان سیاسی چند کشور عربی در پاریس در سفارت عربستان سعودی حضور یافته و باکماندوها برای آزادی گروگانها بمذاکره پرداختند. سفیر کویت به کماندوها اطلاع داد که اگر کلیه گروگانها را آزاد کنند به‌آنها اجازه داده خواهد شد از سفارت خارج و بهرکجا که بخواهند بروند. پلیس فرانسه نیز این پیشنهاد را پذیرفت ولی کماندوها این پیشنهاد را قبول نکرده اما اولتیماتوم خود را یک ساعت بتعویق انداختند.

مذاکرات باکماندوهای مسلح همچنان ادامه داشت و سفیرکویت که طرف مکالمه بود بمردان مسلح گفت اگر گروگانها را آزاد کنید میتوانید آزادانه از سفارت خارج شوید.

یکی از کماندوها در پاسخ وی گفت: آزادی ما اهمیتی ندارد آنچه که ما میخواهیم این است که بما اجازه داده شود گروگانهای خود را با اتومبیل به فرودگاه برده و از فرانسه خارج کنیم. اگر تا پایان مهلت اولتیماتوم پیشنهاد ما پذیرفته نشود ساختمان سفارت را منفجر خواهیم کرد و دولت فرانسه مسئول این حادثه خواهد بود.

یکی از کماندوها که عراقی است گفت: ما همگی عضو یکسازمان فلسطین بنام «عقاب» «مجازات» هستیم.

یک خبرنگار عراقی پس از آنکه مدتی با «مکافن» باکماندوها مذاکره کرد گفت که آنها در تصمیم خود راسخ هستند اگر درخواستهای‌شان پذیرفته نشود سفارت عربستان سعودی را منفجر خواهند کرد.

در عین حال سفرای کویت لیبی وکارداران سفارتخانه‌ها در باره پیدا کردن راه‌حلی بپوسته با یکدیگر در گفتگو و تبادل‌نظر بودند.

سرانجام سفیر کویت که مذاکره باکماندوها را رهبری میکرد به‌آنها اطلاع داد که ممکن نیست هواپیمائی عرب در اختیارشان گذاشته شود و دراین هنگام کماندوها مدت اولتیماتوم خود را یک ساعت دیگر تمدید کردند و سفیر کویت به‌آنها گفت که بهتر است شب را درسفارت بمانند بامداد فردا (امروز) از سفارت خارج شوند.

معذلک کماندوها پاسخ دادند که وعده‌های سفیر کویت برای آنها کافی نیست و میخواهند یکسفیر دیگر عربی به آنها قول شرف بدهد.

در ساعت هشت بعد ازظهر بسیاری از سفیران عربی از جمله سفیر لیبی درخانه سفیر عربستان سعودی اجتماع کردند تا راه‌حلی پیداکنند وپرنس عبدالکریم پسر ملک فیصل نیز در این مذاکرات شرکت داشت.

خودکشی گروگان

در اطراف سفارت عربستان سعودی ماموران پلیس و واحدهای کماندو بدقت مراقب اوضاع بودند و یک زره‌پوش پلیس با پروژکتور های نیرومند خود ساختمان سفارت را روشن کرده بود اندکی بعد باز سفیر کویت و وابسته نظامی سفارت عربستان سعودی برای مذاکره با کماندوها در محل حاضر شدند. سفیر کویت به آنها اطلاع داد که کلیه سفرای کشور های عربی در یک جلسه فوق‌العاده اجتماع کرده و با دولت فرانسه در تماس دائم هستند ولی سخنگوی کماندو ها پاسخداد که مابه گفته های شما اعتماد نداریم و اگر تاساعت ۲۱ درخواست های ما پذیرفته نشود ساختمان سفارت منفجر خواهد شد. وی سه‌بار تکرار کرد: «حادثه مونیخ را بخاطر بیاورید» اندکی پس از ساعت هشت اوضاع فوق‌العاده بحرانی و خطرناک شد. گروگانها که سخت بوحشت افتاده بودند به پنجره نزدیک شده فریاد می‌زدند: «زود باشید کاری بکنید وگرنه آنها همه مارا خواهند کشت». در این موقع ماموران پلیس باندازه یکصد متر از ساختمان سفارت دور شدند در ساعت هشت و پانزده دقیقه «بوقت پاریس» صدای شکستن شیشه پنجره‌ای بگوش رسید و صدای فحش و ناسزا بزبان عربی از داخل ساختمان شنیده شد و متعاقب آن یک تیر شلیک شد.

ماموران پلیس فرانسه نیز به تیراندازی هوائی آغاز کردند چند دقیقه بعد مردی ازپنجره طبقه اول خود را بخارج پرتاب کرد ماموران پلیس که از این حادثه دچار حیرت شده بودند نمی توانستند به ساختمان سفارت نزدیک شوند و خیال می کردند مردی که از پنجره خود را با پائین پرتاب کرده مرده است ولی اندکی بعد مرد که یکی از گروگانها بود در حالی که ازیکی از بازوانش خون جاری بود و بزحمت راه می رفت از جای خود بلند شد. ماموران پلیس او را بیکی از مراکز بهداری که در آن نزدیکی ها قرار داشت انتقال دادند.

مخالفت دانشجویان فلسطینی با اشغال سفارت

پاریس ـ خبرگزاری فرانسه ـ اتحادیه دانشجویان فلسطین درفرانسه باصدور اعلامیه‌ای اشغال سفارت عربستان سعودی را از طرف کماندو های عرب محکوم کرد.

دانشجویان فلسطین در اعلامیه خود تاکید کرده‌اند: ما نه بخاطر رژیم ارتجاعی سعودی که از امپریالیسم طرفداری میکند با این اقدام مخالفیم بلکه معتقدیم اشغال سفارت عربستان سعودی به مبارزه ملت ما لطمه شدید وارد می‌کند.

متن اعلامیه دانشجویان فلسطین دیشب چندین بار ازطرف دفتر سازمان آزادی‌بخش فلسطین که سخنگوی دانشجویان فلسطین درفرانسه است پخش شد.

کماندو ها فریاد می‌زدند: اورک دستش را بریده است فوری برایش آمبولانس بیاورید هنوز معلوم نبود که این مرد خود را از پنجره بخارج پرتاب کرده و یا فدائیان برای حفظ جانش او را مجبور کرده بودند خود را بخارج پرتاب کند. اما او که یکی از مترجمان مصری سفارت عربستان سعودی است به پزشک معالج خود گفته است که بمیل خود از پنجره پریده است.

مترجم سفارت عربستان سعودی ضمنا اطلاع داد که تعداد گروگان ها غیر از خود او دوازده نفر هستند.

در این هنگام کماندو ها لحن خشن‌تری گرفته و فریادزدند نیم ساعت دیگر مهلت میدهیم و پس از آن یکی از گروگانها را که کارمند فرانسوی سفارت است خواهیم کشت. یک ساعت بعداز نیمه شب کماندو ها باز مدت اولتیماتوم خود را بمدت سه ساعت تمدید کردند یک خانم منشی سفارت که بمرگ تهدید می شد بازبان انگلیسی از سفرا استمداد می کرد و فریاد میزد رحم کنید هرچه زودتر تصمیم بگیرید.

در ساعت دو بعد ازنیمه‌شب کماندوها اطلاع دادند که اگر یکی از سفیران کشور های عربی خود را بعنوان گروگان در اختیار آنها بگذارد کلیه گروگانان دیگر را آزاد خواهند کردو سرانجام سفیر عراق حاضر شد خود را بعنوان گروگان در اختیار کماندوها بگذارد.

در همین هنگام دفتر سازمان آزادی بخش فلسطین در پاریس اعلام کرد که هیچ یک از سازمان های فلسطین در حمله به سفارت عربستان سعودی دست ندارد.

در اعلامیه سازمان آزادی بخش فلسطین گفته شده بود این حادثه که همزمان با تشکیل کنفرانس الجزایر روی داده به آرمان فلسطین لطمه شدیدی وارد می‌کند.

اندکی بعد فلسطینی‌ها اعلام کردند برای آنکه تصمیم خلل ناپذیر خود را به قبولاندن درخواستهای خود نشان بدهند تصمیم گرفته‌اند یکی ازگروگانها را بکشند.

یک ساعت پس از پایان آخرین اولتیماتوم کماندوها اوضاع همچنان آشفته و مبهم بود.

سفرای همه کشور های عربی در سفارت عربستان سعودی اجتماع کرده و میکوشیدند کماندوها را وادار کنند که دست از لجاجت بردارند و در عین حال گروه انبوهی از مردم پاریس در اطراف سفارت اجتماع کرده بودند تا ببینند این ماجرای بیسابقه چگونه پایان خواهد یافت.

طبق اظهار سخنگوی کماندوها تعداد گروگانان پانزده نفر می‌باشد که در بین آنها پنج فرانسوی، یک تونسی، یک نفر مصری یک سودانی، یک سوریه‌ای وجود دارند پنج نفر از آنها نیز تبعه عربستان سعودی هستند.

کماندوها در تمام مدت خطاب به مقامات فرانسوی تاکیدمی‌کردند که اگر درخواستهای ما پذیرفته نشود اول فرانسویها را خواهیم کشت ـ خانم میشل سیفر همسر زبان شناس معروف فرانسوی وهمچنین «فرانسواز ـ گاسو» همسر یک سرهنگ هوائی فرانسه جزو گروگانها هستند.

در ساعت چهارونیم بعد از نیمه شب بار دیگر مذاکرات با کماندو های فلسطین آغاز شد و سرانجام کماندوها حاضر شدند سفیر عراق را بعنوان گروگان بپذیرند و از مقامات فرانسوی درخواست کردند که عزیمت آنها را با گروگانهای عرب تا فرودگاه ضمانت کند.

طبق اظهارکارمند زخمی‌شده سفارت عربستان که خود را از پنجره‌پرتاب کرده یک نفر دیگر از گروگانها زخمی شده است ولی کماندوها بوی اجازه‌نمی‌دهند از اتاق خارج شود.

نیکسون به رهبران عرب اخطار کرد

نیکسون گفت: اجازه نمیدهم آمریکا آلت دست کشور های عربی شود.

واشنگتن ـ اسوشیتدپرس ـ ریچارد نیکسون رئیس جمهور آمریکا ضمن اشاره به ملی شدن ۵۱ درصد سهام شرکت های نفتی در لیبی به کشور های عرب تولید کننده نفت اخطار کرد که اگر شرکتهای نفتی آمریکایی را بدون پرداخت غرامت کافی ملی کنند و هرگاه قیمت نفت صادراتی خود را همچنان افزایش دهند در معرض این خطر قرارخواهند گرفت که بازار های جهانی نفت را از دست بدهند.

نیکسون گفت که از کنگره آمریکا خواهد خواست تا تمام توصیه های دولت وی رادر مورد تسریع بهره‌برداری از منابع انرژی داخلی آمریکا بیدرنگ تصویب کند و بدیهی است که پابپای توسعه که در بهره‌برداری از سایرمنابع انرژی پدید خواهد آمد کشور های عرب تولید کننده نفت بازار های‌جهانی را از دست خواهند داد.

رئیس جمهور آمریکا که در یک کنفرانس مطبوعاتی تلویزیونی در کاخ سفید واشنگتن با خبرنگاران روبروشده بود برای اولین بار گفت مسئله احتیاجات نفتی آمریکا و جهان با حل مناقشات اعراب واسرائیل در خاورمیانه ارتباط پیدا کرده وی اعلام کرد که آمریکا نه طرفدار اسرائیل است و نه از اعراب طرفداری میکند.

آمریکا فقط خواستار صلح است و از تمام نفوذ خود استفاده خواهد کرد تا شروع مذاکرات صلح را بین اعراب و اسرائیل تسریع کند. نیکسون اضافه کرد که هم اسرائیل و هم اعراب در اشتباهند آنها باید سرانجام متوجه شوند که از ادامه یافتن وضع موجود خاورمیانه سودی نخواهند برد.

در جواب پرسش یکی از خبرنگاران که نظر وی رادر مورد حمایت امریکا از اسرائیل سئوال کرده بود نیکسون اظهار داشت که یک رئیس جمهور آمریکا نمیتواند اجازه دهد که سیاست وی در قبال اسرائیل به سرنوشت تدارکات نفتی آمریکا بستگی داشته باشد. با اینحال نیکسون درخلال قسمت دیگری از سخنان خود اعتراف کرد که برای برخی از کشور های عرب مسئله نفت با کشمکش های خاورمیانه ارتباط مستقیم دارد.

نیکسون اضافه کرد که بعنوان قسمتی از نخستین وظایف فوری هنری کیسینجر وزیرخارجه جدید آمریکا بهوی ماموریت داده است که با رعایت حداکثر اولویت مجاهدات تازه‌ای را برای یافتن یک راه حل فوری جهت فراهم کردن زمینه مناسب برای آغاز مذاکرات اعراب و اسرائیل آغاز کند. از طرف دیگر رئیس جمهور آمریکا بزودی با جان کونالی وزیر پیشین خزانه‌داری خود تماس خواهد گرفت تا او را برای انجام یک ماموریت مهم روانه کشور های خاورمیانه کند.

نیکسون بار دیگر کشور های تولید کننده نفت را از تسلیم شدن در برابر وسوسه های رادیکالیسم و ستیزه جویی با آمریکا بر حذر داشت و آنهارا از مخاطرات این روش آگاه کرد.

نیکسون برهبران عرب گفت فراموش نکنند که نفت بدون بازار هیچ فایده‌ای برای یک کشور نخواهد داشت.

رئیس جمهور آمریکا در اینجا یادآوری کرد که کشور وی نیز مصمم است اجازه ندهد که آلت دست کشور های عرب تولید کننده نفت قرار گیرد و مقدرات تدارکات نفتی خود را به هوی‌وهوس های آنان واگذار کند.

در این زمینه دولت آمریکا از کنگره خواهد خواست تا بیدرنگ اندرزها و پیشنهاد های‌دولت را برای تسریع بهره‌برداری از منابع انرژی در آمریکا تصویب کند.

نیکسون اعتراف کردکه روابط دولت‌وی باحکومت سرهنگ قذافی رهبر لیبی بقدر کافی حسنه نبوده است تابتواند تحولات سیاست نفتی این کشور را کنترل کند و یا حتی در آن اعمال نفوذ نماید ولی‌در عوض امیدوار است که روابط دوستانه آمریکا با عربستان سعودی اجازه‌دهد که ایالات متحده‌بتواند نفوذ تعدیل‌کننده‌ای در سیاست نفتی کشور سعودی داشته باشد.

نکته جالب‌توجه در کنفرانس تلویزیونی دیشب نیکسون این بود که هیچیک از خبرنگاران حاضر از وی در باره این گزارش که آمریکا تصمیم گرفته است‌از اول سال آینده به تدریج ۴۸ فروند‌دیگر از هواپیما های شکاری و بمب افکن فانتوم به اسرائیل تحویل دهد پرسشی نکردند.

بدنبال تظاهرات موافق و مخالف دولت

اوضاع سودان بشدت بحرانی شد

قاهره ـ خبرگزاری فرانسه ـ بدنبال شورش های جوانان و کارگران و اعلام وضع فوق‌العاده در سودان حزب اتحاد سوسیالیست سودان که تنها حزب این کشور است دیروز پیامی برای اعضای خود فرستاد و آنها را دعوت کرد که از رژیم ژنرال نومیری دفاع و از آن پشتیبانی کنند.

در این پیام که بوسیله رادیو «امدورمان» پخش‌شده ازاعضای حزب دولتی سودان خواسته میشود که متشکل شوند و از موسسات حیاتی کشور در برابر تمهیدات خرابکارانی که ممکن است به داخل صفوف حزب اتحاد سوسیالیستی سودان رخنه کنند دفاع نمایند.

حزب دولتی سودان در همین پیام مهمترین سندیکاهای کارگری کشور را که از روز گذشته در برابر دولت نومیری صف آرایی کرده و اعتصاب بزرگی بر پا کرده‌اند محکوم کرده است. سندیکا های کارگری مهم‌سودان که سندیکای کارگران راه‌آهن‌نیز از آن جمله است طی بیانیه‌ای که دیروز درخرطوم انتشاریافته از نهضت دانشجویان سودانی پشتیبانی کرده‌اند. بدنبال اعلام وضع فوق‌العاده‌اوضاع سودان بشدت بحرانی شده است.

جنب و جوشهای دانشجویان سودانی ابتدا ازدانشگاه خرطوم آغاز شدوطولی نکشیدکه‌بصورت تظاهرات دامنه‌دار ضد دولتی درآمد. در این تظاهرات دانش آموزان دبیرستانها نیز شرکت کردند.

نهضت دانشجویان که بنظر میرسید روز یکشنبه گذشته با بسته شدن درهای تمام مدارس متوسطه سرکوب شده است در میان کارگران سودانی انعکاس وسیعی پیدا کرده و آتش اغتشاشات گسترده را در میان آنها دامن زده است. صف آرایی شش سندیکای بزرگ کارگری سودان در برابر حکومت ژنرال جعفر نومیری که خود برای شرکت در کنفرانس سران کشور های غیر متعهد به الجزایر رفته است دیروز ژنرال ابوبکر معاون ریاست جمهوری سودان را وادار کرد که در سراسر کشور حالت فوق‌العاده برقرار کند.

طبق اطلاعی که در قاهره از منابع سودانی بدست آمده است در جریان اغتشاشهای چند روز اخیر در خرطوم ۲۵۰ نفر بازداشت‌شده‌اند و در حال‌حاضر بازجوئی از آنها ادامه دارد. از طرف دیگر کامیون‌های ارتشی که سربازان مسلح از حمل میکنند از دیروز در اطراف فرودگاه خرطوم و ادارات‌دولتی این‌شهر مستقر شده‌اند.

در این میان نمایندگان ۳۳ سندیکای مختلف سودان که مجموعا کنفدراسیون کل‌سندیکا های کارگری‌این کشور راتشکیل میدهند دیروز اجتماعی‌درخرطوم برپا کردند و پشتیبانی خود را از رژیم ژنرال نومیری اعلام نمودند.

بدنبال حمله مردان مسلح به ساختمان سفارت عربستان سعودی دربارپس سفیر عربستان و چندتن از سفرای سایر کشور های عربی دراطراف سفارت اجتماع کردند وبوسیله یک «مگافون» با مهاجمین به سفارت به‌مذاکره پرداختند. درعکس سفیرعربستان سعودی شیخ محمدعلی رضادرحالیکه «مگافون» بدست دارد در میان‌چند تن‌از دیپلماتهای عرب در کنار ساختمان سفارت دیده میشودعکس رادیوئی اطلاعات

پلیس ایتالیا علیه ماهی‌های آلوده به وبا وارد مبارزه شد

رم ـ آسوشیتدپرس ـ ناوچه‌های مسلح نیروی دریایی ایتالیا دیروزدر امتداد سواحل جنوبی این کشور مستقر شدند تابر رعایت دقیق مقررات منبع صید ماهی که مصرف بعضی از انواع آن یکی از دلایل اصلی شیوع بیماری وبا درایتالیا تشخیص داده‌شده است مراقبت کنند.

در میلان روز گذشته هنگامی که ماموران پلیس ماهی های صید شده عده‌ای از صیادان را ضبط و معدوم کردند کارطرفین به کشمکش کشید وبایکدیگر در خیابان ها گلاویز شدند.

روز گذشته ماهی فروشانی که در خیابان های میلان بساط پهن میکنند هنگامی که مشاهده کردند که پلیس ماهی هارا ضبط میکند کامیونی را در برابر یک فروشگاه عمده فروشی ماهی قراردادند وبه‌این ترتیب دربرابرماموران انتظامی سنگر بندی کردند. درگیرودار تلاش پلیس برای حرکت دادن کامیون از برابر فروشگاه عمده فروشی ماهی زدوخوردی بین ماهی فروشان و پلیس درگرفت که‌بسرعت پایان‌یافت.

از طرف دادستان رم دستور داده شده‌است که درباره وضع بازار ماهی در ناپل وشهر های اطراف آن از قبیل پوزولی و کاستلامااره تحقیق شود. طبق گزارش های منتشر شده در روزنامه ها درحدود ۹۵ درصد از بیماران مبتلا به وبابر اثر مصرف ماهی دچار به این بیماری شده‌اند.

از طرف دیگر اعلام شد اقتصاد شهر ناپل در جنوب ایتالیا که متکی به جهانگردان خارجی است بدنبال شیوع بیماری وبا در شهر بامشکلات زیادی روبروشده است. پس از شیوع بیماری وبا بازدید جهانگردان ازناپل عملا خاتمه یافته و بیشتر هتلها و رستوران های این شهر خالی مانده است. ضمنا از مصرف پاره‌ای از غذا ها که شایع است آلوده به میکروب وبا هستند کاسته شده است.

دوناوجنگی شوروی یکدیگر را بگلوله بستند

واشنگتن ـ آسوشیتدپرس ـ وزارت دفاع آمریکا اعلام کردکه یک زیردریائی اتمی شوروی درجریان مانورهائی که طی دو روز اخیر ناوگان شوروی در جنوب جزیره کوبا انجام میداد بسختی آسیب دیده است. این حادثه هنگامی روی‌دادکه دوناو شوروی اشتباها یکدیگر را به گلوله بستند.

«ویلیام بی‌چر» سخنگوی وزارت‌دفاع آمریکا گفت ناوگان کوچک‌شوروی که در این مانور ها شرکت داشته دست کم از سه کشتی روی آبی و یکزیر دریائی اتمی تشکیل میشد. زیر دریائی اتمی‌شوروی ظاهرا روز دوشنبه یاسه‌شنبه اشتباها هدف گلوله یک رزمناو شوروی قرار گرفته است.

طبق اظهار سرویس های اطلاعاتی پنتاگون زیر دریائی اتمی شوروی اکنون آهسته بطرف مقصدنامعلومی در حرکت است و ظاهرا خطر غرق شدن آن در میان نیست.

زیر دریائی اتمی شوروی از نوع «اکو ۱» است که‌باموشک های اتمی مجهز است

سه‌کشتی دیگر که در این مانور شرکت‌داشتند عبارت‌بودند از رزمناو، یک موشک و یک کشتی دیگر.

دوروشنفکر شوروی به اشتباهات خود اعتراف کردند

مسکو ـ آسوشیتدپرس ـ مقامات شوروی امروز دو تن از روشنفکران مخالف دولت را که قبلا طی محاکمات سری محکوم شده‌بودند با خبرنگاران روبرو کردند. این دو نفر یعنی پیوتر یاکروویکتور کراسین در مقابل خبرنگاران در خانه روزنامه‌نگاران شوروی بگناهان خود اعتراف کرده و گفتند که فعالیت آنها به سیستم شوروی لطمه زده است. همزمان با این وقایع دادستان مسکو به‌آندره ساخاروف فیزیکدان اتمی معروف شوروی و آلکساندرسولژنیتسین نویسنده شوروی و برنده جایزه ادبی نوبل اخطار کرد که به سبب انتقاد های صریحی که از رژیم شوروی کرده‌اند ممکن است تحت تعقیب قرار گیرند.

«پیوتریاکر» و «ویکتورکراسین» گفتند که بخلاف آنچه مطبوعات غربی نوشته‌اند محاکمه آنها عادی بوده و اعترافات آنها با شکنجه نبوده است. «یاکر» گفت احکامی که دادگاه برای ۳ سال زندان و ۳ سال تبعید تعیین‌کرده یک کارصحیح است وی گفت اعتراف باین امر دردناک است اما باید بگویم که من و کراسین آلت دست یک سازمان از مهاجرین روسی که در آلمان غربی فعالیت داردشده بودیم.

رسمیت کلوب روتاری شمیران

رسمیت کلوب روتاری منطقه شمیران از طرف روتاری بین‌المللی تائید گردید و هیئت رئیسه کلوب بشرح زیر انتخاب شدند.

حمید خواجه‌نصیری ـ رئیس
دکتر فریدون سرابی و مهندس رضا ناظمی ـ نواب‌رئیس
سیلوش کلهر ـ دبیر
جلال مساح ـ خزانه‌دار
دکتر محمدعلی میرمحمدی ـ عضو هیئت مدیره

من لم یشکر المخلوق لم یشکر الخالق

در دقایق حساس حیات بشری انسانهائی هستند که عالم بشریت را به فروغ علم و تجربه و عمل خود منور ساخته و فرشته‌وار در نجات بیماری که حیات اوبستگی به همت و مجاهدت دارد کوشیده‌اند.

جناب آقای دکتر کریم فرهاد پزشک معالج وخانم های زارع. کریمی و خسروی و مسئولان بیمارستان میثاقیه از آنجمله بودند که به سوگند بقراط وفادار و حرفه شریف خویش پای‌بند.

توفیق این خادمان بشریت را از درگاه خداوند متعال مسئلت مینماید.

جواد اقبال ـ مدیر انتشارات اقبال

دبیرستان و مدرسه راهنمائی تحصیلی آهنگ دانش

برای کلیه کلاسهای دبیرستان ریاضی و ششم طبیعی ودوره‌ویژه راهنمائی تحصیلی با استفاده ازروش تجربی ووسائل سمعی و بصری

زیر نظر اسماعیل احمدی عضو شورای بین‌المللی روان شناسان

دانش آموز می‌پذیرد، وسیله رفت و آمد مهیاست.

ژاله آب‌سردار شماره ۳۱۱ تلفن ۳۱۵۳۲۳

دبیرستان بهار امید

با همکاری ورزیده‌ترین دبیران و معلمین دوره‌دیده راهنمائی تحصیلی و مجهز به آزمایشگاه و کارگاه

برای دوره راهنمائی و کلاس سوم و دوره دوم رشته های طبیعی ـ ریاضی ـ ادبی

ثبت نام مینماید

خیابان سزاوار از سیمتری روبروی درب جنوبی ستاد ژاندارمری کل کشور تلفن ۴۱۷۴۶

فضای سبز پاسیو

تلفن ۶۲۵۶۷۶

موزائیک ماشینی نامید

محصول آخرین تکنیک سرامیکاری در ایران

خلقت ۶۲۱۰۵۲-۶۲۱۰۵۳

شناسنامه شهرهای ایران

از افراد مطلع خواستاریم هرگونه اطلاعاتی در مورد (جغرافیای تاریخی ـ طبیعی ـ انسانی ـ اقتصادی) شهر های ایران دارند به‌آدرس تهران سازمان ایران پروپاگاند صندوق پستی ۱۱۸۱ر۱۳ ارسال دارند.

آ ـ ۴۱۷۷۰

دیدار از خوراک سرای شاه عباس

مشکل پسند ها، برای پذیرائی های بهتر خوراک سرا را انتخاب میکنند.

غذای پیک نیک ـ غذای میهمانی ـ غذای عروسی

کریمخان زند ـ اول خیابان شاه‌عباس ـ شماره ۲۷

تلفن رزرو ـ ۸۲۳۸۱۳

کلاسهای انگلیسی انجمن ایران وامریکا

از مهرماه سال جاری کلاسهای سه روز در هفته روزی دو ساعت تمام ساعات روز تشکیل خواهد گردید. برای اطلاعات بیشتر بدفتر انجمن واقع در خیابان وصال شیرازی شماره ۷۵ یا با تلفن ۴۷۴۳۸ تماس بگیرید.

آ ـ ۴۱۵۷۸

قابل توجه قبولشدگان امتحانات ومسابقات ادواری سال ۱۳۵۰ سازمان امور اداری واستخدامی کشور

آگهی استخدام

هواپیمائی کل کشوری طبق مفاد قانون استخدام کشوری ۲۵ نفر ازقبولشدگان امتحانات ومسابقات ادواری سال ۱۳۵۰ سازمان امور اداری واستخدامی کشور را که دارای دیپلم کامل متوسطه در رشته طبیعی یا ریاضی باشند وسن آنان از ۲۵ سال متجاوز نباشد بعد ازگذراندن یک دوره شش ماهه کارآموزی در آموزشگاه عالی اختصاصی هواپیمائی کل کشوری وتوفیق در دوره مربوطه جهت تصدی شغل تله‌تایپیست در گروه موقت شغلی چهاردرتهران استخدام می‌کند.

۱ـ داوطلبان واجدشرایط میتوانند برگ درخواست زیراین آگهی راتکمیل کنند وباعین گواهینامه قبولی‌خود بایست‌سفارشی حداکثرتاتاریخ ۲۴ر۶ر۱۳۵۲ـ بنشانی. تهران خیابان شاهرضا ـ کارگزینی هواپیمائی کل کشوری ارسال دارند بمدارکی که‌بعداز این‌تاریخ‌به‌پست تحویل داده شود ترتیب اثر داده نخواهد شد.

۲ـ داوطلبان باید نشانی کامل، نوع مدرک تحصیلی وشماره ردیف گواهینامه قبولی خود در امتحانات ادواری رابا خط خوانا پشت پاکت محتوی مدارک بنویسند.

یادآوری

۱ـ به‌داوطلبان در مدت دوره کارآموزی کمک‌هزینه تحصیلی یاحقوقی پرداخت نمیشود.

۲ـ داوطلبانی که به ماشین نویسی لاتین وزبان انگلیسی تسلط داشته باشند حق‌تقدم دارند.

۳ـ از داوطلبان تعهد پنج سال خدمت پس ازپایان دورمکارآموزی‌درواحدهای هواپیمائی کل‌کشوری اخذ میگردد.

۴ـ داوطلبان‌بایستی علاوه‌برداشتن شرایط‌عمومی استخدام دارای برگ خاتمه خدمت نظام وظیفه ویا معافی دائم‌باشند.

هواپیمائی کل کشوری در پایان مهلت ثبت‌نام‌گواهینامه های داوطلبان واجد شرایط را بتعداد کافی وبه‌ترتیب تقدم قبولی در امتحانات نگهداری کرده ازدارندگان آنها برای اقدامات بعدی بوسیله نامه دعوت بعمل‌می آورد وگواهینامه‌های زائد براحتیاج را برای‌صاحبان آنها عودت میدهد.

هواپیمائی کل کشوری

برگ درخواست شغل از هواپیمائی کل کشوری

نام خانوادگی	نام	نام‌پدر	شماره شناسنامه
محل‌صدور		تاریخ‌تولد	مدرک‌ورشته‌تحصیلی
وضع خدمت وظیفه			
نشانی کامل		تلفن	امضاء داوطلب

هفدهمین دورهٔ مسابقات جهانی کشور

شوروی، امریکا، بلغارستان وژاپن

حریفان خطرناک کشتی گیران ایران

هفدهمین دوره مسابقه های جهانی کشتی، بزرگترین رویداد ورزشی ایران در سال جاری است، ۴۳۶ کشتی گیر از ۴۱ کشور جهان در تهران گرد آمده‌اند تا ۳۰ مدال طلای رشته کشتی آزاد، کشتی فرنگی و سامبو را میان خود تقسیم نمایند.

طی ۱۶ دوره گذشته مسابقه های کشتی جهانی که بین سال های ۱۹۴۹ در استانبول تا ۱۹۷۱ در صوفیه برگزار گردیده است، کشتی گیران ایران مجموعا به ۳۶ مدال طلا در کشتی آزاد دست یافته‌اند و اینک در آغاز راه نبرد، همانطور که کشتی گیران شوروی، بلغارستان، ژاپن، امریکا و سایر کشور ها به تهران آمده‌اند تا رویای مدال زرد را به حقیقت مبدل سازند، نام‌آوران ایران نیز می کوشند مجموعه مدال های طلای کشور خود را به رقمی بالاتر از ۳۶ تغییر دهند و افتخار آفرین برای ایران باشند.

کشتی گیران ایران راه دشواری را در بدست آوردن مدال طلا دارند وبدون شك مبارزه های سنگینی درپیش خواهند داشت.

★ تیم شوروی

تیم شوروی، قهرمان دوره پیش مسابقه های جهانی، این بار نیز با تدارك کامل به تهران آمده است و بار دیگر به مقام اولی می اندیشد. کشتی گیران شوروی بدون استثنا از وزن ۴۸ کیلوگرم تا فوق سنگین وزن، حریف سختی برای تیم ایران خواهند بود. رومان دیمتریف، عبدالبیکف، آشورعلیف، تدیا ایشوپلی، یاریگین و سسلان آندیف، تنی چند از بزرگان شوروی هستند که سوابق درخشانی در کشتی دارند. البته دیمتریف درماه گذشته در جریان مسابقه های ارتش ایران و شوروی مغلوب ابراهیم جوادی شد لیکن با وجود این، نمی‌توان او را آسان گرفت.

★ تیم مغولستان

تیم مغولستان نیز از دیگر حریفان سرسخت ایران است، کشتی گیران این کشور جزدر رشته های سنگین وزن، خطرناك هستند. «دانخایووان» در ۴۸ کیلوگرم، «گانبات» در ۵۲ کیلوگرم، «خویلوگدروج» در ۵۷ کیلوگرم، «اویدو» در ۶۲ کیلوگرم، «ناچگدورج» در ۶۸ کیلوگرم، «باتامگالان» در ۷۴ کیلوگرم و «آرتاکی» در ۸۲ کیلوگرم، آسان ازپای در نخواهند آمد.

★ تیم ژاپن

تیم ژاپن باوجود این که، کشتی گیران جوان وجدیدی به این مسابقه افرستاده است، باتوجه به سابقه کشتی ژاپن، نمی توان آنان را ناچیز تلقی کرد و کشتی گیران ژاپن تا ۸۲ کیلوگرم مانند همیشه خطرناکند. «کیوشیرو هیرایاما»، «روزو کونو»، «یوجی شکوراما»، «کازوتوشی هیرات»، «تاداشی جوتو»، «آتسوسی اینوبا» و «توپوجی سانوهه» بایشتیبانی بزرگان گذشته کشور خود به تهران آمده‌اند.

★ تیم بلغارستان

از سوی دیگر تیم بلغارستان نیز با سابقه درخشانی که در کشتی دارد به تهران آمده است و «حسن ایسوف»، «اوگنان نیکولف»، «کیر کورلئونف»، «آیوان یانکف»، «استفان ـ

بقیه در صفحه ۳۵

مسابقه های ژیمناستیك انتخابی تیم تهران

درمسابقه‌ها تنها ۵ ژیمناست شرکت داشتند!

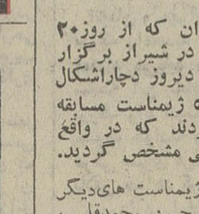

مسابقه های ژیمناستیك مردان، انتخابی تیم تهران برای شرکت در مسابقه های ژیمناستیك

قهرمانی ایران که از روز ۲۰ شهریور ماه در شیراز برگزار خواهد شد، دیروز دچار اشکال گردید و تنها ۵ ژیمناست مسابقه راشروع کردند که در واقع رده‌بندی تیمی مشخص گردید.

چندتن از ژیمناست های دیگر تهران مانند حسن محمدقلی، سیامك شعرباف، محمد توکلی ومحمود جدیری به این سبب در مسابقه ها شرکت نکردند که معتقد بودند باید دیروز حرکات اختیاری انجام میشد، مقامات مسئول فدراسیون ژیمناستیك می گفتند، در مسابقه های رسمی ابتدا حرکات اجباری انجام می‌شود، لیکن «تانو» کوچ ژاپنی تیم ژیمناستیك ایران با برگزاری حرکات اجباری در روز نخست مخالفت نمود و چند ژیمناست به پیروی از عقیده او، از شرکت در مسابقه ها خودداری کردند.

در مسابقه های اجباری دیروز که تنها شرکت کننده داشت، روح‌الله وین با ۵۰٫۰۵ امتیاز در رده اول قرار گرفت و جواد خرسندی با ۴۸٫۶ امتیاز، ناصر تامینی با ۴۴٫۱۵ امتیاز، علی فتحی با ۴۲٫۱ امتیاز واسماعیل خرسندی با ۴۱٫۳۵ امتیاز به ترتیب دوم تا پنجم شدند.

در دنباله مسابقه های انتخابی تیم تهران، بعداز ظهر امروز حرکات اختیاری در دو گروه مردان و زنان در ورزشگاه ژیمناستیك امجدیه برگزار می‌شود.

برای کسب عنوان قهرمانی مسابقه های تنیس جوانان آسیا

هند، تنها حریف سرسخت ایران است

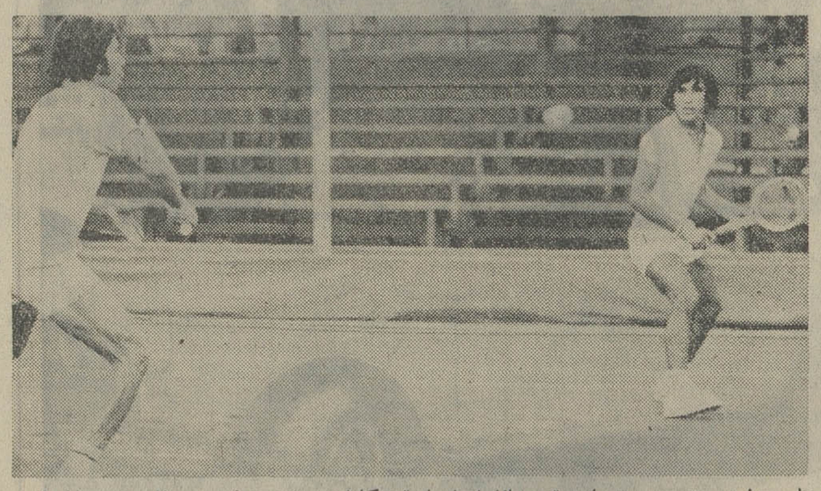

علی مدنی «چپ» و منصور بهرامی تنیس بازان ایران با برتری کامل در رشته دونفره برژاپن پیروز شدند.

دیروز تیم های ایران وژاپن بایکدیگر روبرو شدند و این نتیجه هابه دست آمد. علی مدنی، «تایاهی فوکوئی» را ۳ـ۶، ۴ـ۶ شکست داد و منصور بهرامی نیز با نتیجه ۴ـ۶ و ۳ـ۶ بر «یوکیو یامادا» پیروز شد.

در رشته دونفره نیز تنیس ـ بازان ایران ۴ـ۶ و ۳ـ۶ تیم ژاپن را مغلوب ساختند.

دیدار هند و فیلیپین نیز به سود هند پایان یافت. دررشته های انفرادی «باترا» ۴ـ۶، ۵ـ۷، ۴ـ۶ بر «گایون» پیروز شد و «آمری تراج» ۲ـ۶ و ۰ـ۶ «آمپون» را مغلوب کرد.

در رشته دونفر نیز هند با نتیجه ۴ـ۶ و ۱ـ۶ فیلیپین را شکست داد.

مسابقه دیگر دیروز میان تیم های اندونزی و پاکستان برگزار شدو اندونزی به پیروزی رسید. «لودی ویونو» با نتیجه ۳ـ۶، ۴ـ۶، ۲ـ۶ بر قاسم علی و «فرانکی هارلاند» ۱ـ۶ و ۴ـ۶ بر اسماعیل مجید پیروز شدند.

در رشته دونفره نیز اندونزی با نتیجه ۳ـ۶ و ۶ـ۳، ۴ـ۶ به پیروزی رسید.

مرحله نهائی این مسابقه برای به دست آوردن عنوان قهرمانی روز جمعه میان برنده تیم های ایران بافیلیپین و هند با ژاپن انجام میشود.

(ایران برای کسب مقام قهرمانی تنها هندرا در پیش دارد.)

همچنین دور اول مسابقه های انفرادی باشرکت ۲۶ تنیس باز بعدازظهر روز جمعه آغاز خواهد شد. در دور انفرادی ۸ تنیس باز از ایران ـ ۴ تنیس باز از پاکستان ـ ۴ شرکت کننده از هند ـ ۲ شرکت کننده از فیلیپین ـ ۳ تنیس باز از اندونزی ـ ۲ تنیس باز از ژاپن و ۳ شرکت کننده از کره‌جنوبی مبارزه خواهند کرد.

۸ تنیس بازی که از ایران شرکت خواهند کرد عبارتند از: علی مدنی، یدالله صالحی، منصور بهرامی، محرم خدائی، هادی صالحی، عباس دهقانی، اردشیر نوذری وعبدالله صالحی.

مسابقه جهانی شنا

آمریکا ۸ مدال طلا آلمان شرقی ۶ مدال طلا

درمسابقات دیروز رکوردهای جهان ثبت شد.

استخر شنای «نسایدان» در بلگراد که نخستین دوره مسابقات جهانی شنا در آن انجام می گیرد، اکنون بصورت صحنه‌ای برای نبرد حیثیتی بین شناگران آمریکا و آلمان شرقی درآمده است.

در دومین روز برگزاری مسابقات شنا، شناگران دوکشور به‌مانند روز نخست مدال‌ها را درو کردند و به جز موارد استثنائی به شناگران کشورهای دیگر اجازه شرکت در رقابت خود را ندادند.

«کیتا روتهامر» در رشته ۲۰۰ متر آزاد تیم آمریکا را صاحب یک مدال طلا کرد و به مقام قهرمانی رسید، در این رشته «شرلی بابشوف» از آمریکا نیز دوم شد. در ۱۰۰ متر کرال پشت «اولریکه ریختر» از آلمان شرقی به مدال طلا دست یافت، «ملیزا بلوت» قهرمان ۲ رشته المپیک ۱۹۷۲ نیز به مقام دوم بسنده کرد، در ۱۰۰ متر کرال سینه زنان، «رنانه وگل» از آلمان شرقی با پیروزی برقهرمان شوروی و یک شناگر هموطن خود به‌مقام قهرمانی رشته مزبور رسید.

در ۱۰۰ × ۴ امدادی آزاد مردان تیم آمریکا برتیم شوروی و آلمان شرقی پیروز شدومدال طلا گرفت.

تنها رشته‌ای که نامی از قهرمانان امریکا و آلمان شرقی در مقام اول آن نبود رشته ۱۰۰ × ۴ متر مختلط انفرادی مردان بود که «آندراس هارکیتای» ازمجارستان در آن به پیروزی رسید. در واترپولو که مسابقات نهائی آن هنوز انجام نشده است ۶ تیم شوروی، یوگسلاوی، مجارستان، ایتالیا، کوبا و امریکا به مرحله نهائی رسیده‌اند.

★ جدول مدال های مسابقات

	طلا	نقره	برنز
آمریکا	۸	۶	۳
آلمان شرقی	۶	۱	۶
مجارستان	۱	–	–
کانادا	–	۳	۱
شوروی	–	۳	–
ایتالیا	–	۱	–
سوئد	–	۱	–
ژاپن	–	–	۴
آلمان غربی	–	–	۳

«لاندو بوزانکا» مضحك ترین کمدین سینمای امروز با اتفاق «روسانا پودستا» سکسی ترین ستاره سینما در «آپارتمان خصوصی» شما را از خنده روده‌بر میکنند.

آغاز هفته چهارم

نمایش در سینما

امپایر

تماشای این فیلم برای اشخاص کمتر از ۱۸ سال ممنوع است

از امشب در سینما

کسری

کمپانی پارامونت هدیه میکند
فیلمی از
لوئیس گیلبرت
(سازنده فیلم ماجراجویان)
دوستان

"FRIENDS"
رنگی ـ با شرکت:
شون بری
(پسر ۱۶ ساله)
انیسی آلوینا
(دختر ۱۵ ساله)
و
پاسکال روبرتز
رونالد لولیس

تماشای این فیلم برای اشخاص کمتر از ۱۸ سال ممنوع است

ساعت ریکو
نماینده انحصاری شرکت کوماکو خیابان سوم اسفند، شماره ۴۰ ـ تلفن ۳۰۳۵۱۲

گروه شرکتهای تولیدی و وارداتی ماشین آلات راه‌سازی و ساختمانی
ارکان ماشین. و. ن
ماشین رول. رولر
خیابان آیزنهاور ـ مقابل دانشگاه آریامهر شماره ۶۲۸ و ۶۴۶
تلفن: ۹۵۹۰۷۸ ـ ۹۶۳۴۵۹ ـ ۹۵۲۸۹۹ ـ ۹۵۹۰۰۲ ـ ۹۵۸۰۵۵

دماگ (آلمان) DEMAG
فینیشر آسفالت ـ غلطك لاستیکی ـ غلطك ویبره

نماینده انحصاری: شرکت ارکان ماشین

بالابرهای فیات FIAT
شرکت سهامی پارت موتور
سعدی جنوبی ۵۸۸ تلفن ۹-۳۰۲۲۰۷ نگرانی پارتموتور

سمعك فیلیپس
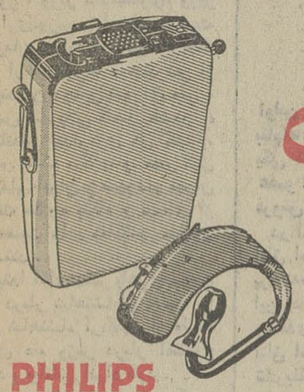
برای مشاهده و آزمایش مدلهای جدید سمعك جیبی و پشت گوشی فیلیپس به فروشگاه مرکزی فیلیپس خیابان شاهرضا بین ویلا و میدان فردوسی مراجعه فرمائید.
PHILIPS
فیلیپس علامت هنری و اطمینان

پائیز امسال همه به دنبال برگ سبز

شرکت های تأسیساتی
چیلر تهویه مطبوع ساخت ایران
بهر ظرفیت موجود است
شرکت صنایع حرارتی
بلوار الیزابت دوم ـ شماره ۱۶۶ تلفن ۶۶۳۳۶۵ ـ ۶۲۱۵۵

جشن جاوید
بمناسبت میلاد امام زمان (ع)
۲۱ شهریور ـ هتل آریاشراتون
محل فروش بلیط
کلیه شعبات بانک اعتبارات تعاون و توزیع

(قابل توجه شرکت کنندگان دوره تکنیسین صنایع هواپیمائی ایران)
پیرو آگهی قبلی قبول شدگان دوره دو ساله تکنیسین هواپیما بدینوسیله اسامی هفت نفر افراد رزرو به ترتیب اعلام میدارد، لازم است نامبردگان ذیل جهت تکمیل پرونده تا آخر وقت اداری روز دوشنبه ۱۹ شهریور ماه بکارگزینی شرکت واقع در خیابان پهلوی بالاتر ازهتل میامی پلاك ۱٫۵۲۳ مراجعه نمایند.
۱ ـ احمد مشایخی
۲ ـ سید محمد احمدیان داودی
۳ ـ ابوالفضل حدادیان
۴ ـ ابوالفضل مختاری
۵ ـ علی آهنگری محمودزاده
۶ ـ پروین علی تفرشی
۷ ـ علیرضا ربیعی لنگرودی

دراوج هیجان
مبارزه
پرسپولیس ـ تاج
دوقهبت دیرینه برای تصاحب جام تخت جمشید

جمعه ۱۶ شهریور
ورزشگاه بزرگ آریامهر

پائیز امسال همه به دنبال برگ سبز

Rustam Abadian International School
Opening Dates
SATURDAY 15th SEPTEMBER
Kindergarten to 10th grade
Due to building delay we regret that opening has to be post poned for one week.
Office open for registration as usual.
Shah Abad Avenue
Niavaran.
Rustam. Kindergarten.
Dowlat Street.
Opening as previously announced.
3 year olds Saturday, 8th September.
4 and 5 years olds Saturday, 15th September.

قابل توجه مقاطعه‌کاران محترم
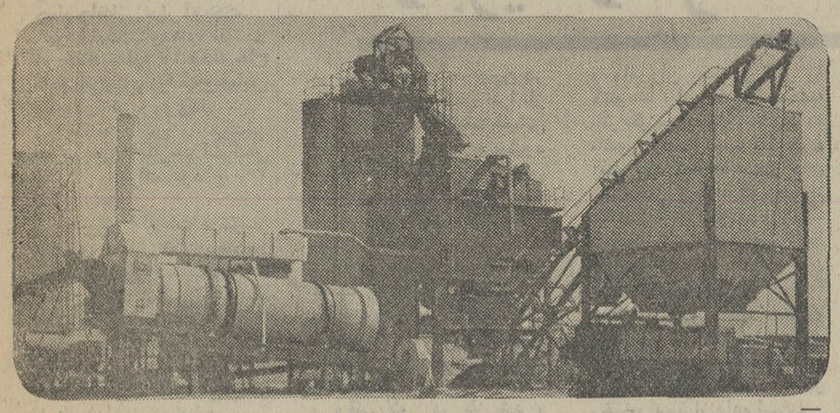
قبل از خرید کارخانه آسفالت با شرکت اختر ماشین
نماینده انحصاری کارخانه آسفالت معروف WIBAU
بظرفیت های از ۶۰ الی ۳۵۰ تن در ساعت مشاوره فرمائید
تهران ـ خیابان خردمند شمالی شماره ۱۳۵ طبقه دوم
تلفنهای ۸۲۶۴۵۳ و ۸۲۴۸۹۹

ماسیمو

گروه نوازندگان و خوانندگان ایتالیائی همه شب در سایرکلاب طاووس در هتل آریاشراتون
لطفا برای رزرو جا با تلفن ۸۳۰۲۱ (داخلی ۳۲۹) تماس بگیرید
آریاشراتون هتل
Arya-Sheraton Hotel,
Tehran.Iran

۲۱ شهریور

قابل توجه علاقمندان بتماشای مسابقات کشتی جهانی
چون فردا (جمعه) شعب بانك عمران تعطیل است لذا جهت تهیه بلیط مستقیما به باجه‌های استادیوم فرح مراجعه فرمائید.
ضمناً خاطر نشان میشود
که بلیط کلیه مسابقاتی که صبح انجام میشود در باجه های استادیوم بفروش میرسد و بلیط مسابقات عصر علاوه بر باجه های استادیوم در شعب بانك عمران نیز فروخته میشود
بانك عمران پایه‌گذار همکاری های ورزشی در ایران

• برای جلوگیری از پنچر شدن و پنچرگیری طایر اتومبیل درتمام طول عمر طایر.
• قابل استفاده درانواع طایرتیوپ دارو تیوپلس
التراسیل
«ساخت آمریکا»
• جدیدترین و بهترین چسب طایر موجود در دنیا.
• آزمایش و تصویب شده بوسیله سازندگان اتومبیل.
• انتخاب شده برای ماشین ماه نورد آپولو.
«کشف جدید»
برای آسایش و راحتی رانندگان محترم و قهرمانان اتومبیلرانی
نماینده انحصاری پخش و فروش در ایران ـ فروشگاه طاهری‌زاده خیابان امیرکبیر تهران تلفن های ۳۱۱۷۹۱ ـ ۳۹۱۳۴۹
آ ـ ۴۱۷۶۸

نخست‌وزیر طرح آبرسانی بابل را افتتاح کرد

آقای نخست وزیر صبح امروز به مازندران عزیمت کرد و طرح آبرسانی بابل را افتتاح کرد و از کارخانه نساجی مازندران بازدید بعمل آورد. نخست‌وزیر مقارن ساعت ۱۰ در فرودگاه «دشت‌ناز» مورد استقبال مهندس شیبانی استاندار و نمایندگان مازندران‌در مجلس شورایملی و مقامات‌محلی قرار گرفت.وی سپس به کارخانه نساجی مازندران‌رفت در آنجاپس از استماع گزارش آقای عمومی مدیر عامل کارخانه ، از تاسیسات آنجا بازدیدبعمل آورد. مدیرعامل در گزارش خود اظهار داشت : این کارخانه پس‌ازسالها بمرحله سودآوری رسیدو بصورت‌شرکت سهامی آب درآمده و سهام آن‌در اختیارمردم قرار میگیرد و طرحی آماده پیاده شدن است که قریب یک میلیارد ریال سرمایه گذاری مجدد میگردد.

آقای نخست وزیر مقارن ظهر بهبابل‌عزیمت کرد و طرح‌آبرسانی آنرا افتتاح نمود. این طرح که شصت میلیون تومان برای آن سرمایه‌گذاری شده آب را ازآمل بالوله‌ای بطول ۶۰ کیلو متر و قطر ۷۵ سانتیمتر به بابل، امیر کلا ، بابلسر ، درکنار، خزرشهر و فریدون‌کنار میبرد و برای تمام این مناطق آب تصفیه شده تامین میکند.

مسیر کمربندی تهران

بوسیله ۸ خط بزرگراه ۷۶ متری افسریه تکمیل میشود

اتوبان و مهرآباد از طریق یک بزرگراه‌جدید به جنوب‌تهران امتداد می‌یابد و دریافت آباد شاخه این شاهراه با امتداد بزرگ راه انوشیروان که از جنوب جوادیه و شمال قلعه مرغی بسوی غرب کشیده‌میشود تلاقی خواهد کرد.

شهرداری اعلام کرد که بزرگ راه‌انوشیروان‌در امتداد شرقی ضمن عبور از اراضی دباغخانه بسوی‌سیدملک‌خاتون و سپس مسگرآباد کشیده میشود و از آن پس به بزرگ راه افسریه متصل میگردد . بزرگ راه افسریه یک راه هفتاد و شش متری خاکی است که پس از اسفالت به پهن ترین شاهراه تهران تبدیل خواهد شد و برای حرکت وسائط نقلیه سبک و سنگین و تندرو کندرو هر کدام‌جداگانه مسیری در نظر گرفته شده است . از بزرگ راه هفتاد و شش متری افسریه هم‌اکنون بعنوان یک مسیر اصلی استفاده‌میشود ولی فقط وسائط نقلیه سنگین از آنجا عبور میکنند وارتباط بین جاده های قم :خراسان ، کرج و هراز از این راه تامین میگردد . این راه دارای‌هشت خط در دو طرف است و هر شاخه رفت و برگشت آن‌دارای چهار خط خواهد شد .

با ساخته شدن این بزرگ راه و امتداد اتوبان کرج در جهت مهرآباد جنوبی و بافت‌آباد و قلعه مرغی و جوادیه و بزرگ راه انوشیروان :حلقه رامکمربندی تهران در دورشهر تکمیل میگردد وبار سنگین ترافیک شرقی غربی تهران که اکنون‌موجب ازدحام‌خیابان های شهرمیشود کاستهٔ خواهد شد و بیش از هشتاد درصد اتومبیلها از مسیر کمربندی حرکت مینمایند .

شهرداری اعلام داشت که خیابان رزم آرا به چهل و پنج متری بیک مسیر مسدود و بدون ورودی تبدیل میشود و انتهای کلیه ورودیها به این خیابان بسته خواهد شد و در عین حال خیابان احداث شده در مسیر خط ماشین دودی نیز بصورت یک راه تندرو در می‌آیدو عبور و مرور بین‌تهران وری بوسیله این دوراه تامین خواهد شد .

تشکیل مجمع عمومی سالانه بنگاه حمایت مادران و نوزادان

سناتور صفاری باتفاق آراء بجای مرحوم سپهبد یزدان پناه انتخاب گردید .

دکتر موتمنی گزارشی به‌مجمع عمومی‌بنگاه داد

عصر دیروز جلسه مجمع عمومی سالیانه بنگاه حمایت مادران و نوزادان در وزارت دربار شاهنشاهی تشکیل‌گردید، در این جلسه آقایان وزیر کشور ، وزیر دادگستری، وزیر بهداری،وزیر مشاور وسرپرست سازمان برنامه و بودجه ، چند نفر از سناتورها ، چند نفر از نمایندگان مجلس شورای ملی ، رئیس شهربانی کل کشور ، فرمانده ژاندارمری کل کشور، رئیس بانک مرکزی و مدیر کل بانکملی ایران و شهردار تهران هیئت مدیره بنگاه و عده‌ای از شخصیت های مملکتی حضور داشتند .

ابتدا آقای دکتر باهری معاون کل دربار شاهنشاهی آریامهر از طرف بنام شاهنشاه آریامهر از طرف آقای علم وزیر دربار افتتاح نمود و بیاناتی ایراد کرد .

سپس پیشنهاد نمود که باحترام درگذشت تیمسار سپهبد یزدان‌پناه رئیس هیئت مدیره بنگاه یک دقیقه سکوت انجام شود .

پس از ایشان سناتور تیمسار صفاری نایب رئیس هیئت مدیره بنگاه بیاناتی دایر برخدمات گذشته بنگاه و یادی ازشادروان تیمسار سپهبد یزدان پناه و شادروان حسین شیبانی نمود.

آنگاه آقای دکتر محمد موتمنی مدیر عامل بنگاه حمایت مادران و نوزادان گزارش کار های دوره گذشته و خط مشی آینده و خلاصه وضع مالی بنگاه را باطلاع مجمع عمومی رسانیدکه پس از بحث و تبادل نظر بتصویب رسید . (متن گزارش در صفحات ۱۰ و ۱۱ چاپشده است) .

اعضای هیئت مدیره

سپس پیشنهاد شدکه همان هیئت مدیره سابق مجددا انتخاب شوند و بعلاوه آقایان دکتر شاهقلی،پروفسور پویان، سناتور شادمان، و دکترشاهپور راسخ برای تکمیل اعضای هیئت‌مدیره بنگاه انتخاب شدند .

اعضای هیئت مدیره جدید باین شرح میباشند :

تیمسار سناتور سرتیپ‌صفاری، آقایان دکتر جهانشاه صالح ، آقای دکتر امیر حکمت ، آقای دکتر شاهقلی ، آقای دکتر نیکپی، تیمسار سپهبد صمدیان پور رئیس شهربانی ، آقایان فتح‌الله فرود ، دکتر حمیدآهی، خانم‌تربیت، خانم فرمانفرمائیان، سناتور شادمان ، دکتر شاهپور راسخ ، تیمسار سرلشگرستانور مطبوعی ، پروفسور پویان ، مرتضی قیصریه و آقایان دکتر محمد موتمنی (مدیر عامل‌بنگاه).

فوق‌العاده شغل معلمان ودبیران افزایش یافت

طبق بخشنامه‌ای که وزارت آموزش و پرورش به ادارات آموزش و پرورش صادر کرده فوق العاده شغل آموزگاران کمتر از ۱۵ سال سابقه کار از ۱۸۸ تومان به ۲۳۵ تومان و دیگر آموزگاران از ۱۴۱تومان به ۱۷۶ تومان و دبیران کمتر از ۱۵ سال سابقه کار از ۲۴۰ تومان به ۳۰۰ تومان و دیگر دبیران از ۱۸۰ تومان به ۲۲۵ تومان افزایش یافته است .

متن بخشنامه از این قرار است :

« طبق مواد یک و ۸ آئین نامه فوق‌العاده شغل معلمان مصوب۱۶ر۱۱ر۵۰ هیات‌وزیران فوق العاده شغل مشمولین طرح طبقه‌بندی مشاغل معلمان‌کشور در ۱۵ سال اول خدمت‌معادل یک سوم و از آن به بعد یک چهارم حقوق پایه یک و یاپایه گروهی که استخدام می‌شوند تعیین گردید و از اول دیماه سال ۱۳۵۰ بمورد اجرادرآمد ولی چون از تاریخ ۱ر۱۲ر۵۱ جدول ضریب حقوق کارمندان دولت تغییر نمود ، بنا بر این یک سوم و یک چهارم حقوق گروه پایه یک موقت و یا گروه شغلی آنان بیشتر شده است ، باید فوق‌العاده شغل نیز بر مبنای اشل حقوقی‌جدید تعیین و پرداخت گردد .

وزارت آموزش و پرورش به ادارات دستور داده است که نسبت به ترمیم فوق‌العاده شغل معلمان اقدام کنند .

سرقت ۹۶۳ هزار تومان در خیابان آرامگاه

مینی‌مایتری‌که‌سارقین پولها رابوسیله آن حمل کرده و به محل امنی منتقل ساختند!

پریروز یک سرقت عجیب و بی سابقه در تهران اتفاق افتادکه در نوع خود کاملا بیسابقه بود چگونگی این‌واقعه طبق‌تحقیقات خبرنگاران ما واطلاعات مقامات شهربانی بدینقرار است :

حمل پول

ظهر پریروز چهار نفر به اسامی نلسون ادی ، واتیک‌ـ یاوریان ، روبیک ماکاران و دیترشایخ تبعه آلمان که کارمند شرکت فلور بوده‌اند ، باحال آشفته به کلانتری شهر ری مراجعه و اظهار میکنند که برطبق معمول هر ماه ، مبلغ ۹۶۳ هزار تومان(۹ر۶۳۰ر۰۰۰ ریال) از یکی از بانک هاوصول کرده‌و برای پرداخت حقوق کارکنان شرکت در جاده قم از خیابان آرامگاه حرکت‌می کنند. آنها در مقابل سینمای شرق در خیابان آرامگاه از اتومبیل پیاده میشوند و در یکی از آغذیه فروشیهای آن محل به صرف آبجومی‌پردازند. پس‌از صرف‌نوشابه‌دراتومبیل رابازمیکنندو سه نفر از آنها (روبیک ماکاران ، راننده ـ نلسون ادی و یاوریان) در جلوی اتومبیل و دیترشایخ در صندلی عقب اتومبیل قرار می گیرند وقصد حرکت میکنند، ولی قبل از این‌که موفق به حرکت شوند ، دونفر که‌دارای نقاب و عینک و کلاه‌گیس و دستکش بوده‌و سلاح کمری نیز داشته‌اند ، به آنها حمله مینمایند .یکی از آنها سلاح خودرا روی شقیقه راننده و دیگری آنرا روی شقیقه‌دیترـ شایخ که در عقب اتومبیل‌نشسته بوده میگذارند و به آنها‌تکلیف میکنند، از اتومبیل پیاده‌شوند نامبردگان نیز بخاطر حفظ‌جان خود همگی از اتومبیل پیاده‌می شوند و سارقین به سرعت با اتومبیل مذکور که محتوی مبلغ ۹۶۳ هزار تومان بوده ، از محل دور می شوند . آن ها بلافاصله با اولین وسیله‌نقلیه‌ای که از راه میرسد، سارقین را تعقیب می کنندولی اثری ازآنها بدست نمیاید !

دخالت پلیس

ماموران کلانتری شهری، مراتب رابه اداره آگاهی‌اطلاع میدهند و ماموران اداره‌آگاهی فورا برای رسیدگی به قضیه به محل واقعه اعزام و مشغول رسیدگی به جریان واقعه و کشف ادله ومدارک لازم برای شناسائی مجرمین میشوند.

ماموران‌اداره آگاهی بمحض برخورد با سرنشینان اتومبیلی که محتوی پول مسروقه بوده وضع روانی وعکس‌العمل های آنها را مورد تجزیه و تحلیل قرار میدهند و از طرز صحبت وعکس‌العمل های روانی یکی از چهار نفر مذکور به نام‌نلسون ادی ،به وی مشکوک میشوند و کیفیت اعمال و رفتار ووظیفه او را در جریان واقعه مورد توجه قرار میدهند . ضمنا درجریان رسیدگی به‌امور اتومبیل‌مسروقه در دو خیابان بالاتر یعنی در خیابان امیرکبیر که یکی از خیابان های منشعب از خیابان شیرو خورشید است کشف می گردد ولذا معلوم می شود که سارقین قبلا اتومبیلی را درمحل کشف اتومبیل مسروقه آماده کرده‌و پس از سرقت اتومبیل مسروقه را در آنجا ترک وبا اتومبیلی که قبلا آماده کرده بودند، از محل فرار میکنند و در ضمن فرار دستکش هائی را نیز که در موقع سرقت مورد استفاده قرار داده بودند، به خیابان پرتاب کرده‌اند که‌دربان انبار شیرو خورشید آنها را برداشته وبه ماموران تحویل داده است .

ماموران آگاهی از ساکنان محل واقعه ، مشخصات سارقین و اتومبیلی‌راکه‌باآن فرار کرده، سئوال میکنندو معلوم میشود که اتومبیل مورد استفاده سارقین ، از نوع مینی‌مایتر و دارای رنگ دودی بوده است .

اقدامات ماموران آگاهی

چون هر لحظه‌ای که‌ازاقدامات ماموران اداره آگاهی‌میگذرد، ظن آنها نسبت به نلسون ادی زیادتر میشود ، لذا در حدود ساعت ۳بعداز ظهر منزل او را واقع در خیابان آیزنهاور مورد بازرسی قرار میدهند و درخانه او بایک اتومبیل مینی‌مایتر برخورد میکنند که متعلق به نلسون بوده است . ابتدا درباره اتومبیل مذکور از مادرنلسون سئوال میکنندووی پاسخ‌میدهد که در آنروز از اتومبیل‌استفاده نشده و اتومبیل از منزل‌خارج نگردیده است، در صورتی که همسایه های نلسون اظهار می دارندکه مشاهده کرده‌اند ، اتومبیل در حدود ساعت ۹صبح از منزل خارج‌و بعد از ساعت۱۲ ظهر به منزل مراجعت کرده است ، از طرف دیگر خواهر نلسون اظهار میدارد که در آنروز ابدا به اتومبیل مذکور دست نزده است، در صورتی که بعدا معلوم میشود که‌وی‌درحدود ساعت نیم بعداز ظهر اتومبیل را در منزل شسته است.

چون باکشف دلائل‌مذکور، ظن ماموران اداره آگاهی به نلسون تقویت میشود ، لذا ساعت ۲ بعداز ظهر روز واقعه اتومبیل مینی‌مایترا به اداره آگاهی منتقل کرده‌و فردای‌آن روز اتومبیل را در محل واقعه می‌برند وکلیه افرادی که در محل ناظر حرکت سارقین با اتومبیل بوده‌اند تائید میکنند که سارقین با همین اتومبیل فرار کرده‌اند.

اظهارات همراهان نلسون

از طرف دیگر همراهان‌نلسون در موقع بازجوئی اظهارمیدارند که :

نلسون قبل از رسیدن به سینما شرق به راننده اتومبیل تاکید کرده‌است،حتمادر مقابل سینما برای صرف آبجو توقف کند . وی هنگام صرف نوشابه، چند دفعه از مغازه خارج شده و به بیرون نظر افکنده است. همراهان نلسون افزودند : در موقع صرف نوشابه، مخصوصا و بطور عمدی‌سعی داشته است، زیادتر در آن محل توقف کند و بدین منظور از متصدی‌مغازه نوع‌خاصی نوشابه خواسته‌است که وی فاقد آن بوده و بعد به وی تکلیف کرده است که‌سعی کند نوشابه مذکور رابرای آنها تهیه کند ، ولی متصدی مغازه از این کار عذر خواسته است .

اعتراف نلسون

پس‌از اینکه ماموران پلیس دلایل‌قطع مذکوررا علیه‌نلسون جمع‌آوری میکنند، نامبرده ۲۰ ساعت پس‌از وقوع حادثه‌اعتراف میکند که طراح اصلی سرقت مذکور بوده و به اتفاق دونفر ازهمدستان خودبه ارتکاب این جرم مبادرت کرده است .

چگونگی اعتراف

نلسون اعتراف میکند که قبلاز وقوع سرقت ، دو نفر از همدستان خود را برای حمله‌به سرنشینان اتومبیل و سرقت وجوه مورد نظر آماده کرده و حتی سه‌روز قبلاز واقعه‌درمحل حاضر شده و برای ارتکاب‌عمل تمرین کرده است .

روز واقعه در حدود ساعت۹ صبح نامبرده اتومبیل‌مینی‌مایتر خود را در اختیار دو نفر از همدستانش که‌یکی از آنها بنام عبدالکریم‌فرکمالی بوده گذاشته و آنها ، بااستفاده از دو قبضه گازپیستول که قبلا تهیه شده بوده و عینک و کلاه‌گیس و دستکش اتومبیل مینی‌مایتر را در خیابان امیرکبیر منشعب از خیابان شیروخورشید متوقف کرده و بشرحی که ذکر شد، با تسلیم ٤ نفر سرنشینان اتومبیل خوداتومبیل و وجوه محتوی آنرا سرقت و بعد در خیابان امیرکبیر به مینی‌مایتر منتقل و متواری شده و فورا به‌منزل یکی‌از منسوبین‌نلسون در شهرآراء که پدرش تعیین کرده بود ، مراجعه و پولها را به آنجا منتقل کرده‌اند .

کشف پولهای مسروقه

ماموران اداره‌آگاهی بمحض اطلاع از جریان به پدر نلسون و منزل موردنظر مراجعه‌و مبلغ ۸۴۳۷۹۵۰ ریال از پول های مسروقه را کشف کرده‌اند. در رسیدگی های بعدی معلوم‌شد که پدر نلسون مبلغ ۶۲۰۰۰۰ ریال از پولهای مسروقه را بلافاصله به‌یکی از شرکتهائی که به‌آن‌بدهکار بوده ،پرداخته و مبلغ ۱۰۵۰۰۰ ریال آنرانیز در بانک بحساب خود واریز کرده است که اقلام مذکور به وسیله ماموران وصول میشود.

طی تشریفات خاصی در اتاق اصناف تهران

اولین پروانه کسب دائم امروز صادر شد

طی مراسمی بامداد امروز اولین پروانه کسب در تهران بنام‌آقای حاج عباسعلی اسلامی یکی از معتمدین بازار تهران‌و عضو اتحادیه صنف عطار و سقط فروش صادر گردید .

در این مراسم رئیس و معاونان اتاق اصناف و رئیس اداره‌امور پروانه‌های کسب اتاق و ماموران این اداره شرکت داشتند. دکتر واحدی مدیر امور پروانه های اتاق اظهار داشت که مراسم و تشریفات تجدید صدور پروانه شامل دوازده مرحله می‌باشدکه از ثبت نام شروع و با امضای پروانه خاتمه می‌پذیرد .

مدیر امور پروانه‌ها گفت : برای‌اجرای برنامه صدوردویست و چهل هزار پروانه کسب‌یکصد و چهل دانشجو و دیگر کارکنان واحد پروانه‌ها تشریک مساعی‌مینمایند و با محاسبه‌ای که بعمل آمده این برنامه در مدت چهار ماه اجرا خواهد شدو در هربیست دقیقه‌یک پروانه صادرو باتحادیه مربوطه فرستاده می‌شود .

در مراسم صدور اولین پروانه کسب جمعی از معمرین اصناف و اتحادیه‌ها حضور داشتند و برنامه اتاق برای آنها تشریح گردید .

در شهر تهران بیش از دویست هزار نفر پیشه‌ور به کسب وکار اشتغال دارند و پروانه کسب برگ صلاحیتی است که بحکم قانون و بوسیله اتاق و بمنظور تثبیت موقعیت وادامه کار به آنها داده می‌شود . پروانه‌کسبی که اکنون برای پیشه‌وران‌صادر می‌گردد در واقع استوار نامه پیشه‌وران بوده و برای افراد واحدهای صنفی حائز اهمیت وارزش فراوان است .

اظهارنظر می‌شود با اجرای قانون نظام صنفی و حمایت از کسبه این‌افراد در یک‌چهارچوب قانونی متشکل خواهند شد و مشکلاتی نظیر تجدید پروانه کسب و سرقفلی دکانها ازمیان می‌رود .

اتاق‌اصناف در اولین مرحله به تجدید پروانه‌های موجود مبادرت می‌کند و سپس صدور پروانه های مباشران و دادن پروانه به پیشه‌وران بدون‌پروانه به ترتیب نوبت صادر و تسلیم پیشه‌وران خواهد شد .

چریکها موافقت کردند از پاریس خارج شوند

پاریس ـ خبرگزاری فرانسه ـ درحالیکه‌شش‌کماندوی‌عضو سازمان ازخبرگزاری‌ها۶نفر گزارش‌کرده‌اند چریکی‌مجازات‌که‌تعداد آنهارابرخی تهدید میکردند که اگر فورا هواپیمائی در اختیار آنهاگذارده نشود تا یک کشور عربی‌بروند گروگانها را یکی یکی اعدام میکنند سفیر عراق واردسفارت عربستان سعودی شد و خود را در اختیار چریکها قرار داد. سفیر عراق کمی پس از ورود به اطاق محل اقامت چریکها از پنجره سفارت خطاب به دیپلماتهای عرب و افراد پلیس فریاد میزد همه در اینجا سالم هستند. سفیر عراق‌گفت‌چریکها تمام گروگانها را در یک اطاق جمع کرده و تهدید میکنند که اگر تا ساعت ۱۲ر۳ بوقت‌تهران هواپیمائی در اختیار آنها گذارده نشود همه آنها رااعدام خواهند کرد .

بامداد امروز در داخل سفارت عربستان تیراندازی‌روی داد و پلیس نیز دست به تیراندازی زد . اما چگونگی ماجرا روشن نشده با اینحال اعلام شد که رئیس تشریفات سفارت عربستان که جزو گروگانها بود بقصد خودکشی رگ دست خود را قطع و چریکهابرای‌آنکه او نمیرد اورا به بیرون پرتاب کردند تا به بیمارستان منتقل شود . علاوه براین چریکها وابسته فرهنگی سفارت عربستان سعودی را که از گروگانها بود و بعلت نامعلومی پایش شکسته و بشدت مجروح شده بود آزاد کردند چریک های اشغال کننده سفارت از رهبران عرب که در کنفرانس سران غیرمتعهد در الجزایر اجتماع کرده‌اند خواستند که وسایل‌آزادی‌ابوداود رهبرچریک های‌فلسطینی راکه درزندان‌اردن است فراهم کنند . چریکها موافقت کردند که سفیر عراق را گروگان بگیرند و پس ازانکه هواپیمائی در اختیار آنها گذاردند ۵ نفر فرانسوی را آزاد کنند و سپس همراه با سفیرعراق و دیپلماتهای‌عربستان سعودی از فرانسه خارج‌شوند.

۵ دیپلمات گروگان

یک روزنامه هوادارعربستان سعودی‌در بیروت امروزاسامی ۵ نفر دیپلمات عربستان‌سعودی را که توسط حریکها اسیر شده‌اند باین شرح منتشر کرد. محمدالاخی کاردار سفارت ، عبدالله طویل وابسته فرهنگی، احمد صالح معاون وابسته فرهنگی ،یحیی کرملی‌دبیردوم و حسن سیف کارمند بی‌سیم .

★ هواپیمای سوریه

۱۰ دقیقه پس از آنکه‌ازمهلت تعیین شده توسط چریکهای عرب گذشت‌حافظ اسد رئیس جمهوری سوریه یک هواپیما در اختیارچریکهاقرار داد .گفته شد که این هواپیما بزودی‌وارد پاریس خواهد شد . بااینحال معلوم نشدچریکها این پیشنهاد را پذیرفته‌اند یانه .

★ آخرین گزارش

در ساعت۲۰ر۱۳ بعد ازظهر چریکها پس از مشاجره شدید با سفرای‌عرب‌سرانجام حاضر شدند با یک هواپیما که حافظ اسد در اختیار آنها گذارده از فرانسه خارج شوند.چریکها گفتند سفیرعراق را درفرودگاه پاریس آزاد میکنند ولی اگر یک شخص مظنون یا پلیس‌به هواپیما نزدیک شد همه گروگانها راخواهند کشت.آنها گفتند ما خود نیز برای مرگ آماده‌ایم .

بررسی مسائل ایران درمراکز دانشگاهی

نخستین جلسه شورای‌مرکزی گروه بررسی مسائل ایران در پرتو انقلاب شاه و ملت پیش از ظهر امروز بریاست آقای دکتر نهاوندی رئیس دانشگاه تهران در محل باشگاه دانشگاه‌تشکیل گردید ، دراین جلسه کلیه روسای دانشکده‌های کشور و روسای کمیته های ۲۰ گانه حضور داشتند، در ابتدای‌جلسه از جانب رئیس گروه گزارش مفصل در مورد پیشرفت‌فعالیت ها و مطالعات گروه و برنامه زمانی مطالعات درآینده به استحضار شورا رسید و بعداز مذاکرات مفصل‌تصمیمات‌مختلفی اتخاذ شد .شورا تصمیم گرفت که مطابق اساسنامه مصوب ، ایجاد واحد های وابسته را در مراکز دانشگاهی شهرستانها آغاز نماید و نخستین گروههای منطقه‌ای در شیراز و سپس در اصفهان تشکیل خواهد شد .

هوشنگ ایرانی درگذشت

هوشنگ ایرانی شاعر نوسرا و نخستین مترجم‌آثار برتراندراسل بزبان فارسی بدنبال یک بیماری طولانی درگذشت .

ایرانی که باانتشار یکمجموعه شعر بشیوه جدید هیاهو و عکس‌العمل های شدیدی را در محافل ادبی۲۵سال‌قبل برانگیخت ویک قطعه از سرود های او که ترکیب تازه «جیغ بنفش» در آن آمده بودبزبانزد خاص و عام و وسیله حمله به شعر نو و روشهای جدید ادبی گردید .

هوشنگ ایرانی فعالیت خودرا با ترجمه منظومه زندان ریدینگ از اسکاروایلد آغاز کرد وچندی نیزازهمکاران نزدیک نشریه‌هنری «خروس جنگی» بود و سپس به ترجمه کتاب و مقالات برتراند ـ راسل فیلسوف و ضاحبنظر انگلیسی‌درمجله«دانستن»پرداخت.

او آنگاه به ژاپن سفر کرد و از آن هنگام بیشتر نوشته ها و اشعارش رنگ عرفان ایرانی و بینش های ظریف سرزمین های خاور دور را بخود گرفت.

درگذشت هوشنگ ایرانی را به بستگان و دوستان وی تسلیت میدهیم .

خبرهای کوتاه

تلگرام تبریك شاهنشاه

علیاحضرت ژولیانا ملکه هلند ـ لاهه خیلی‌خوشوقتم که بمناسبت بیست و پنجمین سالگردسلطنت آن‌علیاحضرت از طرف شهبانو و خودم شاد باشهای صمیمانه همراه با بهترین آرزو های قلبی خویش را برای سلامت و سعادت‌شخص آن‌علیاحضرت و رفاه و تعالی بیش از پیش ملت دوست هلند ابراز دارم .

محمد رضا پهلوی

پیام شادباش

از جانب شاهنشاه‌آریامهر بمناسبت سالروز استقلال سوازیلند پیام شادباشی به اعلیحضرت پادشاه آن‌کشور مخابره شد .

والاحضرت شاهپور غلامرضا در پکن

خبرگزاری‌رویتراز هنگ‌کنگ گزارش داد : والاحضرت شاهپور، غلامرضا پهلوی و همسرشان و الاحضرت منیژه دیروز وارد پکن شدند .

والاحضرت درفرودگاه‌پکن از طرف معاون نخست وزیر و معاون‌وزارت امور خارجه چین مورد استقبال قرار گرفتند .

سفر والاحضرت شاهپور غلامرضاو همسرشان بمنظور گسترش روابط ورزش دو کشور صورت میگیرد .

مدیر کل جدید دفتر روابط عمومی دانشگاه

رئیس دانشگاه ، دکتر سعید نژند استادیار دانشکده فنی را به سمت مدیر کل جدیدروابط عمومی دانشگاه تعیین کرد . نژند تحصیلات خود را در سویس و آلمان به پایان رسانیده و مدتی نیز عضویت هیئت علمی دانشگاه پهلوی بود .

تلگرام صلیب سرخ هند

از طرف صلیب سرخ‌هند تلگراف تشکر آمیزی برای جمعیت‌شیرو خورشید سرخ فرستاده شده است در این تلگراف صلیب سرخ هند از ارسال‌وسائل‌ولوازم امدادی برای آسیب دیدگان سیل اخیر آنکشور که از طرف جمعیت‌شیرو خورشید سرخ ایران صورت گرفته است سپاسگزاری کرده است .

۶۰۰ خانم معلم به تهران منتقل شدند

طبق گزارش خبرنگار ما ، باانتقال۶۰۰معلم‌به‌تهران‌موافقت شده است این عده که همگی خانم هستند طبق ماده ٦ یعنی به سبب انتقال شوهرانشان به تهران منتقل شده‌اند.

انتقال معلم به تهران از ۳ سال‌قبل ممنوع‌شده است، زیرا این شهر مخصوصا در شمال دچار تراکم معلم بوده است. آموزش‌و پرورش تهران اینک می کوشد برای معلمان منتقل شده پست سازمانی پیداکند.

مدیر عامل مهمانخانه های بنیاد پهلوی

آقای احمد جلدی‌بسمت‌مدیر عامل موسسه مهمانخانه های بنیاد پهلوی منصوب گردید.

وی فارغ‌التحصیل دانشگاه تهران است‌و تخصص‌خودرا در رشته هتل داری در خارج گذرانیده وسالها مدیریت هتلهای بنیادپهلوی‌راعهده‌دار بوده‌است .

اعزام مدیران‌عامل به‌آلمان

وزارت تعاون و امور روستاها اطلاع داد : در اجرای موافقتی که در سال ۱۳۴۸ بدستور آقای ولیان وزیر تعاون و امور روستاها بین این وزارت و وزارت همکاریهای اقتصادی آلمان فدرال منعقد گردید بیست نفر از مدیران عامل اتحادیه‌های تعاونی‌روستائی نقاط‌مختلف کشور بمنظور شرکت دریک سمینار چهارهفته‌ای‌درمورد مارکتینگ‌محصولات‌کشاورزی و آشنائی با تشکیلات و نحوه‌مدیریت و کار تعاونیها و بازدید از موسسات بزرگ کشاورزی به کشور آلمان فدرال عزیمت نمودند .

معاون وزارت بازرگانی سوئد در تهران

آقای «دنیس» معاون وزارت بازرگانی سوئد دیشب به تهران وارد شدودرفرودگاه مهرآباد مورد استقبال آقای جواد وفا معاون امور بین‌المللی‌وزارت اقتصادقرار گرفت .

آقای‌دنیس‌طی مدت اقامت سه روزه خود در تهران مذاکراتی پیرامون توسعه روابطبازرگانی ایران‌و سوئد انجام خواهد داد .

شرایط صدور پروانه ساختمان

شهردار اصفهان در یک جلسه معارفه با مدیران و خبرنگاران جراید اعلام‌کرد که از این پس در صورتی‌پروانه ساختمانی به متقاضی داده خواهد شد که‌نقشه ساختمان را مهندسان صلاحیتدار رسم کرده باشند .

شهردار گفت:این موضوع به کنون مهندسین نیز نوشته شده است تا مهندسان صلاحیتدار خودرا بشهرداری اصفهان معرفی نماید .

مدیر کل آمار و برنامه ریزی وزارت اقتصاد

از طرف هوشنگ انصاری وزیراقتصاد، حمیدحبیب‌آگهی بسمت مدیر کل آمار و برنامه ریزی وزارت اقتصاد منصوب گردید و کار خود رادروزارت اقتصاد آغاز نمود.

حبیب‌آگهی دارای درجه لیسانس در رشته های برق و مکانیک و فوق لیسانس در رشته اقتصاد صنعتی ودکترا در اقتصاد از دانشگاه بردو آمریکا میباشد .

به قرار اطلاع مدیر کل جدید در تشکیلات اداره مطالعات اقتصادی و همچنین اداره آمار وزارت اقتصاد تجدید نظر خواهد کرد .

وابسته مطبوعاتی‌ایران در رم

فریدون پیرزاده مدیر کل دفتر روابط عمومی دانشگاه و مدیر مجله تحقیقات روزنامه‌نگاری عنوان وابسته مطبوعاتی ایران در ایتالیا گرفت.پیرزاده که ازهمکاران نزدیک اطلاعات و از چهره های مطبوعاتی کشور است پنج سال در مقام مدیریت‌کل دفتر روابط عمومی دانشگاه بود و در این مدت روابط نزدیکی میان دانشگاه و مطبوعات برقرار کرد .

انعکاس پیشرفتهای بانوان ایران

رادیوی شمال آلمان‌گفتاری پیرامون پیشرفتهای بانوان ایران پخش کرد .

دراین برنامه که توسط خانم اورسولا اوسیکی تهیه شده بود از پیروزی هائی که انقلاب اجتماعی ایران برای طبقه بانوان ایران بارمغان آورد بتفصیل سخن رفت .

تهیه کننده برنامه یادآور شد ، و از آن هنگام بیشتر نوشته ها و اشعارش رنگ عرفان ایرانی و بینش های ظریف سرزمین های خاور دور را بخود گرفت.

درگذشت هوشنگ ایرانی را به بستگان و دوستان وی تسلیت میدهیم .

گزارش از: علی‌نیکرفتار واصغر ظهری خبرنگاران تبریز

وحشتناکترین جنایت سال دیشب در تبریز روی داد

مردی سرزن وسه فرزندش رابرید وخودکشی کرد

وحشتناکترین جنایت‌سال، دیشب درتبریز رویداد وپدر خانواده‌ای ، شبانه سر سه فرزندشرا ازتن‌جدا کردو بعد همسرش را بضرب‌چاقو کشت و آنگاه خودرا در رختکن حمام خانه‌اش بدار آویخت. این جنایت تکان‌دهنده ،دیشب در خانه شماره ۱۷ محله حاج کاظم‌باغی‌واقع درانتهای‌خیابان «مارالان» تبریز روی‌داد.

فاجعه آفرین ، قربانعلی مهردوست . کارمند اخراجی یکی از ادارات بود و ۳۰ سال داشت .

خبرنگار اطلاعات درتبریز ماجرای این‌قتل تکان دهنده‌را چنین گزارش‌کرد:شب گذشته، همسایگان قربانعلی ، متوجه میشوند ،در خانه قربانعلی ، سر و صدائی بلند شده و صدای شیون و ضجه‌میاید.. همسایگان ، با شنیدن‌فریاد و ناله از خانه قربانعلی ، در صدد برمی‌آیند که وارد خانه شوند ولی ، ساعتی تحمل میکنندو سرو صدا ، میخوابد.. صبح امروز خبر به‌بخشعلی نصیر زاده ، پدر زن قربانعلی میرسد که‌دیشب‌خانه دخترش جنجالی برپا بود. او سخت نگران شده ، بیدرنگ ، خود را به‌خانه‌دخترش میرساند ، اما مانند ، صدها نفر اهالی محل و رهگذران که به وقوع جنایت پی‌برده بودند ، پشت در بسته می‌ماند ... چون در خانه بسته‌بودو کسی آنرا باز نمیکرد ماجرابه مقامات قضائی و انتظامی اطلاع داده میشود و بدستور دادستان ، بازپرس شعبه دو و پزشک قانونی به محله حاج کاظم باغی رفته ، بعداز یکساعت تلاش ، با کمک ماموران موفق میشوند ، در کوچه را که قفل شده بود ، بگشایند و وارد حیاط‌بشوند.

خبرنگار ما که از صحنه رقت‌انگیز این‌فاجعه دیدن‌کرده، ادامه میدهد.

وقتی که در باز شد ، باز پرس و پزشک قانونی ، این باربادر قفل شده ، کریدور خانه مواجه شدند ، ناگزیر ، شیشه کریدور را شکستند و به جستجو در اتاقهای خانه پرداختند ووقتی به حمام خانه رفتند ، اولین نشانه فاجعه‌را دیدند که قربانعلی ،در رختکن حمام خانه ، حلق‌آویز شده‌و جان سپرده است .

رقت انگیزترین منظره

بازپرس و پزشک قانونی و ماموران بعدا در اتاق را گشودند واین بار با صحنه تاثرانگیزتری مواجه شدند که باخون سه‌طفل‌معصوم بوجود آمده بود اینجا ، سر های یک دختر ٤ ساله که زهرانام داشت‌و برادرانش‌مهدی ٦ساله و حسن ۳ ساله در یک ردیف روی رختخواب غرقه بخون قرار داده شده بود .

قرائن چنان نشان میدادکه قربانعلی ، فرزندانش را به حمام برده و بعد از آنکه فاجعه‌را آفریده ، جسد آنها را در رختخواب قرار داده است..

هر سه جسد ، دریک‌ردیف، در رختخواب بود و در گوشه‌ای نیز ، پیکر خونین زن قربانعلی بود که معصومه نام داشت و ۲۲ ساله بود..

قربانعلی ، بعد از آنکه فرزندان دلبندش را سربریده، باانگشت خود ، باخون فرزندان دلبندش ، عین این عبارت‌را می‌نویسد که :

ـ «بچه هایم راحت لالائی کنید که من و مامانتان ، تا یکساعت دیگرپیش‌شما خواهیم آمد و بشما خواهیم پیوست».

او سپس در گوشه دیگر اتاق‌باخون،بر بالای‌رختخواب همسرش چنین‌عبارتی‌را نوشته بود:

«وقتی جنازه ما پیدا شد ، ما ۵ نفر را پهلوی هم ، و در یکجا دفن کنید»

در حاشیه اجتماع سران کشورهای غیرمتعهد در الجزیره

غیرمتعهدها با تعهد آمدند!

از : حسین رامتین

کنفرانس کشور های «غیرمتعهد» درشهر الجزیره تشکیل‌شده است. وزیران خارجه کشور هائی که بظاهر برای خود هیچگونه تعهدی بین دو بلوک شرق وغرب ویا کمونیست و غیر کمونیست قائل نیستند در سه روز گذشته برنامه مقدماتی کنفرانس سران و رهبران کشور های «غیر متعهد» را آماده کرده و در حقیقت طرح هائی راکه باید مورد بحث و گفتگو قرار گیرد ، تهیه و در دسترس رهبران‌خود گذاردند.

گرچه اجتماع نزدیک به هفتاد رهبر و رئیس حکومت و وزیران خارجه آنها خودبخود برای خبرنگاران‌و رپورتاژ نویسان‌جالب توجه بود و در هفته های آینده ستونهای بسیاری از جرایدجهان حاوی عکسها و شرح حال ها و گفته هاو نکات درباره شرکت کنندگان در این کنفرانس میباشد، ولی از نظر سیاسی و اقتصادی هیچ یک از محافل سیاسی جهان حتی ناظران سیاسی خود این کشورها نمی‌توانند آثار و نتایج بسیار مهمی از تشکیل کنفرانس انتظار داشته باشند.

همه بیاد دارند که در نخستین ماههای پایان جنگ دوم جهانی که کشور های استعماری باختر، بتدریج جل و پلاس خود را از مستعمرات آسیائی و آفریقائی جمع کرده و حرارت استقلال و آزادی رهبران آزاده و مردم دل مرده کشور های استعمار زده را بجنب و جوش انداخته بود دو بلوک شرق و غرب ویا دوایده ـ ئولوژی کمونیسم وکاپیتالیسم‌سخت بجان هم افتاده بودند و هرکدام راهی برای توسعه نفوذ خود در کشور های جهان می‌یافتند .

این امری طبیعی بود که غرب که خود جنگ دوم‌را براه انداخته و در حقیقت برادران استعمارگر برسر تقسیم منافع و منابع جهان بنام آزادی ملت های ضعیف و سایر عناوین فریبنده بجان هم افتاده بودند ،در حقیقت بازندگان جنگ بودند.

آنکه در آن روز ها برنده‌واقعی بنظر میرسید سوسیالیسم بود .در آن روز ها سوسیالیسم تنهاملجا وپناه ملتهای رنجدیده و ستم‌کشیده از اروپای استعمارگربنظر میرسید .

دستهای پس‌پرده !

بهمین سبب رهبرانی مانندنهرو، سوکارنو ، ناصر ، نکرومه با سایر رهبران کشور های‌استعمار زده در کنفرانس بزرگ باندونگ شرکت‌نمودندتا در میان‌دوبلوک آسیا راهی مستقل و باصطلاح غیر متعهد دربیش گیرند.

مسائل حل نشده

ولی زمان نقش اساسی وبنیادی خود را بهر حال بازی میکند و تاثیر عمیق زمان نقش دولت ها و کارگردانان سیاسی را بنابه اقتضای روز تغییر می دهد.

مبنائی برای ادامه مبارزه علیه امپریکا و اروپا گردید .

گریبان و سرانجام هر رهبری‌که ادعائی داشته بنا به تشخیص خود دست به دامان قدرتی یا ابرقدرتی شده است. نکرومه به پکن ،نهرو تا اروپا وامریکای نشخوار کننده‌راز عواقب‌ادامه نوع جدید استعماردر کشور خود بترساند و گرفتارکودتائی ناگهانی میشود و تا پایان عمر در تعهدات اخلاقی و سیاسی و اقتصادی خود باشرق و غرب نقش ماهرانه بازی‌می کند که هم لندن باو اعتماددارد‌و هم‌واشنگتن او را مورد مشورت قرار می دهد و هم مسکو با تمام‌مخالفت هایش با استالین و سیاست کرملین دست دوستی بسویش دراز می‌نماید و هم امروزپاچین

جایشان خالی است ناصر ـ نکرومه ـ نهرو وسوکارنوچهار مردنیرومندکنفرانس باندونگ..جای اینان در کنفرانس الجزایر خالی است !

البته آنانکه انگشت بازیگران و کارگردانان پشت صحنه رامی دیدند بخوبی میدانستند که درپس پرده دست نیرومند تبلیغات رهبر وفرمانده حقیقی‌اردوی سوسیالیسم آن روز یعنی روسیه شوروی‌این کنفرانس بزرگ را رنگ و شکل داده است .

بهمین دلیل چین کمونیست آن روز نیز که مورد خشم بیهودو ناشناسی ناپخته آمریکا ومتحدان او بود بظاهر بعنوان کشوری‌غیر متعهد وارد صحنه کنفرانس باندونگ شد و چوئن لای نخست وزیر چین در حقیقت رهبری‌فکری این کنفرانس را داشت.

کنفرانس باندونگ در عین حال که نتوانست از گفتگو ها و مباحثات خود یک نتیجه قطعی و مداوم بگیرد ، پایه‌ای‌اساسی برای مبارزه با استعمار کهنه و سیاه شد و اصولی که درآن کنفرانس به تصویب رسید و طرح واقعی آن را چوئن‌لای و نهرو و نکرومه تهیه دیده‌بودند

درحالیکه نام باندونگ در بسیاری ازسخنرانی ها و اعلامیه های رسمی و غیر رسمی‌مورد استفاده سیاستمداران روزگار ما واقع گردید ولی باز هم زمـان عال تشکیل و موضوع‌تصمیمات وهدف‌های کنفرانس باندونگ‌را به فراموشی کشانید .

در صورتیکه مسائل مهم و اساسی کشور های ستم کشیده از استعمار قرون و اعصار هم چنان به جای خود باقی مانده بود .

هندوستان گرفتار قحط و گرسنگی و ناکامی‌های اجتماعی، پاکستان دچار امواج اقیانوسرو طوفان های سیاسی واقتصادی و اجتماعی داخلی ، آفریقا در جستجوی آزادی و استقلال واقعی ولی‌اسیر کودتا هاوچپ رویها و راست رویهای‌افراطی خاورمیانه عربی‌بجرم داشتن‌فت و عدم‌اتحاد و رشد کافی‌اجتماعی وصنعتی ، امریکای جنوبی هر سحرگاه با انقلابی نوین دست‌به

در همسایگی وطنش درتبعیدبسر می‌برد ، نهرو بدون آنکه آثار قحط و گرسنگی را از کشور خود بزداید بانومیدی‌در آغوش مرگ جای میگیرد ، ناصر زیر بار فشار های سیاسی و جنگی داخلی و خارجی گاهی باشرق شوخی‌می‌لاسد وزمانی پیام‌برای غرب‌سودجو می‌فرستدو سرانجام درحالیکه به‌بدرقه‌یکی ازصاحبان بزرگ نفت وهمکار صهیونیست‌باختر زمین میرود جانش از تعارفات‌و تکلفات دروغ سیاسی به لب‌می رسد و جان به جان آفرین می سپارد .

تنها وارث تیزهوش وبازیگر کنفرانس باندونگ مارشال‌تیتوی هشتاد ساله رهبر و خوشفکر یوگسلاوی بوده است که هم اکنون در ردیف نخستین‌رهبران کشور های غیر متعهد در شهر الجزایر میتواند ادعا کند که از پیش کسوتان ایجاد کنفرانس باندونگ بوده است.تیتو ،بدون آنکه تعهدی ظاهری بسپاردچنان

نرد دوستی میبازد و ضمنا در کنفرانس الجزیره‌نیزنقش‌عمیق وحساس خود را بازی میکند .

تیتو در عین حال که وطنش رامی پرستد و در عین حال که (سوسیالیسم ملی) را چاره‌درد های اقتصادی و اجتماعی‌کشور های درحال رشد و عقب مانده میداند و در عین حال که معتقد به تسلیم شدن به توسعه نفوذ سیاست های بزرگ‌و ابرقدرت‌ها در کشور های جهان نمی باشد

از دوستی و همکاری‌و مشورت درسیاست بین‌المللی بادنیای‌زنده‌چه کمونیست وچه کاپیتالیست روی نمی گرداند ، او منافع ملی کشور خود را فدای احساسات نمـی کند و بهمان اندازه که بزیبائی های طبیعت وخوشی های زندگی دابستگی داشته ودارد به آسایش ورفاه اقتصادی و سیاسی ملتش عشق میورزد .

نقش کاسترو

از سوی دیگر فیدل‌کاسترو رهبر کوبا که درسالهای بعد ازکنفرانس باندونگ درجریان سیاست تند بین‌المللی و جنگ سرد یکی از از عوامل موثر درتشدید تشنجات بین‌المللی بود بخصوص که پشت گوش بزرگترین قدرت جهانی اگر نگوئیم پایگاهی سرخ بوجود آورده میتوان بطور قطع گفت لانه‌زنبوری که هرآن امکان داشت زنبورها را در کرانه های گسترده آمریکای مقتدر پیاده کند درست کرده بود، بتدریج با توجه بحقایق‌پشت‌پرده فقط باصلاحات داخلی کشورخود پرداخت وباشاره دوستان سوسیالیست یا کمونیست خود

صفحات ویژه پایان هفته

سرسازش با زمانه پیش گرفت .

اینگونه رهبران سیاسی مانند تیتو وکاستروکه‌اخیرا نیزچوئن‌لای بدانها پیوسته چون روشن‌بین و شاید بتوان واژه تازه (فرابین) را درباره آنها بکار برد بدین‌معنی که ماورای پرده‌ها و بازیها را بخوبی می بیند ، کاملا میدانند که در دنیای امروز قدرتهای اقتصادی وتکنولوژی مرزها راچه سیاه و چه سفید گشوده‌اند ولغت (تعهد) مفهوم واقعی خود را از دست داده است .

اینگونه رهبران زیرک میدانندکه چگونه از اجتماع بعضی رهبران احساساتی که فقط دل بـه سخنان ونطقهای آتشین و پر هیجان خوش کرده‌اند برای‌گرفتن امتیازاتی نوین از قدرتهای‌بزرگ استفاده نمایند وآنها خوب میدانند که اغلب آنها که این روزها چه‌از سوی شرق و چه از سوی غرب به کنفرانس کشورهای(غیرمتعهد) می‌آیند هرکدام بوسیله چه‌رشته

هائی بایکی از قدرتهای بزرگ ارتباط دارند ؟

وشایدهم آنان که در جلسات کنفرانس بعنوان کارگردان نقشی دارند اطلاع داشته‌باشند که مردم جهان اکنون دوران (بی‌تفاوتی) را نسبت بهرنوع بازی سیاسی و اجتماع سیاسی می‌گذرانند ، زیرا خوشبختانه یا بدبختانه بازیهای زمانه بمردم جهان بخوبی آموخت که (قدرت) پای‌بند مرام واصول نیست بلکه درجستجوی تامین (منافع) وادامه کار خود وتوسعه نفوذ درنقاط ضعیف است‌جریانات سیاسی چند ماهه اخیر ومذاکرات واشنگتن ـ پکن و مسکو ـ واشنگتن ودرآینده نزدیک‌مذاکرات وملاقاتهای رهبران بزرگ جهان وسازشهای آشکار و نهان آنها بجهانیان ثابت نموده‌و خواهدنمود که تعهد یا عدم تعهد هیچ تاثیری در جلوگیری از اعمال قدرت نخواهد داشت مگر آنکه ملتهای کوچک خود مقتدر ومتکی بنیرو ها ی‌ملی داخلی شوند .

اینجااست که این سئوال پیش می‌آید آیا رنگ کنگ که از پکن و مسکو الهام وکمک میگیرد میتواند باهند که با مسکو پیمان نظامی و سیاسی دارد و کویت که قرارداد های نفتی با امریکا وانگلیس‌دارد وعراق که سرایا تسلیم اوامـر کمونیسم بین‌المللی است و امثال آن‌ها هماهنگی وهمکاری واتحاد واقعی برای مقابله‌باقدرتهای‌بزرگ اقتصادی و سیاسی داشته باشند ؟

اگر باندونگ توانست چنین نقشی عالی وانسانی بازی کند الجزیره نیز خواهد توانست .

سرهنگ قذافی که اخیرا شایعه استعفای او منتشر شده بود بهنگام ورود به الجزایر درکنار بومدین‌رهبر الجزایر . باید پرسید آیا رهبرانـی چون قذافی با رهبرانی چون‌رهبران کشور کویت در کدامین مسائل توافق دارند ؟

آگهی دعوت مجمع عمومی شرکت بمب

ازکلیه شرکاء شرکت تولیدی‌و تبلیغات «بمب» دعوت میشود ساعت چهاربعد از ظهرروزدوشنبه مورخ۲۶ر۶ر۵۲ درمحل‌شرکت‌حضوربهمرسانند.

دستور جلسه :

۱ ـ رسیدگی به حساب سود و زیان و ترازنامه شرکت

۲ ـ تعیین خط‌مشی آینده شرکت

هیات مدیره شرکت «بمب»

قابل توجه علاقمندان بتماشای مسابقات کشتی جهانی

چون فردا (جمعه) شعب بانک عمران تعطیل است لذا جهت تهیه‌بلیط مستقیما به‌باجه‌های استادیوم‌فرح‌مراجعه‌فرمائید.

ضمناً خاطرنشان میشود

که بلیط کلیه مسابقاتی کـه صبح انجام میشود در باجـه های استادیوم بفروش‌میرسد و بلیط مسابقات عصر علاوه بر باجه های استادیوم‌درشعب بانک عمران‌نیزفروخته‌میشود

بانک عمران پایه‌گذار همکاری های ورزشی در ایران

۲۰ تا ۲۳ شهریورماه

روزهای کمک بسیل زدگان پاکستان

آگهی قبول داوطلب برای شرکت در مسابقات ورودی دوره فوق لیسانس اداری (تخصص درمدیریت مالی) دانشکده علوم اداری ومدیریت بازرگانی

دانشکده علوم اداری و مدیریت بازرگانی بر طبق آئین‌نامه اصول کلی تحصیلات دوره فوق لیسانس در نیمسال اول سال تحصیلی۵۳ـ۵۲برای تحصیل در دوره فوق‌لیسانس‌اداری (رشته‌تخصصی در مدیریت مالی) از میان دارندگان درجه‌لیسانس در رشته های علوم اداری ، بازرگانی ،حسابداری، علوم بانکی ، واقتصادی از طریق مسابقه ومصاحبه تعداد ۳۰ نفر دانشجو می پذیرد .

داوطلبان واجد شرایط که متولد ۱۳۲۰ ببالا باشند میتوانند از روز چهارشنبه ۱٤شهریور ماه لغایت روز شنبه ۲٤ شهریور ماه جاری هر روز از ساعت ۱۰ تا ۱۲ صبح با دردست داشتن مدارک‌زیر برای ثبت نام به اداره‌آموزش دانشکده علوم اداری و مدیریت بازرگانی مراجعه نمایند.

۱ـ گواهی تکمیل دوره لیسانس‌وارائه‌مدرک دائر به احراز حداقل میانگین (۳)و یا برآبرآن در روش های دیگر نمره گذاری طبق آئین‌نامه تبدیل میانگین نمرات.

۲ـ اصل دانشنامه لیسانس و یا گواهینامه موقت پایان تحصیلات (برای فارغ‌التحصیلان دانشگاه تهران)و تائیدیه مدرک لیسانس برای لیسانسیه های سایر موسسات علمی و دانشگاهها اعم از داخل یا خارج کشور .

۳ـ دو قطعه عکس ٤×٦

٤ـ اصل شناسنامه (پس از ملاحظه مسترد خواهد شد).

۵ـ رسید بانکی به مبلغ یکهزار ریال‌به حساب ۱۰۸٤ بانک مرکزی ایران بنام دانشگاه تهران تودیع شده باشد .

٦ـ دفترچه پایان خدمت‌زیر پرچم و یا برگ معافیت دائم .

الف ـ کارت ورود به جلسه امتحان روز پنجشنبه ۲۹ شهریور ماه در محل دانشکده‌توزیع خواهد شد .

ب ـ امتحانات مسابقه ورودی روز شنبه۳۱ شهریور ماه ساعت ٤ بعداز ظهر در دانشکده‌علوم اداری و مدیریت بازرگانی انجام خواهد شد .

یادآوری

۱ـ از پذیرفته شدگان مسابقه ورودی در صورتی مصاحبه بعمل خواهد آمد که آزمایشات صحی آنان مورد تائید پزشک معتمد وزارت دارائی رسیده باشد .

۲ـ تعهدخدمت در وزارت دارائی سپرده باشد .

۳ـ نظر باینکه دروس این دوره با کار آموزی اجباری در وزارت دارائی همراه میباشد کسانی که در سازمانهای دولتی و غیر دولتی بهر نحوی اشتغال بکار داشته باشندوهمچنین‌اشخاصی که در حال حاضر در یکی‌ازدانشگاهها وموسسات آموزش عالی مشغول تحصیل هستند نمی توانند در مسابقه ورودی شرکت نمایند .

٤ـ به پذیرفته شدگان در برابر تعهدخدمت در وزارت دارائی ماهانه مبلغ هفتهزار ریال کمک هزینه تحصیلی پرداخت میگردد و از امکانات تحصیل رایگان که توسط وزارت دارائی فراهم خواهد گردید نیز استفاده خواهند نمود .

م‌الف ۱۰۳۳۳

دانشگاه تهران

اگر میخواهید دریکی از رشته‌های فنی و هنرستانی با متدامـریکائی ثبت نام‌نمائیدقبلا با تلفن ۸۲۰٤٤۰ باما مشورت نمائید .

جشن جاوید

همراه با بزرگترین نمایشگاه مد

هتل آریاشرایتون ۲۱ شهریور

محل فروش بلیط :

کلیه شعبات بانک اعتبارات تعاون و توزیع

از امشب در سینما های

تراس سالن **دیانا ـ تاج ـ ری.**

و برنامه افتتاحیه سالن مجلل سینما **سهیلا**

قوی ترین‌و پرحادثه ترین فیلم کاراته‌ای‌که تاکنون دیده‌اید

باشرکت : **کاجال** (پرقدرت ترین کاراته باز جهان)

صدها کاراته زن بیباک

بازگشت سومین گروه ایرانیان ارمنی با «هما» بوطن

سومین گروه از ایرانیان ارمنی که با استفاده از تسهیلات هواپیمائی ملی ایران به آمریکا سفر کرده بودند با پرواز جت «هما» به وطن بازگشتند .

با ۴۱ سال سابقه خدمت

بازنشستگی

فیلمی قویتر و زیباتر از «قصه عشق» و «دوستان»

سومین‌هفته نمایش‌در

سینما آتلانتیک

اولین تجربه عشقی یك دخترجوان ...

دختری بنام روزالین

سرمقاله

ششمین کنفرانس آموزشی

ششمین کنفرانس ارزشیابی انقلاب آموزشی ، از روزشنبه در رامسر تشکیل میشود.

انقلاب آموزشی یکی ازاصول دوازده‌گانه انقلاب شاه‌و ملت است که رهبر مملکت برای آن اهمیت ویژه قائلند، زیرا وصول به هدف نهائی انقلاب که‌عبور از مرزهای تمدن بزرگ وایجاد یك جامعه سازنده وپیشرو است تاحدود زیادی بستگی به شرایط سازمان آموزشی کشور، خصوصا در سطح تعلیمات عالیه وتعلیمات حرفه‌ای وفنی دارد.

تجربه نشان میدهد که جنبش‌های اجتماعی هرگاه باجنبش فرهنگی توام‌نباشد، ریشه‌های عمیق ومحکم پیدا نمیکند وجریان انقلاب مشروطیت ایران، گواه صادقی است براین مدعا .انقلاب مشروطیت ایران، از هرجهت یك انقلاب اصیل ملی‌بود . طبقات منورالفکر دوشادوش توده مردم،در وهله‌اول برای ابطال‌حکومت مطلقه‌وتحصیل قانون وحقوق قانونی‌قیام کردند وموفق‌شدند فرمان مشروطیت رابگیرند. درمرحله بعدنیز، وقتی حکومت نوپای‌قانونی در معرض تهدید قرارگرفت برای حفظ مظاهر آزادی و قانون وحقوق انسانی جلوی‌حکومت جابر متکی به قدرت قاهره‌خارجی ایستادندو جهد وجدکردندو از فداساختن جان‌ومال وتحمل‌انواع مشقات نهراسیدند تا دیگربار اساس حکومت ملی استوار و برقرار شد. اما ازآن پس که‌حفظ نظام مشروطه‌واداره امورمملکت بانظم جدیدبه چیزی‌غیراز تهور وشجاعت ومهارت درتیرزدن و بمب انداختن واسب‌تاختن ونطق‌و خطابه احتیاج پیدا کرد ،وقتی نوبت آن‌رسید که مدیران کاردان و عناصر آشنا به‌رموز وفنون اداره امور درراس کارها قرار گیرند وبمدد تخصص وتبحر و معلومات اداری وسیاسی مسائل مملکتی راحل‌و فصل کنندمعلوم شدبرای این‌کار آمادگی ندارند. بهمین‌جهت مجبور شدند راه رابرای همان عوامل وعناصری‌که در دوره استبدادعهده‌دار امور مملکت بودندو متاسفانه عادت به‌طرزفکر و روحیه استبدادی داشتند، بازگذارند. بعدهم بامراجعت این گروه واستقرار آنهادر مناصب ومقامات مختلف ،رفته‌رفته شیوه های استبدادی زنده‌شدو جز ظاهری‌از حکومت مشروطه باقی نماند !

این وضعیت منحصربه انقلاب مشروطه نیست‌وچه درایران، چه درکشور های دیگر موارد زیادی را میتوان سراغ کرد که جنبش‌های اجتماعی بواسطه آنکه پشتوانه‌علمی‌وفرهنگی‌نداشته‌اندنه دوامی نکرده‌ویا بکلی ازمیان رفته یامثل مشروطیت ایران‌خاصیت خودرا از دست داده‌اند.

البته اوضاع امروز مملکت مابازمان انقلاب واوایل‌مشروطیت یاحتی باسی سال وبیست سال پیش قابل مقایسه نیست وبرای تامین احتیاجات امروزی‌کشور به‌اندازه کافی کادر تحصیلکرده‌و متخصص‌داریم‌ولی باپیشرفت سریع مملکت وآثاری که نهضت صنعتی شدن کشور واجرای اصول انقلاب شاه‌و مردم ، ظاهر میسازد احتیاج مملکت به نیروی انسانی تحصیلکرده وکاردان ـ برای اشتغال در سطوح‌مختلف‌اداری واجتماعی وصنعتی‌وبازرگانی وکشاورزی وغیره‌وغیره‌ـ بطور روزافزونی روبه تصاعد میرود و تربیت وتجهیز چنین نیروئی درگرو تجهیز سیستم‌آموزشی‌وتقویت امکانات تعلیم وتربیت است. منشور انقلاب آموزشی دراولین کنفرانس رامسر به اقتضای همین ضرورت صادر شد وابنك نیز همه‌ساله ، کنفرانس‌رامسر تشکیل جلسه میدهد تا کارنامه یکساله سازمان های آموزشی‌رامرورو طرحهای آینده را مشخص کند.

تب سوداگری اسلحه درخاورمیانه

از محمدحسنین هیکل
ترجمه : شهرام

سخن از تب اسلحه‌و سوداگری اسلحه با منطقه خاورمیانه سخنی است که در سراسر اروپا شنیده میشود واین سخن طنین خاصی درلندن و پاریس دارد .

سوداگری سلاح با خاورمیانه ، نمود تازه ایست زیرا حتی در جنگ بین‌المللی دوم منطقه خاور میانه خالی‌از سلاح بود وسلاحی که‌درآن بچشم میخورد توسط قدرت های بزرگ یعنی انگلستان و فرانسه که در آن‌زمان برمنطقه تسلط داشتند مورد استفاده قرار میگرفت .

در سال ۹٤۸ که جنگ فلسطین آغاز گشت و این منطقه باهمیت سلاح بی‌برد ، دولت های بزرگ از طریق شورای امنیت دست‌بکار شدند و صدور اسلحه را بمکشور های درگیر جنگ فلسطین محدود ساختند . درآن دوره یعنی از سال ۱۹٤۸تا سال ۱۹۵۰ تجارت سلاح از طریق قاچاق به منطقه بچشم خورد و تمام سلاحهائی که بمنطقه فرستاده میشداز بازمانده های سلاح جنگ بین‌المللی دوم بود .

بدنبال پیدایش‌نهضت‌ناسیونالیستی درجهان عرب وتشکیل پیمان های نظامی و علاقه به مسلح کردن اسرائیل ، سه دولت بزرگ غربی که‌توجهی ویژه بمخاورمیانه دارند در ماه مه ۱۹۵۰ بیانیه‌ای انتشار دادند.

دربیانیه انگلستان و امریکا و فرانسه بصراحت گفته شده بود که صدور اسلحه بمخاورمیانه محدود شود .

این بیانیه سه جانبه بعدها در اثر عواملی که ممکن است زائیده انقلاب ۲۳ ژوئیه مصر باشد درهم فرو ریخت فرانسه احساس کرد که در چهار چوبدوستی باامریکا وانگلستان عضو بسیار ضعیفی است وبهمین جهت راه‌جداگانه‌ای طی کرد واسلحه نگران کننده‌آن بسوی اسرائیل سرازیر گشت .

حمله‌ای که اسرائیل به غزه‌کرد، احساسات مصریان را برانگیخت ودولت مصر برای بدست آوردن سلاح بطرف شوروی روی برد .

در آمادگی برای جنگ سوئزنیز انگلستان تصمیم گرفت که درکنار فرانسه باشد واز امریکا جداگردد وبدین ترتیب‌هردو دولت‌در مسلح کردن اسرائیل همکاری کردند و در نتیجه بیانیه سه دولت فرو ریخت. ازآن‌تاریخ اوضاع‌دگرگون شد .

اتحاد شوروی سلاح موردنیاز مصر ودولت های عربی علاقمند به‌رهائی از تسلط امپریالیسم را میداد .

ایالات متحده ویا انگلستان ویا فرانسه اسلحه مورد نیاز جانب دیگر یعنی اسرائیل را تامین‌می‌کردند،

در هر حال منطقه خاورمیانه عربی بدنبال جنگ سوئز در سال ۱۹۵۷تا آغاز جنگهای شش روزه سال۱۹٦۷ شاهد سوداگری‌واقعی سلاح نبود .

ولی‌از سال۱۹٦۷ وضع دگرگون گشت زیرا توفان های کوبنده‌ای برمنطقه خاورمیانه وزیدن گرفت

از جمله اینکه گفته میشد که سیاست ایالات متحده امریکابرای برتری نظامی اسرائیل فعالیت‌می‌کند در صورتیکه سیاست شوروی این است که اعراب فقط بتوانند از خود دفاع کنند.

ویا اینکه توافق میان دو قدرت بزرگ دیگر به هیچگونه راه حل نظامی برای بحران خاورمیانه اجازه نخواهد داد .

.. ویا اینکه سلاح برای همه کسانیکه پول در جیب دارند در هر گوشه جهان موجود است .

ویدین ترتیب سوداگری سلاح در منطقه خاورمیانه آغاز شد .

۲۵ هزار میلیون

مرکز مطالعات‌نظامی واستراتژی دراروپا میزان خرید سلاح‌خاورمیانه را بدین شرح تعیین کرده است ده میلیارد دلار در پنج‌سال گذشته .

پانزده میلیارد دلار در پنجسال آینده .

یعنی اینکه میزان خرید سلاح دراین مدت‌از زمان به ۲۵ میلیارد دلار یعنی ۲۵ هزار میلیون دلار میرسد که مبلغی است افسانه‌ای.

کمپانی های بزرگی هم که این سلاح‌ها را میفروشند بدنبال پول بیشتری هستند و حاضرند حق ـ العمل بیشتری به واسطه ها بپردازند و دولت هائی که این شرکت ها تابع آن هستند کمک های بیشتری به‌آنان میکنند تا به شرکت های صادر کننده دارو .

زیرا فروش دارو یک سوداگری است در صورتیکه فروش سلاح سوداگری و سیاست و ماجرای طویل و عریض دیگری است .

دراینجا این پرسش مطرح‌می ـ شود که آیا دولت کوچکی ازدول خلیج فارس می‌تواند میان دو شبکه دفاع هوائی که به آنان بیشنهاد میشود فرق گذارد و بهترین را انتخاب کند ، درست است آنان پول برای خریددارند ولی آیا تخصصی برای‌انتخاب هم دارند ؟

مسئله ایست قابل شک و تردید.

اگر از من پرسش شود که برای سوداگری سلاح در منطقه عربی خاورمیانه‌چه بیشنهاد داری‌خواهم گفت :

۱ـ بطور کلی‌نظرم درباره‌منطقه عربی این است که‌ما بیش‌از اینکه علیه دشمن مسلح شویم علیه‌خود مسلح میگردیم .

بطور مثال یمن شمالی و یمن جنوبی علیه همدیگر مسلح میشوند کویت هم از ترس عراق مسلح میگردد .

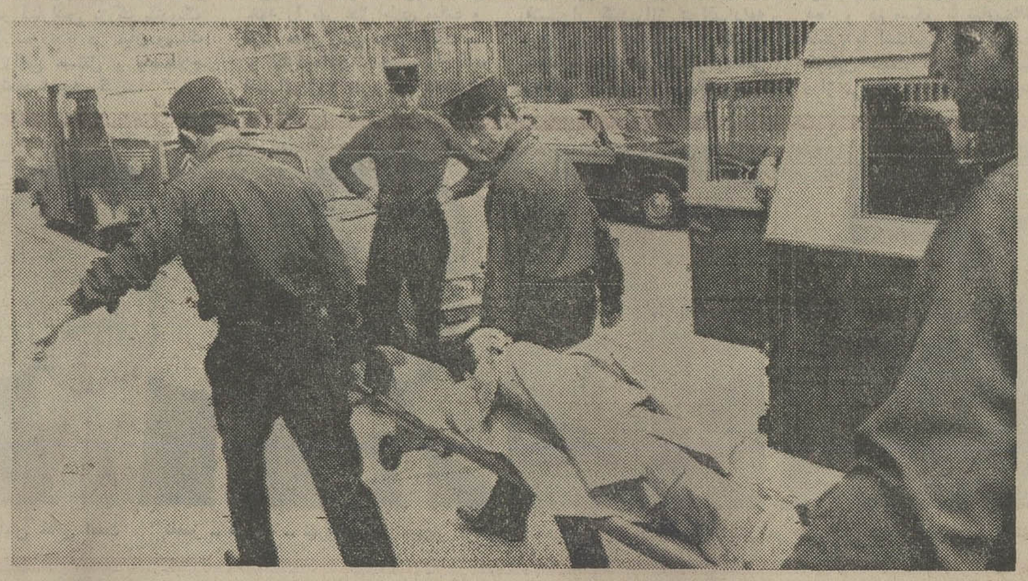

فرار از سفارت عربستان

دیروز هنگامیکه چند مردمسلح به سفارت عربستان‌سعودی درپاریس حمله کردند مردی خود را ازدیوار سفارت بخارج پرتاب کرد تا اسیر مهاجمان نشود . این شخص بشدت مجروح شد . در عکس افراد پلیس پاریس درحالیکه این مرد مجروح‌را با برانکار به بیمارستان منتقل‌میکنند دیده میشوند .

عکس رادیوئی اطلاعات

۲ـ جهان‌عرب قبل‌از اینکه‌دشمن واقعی خود را بشناسد باید از ترس داخلی رهائی یابد .

وبرای نجات از این ترس باید قراردادهائی برای احترام‌گذاردن به مرز های همدیگر میان اعراب امضا شود و این قرارداد برای مدت بیست سال قابل اجراباشد.

۳ـ چنین قرارداد هائی زمینه‌را برای پیمان صلح عرب فراهم‌می‌ـ سازد . عجب آنکه نیکسون و برژنف با تمام اختلاف ایدئولوژی که داشتندباهمدیگر بتوافق‌رسیدند ولی اعراب هنوز به‌چنین توافقی نرسیده‌اند .

٤ـ باوجود پیمان صلح عرب‌راه بروی استراتژی واحد عربی باز خواهد بود و فراهم شدن این استراتژی این امکان را باعراب خواهد دادتا دشمن واقعی خویش را بشناسند .

۵ـ اگر این استراتژی بوجود آید یک هیئت عالی عربی تشکیل خواهد شد و این اهمیت بصورت غولی عظیم در بازار های جهان بخرید سلاح مورد نیاز اعراب خواهد شد و این هیئت بصورت جنگی در کشور های عربی دست خواهد یافت و تلاش های‌اعراب را برای انرژی هسته‌ای بکار خواهد انداخت .

فرض کنیم که تمام دولت های عربی آماده چنین کاری نیستند. چرا از دولت های عربی آماده باین کار آغاز نکنیم ؟

وسیله‌ای برای حل مسائل جهانی نظیر بحران خاورمیانه‌بکار برند . برای کشورهای عربی این مسئله جنبه حیاتی دارد که یک سیاست مشترک ضدامپریالیستی اتخاذ کنند . اوضاع واحوال جهان سبب شده که موقعیت بازار نفت‌بسود کشورهای تولیدکننده نفت تغییر یابد و اکنون کشورهای تولیدکننده در موقعیتی هستند که میتوانند نه‌تنها کمپانی‌های نفتی بلکه‌آنسته از کشورهای عرب صادرکننده را هم که خواستار مصالحه هستند تحت فشار قرار دهند .

مطبوعات دنیا در اطلاعات

THE TIMES

فرار از جبهه جنك

بار دیگر سربازان کامبوجی درمقابل کمونیستها وهواداران سیهانوك دست ازجنگ کشیدند وعلیه مقامات رهبری ارتش دست به تظاهرات زدند .

علت این امر مانند گذشته اینست که حقوق آنهارا مدتها است نپرداخته‌اند و بطوریکه خود سربازان میگویند آنقدر در جبهه مانده‌اند که خسته شده و دیگر قادر به ادامه جنگ نبوده‌اند . این حوادث که گاهگاه در کامبوج روی میدهد قبل از هرچیز نشانه ضعف حکومت لون‌نول است که گویا بهتنهائی قصد دارد در مقابل نیروهای متحد کمونیستها و هواداران سیهانوك بجنگند درحالیکه‌حتی حقوق‌سربازان خودرانیز نمی‌ـ تواند بپردازد .

مسئله در نداشتن پول نیست مسئله اینست که فرماندهان نظامی پول سربازان را بحساب خود برداشت میکند ودرنتیجه حوادثی نظیر فرار سربازان از جبهه روی میدهد شاید فقط مصالحه رهبران خارجی ازکادر حکومتی لون‌نول با سیهانوك میتواند باین اوضاع آشفته پایان دهد .

Herald Tribune

سفر کاسترو به هند

قرار است فیدل‌کاسترو پس از پایان کنفرانس سران کشورهای غیرمتعهد به هند سفر کند و از آنجا به هانوی‌برود. هند یکی از نخستین کشورهائی است که رژیم فیدل‌کاسترو را برسمیت شناخت بااینحال در سالهای اخیر مناسبات دو کشور چندان نزدیک نبوده است .

این سفر به فیدل‌کاسترو امکان میدهد که به مناسبات دو کشور گرمی بیشتری بدهد و درعین‌حال با آسیا آشنائی بیشتری از نزدیک پیدا کند . در یکساله اخیر کاستروکوشیده است تا کشورش را از انزوای سیاسی خارج کند و سفر او به آسیا مسلما باین هدف کمک میکند .

ПРАВДА

نفت بعنوان سلاح سیاسی

کمبود انرژی در جهان به کشورهای تولیدکننده نفت در جهان عرب فرصت‌های بیشتری داده تا نفت خود را بصورت یک اهرم بزرگ برای مقاصد سیاسی بکار برند .

کشورهای مترقی عرب قصد دارند نفت خود را بعنوان

THE GUARDIAN

محاکمه جنجالی در مسکو

محاکمه «بیوتریاکر» و «ویکتورکراسین» دونفر از مخالفان برجسته سیاسی در شوروی جنجال بزرگی برانگیخته است. طبق یک اعلامیه‌رسمی هردونفر بلافاصله بگناهان خوداعتراف کردند. اتهامات یاکر ۵۰ ساله و کراسین ٤٤ ساله برطبق ماده ۷۰ قانون مجازات عمومی است که بموجب آن ایجادتشویش و تبلیغات ضد شوروی ممنوع اعلام گردیده است .

طبق گزارشی که از طرف خبرگزاری دولتی تاس منتشر شده، اتهام اصلی این دو نفر این است که با سازمانی موسوم به «اتحادیه کارگری خلق» (ان.تی.اس) همکاری کرده‌اند . این سازمان هدفش برانداختن سیستم موجود در روسیه‌شوروی است .

تاس در گزارش مفصل خود اشاره به ملاقات‌های بین یاکر و کراسین با خارجیانی که برای اتحادیه کار میکردند ، نموده است (مرکز اتحادیه مزبور در فرانکفورت است). دریک مورد تاس ادعا نموده که نامبردگان مبلغ ٤۰۰۰ روبل (حدود ٦۰۰۰ دلار) و مقداری نشریات اتحادیه را از نمایندگان سازمان نئوفاشیست ایتالیائی موسوم به «اروپاسیویلتا» دریافت کرده‌اند .

الاهرام

توطئه در خرطوم

بدنبال یک سلسله تظاهرات شدید همراه با زدوخورد در سودان ، دراین کشور وضع فوق‌العاده اعلام شده است . جالب است که این وقایع درغیاب ژنرال نومیری رئیس‌جمهوری سودان که برای شرکت در کنفرانس سران کشورهای غیرمتعهد در الجزایر بسر می‌برد روی میدهد .

در روزهای اخیر دانشگاهها ، مدارس و کارگران دست به اعتصاب زده‌اند که براثر آن تانکهای ارتش در خیابانها و مراکز حیاتی خرطوم مستقر شده‌اند .

دولت سودان دستراستی‌های اخوان‌المسلمین و دست چپی‌های کمونیست را مسئول این تظاهرات و اعتصابات‌معرفی کرده آنچه انتظار میرود اینست که اگر بحران شدت یابد نومیری اقامت خود را در الجزایر نیمه‌کاره بگذارد و بمخرطوم بازگردد تا از یک توطئه احتمالی جلوگیری کند.

از : لوپوان

ترجمه : رضا عقیلی

نیکسون نمیخواهد لله دیکتاتور یونان باشد

اوضاع‌در آتن دگرگون شده است . افکار عمومی مردم جهان از این‌دگرگونی ماتو متحیر مانده‌اند مخالفان پاپادوپولوس غافلگیرشده‌و نمیدانند چه بگویند . آخر دریونان حتی یك زندان سیاسی وجودندارد. رئیس جمهور جدیدیونان ناگهان در عرض چند دقیقه تغییررای دادو تصویردیگری‌از خودرا در اذهان مردم ترسیم کرد ، حکومت‌نظامی‌رابرداشت، آزادی فردی را که ازآوریل سال ۱۹٦۷ منسوخ شده‌بود ، برقرارساخت. در دولت جدید که از اول اکتبر شروع به‌کار خواهد کرد ، نظامیان شرکت ندارند ، انتخابات قانونگذاری در آغاز سال ۱۹۷٤ خیلی‌زود تر از آنچه پیش‌بینی می شد انجام خواهد گرفت ، سیصدو شصت‌تن از افرادسازمان‌مقاومت که‌دستگیر وزندانی شده بودند، آزادشدند.

رئیس جمهوری در سخنرانی اخیر خود چنین گفت:

«خود من مسئولیت بخشودگی این افراد رابه‌عهده گرفته‌ام حتی کسی راکه نسبت به من سوء قصد کرده ودرسال ۱۹٦۸ میخواست مرا به قتل‌برساند موردعفو قرار دادم . »

«الکساندروس‌پاناگولیس » که پنجسال پیش نسبت به‌پاپا ـ دوپولوس مرتکب سوءقصدشده بودو از آن موقع در زندان بسر می برد ، پس ازبخشودگی موقعی که از زندان خارج‌میشد فریادزد:»

«اگرقرارباشداینکار را تکرار کنم، از کسی‌واهمه نخواهم کرد وبی‌معطلی دوباره همان کاررا خواهم کرد . »

عجیبتر از همه آنکه باچنین تهدیدعلنی ، هیچکس مزاحم اونشدو دوباره روانه زندان نگردید بلکه در کمال‌آزادی همه جارفت‌و آمد می کند.

ژنرال‌پاپادوپولوس که چندین سال بود ژنرال «گریواس » را در قبرس علیه ماکاریوس تحریك وتقویت می‌کرد اکنون دست‌ازتحریکات خود برداشته سهل‌است باو توصیه می کند که‌مخالفت با ماکاریوس راکنار بگذارد . وقتی توجه کنیم که گریواس‌از طرفداران الحاق قبرس‌به‌یونان است‌وسال هااست درراه رسیدن به این هدف مبارزه می‌کند آنوقت می‌توان درك کرد که توصیه‌پاپادوپولوس به گریواس تاچه حد معرف تغییرروحیه و طرز تفکر او در این چندروزاخیراست.

مگرچه‌اتفاقی‌افتاده!

بنابراین می‌توان گفت‌پاپادو ـ پولوس دیگر آن دیکتاتور فاشیستی که مردم جهان تصور می‌کردند ، نیست بدون شك این تاکتیك‌دان ماهر که در عین حال آدمی انزوا طلب و گوشه‌گیراست مدتها درکمین خلوتی نشسته‌وباخود فکرکرده است. از یکی دو ماه پیش‌شایع بود که‌پاپادوپولوس بخانه جدیدش در حومه آتن میرفته ودربروی خود می بسته وساعت هاباخودخلوت می کرده‌بطوری که‌همسرشوخ‌وبذله گویش گاهی سربسر اومی‌گذاشت.

رئیس جمهوری یونان بامردم طبقه‌سه‌وچهار سروکار داردو رجال سیاسی را از میان این طبقه انتخاب کرده‌و سایرین از اوروگردانده و حالت قهر بخودگرفته‌اند .

نیروی دریائی یونان دچار قانقاریا شده‌واین به خاطرصدو پنجاه و شصت نفر عصیانگر است که ژنرال پاپادوپولوس باید آنانرا مجازات کند تا کنون وضع پاپادوپولوس در کشورهای خارجی هم بهتر از یونان نبوده واوزانديرفته‌اند، تنهاجامی او درامریکاهموطنش «داگنیو »است که‌بدبختانه او هم از صحنه سیاست ناپدیدشد ودیگرقادرنیست‌به‌رئیس‌جمهوری یونان ازلحاظ سیاسی کمك کند. نیکسون که خودگرفتار دردسر واترگیت‌است میل ندارد لله‌و مادر خوانده یك دیکتاتورباشد.

بدتراز همه آنکه تورم‌وگرانی نرخها روبتوسعه است‌و مردم طبقات مختلف یونان ازاین که می بینند در حوادث بزرك اروپا هرگز یونان را به حساب‌نمی آورند وازگرونه بازار مشترك اخراج شده‌اندسخت‌خشمگینند. «فرانسواگزاویه‌اورتولی» رئیس کمیسیون بروکسل اخیراگفته بود.

«تاوقتی‌یك رژیم استبدادی در یونان‌وجود دارد ، ارتباطش با بازار مشترك همچنان مسدودباقی خواهدبود. »

البته‌یونان تحت چنین شرایطی نمی‌توانست بدون دموکراسی به‌زندگی خود ادامه دهد . پاپادوپولوس که‌این موضوع‌را درك کرده ، ناگهان برای‌ملت یونان «دموکراسی » به‌ارمغان آورد وخطاب‌به‌ملت یونان‌چنین گفت:

«دیکتاتوری ازاین کشورخت بربست وبرای همیشه مرد »

همه‌ازخود می پرسند آیا سرهنك سابق‌و رئیس جمهور فعلی «بلوف» نمیزند ؟ یکی‌از دوستان نزدیك‌وانگشت شمارش به‌خبرنگار مجله «لوپوان» گفته است.

«شك‌نداشته‌باشید که او سخت‌بقولش پای‌بنداست‌وتمام وعده‌هایش را ایفا خواهد کرد.» یونانیان برخلاف گذشته‌بیشتر به‌امروز فکر می کنندتابه آینده ودراین میان فقط دانشجویانند که شکاکند وزیرلب زمزمه‌می کنند «مگرسال گذشته در همین موقع نبود که اوبماوعده‌آزادی انتخابات دانشگاهی را داد ؟مگر قول نداد که در دانشگاه های ماانتخابات درنهایت‌آزادی انجام گیرد ؟ ..»

ولی‌اگرواستش را بخواهید همین تظاهرات در ماه فوریه بود که ژرژپاپادوپولوس را به تفکرواداشت. آیا تحولات‌جدید نتیجه همان تفکرات است که‌او راوادار کرده عذر تقصیر گذشته بخواهد ؟

از : تایم

در شماره اخیر ٦ صفحه‌خود را به چاپ گزارش وعکس هائی از این باقیماندگان‌خان های افریقائی اختصاص‌داده است که عکس و شرح حال یکی از آنها بنظرخوانندگان میرسد .این‌شخص«توگنی‌ـ آهوسو‌ـ آگولی ـ آگبو » نام دارد اواکنون ٦۱ ساله است و رهبرسیاسی‌وروحانی یك قبیله یك میلیون نفری واز اعقاب سلاطین «داهومی» است

او مقرری مختصری از دولت مرکزی دریافت‌میکند و بقیه‌مخارج زندگیش را از راه دریافت هدایااز‌پیروان خود و همچنین دریافت پول از توریستهائی که مایلند از او عکس بگیرند می گذراند .

او بدرخواست توریستها بالباس مخصوص خود در مقابل دوربین آنها «ژست » میگیرد و درازای عکس مقداری پول دریافت میکند .

در عکس او را درحالیکه زیر یك چتر آفتابی نشسته ویك وسیله نقره‌ای‌مخصوص تصفیه هوا به بینی خود گذارده دیده میشود.تصاویر اطراف او سمبل های اجداد او هستند .

از : زندیه

نماینده اطلاعات درلندن

جاسوسان در قلب شورش ایرلند

نام «واترگیت » در فرهنك عامه سیاسی معاصر به یك‌واژه معتبر و مستقر تاریخی شده است که‌حتی درمکالمات‌روزمره مردم عادی و در رادیوتلویزیون ها و مطبوعات غرب از فرطاسانی تغییر این‌نام تمام فاراحتی ها و نامردی های خصوصی‌واجتماعی رابا کلمات «واترگیت بازی » و «واترگیت سازی » بیان می ـ کنند دراین میان مطبوعات انگلیسی که در مقایسه با مطبوعات امریکا از آزادی و قدت عمل فوق‌العاده کمتری در حدود پرداختن به مسائل پشت پرده برخوردار هستند باروش قدیمی «نادیده گرفتن»واترگیت های ملی خودشان را فراموش کرده و صفحات بسیاری رابه واترگیت اصلی اختصاص می دهند . هنوز واقعه دختران‌تلفنی وارابطه مقامات پارلمانی‌ووزارت دفاع انگلیس با این دختران کاملا فراموش نشده که واقعه برادران « لیتل جان » بعنوان یك واقعه دست دوم‌درمطبوعات مورد بحث قرار میگیرد ودرست چندروزی از انتشار این واقعه میگذرد که علیرغم اهمیت ضد ملی و ضد انسانی آن‌مطبوعات انگلیس این واقعه را مسکوت گذاشته‌اند . اهمیت واقعه «برادران لیتل جان » در اینست که دولت انتخابی امپراطوری با این همه اعتبار و افتخار به‌مهد دموکراسی برای سرکوبی آزادیخواهان ایرلند از فاسد ـ ترین عناصر جامعه خوداستفاده می کند.

مسئله فرستادن مجرمین جنائی یاقضائی به‌عدن‌یاصحرای عربستان نیست بلکه این بار سازمان جاسوسی انگلیس دو زندانی سابق و سارق بانك را برای کسب اطلاعات امنیتی به لباس هواخواهان وحدت ایرلند به آنجا میفرستد.

«کیست »و «کنت » با تاریخچه‌ای از سرقت های‌بانکی و کلاهبرداری های متعددرسال ۱۹۷۰برای فرار از دستگیری ومحاکمه در انگلیس به‌ایرلند فرار می‌کنند . بعد از ارتکاب کلاهبرداری های متعددی که هیچیك به موفقیت نمی انجامد سرانجام برای پیدا کردن راه حلی به منظور جلب رضایت پلیس انگلیس واردصفوف‌ارتش جمهوریخواه ایرلند میشدند و به بهانه کمك به شورشیان ایرلند در ظرف یکسال اعتماد آنها راجلب می کنند دراکتبر سال ۱۹۷۱ این دو برادرتوسط خائنی که بعنوان کمك خیریه از زندانها بازدید میکرده است (این دو برادر قبلا مدت شش ماه در لندن زندانی بوده‌اند) به مقامات وزارت دفاع انگلیس اطلاع میدهند که آنها اطلاعات گرانبهائی در مورد ارتش جمهوریخواه ایرلند دارند که میخواهند در برابر شرایطی در اختیار مقامات امنیتی قرار بدهند. وزیر دفاع انگلیس«لرد کارینگتون » موافقت می کند و «جفری جانسون اسمیت»نماینده ارتش را مامور ملاقات این‌دو برادر می کند.

دراین ملاقات آنچه که از اظهارات این دو برادر برمی‌آید به آنها قول داده میشود که تصویر آنها از لیست‌محکومین فراری برداشته خواهد شد و علاوه براین در صورت‌هرگونه گرفتاری در ایرلند شمالی یا جنوبی آنها از مصونیت‌ماموران مخفی انتلجنت‌سرویس‌برخوردار خواهندبود . از آن پس‌شخصی بنام «داگلاس اسمایت » در «ام ۱٦»(پلیس مخفی انگلیس) مامور ارتباط این دوبرادر با مقامات امنیتی میشود.

جمعه خونین

برحسب اظهارات برادران «لیتل‌جان » آنها مامورمیشوند که با انجام خرابکاری به نام ارتش جمهوریخواه در ایرلند جنوبی افکار عمومی و پارلمان آن کشور را علیه شورشیان فراری شمال‌بهم بزنند تا از این راه حکومت جنوب قوانینی علیه کاتولیکها از پارلمان بگذراند.

این هدف با موفقیت مواجه میشود و پارلمان‌جنوب بدنبال کشتار جمعه خونین در دابلین که‌به کاتولیك ها نسبت داده شده قوانینی از پارلمان می ـ گذراند که حکومت وقت را موظف‌به محدودیت‌های شدیدی برای کاتولیك های‌شمال می کند. نخست‌وزیر سابق ایرلند جنوبی هفته پیش اظهارداشت که او بعد ازآشکار شدن‌واقعه برادران لیتل‌جان معتقد است که جمعه خونین توسط جاسوسان انگلیس برپا شده بود.

ظاهرا دولت انگلیس این مسئله را تکذیب کرد. این دو برادر بدنبال جمعه خونین در اکتبر سال پیش در دستبردی که‌به بزرگترین بانك دابلین زدند مبلغ سیزده میلیون ریال رابنام ارتش‌جمهوریخوا ه‌سرقت کردند و بلافاصله به اسکاتلند واز آنجا به لندن فرار کردند که بلافاصله بدنبال تقاضای مصرانه دولت ایرلند جنوبی برای استرداد این دو برادر اسکاتلندیارد تصمیم میگیرد که آنها را تحویل پلیس ایرلند جنوبی بدهد . برادران لیتل‌جان که ازاین اقدام پلیس و دولت انگلیس سخت‌نومیدوعصبانی‌می شوندتصمیم میگیرند که‌توسط وکیل مدافع‌شان تمام حقایق امنیتی رافاش کنند. بعد از انتشار بیانیه‌های متعددبرادران لیتل‌جان ، لرد کارینگتون وزیر دفاع انگلیس باروش خونسرد وهمیشگی‌سیاستمداران‌انگلیسی نقش‌این دوبرادر را بعنوان ماموران جاسوسی انگلیس‌تایید کرد «هارولد ویلسون » رهبر حزب کارگر علیرغم مخالفت‌های دائمی وروزانه‌باسیاست‌محافظه‌ـ کاران در مورد این مسئله سکوت اختیار کرد. تنها مسئله‌ای که تمام سیاستمداران انگلیس‌باآن‌توافق‌دارند سیاست هاوروش های نظامی و پلیسی سازمان جاسوسی انتلجنت ـ سرویس برضد شورشهای ضد انگلیسی است.

گزارش صفائی خبرنگار هنری اطلاعات از شیراز

جائی که شنوندگان رفتار محترمانه‌ای دارند

موریس بژار شبهای بعد از ارائه گلستان ، روز دوشنبه مارتوسان‌متر وباکتی وسه‌شنبه مارتوسان متر « باکتی » و امپروویزاسیون سورمالارمه ۳ راباگروه رقصندگان باله قرن بیستم در شیراز اجرا کردکه باکتی ومارتوسان‌متر در هر دو شب اجراشد و امپروویزاسیون منحصرا سه شنبه شب‌به اجرا درآمد.

موسیقی این باله که برای نخستین بار در جهان درهفتمین جشن هنر شیراز اجرا شد از پیربولز وکرگرافی آن از موریس بژار بود.

این مجموعه از آثار شاعر فرانسوی مالامه الهام گرفته شده است . موریس‌بژارقسمت چهارم از مجموعه آثار مالارمه «قابه‌قا» را مورد استفاده‌قرار داده .

دراین شعر مالارمه‌برخاستن مه را از روی شهر نروژوپیدا شدن تدریجی شهر را تشریح میکند بولز باتوجه به‌موقعیت این شعر، موسیقی آن‌راطوری تصنیف کرده است بی آنکه از شعر استفاده شود مفهوم کلی آنرا مینمایدند.

مارتوسان متر

مارتوسان‌متر یکی ازآخرین آثار گروه باله قرن بیستم‌است موسیقی این اثر توسط پیربولز تصنیف شده‌و تنظیم صحنه از روژبرنارد است .

طراح و رقصندگان رقصها راباحرکات و ریتم بسیار زیبا وتکنیك و نرمش فوق‌العاده در دوشب آخر برنامه ارائه دادند گرچه خستگی‌مفرط رقصندگان در شب دوم اجرای باله‌بخوبی مشهود بود بطورکلی استفاده از موسیقی الکترونیك برای اجرای این نوع باله هماهنك و مناسب است .

این نوع‌موسیقی‌گسترش در حرکات باله مدرن را تامین‌می کند تاحدی که در کار های کلاسیك مثل دریاچه‌قو نیز تاثیر داشته‌است .

گرچه این اصوات و اجرا بطور کلی برای مردم ناآشنا است وعکس‌العمل شنوندگان بیشتر حاکی از حیرت است و شنوندگان غالبا رفتار مودبانه‌ای دارند .

این عکس‌العمل دراجرای امپروویزاسیون سور مالارمه ملی و مارتوسان متر مشهود بود.

در اجرای امپروویزاسیون حالت های باله کمیك وپانتومیم در طراحی گنجانده شده بود که تقریبا تعدادی‌از باله کمیك های کلاسیك در آن‌محفوظ‌بود.

آخرین قسمت باله‌بژاربا کتی که یکی از بهترین کار های کروگرافی بژار است این اثر از حالات‌وحرکات هندی مایه گرفته بود که حالاتی مثل‌یوگا در آن دیده میشد. دربا کتی رقص شرقی هند بکمك تکنیك باله مدرن بژاری نمایشگر فضای تازه ازباله بود.

رقصهای دونفره «بورکه‌دن» و «آنجلاآلاشت» در باکتی و همچنین رقصهای دونفره‌ویکتور اولات ومادلن‌سیرلی که رقص شاد و زیبائی عرضه کردند جالب و فوق‌العاده‌بود .

واما در مجموع لازم است‌به یك نکته اساسی و کلی در مقایسه کار های بژار که در هفتمین جشن هنر شیرازعرضه شد اشاره کرد بژار با همه مهارت درکارطراحی‌و کروگرافی که در آثار اوبرسایر عناصر تمایز وبرتری دارد و نمونه آن را در اجرا های باکتی ـ امپروویزاسیون سورمالارمه ۳ـ ومارتوسان‌متر شاهد بودیم‌کار طراحی و کروگرافی او در باله گلستان تحت قائیر و تسلط اجرا قرار گرفت که‌این مبین استادی‌مهارت‌وقدرت رقصندگان باله قرن بیستم و شاگردان‌بژار است.

بژار در«مارتوسان‌متر»و«باکتی» باردیگر زیبائی‌وظرافت آفرید . صحنه‌ای از برنامه مزبور دراینجا دیده می شود.

اوباکوزو :

نمایشی از اعماق سنتهای آفریقائی

اوباکوزو باضربه های طبل چند طبال ـ که کودك‌خرد سالی نیزدرمیان آنهابودازمیان جمعیت تماشاگر در قالار نمایشات دانشکده‌ادبیات‌شیراز آغاز شد و این تنها وسیله ارتباط تماشاچی بانمایش تا آخر اجرا بود .

اوباکوزو با موسیقی تند و حرکات ورقصهای هیجان‌انگیز وپرتحرك ودیالوگهای‌شعرگونه آن تلفیقی بود از موسیقی ، و رقص برای آفرینشی که کمتر در تئاتر غرب و یا شرق به‌آن توجه شده است .

این نوع نمایش که بنام «یوروبا» معروف است ازاداهای روشنفکرانه و نوجوئیهای بی منطق خالی است .

گرچه بیان تئاتری و حرکات تئاتربه زبان و توضیح‌نیازندارد ولی از آنجا که اصل فاقدپیام، بیان و یا مفهومی روشنگر و القاء شونده است ،تنهابصورت یك تراژدی تاریخی و قصه اساطیری دریاد باقی میماند تا گفته نماند که اجرا درکمال مهارت صورت میگیرد .نمایش بارقصهای تند و ضربه‌های‌طبل لحظه‌ای برای بازیگر آرامش نمی‌گذارد، گرچه بنظرمیرسد که شاید طبلها وسیله ایجاد ارتباط دائم بازیگر و بیان تئاتری نمایشنامه با تماشاچی باشد ، ولی در حقیقت این‌خود تماشاچی را دریك انتظار برای ایجاد ارتباط و کوشش برای راهیابی باقی میگذارد،همچنان که هنررقص‌دراجرای‌اوباکوزو نقش اساسی رابعهده دارد ، دیالوگهای شعرگونه‌وآهنگین آن نیز به زیبائی اجرای آن کمك میکند بهرحال اجرای خوب این نمایش رافراموش نمیکنیم .

صفائی

گروه تئاتر نیجریه ، نمایش «اوباکوزو» را در جشن هنرشیراز بروی صحنه آوردند دراین‌نمایش، بازیهای گیرائی از هنرمندان‌بومی ارائه‌شد.

برنامه اول

پنجشنبه

۱۷ـ۰۰ پخش مستقیم مراسم افتتاح مسابقات کشتی
۲۰ـ۳۰ مشروح اخبار
۲۰ـ۵۵ برنامه‌ای از جشن هنر شیراز
۲۱ـ۲۵ موسیقی ایرانی
۲۲ـ۰۰ مسابقه من کیستم
۲۲ـ۳۰ جنایت
۲۳ـ۲۰ بیست‌وچهارساعت

جمعه

۱۱ـ۰۰ والت‌دیسنی
۱۱ـ۵۰ کارگاه موسیقی
۱۲ـ۰۵ فیلیپر
۱۳ـ۳۵ پخش مسابقه کشتی
۱۴ـ۴۰ بشقاب پرنده
۱۴ـ۳۰ اخبار
۱۴ـ۵۵ فیلم سینمائی
۱۶ـ۲۵ چشمک
۱۷ـ۱۵ چهارل
۱۸ـ۰۵ پخش مستقیم مسابقات کشتی
۲۰ـ۳۰ اخبار
۲۰ـ۵۵ برنامه‌ای از جشن هنر هفتم
۲۱ـ۳۰ واریته شب
۲۲ـ۲۰ جستجو

نیمروز شنبه

۱۳ـ۰۰ اخبار
۱۳ـ۰۵ کانون خانواده
۱۳ـ۳۵ نویسنده کارآگاه
۱۴ـ۳۰ اخبار

برنامه دوم

پنجشنبه

۱۸ـ۳۰ اسلاید و موسیقی روز
۱۹ـ۰۰ اخبار کوتاه
۱۹ـ۰۵ اسکناس یك میلیون پاوندی (قسمت چهارم)
۱۹ـ۳۰ واریته
۱۹ـ۴۰ هفت‌روز هفته
۲۰ـ۱۵ آقای شهردار
۲۱ـ۰۰ ادبیات جهان
۲۱ـ۳۰ اخبار
۲۲ـ۰۰ فیلم پنجشنبه

جمعه

۱۷ـ۳۰ اسلاید و موسیقی روز
۱۸ـ۰۰ جنگ سینمائی
۱۹ـ۰۵ واریته جمعه
۲۰ـ۰۰ فیلم جمعه (خشونت)
۲۱ـ۳۰ اخبار از برنامه دوم
۲۱ـ۴۵ هفته‌ای که گذشت
۲۲ـ۱۵ کنسرت جمعه

برنامه آموزشی

برنامه صبح شنبه

۸ـ۰۰ ترانه‌ها و چشم‌اندازها
۸ـ۳۰ سلام شاهنشاهی
۸ـ۴۰ نیایش
۸ـ۵۰ برنامه کودکان
۹ـ۰۵ مکالمه انگلیسی
۹ـ۲۰ برنامه‌هنری
۹ـ۳۰ ریاضی راهنمائی
۹ـ۴۵ فیلم آموزشی
۱۰ـ۰۵ طبیعی برای همه
۱۰ـ۲۵ مکالمه آلمانی
۱۰ـ۴۰ شیمی برای همه
۱۱ـ۰۰ فیلم آموزشی
۱۱ـ۲۰ برنامه‌هنری
۱۱ـ۳۰ بخوانیم و بنویسیم
۱۱ـ۵۰ فیزیک برای همه
۱۲ـ۰۵ فیلم داستانی

برنامه امریکا

پنجشنبه

۱۷ـ۳۵ دنیای ورزشکاران
۱۸ـ۰۰ گزارش بعدازظهر
۱۸ـ۱۵ بولتن مدرن زندگی
۱۸ـ۲۰ نبرد بزرگ قرن
۱۸ـ۳۰ فارنشینان فیلیپین
۱۹ـ۳۰ دره سبز من
۲۱ـ۳۰ جایزه
۲۱ـ۵۵ بولتن مدرن زندگی
۲۲ـ۰۰ گزارش ساعت ۱۰
۲۲ـ۱۵ فیلم سینمائی
۲۳ـ۱۵ یک تیم ورزشی

جمعه

۱۷ـ۰۰ لئونارد داوینچی
۱۸ـ۰۰ گزارش بعدازظهر
۱۸ـ۱۵ بولتن مدرن زندگی
۱۸ـ۲۰ برنامه دانش
۱۸ـ۳۰ شو
۲۰ـ۰۰ ارکستر گرمبلینگ
۲۱ـ۰۰ بونانزا
۲۱ـ۵۵ بولتن مدرن زندگی
۲۲ـ۰۰ گزارش ساعت ۱۰
۲۲ـ۱۵ پیترگان
۲۲ـ۴۰ باشگاه ورزشی المپیک

شناسنامه شعرای معاصر

از شعرای معاصر ایران خواستاریم با ارسال یك قطعه عکس و بیوگرافی و آثارانتخابی خود گنجینه نفیس شناسنامه شعرای معاصر را تکمیل فرمایند .

سازمان ایران پروپاگاند ـ تهران صندوق‌پستی ۱۱۸۱ر۱۳

تعمیرگاه مجهز مرسدس بنز سلطنت آباد
خیابان سلطنت آباد اول خیابان دولت تلفن ۸۸۱۴۴۶

غذای عروسی

پذیرائی منزل ـ تلفن ۶۶۳۶۳۵

کاشی سعدی
پیشرو صنعت سرامیك ایران

دبیرستانی بازرگانی پازند

برای‌رشته های فنی بازرگانی ـ حسابداری ـ بانکداری نام‌نویسی‌میکند. آناتول‌فرانس (شرق‌دانشگاه) تلفن۴۵۲۱۱

۲۰ تا ۲۳ شهریورماه

روزهای کمك بسیل زدگان پاکستان

لیفت تراکهای دستا DESTA

ساخت چکسلواکی بظرفیتهای از ۱۰۰۰ الی ۳۲۰۰ کیلوگرم موجود در تهران
مجهز به دوشاخه بارگیری که در ۳۲ کشور جهان بفروش میرسد
سهولت عمل و بازدهی فراوان دستگاه مجهز به دوچرخ در جلو ، سقف کابین راننده پوشیده بقیمت های بسیار مناسب

ضمناً بیل های مکانیکی ـ غلطك های جاده سازی ـ سنگ شکن ، پمپ های آب ـ الکتروموتورجرثقیل های سیار ـ موتور دیزل و دستگاه های دیزل ژنراتور ـ لیفت تراکهای مجهز به دوشاخه بارگیری و سایرماشین آلات و ابزار درانبار این‌شرکت‌واقع‌درخیابان‌شوش موجودمیباشد

نماینده انحصاری **شرکت تجارتی ایران‌واشکودا**

خیابان تخت‌جمشید ۱۶۲ تلفن ۸۲۵۳۶۰ ـ ۸۲۹۴۲۷ تلگرافی اشکودا ورکس
انبارخیابان‌شوش‌شماره۱۳ تلفن۳۵۶۲۴۷

قابل توجه علاقمندان بتماشای مسابقات کشتی جهانی

چون فردا (جمعه) شعب بانك عمران تعطیل است لذا جهت تهیه‌بلیط مستقیما به‌باجه‌های استادیوم‌فرح‌مراجعه‌فرمائید.

ضمناً خاطرنشان میشود که بلیط کلیه مسابقاتی که صبح انجام میشود در باجه های استادیوم بفروش‌میرسد و بلیط مسابقات عصر علاوه بر باجه های استادیوم‌درشعب بانك عمران‌نیزفروخته‌میشود

بانك عمران پایه‌گذار همکاری های ورزشی در ایران

جشن جاوید

همراه بابزرگترین نمایشگاه مد

هتل آریاشرایتون ۲۱ شهریور

محل فروش بلیط :
کلیه شعبات بانك اعتبارات تعاون و توزیع

وزارت فرهنك و هنر

آگهی استخدام

اداره کل موزه ها برمبنای مقررات استخدام کارکنان بیمانی از طریق مسابقه افراد زیر را استخدام مینماید.

۱ـ نقشه کش ساختمان تحصیلات دیپلم متوسطه و گواهینامه نقشه کشی از یکی‌از موسسات معتبر داخلی یا خارجی .
۲ـ ماشین نویس فارسی تحصیلات دیپلم متوسطه و گواهینامه ماشین نویسی .
۳ـ راننده تحصیلات ششم ابتدائی و گواهینامه رانندگی پایه دو همگانی .

داوطلبان میتوانند برای کسب اطلاعات بیشتر و ثبت‌نام بادر دست داشتن مدارك زیر :

۱ـ یک برگ فتوکپی آخرین مدرك تحصیلی
۲ـ یک برگ فتوکپی شناسنامه یا رونوشت آن
۳ـ ۶ قطعه عکس ۴×۶ با ذکر مشخصات خود در پشت آن .

همه روزه باستثنای روز های پنجشنبه وجمعه‌وحداکثر تا۱۹ شهریور ماه۵۲ به آدرس شماره ۳۱خیابان ایرانشهر ـ ساختمان شماره ۳ وزارت فرهنگ و هنر، مراجعه نمایند.

م‌الف ۱۰۴۷۱

شرکت تولیدی صنعتی

چند نفر با تجربه در امور صادرات و واردات که حداقل به زبان انگلیسی بطور کامل مسلط باشند استخدام مینماید .

داوطلبان با صندوق پستی ۳۲۱۳ مکاتبه نمایند .

کودکستان لی لی

زیر نظر مشاور تربیتی (از آمریکا) و مربیان دوره‌دیده همه روزه ثبت نام مینماید .

نشانی خیابان آریامهر ، خیابان پروین اعتصامی
گروه فرهنگی نمونه تلفن ۶۳۵۲۰۴

تجدید آگهی مناقصه‌شماره ۱۴

تاریخ ۸ر۶ر۵۲

پادگان نظامی سنندج جهت مصرف سال ۵۳ـ۵۲ پادگان های سنندج و مریوان دو قلم اجناس مشروحه زیر را بمقدار مندرج در برگ شرایط ومشخصات معامله :

۱ـ سیب زمینی
۲ ـ پیاز خشک

از طریق مناقصه خریداری می نماید .

پیشنهاد دهندگان میتوانند با مراجعه به تدارکات پادگان نظامی سنندج ودریافت برگ شرایط ومشخصات معامله پیشنهاد خود را طبق مفاد مندرج در شرایط معامله تنظیم و تا ساعت ۹ صبح روز ۲ر۷ر۵۲ بمرکز توزیع پادگان تسلیم نمایند .

اداره مناقصه گذار پادگان نظامی سنندج

آ ـ ۴۱۸۳۲

Frigen — گاز مطمئن مولد سرما جهت یخچال ـ دستگاههای فریگن تهویه مطبوع وسردخانه‌ها

گاز فریگن همیشه در تمام شهرستانها بمقدار کافی موجود میباشد

نماینده انحصاری در ایران شرکت سهامی ایران هوخست
خیابان کریمخان زند روبروی خیابان شاه‌عباس
تلفن : ۹ ـ ۸۲۵۰۴۱

آبریزنیاد

بازنشستگی با ۴۱ سال سابقه خدمت

گروه فرهنگی دکتر هشترودی

برای کلاسهای آمادگی کنکور دانشگاه ها

رشته‌های (طبیعی ـ ریاضی ـ ادبی)

وششم (ریاضی ـ طبیعی ـ ادبی)

شبانه که از ۱۰ مهر ماه ۵۲ شروع میشود ثبت نام‌مینماید از داوطلبان کنکور طی دوره کلاس آزمایش‌های تستی مشابه کنکور سراسری دانشگاههای کشوربعمل خواهد آمد .

ثبت نام همه روزه ۴ تا ۸ بعد از ظهر
مدارك لازم ۲ قطعه عکس ۴×۳

محل ثبت نام : خیابان تخت‌جمشید میدان کاخ تلفن های ۴۳۵۷۹ـ۴۳۵۹۵

انتقاد

(آنها) می ریسند، (اینها) پنبه میکنند!

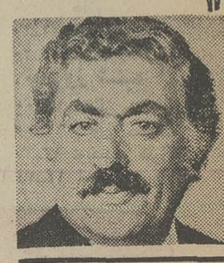

محمد علی سفری

آن یکی خرداشت ، پالانش نبود
یافت پالان ، گرگ خر را در ربود
گوزه بودش ، آب می نامد بدست
آب را چون یافت ، خود گوزه شکست

آنچه «مولانا» بدون شك در شرایطی خاص و در زمان خود فرمود ، هنوز با بسیاری از مسائل روز اجتماعی ما تطبیق دارد چون بهر کس میرسی چه بظاهر مرفه و ثروتمند وچه فی الواقع تنگدست وفقیر باشد در چهاردیواری محیط زندگانی هنوز «این» را نیافته «آن» را از دست میدهند .

چرا چنین است وریشه این نابسامانی اجتماعی کجاست فقط می توان گفت سهل انگاری و بی تفاوتی است که نتیجه اش همین زندگی «قسطی» در سطح همه طبقات است.

دیروز نامه ای داشتم از یکی از صاحبمنصبان قدیمی مجلس شورایملی که اینك بازنشسته است ، او که عمری درازرا در عمارت «بهارستان» ، شاهد و ناظر صحنه های گوناگون سیاست بوده و حالا با سینه ای آکنده از هزاران خاطره تلخ و شیرین گوشه نشین است اشاره ای به انتقاد چند شماره قبل «تماشاگر بیعدالتی» کرده و نوشته است بطور کلی مطالب مستدل، بجا و ضروری که در روزنامه اطلاعات نوشته می شود اعصاب خسته را تسکین میدهد و می رساند که انتقاد از ناهنجاری ها و پنجه انداختن باکسانی که صلاح جامعه را به خاطر نفع شخصی نادیده می گیرند بی ثمر نیست و این نوید بمردم داده می شود که وظایف انسانی فراموش نشده است.

این دوست بازنشسته با ذکر چند مورد اجحافی که از آن مطلع بوده و اجحاف شدگان نتوانستند احقاق حق کنند می نویسد به یك نکته کوچك اشاره کنم قانون حمایت از درختان که چندی قبل از تصویب مجلس گذشت و در آن مجازات سنگین برای متخلفین پیش بینی شده توجه دولت را به لزوم حمایت از فضای سبز میرساند ولی آیا کسی هست که بخود زحمت بدهد و بپرسد این درخت های کهن مجلس شورای ملی که بقول مرحوم عباس اقبال آشتیانی سند تاریخ مشروطیت ایران بود و سربازان و مردم مطالبی بدرخت های مجلس نقر کرده بودند چرا قطع شد و هیزم آن از قرار خروازی مثلا ۳۰ تومان فروخته شد ایکاش این قانون ۲۰ سال قبل وضع شده بود تا این منظره های بدیع طبیعی و یادگار های شهری و تاریخی محفوظ میماند لکن حرف این است تا وضع اخلاقی افراد اجتماع ما این چنین است هرچه سران قوم برای بهبود وارتقاء جماعت مامی ریسند و هر آنچه در مطبوعات در دفاع از منافع عموم سخن رود متاسفانه نتیجه همه آنها بدست مشتی طماع پنبه میشود که خدا کند برای آن عاجلا دوائی بیابند . نامه این دوست دیرین که گویای واقعیاتی از ناهنجاری در اجتماع بود این طور خاتمه یافت .

سخن زیاد است که در این مختصر مجال گفتن نیست بقول کمال سبزواری .

آسوده شبی باید و خوش مهتابی
تا باتو حکایت کنم از هر بابی

و صاحب این قلم نه بعنوان دفاع از آنچه در این زمینه ها نوشته میشود بلکه بدلیل واقعیاتی که وجود دارد همین دوست را به آوار گذشته مجلس و بیست ، سی سال پیش میبرم تا باهم مروری به آنچه که داشتیم و حالا داریم بکنیم تا به بینیم و وجدانا باین نتیجه میرسیم که نباید تماشاگر بیعدالتی ها بود.

آیا این مردم ، همین مردمی که همین امروز هم خواست های مشروع فراوانی دارند اگر طی این مدت همچنان تماشاگر بودند چه میزان بیعدالتی کما کان حاکم بر مقدراتشان بود .

شك نیست که مردم نمی - توانند شب بخوابند و بامداد سر ازخواب بردارند همه آن ها را که از دست داده بودند بدست بیاورند اما مرور زمان بشرط آنکه تماشاگر بیعدالتی نباشیم پیشانی ستم پیشه را به خاك میمالد. اگر می بینیم فلان مامور فرضا در فلان نقطه دور از مرکز وباحتی در خود مرکز هنوز به وظیفه خود آشنا نیست ویا اگر مشاهده می کنیم که حق حقداری پایمال میشود این همه را همه کس میداند واز چشم مسئولان هم پوشیده نیست منتهی آنچه در «ارجق» مشکین شهر برای پیره زن رختشوی روی می دهد ویا در مرکز شهر برای موتورسواری که موتور او را سرقت کرده اند رخ داده دور از انتظار نیست ولی باید در مقابل بیعدالتی مقاومت کرد ، بی تفاوتی آنها را جری می کند واعتراض ما آنانرا اگر باوجدان باشند از خواب غفلت بیدار و اگر بی وجدان باشند به مکافات عمل میرساند.

تکرار این مطلب ضرور است که تماشاگر بیعدالتی هانباشید چون از قدیم گفته اند ،اشك کباب باعث طغیان آتش است .ما در شرایطی از مقتضیات زمان زندگی می کنیم که می توانیم حق مشروع خود را بگیریم واوضاع واحوال سال هائی که پشت سر گذاشته ایم مویداین ادعاست فقط بشرط آنکه از شکست نهراسیم وازمیدان بدر نرویم .

را بشما که یکروز سرگردانتان کردم میدهم - ما هم ناچار درخواست حقه او را قبول کرده به تهران برگشتیم - پس

محمد سرشته

بجای تبریز از تفلیس سر در آوردیم

خاطرات

در سال ۱۲۹۶ قمری تقریبا ۵۷ سال پیش که در آن زمان جوانی ۱۹ ساله بودم - بابرادر کوچکتر از خود و پدرم که زنده بود - برای انجام یککار خصوصی از تبریز به تهران رفته - درآن روزها میخواستیم دوباره به تبریز برگردیم - باتفاق دونفر از دوستان پدرم آقایان مصطفی اهرنجانی سلماسی - واقبال نظام بایندر - یکیکالسکه مسافری بمبلغ شصت تومان آنروز برای مسافرت از تهران به تبریز کرایه کرده روانه آذربایجان شدیم - قرار بود رانده در مدت ۸ روز ما را به تبریز برساند. شش کیلومتری از تهران بیرون آمدیم که راننده کالسکه را نگاه داشت با نهایت تاثر گفت من بواسطه ناامنی راهها نمیتوانم شما را به تبریز برسانم از ترس راهزنان قادربه حرکت به سمت آذربایجان نمی باشم - مجبورم شما را به تهران برگردانم - مبلغ ده تومان هم جریمه این ندانمکاری خود از مدتها مطالعه و مشاوره بایک وسیله مخصوص دیگر پنج نفری از تهران به رشت رفته - پس از آن وارد بندرپهلوی (انزلی آنروز) شدیم - از آنجا سوار یک کشتی شوروی شده پس از مدت ۴۸ ساعت دریانوردی به شهر ماکو رسیدیم - پس ازدو روز استراحت در ماکو با راه آهن به شهر تفلیس رفتیم این شهر حقا دیدنی و جاهای بسیار تماشائی داشت . توپهای نادرشاه بزرگ را هم در باغ ملی تفلیس دیدیم اتفاقا آنروز یک افسرجوان روس باخانمش ته آن باغ آمده بود - یک سالدات کمونیست روس او را ترور کرد - از تفلیس هم با راه آهن به جلفا سرحد ایران و شوروی آمدیم - بعد از آن از جلفا با چه وسیله و راهی توانستیم خودرا بتبریز برسانیم چه خوب است که ندانید. در آن ایام راه آهن جلفا به تبریز وجود نداشت - اینست شرح مختصری از یک سفر تهران به تبریز.

لطفیه های روز

حاشیه پرداز

حاتمی خرسندی

مشتری - آقا یکچای قندپهلو بیار .
قهومچی - بله آقا ؟!
مشتری - عرض کردم چای قندپهلو !
قهومچی - چی‌چی پهلو ؟
مشتری - آقاجان قندپهلو !
قهومچی - آقاداری سربسرما میذاری‌ها ، داری با ما شوخی می‌کنی !
مشتری - آقاجان شوخی ندارم گفتم چای قندپهلو .
قهومچی - قربانت گردم چای های ما پهلو ندارد! بدون پهلو میخواهی بیاورم !!

مشتری - یعنی هیچ‌چیز پهلوی استکان چای نمی گذارید؟
قهومچی - چرا. برای اینکه موقع آوردن ، استکان تکان نخورد، شصتمان را می‌گذاریم بغل استکان ، بیاورم‌یانه ؟!

★★★

مشتری - آقا یکدانه گوشتکوب بده !
فروشنده - چی‌چی‌کوب ؟!
مشتری - عرض کردم گوشتکوب!
فروشنده - گوشتکوب چیه آقا ؟!
مشتری - باهاش گوشت میکوبند !
فروشنده - گوشت چیه آقا ؟
مشتری - باهاش غذا می‌پزند.
فروشنده - آهان فهمیدم . منظورتان قابلمه است ! انگلیسی‌اش میشه گوشتکوب ؟ !!

★★★

مشتری - آقاشیرداری ؟
لبنیاتی - برای آب انبار میخواین یادستشوئی ؟!
مشتری - برای بچه میخوام !
لبنیاتی - آهان ... پس باید برین باغ وحش ! ما یکجورشیر بیشتر نداریم!!

★★★

تصویر شرقی خیام

بقیه از صفحه ۳۴

در فصل دوم دشتی ۳۶ رباعی را به عنوان رباعی هایی که «ظن اصالت انها بیشتر است» برگزیده اما توضیح داد او درباره اینکه چرا بیش از ۱۳۳۹ تعداد آنها این چنین اندك بوده قانع کننده نیست.

در فصل دوم «مجور مرکز وزند گی» مضمون عمده این رباعی ها را بیان می کند . در فصل سوم «شیوه سخن و اندیشه» بعضی نکته های علمی را یادآور می شود ولی این گاهگاهی است و بی آنکه توجهی به ساختمان آن بکند. نتیجه فصل چهارم «رباعی های مشابه» آن است که خیام را با باز شناختن «اشعار خوب» از «تقلید های بد» به درجه‌ای اعلی از شاعری برمی کشد .

در فصل ششم «خیام ازدیده باختریان» دشتی دلبستگی خود را در تحلیل جوهر افکار خیام با خردشمردن مسایل آمده در نسخه های خطی رباعیات نمودار می سازد . نسخه های کمبریج وچستربیتی را به عنوان نسخه های ساختگی رد می کند. دو فصل آخر بخش دوم به خواننده بیشترین تعداد رباعیات را که باعصاره اندیشه خیام سازگار باشد با ۳۶ رباعی ارائه می‌دهد.

رویای فلسفی

به نظر من سرگرم کننده - ترین و شاید ابتکاری و جسورانه ترین مطلب این کتاب فصل دوم قسمت سوم است که در آن دشتی به خواننده قطعه‌ای طنز آمیز و استادانه عرضه می کند . به خواب میرود و خوابی چالمرز وار می‌بیند مشتمل بر یك مناظره تخیلی میان شیخ نجم الدین رازی و معین الدین منطقی درباره اشعار خیام در دربار کیقباد بن کیخسرو - بن قلیچ ارسلان (۱۲۱۹-۱۲۳۶) پادشاه سلجوقی . شیخ بیچاره که با خیام درافتاده به گونه ای سخت ناهنجار بر سرجای خود نشانده میشود و بدین گونه اشعار خیام در متن مباحثات دینی زمانش قرار داده می شود . نظر دشتی عبارت است از نمودار ساختن اینکه وظیفه شعر خیام القاء شك و تردید است در همه آراء و نظریات . دشتی در این اثر انتقادی نه تنها نظریات خود را روشن و صریح بیان می کند بلکه اثر ناستردنی و محو ناشدنی برجای می گذارد.

خیام در ترجمه فیتزجرالد شاعری نموده شده راستین و حرفه ای و در انتقاد دشتی او متفکری است بی گرایش و سر - سپردگی به هیچ فرقه یا دستگاه فلسفی رایج عصر خویش .در هردو این نظریات می توان جوهر و مغز افکار خیام را یافت.

(نقل از Iranian Studies,1927)

ترجمه مسعود رجب نیا

دنیای ورزش با مطالبی ارزنده از جریان مسابقه کشتی روز شنبه منتشر میشود

چهل سال قبل در همین روز

اولین دانش‌سرای مقدماتی در طهران افتتاح میشود

برطبق قانون مصوبه مجلس از طرف وزارت معارف نسبت به تاسیس دانش‌سراهای مقدماتی اقدام بعمل آمده و اولین دانش سرای مقدماتی در طهران تشکیل خواهد شد . اساسنامه وپروگرام و امور مقدماتی دانش سرای مزبور فراهم گردیده و دوره تحصیلات در این دانش‌سرا دو سال خواهد بود پس از انقضای دو سال به آموزگاری در مدارس ابتدائی از طرف وزارت معارف پذیرفته میشوند. شرایط ورود در دانشسرا تصدیقنامه سه ساله متوسطه است و پس از دو سال تحصیل امور تربیتی دیپلم دانش‌سرای مقدماتی را خواهند گرفت و واجد کلیه شرایطی که برای معلمی تدوین و وضع گردیده خواهند شد و از تمام مزایای مربوط به معلمی استفاده خواهند نمود .

کاظمی در مسکو

ساعد

مسکو - آقای کاظمی وزیر امور خارجه ایران که عازم ژنو هستند در اول سپتامبر عبورا وارد مسکو شدند . در ایستگاه راه آهن از طرف کرستینسکی کفیل کمیسر ملی امور خارجه و پاستوخف وتسوکرمان و اعضای سفارت کبرای شاهنشاهی مقیم مسکو که در راس آنها آقای ساعد شارژدافر ایران قرار داشت و کارکنان رسمی کمیسری ملی امور خارجه مراسم استقبال بعمل آمد . کرستینسکی ناهاری بافتخار آقای کاظمی داد که ستونونیاکف قائم‌مقام کمیسر ملی امورخارجه و ایاوا وپاستوخف وتسوکرمان واعضای سفارت کبرای شاهنشاهی با آقای ساعد شارژ دافر ایران واعضای رسمی کمیسری ملی امور خارجه حضور بهم رسانیده بودند .

افتتاح مدارس

از روز شنبه ۱۷ شهریور کلیه مدارس ذکور و اناث افتتاح و شروع به کار خواهند نمود. این دو روزه داوطلبان ورود به مدارس اسامی خود را در دفاتر مربوطه ثبت و اوراق و مدارك لازمه خود را تسلیم نمودند که از روز شنبه در مدارس حاضر شده شروع بکار نمایند . در ظرف این دو روزه برحسب دستوری که از طرف وزارت معارف داده شده بود کلیه محصلین در مراکز اعلان شده از طرف وزارتخانه مذکور جهت معاینه طبی حضور بهم رسانده و از طرف اطبای وزارت معارف مورد معاینه صحی و در صورت صحت مزاج تصدیق طبی به آنها داده میشد که در ورود به مدارس در دست داشته باشند .

سیاحان با اتومبیل شش چرخه

بندرشاه - مقارن ظهر دیروز چهار نفر سیاح اطریشی از گرگان بوسیله یک اتومبیل شش چرخه وارد و بسمت کمش تپه عزیمت نمودند .

گزارشهای خارجی

مشروطیت در ماوراءاردن

ملک عبدالله

روزنامه لاتورکی منطبعه اسلامبول خبر موثقی از عمان پایتخت مملکت ماوراء اردن بدست آورده مبنی براینکه امیرعبدالله در ضمن مسافرت اخیرخود به لندن بدولت انگلیس وعده داده است که بلاتاخیر در صدد اصلاح طرز حکومت ماوراء اردن برآید . امیر عبدالله در قبول این تعهد مجبور بود زیرا دولت انگلیس بدو فهمانده بود که اگر مملکت خود را دارای مشروطیت ننماید حکومت بریتانیا از اعطاء کمک مالی به مشارالیه امتناع خواهد جست . ناگفته نماند که امیر عبدالله احتیاج کاملی بکمک مالی دارد وبرای همین منظور بپایتخت انگستان مسافرت کرده است .

فرانسه ناامیداست

پاریس - دیروز متن یادداشت دولت فرانسه راجع بکلیه مسائل مربوطه بمراجعه به آراء عمومی در ناحیه «سار» که قرار است در ماه ژانویه آتیه صورت بگیرد منتشر شد . ازیادداشت فرانسه کاملا روشن میگردد که دولت فرانسه هیچ امیدی ندارد که اهالی سار برله فرانسه رای دهند و نیز معلوم میشود اگرچه دو سال قبل اکثریت اهالی موافق بودند به آلمان ملحق شوند ولی فعلا دسته‌های سوسیالیست و کمونیست مایلند همینطور تحت حکومت جامعه ملل باقی بمانند و کاتولیك‌ها که عده زیادی از اهالی را تشکیل میدهند هنوز تصمیمی نگرفته‌اند .

ملکه زیبائی و مسائل سیاسی

در مسابقه انتخاب ملکه زیبائی که در هستینگ انگلستان بعمل خواهد آمد هیجده مملکت اروپائی زیبا ترین دختران خویش را برای شرکت در این مسابقه اعزام داشته‌اند . از کلیه وزراء مختار و سفراء کبار دول ذیعلاقه دعوت شده است که موقع انتخاب زیباترین دختران در نمایشگاه حضور بهمرسانیده و نظریات خویش را اظهار بدارند ولی مملکتین روسیه و آلمان از اعزام نمایندگان سیاسی خویش معذرت خواسته‌اند .

سفیر روسیه در لندن مدعی است دختری که بعنوان مادموازل روسیه از خاندان رومانف انتخاب شده نظر باینکه مربوط به مملکت شوروی سوسیالیستی نمیباشد لذا ما در این مسابقه شرکت نخواهیم جست . سفیر آلمان نیز در جواب دعوتنامه رسمی مزبور چنین جواب داده است : نظر بوضعیت فعلی مملکت متبوعه و رژیم هیتلر که جدا مخالف نژاد غیر آریان است متاسفانه ما نمیتوانیم در این مسابقه شرکت جسته ومادموازل فرولین کانت را که از خاندان کانت فیلسوف مشهور آلمانی است بدین سمت قبول نمائیم !

«نقل از اطلاعات پانزدهم شهریور ۱۳۱۳»

آگهی تمدید مدت نام نویسی داوطلبان استخدام در گارد بنادر و گمرکات

پیرو آگهی قبلی چون تعدادی از داوطلبان شهرستانی بعلت دوری محل سکونت نتوانسته‌اند در مدت معین برای نام‌نویسی در گارد بنادر و گمرکات حاضر شوند . لذا بمنظور ایجاد تسهیلات بیشتر برای آنان مهلت نام‌نویسی داوطلبان تا پایان روز بیستم شهریور ماه ۱۳۵۲ تمدید میشود . م الف ۱۰۴۰۶۶

رئیس گارد بنادر و گمرکات سرتیپ حبیب‌الله آقاتاج
آ ـ ۴۲۰۴۴

آگهی تشکیل مجمع عمومی بطور فوق‌العاده

مجمع عمومی عادی شرکت قند هکمتان (سهامی خاص) در ساعت ۱۰ صبح روز دوشنبه دوم مهر ماه ۱۳۵۲ بطور فوق‌العاده در محل شرکت واقع در تهران خیابان فرصت شماره ۱۴ تشکیل خواهد شد . از صاحبان سهام شرکت دعوت میشود درمجمع مزبور حضور بهمرسانند .

دستور جلسه: انتخاب عضو جدید هیئت مدیره به جای عضو مستعفی .

هیئت مدیره شرکت قند هکمتان (سهامی خاص)
آ ـ ۹۱۱۶۷

آگهی برای اطلاع صاحبان سهام گروه صنعتی ملی ـ شرکت سهامی عام

چون طبق تصمیم مجمع عمومی فوق‌العاده صاحبان سهام مورخ ۵۲/۵/۱۵ سرمایه آنشرکت بتجویز ماده ۱۸۵ قانون ازیافقصد ملیون ریال به هشتصد ملیون ریال افزایش‌یافته وصاحبان‌سهام جدید موافقت نموده‌اند که بقیه‌صاحبان سهام هرکس که مایل باشد می‌تواند تا مدت شش‌ماه به‌نسبت‌سهامی که دارد با همان بهای‌اسمی هر سهم یکهزارریال خریداری نماید.

اینك به عموم صاحبان‌سهام اخطار و یادآوری میشود که ازتاریخ نشر این آگهی تاششماه می توانند از خرید سهام جدید بنسبت سهامیکه فعلا مالکند استفاده نمایند و برای تسهیل درانجام منظور صاحبان‌سهام طبقه ج (که‌سهام مزبور مختص کارکنان شرکت های وابسته بگروه می باشد) بهای‌سهام موردخریداری خود را بانك تجارت خارجی شعبه مهرآباد بحساب شماره ۱۵۵ بپردازند وصاحبان سهام طبقه ب بهای سهامیرا که خریدار می‌باشند بانك ملی شعبه مهرآباد بحساب ۵۶۵۶ پرداخت نمایندو تاانقضاء مدت ششماه مذکور بهای‌اسمی هر سهم برای صاحبان‌سهام قبلی همان بهای اسمی یکهزار ریال خواهدبود وپس از آن تابع عرضه و تقاضا وارزش واقعی سهام می‌باشد.

گروه صنعتی ملی ـ شرکت سهامی عام
تاریخ انتشار ۵۲/۶/۱۵
گ ـ ۱۱۰۸۱

اطلاعیه

با مساعی اداره کل آموزش و پرورش تهران اقدام به ایجاد تاسیس ۴ باب دبیرستان و مدرسه راهنمائی تحصیلی در ساختمان هائی بسیار مناسب و مجهز بکلیه وسائل کارگاهی و آزمایشگاهی کتابخانه ، رستوران ، با برنامه های فوق‌العاده و بهترین کادر معلمان در محدوده ناحیه ۸ آموزش و پرورش گردیده است .

۱ ـ دبیرستان پسرانه زهرا ملك پور واقع در خیابان شاهپور جنب بیمارستان رازی
۲ ـ دبیرستان دخترانه شرف واقع در خیابان منیریه خیابان ترجمان
۳ ـ مدرسه راهنمائی تحصیلی دخترانه پیروزی نفت واقع در خیابان منیریه خیابان ترجمان
۴ ـ مدرسه راهنمائی تحصیلی پسرانه بزرگ تهران واقع در خیابان سپه میدان موزه

که اینك با نهایت خشنودی باطلاع عموم اهالی محل میرساند تا بتوانند در فرصت مناسب برای ثبت نام فرزندان خود مراجعه نمایند. محل ثبت نام دبیرستان دخترانه شرف و راهنمائی تحصیلی دخترانه پیروزی نفت موقتا در اداره آموزش و پرورش ناحیه واقع در خیابان امیریه کوچه مهدیه خواهد بود .

رئیس اداره آموزش و پرورش ناحیه ۸ ـ صدوقی

موتور پمپ دیزل مارگو

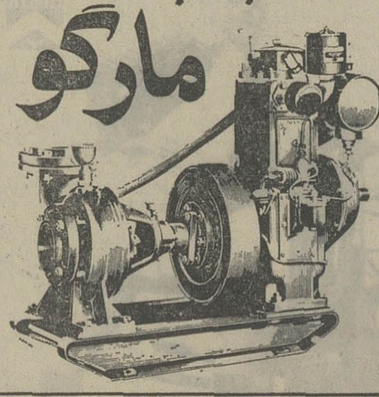

وموتور پمپ دیزل «مارگو» ـ موتور و مولد برق مارگو ـ قوی ـ ساده ـ اذان، موتور پمپ دیزلی «مارگو» با صرفه ترین و محکمترین پمپ برای آبیاری است. موتور پمپ دیزلی مارگو بصورت ثابت و سیار، در اندازه و قدرتهای مختلف و با لوازم یدکی فراوان و ادرات، در تمام نقاط ایران در دسترس شماست.

با داشتن موتور پمپ «مارگو» هرگز نگران کم آبی نخواهید بود. ۱۰ انواع مختلف موتور پمپهای دیزلی «مارگو»

سوپاپ سرخود و گل کش ساخت کارخانجات معظم کرلوسکار اویل انجینز لیمیتد ـ پونا ـ ایندیا، برای استفاده مقاطعه کاران نیز موجود است،

نماینده اقتصادی:
شرکت ایران مارگو محدود
خیابان ایزنهاور ـ شماره ۲۲۳
بین چهارراه اسکندری و کندی
ساختمان مارگو تلفن ۹۲۱۰۸۴-۹۲۱۰۸۳

Kirloskar

ایران مارگو

(Issued in conjunction with the Engineering Export Promotion Council, Calcutta INDIA)

گروه فرهنگی کورش کبیر تهران

هنرستان صنعتی ملی تهران

درسال تحصیلی ۵۲ـ۵۳ برای رشته های برق ـ اتومکانیك و ساختمان تعدادی هنرجوی دختر و پسر که دارای کارنامه قبولی سوم متوسطه یا فارغ‌التحصیل آموزشگاه های حرفه‌ای باشند از طریق مصاحبه میپذیرد .

داوطلبان میتوانند همه روزه صبح و بعد از ظهر جهت ثبت نام بدفتر هنرستان مراجعه نمایند

آدرس : خیابان ژاله ـ ایستگاه آب سردار تلفن : ۳۹۲۲۵۷

دبیرستان نقش جهان

باقوی ترین کادر آموزشی تهران

مجهز به آزمایشگاهها و کارگاههای بی نظیر

برای رشته‌های:
طبیعی ـ ریاضی ـ بازرگانی ـ راهنمای تحصیلی ثبت نام میکند

ریاضیات: بهنیا ـ حریرچی ـ مهندس خوئی ـ واجد سمیعی
محمد دهخدا ـ رمضانیان ـ میرنظامی ـ طالبی

شیمی: دکتر انواری ـ امین الشرعی ـ علی‌آبادی

فیزیك: حسین‌پور ـ قدمی ـ زجبی

طبیعی: دکتر امیرافشار ـ نیك‌آیین ـ جعفری

ادبیات و زبان: صادقیان ـ نبی‌ئیان ـ خسروانی ـ دهقان ـ مقدم

امیریه ـ چهارراه پهلوی تلفن: ۶۶۶۴۶۱ ـ ۴۵۴۱۸

خدای من! با این همه پول!

از : آلبرتو موراویا نویسنده شهیر ایتالیا
ترجمه : مهرا

باآنکه خانواده متحد ، واعضای آن باهم بسیار نزدیک بودند . اما به رشد رسیدن بچه‌ها ، همراه بادشواری روزافزون‌شرایط مالی، روشن کرده بود که اجتناب از متلاشی شدن آن دیگر محال گردیده است . همه‌شان‌میدانستند اتاق‌هائی که از دوران کودکی بچه‌ها ، تغییری نیافته بود ـ اتاق هائی که زمانی تمیز و شادی‌آفرین واینک بدون لوستر وپراز اثاثه کهنه و شکسته بود ، در زمستان آینده دیگر آنها رانخواهد دید . دوپسر خانواده قرار بود برای کار به یکی از شهرهای شمالی بروند ، دختر کوچکتر در نظر داشت به‌انگلیس سفرکند و در رشته پرستاری گواهی نامه بگیرد و بالاخره «لئونورا» ـ دختر بزرگ ـ می‌رفت که ازدواج کند . بلافاصله پس از این ازدواج، پدر ومادر، که انتظاری جز وقوع آن نداشتند . به آپارتمان کوچکتری نقل مکان می‌کردند .

حتی . در این روزهای تغییر وتحول وتدارک جدائی ، برادر ها وخواهرها ، قسمت عمده اوقاتشان را کنار یکدیگر بسر می‌بردند ، چه بررغم کلاه‌خشن، ورفتار بی‌ادبانه‌ای که نسبت‌به‌هم داشتند . احساس می‌کردند . که سخت پای بند همدیگر هستند . همان احساس عمیق که هنوز متاثر از جاذبه طبیعی دوران کودکی بود . با وجود این‌همه‌شان میدانستند که این جاذبه طبیعی، قهرا، با ترک خانه‌ای که در آن می‌زیستند ، پایان میپافت . درآن روزها ، ازدواج احتمالی «لئونورا» بایک جوان ثروتمند شهرستانی ، موضوع اصلی طعنه‌ها وریشخند های خواهر وبرادرها بود . از این ازدواج با عبارت «تشکیرقو» یاد میکردند وباکنایه ، این حقیقت را به رخ می‌کشیدند که «لئونورا»، نه از روی عشق ، بلکه همانطور که خودش هم قبول داشت ، بنابرمصلحت روزگار است که ازدواج میکند . مذاالک نه «لئونورا» ، ونه خواهر وبرادرانش نمی‌توانستند بصورتی قاطع‌بگویند که از این ازدواج مصلحتی متنفرند . بنظرشان ، نیاز مبرم اقتصادی بهانه‌ای قابل قبول ، برای موجه جلوه دادن این‌ازدواج بود . گذشته از این ، آنهاجوانتر از آن بودند ، که دقیقا بدانندچه احساس میکنند .

خواستگار ، مردی جوان بنام «موروني» و با آنکه بطورخصوصی احساساتش را مطرح کرده بود. اما هنوز رسما خواستگاری‌نکرده بود.

وقتی ، کلفت‌خانه ، در حالی که همه‌شان هنوز سرمیز ناهاربودند، آمد و گفت : «موروني» در اتاق پذیرائی منتظر است. «لئونورا» ناگهان هیجان زده روی پاهایش بلند شد و خواهر و برادرانش بمباران او را با طعنه‌ها و کنایه های معمول آغاز کردند :

«ماهی به‌قلاب خورده. باطعمه‌ای مثل تو تعجب‌آور نیست . محکم نگاهش‌دار. بالاخره‌کارگیرآوردی.»

ویا :

«این آدم خوب متوجه شده که مرد میدان است.»

وسرانجام :

«اگر تا حالا تصمیم قطعی‌ات را نگرفته‌ای ، مرا خبر کن تاکار را تمام کنم . باور کن در اشتیاق می‌سوزم . خدای من . با این‌همه پول!»

این جملات آخری با صدای‌تیز وظریف خواهر کوچک ادا شده بود.

«لئونورا» گفت : «خوبه دیگر . جهنم شوید». ومادرش با حالتی بی‌تفاوت ، در برابر این‌هیاهوی شیطنت‌آمیز که برایش عادی‌بود، تاکید کرد:

«لئونورا» . بهتر است پیراهن سبزت را بپوشی».

ـ «چرا؟ شاید توقع‌داری برای راضی کردنش لخت و عورجلویش ظاهر شوم؟»

پدر «لئونورا» . در حالیکه‌دسته پیپ خود را می‌مکید و سر خاکستری‌اش در میان توده‌ای‌از دود مخفی شده بود ، با رضایت گفت:

«مادرت حق دارد ، لئونورا .تو باید همیشه حرفهای پدر ومادرت را گوش کنی ، بخصوص وقتی که آنها اشتباه می‌کنند».

لئونورا درحالیکه آشکارارنجیده بود جواب داد : «نه . من لباسم را عوض نمی‌کنم.» و در حالیکه بطرف در اتاق میرفت خطاب به خواهر و برادرش‌فریاد زد :«شما ها که آنقدر مرا اذیت می‌کنید. ممکن است دست از حماقت بردارید.»

اما همان طور که از کریدور می‌گذشت . تصمیمش عوض شد وبه جای آنکه مستقیما به اتاق پذیرائی برود ، به‌اتاق خودش رفت . در این اطاق خطوطی پایان ناپذیر از گل‌های گوناگون، برروی کاغذ دیواری ، پرده‌ها، روکش تختخواب و همه‌جا بنظر میرسید که دیگر از رونق افتاده وبی‌رنگ شده بودند . اتاقی که دوران بلوغش در آن شکفته‌بود، با همه طنازی که داشت اینک که می‌رفت آنرا ترک گوید . ازهر موقع دیگر کسل کننده‌تر بنظرش می‌آمد.

پیراهن سبزش را از قفسه‌لباس برداشت و جلوی آئینه به تن‌کرد. «لئونورا» بر رویهم زیبا بود .با اندامی بیش از حد نرم وانعطاف پذیر . گردنی بلند . صورتی‌سفید وچشمانی آبی وبی‌اندازه درشت. باوجود آن که نمی‌خواست قبول کند. ولی پیراهن سبزش آشکارا او را بشاش و پر زرق وبرق‌نشان میداد . گوئی تارهای آنرا . از روشنائی تنیده‌اند . در همان‌حال که چین‌های پیراهنش را درقسمت شکم تو رفته وتهیگاه استخوانیش با ناخن مرتب میکرد. با عجله‌به طرف اتاق پذیرائی رفت. این‌اتاق نیز چون دیگر اتاقها ، گواهی گویا بر انحطاط خانواده بود . صندلی‌ها ونیمکت‌ها با دسته‌هائی که پارچه آن نخ‌نما و کثیف شده بود . حباب‌های گرد گرفته‌چراغ ها، وسائل تزئینی از مد افتاده‌و مقادیر زیادی خرده ریزو آشغال.

وقتی «لئونورا» داخل شد . «موروني» که روی یکی از صندلی های چرک و مندرس نشسته بود از جایش‌نیم‌خیز شد و نشان داد که میخواهد دست‌او را ببوسد. «لئونورا» وانمود کرد.

کرد متوجه نشده و همانطور دستش را پائین نگاهداشت . و پس از آن در فرصتی که «موروني» سر برآق بریانتین زده‌اش را روی دستهای اوخم کرد ، زبانش را در آورد و شکلکی ساخت . شاید می ـ خواست با اینکارکمی بخودش جرئت بدهد . آنگاه هر دو نشستند و موروني شروع‌کرد آنچه را که در دو هفته‌ای که از آخرین دیدارشان می ـ گذشت روی داده بود ، تعریف کند . همانطور که « موروني» حرف میزد لئونورا ، با قاطعیت و بی گذشت ، برانداز کردن و ارزیابی او را آغاز کرد .

ظاهر موروني به هیچ وجه برایش جالب نبود ، ولی امید داشت حداقل خصوصیتی در او بیابد که این ازدواج را موجه جلوه دهد . موروني موجودی بود غول آسا . با گردنی کوتاه و شانه هائی فراخ ، مو هایش زبر و سیاه بود ، چشم هایش ورقلنبیده ، قهوه‌ای و بی حال ، رنگ چهره‌اش تیره، بینی‌اش‌کوفته، از جلو کج و بد قواره و از نیمرخ عقابی ، و این دهانش بود که مخصوصا «لئونورا» را بکلی از کوره بدر می برد . دهانی بالب های‌کلفت ولی‌بدون شکل ، که انسان خیال می‌کرد آنها را غنچه کرده است و منظره آن دهان را دندان هائی گراز و کوتاه که بنظر می‌رسید روی هم‌سوار شده‌اند تکمیل می کرد . انسان با دیدن دهان او خیال می کرد بیش‌از دو ردیف دندان دارد . درست مثل کوسه ماهی . « لئونورا» مدتی بفکر فرو رفت و با نوعی سر خوردگی سرانجام چنین نتیجه گرفت : «نه ، قطعا نه ، او کاملا ترسناک است .»

موروني گفتگو را به شیوه‌ای غیر مستقیم آغاز کرد . ابتدا با تظاهری بیش از حد متعارف به صمیمیتی ، که بهیچوجه صادقانه بنظر نمی رسید ، از زیبائی های زادگاهش گفت .

از دریا ، نارنجستان ها ، باغ های زیتون، آب وهوا ، صخره ها و کوهستان .

لئونورا با خود اندیشید : با همه این ها در تحلیل‌نهائی اینطور می شود نتیجه گرفت که این علاقه به طبیعت ، باید عامل مثبتی به حساب گذارده شود . و آنگاه چنین حکم داد: « یک عامل مثبت !»

«موروني» پس از طبیعت به خانواده‌اش پرداخت. و باهمان تاکید بر صمیمیت مشکوک . منتهی با روش متفاوت ، که بیشتر احساساتی و تحت تاثیر قرار گرفته به نظر می آمد ، از والدین سالخورده و از برادران و خواهرانش‌حرف زد و سعی داشت که آنان را صاحب خصوصیاتی مطبوع و شایسته نشان دهد . اینکار را با نوعی مهربانی توام با ظرافت می کرد .

دو باره «لئونورا » با خودش گفت : یک عامل مثبت دیگر . عشق به خانواده همیشه یک عامل مثبت تلقی می شود .

پس از طبیعت و خانواده ، نوبت به خود موروني رسید . و او با همان تاکید و با همان اشتیاق در باره خویش به سخن پرداخت .

«لئونورا» کمتر احساس‌رضایت می کرد . موروني گفت :

« به شما هشدار میدهم . من آدمی با انضباط و سخت گیرم . روش دیکتاتور مابانه دارم . به سنت ها و قرارداد ها عشق می ورزم و به اصول کهن و عقاید کهن وابستگی عمیق دارم . کوتاه سخن ، اگر بخواهم منصفانه قضاوت کنم باید بگویم ، که صاحب روحیه‌ای خشن و پرخاشگرم . و ضمنا حسود ، انحصار طلب و سخت گیر هستم . »

چنان باطمطراق از عیوب خود سخن می گفت که گوئی محاسن خویش را پشت هم قطار می کند .

لئونورا مردد بود که آیااین عیوب را از ان جهت برخود می بندد ، که پیشدستی کرده وباصطلاح نوعی شکسته نفسی بخرج داده باشد ، یا واقعا آنرا جزو محاسن خویش می داند . اما نمی توانست‌بطور قطع نتیجه بگیرد که کدام یک ازین دو فرضیه صحیح است. موروني ، در دنبال سخنان خود گفت : در باره خودم این را هم باید بگویم که روزگار بنفع من می چرخد . هر آنچه را که اراده کنم بدست آورم، معمولا بدست می آورم و هرگز ناکام نمی مانم ؟

لئونورا متوجه شد که کم‌کم موروني به هدف خود از این ملاقات نزدیک می شود . با ـ لحنی‌که ظاهرا معصومانه بنظر میرسید پرسید : مثلا چه‌چیزی را ؟

موروني جواب داد : خوب ، به عنوان مثال ، نمی دانم .. بار ها اتفاق افتاده . مثلاهمین مرافعه حقوقی که این بار که به ده خودمان رفتم پیش آمد . یک دعوای حقوقی که یکی از کارکنان خودم ، علیه من اقامه کرده است ، قابل توجه اینجاست که گناه کاملا با من است و حق کاملا با او . اما من باز اراده کرده‌ام که مرافعه را ببرم . به همان صورتی که طرح شده . و در واقع اطمینان دارم که آنرا خواهم برد .

ـ اخر چطور ممکن است ؟

ـ خیلی ساده . به شهود پول میدهم که بنفع من گواهی دهند . اینکه گفتم یک مورد است . اما باز هم میتوانم مثال های دیگری بیاورم .

موروني به سخنانش ادامه داد . اما لئونورا دیگر کمتر گوشش به او بود . یکبار خواست بگوید : آنچه که‌برایم گفتی وحشتناک است ، اما به موقع جلوی خودش را گرفت. حالا با خود فکر می‌کرد، تنها بخاطر این مرافعه حقوقی نباید او را ملامت کنم . در چشم انداز وسیعی که جلویم ترسیم کرده ، فقط این قضیه مرافعه حقوقی قابل‌انتقاد نیست . سراسر چشم انداز نفرت انگیز است . تنها در باره این مسئله حقوقی نیست که باید طرز تفکرش را اصلاح کرد ،بلکه همه چیز در او ، از ابتدا تا انتهی باید اصلاح شود و بالاخره بخودگفت : او یک جانور است، یک جانور درست و حسابی و من میروم که با یک جانور ازدواج کنم. در اینموقع «موروني» همچون باز شکاری که دایره های‌پرواز خود را بتدریج تنگ تر می‌کند، تا ناگهان برقربانی‌اش فرود آید. چنین ادامه داد :

و حالا برای آنکه به شمانمایش دیگری از اراده خود بدهم . مثالی میزنم که اطمینان دارم در آن موفق خواهم شد .

ـ این مثال چیست ؟

ـ ازدواج با شما .

خود بینی «موروني» حالت انزجار شدیدی در « لئونورا » بوجود آوردوقبل‌از آنکه‌متوجه شود چه بر زبانش می آید گفت:

ـ مطمئن‌هستید که در این‌مورد نیز موفق میشوید ؟

ـ خوب بله . اگر موفق نشوم، این اولین باری است که در عمر خود تصمیم به انجام کاری میگیرم و موفق نمیشوم .

ـ و اگر به شما بگویم که این بار هرگز موفق نخواهید شد چه میکنید ؟

ـ اوضاع را دوباره ارزیابی میکنم . سعی میکنم بفهمم در کجای محاسبه‌ام اشتباه وجود داشته است .

ـ خوب ، پس بطور قطع این بار در محاسبه شما اشتباه‌وجود داشته . چه هرگز چیزی را که میخواهید بدست نمی آورید .

ـآیا این را جدی میگوئید ؟

ـ البته که جدی میگویم .

ـ مقصودتان اینست که نمی ـ خواهید با من ازدواج کنید ؟

ـ مقصودم درست همین است که گفتید .

«لئونورا» احساس کرد . «موروني» وخامت اوضاع را تا حدودی جدی گرفته است .سپس سعی کرد بتدریج بر خود مسلط شود . روی پاهایش ایستاد و ضمن آنکه برای‌کنترل خودتلاش داشت گره کراواتش را مرتب میکرد . بعد دستش را از جیبش بیرون‌آورد«لئونورا» بدستهایش نگاه کرد ، کمی معطل ماند ، و سپس شلیک خنده کوتاهش برخاست و گفت : نه ، من شوخی میکردم . در محاسبه‌شما اشتباهی وجود ندارد .

«موروني» که لحظه‌ای قبل مطمئن شده بود تقاضایش قبول نشده دوباره با ناراحتی پرسید: اشتباه نبود ؟

«لئونورا» در حالی که بر ـ افروخته بود و لبانش رامیجوید جواب داد : البته که نبود .

ـ مقصودتان آنست که از شما نیز آنچه‌را که خواسته‌ام‌بدست خواهم آورد .

ـ شما هم اکنون هم آن را بدست آورده‌اید ؟

ـ پس با این ترتیب ، جواب شما مثبت است ؟

ـ بله ، البته .

هنگام ادای آخرین جمله رنگ چهره «لئونورا»قرمزتر شده بود. اینک بخوبی میدید که موروني بصورت دیگری به‌او نگاه‌میکند، آزمندانه و احمقانه .مانند قسمتی از اموال خودش که میتواندآن را بهر مصرفی که میخواهد برساند .آنوقت مثل اینکه‌بخواهد جلوی این شیوه استفاده از خودش را بگیرد . بلند شد و در حالی که برای اولین بار «موروني» رابا ضمیرخودمانی. «تو» خطاب میکرد گفت :

تو همین جا منتظرش باش ،

میروم که به خانواده ام اطلاع دهم ، الان برمیگردم . منتظرم باش و راجع به من فکر کن.

لئونورا از نزدیک موروني گذشت ووقتی موروني‌با حرکتی بدون ظرافت خواست بازویش‌را دور کمر او حلقه کند . ایستاد و بوسه تند وکوتاهی باو داد ازاتاق‌پذیرائی‌خارج‌شد ویکراست به اتاق ناهار خوری رفت . ودر آنجا همان هیاهوی همیشگی خواهر و برادرانش درانتظارش بود . اندکی ایستاد ، سپس با وقار و سنگینی تمسخر آمیزی گفت : بمن تبریک بگوئید . این بار کار تمام شد.

پدرش ، بدون آنکه یک کلمه اظهار نظر کند .خاکستریپیش را در جا سیگاری خالی کرد. از جا بلند شد و گفت : من میروم استراحت کنم .ممکنست خواهش کنم تا ساعت ٤ بعد از ظهر سرو صدای گرام را در نیاورید ؟

مادرش رضایت خود را پنهان نداشت و با دو بوسه هریک برای یکی از گونه های او نشان داد چنان از این خبر خوشحال شد ، که تمام ناراحتی هائی را که تاکنون تحمل کرده جبران گردیده است. تفسیر های‌خواهر و برادرانش،طبعامتفاوت بود . لئونورا با حالتی کودکانه در برابرشان ایستاد ، سرشان داد زد ، به آنها توهین کرد .دست به کتک کاری زد و حتی صورت خواهرش را زیر رگبارمشت‌های تهدید آمیزش گرفت . بعد با صدای بلند فریاد کشید :

ـ حالا همه‌تان‌بروید جهنم‌شوید ودر حالی که نفس نفس میزد گفت : من میروم پیش نامزدم . با وجود این ،پشت در بسته‌اتاق پذیرائی ، برجای ماند . میدیدکه آخرین روز های زندگی خانوادگی‌اش را میگذراند و با یادآوری این موضوع قلبش‌فرو ریخت . آنوقت به خودش اندیشید . از آنجا که میدانست سرشتی فرمانبردار و مطیع‌دارد، پیش‌بینی کرد برای موروني ، زن خوبی خواهد بود ، گر چه او را دوست نداشته باشد .

شرایط زندگی او را ناگزیر خواهد ساخت .همه جا در کنار شوهرش باشد .برایش کودکانی بدنیا آورد . در عقایدش شریک گردد . وآقائی‌اش را گردن نهد. قلبش از این افکار میلرزید و دستش به‌دستگیره درآتاق‌چسبیده بود . بعد به خودش جرئت‌داد و وارد اتاق شد .

مدرسه‌عالی بازرگانی

آگهی تشکیل کلاسهای آموزش کوتاه مدت تیپ (استاندارد) برای کارمندان سازمانهای دولتی و غیردولتی و افرادغیر شاغل

شماره	رشته	ساعات تدریس تعداد	شهریه دوره کلاس به‌ریال	شرایط داوطلب
۱ـ	حسابداری (الف)	۹۴	۳۱۰۰	حداقل دیپلم
۲ـ	حسابداری (ب)	۱۰۰	۴۲۵۰	حداقل دیپلم
۳ـ	حسابرسی	۶۴	۴۰۰۰	حداقل لیسانس
۴ـ	کارگزینی	۱۱۴	۵۷۰۰	حداقل دیپلم
۵ـ	آمارگری	۷۸	۳۹۰۰	حداقل دیپلم
۶ـ	بایگانی وامور دفتری	۳۴	۱۷۰۰	حداقل سوم متوسطه
۷ـ	انبارداری	۴۰	۲۰۰۰	حداقل سیکل اول
۸ـ	مسئول بایگانی	۳۸	۱۹۰۰	حداقل دیپلم
۹ـ	منشی‌گری	۶۴	۳۲۰۰	حداقل دیپلم
۱۰ـ	کارشناسان اموزش	۱۵۴	۹۶۲۵	حداقل لیسانس
۱۱ـ	کارشناسان آمار	۱۲۲	۷۶۲۵	حداقل لیسانس
۱۲ـ	کارشناسان‌بودجه وامورمالی	۷۸	۴۸۷۵	حداقل لیسانس
۱۳ـ	کارشناسان‌تشکیلات وروشها	۱۸۴	۱۱۵۰۰	حداقل لیسانس
۱۴ـ	کارشناسان طبقه‌بندی و ارزشیابی مشاغل	۱۲۴	۷۷۵۰	حداقل لیسانس
۱۵ـ	اصول مقدماتی کامپیوتر	۹۰	۹۰۰۰	حداقل دیپلم

مدارک لازم برای ثبتنام :
۱ـ فتوکپی مدرک تحصیلی
۲ـ فتو کپی شناسنامه
۳ـ دوقطعه عکس ٤ × ٦
٤ـ فیش بانکی پرداخت شهریه به حساب ۲۳۷۷ مدرسه عالی بازرگانی نزد بانک مرکزی
۵ـ فرم تکمیل شده ثبتنام
ساعت تشکیل کلاسها ۷ـ۳ بعدازظهر خواهدبود.
تاریخ ثبتنام ۵ تا ۱۵ شهریور ۱۳۵۲
نشانی : خیابان پهلوی بالاتر از سه‌راه عباس‌آباد جنب هتل میامی ساختمان شماره ۲

آگهی به‌زنان ودوشیزگان فارغ‌التحصیل دیپلمه و بالاتر

فرمان مطاع مبارک شاهنشاه آریامهر ودر اجرای قانون‌خدمات اجتماعی زنان بکلیه زنان و دوشیزگان دیپلمه وبالاتر که از اول‌سال ۱۳۵۲ تا آخر مرداد ماه سال جاری فارغ‌التحصیل میشوند و به تحصیلات رسمی ادامه نمی‌دهند اطلاع داده میشود که بمنظور تامین احتیاجات دولت درمهرماه ۱۳۵۲ و روشن نمودن وضع مشمولی خود ازاول شهریور تاهفتم مهرماه ۱۳۵۲ بادر دست داشتن مدارک زیر :

۱ـ آخرین مدرک تحصیلی و فتوکپی آن .
۲ـ شناسنامه عکسدار
۳ـ سه قطعه عکس ٤ × ۳

به‌اداره کل آموزش وپرورش تهران خیابان وصال شیرازی ـ چهارراه تخت جمشید مراجعه و ثبتنام نمایند.

ثبتنام این‌قبیل فارغ‌التحصیلان الزامی است و افرادی که‌درمدت قید شده در این آگهی خود را معرفی ننمایند غایب شناخته شده‌وبه استناد تبصره ماده ۲۰ آئین نامه اجرائی قانون مذکور غائبین به‌منزله کسانی هستند که از انجام خدمت مقرر در قانون خدمات اجتماعی زنان سرباز زده‌اند .

توجه داشته باشند که از مشمولان فقط در شهرستان محل اقامت آنان ثبتنام بعمل خواهد آمد.

ضمنا عین ماده ۱۲ قانون خدمات اجتماعی زنان برای اطلاع سازمان ها و موسسات دولتی و غیر دولتی و مشمولان قانون مذکور ابلاغ میگردد.

«از تاریخ تصویب این قانون پس‌از اعلام احتیاجات دولت بر اساس ماده ۲ این قانون هیچیک از سازمان های دولتی و غیر دولتی حق ندارند زنانی که دارای گواهینامه کامل متوسطه و یا مدارک تحصیلی بالاتر می‌باشند و طبق این قانون موظف به انجام خدمت هستند و برگ معافیت یا برگ عدم اصابت قرعه یا انجام خدمات مذکور دراین قانون رادر دست ندارند استخدام ننمایند»

فرماندار تهران

۱ـ آ ـ ۳۷۷۱۰

۲۰ تا ۲۳ شهریورماه
روزهای کمک بسیل زدگان پاکستان

زایشگاه فرح در نیادومین آمار موالید را دارد

در سال گذشته ۴۰۵۷۹ نوزاد سالم واز بدو تأسیس تاکنون ۳۹۳ر۴۵۴ نفر از بچه‌های تهران در زایشگاه فرح متولد شده‌اند

درمراکز بهداشتی ودرمانی سرپائی تهران وشهرستانهای بنگاه حمایت مادران در سال گذشته ۱۳۶ر۲۷۷ بیمار برایگان تحت درمان قرار گرفته‌اند

متن گزارش آقای دکتر مؤتمنی مدیر عامل بنگاه حمایت مادران به مجمع عمومی

جناب آقای وزیر محترم دربار شاهنشاهی
خانمها ، آقایان، مجمع‌عمومی محترم

برای اینجانب و همه کارمندان و کارکنان ، بنگاه حمایت‌مادران و نوزادان، موجب نهایت‌مباهات و خوشحالی است که بیست و هشتمین مجمع عمومی سالیانه بنگاه در زمانی تشکیل میشود که ملت ایران تحت رهبری‌های داهیانه شاهنشاه معظم، در امر مالکیت مطلق‌خود برصنعت نفت توفیق عظیم نصیبش گردیده و امروز با سربلندی غرورانگیزامر اکتشاف و استخراج و تصفیه و فروش نفت بدست ایرانی وبرای سعادت و رسیدن به دوران‌تمدن بزرگ، بمصرف می‌رسد وبدین طریق فصل جدید و درخشان دیگری ببرکت وجود عزیز «شاهنشاه آریامهر» در ابتدای دهه دوم انقلاب شاه و مردم‌در حیات ملت ایران گشوده شده است .

همچنین موجب افتخار وسرافرازی کارکنان بنگاه حمایت مادران و نوزادان است‌که‌این موسسه عام‌المنفعه که یکی از صدها خدمات انسانی و بشردوستانه ، اعلیحضرت رضا شاه کبیر، پابن ملت می‌باشد اینک تحت ریاست عالیه «بانوی‌ایران شهبانوی محبوب» اداره میشود و نیز موجب افتخار است که بامر بندگان «علیاحضرت‌شهبانو» با ارشاد و راهنمائی‌ها و کمک های مستمر مادی و معنوی معظم‌لها «بنگاه حمایت مادران و نوزادان» تا امروز توفیق آنرا داشته که در جهت حمایت و تامین سلامت ورفاه و آسایش هرچه بیشتر مادران بخصوص فرزندان عصر انقلاب‌در سراسر کشور گامهای موثر درحدامکان بردارد .

امیداست درآینده سرعت‌وجهش این گام‌ها باعنایات «علیاحضرت شهبانو» وکمک‌های دستگاه‌های ذیربط آنچنان باشد که آهنگ رشد خدمات عام‌المنفعه بنگاه با پیشروی سریع جامعه انقلابی امروز بسوی تمدن بزرگ گام بردارد .

برنامه و هدف

برنامه وهدف آینده بنگاه‌حمایت مادران و نوزادان مانند گذشته طبق منویات مبارک «علیاحضرت شهبانو» توسعه هرچه بیشتر خدمات رایگان آن در سراسر کشور بخصوص مراکز ونقاطی که بامکانات و وسائل حمایت از هرجهت دسترسی کمتر دارند خواهد بود .

کادر اداری، فنی . پزشکی‌بنگاه صمیمانه کوشا هستند که همواره با فکر و اندیشه انقلابی در خدمت مردم و برای مردم باشند واز این رهگذر توفیق رضایت خالق و خرسندی « شهبانوی محبوب» نصیبشان گردد.

کار بنگاه حمایت مادران و نوزادان همانگونه که نیت بنیان گذار ایران نوین بوده است‌یک کار انسانی و خدمت به خلق است .

امید است در راه انجام این وظیفه مقدس وروحانی ومعنوی وبشر دوستانه عموم نیک‌اندیشان کشور این موسسه عام‌المنفعه و خدمتگذار را یاری و مساعدت فرمایند تا با کمک و مدد آنان بهتر بتواند در خدمت‌بهموطنان عزیز توفیق یابد .

سی و سه سال خدمت

اینک سی وسه سال از تاریخ تاسیس این بنگاه می گذرد و یکی از قدیمی‌ترین موسسات عام‌المنفعه کشور است که بااراده مردی بزرگ در دورانی سخت برای انجام وظایفی دشوار بوجود آمد .

در آن زمان ، یعنی در آذرماه سال «۱۳۱۹» به علت ناراحتی های حاصله ازجنگ دوم‌جهانی وسختی زمستان، وظایف‌بیشمار ومتعددی بعهده این‌بنگاه محول گردید که خوشبختانه با همت موسسین آن و کمک‌جمع‌کثیری از نیکوکاران ، آن وظایف‌بخوبی انجام گردید ولی بعدها وبتدریج کلیه خدمات بنگاه‌در چهارظیفه اصلی و مهم خلاصه شد که عبارتست از :

۱ـ «خدمات بهداشتی»
۲ـ «خدمات درمانی»
۳ـ «خدمات آموزشی»
٤ـ «خدمات اجتماعی وعمومی»

که تمام این وظایف چه در تهران و چه در شهرستانها ، حتی در نقاط خیلی دور بشکل مستمر و شبانه‌روزی و رایگان در دسترس همه مراجعه کنندگان گذاشته می‌شود .

«فصل اول، خدمات بهداشتی»

برای حمایت از مادر و نوزاد، بنگاه سعی کرده و می‌کند که همه مادران را باین مسئله مهم آشنا سازد تا بمحض پیدایش علائم بارداری خود را به مراکز بهداشتی وابسته بآین بنگاه‌معرفی نمایند و با وجود مراجعه زیاد و روزافزون آنها، هنوز باربررسی که به آمار بستری شدگان در زایشگاهها میشود هستندکسانی که بارداری وعوارض ناشی از آنرا نادیده گرفته و فقط در موقع وضع حمل مستقیما بزایشگاهها مراجعه مینمایند و اکثرا در مواقعی که بعوارض مشگلی گرفتار هستند موجب ناراحتی زیاد خود و زحمت فوق‌العاده مراکز بهداشتی و درمانی بنگاه را فراهم مینمایند.

درتهران فعلا دو مرکزبهداشتی ودرمان سرپائی، یکی درخیابان مولوی و دیگری در خیابان‌سینا در غرب تهران وجود دارد که همه روزه مراجعین زیادی به بخش های مربوطه‌آن مراجعه می‌نمایند .

مرکز بهداشتی خیابان مولوی روزانه بیشتر از ۳۸۲ نفرمراجعه کننده دارد، در سال گذشته جمع مراجعه کنندگان باین‌مرکز ۱۳۹٫۲۲۷ نفر بوده است که از ماه های اول بارداری تااواخر دوره آن مرتبا هرپانزده روز یکبار تحت معاینه و کنترل‌دقیق قرار میگیرند و علاوه‌بر ناراحتی های‌زمان بارداری، سایرمشکلات پزشکی و درمانی مراجعه‌کنندگان در بخشهای مختلف این مرکز موردتوجه‌پزشکان وکادرپزشکی مربوطه قرار می‌گیرد .

مرکز بهداشتی و درمان‌سرپائی خیابان سینا نیز بخش درمانی کودکان را هم ضمیمه دارد و بهمه مادرانی که از زایشگاه مرخص می‌شوند توصیه میگردد که در موقع ناراحتی و کسالت فرزندان خود، از این بخش استفاده نمایند .

در سال ۱۳۵۱ جمع‌مراجعه کنندگان باین مرکز ۳۰۱ر۸۰نفر بوده است .

در این دو مرکز بهداشتی و درمان سرپائی، بخش درمانگاه بیماریهای عمومی نیز پیش‌بینی گردیده و مورد استفاده مراجعه کنندگان قرار می‌گیرد .

در شهرستانها ، در جنب‌تمام زایشگاه‌های وابسته باین بنگاه هرجا که‌شعبه‌ای از بنگاه‌حمایت مادران و نوزادان وجود دارد، این مراکز نیز برای پذیرفتن‌همه کسانی که احتیاج باین کمک‌و حمایت و راهنمائی دارندآماده بخدمت می‌باشد .

در این مراکز که در جنب زایشگاه‌های رشت ، بابل‌کنار، سرخس، ایرانشهر ، چالشتر شهر کرد، چادگان فریدن،ایذه خوزستان ، ساوه تهران و قروه کردستان قرار دارد در سال ۱۳۵۱ جمعا ۵۷ر۶۰۸ نیزبشرح زیر مراجعه نموده‌اند .

رشت ۱۷۰۱۲ نفر
بابل کنار ۱۱۷۷۰ نفر
سرخس ۵۶۵۵ نفر
ایرانشهر ٤۰۰۰ نفر
چالشتر ۹٤٤۵ نفر
چادگان ۳۳۳۵ نفر
ایذه ۲٤۰۰ نفر
ساوه ۱۸۳۸ نفر
قروه ۲۱۵۳ نفر
جمع کل ۵۷ر۶۰۸ نفر

فصل دوم ـ خدمات درمانی

الف: خدمات‌درمانی درتهران ـ خدمات درمانی تهران شامل درمان‌سرپائی‌باردار‌ان ومبتلایان بعوارض بارداری و بیماری‌های عمومی و بیماری های کودکان می باشد که اختصارا در ضمن تشریح مراکز بهداشتی‌توصیف گردید و خدمات بیمارستانی‌آن درتهران فعلا شامل زایشگاه‌فرح می‌باشد .

زایشگاه فرح

زایشگاه وابسته به بنگاه‌حمایت مادران و نوزادان موجود سی‌و سه‌ساله‌است که‌باسی تختخواب و ۶۸۲ نفر بستری شده درسال، شروع شده و اکنون دارای ۲۵۰ تختخواب و ۴۹ر۲۷۱ نفر بستری شده در سال می‌باشد .

اولین زایشگاه بنگاه درفروردین ماه‌سال ۱۳۲۰ درخیابان «منیریه» تهران با سی تختخواب بوجود آمد و پس از چند سال‌که لزوم توسعه آن محسوس گردید حسب‌الامر، بخیابان پاستور در یکی از ساختمانهای وابسته به خاندان جلیل سلطنت با شصت تختخواب شروع‌بکار کردوچون نه تعداد تختخواب و نه محل آن‌تکافوی احتیاجات‌آنروزتهران را نمی کرد ، فکر ایجاد محل اختصاصی پیش آمد و پس از ایجاد بنا و ساختمان های مخصوص که مایه اصلی آن عطایای «شاهنشاه‌آریامهر» بود، این زایشگاه بخیابان مولوی منتقل گردید وبا دویست تخت‌خواب شروع بکار نمود، و در سال ۱۳۳۹ که « والاحضرت همایون ولایتعهد» دراین‌زایشگاه متولد شدند با کسب اجازه از پیشگاه مبارک «شاهنشاه‌آریامهر» نام زایشگاه «فرح»برآن گذارده شد .

در حال حاضر تنها مرجع همه زنان باردار شهر وحومه که‌نمی توانند از زایشگاه‌های‌خصوصی استفاده کنند زایشگاه فرح است .

این زایشگاه در خرداد ماه‌سال ۱۳۳۸ باتشریف‌فرمائی شاهنشاه آریامهر گشایش یافت وازآنروز تاکنون که متجاوز از ۱۳ سال است متوالیا و دائما در تمام مدت شبانه روز بخدمت همه مراجعه کنندگان بدون هیچگونه مقرراتی برای پذیرفتن مراجعین مشغول است .

زایشگاه برای ۲۰۰ تختخواب مادر و ۲۰۰ تختخواب نوزاد پیش بینی و ساخته شده است، ولی برای اینکه جوابگوی همه مراجعین شهر و حومه باشد ، دو تغییر و ابتکار در سال های اخیر در آن بعمل آمد و هم‌اکنون با توجه بازدیاد روزافزون جمعیت تهران وهجوم طبقه کم بضاعت شهر ، بزحمت جوابگوی احتیاجات مراجعین میباشد .

در درجه اول ناچارا از تمام راهرو های زایشگاه برای گذاشتن تخت استفاده شده و هم‌اکنون اطاق ها و راهرو هامانندهم‌وپهلوی هم تخت‌برای بستری شوندگان وجود دارد و به نسبت اینکه چه فصل سال و چقدر مراجعه کننده باشد ، تخت‌ها بین ۲۵۰ تا ۲۹۰تخت کم و زیاد میشود و بهمین نسبت نیز بر تعداد تخت مخصوص نوزادان اضافه‌می‌گردد .

در درجه دوم چون ساکنین شهر وحومه تهران جززایشگاه فرح مرجع دیگری را برای استراحت وفراغت از بارداری خود ، نمی‌شناسند و هیئت مدیره هم در اجرای منویات علیاحضرت شهبانو چنین‌نظر داشت که هیچیک ازمراجعین به بهانه نبودن تخت خالی رانده نشود ، از سال ها قبل بنا به پیشنهاد جناب آقای‌دکتر صالح بخشی بنام بخش‌زایمان های‌طبیعی فوری اضافه نمود که دراین بخش تمام‌بار دارائی که زایمان طبیعی دارند وخود و نوزادشان هردو سلامت هستند ، پس از رسیدگی های لازم بهداشتی‌وپزشکی‌واطمینان بطبیعی و سلامت بودن نوزاد و مادر ، پس از ۸ تا ۱۰ساعت توقف در زایشگاه مرخص‌می‌گردند و با آمبولانس هائیکه زایشگاه فرح در اختیار دارد آنها را بمحل سکونتشان می‌رساند ، این دو تغییر و ابتکار به زایشگاه فرح این فرصت را میدهد که هیچ کس به هیچ بهانه جواب نشود و از این جهت کار زایشگاه فرح مداوم و شبانه روزی و ۲٤ ساعته است .

هیچوقت درب زایشگاه بسته نیست و هیچ بهانه و مقرراتی از پذیرش‌آنهائی که بایدبستری شوند خودداری نمی‌گردد .

بدیهی است آنان که گرفتار زایمان های غیر طبیعی و یا عوارض بارداری هستند تا هر مدت که لازم و صلاح باشد بستری خواهند ماند ، با این دو ابتکار وظیفه سختی بدوش کلیه کادرپزشکی و غیرپزشکی شاغل در زایشگاه فرح گذاشته شده که همه وقت و در همه حال برای راحتی مراجعه کنندگان‌حاضر و آماده‌بخدمت باشند و از این جهت تعداد مراجعین بحدی افزایش یافته که هر « ده دقیقه یک نوزاد

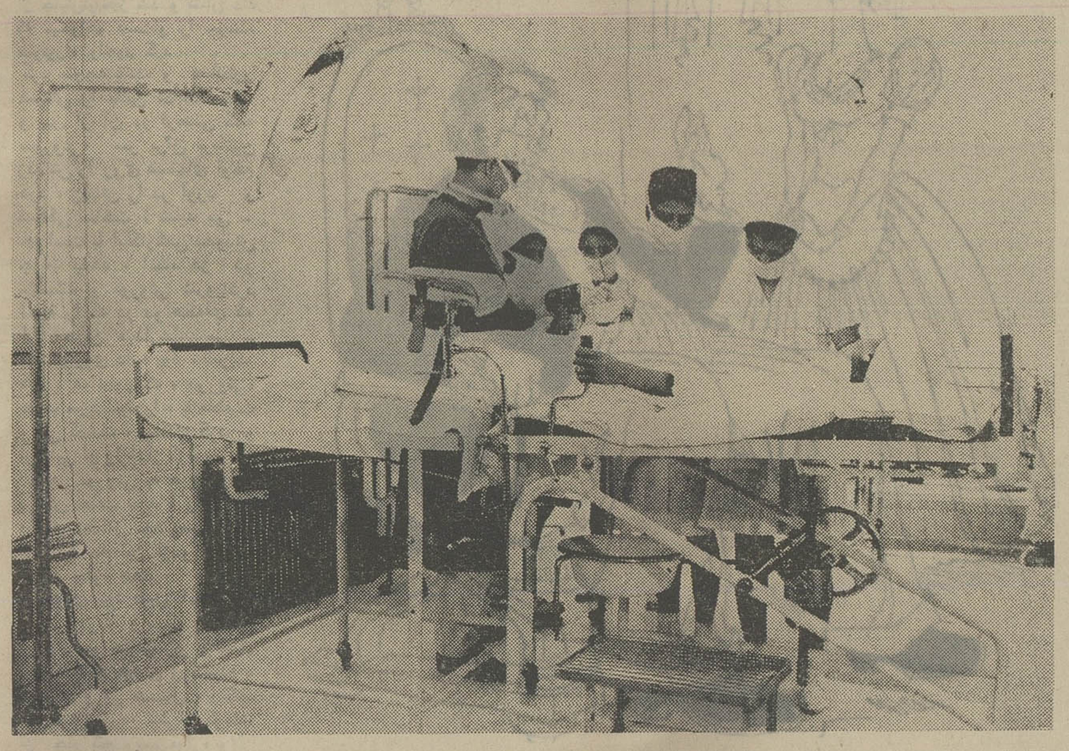

اطاق عمل یکی از زایشگاههای خارج‌از مرکز وابسته به بنگاه حمایت‌مادران‌ونوزادان .

بیماران از زایشگاه بمحل سکونتشان وجود نمی داشت ، کار تخلیه زایشگاه انجام نمی‌پذیرفت و بنا بر این قبول کردن مراجعین بعدی امکان نداشت .

پنجاه هزار مراجعه کننده‌در یکسال

در زایشگاه فرح در سال ۱۳۵۱ جمعا ۴۹ر۲۷۱نفربستری شده‌اند که از این تعدادبستری شده ، ۴۰ر۵۷۹ نوزاد سالم بدنیا آمده‌اند که با احتساب این‌تعدادنسبت بدقایق وساعات شبانه روز در سال، همانطور که باستحضار رسید بخوبی متولد شدن هر ده دقیقه یک نوزاددر زایشگاه فرح آشکار میشود .

عمر زایشگاه وابسته ببنگاه سی و سه سالست و بنا بر این هم اکنون در تهران در همه صنوف اعم از مهندس و پزشگ و قاضی تا کارگر ساده زیاد هستند که در زایشگاه وابسته ببنگاه متولد شده‌اند و چون جمع کلیه موالید در زایشگاه وابسته ببنگاه از بدو تاسیس‌تاکنون بالغبر۴۵٤ر۳۹۳ نفراست بنابر این با توجه با آمار جمعیت تهران‌و حومه از هر ۱۰ نفری که در تهران و حومه زندگی میکنند . یک نفرشان در زایشگاه فرح بدنیا آمده‌اند .

سرویس مامائی سیار

یک خدمت درمانی دیگر بنگاه در تهران ، بخش زایمان در محل سکونت مادران باردار است . این بخش ازسال‌هاقبل نیز برای‌سبکتر کردن‌بارزایشگاه فرح بوجود آمد.

در ابتدای ایجاد این بخش تعداد مراجعه به آن زیادتر از امروزبود . و هرچه که سال‌ها جلو میرود ، از تعداد مراجعه باین بخش کاسته میشود وعلت آن سختی‌مسکن وهجوم تعداد افرادی زیاد در خانه های‌طبقه کم بضاعت است که موقعیت محل و منزل و عدم وسائل اجازه ماندن در خانه و وضع حمل در یک اطاق را باحضور سایر اعضای خانواده نمی - دهد و از این جهت ترجیح میدهند که برای زایمان حتما از زایشگاه که به آسانی در دسترسشان‌میباشد استفاده‌نمایند.

این بخش بماما و بهیار و آمبولانس مجهز و در غرب تهران در خیابان سینا واقع شده است و هر وقت تقاضا کننده احتیاج بوجود ماما در منزل داشته باشد ، بمحض مراجعه باوسائلی‌که در اختیار دارند بکمک و حمایت متقاضی می‌شتابند .

در سال گذشته فقط تعداد ۸۲۸ دفعه عیادت در منزل و تعداد ۷۶۳ دفعه زایمان در منزل بوسیله ماما های این بخش بعمل آمده است .

از بدو تاسیس این بخش تاکنون ۵۵ر۳۹۷ عیادت در منزل و ۲۹ر۵۸۲ دفعه زایمان در منزل انجام گرفته است .

ب ـ خدمات درمانی بنگاه ، در شهرستانها

« بنگاه‌حمایت‌مادران‌ونوزادان از سال ۱۳۲۰ تا چند سال‌قبل فقط یک شعبه در مرکزاستان گیلان‌در شهرستان رشت‌داشت که زیر نظر هیئت مدیره خود با بستگی مستقیم بتهران‌اداره میگردید،ساختمان محل‌زایشگاه خیلی قدیمی و دارای شصت تختخواب مادر و شصت تختخواب نوزاد میباشد که‌تنها زایشگاه‌عمومی شهرستان‌رشت و مورد احتیاج شهر و حومه حتی تا فواصل دور میباشد .

بعلت اینکه این زایشگاه در مرکز استان قرار گرفته و گنجایش ۶۰ تخت برای آن کافی نبود و از طرفی ساختمان آن هم قدیمی و کهنه شده‌است از چند سال قبل ، ساختمان و بنای جدیدی برای آن‌پیش‌بینی شده که برای ۲۰۰ تخت مادر ۲۰۰ تختخواب نوزاد ساخته شده است . این زایشگاه از هر جهت مدرن و مجهز و ۹۰٪ کار های ساختمانی و تاسیساتی‌آن باتمام رسیده و در اواخرسال ۱۳۵۲ برای بهره برداری و گشایش‌آماده‌میگردد وباگشایش آن مشکل‌کمبود تخت برای‌شهر رشت و اطراف آن از بین می‌رود.

زایشگاه فعلی رشت در سال ۱۳۵۱ تعداد ۹ر۵۹۲ نفربستری شده داشته که ۶٫۷۰۰ نفر در آن زایمان نموده و ۶٫۷۶۸ نفر نوزاد داشته است .

این زایشگاه قسمت درمان سرپائی و بخش بهداشتی نیز ضمیمه‌دارد که همه روزه‌تعداد زیادی به آن مراجعه می کنند.

در سال ۱۳۵۱ جمعا تعداد ۱۷٫۰۱۲ نفر به قسمت درمان سرپائی آن بمنظور رسیدگی بعوارض‌بارداری قبل‌از زایمان مراجعه نموده‌اند .

خدمات‌درمانی درسایر شهرستانها.

و اما خدمات درمانی در سایر شهرستانها ، از سال ۱۳۴۷ برحسب امر « علیاحضرت فرح پهلوی شهبانوی ایران » و با عطایائی‌که مرحمت فرموده‌اند در شهرستان های ، ساوه- قروه کردستان- چادگان فریدن - چالشتر شهرکرد- ایرانشهر بلوچستان - سرخس خراسان - ایذه خوزستان - بابل کنار مازندران - و گرمی آذربایجان بنگاه‌شروع‌بایجاد شعباتی‌بمنظور ساختمان زایشگاه‌و درمانگاه نمود که‌بغیراز شعبه «گرمی» آذربایجان که‌در سال جاری گشایش خواهد یافت بقیه شعبات بتدریج ساخته وحاضر شده و گشایش یافته و هریک در حال حاضر بخدمت رایگان بکلیه مراجعین اشتغال دارند.

این زایشگاه ها هر یک سی تختخواب‌برای‌مادرو ۲۰تختخواب برای نوزاد دارند ، بعلاوه محل سکونت پزشک متخصص ، ماما و بهیارو سایر کارکنان غیر محلی درآن ها پیش بینی شده‌است . زیرا بخصوص‌کادرفنی‌پزشکی و مخصوصا دختران جوان صاحب حرفه های مامائی و بهیاری بدون‌داشتن‌محل سکونت‌بهیچوجه حاضر به خدمت در نقاط دور افتاده نیستند و از این جهت تمام مشکلاتی‌که‌ازنظر زندگی در نقاط دور افتاده ممکن است وجود داشته باشد در موقع طرح ساختمانی این زایشگاه ها مورد نظر قرار گرفته‌وحل شده است.

ساختمانها در مساحتی از ۱۰ هزار متر مربع تا ۲۰ هزار متر مربع که‌زمین آن را اهالی‌برایگان در اختیار بنگاه گذاشته‌اندساخته شده است. برای سهولت کار ، تمام زایشگاه ها دارای موتور های برق، چاه آب ، فاضل آب‌و مجهز بشوفاژو آب گرم و سرد، کولر و آشپزخانه گازی میباشند.

به نسبت‌دیریازود حاضر شدن آنها مراجعین به زایشگاه هانیز کم‌و زیاد میباشد ، هم اکنون زایشگاه های بابل کنار، چالشتر، ساوه تقریبا تمام تخت های آنها مورد استفاده‌مراجعین قرار دارد وزایشگاههای دیگر نیز بتدریج باآشنائی مردم و بالا رفتن سطح فرهنگ آنهاروزبروز مورداستفاده بیشتر قرار میگیرند.

در سال ۱۳۵۱ جمعا در این زایشگاهها، ۱۹ر۶۶۵ نفر بستری شده و ۱۳ر۰۵۱ نفر نوزاد بدنیا آمده و ۴۰ر۰۹۶ نفر مراجعه کننده‌برای‌درمان سرپائی‌داشته‌اند.

طرح و فرم همه زایشگاه ها تقریبا یکی‌است. فقط زایشگاه «گرمی»که‌برای چهل تختپیش‌بینی شده‌و مساحت زمینی‌که‌در اختیار بنگاه قرارداده شده کافی نبوده، ساختمان‌سه‌طبقه بتون‌آرمه مجهز بشوفاژ و تهویه میباشد.

در هریک از این زایشگاهها یک پزشک متخصص بیماری های زنان‌و مامائی بشکل تمام وقت۲٤ ساعته و از شش تا ده نفر ماما و بهیار در اختیار دارند که بنوبت عهده‌دار نگهبانی و انجام وظیفه میباشند.

در طول سال هر یک از این زایشگاه ها چند مرتبه بدون اطلاع قبلی چه مستقیما وسیله اینجانب و چه بوسیله مامورینی که مورد اعتماد هستند بازدید و بازرسی‌می شوند ، بعلاوه کادر فنی تاسیساتی و ساختمانی مخصوص برای رفع مشکلات ساختمانها و تاسیسات موجود در آن‌ها پیش بینی شده است‌که بمحض اطلاع تلفنی یا تلگرافی‌به آن زایشگاه رفته و نواقص ساختمانی‌یا تاسیساتی را بررسی و مرتفع مینمایند.

فصل سوم ـ خدمات‌آموزشی

از سال ۱۳۳۶ وقبل ازگشایش ساختمانهای جدید بنگاه و محل فعلی زایشگاه‌فرح با توجه‌بکمبود کادر پرستاری و بهیاری و بعدا نیز لزوم تربیت ماما و احتیاج‌مبرم بوجود آنها چه در تهران و چه در شهرستانها ، بنگاه آموزشگاه بهیاری فرح رابانوجه به قطعنامه کنفرانس‌پرستاری‌و با جلب‌موافقت و اجازه وزارتین‌بهداری‌و آموزش و پرورش تاسیس نمود.

برنامه دروس نظری و عملی آن‌ها بتصویب شورای عالی وزارت آموزش و پرورش رسیده

بقیه از صفحه ۱۰

زایشگاه فرح در دنیا ...

زایشگاه های خارج از مرکز وابسته به بنگاه حمایت مادران همگی دارای یك دستگاه آمبولانس یك نفر پزشك وجراح متخصص وچندماما وبهیار می باشد.

از صبح تا شب مردم را بسر کار میبرد ، بچه‌ها را بمدرسه میرساند ، توریستها را درشهر گردش میدهد، مسافرین را بقطار و اتوبوس میرساند و خلاصه هرکسی را تا آنجاکه بتواند بهرجائی که می‌خواهد میرساند .

بدین ترتیب ۱۰ تا ۱۲ ساعت در ترافیك سنگین تهران رانندگی می کند، می‌ایستد دور می‌زند و ترمز می کند در نتیجهٔ هم خودش خسته میشودوهم لاستیکهایش مرتباً سائیده میشود و از بین میرود .

برای همین است که لاستیك هزینه قابل توجهی را برای او تشکیل میدهد .

ولی آقای امین الهی از وقتیکه روکش عاج نو را برای تاکسی خود انتخاب کرده توانسته براحتی ۳۴۰۰۰ کیلومتر رانندگی کند بدون اینکه هزینه اضافی متحمل شود و تازه بعداز طی این مسافت طولانی هنوز عاج لاستیکها کاملا سائیده نشده است .

او از حسن انتخاب خودکاملا خوشحال وراضی است زیرا علاوه بر استحکام وکشش خوب با روکش عاج نو ۵۳ درصد هم درهزینه لاستیك صرفه‌جوئی کرده است .

ما حاضریم این موضوع را بشما ثابت کنیم .

عاج نو تنها روکش لاستیك درایران که از همکاری یکی از بزرگترین کارخانجات لاستیك سازی جهان برخوردار است .

لاستیکهای عاج نو در تمام اندازه‌ها موجود بوده و شامل لاستیکهای برفی میخدار نیز میباشد .

عاج نو

AJE NOW

B.F.Goodrich

با همکاری فنی و تولیدی بی. اف. گودریچ

مطمئن ـ قابل اعتماد ـ با صرفه

لاستیکهای عاج نو را از مرکز سرویس بی‌اف‌گودریچ در خیابان پهلوی بالاتر از میدان ونك تلفنهای : ۶۸۱۶۴۳ و ۶۸۱۶۴۴ خریداری فرمائید .

برای ایجاد ساختمان های این ساختمانها جمعا درحدود چهل هزارمترمربع زیربنا دارد که همه پیش‌بینی های لازم از نظر محل نگهبانی کادر های کارگری و فنی و پزشکی در آن نیز پیش‌بینی شده ، چاه آب وبرق اختصاصی ، کلیه تاسیسات و تجهیزات ثابت تهویه و آب گرم و هرچه که باید یك ساختمان متناسب با روز در آن ایجاد گردد پیش بینی شده است .

مساحت زمینی که این ساختمان ها در آن ها ایجاد شده باتوجه به قسمتی از خانه های کوچك و معمار سازی که در قسمت جنوب غربی محل بوده و با کمك شهرداری تهران خریده شده است در حدود پنجاه هزار متر مربع می باشد .

هیئت مدیره یقین دارد که با اتمام و تکمیل این ساختمانها هم بار سنگین فعلی زایشگاه فرح کم خواهد شد و هم تا مدتی بخوبی جوابگوی همه مراجعین خواهد بود و از نظر رسیدگی به بستری شدگان و مدت زمان بیشتری که باید بستری باشند رفع هرگونه ناراحتی بعمل خواهد آمد .

از طرف‌دیگرباز بمنظورتوسعه و گسترش شعبات بنگاه در تهران و راحتی مراجعین دریك قسمت دیگر شهر با کمك شادروان حاجی مهدی صبوحی و با توجه وزارت‌بهداری‌زایشگاه ۱۵۰ تختخوابی دیگری در کنار جاده قدیم شهرری که محل فوق‌العاده پرجمعیت است در فضائی بمساحت ۲۵ هزار متر مربع در دست ساختمان است که هم‌اکنون به بتون ریزی اسکلت آن اشتغال دارند و امید است که مانع و مشکلی در پیشرفت کار های ساختمانی آن پیش نیاید و در مدت زمانی که پیش بینی شده‌اتمام‌پذیرد.

بنابراین در سه سال آینده علاوه‌براتمام ساختمان‌آموزشگاه های مامائی وبهیاری که سالی ۲۵۰ فارغ التحصیل خواهد داشت ،۵۵۰ تخت مادر و۷۵۰ تخت نوزادبرای‌زایمان وبیماری های زنان اهالی پایتخت باتوجه باحتیاج عموم و با درنظرگرفتن ازدیاد روزافزون جمعیت‌ازطرف بنگاه حمایت مادران و نوزادان حاضر و برای‌استفاده آماده‌می گردد که برنامه‌آتی‌را درتهران و خط مشی آینده بنگاه را تا حدی روشن میسازد که ممکن است چند سالی کافی برای جمعیت تهران باشد .

برنامه های آینده بنگاه در شهرستانها

و اما برنامه های آینده‌بنگاه در شهرستانها ـ در شهرستانها در درجه اول اتمام و شروع بهره برداری از زایشگاه‌رشت مورد توجه‌ونظر است وهمانطور که قبلا باستحضار رسیده ۹۰ درصد کار های تاسیساتی و ساختمانی آن انجام پذیرفته و برای ۲۰۰ تخت مادر و ۲۰۰ تخت نوزاد پیش‌بینی شده و در فضائی بمساحت دوازده‌هزار متر مربع ساخته و در حدود یازده هزار متر مربع نیز زیر بنا دارد .

این زایشگاه نیز با درمانگاه و بخش کنترول جمعیت وتنظیم خانواده که دراختیاردارد‌مسلما خدمت‌موثری‌به اهالی‌شهرستان رشت و حتی باستان گیلان خواهد نمود .

قسمت‌اعظم هزینه‌این‌زایشگاه باکمك دولت از طریق سازمان برنامه و بودجه تامین گردیده و هم‌اکنون باسرعت کار های آن در دست اقدام است و مشغول تهیه تجهیزات‌غیرثابت و لوازم اطاق‌های عمل و زایمان و سایر وسائل دیگر می‌باشیم.

هیئت مدیره امیدواری کامل دارد که با همین سرعت کار ساختمان های مزبور که ازهر جهت مجهز و تازه است پیش برود و درسال جاری باتمام برسد .

دیگر از برنامه های زودرس بنگاه درشهرستانها، تکمیل و گشایش زایشگاه «گرمی» است که بیش از نود درصد تمام کار های مربوط به آن باتمام‌رسیده و قریبا گشایش خواهد یافت.

این زایشگاه برای چهل‌تخت مادر و سی تخت نوزاد باضافه محل مسکونی پزشك و ماما و پرستار مجهز به‌تاسیسات کامل همراه با چاه آب و موتوربرق اختصاصی می باشد .

ساختمان زایشگاه گرمی از بتون مسلح و سه‌طبقه و در فضائی بمساحت هشت هزارمتر مربع ساخته شده که‌هم‌اکنون محوطه سازی آن هم باتمام رسیده ، با ایجاد این زایشگاه در این منطقه از آذربایجان که باعنایت‌وبرحسب امرعلیاحضرت شهبانوی ایران‌احداث گردیده مورد استفاده اهالی منطقه‌شمال شرقی آذربایجان شرقی قرار خواهد گرفت که تاکنون از این موهبت محروم بوده‌اند .

برنامه های دیگر بنگاه اتمام و تکمیل زایشگاه‌بهبهان است . شخص نیکوکاری‌بنام حاجی‌یعقوب بهبهانی زایشگاهی با۲۰ تختخواب در شهربهبهان ایجاد و برای نگهداری واداره و تامین هزینه آن با راهنمائی و کمك جمعیت شیرو خورشید سرخ ببنگاه حمایت مادران و نوزادان واگذار نمونه ، این ساختمان که برای زایشگاه پیش بینی شده احتیاج به تجدیدنظر در طرح و نقشه و ایجاد محل مسکونی برای‌کادر پزشکی و پرستاری داشت .

هیئت مدیره بنگاه با توجه به این که بیست تختخواب نه از نظر اقتصادی و نه از نظر جمعیتی که شهر بهبهان دارد بصرفه نبود و تکافو نمی کرد در ضمن تجدید نظر و تکمیل بنای فعلی آنرا تا ۵۰تختخواب با اضافه‌نمودن ساختمان‌دیگری توسعه داد که محل مسکونی کادر فنی هم در آن پیش‌بینی شده ، هم‌اکنون در دست‌اقدام وتکمیل است و باحتمال قوی در اواخر سال آینده حاضر و مورد استفاده‌قرارخواهد گرفت.

یکی دیگر از برنامه‌های‌فعلی بنگاه‌درشهرستان ها ،زایشگاه شیراز است .

جمع نیکوکاری با هزینه شخصی خود زایشگاهی با ۲۰ تختخواب ایجاد نموده وبرای تکمیلی زایشگاه تا یکصد تختخواب و محل مسکونی کادر فنی شروع گردیده است.

موضوع قابل توجه اینکه چون‌هر تختخواب بیمارستانی بخصوص زایشگاه که تخت نوزاد نیزضمیمه‌دارد درحدود یک میلیون‌ریال تا شروع بهره برداری هزینه لازم دارد ، لذا بنگاه در آینده محتاج بتامین اعتبار قابل ملاحظه‌ای‌میباشد که بتواند برنامه های فعلی شروع شده در شهرستانها را تکمیل و مورد استفاده قرار دهد.

تاکنون کمك های موثر دولت از طریق سازمان برنامه و بودجه‌طی‌طرح های عمرانی که پیشنهاد میگردد بهترین مشوق بنگاه برای توسعه خدمات خودبوده و یقین دارد که در آینده نیز درزیر سایه پرثمر ریاست عالیه خود علیاحضرت شهبانوی نیکوکار، وزارت بهداری‌درتصویب طرح های این بنگاه وسازمان‌برنامه و بودجه در تامین اعتبار بودجه های مورداحتیاج‌مانند گذشته ازهر توجه و مساعدتی دریغ نفرمایند.

فصل ششم ـ امور مالی و اداری بنگاه

بنگاه علاوه‌بر درآمد های اختصاصی خود که قسمت اعظم آن از یک ثلث لیتری ۲۰ دینار عوارض بنزین به موجب قانون مخصوص‌تامین میگرددکه به هیچوجه تکافوی انجام هزینه های جاری بنگاه را نمی‌نماید ، از اعانه دولت نیز دربودجه کل کشور در ردیف مخصوصی اعتبار دارد که از آن استفاده میکند و مجموعا این دو رقم باتوجه بافزایش هزینه درهر روز و بلکه هر ساعت و با توجه به اینکه استاندارد زایشگاه های وابسته به بنگاه از نظر پرستاری و دوا و غذا در ردیف بیمارستان های درجه یک میباشد ، بزحمت تامین هزینه بنگاه را مینماید ، مشکلی که بیشتر هیئت مدیره باآن مواجه است پایه حقوق کادر فنی و غیر فنی کارکنان آن میباشد که متاسفانه با مقایسه به حقوق سایر دستگاه ها بنگاه ثلث حقوق آنان را بکارمندان خود بعلت‌نداشتن اعتبار کافی میپردازد که از یک طرف‌کار زیاد شبانه‌روزی واز یکطرف حقوق و مزایای کم مسلما ایجاد ناراحتی و نارضایتی کرده و خواهد نمود که با توجه به امریه شاهنشاه آریامهر برای بالا بردن سطح حقوق کارگران و رعایت تناسب‌حقوق کارمندان و لزوم‌اجرای‌این امر چاره‌ای جز درخواست تامین اعتبار بیشتراز دفتر بودجه کل‌کشور نبوده که‌دراین‌مورد با شرحی که به‌عرض علیاحضرت‌فرح شهبانوی‌ایران‌رسیده‌و او امری که صادرفرموده‌اند امید است هم براح تامین اعتبار حقوق ومزایای کارمندان و هم برای تجدید و تعویض قسمت اعظم تاسیسات زایشگاه فرح که چهارده سال‌است شب و روز کار میکند اعتبار بیشتری در اختیار بنگاه در ردیف اعانه که پرداخت میگردد منظور شود.

هزینه های ساختمانی بنگاه طی طرح های مخصوص و جداگانه پیشنهاد و تامین میگرددکه خوشبختانه با کمك و ارشاد وزارت بهداری و توجه سازمان برنامه و بودجه قسمت اعظم طرح های پیشنهادی مورد تصویب‌قرار گرفته و در دست اجراست و تقاضا دارد که طرح های دیگری هم که هنوز مورد توجه وتصویب‌قرارنگرفته باتوجه به لزوم وفوریت آنها مورد تصویب قرار گیرد.

درآمد بنگاه در سال ۱۳۵۱ برای هزینه های جاری مبلغ ۲۱۴٫۲۷۹٫۷۰۱ ریال

و جمع کل هزینه آن بالغ بر : ۱۹۲٫۱۱۰٫۲۴۴ ریال

و درآمد بنگاه‌درسال ۱۳۵۱ برای کار های عمرانی

بموجب طرحهای پیشنهادی وباتوجه به رقم اهدائی مرحوم حاج مهدی صبوحی مبلغ ۱۴۰٫۰۰۰٫۰۰۰ ریال

وهزینه های انجام شده مبلغ ۶۸٫۲۲۸٫۳۶۹ ریال

است که بقیه اعتبارات درسال جاری به‌مصرف رسیده.

موضوع قابل توجه اینکه بادرنظر گرفتن ۴۹٫۲۷۱ نفر بستری در زایشگاه فرح وبا توجه‌به تعداد ۴۲٫۰۰۸ نوزاد که دراین‌زایشگاه‌بدنیا آمده‌اند میزان هزینه هر مراجعه‌کننده بزایشگاه مذکور فقط ۲٫۰۶۵ ریال تمام شده‌و حال آنکه کلیه دارو و غذا و سرویس که به بیمار داده میشود ، درسطح بالا و مجانی است و ازهیچ کس بهیچ عنوان مبلغی دریافت نمیشود .

تعداد شیشه خونی که‌فقط در سال گذشته در زایشگاه فرح به مصرف رسیده خود معرف رسیدگی کامل به‌بیمار است و این نکته باید مورد توجه قرار گیرد که یک بیمار بستری شده و یک مراجعه به زایشگاه فرح فقط ۲٫۰۶۵ ریال خرج برداشته ومسلما اگر صرفه جوئی‌ها و مراقبت های بی‌گیر و جلوگیری از ریخت و پاش‌ها، بموقع‌بعمل نیایدبر میزان خرج‌مبلغ قابل ملاحظه‌اضافه خواهد شد.

توضیحا باستحضار میرساند که هزینه متوسط هر مراجعه کننده به درمانگاه های‌تهران باتوجه به هزینه دارو وسایر مخارج مربوط ، مبلغ پنجاه ریال حساب شده‌است.

از طرف‌دیگر کلیه تعمیرات، خریدها و همه حقوق نیزروی این خرج به حساب آمده و اگر یک مقایسه سطحی با هزینه‌ای که در دستگاه های مشابه برای هر بستری شده انجام میشود بعمل آید و میزان دقت و توجه وصرفه‌جوئی‌و مدیریت صحیح‌که هیئت مدیره بنگاه اعمال میکند به خوبی آشکار میگردد.

اینک‌خلاصه ترازنامه‌درآمد و هزینه بنگاه .

نشریه بنگاه

بتدریج که‌فعالیت بنگاه در تهران‌و شهرستان ها ، افزایش یافت ، باتوجه به‌تعدادمراجعه زیادبه‌زایشگاه های‌وابسته و اینکه از نقطه نظر علمی نیز آقایان پزشکان بتدریج مواردی را که قابل مطالعه و ملاحظه باشد مورد توجه قرار داده‌و تحقیقات‌و بررسی هائی انجام میدهند ، به‌نظر رسید که‌لازم است‌نتیجه مطالعات و بررسی های آنها و همچنین فعالیت‌های گسترده‌وآمار واخبار قسمت‌های وابسته به بنگاه از طریق‌نشریه اختصاصی بخصوص بدوزبان ، در معرض دید کارشناسان و علاقمندان وعلماء و محققین داخلی و خارجی گذاشته شود و از این جهت‌از اسفندماه‌سال ۱۳۵۰هر ماه نشریه بنگاه‌بدو زبان‌فارسی وانگلیسی منتشر گردیدوبه‌تدریج که‌از تاریخ انتشار آن گذشت تقاضا های بیشتری برای ارسال آن چه‌در داخل‌وچه در خارج‌از کشوررسید واکنون متجاوز از ۱۵۰ موسسه علمی‌و تحقیقی خارجی هر ماه این نشریه‌رارویتقاضای‌خودشان دریافت می کنندو در داخل کشور نیز به تعداد کافی‌بنحو شایسته منتشرو پخش می ـ شود.

از آنجائی که تهیه‌و تنظیم مقالات‌علمی وتحقیقاتی ، شایسته دقت‌و توجه بیشتری‌است ازاین جهت‌از اول‌سال ۵۲ صلاح در این‌دیده‌شد که هرسه‌ماه‌یکبار نشریه‌بنگاه منتشرگردد‌وبهمین ترتیب نیز عمل شده‌است .

ازنظراموراداری چنانچه‌سروران عزیز بخوبی استحضاردارند ، بنگاه حمایت مادران‌و نوزادان به‌ریاست عالیه علیاحضرت‌فرح پهلوی شهبانوی ایران‌مفتخر است‌وبوسیله یك نفر مدیر عامل که‌ازهیئت مدیره منتخب‌و از مجمع‌عمومی‌دستور می گیرد وهدایت‌وارشاد میشود اداره‌می گردد.

تعداد اعضای هیئت‌مدیره و مدیرعامل بنگاه جمعا شانزده نفرهستند.

درسال گذشته متاسفانه‌هیئت مدیره بنگاه دونفر از اعضای ارزنده‌و موثر خود را از دست داد که‌واقعا ضایعه بسیار غم ـ انگیزوتاسف آوربودو جای‌هر دوی این شخصیت همیشه‌در بین اعضای هیئت‌مدیره‌پیداست.

تیمسار سپهبد یزدان‌پناه‌رئیس هیئت مدیره‌بنگاه وجناب‌آقای حسین‌شیبانی ازبین اعضای‌هیئت مدیره رفتندو همه‌را متاثر و ناراحت کردند . شخصیت‌تیمسار یزدان‌پناه بانظروسیع‌و روشن بین و روشن‌نگری آینده در پیشرفت برنامه های بنگاه‌بسیار موثروقابل توجه بود ، راهنمائی هاوارشاد وتصمیم‌های قاطع و مفیدوبجای مرحوم‌تیمسار یزدان‌ـ پناه ، موجب پیشرفت های‌قابل توجه برای بنگاه بود .

همین‌طور خدمات ارزنده و زحمات‌شادروان جناب آقای حسین‌شیبانی که‌سال ها درمقام بازرسی هیئت مدیره بنگاه از هیچ‌نوع کوشش ومساعدتی در راه برنامه های این‌بنگاه دریغ نکردندوباعلاقمندی خاص‌همواره بنگاه‌رایاری‌نمودند که‌فراموش نشدنی‌است .

هیئت مدیره فعلی‌بنگاه‌عبارتند از :

۱ـ تیمسارسرتیپ محمد علی صفاری

۲ـ جناب آقای دکتر جهانشاه صالح

۳ـ جناب آقای دکتر حمید آهی

۴ـ سرکارخانم هاجر تربیت

۵ـ سرکار خانم ستاره فرمانفرمائیان

۶ـ جناب آقای وزیربهداری

۷ـ تیمسار ریاست کل شهربانی

۸ـ جناب آقای شهردارتهران

۹ـ جناب آقای فتح‌الله‌فرود

۱۰ـ جناب آقای امیرحکمت

۱۱ـ تیمسار سرلشگر مطبوعی

۱۲ـ جناب آقای حسن کاشانیان

۱۳ـ جناب آقای مرتضی‌قیصریه

۱۴ـ دکتر محمد موتمنی «مدیر عامل بنگاه حمایت مادران و نوزادان »

اینك بامعذرت فراوان‌ازاطاله کلام‌و باتوضیحاتی که بعرض رسیدچنانچه آیین گزارش‌وامور مالی، فنی ،اداری گذشته و برنامه وخط‌مشی آینده بنگاه مورد توجه باشد ، هیئت‌مدیره راباتصویب آن مفتخر وبرای انتخاب اعضای هیئت مدیره دوره‌بیست و نهم بنگاه توجه وعنایت بفرمایند.

در خاتمه عرایضم بایداذعان کنم که‌اگرتوفیقی در راه‌خدمت بعموم برای هیئت مدیره‌بنگاه بدست‌آمده باکمك‌و توجه فکری‌ومالی ومعنوی سایر شخصیت ها ودستگاه های زیربط نیز بوده که‌بدین‌وسیله بخصوص از شخص جناب‌آقای وزیرمحترم دربار شاهنشاهی که در هرموردبا کوچکترین تقاضائی مشکلات‌بنگاه را مورد توجه قرارداده‌وبرای رفع‌آن اقدام فرموده‌اندو همچنین از وزارت دربار شاهنشاهی‌و دفترمخصوص علیاحضرت شهبانوی ایران ، وزارت کشور ، وزارت‌بهداری‌و شخص جناب آقای وزیر محترم بهداری ، وزارت آموزش و پرورش وبخصوص کمك های مستمرو همه‌جانبه جناب وزیر محترم‌آموزش‌وپرورش ، وزارت دارائی، وزارت اطلاعات ،جمعیت شیرو خورشید سرخ،شهرداری تهران ، شهربانی کل کشور، شرکت ملی‌نفت‌ایران ،دانشکده پزشکی ، شورای بنگاه های امور خیریه ، بانکملی ایران، بنگاه داروئی کل کشور ، سازمان شاهنشاهی‌و سایر دستگاه هاوسازمان هائی که درراه اقدامات وفعالیت های مستمروشبانه روزی‌بنگاه‌حمایت مادران‌و نوزادان رایاری‌نموده‌اند نهایت امتنان‌وسپاسگزاری را می نماید.

خلاصه ترازنامه سال ۱۳۵۱ بنگاه‌حمایت مادران و نوزادان

شرح بدهی	مبلغ	شرح دارائی	مبلغ
بستانکاران :		موجودی صندوق و بانک ها	۱۰۷۲۵۷۹۲۶ ـ
بستانکار بانک ملی شعبه سیروس	۲۰۸۵۹۷۱	سپرده نزد بانک سپه(دوفقره)	۲۹۵۹۴۳۵۸ ـ
بستانکاران موسسات و شرکت هاواشخاص	۱۴۳۱۸۴۸۹٫۴۰	یک سهم از شرکت تعاونی مصرف سپه	۵۰۰ ـ
درآمد سنواتی	۸۷۹۹۳۸۷۱۲٫۰۵	غیر منقول	۱۳۳۸۴۹۰۷۵٫۷۵
طرف حساب اثاثیه انتظامی	۹۰۹۰۸۱۰۴٫۱۰	اعتبارات اسنادی	۱۶۲۸۸۵۳٫۶۰
		کالای موجود در انبارها	۹۳۶۲۷۲۲٫۹۰
		(پیش پرداخت برای ساختمان ها)	۲۱۱۷۲۷۱۸۸ ـ
		ساختمان های در دست اقدام	۴۰۲۹۲۲۵۴۸٫۲۰
		اثاثیه انتظامی مستهلک شده	۹۰۹۰۸۱۰۴٫۱۰
تراز	۹۸۷۲۵۱۲۷۶٫۵۵		۹۸۷۲۵۱۲۷۶٫۵۵

صورت درآمدو هزینه یکساله ۱۳۵۱ بنگاه حمایت مادران و نوزادان

شرح هزینه	مبلغ	شرح درآمد	مبلغ
جمع هزینه‌قسمت‌های‌وابسته‌به بنگاه‌درتهران	۱۳۴۶۶۴۸۶۸	درآمد از محل عوارض بنزین	۱۰۸۳۶۰۳۳۳
جمع هزینه زایشگاه های شهرستان ها	۵۷۴۴۵۳۷۶	درآمد اعانه از بودجه عمومی کشور	۹۵۹۰۵۰۰۰
هزینه ساختمان های نظام آباد	۲۰۹۵۷۷۵۸	درآمد از صندوق شورای بنگاه های خیریه	۳۶۵۷۸۸۵
هزینه ساختمان زایشگاه مهدیه خیابان‌شوش	۱۴۵۷۱۲۷۹	درآمد از جمعیت ملی مبارزه باسرطان	۱۲۵۵۸۱۰
هزینه ساختمان زایشگاه رشت	۲۱۶۳۶۹۷۴	درآمد اهدائی شرکت ملی نفت	۱۰۰۰۰۰۰
هزینه ساختمان های شهرستان ها	۱۱۱۶۲۳۵۸	دریافتی از شورای جمعتی آمریکا	۳۷۴۱۷۱۳
		درآمد از فروش اثاثیه اسقاط	۱۲۳۶۰۰
		درآمد بابت کرایه منزل واگذاری	۱۶۸۰۰۰
		کمک اشخاص و موسسات	۶۷۳۶۰
		اهدائی مرحوم حاج مهدی صبوحی برای زایشگاه مهدیه	۱۰۰۰۰۰۰۰
		دریافتی از سازمان برنامه برای ساختمانها	۱۳۰۰۰۰۰۰۰
جمع	۲۶۰۴۳۸۶۱۳		
مانده از اعتبارات طرح‌های ساختمانی‌که‌بابت تعهدات سال ۵۱در سال جاری به مصرف رسیده	۹۳۸۴۱۰۸۸		
	۳۵۴۲۷۹۷۰۱		۳۵۴۲۷۹۷۰۱

تئاتر: فریاد انسان علیه بیعدالتی در جهان

بهانه ویژه‌نامه

سخن گفتن از تئاتر مناسبت نمی‌خواهد چه چیزی مناسب از تئاتر ؟
تئاتر زنده‌ترین هنر امروز جهان، بهترین وسیله ارتباط هنرمند باتوده مردم است ، با تئاتر ، هنرمند ارتباطی انسانی با مردم می یابدو پیام زمان‌خویش را با همعصران در میان می‌نهد
شاید بتوان گفت که هیچ هنری‌انسانی‌تر از تئاتر نیست چرا که عناصر ترکیبی تئاتر نه کلام ، نه رنگ و آجربلکه انسان است ، حرفی از انسان با حرکات انسانی برای انسان و این هنرشریف از دورترین زمانها تا امروز . بازتابی‌ازنیاز های جامعه‌رشد یابنده بوده‌است برای تئاتر ایران باید بیشتر کار کرد و کمتر حرف‌زد، بنابراین کمتر حرف میزنیم بامید اینکه اهل تئاتربیشتر کار کنند .
در این شماره دو مقاله ازنویسندگان ایرانی و چند نظر از کارشناسان تئاتر جهان داریم .

تئاتر امروز ایران و تماشاگرانش

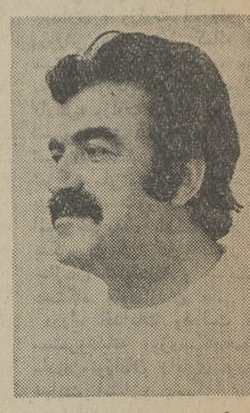

دکتر غلامحسین ساعدی

به چه‌درد فلان کارمند فلک‌زده بندرشاه می خورد یا نظریات گرتفسکی چه مشکلی از مامور گمرک خرم شهر را حل می ـ کند ، خواهید گفت این مسائل در شان کارمند بندرشاه‌ومامور گمرک خرم‌شهرنیست و شایسته سیصد چهارصد نفر حضار دائمی بنگاه های هنری پایتخت است ، وا گر چنین است چرا در روزنامه ها چاپ می کنید، و یک باره تمام شهر را از پوستر های رنگ وارنگ فلان فستیوال و بهمان جشنواره رنگین می کنید در حالی که مشتریان خود را خیلی راحت و ساده و حتی بنام می‌شناسید و این چهره های آشنا که از ماه هاقبل می دانند فلان‌رقاص فرنگی کدام ساعتی در فلان تالار به ترقص درخواهد آمد، نیاز به یاد آوری ندارد وچنین است تئاتر ، تئاتر امروزایران، همه چیز را به چشم می بینیم، ادعا های روسای تئاتر «مامردم ایران چون خیلی رئیس دوست هستیم برای تئاتر هم باید چندین رئیس خوب و مقبول داشته باشیم.) « کما از نظر کیفیت جلو رفته‌ایم و کمیت هم که مهم نیست و بعد ، که‌مردم توجهی به تئاتر ندارند »
همه در تبرئه خودشان هست. می دانید چرا ؟ آن ها این عظیم ترین و موثر ترین وسیله هنری را می خواهند موجود بسیار سر به زیری بار آورند و بعد قنداق کنند و از میان مردم به دربرند و در اتاقک های کوچولو جا دهند تا همان سیصد چهارصد نفر مومیائی شده های اشنا را باشیرینکاری های این پهلوان ذلیل شده بخندانند ، اگر چنین نیست‌پس این همه ضابطه ، ضابطه هائی که تنها در دوران انگیزیسیون باید باشد ، به چه دلیل منظور می شود ، نمایشنامه نویس باید تبق ضوابط آنها نمایشنامه بنویسد ، گروه های محدود و وابسته به آنها با ضوابط خاصی باید دست به کار اجرا بزنند و در تمام تمرین ها باید روسا مرتبسر بکشندو مراقب باشند که مبادا کلمه‌ای ، حرکتی ، یاحتی خنده وگریه‌ای حالت فضولی داشته باشد . و بعد با ضوابط محکم تری روی صحنه بیاید و استقبال مردم که مهم نیست . آنها خوب می دانند تاکی و چند روز به صلاح است که روی صحنه باشد و در مقابل گاه گذار کار های بظاهر مفید هم انجام می دهند . ماموریت گروه های تئاتری به شهرستان‌ها یاتشکیل گروه های تئاتری در جا های دیگر و دلیلش خیلی واضح است . هیچ چیزی نباید خارج از ضوابط روسای تئاتر رشد بکند .
نتیجه تئاتریست که امروز داریم . و خود درمانده‌ایم . و می خواهیم « ریشه یابی » وضع موجود را بکنیم توجه کنید « ریشه یابی» و ریشه ها چنین است . نمایشنامه نویس نداریم ، سالن کم داریم (که دروغ است) مردم به تئاتر علاقه ندارند ، (می دانید که همیشه و همه وقت گناهکار اصلی مردمند) و آنوقت باید جائی هم در معیار های جهانی داشته باشیم تئاتر ما مرفی است ؟ مدرن است ؟ در حال رشد است نه ، هیچکدام ، تئاتر ما جهان سومی است . و اصلا جهان سوم چی‌چی‌هست؟ یک جهان که بیشتر نیست یک عده می چاپلوسو عده چاپیده می شوند ، تئاتر ما کدام یکی باید باشد ، بچاپیم ، یا چاپیده شده ؟ نه ما هیچکدام از این دو نیستیم . ما یک چیزدیگری هستیم و اسمش را می‌گذاریم سومی ، یا جهان سومی » و بهر صورت باید فستیوال تئاتر جهان سوم راه بیندازیم . و خود ما در آنجاچه کار کنیم ؟ چه چیزی را عرضه کنیم ؟
می ،وانیم‌کاری‌بکنیم‌که موسیو «کارپانتیه» انگشت به دندان در مجله « لورير» مقالات مبسوطی در باره ما بنویسد و «هیر ـ بیدرمان » در نشریه « شاپسه اشتراسه» عکس های متعدد از ما چاپ کند و دوشیزه « لیتل هورس» درروزنامه «هالی درام» برای تئاتر ما شماره مخصوص صادر کند . خیال می کنیدوقت گذشته ؟ روسا می گویند . ابدا ما اعتماد بنفس داریم ماشکست ناپذیریم ، مختصری حوصله کنید . پیروز می‌شویم وفضولی هم به مردم نیامده . آنها باید پشت درهای بسته در سالن های گرد و خاک گرفته خواب قیلوله کنند یا تخمه ژاپونی بشکنند . بالاخره فکری هم به حال آنها خواهیم کرد .

پیتر بروک
اعتراض، هسته اصلی تئاتر

همه کسانی که در تئاترکار و زندگی می کنند ازمنشها و ویژگیهایی برخوردارند که خاص خود آنها است. آنان خیلی زود به شور و هیجان درمی آیندو چون خیلی‌زود تهییج می شوند به آسانی هم دستخوش خشم‌وبرآشفتگی می گردند .
در جنبشهای انقلابی جهان ، پیوسته هنرمندان تئاتر و بازیگران در شمار نخستین کسانی هستند که فریاداعتراض برمی‌آورند و صدای رسای خود را به آوای خروشان اعتراض همگان می پیوندند . با این همه در دوره آرامش پس از طوفان انقلاب ، همین مردان پرشوردر شمارنخستین کسانی هستند که دوباره در موقعیت گذشته جای‌میگیرند.
چرا ؟
در تئاتر همه ما زندانی و گرفتار قید و بند های‌اشکال و مقررات و قالب هائی هستیم که شرایط کارو زندگی مارا تشکیل می دهند و شاید بتوان گفت که این اشکال و مقررات بیش از هر شکل و قاعده دیگری که در اجتماع ساری و جاری است ، در دوره هایی رایج‌و معمول گردیده‌اند که از عصر ما فرسنگ ها ، دور بوده و کمترین وابستگی باما ندارند . و ادامه این وضع خود معلول یک سلسله علت‌ها و عوامل عاطفی وانسانی و اقتصادی است .
بدینگونه با هردید که نگاهمان را متوجه این مسئله کنیم :
« تئاتری که توانایی و قابلیت انطباق با عصر خود داشته باشد » به یک نتیجه می رسیم و آن نتیجه اینست که :
فوری ترین وظیفه ما بررسی مجدد ، بررسی ژرف و اساسی و نابود کننده و در عین حال سازنده همه اشکال‌و قالب ها و مقرراتی است که با زندگی هنری ما بستگی دارند .
از کجا شروع کنیم ؟
شاید لازم باشد همانگونه که در برابر حوادث ناگوار احساس نفرت و مقاومت می کنیم، در این لحظه که مراسم روز جهانی تئاتر را برگزار می کنیم به خاطر کمبود تئاتر جهانی که ما را محظوظ نماید ، سر به مقاومت و اعتراض برآریم .

من این تئاتر را برسمیت نمی شناسم

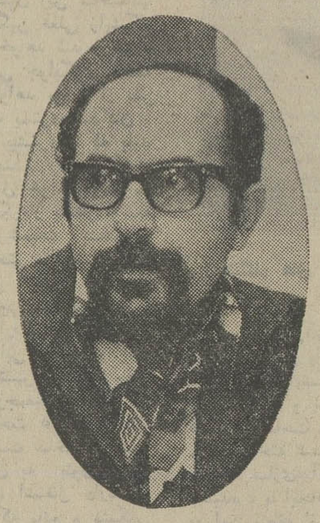

جواد مجابی

نمیدانم بعضی چطور جرات می‌کنند از تئاتر، نقاشی و شعر امروز سخن بگویند بی‌آنکه به شرایط حاکم بر پدید آمدن این آثار اشاره‌ای کرده باشند . سخن گفتن‌از یک فعالیت هنری بی‌آنکه زمینه فرهنگی آنرا در نظر بگیریم بیشتر به خیالبافی شباهت می‌برد .
درحیطه، فرهنگ امروز ایران‌که مغشوش وازهم گسیخته است هنرنوعی سرگرمی است‌نه‌ابزار فرهنگی چرا که فرهنگ خود از حیات عاری شده است .
اگر بخواهم تعریفی ساده‌از فرهنگ بدست بدهم می‌نویسم «فرهنگ روح بالنده یک ملت درطول قرون است ودر هر عصری مردم آن دوره چیزی برآن مجموعه می ـ افزایند . که مشخص کننده رفتار های اجتماعی مردمان‌آن عصر است‌و بضرورت بخشی ازآن فرهنگ نابود میشود» جامعه آورگانیسم زنده‌ایست که چون تن فرد نیاز به تنفس دارد ساختمان جامعه بسان تن‌فرد است و نفس کشیدنش فرهنگ . دم‌است و بازدم و تغییر وظائف آن ،جامعه راچون آدمی به‌نابودی میکشاند . من با این دوبخش فرهنگی کاردارم. آنچه‌را که مادر دوران اخیر به‌آن افزوده‌ایم وآنچه را که در حضور ما ـ سهوا یا عمدا ـ نابود شده است . مقصود ازما چیست ؟ من‌وتو بعنوان کارگزاران جامعه روشنفکری یا ملت کدامیک ؟
در اینجا من حساب ملت را از روشن ـ فکران جدامی‌نهم اصلا کدام روشنفکر ؟ آیا کسانی راکه بهمت‌ثروت اجدادی و نسب شریف آگاهیهائی بدست آورده‌اند و برایریکه قدرت تکیه زده‌اند یا کسانی راکه دانش و هنر اندوخته‌اند تادرخدمت یا خوش خدمتی گوی سبقت ازنادانان بربایند روشنفکر می‌نامید ؟ من آنانرا می‌توانم‌درس خواندگان و نخبگان بنامم اما فرزانه و روشنفکر هرگز ! آموزش و پرورش‌عمومی بباشیوه های نادرست گروهی اندک را تا آخرین حد مرسوم تعلیم و تربیت سیراب کرده و اکثریتی رااز دانش و دانائی بی‌نصیب نهاده است و دریغا که‌آن گروه خوب درس خوانده وشرق و غرب دیده بدلیل همین امتیاز آموزشی که جانشین امتیازات طبقاتی قدیم شده کرشمه هادارند
ـ چرا که دیگراین نودولتان نمی‌توانند ناز از غلام واسب واستر کنند . روشنفکری رادر آن می‌بینند که چیزی بگویند و کاری کنند که دیگران آنرا درنیابند و معلوم‌نیست چیزی که مردم آنرا درنیابند چرا باید گفتن ؟ دامنه بحث راجمع وجور کنم و بپردازم به بخشی از روشنفکران که هنرمندان باشند ببینیم این هنرمندان ـ که در اطلاق این عنوان به آنان باکی ندارم چرا که مطربان را نیز امروزه در این سلک آورده‌اند ـ چه کرده‌اند به فرهنگ ایران چه افزوده‌اند و از آن میراث چه کاسته‌اند ؟

حضور بی‌تفاوت

هنرمندان ماکه بی‌اعتنا به‌فرهنگ عمومی، دانسته های فراهم آمده از شرق و غرب را چون مدال شجاعت به‌سینه آویخته‌اند اصلا اعتنائی به‌مردم ، ندارند ، آنهابه مشتری می‌اندیشند .
فلان نقاش وقتی که کارش مورد قبول هنر دوستان‌آمریکائی‌و پاریسی یاخریداران دولتی است و می‌تواند در طول سال ۲۰ تابلوی گرانبها به‌چند اداره ریز ودرشت دولتی بفروشد چه دغدغه‌ای دارد که به مردم بپردازد وقتی که شاعرطوری شعرمی‌سراید که جز چند تن از دوستان و آشنایان کسی‌ازآن سردرنمی‌آورد وسوسه پراکندن آن شعر ها بین مردم او را چندان آزار نمیدهد و شاعر وناشر برای چند میلیون باسواد ، همان تیراژ ۲۰۰۰ جلدی را کافی می‌دانند مشتری ها کما بیش همین قدرند. سینماچی رسما میگوید مردم فیلم خوب را نمی‌فهمند وبلافاصله فیلم بدمیسازد خود میداند که بداست ووقتی‌فیلم شکست خورد آنوقت‌حساب بدست‌کارگردان جامعه شناس می‌آید .
باید دید چرا هنرمند حساب خود رااز مردم جدا کرده است من میگویم جدانکرده بلکه بناچار از مردم جداشده است در یک جامعه که تفاوت فاحشی بین بیسوادان وباسوادان تنگدستان و ثروتمندان ، برترها وفرورترها باشد هرگروه ناگزیر درمحدوده دانائیها و توانائیهایش اسیر میماند شیوه غلط نخبه سازی که در سیستم آموزش و پرورش ماجریان داشته بخشی از مردم را جدا کرده واز آنها تافته جدا بافته‌ای ساخته است که دیگر به سرچشمه فرهنگ عمومی برنمی‌گردند بلکه در کار ساختن فرهنگی جدا و نوظهور هستند .
نوشتم که به‌نقش روشنفکران خاصه هنرمندان در زمینه فرهنگ معاصر خواهم پرداخت . دانش اندوختگان بی‌ریشه که بمدد تعلیمات اجباری و غیر اجباری از دیگران ممتاز میشوند دیگر فرهنگ توده را ارجی نمی‌نهند و اکثریتی راکه به‌فرهنگ بومی وابسته است ازسر تحقیر «عوام» می‌نامند رفتار مردم عامی آئین و سنت های آنان ، دانش های تجربیشان ، هنر و مشغله‌هاشان بنظر آدم درس خوانده‌خوار وبی‌مقدار می‌آید روشنفکر نقالی را . هذیان بافی میداند ، تعزیه را خرافات میشمارد ، آدمهای مذهبی را به‌عقب ماندگی متهمی‌کند. آئین های ملی را بزحمت بیادمی ـ آورد . رفتار اجتماعی مردم بنظرش‌خشن، بیربط کهنه و حقارت آمیز می‌آید بشنوید: چقدر این مردم عقب‌مانده بی‌آتیکت وامل هستند، حیف از ملل راقیه نیست که تمام کارشان ازروی حساب است (این خلاصه حرف تمام روشنفکران بعد از مشروطیت است) پس چه باید کرد ؟
رفتار خود را نوکنیم این نوکران جامعه‌که بنوعی به‌نوکردن فرهنگ باید بیانجامد عملا بچیزی نمی‌انجامد تنها فرهنگ بومی را باغشائی از تمدن معاصر می‌آلاید ودر باطن فرهنگ بومی را که بی‌عنایت نخبگان قوم بر پوسته‌ای سخت اسیر شده است می‌پوساند .

پوسته فریبنده فرهنگ

پیش از اینها هنرمند مردم‌گرا در میان توده بودو طبعا بعلت دانائیهای بیشترش از فرهنگ عمومی مایه میگرفت و به‌آن‌شکل میداد و بمردم بازمی‌گرداند واین همواره هنرمند را بامردم در وابستگی کامل نگه‌میداشت اما امروز مردم باهنر و فرهنگ بومی خود یکسو مانده‌اند و روشنفکر و هنرمند باآنچه که از تمدن بی‌دردوازه جهانی می‌گیرد درسوی دیگر ایستاده . هنرمند نمی‌داند باآنچه که‌از اینجا و آنجا گرد کرده چه‌کند و چرا مردم حرف اورا درنمی‌یابند و مردم که دیگر کسی بین‌آنها نیست تاحرفها ،رفتار اجتماعی ،اندیشه ها، حرکات تاریخی آنان را تجسم بخشد ونو کند وادامه دهد ، بافرهنگی روبه‌زوال‌دست بگریبانند.
نقالی و تعزیه و خیمه شب بازی ،بازی های دسته جمعی ، فولکلور، لهجه ،زبان ، اعتقادات مذهبی ، آئین های قدیمی وآداب اجتماعی مردم نابود شده و درتهاجم‌فرهنگ بیگانه مسخ شده است .
دیگر نه‌از آن میتواند پاسداری کند و نه میگذارند که پاسداری کند ، پس جسمی بی‌روح میماند دلمرده که گرفتار خویش است.
گاهی هنرمند میخواهد به‌مردم نزدیک شود ، از بالکن افتخارات پائین می‌آید و بمیان مردم میرود ، اما زود بی‌حوصله‌می‌شود ، پوسته فرهنگی ،اورا فریب میدهد، چند نقاش ، شیوه نقاشی سقاخانه را علم میکنند که تصویر طلسمات واوراد وگنبد وبارگاه مایه آنست ، اما این تنها رویه‌سنت تصویری مردم است . هنرمند بروح‌آن‌نه کاری داردو نه توانسته است‌آنرا بشناسد. چند نمایشنامه براساس تعزیه ، روحوضی خیمه شب بازی تدوین شده، اما با عدم شناختی که نویسنده کارگردان‌و بازیگراز فرهنگ عام‌داشته‌اند کارشان به بازنویسی باسمه‌ای انجامیده است .

من از تئاتر چه میخواهم

من تئاتری را که نتواند ماهها و سالها توده مردم را ، بسالنها سرازیر کند .به رسمیت نمی‌شناسم و معتقدم تئاتری که‌برای چهل پنجاه نفر نمایش دهندو آنهم برای‌چه آدمهائی ، لایق گیرو ریش همانهاست که بزم شبانه درست‌میکنند و مخدر ومخدره بین حضار پخش میکنند .
تئاتری که بانیازهای روحی جامعه‌هماهنگ نباشد، از اعماق روح آنها سخن نگوید با فرهنگ آنها ، ـ اگر چیزی از آن مانده باشد ـ در ارتباط نباشد ، چیزی نیست جز بازی البته از نوع کودکانه‌اش‌یا تفننی از سرسیری و سربهوائی که بهتر است نباشد.
نبودن نمایشنامه نویس ، نبودن سالن، نبودن کارگردان خوب و بازیگر یا بودن‌سانسور ، بودن منتقدین مغرض و هنر ناشناس ، اینها هیچکدام نشانه بیماری تئاتر مانیست، تئاتری در کار نیست که بیمار باشد یا نباشد .
آنچه را که بظاهر تئاتر میگوئیدنتوانسته است با مردم ارتباط فرهنگی برقرار کندچرا که کارگزاران آن نه‌مردم را می‌شناسند و نه میخواهند بشناسند.
راستی چه کسی تاکنون کوشیده است‌این مردم را که اینهمه من و ما از آن دمیزنیم بشناسد ، مردمی‌که‌شعبده بازی های‌گروهی روشنفکر ، را تماشا میکنند و خدا میداند که درسرشان چه میگذرد .
هنر باید در زندگی روزمره مردم حل شود و هنری که برای مردم‌فایده‌ای‌نداشته باشد . چیزی بیفایده است . باید نقاشی طوری باشد که مردم متوسط بتوانند آنرا بفهمندحیاناندر خانه‌هایشان بدیوارباویزند، مجسمه ساز خوب میتواند هنرش را در ساختن نرده‌های آهنی یک پل نیز نشان دهد .
معمار زیرک و شریف آنست که شهر نازیبائی مثل تهران را هرروز زشت ترنکند و بجای ساختن خانه های عمومی ، به ساختن ویلا برای فلان و بهمان‌نپردازد.
تئاتر پرداز صمیمی ، باید ساعات‌وحشتبار خستگی ملت را با ارائه آثار مردمی پر کند ، وهمدردی برای تنهایان ، دردشناسی برای آسیب یافتگان ، گوینده‌ای از سوی خاموشان و زنهار دهنده‌ای در این آخرالزمان باشد وگرنه این بازیها که ما بصورت رمان و نمایشنامه و فیلم ومعماری درمی‌آوریم،حتی بدرد خودمان هم‌نمیخورد.
بس میکنم که از نوشتن تنها وقت من و شما گرفته میشود . انگار ما تاثیر ناپذیر شده‌ایم .

درجستجوی تئاتری ساده، انسانی ، بی‌حدومرز

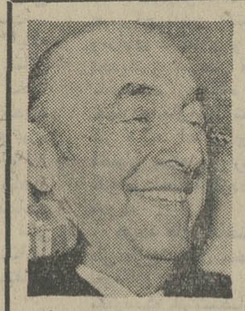

پابلو نرودا

در نقطه‌ای ، در«مونته‌ویدو» یا در « کاراکاس » بود که نمایشنامه « ارژش» ، نوشته « ارتورمیلر » را دیدم و به‌نحو دردناکی تحت تاثیر قرارگرفتم. در آن یک چخوف سختدل و کینه‌توز تحت تاثیر قرارگرفته . ازتالار بیرون امدم و این خاطره را از یاد نبردم . می خواستم این حقیقت تلخ را فراموش کنم .
در همان سال در پاریس نمایشی دیدم آلوده و بدبینانه ودوراز شرم ، که سرکشی و جاذبه عشق واحتمال سقوط را دران پسندیدیم .
از تماشاخانه خارج شدم و با اشتیاق بمشاهده کوچه های زمستانی ، ودرختان بیجان ، واشتغالات مردم پرداختم . خشونت نمایش را فراموش کردم و طغیان بیماری پیش‌بینی شده بزودی از خاطرم محو شد .
تصور میکنم که عصر مادر چنین بی‌ثباتی و تردیدحقیقتی که رضای ما را تامین نمیکندو آرزوئی که هنوز تحقق‌نیافته‌در نوسان است .
تئاتر پوسته تخم بزرگ‌شتر ـ مرغی را شکافته ، و مامردم، از ردیف اول گرفته تا اخر ، در انتظار این نشسته‌ایم که دویدن وپرواز کردن این پرنده نوزاد را تماشا کنیم .
بوچی به اندازه پاورقیهای قدیمی ما را ملول میسازد، و واقع‌بینی از فرط پیری مرده است . باید هوشیار باشیم واز آنچه درگوریاقیمانده نگاهداری کنیم .
بدیهی است که دیوارهافرو ریخته ، و در هفت جزیره‌هفت دریائی که جهان را تشکیل میدهد همه میخواهند ازنو بسازند ، همه میخواهند بشناسند و قدر بدانند ، و همه ما ارزومندیم که خودمان را همانطوری که بوده‌ایم و همانطور که خواهیم بود در تئاتربینیم .
قوت روزانه من شعر است. ومن دربین مردم شیلی شاعری بیش نیستم ، نزدیک و دور از همه شما، زنان و مردان تئاتر جهان ،
اینک من به انچه که ماهمه در آن اشتراک‌داریم‌می‌اندیشم. به تئاتری ساده ولی نه سهل‌انگاشته ، تئاتری انتقادی ولی نه غیر انسانی ،تئاتری بدون حدو مرز ، که چون شطی در سلسله جبال « اند» پیش برود و خطوط مرزی خود را در همه‌جا تثبیت کند .

مقدمه‌ای بر پیامهای روزجهانی تئاتر

در ویژه‌نامه تئاتر ایران شاید شایسته‌تر آن بود که مقالاتی از دست‌اندرکاران تئاتر امروز ایران داشته باشیم . اما مشکلات و چشم‌انداز تئاتر همان است که در دو مقاله بالا بدان اشاره رفت، بهتر دیدیم که از بزرگان تئاتر جهان که بمناسبت روز جهانی تئاتر ، پیامی به اهل تئاتر فرستاده‌اند، مقالاتی نقل شود تا خواننده ایرانی ببیند در جاهائی که هنرمندان‌و مردم تئاتر را محترم‌میشمارند ، عاشقان تئاتر از آن چگونه دم میزنند و چه فتوائی دارند.

سرلارنس‌اولیویه و ژان‌لوئی‌بارو :
هدف نهائی ،تئاتر عدالت است

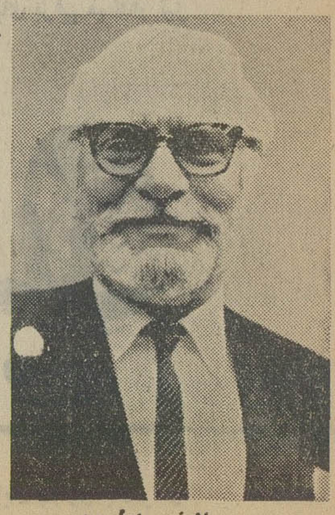

سرلارنس اولیویه

سر لورنس اولیویه ـ
چون این افتخار بمن‌داده‌شده که‌باتفاق دوستم ژان‌لوئی‌بارو بمناسبت روز جهانی تئاتر سخنی بگویم میخواهم‌صحبت خود را با چند کلمه در باره تئاتر ملی خودمان که‌بتازگی ایجاد شده شروع کنم .سال گذشته ، پس از یک قرن مبارزه در انگلستان بما یک تئاتر ملی دادند و مدیریت آن بمن واگذار شد .یکی از اولین موضوعهائی که من و همکارانم با آن موافقت کردیم این بود که ما می خواستیم این تئاتر نه‌تنهایک تئاتر ملی باشد بلکه یک تئاتر بین‌المللی هم باشد و ما قصد داریم مجموعه‌برنامه های‌خود را طوری ترتیب‌دهیم که تعادل بین نمایشنامه های انگلیسی و خارجی در آن حفظ شود .

ژان لوئی بارو ـ
لورنس اولیویه عزیز ،تمام کسانی که در سراسر دنیا بهنر تئاتر علاقمند هستنداز این توفیقی که نصیب شما شده خوشحالند وبشماتبریک های صمیمانه میگویند .
در زمانی که‌طبقات‌مختلف جامعه بشری بسوی تامین وحدت انسانی میروند جای مسرت است که می بینیم مقاصدمتفاوت تئاتری‌هم‌بطرف مقصدمشترک‌کار تئاتر کشیده میشود

سر لورنس اولیویه ـ
در بین تمام هنرهای‌نمایشی، تئاتر مشکلترازهمه‌بین‌المللی میشود . باله و موزیک بدون اینکه انسان متوجه بشوداز مرز ها میگذرد اما تئاتر ـ هر چند که از نظر بصری جذاب باشد ـ با کلام همراه است که بسیاری از آن توام با غرور و مستقل و غیر قابل ترجمه میباشد . برای اینست که ما باید از تحقق این امر یعنی بین‌المللی شدن تئاتر استقبال کنیم و کوشش انستیتوی بین‌المللی تئاتر را که آرزوی بزرگش در یک عبارت خلاصه میشود بستائیم. یک عبارت متضاد «تئاتر دنیا».

ژان لوئی بارو ـ
اولیویه عزیز ، بنظر من‌این عبارت متضاد آنقدر ها مهم بزرگ نیست . برای اینکه دلیلش را بفهمیم کافیست‌در ضمن مسافرت هائی که به کشور های‌باصطلاح «خارجی» مینمائیم توجه کنیم که تئاتر چطور بعنوان یک قمرو ـ بین‌المللی بنظر می آید .چه منظور کلاسیکی‌باشند مانند «سوفوکل» ، «ژآمی» . «شکسپیر» ،« مولیر » ،یا کمدیا دلارته ، نویسندگان، هنرپیشگان و کارگردانان که همه مباشرین ملک و قلمرو واحدی هستند که متعلق به تمام دنیا است .و این امر از آنجا ناشی میشود که بنظر می آید در تئاتر بین حرکت و بیان ، بین چشم و گوش جدائی نیست . هنر ما ابتدا یک پدیده مغناطیسی است. نه تنها چشم و گوش از آن متاثر میگردد بلکه حواس دیگرهم‌از آن بهره‌میگیرند. درتئاتر ،اگر چشم‌نگاه‌میکند، سینه است که‌می‌بیند وجذب میکند و بعد از آن مغزمی فهمد . این هنر شاعرانه‌است برای اینکه همیشه نفسانی است . وقتی شکلهای متفاوت تئاتر از مرز ها میگذردتنها، فکری که در کلمه بسته‌و مخفی است در معرض یک نابودی موقتی واقع میشوداما خود کلمه ، این لقمه‌فهمیدنی تمام قدرت جادوئی خویش را حفظ‌میکند.در ماوراء کلمات، قدرت نفسانی « برشت» ، «کلودل» ، و تئاتر شرق دور یا شکسپیر بهم میرسند ، بسینه تمام مردم میخورندو در آن وارد می شوند .

ژان لوئی بارو ـ
هدف نهائی تئاتر عدالت‌است. روی صحنه قاتل و مقتول ، حمله کننده و دفاع کننده‌در بی‌قیاسی احساساتشان می جنگند . هر تماشا کن یک قاضی است و زندگی،زندگی قوی ومتعادل‌باین دعوای‌وسیع نظارت میکند و هوش ،ادراک و سلامت را هویدا میسازد.
قدرت اصلی تئاتر در این است که موجبات جدائی انسانها را بکنار میزند:تفاوت نژادی ، تفاوت تربیت دینی یا سیاسی، اختلاف زبان ،و در عوض به آنچه که‌درانسان ها مشترک است ارزش می بخشد : خنده و گریه‌،شادی و غم ، خوشبختی واضطراب. خلاصه تمام چیز هائی که مربوط بقلب است . تئاتر قلب مشترک تمام انسانها را نشان میدهد و بهمین دلیل موثرترین ارابه‌صلح محسوب میشود .

میکل آنخل آستوریاس:
نگذاریم جهان به گورستانی بدل شود

هرجا که تئاتر باشد ، سخن بجای می ماند : کلمات گفتگوی انسان با خدایان ، انسان با جهانیان ، وانسان با انسان . کلمات یک گفتگوی جاودانی. زبان‌قرون پس از دگرگونیهای مکرر ، در تماشاخانه برای توده ها، وسیله ارتباطی انسانی تر، و مستقیم تر ، و موثر وعمیق می گردد .
آئین پرستش ، نمایش های روحانی ، آفرینش موجودات ، انواع ادب،همه تئاتر است و در تئاتر جای می گیرد . یعنی برای‌بعضی بیهوده گوئی وخیال‌پردازی، و برای برخی ندای تکامل خلقیات ، خواه افسون ، و خواه واقعی ، و برای همه رویاست .
من ، مرد خورشید های دیگر ، راه خطر می پویم و باآفرینندگان و تماشاکنان اعجاز تئاتر سخن می گویم و ایشان را دعوت می کنم که دست به دست یکدیگر دهند، نه برای آنکه خط زنجیری بسازند بلکه برای اینکه پل تفاهم دوجانبه‌ای برپا دارند .
در چهار گوشه این سیاره . مردان تئاتر ، مردان همه تئاتر ها ، در این لحظه ، خطوط مرزی رامحو میکنند، نژاد ها و ملت ها و ادیان را از یاد می برند ، واراده خود را در راه صلح که یکضرورت حیاتی‌و منحصر در این لحظه های‌کشمکش های بیسابقه است ، توام می سازند .
همه باید بضد کسانی که ، در حق هم ـ نوعان ما ، آشکارا این همه ستمگری روا میدارند و در جنگ های برادر کشی و نژاد کشی ، و یا بطرق‌دیگر قتل عام بشر، که یک‌اختناق اقتصادی است ، موجب نابودی انسان بدست انسان می شوند وجدان خود را بسیج کنند .
چراغ های جلو صحنه در هیچ نقطه‌ای خاموش نمی شود ، بعکس ، همه چراغهای تئاتر های جهان چون ستارگان چشمک می‌زنند و در پرتو آنها مسائل انسانی نمایش داده میشود و در هر اقلیم و هر صحنه بزبان های مختلفمورد بحث قرار می گیرد بدون اینکه موضوع مهم نجات فرهنگیان در مقابل زرادخانه دهشت زای اتم فراموش شود .
مادامی‌که این تهدید باقی است کره خاکی ما جای مطمئنی نیست‌و فریادهشدار من ، بدون اینکه بروزجهانی انستیوی بین‌المللی تئاتر ، که امروز برای‌آن درسراسر جهان جشن می گیرند لطمه‌ای وارد سازد ، باید بقسمی در اقدام مشترک ما سهیم باشد که نگذارد کره زمین به گورستانی بدل‌گردد و روی سنگ مزار جهان ما این جمله ساده نقر شودکه:

کمدی پایان پذیرفت .

با تلویزیون تمام ترانزیستوری ناسیونال زودتر بسیاری

حتی قبل از اروپا .... همزمان با آمریکا و ژاپن
تلویزیون تمام ترانزیستوری ناسیونال
در سراسر ایران عرضه می گردد.

تلویزیون تمام ترانزیستوری ناسیونال با برتری‌های چشمگیر به عصر تلویزیون لامپ‌دار پایان میدهد.

- در تلویزیونهای لامپ‌دار زمان لازم برای گرم شدن لامپها و ظاهر شدن تصویر بسیار طولانی است ولی در تلویزیون تمام ترانزیستوری ناسیونال فوری و ۵۰هزار بار زودتر از تلویزیون‌های لامپ‌دار معمولی است
- مصرف برق تلویزیون تمام ترانزیستوری ناسیونال نسبت به تلویزیون‌های لامپ‌دار بسیار ناچیز است تلویزیون تمام ترانزیستوری ناسیونال بمدار تنظیم خودکار ولتاژ مجهز است و کم یا زیاد شدن برق کوچکترین تغییری در صدا و تصویر نمیدهد
- چون در تلویزیون تمام ترانزیستوری ناسیونال به جای لامپ و سیم پیچهای زائد از ترانزیستور و مدارهای چاپی استفاده می‌گردد بنابراین تلویزیون تمام ترانزیستوری ناسیونال احتیاج به سرویس ندارد.
- در تلویزیونهای لامپدار وجود لامپ و وسائل اضافی دیگر موجب اختلالاتی مانند قطع و وصل برق یا رازیت و لرزش تصویر می گردد. درصورتیکه در تلویزیون تمام ترانزیستوری ناسیونال به علت استفاده از ترانزیستور اینگونه اختلالات وجود ندارد
- سرما، گرما، رطوبت، خشکی یا تغییرات ناگهانی برق وغیره در تلویزیون تمام ترانزیستوری ناسیونال بی اثر است وحتی در نقاطی نیزکه بامراکز فرستنده فاصله زیادی دارند به خوبی کار می کند.
- کابینت تلویزیون تمام ترانزیستوری ناسیونال از بهترین چوب و بهترین نوع رنگ پلی استر ساخته شده و بر حسب سلیقه‌های مختلف در انواع مدل‌های زیبا عرضه می گردد.

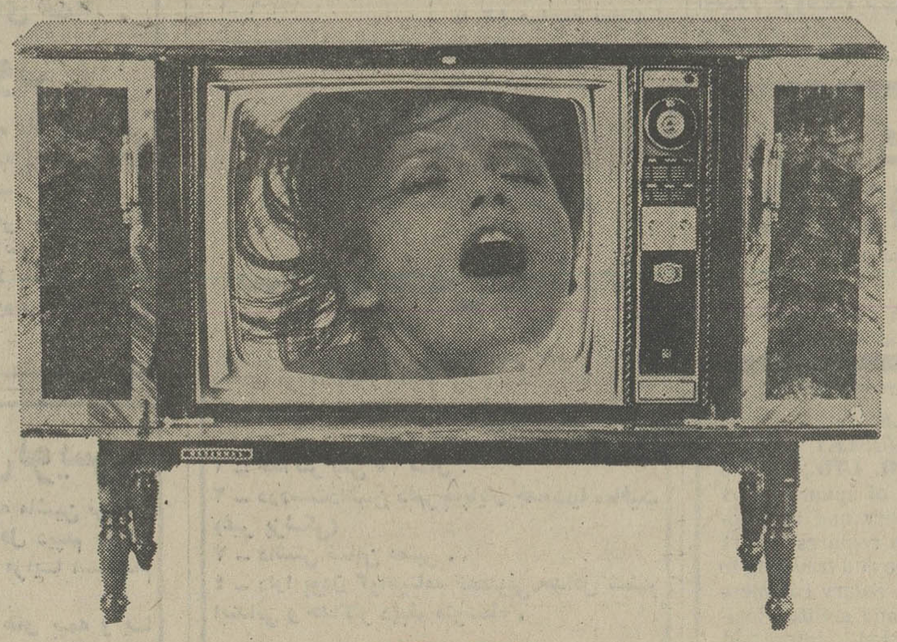

ناسیونال National پیشرفته‌تر از زمان

نیازمندیهای اطلاعات

تلفنی آگهی قبول میکند

تلفنهای ۳۱۱۲۲۴-۳۱۱۲۲۵
۳۱۱۲۲۹-۳۱۱۲۳۰

اثاثیه

خرید

بازرگانی فرش کیهان
۸۳۰۹۰۴ و ۸۲۳۷۷۶

خریدار نقدی همه‌رقم فرش کهنه و نو جهت صادرات روزولت میدان ۲۵ شهریور .

فروشگاه فرش نادر
۳۵۲۳۶۶
بهترین خریدار فرشهای کهنه و نوجهت‌صادرات و یخچال‌تلویزیون‌وغیره

فرش توکلی

بهترین خریدار فرش کهنه ونو خصوصا فرشهای کهنه شرکت فرش‌جهت صادرات‌بازار۲۰۸۲۹ نمایشگاه عباس‌آباد وزراء تلفن
۶۲۱۴۰۵

فروشگاه فرش آسیا
۹۲۵۱۰۲ و ۹۲۲۸۳۲ با سابقه ترین خریدارقالی و قالیچه های کهنه ونو یخچال برقی و نفتی تلویزیون بقیمت‌عادلانه

فرش شایان
۶۶۱۰۶۹
خریدار قالی و قالیچه کهنه و نو جهت‌صادرات کاخ‌نرسیده به شاهرضا

فرشهای کهنه

از متری ۳۰۰ تومان ببالا خریداریم فرش اعتماد مقابل سینما ۵ ولن‌روژ تلفن ۷۵۸۲۷۰

نمایشگاه فرش پروین ۹۲۵۳۹۴ با سابقه‌ترین خریدار فرش کهنه و نو و تمام لوازم منزل نقدا

فروشگاه‌آستارا۹۲۶۴۰۲ خریدار یخچال‌تلویزیون فرش و کلیه لوازم‌منزل

فرش قدس

۴۷۲۱۲ و ۶۶۴۴۷۹
بهترین خریدار فرش و لوازم منزل شما .

ایران فرش ۷۷۴۹۷۲
فرشهای کهنه و نو وسایرلوازم منزل بهر مبلغ نقدا بیشتر از سایرین خریداریم‌تلفن ۷۷۷۰۲۵

ایران‌کالا

۹۳۸۰۶۱ ـ ۹۳۴۷۸۱
خریدار فرش مبلمان و کلیه لوازم منزل فوری

فرش گلشن تلفن ۶۲۱۴۲۱
بهترین خریدار فرش کهنه همه رقم فرش موجود میباشد.

جهان کالا ۹۲۵۴۵۸
خریدار یخچال‌تلویزیون و لوازم منزل شما .

فرش طباطبائی ۹۲۰۴۱۰
بهترین خریدار فرشهای کهنه‌شما امیرآبادجنوبی

فروشگاه آریا ۹۲۹۳۹۳
خریدار فرش و سایر لوازم‌منزل

فرش اردیبهشت شاه
تلفن ۶۶۸۱۶۴

فروش دست اول

فروشگاه شهرام
آنقدر ارزان میفروشد که‌تعجب میکنند فرش وکلیه لوازم‌زندگی خود را از فروشگاه‌فرش‌شهرام نقد واقساط خریداری فرمایند
نشانی خیابان منوچهری بازار چهل ستون طبقه ۲ پلاک ۲۰و ۲۱ تلفن ۳۰۹۷۳
آ ـ ۱۳۱۳۱

فروش‌دست‌دوم

اکازیون
بعلت مسافرت فوری مقداری لباس خارجی نو ودست دوم‌از سایز ۳۶ ۴۲ والبسه بفروش میرسد تلفن ۷۵۲۵۷۴

دستگاه RECEIVER مدل ۲۲ـ MARENTZ قیمت‌نو ۶۵۰۰۰ ریال بقیمت ۴۰۰۰۰ریال بفروش میرسد . تلفن۷۵۷۸۱۵
۱ـ۳ آ ـ ۱۳۲۰۷

مقداری لباس زنانه
خارجی وایرانی دست اول و دوم فروشی تلفن ۸۹۱۱۱۴

بعلت مسافرت مقداری لباس نوفرنگی فوری‌بفروش‌میرسدتلفن ۶۲۸۷۶۱

دستگاه جواب دهنده تلفن یخچال ۲۳فوت‌استریوباکارتریج ماشین حساب ـ ماشین فتوکپی ماشین رختشوئی‌دستگاه‌آپارات بفروش میرسد تلفن ۹۳۶۴۱۰

مژون لاله‌انواع لباسهای‌خارجی وایرانی‌نو دست دوم را بمدت ۱۰ روز باارزانترین قیمت‌حراج میکند لباس شب زمستانی و تابستانی و غیره ژاله فرح‌آباد ساختمانهای بانک رهنی لادن شرقی شماره ۷۴تلفن ۷۹۳۷۱۹

مورد نیاز خرید

خریدار البسه
کیف و کفش زنانه و بچگانه تولید کنندگان اجناس فوق لطفا باتلفن های ۴تا۷۶۲۰۷۱ تماس حاصل فرمایند

وسائل آزمایشگاهی ویونیت‌توربین‌دار دندان پزشکی دست دوم خریداریم تلفن۵۳۲۵۴۰

کرایه

تایپ ناصر
کرایه انواع ماشین تحریر تلفن ۸۲۶۲۰۵ دروازه‌دولت مقابل سعدی
آ ـ ۱۳۳۰۲

شرکت فنی

سانترال
کرایه ماشین تحریر و حساب سوم اسفند تلفن ۶۶۸۱۸۷پهلوی۴۶۹۷۹

مبل ودکوراسیون

پیراهن مبل ۳۱۹۵۰۵
تعویض پارچه مبل ۳۱۹۵۰۵
پرده‌دوزی شهرزاد ۳۱۹۵۰۵

مبل ژاله
نقد واقساط
جهت کارمندان دولت
میدان ژاله‌تلفن۳۱۸۵۳۵

مبل ابتکار سلسبیل مقابل سینما خرم همه نوع مبلمان‌نقداقساط تلفن ۹۵۳۷۳۶

شستشوی مبل وفرش

تمیزسرویس‌خشکشوئی
مبل فرش و موکت بادستگاه منحصر بفرد و خشکشوئی‌پرده با نصب مجانی ۹۵۲۵۴۶

کارخانه قالیشوئی‌اطلس
تلفن ۹۵۲۵۴۶ و ۹۷۵۴۳۰

خشکشوئی مبلمان‌ادیب

بکدست ۵۰ تومان در جای خود تلفن۹۵۶۵۶۵

کارخانه قالیشوئی‌ادیب
تلفن شعبه مرکزی ۹۵۶۵۶۵
تلفن شعبه نواب ۹۵۲۴۵۴
تلفن شعبه کارخانه ۹۵۸۹۵۰

موسسه عدالت ۸۳۳۷۱۷
قالیشوئی رفوگری مبل شوئی

کارخانه قالیشوئی
بیوک
تلفن ۹۹۱۵ ۲ـ ۹۷۷۱۱۸
آ ـ ۱۳۱۲۵

قالیشوئی ایران دویچ
بهترین نوع‌شستشو تحویل ظرف ۲۴ ساعت
۳۵۰۵۴۹ـ۳۵۰۵۴۵ ـ۳۵۹۵۸۴

شستشوی فرش باآبچشمه‌علی در اسرع وقت متری ۳۵ ریال فرش بهارستان ۳۰۵۰۹۲

قالی‌شوئی تاج

تلفن ۲۱۳۴۴ـ۵۳۳۲۶۲

دورایکلین سرویس امریکا با تکنیک برتر گرانتر مطمئن‌تر تلفن های۸۴۸۳۹۵ و ۸۴۸۳۹۶ و ۸۴۵۶۸۳

تعمیرات

تلویزیون

تعمیرگاه تلویزیون الکترون با تائیدوزارت‌کار۷۶۳۶۸۲
تعمیرتلویزیونهای R.T.I-R.C.A شاوب‌لورنس ، فیلیپس ، سیبرا تلفونکن و سایر مارکهاسرویس مجهز سیار درشهروشمیرانات

ایران تلویزیون

تعمیرگاه مجهزتلویزیون
R.C.A.R.T.I.
شاوب‌لورنس ، دمونت، بلر ، گراندیک ، تلفنکن وستینگهاوس، فیلیپس سرویس‌سیارضمانتنامه
تلفن ۷۶۰۷۶۴

تعمیرگاه تلویزیون مونتاژمتخصص‌تلویزیون های شاوب‌لورنس ـ آرتی‌آی سید علیخانی
۹۶۲۵۳۸

تلویزیون سرویس شاد تعمیرگاه‌مجهز تلویزیون آ.تی.آی شاوب‌لورنس توشیبا فیلیپس هیتاچی آزمایش تلفونکن بلر با سرویس سیار تعمیر در محل نصب آنتن تمام کانال تلفن ۷۶۴۵۴۱

شاوب لورنس
SCHAUB-LORENZ
۳۹۲۴۶۳

تلویزیون فوری‌درمنزل
تعمیرمیشود ۹۶۰۵۴۶

تلویزیون

قدیمی خود را مثل روز اول نو نمائید
TV SERVICE

تعمیر و شستشوباسرویس‌فوری وتضمین تلفن‌های ۸۴۵۷۳۱ ـ ۸۴۸۷۴۹

رگال

بورس لوازم یدکی‌رادیوتلویزیون
۱ـ انواع خازن و مقاومت .
۲ـ لامپ تصویر تلویزیون .
۳ـلامپرادیوتلویزیون VALVO
۴ـترانزیستورهای‌رادیوتلویزیون
۵ـ دیودهاباولت وامپر مختلف
۶ـ کلید ترمینال ـ پیلوت ـ رله
۷ـوسیله‌های‌اندازه‌گیری‌ـاهمتر
۸ـ تقویت صداباندگو‌ـمیکرفون
خیابان فردوسی کوچه سیرک میدان سپه پاساژ افراشته
۳۱۴۶۶۱ـ ۳۱۴۷۶۶ـ۳۱۴۷۲۲

تعمیرگاه شاوب‌لورنس
مجهز به سرویس سیار بردی‌تهران و شمیرانات
تلفن ۸۴۵۰۶۴

SCHAUB-LORENZ

سرویس تلویزیون
گارانتی تلفن ۶۲۸۳۷۱
سرویس سیار R.T.I-R.C.A
سیبرا میاتور جنرال الکتریک وگراندیک بویژه شمیرانات .

سرویس مجاز شماره ۲۰
شاوب لورنس
خیابان سی‌متری چهارراه لشکر
تلفن ۵۳۸۳۱۱ ایزدی

تعمیرگاه‌تلویزیون‌مصلح
تلفن ۷۵۵۲۵۵

کولر

نصب و سرویس و رنک کولر و کانال‌کشی‌فوری
۷۹۳۸۹۷

تعمیرگاه مجاز ۱۳۱

ارج

کانال‌کشی ساختمان ، تهویه هوا و سرویس کولر آبگرمکن عباس‌آباد نظامی ۸۴۱۱۲۵

راهنمای سرویس
ارج
۹۶۲۰۴۵
از ساعت ۷½ صبح تا ۷½ بعدازظهر

نصب و تعمیر کولر کانال کشی فوری
۷۹۶۱۰۳

تعمیرگاه مجاز ۱۱۴

ارج
تعمیر کولر ـ آبگرمکن بخاری و کانال کشی
ساختمان تلفن۵۹۱۴۸۱

موسسه فنی کالج
نصب و سرویس شوفاژ آبگرمکن و لوازم یدکی
۸۴۹۷۵۷

سرویس آبگرمکن فوری
تلفن : ۷۶۰۹۹۳

یخچال

الکتروکلمن
تعمیرگاه مرکزی یخچالهای‌بوش تعمیرات و نصب هر نوع‌یخچال کولر لباسشوئی و سردخانه خیابان خواجه‌نصیر طوسی‌بین نظام‌آباد و گرگان پلاک ۷۳
تلفن ۷۵۳۳۹۴

تعمیرگاه سید حسین
تعمیرهمه‌نوع‌لباسشویی یخچال‌آبگرمکن۸۸۲۴۳۸

تعمیرات یخچال‌سردخانه کولرگازی‌فوری۷۹۳۸۹۷

تعمیرگاه یخچال‌فریجیدر اثاث‌یدکی‌موجود۸۴۸۷۵۶

تعمیر یخچال کولر آب سردکن تلفن : ۳۰۰۵۴۵۳

تعمیریخچال، سردخانه، کولر فوری ۷۹۶۱۰۳

تعمیر یخچال ، کولر ۶۶۵۸۲۹

تعمیریخچال فریزیدر و غیره ـ ۸۳۹۲۲۵

فروش اتومبیل

فولکس‌واگن

مدل۶۸
فولکس‌واگن مدل ۶۸ بفروش میرسد‌خیابان‌آبان‌جنب‌بیمارستان اقتصاد کاشی۸۳تلفن ۸۳۴۳۸۲
آ ـ ۱۳۲۷۷

فولکس مدل۶۳
آلفارمئو مدل۶۵
مسکویچ مدل۶۹
پیکان ۴۷ بفروش میرسد تلفن ۹۶۱۸۲۸

موستانك

مدل ۶۸
موستانك ۶۸ فاسبك بدون واسطه بفروش‌می رسد تلفن ۶۶۷۵۲۵ از ساعت ۷ الی۸بعدازظهر

بنز

مدل ۷۳
مرسدس‌بنز ۲۲۰ مدل ۷۳ دانشجوئی ـ نمره موقت‌کیلومتر ۶۵۰۰ رنگ خردلی رادیو بکرآنتن‌اتوماتیک بدون واسطه بقیمت تمام شده تلفن ۶۶۰۶۹۳
آ ـ ۱۳۱۸۳

مدل ۷۳
بنز مدل ۷۳ ـ ۲۳۰گمرک‌نشده بارنگ مغزپسته‌ای وکولرورادیو با آنتن اتوماتیک بدون واسطه بفروش میرسد . بعدازظهرها از ساعت ۲الی۵ تلفن ۶۶۱۲۸۴ صدقیانی .

آلفارومئو

مدل ۶۶
الفارومئوی ۶۶ بدون واسطه‌به فروش میرسد تلفن ۶۲۳۴۸۶ـ ۵ تا ۸

فورد موستانك

مدل ۶۹
دانشجوئی تمیز تازه نمره‌شده بدون واسطه به فروش میرسد ۵ره تا ۸ره بعد از ظهر تلفن ۹۵۶۰۷۴

ب . ام . و

مدل ۷۳
ب . ام . و مدل ۷۳ کاملا نو بدون واسطه بفروش میرسد به تلفن ۸۹۲۱۹۸ مراجعه فرمایند

مدل ۶۸
مدل ۶۸ـ۱۶۰۰۰ بدون واسطه بفروش میرسدطالبین‌درروزهای شنبه الی چهارشنبه بین‌ساعت ۸ره صبح الی ۱۲ره به تلفن ۲۰۲۸۳ تماس حاصل نمایند .
۱ـ۳ آ ـ ۱۰۹۳۷

شورلت

مدل ۷۳
شورولت ایمپالا مدل ۷۳ـ بدون کولر دانشجوئی نمره موقت فروشی تلفن ۸۷۱۵۱۴
آ ـ ۱۳۰۴۸

ماکوان

مدل ۷۲
باتمام وسائل ششهزارمایل‌کار‌ـ کرده تشریفات گمرکی انجام شده بدون واسطه بفروش میرسد تلفن ۶۳۸۸۴۲
۱ـ۳ آ ـ ۱۲۹۲۱

دوج کامانکار جرثقیل‌بسیارتمیز بفروش میرسد ۷۷۱۴۴۴
۱ـ۲ آ ـ ۱۳۱۸۸

یك اکازیون واقعی

یکدستگاه اتومبیل پانهارد (کورسی‌سیتروئن) برنگ سبز چمنی دوسیلندر بقدرت۷۰اسب مدل ۶۳ سند ۶۰ ترخیصی از گمرک بانمره‌چهاردرب‌فوق‌العاده تمیز بعلت‌مسافرت‌فوری مقطوع بمبلغ نودوهشتهزارریال‌بفروش میرسد تلفن ۴۲۹۷۴
آ ـ ۱۱۰۶۳

اتومبیل فولکس استیشن به‌رنگ مدرسه ورنگ خاکستری‌بفروش میرسد . تلفن ۸۲۵۶۲۴
۱ـ۲ آ ـ ۱۲۹۹۸

فروشگاههای اتومبیل

نمایشگاه اتومبیل آسیا
خرید وفروش همه نوع اتومبیل سیمتری راه‌آهن تلفن۵۳۸۷۴۲
آ ـ ۱۳۱۱۹

برای اتومبیل شما

ترکبند سازی صادقی

سازنده سپر و ترکبند موتور خیابان شاهپور چهارراه گمرک شاهپور تلفن ۵۳۵۴۱۱ ـ ۵۳۳۳۵۲

الکترونیك درخدمت اتومبیل شما
بالانس چرخ‌میزان‌فرمان میزان موتور با دستگاه های فول الکترونیك امیریه چهار راه گمرك جنب پمپ بنزین تلفن ۵۳۶۱۶۳

روکش صندلی کارچر
در دوام، زیبائی و ظرافت نظیر ندارد
ایرانشهر جنوبی
تلفن ۸۲۰۳۵۲

آبکاری کرم ونیکل وسپرسازی کانینك
جاده کرج پاسگاه‌ژاندارمری بیست متر کریاحی تلفن ـ ۹۵۹۴۹۹
آ ـ ۱۳۱۲۸

کرایه

اتولوکس

اتومبیلهای تشریفاتی پارانیده برای داخل وخارج از تهران میدان فردوسی تلفن ۸۲۱۲۷۰ و ۸۲۶۶۰۵

کالج بار
باركش شهر و حومه
۶۶۱۱۱۱
۴۱۱۱۱

آژانس توریستی اتودلیجان
مرکز اتومبیلهای کرایه شبانه روزی آریاوجوانان ساعتی۱۵۰ ریال بیکان ۱۲۰ ریال بارانیده وبدون راننده اول امیرآبادتلفن ۹۲۲۰۹۲ـو ۹۳۲۵۹۵
آ ـ ۱۳۰۹۳

تهران توریست تاکسی
اتومبیلهای مدرن با راننده و بدون راننده در ۲۴ ساعت یوسف‌آباد
۶۳۳۹۹۵ ـ ۶۳۵۵۶۰

گیتی بار
باركش شهر و شهرستان
تلفن ۹۵۶۴۰۵

توسل بار
حمل‌بار به تمام نقاط ایران مهرآباد جنوبی سرآسیاب تلفن ۹۶۰۳۶۷
آ ـ ۱۳۱۰۰

ماشین آلات

انواع ماشین‌آلات کوماتسو
KOMATSU
جهت اجاره آماده است
تلفن ۹۵۹۸۲۷

انواع جرثقیل
ساختمانی
اجاره‌داده‌میشود
تلفن ۹۵۶۸۶۰

ماشین آلات دست دوم راه سازی کوماتسو
KOMATSU
را خریداریم به تلفن ۹۵۹۸۲۷ مراجعه نمایند

بیل مکانیکی کوچک دست دوم مرتب مورد نیاز است تلفن ـ ۶۶۵۰۹۸
۱ـ۲ آ ـ ۱۲۷۶۸

کارگاه فنی تکمیل
سازنده انواع بالابر برقی جهت مصالح جیحون چهار ـ راه دامپزشکی تلفن ـ ۹۵۸۰۹۹

تعمیرگاه‌جهان‌کار
تعمیر موتور های مولد برق و اجاره نشانی:سه راه ضرابخانه
تلفن ۷۷۲۳۸۱

استخدام

یک شرکت صنعتی وتولیدی به تعدادی کارگر پرس‌کار ومونتاژ کار اجاق‌گاز نیازمند است تلفن ۲۰۴۹۹
۱ـ۲ آ ـ ۱۳۰۸۲

دونفر تکنیسین برق ودونفر لوله‌کش آب مورد نیاز است تلفن ۴۴۳۰۸
۱ـ۳ آ ـ ۱۳۰۵۴

شرکت سهامی کارخانه های صنعتی آزمایش استخدام می‌نماید
۱ـ ۳ نفر کارگرمکانیک‌آشنا به ماشین‌آلات صنعتی‌باحداقل ۵ سال سابقه کار
۲ـ دو نفر کارگر برق وارد به تابلوهای فرمان با حداقل سه سال سابقه کار
حائزین شرائط صبحها بین ساعت ۸ تا ۹ صبح بکارگزینی کارخانه‌های آزمایش واقع در کیلومتر ۱۲ جاده ابعلی‌مراجعه نمایند.
آ ـ ۴۱۰۲۸

SOLE AGENT WANTED
A Swiss Company is seeking representation in Iran for its CARPET SHAMPOO specially formulated for Persian carpets. Please write to P.O.B. 1747 TEHERAN.

کارمند روابط عمومی با تحصیلات لیسانس امور اداری یا مشابه و تجربه عملی‌کافی برای پی‌گیری وانجام امور مقاطعه‌کاری مربوط‌به وزارتخانه‌های دولتی مورد نیاز است با تلفن ۶۶۳۰۱۶ تماس حاصل شود .

یك شرکت ساختمانی درجه ۱
برای کارهای‌راهسازی‌درجنوب احتیاج‌به‌تعدادی مهندس‌باسابقه ۵سال در راه‌سازی دارد.تلفن ۸۲۷۰۱۵ و ۸۳۴۰۲۹
آ ـ ۱۳۲۰۶

شرکت سهامی صنایع کاشان جهت تکمیل‌کادرحسابداری‌خود در تهران و کاشان
به‌چندنفر
حسابداری صنعتی ، حسابدارانبار و دفتردار
باشرایط زیر احتیاج‌دارد .
۱ـ حداکثر سن ۳۵ سال .
۲ـ تحصیلات دیپلم ریاضی یا طبیعی .
۳ـ داشتن حداقل‌سه‌سال سابقه کار دررشته مربوطه .
۴ـ دارابودن برگ خاتمه خدمت یا معافی دائم غیر پزشکی .
داوطلبان میتوانند همه روزه باستثنای روزهای‌تعطیل‌ازساعت ۸ صبح الی ۱۲ به‌آدرس‌خیابان بوذرجمهری شماره۸۶۵(سرای حافظ) قسمت امور کارمندان مراجعه نمایند .
۱ـ۳ آ ـ ۴۱۲۹۶

حسابدار

شرکت تولیدی بین‌المللی دو نفر دیپلمه با حداقل سه سال سابقه کار حسابداری‌وتسلط‌نسبی بزبان انگلیسی را برای تهران و شهرستانها استخدام می‌نماید .
حداکثر سن ۳۲ سال : داوطلبان میتوانند برای اطلاعات بیشتر و تعیین وقت مصاحبه از ساعت ۳ تا ۶ بعد از ظهر با تلفن : ۹۵۴۰۵۰ تماس حاصل نمائید .

کارخانه های صنعتی آزمایش‌استخدام‌مینماید
۱ـ ماشین‌نویس لاتین‌با حداقل سه سال سابقه کار وداشتن دیپلم متوسطه .
۲ـ بایگان باحداقل سه سال سابقه کار وداشتن‌دیپلم‌متوسطه
۳ـ تحصیلدار برای انجام امور بانکی با حداقل سه سال سابقه کار وداشتن وسیله نقلیه وضامن معتبر.
۴ـ کارمند کنترل‌اسناد‌باحداقل معلومات دیپلم متوسطه ودانستن زبان انگلیسی .
داوطلبین صبحها به کارگزینی کارخانه‌های صنعتی آزمایش‌واقع در کیلومتر ۱۲ جاده ابعلی‌سه راه آزمایش مراجعه نمایند .
۱ـ۳ آ ـ ۴۱۲۴۲

بیکنفرسکرتر خوش‌تیپ که‌ماشین‌نویسی فارسی و لاتین بداند نیازمندیم پوبلیکو سینماتیك تلفن ۶۲۳۰۰۶ و ۶۲۶۸۰۴

مترجم و ماشین نویس مسلط بزبان انگلیسی که از عهده تحریر نامه های تجارتی برآید برای‌بعدازظهرها‌استخدام میشود تلفن ۲۰۹۴۶ صبحها از ۱۰ تا۱۲
۱ـ۳ آ ـ ۱۳۰۳۳

بچند نفر خانم جهت فروشندگی با حقوق ثابت نیازمندیم تلفن ۹۳۷۹۱۶

آگهی استخدام
بیکنفر مهندس تولید که در رشته تولیدی سابقه کار داشته باشد احتیاج است .
باصندوق پستی ۳۲۱۳ مکاتبه فرمائید .
آ ـ ۱۱۱۷۱

بیکنفر ثبات بایگان مرد که ماشین نویسی بداند نیازمندیم و داوطلبین‌به راهنمائی ۹۵۷ روزنامه اطلاعات مکاتبه نمایند

استخدام کارگر برق
برای کار درکارخانه خارج از تهران بتعدادی کارگر برق نیازمندیم شرکت مهندسین‌پاکند تلفن ۹۳۵۲۷۷
آ ـ ۱۳۱۱۸

به یکنفر پرستار بچه‌با حقوق مکفی نیازمندیم‌به تلفن ۸۲۷۳۳۷ تماس حاصل نمایند

استخدام کارمند پیمانی
براساس آئین‌نامه پیمانی کارکنان طرحهای عمرانی غیر مستمر تعدادی کارمند پیمانی بشرح زیر استخدام میگردند :
۱ـ مهندس الکترونیک‌یاالیسانس فیزیک (مرد).
۲ـ لیسانس حسابداری (مرد).
۳ـ لیسانس منشیگری (تسلط کامل بتایپ لاتین وفارسی) .
۴ـ راننده (گواهینامه پایه ۲ همگانی یا پایه یکم) .
داوطلبان میتوانند همه روزه (غیراز روزهای تعطیل) برای کسب اطلاع بیشتر از ساعت ۸۰۰ تا ۱۵۰۰ به آدرس زیر مراجعه نمایند .
یوسف‌آباد ـ خیابان محمد ـ رضاشاه خیابان ۱۸ محل تلاقی خیابان ۱۸ باخیابان بیستون سویچینگ‌ارتش .
م‌الف ۱۰۴۵۳
۱ـ۲ آ ـ ۴۲۰۴۶

استخدام پرستار لیسانسیه

گارد شاهنشاهی بمنظور تکمیل کادر بیمارستان خود ، تعدادی پرستار لیسانسیه با مزایای مکفی استخدام مینماید.
داوطلبین برای کسب اطلاع بیشتر میتوانند همه روزبغیراز ایام تعطیل در ساعات اداری به بهداری گارد شاهنشاهی واقع در پادگان سلطنت‌آباد، جاده ضرابخانه مراجعه نمایند .
م‌الف ۱۰۱۹۱
گارد شاهنشاهی

(آگهی استخدام)
گارد جویدان شاهنشاهی تعدادی داوطلب مرد با مدارک تحصیلی سوم متوسطه ـ ششم ابتدائی و کسانیکه دارای‌سواد خواندن ونوشتن‌باشندباستخدام مینماید سن داوطلبان بین ۱۷ تا۲۴ سال خواهد بوداوطلبین جهت کسب اطلاعات بیشتر به درب شرقی پادگان سلطنت‌آباد مراجعه نمایند .
م‌الف ۱۰۱۹۰
گاردجاویدان شاهنشاهی
۱ـ۵ آ ـ ۴۱۱۴۴

A large exporting firm has vacancy for a male or female secretary with good typing experience, perfect knowledge of English and fair knowledge of German and French for its export manager. Shorthand an advantage, but not essential.
Only qualified candidates should telephone 310883 from 6 to 8 p.m.

بدونفر دوشیزه جهت فروشندگی که بحصیلات حدود سیکل اول باشد موردا‌حتیاج است‌خیابان پهلوی‌جنب سینماامپایر فروشگاه ناتالی

یك‌شرکت معتبر
استخدام مینماید
۱ـ چندنفر خانم ماشین نویس دیپلمه آشنا به بایگانی .
۲ـ کمکراننده تریلر دارای تصدیق شش ابتدائی و برگ خاتمه خدمت‌وگواهینامه‌رانندگی متقاضیان از ساعت ۹ تا۱۱و ۱تا ۴باتلفن ۹۶۲۰۵۹ تماس بگیرند .
۱ـ۴ آ ـ ۱۳۰۱۱

بچند نفر کارگر ساده نوبت کار که حداقل سواد خواندن و نوشتن داشته‌و خدمت نظام‌خود را انجام داده یا معافیت غیرپزشکی داشته‌باشند نیازمندیم . طالبین به دفترپرسنل شیشه‌وگاز واقع در سرآسیاب مهرآباد‌جنب کادادرای مراجعه نمایند .

کارخانجات ویتانا تعدادی کارگر زن و مرد باشرایط زیر استخدام مینماید .
۱ـ داشتن سواد خواندن و نوشتن .
۲ـ حداکثر سن ۳۰ سال .
واجدین‌شرایط میتوانندصبحها بین ساعت ۸ الی۱۲به‌کارگزینی شرکت سهامی ویتانا واقع در جاده قدیم کرج کیلومتر ۱۱ مراجعه نمایند .
۱ـ۲ آ ـ ۴۱۷۶۴

کارخانه‌ای در جاده کرج تعدادی کارگر زن استخدام مینماید بتلفن ۹۵۳۹۵۹ از ساعت ۱۰ تا ۱۲ مراجعه نمایند

بچند نفر کارگر رنك‌کار صنعتی و پرسکار درجه دو که دارای برگ خاتمه خدمت باشند نیازمندیم بتلفن ۶۸۷۲۷۰ مراجعه شود .

SITUATION WANTED
A young energetic accountant with 3 years experience is seeking part time employment as accountant or otherwise.
Call: 835194 after 3 p.m.

استخدام

داروسازی ماکس افراد زیر را استخدام مینماید .
۱ـ کارگر بسته‌بند زن ۴نفر
۲ـکارگر بسته‌بند مرد ۴نفر
۳ـ سرایدار ۱نفر
۴ـ دیپلمه ۴نفر
با تلفن ۹۷۰۹۶۲ تماس بگیرید.

چند نفر دوزنده زن
جهت کارخانه پیراهن‌دوزی مردانه استخدام میشود تلفن ـ ۶۲۱۶۱۳
از ۵الی ۷ بعدازظهر .
۱ـ۲ آ ـ ۴۱۹۰۲

یك نفر موتور سوار دارای ضامن معتبر با ضامن معتبر نیازمندیم تلفن ۸۲۹۵۴۰ مراجعه فرمائید

SOCIETE IRANIENNE DE TRAVAUX

استخدام

سازمان بیمه‌های اجتماعی برای خدمت در تهران بیکنفر پزشک متخصص رادیولژی‌نیاز دارد. داوطلبین میتوانندبمنظورآگاهی از شرایط استخدام باداره کل کارگزینی سازمان در خیابان آیزنهاور مراجعه نمایند ۳و۱۵۰ م‌الف ۱۰۴۶۵
۱ـ۲ آ ـ ۴۲۰۴۲

تعدادی بازاریاب و فروشنده فعال مرد با تحصیلات دیپلم مورد نیازاست‌کسانیکه‌مدارك بالاتر یا گواهینامه از مراجع صلاحیتدار و سابقه کار داشته باشند حق‌تقدم دارند ، واجدین شرایط مشخصات کامل آدرس یا شماره تلفن و یکقطعه عکس خود را به صندوق پستی ۲۴۳۶ ارسال دارند .

بیمارستان وزارت دادگستری به یک نفر پزشک بیماریهای عمومی جهت انجام وظیفه در درمانگاه صبحها احتیاج‌دارد داوطلبین میتوانند همه روزه‌در ساعات اداری به دفتربیمارستان مراجعه نمایند .
۱ـ۳ آ ـ ۱۱۱۳۷

بچند نفر خانم جهت فروشندگی با حقوق ثابت نیازمندیم تلفن ۹۳۷۹۱۶

آگهی استخدام
بیکنفر مهندس تولید که در رشته تولیدی سابقه کار داشته باشد احتیاج است .
باصندوق پستی ۳۲۱۳ مکاتبه فرمائید .
آ ـ ۱۱۱۷۱

بیکنفر ثبات بایگان مرد که ماشین نویسی بداند نیازمندیم و داوطبین‌به راهنمائی ۹۵۷ روزنامه اطلاعات مکاتبه نمایند

استخدام کارگر برق
برای کار درکارخانه خارج از تهران بتعدادی کارگر برق نیازمندیم شرکت مهندسین‌پاکند تلفن ۹۳۵۲۷۷
آ ـ ۱۳۱۱۸

به یکنفر پرستار بچه‌با حقوق مکفی نیازمندیم‌به تلفن ۸۲۷۳۳۷ تماس حاصل نمایند

یخچال سازی

شمس
به چند نفر سرویس‌کار فنی که دارای سابقه‌کار باشند احتیاج دارد
طالبین به خیابان ظهیر الاسلام فروشگاه شمس مراجعه فرمایند

کفش بلا استخدام میکند
شرکت پخش جمشید
بمنظور تکمیل کادر فروشگاههای کفش بلا تعداد زیادی فروشنده و کمك فروشنده با تجربه با حقوق‌و پورسانت مکفی‌طبق شرایط‌زیر استخدام مینماید .
۱ ـ حداکثر سن ۲۵ سال .
۲ ـ دردست‌داشتن دفترچه‌پایان خدمت‌یا معافیت (غیر پزشکی)
۳ ـ داشتن ضامن معتبر .
۴ ـ دارا بودن گواهینامه تحصیلی حداقل ششم ابتدائی و حداکثر دیپلم متوسطه .
۵ ـ خانمها و آقایان داوطلب میتوانند برای‌تکمیل پرسشنامه استخدام و شرکت در مصاحبه با در دست‌داشتن‌یکقطعه‌عکس ۴ × ۶ازتاریخ۱۴ر۶ر۵۲ الی ۲۰ر۶ر۵۲ از ساعت ۸ الی ۱۵ بسازمان امور اداری شرکت واقع در کیلو متر ۲۴ جاده کرج به کارگزینی شرکت پخش جمشید مراجعه فرمایند.

INTERESTING SALES WORK IN TEXTILE INDUSTRY
UNDUETSCH IRAN CO. LTD., has a vacancy for a salesman of spinning and weaving textile machinery and accessories. This rewarding job requires expert knowledge, own initiative and traveling to textile industry centers. Salary commensurate with experience and ability. Company car will be provided. Interested candidates of Iranian nationality having completed their military service and having good command of written and spoken English and-or German, please write to the Manager, P.O.B. 12-1381, giving curriculum vitae and resumé of past experience.

دربازکن برقی کالدر آلمانی
CALDER
بدون پیش قسط با قساط ۶ ماهه
بوسیله تلفن سفارش دهید دستگاه در مدت ۴ ساعت نصب وتحویل میگردد
تلفنهای دفترفروش : ۶۸۱۰۱۱ الی ۶۸۱۰۱۵
نماینده انحصاری مرکز فروش : شرکت بکد الکتریک ـ پهلوی مقابل پارک ساعی ۶۸۰

استخدام کارمند
شرکت کتاب برای همه
(کتابخانه لاروس)
احتیاج بدونفر کارمند داردکه‌به ماشین نویسی لاتین‌و فارسی آشنائی کامل‌داشته باشندوحداقل یکی از زبانهای فرانسه یا انگلیسی را بدانند داوطلبانیکه به هردو زبان آشنائی داشته باشند مقدم خواهندبود. داوطلبان میتوانند ازروز شنبه ۱۷ر۶ر۵۲ همه روزه از ساعت ۴ بعد از ظهر به محل شرکت واقع در خیابان کریمخان زند مقابل ایرانشهر مراجعه نمایند .

استخدام ماشین نویس
دوشیزه یا بانو آشنائی کامل‌به ماشین نویسی فارسی و لاتین با معلومات حداقل دیپلم برای کار تمام وقت با حقوق مکفی و مزایا استخدام میشود .
کسانیکه سابقه در امور کار های بیمه و یا معلومات آنها بالاتراز دیپلم باشد حق‌تقدم دارند متقاضیان مشخصات کامل خود را با یك قطعه‌از آخرین عکس و آدرس صحیح با شماره تلفن به صندوق پستی ۵۲۶ تا آخر شهریور ماه ۱۳۵۲ ارسال فرمایند . ضمنا مدارك پذیرفته نشدگان عینا به آدرس آنها مسترد میگردد .

شرکت سهامی کارخانجات
کفش وین
افراد زیر را استخدام می‌نماید
۱ـ ۸۰ نفر فروشنده و دکوراتور
داشتن تضمین معتبر ، حداقل دوسال سابقه کارمعلومات حدود سیکل اول.
۲ـ ۴۵ نفر کارگر برق
داشتن سابقه کار در مورد سیمهای برقی ، ماشین‌آلات صنعتی و آشنائی به نقشه خوانی
۳ـ ۳۰ نفر کارگر کاربرروی
۴ـ ۱۰۰ نفر کارگر چرخکار زن و مرد
۵ـ ۲۵۰ نفر کارگر ساده زن و مرد
متقاضیان واجد شرایط بایستی دارای‌برگ خاتمه‌خدمت ومعافی غیر پزشکی بوده و سن آنها بین ۲۰ الی ۳۵ سال باشد.
جهت امور استخدامی روزهای شنبه ـ دوشنبه ـچهارشنبه هر هفته بکارگزینی شرکت سهامی کفش وین واقع در کیلومتر ۱۸ جاده مخصوص کرج مراجعه نمایند.
کارگزینی شرکت سهامی کفش وین

برادران گلپایگانی
نمایندگی مجاز فروش محصولات بنز ایران ناسیونال
وانت ۵۰۸ ـ انواع مینی بوس بنز ۳۰۹
آمبولانس ۳۰۹ ـ انواع اتوبوس بنز ۳۰۲
تلفن های نمایشگاه ۵۳۶۳۰۱ ـ ۲۷۹۰۰

شرکت جنرال تولز
استخدام میکند
چند نفر مهندس مکانیك اتومبیل باحقوق مکفی پیشنهاد های خود را با ذکر سوابق و مدارك به صندوق پستی ۱۴۰۶۶ ارسال نمائید .

کارخانجات پشم شیشه ایران
بافراد زیر نیاز مند است
۱ ـ یك‌نفر ک

یك شرکت معتبر

استخدام مینماید

۱ـ یکنفر جوان دیپلمه آشنا بحسابداری متمایل بخدمت در آذربایجان .
۲ـ راننده پایه یک همگانی با ۳ سال سابقه کار باتریلی .
۳ـ راننده پایه دو همگانی با حداقل ۲ سال سابقه کار با گواهینامه مذکور .
۴ـ تعدادی کارگر ساده‌دارای سواد خواندن و نوشتن بابرگ پایان خدمت .
متقاضیان از ساعت ۹ تا ۱۱ و۲تا۴ باتلفن ۹۶۲۰۵۹ تماس بگیرند .

فروشگاه کورش

جهت کار در قسمت اطلاعات برای صبح وعصر داوطلب آشنا بزبان انگلیسی می‌پذیرد خواهشمند است برای تسلیم درخواست به اداره امور کارمندان در طبقه چهارم فروشگاه مراجعه نمائید .

دونفر تکنیسین برق برای کار درکارگاه کرج مورد نیاز است طالبین باتلفن ۴۴۳۰۸ تماس گیرند .
آ ـ ۱۳۱۷۴

بیکنفر سکرتر تمام‌وقت

نیازمندیم شرکت S.P.C.... میدان آریامهر مقابل بیمارستان‌شهرام‌شماره ۴۴

۲نفر تکنیسین لوله‌کش آب مورد نیاز است طالبین با تلفن ۴۴۳۰۸تماس گیرند .
آ ـ ۱۳۱۷۳

دونفر تکنیسین و۲نفرمهندس راه وساختمان و یکنفر نقشه‌بردار با ۳ سال تجربه مورد نیاز است تلفن ۹۲۵۲۱۷
آ ـ ۱۳۱۸۴

استخدام

دکتر جراح برای‌روزنیازمندیم تلفن ۷۹۴۵۳۵
۱ـ۲ آ ـ ۱۳۱۰۵

بدونفر دوشیزه یابانوی‌ماشین نویس وسکرتر نیازمندیم تلفن‌ـ ۸۳۹۸۶۴

دکتر داروساز تهران شهرستان ۳۱۳۶۲۶

به تعدادی ویزیتور با وسیله نقلیه تمام وقت مورد نیاز است تلفن ۸۳۹۸۶۴
۱ـ۵ آ ـ ۱۲۹۷۷

دونفر آتش‌بار با پروانه‌جهت کوره‌بری مورد نیاز است تلفن‌ـ ۶۶۲۱۴۰
۱ـ۳ آ ـ ۱۲۷۶۹

بچندنفر کارگر چرخکار و دست‌دوز نیازمندیم‌خیابان‌نادری مقابل نیدی ساختمان پیروز ترپکو بخشیان .

بیکنفر دفتردار که سن آن بین ۴۰ و ۵۰ باشد مورد نیاز است تلفن ۶۲۲۲۹۰
۱ـ۲ آ ـ ۱۲۹۶۸

یکنفر مهندس برق ومکانیک برای کاردرکارگاه کرج‌موردنیاز است تلفن ۴۴۳۰۸
آ ـ ۱۳۰۵۲

دوشیزه که زبان ارمنی‌بداند جهت نظافت‌کارهای‌دندانپزشکی صبح تا عصر تلفن ۸۲۷۴۹۵
آ ـ ۱۱۱۱۱۲

آموزگار مجرب ملی ودولتی استخدام میشود ۹۲۵۰۴۶
آ ـ ۱۳۱۵۷

داروساز جهت تهران و شهرستان ۳۱۶۴۵۰

بیک بانوی کارمند تمام‌وقت نیازمندیم تلفن ۶۶۳۴۲۷
آ ـ ۱۱۱۰۳

به پنج نفر دیپلمه مرد باتضمین نیازمندیم تلفن ۶۶۳۱۴۰

کار و آموزش

۲۰ نفر علاقمند به کار رادیو تلویزیون . نقشه‌کشی . برق فشار قوی . پخچال‌وکولرپس‌از یکدوره کوتاه آموزشی به کار مشغول میشوند پهلوی‌ـ نبش بهرامی تلفن۶۶۳۷۶۰و۶۴۹۴۹۴

شریک

شریک جهت‌توسعه کارتجارتی باتضمین عایدات ۳۹۱۸۴۱ از ساعت ۴ تا۸ بعدازظهر .
۱ـ۲ آ ـ ۱۲۹۶۶

بیکنفرشریك با سرمایه جهت کار تولیدی پرمنفعت نیازمندیم تلفن ۳۰۵۰۹۰
آ ـ ۱۳۱۰۹

جویای کار

راننده ۲ همگانی با سواد متاهل سابقه ۱۵ سال سن ۴۵ ساله کارخانجات و شرکت جویای کار است تلفن۳۱۱۲۳۱ روزنامه اطلاعات .

راننده‌ای دارای ماشین‌شخصی پیکان در شرکت یا موسسه‌ای برای کار آماده است تلفن ـ ۳۹۲۷۱۱
آ ـ ۱۳۲۰۱

جوانی بامدرک پنجم‌متوسطه وارد به سرپرستی در کار های فلزکاری وانواع درب و پنجره واسکلت فلزی و غیروتسلط کامل به نقشه جویای کار است تلفن ۳۱۱۲۳۱ راهنمای ۹۶۲ روزنامه اطلاعات .
آ ـ ۱۳۲۰۸

یکنفر راننده با اتومبیل ۵۱ تمام وقت جهت شرکتهاوموسسات‌آماده کاراست تلفن ۹۵۷۹۳۶ ملکوتی

آموزشگاهها

ماشین نویسی

بیژن همتا ندارد
میتوانید امتحان کنیدمیدان‌ژاله تلفن ۳۱۸۳۸۴

ماشین نویسی ربانی

شما رابابهای کم‌وبرزمانی‌کوتاه برای‌استخدام آماده‌میکندشاه ـ آبادمقابل‌سینماحافظ ۳۱۷۱۳۵

تعلیم رقص

رقص و موزیك ریتا
سه راه‌شاه روبروی نوماجیان ۶۶۳۰۲۴
۱ـ۵ آ ـ ۹۲۲۱

رقص

هنرستان رقص‌تاربین‌یان
رقصهای مدرن و فولکلورتوسط آقای تاربین‌یان و دوشیزه مارگریت حافظ چهارراه کالج ۶۶۲۳۵۸
آ ـ ۱۳۱۶۲

تعلیم رانندگی

آموزشگاه‌رانندگی‌رودکی
چهارراه مرغوبی سلسبیل‌نفر ۹۵۴۴۵۹

هنرستان فنی پرستو

مرکز اموزش صحیح رانندگی و مکانیکی‌ترافیک‌مجهز بیهترین و مدرنترین وسایل آموزش با مربیان ورزیده و بدون اتلاف وقت با هزینه کم نشانی‌چهارراه گمرک شاهپور تلفن ۲۳۹۱۶

آموزشگاه رانندگی کالج

خیابان ری نرسیده به سه راه امین‌حضور بالاتر از کوچه آبشار تلفن ۳۵۰۱۷۰
آ ـ ۸۸۶۸

هنرکده فنی

میدان بهارستان مقابل مجلس شورای ملی تلفن ۳۱۸۰۴۶
آ ـ ۸۷۸۷

تدریس خصوصی

ریاضیات فیزیک شیمی متوسطه پویژه ششم و عالی کنکور ـ ۹۵۳۶۷۷

ریاضیات ـ فیزیك ـ شیمی فارغ‌التحصیل پلی‌تکنیك تلفن ۷۹۵۴۳۵

با هفته‌ای یك جلسه تدریس در کلیه دروس قبولی شما را تضمین میکنیم دانشجویان‌سال پنجم پلی‌تکنیك تهران‌با پنج سال سابقه تدریس خصوصی و دبیرستانی تلفن ۷۹۵۱۱۴

انگلیسی توسط بانوی انگلیسی ساعتی ۳۰ریال

تلفن ۴۷۱۴۱ و ۴۲۰۸۶

ریاضیات فیزیك شیمی

تضمین سیکل اول و دوم تلفن ۶۶۳۰۳۴

تدریس انگلیسی

در منزل شما باقیمت کم تلفن ۳۵۸۲۱۴
آ ـ ۱۱۱۲۷

کلاس خصوصی نقاشی

۷ تا ۹ بعد از ظهر ۷۷۴۹۶۴

تدریس انگلیسی‌درمنزل شما تلفن ۸۲۲۱۵۹

لیسانسیه زبان

جهت تدریس دراموزشگاههای شبانه ومنازل تلفن ۸۲۱۵۱۷
آ ـ ۱۳۱۶۳

زبان فرانسه توسط یك استاد با سابقه تلفن ۷۹۶۰۵۸

پانسیون

پانسیون شبانه روزی

کودکان از کلاس اول تاسوم راهنمائی بسیار مدرن و مجهز تلفن ۷۷۰۷۱۲
۱ـ۵ آ ـ ۱۲۸۲۸

پانسیون نژاد

زیر نظر بانوی انگلیسی مدرن و مجهز در مرکز شهر شامل : صبحانه‌و حمام ، یادگیری زبان انگلیسی در محیط خانوادگی انگلیسی . بهلوی مقابل کاخ مرمر تلفن ۴۷۱۴۱ ـ ۴۲۰۸۶

پانسیون اقبال

پانسیون شبانه‌روزی بانوان و دوشیزگان دانشجو تلفن ـ ۸۴۱۱۰۳
۱ـ۲ آ ـ ۱۲۷۹۸

پانسیون در خانواده در محیط آرام و مطمئن تلفن ۷۶۳۲۲۰

املاك و مستغلات

فروش خانه فروشی

خانه‌ای بمساحت ۳۶۰ متر بر۲۰ متری فرزانه ۳ طبقه ۵ اطاقی با سرویس کامل مستقل تلفن کولر بقیمت ۶۰۰ هزار تومان دفترجمشید تلفن ۹۲۸۰۸۳

خانه‌ای ویلائی ۴۵۰ متر در بهترین نقطه نارمک ۲۵۰ متر زیربنا مهندسی‌ساز دارای آب برق تلفن وکولر آبی و گازی بدون واسطه ۴۵۰۰۰۰ تومان بفروش میرسد تلفن ۷۹۲۱۷۱
آ ـ ۱۳۱۱۲

تهران‌پارس خانه های ویلائی و مستغلاتی از ۴ تا ۱۰اطاقه قیمت ۲۶۰ تا ۵۰۰ هزارتومان ۷۸۲۱۲۸
آ ـ ۱۳۰۹۲

خانه فروشی

خانه‌ای بمساحت ۳۱۸ متر واقع در خیابان آیزنهاور نبش خیابان پندآموز با ۱۲ اطاق و شوفاژ روشن و ۲ فیش تلفن بدون واسطه بمبلغ هفصد هزار تومان به فروش میرسد طالبین فقط صبحها با تلفن ۹۵۳۴۱۹ تماس بگیرند

خانه فروشی بمساحت ۹۰ متر چهار اتاق باتمام وسایل میدان پاستور کوچه اسکافی پلاک ۱۲ بتلفن ۴۵۰۰۷مراجعه فرمائید .
۱ـ۲ آ ـ ۱۱۱۲۳

خانه شمالی بمساحت ۱۵۰ متر دارای ۶ اطاق با زیر زمین و سرویس کامل‌حیاط شمیران‌اول خواجه نصیر طوسی به ارزش ۱۹۵ هزار تومان تلفن ۶۶۴۹۷۲

تهران پارس

ساختمان نوساز دارای ۴اطاق وگاراژ و سرویس کامل با زیر زمین بمساحت ۳۳۰ متر زیربنا ۳۰۰ متر قیمت ۳۲۵ هزار تومان تلفن ۷۸۶۴۳
آ ـ ۱۳۱۰۸

خانه فروشی اکازیون خانه فروشی

خانه‌ای بمساحت۵۱۵متر سه‌بر دارای۶مغازه۳ دستگاه‌ساختمان کامل، شوفاژ تلفن برق و آب بعلت‌مسافرت‌بخارج‌بدون‌واسطه مقطوع ۱۳۰۰۰۰۰ تومان‌بفروش میرسد خیابان‌شمیران خواجه عبداله انصاری چهارراه اول پلاک ۴۲ تلفن ۷۷۱۵۶۶
آ ـ۱۳۱۹۱

اکازیون خانه فروشی

خانه‌ای بمساحت۱۵متر سه‌بر دارای۶مغازه۳ دستگاه‌ساختمان کامل، شوفاژ تلفن برق و آب بعلت‌مسافرت‌بخارج‌بدون‌واسطه مقطوع ۱۳۰۰۰۰۰ تومان‌بفروش میرسد خیابان‌شمیران خواجه عبداله انصاری چهارراه اول پلاک ۴۲ تلفن ۷۷۱۵۶۶
آ ـ۱۳۱۹۱

باغ فروشی با سند مالکیت رسمی

کیلومتر ۲۰جاده‌اسفالته چالوس قریه آدران یك قطعه‌باغ‌بمساحت۱۹۷۳۴ متر مربع محدوده بجاده اسفالته‌چالوس‌ورودخانه ماشین‌رو متری۵۰۰ریال نقد و اقساط تلفن های ۶۸۱۶۷۶ و ۸۲۱۳۸۷ و ۶۶۲۴۵۹

زمین فروشی افشاریه کرج

کیلومتر۱۶ جاده کرج به قزوین تقسیم‌شده‌بقطعات۱۰۰۰ و ۱۲۵۰ متری با آب و درخت‌کاری نقدواقساط مرکز فروش عباس‌آباد ابتدای‌فرح‌شمالی‌آرانس تهران تلفن ۸۴۲۳۶۶ و ۸۴۲۷۵۸

زمین فروشی

اگرتابحال برای‌سکونت خود زمین مناسب خریداری نکرده‌اید از زمین های نوشت

بافاصله ۲۰ کیلومتری میدان شهیاد که‌بقطعات ۷۰۰ متری با سند مالکیت جداگانه تفکیك ودارای آب‌و آسفالت و سیستم صحیح شهر سازی میباشد بازدید نمائید برای خرید تلفن ۸۲۶۰۶۴

۲ تا ۳ قطعه زمین ده هزار متری مرغوب‌درحومه‌شهرسازی کرج‌به قیمت مناسب فوری به فروش میرسد . آقای ملکی‌در کرج جنب‌بیمارستان کمالی‌تلفن ۲۲۶۱ راهنمائی مینمایند .
۱ـ۵ آ ـ ۱۲۷۱۶

دو قطعه‌زمین ۳۰۰ متری در چهارراه عادل استخر تهران‌ـ پارس یکی دونبش جنوبی‌متری ۷۰۰ تومان دیگری جنوبی‌متری ۶۵۰ تومان بفروش میرسد ـ ۹۵۰۳۱۵
آ ـ ۱۳۰۹۵

زمینی بمساحت ۲۰۰۰ متر حصارک نیاوران بفروش‌میرسد تلفن ۶۶۸۰۱۶ از ساعت ۴ الی ۷بعدازظهر .

زمین در محدوده کرج

بمساحت ۲۸۶ عرض ۱۰ متر خیابان قزوین مقابل سینما آتلانتیک انتهای خیابان چهارم آبان قواره هفتم بطرف شرق نقدا بفروش‌میرسدتلفن۹۷۰۸۶۷
۱ـ۳ آ ـ ۱۲۷۶۱

اکازیون واقعی

۵ قطعه زمین هزار متری‌بهترین منطقه سرسبز مشکین‌آباد کرج باسند مالکیت بقیمت متری ۳۵ تومان بعلت احتیاج‌فوری‌بفروش میرسد ۸۴۶۶۴۲
۱ـ۲ آ ـ ۱۳۰۹۸

نقد و اقساط

سعادت‌آباد کرج جهت اطلاع خریداران محترم مابقی‌زمینهای‌سعادت‌آباد برای ایجاد ویلا و باغ در قطعات ۱۰۰۰ متری اسفالت آماده فروش‌شد تلفن ۹۲۵۲۲۰

اکازیون

زمین در بهترین منطقه شهر ییلاقی کوروش(شریفیه)بقطعات ۱۰۰۰ متریبالا تفکیک شده با سند مالکیت متری ۶۵ ریال‌نقد واقساط بفروش میرسد تلفن‌ـ ۹۲۸۲۶۳

فروش سرقفلی مغازه واگذاری

مغازه ۶٫۵ × ۱۱باسرویس‌کامل امیرآبادشمالی‌واگذاری۶۳۲۸۵۶
۱ـ۱۰ آ ـ ۱۲۷۲۹

مغازه دودهنه نزدیک سه راه ونک فروشی تلفن ۶۸۶۵۷۹

باغ فروش

باغ‌مشجر میوه باآب‌چاه نیمه عمیق اراضی ملاردکرج تفکیک شده بقطعات ۵۷۰ متری وبیشتر تلفن۶۳۶۹۵۵بین۳و۵ بعدازظهر
آ ـ ۱۳۱۸۷

فروشی خانه‌های شمالی جنوبی و مسغلانی در شمال شهر و شمیران ۸۴۱۴۲۸ رجبی

بفروش میرسد

۲۴۰ هزار تومان مقطوع منزلی به مساحت ۱۷۳ متر دو نبش چهار اطاقه ویلائی با شوفاژ روشن‌و تلفن‌شخصی‌ساز خیابان دولت سه راه نشاط انتهای خ ـ جوانشیر ـ خ بهرام دست چپ در آخر پلاك ۵ تلفن ۸۴۴۵۰۸ و ۸۶۴۸۶۱

خیابان حشمت‌الدوله ساختمان گلنگی دارای ۹ باب مغازه‌و دو باب‌خانه بفروش میرسد تلفن ۶۳۴۲۵۵
۱ـ۵ آ ـ ۱۲۸۰۵

خانه‌ای ویلائی

یک طبقه واقع در تهران‌پارس دارای ۵ اطاق هال بزرگ با سرویس کامل و فیش تلفن به خارجیان اجارمداده میشودتلفن ۳۵۰۸۴۰
آ ـ ۱۳۰۳۶

خانه‌های مستغلاتی درتهران‌نو وتهران‌پارس ـ ۷۸۰۰۶۲ ـ ۷۸۱۹۴۱

خانه آپارتمانی و جنوبی گیشا فروشی ۶۳۸۷۳۴

خانه از ۳۵۰ هزارتومان ببالا فروشی ۸۴۷۹۸۲

خانه فروشی دوبر ساسان سه طبقه تلفن ۹۲۶۵۲۸

دوباب خانه قدیمی‌ساز یکی بمساحت ۱۱۶ متر به مبلغ۱۳۵ هزار تومان ودیگری ۶۷ متر به مبلغ ۷۳ هزار وپانصد تومان سیمتری نظامی نزدیک شامتلفن ۷۹۲۶۰۰
۱ـ۲ آ ـ۱۳۰۴۷

فروش فوری

بعلت مسافرت اکازیون ۱۵۰۰ متر زمین در بهترین نقطه پهلوی بالا ۳۵متربرخیابان بفروش میرسد تلفن ۳۱۰۱۶۸ و ۳۱۰۱۶۹

فرحشمالی برخیابان پالیزی خانه‌ای جنوبی نوساز ۴ طبقه مستغل ۵۴۰ مترزیربنافوق‌العاده مجهز شخصی‌ساز بفروش میرسد تلفن ۷۹۵۷۴۳ از ساعت ۴الی۸ بعدازظهر .
۱ـ۲ آ ـ ۱۲۹۹۷

خانه فروشی بالوازم کامل وتلفن در ارباب‌مهدی ۱۷۵هزار تومان عصرها از ساعت ۶ تا۷ تلفن ۷۹۵۶۹۷
۱ـ۳ آ ـ ۱۲۷۶۱

برای خرید و فروش خانه و زمین و مستغلات بیش از ده‌میلیون‌ریال‌با ماتماس‌بگیرید ۶۶۲۶۳ و ۶۶۴۶۱۸ و ۶۶۰۲۰۰

آپارتمان فروشی گروه مهندسین آپارتمانهای فروشی تلفن ۶۲۸۸۰۰

یکدستگاه آپارتمان دو اطاقه بهجت‌آباد فروشی‌تلفن۶۲۷۱۱۴
آ ـ ۱۳۱۷۲

آپارتمان فروشی خیابان ظفر کوی شهریار پلاك ۶۸ تلفن ۶۳۳۶۰۱ و ۶۳۳۴۲۶ و ۶۳۰۲۷۴

ویلای فروشی

ویلائی واقع در میرداماد‌خیابان اطلسی کوچه مهرداد‌پلاک ۳۷ بمساحت ۶۸۸ مترداراى۱۷اطاق خواب دوهال سالن‌وسرویسهای مجهز پاسیو‌آب برق تلفن‌شوفاژ استخر چاه عمیق بافشار قوی موتور پمپ‌زیرزمین و اطاق مستخدم فورا بفروش میرسد تلفن ۶۲۲۷۶۲ و ۶۶۲۵۸۲
آ ـ ۱۲۱۵۱

باغ فروش

باغ‌مشجر میوه باآب‌چاه نیمه عمیق اراضی ملاردکرج تفکیک شده بقطعات ۵۷۰ متری وبیشتر تلفن۶۳۶۹۵۵بین۳و۵ بعدازظهر
آ ـ ۱۳۱۸۷

آپارتمان واگذاری برخیابان پهلوی

بالاتر ازعمر یخ نرسیده بمیدان ونک دودستگاه آپارتمان مجهز بشوفاژ ، آسانسور،تلفن،مستقل جهت دفترمهندسی‌وشرکت‌بدون واسطه واگذار میشود تلفن ـ ۶۸۴۴۵۵
آ ـ ۱۳۱۷۸

دفتر کار

دفترکار در حوالی‌تخت‌جمشید بسیار لوکس پنج اتاق‌با۴شماره تلفن واگذار میشود تلفن ـ ۸۳۴۲۱۶
۱ـ۴ آ ـ ۱۲۸۶۵

کافه رستوران نور

با ۴۰ سال سابقه وجواز درجه یک باوسایل یا بدون وسایل فوری بفروش میرسد . لاله‌زار اول اکباتان تلفن ۳۱۹۸۰۹
۷تا۹ بعدازظهر .

مطب واگذاری

مطب با سابقه حوالی‌راه آهن واگذار میشود از ساعت ۵ تا ۷ با تلفن ۸۲۴۶۴۶ تماس‌بگیرند

اجاره داده‌میشود

آپارتمان اجاره

چنددستگاه آپارتمان درخیابان شهباز شمالی ایستگاه ناصری مجهز به ۳ اطاقی و سرویس کامل و شوفاژ برای دفاتر خصوصی بدون سرقفلی آماده اجاره است طالبین به تلفن ـ ۳۵۶۹۰۹ مراجعه فرمایند .
۱ـ۵ آ ـ ۱۲۸۹۹

۱۷ دستگاه آپارتمان

۲۵ شهریور روزولت کوچه جار ۱۷ دستگاه سه‌اطاقه نوسازباشوفاژ یکجا به شرکت های خصوصی اجاره داده می شود تلفن ۶۳۴۲۵۵

اجاره‌ای

چند دستگاه خانه و آپارتمان‌از ۳ اطاق ببالا در منطقه شمال شهر و عباس‌آباد برای‌سکونت ادارات دولتی و موسسات‌اجاره داده میشود تهیه مسکن‌کورش تلفن ۸۴۷۹۸۲
آ ـ ۱۳۱۱۶

۸دستگاه آپارتمان‌باچند باب مغازه جهت سکونت وموسسات در ۴۵ متری میرداماد (داودیه) فلکه محسنی باجاره داده میشود تلفن ۷۷۴۲۹۲

شرکت تهیه‌مسکن‌آسان

مجهزترین سازمان مسکن در ایران آپارتمانهای ۳ الی۱۰۰ اطاقه برای محل کار وسکونت وخانه های ویلائی ومستغلاتی برای اجاره وفروش‌موجوداست تلفن ۶۲۲۰۶۵
آ ـ ۱۳۰۲۹

چند دستگاه آپارتمان

روزولت ۲۵ شهریور چنددستگاه آپارتمانهای سه‌اطاقه نوسازباشوفاژ اجاره داده می‌شود تلفن ۶۳۴۲۵۵

آپارتمان ۳ اطاقه برای دفتر کار اجاره نبش پهلوی تخت جمشید ۶۶۴۶۱۸

آپارتمانی دارای ۳ اطاق‌خواب وپذیرائی نهارخوری‌وهال‌بزرگ تلفن ـ شوفاژ ـ کولر جهت اجاره آماده‌است‌تلفن ۶۲۵۳۵۱
آپارتمانی دارای ۳ اطاق‌خواب
۱ـ۲ آ ـ ۱۳۱۰۷

آپارتمانهای سه ، چهار و پنج اطاقی مجهز به سرویس های فرنگی ، شوفاژ، کولر و تلفن‌در مرکز شهر اجاره داده میشود تلفن ۴۴۹۲۳ ـ ۴۰۷۹۲
۱ـ۳ آ ـ ۱۳۱۲۴

ساختمان اجاره

طبقه اول خانه مسکونی۵اطاقه دولت‌کوی کی‌نژاد اجاره داده میشود بتلفن ۹۲۷۶۷۶ مراجعه شود .
۱ـ۳ آ ـ ۱۳۱۹۴

آپارتمان اجاره

منزلی در اطراف شاهی برای مدت حدودیکسال‌اجاره میشود لطفا با تلفن ۷۵۴۰۳۱ صبحها تماس بگیرید .
۱ـ۲ آ ـ ۱۳۱۹۰

کارخانه‌ای به مساحت حدود ۱۰۰۰۰ متر با سالن بیش از ۲۰۰۰متر برای اجاره یا خریدمورد نیاز است تلفن۹۵۸۱۳۲

مورد نیاز برای خرید

زمین

خریدار اراضی شمیران دره‌قشلاق . زعفرانیه ولنجك تلفن ۶۸۵۵۳۳

خرید سرحدآبادملاردکردان کوهک چیتگر عباس‌اباد جنت‌ـ اباد ـ مونترال سازمان برنامه ۴۶۸۴۶

زمینهای بزرك کرج تا قزوین خریداریم۴۲۰۱۸۲

دفتر املاك مولائی‌بورس اراضی سعادت‌آباد و کوی‌مکانیر تلفن۸۷۶۱۰۵

اراضی تهران پارس شرکت نفت سازمان‌چای خریداریم تلفن۷۸۰۴۸۵

زمینهای کرج خریدار و فروشنده‌ایم دفترمنصور ۸۷۱۱۵۳

زمینهای خارج‌ازمحدوده مجیدیه و شمس‌آباد را خریداریم دفتر حاتم ۷۷۷۱۰۵

زمین‌های تهران‌پارس جوادیه سفیدخاك قناد کوثر خریداریم ۷۸۲۸۷۳

زمینهای باغ فیض‌پونك فرح‌زاد جنت آباد خریداریم ۴۲۶۸۲

خریدار اراضی ساحلی وجنگلی شمال تلفن ۴۵۱۶۸ و۶۶۲۴۵۹ و ۴۳۴۹۹

گریدار و فروشنده زمین های تهران‌پارس ۷۸۶۴۷ ـ اسکوئی

کوهك کوهك کوهك
خریداریم گلکار یزدی ۹۵۶۶۰۶

زمین کردان جنت‌آباد

ملاردخریداریم‌صفرنژاد۶۶۸۲۱۹

اراضی شمس‌اباد و مبارك‌آباد خریداریم تلفن ۷۷۷۶۵۵

خریدار زمین افسریه ۷۹۱۳۵۹

زمین افسریه‌خریداریم۷۹۳۳۴۶

زمین تهران‌پارس خریداریم‌تلفن ۷۹۳۰۲۰

خریدار زمین تهران پارس ـ ۷۸۱۹۲۶

بنگاههای معاملات املاك

دفتر پارس مرکز معاملات املاك و مستغلات درشهروعباس آباد و شمیرانات تلفن ۸۴۱۵۵۸

خرید و فروش زمینهای جنوب‌غرب تهران‌صنعتی و مسکونی جاده کرج و بیمارستان شماره ۲ املاك حقیقت ۹۶۰۸۹۶

خرید وفروش زمین جهت شهر سازی و کشاورزی درمازندران وتهران وحومه تلفن ۴۳۱۰۶

شرکت‌ساختمانی آریز
تلفن ۸۴۵۰۶۴
کلید خانه دلخواه شمارا تقدیم میکند

بورس اراضی شمیران

دفتربراتی ۸۷۲۵۷۵ـ ۸۷۷۸۷۵

بورس‌اراضی صنعتی‌و

غیره تهران کرج قزوین تلفن‌ـ ۹۵۱۳۷۰

نیازمندیهای آگهی

سازمان نیازمندیهای خارجیان

خانه‌شمارا اجاره میدهد
۸۲۳۱۵۵ ـ ۸۲۳۹۲۹
۸۳۸۱۰۶

اجاره خانه بخارجیان

موسسه نیازمندیهای خارجیان خانه بخارجیان اجاره میدهد

۸۳۰۰۸۲ ـ ۸۳۰۰۸۱
۸۲۱۸۱۱ ـ ۸۲۱۷۲۳
۳۶۱ تخت جمشید مقابل سفارت آمریکا

موسسه امپایر ۷۷۷۵۰۰

خانه بخارجیان اجاره میدهد
۷۷۸۹۵۵ ـ ۷۷۳۲۸۵

آژانس امیر

مرکزاجاره بخارجیان عمران ـ تلفنی
۸۴۰۵۰۲ ـ ۸۵۰۸۱۳

موسسه نیازمندیهای هیلتون اجاره به خارجیان ۸۳۴۶۳۷

مؤتمن امور خارجیان

مرکزاجاره تخت جمشید نب بهار ۵۰۳
۷۵۱۷۸۲ ـ ۷۵۲۳۵۸

۸۴۶۱۵۷ ـ ۸۴۳۱۳۸

آژانس رویال ـ اجاره وخرید خارجیان

سازمان مسکن پارس

اجاره به خارجیان ۸۴۸۴۲۴

۸۳۵۱۲۰ ـ ۸۲۹۷۶۶ سازمان کورش

اجاره منازل بخارجیان

مرکز اجاره خانه شمارافورا

بخارجیان‌اجاره میدهیم ۸۴۷۹۸۲

آژانس بین‌المللی بخارجیان هرنوع مستغلات‌شما را اجاره میدهد ۸۳۰۸۴۱ ـ ۸۳۰۸۴۲ ـ ۸۳۰۸۴۳

معاملات پول

پول موجود

پول

فوری در مقابل سند مالکیت بدون‌خرج‌محضر

۸۳۰۸۳۵ پول ارزان

بهرطریقی فوری

۳۱۱۸۳۶

بهر طریق که بخواهید و ملك با سود بانکی ۳۱۱۸۳۶ و ۳۷۲۷۳۹

خانمهای محترم

بشما باشرایط سهل‌وام و فرش باقساط میدهیم تلفن ۴۲۲۲۷

تزئینات و دکوراسیون

۳ تومان

با روزی ۳ تومان منزل ومحل کار خودرا باپیشرفته‌ترین‌نوع‌کاغذ دیواری ، موکت ، پرده‌کرکره وکفپوش تزئین نمائید تلفن ۶۶۶۶۶۵ـ۴۸۷۵۱

پرده کرکره و تعمیرات کف‌پوش و کاغذ دیواری توسط شرکت غرب ۲۴ اسفند نبش جمشیدآباد تلفن ۹۳۲۲۹۰

پرده کرکره ، فرش ماشینی ، کاغذ دیواری، کفپوش‌تزئینات‌ساختمان طلائی ۸۳۲۹۵۴

تزئینات شهیاد
پرده کرکره آمریکائی متر مربع ۴۴۰ ریال‌بسن ۹۶۳۷۴۹

مورد نیاز

پول‌شرطی‌درمقابل خانه مستغلات فورانیازمندیم ۹۲۸۴۶۶

پول از یك میلیون ریال ببالا نیازمندیم۶۶۰۲۰۰ و ۶۶۴۶۱۸

پول شرطی نیازمندیم

۸۲۸۳۴۹

پول شرطی‌نیازمندیم ۷۹۱۵۱۹

قبوض

قبوض فرش وجواهر بانک کارگشائی راصددرصدخریداریم و صددرصد وام میدهیم‌موسسه تک خیابان شاه‌بالاتر از کاخ مقابل ۲۰متری اول ۴۵۱۶۸ و ۶۶۲۴۵۹ و ۴۳۴۹۹

قبوض شهرداری خریداریم ـ ۶۶۶۲۶۳ و ۶۶۴۶۱۸ و ۶۶۰۲۰۰

معاملات تلفن

تلفن ۳ و ۷ خریداریم ۳۰۳۲۳۶

خرید و فروش تلفن ۳۱۷۴۳۷ اسلامبول‌کمپانی۲ر۱۷

تلفن ۲ و ۵ فوری‌خریداریم ۵۳۵۷۴۴

خرید و فروش تلفن ۸۲۰۸۴۱

تلفن‌در هرمنطقه خریدار با نصب فروشنده‌ایم ۸۵۳۰۳۱

تزئینات و دکوراسیون

۳ تومان

با روزی ۳ تومان منزل ومحل کار خودرا باپیشرفته‌ترین‌نوع‌کاغذ دیواری ، موکت ، پرده‌کرکره وکفپوش تزئین نمائید تلفن ۶۶۶۶۶۵ـ۴۸۷۵۱

پول فوری با سود بانکی در مقابل خانه مستغلات ۹۲۸۴۶۵

قلك وام میدهد

درمقابل مبیع ارزنده فلك فورا وام میدهد تلفن ۷۶۵۷۴۵

وام با چك بکارمندان ۷۶۱۲۶۹

پول روی ملك

بابهره ارزان وسریع۸۲۲۶۵۹

وام فوری باسود بانکی در مقابل خانه ۳۱۱۸۳۶

پول‌شرطی ـ موجوداست۷۹۱۵۱۹

پول ۵ر۱شاهی۶۲۴۸۷۳

پول شرطی نیازمندیم ۸۳۷۶۸۴
۱ـ۱۵ آ ـ ۱۳۰۱۹

مورد نیاز

پول‌شرطی‌درمقابل خانه مستغلات فورانیازمندیم ۹۲۸۴۶۶

پول از یك میلیون ریال ببالا نیازمندیم۶۶۰۲۰۰ و ۶۶۴۶۱۸

پول شرطی نیازمندیم

۸۲۸۳۴۹

پول شرطی‌نیازمندیم ۷۹۱۵۱۹

قبوض

قبوض فرش وجواهر بانک کارگشائی راصددرصدخریداریم و صددرصد وام میدهیم‌موسسه تک خیابان شاه‌بالاتر از کاخ مقابل ۲۰متری اول ۴۵۱۶۸ و ۶۶۲۴۵۹ و ۴۳۴۹۹

قبوض شهرداری خریداریم ـ ۶۶۶۲۶۳ و ۶۶۴۶۱۸ و ۶۶۰۲۰۰

معاملات تلفن

تلفن ۳ و ۷ خریداریم ۳۰۳۲۳۶

خرید و فروش تلفن ۳۱۷۴۳۷ اسلامبول‌کمپانی۲ر۱۷

تلفن ۲ و ۵ فوری‌خریداریم ۵۳۵۷۴۴

خرید و فروش تلفن ۸۲۰۸۴۱

تلفن‌در هرمنطقه خریدار با نصب فروشنده‌ایم ۸۵۳۰۳۱

تزئینات و دکوراسیون

۳ تومان

با روزی ۳ تومان منزل ومحل کار خودرا باپیشرفته‌ترین‌نوع‌کاغذ دیواری ، موکت ، پرده‌کرکره وکفپوش تزئین نمائید تلفن ۶۶۶۶۶۵ـ۴۸۷۵۱

پول فوری با سود بانکی در مقابل خانه مستغلات ۹۲۸۴۶۵

نیازمندیهای اطلاعات

تلفنی آگهی قبول میکند

تلفنهای ۳۱۱۲۲۴ ـ ۳۱۱۲۲۵ ۳۱۱۲۲۹ ـ ۳۱۱۲۳۰

نیازمندیهای آگهی

آگهی استخدام

انجمن توان‌بخشی جهت خدمت در مراکز آموزشی خود به افراد مشروحه در زیر :
۱ ـ حسابدار دارا بودن دیپلم کامل متوسطه با حداقل پنج سال سابقه کار در حسابداری
۲ ـ استاد کار قالب سازی
نیازمند است افراد واجد شرایط میتوانند تا تاریخ ۵۲٫۶٫۲۰ به کارگزینی انجمن واقع در خیابان شاهرضا بین کالج و ویلا خیابان سرشار پلاك ۳۴ مراجعه نمایند .

PROMPT EMPLOYMENT OPPORTUNITY

We are in need of one bilingual English/Farsi secretary typist to work in our factory located at 22 kms new Karadj Road, transportation provided.

Qualified persons are requested to write their application, with full details to:

IKO CABLE WORKS IRAN LTD.,
21 FOROUGHI (SART-ASNAD) AVE.,
TEHRAN.

ALL APPLICATIONS WILL BE TREATED AS CONFIDENTIAL.

HOECHST

Für unsere Fabrik in Teheran Pars suchen wir ab sofort

eine Sachbearbeiterin mit guten Steno — und Schreibmaschinenkenntnissen. Beherrschung der deutschen Sprache wird vorausgesetzt. Bitte wenden Sie sich für weitere Informationen direkt an Herrn Esch, Telefon 78 22 84 - 5.

آگهی مزایده فروش جیپ استیشن

انجمن ملی حمایت کودکان دو دستگاه جیپ استیشن مستعمل شماره ۵۵۷۳۱ تهران الف و شماره ۵۶۱۸۴ تهران الف را که در مهد کودك یاسمن واقع درخیابان پهلوی بالاتر از چهار راه پهلوی مقابل بانك تهران اول کوچه نکوئی‌پارك شده از طریق مزایده بفروش میرساند داوطلبان شرکت‌در مزایده بدفتر مجله کودك و زندگی واقع در همان محل مهد کودك یاسمن مراجعه و برگ مشخصات رااز متصدی دفتر مجله دریافت دارند
انجمن ملی حمایت کودکان

کرج بفاصله نیمساعت از میدان شهیاد

زیبادشت

شما میتوانید درخو

نیازمندیهای اطلاعات

تلفنی آگهی قبول میکند

تلفنهای ۳۱۱۲۲۴-۳۱۱۲۲۵
۳۱۱۲۲۹-۳۱۱۲۳۰

ویژن!

واکس جهانی
کبری

است که اکنون درایران دردسترس شماست
و شما کفشهای خود را دیگر بدست واکسی خواهید سپرد که سالیان سال مورد استقبال مصرف کنندگان در سراسر جهان بوده است

پرده کرکره

کاغذ دیواری با تخفیف بیشتر موسسه تزئینات هومن تلفن

۹۷۰۸۸۸

تابلو سازی
اس ـ ام ـ اف
سازنده تابلو های برق نشانی :خیابان آیزنهاور نرسیده به میدان‌شهباد نبش کوچه شهوار
تلفن ۹۵۱۶۷۱

کاغذدیواری ، موکت، کفپوش اقساط تلفن۸۲۱۱۴۷ـ۸۲۳۸۱۵

کاغذ دیواری بانصب ۳۰ریال تلفن ۷۷۲۹۱۳ و ۷۷۷۲۰۵

کاغذ دیواری بانصب فوری۲۰درصدتخفیف ۹۷۸۴۲۰

تزئینات گلبار ۹۳۶۳۴۸

کفپوش همه نوع باقساط ۷۷۵۷۷۰

موکت باقساط تلفن ۷۷۵۷۷۵

کاغذ دیواری‌باقساط ۷۹۵۹۷۵

کاغذ دیواری‌باقساط ۷۷۵۷۷۱

یك شرکت تولیدی شن و ماسه بتنی و اسفالتی در تهران حضر بفروش انواع شن و ماسه دانه بندی شده می‌باشد مشخصات مصالح تولید شده مورد تائید کلیه آزمایشگاههای معتبر می باشد. طالبین با تلفن ۶۶۳۰۱۶ و ۹۵۹۶۳۶ تماس حاصل نمایند .

تعمیر مسکن کار های ساختمانی کلی وجزئی
۸۴۸۷۸۱

دفتر ساختمانی کارهای ساختمانی کلی ، جزئی
۸۴۷۹۸۲

آسفالت با تضمین ، بنائی ، نقاشی ۳۰۳۸۶۰

شرکت ساختمانی آسیا
سازنده خانه وآپارتمان درشهر وحومه تلفن ۸۴۷۲۸۸

لوله بازکنی

لوله‌بازکنی
۲۵ شهریور
تلفن ۹۲۳۸۳۳

لوله بازکنی ولوله کشی مقدم ۹۲۵۲۷۴

لوله‌بازکنی پاسارگاد
تلفن ۹۳۹۲۱۷

رفع گرفتگی هرنوع لوله ساختمانی
با دستگاه تراکم هوا ـ تلفن ۷۸۷۲۷

لوله بازکنی ولوله کشی سرویس مجهز مسعود بلوار ۹۲۴۴۸۵

تخلیه چاه فاضلاب ۲۱۶۷۶ و ۴۴۲۰۳

لوله بازکنی دروازه دولت شمیرکولر و آب گرمکن ۸۲۷۴۰۸

رفع گرفتگی لوله فوری تلفن : ۷۶۰۹۹۳

لوله‌بازکنی روزولت ۲۵ تومان ۴۷۱۴۳

لوله بازکنی
فاضل‌آب فوری تلفن ۴۴۲۴۶

گاز

گاز
قبول سفارش همه روزه از ساعت ۷ صبح الی ۱۱ شب
تلفن ۸۲۷۱۳۱-۳۹ / ۸۳۰۰۱۱-۱۷
سرویس و تعمیرات ۸۲۳۰۵۱-۵۳
نمایشگاه: شاهرضا میدان‌فردوسی تلفن ۸۲۷۱۶۱
ایمنی کامل ـ جنس بهتر ـ سرویس سریع

شرکت بوتان
مخازن ۸
پخش گاز ۹۵۲۰۵۱
سرویس وصدور کارت
وتغییرآدرس ۲۱۳۱۶۱
قسط‌فروش ۳۰۴۷۱۱
قبول سفارشات گاز
از ۷ صبح الی ۹ شب

پرس گاز
گاز و سرویس
از ساعت ۷ صبح الی ۱۰ شب
۶-۹۶۳۰۲۱
۶-۹۵۰۰۰۱
سرویس و تعمیرات اجاق
۹۶۳۰۳۰

داروخانه‌ها

داروخانه آیزنهاور
خیابان آیزنهاور نرسیده به جیحون تلفن۹۵۰۲۱۴ـ۹۵۰۹۱۵۲

داروخانه صاحبقرانیه
اوایل خیابان سلطنت‌آباد جنب مرکز تلفن ضرابخانه تلفن ـ ۷۷۳۴۴۶
آـ ۱۳۱۴۶

داروخانه صیامی
خیابان مولوی مقابل دلانتری۶ سابق تلفن ۳۵۳۱۴۱
آـ ۱۳۱۴۷

داروخانه مهرگان‌نو
شهناز صفا شرقی‌ایستگاه‌مسجد تلفن ۷۵۰۰۶۴۵
آـ ۱۳۱۴۸

داروخانه نیرسینا
بیمه کارمندان دولت وفرهنگیان خیابان خواجه نظام‌الملک ایستگاه افخمی‌تلفن ۷۵۷۷۵۹
آـ ۱۳۱۴۹

داروخانه ودراك‌استور نادر شاه
خاپابان نادرشاه تلفن۸۲۵۴۶۴
آـ ۱۳۱۵۰

داروخانه میر
خیابان شهباز جنوبی مقابل دبستان سلمان تلفن۳۵۵۶۶۶
آـ ۱۳۱۵۲

داروخانه مینو
بی سیم‌نجف‌آبادتلفن ۳۵۵۷۶۰
آـ ۱۳۱۵۴

داروخانه و دراك استور نادر
خیابان نارمک خیابان دردشت سه راه مهر تلفن ۷۹۲۴۴۶
آـ ۱۳۱۴۰

داروخانه شهرآذر
سی متری وثوق نیروی هوائی فلکه چهارکوش ایستگاه مسجد تلفن ۷۹۰۵۴۰
آـ ۱۳۱۴۱

داروخانه شفق
خیابان شهرضا مقابل سینما دیانا تلفن ۴۰۸۲۵
آـ ۱۳۱۴۲

داروخانه شهاب
خیابان خراسان مقابل لرزاده تلفن ۳۵۶۴۲۶
آـ ۱۳۱۴۳

داروخانه شمال غرب
خیابن شاه چهارراه باستان تلفن ۹۲۴۳۸۳
آـ ۱۳۱۴۴

داروخانه شریف
شهرری خیابان نیریزی تلفن ـ ۵۹۰۰۵۶
آـ ۱۳۱۴۵

داروخانه بنی شاهی
مقابل بیمارستان ۵۰۱ ارتش ـ ۶۲۸۰۹۱
آـ ۱۳۲۰۳

داروخانه آلفا
چهارراه گلوبندک تلفن۲۴۳۳۱
۱ـ۲ آـ ۱۳۲۰۴

گمشده

چک شماره ۴۵۲۴۷۰ شماره حساب ۳۲۵ بانکسپه شعبه نظام‌آباد بنام اینجانب حسن عسگری گمشده وازدرجه‌اعتبار ساقط است .

دسته چک بانک صادرات شعبه خشاریاشاه ۳۱۲۷ بنام حسن اعتدالی‌ازشماره۵۱۶۳۵۵ الی ۵۱۶۴۰۰ در تاریخ۵۲ر۶ر۵ مفقود شده واز درجه اعتبار ساقط است تلفن۷۷۴۶۳۶ آـ ۴۱۸۱۸

شناسنامه وکارت خاتمه خدمت اینجانب محمد مجیدی مفقود شده از جوینده خواهشمنداست بتلفن ۷۵۹۴۹۹ مراجعه‌مژدگانی دریافت نماید .
آـ ۱۳۱۳۵

مقداری اثاثیه در خیابان جم اشتیاها در ماشین یکان یشمی گذاشته‌شده‌ازجوینده‌خواهشمندم بتلفن ۶۳۰۹۶۷ تماس بگیرند .
آـ ۱۳۱۸۶

بدینوسیله باطلاع عموم‌میرساند دودسته چک سفید یکی‌مربوط ببانکملی ایران شعبه آیزنهاور شماره حساب جاری ۱۵۷۴ و دومی مربوط ببانکرفاه‌کارگران شعبه ژاله شماره حساب‌جاری ۱۰۲۵۸ بنام اینجانب سیمین دخت‌شاکری درتاریخ۱۰ر۶ر۵۲ سرقت شده واز درجه اعتبار ساقط ومراتب ببانکهای‌مربوطه اطلاع داده شده است .
آـ ۱۱۱۵۳

آگهیهای متفرقه

کارگاه‌فنی
لئون
خم کاری و برش هرنوع ضخامت تهران نو ـ قاسم‌آباد کوچه خسروی تلفن ۷۹۱۵۸۱

نمك صالح
تولید کننده بهترین محصولات غذائی مجهز باصول بهداشتی‌وبسته بندی شده مولوی باغ فردوس تلفن ۵۳۵۳۰۴

الکتریکی اسرام
فروشنده لوازم‌الکتریکی تجریش باغ فردوس
۸۷۲۸۲۱

فال‌قهوه وورق‌توسط‌مادام‌راحله تلفن رزرو ۹۳۶۴۵۰
آـ ۱۳۱۲۱

سیم سازی نقی‌زاده
سازنده انواع سیم های موتورسیکلت میدان فوزیه‌خیابان اقبال روبروی‌مسجدباب‌الحوایج پلاك ۲۲۴ تلفن ۷۶۴۰۳۳
آـ ۱۳۰۴۲

قابل توجه دانشجویان
مقیم خارج که بکشور مراجعت نموده‌اند جهت استفاده گمرکی گذرنامه تحصیلی خود را با تلفن : ۸۵۲۳۹۰ تماس حاصل فرمائید .
۱ـ۲ آـ ۱۳۹۹۴

تلفن ۸۴۷۱۸۲
مربوط بدفترازدواج۲۶۴ سبلان اول پاساژ شفق میباشد هیچ ارتباطی‌به تزئینات شکوه ندارد

کرکره چوبی
میشلر MISCHLER
سرما ، گرما و نور از کرکره چوبی میشلر عبور نمیکند
پارکت BW
نمایشگاه : شاهرضا کوچه فتوحی
۸۲۹۳۹۰-۸۲۴۳۰۷
۸۲۴۸۷۰-۸۲۹۵۹۶

عکاسان
ازر یعنی آسانی رتوش تا ۷۰ درصد ظهور عکس چاپ حیرت‌انگیز ۲۵۰۰ ریال اقساط تلفن ۷۹۵۴۳۵ ازشهرستانها نماینده فعال میپذیریم

مدرسه راهنمائی و
دبیرستان هرندی
با کادر مجهز از دبیران کار آزموده و شهریه مناسب برای ششم طبیعی و ریاضی ثبت نام می نماید .
سه‌راه بوذرجمهری شاهپور
تلفن ۲۴۴۴۳ و ۶۶۱۸۹۱

برای اطاق جوانان
پلاستر
کاغذ دیواری ـ موکت ـ کفپوش را باقساط طویل المدت تزئین می نماید
۶۶۶۶۶۵-۴۸۷۵۱

نوارکاست یکساعته ضبط‌شده ۲۲۰ ریال
آهنگهای ایرانی
نوارکارتریج یکساعته ضبط‌شده ۳۵۰ ریال
ال کورد بس: پخش انحصاری آهنگهای ضبط‌شده آهنگ روز .
عباس آباد، مقابل مدرسه عالی بازرگانی ـ تلفن : ۶۲۱۰۱۸

تزئینات شمس
فروش و نصب آکوستیك بقیمت تجارتی ، عرضه کننده انواع کالای تزئینی
دروازه شمیران اول خیابان مازندران شماره ۴۸۰
تلفن:۷۵۴۵۳۵

آزمونهای هوشی:
احمد سعیدی :
که‌در خزائلی ، هشترودی‌و مرجان تدریس میشد
بوسیله موسسه مطبوعاتی‌شرق منتشر شد
خیابان شاه‌آباد ـ تلفن: ۳۰۱۵۷۶

قابل توجه مدارس راهنمائی
آگهی بورس
شرکت ایران‌لابراتوار (آلکو)
پیرو آگهی قبلی به اطلاع علاقمندان که مکاتبه نموده‌اند میرساند . که‌چه‌چه دارای شرایط‌ذیل میباشند مستقیما با دفتر مرکزی آلکو مکاتبه نموده . تا جهت آزمایش کتبی ومصاحبه‌باحضور نماینده وزارت آموزش و پرورش دعوت شوند .
۱ ـ آشنائی کامل بزبان انگلیسی یا آلمانی .
۲ ـ آشنائی کامل‌به روشهای آموزش‌غیر انتزاعی و تجربدی .
۳ ـ آشنائی کامل باحداقل سه وسیله سمعی و بصری الکتریکی یا الکترونیکی .
۴ ـ آشنا به اصول ارزشیابی با سیستم های کارتودکس و رسم منحنی های ریاضی .
مدت بورس دوتاه مدت بوده و کلیه هزینه های مربوط به اقامت بعهده شرکت و هزینه های مربوط به پاسپورت‌و روادید بعهده برنده بورس میباشد ضمنا فقط معلمین گروه حرفه و فن و تجربی میتوانند در این بورس شرکت کنند .
نشانی : دفتر مرکزی بلوار الیزابت خیابان هما پلاك ۳۶ر۱ تلفن ۶۲۷۷۱۷
مدیر عامل مهرداد توانگر
(الکو) مرکز تکنولوژی تربیتی

دبیرستان فیروز بهرام
وابسته بانجمن زرتشتیان تهران
باکادر آموزشی جدید
همه روزه برای کلاسهای دوره دوم طبیعی و ریاضی و کلاسهای راهنمائی ثبت‌نام می‌نماید
ضمنا در خرداد ۵۲ حداکثر درصد قبولی در ششم‌ریاضی شاگرد دوم در ششم طبیعی در حوزه‌های مربوطه از این دبیرستان بوده است.
آدرس خیابان نادری . چهارراه‌قوام‌السلطنه
تلفن ۳۱۳۳۰۱

تخلیه چاه توالت و فاضلاب و فورسپتیك با
باموتور جدید
تلفن ۹۳۸۷۳۶

تخلیه کامل چاه
با تخفیف ویژه جهت سازمانهای دولتی و انباری کارخانجات و بیمارستانها و منازل باوسایل‌مدرن
شرکت رام ۹۳۴۵۷۴

تخلیه چاه وفورسپتیك
تخلیه چاه فاضل آب درهرمسافت وغلظت بوسیله پمپ های لجن کش باتخفیف مخصوص، جهت موسسات عام‌المنفعه
شرکت شوشتر ۸۳۰۷۶۱-۸۲۹۵۵۶

قابل توجه اهالی محترم تهران و شهرستانها
صاحبان زمین
خانمها و آقایان شما که بعللی نمیتوانید ساختمان سازی کنید یك شرکت ساختمانی با طرح و نقشه مورد تائید شما و بهترین اسلوب‌مهندسی باشرایط‌زیر ساختمان سازی میکند
الف ـ کسری وجه ساختمان شما بهرمقدار که‌باشد از طرف شرکت پرداخت میشود وبصورت اقساط سالیانه با سود بانکی دریافت میگردد .
ب ـ جهت آن عده صاحبانیکه زمین بهر مقدارموجود دارند جهت احداث ساختمان این شرکت تسهیلاتی‌درنظر گرفته که علاقمندان میتوانند استفاده نمایند .
لطفا برای کسب اطلاعات بیشتر به آدرس پهلوی چهارراه‌شاه کوچه‌سیمرغ پلاك ۶۶ طبقه سوم و یاتلفن ۶۶۸۳۷۴ مراجعه فرمایند .

آگهی تأسیس شرکت تعاونی
درشرف تاسیس چلو کباب و چلوخورش تهران
به اطلاع همکاران محترم میرساندکه در تاریخ ۱۰ر۶ر۱۳۵۲ حساب شماره ۶۶۴۴ نزد بانك اعتبارات تعاونی‌وتوزیع مرکزبه منظورپرداخت سهام تعاونی از طرف هیئت موسس‌افتتاح گردید خواهشمند است از تاریخ فوق حداکثر به مدت یك ماه‌جهت دریافت معرفی نامه برای خرید سهم‌به دفتر اتحادیه مراجعه فرمایند
شرکت‌تعاونی‌درشرف تاسیس اتحادیه صنف فروشندگان‌چلوکباب‌وچلوخورش تهران ۱۰ر۶ر۵۲

قابل توجه تعمیرکاهها واتوسرویسها
بالانس روی چرخ الکترونیك ساخت معظم‌ترین کارخانجات جان بین امریکا رسید
AUTOMOTIVE SERVICE EQUIPMENT
fmc JOHN BEAN DIVISION
LANSING, MICHIGAN 48910
نماینده انحصاری درایران
شرکت جنرال تولز (سهامی خاص)
تهران ـ خیابان آیزنهاور شماره ۶۴۱
تلفن‌های ۹۷۰۲۰۱ و ۹۷۰۷۵۸
تلفن‌مستقیم مدیرعامل ۹۷۲۰۲۷

چاپخانه حبیبی
مجهز به دستگاه چاپ مسطح و هر نوع‌سفارش را در اسرع وقت میپذیرد .
نشانی : سلسبیل بین وثوق و مرتضوی
تلفن ۹۵۲۳۲۹

اطلاعیه فروشگاه شهرام
امیر بیداریان
باطلاع کلیه تجار هائی که با اینجانب امیر بیداریان به حواله کرد بانك اصناف شعبه تخت طاوس لارستان حساب‌دارند میرساند که‌اینجانب بعلت دوری‌راه حساب خود رابه جنب تجارتخانه خود بانك اصناف شعبه منوچهری منتقل نموده‌ام استدعا دارم بخود اینجانب مراجعه فرمایند فروشگاه شهرام ۳۰۹۷۳ با تشکر فراوان

قالی باف تولید کننده بهترین فرش ماشینی درایران‌بانازلترین قیمت جاده قدیم شمیران ایستگاه داودیه نمایشگاه‌قالی باف تلفن ۷۷۷۹۰۵

برنامه اشب سینما
کسری دوستان

برنامه سینماها

تماشای فیلمهائیکه با علامت (×) مشخص شده است برای اشخاص کمتر از ۱۸ سال ممنوع میباشد .

★ آپارتمان خصوصی (×) رنگی ـ لاندوبوزانکا
امپایر (۶۲۳۹۴۲) ۱۵ر۱۱ـ ۱۵ر۱ـ ۳۰ر۲ـ ۳۰ر۵ـ ۳۰ر۷ـ ۹ر۴۵

★ ارتباط در سالزبورك ـ رنگی ـ باری‌نیومن
گلدن‌سیتی (۶۶۳۲۶۹) ۱۵ر۱۱ـ۳۰ر۱ـ۳۰ر۲ـ۳۰ر۵ـ۳۰ر۷ـ۹ر۴۵

★ ارتش ۸ نفره ـ رنگی ـ جیمز کابرن
پارامونت (۴۸۳۲۱) ۱۵ر۱۱ـ۳ـ۱۵ر۵ـ۳۰ر۷ـ۹ر۴۵

★ اولین شب‌ارامش (×) رنگی ـ آلن‌دلون
تراس آتلانتیک ۸ ـ ۱۰

★ این‌دیگه چه‌جور جنگیه ـ رنگی ـ روداستایگر
دیاموند (۸۲۸۴۰۰) ۱۵ر۱۱ـ۳ر۲ـ۳۰ر۵ـ۳۰ر۷ـ۹ر۴۵ ۹

★ اژدهای سیاه ـ سینما سکوپ ـ رنگی
سانترال (۹۲۸۶۸۶) ۱۱ـ۳ـ۵ـ۷ـ۱۵ر۹

★ بمبی ازکانزاس‌سیتی ـ رنگی ـ راکل‌ولش
رادیوسیتی (۴۳۳۲۰) ۱۵ر۱۱ـ۳ر۱ـ۳۰ر۵ـ۳۰ر۷ـ۹ر۴۵

★ بی‌ایمان ـ رنگی ـ منوچ کومار ـ راکی
حافظ (۳۹۱۰۷۴) ۳۰ر۱۰ـ۱ـ۳۰ر۳ـ۶ـ۸ر۳۰

★ بیلی‌جك ـ رنگی ـ تام لوکلین
مازستیك (۶۶۸۴۶۱) ۱۱ـ۳ـ۵ـ۷ـ۹

★ تارزان و پسر ـ جانی ویسمولر
تخت‌جمشید (۴۳۵۵۰) ۱۱ـ۲ـ۴ـ۶ـ۸ـ۱۰

★ تختخواب سحرآمیز ـ رنگی
گلدیس (۶۲۸۷۱۳) ۳۰ر۱ـ۳۰ر۳ـ۳۰ر۵ـ۳۰ر۷

★ حمله تانك ها ـ رنگی ـ محصول شوروی
ایفل (۳۱۱۴۷۷) ۱۰ـ۱۲ـ۲ـ۴ـ۶ـ۸ـ۱۰

★ دوستان ـ رنگی (×) شون بری ـ اینسی آلونیا
کسری (۸۲۶۹۳۹) ۳۰ر۱۰ـ۲ـ۴ـ۶ـ۸ـ۱۰

★ دختری‌بنام روزالین ـ رنگی ـ پاملاشومارتین
آتلانتیک (۶۲۷۱۷۱) ۱۵ر۱۱ـ۳ر۳۰ـ۵ر۳۰ـ۷ر۳۰ـ۹

★ دشمن ـ ملك‌مطیعی ـ نوش‌آفرین
آسیا (۴۲۹۰۹) ۱۱ـ۱ـ۳ـ۵ـ۱۵ر۷ـ۹ر۲۰

★ رکس (۳۱۵۲۹۳) ۳۰ر۱۰ـ۳۰ر۲ـ۳۰ر۴ـ۳۰ر۶ـ۸ر۳۰

★ شهوند (۳۵۴۰۴۰) ۹ـ۱۱ـ۱ـ۳ـ۵ـ۷ـ۹

★ لیدو (۹۵۱۲۸۲) ۹ـ۱۱ـ۱ـ۳ـ۵ـ۷ـ۹

★ پاسارگاد (۷۹۲۷۸۲) ۱۰ـ۱۲ـ۲ـ۴ـ۱۵ر۶ـ۸ر۳۰

★ المپیا (۹۲۶۷۹۶) ۱۰ـ۱۲ـ۲ـ۴ـ۱۵ر۶ـ۸ر۳۰

★ ژاله (۳۰۴۱۲۰) ۱۱ـ۱ـ۳ـ۵ـ۷ـ۹

★ توسکا (۵۳۹۰۴۴) ۱۰ـ۱۲ـ۲ـ۴ـ۶ـ۸

★ نپتون (۷۶۰۱۳۶) ۹ـ۱۱ـ۱ـ۳ـ۵ـ۱۵ر۷ـ۹ر۳۰

★ شرق (۵۴۰۲۴) ۳۰ر۱۰ـ۲ر۳۰ـ۴ر۳۰ـ۶ر۳۰ـ۸ر۳۰

★ فیروزه (۷۵۷۶۶۹) ۱۰ـ۱۲ـ۲ـ۴ـ۶ـ۸

★ درایوین‌ونک (۶۸۲۵۵۷) ۸ ـ ۱۰

★ دکتر پوپول ـ رنگی ـ ژان‌پل‌بلموندو
پولیدور (۴۲۶۳۱) ۱۵ر۱۱ـ۳ر۳۰ـ۵ر۳۰ـ۷ر۳۰ـ۹ر۴۵

★ دو برادر قهرمان ـ سینما سکوپ ـ رنگی
خورشید نو (۲۹۳۵۷۸) ۹ـ ۱۱ـ ۱ـ ۳ـ ۵ـ ۷ـ ۹

★ زیر دامن منو نگاه نکن (×) ـ لاندوبوزانکا
سینماونک (۶۸۴۱۱۶) ۱۵ر۱۱ـ۳ر۳۰ـ۵ر۳۰ـ۷ر۴۵ـ۱۰

★ زندگی آزاد ـ رنگی ـ سوزان همپشایر
سینه‌موند (۴۸۳۲۲) ۱۱ـ۳ـ۵ـ۷ـ۹

★ سایه های انتقام ـ رنگی ـ لی‌وان‌کلیف
ریولی (۷۵۷۷۷۷) ۱۱ـ۳۰ر۳ـ۳۰ر۵ـ۳۰ر۷ـ۳۰ر۹

★ سافو ـ رنگی ـ مارینلولادی
ب.ب (۸۲۹۶۴۱) ۱۰ـ۱۲ـ۲ـ۴ـ۶ـ۸ـ۱۰

★ سرانجام‌یك‌عشق ـ رنگی ـ هورست‌بوخهولتز
تراس امپایر ۸ ـ ۱۰

★ سمادهی ـ رنگی ـ دارمندرا ـ آشاپارك
همای (۳۱۱۶۶۹) ۳۰ر۱۰ـ۳۰ر۲ـ۳۰ر۴ـ۳۰ر۶ـ۸ر۳۰

★ ساباتا ـ خون دراکولا
البرز (۳۰۴۲۵۸) ۳۰ر۸ـ۱۲ـ ۳۰ر۳ـ ۷ـ ۸ر۳۰

★ سفر زفاف ـ رنگی ـ دنیس‌واترمن
مولن‌روژ (۷۵۲۹۲۹) ۱۱ـ۳۰ر۳ـ۳۰ر۵ـ۳۰ر۷ـ۹ر۳۰

★ شاهزاده دلیر ـ رنگی ـ محصول چکسلواکی
پلازا (۴۴۲۵۵) ۱۱ـ۳ـ۵ـ۷ـ۹

★ صمد و قالیچه حضرت سلیمان ـ پرویز صیاد
ادئون (۳۱۸۱۱۸) ۳۰ر۱۰ـ۳۰ر۲ـ۳۰ر۴ـ۳۰ر۶ـ۸ر۳۰

★ غریب‌بهمن مفید ـ مرتضی عقیلی ـ سرکوب
مهتاب (۴۷۷۷۷) ۹ـ۱۱ـ۱ـ۳ـ۵ـ۷ـ۹

★ فرار بزرك ـ ترینیتی
ستاره (۵۳۹۷۲۱) ۹ـ۱۱ـ۲ـ۴ـ۷ـ۹

★ قصه شب ـ فردین ـ بیك‌ایمانوردی
نیاگارا (۶۶۵۳۰۷) ۱۱ـ۳ـ۵ـ۷ـ۹ تراس ۷ر۳۰ ـ ۹ر۳۰

★ اروپا (۳۰۳۱۷۹) ۳۰ر۱۰ـ۳۰ر۲ـ۳۰ر۴ـ۳۰ر۶ـ۸ر۳۰

★ میامی (۷۵۴۳۲۹) ۱۱ـ۱ـ۳ـ۵ـ۷ـ۱۵ر۹

★ الوند (۳۵۶۵۳۸) ۹ـ۱۱ـ۱ـ۳ـ۵ـ۷ـ۹

★ کیهان (۹۵۷۳۶۰) ۹ـ۱۱ـ۱ـ۳ـ۵ـ۷ـ۹

★ مارلیك (۹۶۳۶۱۶) ۳۰ر۱۰ـ۲ر۳۰ـ۴ر۳۰ـ۶ر۳۰ـ۸ر۳۰

★ ارانوس (۲۷۹۷۱) ۱۰ـ۱۲ـ۲ـ۴ـ۶ـ۸

★ شهرام (۸۴۵۰۴۹) ۹ـ۱۱ـ۱ـ۳ـ۵ـ۷ـ۹

★ سیلوانا (۳۹۳۷۷۷) ۳۰ر۱۰ـ۲ر۳۰ـ۴ر۳۰ـ۶ر۳۰ـ۸ر۳۰

★ سیلورسینی (۸۶۱۲۰۵) ۳۰ر۱۰ـ۲ر۳۰ـ۴ر۳۰ـ۶ر۳۰ـ۸ر۳۰

★ اسکار (۹۲۰۸۸۸) ۹ـ ۱۵ر۱۱ـ ۳۰ر۱ـ ۴۵ر۳ـ ۶ـ ۸ر۳۰

★ قدرت یك مرد ـ سینما سکوپ ـ رنگی
سهیلا (۳۱۶۴۲۴) ۹ـ۱۱ـ۱ـ۳ـ۵ـ۷ـ۹

★ ری (۲۲۵۷۸) ۳۰ر۱۰ـ۲ر۳۰ـ۴ر۳۰ـ۶ر۳۰ـ۹

★ تاج (۳۱۳۸۶۴) ۱۵ر۱۰ـ۲ر۱۵ـ۴ر۱۵ـ۶ر۱۵ـ۸ر۱۵ـ۱۰

★ دیانا (۴۷۳۶۵) ۱۵ر۱۱ـ۱ر۳۰ـ۳ر۳۰ـ۵ر۳۰ـ۷ر۳۰ـ۹

تراس ۸ ـ ۱۰

★ قلعه عقاب‌ها ـ رنگی ـ کلینت استوود
پردیس (۳۰۴۲۵۹) ۹ـ۱۲ـ۳ـ۶ـ۹

★ گدای میلیونر ـ بیك‌ایمانوردی
اونیورسان (۹۲۶۹۵۳) ۱۱ـ۱ـ۳ـ۵ـ۱۵ر۷ـ۹ر۳۰

★ پاسیفیك (۷۵۳۳۱۱) ۳۰ر۱۱ـ۳ر۳۰ـ۵ر۳۰ـ۷ر۳۰ـ۹ر۳۰

★ ایران (۳۱۶۳۵۴) ۹ـ۱۱ـ۱ـ۳ـ۵ـ۷ـ۹

★ ساینا (۳۵۲۴۴۲) ۱۰ـ۱۲ـ۲ـ۴ـ۶ـ۸

★ تیسفون (۹۵۸۸۸۲) ۹ـ۱۱ـ۱ـ۳ـ۵ـ۷ـ۹

★ رنگین‌کمان (۷۵۶۷۶۰) ۱۰ـ۱۲ـ۲ـ۴ـ۱۵ر۶ـ۸ر۳۰

★ موناکو (۷۹۵۵۹۶) ۹ـ۱۱ـ۱ـ۳ـ۵ـ۷ـ۹

★ پرسپولیس (۵۸۱۰۸۳) ۱۰ـ۱۲ـ۲ـ۴ـ۶ـ۸

★ دریا (۷۹۱۷۴۶) ۹ـ۱۱ـ۱ـ۳ـ۵ـ۷ـ۹

★ کارون (۹۵۵۱۶۵) ۱۰ـ۱۲ـ۲ر۳۰ـ۴ر۳۰ـ۶ر۳۰ـ۸ر۳۰

★ آستارا (۸۷۴۰۲۲) ۳۰ر۱۰ـ۲ر۳۰ـ۴ر۳۰ـ۶ر۳۰ـ۸ر۳۰

★ واسطه ـ رنگی ـ جولی‌کریستی
بولوار (۶۶۰۲۹۲) ۱۱ـ۲ـ۴ـ۶ـ۸ـ۱۰

★ مردی با کفش های لنگه‌به‌لنگه ـ پیرریشار
شهرفرنگ (۶۲۷۶۲۸) ۱۵ر۱۱ـ۳ـ۱۵ر۵ـ۳۰ر۷ـ۹ر۴۵

★ محلل ـ نصرت کریمی ـ ایرن
کاپری (۹۲۸۴۰۱) ۱۱ـ۳ـ۵ـ۷ـ۱۵ر۹

★ معجزه خلقت ـ رنگی ـ سینما سکوپ
داریوش (۲۶۲۶۵) ۹ـ۱۱ـ۱ـ۳ـ۵ـ۷ـ۹

★ ملامدجان ـ پنجه های فولادین
آسمان‌آبی (۳۹۲۶۶۸) ۹ـ۱۱ـ۱ـ۳ـ۵ـ۷ـ۹

★ نیمه شب خونین ـ سینما سکوپ ـ رنگی
آریا (۳۱۹۸۸۴) ۹ـ۱۱ـ۱ـ۳ـ۵ـ۷ـ۹

★ نقره داغ ـ ناصر ملك‌مطیعی
فری ۳۰ر۱۲ـ۳۰ر۲ـ۳۰ر۴ـ۳۰ر۶ـ۸ر۳۰

★ یکی برای دیگری ـ رنگی ـ ژان‌سورل
پارك (۳۱۹۶۳۷) ۹ـ۱۱ـ۱ـ۳ـ۵ـ۷ـ۹

★ یك شهر و دو مرد ـ رنگی ـ جولیانوجما
برلیان (۳۹۳۵۳۵) ۹ـ۱۱ـ۱ـ۳ـ۵ـ۷ـ۹

سئانس انگلیسی گلدیس ساعت ۹ر۳۰ فیلم (برادران کارامازوف)

ستارگان سینما و زنهای ثروتمند در امامزاده‌ها دخیل می‌بندند!

شب های جمعه امامزاده های تهران مالامال از مردان و زنان مشتاق و آرزومندی است که با شیفتگی مخصوص وخضوع و خشوع صادقانه‌خودرا به‌ضریح میرسانند و پنجه در شبکه های ضریح می افکنند یا پارچه‌ای را به عنوان دخیل به ضریح گره می زنند و تحقق حاجاتشان‌را از خدا می طلبند .

در میان این جمع ، ستارگان سینما و زنان نام‌آور، ثروتمند، شیکپوش و آلامد شهر ما هم دیده میشوند ! اینان درحالیکه چادر های گران قیمت بسردارند و روی خودرا از ترس شناخته شدن‌سخت‌پوشانده‌اند ،بگوشه‌ای می‌خزند و زمزمه‌کنان از خدای خود طلب حاجت می کنند و یا پارچه‌ای به عنوان دخیل به ضریح می بندند .

سنتی دیرینه

دخیل بستن یکی از سنت‌هاو یکی ازآداب زیارت در شب‌های جمعه است .هرزائری که‌آرزوئی داشته باشدویابرآوردن حاجتی را از خدا بخواهد شب های جمعه به یکی از امامزاده ها یا بقاع متبرکه میرود و پس از زیارت ، تکه پارچه یا نخی یا قفلی را به‌ضریح امامزاده می ـ بندد .

تهرانیها معتقدند که‌هرگاه دخیل خود بخود باز شودو ازضریح جدا گردد، حاجت آنکس که دخیل بسته است برآورده میشود .

زنان از پروپا قرص ترین معتقدان دخیل بندی هستند . شب های جمعه صحن حضرت عبدالعظیم در شهرری، امامزاده صالح در تجریش ، امامزاده‌زید دربازار و بقعه سید نصرالدین در خیابان خیام مالامال از آن زنان زائر و حاجتمند است .

ستارگان سینما در میان زائران

پاره‌ای‌ازستارگان سینما اعتقاد عجیبی به دخیل بقدی و سفره‌ـ اندازی ونذر و نیاز و زیارت‌در شب های جمعه دارند . دیدن این زنان که بی‌پروا در مقابل دوربین های فیلمبرداری ظاهر میشوند،درحال خضوع‌وخشوع و رازونیاز بنظر عجیب می‌آید. اما این واقعیتی است . کافی است یک شب جمعه به امامزاده هاو زیارتگاه ها برویدتاعده‌یی از زنان سرشناس سینمای ایران‌را درحال زیارتنامه خواندن و یا راز و نیازبه درگاه احدیت‌تماشا کنید .

یکی از ستارگان سینمای فارسی را در گوشه‌ای‌از صحن‌حضرت عبدالعظیم دیدیم‌ـ او تکه نخ بلندی در دست داشت و می ـ کوشید آن را به ضریح گره بزند .

وقتی علت این کار را از او پرسیدیم گفت :

ـ من ازمال‌دنیا فقط یکدختر دارم که‌تمام‌زندگیم‌را وقف‌سعادت او کرده‌ام وتمام کوشش وتلاشم در راه‌خوشبخت کردن اوست. اخیرا دخترم بیمار شده است.من این نخ را باندازه قدو قامت او تهیه کرده‌ام و با بستن آن به ضریح شفایش را از خدا خواهم گرفت .

این ستاره آنچنان بااعتقاد حرف میزد و آنچنان روی شفا گرفتن دخترش تاکید داشت که گوئی پس ازبستن دخیل، دلیلی برای شفا نیافتن دخترش وجود نخواهد داشت .

ستاره‌ای که هر شب جمعه سفره میاندازد

در یکی از رواق های مشرف به ضریح بقعه سید نصرالدین ، سفره بلند بالائی انداخته‌بودند وعده‌ای زن بدور آن حلقه زده بودند و دعا و زیارتنامه می ـ خواندند .

وقتی دعاخوانی تمام شدزنی از میان جمع برخاست‌و غذا و تنقلات درون سفره را در میان جمع تقسیم کرد . این زن یکی‌از معروفترین ستارگان سینمای ایران بود .

او پس از فراغت از سفره یکسره به‌طرف‌ضریح رفت.زیارت او بیش از یک ساعت بطول انجامید . هنگامیکه او قصد خروج از محوطه بقعه را داشت با او به گفتگو پرداختیم وعلت سفره انداختنش را جویاشدیم. اوگفت :

ـ « من سال ها پیش که‌دختر گمنامی بودم هرشب جمعه با مادرم برای زیارت باین بقعه می آمدم . در آن موقع وضع مالی ما چندان خوب نبود،من دریکی از روز ها که بزیارت آمده بودم تکه‌ای از چادرم را پاره کردم و به عنوان دخیل به ضریح بستم از خدا خواستم تا وضع مالی من و خانواده‌ام را سروسامان بدهد . و عهد کردم اگر حاجتم برآورده شود ،هر شب جمعه‌به این محل بیایم و سفره حضرت رقیه بیندازم . امسال سومین‌سال متوالی است که من شب های جمعه را باین محل‌می آیم‌وسفره می‌اندازم .»

زیارت در مشهد

یکی دیگر از ستارگان سینما هرشب جمعه با هواپیما‌به مشهد میرود و پس از زیارت باز می‌ـ گردد. این ستاره در هیچ‌حالتی این زیارت را فراموش نمی‌کند، بار ها دیده شده‌است که صحنه فیلمبرداری رارهاکرده‌و بمشهد رفته است . او دلیل این کار را چنین بیان میدارد :

من تمام زندگیم را مدیون امام رضا هستم . لذا زیارت او را بعنوان‌سپاسی‌به آستان‌مقدس‌اش واجب می دانم و می کوشم که این عادت نیک را همیشه حفظ کنم .»

از زنان هنرمند کسانی هم‌هستند که به مکه مشرف شده ، لقب «حاجیه خانم» یافته‌اند . یکی‌از خواننده های درجه اول رادیو تلویزیون تمام ماه‌رمضان راروزه به میگیرد و حتی با زبان روزه به استودیو های رادیو می آید و برنامه ضبط می کند !

شبهای جمعه

گزارشگر ما می‌نویسد: پس‌از آن که برای تهیه گزارش، به همه زیارتگاه های اطراف تهران سر زدم و کارم را تمام کردم،موقع بیرون آمدن از یکی از زیارتگاه ها، دختری را دیدم که با چادر توری سیاه و زیبائی ، سینی خرما و شکرپنیر بدست،ایستاده است و سینی را جلو مردم می گیرد ، تا برای اموات خود ، فاتحه‌یی بخرد . خوب که دقت کردم . در چند قدمی او، یکی از خوانندگان معروف و موفق روز را دیدم که‌در کناری‌ایستاده بود واورازیرنظر داشت .دختر زیبا ، خواهر آن خواننده بود!

زنان خبرساز شهرستانها

از روی تخت بیمارستان به حجله رفت !

مشهد ـ دختری بنام سودابه که بقصد خودکشی سم خورده بود ، پس از بهبود از روی تخت بیمارستان یکسره به‌خانه شوهر رفت .

محمود مردی که با این دختر ازدواج کرده است گفت :

ـ من جوانی لیسانسیه هستم و شغلی آبرومنددارم. چندی پیش خانواده سودابه ، به محله ما اسباب کشیدند و من پس از چند بار دیدن او عاشق اش شدم . هنگامیکه برای تحقیق پیرامون‌رفتارش از همسایگان سئوال میکردم مورد سوء ظن قرار گرفتم و آنها ماجرا را بطور نادرست به مادر سودابه گفتند .

محمود افزود : روزی مادر سودابه بمن حمله کرد و با لنگه کفش مرا زخمی کرد و همین ماجرا موجب شد تا از ازدواج با سودابه منصرف شوم . ولی وقتی فهمیدم سودابه دست به خودکشی زده ،توانستم تحمل کنم و خودم را به بیمارستان رسانیدم و حال خوشحالم که سودابه زنده ماند و بامن ازدواج کرد.

یا برایم هوو بیاور یا طلاقم بده !

تبریز ـ یک زن ۲۲ ساله تبریزی از دادگاه‌حمایت خانواده‌خواست‌تاشوهرش رامکلف کندیا برای او هوو بیاورد ، یا طلاقش بدهد !

این زن که گلنار نام دارد و یکسال پیش به خانه شوهر رفته است در مورد دلیل این خواست عجیب خود گفت :

ـمن در خانواده پر جمعیتی بزرگ شده‌ام . پدرم دارای دو همسر بود و من به شلوغی خانه عادت داشتم اما حالا آنقدر در خانه شوهرم تنها مانده‌ام که این تنها ماندن در خانه اعصابم را خرد کرده است . من با ازدواج دوم شوهرم ، از تنهائی نجات پیدا میکنم و هم‌صحبتی‌برای ساعات تنهائی‌ام پیداخواهم کرد. این ازدواج موجب خواهد شد تا کار های خانه نیز بدو قسمت تقسیم شود و فشار زیادی بر دوش‌واعصاب من نداشته باشد . این است که میخواهم شوهرم یا برای من هوو بیاورد ، یا طلاقم بدهد .

دختر و پسر برجسته‌سال

★ دختران و پسران شرکت‌کننده در مسابقه انتخاب «دختر و پسر برجسته سال»، در ملاقات با آقای نخست‌وزیر .

هیجده سال از عمر یکمجله «اطلاعات‌دختران‌و پسران»،نشریه مخصوص کودکان و نوجوانان میگذرد . مجله‌ای که‌هنوز مردان و زنان امروز جامعه همراه با یادآوری سالهای‌کودکی ونوجوانی لحظاتی را که بااین مجله گذرانده‌اند ، در خاطر دارند .

«اطلاعات دختران‌وپسران» دراین مدت با دهها داستان، گزارش ومطلب جالب‌وسرگرم‌کننده که حاصل فعالیت مستمر گروهی ازروزنامه‌نگاران زبده است، نسل نوجوان ما را با زبانی ساده و روان، با دنیای اندیشه و تحولات ایران و جهان آشنا ساخت و در کنار آن برای شکوفا کردن هرچه بیشتر ذوق‌واستعداد آنها برنامه‌های ابتکاری و جالبی را بمورد اجرا گذاشته است.

آخرین برنامه‌ای که مجله اطلاعات دختران و پسران دراین زمینه اجرا کرد ، انتخاب دختر و پسر «برجسته سال» بود . هدف ازانجام این مسابقه وانتخاب ، بالابردن سطح معلومات عمومی و دانش روز نوجوانان ، پرورش ذوق و استعداد و افزایش سطح فکر و دید و تلقی آنها، شناخت کامل دنیای اندیشه و آرزو وانقاء شخصیت اجتماعی انبوه کودکان و نوجوانان شرکت‌کننده در این مسابقه بود .

این مسابقه بااستقبال بی‌نظیری مواجه شد. بیش از بیست هزار نفر کودک و نوجوان ۱۱ تا ۱۶ ساله از گوشه و کنار کشور حتی از شهرهاو روستاهای دورافتاده، داوطلب شرکت در این مسابقه شدند که از این میان پانزده‌هزار نفر با دارابودن کلیه‌شرایط اعلام شده توانستند عملا دراین مسابقه شرکت کنند. طی این مسابقه سرانجام ۱۵۰ نفر موفق شدند به دوره بعدی مسابقه راه یابند .

دور بعدی مسابقه در سطحی فشرده‌تر آغاز شد و سرانجام پس از یک سلسله بررسی همه‌جانبه که توسط گروهی از استادان و صاحب‌نظران مسائل تعلیم وتربیت و نویسندگان مطبوعات ، بعنوان اعضای هیئت داوران ، صورت گرفت سی نفر بعنوان فینالیست‌های مسابقه انتخاب و معرفی شدند و جالب اینجا بود که‌ازاین تعداد ، تنها شش نفر تهرانی بودند و ۲۴ نفر بقیه آنهائی‌بودند که از شهرستانهای دور و نزدیک در این رقابت‌سالم، پیروز شدند . پس ازانتخاب سی نفر بعنوان فینالیست ، مسابقه صورت «حضوری» بخود گرفت و برای این منظور کلیه ۲۴ نفر دختر و پسر برگزیده شهرستانی، به‌هزینه مجله دختران‌و پسران، بتهران دعوت شدند تا درکنار دوستان تهرانی خود مسابقه را از نزدیک ادامه دهند . در مدتی که این سی نفر در کنار هم مسابقه را ادامه می‌دادند ، از طرف مجله اطلاعات دختران و پسران دهها برنامه تفریحی و علمی برای‌آنها ترتیب داده شد .

جالبترین این برنامه‌ها ، برنامه ملاقات با نخست‌وزیر بود که ساعت ۱۰ صبح چهارشنبه‌صورت گرفت و طی آن فینالیست‌های خردسال در این ملاقات بی‌هیچ تکلف و تشریفاتی با رئیس دولت آشنا شدند و با بیان نوجوانانه خود، حرفها، دردلها ، نظرات‌و عقاید خود را با نخست‌وزیر درمیان گذاشتند و متقابلا از برنامه‌های دولت آگاه شدند. در این دیدار پس از توضیحاتی که آقای نادر اخوان‌حیدری، سردبیر مجله اطلاعات دختران و پسران پیرامون چگونگی و کیفیت این مسابقه دراختیار آقای هویدا گذاشت، نخست‌وزیر بگرمی با کودکان و نوجوانان برگزیده ، به گفتگو نشست و در پایان بعنوان یادگار بهریک از فینالیست‌ها یک خودنویس طلا هدیه کرد .

سرانجام عصر روز چهارشنبه، درتالار اجتماعات موسسه‌اطلاعات آخرین پیکار و آزمایش انجام شد و در روزهای آینده ، پس‌از بررسی‌های‌لازم، نظر هیئت‌داوران درزمینه انتخاب دختر و پسر برجسته سال اعلام خواهد شد.

یک ماجرای مهیج :

نه، تنبیه بدنی لازم نیست!

بدون‌هیچ مقدمه و توضیحی، فقط کافی است به ماجرای زیر توجه کنید ، تا به‌آسانی دریابیدکه برای تربیت‌کودکان براستی تنبیه بدنی لازم‌نیست بلکه‌فقط‌اتخاذ یک راه‌صحیح لازم است :

زن جوان خوش لباسی در حالیکه‌دست کودک ۶ ساله‌ای را در دست داشت وارد یکی از کلانتریهای تهران شد و پس از پیمودن چند پله وارد اطاق رئیس کلانتری گردید و بدون آنکه صحبت کند قطعه کاغذی را از کیف خود خارج کرد و روی میز مقابل رئیس کلانتری گذاشت .

زن جوان نوشته بود این کودک من پول و چیز های کوچکرامی‌دزدد،آیامیتوانید بمن کمک کنید تا این عادت‌بد از سرفرزندم بدررود ؟

رئیس کلانتری به چشمان پسرک‌خیره‌شدو سپس‌اسلحه کمری خود را از کشوی میز خارج کرد و بکمربست و از داخل‌کشوی‌دیگر دسته کلیدی باکلیدهای‌بزرگ‌وترس‌آوربیرون آورد آنگاه دست آن پسر را گرفت و بدون آنکه کلمه‌ای سخن گوید وی را بسوی زندان برد .

رئیس کلانتری در برابر دری که میله های فطور آهنی داشت ایستاد و به کودک لگریست . پسرک نیز در چشمان رئیس کلانتری خیره شد .

رئیس کلانتری در را باز کرد . هیچکس در آن اطاق تاریک نبود باز بسوی پسر خیره شد . دررا بست وقفل کرد .. و دست پسر را گرفت و بطرف اطاق دفتر خویش آورد درون زندان تاریک و وحشتزا بود ولی در حیاط کلانتری خورشید میدرخشید ویرندگان‌ازشاخه‌ای به شاخه دیگرمی‌پریدند کودک سربزیر افکند و در عالم کودکانه‌خود بفکر فرورفت . لحظه‌ای بعد مادر دست فرزند خود را گرفت و بعنوان خدا حافظی تبسمی‌کرد و کلانتری راترک گفت .

در این ماجرای مهیج هیچکس سخن نگفت چوب تری ، تنبیه بدنی هم بکار نرفت‌ولی‌پسرک ۶ ساله‌معالجه شد !

آگهی دعوت از قبول شدگان برای کارآموزی در برنامه تربیت حسابدار متخصص سازمان برنامه و بودجه

بدینوسیله از خانمها و آقایا نمشروحه زیر که در امتحانات کتبی سازمان امور اداری و استخدامی کشور برای کارآموزی در برنامه تربیت حسابدار متخصص پذیرفته شده‌اند دعوت میشود که به ترتیب از ردیف ۱ الی ۲۱ در روز ۲۴ر۶ر۵۲ و از ردیف ۲۲ الی ۴۲ در روز ۲۵ر۶ر۵۲ ساعت ۸٫۵ صبح جهت انجام مصاحبه در مدیریت کارگزینی سازمان برنامه و بودجه حضور بهمرسانند .

سازمان برنامه و بودجه

اسامی قبولشدگان در امتحانات کتبی طرح تربیت حسابدار متخصص سازمان برنامه

۱ آقای سیدمحمدمهدی‌فریشی
۲ خانم الهه علوی
۳ آقای محمدحسن میمندی
۴ خانم زهره عظیما
۵ آقای سید محمد طباطبائی
۶ آقای فرهاد شاملو
۷ آقای عبدالکریم مستوفی‌زاده
۸ خانم مینو سرپرست
۹ آقای مجید پیوندی
۱۰ آقای محمود بادامی
۱۱ آقای محمدعلی رادمان
۱۲ آقای منوچهر منوچهری
۱۳ آقای فریدون موسوی‌غروی
۱۴ آقای فرهاد بهنیا
۱۵ آقای مهدی‌موسی‌زاده‌آغوئی
۱۶ آقای سهراب شمالری
۱۷ آقای بهروز غفاری
۱۸ آقای مهدی آقاجانی
۱۹ آقای مسعود علوی
۲۰ آقای محمدحسین شاهمحمد همدانی
۲۱ آقای داریوش فارس‌منش
۲۲ آقای مسعود بختیاری
۲۳ آقای نادر منصوری
۲۴ آقای محمدغروی قوچانی
۲۵ آقای علیرضاکریمی‌طار
۲۶ آقای سیروس رحمانی
۲۷ آقای سیدعبداله پیغمبری
۲۸ آقای سعید ثابتی‌کلاهی
۲۹ خانم منیژه طباطبائی
۳۰ خانم مینو نیکدل
۳۱ آقای رحمان علی‌یزدانی
۳۲ آقای غلامحسین اسدی
۳۳ آقای عبدالمجید قندریز
۳۴ خانم پریوش کریمی
۳۵ آقای حسن سپاهی
۳۶ آقای روزبه کسروی
۳۷ آقای مرتضی حصاری
۳۸ آقای کیهان لطفی
۳۹ آقای جهان‌آراء فیلسوفی
۴۰ آقای جواد رائی‌نوچه‌دهی
۴۱ آقای چنگیز طوماری
۴۲ آقای محمد حسن رحیمی کازرونی

آ ـ ۴۱۹۱۸

پذیرش دانشجوی خلبانی

نیروی هوائی شاهنشاهی با شرایط زیر دانشجو جهت دانشکده خلبانی استخدام می‌نماید:

الف ـ شرایط نام‌نویسی :

۱ـ تابعیت دولت شاهنشاهی و متدین به یکی از ادیان کشور (اسلام ،مسیحی ، کلیمی، زرتشتی).

۲ـ دارا بودن حداقل دیپلم کامل متوسطه رشته‌های (ریاضی،طبیعی ،ادبی) ضمنا دانش‌آموزان ششم متوسطه تجدیدی نیز می توانند نام نویسی نمایندو در صورت موفقیت در آزمایشات‌ومعاینات بایستی مدرک قبولی خود را ارائه دهند .

۳ـ قبول شدن از معاینه جسمی وآزمایش استعداد خلبانی و داشتن حداقل قد ۱۶۱سانتیمتر

۴ـ حداکثر سن ۲۴ و برای کسانی که خدمت زیر پرچم را انجام داده‌اند ۲۵ سال می باشد .

۵ـ نداشتن همسر و کسان تحت تکفل .

ب ـ مدت تحصیل .

حداقل مدت تحصیل در دانشکده دو سال‌در داخل و یاخارج از کشور می باشد .

حقوق و مزایا .

۱ـ دانشجویان در سال یکم حداکثر تا۸ ماه ماهیانه ۷۷۰۰ و بلافاصله پس از آغاز پرواز ۱۳۹۵۰ ریال و در سال دوم ماهیانه ۱۴۵۷۵ ریالو در سال سوم ماهیانه ۱۵۲۰۰ ریال به عنوان حقوق وحق پروازدریافت‌می‌دارند ضمنا چنانچه‌دانشجویان برای تحصیل به خارج از کشور اعزام شوندعلاوه بر حقوق و مزایای مذکور از فوق‌العاده تحصیل نیز استفاده خواهند نمود و هزینه زیست و پوشاک آنان نیز با نیروی هوائی شاهنشاهی میباشد .

۲ـ دانشجویانی که دوره‌تحصیل‌رابا موفقیت طی نمایند بدرجه ستوان دومی مفتخر و اولین حقوق آنان معادل ۳۶۷۵۰ ریال و درصورت‌خدمت در خارج از مرکز ماهانه تا ۴۳۷۵۰ ریال‌می‌باشد. بعلاوه داوطلبان دانشکده افسری ،خلبانی نیروی هوائی شاهنشاهی پس از اتمام دوره و نیل بدرجه افسری از مزایائی نظیر پس‌انداز تامین آتیه بانک سپه (که برای دوران خدمت ۳۰ ساله، باتوجه به‌مبلغ پس انداز و مبلغ معادل آن ، که بلاعوض از بودجه وزارت جنگ اضافه میشودوبهره مربوطه ،جمعاتا حدود سه‌میلیون‌ریال بالغ‌میگردد. وام مسکن بانک‌سپه ، خانه های سازمانی واگذاری با استاندارد مناسب ، درمان رایگان خودوخانواده تحت تکفل بوسیله بیمارستانها و درمانگاههای نیروی هوائی شاهنشاهی خرید از فروشگاه های ارتشی با تخفیف قابل ملاحظه و غیره بهره‌مند میشوند .

داوطلبان میتوانند برای کسب‌اطلاعات‌بیشتر و ثبت نام‌با در دست داشتن فتوکپی گواهینامه تحصیل عین شناسنامه (به فرم جدیدعکس‌دار) و۲۲ قطعه عکس ۴×۳تا تامین احتیاج همه‌روزه از جمله روز های پنجشنبه و جمعه از ساعت ۸الی ۱۲ به فرماندهی آموزش‌های‌هوائی واقع درخیابان تهران‌نو ایستگاه فرودگاه مراجعه نمایند .

نیروی هوائی شاهنشاهی

اطلاعیه مرکز آزمون‌شناسی درباره ثبت نام

پذیرفته شدگان مرحله اول مدرسه عالی تغذیه وشیمی مواد غذائی

پذیرفته‌شدگان مرحله اول مسابقه ورودی مدرسه عالی تغذیه وشیمی مواد غذائی که اسامی آنان دراین اطلاعیه درج گردیده می‌باید برای انجام مصاحبه‌بشرح زیر به مرکز آزمون‌شناسی واقع‌درخیابان آبان جنوبی ، پلاک ۹۴ مراجعه نمایند .

۴۰ نفر اول — روز۱۹شهریور
۴۰ نفردوم — روز۲۰شهریور
۴۰ نفر سوم — روز ۲۱ شهریور

مصاحبه از ساعت ۸ صبح تا۲ بعداز ظهر انجام میشود .

ردیف	شماره داوطلب	نام خانوادگی ونام	ردیف	شماره داوطلب	نام خانوادگی و نام
۱	۵۱۱۶۱	وثوقی علی‌اکبر	۶۱	۴۸۷۳۹	بهرامی علی
۲	۴۸۱۷۵	صادقی‌تبار مسعود	۶۲	۵۱۱۷۵	وثوق یزدانی محمدعلی
۳	۴۸۶۹۳	بازقندی مرادعلی	۶۳	۵۱۸۳۶	عسکری حام‌ادی جواد
۴	۵۲۱۰۸	خبره جلیل	۶۴	۴۹۶۹۴	طباطبائیان نیم‌آورد زهره
۵	۴۸۷۹۵	بیمانی ایرج	۶۵	۵۰۴۴۱	خوش‌نژادابراهیمی‌زین‌العابدین
۶	۴۸۰۶۳	عزیززاده لقمان	۶۶	۵۰۴۴۶	خادمی مهری
۷	۵۰۳۲۲	حلاج کارلادانی عباس	۶۷	۵۰۸۸۹	بنیات‌نوده محمدرضا
۸	۴۹۹۰۵	جعفری حسین	۶۸	۴۸۱۴۹	صمدانی سید عبدالکریم
۹	۵۱۳۴۴	رضازاده سیف‌اله	۶۹	۴۹۹۱۴	حلال‌خور مصطفی
۱۰	۵۰۰۳۸	عدالت نوبرزاد سعید	۷۰	۴۸۱۹۷	سرائیان محمدرضا
۱۱	۵۰۰۳۵	عادلی خسرو	۷۱	۴۸۵۷۶	اقدسی محمدعلی
۱۲	۴۹۱۰۲	محمدی نصرآبادی محمد رضا	۷۲	۵۱۷۳۹	مولوی ابو القاسم
۱۳	۵۱۰۵۳	صبری فرهاد	۷۳	۴۹۷۴۸	حقیقی غلامحسین
۱۴	۴۹۷۴۷	آیت‌اللهی سیدمحمدعلی	۷۴	۵۰۱۴۲	سیاف محمد
۱۵	۴۸۴۷۰	نجفی‌زاده نیرالسادات	۷۵	۴۹۰۲۲	مددی عباس
۱۶	۴۹۸۲۳	صادقیان محمد رضا	۷۶	۴۹۲۷۱	رضا محتشم رضا
۱۷	۴۹۵۲۴	وارطانیان منفرد آناهید	۷۷	۴۹۹۲۵	جهانمردی احمدرضا
۱۸	۴۸۱۷۴	صباحی فرخ‌ملوک	۷۸	۴۹۵۰۳	یعقوبیان ژکلین
۱۹	۴۹۳۶۹	داره کاظم	۷۹	۵۱۳۰۹	سهرابی جهرمی صمد
۲۰	۴۸۹۱۶	محمدی‌زاده محمد رضا	۸۰	۴۸۷۲۹	بصیری سهیلا
۲۱	۴۹۹۵۸	جلالیان محمود	۸۱	۵۰۲۶۳	آل‌محمد عبدالحسین
۲۲	۵۰۰۵۳	نصرتی‌راد منظر	۸۲	۵۰۳۱۱	افشار قوچانی شعله
۲۳	۴۹۳۶۸	دانشفر امیرفرزاد	۸۳	۴۹۳۹۷	حسینی سید جمال‌الدین
۲۴	۵۱۱۶۵	واقف مبارکه ناصر	۸۴	۵۰۲۸۴	احمدی قروه ژیلا
۲۵	۵۲۰۷۶	میرباقری محمد رضا	۸۵	۵۰۲۹۵	اکبری طاری شهلا
۲۶	۵۲۰۱۷	زراست‌وند محمد	۸۶	۵۱۹۰۰	اسکندری سیروس
۲۷	۵۱۱۰۱	طبرستانی عباسعلی	۸۷	۴۹۲۲۳	خدمتی حسن
۲۸	۴۹۹۸۱	موحدان علی	۸۸	۴۸۹۱۰	مهرنیا محمد
۲۹	۵۱۳۶۸	رضائی روشن علی اکبر	۸۹	۴۹۰۱۲	مقدم فائقه
۳۰	۵۱۴۵۲	حقیقی قربان	۹۰	۵۱۰۱۴	تولائی شکوه
۳۱	۴۹۶۲۰	کفاش مجیدی پریوش	۹۱	۵۱۸۴۵	غفاریان تکان‌تپه عبدالعزیز
۳۲	۴۸۲۴۷	سعیدی ژیلا	۹۲	۴۹۹۶۳	موسوی ترشیزی سیدمحسن
۳۳	۴۹۹۹۰	محمدی طاری مهرداد	۹۳	۴۸۴۲۹	نوربخش مرضیه
۳۴	۵۱۹۳۱	الماسی فاطمه	۹۴	۵۰۰۸۴	ناظر نعمت‌اله
۳۵	۵۰۳۰۴	آخوندفرج عبدالرضا	۹۵	۵۰۰۶۸	نیکنامی داریوش
۳۶	۴۹۰۶۵	میناسیان گارنیک	۹۶	۴۸۴۱۹	قاسم‌خانی مهدی
۳۷	۴۸۵۱۷	اردشیر بهرستاقی عبداله	۹۷	۴۹۵۰۹	هاشمی رضوانی سید مهدی
۳۸	۴۹۹۲۳	جوادی اشکلک جهانگیر	۹۸	۴۹۰۶۴	موسوی‌خونساری‌سیدحسین
۳۹	۵۱۱۹۱	هادی‌زاده رئیسی مینو	۹۹	۴۸۱۰۰	عمانی ژنا
۴۰	۴۹۴۲۳	حجتی مجید	۱۰۰	۴۹۹۹۲	محمد زاده محمود
۴۱	۴۸۱۷۶	صادقی تبار صدیقه	۱۰۱	۴۹۴۰۱	حاذق اعظم مریم هلین
۴۲	۴۹۹۱۱	جهرمی رجبی محمود	۱۰۲	۴۹۶۲۶	کامیاب میمندی بزرگمهر
۴۳	۴۸۵۲۷	آراسته‌منش مسعود	۱۰۳	۵۱۶۸۴	محتشمی اسد آقا
۴۴	۵۱۸۹۹	آقائی کادیجانی احمد	۱۰۴	۴۹۷۶۷	انوشه صبری
۴۵	۴۸۹۸۲	میرنیا هریکدئی میرعباس	۱۰۵	۴۸۹۹۶	مولاپرست فریفته
۴۶	۵۲۰۱۹	سلیمی علیرضا	۱۰۶	۵۰۷۱۷	قربانی نژاد فریدون
۴۷	۴۸۰۸۷	عابدین جواد	۱۰۷	۴۸۸۱۰	تقی شکرگذار سیده آمنه
۴۸	۵۰۸۳۹	فنائیان حسین	۱۰۸	۵۱۱۹۴	هاشمی افتخارالسادات
۴۹	۵۰۵۸۴	ملیجی مهوش	۱۰۹	۴۹۲۹۵	رزاقی اسعد
۵۰	۴۹۷۵۰	اسحق رشتی میترا	۱۱۰	۴۹۹۱۶	جواد زاده مهری
۵۱	۵۱۰۹۱	ضرغامی محترم	۱۱۱	۴۸۸۱۶	تقی‌پور محمد
۵۲	۵۰۲۷۶	امیرحسینی ایرج	۱۱۲	۵۱۰۰۴	توکلی کام‌بخش
۵۳	۴۸۱۲۳	صدری نوجانی احمد	۱۱۳	۵۰۸۶۸	فدوی رودسری زهره
۵۴	۵۰۳۰۳	اثنی‌عشری محمود	۱۱۴	۵۰۷۲۱	قربتی گولک عطاءاله
۵۵	۴۸۰۱۸	فروزان هوشمند	۱۱۵	۵۱۴۸۷	چیت‌سازپور مهوش
۵۶	۵۱۷۷۷	فرمند سیدکاظم	۱۱۶	۴۹۷۸۲	احسانی دزفولی محمدرضا
۵۷	۴۹۶۰۹	گل‌محمدی جمشید	۱۱۷	۵۱۲۹۶	سیاه فخرآباد فامیل
۵۸	۴۸۱۲۴	صفارزاده ناصر آقا	۱۱۸	۴۸۰۱۴	فاضل علوی خدیجه
۵۹	۴۸۱۱۹	پیله‌ور عبدالحمید	۱۱۹	۴۹۹۴۳	جهانشاهی عبدالرسول
۶۰	۵۱۳۲۷	ژردان علیرضا	۱۲۰	۴۸۹۹۵	منوچهری ساسان

اطلاعیه

برای پذیرفته‌شدگان مسابقه‌ورودی مدرسه‌عالی علوم‌اداری و بازرگانی قزوین

پذیرفته شدگان و افراد ذخیره مسابقه ورودی مدرسه عالی علوم اداری و بازرگانی قزوین که بوسیله آزمون شناسی وزارت علوم و آموزش عالی بعمل آمده است برای ثبت نام طبق اطلاعیه آزمون شناسی ازهفدهم شهریور ماه در تهران به دفتر مرکزی مدرسه عالی‌علوم اداری‌و بازرگانی‌قزوین خیابان آریامهر غربی روبروی اداره مهندسی ارتش شماره ۲۲ مراجعه نمایند.

مدرسه عالی علوم اداری و بازرگانی قزوین

آگهی مسابقه‌ورودی مدرسه عالی شمیران

مدرسه عالی شمیران برای سال تحصیلی۱۳۵۲ ـ ۱۳۵۳ تعداد ۴۰۰ دانشجو از بین دارندگان دیپلم‌کامل‌متوسطه‌دررشته های : ریاضی و طبیعی و ادبی وخانه‌داری و بازرگانی ومنشیگری می‌پذیرد .

مواد امتحانی عبارت است از: معلومات عمومی ، هوش و شخصیت ، زبان خارجی (فرانسه یا انگلیسی) و فارسی . شهریه برای هر واحد درسی هزار ریال است، و جمعا یکهزار ریال هم بابت ورزش دریافت میشود.ازدانشجویان برای تحصیل در دوره روزانه ثبت نام می‌گردد رشته های تحصیلی مدرسه عالی شمیران وتعداد دانشجویان بقرار زیر است :

۱ـ آموزش و پرورش قبل از دبستان۲۰۰ دانشجو
۲ـ مشاوره وراهنمائی خانواده ۱۰۰دانشجو
۳ـ مدیریت رفاه ۱۰۰ دانشجو

دو رشته آموزش و پرورش قبل‌از دبستان و مشاوره وراهنمائی خانواده مخصوص‌خانمهاست واز داوطلبان پسر ثبت نام نمیشود ، ولی دررشته مدیریت رفاه داوطلبان دختر و پسر می‌توانند شرکت نمایند .

در مورد آموزش و پرورش قبل از دبستان دو دوره منقطع و متوالی فوق دیپلم و لیسانس خواهد بود ، بدین ترتیب که به فارغ‌التحصیلان دوره دو ساله اول مدرک فوق دیپلم داده میشود و در صورت تمایل و آمادگی ، دانشجویان پس از گذراندن امتحان می‌توانند در دوره دوم‌برای لیسانس مدت دو سال ادامه تحصیل دهند .

در مورد دو رشته دیگر دوره فوق دیپلم وجود ندارد و به‌دانشجویان پس از گذراندن۱۴۰ واحد درسی مدرک لیسانس داده خواهد شد . طبق موافقت وزارت علوم و آموزش عالی هرسه رشته دارای دوره فوق لیسانس می‌باشند که آگهی آن جداگانه منتشر خواهد شد .

داوطلبان دختر می‌توانند در دو رشته از سه رشته‌بانتخاب‌خود امتحانات کنکور رابگذرانند و داوطلبان پسر فقط حق شرکت در رشته‌مدیریت و رفاه‌را دارند . داوطلبان برای شرکت در کنکور باید فرم چاپی را پر کرده همراه با مدارک‌زیر توسط پست سفارشی به آدرس مدرسه عالی شمیران جاده پهلوی ـ خیابان فرشته ، شماره ۴۱ارسال دارند:

۱ـ دو قطعه عکس ۲ـ یک برگ فتوکپی یا رونوشت شناسنامه ۳ـ رسید ۵۰۰ ریال هزینه امتحان برای هر رشته (خانمهائی که داوطلب شرکت در مسابقه ورودی دو رشته هستند برای هر رشته مدارک جداگانه باید ارسال دارند). هزینه امتحان به‌حساب شماره ۸۸ بانک‌بازرگانی ایران شعبه محمودیه ریخته شود و قبض رسید آن ارسال گردد .

داوطلبان در تهران و شهرستانها می‌توانند هزینه امتحان ورودی را که برای هر رشته۵۰۰ ریال است به شعب مختلف بانک بازرگانی برده و به حساب شماره ۸۸ بانک بازرگانی تهران ـ شعبه محمودیه واریز و قبض رسید دریافت دارند هزینه امتحان در هیچ صورت‌مسترد نخواهدشد.

درخواست شرکت در امتحانات ورودی باید حداکثر تا روز شنبه ۲۴ شهریور ماه بدفتر مدرسه عالی شمیران واصل شده باشد . به تقاضاهائی‌که بعد از تاریخ مزبور به دفترمد

یک کاترپیلار... یک عمر

ماشین آلات راهسازی وساختمانی بسیارند ولی، اگر شما هنگام خرید ماشین آلات سنگین، برآورد دقیقی برروی میزان تولید، قدرت، استهلاك وارزش دست دوّم آنها بنمائید...

خواهید دید... تنها کاترپیلار است که یك عُمر بشما خدمت میکند.

واینست... برتری کاترپیلار.

- برخورداری از وسیع ترین وغنی ترین گروه تحقیقاتی دنیا.
- برخورداری ازمتالورژی پیشرفته وکشف فولاد DH_2 که امکان هرنوع شکستگی را در لبهٔ تیغه ها وگوشهٔ بیلها از بین میبرد.
- برخورداری از شبکهٔ عظیم توزیع قطعات یدکی در سراسر جهان وانجام سرویسهای همه جانبه باکادر فنی کارآمد.
- پیشرو ومبتکر در بالابردن راندمان کار ماشین آلات وکم کردن هزینه های اضافی.
- مبتکر در بوجود آوردن دستگاههای اندازه گیری گوناگون بمنظور پیشگیری از بروز نقص فنی در ماشین آلات.
- بالابودن ارزش دست دوم ماشین آلات کاترپیلار که دلالت برمرغوبیت آن وحداکثر بازدهی برروی مبلغ سرمایه گذاری شده مینماید

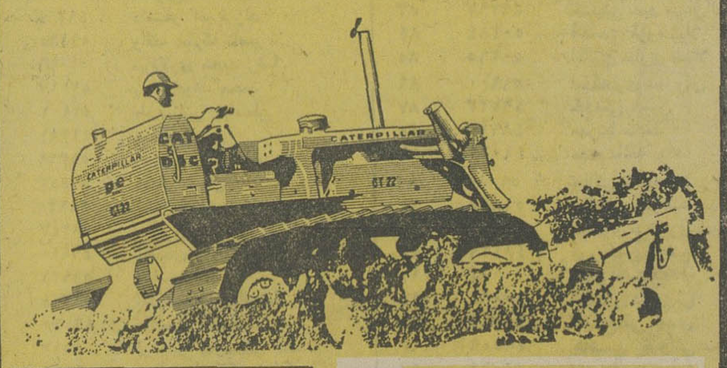

MASHINHAYE RAHSAZI COMPANY LTD.
شرکت ماشینهای راهسازی (سهامی خاص)

CATERPILLAR

Caterpillar, Cat and ⊏ are Trademarks of Caterpillar Tractor Co.

● ادارهٔ مرکزی، تهران، خیابان سعدی شمالی شمارهٔ ۱۶۸ تلفن ۳۹۴۰۰۱-۱۰
● ادارهٔ سرویس فنی وقطعات یدکی، کیلومتر ۱۸ جادهٔ کرج تلفن ۹۷۰۰۶۶-۶۲
● فروشگاه شمارهٔ ۲، سه راه آذرین مقابل شرکت واحد تلفن ۹۵۰۷۱۲

شعب: اهواز، شیراز، اصفهان

چاپ

گروه فرهنگی هدف

برای دبیرستانهای شبانه در محلهای ذیل ثبت نام می کند

دبیرستان شبانه شماره ۱ پسران

کلاسهای ششم : خیابان پهلوی محل دوره دوم دبیرستان شماره ۱ ـ تلفن ٦٦٦٨٢٣

کلاسهای دوم تا پنجم : خیابان امیریه، خیابان البرز تلفن ٤٢٠٧٨

دبیرستان شبانه شماره ۲ دختران

خیابان شیخ هادی محل دبیرستان شماره ۲
یا خیابان جامی کوچه کسری تلفن ٦٦٦٤٢٩

دبیرستان شماره ۳ پسران

خیابان ژاله، کوچه فلاح، محل دبیرستان شماره ۳ ، تلفن ۳۹۱۰۸۰
ثبت نام هرروز از ساعت ۵ تا ۹ عصر

گروه فرهنگی

فضیلت

گروه فرهنگی فضیلت در تمام موسسات خود برای کلاسهای کنکور پزشکی و فنی و کلاسهای دبیرستانی روزانه و شبانه وهمچنین برای دوره راهنمائی تحصیلی ثبت نام میکند.

۱ـ آموزشگاه فضیلت خیابان امیریه نبش منیریه تلفن ٤٢٦٤٥

۲ـ دبیرستان ومدرسه راهنمائی دخترانه

مظاهری ـ چهارراه لشکر مقابل بیمارستان روزبه تلفن ٥٣١٠١٦

۳ـ دبیرستان ومدرسه راهنمائی پسرانه

فیروز ـ آیزنهاور بین نواب و سلسبیل خیابان معصومی تلفن ۹۲۸۹۲۱

۴ـ دبیرستان ومدرسه راهنمائی پسرانه

سهند ـ پهلوی مقابل کاخ مرمر تلفن ٤٣٠٥٩

آگهی امتحان ورودی مدرسه عالی پارس برای دوره لیسانس

مدرسه عالی پارس از میان دارندگان گواهینامه های ششم متوسطه در رشته های ریاضی ، طبیعی و ادبی برای دوره لیسانس در سال تحصیل ۵۳ـ۱۳۵۲ بشرح زیر دانشجو می پذیرد :

۱ـ بخش علوم تربیتی : (شامل رشته های روانشناسی و راهنمائی و مشاوره) ۱۵۰ نفر .
۲ـ بخش زبانهای خارجی : (شامل رشته‌های زبان و ادبیات انگلیسی) ۱۵۰ نفر .

داوطلبان باید برگ درخواست ثبت نام مسابقه ورودی راکه نمونه آن درزیر چاپ شده‌است تکمیل کرده به انضمام مدارك مشروحه زیر با پست سفارشی به نشانی مدرسه عالی پارس واقع درخیابان کورش کبیر (خیابان قدیم شمیران) بالاتر ازسه راه ضرابخانه ارسال دارند .

مدارك لازم برای ثبت نام :

۱ـ برگ درخواست ثبت‌نام که به خط خود داوطلب مطابق نمونه و بطور خوانا تکمیل شده باشد .
۲ـ یك برگ فتوکپی یا رونوشت شناسنامه .
۳ـ چهار قطعه عکس ٦ × ٤ داوطلب که درسال جاری گرفته شده باشد .
٤ـ رسید بانك ملی ایران دایر بر پرداخت پانصد (۵۰۰) ریال بابت حق‌الثبت شرکت در مسابقه ورودی به حساب جاری ۱٤۹۹ بانك ملی ایران شعبه سیدخندان (استرداد این مبلغ بهیچ عنوان میسر نخواهد بود).

مهلت ثبت نام :

مدارك داوطلبان باید تا تاریخ یکشنبه ۱۸ شهریور ماه به دفتر مدرسه عالی پارس رسیده باشد نه درخواست هایی که پس از انقضاء تاریخ مذکور رسیده باشد ترتیب اثر داده نخواهدشد.

توجه داوطلبان را به نکات زیر جلب مینماید :

۱ـ داوطلبان میتوانند برای هر دو بخش (علوم تربیتی و زبان خارجی) ثبت‌نام کنند مشروط براینکه برای هر بخش جداگانه مدارك ارسال دارند .
۲ـ برای داوطلبانی که برگ درخواست ثبت نام را به‌درستی تکمیل نکرده باشند یا رسید بانکی و یا فتوکپی یا رونوشت شناسنامه یا چهار قطعه عکس بدان ضمیمه ننمایند کارت ورود به جلسه امتحان ورودی صادر نخواهد شد .
۳ـ ارسال مدارك تحصیلی دوره دبیرستان و یا گواهینامه تحصیلی همراه درخواست ثبت‌نام ضرورت ندارد .
٤ـ دانش آموزان تجدیدی سالهای ششم ادبی ،طبیعی ، ریاضی نیز می توانند در مسابقات ورودی شرکت نمایند ولی نام‌نویسی آنان موکول به ارائه مدرك سال ششم متوسطه خواهد بود .
۵ـ کارت شرکت در امتحان ورودی روزهای چهارشنبه و پنج‌شنبه ۲۱ و ۲۲ شهریور ماه در ساختمان شماره ۲ مدرسه عالی پارس توزیع خواهد شد .
٦ـ امتحان ورودی بخش علوم تربیتی روز جمعه ۲۳ شهریور ماه ساعت ۸ صبح و امتحان ورودی بخش زبانهای خارجی ساعت ۵ بعداز ظهر روز جمعه ۲۳ شهریور ماه انجام خواهد شد .
۷ـ مواد امتحانی برای هر یك از بخشهای مدرسه عالی پارس بقرار زیر است :
الف ـ بخش زبانهای خارجی : زبان و ادبیات فارسی ، زبان انگلیسی ، اطلاعات عمومی .
ب ـ بخش علوم تربیتی : زبان و ادبیات فارسی، زبان انگلیسی، اطلاعات عمومی، اطلاعات تربیتی و روانی .
۸ـ از قبولشدگان مسابقه ورودی بخش علوم تربیتی جداگانه مصاحبه‌ای نیز بعمل خواهد آمد، قبولی نهائی در بخش علوم تربیتی موکول به توفیق در این مصاحبه خواهد بود .
۹ـ در امتحان ورودی تنها از زبان انگلیسی بعنوان زبان خارجه امتحان بعمل خواهد آمد .
۱۰ـ دوره تحصیلات در مدرسه عالی پارس روزانه است و ساعات درس از ساعت ۸ صبح تا ۸ شب خواهد بود .
۱۱ـ حق‌التعلیم برای قبولشدگان بخشهای علوم تربیتی و زبانهای خارجی ۳٦۰۰۰ ریال است.
۱۲ـ داوطلبان برای دریافت کارت ورود به جلسه امتحان باید شخصا مراجعه کنند :

مدرسه عالی پارس

اینجانب با مشخصات زیر:

نام خانوادگی ... نام ... شماره شناسنامه ...
صادره از ... متولد ... فارغ‌التحصیل ... تجدیدی
دوره متوسطه رشته ... با معدل کل سالیانه ...
از دبیرستان ... داوطلب در امتحان ... ورودی بخش ...

مدرسه عالی پارس شرکت‌کنم و مدارك خود را به ضمیمه ارسال میدارد :

۱ـ رسید بانك ملی ایران را به مبلغ پانصد ریال که به حساب جاری شماره ۱٤۹۹ مدرسه عالی پارس نزد بانك ملی ایران شعبه سید خندان پرداخته‌ام.
۲ـ چهار قطعه عکس ٦ × ٤ برقی که در سال جاری گرفته شده و مشخصات خود را در پشت آن نوشته‌ام .
۳ـ یك برگ فتوکپی یا رونوشت شناسنامه .
٤ـ نشانی کامل و شماره تلفن من این است .

محل امضاء

تاریخ

مدرسه عالی ایران زمین

مدرسه عالی ایران زمین برای سال تحصیلی ۵۳ـ۱۳۵۲ تعداد (۷۵) نفر دانشجو برای دوره لیسانس بازرگانی و فوق دیپلم کتابداری و منشیگری می پذیرد .

رشته های تحصیلی :

لیسانس بازرگانی از دو دوره منقطع و متوالی تشکیل میگردد که دانشجویان پس از اخذ فوق دیپلم بازرگانی با گذراندن امتحان اختصاصی زیر نظر وزارت علوم و آموزش عالی میتوانند برای اخذ لیسانس به تحصیل ادامه دهند .

دارندگان دیپلم ادبی و ریاضی و طبیعی و بازرگانی برای رشته بازرگانی و دارندگان دیپلم ادبی و ریاضی و طبیعی و منشیگری برای دوره منشیگری و دارندگان دیپلم طبیعی و ادبی و ریاضی برای کتابداری پذیرفته می شوند .

مواد امتحانی :

چون دروس رشته بازرگانی و منشیگری به زبان انگلیسی تدریس میشود از داوطلبان فقط امتحان انگلیسی بعمل خواهد آمد و پس از امتحان کتبی از پذیرفته شدگان بزبان انگلیسی مصاحبه بعمل می آید .

سایر شرایط:

۱ـ تاریخ نام نویسی از ۱٤ تا ۳۱ شهریور و تاریخ توزیع کارت ورودی ۵ مهر از ساعت ٤ تا ۸ در محل مدرسه عالی ایران زمین میباشد.
۲ـ مسابقه ورودی ساعت ۵ بعداز ظهر روز یکشنبه ۸ مهرماه در محل مدرسه عالی ایران زمین برگزار خواهد شد .

از قبول شدگان در مسابقه ورودی در روز های چهارشنبه ۱۱ و پنجشنبه ۱۲ مهرماه مصاحبه بزبان انگلیسی بعمل خواهد آمد .

۳ـ ثبت نام دانشجویان مشمول ، تابع مقررات اداره نظام وظیفه عمومی است .
٤ـ شهریه یکساله دوره بازرگانی و منشیگری ٤۱۰۰۰ ریال ـ کتابداری ۳٦٤۰۰ ریال است .

مدرسه عالی ایران زمین

اینجانب : نام خانوادگی ... نام ... دارنده شناسنامه شماره ...
صادره از ... متولد سال ... دارای دیپلم کامل متوسطه
در رشته ... با ارائه یك برگ فتوکپی دیپلم ـ ۲ برگ فتوکپی شناسنامه ـ ٦ قطعه عکس
فیش بانکی بمبلغ پانصد ریال به‌حساب شماره ۹۰۲۰ بانك ایران و خاورمیانه واقع در خیابان تخت‌جمشید (نبش خیابان ایرانشهر)
داوطلب شرکت در مسابقه ورودی رشته ... مدرسه عالی ایران زمین میباشم.
نشانی : شهر ... استان ... خیابان
کوچه ... پلاك شماره ...

محل امضاء

داوطلبان باید برگ درخواست شرکت در مسابقه ورودی را طبق نمونه بالا تکمیل نموده و با پست سفارشی به‌آدرس تهران صندوق‌پستی شماره ۱۲٤۵ـ۱٤ ارسال دارند **با میدان ۲٤ اسفند خیابان ششم بهمن (سی‌متری) مقابل ستاد ژاندارمری کل کشور شماره ٦۷ مراجعه نمائید .**

اطلاعیه مرکز آزمون‌شناسی درباره ثبت نام پذیرفته‌شدگان مدرسه‌عالی ادبیات وزبانهای خارجی

پذیرفته شدگان مسابقه ورودی مدرسه عالی مذکور که اسامی آنان دراین اطلاعیه درج گردیده می‌بایداز تاریخ ۲۰ لغایت ۲۷ شهریور ودر صورت لزوم افراد ذخیره درروزهای ۲۸ و۲۹ شهریور به‌ترتیب اولویت ومراجعه برای ثبت نام به مدرسه عالی مزبور واقع‌در خیابان پهلوی خیابان توانیر ـ خیابان نظامی گنجوی پلاك ۹۱ با در دست داشتن مدارك مشروحه زیر مراجعه نمایند .

ـ رسید ارزش تحصیلی از اداره کل امتحانات‌وزارت آموزش و پرورش

ـ قبض بانك پارس شعبه تخت جمشید حساب شماره ۵۵۵ بقرار هر واحد ۱۰۰۰ ریال

ـ ۱۸ قطعه عکس ۶×۴

ـ ۲برك فتوکپی شناسنامه واصل آن

ـ فتوکپی مدرك تحصیلی واصل آن

اوقات ثبت‌نام همه‌روزه باستثنای روز پنجشنبه ۲۲ شهریور از ساعت ۸ تا۱۲ و ۴ تا ۷ر۳۰ بعداز ظهر میباشد .

اسامی قبولشدگان مسابقه ورودی مدرسه عالی‌ادبیات و زبانهای‌خارجی رشته زبان و ادبیات فارسی ـ صبح

شماره داوطلب — نام‌خانوادگی ونام

٤٥٠٤٣ نقیب زاده مشایخ ابراهیم
٤٥٠٥٤ مدیر فرشته
٤٥٠٤٢١ دلجو جعفر
٤٥٠٥٨٩ رحمتی داریوش
٤٥٠٤٨١ قنادقرصی ناهید
٤٥٠٤٢ ایوبی بالغ
٤٥٠٧١٠ فرهمند ملیحه
٤٥٠٦٦٢ عزت‌یزدی ذبیح‌اله
٤٥٠٤٨٥ قرمباغی مینا
٤٥٠٦٢٧ سیاسی‌تهرانی فرح
٤٥٠٢٩٨ خوش‌صولتان معصومه
٤٥٠٢٠٢ ابراهیمی‌زند سوسن‌سوزان
٤٥٠٦٦٨ عقیلی الهه
٤٥٠٥١٩ کاویانی هرمز
٤٥٠٢٢٣ ابطحی سیدابراهیم
٤٥٠٤٠٨ یحیوی ثروت
٤٥٠٧٥٧ مظفریان فریبار
٤٥٠٦٧٢ عظیمی سهیل
٤٥٠٤٧١ قراب فاطمه
٤٥٠٢٠٩ البرزی کامران
٤٥٠٦٩٠ فرحان ژاله
٤٥٠٤٢٦ داننده الهه
٤٥٠٤٦٨ جوادیان پری‌سیما
٤٥٠٢٨٩ ارفع علیه
٤٥٠٥٠٢ صدیقی حسن
٤٥٠٣٣٨ بسیم‌فر مهشید
٤٥٠٦٣٩ شاه‌قلی سعید
٤٥٠٢٣٧ احمدنژاد فریدون
٤٥٠٦٩١ فولادی محسن
٤٥٠٥٦٤ رضای‌یزدی منیژه
٤٥٠٢٩١ افتخاری محمدمهدی
٤٥٠٥١١ کوثری مجید
٤٥٠٥٤٤ نوشا ناهید
٤٥٠٣١٣ پوردستان مهوش
٤٥٠٣٨١ همامی هنگامه
٤٥٠٥٣١ کیان‌پور نسرین
٤٥٠٧٢٩ محمودی حمید
٤٥٠٣٧٢ هاشمی ناهیده
٤٥٠٦٣٠ سیداکرامی نورسعادت
٤٥٠٤٦٦ جلالی فراهانی شهربانو
٤٥٠٤١٢ یاوری کبری
٤٥٠٢٠٨ ابطحی‌فروشان رقیه
٤٥٠٧٤٥ منتظری محمدرضا
٤٥٠٣٥٠ بلوکی حمید
٤٥٠٣٩٦ توانائی علیرضا
٤٥٠٦٠١ طهرانی‌زاده‌حقیقی‌فردمحمدهادی
٤٥٠٦٧٥ عظیمی رشتی سیدژاله
٤٥٠٦٢٤ اشرف‌امامی فاطمه‌سیما
٤٥٠٥٧٧ رضایی خسرو
٤٥٠٤٨٩ صفا زویا
٤٥٠٦٠٦ زارع قاسم
٤٥٠٤٧٥ قاسمی آصفه
٤٥٠٦٣١ شیفته‌شریفی فاطمه
٤٥٠٣٥٢ برومند اسفرجانی منصور
٤٥٠٤١٧ دانشمند حبیب‌اله
٤٥٠٤٢٠ درگاهی پروین‌دخت
٤٥٠٦٦٣ عشقی طاهره
٤٥٠٧٧٧ محسن‌زادگان غزال
٤٥٠٤٥٦ حاتمی‌هردورودی محبوبه
٤٥٠٥٢٥ کبیرنیا فاطمه
٤٥٠٣٤٤ بلیغ فریده
٤٥٠٣٦٦ برادران‌رحیمی فاطمه
٤٥٠٥١٦ کیامنش مهردخت
٤٥٠٧٩٢ مختاری مسعود
٤٥٠٤٣٧ حسینی سیدرضا
٤٥٠٥٠٣ صمدی‌راد فهیمه
٤٥٠٢١١ ازیده باهره
٤٥٠٢٦٢ ابراهیمی‌بادی حسین
٤٥٠٣٣٥ باقرزاده‌خراسانی مسعود
٤٥٠٥٥٩ نخل‌پرورجهرمی مینو
٤٥٠٣١٢ خرمی زهره
٤٥٠١٨ کلباسی‌انارکی مینا
٤٥٠٤٧٧ قربانعلی عبدالکریم
٤٥٠٥٨٨ ربیعی محمد بیژن
٤٥٠٦١١ سعیدی فاطمه
٤٥٠٧٧٨ منصورسرکانی حمید
٤٥٠٣٧٨ هورمزدی پریچهر
٤٥٠٧٢٥ محرردرخشنده فاطمه
٤٥٠٤٠٤ حکیم سید سعید
٤٥٠٢٦١ امیرپورطالش تاجماه تابنده
٤٥٠٢٣١ اخوان‌زنجانی مهناز
٤٥٠٥٩٨ طاهری انارکی اشرف
٤٥٠٢٢١ اصلاح سهیلا
٤٥٠٣١٠ خسروی‌استقامت مهشید
٤٥٠٢٠٤ افسری‌کاشانی منیرسادات
٤٥٠٧٦٢ ملک‌سعیدی علی‌اصغر
٤٥٠٥٢٢ کیاهاشمی سیده‌زهرا
٤٥٠٣٤١ بحر سیدمحمد
٤٥٠٦٣٥ شریعت‌پناهی سیدیحیی
٤٥٠٦٢٠ سلامی‌راد مریم
٤٥٠٧٢٠ لقمانی سوسن
٤٥٠٣٣١ وصلی لطیف
٤٥٠٣٥٤ بشیری‌گودرزی محمد
٤٥٠٧١٥ گیتی‌فروز پرتو
٤٥٠٧٦٨ میرزایی زهرا
٤٥٠٧٣٥ مونق‌شمس‌آذر
٤٥٠٢٣٠ ایقانی فرح
٤٥٠٧٦٦ مخبرفرهمند فاطمه‌مینو
٤٥٠٤٩٠ صدقیانی فروردین
٤٥٠٦١٨ سعیدی سیامک

اسامی ذخیره های مسابقه ورودی مدرسه عالی ادبیات و زبانهای‌خارجه رشته زبان و ادبیات فارسی ـ صبح

٤٥٣٢٠ پرتوی دیلمی لیلا
٤٥٣٨٠ هادیان ژاله
٤٥٧٩٣ مقیمی سیما
٤٥٣٦٤ ملاحسینی ارومیه مهرانگیز
٤٥٤٢٥ دمیرچی روح‌انگیز
٤٥٥٣٢ کرملو فهیمه
٤٥٢٤٧ اوراهی‌زاده سیروس
٤٥٣٦٥ پورمحمدتقیان‌قنواتی ناهید
٤٥٤٦٠ حیدرزاده کامران
٤٥٢٤٨ افشار موحد اکرم
٤٥٦٥٦ ضیایی عبدالرضا
٤٥٠٩١ رضایت فلور
٤٥٢١٥ ایوبی مهین
٤٥٦٧٧ عراقی محمد
٤٥٦٢٢ سرحدی محمدعلی
٤٥٢٥١ افشاری‌میرک لالهزار
٤٥٢٥٣ اعتمادمظاهری فرزانه

٤٥٢٦٣	ایزدیان غلامرضا	٤٦٥٦٢	نوری محمد
٤٥٧٣٤	میرسعیدی محمدحسین	٤٦٤٨٥	نورحسینی سیداسداله
٤٥٧١٩	لسانی معصومه	٤٦١٥٩	زارع کاشانی پروین
٤٥٧٢٦	معتضدمنجمی مهدی	٤٦٢٦٩	علمی پروین
٤٥٣٤٦	باستی فریده	٤٦٢١٩	شریفی حسن باباله
٤٥٠٠٤	صحتی سنبل	٤٦٥١٧	هدایت‌پور پروین
٤٥٢٦٦	ابراهیمی‌اردی بهبودعلی	٤٦١٩٨	شفیعی شهرت
٤٥٥٥٣	نقدی‌دورباطی روح‌انگیز	٤٦٤٠٨	مهدوی سید احمد
٤٥٢٤١	آزاده شهین	٤٦١٤٧	رجبی محمد علی
٤٥٤١٨	دهقان‌حسامی منوچهر	٤٦٣٣٩	قاسمی پریوش
٤٥٤٥٨	حیاتبخش آمنه	٤٦١١٢	درودیان مصطفی
٤٥٦١٧	ساجدی‌هیر مسعود	٤٦١٦٩	سهیلیان عرفان
٤٥٣٥١	برابرپور عسکری	٤٦٣٣٢	شمس محمدی عبدالعلی
٤٥٤٣٦	حیدری علیرضا	٤٦٤١٤	مهاجری نراقی پروانه
٤٥٣٠٩	خدایی شهین	٤٦٢٨٨	عرب‌سالار مصدقی‌منصوره
٤٥٦٧٨	عزیزی نورالدین	٤٥٩٦٨	آقاخان بابایی سیاوش
٤٥٠٤٢	نیککار پروانه	٤٥٩١٤	انصاری عصمت
٤٥٦٧١	عبدالهی احترام	٤٥٩٦١	آقاجعفری منصور
٤٥٣٧٧	همت‌نیا مرضیه	٤٦٠٨٠	حبوبانی میرزادمحمود
٤٥٧٧٥	مجزونی سرور	٤٥٩٩٤	بیرام ملکتاج
٤٥٦٤٨	شهابی شهین	٤٥٩٧٥	بنی‌واهب مهین بانو
٤٥٧٠٦	فرزانه ادیب	٤٦٣٦٦	کیاپور پوران
٤٥٠٥٢	رستگارپور زهره	٤٦٢٣١	شاهرضا مهدی
٤٥٦٤٩	شعرابی‌راد نفیسه	٤٦٤٨٨	نوشین آفریده
٤٥٧٨٨	ملکی فتحیه	٤٦٥٢٧	وثوقی ابوالفضل
٤٥٧٤٣	مهاجرلو مهین	٤٦٠٧٧	حاجی حنیفه‌ها عباس
٤٥٦٧٠	عباسی عفت	٤٦٤٣٦	مهدوی ایزدی فرخ‌شاد
٤٥٠٨٧	روح‌بین‌افشار مهناز	٤٦٢٨١	عباسیان اردستانی سرور
٤٥٧٣٧	مهجوری صدیقه	٤٦٤٣٦	مهدوی‌ایزدی فرخ شاد
٤٥٤٠١	تدین گیتی	٤٦٣٤٨	قیصر الهه
٤٥٤٨٠	قاضی‌نوری شهلا	٤٦٣٦٩	کسایی محمد حسین
٤٥٧٧٠	مدنی‌کاشانی فرزانه	٤٦٤٠٩	ملکی ابراهیم
٤٥٢٥٧	اسدخواه زهرا	٤٥٩٩٩	بهجو نپتون
٤٥٣٩٥	بقراطی محمود	٤٦٣٥٣	ملکوتی هشیجین نسرین
٤٥٥٦٠	نخست فرانک	٤٦٠٥٧	حاجی میرزا بیگی مهین
٤٥٨٠١	غفوریان قهرمانی‌سیدمهدی	٤٦٤٠٢	مهدوی حسین
٤٥٣٣٠	رجبی زاده بیژن	٤٦٠٥٥	حسینعلی پور سید فاطمه
٤٥٢٣٦	وطن شناس فاطمه	٤٦١٩٦	سیفی کبیرخدیجه
٤٥٣٢٩	احمدیان پور صادق	٤٦٣٠٣	غلام‌آزاد فرح‌ناز
٤٥٥٥٥	ودیعت سروش	٤٦١٤١	رییس‌سمیعی مینا
٤٥٤٢٤	ناصری ثریا	٤٦١٦٢	زمانیان لیدا
٤٥٧٩٩	دایی زاده ژاله	٤٦٤١٠	مستدیم فرزانه
٤٥٤٨٧	مزارعی هنگامه	٤٦٣٢١	فولادی‌سقاوار اکرم
٤٥٦٤٠	صفر پور بیله‌سوار محمد	٤٦٥٠٥	یاری ولی
٤٥٢٨٥	شیخ‌الاسلامی فاطمه	٤٦٢١٤	شعبانی فهیمه
٤٥٤٢٨	اسماعیلی محبوبه	٤٥٩٦٣	افکاری ملیحه
٤٥٣٠٦	دابویی مجید	٤٦٥٢٩	نجفی‌شوشتری سیدصدری
٤٥٤٩٨	خدیوی پروانه	٤٦١٣٧	رضوی داودی نیراعظم
٤٥٦٥٩	صادق نژاد مهین	٤٦٢٠٣	شکرابی ایرج
٤٥٠٠٦	علیمردانی محمد	٤٦٣٣٥	قوچی‌انتش‌بیک ناهید
٤٥٦٠٧	صابری مهدی	٤٥٩٧٦	بازیاری قدرت‌الله
٤٥٦٠٧	زردوز کامبیز	٤٦٢٨٤	عربی عزت‌الله
٤٥٤٠٧	یونسی سید عبدالحسین	٤٦١٧٠	سعیدی انقلاب
٤٥٦٩٣	فصیحی ابوالقاسم	٤٦٤١٦	معطر عصمت
٤٥٢٥٩	استادهاشمی فهیمه	٤٦٥٣٣	حسین‌خانی باقر
٤٥٣١٤	پرتو فخری	٤٦٢٧٧	علایی‌فلاحتی ملیحه
٤٥٥٩٠	رفیعی منوچهر	٤٦٤١٢	مقصودی بهمن
٤٥٥٩٤	رادمحمد ابراهیم	٤٦٤٨١	نیکامجاد اعظم
٤٥٢٠١	اشتری حمید رضا	٤٥٩١٣	امین‌پور ناهید
٤٥٥١٧	کریم زاده غلامرضا	٤٦١٥٧	رحیمی‌جعفری هما
٤٥٧٦١	موسوی سید حسین	٤٦٣١٣	فایق نجمی
٤٥٧٠٥	حمله خوان سیده زهرا	٤٦٣٣٠	فراهی‌مینا
٤٥٤٧٩	قوامی فروزنده	٤٦٤٩٩	نبوی فرخنده
٤٥٦٠٨	زارع مرادی عشقعلی	٤٦٣٣٧	صاحبقرانی بهلول
٤٥٧١٤	فلاحی مقیمی پروین خانم		
٤٥٤٣٥	کندری رضا		
٤٥٥٣٠	کهن سال مریم		
٤٥٥٤٠	نقیبزاده جلالی فتحیه		
٤٥٧١٧	گوهری مسعود		
٤٥٦٢٣	سلیمیان ناهید		
٤٥٦٠٥	زارعیان طیبه		
٤٥٦١٣	سعدونی نسرین		
٤٥٧٢٨	معصومی فروزان		
٤٥٢٧٩	اسلانی مهوش		
٤٥٣٥٧	باقری تنکابنی مهناز		
٤٥٨٠٠	خیام آذر فرهود		
٤٥٢٦٥	اجلالی شکوه الزمان		
٤٥٥١٢	کریاسی کاظم		
٤٥٥٠٠	صابری کلثوم		
٤٥٥٨٣	روح‌نواز صومعه ظریفه		

اسامی قبول شدگان مسابقه ورودی مدرسه‌عالی ادبیات و زبانهای خارجی رشته‌زبان و ادبیات فارسی ـ بعدازظهر

٤٥٩٩١	بادی مسعود	٤٦٣٩٠	مادی‌رو دسری‌زهرا
٤٦٢٥٨	طاهرپور فاطمه	٤٥٩١١	ابو علی‌زاده‌بهبهانی رسول
٤٦٣١٨	فاطمی شریعت پناهی ـ ابوالفضل	٤٦٢٦٣	طوسی پروانه
٤٦٤٦٤	منظمی طهرانی فرخنده	٤٦٢٢١	شریف‌زندیه فریدون
٤٦٠٠٩	پارسا اکرم	٤٦٣٦٣	کمالی‌انارکی محمود
٤٦٣٦٤	کاظمی هاجر	٤٦٤٨٤	ناهید معصومه
٤٦٢٨٩	عزیزخانی طالخونچه‌مسعود	٤٦١٣٣	ذکریان‌هفتوانی سلوارت
٤٦١٨١	سمراد سوسن	٤٦٣٣٢	فخاریان نقی
٤٦٣٨٩	میرزایی ثانی علی اکبر	٤٦٣٠٢	غنی‌پور مهدی
٤٦٠٨٧	خارادابه چهار بخش ـ فلورانس	٤٦٥١١	هاشمی‌نجف‌آبادی‌سیدعلی
٤٦١٦٧	سهرابخانی فاطمه	٤٦١٩٠	سیه‌جانی اعظم
٤٦١٩٤	سهیلی مظفر مرتضی	٤٦٢٨٧	عبد رحمانی مهری
٤٦٠٤٨	جلایی خو جواد	٤٦٤١٩	مطلبی کاشان محمود
٤٦٥١٨	وفایی فرح انگیز	٤٦٣٨٦	گنجی شهیندخت
٤٥٩٨٥	باقری نوع پرست داود	٤٦٠٦٨	حامدی مهدی‌آقا
٤٦٣٨٨	گالوستیان رازمیک	٤٦٠١٩	پویش زهرا
٤٦١٨٤	سروش محمد علی	٤٦٣٤٧	قوانلو ابراهیم
٤٥٩٩٢	بابایی تازه کندی فیروز	٤٦٢٧٩	علی امیری مهرنوش
٤٦٠٣٤	ناصری جهرمی لقا	٤٦٠٠٢	برخیی‌مهرزاد
٤٦١٨٨	سجادی مانیزانی ابراهیم	٤٦٤٥٥	میر مبینی لیلا سادات
٤٦٢٤٥	صدیقی الهه	٤٦٠٢٣	تاریخی‌پور مرضیه
٤٦١٥٥	رهبری محمد رضا	٤٦٠٤٧	جواهری‌زاده غزاله
٤٥٩٣١	اسفراینی پروانه	٤٦٠٣٠	تابعی خاور
٤٦٠١٧	پازوکی عزت‌اله	٤٦١٢٩	دلخواه روح‌انگیز
٤٦٢٠٨	شهربیس شهناز	٤٦٤٦١	مدرسی‌مهری
٤٦٢٣٤	صالحی‌نوبندگانی داریوش	٤٦١٥٢	رادفر مهدی
٤٦٠٢٢	تابان‌فر حسن	٤٦٤٨٦	نهادکی مصطفی
٤٦١٥٤	رازقی میترا	٤٦٤٩٤	ندایی محمد مهدی
٤٦١٠٣	خدام رضایی اکرم	٤٦٠٥٨	حسینی‌زاده‌مریم
٤٦٠٣٦	ثنایی نورانی‌لنگرودی‌حسن	٤٥٩٥٢	ایپکچی داود
٤٦٢٢٧	شهبازی جونوش اعظم	٤٦٠٣٩	جلیلی زهرا
٤٦٤٣٠	ومنی فراهانی محمد ابراهیم	٤٦١١٣	دهش کامبیز
٤٦٠٢٧	ترکزاده پوراندخت	٤٦٢٥٩	طلاکوب ابراهیم
٤٥٩٣٥	ارابابی بهزاد	٤٦٢٩٣	علی اکبر تبریزی عبداله
٤٦٣٠٧	غنی‌زاده تبریزی بتول	٤٦٢٥١	صدر میرعباس
٤٦٣٠٠	عوض آبادیان زبیده	٤٦٤٩١	تقوی صدیقه

اسامی ذخیره های مسابقه ورودی مدرسه‌عالی ادبیات‌و زبانهای‌خارجی رشته‌زبان‌و ادبیات فارسی بعدازظهر

٤٥٩٤٦	ارض‌سلطان اعظم	٤٦٣٧٦	بامداد صوفی ترانه
٤٦٢٢٠	شمس سیدمحسن	٤٤٩٣٧	مداح حسینی سید حسن
٤٦٠٠٨	پورحسن‌سالاکجانی مرتضی	٤٣٨٢٦	اسراری پرویز
٤٥٩٤٧	آقایی حبیب‌الله	٤٤٠٤٧	حفیظی‌حمید
٤٦١٧١	سروری اردشیر	٤٤١٦٨	رهگذر پرویز
٤٦٢٩٤	عبدالرحیمی عذری	٤٤٧٠٣	محقق کاظم
٤٦٣٨٢	گلبند منصوره	٤٤٤١٣	عقیلی کریم
٤٦٠٩٩	خردمند محمداسماعیل	٤٤٢٦١	سید رنجبری منیرالسادات
٤٦٠٠٧	پناهی‌داشپلاغ مهین	٤٣٩٩٥	ثقفی لیلی
٤٦٣٩٥	محسنی‌شاد رسول	٤٤١٥٢	دیوانی سعید
٤٥٩١٥	ال‌آقا محمد	٤٤٦٣٢	مدرسی صادقی جعفر
٤٥٩٦٤	اسمخانی‌اکبری‌نژاد شهلا	٤٤٨٨٠	راحتورنوسفادرانی زهرا
٤٦٢٨٦	عباسی‌فرد محمدحسین	٤٤٩٧٢	نبوی جعفری حسام‌الدین
٤٦٠٨١	خاتمی‌نوری خجسته	٤٥٠٥٥	مجاوریان فاطمه
٤٦١٧٦	سیدنا سیداحمد	٤٣٩٠٢	بازابی محمد باقر
٤٦٢١٦	شکیبی مینو	٤٣٧٣٥	انصاری چهارسوقی شهین
٤٦٠٥٢	جان‌نثاری رجب‌علی	٤٤٨٣٣	جلالی جهرمی بهنام
٤٦٥٣٦	شکوفنده ژینوس	٤٤٨٦٧	طاهری حسین آبادی سیدیحیی
٤٥٩٨٤	بخشی‌جهرمی مهرعلی	٤٤٩٧٤	ناصرزاده شهرزاد
٤٥٩٢٠	ایران‌دوست مینا	٤٣٨٦٢	ابول‌اسمعیلی محمد رضا
٤٦٠٣١	تقی‌زاده‌خشکباری شکور	٤٥٠٤٩	موصلی فرشته
٤٦٢٦٨	عربانی محمدهادی	٤٣٨٤٥	احمدزاده بنیسی جمیله
٤٦١٣٥	رستمی معصومه	٤٤٠١٥	جواهری محمد حمید
٤٦٤٥١	مقدسی شهرزاد	٤٤٠٩٧	حدادی محمد تقی
٤٦٣٥١	کامرانی مرتضی	٤٤٣٦٦	صانعی جمشید
٤٦٠٢٨	تاجدینی کبوتر	٤٤٤٠٠	طاهری هاشم
٤٦٠٦٦	حبشی نادره	٤٣٧٦٩	ایلخان فارسانی فرشته
٤٦٢٩٥	عبدالهی تهرانی‌نژاد فاطمه	٤٤٠٩٨	حسینی گلکو سید محمد
٤٦٣٥٩	کیوانی راضیه	٤٣٨٠٨	اخباری آزاد کاملیا
٤٦٢٨٠	علی‌زاده‌قرایی محمدحسین	٤٣٧٢٦	اسمعیل گوهری مسلم
٤٦٣٥٤	کلانترصادقی سکینه	٤٥٠٢٧	محسن جعفر پورنگ
٤٦٥٦١	فروتن شهناز	٤٣٨٠١	امیریان انوش
٤٥٩٧٦	بازیاری قدرت	٤٣٨٥٨	امینی پری‌ناز
٤٦٠٧٧	حبیب‌الهی رویین	٤٤١٠٥	خیام‌باشی هما
٤٦٢٥٤	ضیابخش‌متجدد زهرا	٤٤٢٥٠	سبزواری نسرین
٤٥٩٥٤	افشاری مهوش	٤٥٠٤٥	میرفخرایی نایینی رویا
٤٦٠٣٥	تقی‌زاده راضیه	٤٤٠٤٨	حسینی کوه‌کمری مینو
٤٦٣٥٠	قیصریان‌فریدون	٤٤٩٧٣	نیکپور رحمت‌آبادی فایزه
٤٦١٦١	زندیان‌محمد	٤٤٣٢٠	شادانلو عبدالرضا
٤٦٣٩٠	مادی‌رو دسری‌زهرا	٤٤٤١٩	عرفان بتول
٤٥٩١١	ابو علی‌زاده‌بهبهانی رسول	٤٤٧٢٢	معتمدی لنجانی همایون
٤٦٢٦٣	طوسی پروانه	٤٤١٧١	روحبخش سلوط پرویز
٤٦٢٢١	شریف‌زندیه فریدون	٤٤٣٠٥	شهریاری محمد صادق
٤٦٣٦٣	کمالی‌انارکی محمود	٤٤٥٨٠	کارآموزمحمودآبادی سیدمرتضی
٤٦٤٨٤	ناهید معصومه	٤٤٢٣٢	زارعیان اسمعیل
٤٦١٣٢	ذکریان‌هفتوانی سلوارت	٤٥١١١	پونسی لیلا
٤٦٣٣٢	فخاریان نقی	٤٣٨٢٢	اورنه پری
٤٦٣٠٢	غنی‌پور مهدی	٤٣٨٣٩	اخوندفرج عبدالرضا
٤٦٥١١	هاشمی‌نجف‌آبادی‌سیدعلی	٤٤٣٠٦	شجاع دوست شهلا
٤٦١٩٠	سیه‌جانی اعظم	٤٤٠٢٠	جنابی علی
٤٦٢٨٧	عبد رحمانی مهری	٤٤٠٤٩	حیدری مهشید
٤٦٤١٩	مطلبی کاشان محمود	٤٣٩٦٨	تنها لادن
٤٦٣٨٦	گنجی شهیندخت	٤٤٥٤٤	قاضی نوری مرزیخه سیدحسین
٤٦٠٦٨	حامدی مهدی‌آقا	٤٣٧٣١	امین‌الرعایایی طاهره
٤٦٠١٩	پویش زهرا	٤٤٧٠١	محبوب لطفکار حسین
٤٦٣٤٧	قوانلو ابراهیم	٤٣٧٨٢	اندیشه‌پور مهوش
٤٦٢٧٩	علی امیری مهرنوش	٤٤٨٥٧	رضوانیه فریدون
٤٦٠٠٢	برخیی‌مهرزاد	٤٣٩٣٥	پاکزاد شهزاد
٤٦٤٥٥	میر مبینی لیلا سادات	٤٤٦٩٢	مستوفی شوشتری مینا
٤٦٠٢٣	تاریخی‌پور مرضیه	٤٥٠٧٢	یثربی زهره
٤٦٠٤٧	جواهری‌زاده غزاله	٤٤٠٥٢	حسینی بهبهانی عبداله
٤٦٠٣٠	تابعی خاور	٤٣٨٢١	ازمونی فاطمه
٤٦١٢٩	دلخواه روح‌انگیز	٤٤٦١٦	گرامی مینا
٤٦٤٦١	مدرسی‌مهری	٤٤٧٨٤	واثقی حمید
٤٦١٥٢	رادفر مهدی	٤٤٨٧٦	عبداللهیان احمدرضا
٤٦٤٨٦	نهادکی مصطفی	٤٤٥٢٣	ملیحی مهوش
٤٦٤٩٤	ندایی محمد مهدی	٤٤٧١٧	محرابی منصور
٤٦٠٥٨	حسینی‌زاده‌مریم	٤٤١٤١	درویزه زهرا
٤٥٩٥٢	ایپکچی داود	٤٤٥٨٨	کیا مژگان
٤٦٠٣٩	جلیلی زهرا	٤٣٧٥٠	انصاری لاری ناهید
٤٦١١٣	دهش کامبیز	٤٣٧٨٦	افشار مازندرانی مهدی
٤٦٢٥٩	طلاکوب ابراهیم	٤٤٢٣٤	زمان نژاد ناهیده
٤٦٢٩٣	علی اکبر تبریزی عبداله	٤٤٩٠٦	فاطمی محمد رضا
٤٦٢٥١	صدر میرعباس	٤٤٦٤٤	غیاثپیرقکن ازیتا
٤٦٤٩١	تقوی صدیقه	٤٤٧٥٣	انصاری لاری ماه‌بی‌بی
		٤٤٩٦٣	نعیمی بزغانی پهمن
		٤٥٠٣٧	ملایری ایرج
		٤٣٨٦٨	ادرنگی همایون
		٤٤٠١٩	جاودانی احمد رضا
		٤٤٥٢٥	قیاسی نیک مهوش
		٤٤٩٩٥	نجفی سیمین
		٤٣٨٢٠	ابراهیمی مهوش
		٤٤٣٧١	صالحی الهه
		٤٤٢٢٢	رضوانی فرخ
		٤٤٣٥٨	صیرفیان حسین
		٤٤٨٩٨	شهنازی شاهرخ
		٤٣٧٧٩	اصفهانی فاطمه
		٤٤٨٧١	عباس‌زاده سهیلا
		٤٤٩٨٨	نوبان مژگان
		٤٣٩٨٧	تیموریان فرد پروانه
		٤٣٨٢٧	ادیب کیوان
		٤٤٤٣١	عطاری لطیف
		٤٤٩٥٢	نورزادفر سهیلا
		٤٤٩٥٨	نقوی علیایی احمد
		٤٣٩٣٨	پروین تورج
		٤٥٠٧٠	یزدانی زنوز بهروز
		٤٤٣٩٤	طریقی شهلا
		٤٤٤٦٥	غفاری نطنزی عباس
		٤٤٧٧٠	هاشم بیگ‌محلاتی فیروزه
		٤٤٨٨٤	سعادتی زهرا

اسامی قبول‌شدگان مسابقه‌ورودی مدرسه عالی‌ادبیات و زبانهای‌خارجی رشته زبان و ادبیات انگلیسی ـ بعد از ظهر

٤٤٤٨٠	فخارها میترا	٤٣٢٣٤	تهرانی‌نیکو پروانه
٤٣٧٧٨	ابراری شیدا	٤٢٨٨٣	خاطری شیخ‌عالی
٤٤٣٧٣	صادقی آذردخت	٤٢٦٦٧	افراسیابی فریبرز
٤٤١٨٠	رحمتی سهیلا	٤٢٦٧٧	اسلامی منوچهری محمدرضا
٤٤٨٨٨	ستمکش وافعی هلن	٤٢٦٣٠	اصفهانی طاهره
٤٤١٣٩	داعی هما	٤١٨٧٥	محمدی توشمانلو زینت
٤٤١٦٥	رحیمیان سهیلا	٤٣١٤١	وقوعی امیرالله
٤٤٢٧٤	سلطان الاشرافیان ناصرخان	٤١٩٨٤	نفرعباس
٤٤٤٨١	فرقان شهره	٤٢٠١٠	فراستی مرتضی
٤٤٤٧٨	معتضدی کامران	٤٢٨٨٨	خسروی زهره
٤٤٦٢٢	معصومنژاد شهلا	٤٢٣١٦	سلطانی‌مطلق رحمت‌الله
٤٤٧٥٦	همدانی‌رناسی علیرضا	٤٢٧٠٥	امتنانی شهرام
٤٤١٠٢	خشای شفق	٤٣٠٥٥	کی‌نژاد محسن
٤٤٥٨٥	کرجی امید	٤٣٤٧٢	کشتگرعبدالحسین
٤٣٨٣٨	امامی خویی زهره	٤٣٣٠٦	طاقتی‌امیرعلی
٤٤٠٦٤	حکمی شلمزاری عبدالرسول	٤٢٩٨٦	خداداد رحمانیان کاوه
٤٤٦٧٠	منقاد ضیا	٤٢٩٩٩	صابغی مینو
٤٤٦٦٩	مطوریان‌پور شاپور	٤١٧٤٦	مرجان‌سودابه
٤٣٨٩٥	باستانی‌زاده شهناز	٤٢٦٩٠	اسدی افشارفرخنده
٤٤٢٣٥	زیدقریشی شمس‌السادات	٤٢٣٨٧	شاهمرادی شعبان
٤٤٣٨٠	صابری‌کله فاطمه	٤٣٤٠٧	عریضی شهلا
٤٤٩٢٨	منافپور دیزجی فریده	٤٣٣٨٨	کرمی‌نوری عصمت
٤٣٧٤٣	انشایی مجرد شیرین	٤٣١٤٣	والی‌نژاد داریوش
٤٤٢٢٦	رهبرمدامی مرتضی	٤٢٩٨٤	صدری جهانشاهی بدرالسادات
٤٤٦٧٤	مهدی‌زاده امیراسکی جواد	٤٢٩٠٠	سعیدی‌قاسم
٤٤٢٦٣	سبکبار فاطمه	٤٣٣٨٥	علومی یزدی شهره
٤٤٣١٢	شیوا بهزاد	٤٣١٣٦	وصال مسعود
٤٥٠٠١	نصرت فریده	٤٣٨٧	عباسی‌مینا
٤٤٦٣٠	میناسیان وارطان	٤٢٨١٦	ساداتحسینی خواجویی فاطمه
٤٥١٠٠	سایقان شهره	٤٣٢٦٥	ثمرزاده وژده‌فر محمود
٤٤٧٥٠	مهرازما فیروزه	٤٢٢٤٨	سنجابی کردستانی ستاره
٤٤٤٦٠	غضنفرپور خولنجانی زهره	٤٢

۱۲ میلیون بیمار مغزی در یک کشور

★ نگذارید بیماران مغزی ، آزادانه در خیابان ها و کوچه ها بگردند ...
★ در کشور های پیشرفته عده مراجعین به پزشکان بیماری های مغزی، چند برابر کشور های در حال توسعه است !
★ چگونه می‌توانیم از ابتلای فرزند خود به بیماری مغزی جلوگیری کنیم ؟

تامین و حفظ سلامت مغزی و روانی بستگی به شناخت‌عوامل و چگونگی ایجاد انواع بیماری های مغزی و روانی دارد، باین معنی که وقتی آثار ظهور وعلت شناخته شود، بهتر و سریعتر پیدایش بیماریهای‌مغزی وروانی می‌توان از تشدید و همچنین ایجاد آنها جلوگیری کرد این نظر دکتر کوردن رئیس سابق قسمت بیماریهای مغزی وروانی در انجمن سلطنتی پزشکی انگلیس است .

او می‌گوید با استفاده از این روش بسیاری از بیماری های چرکی و موضعی از بین رفته‌اند و با آن مبارزه شده است. پس دلیلی ندارد که درمبارزه بابیماری های مغزی و روانی ازآن‌استفاده نشود .

آثار اولیه بیماریهای مغزی را می‌توان خیلی زود تشخیص‌داد، هرجامعه می‌تواند به آسانی تشخیص دهد که فرد یاافرادی در آن از نظر مغزی ناتوانیهای دارند و بطور مداوم قادرنیستند که مثل دیگر مردان وزنان رفتار و کار کنند و یا وظائفی را که بعهده دارند انجام‌دهند.

★ بیماران سرگردان ...

امروزه نظر عمومی درباره این بیماران بکلی تغییر کرده است و مردم آنها را بصورت یک بیمار نیازمند به کمک و دارو و طبیب و پرستار دلسوز نگاه می کنند و دیده شده است که‌برای بازگشت دادن سلامت مغزی‌این بیماران و یا بهبود آنهـا و جلوگیری از توسعه بیماریهای آنها می‌کوشند و سعی می‌کنند آنها را یاری دهند ولی بعضی مواقع بنظر آنها چنین می‌نماید که دارو و روش درمانی برای این بیماران نیست واز طرف‌دیگر در ادامه درمان آنها دلسرد می‌شوند . **در کشورهای درحال توسعه بعلت فقدان دارو و درمانگاههای لازم و کافی اغلب بیماران مغزی در خانـه‌هـا نگهداری می‌شوند و یا آزادانه در بین دیگر مردم رها میشوند و در کوچه‌ها سرگردان هستند. در ۱۹۷۱ در دهلی نو دهها بیماری مغزی وجود داشت کـه سرگردان و بدون مکان‌دربن گاوهـاکه‌آزادانه درخیابانها می‌گشتند آوارجبودند وبرای‌تامین غذای‌خودبمغازه‌هادستبردمیزدند یا گدائی می‌کردند . بطوری‌که تخمین زده می‌شود در هندپنج میلیون مبتلی به بیماری مغزی حاد که به درمان فوری نیاز دارند و پنج میلیون بیمارمغزی معتدل و دو میلیون مبتلی بـه صرع وجود دارند که‌سرگردان هستند .**

ولی مدتی است که بتدریج برای درمان این بیماران‌گامهائی برداشته می‌شود. دولت سعی‌می کندبرای آنها دارووا لوازم‌جدید تهیه کند ولی این داروهااغلب آرام کننده هستند و در درمان بیماری اثری ندارند و بایددولت بفکر تهیه داروهای اصلی و درمان کننده برای این بیماران باشد .

★ در خانواده

در کشورهای در حال توسعه هنوز خانواده مرکز اصلی‌دفاع و حمایت کننده از افراد خود است و اغلب بیماران کـه خانواده‌شان استطاعت‌نگهداری از آنها را دارند درخانواده‌ها نگهداری می‌شوند بنابراین‌برنامه لایحه کمک به بیماران مغزی باید تشویق و کمک خانواده‌ها برای نگهداری از آنها باشد .

علاوه‌براین درمانگاهها و مسئولین درمان بیماران مغزی و اطبا باید به افراد خانواده‌ای که اینگونه بیماران را نگهداری می‌کنند اصول اولیه و طـرز نگهداری از آنها را بیاموزد و با اگر بیمار در بیمارستان‌است باید به افراد خانواده آنها بعد از مرخص شدن روش مراقبت از او را نیز یاد بدهند .

اندک اثری از بیماری مغزی‌به پزشک مراجعه می‌کنند واین‌امر به‌آنها کمک می‌کند که به‌سرعت جاوی پیشرفت و توسعه بیماری را بگیرند ولی در کشورهای در حال پیشرفت تا زمانی کـه بیمار کاملا ناتوان‌وناراحت‌نشده است و بیماری او توسعه نیافته، به پزشک و یا مرجع صـالح برای درمان بیماری مراجعه نمی کنند .

بهترین راه‌برای مبارزه بابیماری های مغزی این است که مردم‌را با آثار این بیماریها و طـرز شناخت آنهاو همچنین‌راه‌مبارزه باآنها و نگهداری بیماران آگاه کنیم و در جوامع عقب‌افتاده که عقاید جزائی در باره این‌بیماری دارند با این عقاید مبارزه کنیم و به آنها تفهیم کنیم که بیماران مغزی چون دیگر بیماران هستند و این خواست و بانیروی قدرت های ماوراالطبیعه نیست که‌آنها رابعلت‌بدویا دیگر دلایل گرفتار نفرین کرده است .

تاثیر ژن

انسان نیز مانند دیگرحیوانات وقتی متولد می شود وارث «ژن» است که درسازندگی مجموع خصوصیات وقدرت‌بدن‌وهمچنین پیشرفت روانی او تاثیر بسیاری دارد . این ژنها ،همانطورکه‌در رشد مجموع‌روانی انسانی موثر هستند درمحدود کردن و تعیین حدرشد ،ومیزان آن‌نیزاثردارند ودر حقیقت توانائی ونسبت و یا محدودیت‌رشد روانی‌را تعیین می کند ، بعداز ژن محیط‌است که در پرورش وساختمان روانی اثر عمیقی دارد و چگونگی محیط درپرورش ویا توقف‌آنچه توسط ژنها به ارث رسیده‌است اثر بزرگی دارد .رابطه ژنها با محیط را «ژنوتایپ» مینامند .

در سالهای‌اخیرباز آزمایشات بسیار ثابت شده‌است که حتی محیط‌درساختمان جسمانی یك نسل می تواند اثر داشته باشد. آزمایش نشان داده است کـه میزان مواد غذائی و همچنین ویتامینهای آنها برای کودکان، ژاپن و انگلیس امروز قوی‌تر و بهتراز آن مواد غذائی است که کودکان وبچه مدرسه های یك نسل پیش انگلیس وژاپن‌مصرف می کرده‌اند وامروزه می توان بخوبی تغییراتی‌راکه‌درساختمان بدنی‌وقدرت‌تحرك کودکان‌امروز ژاپن و انگلیس را نسبت به کودکان انگلیس و ژاپن یك نسل پیش بوجود آمده است مشاهده کرد ودید تا چه‌حدابن کودکان قوی‌تر شده ورشدشان بیشتراز کودکان یك نسل‌پیش این کشورها است همچنین می توان پیشرفت ها و رسائی روانی آنهارا که بیش‌از کودکان‌نسل پیش است تشخیص داد واثراتی را که ژن‌و محیط‌وغذادرافزایش قدرت مغزی‌و همچنین هوش‌و ذکاوت کودکان امروزی داردبه چشم‌دید .

بطور کلی‌انسانی که دارای مغزی‌سالم است باید دارای شرایط زیرباشد .

۱ـ شناسائی‌خود،دانستن‌اینکه کیست‌و چیست ؟

۲ـ آماده بودن‌برای‌رشدمغزی.

۳ـ دارا بودن شخصیت فردی تاثیر پذیری ، عکس‌العمل‌نشان دادن در مقابل بد و خوب‌و غم و شادی .

۴ـ قدرت تصمیم گرفتن وبه اجرادر آوردن آن بطور فردی .

۵ـ شناخت واقعیتها ، تاثـیر پذیری از احساس دیگران و شناخت آنها .

۶ ـ محیط براو اثر بگذارد که نشانه های آن توانائی برای دوست‌داشتن وهمچنین‌خشمگین شدن ،برآشفتن و توانائی برای تمیز مشکلات وقدرت فکری برای رفع آنهاو توانائی بـرای کار کردن .

هرکس که‌فاقداین‌خصوصیات باشد اگرناراحتی و بیماری جسمی نداشته‌باشدبنحوی‌گرفتار بیماری مغزی است .

مهم‌دردرمان بیماریهای مغـز شناخت آن‌درمراحل اولیه‌است. بایدبرای‌درمان‌بیماری‌وجلوگیری ازتوسعه آن هرگونه نابسامانی واختلال در رفتار ویا قـدرت فکری‌و تمیز بدو خوب را بـه پزشك اطلاع داد که درکشور های در حال پیشرفت نیز باید با افزایش آگاهی عمومی‌درمورد اینگونه بیماریها مردم‌را متوجه آنها ساخت و آنها را تشویق کرد که بیماران خودرا بـه پزشکان صالح‌و آشنا به طـرز معالجه آنها نشان دهند واجازه ندهند که‌بیماران‌مغزی‌آزادانه‌در اجتماع سرگردان باشند .

به سلامتی و افزایش عمر و سرعت رشد مغزی‌اطفال امروزه نسبت‌به پیشینیان آنها اشاره کردیم که بهبود وضع‌جسمانی وافزایش هوش بعلت تغییراتی است‌که در محیط زیست آنها بوجود آمده و طرز برخورد والدین ، طرز تربیت ، چگونگی مواد غذائی همه به‌نسبت‌گذشته بهترشده‌اند و بروی اطفال اثر گذارده‌اند واین‌خود مینماید که چگونه می توان با تغییر محیط وطرز برخورد با اطفال، تهیه مواد غذائی برای آنها ،پیشرفت های مغزی وجسمانیشان‌راتضمین کرد وازنابسامانیهائی که ممکن است موجب بروزاختلالات‌روانی شود جلوگیری کرد .

دوربینی که توی رگ شما جا میگیرد !

دوربین کوچکی‌که ساخت متخصصین‌ژاپنی‌است رکورد کوچکی دوربین رادر دنیا شکسته است . این دوربین بقدری ریزاست که بسهولت داخل قلب میشودودوباره ازآن خارج‌میشود ، بی‌آنکه ذره‌ای آسیب ببیند . در کوچکی این دوربین همین بس که آن را داخل یکی از رگها قرار میدهند و بوسیله آن قسمت داخلی قلب را بررسی میکنند! این دوربین «کاردیو ـ فیبرسکوپ» نام دارد . بدینوسیله گام بلند دیگری در تشخیص و درمان بیماریهای قلبی‌برداشته شده است .

تازه‌های علم و دانش

ازاین ببعد گاو ها سر میز غذا می‌خورند !

گرانی علوفه ، یکی‌ازکارخانه های «اکس» را که وسائل الکترونیکی تهیه می کندبه چاره اندیشی برای جلوگیری از تفریط علوفه واداشت . این کارخانه بتازگی برای هر گاو یك آخور اختصاصی ساخته که عبارتست از جعبه مخصوص قفل‌دار بایك کلید، بطوری که‌هیچیك از کلید هابهم شباهت ندارندو قفل جعبه های دیگررا بجز جعبه‌مخصوص همان‌گاو باز نمی‌کند . هرکلیدی دراختیار یك‌گاواست بدین‌توضیح:

برای‌هرگاو ، گردن بندی از یك حلقه پلاستیکی ساخته شده که این حلقه به‌یك‌دستگاه کوچك‌الکترونیکی مجهزاست‌و کلید جعبه بشمار می رود.وقتی‌حیوان احساس گرسنگی کندبه‌جعبه مخصوص خود نزدیك شده‌دستگاه الکترونی روی قفل جعبه‌اثر کرده‌و آنراباز می کند . حیوان از آن‌جعبه‌مخصوص که‌بی‌شباهت به میز غـذا خوری‌نیست‌مقدارکافی علوفه‌وآب خورده وقتی سیر شدازآنجا خارج شده‌و در جعبه خودبخودبسته می‌شود.

سرویس خودکار اطلاعات پزشکی

بتازگی چهارسرویس خودکار اطلاعات پزشکی در پاریس بوسیله «سازمان‌بهداشت و تحقیقات پزشکی» کشور فرانسه‌تاسیس شد وافراد ذینفع را دائما درجریان اکتشافات تازه‌پزشکی قرار میدهد. بعلاوه این سرویس کلیه‌اطلاعات پزشکی که در سیصد مجله پزشکی اروپا منتشرمیشود جمع‌آوری می‌کندو آنهارااروی میکروفیلم چاپ‌وبرای مشترکین‌خود می فرستد.

سرویس خودکار اطلاعات پزشکی (باعلامت‌اختصاری ای‌ـ‌ام‌ـ‌ا)به‌شبکه اطلاعاتی ماشین الکترونیکی «مدلارس» مربوط است‌که‌این شبکه ، اطلاعات پزشکی را ازمیان مطالب ۲۸۰۰ مجله‌پزشکی جهان که هرسال بوسیلـه کارشناسان مجرب تجزیه وتحلیل میشود ، جمع آوری می‌کند.

نصب کیسه های هوای فشرده در اتومبیلها

«انجمن اتومبیلداران امریکا» با دستور وزارت‌حمل ونقل‌امریکا مبنی‌براینکه کلیه‌اتومبیلهای امریکائی از سال ۱۹۷۶ بایستی مجهز به کیسه های هوای فشرده (آموریتسور) باشند بمخالفت پرداخته‌است‌و استدلالشان اینست که این سیستم هنوز بوسیله رانندگان عادی مورد آزمایش قرارنگرفته واگر در انظار عمومی آزمایش‌شود، باشکست روبرو خواهدشد ، زیرا صدای انفجار بالن‌ها به‌گوش آسیب میرساند. واز قدرت شنوائی میکاهد.

آگهی ثبت نام پذیرفته‌شدگان دانشگاه تهران در مسابقات ورودی سراسری سال جاری وپذیرفته‌شدگان مسابقات اختصاصی دانشکده‌های هنرهای زیباوالهیات ومعارف اسلامی

نامنویسی کلیه پذیرفته شدگان مسابقات ورودی سال تحصیلی جاری دانشگاه برطبق برنامه تنظیمی‌زیر از تاریخ ۱۷ تا ۲۴ شهریور ماه ۱۳۵۲ (صبح ها از ساعت ۷ تا ۱۲ و بعدازظهر ها از ساعت ۲ تا ۷) در مرکز امور دانشجوئی دانشگاه (خیابان ۲۱ آذر جنب دانشگاه تهران) برگزار خواهد شد .

مدارك نامنویسی

۱ـ اصل گواهینامه ششم متوسطه و دو نسخه فتوکپی آن‌در مورد دیپلمه های خرداد ماه ۵۲ اصل جواز و یا کارنامه قبولی‌که بتائید اداره آموزش و پرورش مربوطه رسیده باشد و دونسخه فتوکپی‌آن .

توضیح : کسانیکه احتیاج به اصل مدرك قبولی ششم متوسطه‌خود دارند با تسلیم یک نسخه فتوکپی اضافی اصل آنـرا دریافت خواهند کرد .

۲ـ برگ رسید درخواست ارزش تحصیلی ششم متوسطـه از اداره کل امتحانات وزارت آموزش و پرورش (واقع در جاده قدیم شمیران آموزش و پرورش استان مرکز) بعنوان امـور آموزشی دانشگاه تهران .

۳ـ اصل شناسنامه و دو نسخه فتوکپی صفحه اول (برای مشمولان وظیفه عمومـی اصل و چهار نسخه فتوکپی صفحه اول آن .)

۴ـ عکس ۴×۳ (که در سال تحصیلی جاری گرفته شده‌باشد) ۱۲ قطعه ، برای مشمولان وظیفه عمومی ۱۶ قطعه .

۵ـ رسید بانکی به مبلغ ۴۲۵۰ ریال بابت شهریه نیمسال‌اول ۵۳ـ۱۳۵۲ دانشجویان دانشکده های ادبیات و علوم انسانی ـ حقوق و علوم سیاسی ـ اقتصاد ـ الهیات و معارف اسلامی ـ علوم اداری‌و مدیریت بازرگانی ـ هنر های زیبا ـ علوم تربیتی ـ رشته ریاضی دانشکده علوم ـ علوم اجتماعی و تعاون و رسید بانکی به مبلغ ۵۲۵۰ ریال برای دانشجویان بقیه دانشکده ها به حساب اختصاصی شماره ۱۰۸۴ دانشگاه تهران در بانک مرکزی ایران که در شعبات بانک‌ملی ایران نیز قابل پرداخت است .

شرایط و مدارك مشمولان وظیفه عمومی

۱ـ ثبت نام کسانی که در خرداد ماه ۱۳۵۲ از دبیرستان فارغ‌التحصیل شده‌اند بلامانع خواهد بود .

۲ـ متولدین سال های ۱۳۳۴ و ۱۳۳۳ و بعد از آن میتوانند بدون داشتن برگ آماده بخدمت ثبت نام کنند .

۳ـ متولدین سال های ۱۳۳۲ و قبل از آن که در سال تحصیلی ۵۱ـ۵۰ موفق باخذ دیپلم شده‌اند از لحاظ مشمولیت وظیفه عمومی باید معافیت دائم یا خاتمه خدمت یا معافیت موقت و یا برگ آماده بخدمت که مهر غیبت یا منع تحصیل نداشته و تا اول مهرماه ۱۳۵۲ اعتبار داشته باشند همراه بیاورند

۴ـ دوشیزگان و بانوان فارغ‌التحصیل سال های ۴۷ ، ۴۸، ۴۹، ۵۰ و ۵۱ باید اصل و دو برگ فتوکپی معافیت دائم از خدمت سپاه دانش وزارت آموزش و پرورش خود را ارائه دهند .

۵ـ کسانیکه دارای معافیت دائم هستند (و نیز کسانیکه از معافیت موقت پزشکی یا کفالت استفاده می کنند که اعتبار آن تا مهر ماه ۱۳۵۲ باشد) هنگام ثبت نام باید اصل و دو برگ فتوکپی آنرا ارائه دهند .

۶ـ دیپلمه هائیکه در امتحانات متفرقه شرکت کرده و موفق باخذ دیپلم شده‌اند باید وضع آنان از نظر مشمولیت نظام وظیفه کاملا روشن باشد .

۷ـ آموزگارانی که از معافیت مخصوص آموزگاری استفاده می‌کنند با تسلیم گواهی مقامات وزارت آموزش و پرورش مبنی براینکه ساعات تحصیل آنان با ساعات تدریس آنها برخورد نداشته باشد می توانند ثبت نام کنند . ضمنا باید اصل و دو برگ فتوکپی معافیت پنج سال خدمت متوالی آموزشی ارائه دهند

۸ـ افسران و درجه داران ارتش با در دست داشتن موافقت‌نامه واحد مربوط برای ثبت نام مراجعه نمایند .

۹ـ دانشجویان انتقالی از دانشکده های دیگر دانشگاهها باید در موقع ثبت نام موافقت وزارت علوم و آموزش عالی رادر دست داشته باشند

تاریخ مراجعه برای ثبت نام

چون دو آغاز نامنویسی باید از دانشجویان معاینه کامل‌پزشکی بعمل آید لذا بمنظور حسن جریـان نامنویسی لازم است دانشجویان هر دانشکده برطبق برنامه‌ای که در زیر معین شده است‌برای معاینه پزشکی (به مرکز بهداشتی) و ثبت نام به مرکز امور دانشجوئی مراجعه نمایند .

	صبح	بعد از ظهر
شنبه ۱۷ شهریور ۵۲	دانشکده ادبیات (از حرف الف‌تاش)	دانشکده ادبیات (از حرف ص تا ی)
یکشنبه ۱۸ شهریور ۵۲	دانشکده پزشکی ـ دوره فیزیوتراپی	دانشکده داروسازی ـ دامپزشکی ـ دندانپزشکی
دوشنبه ۱۹ شهریور ۵۲	دانشکده حقوق رشته قضائی	دانشکده حقوق رشته سیاسی ـ اقتصاد ـ علوم تربیتی
سه‌شنبه ۲۰ شهریور ۵۲	دانشکده علوم اداری و مدیریت بازرگانی الهیات و معارف‌اسلامی	دانشکده هنر های زیبا ـ علـوم اجتماعی و تعاون
چهارشنبه ۲۱ شهریور ۵۲	دانشکده فنی (از حرف الف تا ل)	دانشکده فنی(ازحرف‌م‌تای)دانشکده منابع طبیعی ـ کشاورزی
شنبه ۲۴ شهریور ۵۲	دانشکده علوم (از حرف الف تا ش)	دانشکده علوم (از حرف ص تا ی)

یادآوری

۱ـ کسانیکه بموقع برای نامنویسی مراجعـه نکنند پذیرش‌آنان در دانشگاه موکول به توفیق مجدد در امتحانات ورودی خواهد بود .

۲ـ قبول شدگان دانشکده هنر های زیبا و دانشکده الهیات و معارف اسلامی که از طریق مسابقه ورودی اختصاصی دانشکده مذکور پذیرفته شده‌اند نیز بر طبق شرایط این آگهی برای نامنویسی مراجعه خواهند کرد .

۳ـ کسانیکه موفق به ثبت نام خود در موعد مقرر نشوند باید در ازای هر روز تاخیر مبلغ یکصد ریال (تا روز سوم) و برای چهار روز بعد روزی دویست ریال بحساب ۱۰۸۴ دانشگاه در بانک مرکزی ایران (که در شعبات بانک ملی ایران نیزقابل پرداخت است)پرداخت نمایند .

تبصره : مدت تاخیر در هر حال نباید از یک هفته تجاوز کند .

۴ـ مشخصات کامل (نام‌ونام خانوادگی ، شماره شناسنامه، محل صدور ، نام دانشکده) بطور خوانا در پشت عکسها نوشته شود .

۵ـ کسانیکه در شناسنامه خود تغییراتی داده‌اند فتوکپی صفحات مربوط به تغییرات شناسنامه خود را نیز تهیه نمایند.

۶ـ کلاس های درس دانشگاه از روز دوم مهر ماه ۱۳۵۲ دائر خواهد بود . برنامه تفصیلی و ساعات شروع هـر درس در دانشکده ها اعلام خواهد شد .

آ ـ ۳۸۳۲۰

امور آموزشی دانشگاه تهران

تحصیل در اروپا و امریکا

دانشجویان
حداکثر سن ۲۲ سال
دارا بودن گواهینامه ششم متوسطه ریاضی یا طبیعی (معدل کمی ۱۲ یا بیشتر) جمع حقوق و مزایا در مدت تحصیل در خارج‌از کشور از ۳۱۵۸۰ تا ۵۰۸۳۷ ریال

دانش آموزان
سن ۱۶ ـ ۱۹ سال
دارا بودن گواهینامه سوم متوسطه یا بیشتر جمع حقوق و مزایا در مدت تحصیل در خارج‌از کشور از ۲۶۸۲۱ تا ۳۳۷۲

برای کسب اطلاع بیشتر به ستاد نیروی دریائی شاهنشاهی مراجعه فرمائید

آگهی ثبت نام دانشجویان دانشگاه

ثبت نام نیمسال اول ۵۳ـ۵۲ دانشجویان سال دوم و بالای دوره های لیسانس ،فوق‌لیسانس و دکتری دوره روزانه و دانشجویان سال دوم و بالای دوره شبانه دانشگاه (بجز قبولشدگان مسابقات ورودی دوره های روزانه و شبانه سال جاری که طی برنامه جداگانه اعلام شده است)از تاریخ ۱۷ لغایت ۲۹ شهریور ماه ۱۳۵۲ صبح ها از ساعت ۸ تا ۱۲ و بعد از ظهرها از ساعت ۳ تا ۶ برطبق برنامه زیر (بجزروزهای‌تعطیل)دردانشکده های مربوط انجام خواهد شد .

الف ـ دوره روزانه:

هنر های زیبا	از تاریخ ۱۹ تا ۲۷ شهریور ماه
دامپزشکی	از تاریخ ۱۷ تا ۲۱ شهریور ماه
ادبیات و علوم انسانی	از تاریخ ۱۹ تا ۲۷ شهریور ماه
حقوق و علوم سیاسی و مرکز مطالعات	از تاریخ ۱۹ تا ۲۷ شهریور ماه
علوم تربیتی	از تاریخ ۲۴ تا ۲۷ شهریور ماه
علوم اداری و مدیریت بازرگانی	از تاریخ ۲۴ تا ۲۸شهریورماه
پزشکی و موسسه عالی فیزیوتراپی	از تاریخ ۱۹ تا ۲۷ شهریور ماه
الهیات و معارف اسلامی	از تاریخ ۱۷ تا ۲۱ شهریور ماه
علوم اجتماعی و تعاون	از تاریخ ۱۷ تا ۲۱ شهریور ماه
علوم	از تاریخ ۱۷ تا ۲۴ شهریور ماه
دندانپزشکی	ازتاریخ ۲۰ تا ۲۵ شهریور ماه
اقتصاد	از تاریخ ۲۴ تا ۲۸شهریورماه
دارو سازی	از تاریخ ۲۴ تا ۲۷ شهریور ماه
بهداشت	از تاریخ ۲۴ تا ۲۷ شهریور ماه
فنی	از تاریخ ۲۴ تا ۲۸شهریورماه
کشاورزی	از تاریخ ۲۵ تا ۲۷ شهریور ماه
منابع طبیعی	از تاریخ ۲۵ تا ۲۷ شهریور ماه
ب ـ دوره شبانه	از تاریخ ۲۰ تا ۲۹ شهریور ماه

کلیه دانشجویان (روزانه و شبانه) باید با دردست داشتن کارت دانشجوئی سال تحصیلی گذشته و شش قطعه عکس ۴×۳ در تاریخ های بالا بدانشکده های خود مراجعه نمایند .

یادآوری

۱ـ کسانیکه موفق به‌ثبت نام خود در موعد مقرر نشوند باید در ازای هر روز تاخیر مبلغ یکصد ریال (برای سه روز اول)و برای‌چهار روز بعد در ازاء هر روز دویست ریال به حساب ۱۰۸۴ دانشگاه در بانك مرکزی و یا شعبات بانك‌ملی ایران پرداخت نمایند . مدت تاخیر در هر حال نباید از یك هفته تجاوز کند .

۲ـ کلاسهای درس دانشگاه از روز دوم‌مهر دائر خواهد بود .

برنامه تفصیلی و ساعات شروع هر درس در دانشکده ها اعلام خواهد شد .

م‌الف ۱۰۲۶۴ **دانشگاه تهران**

N.I.T

آگهی تمدید مدت پذیرش دانشجو و هنرجو در دوره عالی و متوسطهٔ تکنیکوم نفیسی

پیرو آگهی قبلی در خصوص پذیرش ۱۸۰ نفر دانشجو (پسر و دختر) برای رشته های ساختمان ـ مکانیك و برق باطلاع داوطلبان شرکت در امتحان ورودی دورهٔ عالی تکنیکوم نفیسی میرساند نام نویسی برای شرکت در امتحان ورودی طبق موافقت وزارت علوم و آموزش عالی تا آخر وقت روز ۲۰ شهریور در محل تکنیکوم واقع درخیابان بوعلی (بهارستان) پارك امین الدوله ادامه خواهد داشت.

توزیع کارت ورودی بجلسهٔ امتحان روز ۲۱ شهریور از ساعت ۸ تا ۱۲ و از ۱۶/۵ تا ۲۰ در محل تکنیکوم انجام خواهد گرفت . امتحان ورودی روز ۲۴ شهریور خواهد بود.

ساعت شروع امتحان ومحل آن در موقع توزیع کارت باطلاع خواهد رسید.

ضمناً برای دورهٔ متوسطه تکنیکوم از قبول شدگان سال سوم دبیرستان (پسر و دختر) برای رشته های ساختمان مکانیك و برق تا تاریخ ۵۲/۶/۲۰ ثبت نام میشود برای کسب اطلاع بیشتر در خصوص دورهٔ عالی و متوسطه علاقمندان میتوانند هر روز صبح و بعدازظهر به تکنیکوم مراجعه نمایند.

آگهی خرید دوربین و وسائل عکاسی

نیروی دریائی شاهنشاهی در نظر دارد چند دستگاه دوربین و وسائل عکاسی مورد نیاز خود را خریداری نماید .

پیشنهاد دهندگان میتوانند با مراجعه به تدارکات فنی‌نیروی دریائی شاهنشاهی واقع‌درچهارراه قصر مشخصات کامل‌دریافت و پس‌از بررسی ، کاتولوك همراه با قیمت وسایل مورد بحث را تا ساعت ۹ روز ۵۲٫۶٫۲۵ بدفتر لجستیك نیروی دریائی شاهنشاهی تسلیم نمایند . م‌الف ۹۹۰۷

ـ۱ـ آ ـ ۳۹۷۱۴ **نیروی دریائی شاهنشاهی**

آگهی استخدام

بدینوسیله باطلاع لیسانسیه‌های رشته فیزیك ـ شیمی‌ـ ریاضی ـ زبان و ادبیات فارسی که مایل بخدمت در بخش شهربابك رفسنجان باشند میرساند . طبق تصویب شورای منطقه بمدت یکسال علاوه برحقوق و مزایای مستمر وحق‌التدریس ماهیانه مبلغ سه‌هزار ریال بعنوان کمك‌هزینه پرداخت‌میگردد. داوطلبان استخدام میتوانند بدایره کارگزینی این اداره‌مراجعه نمایند .

رئیس اداره آموزش و پرورش شهرستان رفسنجان
میرحسینی‌نیا

تفسیر اقتصادی

از : دکتر محمود منتظر ظهور
استاد دانشگاه تهران

شرایط توفیق سیاست تثبیت قیمت ها (۲)

بااینکه بانکهای دریافت کننده و سپرده های پس‌انداز علیرغم گذشته نرخ تعیین‌شده بوسیله مقامات پولی را پذیرفته‌اند آنها نرخ بهره‌ای برحمت معادل نرخ تورم به سپرده های پس‌انداز میپردازند. دراین شرایط ، پس‌انداز کننده اصولا رغبتی بپس‌انداز نمیتواند داشته باشد مگر اینکه انگیزه قوی‌تری اورا بدین کار وادارد .

دراین به خصوص مراکز فعالیت ومناطق شهری امید به تهیه مسکن در طبقات مختلف درآمد میتواند ازاین نوع انگیزه ها تلقی شود . لیکن درصورت افزایش نرخ بهره‌ومامهای مسکن، تداوم وضع بازار مصالح ساختمانی و بازار زمین های قطعات کوچک داخل محدوده، چنین امیدوانگیزه‌ای نیزازبین خواهدرفت وکاهش پس‌انداز حاصله برفشار تقاضا ودر نتیجه فشار تورم موجود خواهد افزود.

دولت اصولا باید به‌آثار آتی سیاست های اعلام شده و تصمیمات خود بیش از آثار آنی آنهاتوجه مبذول دارد و بخصوص ازافشاء مقاصد واعلام سیاست هائی که به‌علل مالی و فنی وسیاسی نمی‌تواند اجرا کند اجتناب ورزد. اعلام سیاست مسکن در فرصت انتخابات پارلمانی گذشته و عدم توانائی اجرای آن دولت راناگزیر ساخت که لااقل تسهیلات اعتباری برای بخش ساختمان مسکن‌قائل سود ، در نتیجه باوجود محدودیت های اعتباری که متعاقبا (در سوم آبان ۱۳۵۱) وضع شد و توصیه هائی که بخصوص در جهت تعدیل اعتبارات درمورد بخش ساختمان به بانکها گردید میزان اعتبارات بانکهای تجارتی و تخصصی فوق‌العاده (۸٫۸۴ در صد در سال گذشته) افزایش یافت درحالیکه افزایش پس‌انداز ها بمنسبت اعتبارات از تحرک بمراتب کمتری (۳۴ درصد) برخوردار بود .

ضمنا ، باید مراقب بود که چنین تدابیری ممکن است اختلالاتی در مجموع سیستم مالی بوجود آورد . بطور کلی ، دولت بایدمراقب باشد که مبادا افزایش نرخهای بهره ، به افزایش هزینه ها، تقلیل سطح فعالیت ها ـ بخصوص در بخش ساختمان ، که در آن تورم تقاضا وهزینه هاو کمبود عرضه‌ودر نتیجه بحران حادی حکمفرماست، تشدید تورم و بیکاری ، همچنین افزایش سود بانکها و در مجموع تشدید عدم تعادل در بنیان توزیع درآمد ها، منجر گردد .

از مجموع داده‌های فوق‌الذکر، نمیتوان چنین نتیجه گرفت که‌تدابیر بانک مرکزی معقول و ضروری نبوده است ، برعکس ، در ضرورت و عقلائی بودن آنها تردید نمیتوان کرد .

لیکن ، این تدابیر به تنهائی نمیتواند به تعدیل تورم موجود منتهی گردد . برای این کار ، لازم‌است که دولت از حربه ها و ابزار های عمل دیگر خود را بکار بگیرد ، به عبارت دیگر ، یک سیاست تثبیت اقتصادی همه‌جانبه‌ای طرح وباقاطعیت اجراکند.

فرصت مناسبی است که دولت اقدام دو طرف بودجه عمومی (هزینه ها ودرآمدها) دوسال آینده را که در دست تنظیم دارد ـ باتوجه به تدابیر پولی اتخاذ شده تعیین نماید، و هماهنگ با این سیاست ، در برنامه عمرانی پنجم ـ به تغییرات لازم بپردازد ، در سیاست های حمایتی خود تجدید نظر کند و بخصوص آنها راتحت ضوابط قابل سنجش درآورد وبا ضمانت اجرائی لازم از جانبخش ها ومناطق مورد حمایت تکمیل کند ، به سیاست های جایگزینی واردات تحرک بیشتری بخشد ، سیاست های درآمدی موثرتری طرح نماید و بمورد اجرا گذارد ، اصلاحات ارضی را از روستا ها به شهرها تعمیم دهد، اطاق های اصناف و مراکز بررسی قیمت هارا تقویت کند، وبالاخره ،بخش تعاونی رابیشتر تشویق و تقویت نماید .

تجارب کشور های دیگر نشان میدهد که یک سیاست تثبیت قیمتها و تعدیل تورم ، به خصوص وقتی که تورم شکل بنیانی و مداوم به‌خود گرفته است ، تنها در چنین شرایطی امکان پذیر و موفقیت آمیز می‌تواند باشد .

محصول پنبه تا ۲۵۰ هزارتن برآورد شد

محصول نو پنبه به بازار عرضه شد و کیلوئی ۹۴ تا ۹۶ ریال معامله گردید .

محصولی که به بازار عرضه شد بیشتر محصول گرگان و بندر شاه و از اقلام درجه ۲ و ۳ پنبه است . محصول پنبه سال زراعی جاری بین ۲۳۰ هزار تا ۲۵۰ هزارتن پیش‌بینی و برآورد می شود .

کیفیت محصول امسال نسبت به پنبه سال قبل موغربه راست. اکثر کارخانه های پنبه پاک ـ کنی بکار افتاده و بقیه نیزظرف چند روز آینده با برداشت محصول از سایر نقاط پنبه خیز کشور آغاز بکار خواهند کرد . پیش بینی می شود که اقلام درجه پنبه هر کیلو بالای ۱۰۵ ریال عرضه شود .

قیمت ها

گفته می شود بارندگی اخیر نواحی پنبه خیز شمال به پنبه کمی لطمه زده است و چنانچه این بارندگی تا برداشت کامل محصول ادامه یابد کیفیت محصول را پائین می آورد .

مظنه بورس های جهانی پنبه در حال حاضر مطلوب بازار صادرات است و دائما درحال ترقی است، قیمت‌پنبه‌صادراتی محصول نوبرای ممالک‌اروپائی غربی تحویل بنادر این‌کشور ها کیلوئی ۱۵۰ تا ۱۷۰ سنت **می باشد . با این حال‌معاملات صادرات بعلت افزایش دائمی قیمت در داخل و خارج کمتر صورت می گیرد و تجارصادر کننده هم‌اکنون‌منتظر تصمیمات جدیدوزارت‌اقتصاددرباره نحوه صادرات پنبه هستند .**

صادرات

یک کمیسیون خاص متشکل از تجار صادر کننده عضو اتحاد صادر کنندگان پنبه ، نمایندگان صنایع‌نساجی کشور و کارشناسان وزارت اقتصاد مشغول رسیدگی نیاز های کارخانجات داخلی نساجی به پنبه داخل است . از طرف دیگر این کمیسیون بررسی‌می کند تا ترتیبی داده شود تا اکنون‌که‌نیانیزاحتیاج میرمی‌به مواد اولیه دارد محصولات‌پنبه پس از تامین نیازمندیهای کارخانجات نساجی با قیمت های مطلوب‌صادر شود . نتایج نهائی بررسی این کمیسیون به صورت یک دستورالعمل برای صادرات پنبه ظرف روز های آینده اعلام خواهد شد .

مالیات

آمار وصولی مالیاتها

آمار وصولی مالیات های مستقیم در چهار ماهه اول‌سال ۵۲ از طرف وزارت دارائی انتشار یافت .

براساس این آمار ، در طول ماههای فروردین ، اردیبهشت، خرداد و نیز بیش از ۱۴ میلیارد و نهصد و چهل و نه میلیون ریال مالیات های‌مستقیم وصول شده که این رقم نسبت به مدت مشابه در سال ۵۱۰ حدود ۲ میلیارد ریال افزایش داشته است .

طبق همن آمار بیشترین وصولی مالیات های مستقیم مربوط به‌مالیات حقوق‌کارمندان موسسات غیر دولتی و دولتی و شرکت هاو موسسات حقوقی بوده است .

در طول چهار ماهه اول سال جاری‌اندکی‌بیش از۱٫ میلیارد ریال از شرکت ها و موسسات حقوقی ، یک میلیارد و نهصد و هفتاد و چهار میلیون ریال بابت حقوق کارکنان غیر دولتی و یک میلیارد و صد و سی و شش میلیون‌ریال مالیات حقوق از کارمندان موسسات وشرکت های وابسته بدولت وصول گردیده است .

براساس آمار وصولی وزارت دارائی در چهار ماهه‌اول سال ۵۲ حدود هفتصد و چهل وپنج میلیون ریال مالیات مستغلات و یک میلیارد و پانصد و نود و هشت میلیون ریال مالیات از اصناف و صاحبان مشاغل وصول شده که رقم وصولی مالیات مستغلات و مشاغل نسبت به مدت مشابه در سال ۵۱ به ترتیب صد درصد و سی ونه‌درصدافزایش نشان میدهد.

بعلاوه طی چهار ماه اول‌سال جاری بیش از ۹۵ میلیون‌ریال مالیات اراضی بایر ، یک میلیارد و ۲۰۸ میلیون ریال مالیات معاملات و فروش سرقفلی ، ۳۲۲ میلیون ریال مالیات برارث ، یک میلیارد ریال حق تمبر و ۹۳ میلیون ریال مالیات بهره در حوزه های مالیاتی تهران و پیشکاری های دارائی در شهرستان ها وصول گردیده است .

این آمار همچنین حاکی‌است که در ظرف مدت مورد بحث ، حدود چهارصد و هشتاد و شش میلیون ریال‌بابت مسافرت بخارج از کشور از مسافرین وصول شده که نسبت بمدت مشابه ۱۸ درصد کاهش نشان میدهد .

اخبار اقتصادی جهان

محصول غلات بازار مشترک

بموجب آمار رسمی بازار مشترک ، کاهشی در محصول غلات سال جاری این بازار نسبت به‌محصول سال گذشته پیش‌بینی میشود. طبق این پیش‌بینی کل محصول غلات دراین سال کمتر از ۱۰۴ میلیون تن محصول ۱۹۷۲ خواهدبود. انتظار میرود تولید گندم، جاودار وجودوسر کاهش یابد ولی محصول جو و همچنین ذرت برعکس در سال جاری خوب خواهد بود .

موازنه بازرگانی آمریکا

در ماه ژوئیه ۱۹۷۳ موازنه بازرگانی امریکا دارای مازادی حدود ۱۰۶٫۱ میلیون دلار بود که این امر درنتیجه اثرات موثر دوبار تضعیف ارزش دلار میباشد . در هفت‌ماه اول‌سال جاری کسری موازنه بازرگانی‌امریکا به ۷۰۳٫۶میلیون دلار رسید . حال‌آنکه درمدت مشابه سال قبل این کسری ۳٫۸۳ میلیارد دلار بوده است .

قیمتهای مصرفی در کشور های عمده صنعتی

افزایش قیمتهای مصرفی در کشورهای عمده صنعتی در ماههای مه و ژوئن ادامه یافت. طبق آمار صندوق بین‌المللی پول، در دوره ژوئن ۱۹۷۲ تا ژوئن ۱۹۷۳ ، بیشترین میزان تورم بمیزان ۱۱٫۵ درصد در ژاپن بود. پس از آن کشورهای هلند (با ۸٫۳ درصد تورم)، سویس (۸٫۲ درصد)، کانادا (۸٫۱ درصد) ، آلمان (۷٫۹ درصد)، نروژ (۷٫۸ درصد) و لژیک (۷٫۰ درصد) قرار داشتند. ارقام داده شده برای‌امریکا مربوط به دوره مه ۱۹۷۲ تا مه ۱۹۷۳ است و افزایشی بمیزان ۵٫۹ درصد را درقیمتهای مصرفی نشان میدهد .

گزارش کمیته سیاسی و مرامی دانشگاهیان و اندیشمندان ۵

انقلاب ایران

یک انقلاب سوسیالیستی است

ب ـ اصلاحات ارضی و رفع موانع اجتماعی توسعه اقتصادی

اول: نظام زراعی قبل‌از انقلاب شاه‌وملت

قبل از ششم بهمن ، اشکال مختلف حقوقی بهره برداری از اراضی مزروعی در ایران بشرح‌زیر بود :خاصه ـ موقوفه (عام‌و خاص) املاک‌اختصاصی (بزرگ مالکی به ترتیب نظام ارباب‌و رعیتی و خرده مالکی) و مالکیت مشترک با آداب و رسوم خاص محلی که بیشتر در مناطق ایل‌نشین رایج بوده‌است.

دراین میان ، نظام غالب ، نظام ارباب ورعیتی بود .

دراین نظام بهره برداری از زمین (زارع ـ رعیت) در قبال بهره برداری از زمین و عملا درقبال خدماتی که مالک تامین میکرد ـ یامی‌بایست تامین کند ـ سهمی از محصول را به‌وی تحویل میداد . معمولا این ترتیب‌بااجبار ـ بیگاری ـ پرداخت عوارض به بزرگ مالک (ارباب) واحتمالا و غالبا به مباشران وی همراه بود . در مورد رابطه ارباب و رعیت و تعهدات و تکالیف متقابل آنها مقررات وقوانین خاص که شمول عام داشته باشد ،وجود نداشت و عرف وعادات ورسوم محلی وحتی قدرت مالک تعیین‌کننده این شرائط بود . در بعضی نقاط چون کردستان ، آذربایجان و فارس روابط مالک و زارع‌جنبه خانخانی داشت. در بعضی دیگر از نقاط کشور اختیارات و اقدامات بزرگ مالکان بیشتر دارای جنبه اقتصادی و تامین اعتبارات مورد نیاز روستائیان (غالبا با شرائطی غیر عادلانه)بود ودر این مناطق بعضی از مالکان متوسط و کوچک ، نقش‌اقتصادی قابل ملاحظه‌ای‌نیز داشتند .

برروییهم نظام ارباب و رعیتی اکثریت جمعیت کشاورز ایرانی را در حالت انقیاد سیاسی ـ وابستگی اقتصادی و عقب افتادگی اجتماعی قرار میداد . به گفته رئیس مملکت «چنین وضعی نه فقط مخالف باروح عدالت اجتماعی و حقوق طبیعی انسان بود بلکه از نظر اقتصادی نیز به زیان کشور تمام میشد».

این ترتیبات طبیعتا نه‌از نظر اقتصادی قابل دفاع بود و نه ازنظر اجتماعی و سیاسی و انسانی قابل دوام .

نخستین کوشش اساسی در راه تحقق اصلاحات ارضی به معنای تغییر بنیانی نظام زراعی ایران با تصویب قانون اردیبهشت ۱۳۳۹ آغاز شد . اما چون بشرحی که در سطور قبل یاد شد، بهنگام تصویب قانون ، بزرگ مالکان نفوذی قابل ملاحظه در قوه مقننه کشور داشتند، آنچنان شرایط و موعد هائی برای اجرای‌قانون گذاشته شد که عملا تحقق آنرا غیرممکن میساخت .

«من‌قلبا احساس میکردم‌که بعنوان رئیس مملکت مسئول سرنوشت این توده عظیم محرومین کشور هستم».

براین اساس به ابتکارو پیشنهاد شاهنشاه‌ایران و تصویب ملی اصلاحات ارضی تحقق یافت و الغای نظام ارباب و رعیتی جامه عمل پوشید.

دوم : هدف های اصلاحات ارضی

از نظر تحلیل علمی هدف های برنامه اصلاحات ارضی رادر ایران میتوان تحت سه عنوان بیان‌کرد.

ـ هدف اقتصادی به معنای بالا بردن سطح تولید کشاورزی‌و مآلا افزایش قوه خرید .کشاورزان‌ـ ترقی میزان درآمد ملی ـ در نتیجه رونق روزافزون اقتصادی .

ـهدف اجتماعی ـ ایجاد و استقرار عدالت‌در اثر توزیع بهتر درآمدها و برخوردار ساختن اکثریت نفوس مملکت از سطح زندگی بالاتر .

ـ هدف سیاسی به معنی نابودی بزرگ مالکان و تغییر هرم قدرت سیاسی و حذف موانع اجتماعی اصلی‌توسعه اقتصادی‌ایران.برای آنکه‌دهقانان‌صاحب زمین در حیات سیاسی مملکت مشارکت واقعی ،موثر ومثبت بنمایند .

سوم : اصالت روش اصلاحات ارضی

روش تحقق این تغییر اساسی عمیقا اصیل و ایرانی بود . به‌این معنی که تقسیم اراضی به‌مبنای نسق ـ یعنی سنت های محلی مبتنی بر استفاده از آب و خاک همسرعت تحقق برنامه و جنبه انقلابی آنرا میسرو مقدور گردانید وهم در عین تحقق این دگرگونی برای کشاورزان (بطور انفرادی) ناآشنا و غیر قابل فهم نبود.

بعلاوه باید گفت که در فلسفه تحقق‌اصلاحات ارضی ـ تدارک موجبات توسعه صنایع ملی‌همواره در مد نظر بوده است چرا که :

ـ توسعه رضایت بخش کشاورزی‌مستلزم اصلاحات ارضی بودو خود این شرط لازم و واجب رونق فعالیت های آن قسمت از صنایع است که برای مواد اولیه خود ـ نیازمند به بخش کشاورزی هستند .بعبارت دیگراصلاحات ارضی لازمه‌توسعه کشاورزی بود و توسعه‌کشاورزی لازمه توسعه‌صنعت.

ـ توسعه صنعت میسر نیست مگر از طریق گسترش بازار و در درجه اول‌بازار های داخلی برای محصولات صنعتی .وجود بازار های وسیع داخلی مستلزم تامین‌قوه خرید مکفی برای کشاورزان بود .افزایش قوه خرید کشاورزان در حالت عقب‌افتادگی کشاورزی و انقیاد و وابستگی روستائیان امکان نداشت .

در نتیجه عمل و منطقا تحقق اصلاحات‌ارضی مقدمه‌ای به توسعه صنایع ملی یعنی شرط مهم استقلال اقتصادی و رفع تدریجی وابستگی های اقتصادی کشور در صحنه بین‌المللی وسرانجام مقدمه‌ای برپایه اقتصادی سیاست مستقل ملی‌بود.

ج ـ اقتصاد متخلط و کنترل شده

حکومت سیاسی جوامع ، از مدیریت امور اقتصادی جدا نیست . مفهوم حکومت عامه درقرن نوزدهم که بر تفسیری خاص از آراء مکتب‌اصالت فرد استوار بود ،در تعبیری ، راه بردن‌امورسیاسی را مجزی از تمشیت امور اقتصادی میدانست . اما حقیقتا حتی در آن زمان این دو مفهوم وابسته‌به یکدیگر بودند .

مجموع آراء ابراز شده در باره حکومت‌برامور اقتصادی حاکی از نظریه هماهنگ اقتصادی‌مختلط و کنترل شده است .

در سیاست اقتصادی ایران ، برتری بخش خصوصی یا عمومی یا حتی تعاونی به عنوان یک تعصب مرامی، به کنار گذاشته شده بلکه آنچه در سطح تصمیم گیری های سیاسی و براساس سنتهای ملی و یا ضرورتهای‌اقتصادی برترتشخیص داده شده است ، انتخاب و اختیار گردیده .

اول: خطوط اصلی سیاست کلی اقتصادی

مشخصات عمده این طرز تفکر بقرار زیر است :

الف : قبول فعالیت بخش خصوصی و احترام به ابتکار آزاد.

در کلیه مواردی که مصلحت عامه ایجاد نماید و این فعالیت در جهت سیاست اقتصادی عمومی مملکت تنظیم شود ، بخش خصوصی‌آزاد گذاشته شده است .

ب: همزیستی بخش خصوصی با بخش‌دولتی

در کلیه مواردی که مصلحت عمومی ایجاب نماید و یا بخش و واحدی از اقتصاد ملی جنبه سوق‌الجیشی و اساسی به حال رهبری امور عمومی ملکت داشته باشد (صنایع اساسی ذوب آهن‌ـ نفت ـپتروشیمی ـ خطوط آهن‌ـ مواصلات هوائی ملی و بین‌المللی ... بانک ناشر اسکناس .....) فعالیت در اختیار دولت بعنوان نماینده و مظهر مصالح عمومی جامعه‌خواهدبودنه‌منوط به‌جستجوی سود(که بخودی خود محکوم نشده است)

همین حکم در مورد فعالیتهای صنعتی‌مربوط به دفاع ملی (صنایع اسلحه سازی) جاری است.

بطور کلی وجوه قبول سهم بخش عمومی‌در اقتصاد ملی عبارت است از:ایجاب مصلحت ملی‌ـ نقش رهبری ـ دفاع ملی.

جایگزینی ، در کلیه مواردی که فعالیتی به نفع اقتصاد ملی تشخیص داده شود ولی بخش خصوصی قادر به تعهد و ایفای آن نباشد بخش عمومی این وظیفه را بعهده خواهد گرفت‌ولوآنکه در مرحله بعدی ، کار به بخش خصوصی انتقال یابد .

جنبه هدایت و الگو برای بخش‌خصوصی،در مواردی که بخش عمومی باید نقش راه‌گشاداشته باشد .

در خارج از این ضوابط که مستنبط‌ازاقوال مکرر رئیس مملکت است،وجودواحد های منتسب به بخش عمومی ، یاناشی از مقتضیات خاص و تصمیمات مربوط به مرحله معینی از سیاست‌دولتی است ، یا مربوط به ایجاد منبع درآمد (دخانیات) و ربطی به فلسفه کلی انقلاب شاه‌وملت ندارد علیهذا قابل تجدید نظر خواهد بود .

دوم : نقش تعاونیها

ج : در کنار این دو بخش ، بخش تعاونی نقشی اساسی و سهمی روز افزون دارد.

نهضت تعاون کنونی ایران یک حرکت امدادی و کمکی بود که اگر به موازی اصلاحات ارضی صورت نمی گرفت توان خانواده روستائی را با مضایقات مالی ناشی از غیبت عنصر مالک از صحنه مدیریت و حاکمیت ده ، از میان میبرد .

ضرورت فوق موجب شد که رشد کمی تعاونیهای روستائی در کمترین فاصله زمانی درست برابر طی دوره تقسیم زمین به حداکثر ممکن برسد بطوریکه هم اکنون در برابر هر تعاونی روستائی ۳ تا ٤ ده قرار می گیرد .

رشد کمی تعاونیهای روستائی گر چه در نظر اول امیدوار کننده و پیش راننده برنامه های عمران روستائی است لیکن تکیه شدید بر توسعه کمی در عمل منتهی به محدود ساختن نقش آنها شده است بطوریکه تعاونی های روستائی که‌طبق اساسنامه خود چند منظوره‌اند امروز جز یک منظور اصلی یعنی پرداخت وام و گاهی هم‌فروش نفت و بعضی مواد مصرفی را بعهده نمی گیرند.

نهضت تعاون ایران گرچه گسترش اصلی‌اش متوجه روستا هاست لکن با توسعه زندگی شهری و رشد صنعت و عنایاتی که به طبقه کارگر شد زمینه های این گسترش را در جوامع شهری ضروری ساخت و براین ضرورت بود که شبکه تعاونی های مصرفی اعتبار شهری و کارگری وسیله قریب دو هزار ، پدیدار گردید .

اقداماتی که در جهت یک کاسه کردن فعالیت های تعاونی صورت گرفته مخصوصا از لحاظ قوانین مربوط لازم بوده است و این امر باتوجه به وحدت نهضت و ملت حق است که در کمال وسعت نظر و دقت دنبال شود .

باتوجه به جنبه های رشد کمی نهضت تعاون ایران طبیعی است که وضع کنونی سازمان های تعاونی و سازمان دهی نهضت تعاون فعالیت بزرگی را بدوش دولت نهاده است ولی رئیس مملکت تاکید کرده‌اند که این نقش باید کاهش یابد و تجربیات نافرجام کشور هائی که تعاونیها را تبدیل به واحد های دولتی کرده‌اند و نقش دموکراتیک آن را از یاد برده‌اند ، تکرار نشود .

هدف های عمده بخش تعاونی از یک طرف برقراری مدیریت امور با مشارکت روستائیان در سطح ده ، از سوی دیگر از میان بردن تدریجی فاصله موجود میان مراحل تولید و توزیع در سطح مصرف شهری و دردو مورد جلب و تحقق همکاری مردم در تمشیت امور اقتصادی است .

بعبارت دیگر کوششی در راه‌ایجاد تدریجی دموکراسی اقتصادی و نیز چنانکه رئیس مملکت مکررا اظهار داشته‌اند وسیله‌ای برای رساندن آسان بعضی از خدمات اجتماعی و فرهنگی به روستا ها میباشد .

***

همزیستی مجموع این سه بخش، همزیستی براساس‌تعادل و همکاری در جهت مصالح‌عمومی، دموکراسی اقتصادی و رعایت آزادیهای فردی است و نقش دولت هدایت و تنظیم مجموع این اقتصاد مختلط است در جهت گرایشهای ملی و سیاست اجتماعی و به زیستی اکثریت .

د ـ ملی شدن منابع و اختصاص‌آن‌به اکثریت جامعه

روبر بورن سیاستمدار و متفکر فرانسوی که این اواخر درگذشت و ابتدا جزو اجتماعیون کاتولیک بود و سرانجام ازصاحب نظران معروف سوسیالیست شد ، در آخرین کتاب خود که پس از مرگش انتشار یافت سوسیالیسم را چنین‌تعریف می کند : «سوسیالیست بودن آن است که بپذیریم اقتصاد عمومی باید در جهت منافع عمومی، منافع اکثریت هدایت شود . بپذیریم منابع اصلی یک جامعه در اختیار همه باشد ، مخصوصا آنها که کم ثروت ترند و به این سان بپذیریم که از ترقی اقتصادی اکثریت بهره‌مند شوند نه گروه معدودی و در غایت امر ، توسعه اقتصادی یک پیشرفت انسانی باشد . »

پیشتر گفتیم که انقلاب ایران ، انقلاب شاه وملت ، اصولا کوشیده است فارغ ازعبارت‌پردازی های متعارف باصطلاح « انقلابی» باشد و اگر هم چنین عبارت پردازیهائی بعدا در اطراف انقلاب شده ، نه از سوی رئیس مملکت بوده است و نه در قلب ملت ایران .

با این حال باید گفت که در دید جالب‌بورن میتوان انقلاب ایران را سوسیالیستی و به معنای اخلاقی و انسانی کلمه خواند .

اطلاعیه مرکز آزمون‌شناسی

دربارهٔ پذیرفته شدگان مرحله اول‌مسابقه‌ورودی‌آموزشگاه فنی آزمایشگاهی وزارت بهداری

پذیرفته شدگان مرحله اول مسابقه ورودی‌آموزشگاه فنی آزمایشگاهی وزارت بهداری که اسامی آنان در این اطلاعیه درج گردیده‌می‌باید برای انجام مصاحبه به شرح زیر به مدرسه عالی علوم و فنون آزمایشگاهی واقع در میدان ونک خیابان بیژن ، محل سابق بیمارستان دکتر بیژن مراجعه نمایند

پذیرفته شدگان مرکز آموزشی اصفهان ـ بابل ـ تبریز ـ تهران روز ۱۸٫۶ر۵۲

پذیرفته شدگان مرکز آموزشی شیراز ـ مشهد روز ۱۹٫۶ر۵۲

۵۲۴۵۲	مهروزحمید
۵۲۴۷۲	میرحمیدی سیدمحمد
۵۲۴۶۱	وفاییان‌سیما
۵۲۴۶۳	یعقوبیان مسعود
۵۲۴۸۵	یوسفی‌روشن‌فرضعلی

لیست الفبایی قبولشدگان مرحله اول مسابقه ورودی آموزشگاه فنی آزمایشگاه وزارت بهداری ـ تبریز

۵۲۵۰۳	اعظمی خامنه سیروس
۵۲۵۰۲	ایرانی ایرج
۵۲۵۰۱	بابایی نصرت‌اله
۵۲۵۰۴	بختیاری فاطمه

لیست الفبایی قبولشدگان مرحله اول مسابقه ورودی آموزشگاه فنی آزمایشگاهی وزارت بهداری ـ تهران

۵۲۶۰۵	ادمی مهری
۵۲۶۰۳	آذری مهرداد
۵۲۶۷۶	امیدی سعید
۵۲۶۰۱	امینی مصطفی
۵۲۶۰۷	آیت‌الهی سید محمد علی
۵۲۶۰۹	بهجتی حرمی غلامرضا
۵۲۶۷۸	بهرامی نورالدین
۵۲۶۶۸	پزشکی‌فر فریبرز
۵۲۶۱۲	تاجیک محسن
۵۲۶۱۸	حاجی‌اللهوردیپور منصور
۵۲۶۱۶	حجازی طاهره
۵۲۶۱۷	حکمی شلمزاری فریده
۵۲۶۸۰	خطابی‌علی
۵۲۶۲۶	خلیلی فرد بروجنی منوچهر
۵۲۶۸۶	خوبچهر سیروس
۵۲۶۳۱	زمردیان فاطمه
۵۲۶۳۰	زندی پژوه فرشته
۵۲۶۸۵	شریعتی بدرالدجی
۵۲۶۳۴	صالحی میرحسم‌الدین
۵۲۶۳۵	صندوقچی شهناز
۵۲۶۳۶	طباطبایی مرتضوی مجتبی
۵۲۶۳۷	عباسی پروشی حجت‌اله
۵۲۶۷۳	عسکری سلوشی محمد
۵۲۶۸۷	فاتح منش عزیزاله
۵۲۶۷۶	فتح‌نژاد فرخ‌ناز
۵۲۶۴۳	قاسمی علی اکبر
۵۲۶۴۲	قدسی تبریزی هوشنگ
۵۲۶۶۵	کریاسی مهری
۵۶۶۴۷	لنگباف محمد حسین
۵۲۶۵۲	محمد زاد خامنه‌امیرا
۵۲۶۴۹	محمدی بشارت
۵۲۶۵۵	مخلصی خامنه ناهید
۵۲۶۵۸	مدنی فرزانه
۵۲۶۵۴	مظاهری کلهرودی پروین
۵۲۶۵۷	موحدی حمیدرضا
۵۲۶۵۳	مولانایی محمد زاهد
۵۲۶۵۹	نظارت ناصر
۵۲۶۶۱	هاشمی علیا سید جمال
۵۲۶۶۲	همتی ناصر
۵۲۶۶۳	یغمائی علی

لیست الفبایی قبول شدگان مرحله اول مسابقه ورودی آموزشده فنی آزمایشگاهی وزارت بهداری شیراز

۵۲۷۸۹	ابراهیمی قبری ابوالقاسم
۵۲۷۰۶	احمدی غلامرضا
۵۲۷۱۰	احمدی بلوطکی عوضعلی
۵۲۷۰۱	اختر کاویان محمد باقر
۵۲۷۱۱	استوار محمد
۵۲۷۰۲	اسماعیلی پریوش
۵۲۷۱۳	اشکالی علی
۵۲۷۰۸	افراسیابی رحمن
۵۲۷۰۷	افراسیابی سهیلا
۵۲۷۱۲	اکبرنیاخانسری موسی
۵۲۷۰۴	اله‌پناه زاده علی
۵۲۷۰۵	آیتی سیدجلال‌الدین
۵۲۷۱۸	بالکی محمد ابراهیم
۵۲۷۱۵	بهرامی عبدالملکی شهرام
۵۲۷۱۹	بیجه کشاورزی مهدی
۵۲۷۸۶	پیران محمود
۵۲۷۲۱	تاج میرعالی سلطانمراد
۵۲۷۸۳	توحیدی سید رضا
۵۲۷۹۰	توکلی دربمزار مسعود
۵۲۷۲۵	جلیلیان علی اکبر
۵۲۷۲۸	حسن نیای صفاری علی
۵۲۷۲۶	حسین‌پور کاکرودی حسن
۵۲۷۲۷	حق‌نگهدار گیتی
۵۲۷۲۹	خیراندیش فتح‌اله
۵۲۷۳۱	خدا رحم‌پور محمد علی
۵۲۷۳۶	دانشیان هدایت
۵۲۷۳۵	درویش سروستانی رجبعلی
۵۲۷۳۴	دلال‌زاده جواد
۵۲۷۳۳	دودمان محمود
۵۲۷۳۲	دهقان منشادی احمد
۵۲۷۴۱	راستی حبیب‌اله
۵۲۷۹۶	رضایی علیرضا
۵۲۷۹۳	رضایی بابانازی علی‌اکبر
۵۲۷۴۲	رضی کاظمی مصطفی
۵۲۷۴۳	زاده ختمی ماب‌میرمحمد
۵۲۷۴۵	زرینی منفرد عبدالرسول
۵۲۷۴۴	زندیان محمد
۵۲۷۹۱	سرکارزاده کازرون‌رجبعلی
۵۲۷۵۲	سلمانی غایشی علیرضا
۵۲۷۴۷	سلیمانی انچرکی علی‌اکبر
۵۲۷۵۱	سید خرازی حمید
۵۲۷۹۵	شاه‌کرمی سرور
۵۲۷۵۳	شریف محمد جواد
۵۲۷۵۴	شکوری پور قاسم آبادی عبدالوهاب
۵۲۷۹۷	صادقی رنانی حسین
۵۲۷۵۷	صراطی محمد علی
۵۲۷۵۸	ضمیریان کریم
۵۲۷۵۹	طاهری احمد
۵۲۷۶۱	طاهری مصدق
۵۲۷۶۰	طاهریان قهفرخی سیدجواد
۵۲۷۶۲	عباسی امراله
۵۲۷۶۳	عصاره محمدحسن
۵۲۷۶۵	فرمانی صفدر
۵۲۷۷۷	فلاحی رمضانعلی
۵۲۷۸۵	کفیلیان‌یزدی محمدحسن
۵۲۷۷۸	کمالی‌سروستانی محمود
۵۲۷۶۹	کوسچی محمدرضا
۵۲۷۹۴	محدث‌صدری حمید
۵۲۷۸۲	محمودی اتابکی غلامعباس
۵۲۷۸۴	میرزایی حسین

لیست الفبایی قبولشدگان مرحله اول مسابقه ورودی آموزشگاه فنی آزمایشگاهی وزارت بهداری ـ مشهد

۵۲۸۰۱	آقایان سیدرضا
۵۲۸۳۲	اکبرزاده علی
۵۲۸۰۲	پارچی محمدحسین
۵۲۸۴۵	پرندی محمدحسن
۵۲۸۰۶	حامدلیافیان عباس
۵۲۸۰۴	حبوباتی میرزامحمود
۵۲۸۰۵	حسینی سیدمهدی
۵۲۸۳۴	خادم‌الرضاییان سیما
۵۲۸۲۴	دشتی‌خوییک عباس
۵۲۸۰۷	ذبیحی‌شهری ناصر
۵۲۸۱۰	رجبلو علی‌اکبر
۵۲۸۰۹	رحیمیان علی‌اکبر
۵۲۸۰۸	روشن‌ضمیر نسرین
۵۲۸۴۴	سرگزی علیرضا
۵۲۸۱۳	شریفی سیداحمد
۵۲۸۳۹	عسگری‌یزدی محمود
۵۲۸۱۷	فخرقایمی عباس
۵۲۸۱۶	فیروزی مهدی
۵۲۸۴۲	قاسمی حسین
۵۲۸۳۳	کاظمی فتاح
۵۲۸۲۵	کمالی عالیه
۵۲۸۳۷	مرادی جزنیکی مسعود
۵۲۸۲۰	ملازاده‌ریابی مهدی
۵۲۸۱۹	میرزایی محمود
۵۲۸۲۱	نصیرایی صمد
۵۲۸۳۸	واصلی سیدمحسن
۵۲۸۲۲	واعظی‌مقدم سیدمهدی
۵۲۸۴۳	وحیدی فرخنده
۵۲۸۳۱	هدایت‌نیا رجب
۵۲۸۲۳	یوسفی محمود

آ ـ ۴۱۹۵۰

لیست الفبایی قبولشدگان مرحله اول مسابقه ورودی آموزشگاه فنی آزمایشگاهی وزارت بهداری ـ اصفهان

۵۲۳۰۲	ابراهیمی تازه محله‌احمد
۵۲۳۰۱	آقالرکره نوراله
۵۲۳۳۳	باغچه‌سراشکوفه

نخستین هفته معماری از ۱۹ تا ۲۴ آبان ماه برگزار خواهد شد

هفته‌معماری ۱۹ تا ۲۴ آبانماه

با پایان یافتن تعطیلات تابستانی دانشگاه هاو مراکز علمی کشور ، یکبار دیگر کمیته تشکیلاتی نخستین هفته معماری فعالیت های خود را تشدید کرد.

همانگونه که خوانندگان ارجمند اطلاعات بخاطر دارند، باکسب اجازه از پیشگاه علیاحضرت شهبانوی ایران ، موسسه اطلاعات ومجله هنرومعماری ، درسومین دهه آبانماه سال جاری در فاصله روز های ۱۹ تا ۲۴ آبان ماه اقدام به برگزاری هفته معماری در سراسر کشور خواهند کرد.

برگزاری نخستین هفته معماری با شعار «آموزش معماری برای همه» تلاش صمیمانه‌ای است که برای اولین بار توده مردم را با اصالت هنر معماری آشنا ساخته و مآلا می‌تواند سبب افزایش اطلاعات مردم نسبت به معماری باشد. یك کمیته چهارنفری مرکب از آقایان فرهاد مسعودی قائم‌مقام مدیر اطلاعات ، مهندس عبدالحمید اشراق مدیر مجله هنرو معماری ، دکتر پاك‌نیا، رئیس دانشکده معماری دانشگاه ملی ودکتر کوثر رئیس دانشکده معماری دانشگاه تهران بعنوان هیات عامل وناظر، فعالیت هائی را که برای تدارك مقدمات برگزاری نخستین هفته معماری صورت می گیرد زیر نظر دارد .

این کمیته که در آغاز کار به پیشگاه علیاحضرت شهبانو باریافته‌اند، با الهام از نظرات هنردوستانه معظم‌لها جزئیات فعالیت های تدارکی هفته معماری را نظارت می‌کنند.

به‌سبب اهمیت موضوع، اطلاعات از این پس کوشش می کند بمناسبت های مختلف خوانندگان ارجمند را در جریان فعالیت های مقدماتی هفته معماری قرار دهد.

دانشجویان دانشکده علم و صنعت در میدان فرح اقدام به ایجاد یك بنای یادبود خواهند کرد

نگارش تاریخ مفصل معماری ایران از عهد صفویه تا بامروز در دست اجراست

★ نخستین جلسه کمیته انجمن ایرانی مهندسان محاسب بمنظور بررسی چگونگی همکاری این انجمن در هفته معماری .

★ اولین جلسه کمیته تولیدکنندگان مصالح ساختمانی وفعالیت‌های جنبی معماری .

کمیته‌های اجرائی اولین هفته معماری آغاز بکار کردند

بدنبال شرفیابی اعضای کمیته تشکیلاتی هفته معماری بپیشگاه علیاحضرت شهبانو ، کمیته اجرائی تشکیل و فعالیت‌های خود را بمنظور تهیه مقدمات برگزاری نخستین هفته معماری آغاز کردند.

این کمیته‌ها که در زمینه تهیه مقالات علمی، ایجاد نمایشگاههای معماری، تشریفات، خدمات عمومی و تبلیغات فعالیت خواهند داشت، بلافاصله اقدام به دعوت ازگروه‌های مختلف و افراد صاحب‌نظر در رشته معماری و فعالیت‌های جنبی آن کردند .

★ کمیته اساتید دانشگاه

کمیته اساتید دانشگاه نخستین واحد از کمیته‌های اجرائی بود که تشکیل شد .

شرکت‌کنندگان در این کمیته که به نمایندگی از طرف همکاران دانشگاهی خود با هیات اجرائی اولین هفته‌معماری همکاری خواهند داشت، در نخستین جلسه خود پیشنهاداتی مطرح ساختند.

بموجب این پیشنهادات، جمعی از اساتید دانشگاه در طول هفته معماری در تهران و شهرستانها به ایراد نطق خواهند پرداخت و ازاین طریق به هدف برنامه که آموزش معماری است کمک خواهند کرد .

نگارش و تهیه و تاریخ کامل تحول معماری از زمان صفویه تا بامروز نیز از برنامه‌های عظیمی است که کمیته استادان دانشگاه عهده‌دار انجام آن گردیدند .

★ کمیته دانشجویان

کمیته دانشجویان مرکب از دانشجویان منتخب دانشکده‌های معماری ، برای همکاری نزدیکبا هفته معماری تشکیل گردید . دانشجویان درنخستین جلسه‌خود برنامه‌ای بمنظور آموزش معماری درسطح روستاها طرح‌ریزی کردند.

تهیه مقالات علمی ، ایجاد نمایشگاههای داخلی در دانشکده‌ها و نمایشگاههای درمعرض نمایش‌توده ازجمله برنامه‌های دیگری است که کمیته دانشجویان به آن تحقق خواهد بخشید.

دانشجویان دانشکده علم و صنعت دراین جلسه اعلام داشتند که بیادبود نخستین هفته معماری، اقدام به ایجاد یک بنای یادبود در میدان فرح واقع در انتهای خیابان ۴۵ متری سیدخندان خواهند کرد .

مقدمات ایجاداین بنای یادبود فراهم گردیده استو ما امیدواریم که در شماره‌های آینده به‌تفصیل ازاین طرح اطلاعاتی در اختیار خوانندگان عزیز قرار دهیم .

★ سایر کمیته ها

روسای انجمن های روابط فرهنگی مقیم ایران و صاحبان گالریها در یک جلسه طولانی به تفصیل برنامه‌های تنظیم شده در مورد هفته معماری را مطرح ساختند .

انجمن‌های روابط فرهنگی و صاحبان گالریها در طول هفته معماری به ایجاد نمایشگاه‌های معماری ، کتاب و عکس و اسلاید خواهند پرداخت و رویدادهای معماری ممالک مختلف رادر این نمایشگاهها درمعرض نمایش‌توده مردم قرار خواهند داد .

مهندسان مشاور تاسیساتی ، مهندسان امور تزئینی و سایر دست‌اندرکاران فعالیت‌های جنبی معماری هریک برنامه‌هائی بمنظور شرکت در هفته معماری تنظیم کرده‌اند که بنوبه از آنها یاد خواهیم کرد .

انجمن ایرانی مهندسان محاسب که اخیرا موجودیت خود را اعلام داشته است ، باتشکیل یک کمیته مجزا ازواحدهائی است که با کمیته تشکیلاتی هفته معماری همکاری نزدیک خواهند داشت .

با پایان گرفتن تعطیلات تابستانی مراکز علمی و دانشگاهها، فعالیت‌های این کمیته‌ها نیز بطور محسوسی شدت خواهد یافت .

★ برنامه های آینده

براساس برنامه تنظیم‌شده همزمان با برگزاری هفته معماری درتهران در مراکز استانها وشهرهای مهم نیز این مراسم درسطحی گسترده انجام خواهد گرفت .

بموجب دستورالعملی که برای نمایندگان اطلاعات در شهرستانها صادر گردیده ، طی ۱۰ روز آینده کمیته های برگزارکننده‌هفته‌معماری درشهرستانها با شرکت معتمدان محلی ، مهندسان ودست‌اندرکاران معماری تشکیل خواهد شد .

مهندسان امور تزئینی و سایر دست‌اندرکاران فعالیت‌های جنبی معماری هریک برنامه‌هائی بمنظور شرکت در هفته معماری تنظیم کرده‌اند که بنوبه از آنها یاد خواهیم کرد .

انجمن ایرانی مهندسان محاسب که اخیرا موجودیت خود را اعلام داشته است ، باتشکیل یک کمیته مجزا ازواحدهائی است که با کمیته تشکیلاتی هفته معماری همکاری نزدیک خواهند داشت .

با پایان گرفتن تعطیلات تابستانی مراکز علمی و دانشگاهها، فعالیت‌های این کمیته‌ها نیز بطور محسوسی شدت خواهد یافت .

★ برنامه های آینده

براساس برنامه تنظیم‌شده همزمان با برگزاری هفته معماری درتهران در مراکز استانها وشهرهای مهم نیز این مراسم درسطحی گسترده انجام خواهد گرفت .

بموجب دستورالعملی که برای نمایندگان اطلاعات در شهرستانها صادر گردیده ، طی ۱۰ روز آینده کمیته های برگزارکننده‌هفته‌معماری درشهرستانها با شرکت معتمدان محلی ، مهندسان ودست‌اندرکاران معماری تشکیل خواهد شد .

درطول هفته معماری ، درتهران وشهرستانها میزگرد های متعددی باهدف بررسی مشکلات‌معماری در ایران تشکیل خواهد شد .

بموجب همین‌برنامه‌هادانشجویان دانشکده های معماری وهنرهای تزئینی به یک سلسله پژوهشهای علمی دست خواهند زد و نتیجه تحقیقات وبررسیهای خود رابرای چاپ در نشریات متعدد دراختیار کمیته تشکیلات هفته معماری قرار خواهند داد .

★ چاپ بیوگرافی مهندسان

یکی از انتشارات جانب هفته معماری ، چاپ شرح‌حال مهندسان و دست‌اندرکاران هنر معماری است .

این مجموعه که در طول هفته معماری انتشار خواهد یافت شرح حال تمامی مهندسان و معماران ایرانی را در برخواهد داشت . کارتهیه این گزارشها آغاز شده و برنامه تنظیم آن بسرعت در شرف اجراست .

بررسی فعالیت‌های ساختمانی

در میزگردهای متعددی که در هفته معماری درتهران وشهرستانها برگزار می شود ، نمونه کار های ساختمانی که طی دهه اخیر صورت گرفته است مورد نقد و بررسی کارشناسان و متخصصان قرار می گیرد .

این میزگردها فرصت بدست می دهد که شرح مستندی از فعالیت های انجام شده در زمینه معماری در دسترس عموم مردم قرارگیرد.

موضوع مورد بحث در میزگرد های هفته معماری متفاوت خواهد بود و دست‌اندرکاران رشته های مختلف معماری می توانند درحد تخصص خود در جلسات این میزگردها شرکت جویند .

★ عکس ، پوستر نخستین هفته‌معماری راکه با الهام از معماری‌قدیمی ایران تهیه شده است نشان می‌دهد.

آموزش معماری در قهوه‌خانه‌ها

درجریان برگزاری هفته‌معماری که‌ازروز ۱۹ تا ۲۴ آبانماه بطول خواهدانجامید . درتهران و شهرستان ها ، مهندسان وافراد ذیصلاحیت بمنظور آشنائی عموم مردم با هنرمعماری سخنرانی هائی‌ترتیب خواهندداد .

برای‌سود جستن بیشتر از این‌آموزش ، ترتیبی‌اتخاذ گردیده که جمعی از مهندسان ودانشجویان رشته‌معماری در قهوه‌خانه های پرجمعیت شهر تهران و مراکزاستان ها، به‌آموزش معماری‌اقدام کنند.

هدف‌اینست که در این‌سلسله آموزش ها حداقل اطلاعات لازم‌برای آشنائی با معماری به‌توده مردم داده شود.

دانشکدهٔ علوم ارتباطات اجتماعی

پذیرفته‌شدگان‌مسابقه‌ورودی سال تحصیلی ۵۳-۱۳۵۲

ذخیره اول رشته مدیریت

حبیب‌الله کازرونی ۱۱۰۸ ـ آذر کیانی ۹۷۳ ـ سعید بدر زاده ۵۸۰ ـ مینو بلاغی ۴۴۷ـ مریم ره رو ۱۷۴۸ ـ مهدی خانیکی ۱۸۸۲ ـ سعید قیصری نوری ۱۷۳۵ ـ ژیلا احمدی قروه ۱۳۲۷ ـ حمید قیصری ۱۲۴۳ ـ سوسن زاهدی ۱۱۷۷ ـ البرز اهورائی ۹۰۵ ـ مهدی تقی زاده حناز ۱۹۹۲ ـ ابراهیم نقیب زاده مشایخ ۳۰۷ـ رحیم نقی نژاد نمینی ۱۸۹۴ ـ علی بابا زاده ۱۶۸۰ ـ فریفته مولاپرست ۸۶۲ ـ مینا کیانی انارکی ۱۵۵۶ ـ علیرضا بخرد ۱۹۱۹ ـ مهین قدیریان مازنانی ۶۱۰ ـ محمد تقی بهادری ۱۹۷۳ ـ شعله زرین خامه ۴۰۸ ـ داور عبدالحسینی کلخورانی ۸۱۵ ـ سهی پیر شفیعی ۶۸۶ ـ جمشید اربابی ۱۷۶۸ ـ پروانه دانش زاده ۸۴۸ ـ کاوه آقاجان زاده کاشی چی ۱۱۵۴ ـ بیژن رستم پور ۱۲۳۷ ـ علی جنابی ۸۴۷ ـ کاوه معصومی ۷۲۲ـ مریم سوداگر ۶۱۹ ـ مینا طباطبائی موتمنی ۲۷۷ـ محمد احکامی ۱۲۷۵ ـ علی آقا اردکانیان ۱۸۹۹ ـ همایون فرحی سرابی ۱۱۸۶ ـ بهروز شریف الاطباء منشادی ۹۷۲ ـ حمید بیرنگ خجسته پور ۱۷۲۲ .

ذخیره دوم رشته مدیریت

محمد علی بهروزی ۷۹۴ ـ بیژن مسعودی ۱۸۷۳ ـ عبدالمجید شواریمقدم ۱۳۴۳ ـ ژاکوب کلیمی‌حای ۲۹۵ ـ بهروز فیض‌آبادی ۱۷۱۱ ـ ناهید نادری‌پور بروجنی ۱۶۰۶ ـ سروش ناظر ۱۷۵۷ ـ حمیرا غروی گیلانی‌نژاد ۲۳۰ ـ علی‌اصغر عمرانی طالقانی ۹۹۸ ـ شهلا آزاد ۱۸۹۶ ـ علی سجادیان ۱۴۷۳ ـ عبداله حسینی بهبهانی ۱۸۴۳ ـ مینا مستوفی‌شوشتری ۵۰۵ـ ماندانا آلبویه ۱۶۹ ـ احمدرضا سرفراز ۱۱۸۱ ـ محمدمهدی کتابچی ۷۹۶ ـ مسعود امیدوار ۹۷۷ ـ حمیدرضا جلالی جعفری ۷۷۸ ـ ناهیده فنکی ۵۲۲ ـ مرتضی کسائی۱۶۱۶ ـ هنگامه سنجر ۸۴۴ ـ عباس لطیفی ۱۱۸۳ ـ شهلا سعیدی باغ‌گندمی ۵۹۷ .

پذیرفته شدگان اصلی رشته مارکتینك (بازاریابی و تبلیغات بازرگانی) پسران با شماره کارت

احمدرضا جهانمردی۱۰۲۹۸ ـ سهیل‌روشن ۱۰۵۶۱ـ همایون مشرف دهکردی ۱۰۵۱۲ـ محمود یگانگی‌عباسی ۱۰۶۷۴ ـ علیرضا پورمرزحقیقی ۱۰۴۲۸ ـ بیژن‌نظمی ۱۰۵۵۳ ـ نوراله هارونی ۱۰۴۴۴ ـ مهدی ملک‌آبادیان ۱۰۵۲۹ ـ مرتضی عسگریان ۱۰۴۴۵ ـ ضیاء الدین مفاخر ۱۰۵۷۴ ـ نیسان صموا ۱۰۲۹۹ ـ کیانوش آذرنیا ۱۰۴۳۶ ـ شهریار لاکانی ۱۰۱۸۱ ـ کاوه‌نیکپور تهرانی ۱۰۴۴۲ ـ سعید محجوب مقدس ۱۰۳۹۴ ـ بهرام‌میهن‌یار ۱۰۱۵۱ ـ بهروزخلیلی ۱۰۰۰۵ ـ علیرضا نوفرستی ۱۰۳۳۵ .

ذخیره اول رشته مارکتینك پسران

محمدرضا ایزدیان ۱۰۲۰۸ ـ محمدحسین بهروز سربی ۱۰۴۲۴ ـ آلفرید موسی‌خانیان ۱۰۲۸۸ ـ بهزاد نعمت‌زاده ۱۰۵۲۵ ـ فرامرز زمانی‌اسکلی ۱۰۴۸۸ ـ محمود حبیبی ۱۰۴۴۰ ـ مسعود شادرو ۱۰۳۶۵ ـ عباس اشنی‌عشری ۱۰۲۷۷ ـ علیرضا شریف ۱۰۳۰۳ ـ فریدون دهبد ۱۰۲۴۳ ـ مسعود آل‌ابراهیم دهکردی ۱۰۳۴۴ ـ محمدرضا محیطی‌اصلی ۱۰۳۰۵ ـ محمدرضا دباغ اردبیلی ۱۰۴۸۶ ـ محمدرضا کلیائی ۱۰۳۳۴ ـ علی کامیارگیلان‌پور ۱۰۱۳۱ ـ سیدمحسن نورتجلی ۱۰۳۵۵ ـ محمدعلی‌جواد۱۰۵۴۳ـ سیدمجیدشاه‌حیدری ۱۰۴۶۵ .

ذخیره دوم رشته مارکتینك پسران

علی حفیظی محمدآبادی ۱۰۱۷۲ ـ علی بابائی ۱۰۴۶۸ ـ ابوالقاسم‌بدیع ۱۰۵۴۲ ـ سیدمحمد شجاعی ۱۰۲۴۸ ـ جلال دین‌پرست ۱۰۴۱۳ ـ نرایر هنرچیان ۱۰۳۲۹ ـ احمد اخوان‌سلامت۱۰۴۲۲ ـ رضاشبستری ۱۰۲۵۵ ـ نادر نادری ۱۰۵۴۴ ـ سیدعلی‌اکبر جلیلیان ۱۰۳۵۱ ـ مهدی‌سنشناس ۱۰۵۱۳ ـ خسرو مستوفی ۱۰۵۰۹ ـ پرویز مسیاح‌تاش ۱۰۲۶۸ ـ محمدرضا اردیبهشت ۱۰۲۵۰ ـ حمید فاطمی ۱۰۵۵۱ .

پذیرفته شدگان اصلی رشته مارکتینك دختران (بازاریابی و تبلیغات بازرگانی) دختران با شماره کارت

فریده از بیجاری ۱۰۱۱۸ ـ فاطمه رضائی ۱۰۳۴۶ ـ آرمینه هاکوپ صابونچیان ۱۰۱۳۰ ـ مریم حامدی آزاد ۱۰۱۵۹ ـ ملیحه (کلیمیه) آشور۱۰۳۷۶ـ سهیلا خلیلی ۱۰۴۹۰ ـ فاطمه محبوب ۱۰۳۹۱ ـ زهرا رخشانی مقدم ۱۰۴۰۳ ـ فریده خوشنویس زاده ۱۰۱۸۷ ـ فریده‌جانمی ۱۰۲۳۳ ـ شیرین انشائی مجرد ۱۰۴۶۱ ـ آذر صالحی نیک ۱۰۴۵۴ ـ آدلینا ایرانویچ بابایانس ۱۰۵۰۴ ـ منیژه هیئت ۱۰۰۰۴ ـ مرضیه دهقان نیری ۱۰۴۰۷ ـ حمیرا دین‌پژوه ۱۰۰۰۲ ـ بهناز آذریان ۱۰۴۹۱ ـ الهه اخوان زنجانی ۱۰۴۷۹ـ

ذخیره اول رشته مارکتینك دختران

افسانه افراسیابی ۱۰۵۰۶ ـ زهره غضنفرپور خولنجانی ۱۰۲۳۸ ـ ناهید گرامی بناه ۱۰۲۳۶ ـ سمیترا موسسی ۱۰۳۸۵ ـ فاطمه ـ فرح تفنگ چی ۱۰۴۸۴ ـ سیمین نوروزی باستانی ۱۰۵۶۷ ـ زهرا جذبی ۱۰۳۸۱ ـ مهری خادمی ۱۰۱۸۹ ـ فریبازکی‌زاده افشار ۱۰۲۸۴ ـ شیدا ابراری ۱۰۱۹۷ ـ فرخ‌دخت باقری ۱۰۲۶۴ ـ شهرزاد ناصر زاده ۱۰۱۸۳ ـ هما کیان ماکابه ۱۰۴۵۹ ـ شکوه تولائی ۱۰۳۲۲ ـ نسرین امین‌فرد ۱۰۱۶۴ ـ شهره شهید ثالث ۱۰۵۵۲ ـ مهرانگیز جوادی ۱۰۳۸۶ .

ذخیره دوم رشته مارکتینك دختران

معصومه (نسرین) ثاقب ۱۰۳۷۴ ـ شیرین طلائی ۱۰۳۰۹ ـ مژگان نی‌داود ۱۰۳۵۹ ـ ویدا خیرخواه قمصری ۱۰۵۲۳ ـ سهیلا سرائی علیخان ۱۰۲۹۱ ـ پریچهر مظلومی نصرآباد ۱۰۲۰۰ ـ فریده طبطبائی ۱۰۲۱۵ ـ فریبا پازوکی ۱۰۴۰۶ ـ ژیلا دستیاری ۱۰۳۰۸ ـ سیمین سودائی ۱۰۲۰۵ ـ ناهید خرمی ۱۰۲۲۸ ـ فلور رضایت ۱۰۴۹۷ ـ طاهره مهاجری ۱۰۱۳۲ ـ زهره موید ۱۰۳۵۴ ـ افسانه رحمانی ۱۰۲۴۵ـ یاسمن شیمی ۱۰۲۱۶ .

پذیرفته شدگان اصلی رشته مترجمی با شماره کارت

ابوالقاسم میرفخرائی ۸۱۷۲ ـ ناصر شیخ‌زاده ۸۷۲۲ـ زینب‌طالب جدی ۸۶۵۱ ـ محمدعلی والی‌زاده معجزی ۸۳۲۳ ـ باقر فولادی ۸۴۴۷ ـ غلامرضا محی‌الدین قمشه۸۶۵۸ ـ شهرام امتنانی ۸۴۵۰ ـ مرتضی سهیلی مظفر ۸۰۹۶ ـ امین بهنام ۸۱۷۱ ـ همایون عبقری ۸۶۸۳ ـ مسعود قدوسی ۸۸۹۲ ـ پروانه تهرانی نیکو ۸۲۶۶ ـ فرهاد مشکبار ۹۰۷۹ـ سعید باستانی ۸۰۲۰ ـ ایران مستقیمی ۸۴۳۹ـ فرهاد مظفرزاده ۸۰۵۶ ـ ترانه کریمیان ۸۰۱۴ ـ پروین شمس‌زاده امیری ۸۵۶۱ ـ سوسن سمراد ۸۵۵۰ ـ شارل خداداد رحمانیان ۸۴۳۵ ـ حسین قاضی‌نوری مزرعچه ۹۰۶۱ ـ محمد نوریان ۸۸۰۴ ـ داریوش وحدتی دانشمند ۸۹۲۷ ـ مانی کرندیان ۸۰۵۰ ـ رویا شمس ۸۱۹۹ ـ فیضعلی مداح ۸۴۴۴ ـ محسن کی‌نژاد ۸۷۲۳ ـ رشید حیدری ۸۰۶۲ ـ رویا میرفخرائی نائینی ۸۰۸۳ ـ فاطمه (ناهیده) انزلیچی ۸۳۲۷ ـ نیلوفر جعفر شقاقی ۸۳۲۴ ـ مشروطه نوروزی ۸۳۰۲ ـ سعید محمد جعفری ۸۲۳۹ـ

ذخیره اول رشته مترجمی

علی‌اکبر افتخاریان ۸۵۴۷ ـ محمد تقی یوسفی ریزی ۸۵۳۴ ـ کامبیز مقیم خاوری ۸۸۳۴ـ نسرین سبزواری ۸۷۱۷ـ ستاره سنجابی کردستانی ۸۸۰۲ـ مهرناز شهابی سیرجانی ۸۰۵۹ ـ انوشه کوچکیان صبور ۸۸۸۲ ـ پرویز روح‌بخش بلوط ۸۰۸۵ ـ شاپور مطوریان‌پور ۸۷۴۰ ـ فرشته بازرگانی ۸۵۸۶ ـ حسین پدرام ژرف ۹۰۵۰ ـ آناهیتا خوانساری ۸۳۰۳ ـ جعفر زرین کفش شیرازی ۸۰۲۸ـ علی‌لی ثقفی ۸۰۰۷ـ مهرالدین رشد امامی ۸۱۶۶ ـ فرح‌انگیز خراسانی ۹۰۶۳ ـ فرشته موصلی ۸۳۳۰ ـ مینو رحمانی ۸۶۴۵ـ پروین دانافر ۸۶۳۰ ـ نسرین مصفا ۹۰۸۰

ذخیره دوم رشته مترجمی

مجیدکیان‌زاد ۸۷۲۸ ـ محمدتقی نظری ۸۶۰۴ـ علی ملانظر ۸۰۰۳ ـ مهشید رمضانی کارگر ۸۳۱۲ ـ سیما مرزبانیان ۸۰۲۵ـ آزیتا غیاث‌بیرق کن ۸۲۵۳ ـ فریبرز عبقری ۸۸۴۶ ـ بهناز عبرانی ۸۲۲۱ ـ ابوالفضل بهی‌گان ۸۸۹۳ ـ زهرا سعادتی ۸۸۴۳ ـ محبوبه حسینی ۸۵۹۷ ـ مینو حسینی کومکمری ۸۲۵۶ـ داود منصوب ۸۰۴۷ .

ترتیب ثبت نام :

ثبت نام پذیرفته شدگان در سابقه ورودی دانشکده علوم ارتباطات‌اجتماعی در محل دانشکده (خیابان کورش کبیر ـ سه راه ضرابخانه ـ خیابان کتابی) بعمل خواهد آمد . پذیرفته شدگان باید شخصا و با در دست داشتن مدارک زیر برای نامنویسی مراجعه کنند .

مدارك ثبت نام :

۱ـ اصل گواهی نامه ششم متوسطه و یک نسخه فتوکپی آن ، در مورد دیپلمه های خرداد ۱۳۵۲ اصل جواز یا کارنامه قبولی که به تائید اداره آموزش و پرورش مربوطه رسیده باشد .

۲ـ برگ رسید درخواست ارزش تحصیلی ششم متوسطه از اداره کل امتحانات وزارت آموزش و پرورش (خیابان کورش کبیر جنب وزارت بهداری) بعنوان دانشکده علوم ارتباطات اجتماعی .

۳ـ اصل شناسنامه و ٤ نسخه رونوشت یا فتوکپی خوانا . مشمولان وظیفه عمومی و کسانی که بسن مشمولیت نرسیده‌اند ٦ نسخه رونوشت شناسنامه یا فتوکپی شناسنامه .

٤ ـ چهارده قطعه عکس ٤×٦ که در سال جاری گرفته شده باشد . (برای مشمولان وظیفه عمومی و کسانی که بسن مشمولیت نرسیده‌اند ١٦ قطعه) ثبت نام کنندگان باید نام ، نام خانوادگی ، شماره شناسنامه و محل صدور را بطور خوانا در پشت عکسها بنویسند .

۵ـ اصل دفترچه خاتمه خدمت ، یا برگ معافیت دائم یا معافیت پزشکی و یا تکفل که موعد آن منقضی نشده باشد و دو برگ فتوکپی آن .

٦ـ رسید بانکی بمبلغ ٣٦٠٠٠ ریال بابت شهریه سالانه ٣٦ واحد درسی بحساب شماره ٩٨٠٠ دانشکده علوم ارتباطات اجتماعی در بانک ملی ایران شعبه سعدی .

شرایط ومدارك مشمولان وظیفه عمومی

۱ـ متولدین سال های ۱۳۳۳ و همچنین دیپلمه های خرداد ۱۳۵۲ که از دبیرستان های روزانه فارغ‌التحصیل شده‌اند ، نیازی به ارائه برگ آماده خدمت ندارند .

۲ـ متولدین سال های ۱۳۳۲ و قبل از آن باید برگ معافی دائم ، یا دفترچه پایان خدمت و یا برگ آماده خدمت که تا اول مهر ۱۳۵۲ اعتبار داشته باشد ، ارائه کنند .

۳ـ دیپلمه هائی که در امتحانات متفرقه‌شرکت کرده و موفق به اخذ دیپلم شده‌اند باید وضع آنان از نظر مشمولیت وظیفه عمومی کاملا روشن‌باشد.

٤ـ دوشیزگان و بانوان دیپلمه سال های ٤٧ ، ٤٨ ، ٤٩ ، ٥٠ ، ٥١ باید اصل و دو برگ معافیت دائم از خدمت سپاه دانش را ارائه دهند .

۵ـ آموزگارانی که از معافیت مخصوص‌استفاده می کنند باید اصل و دو برگ فتوکپی معافیت پنج سال خدمت متوالی آموزشی را ارائه دهند.

٦ـ افسران ودرجداران‌ارتش شاهنشاهی‌باید با در دست داشتن موافقت‌نامه واحد مربوط برای ثبت‌نام مراجعه نمایند .

۷ـ دانشجویان سایر دانشکده هاو موسسات آموزش عالی که در مسابقه ورودی پذیرفته شده‌اند در موقع ثبت نام بایدموافقت وزارت علوم‌و آموزش عالی را تسلیم نمایند .

تاریخ مراجعه برای ثبت نام :

پذیرفته شدگان اصلی رشته های مدیریت و مارکتینگ روز شنبه ۲٤ شهریور ماه از ساعت ۸ صبح تا ۱۲ .

پذیرفته شدگان اصلی رشته های روزنامه‌نگاری روابط عمومی و مترجمی روز شنبه ۲٤ شهریورراز ساعت ۳ تا ۷ بعد از ظهر

هرگاه قبول شدگان اصلی رشته های مدیریت مارکتینگ ، روزنامه نگاری، روابط عمومی‌و مترجمی در روز ۲٤ شهریور ماه با مدارک کامل برای نام نویسی مراجعه نکنند، به جای آنها‌بترتیب نقدم از افراد ذخیره نامنویسی خواهد شد .

نامنویسی ذخیره های اول :

کلیه داوطلبان ذخیره اول رشته های مدیریت، مارکتینگ ، روزنامه نگاری ،روابط عمومی‌و مترجمی باید سرساعت ۸ صبح روز یکشنبه ۲۵ شهریور شخصا با همراه داشتن کلیه مدارک (باستثنای‌رسید بانکی شهریه سالانه) در دانشکده علوم ارتباطات اجتماعی حاضر باشند تا درصورتی که بعضی از قبول شدگان اصلی برای ثبت نام مراجعه نکرده باشند ، شهریه مقرر را در همان روز به‌بانک‌پرداخت و از ساعت ۳ تا ۷ بعد از ظهر ثبت‌نام کنند .

مهلت ثبت‌نام ذخیره های اول در ساعت۷بعد از ظهر روز یکشنبه ۲۵ شهریور ماه پایان خواهد یافت .

ذخیره های دوم :

در صورتی که از افراد ذخیره اول‌به تعداد کافی برای ثبت نام مراجعه نکنند ، سر ساعت۸صبح روز دوشنبه ۲٦ شهریور ماه از افراد ذخیره دوم بهمان ترتیب ذخیره های اول ثبت‌نام خواهد شد.

ساعات تشکیل کلاس ها :

کلاس های درسی دانشکده در تمام دوره تحصیل صبح و بعد از ظهر طبق برنامه‌ای که دانشکده‌تنظیم می کند ، تشکیل می شود و حضور در کلاس ها اجباری است . دانشجویانی که بیش از یک چهارم کل ساعات در هر درس غیبت داشته باشند ، طبق مقررات تحصیلی دانشکده از شرکت در امتحان آن درس محروم میشوند .

تلفن های ۷۷۳۰۰۱ تا ۷۷۳۰۰٤ دانشکده‌برای راهنمائی داوطلبان آماده است .

پذیرفته شدگان اصلی رشته روزنامه‌نگاری پسران با شماره کارت

ارژنگ رحیم زاده باجگیران ٦٦٨٨ـ حبیب‌اله ولی‌زاده دانا ٦٣٧١ ـ سعید کشاورزی ٦٥٣٣ ـ فریدون اجتماعی‌فرد ٦٥٢٥ـ یونس‌غنی‌نژادی‌اهری ٦٦٦٠ـ بهزاد اربابی ٦١٨٩ـ مجتبی‌بالاوی ٦٦٥٣ـ حسن ثنائی نورانی لنگرودی ٦٥٧١ ـ غلامرضا قنادی ٦٥٨٨ـ سید محمد روضاتی ٦٤٦٧ـ فرهاد صاحب ٦١٠١ـ حسن حاجی منشی ٦٤٣٢ـ رازمیك جهان بوغوسیان ٦٤٧٤ ـ سید مهدی میر سلیمی ٦٣٤٧ـ یحیی اورنك خدیوی ٦٣٨٣ .

ذخیره اول رشته روزنامه نگاری پسران

رضاقوی فکر ٦٢٨٤ ـ ایزد مهدیان ٦٥٦٤ـ جعفر دلجو ٦٥٥٠ ـ محمد (مازیار) مصلح ٦٧١٥ـ مهدی یوسف زاده ٦٤٦٤ ـ بهنام حاجی مراد ٦٦٣١ـ مسعود صدقی ٦٧٥٦ـ ناصر فاری قمی ٦٥٥٤ـ احمد قدیمی ٦٣٣٦ـ احسان‌اله منوچهری اردستانی ٦٨١٤

ذخیره دوم رشته روزنامه نگاری پسران

بهرام دهقانی زاهدانی ٦٥١٣ـ اسفندیار آقائی مقدم ٦٣٦٩ـ محمد احسان ٦٧٢٣ـ کامران‌فوزی ٦٤٥٢ـ شهروز صدر حقیقی مراغه ٦٧٩٥ـ سید جواد فاطمی‌شریعت پناهی ٦٣٥٧ـ سیدشهاب‌الدین امیر حیدرشاه ٦٢٩٢ـ منصور رئیس سعدی ٦٤٦٣

پذیرفته شدگان اصلی رشته روزنامه نگاری دختران با شماره کارت

ریتا درگریکورملك‌پانس ٦١٩٠ ـ مولود مسگرها ٦٣٠٠ـ پریچهره ثابتی ٦٤٥٦ ـ پروین دل پسند مقدم ٦٤٦٦ـ سیوزی‌هاریطون خاچاطوریان ٦١٢٤ـ آذرمیدخت بهمنی ٦٧٢١ـ شهره اردلان ٦٤٩٨ ـ آذر فقدانی ٦٤٧٩ـ فاطمه ـ شهناز ـ ملك‌زاده ٦٣٦٨ـ فیروزه مهرآزما ٦٤٦٥ـ نیره اعظم الفت ٦٥٤١ـ سعیده کریم زادگان ٦٣١٢ـ زهرا کاظمی آزاد ٦٨٠٧ـ شهره فتوحی ٦٣٦٤ ـ زویا کاتوزی ٦١٢٧ .

ذخیره اول رشته روزنامه نگاری دختران

طوبی شریفی ٦٨٣١ ـ شهلا معاون نصری ٦٧٣٣ـ سودابه میرفخرائی ٦٥٧٩ـ میناقاجارداجو ٦١٦١ـ شعله علی اشرفی فرش فروش ٦٢٣٩ـ پروین امیری زاده ٦٢٤٩ـ مهناز بکائی ٦٣٦٢ـ پریوش ابراهیمی‌ثابت ٦٢٩٩ـ لیلی لوریچ ٦٠٠٦ـ سید زاده معصومه حسن‌پور اقدم ٦١٥٥

ذخیره دوم رشته روزنامه نگاری دختران

مینو میرمیران ٦٤٨٥ـ شهین سپهری‌نور ٦٥٩٠ـ مینا کلاهی صمدی ٦١٨٦ـ شهرزاد مهدوی ٦٦٩٣ـ آرمینه اصلانیان ٦٣٩٧ـ الهه قیصر ٦٣٢٩ـ ویدا صداقه ٦٣٤١ـ سیمین رضائی پور ٦٧٧٠ .

پذیرفته‌شدگان اصلی‌رشته روابط‌عمومی و امور اجتماعی پسران با شماره کارت

رضا جانقربانی پوده ٥٤٢٨ـ فریدون‌رضوانیه ٤٧٠٢ـ محمد علی اصفهانی ٤٤٢٤ـ محمود رضا شیبانی ٤٨٨١ـ بیژن مهاجری فرخ‌زاد ٤٨٦٩ ـ مجید دانش فروز ٤١٩٠ ـ عباس درورودی ٤٢٩٧ـ علی دامغانیان ٤٥٢١ـ علیرضا خوارزمشاهیان ٤٣٤٨ـ خسرو افتخاری شاهی ٥٤٢٠ـ پرویزحیدری مزرعه‌آخوند ٤٦٥١ ـ ابوالفضل فاطمی شریعت پناهی ٥٦٦٢ـ باقر حسین خانی ٤٤٥٩ـ حسن‌تهامی ٥١٣٥ ـ محمد علی‌طاقداریان ٥١٦٧ـ محمد رضا مشیوری نژاد ٥٤٦٣ـ قاسم خداجویان ٤٦٦٦ـ

ذخیره اول رشته روابط عمومی و امور اجتماعی پسران

حمید محمودی ٥٠٥٩ـ مسعود روحانی‌جهانپور ٤٢٦٤ـ محمود شفیع زاده ٥١٣٠ـ سیدمحی‌الدین مصباحی ٤٩٦١ـ ابراهیم سپهری ٥٤٦٢ ـ عبداله حقیرست حقگو ٤٢٠١ـ هادی کرمانشاه ٤٨٥٤ـ سیروس ناصرالمعمار ٤١٢١ـ امیر هوشنك‌مشکین پوش ٤٥٢٥ـ سید جعفر اثناعشری ٥٤١٣ـ بهزاد فرزانه‌پور ٤٧٨٧ـ مهرداد خسروی دارستانی ٤٩١٥.

ذخیره دوم رشته روابط عمومی و امور اجتماعی پسران

سید اح

گل بگوئیم گل بشنویم

● ـ آقاسلام.
ـ سلام بفرمائید.
ـ میدانید برای چی تلفن کرده‌ام ؟
ـ لابد برای اینکه گل بگوئیم و گل بشنویم ؟
ـ نه خیر آقا . حال گل گفتن و شنیدن نمانده !
ـ چرا آقا؟
ـ برای اینکه رفته‌ام یکجفت کفش واکس زده‌ام ، دو تومان از من گرفته‌اند.
ـ آقا ، پای شما اندازه پاهای معمولی است ؟
ـ بله آقا.
ـ کفشتان هم اندازه پا های معمولی است ؟
ـ بله آقا!
ـ مطمئن هستید که دوتا پاهم بیشتر ندارید؟
ـ کاملا !
ـ پس عجب بی‌انصافی بوده !
● ـ آقای گل بگوئیم بفرمائید .
ـ آقا چون بعضی از مردم اصلا انگار لج‌بازی دارند!
ـ چطور ؟
ـ بعضی هاهنگام ردشدن از خیابان ، اگر شده نیم متر هم باخط کشی فاصله میگیرند،ازتوی خط‌کشی نمی‌روند .
ـ بله و اقعا مشکلی‌است.
ـ لطفا یک چیزی توی روزنامه ، برای این‌افراد بنویسید .
ـ می‌ترسم در آنصورت هنگام رد شدن ازخیابان، روزنامه هم بخوانند!
● ـ الو ـ روزنامه گل بگوئیم و گل بشنویم ؟
ـ نه خیر آقا روزنامه اطلاعات .
ـ بله بله ، آقا لطفا به آدمهای سیگاری تذکر بدهید اینقدر سیگار به آدمهائی که سیگاری نیستند تعارف نکنند.
ـ چی شد آقا ؟!
ـ عرضم خدمتتان بنده‌یك جوان خجالتی هستم از سیگار هم‌بدم می‌آید . اما وقتی تعارف بکنند رویم نمیشود نگیرم‌ونکشم شما می‌فرمائید چگار کنم ودر جواب تعارف سیگاری ها چه عذری بیاورم ؟
ـ بگوئید دندان ندارم!

به گرانی شهریه در دانشگاه های دنیا، گردن نگذاریم!

همه‌ساله بسیاری از جوانان‌ما بقصد ادامه تحصیلات‌دانشگاهی راهی کشور های‌خارج‌می‌شوند. اینان سرمایه های معنوی‌جامعه ما هستند که غالبا نیرو های رهبری نشده آنها در سرزمین های خارج‌به هرز میرود .

از میان این هزاران نفر ،چند درصد براستی در زمینه های مورد احتیاج کشور به تحصیل می پردازند ؟ کیفیت تحصیل آنها چگونه است ؟ در آنجا چگونه زندگی می کنند ؟ در چه محیط هایی رفت و آمد می کنند ؟ تاثیر فرهنك بیگانه بربلور های فردی و اجتماعی‌آن ها بچه صورت است؟ به‌وطن‌باز می گردند ؟ چند درصد ؟

وتازه گروهی از آنها که‌بازمی گردند ، در اینجا با بهت و حیرت وناباوری پذیرفته می‌شوند . آقای تحصیلکرده فرنك رفته ، در اینجا ، بی‌هیچ توشه‌ای از علم و تحصیل از آب در می آید . این یکطرف قضیه است . جانب دیگرقضیه آنست که گروهی معدود از این تحصیلکردگان،ازبازگشت به وطن سرباز میزنند و بایك تصمیم نورچشمان عزیزدردانه ما ، همه سرمایه هائی که در راه بارور شدن استعداد های آنها، از مرز های کشور خارج شده است ، به‌هرز رفته‌احساس می شود.سالها است که مسئولان امر با تحمل مخارج گوناگون با پذیرش انواع تبعیضات‌میان تحصیلکردگان داخل و خارج وبا هزار ویك تعهد دیگر می کوشند تاحداقل گروهی‌هرچند اندك از اینان را به وطن بازگردانند و ازسرمایه گذاری های عظیم خود بهره گیرند. اما تا چه حد موفق بوده‌اند ؟

ـ بسیار اندك ...

این قضیه یك جانب دیگرهم دارد : تاکنون هیچکس و مقام و مرجعی زحمت محاسبه‌مخارج تحصیل دانشجویان ایرانی‌مقیم کشور های خارج را بخوده‌داده است ، ویا اگر این مهم انجام شده افکار عمومی‌ازآن‌بی‌اطلاع است . سطح زندگی دربسیاری از کشور های دیگروبخصوص آمریکا و چند کشور صنعتی اروپا بسیار بالااست . بهمان نسبت هزینه های زندگی هم ارقام درشتی را نشان می‌دهد که اگرچه این ارقام با درآمد وسطح زندگی در آن سرزمین ها تناسب دارد ، ولی تامین آن برای خانواده های ماوحشتناك است . یك دانشجوی ایرانی که می تواند با مبلغی جزئی در شهری چون تهران چرخ های زندگی خود را هرچند به کندی بچرخاند ، در کالیفرنیا ، نیویورك ، شیکاگو ، لندن ، پاریس ، مونیخ و خیلی جاهای دیگر حتی باده برابر مبلغ‌لازم در ایران «آنهم به ماخذواحد های پول آنجا» نمی تواند یك زندگی ساده دانشجوئی‌راادامه دهد . گرانی سرسام‌آور در جوامع صنعتی اروپا و آمریکا از یکسو و عدم تکافوی مالی خانواده هائی که با هزارخون جگر چمدان های سفر فرزندان خود را بسته‌اند از سوی‌دیگر، مسئله تحصیل دانشجویان ایرانی در کشور های خارج را با دشواری عجیبی روبرو می ـ سازد .

اگر یك دانشجو در اینجابا ۸۵۰ تومان شهریه می‌تواند در یك دانشگاه دولتی ثبت‌نام کند بارقم وحشتناك نزدیك‌به ۸۰۰۰ دلارنمی تواند‌در«انستیتو ماساچوست » ، جواز ورود به دانشگاه را بگیرد .

اگر مبلغ ۴۱۰۰ تومان،یکی از گرانترین نرخهای شهریه دانشگاهی در ایران محسوب می شود ، رقم۵۱۰۰دلارشهریه دانشگاه «جورج واشنگتن» از جمله ارقام پائین شهریه های دانشگاهی در آمریکا است . اگر در ایران می توان با تقسیط ، با ابراز عدم‌بضاعت و نظایر آن از سنگینی بار پرداخت یکجای شهریه هاشانه خالی‌کرد ، این امر دردانشگاه های اروپا و آمریکا، غیرمقدور است .

اگر در اینجا دانشگاه ها ، علیرغم وابستگی بعضی ازآنها به قطب های اقتصاد خصوصی، از یك سیستم و نظام تعیین‌شده از سوی دولت ، مجبوربه‌تبعیت هستند در اروپا وآمریکا،بدلیل حاکمیت سیستم اقتصادخصوصی برهمه شئون و جنبه‌های‌زندگی اجتماعی، چنین نیست و بهمین جهت است که وقتی‌دانشگاهی درآنجامیزان شهریه،پانسیون، حق‌بیمه ، حق‌اياب وذهاب و هزار ویك راه کسب درآمد دیگر از دانشجو را اعلام می دارد ، پرداخت این ارقام‌قطعی و اجتناب ناپذیر است .

شاید بی مناسبت نباشد با هم نگاهی به لیست شهریه های بعضی از دانشگاه های اروپا و آمریکا بیندازیم :

دانشگاه ایالتی «ارکانزانس» برای ۹ ماه تحصیل از دانشجو رقمی‌درحدود ۳۰۰۰دلار دریافت میکند ، همین رقم در «سانتا ـ کالج» ۵۰۰۰ دلار است و در دانشگاه های جرج‌واشنگتن ۵۱۰۰ ، فلوریدا ۹۲۵ ،ایلینویز شمالی ۱۶۳۵ ، ایلینویز جنوبی ۳۲۴۸ ، انستیتو تکنولوژی ماساچوست ۵۵۰۰ ،تافس ۷۰۰ میشیگان ۴۰۰۰ ، کرنل ۵۷۰۰ کنت ۴۰۰۰ دلار و در اغلب دانشگاه های‌انگلستان هم‌شهریه ها رقمی در حدود ۲۵۰ پاوند است .

این ارقام در بعضی موارد شامل شهریه و مخارج پانسیون است ، اما هرچه هست نشان دهنده تفاوت های وحشتناك هزینه های تحصیل در اینجا و آنجا ها است .

این ارقام سرسام‌آور که همه‌آنهابرای دانشجویان‌ایرانی، از «ارز» این کشور تامین و پرداخت‌میشود، میتواندهشداری باشد برای اینکه‌بایدبت تحصیل در خارج شکسته شود .

واقعیت این است که‌تحصیل در کشور های خارجی برای‌ما نه از نظر مادی مقرون به‌صرفه است ، نه‌از نظر افزایش‌کارائی های فنی وخدماتی‌و معنوی‌نیرو های انسانی ، بلکه به هرزرفتن محض ارز های کذور است .

بی‌آنکه بخواهیم معایب و نارسائی‌های دانشگاه های‌خود را نادیده بگیریم ،باید اذعان کنیم :همین جوانان‌را در اینجا خانواده خود ، میان‌پدر ،مادر، خواهر ، برادر ،دوست و آشنا و محیط و فرهنگ بومی و ملی خود ادامه تحصیل میدهند و مهمتر از همه ضمن اینکه‌بدلیل وجود نظارت های لازم برنحوه و کیفیت تحصیل آنها میزان دانش‌اندوزی‌آنهاافزایش‌می‌یابد، دولت و سازمان های اجتماعی، مجبور نمی شوند همه ساله مبالغ سرسام آوری مصروف بازگشت مغز های فرار کرده ، به وطن‌کنندوتازه‌پس‌از بازگشت، برای ارضاء نظرات و توقعات تغییر یافته آنها ، به هزارویک تبعیض ، میان تحصیل کردگان داخل و خارج، صحه بگذارند.

گپ جمعه
نوشته : داریوش نظری

ـ خوب ، حالا که فقط یك حبه قند داریم ، اگر شیر آمد مال تو ، اگر خط آمد مال من ...

نامه‌یی از پاریس — از: پروفسور منوچهر وارسته

بزرگترین «شومن» ایران واشتباهات آقای منتقد!

مقالات آقای علی جواهر کلام دوست دوران جوانی خود را همیشه میخوانم . اغلب آنها جالب‌اند . ولی مقاله‌یی‌را که در شماره ۹۱۱۵ اطلاعات هوائی تحت عنوان «مرحوم نارس در جوار مرحوم پخته!» مرقوم‌فرموده بودند، فاقد لطف و شیرینی مقالات دیگر ایشان یافتم . در این مقاله ایشان سعی کرده‌اند بوسیله اصطلاح «مرك‌نارس» که همانطور که خودشان ذکر کرده‌اند تضاد لفظی‌درست کرده نمکی برمقاله خود بپاشند .اولا «میوه نارس» را مترادف«میوه کال» قرار داده‌اند و حال آنکه این‌دو اصطلاح‌یك معنی‌ندارند. «میوه‌نارس»میوه‌ایست که‌بعلت بیماری یوضع‌نارس‌سقوط میکند وحال آنکه «میوه کال»میوه‌ایست که هنوز نرسیده باشد ، ولی بموقع خواهد رسید .

مقاله تحت عنوان «انتقاد» نوشته شده ولی معلوم نیست که آقای جواهر کلام چه‌چیز را مورد انتقاد قرار داده‌اند . اگر اصطلاح «مرك نارس» مورد انتقاد ایشان است اتفاقا اصطلاح بدی نیست ،چون‌وضع سقط جنین از بسیاری جهات شبیه به میوه نارس است .

معلوم نیست چرا « مرحوم نارس » را در جوار « مرحوم پخته» گذاشته‌اند در موردچنین سقط شده لفظ«مرحوم» معنی ندارد . در آمار رسمی هم‌چنین واژه‌ای ذکرنشده‌است.نوشته‌اند چند نفر براثر بیماریهای‌مختلف چند نفر در نتیجه سوانح ،دو فقره سقط‌جنین هم بوده است معلوم نیست چرا واژه«نارس» را متضاد واژه «پخته»قرارداده‌اند چه «پخته» متضاد واژه «خام» است . و خلاصه مقاله‌یی که ایشان‌تحت‌عنوان«انتقاد»نوشته‌اند خود، بسیار قابل انتقاد است . به نظر میرسد که عنوان«انتقاد» را بایدبر مطلبی گذاشت که واجد اهمیت‌و ارزش همگانی باشد و در آن اصلاح یکی از گرفتاریها یا ناراحتیهای‌اجتماعی مورد نظرباشد . موضوع چنین مباحثی‌هم‌برای‌نویسنده‌باسابقه‌یی مثل آقای جواهر کلام بسیار زیاد است . من خوب بخاطر دارم که ایشان در ۴۶ سال‌قبل زبان انگلیسی را تدریس می کردند حالا چرا کوچکترین نواده ایشان باید معنای 'SHOW' را بایشان بفهمانند ؟ مگر ایشان در این مدت نشنیده یا نخوانده‌اند که آن آقائی که‌از خامی و ناشیگری و بی‌نمکی محکوم است خود را در روی صحنه یا مقابل‌دوربین‌تلویزیون قرار ندهد ، خود رابزرگترین «شومن ایران» بلکه دنیا میداند ؟

در خاتمه بد نیست آقای جواهر کلام بدانند که SHOWN نمایش معنی میدهد ، نه«تماشا» و معنای لفظ «شو» در فارسی «برخیز» نیست بلکه «برو»است «شومسخرگی پیشه کن ومطربی آموز »یعنی «برو...» نه تنها در گیلان و مازندران «شو» و «بشو» که زمان حال‌آن«شندرم» است معمول است ، بلکه در بسیاری از دهات شمالی تهران‌و کوهستانهای شمالی ایران‌این واژه به معنای «رفتن» معمول است و اینکه نوشته‌اند جوانان مغرب زمین نظم و نثر صدسال قبل خود را درست نمی‌فهمند ، درست نیست . هر کس که فرانسه بداند کتبی را هم که در حدود ۴۰۰ـ۳۰۰ سال قبل نوشته شده‌اند ، باآنکه‌تغییراتی در زبان و اصطلاحات زبان حاصل شده ، بخوبی می‌فهمند بنابراین نظر ایشان راجع به اینکه در زبانهای غربی مردم کتب صد سال قبل را نمی ـ فهمند بهیچوجه درست‌نیست .

چه‌خبر شده همسایه؟

دختر نوبر!

از : دادا

پریشب باتفاق یکی از همسایه ها به تماشای یک فیلم رفتیم ، فیلمی که برای افراد کمتر از ۱۸ سال ممنوع اعلام شده بود . طبق معمول جمعیت زیادی جلوی گیشه صف‌بسته بود و مردم برای گیرآوردن بلیت در بازار سیاه، سرودست‌می‌شکستند . در جلوی درهای شیشه‌یی ورودی، یک ازدحام غیر معمولی توجهم را جلب کرد . جلوتر که رفتم «سیما» دختر ۱۶ ساله همسایه روبروئی‌مان را دیدم که جمعیت زیادی دور او حلقه زده بود و «سیما» در میان جمعیت ، زارزار گریه میکرد .

باعجله و ناراحتی جمعیت را کنار زدم و خود را به سیما رساندم ، تکانش دادم و گفتم : «سیما ، چه‌شده، چرا گریه میکنی؟» سیما که صورتش پراشک بود و بغض گلویش را گرفته بود گفت : بابا و مامان رفتند تو سینما و مرا اینجا تنها گذاشتند !

پرسیدم چرا و او گفت : برای اینکه مرا به سینما راه نمیدهند ، چون کارت شناسائی همراه ندارم . بابا و مامان هم چون بلیت خریده بودند ، خودشان رفتند تو و بمن گفتند توبرو منزل ، هر چی هم گفتم بلیت را بفروشید و با هم برویم یک فیلم دیگر ، قبول نکردند اما اگر قیمه قیمه‌ام کنند ، من خونه برونیستم . همین جا می‌نشینم و آبرویشان را میبرم !

منکه حیرت زده بودم گفتم : سیما خانم الان بابا و مامان کجا هستند و او جواب داد رفتند بالکن ، برای اینکه من اونهارانبینم .

با عجله و بدون اعتناء به مامور کنترل بلیت ، که چهار چشمی مواظب جمعیت و تشخیص سن و سال آنها بود خود را به بالکن سینما رساندم . پدر و مادر سیما درگوشه‌یی گرم صحبت بودند پدر سخت ناراحت و مضطرب بنظر میامد اما مادر سعی میکرد توجه او را بخود جلب کند . جلو رفتم و گفتم اسماعیل خان ، سیما خانم جلوی سینما گریه میکند ، این نه برای شما خوب است نه برای او . اسماعیل از این حرف من بشدت ناراحت شد و خواست بطرف در سینما برود اما «عصمت خانم» زن اسماعیل و مادر سیما ، با عشوه ، بازو های شوهرش را که در دستش بود فشرد و در حالیکه خود را باو نزدیک میکرد گفت :

ولشکن «اسی جان» چشمش کور میخواست همراه ما نیاید ،من که باو گفته بودم در منزل بماند ، حالا هم وقتی که یک مقدار آب غوره گرفت خسته میشود و میرود منزل .... آخر اینهم شد دختر ؟ دختر باین لوسی و لجبازی ، نوبره بخدا !

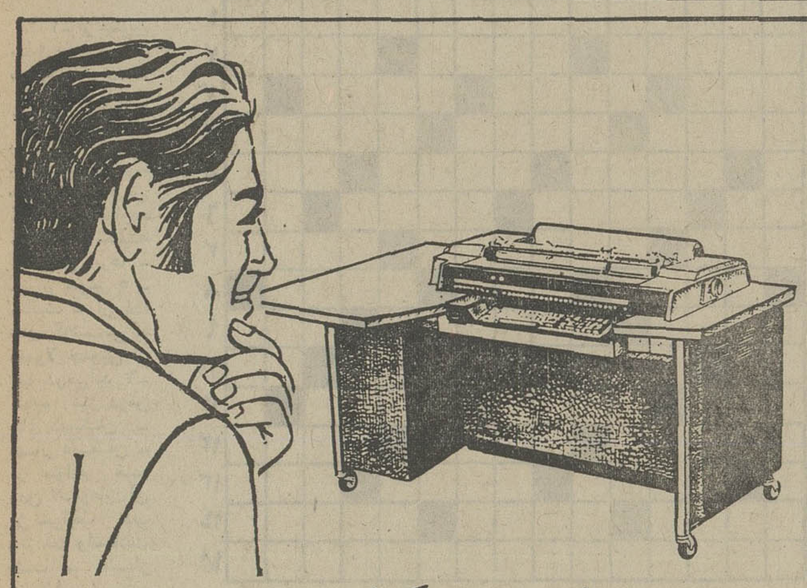

غیر ممکنست..

برنامه نویسی کامپیوتری بزرگتر از قدرت حافظه کامپیوتر شما غیر ممکن است.

آیا این صحیح است؟ خیر، درست نیست.

فقط یك مبارزه‌طلبی است. این یك مبارزه‌طلبی برای مهندسین باروز است که با عرضه عالی‌ترین اجرای ممکن در ساده‌ترین و باصرفه‌ترین سیستم سر و کار دارند. با مینی کامپیوترهای جدید باروز L۸۰۰۰ غیر ممکن بار دیگر مورد تشریح قرار میگیرد.

L۸۰۰۰ بطور انحصاری دارای «حافظه با پوشش اضافی دینامیك» است و با یك سیستم فرعی کاست میتوان برنامه‌نویسی را توسعه داد و بدون دخالت اپراتور و بوسیله تعبیه نقطه‌های عطف منطقی که بطور خودکار از برنامه پوششی خوانده میشوند اینکار را انجام داد.

بنظر پیچیده‌است ؟ آری، این‌نشانه‌ای از افقهای ساده جدیدی از تنوع و راندمان در محاسبات و تهیه گزارش‌برای موسسات کوچك در حال گسترش‌است. به اداره باروز مراجعه کنید. در آنجا غیرممکن شروع یك مبارزه‌طلبی است و نه پایان قدرت.

نماینده انحصاری
ابوالحسن دیبا وشرکاء
خیابان حافظ روبروی پارك‌هتل
تلفن : ۴۳۹۱۷

Burroughs

برای اتومبیل شما ما مرغوبترین لاستیك را ساخته‌ایم

ما به مرغوبیت لاستیك‌های جنرال اهمیت بسیاری میدهیم و بهمین‌دلیل سرمایه‌ای معادل ۲۰ میلیون ریال‌فقط صرف‌نصب دستگاههای عظیم «مرکز آزمایش لاستیك» کرده‌ایم.
جنرال تایر اولین و تنها کارخانه لاستیك سازی در ایران وخاور میانه است‌که به «مرکز آزمایش لاستیك» مجهز است.
درسراسرایران علامت ⊖ مساویست با مرغوبیت.
مرغوبیتی که مصرف‌کننده میتواند روی‌آن حساب کند.

لاستیك سواری

لاستیك دوراجت بعلت داشتن شانه های مدور براحتی روی جاده های شیب دار و یا بدون شیب حرکت میکند. این لاستیك از ترکیبات مخصوصی است‌که درمقابل پاره ویا کنده شدن عاج مقاومت شدیدی نشان داده و دیرتر سائیده میشود

لاستیك جنرال GENERAL ...بامرغوبیت بیشتر

تجدید آگهی مناقصه

شرکت دخانیات ایران حمل در حدود یکهزارو دویست و شصت وشش (۱۲۶۶) تن توتون سیگار خام از شهرستان‌خوی‌به تهران را به مناقصه میگذارد . داوطلبان میتوانند همه روزه به استثناء ایام تعطیل رسمی باداره باربری این شرکت مراجعه و با دریافت یک نسخه شرایط مشخصات و اطلاع از مفاد آن پیشنهاد خود را تنظیم و به پیوست شرایط مشخصات امضاء شده تاساعت نه صبح مورخه ۵۲/۷/۴ باداره دفتر شرکت دخانیات تسلیم ورسید اخذ نمایند تا در جلسه‌ای که ساعت ده صبح همانروز در شرکت تشکیل خواهد شد باز شده و مورد رسیدگی قرار گیرد حضور شرکت کنندگان و یا نماینده آنها در جلسه مناقصه آزادو شرکت دخانیات در رد و قبول یک یا کلیه پیشنهاد های رسیده مجاز خواهد بود ضمنا به پیشنهاد های مبهم و مشروط و یا تسلیم شده بعد از وقت مقرر ترتیب اثر داده نخواهد شد .

م‌الف ۲۴۰۷۴

شرکت دخانیات ایران
آ ـ ۴۲۰۳۶

موسسه فرهنگی آلمان انستیتو گوته

کجا میتوان بهتر از همه زبان آلمانی را آموخت ـ نزد آلمانی ها.

در کلاس های موسسه فرهنگی آلمان‌با تجهیزات‌الکترونیکی ولابراتوارهای زبان این امکان بشما داده می شود .

ثبت‌نام برای کلاس های مبتدی و پیشرفته از شنبه دهم تا چهارشنبه‌بیست ویکم شهریور ماه ۵۲غیراز پنجشنبه هاازساعت ۱۶تا ۱۹ شروع کلاس ها از روز شنبه هفتم مهرماه ۵۲ـ از ساعت۱۶تا۱۹ کلاس های جدید :

۱ـ سمینار ـ قانون اساسی و میزان تحقق بخشیدن به آن در آلمان فدرال

۲ـ کلاس علمی ، زیگموند فروید «ناخشنودی در فرهنك » آدرس ـ خیابان پارك «تلویزیون ـ وزرا» خیابان هفتم تلفن ۶۲۷۳۳۶ـ۷

در جستجوی خیام
نوشته علی دشتی
ترجمه : الول‌ساتن
نیویورک‌ـ انتشارات
دانشگاه کلمبیا ـ۱۹۷۲

نقد و معرفی کتاب به‌قلم
د.ا. شجاعی
دانشیار ادبیات تطبیقی
دانشگاه کالیفرنی

تصویر شرقی خیام در محافل غربی

ترجمه الول‌ساتن ، ارزشهای شاعرانه خیام را بار دیگر در محافل غربی مطرح کرده است

«دمی‌باخیام» نوشته علی‌دشتی اخیرا توسط الول‌ساتن به‌انگلیسی ترجمه شده و ازطرف انتشارات دانشگاه کلمبیا، منتشر شده‌است.
متن ترجمه مایه گزارش و نقدی از سوی د. ا. شجاعی دانشیار ادبیات تطبیقی دانشگاه کالیفرنی شده که تحلیلی از این کتاب بدست میدهد . بخشی از این بررسی در زیر نقل میشود:

امتیازات ترجمه :

تغییرمناسبی در ترجمه نام‌کتاب داده شده است و آن را از «دمی با ....» به «درجستجوی» خیام دگرگون ساخته‌اند . الول ساتن «یگانه» کسی را که برای این جستجو شایسته می‌بیند علی دشتی است که بقول مترجم نویسنده‌ای‌است «توانا باتحصیلاتی از پایه استوار و دانشی وسیع ازآثارکهن‌درهم‌آمیخته باتجربیاتی فراوان در شناخت مردم و امور سیاسی و دیپلماسی و روزنامه ـ نگاری ».

باید دشتی را هم به داشتن مترجمی چون الول‌ساتن بختیار شمرد. تاآنجا که با مقایسه‌بعضی قسمتهای آن دریافتم ترجمه‌ای است دقیق ، نثر الول‌ساتن رامی‌ـ ستایم و حتی گاهی در میان استدلالهای دشتی آنچنان‌گرم‌روی می‌کند که قاطعیت آنها افزونتر می‌شود . اما درباره شعر باید گفت آنچنان است که گفته‌اند مختصر و مفید . الول‌ساتن خود آن را ارزیابی می‌کند و می‌گوید: درعین اینکه به قالب وزن (ونه قافیه) ریخته شده تا خواندن آن آسان باشد .

نخستین امتیاز آنهاآن است‌که نسبت به اصل وفادارند، امیدوارم که آنها را که ناچیزیشان آشکار است با اثر فیتزجرالد شاعرنابغه نسنجند .

علی‌دشتی نویسنده کتاب‌دمی‌با خیام

ترجمه انگلیسی ممتاز است به داشتن ضمایم مشتمل برتوضیحات زندگینامه‌ها و نیز فهرست اعلامی که برای کارهای انتقادی ضروری است .

متن کتاب آنچنان است که دشتی پرداخته و نظریات او نیک بیان شده و آنچنانکه در اصل فارسی آمده بود نمودار شده است. میزان داوری فرد در متن انتقادی ادبی فارسی با توانایی او در دریافت فلسفه هنرمند و همچنین بازشناختن ماهیت سبک و شیوه او یعنی آنکه بالمال نه تنها بتواند میان آنچه نوشته شده و آنچه تصور می‌رود نوشته‌است بازشناسد بلکه میان آنچه می ـ **توانست** و حتی **ممکن** بودبنویسد تمیز قایل شود سنجیده میشود.

در بازشناختن آثار شاعرانی که در نسخه‌های خطی به ما رسیده است بدین گونه که گفته شد رفتارمیشود. دشتی که ناقدی است ظریف این چنین کرده‌است. اساسا اوچندان به سلسله‌نسخه‌ها و اصالت آنها که این را از اشتغالات عمده محققان غربی‌می‌ـ داند توجهی نمی‌کند بلکه به‌تحلیل مضمون خیامی میپردازد .

کتاب در سه قسمت پرداخته شده : قسمت اول بجستجوی خیام اختصاص یافته ، قسمت دوم به جستجوی رباعیات او یا پیامی که در آنها هست‌و قسمت سوم که بدان عنوان «اندیشه های‌سرگردان» داده شده‌است

الول‌ساتن‌مترجم‌کتاب

کوششی است برای پیونددادن شاعر و آثارش با انسان قرن یازدهم میلادی (قرن پنجم هجری) و رسیدن به نظر فلسفی جامع در این باره ، با اینهمه همچنانکه دشتی اشاره کرده است نتایج محققانه جستجوی دو قسمت اول مایه رسیدن به نتیجه قسمت سوم نشده بلکه به عکس بوده و قسمت‌سوم «این‌قسمت نخستین طرحی بودکه در ذهنم صورت بست.» و او را بر آن داشت تا تصور شخصی خود را به روی کاغذ بریزد .

امتیاز این کتاب در همینجا است که نخست تصور ناقد را نمودار می سازد که متکی است بر آثار داشمندان و پژوهندگان و متصف است بدانها . نتایج که در پایان‌کتاب داده شده در واقع مقدم است بر تحلیل اثر و آنگاه تحلیل موضوع دفاعی می شود که پایگاه انتقادی معین و حساب شده‌ای دارد . بدین گونه اثر و نفوذ شاعر در ناقد درسراسر این اثر منعکس است .

دشتی وفیتزجرالد

شاید بتوان دشتی را دراین امر همچنین یک امپرسیونیست یا رومانتیک گرفت ، متصف ساختن او بدین صفت چندان هم دور از حقیقت نیست. رفتار او با خیام دست کم از یک جهت بارفتار فیتز جرالد شبیه است و آن اینکه هر دو در پی به دست آوردن نظری جامع و هوشمندانه و بالاخره اساسی از این شاعر عالمگیر براساس خواندن انتخابی آثاراو هستند.

گزینه‌های دشتی

الول ساتن می گوید کار دشتی در بررسی شخصیت خیام اصول دوگانه‌ای دارد . وی ۳۶ رباعی را که در کهن ترین منابع آمده است بدیهی شمرده و براساس این رباعی ها و آثار فلسفی‌خیام وتوصیف های بازمانده از معاصران و نزدیکان معاصرانش تصویری از خیام پرداخته است . . . . تصویری از شخصیت او و جهان بینی او . این را مبنای کار خویش قرار داده و بر اساس آنها رباعی هایی را که به احتمال عقل و یقین می ـ توان چکیده اندیشه اودانست بر می گزیند . بدین گونه مجموعا ۱۰۲ رباعی اختیارمی کند که جالب توجه است . از این مجموعه ۵۲ رباعی از مجموعه منتخبات هدایت و فروغی آمده است .

دراین مرحله‌جدولی مقایسه‌ای از مجموعه هایی که محققان غربی مانند ژوکوسکی و آرتور کریستنسن و فردریش روزن برگزیده‌اند ساخته است .

تا اینجا سخن از روش کار دشتی گفتیم . حالا به بینیم که به نظر دشتی مغز و جوهر نظریات خیام کدام است . بی گمان تعادلی با نظر های فیتز جرالدکه در دیباچه و پیشگفتار و ترجمه‌اش نصب‌العین خویش قرار داده است برقرار ساخته.

در آنجا با متفکری ناخشنود سر و کار داریم‌که براثرمطالعه طبیعت درون گرای و کناره‌گیر شده است دهری‌وار پی‌آرامش پویان . در اینجا با شکاکی برخورد می کنیم که پای بند دین وافکار فلسفی رایج‌زمان خویش نیست . اصلا دانشمندی ریاضی‌است که رهنمونش‌خرد است‌و در منطق‌دستی تمام دارد. تفاوت میان‌این دو همانا تفاوتی است که میان مردی که همه تعهدات عقلی خود را رهاساخته وکسی که بیش‌از پیش‌کوشا است تابدان تعهدات‌وفاکند . هرگاه آن یکی می نوشد تاخود را تخدیرکند ،این‌یکی لبتر می کندنه‌برای‌تیره کردن خردش بلکه تا ذائقه‌اش برای چشیدن مزه زندگی تیزترشود.

دراین رباعی هااین مرد اصالتا یك‌روشن‌فکراست . دشتی این رباعی ها را «اندیشه‌سرگردان» یك روشنفکر میداند . همچنین آنها را «نجوای افسرده‌بیزاری» می شمارد که در آنها هوش درتکاپوی «چنددایره افتاده ، بیهوده می چرخد» بی آن که «در هیچیك قرارو‌آرام » پیدا کند. آیادشتی این‌را حدمی پنداردو بحث‌راکافی میداند؟نه به‌هیچ روی چنین نیست . زیرا که‌ارزش خیام بدان است که در فعالیت‌فکری خود راه‌رابیند. نه‌درصورت پرسش هائی که مطرح‌می کندبلکه در تردیدها ونامسلمیاتی که‌بدانها منتهی‌می شوند . به‌گفته دشتی«خطوط اصلی‌بنای خیام » را این نحوه تفکرات مشخص می کند.ارزش اودراینگونه تاملات خارج‌ازقالب های معتقدات عمومی‌است . بلندی مقام اودرشك اوست . درحیرت اوست . در علم به‌این معنی‌است که‌میداند نمی ـ داند . »

تعدادرباعیهای اصیل

دشتی درپرداختن به‌اخلاق و شیوه‌فکری خیام (در فصل‌سوم قسمت اول «فرزانه یابخیل ») درافکاری دور ودراز فرومیرود وگرایشی دارد به مبالغه در این‌که خیام چون فرزانه‌است به‌اموری نمی‌پرداخت که‌او را به‌زحمت‌اندازد (فصل چهارم قسمت‌اول «قهرمان یاشهید »). دربحث‌درآثار دیگر خیام مانند رساله‌ای در « کون‌وتکلیف » یابحث‌در اشعارعربی نسبت داده شده بدو ونوروزنامه که بر خلاف‌تصور همگان به نظردشتی از اونیست‌براساس‌وپایه‌ای اطمینان‌بخش تراپستاده‌است .

از جمله‌نکاتی که بدانهابرای نظر خویش‌می‌پردازد یکی در فصلی‌درباره تصوف که درآن دیدگاه‌غزالی را باخیام می‌سنجد ونتیجه‌می گیرد که خیام‌صوفی بوده‌ولی به عالی‌ترین ووسیع ترین مفهوم آن

در فصل مربوط به‌باطنیان‌اساسا فکرپیوستگی او را بااین‌فرقه انکار می کندو می گوید«برتر از این گفتگوها» است.

بقیه درصفحه ۸

جدول کلمات متقاطع

شماره ۷۵۳۳

طراح جدول : ف . جلوه

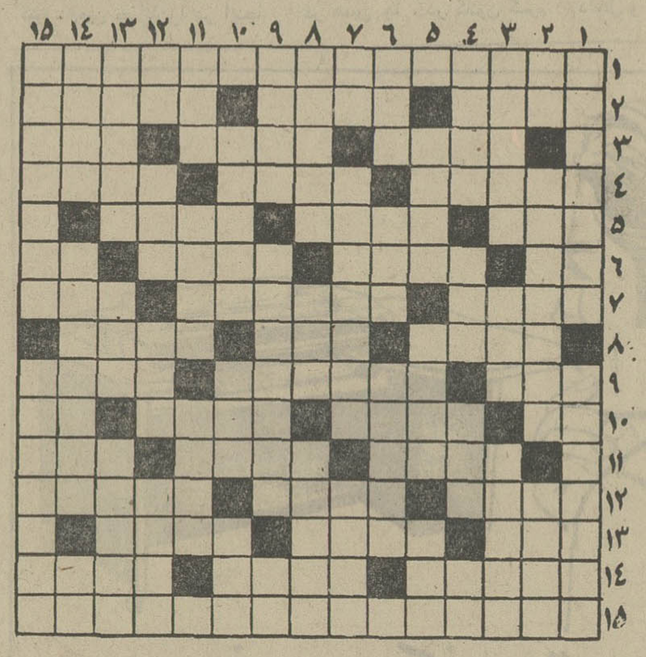

افقی :

۱ـ از عناوین سابق پایتخت ۲ـ مرطوب‌ـ پرنده ـ شهری در آلمان ۳ـ از روزگار برآید ـ عنوان جاهلی‌آقا مهدی‌ـ ساغر ٤ـ زهرش کوه را می‌گدازد‌ـ از نتایج تخلیه الکتریکی ابرها ـ خیر و خوبی ٥ ـ سالمند ـ از غذا های گوشتی ـ معمولا چموش از آب درمی‌آید ٦ـ اندوه ـ از درس های دبستان ـ بهار عاشقان ـ از لوازم قدم زدن ۷ـ رعایت‌آن از شرایط ادب ونزاکت وانسانیت است ـ کار عزرائیل‌ـ نویسنده اجتماعی انگلستان در قرن هجدهم که به تابعیت فرانسه درآمد و از مدافعان حقوق‌انسانها بود ۸ـ کشاورز‌ـ بازی با طاس و مهره‌ـ فانوس ۹ ـ در پاکستان و هندوستان بیداد کرده است ـ آدامس قدیم ـ چند سال پیش ادعای پیغمبری کرد ۱۰ـ از پولهای خارجی ـ التماس‌آمیز به زاری ـ از پیشوایان مذهبی نصاری ـ پرنده دم بریده ۱۱ـ از موجودات دریائی ـ پای‌آن برای سیاست بافتن و حل معضلات جهان جان میدهد ـ کوچکترین جزء جهان ۱۲ ـ شکننده‌ـ برنج مرغوب‌ـ طایفه‌ای در فارس ۱۳ـ چه بسیار‌ـ از شهر های جنوب ـ آنجا که آزادی نباشد ۱٤ـ مثل ومانند‌ـ از بیلاقات تهران ـ کج ۱۵ـ دانشسرایعالی اسم جدید آن است .

عمودی :

۱ـ به این زودی از رو نمی‌رود و حرف در او اثر ندارد ـ اخیرا نیستن آن مد شده است ۲ـ مادر تازی ـ اتومبیل بزرگ کالسکه‌ای ـ میگویند از آسمان نازل میشود ۳ ـ پررو ـ مجلس رقص مجلل ـ وزیر بی‌وزارتخانه ٤ـ بتون‌را مسلح می‌کند ـ داروی بیهوشی ـ شهرت ـ رمق ٥ـ دردناک ـ روانکاومی‌شکافد ـ بدترین علت ٦ـ نزدیکی به هلاک ـ خوی و سیرت ـ فرزند نتیجه ۷ ـ حرف‌نفی ـ جاندار ـ راه‌راست ۸ـ در امن و امان بودن‌ـ در کام هرتلخ است ـ دارنده ۹ ـ یگانه و بی‌مانند ـ درمسابقه‌اش جایزه را به آنکه آخر بشود میدهند ـ آب درآن باید جست ۱۰ـ وسیله کشیدن ـ نظم و ترتیب ـ فرزند ۱۱ـ خالی ـ کنار ـ مال شمعدانی معروفتر است ۱۲ـ علامت جمع ـ زمینه‌ـ دهان چنین ـ سابقا روی ریل هم میگذاشتند ۱۳ـ کارش‌رنج بردن است ـ روکش زمستانی‌ـ گرمترین منطقه ۱٤ـ سقف‌فرود آمده ـ پاک و پاکیزه کردن ـ نقش تئاتر ۱۵ـ طایفه‌ای از جانوران بی‌استخوان‌ـ موفقیت.

حل جدول شماره ۷۵۳۲

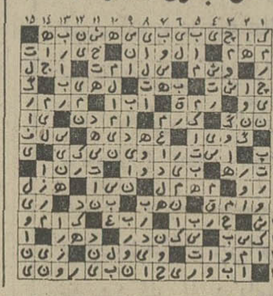

خوش آمدی
کوچولو
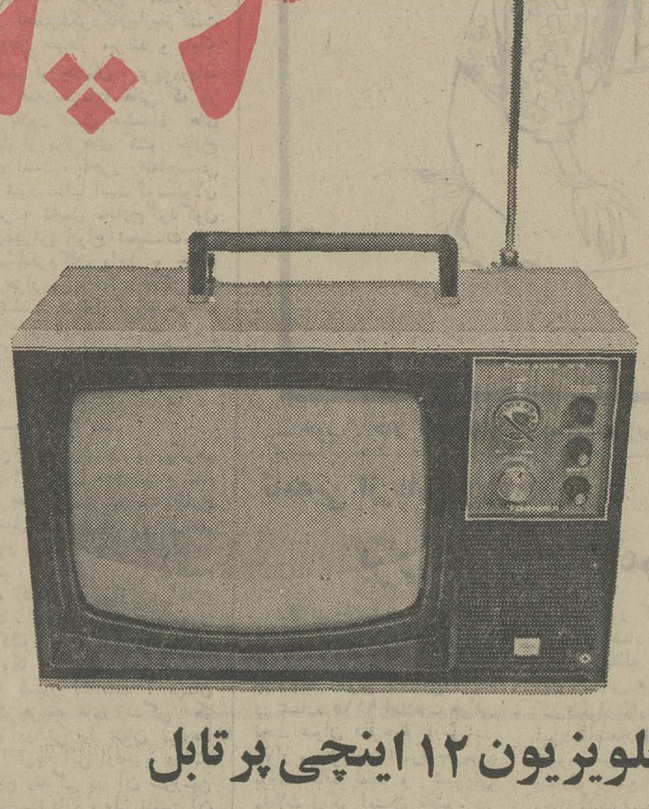
تلویزیون ۱۲ اینچی پرتابل
توشیبا
که‌بابرق‌وباطری‌کارمیکند فقط۲ر۷ کیلو وزن دارد وبآسانی بهرجاکه بخواهند قابل حمل است و از آن میتوانید در منزل در پیك نیك ومسافرت استفاده کنید نگاهی به خصوصیات فنی این کوچولوی تازه‌وارد نشان میدهدکه مزایای آن تا چه اندازه است.
مشخصات‌ومزایای‌تلویزیونهای۱۲اینچی‌پرتابل‌توشیبا
★ مصرف برق آن بسیارناچیزاست .
★ برق‌وباطری است وحتی باباطری ۱۲ ولت اتومبیل بخوبی کارمیکند .
★ فقط۷/۲ کیلو وزن‌دارد بدین‌جهت‌سبك‌و قابل‌حمل است .
★ تمام کانالهارا بخوبی میگیرد .
★ آنتن آن سرخود میباشد و بدون آنتن هوائی قابل استفاده است .
★ حساسیت آن فوق‌العاده است.
★ درپیك‌نیك‌ودرداخل‌اتومبیل‌براحتی‌قابل‌استفاده‌است .
Toshiba

بازنشستگی
با ۴۱ سال سابقه خدمت

در سال گذشته

رانندگان تهرانی ۲۵۰ میلیون ریال جریمه‌دادند

طی یکسال گذشته رانندگان تهران ۲۵۰ میلیون ریال جریمه رانندگی پرداخته‌اند . لازم بیادآوری است که رانندگان تهران در سال ۱۳۵۰ به‌علت سرپیچی از مقررات راهنمائی ورانندگی ۱۷۰ میلیون ریال جریمه پرداخت کرده‌اند .

باتوجه به آمار فوق ملاحظه می‌شود که در فاصله یکسال میزان وجوه حاصله از تخلفات رانندگی تقریبا به دو برابر افزایش یافته است.

کارشناسان ترافیک معتقدند که یکی از مهمترین علل افزایش سریع وجود جرائم رانندگی بالا رفتن میزان جریمه از ۲۰۰ریال به یک هزار ریال بوده است .

به عقیده همین کارشناسان بیشتر وجوه دریافتی بابت جرائمی از قبیل توقف درمحل ممنوع ، دور زدن در معابر ممنوع، انحراف بچپ بوده است.

گروهی از رانندگان تهران بدون توجه به سنگین بودن جریمه تخلفات که طبق جدول جدید از ۲۰۰ ریال به یک هزار ریال‌افزایش یافته است هنوز مرتکب خلاف می‌شوندو با حرکات نامنظم اتومبیلهایشان باعث کندی ترافیک تهران می‌شوند .

رانندگان وسائط نقلیه در مورد ارتکاب تخلفات ایستادن ممنوع معتقدند که کمبود پارکینگ یکی از بزرگترین علل توقف اتومبیلها در معابر ممنوع می‌باشد .

مسئله مهمدر موضوع‌ترافیک فقدان‌آموزش های لازم به رانندگان و ماموران راهنمائی ورانندگی است . عده کثیری از رانندگان تهران به علت عدم آگاهی به مقررات مرتکب خلاف می‌شوند و درمقابل گروهی ازماموران راهنمائی و رانندگی نیز به علت عدم آگاهی از مقررات باعثگره خوردن‌ترافیک میشوند.

بقرار اطلاع دایره آموزش عمومی اداره راهنمائی و رانندگی اخیرا اقدام به تهیه فیلمهای آموزشی کرده است که از طریق تلویزیون و سینما برای مردم ودر سالن‌های مخصوصی برای ماموران اداره راهنمائی ورانندگی به نمایش گذارده میشود.

باید دانست که ۸۰ در صداز وجوه‌حاصل از تخلفات رانندگی در اختیار شهربانی کل کشور قرار می‌گیرد و ۲۰ درصد بقیه به شهرداری واگذار می‌شود.

در کنفرانس سران کشور های غیر متعهد :

بومدین ازمداخله‌خارجی در خلیج‌فارس ابرازنگرانی کرد

اخبارخارجی

الجزایر ـ رویتر ـ چهارمین کنفرانس سران کشور های‌غیر متعهد جهان در ساعت۲۲٫۳۰ دیشب بوقت تهران در شهر الجزیره گشایش یافت.

دراین کنفرانس پادشاهان ، روسای جمهور ، نخست‌وزیران ونمایندگان بیش از ۸۰ کشور شرکت‌دارند.

تعداد کسانی که‌در جلسه افتتاحیه کنفرانس در تالار نو-ساز کاخ ملل حضور داشتند غیراز سران کشور های عضو- از هزار نفر تجاوز میکرد . این عده ازوزیران‌خارجه‌ونمایندگان وناظران وصد ها نفرازروزنامه-نگاران تشکیل میشوند.

در جلسه افتتاحیه کنفرانس حواری بومدین رئیس جمهوری الجزایر و رهبر کشور میزبان بریاست کنفرانس برگزیده‌شد وسران ۱۴ کشوردیگر به‌معاونت ریاست کنفرانس انتخاب‌شدند.

معاونین عبارتند از رهبران یوگسلاوی ، سری‌لانکا(سیلان) نپال ، مالزی ، سوریه، کویت ، تانزانیا ، سومالی،زئیر ،سنگال، لیبریه ، کوبا، گویان‌وپرو.

حمله باسرائیل

حواری بومدین رئیس‌جمهور الجزایر باسخنرانی‌خودچهارمین کنفرانس سران کشور های‌غیر متعهد را افتتاح کرد.وی دراین سخنرانی چنین گفت:

بیم‌آن میرود که نزدیکی و تفاهم ابر قدرتهای شرق‌وغرب تبدیل به سرچشمه بحران تازه‌ای در روابط کشور های ثروتمند و پیشرفته‌جهان‌باقسمت باقیمانده جامعه بشری شود.

کنفرانس حاضر سران‌جهان سوم در الجزایر بزرگترین اجتماع بین‌المللی است که تاکنون بعداز سازمان ملل‌متحد -در تاریخ- بوجود آمده‌است .

درباره مسئله خاورمیانه بومدین اظهار داشت که برای اسرائیل درهم شکستن اراده ومقاومت ملتهای عرب غیرممکن است . نهضت مقاومت‌فلسطین جزیی از جنبش بزرگ‌آزادیبخش ملتهاو مبارزه‌ای است که در یکی از حساس ترین مناطق جهان برضدامپریالیسم‌درجریان است .

حمایت از نهضت مقاومت فلسطین وظیفه‌ای است که بر ذمه تمام کشور های غیرمتعهد جهان قرار دارد و دراین مورد قطع رابطه اخیر عده‌ای‌از کشور های افریقایی با اسرائیل‌سر - مشتی است که نشان دهنده بیداری و هشیاری روزافزون ملتهای جهان سوم است.

در باره خلیج فارس‌بومدین اعلام کرد که وضع این منطقه نگران کننده است‌و این‌خطر وجود دارد که امپریالیست ها به شیوه شناخته شده خود در آینده نزدیک دست به‌مداخلاتی در مناطق‌نفت خیز خلیج‌فارس بزنند.

رئیس جمهور الجزایر با حضور نیرو های بیگانه درحوزه مدیترانه بشدت مخالفت کردو اظهار داشت که قدرتهای بزرگ دریای مدیترانه راتبدیل به میدان قدرت‌نمائی نظامی کرده وامنیت ملتهای ساکن سواحل مدیترانه را شدیدا به‌مخاطره انداخته‌اند.

خبرهای تلفنی شهرستانها

اجتماع روسای تربیت‌بدنی

رامسر ـ سمینارروسای‌تربیت بدنی شهرستانها و بخشهای تابعه مازندران با حضور فرماندار شهسوار و چند تن از روسای ادارات دولتی شهسوار و رامسر ، افتتاح شد .

این سمینار درتالار اجتماعات شهرداری رامسر ، بمدت سه روز تشکیل جلسه میدهد و در مورد گسترش و تعمیم ورزش در سطح استان مازندران ، تصمیماتی اتخاذ خواهد کرد .

۳ کامیون قند و شکر کشف شد

کرمان ـ ماموران اتاق اصناف کرمان سه کامیون حامل قند و شکر را که قرار بود از کرمان به شهرضای اصفهان حمل شود توقیف کردند !

قند و شکرها از اداره‌قند و شکر کرمان خریداری شده بود و صاحبان آن قصد داشتند آنرا به شهرضا حمل کنند وبا قیمت‌بیشتری بفروش برسانند .

براساس تصمیم اتاق‌اصناف کرمان سه کامیون قند وشکر مکشوفه با قیمت عادلانه و نرخ روز از صبح امروز در اختیار اهالی کرمان قرار داده شد .

برای محتکرین قند و شکر نیز پرونده‌ای در اتاق اصناف تشکیل‌شد و بمراجع ذیصلاح ارجاع گردید .

پایان سمینار

رشت : سمینار مدیریت و مسائل استخدامی که یک هفته پیش با شرکت مدیران کل‌و روسای ادارات مستقل گیلان در رشت تشکیل شده بود‌با صدور قطعنامه‌ای بکار خود پایان داد .

جلسات‌این‌سمینار ، تحت نظارت ۳استاداعزامی‌ازمرکز تشکیل میشد .

برنامه‌های آموزشی نخستین نمایشگاه جهانی سمعی و بصری

در کنار نخستین نمایشگاه جهانی سمعی و بصری که از روز بیستم شهریور تا چهارم مهرماه در محل نمایشگاه جهانی برپا خواهدبود کلاسهای آموزشی مخصوصی برای معلمان علوم تجربی‌ونظری :راهنمایان تعلیماتی ، استادان و مربیان مراکز آموزش حرفه‌ای و کارگری ، راهنمایان فرهنگی ، مروجان کشاورزی ، مربیان واحد های روستائی و دیگر کسانیکه با کارهای آموزشی سروکار دارند ترتیب داده‌است‌که‌برنامه این کلاس ها را برای آگاهی شرکت کنندگان‌باطلاع‌میرساند .

چهارشنبه ۲۱ شهریور

صبح ـ ساعت ۱۰نمایش فیلم دوره حیات یك‌پروانه- استرالیا و مردم آن -شقایق‌سوزان .
ساعت ۱۱٫۳۰ طرز کار با دستگاه ورقه‌های‌شفاف .
بعدازظهر ـ ساعت ۳٫۵ تا ۶٫۵ سخنرانی آقای‌دکتر غلامحسین دیالمه استاد دانشگاه درباره : استفاده از وسایل سمعی وبصری در تدریس بیوشیمی .
ساعت ۷ نمایش فیلم مسجدجامع

پنجشنبه ۲۲ شهریور

صبح ـ ساعت ۱۰ نمایش فیلم گود مقدس -چگونه نباتات سبز غذا درست میکنند ـ فیلم استریپ تاریخچه صنعت نفت .
ساعت ۱۱٫۳۰ طرز کار با دستگاه‌های نمایش فیلم ۸ میلیمتری .
بعدازظهر ـ ساعت ۳٫۵ تا ۶٫۵ سخنرانی آقای‌دکتر جلیل مستشاری استاد دانشگاه درباره : استفاده ازوسایل سمعی و بصری در تدریس فیزیك .
ساعت ۷ نمایش فیلم رقص‌رونما ـ رقص های‌محلی خراسان .

جمعه ۲۳ شهریور

صبح ـ ساعت ۱۰نمایش فیلم ستون‌شکسته -جریان خون ـ فیلم استریپ زندگانی ابوریحان بیرونی .
ساعت ۱۱٫۳۰ طرز کار با دستگاه نمایش فیلم ۱۶ میلیمتری .
بعدازظهر ـ ساعت ۳٫۵ تا ۵ سخنرانی آقای گوستاوی کارشناس یونسکو درباره : یکاربردن نرم‌افزارهای‌دستی در آموزش بطور عملی .
ساعت ۵ تا ۶٫۵ سخنرانی آقای دکتر بهمن وحیدی استاد دانشگاه آریامهر درباره : استفاده از وسایل‌سمعی و بصری در آموزش ریاضیات عالی .
ساعت ۷ نمایش فیلم آموزش زبان ـ انسانی‌دیگر ـ گازطبیعی ـ (جشنواره فیلمهای آموزشی.)

شنبه ۲۴ شهریور

صبح ـ ساعت ۱۰نمایش فیلم بوم‌سیمون ـ ریتم ـ خورشید بزرك و رمین‌ما فیلم استریپ «فیلم‌خانه» .
ساعت ۱۱٫۳۰ طرز کار با دستگاه‌اپك .
بعدازظهر ـ ساعت ۳٫۵ تا۶٫۵ سخنرانی فرانك‌مالینا استاد و هنرمند آمریکائی و مدیر موسسه لئوناردوومجله علم و هنر درباره : استفاده از رنك در آموزش .
ساعت ۷ نمایش فیلم میخواهم ترابفهمم- برنجکاران چین ـ پیشرفت‌های صنعتی ایران ـ اسب‌بخار ـ (فیلم جشنواره فیلمهای آموزشی.)

یکشنبه ۲۵ شهریور

صبح ـساعت ۱۰ نمایش فیلم زمین وحرکت آن‌بدور خورشید ـ ژاپن و مردم آن ـ فیلم استریپ زنبور عسل.
ساعت ۱۱ طرز کار با دستگاه فیلم استریپ‌واسلاید.
بعدازظهر ـ ساعت ۳٫۵ تا ۵ سخنرانی آقای دکتر محمدعلی‌صدرعاملی استاد دانشگاه درباره: تدریس‌جراحی فك‌وصورت با استفاده از وسایل سمعی وبصری .
ساعت ۵ تا ۶٫۵ سخنرانی آقای دکتر رازانی‌استاد دانشگاه درباره : استفاده از وسایل سمعی و بصری در آموزش زبان و ادبیات فارسی .
ساعت ۷ نمایش پلاریزاسیون نور ـ مراحل تکامل نقاشی کودکان‌رنگها(فیلمهای جشنواره فیلمهای‌آموزشی)

دوشنبه ۲۶ شهریور

صبح ـ ساعت ۱۰ نمایش فیلم لیست وموزیکشن ـ نقاشی درختان ـ چهره‌ها و رنگها .
ساعت ۱۱٫۳۰ طرز کاربا دستگاه نمایش فیلم ۳۵ میلیمتری
بعدازظهر ـ ساعت ۳٫۵ تا ۵ سخنرانی آقای صادق بریرانی رئیس اداره هنرهای گرافیك وزارت فرهنگ وهنر درباره هنرهای ترسیمی درخدمت آموزش .
ساعت ۵ تا ۶٫۵ سخنرانی آقای مصطفی پورتراب استاد و رئیس هنرستان عالی موسیقی ملی درباره کارآیی دستگاههای مختلف الکتریکی و الکترونیکی در ایجاد و یا تعلیم انواع موسیقی بمنظور بازدهی سریعتر و بیشتر.
ساعت ۷ نمایش فیلم اقیانوس آرام ـ قصبه‌ای کنار رود سپیك‌قالی (فیلم جشنواره فیلمهای آموزشی) .

سه‌شنبه ۲۷ شهریور

صبح ـ ساعت ۱۰ نمایش فیلم لئونارد و داوینچی ـ نقاشی درختان ـ لباسی عروسکی ـ نمایش یك‌سری‌اسلاید درباره قالی ایران .
بعدازظهر ـساعت ۳٫۵ تا۶٫۳۰ سخنرانی آقای‌دکتر رضا نفیسی استاد دانشگاه درباره تدریس شیمی‌بااستفاده از وسایل ارتباط جمعی .
ساعت ۷ نمایش فیلم صید در باتلاق ـ فضا و هندوستان (فیلم‌جشنواره فیلمهای آموزشی) .

چهارشنبه ۲۸ شهریور

صبح ـ ساعت ۱۰ نمایش فیلم خارك ـ رازجهان‌زنبورها
ساعت ۱۱ طرز کار با دستگاه فیلمهای لوپ .
بعدازظهر ـ ساعت ۳٫۵ تا ۶٫۵ سخنرانی آقای فیلیپ‌ساتن استادکرسی دانشگاه های‌انگلیس‌در باره‌تاثیر بکار گرفتن فیلمهای ۸ میلیمتری در پیشرفت برنامه های آموزشی .
ساعت ۷ نمایش فیلم دگردیسی نوعی قورباغه ـ زندگی نوعی چلچله دریائی ـ پلاتیوس (فیلم جشنواره فیلمهای آموزشی) .

پنجشنبه ۲۹ شهریور

صبح ـ نمایش فیلم : رازجهان مورچه‌ها ـ اسرار دنیای زیرآبی ـ نمایش‌یك‌سری اسلاید درباره قالی‌ایران.
ساعت ۱۱٫۳۰ آشناشدن باوسایل و تجهیزات واحد سیار نمایش فیلم .
بعدازظهر ـ ساعت ۳٫۵ تا۶٫۵سخنرانی آقای برنارد- شپرد رئیس کالج تعلیم وتربیت برایتون انگلستان‌درباره اهمیت سمعی و بصری در آموزش عالی .
ساعت ۷ نمایش فیلم : من‌آینده هستم ـ بچه‌هاهم انسانند (فیلم جشنواره فیلمهای آموزشی .)

جمعه ۳۰ شهریور

صبح ـ ساعت ۱۰ نمایش فیلم رازجهان گیاهان ـ انسان درفضا .
ساعت ۱۰٫۳۰ آشنا شدن با وسایل مدرن سمعی و بصری در غرفه سمعی و بصری .
بعد از ظهر ـ ساعت ۳٫۵ تا ۵ سخنرانی آقای دکتر شاهپوریان استاد دانشگاه پهلوی درباره آموزش روانشناسی با استفاده از وسایل سمعی و بصری .
ساعت ۵ تا ۶٫۵ سخنرانی آقای مهرپیر مدیر کل سمعی و بصری وزارت آموزش و پرورش درباره سخت افزارهای تکامل یافته در خدمت آموزش .
بعد از ظهر ـ ساعت ۷ نمایش فیلم هندوستان ما ـ سرزمین های غرق شده ـ آموزش در عصر انقلاب ـ هنر قاشق سازی (فیلم جشنواره فیلمهای آموزشی) .

شنبه ۳۱ شهریور

صبح ـ نمایش فیلم داستانی از دیکنز ـ نمایشگاه پوستر .
ساعت ۱۱٫۳۰ آشنائی با وسایل ساده و ارزان‌قیمت و تدریس در غرفه سمعی و بصری .
بعد از ظهر ـ ساعت ۳٫۵ تا ۶٫۵ سخنرانی آقای دکتر حمید سرهنگیان استاد دانشگاه تبریز درباره استفاده از وسایل سمعی و بصری و در تدریس زبانهای خارجی .
ساعت ۷ نمایش فیلم دنیای نامرئی ما ـ اشعه‌نامرئی (فیلم جشنواره فیلمهای آموزشی) .

یکشنبه اول مهر

صبح ـ ساعت ۱۰ نمایش فیلم جزیره سگهای آبی ـ زمین و حرکت آن‌بدورخورشید ـ فیلم استریپ زنبورعسل.
ساعت ۱۱٫۳۰ آشنائی با دستگاههای لابراتوار تدریس زبان .
بعد از ظهر ـ ساعت ۳٫۵ تا ۶٫۵ سخنرانی آقای دکتر هاینس بکر رئیس انستیتو گوته تهران درباره فوائد و امکانات آموزش تنظیم یافته در یک اجتماع صنعتی .
ساعت ۷ نمایش فیلم عقاب بونه‌لی ـ سوادآموزی پشت تپه های شنی (فیلم جشنواره فیلمهای آموزشی) .

دوشنبه ۲ مهر

صبح ـ ساعت ۱۰ نمایش فیلم عمل هضم ـ درآسمان چه می‌بینیم ـ فیلم استریپ خاتم‌کاری .
ساعت ۱۱٫۳۰ آشنا شدن با طرز کار تلویزیون مدار بسته .
بعد از ظهر ـ ساعت ۳٫۵ تا ۵ سخنرانی خانم هما بازیار معاون اداره کل نگارش وزارت فرهنگ وهنر درباره وسایل سمعی و بصری در کتابخانه .
ساعت ۵ تا ۶٫۵ سخنرانی آقای احمد قائم‌مقام مرکز تحقیقات وزارت علوم و آموزش عالی درباره نقش‌تلویزیون در آموزش و پرورش .
ساعت ۷ نمایش فیلم خانه فرهنگ روستائی ـ بیائید برقصیم (فیلم جشنواره فیلمهای آموزشی) .

سه‌شنبه ۳ مهر

صبح ـ ساعت ۱۰ نمایش فیلم نمو جوجه ـ وجه تشابه و اختلافات حیوانات .
ساعت ۱۱٫۳۰ آشنا شدن با دستگاههای خودکار در غرفه سمعی و بصری .
بعد از ظهر ـ ساعت ۳٫۵ تا ۵ سخنرانی آقای دکتر کیوان نجم‌آبادی استاد دانشگاه‌درباره استفاده از وسایل سمعی و بصری در تدریس شیمی .
ساعت ۵ تا ۶٫۵ سخنرانی آقای پرویز منصوری استاد هنرستان عالی موسیقی ملی ایران درباره استفاده از وسایل سمعی و بصری در راه اعتلاء موسیقی‌ملی‌ایران.
ساعت ۷ نمایش فیلم برنج شناور ـ تعطیلات آخر هفته ـ پرنده ایکس (فیلم جشنواره فیلمهای آموزشی) .

چهارشنبه ۴ مهر

صبح ـ ساعت ۱۰ نمایش فیلم خارك ـ حشرات .
ساعت ۱۱٫۳۰ طرز کار با دستگاه نمایش فیلم ۱۶ میلیمتری .
بعد از ظهر ـ ساعت ۳٫۵ تا ۵ سخنرانی آقای دکتر علی پذیرنده استاد دانشگاه درباره استفاده‌ازوسایل سمعی و بصری در تدریس بیماریهای لثه و بافتهای نگاهدارنده دندان .
ساعت ۶ سخنرانی خانم فاطمه اختیاری کارشناس سمعی و بصری وزارت‌فرهنگ و هنر درباره تدریس بافیلم.
ساعت ۷ سخنرانی آقای رضا کاشفی مدیر کل همکاریهای سمعی و بصری وزارت فرهنگ و هنر درباره بررسی نتایج تشکیل نمایشگاههای سمعی و بصری .
ساعت۸ نمایش فیلم‌جیرجیرکهای‌فرانسه ـ کودکستان نمونه ـ پیش‌آهنگی‌ومردم (فیلم‌جشنواره فیلمهای‌آموزشی).

شرکت‌کنندگان‌در کلاسهای‌آموزشی سمعی‌و بصری

باطلاع همه کسانیکه قبلا درخواست شرکت در کلاسهای آموزشی نخستین نمایشگاه جهانی سمعی و بصری را از طریق پر کردن فرم های‌مخصوص کرده‌اند میرساند که برای دریافت کارت ورود بجلسات روزهای ۱۷ و ۱۸ شهریور با دو قطعه عکس باداره کل‌همکاری های سمعی و بصری وزارت فرهنگ و هنر مراجعه نمایند .

۶چریک عرب با ۲موشک انداز دررم دستگیر شدند

اخبارخارجی

رم ـ خبرگزاری فرانسه ـ اسوشیتدپرس ـ ماموران پلیس ایتالیا دیروز در منطقه«اوسی» واقع در ۳۰ کیلو متری مغرب شهر رم ۶ عرب‌را که در خانه خود دو موشک انداز دستی آخرین مدل ساخت شوروی پنهان کرده بودند بازداشت کردند .۶ عرب که هویت اصلی آنها فاش‌نشده بین ۲۰ تا ۲۵ سال دارند و گفته میشود که یکی از آنها عراقی و دیگری اهل لیبی است . این عده قصد داشتند به شرکت هواپیمائی اسرائیل ال‌عال‌حمله کنند اما چندساعت قبل از حمله دستگیر شدند.

ماموران سرویس های ضد جاسوسی‌ایتالیا که قبلاگزارش هائی در این باره دریافت کرده بودند باکمک ژاندارمها شبانه ساختمان محل سکونت پنج عرب را محاصره کردند .

آپارتمان مسکونی ۶ رب در آخرین طبقه ساختمان قرار گرفته ، هنگامی که ماموران ضد جاسوسی ایتالیا وارد آپارتمان شدند تنها یک عرب لبنانی در آنجا بود پس از بازرسی مختصری از یکی از قفسه های آپارتمان دوموشک انداز دستی با موشکهای‌آماده برای شلیک پیدا کردندبرخلاف گزارشهای قبلی دراین‌آپارتمان غیر از دو موشک اندازاسلحه و مهمات دیگری وجودنداشت. ماموران‌ضد جاسوسی ایتالیا چهارعرب دیگر را نزدیکی‌های صبح دریکی از میهمانخانه‌های مرکزی شهر رم پیدا کردند و هر ۶ نفر را برای‌انجام‌تحقیقات مقدماتی بمقامات قضائی‌تحویل دادند تاکنون اعراب دستگیر شده هدف اصلی خود را از حمل این موشک اندازها و اینکه بکدام یک از سازمان‌های عربی بستگی دارند فاش نکرده‌اند و همینقدر گفته‌اند که آپارتمان را چند روز قبل‌برای یک ماه کرایه کرده‌اند .

اما موشک انداز هائی که‌در آپارتمان مسکونی اعراب پیدا شده هیجان شدیدی در میان ماموران پلیس بوجود آورده بویژه آنکه ساختمانی که پنج عرب اجاره کرده بودند در نزدیکی فرودگاه بین‌المللی « فیومی جینو » قرار دارد . این موشک‌اندازها از نوع زمین بهوا و از آخرین مدل موشک‌اندازهای ساخت‌شوروی میباشند .

موشک اندازها از یک لوله تقریبا یک متری تشکیل میشود که به آسانی میتوان آن رامثل تفنگ روی شانه تکیه داده و بسوی‌هدف شلیک کرد.موشک هائی که بوسیله این موشک انداز شلیک میشوند نیزکاملا از نوع جدید بوده و هدایت شونده هستند . با استفاده از این موشکها میتوان هواپیمائی را که در ارتفاع کوتاه پرواز می‌کند هنگام بلند شدن از فرودگاه یا موقع فرود آمدن هدف قرار داد .

لیبی برای نفت آماده جنك است

طرابلس ـ خبرگزاری فرانسه ـ عزالدین مبروق وزیر نفت لیبی اعلام‌کرد که کشوروی‌درصورت لزوم برای حفظ سیادتی که‌به تازگی بر مقدرات صنعت نفت این کشور تحصیل کرده‌است خواهد جنگید وفداکاری‌خواهد کرد .

وزیر نفت لیبی این سخنان را هنگام بازگشت از کویت در فرودگاه طرابلس عنوان کرد . وی‌اخیرا برای شرکت در یازدهمین جلسه کنفرانس‌وزیران کشورهای عضو سازمان ممالك عربی تولید کننده نفت«اوپك» به کویت رفته بود .

نیکسون اسرائیل را باعراب نمیفروشد

نیویورك ـ یونایتدپرس ـ روزنامه نیویورك‌تایمز در سرمقاله‌امروز خود پیرامون اخطار نیکسون‌به اعراب نوشته است :

ریچاردنیکسون رئیس جمهور امریکا دراین نکته‌تردیدی‌باقی نگذاشته است که کشور وی استقلال اسرائیل‌را به نفت اعراب نخواهد فروخت و این روش‌را صرف‌نظر از هرفشاری که‌از نظر تدارکات انرژی و نفت تحمل کند دنبال خواهد کرد .بااین حال نیکسون این نکته را نیز بروشنی گوشزد کرده‌است که امریکا هم‌اعراب وهم اسرائیل‌را بخاطر اینکه بقدر کافی کوشش نکرده‌اند تا هرچه زودتربایکدیگر وارد مذاکرات‌صلح‌شوندقابل‌نکوهش میداند .

به عقیده ما روش نیکسون‌در هردو زمینه‌ای که‌یاد کردیم درست است . آمریکا نمی‌تواند دربرابر فشار های دیپلماتیك یا اقتصادی که از طرف‌اعراب‌وارد میشود تسلیم گردد . درهمان حال برای آمریکا غیر ممکن است که ازامال فشاربرای پیدا کردن راه حلی جهت برقراری صلح در منطقه‌بی‌ثبات‌خاورمیانه دست‌بردارد .

زن نابینا باعمل جراحی بینا شد ..

تبریز ـ زن ۲۶ ساله‌ای‌بنام ربابه که چندسال قبل نابینا شده‌بود بدنبال یك‌عمل جراحی مغزی که۷ساعت‌بطول انجامید، بینائی خود را بازیافت .

عمل‌جراحی بوسیله گروه ۱۵نفری جراحی مغز و پی دانشگاه تبریز صورت گرفت‌و ربابه یکساعت بعداز پایان‌عمل جراحی،باردیگر بدنیای‌روشنائی ها راه یافت .

تیم جراحی ، بعدازرادیوگرافی جمجمه ، وجود غده‌ای‌به‌بزرگی توپ تنیس را در طرف راست مغز ربابه تشخیص دادوبااینکه ربابه باردار بود او را تحت‌عمل قرارداد و عمل با موفقیت انجام گرفت .

قیمت بلیط حج تغییر کرد

بقیه از صفحه آخر

خروج زنان باردار ، معتادین‌و یاکسانیکه‌بنحوی دارای‌سلامت کامل نیستند خودداری خواهد شد .

ستاد عملیات حج همچنین خاطرنشان ساخت که ۴۰۰نفر از سرپرستان کارو انها که به جای مباشرین سالهای گذشته انتخاب شده‌اند بتدریج برای تهیه‌مسکن و تامین رفاه زائرین هر پنج روز در گروه های مشخصی به کشور سعودی عزیمت مینمایند .

کاروانهای حج امسال در گروه های ۱۰۰ و ۱۵۰ نفری به زیارت اعزام میشوند و هر کاروان دارای چند پزشک و سرپرست خواهد بود و سعی شده کلیه وسائل آسایش‌زائرین خانه‌خدا فراهم گردد . معاینات پزشکی مسافرین حج همچنان‌تا دهم مهر ادامه خواهد داشت.

بیمه کشتی‌گیران جهان و عضویت چین در فیلا

درجلسه هیت‌اجرائی مورد بحث قرار گرفت .

جلسه هیئت اجرائی‌فدراسیون بین‌المللی کشتی‌فیلاصبح دیروز در هتل آریاشرایتون تشکیل شد . در این جلسه محمدخادم رئیس فدراسیون کشتی ضمن اشاره به رهبری های شاهنشاه در مورد ورزش‌درایران ،اظهار امیدواری‌کردکه‌مسابقات بخوبی برگزار شود .

سپس میلان ارسگان رئیس فدراسیون بین‌المللی گزارشی در مورد فعالیت‌سال گذشته فیلا داد .

در این گزارش ارسگان‌راجع به‌بیمه‌کشتی‌گیران سراسرجهان عضویت چین درفیلاو برگزاری مسابقات سامبو در بازی های المپیك ۱۹۸۰ ، اشاره کرد .

شوروی ، امریکا ، بلغارستان و ژاپن

بقیه از صفحه ۳

استویکف ، «یانچوپاولف » ، «شکری لوتویف»،«دیموکستف»، «دیمیترانکف» و «بویان بوقف» برای تمام‌وزن‌های ایران‌رقیبند.

*** تیم امریکا**

قهرمانان بزرك امریکا ، مانند تیلور ، گیبل ، وین‌ولز امسال به تهران نیامده‌اند ، لیکن با وجود این تیم امریکا نیز که در تمام وزن ها شرکت کننده دارد، مبارزه فشرده‌ای بامدعیان عنوان قهرمانی خواهد داشت.

★ تیم ترکیه

ترکیه در گذشته سابقه درخشانی در کشتی داشت ، لیکن در چند دوره اخیرمسابقه های بین‌المللی موفقیتی بدست نیاورده است و با وجود این‌که تیم کامل در کشتی آزاد به تهران فرستاده است ، چهره های چندان خطرناکی نیستندو درخشانترین آنها «آن‌علیرضا» در وزن ۵۲ کیلوگرم است .

★ سایر کشور

از جمله کشتی‌گیران سرشناس ، شرکت کننده در مسابقه های جهانی تهران «آدلف‌سگر»از آلمان غربی‌است که در ۷۴ کیلوگرم کشتی‌می گیرد . سگر در المپیك مونیخ سوم شد و در آخرین دوره مسابقه های جام آریامهر در این وزن به مقام سوم رسید .

در تیم رومانی «واسیلی‌یورگا» در وزن ۸۲ کیلوگرم،«شیمون لادیسلاو»در دسته فوق سنگین وزن ، کشتی‌گیرانی هستند که به آسانی مغلوب نخواهندشد .

در سایر کشور ها نیز چهره های سرشناسی دیده می‌شوند مانند هورست اشتوت مایستر از آلمان شرقی در وزن۹۰کیلو گرم، خورده‌اموس کوبائی در وزن ۶۲ کیلوگرم ، ژوزف کاستاری و کلیگا ازمجارستان در وزن های سنگین وزن و۵۷ کیلوگرم و «جیمی ماتینستی» از سوئیس در ۹۰ کیلوگرم .

آگهی برای اطلاع داوطلبان شغل دبیری

در تعقیب آگهی استخدام دبیر بدینوسیله مراتب زیر را باطلاع داوطلبان میرساند :

۱ـ هر یک از داوطلبان باید مبلغ چهارصد ریال بابت حق‌الثبت به حساب ۹۸۰ بانک مرکزی به یکی از شعب بانک ملی ایران پرداخت نموده و رسید بانکی را همراه سایر مدارک خود به دبیرخانه اداره کل امور اداری وزارت آموزش‌و پرورش‌ارسال و یا شخصا تسلیم نمایند (وجه‌مزبور بهیچوجه مسترد نخواهد شد) فارغ التحصیلان دانشسرایعالی‌دانشکده علم و صنعت که تعهدخدمت دارند از پرداخت حق‌الثبت معاف میباشند .

۲ـ درخواستهای استخدام فارغ التحصیلان آزاد تا آخر وقت اداری روز دوشنبه نوزدهم شهریور ماه ۵۲ پذیرفته خواهد شد .

۳ـ رونوشت یا فتوکپی کارت پایان خدمت وظیفه یا برگ معافیت دائمی نیز باید بضمیمه درخواست استخدام باشد .

۴ـ تاریخ‌امتحان و یا مصاحبه وسیله‌روزنامه باطلاع داوطلبان (فارغ التحصیلان آزاد) خواهد رسید و فارغ التحصیلان دانشسرا های عالی و دانشکده علم و صنعت باید از ساعت ۳ بعد ازظهر روز های سه‌شنبه بیستم و چهارشنبه بیست ویکم شهریور جهت تعیین محل خدمت به اداره کل اموراداری وزارت آموزش‌وپرورش خیابان اکباتان مراجعه نمایند .

م الف ۱۰۴۵۷ وزارت آموزش و پرورش

تمدید ثبت نام تافل امتحان اکتبر ۷۳

دپارتمان تافل مؤسسه زبانهای خارجی

خیابان‌پهلوی چندقدم بالاتر از چهارراه تخت‌جمشید شماره ۱۵۹ دو کلاس‌جدید تافل‌فشرده سریع ۱۲ ساعت در هفته برای دانشجویان عازم امریکا و کانادا مخصوص قبول‌شدگان اعزام اخیر از ۱۷ شهریور ماه جاری افتتاح واستثنائا روز جمعه ۱۶ شهریور ماه از ۸ صبح‌تا ۱ بعد از ظهر در دو محل زیر ثبت‌نام می‌نماید .

۱ـ مرکز شماره یك خیابان پهلوی چند قدم بالاتر از چهارراه تخت‌جمشیدشماره ۱۵۹ تلفن‌های ۶۶۴۵۳۱ ـ ۶۶۰۶۷۸

۲ـ خیابان شاه ـ ساختمان آلمینیوم ـ طبقه پنجم تلفن ۶۶۰۸۲۹

نتیجه قرعه‌کشی

بلیطهای دوتومانی اعانه‌ملی

سری ۱۱۸۵ چهارشنبه ۵۲/۶/۱۴

برندگان ۵ تومانی: ۳

برندگان ۱۰ تومانی: ۲۷

برندگان ۵۰ تومانی: ۳۸۹

برندگان ۵۰۰ تومانی: ۳۸۶۱

برندگان ۱۰ هزارتومانی	برندگان ۵ هزارتومانی	برندگان ۲ هزارتومانی	برندگان ۱ هزارتومانی
۰۱۶۳۱۸۵	۰۱۸۳۴۶۵	۰۱۵۶۵۵۴	۰۱۷۸۹۴۸
۰۲۶۳۱۸۵	۰۲۸۳۴۶۵	۰۲۵۶۵۵۴	۰۲۷۸۹۴۸
۰۳۶۳۱۸۵	۰۳۸۳۴۶۵	۰۳۵۶۵۵۴	۰۳۷۸۹۴۸
۰۴۶۳۱۸۵	۰۴۸۳۴۶۵	۰۴۵۶۵۵۴	۰۴۷۸۹۴۸
۰۵۶۳۱۸۵	۰۵۸۳۴۶۵	۰۵۵۶۵۵۴	۰۵۷۸۹۴۸
۰۶۶۳۱۸۵	۰۶۸۳۴۶۵	۰۶۵۶۵۵۴	۰۶۷۸۹۴۸
۰۷۶۳۱۸۵	۰۷۸۳۴۶۵	۰۷۵۶۵۵۴	۰۷۷۸۹۴۸
۰۸۶۳۱۸۵	۰۸۸۳۴۶۵	۰۸۵۶۵۵۴	۰۸۷۸۹۴۸
۰۹۶۳۱۸۵	۰۹۸۳۴۶۵	۰۹۵۶۵۵۴	۰۹۷۸۹۴۸
۱۰۶۳۱۸۵	۱۰۸۳۴۶۵	۱۰۵۶۵۵۴	۱۰۷۸۹۴۸
۱۱۶۳۱۸۵	۱۱۸۳۴۶۵	۱۱۵۶۵۵۴	۱۱۷۸۹۴۸
۱۲۶۳۱۸۵	۱۲۸۳۴۶۵	۱۲۵۶۵۵۴	۱۲۷۸۹۴۸
۱۳۶۳۱۸۵	۱۳۸۳۴۶۵	۱۳۵۶۵۵۴	۱۳۷۸۹۴۸
۱۴۶۳۱۸۵	۱۴۸۳۴۶۵	۱۴۵۶۵۵۴	۱۴۷۸۹۴۸

برنده ۱۰ هزارتومانی (مشابه): ۱۱۶۸۳۸۲

برنده ۱۰۰ هزارتومانی: ۰۱۶۸۳۸۲

تلفن سرویس حوادث ۳۱۱۲۱۲

قاتل صاحب چلوکبابی خودرا به کلانتری معرفی کرد

قاتل گفت : صاحب چلوکبابی بمن نظر بد داشت و باکارد مرا تهدید میکرد

محمد دلاوری گفت : چون وجدانم ناراحت بود تصمیم گرفتم خود را معرفی کنم

متهم به قتل صاحب چلوکبابی خودرا به پلیس معرفی کرد ، محمد دلاوری به‌مامورآن گفت چون جواد مهربانی بمن نظر بد داشت اورا به قتل رساندم .

محمد جمعه گذشته جواد مهربانی‌رادر مغازه‌اش واقع در خیابان شاه‌آباد بقتل رسانید و متواری گشت .

ساعت‌دوبامداد امروزجوانی که دارای قد بلند و چشمانی آبی‌بود ویك کت گشاد برتن‌داشت‌وارد کلانتری ۹ تهران شد ودراطاق افسر نگهبان درگوشه‌ای‌ایستاد وپس‌ازاینکه اطاق خلوت شد بطرف افسرنگهبان رفت‌و گفت: اسم من محمد دلاوری‌است و اهل بجنورد هستم هفته گذشته درخیابان شاه‌آباد مرتکب قتلی شدم وجواد مهربانی‌را کشته و شبانه متواری شدم چون‌وجدانم ناراحت‌بود تصمیم گرفتم‌خودرا به قانون معرفی‌کنم وحالا آماده هرگونه مجازاتی می‌باشم .

جواد مهربانی

شرح ماجرا

محمد آنگاه‌به شرح ماجرا پرداخت و گفت : من چندی‌قبل از بجنورد به تهران آمدم پدرم بعداز مرگ مادرم دوزن دیگر گرفت‌و من پس‌از آنکه بزرگ شدم‌از خانه پدرم بیرون آمدم‌و مدتی در «گنبد» بکار مشغول مهربان مشغول کار شدم . از ابتدای کارم مردم در باره جواد که از نظر فساد اخلاق شهرت داشت‌بمن‌حرفهائی میزدند. جواد از دو شب بعد بمن‌حرفهای ناجوری میزد و گاهی شبها اونیز در مغازه میخوابید. شب حادثه من تنها در مغازه خوابیده بودم ، حدود ساعت ۲ بعداز نیمه شب‌بود که جواد در مغازه را باکلیدی که همراه داشت باز کرد و داخل‌شد من ناگهان از خواب پریدم وجواد را دیدم که داخل مغازه ایستاده بود و کارد بلند آشپزخانه نیزدر دستش بود. او بطرف من آمد و گفت اگر خواسته‌های او را قبول نکنم، با کاردی که در دست دارد مرا خواهد کشت.

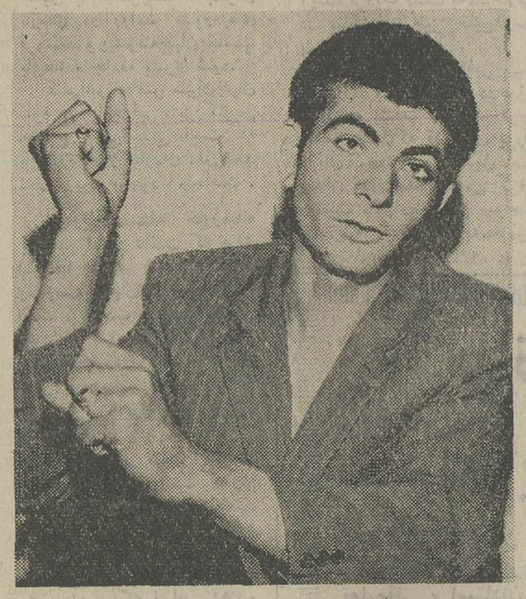

محمد دلاوری

محمد همچنین گفت من از جایم بلند شدم ولیه کارد را با دستم گرفتم جواد کارد را رها کرد لذا کارد دستم را برید که جای زخم آن هنوز در دستم مشخص‌هست. محمد افزود پس از آنکه کارد را بکناری انداختم از او خواستم که شناسنامه مرا بدهد تا از مغازه‌اش خارج‌شوم‌ولی اواز دادن‌شناسنامه خودداری کرد و گفت فردا صبح آنرا به تو پس میدهم ناچاردوباره بطرف رختکنواپ رفتم‌و درازکشیدم اما مشاهده کردم جواد بالای‌سرم نشسته است . او گفت، امشب باید بیاتو مرا بکشی و یا من بدست کشته شوم !

محمد اضافه کرد : من برای‌بار دوم از جایم برخاستم که ناگهان جواد خودش را روی من انداخت ولی من مقاومت کردم و بلند شدم واو را گرفتم و بطرف دیوار پرت کردم براثر برخورد سرجواد با دیوار سرش شکست و خون سرازیر شد. مجددا جواد رابلند کردم و برزمین کوبیدم، سپس با آبگردان مسی که‌روی میزبود دو ضربه محکم به سرش وارد کردم که دراثر این‌ضربات نقش برزمین شد. سپس دستمال گردن او را محکم گرفتم و کشان‌کشان بسمت در مغازه بردم و چند ضربه لگد به‌زیر شمکش زدم و آنقدرایستادم تا وی جان داد.

وجدانم ناراحت بود

محمد افزود : چون لباسم خونی شده بود پیراهن جواد راکه در داخل کمد بود برداشتم وپس‌از شستن دست وپایم از مغازه بیرون آمدم وفورا بطرف قم حرکت کردم دو روز در قم بودم و چون‌احساس ناراحتی میکردم تصمیم بمبازگشت گرفتم دو روز هم در تهران ماندم وامشب که وجدانم سخت مرا ناراحت کرده بود بکلانتری‌آمدم تا خود را معرفی کنم.

پرونده قتل جواد در شعبه ۱۵ بازپرسی دادسرای تهران زیر نظر آقای فاتح‌نژاد رسیدگی میشود و بهمین جهت مامورین صبح امروز محمد دلاوری‌را به بازپرسی آوردند وتحقیقات از او شروع شد .

غذای عروسی، ۶۰ مهمان را به بیمارستان فرستاد

«بهنمیر» مازندران ـ خبرنگار اطلاعات: ۶۰ نفر مدعوین جشن عروسی با خوردن شام عروسی مسموم شدند . عده‌ای از آنها، در حالی که برقص و پایکوبی پرداخته‌بودند ، دچار حالت تهوع شده، یکی پس از دیگری نقش زمین شدند.

این واقعه در جریان یک عروسی در روستای « تازه آباد» واقع در ۴۰ کیلو متری «بهنمیر» مازندران روی داد و عجیب آنکه، در میان مدعوین مرد و زن که جملگی از دردد بخودمی پیچیدند، فقط‌عروس بودکه بعلت‌انصراف ازخوردن غذاء دچار مسمومیت نشده در حالی که ، داماد جوان براثر مسمومیت شدید،همراه میهمانان مسقوم خود ، به بیمارستان انتقال یافت،و تحت مداوا قرار گرفت.

عده‌ای‌از مسمومین که دچار مسمومیت‌شدیدتری شده بودند به‌بابلسر انتقال یافتند و وسیله پزشکان بخشهای خصوصی از خطر مرگ‌جستند ، عده‌ای نیز در درمانگاه جمعیت شیر و خورشید سرخ بهنمیر درمان شدند.

یکی از پزشکان درمانگاه‌شیر و خورشید به خبرنگار اطلاعات گفت:

در معالجه مسمومین به‌این نتیجه رسیدیم‌که برگزارکنندگان جشن، درظروف زنگدار مسی، طبخ غذا کرده‌اند و همین امر باعث مسمومیت میهمانان جشن شده است.

«گرگ» چون آواز نخواند ، کتک‌خورد!

روز گذشته « گرگ» در خیابان اتابکی‌آواز نخواندلذا شخصی اوراکتک زد و سپس کراواتش را بعنوان مجازات برید.

ظهر دیروز جوانی بنام‌حسین گرگ» با سر و روی خونین به پاسگاه ژاندارمری هاشم آباد مراجعه کرد واز شخصی بنام « حسن گچی»که‌اورا مضروب کرده بود به مامورین پاسگاه شکایت کرد.

این شخص‌در پاسگاه اظهار داشت « ظهر امروز برای‌خرید نان‌به یکی از نانوائیهای‌خیابان اتابکی رفتم، پس از آنکه از مغازه نانوائی بیرون آمدم شخصی بنام«حسن گچی»جلوی راهم‌را گرفت‌وبطور غیرمترقبه از من خواست‌که‌آواز بخوانم ولی من خودداری کردم.او بقه مرا گرفت و گفت : اگر نخوانی میکشمت ، من در جوابش‌گفتم وسط خیابان‌محل آواز خواندن نیست و اگرمی خواهی‌برایت بخوانم بمنزلمان بیا، اما او دست بردار نبود، چاقوئی ازجیبش بیرون آورد کراوات مرا برید و گفت این مجازات آواز نخواندنت هست وسپس‌بادسته چاقو به‌صورت وپیشانی من زد ومرا به این حال وروز انداخت.

حسین همچنین گفت: من تاقبل از این حادثه حسن رابه خوبی‌نمی شناختم وبرای‌خودم هم روشن نیست که او به چه علت مرا باین روز انداخت ، البته‌من‌ازته «صدائی»برخوردار هستم ولی آنطور که حسن از من خواست تابرایش بخوانم غیرمعقول بود.

ماموران پاسگاه ژاندارمری هاشم آباد « گرگ» را به‌پزشکی قانونی بردند و پزشکی قانونی دو هفته درمان‌برای‌وی‌نوشت.

مامورین بلافاصله به تعقیب حسن پرداختندولی هنوزموفق بهیافتن او نشده‌اند.

مرگ در زمین فوتبال

دو روز قبل به مامورین انتظامی بخش ۶ تهران اطلاع داده شد که در ده‌متری هاشمی واقع در نظام‌آباد برسربازی فوتبال نزاعی بین چند نفر درگرفته است .

مامورین به محل رفتند ومشاهده کردند که مردی بنام علی زمانی روی زمین افتاده که او را به بیمارستان منتقل‌کردند تحقیقاتی که بعمل آمد معلوم شد علی زمانی هنگامیکه چند نفر جوان از جمله سیدکمال لاآبی مشغول‌بازی فوتبال بوده‌اند توپ سید کمال رابرداشته وبا خود میبرد. سید کمال جریان را پاپدرش بنام سید حسین درمیان گذاشته و سید حسین به نزدعلی زمانی میاید و به او اعتراض‌میکند وکارشان به نزاع میکشد و علی براثر ضربات پدر و پسر بی‌حال میشود. علی زمانی روزگذشته در بیمارستان فوت کرد و سیدحسین وفرزندش هم دستگیر و همراه پرونده به دادسرای‌تهران فرستاده شدند.

گفته میشود که علی زمانی براثر سکته قلبی درگذشته است‌پزشکان قانونی هنوز در این باره نظری نداده‌اند.

پای ملوانی قطع شد و به دریا افتاد !

اروندکنار ـ براثر برخورد دو موتورلنج در اسکله شماره چهار کمرك اروندکنار آبادان، پای ملوانی از بالای زانو قطع شد و بدریا افتاد !

حادثه هنگامی رویداد که یکی از موتورلنج ها دراسکله متوقف بود و لنج دیگرباسرعت به‌آن نزدیك میشد و ملوان مذکور که احمدنام دارد قصد داشت با فشار پا ، از برخورد دولنج باهم جلوگیری کند اما سرعت لنجی که وارد اسکله شده بود زیاد بود و پای احمد بین دولنج ماند و «له» شد و از بالای زانو قطع گردید وبداخل آب افتاد !

احمدبدنبال‌این‌واقعه ازشدت درد دچار بیهوشی شد و سایر ملوانان اورابه بیمارستان منتقل کردند .

آغاز هفته چهارم

نمایش در سینما

شهر قصه

(نمایش دهنده آثار سینمائی بهتر و برتر)

زیبا ترین فیلم عشقی اقتباس از «دکامرون»

شبهای بوکاچیو

زنی

تماشای این فیلم برای اشخاص کمتر از ۱۸سال ممنوع است

۲۱ شهریور

دنیای ورزش روزهای شنبه منتشر میشود

پدر سیمین شکایت کرد

سیمین افضلی

آقای افضلی پدر خدیجه (سیمین)افضلی که در اثرتصادف باموتور سواری بنام اسماعیل پای‌مردجان خود راازدست داد به شعبه ۳بازپرسی آمدوشکایتی‌علیه موتورسوار تسلیم بازپرس کرد. هفته گذشته دوشیزه جوانی بنام خدیجه (سیمین) افضلی هنگامیکه میخواست عرض خیابان امیریه‌را بگذرد باموتورسواری‌بنام‌اسماعیل پایمرد تصادف کرد .اسماعیل‌بعد ازتصادف بادوشیزه افضلی‌قصد فرارداشت که چند مترپائین‌تر از محل تصادف بااتوبوسی تصادف کرد ووسیله اهالی دستگیرگردید. دوشیزه افضلی بوسیله یکزن و شوهر جوان که در محل حادثه بودند به بیمارستان پهلوی‌انتقال یافت پدر متوفی به خبرنگار ما اظهار داشت دخترم بعد ازگرفتن دیپلم در آموزشگاه عالی اشرف پهلوی نام نویسی کردو با موفقیت دوره سه‌ساله را طی کرد وقرار بود مهرماه همین سال فارغ ـ التحصیل شود. دخترم خودش در بیمارستان پهلوی مشغول خدمت بود. وقتی بعداز تصادف او را به بیمارستان رساندند مسئولین بیمارستان بیست‌وچهار ساعت تلاش کردند که او را از مرگ نجات بدهند اما فوت نمود. من در این یک هفته از فرط ناراحتی قادر به حرکت نبودم و به همین لحاظ امروز به دادسرا آمدم‌تا از شخصی که باعث مرگ دخترم شده است شکایت کنم و هرگزاز شکایتم گذشت نخواهم کرد.بازپرس دادسرای تهران از پدر متوفی خواست تاخواهرکوچکتر خدیجه را که در لحظه تصادف همراه متوفی بوده به بازپرسی بیاوردتا تحقیقاتی از او به عمل آید . اسماعیل پایمرد با قرار صادره از طرف بازپرس در زندان بسرمیبرد و آقای معیر بازپرس مشغول رسیدگی باین پرونده است.

آگهی تجدید مناقصه

کارخانه ذوب‌آهن آریامهر ۱۰ قلم لوازم بهداشتی (توالت شرقی ، دستشوئی چینی ، ظرفشوئی استیل ، دوش تلفنی،شیر پیسوار ،وان چینی)را از طریق مناقصه خریداری‌مینماید . شرکت‌کنندگان در مناقصه‌می‌توانندبرای دریافت‌برگ شرائط‌و مشخصات بدفتر تدارکات‌این کارخانه واقع در ۴۵ کیلومتری جاده اصفهان ـشهر کردمراجعه‌و پیشنهاد خودرا همراه‌برگ شرائط‌و مشخصات باقیدقبولی امضاءنموده تاساعت ۹ روز ۵۲٫۶٫۲۸ بدبیرخانه کارخانه‌تسلیم نمایند. ده در صد کالای‌مورد مناقصه بلافاصله وبقیه‌ظرف مدت دو ماه بانبار های کارخانه ذوب‌آهن آریامهر تحویل گردد .م.الف۱۰۳۸۳

سرپرست کل عملیات کارخانه آریامهر

آ_۴۱۰۰۰

آگهی مناقصه خرید کارتن

شرکت‌بافکار (کارخانه‌چیت‌سازی تهران)سه‌نوع کارتن به تعداد چهل هزار عدد را از طریق مناقصه خریداری مینماید.

فروشندگان می‌توانند همه‌روزه در ساعات اداری‌برگ‌شرائط مناقصه را از دفتر نگهبانی کارخانه به‌رایگان دریافت‌دارند و پیشنهادات خود را در پاکت لاك مهر شده تا آخر وقت‌اداری روز چهارشنبه‌چهارم مهر بدفتر شرکت تسلیم و رسید دریافت دارند.

پیشنهادات رسیده درساعت ده صبح روز پنجشنبه پنجم مهر دردفتراین شرکت بازوقرائت خواهدشد .

حضور پیشنهاد دهندگان در جلسه مناقصه آزاد است‌وشرکت درردیاقبول یك یاکلیه پیشنهادات مختار می‌باشد . م‌الف۱۰۴۶۹

مدیرعامل

آ_۴۲۰۳۸

یک فقره سفته بتاریخ صدور ۵۲٫۶٫۱۱ بسر رسید ۱۱ آذر ۵۲ به مبلغ یکصد هزار ریال بامضاء علی جیرانی مقدم و اینجانب کوچک عزیزی مفقود شده و از درجه اعتبار ساقط می‌باشد .

آ_۴۱۸۱۶

آگهی بتاریخ ۱۰ شهریور ۱۳۵۲

چهار قطعه چک به شماره های ۰۴۹۸۷۴ و ۰۴۹۸۷۲ و ۰۴۹۸۷۱ و ۰۴۹۸۷۰ عهده بانک تعاون کشاورزی ایران شعبه فسا هرکدام بمبلغ ۴۰۰۰۰۰ ریال (چهار صد هزار ریال) ویک قطعه چک بشماره ۰۴۹۸۷۵ بمبلغ ۲۰۰۰۰۰ ریال (دویست هزار ریال) در وجه حامل مفقود شده بدین وسیله اعلام میدارم که چنانچه چک های فوق‌الذکر پیدا شده از درجه اعتبار ساقط است.

شمس حکمت

آدرس ـ سید خندان کوی‌کامران شماره ۲۰ طبقه دوم

آ_۴۱۷۱۲

آگهی استخدام کارگر

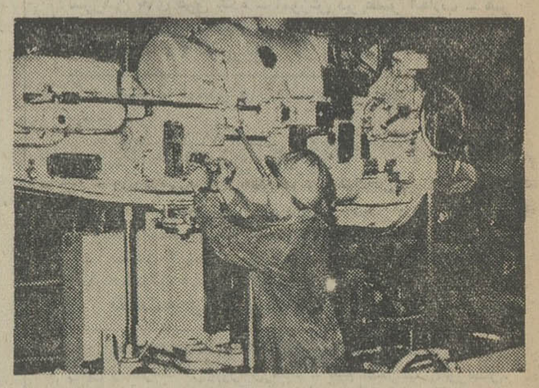

شرکت ملی نفت ایران برای خدمت در مناطق اهواز ـ آغاجاری ـ گچساران و خارك تعدادی کارگر مرد برای‌مشاغل زیر از طریق آزمایش و مصاحبه استخدام مینماید.

۱ـ گرداننده دستگاههای بهره برداری
۲ـ ابزارمند تعمیرات مکانیک
۳ـ ابزارمند تعمیرات برق
۴ـ ابزارمند تعمیرات ابزار دقیق
۵ـ کارگر زمین شناسی

شرایط

۱ـ ملیت ایرانی
۲ـ متدین بیکی از ادیان رسمی کشور
۳ـ شاغل نبودن در سازمان های دولتی و موسسات وابسته بدولت .
۴ـ دارا بودن مدرك قبولی کلاسهای سوم یا چهارم متوسطه (استثنائا ازافرادی‌که‌دارای‌تجارب‌طولانی‌دررشته‌های فوق باشند با حداقل مدرك تحصیلی ششم ابتدائی ثبت نام بعمل خواهد آمد.)
۵ـ دارا بودن کارت پایان خدمت وظیفه عمومی یا معافیت دائم غیر پزشکی .
۶ـ حداکثر سن ۳۴ سال (متولدین ۱۳۱۹ ببعد)
۷ـ متقاضیان محلی و افرادیکه دارای تجربیات فنی منطبق با احتیاجات شرکت بوده و گواهینامه رانندگی اتومبیل داشته باشند حق تقدم خواهند داشت .

داوطلبان واجد شرایط میتوانند با دردست داشتن شناسنامه عکس‌دار ـ گواهی پایان خدمت یا معافیت از خدمت وظیفه عمومی ـ آخرین مدرك تحصیلی و دو قطعه عکس ۴×۶ تا پایان شهریورماه سال‌جاری‌به‌کارگزینی‌کارگران شرکت‌در اهواز ـ آغاجاری ـ مسجد سلیمان ـ گچساران ـ آبادان و خارك در تهران به اداره کل استخدام و کاریابی واقع در خیابان کاخ شمالی شماره ۷۶ مراجعه و کارت ورود بجلسه امتحان دریافت دارند .

تاریخ و محل برگزاری امتحان دو هفته پس از انقضای مدت نام نویسی از طریق جراید و همچنین رادیو آبادان و اهواز اعلام خواهد شد .

آ_۴۱۷۹۲

یك میلیون تومان در قمار باخت

شب گذشته مامورین انتظامی در امیرآباد خیابان شیراز یک قمارخانه را کشف کردند .

در این قمارخانه ۳۱ نفر مشغول قمار بودند که همگی بکلانتری برده شدند درکلانتری یکی از قماربازان ادعا داشت که در بازی بیش از یک میلیون تومان باخته است و قماربازان دیگر هم مدعی بودندکه هرکدام مبلغ زیادی از دست داده‌اند !

صبح امروز پرونده این قمارخانه‌بدادسرای‌تهران‌فرستاده شد .

بانو رقیه صمدوند ۴۶ ساله که اختلال حواس دارد یکماه است از خانه خارج شده خواهشمندیم‌کسانی که‌ازنامبرده اطلاعی دارند به تلفن ۹۵۵۱۵۲ اطلاع دهند .

گروه فرهنگی دکتر هشترودی

«دبیرستان دختران خجسته »

جهت کلاسهای دوره دوم رشته

(ریاضی وطبیعی) وکلاسهای سوم دبیرستان ودوره کامل راهنمائی، تعدادی دانش آموز، باضوابط گروه، ثبت نام مینماید

محل ثبت‌نام : میدان کاخ ـ خیابان ایتالیا ـ شماره ۵ تلفن ۴۰۵۵۷

سازمان تدارکات و نیازمندیهای عمومی کشور

پوست و روده و سایر آلایش ۱۸۰ هزار راس گوسفند راسالیانه(۶۰هزارراس سیف‌کشتارگاه مشهد و ۱۲۰ هزار راس سیف کشتارگاه تهران را) به مزایده میگذارد طالبین برای‌اخذبرگ‌شرایط بدفتر سازمان واقع در میدان ژاله اول خیابان فرح‌آبادپلاك ۶۵ مراجعه فرمایند

تلفن ۳۱۷۸۴۳

مدیران سازمان : منوچهر ظلی ـ حاج براتعلی مقدم

آ_۱۱۱۳۱

گوگوش ـ عارف ـ آغاسی در جشن جاوید

هتل آریاشراتون ۲۱ شهریور

محل فروش بلیط ـ کلیه شعبات بانک اعتبارات تعاون و توزیع

آ_۴۲۱۱۰

مدرسه عالی پارس

گروه شیمی ـ گروه فیزیك

آگهی پذیرش دانشجو برای دوره فوق لیسانس

گروه های شیمی و فیزیک مدرسه عالی پارس برای سال تحصیلی ۵۳ ـ ۱۳۵۲ هر یک حداکثر۵ دانشجوی تمام وقت راکه دارای درجه‌لیسانس شیمی برای گروه شیمی و لیسانس فیزیک برای گروه فیزیک باشند برای دوره های فوق لیسانس خودمی‌پذیرند.

پذیرفته شدن در امتحانات ورودی فوق لیسانس شامل :

الف ـ امتحان کتبی در سطح دروس دوره لیسانس بشرح زیر میباشد :
گروه شیمی ۱ـ شیمی عمومی ۲ـ شیمی آلی ۳ـ شیمی معدنی و آنالیتیک ۴ـ شیمی فیزیک .
گروه فیزیک ۱ـ فیزیک عمومی ۲ـ مکانیک کلاسیک ۳ـ فیزیک اتمی و هسته‌ای ۴ـ مکانیک کوانتیک ۵ـ معادلات دیفرانسیل و توابع مختلط ۶ـ الکترودینامیک بزبان انگلیسی.
ب ـ امتحان کتبی در زبان انگلیسی .

تاریخ برگزاری امتحان :

امتحانهای کتبی هر دو گروه در ساعت هشت صبح روز پنج‌شنبه ۲۲ شهریور ماه ۱۳۵۲ در محل ساختمان شماره ۱ مدرسه عالی پارس واقع در جاده قدیم شمیران بعمل خواهد آمد. کارت شرکت در امتحان ورودی ساعت ۷٫۵ همان روز توزیع میگردد.

نحوه شرکت در امتحانات ورودی :

داوطلبان بایستی تقاضانامه خود را همراه با مدارک لازم توسط پست سفارشی به ترتیبی ارسال دارند که تاروز سه‌شنبه بیستم شهریور ماه ۱۳۵۲ به آدرس گروه مربوطه بشرح زیر رسیده باشد :
دفتر گروه شیمی (یادفتر گروه فیزیک) ـتهران ـ مدرسه عالی پارس جاده‌قدیم شمیران ـ شماره ۱۲۹۴.
امتحانات ورودی فوق‌لیسانس .

مدارك لازم :

۱ـ یکبرگ فتوکپی یارونوشت شناسنامه .
۲ـ شش‌قطعه عکس ۴×۶ جدید بامشخصات داوطلب درپشت‌آن.
۳ـ قبض رسید بانکی بمبلغ یکهزار ریال به حساب شماره ۱۴۹۹ بانک ملی‌ایران شعبه سیدخندان
۴ـ فتوکپی برگ خامه خدمت یا معافیت از آن (برای متولدین ۱۳۲۷ بمبالا که در سال جاری فارغ التحصیل میشوند ضروری نیست).
تبصره ـ به‌تعدادی از دانشجویان برجسته‌قبول شده شغل آسیستانی داده خواهد شدکه بازای آن ماهیانه ۱۳۰۰۰ ریال دریافت خواهند نمود .

آ_۳۴۳۴۴

آگهی استخدام در نیروی هوائی شاهنشاهی

۱ـ نیروی هوائی شاهنشاهی بمنظور تعلیم و تربیت درجه داران فنی تعدادی داوطلب‌برای تحصیل درآموزشگاه گروهبانی فنی با شرایط زیر میپذیرد :
الف ـ تابعیت دولت شاهنشاهی ایران .
ب ـ متدین بیکی از ادیان (اسلام . مسیحی. کلیمی و زرتشتی).
پ ـ سن بین ۱۵ تا ۲۴ سال تمام .
ت ـ دارا بودن حداقل گواهینامه قبولی سوم متوسطه دبیرستان (دارندگان مدارک تحصیلی بالاتر حق تقدم دارند) . ضمنا دانش آموزان در حال تحصیل سوم متوسطه و تجدیدی نیز میتوانند در آموزشگاه مذکور ثبت‌نام نموده و در صورت موفقیت در آزمایشات و معاینات مربوطه مدرک قبولی خودرا ارائه نمایند.
ث ـ داشتن صحت مزاج و تناسب اندام برطبق گواهی بهداری نیروی هوائی شاهنشاهی و حداقل ۱۵۵ سانتیمتر قد داشته باشند.
ج ـ نداشتن عیال و اولاد و کسان تحت تکفل.

۲ـ مدت تحصیل در آموزشگاه مزبور حداقل یکسال و هفر آموزان در مدت تحصیل شبانه روزی بوده و هزینه زیست و پوشاک آنها بعهده نیروی هوائی میباشد و ماهیانه مبلغ ۱۸۷۵ ریال بعنوان حقوق فوق‌العاده سختی خدمت دریافت خواهند داشت .

۳ـ داوطلبان پس از خاتمه دوره واحرازموفقیت در آزمایشات بدرجه گروهبان دومی مفتخر و اولین حقوق آنان درمرحله اول معادل ۶۷۷۵ ریال ودر صورت خدمت در خارج از مرکز ماهانه تا ۱۱۲۷۵ ریال می‌باشد وترفیعات بعدی آنان مطابق‌قانون مزبور خواهد بود .

۴ـ داوطلبان میتوانند برای کسب اطلاعات‌بیشتر وثبت‌نام بادردست داشتن یک نسخه فتوکپی گواهینامه تحصیلی ، عین شناسنامه (بفرم جدید عکس‌دار) ، دوبرگ فتوکپی شناسنامه و ۲۲ قطعه عکس ۴×۳ از تاریخ نشر این آگهی تا تامین احتیاج باستثنای روز های تعطیل و پنجشنبه ها از ساعت ۷ـ الی ۱۲ در تهران بفرماندهی آموزشگاه های هوائی واقع در خیابان تهران نو ایستگاه فرودگاه ودر شهرستان ها به‌نزدیکترین پایگاه و یا ایستگاه مراجعه نمایند.

نیروی هوائی شاهنشاهی

علاقمندان زبان انگلیسی

انگلیسی را در انگلستان بین‌مردم انگلیسی زبان در مدت کمی بهتر و سریعتر می‌توان آموخت .
INTERSCHOOL INFORMATION SERVICE
نماینده رسمی مدارس زیر در ایران
ANGLO-CONTINENTAL SCHOOL OF ENGLISH
AND INTERLINK SCHOOL OF ENGLISH
اطلاعات‌کامل راجع به‌کلاسهای مختلف سمعی وبصری‌برای محصلین‌مقدماتی تاسطح‌عالی‌و همچنین پانسیون نزد خانواده‌های انگلیسی‌درتمام مدت سال در شهر زیبای بورنموس دراختیارشما میگذاردجهت اطلاعات بیشتر ورزرو محل‌بانماینده رسمی ایران تهران صندوق‌پستی‌شماره ۱۵۵۷ـ۱۲ویاغیر از ایام تعطیل‌فقط‌از ساعت٤الی۷بعد از ظهر با تلفن ٦۳٥۳۱٥ تماس حاصل‌فرمائید.

دبیرستان دکتر مجد

برای کلاسهای سوم و دوره دوم دبیرستان‌همه روزه صبح و عصر ثبت‌نام مینماید .
همکاران ما در کلاسهای **ششم طبیعی و ریاضی** که از زبده‌ترین دبیران‌پایتخت میباشند عبارتنداز
ریاضیات : آقایان جلالی، عابدی،پرورش، مهدی‌زاده،محسن‌زاده
فیزیك و مکانیك : آقایان فروزانفر، مهرداد، حسن‌زاده
شیمی و طبیعی : آقایان حائری ، پارسا، شکیبا
زبان خارجه‌وادبیات فارسی: آقایان میردامادی ، قدس،فرزانه
نشانی ـ خیابان شاه چهار راه سیمتری تلفن ۹۲۳۱٤۰

سپید و سیاه

پنج هفته از بیست سالگی
«سپیدوسیاه»
می‌گذرد . . .
در چهار هفته نخست ،حتی‌یك‌نسخه «برگشتی »نداشتیم ...
اینك پنجمین شماره نیز در بسیاری از نقاط تهران و در برخی از شهرستان ها نایاب شده است : دراین گفته هیچ مبالغه‌ئی نورزیده‌ایم ...
رازروی آوری مردم به «سپید و سیاه» چیست ؟
خوانندگان جدید سپیدو سیاه‌می گویند دراین‌است‌که «سپیدوسیاه» متفاوت است ،
جدی‌است،
زنده‌و جذاب است . . .

تاریخ ۸ر٦ر٥۲
آگهی مناقصه شماره ۱٦

پادگان نظامی سنندج گوشت مرغ مصرفی سال ٥۳ـ٥۲ پادگان سنندج را بمقدار مندرج در برگ شرائط و مشخصات معامله از طریق مناقصه خریداری می نماید .
پیمانکاران دهندگان می توانند با مراجعه به تدارکات پادگان نظامی سنندج ودریافت برگ شرائط ومشخصات معامله پیشنهاد خود را طبق مفاد مندرج در شرایط معامله تنظیم و تا ساعت ۹ صبح روز ۳ر۷ر٥۲ بمرکز توزیع پادگان تسلیم نمایند .
اداره مناقصه گذار پادگان نظامی سنندج

آگهی مناقصه شماره ۳۹

تاریخ ۱۲ر٦ر٥۲
فرماندهی لجستیکی نیروی زمینی شاهنشاهی ۲ قلم اجناس مشروحه زیر را
۱ـ تسمه نمره ۱۳
۲ـ بست نمره ۱۳
بمقداری که در برگ شرایط معامله مندرج است از طریق مناقصه خریداری مینماید .
پیشنهاد دهندگان میتوانند با مراجعه به دایره خرید اقلام‌عمومی معاونت آمادی و ملاحظه نمونه مشخصات اجناس‌و دریافت‌برگ شرایط و مشخصات معامله پیشنهاد خود را طبق مفاد مندرج در شرایط معامله تنظیم وتاساعت ۱۲روز شنبه۳۱ر٦ر٥۲به دفترمدیریت تهیه و خرید فرماندهی لجستیکی تسلیم نمایند .
م الف ۱۰٤۰٤
فرماندهی لجستیکی نیروی زمینی شاهنشاهی
آـ٤۲۰۳۲

منجمین هندوستان‌پیش‌گوئی میکنند
تقاضای خود را بضمیمه ۲ ریال تمبر بصندوق پستی ۳٤۳ ارسال دارید.
آـ۱۰۷۳۸

گروه فرهنگی خوارزمی

برای کلاسهای آمادگی کنکور دررشته های‌ریاضی ، طبیعی و ادبی که از روز سه‌شنبه ۱۰ر۷ر٥۲ شروع میشودثبت نام مینماید .
از دانش آموزان در طول ترم امتحان‌تستی بروش کنکور سراسری دانشگاه ها و مدارس عالی کشور بعمل میاید واوراق امتحانی‌بوسیله‌ماشینهای I.B.M. تصحیح و کتبا اعلام نتیجه میگـردد . داوطلبان جهت ثبت نام‌بادو قطعه عکس به واحد های زیر مراجعه فرمایند :
۱ ـ واحد شماره ۱ : خیابان دانشگاه چهار راه سزاوار شماره تلفن ٤۳۱۸۰و ٤۹۹٥۳
۲ ـ واحد شماره ۲ اول خیابان شاه آبادجنب میدان‌بهارستان‌تلفن۳۱۸٦۳۳
۳ ـ واحد شماره ۳ دبیرستان ارشادخیابان تهران نو واقع در خیابان‌ششم بهمن ایستگاه ارباب تلفن۷۹۰۰۷٦ ـ ۷۹۱۰٤٥
٤ ـ واحد شماره ٤ دبیرستان فرگام‌خیابان روزولت روبروی سینما دیاموند شماره تلفن ۸۲۰۱٥۳ ـ ۸۲۳٤٤۰

کودکستان ـ دبستان نارون

برای سال تحصیلی ٥۳ ـ٥۲ ثبت‌نام مینماید
وسیله رفت وآمد وناهار آماده است
کودکستان‌ودبستان نارون
بچند آموزگار مجرب نیمه‌وقت ومربی کودکستان نیازمند است.
نشانی : خیابان پهلوی‌روبروی خیابان ایوبی
تلفن ٦۸۰۰۳۰

آگهی تجدید مجمع عمومی عادی

چون روز چهارشنبه چهاردهم شهریور ماه ۱۳٥۲ جلسه عادی مجمع عمومی شرکت تعاونی مصرف کار کنان و بازنشستگان گمرک وانحصارات بعلت عدم حصول اکثریت رسمیت پیدا نکرده و طبق ماده ۳۱ اساسنامه بایستی تجدید دعوت بعمل آید لذا جلسه آینده مجمع‌عمومی روز شنبه ۲٤ شهریورماه ساعت ٥ بعداز ظهر در سالن باشگاه شرکت دخانیات ایران واقع در خیابان قزوین تشکیل خواهد شد از عموم سهامداران محترم تقاضا میشود در روزو ساعت مقرر با در دست داشتن دفترچه و یا اوراق سهام در جلسه شرکت‌فرمایند
دستور جلسه
۱ـ استماع گزارش هیئت مدیره و بازرسان پیرامون اقدامات شرکت و تراز نامه سال ۱۳٥۱ .
۲ـ تصویب ترازنامه سودوزیان سال۱۳٥۱و تعیین خطمشی‌شرکت
۳ـ انتخاب دونفر عضو علی‌البدل و سه نفر بازرس
شرکت تعاونی گمرک و انحصارات

آگهی مناقصه

شرکت سهامی خاص خدمات نفت ایران سالیانه به مقدار زیادی پوست گردوی‌خرد شده جهت انجام عملیات حفاری نیاز دارد که مایل است از طریق مناقصه کتبی خریداری نماید . علاقمندان به شرکت در مناقصه می ـ توانند جهت کسب اطلاعات بیشتر و تسلیم پیشنهاد نرخ تا آخر وقت اداری روز ۲۲ شهریور ۱۳٥۲ به اداره قرارداد ها و امور حقوقی شرکت اهواز مراجعه نمایند.
آ ـ ٤۰۹۱٦

آگهی دعوت مجمع عمومی

بدین‌وسیله ازکلیه شرکت‌های ساختمانی وپیمانکاران استان اصفهان عضو سندیکا دعوت میشود جهت شرکت‌در جلسه مجمع عمومی سندیکا در ساعت۸ صبح‌روز جمعه سی‌ام شهریور ماه یکهزارو سیصدو پنجاه‌و دو در محل سندیکا حضوربهمرسانند.
دستور جلسه :
۱ـ گزارش هیئت‌مدیره.
۲ـ قرائت وتغییروتصویب اساسنامه.
۳ـ انتخاب اعضای هیئت مدیره جدید
٤ـ انتخاب بازرسان
٥ـ انتخاب هیئت داوری
هیئت مدیره سندیکای شرکت‌های ساختمانی‌وپیمانکاران استان اصفهان
نشانی .خیابان نظر.بین چهارراه حکیم‌نظامی و سه‌راه نظر. کوچه یعقوب‌خان.پلاك۵
آ ـ ٤۱۸۳۰

آگهی فقدان پروانه مالکیت خودرو

آقای محمود صناعی فرید کارت مالکیت موتورسیکلت شماره۱٦۷۸ تهران ۳۷ را مفقود وتقاضای صدور مجدد آنرا دارد مراتب در سه نوبت هر ده روز یکبار آگهی میگردد در صورت عدم اعتراض ده روز پس از نشر آخرین آگهی المثنی مربوطه تنظیم و تسلیم نامبرده خواهد شد.
اداره راهنمائی و رانندگی
آـ٤۲۱٥٤

مجالس ترحیم

با ابراز تاسف درگذشت شادروان **حسین نادرخانی** برادر بزرگوار دوست محترم و گرامی تیمسار نادرخانی‌رئیس انجمن‌شهر پایتخت را باستحضار آشنایان و همکاران ارجمند میرساند .
مجلس ترحیم زنانه و مردانه از ساعت ٦ تا ۸ بعد از ظهر روز یکشنبه ۱۸ شهریور در خانقاه صفی‌علیشاه برگزار میشود .
حمید . اسعد رزم‌آرا
آـ٤۲۱۳٤

بانهایت تحسر فوت جانگداز برادرزاده عزیزم **اسماعیل‌گودرزی** را باطلاع دوستان و آشنایان وبستگان میرسانم مجلس ترحیم آن شادروان از ساعت ٤ تا٦ بعدازظهر روز جمعه ۱٦ شهریور ماه در خانقاه صفی علیشاه برقرار میگردد.
موسی گودرزی
آـ۱۱۱٤٥

فوت ناگهانی ودلخراش همسر عزیزم اسماعیل گودرزی را باطلاع آشنایان و دوستان میرسانم .
فخراعظم گودرزی (ملکی)
آـ۱۱۱٤٥

خانواده‌های : گودرزی . ملکی . شریف . نوائی. نوایان. زارع . افضلی . قانع . رخشان . ملك .
بانهایت تاسف فوت شادروان اسماعیل گودرزی راباطلاع میرسانند مجلس ترحیم در روز جمعه شانزدهم شهریور ماه از ساعت ٤تا٦ بعدازظهر در خانقاه صفی‌علیشاه منعقد است.
حسین ملکی . عبدالله . یدالله . محمد. یزدان . اسفندیار. مهدی ویزدگرد گودرزی . سعداله شریف . سرگرد جمشید.نوائی. ایرج . بوذر . کیومرث ملکی . مراد . وهاب . جمشید و دکتر فرامرز گودرزی . یوسف ملك . ولی‌الله نوایان . عبدالعلی اعظامی. قدرت رخشان . هرمز نوایان.
آـ۱۱۱٤٥

بانهایت تاسف فوت دوست گرامی وخود شادروان **اسماعیل گودرزی** را باطلاع میرسانیم.
اسدالله فرودی . دکتر مهدی عمادیان . دکتر حسن بشر. سرهنگ رستگارنیاکی . دکتر عباس صادق . سرهنگ عباس‌دائمی. تقی‌امین.
بعموم افراد خانواده‌های عزادار بویژه بازماندگان آنمرحوم مصیبت وارده را تسلیت میدهیم.
آـ۱۱۱٤٥

با نهایت تاسف و تاثر فوت ناگهانی شادروان حاجیه بانو **رحمت‌الملوک** ثقفی خاله آقای عباسعلی خسروی معاون شرکت دخانیات ایران را باطلاع همکاران و آشنایان می رساند .
مجلس ترحیم آن مرحومه از ساعت ٤ تا ٦ بعدازظهر روز شنبه هفدهم شهریور ماه جاری در خانقاه صفی‌علیشاه برگزار میگردد .
شرکت دخانیات ایران
آـ٤۱۷۹٦

خانواده های : ثقفی ،معزی ، راسخ‌نیا ، خسروی ، علائی ، بهمن ، امیرحسینی و جاویدان .
با کما تاسف و تاثر فوت ناگهانی **بانو حاجیه رحمت‌الملوک** ثقفی (فرح‌الملوك) مادر گرامی آقایان دکتر فضل‌الله واسدالله معزی همشیره ارجمندآقای مهندس‌کیومرث ثقفی‌را باستحضار خویشاوندان و دوستان محترم می رسانند .
مجلس ختم زنانه و مردانه آن شادروان از ساعت ٤ تا ٦ بعداز ظهر روز شنبه ۱۷ شهریور ماه جاری در خانقاه صفی‌علیشاه منعقد می باشد . تشریف فرمائی موجب شادی روح آن مرحومه و امتنان بازماندگان خواهد بود .
آـ۱۱۰٥٥
مصیبت وارده را بعموم بازماندگان آن مرحومه تسلیت میدهیم .

خانواده های : شجاع چاغروند ،معینی ، امامی ، شاملو ، کشتکار ، اماموردی ،صالحی لرستانی ، نقاشزاده.
با کمال تاسف و تاثر درگذشت شادروان **عبدالمجید شجاع** (از محترمین لرستان) را باطلاع دوستان و آشنایان و همشهریان عزیز مقیم تهران میرسانند .
مجلس ترحیم آن مرحوم روز شنبه هفدهم شهریورماه جاری از ساعت شش تا هشت بعداز ظهر در خانقاه صفی علیشاه منعقد خواهد بود .
ستار شجاع ، رضا شجاع ، مسعود شجاع ، غلامعلی شجاع ، صحبت‌الله معینی ، مهرعلی معینی ، سید احمد امامی ،دکتر شاملو ،مسعود کشتکار ، اماموردی ، سعید صالحی لرستانی ، کریم نقاشزاده .
آـ۱۱۱۳۹
مصیبت وارده را بعموم بازماندگان آن مرحوم تسلیت میدهیم .

با نهایت تاسف بدینوسیله فوت **بانو ملوك فرخار** را باطلاع فامیل و دوستان میرساند . هزینه مجلس ختم آن مرحومه صرف امور خیریه میگردد .
خانواده های صالحی ـ فرخار
آـ۱۱۲۰۷
مصیبت وارده را بعموم بازماندگان آن مرحومه تسلیت میدهیم .

بانهایت تاسف درگذشت شادروان **حسین منوچهری کاشمری** را به اطلاع دوستان میرسانیم .
مجلس ترحیم آن مرحوم از ساعت ۳ تا ٦ بعد از ظهر روز جمعه ۱٦ شهریور در تکیه کاشمریها واقع در کوچه ظهیرالاسلام برگزار میشود .
از طرف خانواده های : سلحشور ـ منوچهری ـ دکتر دانشمندی ـ صادقیان ـ شریعتی .
بعموم بازماندگان آن مرحوم مصیبت وارده را تسلیت میدهیم .

خانواده‌های منزوی ـ چیت‌ساز ـ امامی ـ بهاری ـ شیرازی ـ عریشاهی ـ سهرابی‌تهرانی ـ یزدان ـ مکرم ـ مولائی‌راشدی ـ عطارچی .
باتاثر وتاسف بی‌پایان درگذشت شادروان **حاج محمودمنزوی** راباطلاع خویشان و دوستان و آشنایان میرساند مجلس ترحیم فقید سعید (زنانه ومردانه) روز شنبه ۱۷ر٦ر٥۲ از ساعت ٦تا٦ بعدازظهر در مسجد فخرالدوله (دروازه شمیران) برقرار میباشد.
مصیبت وارده را بعموم بازماندگان آنمرحوم تسلیت میدهیم

با کمال تاسف درگذشت پدرمان مرحوم **حاج قربانعلی نوری امینی** پورفر را باطلاع دوستان و آشنایان می‌رسانیم . مجلس ختم جمعه ۱٦ر٦ر٥۲ از ساعت ٤ الی ٦ در مسجد باب‌الحوائج شهناز چهارراه صفا برگزار میگردد .
حاج حسن نوری. حاج شعبان نوری . ناصر نوری . حسین نوری .
مصیبت واردهرا بعموم بازماندگان‌آنمرحوم تسلیت میدهیم

با کمال تاسف وتاثر فوت آقای **مرتضی حقیقی** را به استحضار می‌رساند .
مجلس‌ترحیم زنانه ومردانه آن مرحوم از ساعت ۱٦ الی ۱۸روزجمعه شانزدهم شهریورماه‌درمسجدمجد برگزارمیشود.
سازمان رادیو تلویزیون ملی ایران
آـ٤۲۱٤٦

باکمال تاسف وتاثر فوت مرحوم مغفور **آقای مرتضی‌حقیقی** را به‌استحضار کلیه منسوبین و دوستان وآشنایان میرسانیم.
مجلس‌ترحیم زنانه ومردانه آن مرحوم از ساعت ۱٦ الی ۱۸روزجمعه شانزدهم شهریورماه‌درمسجدمجد برگزارمیشود.
خانواده‌های: حقیقی. صادق‌نیا. اسکندری. طاهر. جعفریان.
نـ٤۲۱٤۸
مصیبت وارده را بعموم بازماندگان بویژه آقای محمود جعفریان تسلیت می‌دهیم .

خانواده های : شاهمیری ، مرادی ، کریمی، معتمدی، بهنام ، مرتضوی ، فردمنش ، تاجری ، تاجر ، پورجهان
فوت ناگهانی **بانو جواهر شاهمیری** را باستحضار کلیه خویشان و دوستان میرسانند . طبق وصیت آن مرحومه مخارج ترحیم بمصرف امور خیریه خواهد رسید و نیز روز شنبه ۱۷ شهریور ماه از ساعت ٤ بعد از ظهر مجلس‌یادبودی بمناسبت شب هفت در منزل آقای **ابوالفضل شاهمیری** واقع در شمیران فرمانیه خیابان ندا نبش خیابان هنگامه منعقد میباشد . شرکت در مجلس موجب تسلی خاطر بازماندگان آن مرحومه خواهد شد .
آ ـ ۱۱۲۰۱
بعموم بازماندگان آن مرحومه مصیبت وارده را تسلیت میدهیم .

بانهایت تاسف درگذشت **بانو اقلیمه عبدالمحمدیان** راباطلاع دوستان وآشنایان میرساند . مجلس ترحیم مردانه روز جمعه ۱٦ر٦ر٥۲ از ساعت ٤تا٦ بعدازظهر در مسجد ابوالفضل(سمنانیها) واقع در خیابان رباط کریم سمراه سهراب منعقد است و مجلس زنانه نیز در منزل آنمرحومه برقرار خواهد بود .
خانواده‌های : عبدالمحمدیان . رفیعا. محمدی. انگشتری. ظاهری . هاشمی.
آـ۱۱۱٤۷
مصیبت وارده را ببازماندگان آنمرحومه تسلیت میدهیم

یادبود

بمناسبت‌هفتمین شب درگذشت مرحوم **آقای عبادالله‌علی اکبری** مراسمی در سالن شماره ٤ بهشت زهرا جمعه ۱٦ر٦ر٥۲ از ساعت ٤½ الی ٦½ بعد از ظهر منعقد میگردد ساعت حرکت از منزل آن مرحوم ۳½ بعد از ظهر وسیله‌حرکت آماده است .
خانواده های : اکبری . فداقی . دباغی . جمالی . ستوده . میرزائی .
آـ۱۱۱۸٥

مراسم شب هفت شادروان **محمد رضا فریس** از ساعت ٤ لغایت ٦بعدازظهر روز جمعه شانزدهم شهریور در ابن‌بابویه (آرامگاه شکروی مقابل آرامگاه شمشیری) برگزار میگردد. شرکت دوستان و خویشاوندان محترم سبب خشنودی روح آن مرحومو تسلی خاطر بازماندگان خواهد بود.
خانواده‌های : فریس . قائم‌مقامی
آـ۱۱۱۲۱

تسلیت

با نهایت تاسف مصیبت وارده را به همکار گرامی و ارجمند آقای علیرضا شفائی تسلیت گفته سلامت و توفیق وی را آرزو مینماید .
هیئت تحریریه روزنامه اطلاعات

دوست گرامی جناب آقای یزدان گودرزی
بانهایت تاثر و تالم درگذشت برادر ارجمند سرکار ودوست عالیقدرمان ، مرحوم اسماعیل گودرزی‌رابمجنابعالی وعموم افراد خانواده محترم گودرزی تسلیت عرض می‌نمائیم.
سرهنگ سعیدی آملی ـ مشائی ـ عبدالله ملك ـ جمشیدملك. رحمان جلائی.

آقایان مهرداد و محسن رضایان
مصیبت درگذشت والده مرحومه راتسلیت عرض میکنم
محسن میرزائی

آقایان مهرداد و محسن رضایان
مصیبت وارده را از صمیم قلب تسلیت میگویم و خود را درغم شما شریک میدانم
علی نوری

آقای عطاءالله صوفی سیاوش سرپرست اداره روشها و محاسبات الکتریکی
باکمال تاسف مصیبت وارده را به شما و خانواده گرامی تسلیت می‌گوئیم.
کارکنان سازمان آب و برق خوزستان

آقای سید محمد کاظم مرعشی سرپرست خرید اراضی
باکمال تاسف درگذشت مادر گرامی‌تان را صمیمانه تسلیت می‌گوئیم .
کارکنان سازمان آب و برق خوزستان

سروان حمدالله دهقان
افسران و درجه داران منطقه ژاندارمری رضائیه مصیبت وارده را تسلیت عرض بقاء عمر و سلامتی شما و بازماندگان را از درگاه خداوند مسئلت دارند .
منطقه ژاندارمری رضائیه
آ ـ ٤۱۸٤۰

تیمسار معظم دکتر مسیح
مسئولین ـ مهندسین و کارکنان مهندسین مشاور اوریان مصیبت وارده را به آنجناب و خانواده محترم صمیمانه‌تسلیت عرض نموده و خود را در غم آن جناب شریک میدانند .
دکتر حسین محمود
آـ٤۲۱۲۲

سرکار خانم رضائیان و آقای محمد رضا زرین قلم
باکمال تاسف و تاثر مصیبت وارده را حضورتان تسلیت عرض نموده بقای عمر شما و خانواده محترمتان را از خداوند متعال مسئلت می‌نمائیم .
کارکنان کارخانجات مقدم
آـ٤۱۸۲٦

همکار محترم سرکار خانم سونا پناهی
کارمندان آزمایشگاه فنی و مکانیک خاك وزارت راه در اندوه شما شریک و مصیبت وارده را تسلیت می‌گویند .

جناب آقای حسین کرامتی
مصیبت وارده را از صمیم قلب بشما و کلیه اعضای خانواده‌تان تسلیت عرض می‌نمایم .
مهین ملکی

جناب آقای مهندس حسین کرامتی
بایکدنیا تاثر وتالم درگذشت خواهر ارجمندتان را تسلیت گفته وبقای عمر سرکار وخاندان آن مرحومه را از درگاه احدیت خواستاریم.
کارکنان قسمت توشیبا ـ پارس الکتریک

فلك زین ماتم عظمی عجب شوری بپا کردی
توشمع محفل مارا زجمع ماجدا کردی

روز هفدهم‌شهریور کمیکسال ازآن میگذرد برای خانواده‌ما روز شوم و خرد کننده‌ای بود در آنروز خبر رسید کموجود نازنینت براثر تصادف غرقه بخون شده . روزی که بجای لباس دامادی کفن برتن کردی.
امان‌الله عزیز بهرجا کمیریوم وبهرجا که قدم میگذاریم تـرا جستجو میکنیم ولی افسوس‌که نشکفته پرپر گشتی و ناکام‌در خاك آرمیدی وداغ بردل مـا نهادی . بجای برگزاری جشن عروسی برمزارت آمده‌دریاهاخواهیم گریست ودر میان فرشتگان برایت زندگی جاوید آرزو وبحال خود تاپایان عمر اشك حسرت خواهیم ریخت.
پدر ومادر داغدارت : محمدحسین وامیردخت ناروئی
مجلس یادبود آنمرحوم شنبه هفدهم شهریور ٥تا۷ بعدازظهر درمنزل مسکونی ـ کوی فرح ژاله ساختمانهای بانك رهنی خیابان نسترن پلاك ٤۰ برگزار میگردد.

جناب آقای محمود زندیان وخانواده
بانهایت تاسف مصیبت وارده را تسلیت می‌گویم.
اهواز ـ عبدالکریم عامری اصل
آـ٤۱۸٦۰

آقای مهندس هوشنگ گودرزی همکار محترم
درگذشت مرحوم اسماعیل گودرزی دائی جنابعالی موجب کمال تاسف وتالم گردید مصیبت وارده را بعموم بازماندگان‌آنمرحوم بخصوص به‌آن دوست وهمکار عزیز تسلیت میگوئیم.
کارکنان تولید محصول ونتراپاك و نوسازی کارخانه شیر پاستوریزه تهران.
آـ٤۲۲۱۰

سرکار خانم مدنی همکار گرامی
از طرف خود و کلیه کارکنان سازمان ملی پیش‌آهنگی ایران مصیبت وارده را تسلیت گفته خود را در این غم شریک میدانیم.
حسین بنائی
رئیس سازمان ملی پیش‌آهنگی ایران
آـ٤۲۰۲

بانهایت تاسف وتاثر اطلاع حاصل شد آقای مهندس‌حسن جمشید اربابی همکار ما در دفتر امور بین‌المللی ، در ایالات‌متحده امریکا دارفانی را وداع گفته است.
مصیبت وارده را به‌خانواده محترم اربابی بویژه جناب آقای مهندس امیرناصر اربابی صمیمانه تسلیت می‌گوید.
سازمان تربیت بدنی ایران
آـ٤۱۹۷۲

هیئت مدیره اتحادیه صنف لاستیک فروشان تهران
باتاسف فراوان مرگ نابهنگام مرحوم محمد کریمی‌را بخانواده های سلیمیان و کریمی تسلیت می‌گویند .
آـ٤۲۱٥۲

مصیبت واردهرا به‌آقای محمود جعفریان معاون‌سازمان رادیو تلویزیون ملی ایران و خانواده آنمرحوم تسلیت‌میگوئیم.
کارکنان سازمان رادیو تلویزیون ملی ایران
آـ٤۲۱٥۰

تیمسار سرتیپ دکتر عباس مسیح
درگذشت فرزند ناکامتان موجب تاثر عمیق این‌جانب گردیده برای آنجناب و عموم خانواده محترم از درگاه ایزد تعالی صبر و شکیبائی مسئلت دارم .
غلامعلی رنجبر

جناب آقای علی آبابائی
کارکنان بنیاد نیکوکاری والاحضرت شاهدخت شمس پهلوی مصیبت وارده را صمیمانه تسلیت عرض نموده و برای جنابعالی و خانواده محترمتان صبر و شکیبائی آرزومینمایند.

سرکار خانم سونا پناهی
با تاثر و اندوه فراوان فوت ناگهانی مادر گرامیتان را بشما و خانواده محترم تسلیت گفته و خود را عمیقا در غم شما شریک میدانیم .
خانواده های : ستوده . محتشم‌خواه
آ ـ ۱۱۲۱۱

جناب آقای حاج حسن نوری ، حاج شعبان نوری ، آقای ناصر نوری ، آقای حسین نوری
مصیبت وارده را به شما و خانواده شما تسلیت عرض مینمایم و بقای عمر شما را از خداوند مسئلت دارم .
قاسم شاه محمدی
آ ـ ٤۱۸۳٦

آقای فضل‌الله گودرزی
مدیران و کلیه کارکنان شرکت سهامی لپتی ایران‌بانهایت تاسف و تاثر مصیبت وارده را به آن جناب و خانواده های وابسته تسلیت گفته بقاء عمر بازماندگان آن فقید سعید را آرزو مینماید .
آ ـ ۱۱۱۹۷

سرکار خانم سونا پناهی
با تاثر و اندوه فراوان فوت نابهنگام مادر گرامیتان را بشما و خانواده محترم تسلیت گفته و خود را عمیقا در غم شما شریک میدانیم و بقای عمر آن خانواده محترم را از خداوند متعال خواستاریم .
خانواده های ستوده و محتشم‌خواه
آ ـ ٤۲۱٥۸

خانم سونا پناهی
با قلبی آکنده از اندوه و تاثر فراوان فاجعه جانگداز درگذشت مادر گرامیتان را صمیمانه تسلیت گفته و از درگاه حق‌تعالی صبر و شکیبائی برای شما مسئلت مینمایم .
داود ستوده
آ ـ ٤۲۱٦۰

جناب آقای حاج حسن نوری
مصیبت‌وارده را بشما و خانواده تسلیت عرض مینمایم .
رضا کاظم‌خانی
آ ـ ٤۱۸٤۲

سرکار علیه خانم نوآموز
مصیبت وارده را بشما و خانواده محترم شریفی تسلیت عرض مینمائیم .
رحیمی . دیبازر . ولیخانی . علی‌آبادی . صفارازل . طغرل. نیکپور . هاسمیک . ایران پیرغیبی . پوران پیرغیبی. روزبخش. بی‌نظیر.

مجالس وعظ و سوگواری

هیئت انصارالحجة (عجل... تعالی فرجه)
جلسات صبح و عصر را باطلاع علاقمندان بخاندان اهلبیت عصمت و طهارت میرساند .
صبح جمعه ۱٦ شهریور جاده قدیم شمیران ایستگاه پل رومی خیابان قیطریه کوچه نجم منزل آقای حاج سید حبیب ا... میرصادقی برقرار میباشد .
عصر جمعه ۱٦ شهریور ماه خیابان شهباز ایستگاه خاقانی خاقانی کوچه باغ بینش منزل آقای حاج ماشاءاله ملك عسگری منعقد است .

حجة بن‌الحسن العسگری (ع)
جهان در انتظار دادگستری است عادل و صالح تائید شده از طرف خداوند متعال نتیجه ظهورش برقراری عدالت درتمام شئون‌زندگی بشری مهدی‌موعود حجة‌بن‌الحسن‌العسگری (ع) از دودمان پیغمبر اکرم فرزند امام حسن عسگری (ع) می باشند جهت بزرگداشت ولادت با سعادتش ده شب ازساعت ۸ونیم بعد ازظهر شنبه ۱۷ر٦ر٥۲ سخنرانی خطیب ارجمند آقای حجتی کرمانی در مسجد احمدیه نارمك خیابان‌سی‌متری چهارراه مینو برقرار است .
الاحقر جلالی خمینی

هیئت حسینی دلریش
صبح جمعه ۱٦ شهریور ماه انتهای ۲۰ متری کوکاکولا کوچه ذوالفقاری منزل آقای جباربور میباشد .
شروع برنامه‌از ساعت ٦ ـ پس از دعای توسل ازساعت ۷ و نیم جنابان آقایان فاضل کاشانی و حاج آقای راجی مستفیض میفرمایند .

هیئت مکتب‌الحسین (عزاداران تبریز)
جلسه هفتگی توسل خود را روز جمعه ۱٦ر٦ر٥۲ از ساعت ٦الی۱۰ صبح در میدان کندی خیابان تاج ایستگاه دریان‌نو کوی هخامنش منزل درگاهی منعقد و گویندگان شهیر مذهبی افاضه خواهند فرمود .

بمناسبت‌فرارسیدن‌ایام‌ولادت حضرت صاحب الزمان(ع) مجلس جشن و توسلی از شب ۱۱ ماه شعبان بمدت ۱۰ شب در بنده منزل واقع در خیابان شهباز ایستگاه خاقانی خیابان سراج منعقد است واعظ محترم آقای سید جعفر قاضوی از ساعت ۷½ الی ۸ و خطیب شهیر آقای حاج شیخ احمد فلسفی از ساعت ۸ الی ۹ سخنرانی خواهند داشت از عموم طبقات استدعا دارم که در این مجلس شرکت فرمایند.
شکرالله رجبی
آـ٤۱۳٥۰

قال رسول الله صلی الله علیه وآله انی تارك فیکم الثقلین کتاب الله وعترتی
مکتب النبی صلی الله علیه وآله
صبح روز جمعه فردا ۷ و نیم تعلیم قرآن وحدیث ۸ و نیم سخنرانی دانشمند محترم جناب آقای حاج شیخ محسن مشایخی ۹ و نیم تا ۱۰ توسل به ائمه معصومین (ع) .
نشانی فرح آباد ژاله مقابل چهار صد دستگاه خیابان حجت منزل حاج صفر علیزاده

مکتب الغدیر تهران
برنامه روز جمعه نهم شعبان المعظم (۱٦ شهریور ماه)
از ساعت ۷ الی ۸ دعای ندبه توسط آقای رجبی ـ ۸ الی ۸ و نیم بحث امام‌شناسی توسط آقای میرجهانی ـ از ۹ الی ۹ و نیم : چگونه میتوان نسل صالح تربیت نمود ؟ توسط آقای یاسینی ـ از ۹ و نیم الی ۱۱ پاسخ به سئوالات دینی توسط جناب آقای نوری .
نشانی : یوسف آباد خیابان محمد رضا شاه ـ ایستگاه دوم خیابان ۱۷ منزل آقای حاج کاظم اخوان‌سیگاری
سرویس اتوبوس در ساعات ٦ و ۷ و ۸ صبح از مقابل مسجد ارك .

مکتب الرضا (ع)
صبح جمعه (فردا) در چهار راه گلوبندك خیابان بوذرجمهری غربی مقابل بانك ایران و انگلیس کوچه‌رشتی‌ها پلاك ۳۹ از ساعت ۸ الی ۱۰ دایر و دانشمند گرامی جناب آقای حاج سید مرتضی شبستری سخنرانی مینمایند .

سال چهل و هشتم ـ شماره ۱۴۱۹۷

اطلاعات

پنجشنبه ـ پانزدهم شهریور ماه ۱۵۲
هشتم شعبان ۱۳۹۳ ـ ششم سپتامبر ۱۹۷۳

ساعات شرعی
استخراج دکتر ریاضی کرمانی

اذان صبح	ساعت ٤ و ٥ دقیقه
طلوع آفتاب	ساعت ٥ و ٣٩ دقیقه
ظهر شرعی	ساعت ١٢ و ٤ دقیقه
اذان مغرب	ساعت ٦ و ٤٣ دقیقه

مقررات تازه استخدامی ابلاغ شد

سازمان امور اداری و استخدامی کشور اعلام کرد: مقررات استخدامی زیر که اخیرا به تصویب مجلسین و هیئت وزیران رسیده برای اجرا به ادارات مربوطه ابلاغ شد.

۱ـ مقررات استخدامی شرکت های دولتی موضوع بند پ ماده ۲ قانون استخدام کشوری مصوب کمیسیون های استخدام مجلسین.

۲ـ مقررات تشکیلاتی، استخدامی، مالی، وانضباطی وزارت امور خارجه مصوب کمیسیون های امور استخدام دارائی و امور خارجه مجلسین.

۳ـ آئیننامه اجرائی قسمتی از ماده ٤٠ قانون استخدام کشوری (هزینه سفرو هزینه نقل مکان) مصوب هیئت وزیران.

٤ـ آئین نامه مستخدمین آماده بخدمت موضوع مواد ۱۱۶، ۱۱۸، ۱۱۹ و تبصره ۳ ماده ۱۲۰ قانون استخدام کشوری مصوب شورای سازمان امور اداری و استخدامی کشور.

ارجاع شغل

ماده ۱۸. مقررات استخدامی شرکت های دولتی اعلام میدارد که:

در صورت ضرورت وبارضایت مستخدم میتوان شغلی درگروه پائین تر باو ارجاع کرد، در این صورت مستخدم در پایه‌ای از گروه جدید قرار میگیرد که در گروه قبلی داشته است ولی تفاوت حقوق پایه گروه قبلی را باضافه ترفیعات گروه جدید بشرط آنکه مجموع آن از آخرین پایه بالاترین گروهی که داشته است تجاوز نکند دریافت خواهد کرد، ودر تعیین حقوق آمادگی بخدمت و حقوق بازنشستگی و وظیفه او مبنای محاسبه قرارمی گیرد ودرصورت عدم قبول چنین شغلی مستخدم آماده بخدمت خواهدشد.

ارتقاء گروه مجددمستخدمی که بترتیب فوق درگروه پائین تر منصوب میشود تابالاترین گروهی که قبلا دارا بوده است مجاز میباشدو دراین صورت درپایه‌ای از گروه بالاتر قرار میگیرد که در گروه پائین تر داشته است وتفاوت حاصل از ارتقاء گروه از بابت تفاوت حقوق مذکوردر فوق محسوب خواهدشد.

★ بازنشستگی

ماده ۳۳ همین مقررات در زمینه بازنشستگی کارمندان اعلام میدارد:

مستخدمین فعلی شرکت هائی که قبل از تاریخ ۳۱ خرداد ماه سال ٤٥ در استخدام شرکت بوده‌اند و در تاریخ تصویب این مقررات فاقد مقررات بازنشستگی ووظیفه میباشند ازشمول مقررات بازنشستگی ووظیفه این فصل خارج هستند. مستخدمین موضوع این ماده از لحاظ بازنشستگی ووظیفه رعایت مفاد قسمت های زیر تابع مقررات قانون استخدام کشوری و تغییرات و اصلاحات بعدی آن خواهندبود:

۱ـ از تاریخ تصویب این مقررات حساب خاصی در صندوق بازنشستگی کشوری ایجاد میشودو شرکت مکلف است کسور مربوط بسهم مستخدم رابموجب مقررات بازنشستگی قانون استخدام کشوری ازحقوق ومزایای مستخدم برداشت نموده وپس از اضافه کردن کسور مربوط به سهم شرکت باین حساب واریز کند.

وجوهی که ازاین حساب قابل برداشت خواهد بود منحصرا عبارت از حقوق بازنشستگی و وظیفه مستخدمین موضوع این ماده واسترداد کسور بازنشستگی سهم مستخدم در مواردمعافیت از خدمت طبق تبصره های ۲ و ۳ ماده ٦٣ و قبول استعفای چنین مستخدمی بموجب ماده ٦٥ این مقررات میباشد.

۲ـ درصورت عدم کفایت وجوه حساب مذکور در این ماده دولت مکلف است کمبود آن را در بودجه کل کشورتامین وپرداخت کند.

۳ـ تازمانی که وضع مستخدمین موضوع این ماده با این مقررات تطبیق نیافته است حقوق بازنشستگی و وظیفه آن بر مبنای آخرین حقوق دریافتی قبل ازتاریخ تصویب این مقررات که در هرحال از میزان حقوق بازنشستگی ووظیفه موضوع این فصل تجاوز نخواهد کرد احتساب میشود و پس از تطبیق، حقوق گروه مربوط ملاك محاسبه خواهدبود.

دانشجویان برنده مسابقه ریاضی

آقای دکترشاهقلی وزیر علوم جایزه یکی از برندگان مسابقه را بوی میدهد.

عصر امروز وزیر علوم و آموزش عالی طی مراسمی جوایز برندگان مسابقه ریاضی انجمن ریاضی ایران را طی مراسمی بین برندگان توزیع کرد.

برندگان این مسابقه عبارتند از: خانم الیزابت ابراهیم‌زاده از دانشگاه آریامهر اول ـ آقای محمدرضا درفشه از دانشگاه تهران دوم ـ آقای هاشم‌مددی‌ـ الموسوی از دانشگاه مشهد سوم ـ آقای میر ابراهیم‌هاشمی اقدام از دانشگاه آریامهرچهارم و آقای یوسف بهرام‌پور از دانشگاه پهلوی شیراز پنجم.

از نظر تیمی نیز دانشگاه آریامهر باجمع کل ۳۴۶ امتیاز و سی‌وچهار صدم اول ـ دانشگاه تهران با ۳۳۳ امتیاز وچهل‌صدم دوم و دانشگاه پهلوی شیراز با ۱۷۴ امتیاز و ۱۱ صدم امتیاز سوم شدند.

در سومین جلسه هیئت امنای کمك به آسیب‌دیدگان سیل پاکستان اعلام گردید

مقدمات جمع آوری کمک فراهم شد

عصر دیروز سومین جلسه هیئت امنای کمك به آسیب دیدگان سیل پاکستان در محل جمعیت شیروخورشیدسرخ ایران تشکیل شد.

دراین جلسه گفته شد که کلیه مقدمات امربرای جمع آوری کمك های نقدی و جنسی در روز های بیستم تاپایان روز بیست‌و سوم شهریور ماه فراهم شده است‌و کلیه مراکز جمع آوری کمکها همه روزه ازساعت ۷٫۳۰ بامداد تاساعت ۷٫۳۰ بعداز ظهرمستقر خواهند بود.

برای تمرکز کمکهای جنسی یك انبار مجهز مخصوص دروسط شهر پیش‌بینی شده‌است. همچنین دراین جلسه برنامه جمع آوری کمکها در مراکز استانها و شهرستانها به اطلاع اعضای هیئت امناء رسید. بطور کلی در تمام مراکز استان وشهرستانها هیئت امناء به ریاست استانداران وفرمانداران تشکیل شده که در آن نمایندگان کلیه موسسات خیریه ومعتمدان محل شرکت دارند و مراکزجمع آوری کمکها همانطور که در تهران ترتیب یافته است در کلیه شهرستانها نیز روزهای جمع آوری اعانه مفتوح‌خواهد بود وبا همکاری سازمانهای خیریه ـ کمك نیکوکاران در شهرستانها اعم از نقدی و جنسی جمع آوری خواهد شد.

ترتیبی داده شده‌است که اعانات نقدی به حساب شماره ۵۵۵۵۵ جمعیت شیروخورشید سرخ در کلیه شعب بانك ملی ایران واریز شود واعانات جنسی نیز بسته‌بندی ومرتب شود تا به‌ترتیبی که از طرف هیئت امنای کمك به آسیب دیدگان سیل پاکستان داده خواهد شد به مرکز منتقل شود.

★ کمك ها

در اجرای نیات خیر خواهانه علیاحضرت فرح‌پهلوی شهبانوی ایران کارمندان بانک تعاون کشاورزی ایران در سراسر کشور یک روز حقوق خود را که معادل یک‌میلیون و دویست هزار ریال میگردد بحساب شماره ۵۵۵۵۵ به جمعیت شیر و خورشید سرخ ایران در بانک ملی واریز کرده‌اند.

● آقای فضل‌اله معتمدی رئیس هیئت مدیره و مدیرعامل سازمان بیمه های اجتماعی بامداد امروز چکی بمبلغ دو میلیون ریال بابت کمک کارکنان سازمان بیمه های اجتماعی به آسیب دیدگان پاکستان دراختیار جمعیت شیر و خورشید سرخ ایران قرار دادند.

● کارکنان راه آهن دولتی ایران بمنظور همدردی باکشور دوست و مسلمان پاکستان یک روز حقوق خود را برای کمک به سیلزدگان این کشور پرداخت کردند.

اصناف زاهدان در پاسخ به استمداد ملی شهبانو یك روز درآمد ویژه خود را برای کمك به آسیب دیدگان سیل پاکستان اختصاص دادند. همچنین در جلسه‌ای که باحضور فرماندارو روسای ادارات در استانداری کرمانشاه تشکیل شد یك روز حقوق کارکنان و کارمندان ادارات دولتی و موسسات ملی که بیش از شش‌هزار ریال دریافت میدارند برای آسیب‌دیدگان سیل پاکستان به حساب مخصوص ۵۵۵۵۵ واریز شد.

بازگشت والاحضرت ولیعهد به تهران

والاحضرت همایون رضاپهلوی ولیعهد، والاحضرت شاهپور علیرضا، والاحضرت شاهدخت فرحناز ووالاحضرت شاهدخت لیلاپهلوی عصر دیروز به اتفاق سرکار علیه خانم فریده دیبا از سفر آمریکا واروپا به تهران بازگشتند. هواپیمای اختصاصی والاحضرت هادر ساعت ۱۸ وپنج دقیقه در فرودگاه مهرآباد به زمین نشست. پس از بازشدن در هواپیما شاهنشاه آریامهر و علیاحضرت شهبانو بداخل هواپیما تشریف‌فرما شدند و چندلحظه بعد به‌اتفاق والاحضرت ها از هواپیما پیاده شدند. در پای پلکان هواپیما آقایان هویدا نخست‌وزیر، مهندس شریف امامی رئیس سنا، آقای علم وزیردربار شاهنشاهی وبانو، آقای قریب رئیس کل تشریفات شاهنشاهی، رئیس‌دفترمخصوص شاهنشاهی، رئیس‌دفترمخصوص علیاحضرت شهبانو، آقای آقایای معاون وزارت دربار شاهنشاهی و تیمسار سپهبد هاشمی نژاد فرمانده گارد شاهنشاهی حضور داشتند.

والاحضرت ها روزششم مرداد ماه گذشته بااستفاده‌ازتعطیلات تابستانی برای بازدیداز نقاط دیدنی وصنعتی ایالات متحده به آن کشور عزیمت کردند و پس از پایان دیدار ازامریکا عازم اروپاشدند و امروز از طریق سویس به تهران بازگشتند.

شاهنشاه وشهبانو چند دقیقه بعد به‌اتفاق والاحضرت ها فرودگاه مهرآباد را به‌قصد کاخ سلطنتی ترك کردند.

بنیاد نیکوکاری والاحضرت شاهدخت شمس پهلوی

آمادگی مراکز درمانی و بهداشتی خودرا بمنظور درمان رایگان کودکان بی‌بضاعت بدین شرح اعلام میدارد.

۱ ـ بیمارستان کودکان شهرآزاد	تلفن ۸۹۲۰۵۰
۲ ـ درمانگاه اورژانس شماره ۱ کودکان	تلفن ۸۹۲۰۶۰
۳ ـ درمانگاه اورژانس شماره ۲ کودکان	تلفن ۵۳۷۲۲۲
٤ ـ درمانگاه اورژانس شماره ۳ کودکان	تلفن ۹۶۲٤٤٥
٥ ـ درمانگاه اورژانس شماره ٤ کودکان	تلفن ۸٤۹۹۹۳
٦ ـ درمانگاه اهواز	تلفن ۲٦۹۸٤
۷ ـ درمانگاه آبادان	تلفن ۲٥٥٥۲
۸ ـ درمانگاه رشت	تلفن ۳۳۰۲
۹ ـ درمانگاه کرمانشاه	تلفن ٦۷٦۸
۱۰ ـ درمانگاه مشهد	تلفن ۲۸۸۹۳

مراکز جمع آوری اعانات برای آسیب دیدگان سیل در پاکستان

روزهای ۲۰ و ۲۱ و ۲۲ و ۲۳ شهریورماه

در مراکز زیر علاوه بر دریافت اعانات نقدی، کمک های جنسی بصورت مواد غذائی و خواربار از هرنوع مانند روغن‌نباتی، شیرخشک، بیسکویت، انواع‌مربا ها و کنسرو ها و حبوبات، برنج، گندم‌و آرد و نظایر آن و همچنین لوازم زندگی مانند ظروف غذاخوری، لوازم چایخوری، چراغ بادی، چراغ والور و پریموس و پوشاک از نوع پتو، ملحفه و پارچه های پشمی و کتانی و نخی بصورت طاقه وقواره با کمال امتنان پذیرفته‌خواهدشد.

۱ـ جمعیت خیریه فرح پهلوی ـ دفتر مرکزی خیابان تخت‌طاوس‌خیابان کوه‌نور
۲ـ جمعیت خیریه فرح پهلوی ـ آموزشگاه کودك یاری، خیابان‌شاهرضا جنب بیمارستان زنان
۳ـ سازمان شاهنشاهی خدمات‌اجتماعی ـ خیابان‌قوام‌السلطنه‌روبروی موزه ایران باستان
٤ـ سازمان شاهنشاهی‌خدمات اجتماعی ـ آموزشگاه حرفه‌ای رضا پهلوی ـ خیابان ری مقابل گاراژ ماشین سابق
٥ ـ انجمن ملی حمایت‌کودکان چهارراه پهلوی
٦ـ انجمن ملی حمایت کودکان ـ آموزشگاه فرحناز پهلوی ـ خیابان‌محمد رضاشاه ـ یوسف‌آباد
۷ ـ بنگاه‌حمایت‌مادران‌ونوزادان ـ خیابان مولوی باغ فردوس
۸ـ بنگاه‌حمایت‌مادران‌ونوزادان ـ درمانگاه سیروس شبانه‌روزی‌مامائی ـ خیابان سی‌متری ـ خیابان سینا نزدیك بیمارستان لقمان‌الدوله
۹ـ جمعیت شیروخورشید سرخ استان تهران ـ بهجت‌آباد
۱۰ـ ضلع شمال شرقی میدان ونك
۱۱ـ ضلع جنوب غربی میدان ونك
۱۲ـ اول جاده سلطنت‌آباد ـ سه‌راه ضرابخانه
۱۳ـ اول جاده سلطنت آباد ـ سه‌راه ضرابخانه
۱٤ـ ضلع شرقی میدان ولیعهد
۱٥ـ ضلع غربی میدان ولیعهد
۱٦ـ جاده قدیم شمیران ـ مجاور ستاد بزرگ ارتشتاران
۱۷ ـ میدان ۲٤ اسفند
۱۸ـ میدان شهناز
۱۹ـ میدان شهرآرا
۲۰ـ میدان آریاشهر
۲۱ـ ضلع جنوبی میدان شهیاد
۲۲ـ ضلع شمالی میدان شهیاد
۲۳ـ عمارت جمعیت شیروخورشید سرخ در میدان ارك
۲٤ـ سه‌راه امین‌حضور
۲٥ـ کوی فرح اول‌خیابان‌پهلوی
۲٦ـ میدان قزوین
۲۷ ـ میدان گمرك
۲۸ـ میدان خراسان
۲۹ ـ میدان شوش
۳۰ ـ میدان کشتارگاه
۳۱ـ شهرری ـ سه‌راه امامزاده‌عبدالله ـ ورامین
۳۲ـ میدان شهرری اول خیابان‌حرم
۳۳ ـ اول خیابان ارم (خیابان‌شمالی میدان تجریش)
۳٤ـ اول خیابان مقصودبیك
۳٥ـ خیابان نیاوران ـ سه‌راه اقدسیه
۳٦ـ قلهك ـ مقابل خیابان زرگنده
۳۷ـ پارك غربی نارمك
۳۸ـ تهران پارس فلکه اصلی
۳۹ـ تهران‌نو اول خیابان خیام

اگر ۱۰۰/۰۰۰ تومان وام ۱۵ ساله میخواهید

باموجودی:

۱۰۰/۰۰۰ تومان درشش ماه
۵۰/۰۰۰ تومان دریکسال
۲۵/۰۰۰ تومان دردوسال
۲۰/۰۰۰ تومان دردوسال ونیم
۱۰/۰۰۰ تومان دو پنج سال
و...

حتی با پنجهزار تومان میتوانید تا ۲۰۰/۰۰۰ هزار تومان وام بگیرید وخانه دلخواه خود را بنا کنید.

در بانک رفاه کارگران چیزی از دست نمیدهید...

قیمت بلیط حج تغییر کرد

بهای بلیط هواپیمای مسافرین حج مورد تجدید نظر قرار گرفت وشورایعالی حج باپیشنهاد هواپیمائی ملی ایران موافقت کرد.

شورایعالی حج در جلسه عصردیروز خود پس از بررسی پیشنهاد هواپیمائی ملی ایران دایر بر افزایش بهای بلیط حج از ۱۷۷۰ تومان به ۲۰۰۰ تومان موافقت کرد.

سخنگوی سازمان اوقاف اعلام داشت که تاکنون هیچ‌تصمیمی در باره افزایش هزینه حج اتخاذ نشده است ولی باتوجه به افزایش سطح قیمت ها در چند هفته اخیر و ترقی ارزش دینار سعودی سازمان اوقاف به شورایعالی حج توصیه کرد پیرامون افزایش ده در صدبه هزینه سفر حج مطالعاتی را انجام دهد.

شورایعالی‌حج بمنظور رسیدگی به این پیشنهاد مراتب را به کمیسیون مالی خود ارجاع نمودواعضای‌انتخابی کمیسیون مزبورکه بریاست آقای‌طباطبائی خزانه‌دار کل کشور و معاون وزارت دارائی تشکیل شده است در باره این مسئله به تبادل نظر پرداخت.

همچنین اطلاع یافتیم که شورایعالی‌حج با شرکت‌اعضای خود بودجه سال آینده سفر حج را تعیین نمود و با توجه به کلیه جهات اقتصادی و نوسانهای مالی نرخ خاصی را برای زائران سال ۱۳۵۳ در نظر گرفته است.

★ ده درصد

نتایج‌معاینات و بازبینی های پزشکی از دلوطلبین سفر حج حاکی است که تا امروز بین ٦ تاهفت‌در صددرخواست‌کنندگان درآزمایشات طبی موفق‌نشده‌اند و این افراد بعلت بیماری های مختلف فاقد صلاحیت پزشکی تشخیص داده‌شده‌اند.

یک مقام مطلع در این‌مورد اظهار نظر کرد امکان دارد مجموعا ده در صد ازداوطلبین سفر حج بخاطر عدم صلاحیت جسمی‌و ابتلا به امراض‌مختلف نتوانند امسال بزیارت بیت‌الله‌ـ الحرام نائل گردند.

چنانکه قبلا اطلاع دادیم درسال‌جاری‌از کلیه درخواست کنندگان سفر حج یک سلسله معاینات دقیق پزشکی که شامل عکسبرداری‌ازریه ها و بازبینی کامل است انجام می‌گیرد و از

بقیه در صفحه ۳۵

بازنشستگی با ۴۱ سال سابقه خدمت

آگهی نام نویسی

هنرستان ملی باله‌وابسته به وزارت فرهنگ‌و هنر تا آول مهرماه ۱۳۵۲ همه روزه از ساعت ۸ونیم الی ۱۲ و بعد از ظهرها از ساعت ۵ الی ۷ نام نویسی مینماید. علاقمندانیکه سن آنان ۸ تا ۱۵ سال باشد میتوانند با ارائه شناسنامه و دو قطعه عکس ٤×٦ و گواهی‌صحت مزاج از پزشک به دفتر هنرستان‌مراجعه و ثبت نام نمایند.

نشانی ـ خیابان ورزنده (خیابان‌جنوبی‌امجدیه) هنرستان بالت ـ تلفن ـ ۸۲۱۸۵٦ و ۸۳۰٦٦٦ آ ـ ۳۹۸۳۸

جناب آقای مهدی میثاقیه، تهیه کننده فیلم ایرانی

خاک

آقای‌مهدی میثاقیه تهیه‌کننده فیلم «خاك» مدعی شده‌اند که این بنده ـ مسعود کیمیائی ـ ادعا کرده‌ام که فیلم «خاك» متعلق به بنده بوده ودر تهران در گروه سینمائی نشان داده شود. آقای میثاقیه، این درست است که شما از نظر مالی «مالك» فیلم خاك هستید. پس میتوانید «خاك»را اصلا نشان ندهید.

اما . . .

فیلم «خاك» اعتقاد من است ... که شما نمیتوانید مالك اعتقاد من باشید. هرلحظه‌ای که فیلم «خاك» نشان داده شود ـ باهر شرایطی ـ متعلق به‌من خواهد شد شما به اعتقاد من، اعتقاد داشتید که این فیلم ساخته شد.

جنگی نیست . . .

آقای مهدی میثاقیه ـ «خاك» را من برای طبقه خاصی نساخته‌ام. هردوی ما عقیده داریم که «خاك» شرف دارد. پس این شرف را فقط در سینماکاپری نشان ندهیم. اگر فیلم «خاك» خوب است پس در همه شهر نشانش دهیم. من شاهد تماس مردم در این چندروزه‌بااستودیو میثاقیه بوده‌ام که خواستار نمایش «خاك» در همه شهر بودند.

شما را میگذارم با خواسته‌های مردم‌خوب شهر ... خود دانید.

مسعود کیمیائی

با وام مسکن کورش زودتر صاحب خانه میشوید

ما براساس پس انداز بیشتر، زودتر از تمام بانکها وام مسکن میدهیم

تا ۷۰ درصد بهای خانه وحداکثر ۱۰۰۰٬۰۰۰ ریال بااقساط تا ۱۵ سال

شرکت پس انداز و وام مسکن کورش بزرگ

شاهرضا ـ بین فرصت وایرانشهر شماره ۳۹۶ تلفن ۸۳۳۴۶۲ ـ ۸۳۳۴۶۳

شعبه غرب ـ امیرآبادشمالی تلفن ۶۳۹۹۶۷ شعبه شرق ـ میدان ژاله تلفن ۳۰۵۳۹۷

هاویلوکس

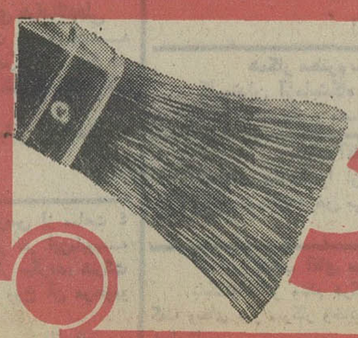

معتبرترین نام درصنعت رنگسازی

۲۱ شهریور