آخرین خبر ساعت دوونیم بعدازظهر

کیهان

چاپ سوم

تکشماره- ۱۵ ریال

پنجشنبه ۵ بهمن ۱۳۵۷- ۲۶ صفر ۱۳۹۹- شماره ۱۰۶۲۲

بازگشت امام خمینی ۲ روز عقب افتاد

بختیار: قتل عام نخواهد شد، اطمینان میدهم

صفحه ۲

رادیو لندن: با انجام انتخابات صحیح بختیار حاضر به قبول تغییر رژیم است

صفحه ۲- ستون سوم

شرایط بختیار برای استعفا

تهران- خبرگزاری فرانسه- یک منبع مطلع امروز گفت که شاپور بختیار، نخستوزیر ایران به آیتالله خمینی پیغام داده که آماده است تحت بعضی شرایط کناره‌گیری کند.

به گفته این منبع، بختیار در نامه خود از آیتالله خواسته که سفر خود را برای سه هفته بتعویق اندازد. نامه بختیار توسط فرستاده او به پاریس دیشب تسلیم آیتالله شده است.

به گفته منبع فوق، بختیار در نامه خود گفته است که اگر آیتالله اعلام تشکیل شورای ملی اسلامی را به تعویق اندازد، بختیار پس از انتخابات مجلس مؤسسان کناره‌گیری خواهد کرد.

گفته میشود که آیتالله نامه را پذیرفته اما از پذیرفتن فرستاده دکتر بختیار خودداری کرده است.

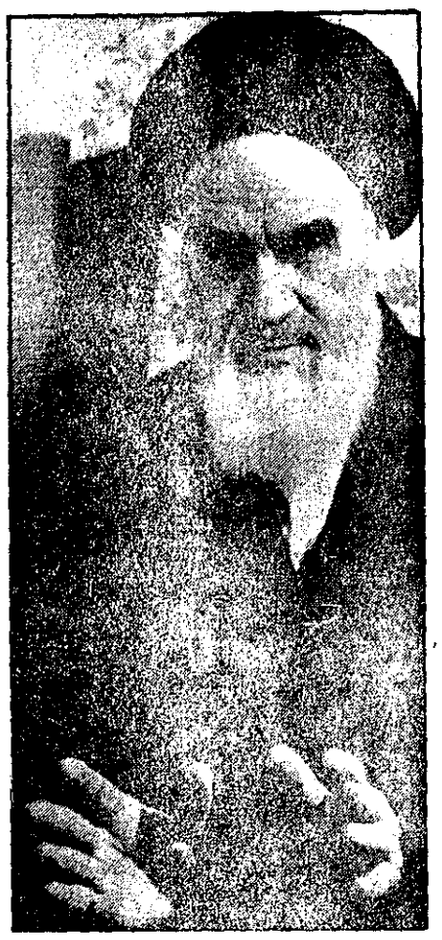

کلیه فرودگاه‌ها ۳ روز بسته شد

قبلا تاکید شده بود علیرغم بسته بودن فرودگاههای ایران، سفر حضرت آیتالله‌العظمی مطابق برنامه قبلی انجام خواهد شد.

پاریس- خبرگزاری فرانسه- دکتریزدی، ازنزدیکان آیتالله خمینی آخروقت امروز اعلام داشت که سفر آیتالله به تهران به روز یکشنبه موکول شده است. دکتریزدی دلیل عقب افتادن سفر رهبر شیعیان ایران را بسته بودن فرودگاههای کشوراعلام کرد.

توطئه سوءقصد به امام خمینی کشف شد

صفحه ۲

ستاد روحانیت مبارز:

هزاران جوان مسلمان حفظ جان امام خمینی را بعهده میگیرند

صفحه ۲

مصاحبه کیهان با همسر امام خمینی

● زن به اندازه مرد آزاد است

صفحه ۲- ستون چهارم

تظاهرات وسیع طرفداران قانون اساسی در بهارستان

عکس صحنه‌ای از تظاهرات طرفداران قانون اساسی، سوسیال‌دموکراسی را نشان میدهد. تظاهرکنندگان علاوه بر حمل شعارهائی در دفاع از قانون اساسی عکسهائی از دکتر مصدق را با خود همراه داشتند

صفحه ۲

دکتر ابراهیم یزدی: در جمهوری اسلامی:

هیچکس حق ندارد مزاحم آزادی مردم شود

خبرنگار ما حمیده امیری از یک هفته پیش در پاریس بسر میبرد مصاحبه‌هائی که با حضرت‌آیت‌الله خمینی، ابوالحسن بنی‌صدر و صادق قطب‌زاده در شماره‌های پیش کیهان چاپ شد توسط این خبرنگار انجام شده بود، در این شماره آخرین مصاحبه حمیده امیری را با دکتر ابراهیم یزدی از نزدیکان امام خمینی میخوانید:

دکتر ابراهیم یزدی یکی از نزدیکان آیتالله خمینی امروز اعلام کرد که حضرت آیتالله العظمی خمینی امشب پاریس را بسوی تهران ترک می‌کند و امیدوار است که در فرودگاه تهران اشکالی پیش نیاید.

دکتریزدی در طول ماههای اخیر از همکاران بسیار نزدیک حضرت آیتالله خمینی بوده و در منزل ایشان اقامت داشته است، او در مصاحبه‌ای با خبرنگار کیهان در پاریس گفته:

اگر ارتش کودتا کند منجر به متلاشی شدن آن خواهد شد، مردم چند بار از راههای مختلف به حضرت آیتالله خمینی رأی اعتماد داده‌اند لذا ایشان‌هم رهبر شرعی و هم رهبر عرفی مردم است. هم مشروع است و هم مقبول. بنابراین او بعنوان رهبر قانونی مملکت به ایران میرود و دولت انتقالی را معرفی خواهد کرد. این دولت ترتیب تصویب قانون اساسی حکومت جمهوری اسلامی را از طریق نمایندگان منتخب یک مجلس مؤسسان یا درفراندم انجام خواهد داد، در حال حاضر گروهی از کارشناسان در داخل و خارج کشور مشغول تدوین این قانون اساسی هستند.

دکتر یزدی در این مصاحبه در مورد رابطه ایران با کشورهای سوسیالیستی و غیر سوسیالیستی گفت: چه سوسیالیست و چه غیر سوسیالیست، ما انتظار داریم هر کشوری به استقلال و بخواستهای ما احترام بگذارد و از تحریک و دخالت در امور داخلی ما خودداری کند، در مورد رابطه با امریکا هم وضع یکسان است بشرط آنکه آنها در امور ما دخالت نکنند، ما چیزی علیه هیچ ملتی نداریم. آنچه را که ما مخالفیم سیاست آنها در مورد ملت ما میباشد.

ژاندارم و پلیس منطقه

خبرنگار کیهان پرسید: آیا شما هم نظیر شاه، نقش بین‌المللی خواهید داشت؟

دکتر یزدی پاسخ داد: شاه هیچ رل بین‌المللی بازی نکرده و فقط نوکر تمام ابرقدرتها بود، ما هرگز چنین رلی نخواهیم داشت. از وی سئوال شد آیا ایران نقش بین‌المللی خود را در خلیج فارس بعنوان ژاندارم این منطقه همچنان ایفا خواهد کرد؟ وی پاسخ داد: ژاندارم خلیج بودن بمعنای داشتن رل بین‌المللی نیست، حکومت جمهوری اسلامی ایران هرگز نقش ژاندارم و پلیس منطقه را نخواهد داشت.

دکتر یزدی افزود: ما همچنین صادرکننده انقلاب به کشورهای منطقه نخواهیم بود ما کسانی نیستیم که در نقاط دیگر انقلاب کنیم، چرا که این ما نیستیم که باید بجای مردم سایر کشورها قیام کنیم، این خود مردم هستند که باید برای تغییر وضع خود انقلاب کنند، از وی در مورد همکاری با مارکسیستها سئوال شد، پاسخ داد: ما هیچ همکاری با مارکسیستها نداشته‌ایم و ما در جنبش اسلامی هر آمده نیز با مارکسیستها همکاری نخواهیم داشت، چرا که جنبش اسلامی از نظر مبانی فکری و عقیدتی با کمونیسم ناسازگار است اما در یک حکومت اسلامی مارکسیستها هم برای ابراز عقیده آزادند. از وی سئوال شد آیا مارکسیستها می‌توانند حزب داشته باشند؟

جواب داد: البته مارکسیستها اجازه خواهند داشت که حزب درست کنند و فعالیت کنند.

دکتر یزدی در پاسخ به این سئوال که آیا در کنار جمهوری اسلامی انواع دیگر حکومت مانند جمهوری دمکراتیک به رأی گذاشته خواهد شد یا نه؟ گفت: اولاً مردم به نظام شاهنشاهی نه گفته‌اند پس سئوال مجدد در مورد آن بی‌معنی است، دوماً جمهوری اسلامی دمکراتیک هم هست، درصورتیکه هرجمهوری دمکراتیک الزاماً اسلامی نیست، اما بسهم جهت چون جنبش اسلامی است و انقلاب ملت اسلامی است لاجرم حکومت جدید موردنظر مردم هم جمهوری اسلامی خواهد بود.

وی در مورد آزادی مطبوعات گفت: همچنانکه گفتم سیستم ما دمکراتیک است و در آن آزادی کامل مطبوعات تضمین میشود، حتی اگر روزنامه‌ها منعکس کننده نقطه نظرهایی باشند که مخالف نقطه نظرهای دولت است.

زیربار زور نمی‌رویم

دکتر یزدی درباره زنان گفت: در دولت اسلامی هیچکس حق ندارد مزاحم آزادی مردم بشود، زنها آزاد خواهند بود تا سرنوشت خود را انتخاب کنند و هیچ فشاری در موارد مختلف از جمله لباس کار، نوع لباس و تحصیلات به اراده هر کس بستگی دارد، چه زن و چه مرد، کسانی که تحت عناوین مختلف به مردم حمله میکنند دانسته و یا ندانسته وابسته به دستگاه هستند، آنچه در نظام اسلامی باید رعایت شود، عفت و عصمت است ولو اینکه کسی معتقد به حجاب اسلامی نباشد، باید یک اصولی را رعایت کند، این مختص زنان نیست. اسلام جلو هر نوع فسادی را خواهد گرفت و در مقابل آن ایستادگی خواهد کرد. خواه فساد مردان و خواه فساد زنان، آنچه را که ما مخالف هستیم اینست که زنان ما بصورت یک شئی درآیند و آنچه که ما خواستاریم آنست که زنان شخصیت انسانی خود را بیابند.

از وی در مورد سیاست خارجی دولت آینده سئوال شد.

او گفت: سیاست ما بیطرفی مثبت خواهد بود و مادر نزاعهای ابر قدرتها مداخله نخواهیم کرد ولی هر دولتی که بخواهد نظریات و منافع خود را به ما تحمیل کند، زیر بار نخواهیم رفت و با او خواهیم جنگید.

وی در این مصاحبه اعلام کرد که حضرت آیتالله خمینی از طریق درمزی کلارک، وزیر سابق دادگستری امریکا که برای دیدار آیتالله به پاریس آمده بود پیامی برای مردم آمریکا فرستاده است. حضرت آیتالله در این پیام خطاب به مردم آمریکا گفته است که: «آنها نباید به دولتشان اجازه بدهند در امور کشورهای مختلف دخالت کنند و از دولت غیرقانونی ایران پشتیبانی کنند.

از دکتر یزدی در مورد نقش آیتالله خمینی در دولت آینده سئوال شد، وی پاسخ داد حضرت آیتالله خمینی بارها گفته‌اند که هیچ مقام رسمی در دولت آینده نخواهند داشت و نقش و وظیفه ایشان همچنان که تا امروز بوده هدایت و راهنمائی مردم و دولت است.

به دکتر یزدی گفته شد که گروههائی بدلیل مذهبی بودن در مجالس مختلف، مانع سخنرانی غیرمذهبی‌ها میشوند، آیا این عمل را تأیید میکنید؟ وی جواب داد: پائین کشیدن سخنران چنانچه جز کسانی باشد که برای سخنرانی دعوت شده است درست نیست، البته این بستگی دارد به اینکه تظاهرات از طرف چه کسی ترتیب داده شده باشد، اگر چنانچه تظاهرات از جانب دستجات و گروه اسلامی ترتیب داده شده است سخنرانان هم باید مطابق برنامه تنظیمی سخنرانی کنند.

شاه از «خیانت» دوستانش رنج می کشد

● شاه ۱۲ کیلو لاغر شده است.

مراکش - خبرگزاری فرانسه - برخی از ایرانیان مقیم مراکش دیروز گفتند شاه یک دوره خستگی شدید نزدیک به افسردگی و پریشانی را پشت سر گذاشته است.

بگفته این افراد شاه دوازده کیلو لاغر شده و به ویژه از چیزی که «خیانت» افرادی که آنها را مسلمان‌ترین دوستان خود می‌پندارد رنج می‌کشد.

یکی از ایرانیان گفت وآنانی که بیشتر از همه مدیون او هستند او را ترک گفته‌اند. از حدود دوهزار نفر نزدیکان شاه فقط پنجاه نفر او را ترک نگفته‌اند. همین افراد وفادار به او هستند که اینک در مراکش در اطرافش جمع شده‌اند.

از سوی دیگر در میان اطرافیان شاه گفته میشود که شهبانو با حضور مستمر در کنار شاه، با مفاند و با همکاری مؤثری که دارد کمک زیادی به شاه میکند.

به گفته این منابع ایرانی، چنین مینماید که شاه امید به بازگشت به ایران را برای بدست گرفتن اداره آن بازیافته و حفظ خواهد کرد.

اطرافیان شاه گفتند که وشاه از آگاه شدن ساعت به ساعت جریان اوضاع در ایران دست نکشیده است.

تصمیم شاه برای پذیرفتن عکاسان در بعدازظهر روز چهارشنبه و شاید بعدها پذیرفتن چند روزنامه‌نگار، بی‌تردید دلیلی است بر روحیه جدیدی/ که پیدا کرده است.

شاه وشهبانو دیروز بعدازظهر بمدت ۱۵ دقیقه در جمع خبرنگاران وعکاسان حاضر شدند.

دیدار با خبرنگاران خارجی که در حدود ۴۰ نفر بودند در محوطه ویلای «جنان الاکبر» که محل اقامت خانواده سلطنتی ایران است صورت گرفت. مأموران امنیتی مراکش بشدت مراقب اوضاع بودند.

شاه وشهبانو گرفته وناراحت بنظر میرسیدند ولی با وجود این به هنگام گرفتن عکس سعی می‌کردند لبخند بزنند.

مأموران امنیتی که خبرنگاران را اسکورت میکردند از آنها خواستند که هیچگونه سؤالی مطرح نکنند ولی قبل از آغاز جلسه شاه تعدادی از خبرنگاران را که قبلاً با آنها ملاقات کرده بود شناخت وبعداز آن بود که گفت قصد ندارد به امریکا برود و در نظر دارد فعلاً در مراکش باقی بماند.

رئیس نیروهای امنیتی محافظ شاه قبل از دیدار خبرنگاران از وی گفت «اگر هر یک از شما عکسی جز عکس شاه از داخل ویلا بگیرید دوربینهای شما ضبط خواهد شد.»

شاه و همسرش از بدو ورود خود به مراکش تاکنون جرأت نگرده‌اند از ویلای محل اقامت خود خارج شوند و نیروهای امنیتی بشدت از این محل محافظت میکنند.

منابع نزدیک به شاه گفتند که وی برنامه سفر خود به امریکا را به تأخیر انداخته زیرا شاه قصد دارد که در منطقه باقی بماند و در ضمن از حمایتی که گویا کمتر از آیتالله خمینی دشمن شماره یک شاه بعمل آورده ناخرسند است. شاه در گفتگوی خصوصی به خبرنگاران گفت که قصد بازگشت به مصر را ندارد.

فرهاد بهبودی سفیر ایران در مراکش دیروز شش ساعت با شاه دیدار کرد.

بیانیه آیت‌الله روحانی در مخالفت با دولت بختیار

قم- حضرت آیت‌الله حاج‌سیدمحمد صادق روحانی، ضمن صدور بیانیه‌ای مخالفت خود را با دولت دکتر بختیار اعلام داشتند.

متن این بیانیه بشرح زیر است:

بسمه وجلت اسمائه

اینجانب درمصاحبه مطبوعاتی درتهران و درمشهدنرانی خود پس از مراجعت به قم رسماً اعلام داشتم که دولت بختیار مورد اعتماد و تأیید ما نیست. زیرا که اولاً دولت فعلی منتخب همان رژیم و شاهی است که خود ازطرف مراجع و قاطبه ملت مسلمان ایران غیرقانونی و مخلوع اعلام شده است و انفصال شاه را درسال قبل، حقیر اعلام نمودم. ثانیاً خود آقای بختیار تا دیروز اظهار میداشت که مجلس رستاخیزی از ملت نیست و تصمیمات آن ارزش قانونی ندارد. و طبیعی است دولتی که ازهمان مجلس رأی اعتماد بگیرد هرگز نمی‌تواند رسمیت داشته باشد.

پس بطور کلی از نظر ما این مجلس و این دولت و قوانین آنها ارزش قانونی ندارد و مسؤولیت کشتارهای اخیر و ضربه‌وجرح مردم بوسیله چماق بدستها درتهران و اهواز و خوی و اندیمشک و دزفول و اراک و شهرستانها و طبقات دیگر هم مستقیماً به عهده به اصطلاح دولت فعلی است که باید در محاکم صالح پاسخگوی آن باشد.

والسلام علیکم و رحمةالله و برکاته

۲۱ صفر ۱۳۹۹ هجری

محمد صادق‌الحسینی الروحانی

اعتصاب «۱۱۸» پایان می‌گیرد

کارکنان اعتصابی ۱۱۸ تهران بعد از تماس کمیته اعتصابات این اداره با کمیته تنظیم اعتصابات منتخب امام خمینی، با توجه به نیاز عمومی مردم به اطلاع از شماره‌های تلفن، طی اطلاعیه‌ای آمادگی خود را برای آغاز به کار اعلام داشتند.

دراین اطلاعیه آمده است:

از کلیه همکاران اداره خدمات تلفنی (۱۱۸) تقاضا می‌شود ساعت ۸/۳۰ روز پنجشنبه ۵۷/۱۱/۸ در جهت تأیید کمیته تنظیم اعتصابات منتخب امام خمینی برای بازگشایی این اداره حضور بهم رسانند.

با نهایت تأسف درگذشت ناگهانی همسر ویدر عزیزمان مرحوم اسماعیل فدایی وکیل پایه یک وقاضی سابق دادگستری را باطلاع اقوام وآشنایان میرساند، مجلس ترحیم زنانه ومردانه آن مرحوم روز دوشنبه ۹ بهمن ماه از ساعت ٤ الی ٦ بعدازظهر در خانقاه صفی علیشاه منعقد میباشد.

زینت فدایی- ایران‌پور- فرزاد- مهرداد ودکتر سهیل فدایی

اطلاعیه شرکت نفت

بدین وسیله باطلاع عموم همکاران محترم تأسیسات نفت ری میرساند، که روز جمعه ۵۷/۱۱/٦ ساعت ۹ بامداد دراولین سمراهی انبار ری جهت استقبال از تشریف‌فرمائی زعیم عالیقدر نایب‌الامام خمینی حضور بهمرسانند.

ما کارگران وکارکنان کارخانه سیمان ری

مجدداً همبستگی خود را بطور کامل با نهضت انقلابی اسلامی تا رسیدن به هدف مقدس رهبر عالیقدر ملت ایران امام خمینی اعلام میداریم.

کارکنان وسندیکای کارگران کارخانه سیمان ری

آگهی

شرکت صنایع چوب سنتاب- تلفن ۱۳- ۹۷۳۰۱۱ خیابان آیزنهاور- ۷۷۹

لوازم اداری چوبی مدرن- کابینت آشپزخانه- درهای چوبی- تختخواب نوع اعلا با قیمت مناسب آماده تحویل فوری میباشد.

ن ۷۳۰٤۹

باندوه فراوان فوت والد، ارجمندمان را باطلاع خاندان مدنی اصفهانی میرساند، مجلس ختم آنمرحومه جمعه ٦ بهمن از ساعت ۲ تا ٤ بعدازظهر در مسجد امام حسن واقع در تهران نو میدان ولوق منعقد است.

فرزندان آن مرحومه: صدیقه- ابوالقاسم- حسین- علی- مرتضی- مصطفی- ناصر- منصور

با تاسف بسیار فوت والده آقای مصطفی مدنی اصفهانی رئیس هیئت مدیره شرکت را به اطلاع دوستان و همکاران میرساند مجلس ختم آن مرحومه جمعه ٦ بهمن از ساعت ۲ تا ٤ در مسجد امام حسن، تهران نو میدان ولوق برگزار میشود.

شرکت شیمی سود- ترانسپورت سود ایران

خیرمقدم شورای همبستگی شهرستان آمل بحضور حضرت آیت‌الله‌العظمی خمینی در صفحه ٤

اعلامیه سندیکای صاحبان کارخانجات ریخته‌گری ایران

بسم‌الله‌القاسم الجبارین

صنعت در ایران به معنای آنچه در کشورهای پیشرفته وجود دارد به چشم نمی‌خورد زیرا چهاولگران استعمارگر خارجی با همکاری حکومتهای فاسد ۲۵ ساله گذشته از ایجاد صنایع اساسی و متکی به مواد اولیه و امکانات داخلی جلوگیری نمودند تا با صدور کالای نیمه ساخته و مواد اولیه در همه زمینه‌ها به چهاول و غارتگری خود ادامه دهند.

در این میان با همه موانع و اشکال تراشیهای رژیم فاسد و رقابتهای نامشروع و موذیانه خارجی پایه‌گذاران صنعت ریخته‌گری ایران بر اساس فکر ملی و مذهبی بجای زد و بند با عوامل استعمارگر و با دست زدن به کارهای غیر تولیدی و سود آور بر غم مشکلات و خواست وابستگان سیاستهای استثمار و استعمارگر داخلی و خارجی با تمام امکانات و هستی خود نسبت به تاسیس کارخانه‌های ریخته‌گری اقدام نمودند تا رشته‌ای از صنایع ملی را جهت ساخت زیر بنای استقلال اقتصادی ایران ایجاد نمایند. بنیانگزاران صنایع ریخته‌گری ایران همبستگی و شرکت خود را در جنبش اسلامی ملت ایران اعلام و همه امکانات و نیروی خود را در راه پیروزی خواستهای مردم مسلمان ایران تحت رهبری امام خمینی بکار می‌گیرند تا نقش خود را در خدمت به شکوفائی صنعت و استقلال اقتصادی ملی ایفا نمایند.

سندیکای صاحبان کارخانجات ریخته‌گری ایران

اول بهمن ۱۳۵۷

شرکت پارس متال (سهامی خاص)

کارخانه لوله و اتصالات چدنی- کلاچ

کارخانه مالی بل

کارخانه ایران والونو

کارخانه ریخته‌گری شوفاژ کار

کارخانه نورد قطعات فولادی

ن ۷۳۰۷۲

آخرین خبر:

امام خمینی برای بازگشت تصمیم من قطعی است

آیت‌اله دکتر مفتح سخنگوی جامعه روحانیت مبارز تهران ظهر امروز اعلام کرد با تماسی که چند دقیقه پیش با حضرت آیت‌الله العظمی امام خمینی گرفته شد ایشان فرمودند که تصمیم من برای حرکت بسوی تهران قطعی است و در آن تجدیدنظر نکرده‌ام. دکتر مفتح اضافه کرد آیت‌الله العظمی درخواست آمریکا را برای به تأخیر انداختن تاریخ مراجعت خویش به ایران نپذیرفته و آنرا رد کرده‌اند. مفتح اضافه کرد تصمیم امام خمینی برای مراجعت فردا به تهران قطعی است و خبر آسوشیتدپرس در مورد موافقت با تأخیر سفر حقیقت ندارد.

● نماینده بختیار که حامل پیام مهمی برای امام‌خمینی بود، دیشب در حدود یکساعت با اطرافیان ایشان در پاریس مذاکره کرد.

اطرافیان امام‌خمینی قرار است در یک کنفرانس مطبوعاتی بعدازظهر امروز خبر تصمیم امام خمینی را که نپذیرفتن درخواست بختیار است، رسماً اعلام کنند.

آخرین خبر درباره پخش بازگشت امام خمینی

سخنگوی شورای موسس اتحادیه کارکنان رادیو تلویزیون ساعت ۱۱/۳۰ صبح امروز اعلام کرد که مراسم ورود آیت‌الله خمینی به طور مستقیم از رادیو وتلویزیون پخش نخواهد شد. علت عدم پخش مستقیم مراسم ورود آیت‌الله خمینی به ایران، از طرف سخنگوی این شورا، مخالفت مقام‌های دولتی عنوان شد. این سخنگو اضافه کرد که از چند روز پیش مذاکراتی برسر پخش مستقیم این مراسم با دولت صورت گرفت که نتیجه آن منفی بود. بنابراین کارکنان تلویزیون این مراسم را ضبط خواهند کرد تا در فرصتی مناسب آن را از تلویزیون پخش نمایند.

امام خمینی: ۸ فردا در تهران خواهم بود

قم- امروز بیشتر نزدیکان و نمایندگان امام خمینی در قم، بطور مرتب با پاریس، در تماس تلفنی بودند.

حدود ساعت ۱۰ صبح امروز، امام خمینی، تلفنی به نمایندگان خود در قم اطلاع دادند که هیچگونه تغییری در برنامه سفرشان روی نداده است. حضرت آیت‌الله‌العظمی خمینی تأکید کردند که ساعت یک بامداد فردا به وقت تهران ساعت ۱۱ شب بوقت پاریس با هواپیمای ارفرانس از پاریس پرواز می‌کنند و ساعت ۸ بامداد فردا در تهران خواهند بود. حجت‌الاسلام محمد یزدی رئیس کمیته تدارکات و استقبال از امام خمینی در قم ضمن تأیید این مطالب گفت:

برخلاف آنچه رادیو بی.بی.سی در خبر دیشب خود عنوان کرد حال مزاجی امام خمینی کاملاً رضایت‌بخش است و اینکه گفته می‌شود، دکتر سهیل‌الدین نبوی از ایشان معاینه کرده کذب محض است.

حجت‌الاسلام حاج سیدمرتضی پسندیده برادر بزرگ امام خمینی نیز ضمن تأیید سلامت کامل حضرت آیت‌الله‌العظمی خمینی گفت: دکتر نبوی، اصولاً پزشک مخصوص امام نیست واز ایشان، معاینه‌ای نکرده است.

کرمانشاه

قهرمان شهر «کرمانشاه» صبح امروز حضرت آیت‌الله عبد الجلیل جلیلی در رأس هیاتی مرکب از روحانیون و محترمین شهر برای استقبال از زعیم عالیقدر حضرت آیت‌الله العظمی خمینی عازم تهران شد.

مشهد

سیل جمعیت از مشهد بوسیله سواری و اتوبوس از پیروز باوجود بارندگی‌های شدید و ریزش برف زیاد بطرف تهران حرکت کرده و میکند.

از شهرهای خراسان نیز، جمعیت کثیری بطرف تهران روانه شده‌اند تعداد زیادی اتوبوس نیز حاضر شده‌اند که بطور رایگان جمعیتی را به تهران منتقل کنند.

از طرف آیات عظام مشهد حضرت آیت‌اله مرعشی شخصاً بتهران حرکت کرده‌اند و از طرف آیات عظام قمی و شیرازی نیز نمایندگانی بتهران اعزام شده‌اند

علمای معروف مشهد حضرات آقایان خامنه‌ای، واعظ طبسی، هاشمی‌نژاد- تهرانی نیز بتهران حرکت کرده‌اند.

همچنین حجج اسلام معروف شهرهای خراسان و بعضی از ائمه جماعت نیز از مشهد و شهرهای خراسان بتهران حرکت کرده‌اند.

● به گفته منابع آگاه ستاد برگزاری بزرگترین استقبال تاریخ، همچنان تدارک مقدمات این استقبال را ادامه داده و اینک خطوط اصلی برنامه استقبال کاملاً آماده شده است.

به گفته این منابع سیل جمعیت از همه شهرستانها بصورت سوسام‌آوری بطرف تهران درحرکت است بطوریکه انتظار میرود صدیونها نفر از مردم شهرستانها تا صبح فردا به تهران بیایند.

روحانیت تهران برای کمک به مردمیکه امروز تا فردا وارد تهران میشوند پیش‌بینی‌هائی کرده و از جمله بیشتر مساجد تهران و بعضی از مدارس را برای پذیرائی و اسکان مسافران شهرستانها آماده کرده است.

به گفته منابع مذکور از پریروز در برخی شهرستانها مقامات محلی از حرکت اتوبوسها و اتومبیل‌های سواری بطرف تهران ممانعت میکنند ولی با این وجود مردم بصورت کاروانهای چند صد نفری بسوی تهران راه افتاده‌اند.

● از طرف دیگر امروز تأیید شد که نمایندگان مراجع تقلید قم حضرات آیات عظام شریعتمداری، گلپایگانی و نجفی مرعشی برای استقبال از امام خمینی به تهران خواهند آمد. صدها تن از علما و مدرسین حوزه‌های علمیه قم و مشهد و اصفهان و سایر شهرها نیز در مراسم استقبال از رهبر انقلاب شرکت خواهند کرد و به تهران خواهند آمد.

به گفته منابع آگاه برای جلوگیری از تراکم جمعیت در هنگام ورود جمعاً ۱۱۰۰ نفر از نمایندگان همه اقشار ملت برای حضور در سالن فرودگاه و همچنین فاصله بین میدان آزادی و فرودگاه مهرآباد با کارت مخصوص دعوت شده‌اند. این عده در نقطه‌ئی از بلوار الیزابت اجتماع خواهند کرد و با وسائلی که دراین نقطه پیش‌بینی شده به مهرآباد خواهند رفت. کمیته برگزاری مراسم استقبال از مردم دعوت کرده است در سایر نقاط مسیر مستقر شوند و وارد فاصله میان میدان آزادی (شهیاد سابق) و فرودگاه مهرآباد نشوند.

امروز همچنین گفته شد که کمیته برگزاری مراسم استقبال پیش‌بینی‌های امنیتی گسترده‌یی را برای حفظ نظم و همچنین جلوگیری از اغتشاش‌های تحریک‌آمیز بعمل آورده و صدها نفر از جوانان مسلمان در طرح حفاظت از جان رهبر انقلاب شرکت و فعالیت خواهند کرد.

کمیته برگزاری استقبال:

در برنامه ورود امام خمینی تغییری داده نشده

کمیته برگزاری استقبال از امام خمینی، امروز در اطلاعیه شماره ۳ خود ضمن تأکید براین که در برنامه ورود امام خمینی تغییری داده نشده است مسیر حرکت امام خمینی را مجدداً اعلام کرد. متن این اطلاعیه چنین است:

بسمه تعالی

اطلاعیه شماره ۳ کمیته برگزاری استقبال از امام خمینی

خواهران وبرادران عزیز

ورود امام خمینی طبق برنامه قبلی وبدون هیچگونه تغییری به خواست خدا انجام می‌گیرد. ضمن اعلام برنامه حرکت محظیکه تذکراتی در زیر داده می‌شود که توجه به آنها برای برگذاری هرچه باشکوه‌تر مراسم ضروری است.

برنامه حرکت:

ورود به فرودگاه مهرآباد ساعت ۸ صبح جمعه شش بهمن ماه

حرکت از فرودگاه ساعت نه

ورود به بهشت زهرا وایراد سخنرانی درحدود ساعت دوازده ظهر

مسیر حرکت:

فرودگاه مهرآباد- میدان آزادی- خیابان آیزنهاور- میدان مجسمه- دانشگاه تهران- خیابان پهلوی- میدان راه آهن- خیابان شوش- جاده کرمانگاه- بهشت زهرا

محل تجمع مستقلین:

از میدان آزادی تا بهشت زهرا برطبق مسیر حرکت

تذکرات:

۱- ازعموم‌هموطنان تقاضا می‌شود که برای رعایت نظم و امکان انجام صحیح برنامه کمال همکاری را با مأموران انتظامی بفرمایند.

۲- درمیان صفوف مستقلین، راهروئی برای عبور امام و همراهان، باز می‌ماند که مأموران انتظامی در دو طرف آن ایستاده‌اند. خواهشمند است در باز ماندن این راهرو بامأموران همکاری کنید و پس از عبور امام به خیابان‌های مسیر هجوم نبرید بلکه از خیابان‌های جنبی به طرف منازل خود، منظم و آرام، حرکت کنید.

۳- از پارک وسایط نقلیه در سراسر مسیر و خیابان‌های اطراف و بسیجهای بنزین خودداری بفرمایید.

۴- برای رعایت بهداشت و احتراز از هرنوع مسمومیت و بی‌نظمی و حفظ طهارت اسلامی از گرفتن و پخش غذا و قربانی کردن خودداری شود و هرکس غذای موردلزوم خود را همراه داشته باشد.

۵- از آذین‌بندی و هرنوع تشریفات و تجملات که مخالف باموازین اسلامی و شئون انسانی است پرهیز گردد.

۶- در برابر هرپیشامد احتمالی و مسائلهای خونسردی خود را حفظ کرده، مسأله را بامأمورین انتظامی درمیان بگذارید.

کمیته برگزاری استقبال از امام خمینی ۵۷/۱۱/۱۵

شورای هماهنگی:

تنها آذین استقلالمان، حضور در استقبال است

شورای هماهنگی سازمان‌های ملی و دولتی در اعلامیه‌ای که انتشار داد اعلام کرد در پرچمدن بساط فرعونی و طاغوتی تنها آذین استقلالمان حضور در استقبال از رهبر بزرگ انقلاب است.

دراین اعلامیه آمده است: شورای هماهنگی سازمان‌های ملی و دولتی پی‌آمد انتظاری طولانی و روزگاری به سیاهی ظلم که تجلی سپیده‌دم است با ارمغان آزادی و استقلال از سوی رهبر بزرگ انقلاب برای ملت ایران کارکنان سازمان‌های دولتی و ملی وابسته به شورای مرکزی هماهنگی ورود نایب‌الامام خمینی را به خاک وطن که از خون شهیدان متبرک شده است، خیرمقدم می‌گویند، و میثاق خود را در ادامه مبارزه با دشمنان داخلی و خارجی ایران تا پیروزی نهایی تجدید می‌کنند.

شورای هماهنگی از کلیه کارمندان سازمان‌های وابسته تقاضا کرده در جایگاه استقبال این شورا در میدان ۲۴ اسفند حضور بهم رسانند.

حمله شدید دکتر کشاورز به شوروی و حزب توده

لوزان- خبرگزاری فرانسه- یکی از پایه‌گذاران حزب توده ایران دیروز به شدت روش شوروی را محکوم کرد و در مورد بازگشت قبل از موقع مناسب به ایران به آیت‌اله خمینی هشدار داد.

دکتر فریدون کشاورز در گفت‌وگوئی با روزنامه «ساعت بیست و چهار»، چاپ لوزان، سویس، گفت از این بیم دارد که رهبر مذهبی ایران که «احترام زیادی» برایش قائل است گروگان نظامیانی گردد که به شاه وفا دارند. دکتر کشاورز در سال ۱۹۴۶ وزیر بود، بعد در سال ۱۹۴۹ تبعید و دوبار بطور غیابی به مرگ محکوم شد.

با اینکه دکتر کشاورز قبل از اقامت در بغداد، الجزیره و ژنو ده دوازده سال در شوروی زندگی کرده، تأکید میکند که «شوروی از رژیم شاه حمایت کرده» است. او کیانوری، دبیر کل حزب کمونیست ایران، را «استالینیست» خواند و گفت اوبا «دربار شاه» به ویژه با خواهر شاه تماسهائی گرفته است».

او تأیید کرد که اصلانی، یکی از مأموران «ساواک» در سالهای ۱۹۶۰ تمامی سازمان زیرزمینی حزب توده را کنترل میکرد و افزود که «این حزب حتی در تهران یک سازمان مهم ندارد. تظاهرات چپ کلیه گرایشها را در برمی‌گرفت: مائوئیستها، تروتسکیستها، کمونیستهای مؤمن و معتقد و کمونیستهای مستقل.

شرکت واحد اتوبوسرانی

دبیر سندیکای رانندگان شرکت واحد اعلام کرد:

۵۰ دستگاه اتوبوس شرکت واحد اتوبوسرانی صبح فردا از محل بولوار الیزابت مستقلین حضرت آیت‌الله‌العظمی خمینی را به فرودگاه میبرد.

علی اکبر خبازها دبیر سندیکای رانندگان شرکت واحد اتوبوسرانی تهران وحومه گفت: کمیته برگزار کننده استقبال، ضمن مراجعه به شرکت واحد خواستار ۵۰ دستگاه اتوبوس شد و مقرر گردید: صبح فردا این اتوبوسها در بلوار الیزابت آماده انتقال مستقلین به فرودگاه وبالعکس بشود. این اتوبوسها با آرم تشریف فرمائی امام خمینی مشخص شده است.

استقبال فدائیان خلق از امام خمینی

خانواده‌های شهدا و زندانیان سیاسی آزاد شده وابسته به سازمان چریکهای فدائی خلق ایران و هواداران آنان طی اطلاعیه‌ای اعلام کردند که به مناسبت ورود حضرت آیت‌الله‌العظمی خمینی زعیم عالیقدر و رهبر شیعیان جهان در مراسم استقبال شرکت خواهند کرد.

در اعلامیه آنان آمده است که از تمامی خانواده‌های زندانیان و هواداران آنان دعوت میشود جهت استقبال در ساعت ۶/۵ صبح در محل تقاطع خیابان آیزنهاور، نواب، ضلع شمال غربی اجتماع کنند.

رادیولندن: به شرط انتخابات صحیح بختیار حاضر به قبول تغییر رژیم است

رادیو لندن- دکتر شاپور بختیار نخست‌وزیر ایران دیروز اظهار داشت که با آیت‌اله خمینی تماس خواهد گرفت و نامه‌ای با پیک خصوصی بپاریس فرستاده است.

دکتر بختیار بطور ضمنی گفت محتویات این نامه تا دو روز دیگر افشا خواهد شد.

خبرنگار بی.بی.سی در تهران میگوید که در جلسه بامداد امروز مجلس شورایملی نخست‌وزیر نیز باین نکته اشاره کرد که حاضر است در قانون اساسی تغییری داده شود تا رژیم سلطنتی جای خود را به جمهوری بدهد ولی افزود که در صورتی با این تغییر موافقت خواهد کرد که انتخابات صحیح برای تشکیل یک پارلمان جدید صورت گیرد.

از طرف مقامات دولتی:

پرواز هواپیماهای کلیه کشورها به ایران قدغن شد

از نیمه شب دیشب کلیه فرودگاههای کشور بمدت سه شبانه روز (۷۲ ساعت) بسته شد و بدنبال اجرای این دستور قبوای نظامی در فرودگاهها مستقر شدند. یک مقام هواپیمایی کشوری امروز ضمن اعلام این خبر گفت: چون کارمندان کنترل پرواز در سطح کشور در اعتصاب بسر میبرند، از اینرو پرواز هواپیماها از فرودگاههای ایران به خارج و پرواز هواپیماها از کشورهای خارج به فرودگاه تهران و سایر فرودگاههای کشور قطع شده است و به کلیه شرکتهای هوائی نیز اعلام شده است که طرف ایمن مدت پروازهای خود را به تهران و سایر فرودگاههای بین‌المللی ایران مثل شیراز، آبادان وبندرعباس لغو نمایند.

بدنبال اجرای این دستور یک هواپیمای مسافری متعلق به شرکت هواپیمائی «سوئیس‌ایر» در فضای ایران بطرف فرودگاه مهرآباد پیش میآمد که ناچاراً باین هواپیمای اجازه داده شد که درخاک ایران به زمین بنشیند ولی سایر هواپیماهائی که از فضای کشورهای دیگر بسوی فضای ایران میآمدند دستور داده شد که مسیر خود را تغییر داده ودر کشور دیگری فرود آیند.

با اتخاذ این تصمیم هواپیمای ال‌ایتالیا که قرار بود به تهران بیاید پرواز خودرا به تهران لغو کرد و پروازهای پان‌امریکن و سانا از فرودگاه مهرآباد انجام نشد.

فرودگاه شبها بسته است

با اعتصاب کارمندان کنترل پرواز، پرواز هواپیماها از ساعت ۵ونیم بعدازظهر تا ساعت ۷ونیم صبح قطع بود و کلیه پروازها درساعات روز انجام میگرفت ولی باتصمیم جدید کلیه پروازها درساعات روز نیز قطع گردیده است با این تصمیم پروازهای چارتر داخلی نیز قطع شده است و هواپیماهای کوچک که برای این کار از آنها استفاده میشد تاصبح روز یکشنبه هفته آینده نمیتوانند به پرواز درآیند.

اعلامیه فرمانداری نظامی

شب گذشته اعلامیه شماره ۳۳ فرمانداری نظامی تهران و حومه در مورد بسته شدن فرودگاهها باین شرح منتشر شد.

بعلت اعتصاب کارمندان کنترل پرواز اداره هواپیمائی کشوری در سطح مملکت و عدم پرواز بعضی از شرکتها مثل «لوفت هانزا» و «ارفرانس» تا تکمیل و تجهیز فرودگاههای کشور بمدت سه روز از ساعت ۲۴ (نیمه شب روز چهارشنبه) چهارم بهمن ماه ۱۳۵۷ کلیه فرودگاههای کشور بسته اعلام میگردد.

فرمانداری نظامی تهران و حومه- سپهبد مهدی رحیمی

● اعلام آمادگی برای پرواز ویژه امام خمینی

کارکنان سازمان هواپیمایی کشوری با کسب نظر و تأیید کمیته هماهنگی اعتصابات منتخب امام خمینی و همگامی با کارکنان هواپیمایی ملی ایران بمنظور تأمین سلامت پرواز مخصوص آن حضرت تصمیم گرفتند، با وجود حالت اعتصاب در محل خدمت خود حاضر گردند (این موضوع قبلا مورد مذاکره و موافقت مقامات سازمان هواپیمایی کشوری قرار گرفته بود.)

علیرغم توافق قبلی، صبح روز چهارشنبه ۵۷/۱۱/۴ کارکنان سازمان هواپیمایی کشوری بعلت اشغال فرودگاه توسط نظامیان امکان ورود به محل کار خود را نیافتند.

در اعلامیه کارکنان سازمان هواپیمائی کشوری آمده است: بدین وسیله به اطلاع ملت مبارز ایران میرساند که کارکنان سازمان هواپیمایی کشوری و شرکت هواپیمایی ملی ایران آمادگی کامل دارند ظرف مدت چند ساعت بمنظور انجام پرواز ویژه امام خمینی فضا و فرودگاههای ایران را از هر لحاظ آماده سازند و کلیه ادعاهای فرمانداری نظامی تهران در این موارد قویاً تکذیب میگردد.

دعوت به همکاری و استقبال از پرواز امام خمینی

از کلیه کارکنان هواپیمایی ملی ایران و هواپیمایی کشوری دعوت میشود جهت خدمت هر چه بهتر و بیشتر در مورد پرواز امام خمینی ساعت هفت صبح روز جمعه ۵۷/۱۱/۶ در محل باشگاه هواپیمایی ملی ایران حضور بهم رسانند.

شورای هماهنگی کارکنان هما و هواپیمایی کشوری

مستشاران هواپیمایی کشوری

امروز اعلام شد به خدمت کلیه مستشاران و کارمندان خارجی هواپیمائی کشوری درایران خاتمه داده شده و این افراد باید حداکثر تاآخر اسفندماه خاک ایران را ترک کنند تعداد این مستشاران متجاوز از ۴۰ نفر است که حقوقهای گزافی دریافت می‌داشتند و کارمندان ایرانی بخوبی میتوانند وظیفه آنان را انجام دهند

تعطیل مهرآباد به کشورها اعلام شد

امروز اعلام شد تعطیل ۷۲ ساعته فرودگاه مهرآباد و سایر فرودگاههای کشور به کلیه سازمانهای هواپیمائی کشورها اعلام شده است.

بختیار از امام خمینی سه هفته فرصت خواست

تهران- اسوشیتد پرس- یک منبع بسیار مطلع امروز (پنجشنبه) گفت شاپور بختیار، نخست‌وزیر، از آیت‌اله خمینی خواسته است که بازگشت به ایران را مدت سه‌هفته به تأخیر اندازند.

این منبع، که درخواست گردنامش فاش نشود، گفت بختیار اخطار کرده است که نمی‌تواند، درصورت بازگشت آیت‌اله خمینی طبق برنامه‌ای که برای جمعه تدارک دیده‌اند، مسئولیت سلامت ایشان را به عهده بگیرد. نخست‌وزیر همچنین اعلام خطرکرده است که ارتش درمقابل کوشش برکنار کردن دولت، که شاه منصوب کرده است، و قراردادن جمهوری اسلامی به طرق خلاف قانون اساسی ساکت نخواهد نشست.

بختیار درپیام خود به آیت‌اله نوشته است «بنابراین تقاضا دارم که بازگشت خود را لااقل سه‌هفته به تعویق اندازید تا من فرصت برداشتن قدمهایی درجهت تضمین سلامت آقا و انجام اقداماتی که قانون اساسی را نقض نکنند و درعین حال ارتش را آرام سازد داشته باشم.»

منبع گفت مقامات حکومت نظامی همه فرودگاههای غیرنظامی را بستهاند تا دلیل موجهی برای تعویق سفرخمینی فراهم آورده باشند.

نظریه امام خمینی

رویتر- پاریس- آقای قطبزاده در تلویزیون فرانسه گفت جنبش اسلامی ایران، شوروی را تهدید میکند، پس از پخش این سخن، حضرت آیت‌الله العظمی خمینی بلافاصله، بیانیه‌ای برای تلویزیون فرانسه، فرستاده‌اند و گفته‌اند آقای قطبزاده سخنگو و مشاور من نمیباشد.

بختیار: نامه‌ام بدست امام خمینی رسید

دکتر شاهپور بختیار نخست‌وزیر امروز به خبرنگار کیهان گفت طبق اطلاع رسیده نامه‌ام به دست آیت‌الله‌العظمی خمینی رسیده است.

نخست‌وزیر روز گذشته دریک گفتگو با خبرنگار صدا و سیمای ایران، اعلام داشت که نامه‌ای برای حضرت آیت‌الله‌العظمی خمینی ازطرف ایشان فرستاده شده که گویا هنوز بدست آیت‌الله نرسیده و تازمانیکه پاسخی به این نامه داده نشود، هیچگونه اظهار عقیده‌ای نخواهم کرد. دکتر بختیار درپاسخ به این سئوال که با توجه به نقش آیت‌الله‌العظمی خمینی درانقلاب ملت، چه ترتیبی ازطرف دولت داده شده و چه تماس‌هایی ازطریق دولت با ایشان گرفته شده است، گفت:

«از مدتی پیش افرادی را بطور مستقیم و یا غیرمستقیم به حضور ایشان فرستاده‌ام و یا خودشان ابتکار عمل را درست گرفته و به طرق مختلف از نظرات ایشان آگاه شده‌ام. ضمناً قسمت عمده آنچه را که ایشان برای تطور و تحول مملکت می‌خواستند و همچنین آزادی‌ها و تأمین اجتماعی منجمله آزادی زندانیان سیاسی را که میلیون و گروههای مخالف که در راستای حضرت آیت‌الله‌العظمی خمینی قرار دارند، در نظر داشتند، گمان می‌کنم در یک مدت کوتاه بدون خونریزی زیاد وتشنج زیاد انجام دادهام وباقی برنامه‌ها را نیز که انجام خواهم داد، در همان حد خواهد بود وبرهمان اصول اهداف ایشان می‌باشد.»

وی سپس در مورد لوایحی که دیروز تقدیم مجلس کرد، اظهار داشت که این دو لایحه بعداز آزادی زندانیان سیاسی، ازاهم لوایح دولت بوده که در صورت تصویب، ساواک به دفتری فقط برای اطلاعات امنیتی خارجی کشور تبدیل می‌شود که خارجی‌ها چنین دفتری رادفتر ضد جاسوسی» می‌نامند. همچنین تعقیب نخست وزیران و وزرای سابق نیز بعداز لغو حکومت نظامی، ممکن می‌گردد.»

وی همچنین گفت که تدبیر قانون اساسی جز بوسیله انتخابات آزاد قانون اساسی ممکن نخواهد بود وتمام مواردی که ما بآن رسیده‌ایم برای تطور و تحول مملکت، می‌خواستند و همچنین آزادی‌ها و تأمین اجتماعی منجمله آزادی

مصاحبه با همسر امام خمینی

حمیده امیری، خبرنگار کیهان در پاریس برای نخستین بار با همسر حضرت آیت‌اله العظمی خمینی مصاحبه کرد.

خبرنگار کیهان می‌نویسد: در خانه چهار اتاقی که محل اقامت امام خمینی است، دو اتاق به همسر، فرزندان و نوه‌های ایشان اختصاص داده شده است. همسر امام خمینی دیروز در حالیکه روی پتو نشسته بود مرا به اتاق خود پذیرفت. در این اتاق کوچک ده زن کنار هم روی پتو نشسته بودند. همسر امام خمینی روسری سرمه‌یی ساده‌یی به سر بسته بود و ژاکت و دامن ساده‌یی به تن داشت. او بسیار خوش مشرب و خوشحال می‌نمود.

عروس امام خمینی به من گفت: خوشحالی همسر امام دائمی است، چرا که ازدواج خوبی داشته است.

همسر حضرت آیت‌اله العظمی درگفت و گوی کوتاهی که داشتیم تاکید کرد که زن باندازه مرد آزاد است.

وی که هر روز با زنان مختلفی که برای دیدار حضرت آیت‌اله به نوفل- لوشاتو می‌آیند ملاقات میکند، در این مصاحبه گفت: البته اسلام برای زنان احکامی دارد، همچنانکه برای مردها نیز احکامی دارد. همسر امام خمینی که ۵۰ سال پیش با حضرت آیت‌اله العظمی ازدواج کرد زندگی خانوادگی‌اش را فضایی صلح‌آمیز و پرتفاهم خواند. وی که دارای سه دختر و یک پسر و چهارده نوه است، سرمشق‌های همسرش را در تنظیم یک کانون خانوادگی، سرمشقهای قابل تأسی ذکر کرده و از کمک ایشان در امور خانواده و همکاری در کارهای خانه بطریقی که یک رهبر طراز نخست مذهبی و سیاسی دارد، یاد می‌کند.

همسر آیت‌اله العظمی در سیزده سالگی به عقد ازدواج ایشان درآمده است.

از وی پرسیده شد تصمیم‌گیری به عهده چه کسی است؟

او گفت: امور داخلی با من بود و امور خارجی با ایشان. ولی همیشه با هم مشورت می‌کردیم.

مذاکرات بازرگان- بختیار برای مراجعه امام خمینی

مقارن ظهر امروز مذاکرات تازه‌ای میان طرفداران آیت‌اله العظمی امام خمینی و شاپور بختیار نخست‌وزیر برای فراهم کردن ورود امام خمینی به تهران انجام گرفت. در این مذاکرات مهندس بازرگان بطور مفصل با بختیار مذاکره کرد. نزدیکان امام خمینی تا ساعت ۱۱ بامداد امروز نتیجه این مذاکرات را فاش نکردند.

پاریس- نماینده کیهان

داریوش فروهر به زوریخ میرود

داریوش فروهر سخنگوی جبهه ملی ایران بعلت بستهشدن فرودگاه مهرآباد بازگشت خودرا به تهران بعقب انداخت.

گفته میشود وی امروز از پاریس به زوریخ میرود تا از آنجا عازم تهران شود.

فروهر تا آخرین لحظات از افشای مذاکرات خود با حضرت آیت‌اله‌خمینی خودداری کرد.

آمادگی شیروخورشید

پزشکان، پرستاران و کادر سازمان جوانان شیروخورشید و آمبولانسهای این سازمان آماده هرگونه کمک در مسیر ورود امام خمینی هستند.

سخنگوی شیروخورشید سرخ اعلام داشت که سازمان جوانان آمادگی خود را برای کمک به مصدومان احتمالی راهپیمائی روزهای ۶ و ۷ بهمن ماه بحال آماده‌باش درآمدند تا کلیه امکانات و کمکهای اولیه و همچنین انتقال مصدومین به بیمارستانها را انجام دهند، از سوی دیگر بیمارستانها و کادر پزشکی بیمارستانها آماده میباشند.

همبستگی کارکنان صنایع الکترونیک

کارکنان صنایع الکترونیک تهران همبستگی خود را با جنبش اسلامی ملت ایران اعلام کرده و کلیه خواستهای همکارانشان را درشیراز مورد تائید قرار دادند.

توطئه سوء قصد به امام خمینی کشف شد

سرویس خارجه کیهان

درحالیکه مسأله بازگشت آیت‌اله خمینی به ایران همچنان مبهم است، منابع موثق در تهران دیروز گفتند که توطئه سوءقصدی علیه آیت‌الله خمینی توسط سرویسهای مخفی ایرانی کشف شده است.

خبرگزاری فرانسه از قول منابع موثق مینویسد که ظاهراً این توطئه توسط «مأموران خارجی» طرح‌ریزی شده که برای همین منظور تربیت یافته و قبلاً درایران رخنه کرده‌اند. این طرح میبایست در هنگام ورود آیت‌اله به ایران در جمعه به مرحله اجرا در می‌آمد.

مسأله حفاظت از جان آیت‌اله خمینی بشدت مورد نظر دولت بوده و نگرانی‌های بسیاری را برای دولت شاپور بختیار بوجود آورده است.

منابع موثق میگویند که برای حفظ جان امام خمینی بیش از ۵ هزار مأمور مخفی در لباس شخصی، نیروی حفاظتی متشکل از واحدهای ارتش، پلیس و ژاندارمری تحت حمایت هلیکوپترهای مخصوص، هم‌اکنون توسط دولت شاپور بختیار بسیج شده است.

ورود آیت‌اله به ایران که تا دیروز صبح کاملاً قطعی بنظر میرسید با تصمیم دیشب فرمانداری نظامی تهران در مورد بستن فرودگاههای کشور تا روز یکشنبه، دچار ابهام شده است. عامل دیگری که براین ابهام می‌افزاید توصیه‌های پزشک مخصوص آیت‌اله است که از او خواسته تا سفر خود را بتعویق اندازد.

خبرنگار بی‌بی‌سی در پاریس گزارش میدهد که دکتر نبوی پزشک مخصوص آیت‌اله به او توصیه کرده که باتوجه به برنامه‌های سنگینی که در تهران در انتظار اوست، بهتر است که سفر خود را چند روز و یا تایک هفته به تعویق اندازد.

دکتر نبوی به خبرنگار بی‌بی‌سی گفته که وضع مزاجی آیت‌اله کاملا خوب است اما بهتر است که ایشان چند روزی در فرانسه استراحت کنند، بخصوص که برنامه بسیار سنگینی در تهران در انتظار اوست.

فرماندار نظامی تهران دیشب اعلام داشت که بدلیل اعتصاب پرسنل هواپیمایی فرودگاههای کشور تا روز یکشنبه بسته خواهد بود.

رادیو ایران قبلاً اعلام داشته بود که بسته شدن فرودگاه دیروز بطور موقت و برای «جلوگیری از حمله گروههای اخلالگر به فرودگاه» بوده است.

دیروز در «نوفل لوشاتو» گفته شد که آیت‌الله خمینی علیرغم اشکالات حاضر همچنان مصمم است طبق برنامه پیش‌بینی شده به ایران بازگردد.

اطرافیان آیت‌اله خمینی دیروز چهارشنبه همچنان به تماس با شرکتهای هواپیمایی ادامه میدادند تا هواپیمایی را برای سفر آیت‌اله و همراهان ایشان به تهران کرایه کنند.

خبرگزاری فرانسه نوشت که آیت‌اله درنظر دارد بهر تقدیر به ایران بازگردد و درصورت عدم امکان نشستن درخاک ایران، دوباره بازخواهد گشت.

خبرنگار بی‌بی‌سی از پاریس گزارش داد که دشواریهایی درمورد کرایه هواپیمایی برای آیت‌اله وجود دارد، بخصوص که بهنگام مخابره گزارش بی‌بی‌سی، بیش از ۳۶ ساعت به زمان پیش‌بینی شده حرکت ایشان باقی نمانده بود.

همه اطرافیان آیت‌اله در مورد دو نکته اتفاق قول دارند: اول اینکه آیت‌اله در مورد بازگشت خود به ایران هیچ نوع تضمینی از طرف دولت دکتر بختیار و ارتش ایران دریافت نکرده، و دیگر اینکه اگر ارتش از فرودآمدن هواپیمای ایشان در تهران جلوگیری کند ایشان به پاریس بازخواهند گشت.

دکتر ابراهیم یزدی یکی از نزدیکان حضرت آیت‌اله دیروز گفت که در هرصورت طرفداران ایشان قصد ندارند که در صورت خودداری نظامیان از پذیرفتن آیت‌اله العظمی در تهران، دست به خشونت بزنند. بااینحال یکی دیگر از نزدیکان آیت‌اله العظمی دیروز در پاریس گفت که «ما برای برخورد آماده هستیم. اگر ارتش واکنش نامساعدی نشان دهد» این به معنی پایان ارتش و متاسفانه پایان کشور خواهد بود، زیرا که واکنش بسیار شدیدی نشان خواهند داد» صادق قطبزاده در مصاحبه‌های باتلویزیون فرانسه گفت که «مساله ارتش برای آیت‌اله مطرح نیست، زیرا که ارتش درصورت اقدام نامساعدی، میلیونها ایرانی را دربرابر خود خواهد داشت.»

قطبزاده گفت که «ما کاملاً از خطراتی که در سر راه است آگاهیم. اما آیت‌اله تصمیم گرفته‌اند بهرتقدیر که شده به تهران عزیمت کنند.» دکتر ابراهیم یزدی نیز گفت که «آیت‌اله باعدم تغییر تصمیم خود، به بازی حساب شده‌ای دست میزند. در سر راه ایشان خطراتی وجود دارد... ممکن است به هواپیمای ایشان تیراندازی شود.» دکتر یزدی سپس بالبخندی خطاب به خبرنگاران گفت: «البته شما هم در این هواپیما خواهید بود.»

در اینحال آسوشیتدپرس به نقل از منابع پلیس یونان گفت که همراهان امام خمینی، به مقامات یونانی اطلاع داده‌اند که ممکن است در سر راه خود به ایران یک روز در آن کشور توقف کنند.

مقامات پلیس یونان اعلام داشتند که نیروهای امنیتی فرودگاه آتن و پلیس این شهر به حال آماده باش در آمده‌اند. با این وصف این مقامات گفتند که ورود امام خمینی به آتن بهیچ وجه قطعی نیست. مدیریت یک هتل بزرگ در آتن نیز اعلام داشت که شانزده اتاق برای همراهان آیت‌اله العظمی درخواست شده اما ورود آنان به هتل «قطعی نیست».

اما خبرگزاری پارس اعلام داشت که سخنگوی کمیته برگزاری استقبال از امام خمینی ضمن تکذیب خبر رادیو لندن در مورد تأخیر سفر آیت‌اله خمینی به ایران، اظهار داشته که آیت‌اله خمینی ضمن تماس تلفنی با آیات عظام در تهران که در ساعت ۲۴ انجام گرفت، با اشاره به خبر رادیو لندن و تکذیب آن تأکید کردند که هیچگونه تغییری در تاریخ بازگشت به ایران داده نشده و بازگشت ایشان به ایران طبق برنامه اعلام شده در ساعت ۸ روز جمعه ششم بهمن ماه ۱۳۵۷ انجام خواهد گرفت. آیت‌اله خمینی همچنین اظهار داشت که دکتر نبوی پزشک مخصوص ایشان نیست و هیچگونه توصیه‌ای از جانب هیچکس در مورد به تأخیر انداختن مسافرت به ایشان نشده است.

بختیار: نامه‌ام بدست امام خمینی رسید

دکتر شاهپور بختیار نخست‌وزیر امروز به خبرنگار کیهان گفت طبق اطلاع رسیده نامه‌ام به دست آیت‌اله‌العظمی خمینی رسیده است.

نخست‌وزیر روز گذشته دریک گفتگو با خبرنگار صدا و سیمای ایران، اعلام داشت که نامه‌ای برای حضرت آیت‌اله‌العظمی خمینی ازطرف ایشان فرستاده شده که گویا هنوز بدست آیت‌اله نرسیده و تازمانیکه پاسخی به این نامه داده نشود، هیچگونه اظهار عقیده‌ای نخواهم کرد. دکتر بختیار درپاسخ به این سئوال که با توجه به نقش آیت‌اله‌العظمی خمینی درانقلاب ملت، چه ترتیبی ازطرف دولت داده شده و چه تماس‌هایی ازطریق دولت با ایشان گرفته شده است، گفت:

«از مدتی پیش افرادی را بطور مستقیم و یا غیرمستقیم به حضور ایشان فرستاده‌ام و یا خودشان ابتکار عمل را درست گرفته و به طرق مختلف از نظرات ایشان آگاه شده‌ام. ضمناً قسمت عمده آنچه را که ایشان برای تطور و تحول مملکت می‌خوا

سرلشگر علاءالدین ناظم:

ارتش آمادگی کودتا ندارد

سرلشگر بازنشسته ناظم امروز در مصاحبه‌ای گفت:

«ارتش نه از لحاظ فکری و نه از لحاظ فیزیکی و سازمانی آمادگی هیچگونه کودتایی را ندارد و اگر احتمالاً کودتایی بوسیله معدودی که قبلاً برای اینکار آماده شده‌اند صورت بگیرد، بطور یقین به نتیجه‌ای نخواهد رسید».

تیمسار ناظم که در زمان اقامت ارتشبد جم در تهران مهماندار او بود در گفتگویی با کیهان ضمن اظهار این مطلب گفت: بنظر من ارتش یک قوهٔ اجرائیست در دست اکثریت ملت و وظیفه اصلی و خاص آن پشتیبانی کامل از اکثریت ملت است. بنابراین اگر تا به امروز انتخابات و مجلس ما طوری بوده که اکثریت و اقلیت مفهوم واقعی نداشته است، این دلیل نمی‌شود که پای ارتش را به مسایل سیاسی داخلی بکشانیم و ارتش را گرفتار راهپیمایی و شعار و تظاهرات کنیم.

وی سپس گفت: کسانیکه اوضاع امروزه ایران را با اوضاع ۲۸ مرداد ۳۲ مقایسه می کنند از اوضاع کشور آگاهی کافی ندارند. چرا که اصولاً مقایسه زمانی در چنین شرایطی نوعی ناآگاهی سیاسی است. بنابراین باتوجه به اینکه ارتش جزیی از ملت است و بدون پشتیبانی ملت ارتش وجود نخواهد داشت احتمال کودتای ارتش بسیار ضعیف می‌شود و اگر کسی دست به این کار بزند اشتباه بزرگی مرتکب شده است.

تیمسار ناظم چهار سال پیش بازنشسته شد، آخرین سمت تیمسار ناظمی فرماندهی رکن سوم بود و چهار سال پیش مقام فرماندهی ارتش را که به او پیشنهاد شده بود نپذیرفت و بازنشسته شد.

تیمسار ناظم سپس درمورد راهپیمایی نظامیان به طرفداری از قانون اساسی که قرار است فردا انجام شود گفت: این قبیل اقدامات جز تفرقه‌اندازی بین ملت و ارتش نتیجه دیگری نخواهد داشت و من معتقدم که این آخرین تلاش نیز از آنجا که در راه صحیحی انجام نمی‌گیرد بی‌نتیجه خواهد ماند.

وی افزود: تظاهرات اخیر چند میلیونی مردم را با هیچ قدرت و یولی نمی‌توان براه انداخت. بنابراین اگر راهپیمایی فردای نظامیان انجام بگیرد این وظیفه رهبران ملت است که همانگونه که ارتش به ملت اجازه راهپیمایی داد آنها هم با ارشاد ملت به ارتشیان اجازه راهپیمایی بدهند و به این ترتیب میزان عظمت این راهپیمایی را هم ببینند که البته خود من به عظمت آن چندان معتقد نیستم.

وی سپس براه انداختن راهپیمایی، تظاهرات و دادن شعار بوسیله نظامیان را کاری دور از شأن و مسؤولیت ارتش خواند و گفت: باید به وظایفش عمل کند و نباید درگیر مسائل دیگر شود. زیرا بهیجان آوردن ارتش، تنها خطری است که من احساس میکنم.

وی در مورد اعلام حمایت ارتش از دولت قانونی گفت: دولت قانونی قابل شرح و بسط است و اول باید ببینیم چه کسی دولت را قانونی می‌شناسد یا نمی‌شناسد. اگر مجلس آن را قانونی میداند، که ملت خود مجلس را هم قبول ندارد. و اگر قانون اساسی، قانونی بودن دولت را مشخص میکند که قانون اساسی سالهاست که فراموش شده است. بنابر این زعمای قوم وظیفه دارند که دست از عناد و لجبازی بکشند و با توجه به سود و منفعت مملکت عمل کنند. وی در پایان، دکتر شاپور بختیار را مردی مبارز، شجاع و درستکار خواند و گفت:

من شخصاً معتقدم که دکتر بختیار به تمام گفتار، اندیشه و اعمال خود اعتقاد دارد و همه را در جانب ملت بکار می‌برد، اما با این حال بدون پشتیبانی کامل ملت به نتیجه نخواهد رسید.

بنابراین من اگر جای ایشان بودم بیشتر به بقای ملت و مملکت فکر می‌کردم و به خواست ملت پاسخ مثبت میدادم.

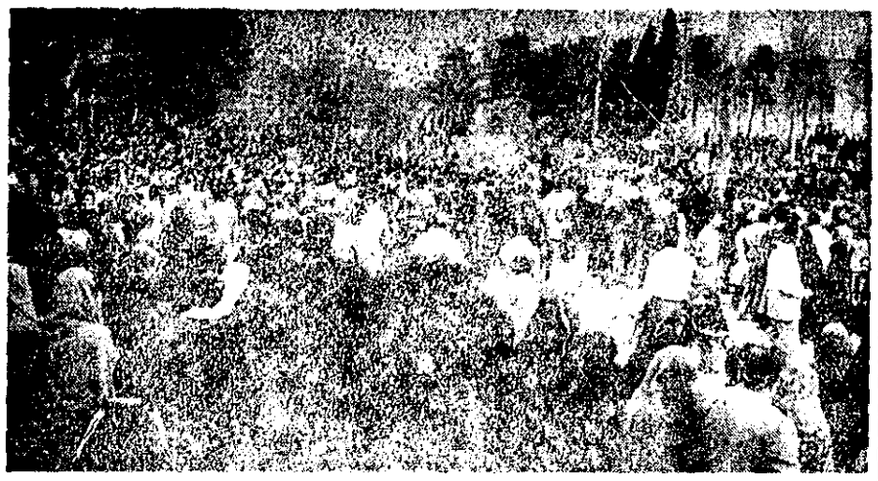

صدها هزار نفر از مردم شیراز در راهپیمائی روز اربعین به طرفداری از حضرت آیت‌الله خمینی شعار دادند.

جوانی زیر تانک له شد

پدر یک جوان شهید که فرزندش در دیماه گذشته در جریان تظاهرات شهر بابل کشته شده است، به کیهان آمد و با دادن عکس پسرش خواست تا کیهان که به نحوی یادی از شهدای وقایع اخیر به میان آمده، با چاپ عکس و مطلبی، از فرزند او هم یادی بشود.

این پدر گفت: روز ۶ دیماه درشهر بابل تظاهراتی صورت گرفت، با شروع تظاهرات مأموران به خیابانها ریختند و با شلیک گلوله تظاهرکنندگان را متفرق نمودند. درجریان این امر پسرم وسیفالله قربانی آهنگر، هم که جزو تظاهرکنندگان بود با مشاهده مأموران شروع به دویدن کرد. هنگامیکه به خیابان «سنگ‌پول» بابل رسیده بود، تانکی او را درحال دویدن زیر گرفت و از رویش گذشت.

اطلاعیه از منزل آیت‌الله طالقانی

عصر دیروز این اطلامیه از منزل آیت‌الله طالقانی به امضای ولی‌الله جمهور صادر شد: «به اطلاع عموم می‌رساند که از منزل حضرت آیت‌الله طالقانی تاکنون به هیچ کس بنه منظور جمع‌آوری کمکهای مالی، اعم از جنسی و نقدی، از ادارات دولتی، کارخانه‌ها، شرکتها و یا هرمؤسسه دیگر اعم از بخش خصوصی و دولتی و یا هرمؤسسه دیگر، مأموریتی داده نشده است.

فعالیت اسرائیل برای مهاجرت یهودیان ایران

بیت‌المقدس- خبرگزاری فرانسه- کمیته مهاجرت پارلمان اسرائیل دیروز از متناحم بگین نخست‌وزیر این کشور تا اقدامات لازم و فوری جهت کمک به یهودیان ایرانی اتخاذ شود.

این کمیته در بیانیه خود اظهار داشت که بگین باید یک دفتر مرکزی مهاجرت برای نجات یهودیان از ایران تأسیس نماید.

تعداد یهودیان در ایران به حدود ۵۰ هزار نفر میرسد.

خرم‌آبادی‌ها خواستار استعفای نمایندگان این شهر شدند

خرم‌آباد- دیروز هزاران تن از گروههای مختلف مردم خرم‌آباد، در خیابانهای این شهر به تظاهرات پرداختند.

تظاهرکنندگان، خواستار استعفای نمایندگان این شهرستان (معینی جاهرودی- غضنفری- توکلی و پارسا) در مجلس شورای ملی شدند.

مهندس حسیبی:

نفاق، علت شکست ۲۸ مرداد بود

بدعوت سازمان کارکنان بانکها جبهه ملی ایران ساعت ٤ بعدازظهر گروه کثیری در باشگاه بانک صادرات گرد آمدند. در این گردهمایی احمد خلیل‌اله مقدم رئیس سازمان بانکها با ارقام و آمار پرده از روی ماهیت دستگاه استبداد برداشت وپس از آن مهندس حسیبی استاد دانشگاه ومشاور نفتی دولت دکتر مصدق ورئیس شورای جبهه ملی همه را دعوت به یگانگی و احتراز از هرگونه اختلاف ومجادلات فرقه‌ای وصنفی کرد.

مهندس حسیبی در این اجتماع گفت: شکست نهضت ضداستعماری ما در زمان دکتر مصدق به جهت این نفاق افکنی بود که دشمن از این اختلاف بسود خود بهره گرفت وکودتای ۲۸ مرداد را براه انداخت.

ابوالفضل قاسمی عضو هیأت اجرایی جبهه ملی ودبیر کل حزب ایران در این جلسه گفت: در تاریخ ۲۵۰۰ ساله شاهنشاهی، ما ۲۰ سال حکومت ملی ومردمی نداشتیم. پدران ما علیه بنیاد گروهها قیام کردند وانقلاب مشروطیت را بوجود آوردند ولی استبدادی که همیشه پادشاه دیکتاتوری و رژیمهای تک دیوانسالاری می‌باشد به جنگ ملت آمد. یک قزاق بی‌سواد که حسب و نسب درستی نداشت بر ما حاکم شد. وانتلیجنت سرویس از سالها پیش رضا خان سواد کوهی را در میان قزاقان با شناسایی کامل پیدا کرده بود. می‌دانست با این قول به آسانی می‌تواند یک نظام جابرانه استعماری و پلیسی بوجود آورد. ۵۷ سال ما زیر بوغ رژیمی قرار داشتیم که تاریخ خود کامگی جهان نظیر آنرا بیاد ندارد.

قاسمی ماهیت حکومت دیکتاتوری ۳۷ ساله اخیر را مورد تحلیل قرار داد و گفت: این رژیم دشمن هر گونه رشد سیاسی افراد و بوجود آمدن شخصیتهای با تقوی وطن‌پرست بود. فرومایگان را بر مردم چیره کرد، مانع رشد شخصیتها شد بطوریکه وقتی در شهریور ۲۰ دیکتاتور گریز پا ایران را ترک گفت ما یک آدم نداشتیم که برای مقابله با اشغالگران خارجی، و حتی حفظ رژیم، نخست‌وزیر شود. دگر بار یکی از رجال پیش از کودتای ۱۲۹۹ ذکاء الملک فروغی را نخست‌وزیر کردند. بدنبال او دست به دامان اقوام‌السلطنه‌ها، ساعدالوزراءها، حکیم‌السلکه‌ها، صدرالاشرافها شدند که همه ایشان از رجال دوران قاجار بودند.

قاسمی افزود: ما به چشم خود دیدیم در کشوری که فروغی‌ها، مصدق‌ها، مشیرالدوله‌ها نتوانستند چندسالی بیش زمامدار شوند دستگاه مردی بنام امیرعباس هویدا را بر مردم چیره کردند. ۱۳ سال مملکت را بدست این عنصر فرومایه سپردند. هیچ اندیشیدنای چرا او ۱۳ سال نخست‌وزیر شد؟ من در کتابی که بنام «هویدا گماشته صهیونیسم و امپریالیسم» انتشار دادم با اسناد و مدارک محکم شجره نسبی این خاندان را از ۲۰۰ سال پیش روشن ساختم نیای هویدا کاتب و رازدار بهائیه بود. پدر خود هویدا «عین‌الملک» از خواص عبدالبهاء بود به همین جهت او نام عباس را روی هویدا گذاشت. او در عرض ۱۳ سال ایران را مستعمره کامل امریکائیها و اسرائیلی‌ها کرد و همه جهیز مملکت را به نابودی کشانید.

قاسمی در پایان از جنبش عظیم و مقدس ملت ایران یاد کرد و بیوگرافی آیت‌الله‌العظمی خمینی را به عنوان رهبر قاطع و آشتی‌ناپذیر برخاسته از لابیهای پایین جامعه مورد بررسی قرار داد.

مهندس حسیبی

مردان مسلح به بانک ملی کرمانشاه حمله کردند

● در این واقعه مردان مسلح نقابدار حدود ۳ میلیون تومان با خود بردند.

کرمانشاه (قهرمان‌شهر)- در یک حمله مسلحانه مردان نقابدار مبلغ ۲ میلیون و ۷۰۰ هزار تومان موجودی بانک ملی شعبه بلوار طاق‌بستان کرمانشاه را با خود بردند.

این حمله بعدازظهر دیروز (چهارشنبه) بوسیله ۳ نفر نقابدار هنگام تعطیل بانک صورت گرفت و نقابداران با تهدید اسلحه گرم کارکنان بانک را وادار به تسلیم کردند و سپس موجودی بانک را بسرقت بردند. احمد نوربخش رئیس شعبه مذکور در این مورد به خبرنگار کیهان گفت: افراد نقابدار آنقدر سریع عمل کردند که ما کاملاً غافلگیر شدیم. چون موقع تعطیل بانک بود و هیچ مشتری در بانک وجود نداشت ما مشغول شمارش موجودی پولهای شعبه برای تحویل به شعبه مرکزی بودیم که نقابداران وارد بانک شدند و ما را وادار به تسلیم نمودند.

وی اضافه کرد بانک ما بعلت پرداخت اعتبارات ذیحسابی دارای ٤ میلیون و هفتصد هزار تومان پول نقد بود که ۲ میلیون آن قبل از حمله نقابداران پرداخت شده بود. وی همچنین گفت مشخصات نقابداران برای ما معلوم نیست. حمله آنها یک حودرو ژاندارمری که یک ژاندارم مسلح در آن نشسته بود، در نزدیکی بانک متوقف بود وقتی ما باو مراجعه کردیم و خواستار تعقیب مهاجمان شدیم، نامبرده ابتدا تفنگش را بدست گرفت و از خودرو پیاده شد اما بلافاصله تغییر رأی داد و گفت که تعقیب مهاجمان در صلاحیت من نیست.

صور از نقابداران اثری بدست نیامده است و تحقیقات در این مورد ادامه دارد.

واکنش‌های شادمانه مردم

با اعلام خبر بازگشت حضرت آیت‌الله‌العظمی خمینی در روز جمعه (فردا)، از چند روز قبل به اینطرف تمامی مردم به اشکال مختلف خود را آماده استقبال از ایشان کرده‌اند. مردم بسیاری از شهرهای مختلف بسوی تهران راه افتاده و در سراسر کشور، مجالس وعظ و سخنرانی بهمین مناسبت برپاست و خانواده‌های زیادی چه در تهران و چه شهرستانها برای فردا، مردم را برای ناهار و استماع سخنرانی‌های واعظان دعوت کرده‌اند.

از جمله اهالی شهر بابل از چند روز قبل خود را برای استقبال از حضرت آیت‌الله خمینی آماده کرده‌اند و اعلام داشته‌اند که در راهپیمائی روز ۲۸ صفر (شنبه ۷ بهمن) که از قبل توسط جامعه روحانیت اعلام شده، شرکت خواهند کرد. علاوه بر این عده زیادی از خانواده‌های این شهر تدارک پذیرائی ناهار برای گروههای مختلف را دیده‌اند. یکی از ساکنان بابل بنام احمدی آهنگر روز گذشته با کیهان تماس گرفت و گفت: به مناسبت ورود حضرت آیت‌الله‌العظمی امام خمینی و به مناسبت فرارسیدن روز ۲۸ صفر از مردم بابل دعوت میشود تا برای صرف ناهار در روز شنبه ۷ بهمن در مسجد حاج سیدنظام‌الدین واقع در بابل، جاده حسیبی حضور یابند.

توضیح دانشجویان از ساری

عده‌ای از دانشجویان دانشکده کشاورزی ساری، (وابسته به انجمن اسلامی این دانشکده) طی نامه‌ای خبر درج شده در کیهان اول بهمن را دربارهٔ مراسم بازگشایی دانشکده به شرح زیر تصحیح کردند:

در ابتدای مراسم، سرودی بنام «خمینی ای امام» پخش شد. سپس حسن اکبری مرزناک و بعد حاجی قاسمی یکی از روحانیون سخن گفتند. آنگاه ناصر زرافشان پشت تریبون قرار گرفت و چون از سه ربع ساعت (وقت تعیین شده برای هر سخنران) بیشتر سخن گفتند، عده‌ای با فرستادن صلوات و چند تذکر خواستار پایان سخنرانی شدند.

سپس یکی از دانشجویان با خواندن مقاله‌ای از مردم تشکر کرد و پیشنهاد نمود که دانشکده کشاورزی ساری به نام «عبدالرسول مشکین‌فام» عضو سازمان مجاهدین خلق ایران و فارغ‌التحصیل رشته کشاورزی تغییر یابد. در پایان نیز ذوالفقاری سخن گفت و قطعنامه زندانیان سیاسی قرائت شد.

فدائیانی که در راه خلق شهید شدند

اسامی گروهی از شهدای چریک‌های فدائی خلق که در سالهای گذشته در درگیری با مأموران ساواک یا در شکنجه‌گاهها به شهادت رسیده‌اند در شماره پیش چاپ شد.

بقیه این اسامی را امروز چاپ کرده‌ایم:

۵۳- بهروز عبدی- دانشگاه صنعتی تهران ۲ بهمن ۵۱ اعدام شد

۵٤- عباس جمشیدی رودباری- فارغ التحصیل رشته ریاضی تهران در تیرماه ۵۱ رژیم به دروغ اعلام کرد که کشته شده در حالی که دستگیر وسپس زیر شکنجه شهید شد

۵۵- احمد زیبرم- کارمند کتابخانه پارک شهر- مرداد ۵۱ در درگیری مسلحانه شهید شد.

۵٦- شاهرخ هدایتی مهر ۵۰ در درگیری مسلحانه شهید شد.

۵۷- سهروس سپهری- دانشجوی کشاورزی در درگیری مسلحانه شهید شد

۵۸- ایرج سپهری کارگر تابستان ۵۲ در درگیری مسلحانه در آبادان شهید شد

۵۹- فرهاد سپهری دانشجوی فنی تهران در سال ۵٤ در قلعاد شهید میشود.

٦۰- ابراهیم پور رضا خلیلی- دانشجوی دانشگاه صنعتی بهمن ۵۲ شهید شد

٦۱- اسداله بشردوست دانشجو- سال ۵۲ در اصفهان شهید شد

٦۲- حسن لوروزی کارگر راه‌آهن بهمن ۵۲ در الیگودرز- نزدیک پاسگاه چمن سلطان شهید شد

٦۳- یوسف زرکاری کارگر راه‌آهن تابستان ۵۲ در اصفهان شهید شد

٦٤- شیرین فضیلت کلام در اردیبهشت ۵۳ دستگیر وزیر شکنجه شهید شد

٦۵- مرضیه احمدی اسکوئی معلم- اردیبهشت ۵۳ شهید شد شاعر و نویسنده بوده(یک کتاب از او چاپ شده)

٦٦- عباس کابلی- کارمند گروه صنعتی بهشهر تابستان ۵۳ شهید شد

٦۷- سعید پایان کمک راننده شرکت واحد پائیز ۵۳ شهید شد

٦۸- اردبیلی‌پور

٦۹- بیژن جزنی فوق لیسانس فلسفه تهران- ۳۰ فروردین ۵٤ در زندان شهید شد- آثار متعدد تئوریک مجمله نبرد با دیکتاتوری و تاریخ سی ساله ایران

۷۰- حسن ضیاء ظریفی لیسانس حقوق در زندان شهید شد

۷۱- عباس سورکی کارمند بانک در زندان شهید شد

۷۲- محمد چوپانزاده معمار در زندان شهید شد

۷۳- مشعوف کلانتری استاد کارگاه و تعمیرکار در زندان شهید شد

۷٤- احمد حلیل افشار در زندان شهید شد

۷۵- هرپر سرمدی شغل آزاد- آخرین شغل او کارگر روزنامه اطلاعات بوده(هفت نفر اخیر در سال ٤٦ دستگیر و در سال ۵٤ به اتهام واهی فرار از زندان زیر شکنجه شهید شدند)

۷٦- خشایار سنجری دانشجو هنرسرایمالی نارمک ۲٦ فروردین ۵٤ در درگیری مسلحانه شهید شد

۷۷- منصور فرشیدی دانشجوی فنی تهران زیرشکنجه شهید شد

۷۸- محمود نمازی دانشجوی فنی تهران زیر شکنجه شهید شد

۷۹- ساتیک قازاریان دانشجوی علوم ریاضی تهران مرداد ۵٤ در درگیری شهید شد

۸۰- محمود عظیمی بلوریان مرداد ۵٤ شهید شد

۸۱- نزهت‌السادات روحی آهنگران دانشجو و معلم مرداد ۵٤ در درگیری شهید شد

۸۲- علی اکبر جعفری دانشجوی اقتصاد تیر ۵٤ شهید شد

۸۳- حبیب‌اله مومنی تیر ۵٤ شهید شد

۸٤- حمید مومنی کارمند کانون پرورش مرداد ۵٤ آثار تئوریک متعدد دارد(مترجم کتاب دولت نادر و چند اثر دیگر- منجمله کتابی بنام«راست روی در سیاست خارجی چین» وی با نام مستعار بدسرخی هم کتاب نوشته است)

۸۵- فتحعلی پاهیان دیماه ۵٤- وی در موقع شهادت یک مزدور ساواک بنام پرویز خداپارا را میکشد

۸٦- فاطمه حسن‌پور شیرجوشت دیماه ۵٤ شهید شد

۸۷- فاطمه‌شمس‌پور نهانی دیماه ۵٤ شهید شد

۸۸- مسرور فرهنگ مهندس مکانیک(پلی‌تکنیک) دیماه ۵٤ شهید شد

۸۹- علی دبیری فرد دانشجوی فنی تهران تابستان ۵٤ شهید شد

۹۰- بهمن روحی آهنگران فارغ‌التحصیل اقتصاد تهران دیماه ۵٤ زیر شکنجه شهید شد

۹۱- فاطمه آذرنیان- دانشجوی حقوق تهران بهمن ۵٤ در تبریز شهید شد

۹۲- مسعود پرورش دانشجوی دانشگاه صنعتی بهمن ۵٤ شهید شد

۹۳- جعفر پیرزاده چهرمی دانشجوی دانشگاه صنعتی بهمن ۵٤ شهید شد

۹٤- جعفر پرورش دانشجوی دانشگاه صنعتی بهمن ۵٤ شهید شد

۹۵- حسین شافعی دانشجوی دانشگاه صنعتی تابستان ۵۱ در تهران شهید شد

۹٦- پروین فاطمی معلم در اراک، زمستان ۵٤ شهید شد

۹۷- حمید اکرامی فارغ‌التحصیل پلی‌تکنیک تابستان ۵۵ شهید شد

۹۸- فرامرز شریفی- دانشجوی هنرهای زیبا مرداد ۵۱ شهید شد(طرح سازمانی از اوست)

۹۹- یدالله زارع کارگر سال ۵٤ شهید شد

۱۰۰- عبدالله سعیدی مبدخی دانشجوی اقتصاد تابستان ۵٤ شهید شد

۱۰۱- حمید رضا هزارجالی دانشجوی دانشگاه صنعتی تابستان ۵٤ شهید شد

۱۰۲- علی‌اکبر نبوی نوری دانشجوی دانشگاه صنعتی اسفند ۵۵

۱۰۳- محمد رضا معصوم خانی دانشجوی صنعتی زیر شکنجه شهید شد زمستان ۵٤

۱۰٤- جهان بخش پاینداری دانشجوی دانشسرایعالی سال ۵٤ شهید شد

۱۰۵- علی رحیمی علی آبادی کارمند شرکت نفت سال ۵٤ شهید شد

۱۰٦- محمد رضا دانشجوی دانشگاه صنعتی فروردین ۵۵ درگیری مسلحانه شهید شد

۱۰۷- ناصر شایگان شام اسبی محصل اردیبهشت ۵۵ درگیری مسلحانه شهید شد

۱۰۸- ارژنگ شایگان شام اسبی محصل اردیبهشت ۵۵ درگیری مسلحانه شهید شد

۱۰۹- عزت فروی خمانه دار اردیبهشت ماه شهید شد(مادر احمد و مجتبی خرم آبادی، سه سال مخفی بود و هنگام شهادت ۵۰ سال داشت)

۱۱۰- فاطمه فروی دانشجو اردیبهشت ۵۵

اعضای هیئت علمی دانشگاه پلی‌تکنیک: درگیری گروهها ضعف جنبش را بدنبال خواهد داشت

هیئت علمی دانشگاه پلی تکنیک تهران وابسته به سازمان ملی دانشگاهیان ایران در بیانیه‌ای اعلام داشتند که با اعتقاد کامل به مفاد مندرج در منشور این سازمان خواهان آزادی کامل در محیط دانشگاهها بوده و به منظور پاسداری از آزادی اندیشه، آزادی گفتار، آزادی نشر عقاید و افکار و آزادی اجتماعات مصراً ایستادگی خواهیم نمود. در همین بیانیه آمده است که طبق اصول مندرج در منشور سازمان ملی دانشگاهیان بالاترین هدف هر نظام آموزشی تأمین شرایط مناسب برای رشد کامل شخصیت انسانی و اشاعه احترام به حیثیت انسانی و اعتقاد به آزادی‌های اساسی است بنابراین ما استادان پلی‌تکنیک تهران اعلام میداریم:

که با تشکیل هرگونه نمایشگاه، سخنرانی، سمینار و... که توسط گروههای پیشرو متعلق به هر گونه ایدئولوژی که باشد ما مخالفتی نداشته و کلیه امکانات موجود را دراختیار ایشان قرار خواهیم داد.

بدیهی است کلیه دانشجویان و سایر طبقات مردم بایستی با روشن‌بینی انقلابی خود از هر اقدامی که باعث درگیری گروههای مختلف بشود پرهیز نمایند هر نوع درگیری بین گروههای پیشرو در جهت تضعیف جنبش بوده و ممکن است باعث بازگشت شرایط اختناق ۵۰ سال اخیر بشود و این کاملا برخلاف جنبش همگانی مردم ایران است.

امریکا گازوئیل وبنزین برای ارتش ایران میفرستد

رادیو لندن- امریکا ترتیباتی را فراهم آورده است تا ۲۰۰ هزار بشکه گازوئیل وبنزین بایران برساند تا کمبود نفت که براثر اعتصابات کارگران صنعت نفت حاصل شده از میان برود.

سخنگوئی از طرف وزارت خارجه امریکا گفت که این گازوئیل وبنزین برای خودروهای نظامی ودولتی خواهد بود انتظار میرود در خلال چند روز آینده از یکی از بنادر خلیج فارس بایران حمل شود.

حملات چماق‌بدست‌ها در شهرها گسترش یافت

حملات چماقداران به مردم چند شهر وخسارات فراوانی که این گروه به مردم وارد ساختند، سبب شد که مردم اکثر شهرهای ایران خود را برای مبارزه با این وضع تجهیز کنند. در این زمینه خبرنگاران کیهان گزارشهائی فرستاده‌اند که می‌خوانید

تبریز- حمله چماق‌بدستان روستاهای ویشله- نوائی- اسبل‌آباد و ایواوغلی از توابع شهرستان خوی به شهرهای مختلف آذربایجان برای ساکنان این دو استان نگرانی‌هائی بوجود آورده است. هر روز اتومبیل‌های عبوری مورد هجوم ساکنان این روستاها قرار می‌گیرد و سرنشینان آن مصدوم و اتومبیل حامل آنها متلاشی میگردد. طبق اظهار بسیاری از مصدومین، این حملات درست در جلو چشم مأموران مستقر در جاده‌های اطراف صورت میگیرد بی‌آنکه واکنشی از طرف آنها نشان داده شود.

طبق اظهار حضرت آیت‌الله فاضل یکی از روحانیون خوی، شهر خوی مرتباً در معرض حمله ساکنان این روستاها قرار دارد و مهاجمان بتخریب و غارت مغازه‌ها می‌پردازند.

بخاطر ایجاد ناامنی در جاده تبریز خوی، ترمینال مسافربری تبریز سرویس‌های شهرهای شاپور خوی و رضائیه را لغو کرده است.

اردبیل- روز گذشته بیست تن از رانندگان اتوبوس خط اردبیل- آستارا ضمن مراجعه به دفتر نمایندگی کیهان در اردبیل اظهار داشتند: ما به دولت هشدار می‌دهیم چنانچه جلوی هجوم چماق‌بدستها را در جاده‌ها نگیرد، ما نیز با همان سرعتی که در حرکت هستیم به صف چماقدارها می‌زنیم.

یکی از رانندگان گفت: چماق‌بدستها به خود من در جلوی پستی از پاسگاههای بین راه حمله کردند اما نظامیان با وجود مشاهده این وضع هیچ عکس‌العملی نشان ندادند.

سامان شهر کرد: مردم اصفهان وشهر کرد به چماق بدستانی که چند روز پیش در جریان تظاهرات فرهنگیان ودانش‌آموزان به آنان حمله کرده‌اند وعده‌ای را مجروح ساختند اخطار کردند که به سامان می‌آیند وانتقام میگیرند.

همدان: در شهر همدان از دیروز شایع شد که پنجهزار نفر سحر به چماق به شهر حمله خواهند کرد. در پی پخش این شایعه هزاران جوان همدانی خود را به چماق و وسایل دیگر مجهز کرده واز شهر مراقبت میکنند تا در صورت حمله احتمالی، با آن به مقابله بپردازند.

رضائیه- بعلت ناامنی در جاده‌های آذربایجان غربی که ناشی از حمله چماقداران به وسایط نقلیه است، حرکت اتوبوسهای مسافربری از تهران به رضائیه متوقف شده است.

مسافران بسیاری در رضائیه ودیگر شهرهای استان مسافرند، سرویس‌های مسافربری تهران نیز برای رضائیه مسافر نمی‌پذیرند.

تبریز- حجت‌الاسلام گلسرخی ، در اجتماع بزرگی از مردم

تبریز، ضمن اشاره به حمله چماقداران، هشدار داد که این گروه باید بدانند که اینجا سرزمین دلیر آذربایجان است و مردمش اجازه نمی‌دهند که این قبیل کارها در دیارش صورت گیرد.

ناطق افزود: همانطور که حضرت آیت‌الله‌العظمی شریعتمداری یادآور شده‌اند واگر لازم باشد اسلحه بدست می‌گیریم و از ملت و مملکتمان دفاع می‌کنیم به حال، وقتش رسیده است و اگر این افراد پلید بخواهند به این شهر حمله کنند باید دفاع کرد.

حجت‌الاسلام گلسرخی سپس به مسؤولان استانی هشدار داد که جلوی این حملات را بگیرند، در غیراینصورت، آذربایجانی‌ها نه تنها این اجازه را به چماق‌بدستها نخواهند داد، بلکه برخورد با آنها، اوضاع را بدتر خواهد کرد.

حجت‌الاسلام گلسرخی همچنین گفت: همانطور که مراجع تقلید و رهبران دینی یادآور شده‌اند، سربازان و افسران، برادران ما هستند و این امریکا است که سربازان و افسران ما را تحریک کرده و بجان ما می‌اندازد و گرنه کدام افسر یا سرباز ایرانی است که به سوی هموطنش اسلحه بکشد.

خرم‌آباد- عشایر خرم‌آباد ضمن انتشار اطلاعیه‌ای اعلام داشتند: آنکس که چماق‌بدست گیرد و هدفی مغایر با انقلاب خلق ایران داشته باشد، کور خود را کنده است. در اطلاعیه آمده است که: با تمام توان و تا ایثار آخرین قطره خون با چنین دستهای مزدوری مبارزه خواهد شد و بنا به دستور امام خمینی هرگونه اقدامی از جانب چنین گروه یا دستجاتی، باشدیدترین عکس‌العمل عشایر لرستان رویاروی خواهد شد.

جوانان خرم‌آباد نیز اطلاعیه‌ای منتشر کرده‌اند. آنها ضمن هشدار به چماق‌بدستان حاشیه جاده‌ها اعلام داشتند که آنها باید بلافاصله دست از اقدام ناجوانمردانه خود بکشند و گرنه به شدیدترین وجه مورد تنبیه قرار خواهند گرفت.

از طرف مأموران کمیته حفاظت شهر کرمانشاه: از یک اتومبیل مقداری اسلحه و فشنگ کشف شد

کرمانشاه- مأموران کمیته حفاظت شهر کرمانشاه ساعت ٤ صبح امروز در خیابان سیلو به اتومبیلی که به سرعت در حرکت بود فرمان ایست دادند و چون اتومبیل مزبور به فرمان ایست توجهی نکرد مأموران کمیته اتومبیل را تعقیب کردند و بالاخره در حوالی خیابان شیرین آن را متوقف ساختند. ضمن بازرسی از اتومبیل دو ساک محتوی اسلحه کمری و تعدادی فشنگ بدست آمد و سه سرنشین اتومبیل همراه اسلحه‌ها و فشنگها تحویل کمیته حفاظت شهر شد.

ضمناً شب گذشته یک اتومبیل پیکان توسط عده‌ای ناشناس در سه راه سیلوی کرمانشاه به آتش کشیده شد.

امام خمینی حاضر نشد به لیبی برود

قاهره- خبرگزاری فرانسه- طبق مندرجات روزنامه سعودی «الجزیره» که بوسیله خبرگزاری خاورمیانه نقل گردیده است، آیت‌الله خمینی موافقت نکرده است که درراه بازگشت به ایران در طرابلس که قرار بود ازوی یک استقبال باشکوهی بعمل آید توقف کند.

روزنامه مذکور که مندرجات آن بوسیله خبرگزاری خاورمیانه در ریاض انتشار یافته، توضیح داده است که «دولت لیبی میکوشد که از پیروزی آیت‌الله خمینی بنفع خود بهره‌برداری کند» این روزنامه اضافه کرده است که سرهنگ معمر قذافی اظهار داشته است که آماده است شخصاً در رأس گروهی از طرابلس از رهبر مذهبی ایران درصورتیکه وی موافقت کند که در فرودگاه پایتخت لیبی توقف نماید استقبال بعمل آورد.

روزنامه الجزیره مینویسد که سرهنگ قذافی فرستاده‌ای را نزد آیت‌الله‌خمینی به نوفل‌لوشاتو اعزام داشت تا او را دعوت به توقف در طرابلس بکند. ولی آیت‌الله این پیشنهاد لیبی را رد کرد.

روزنامه الجزیره همچنین بعضی از اشاراتی را مبنی براینکه امام موسی صدر ولیس شورای عالی شیعیان لبنان از موقع ناپدیدشدنش در چهارماه پیش، درلیبی بسر می‌برد ذکر کرده است.

نماینده امام خمینی در آمریکا دفتری در واشنگتن تاسیس کرد

واشنگتن- آسوشیتدپرس- یک کمیته که بنام کمیته آیت‌اله خمینی در آمریکا تشکیل شده است دیروز اعلام کرد کلیه معاملاتی که آمریکا با ایران انجام میدهد برای اینکه جنبه قانونی پیدا کند باید به تصویب این کمیته برسد.

ریاست این کمیته را دکتر جلیل ضرابی به عهده دارد. وی در شهر هوستون تگزاس به شغل طبابت مشغول است. این شخص برای تبادل‌نظر با دیپلماتهای ایرانی دفتری در شهر واشنگتن افتتاح کرده و کمیته موقت خود را در آنجا تشکیل داده است.

دکتر جلیل ضرابی دیروز بیانیه‌ای منتشر کرد و اعلام داشت که هرگونه قراردادی که از سوی آمریکائیان با کارکنان عالی سفارت ایران در آمریکا منعقد شود، بدون تصویب این کمیته به عنوان قراردادی مغایر با منافع مردم ایران قلمداد و غیرقانونی خواهد بود.

ضرابی هفته گذشته گفت که آیت‌اله خمینی از وی خواسته است تا کمیته‌ای تشکیل دهد و فعالیتهای سفارت ایران در واشنگتن و کنسولگری‌ها را تحت‌نظر قرار دهد. ضرابی افزود آیت‌اله خمینی ضمن تلگرامی از وی خواسته است تا گروهی تشکیل دهد و اطمینان حاصل کند که ساختمان‌ها و مدارک سفارت ایران، و کنسولگری‌های تابعه بدست عوامل دشمن نیفتد.

ضرابی گفت که در برخی از کنسولگری‌ها کارکنان عکس شاه را برداشته و عکس آیت‌اله خمینی را جایگزین کرده‌اند. شاپور روحانی سخنگوی کمیته آیت‌اله خمینی گفت در هر یک از کنسولگری‌ها به یک نفر مأموریت داده شده تا مدارک را به اعضای این کمیته رسانده و سپس این مدارک به آیت‌اله خمینی و طرفدارانش در ایران فرستاده خواهد شد. ضرابی گفت این چنین اقدامی در مورد سفارت ایران در واشنگتن عملی نشده است زیرا اردشیر زاهدی که از حمایت مأموران ساواک برخوردار است هنوز کنترل محل سفارتخانه را در دست دارد.

سخنگوی کمیته خمینی گفت آیت‌اله خمینی از قبل همایون دبیر سفارت در امور سیاسی خواسته است تا فعالیتهای سفارتخانه را نظارت کند و به همین دلیل شاپور بختیار وی را از مقام خود برکنار کرد. این سخنگو افزود کمیته مزبور خود را جانشین سفارت ایران نمی‌داند ولی دولت ایران را غیرقانونی‌دانسته و در نتیجه اردشیر زاهدی را سفیر ایران در آمریکا قبول ندارد.

پاسخ یهودیان ایران به رادیو اسرائیل

«یهودیان ایران برخلاف گفته تلویزیون اسرائیل در ایران احساس آرامش می‌کنند، صهیونیست‌ها می‌خواهند بین اقلیت یهودی و مسلمانان اختلاف بیاندازند تا از آب گل‌آلود ماهی بگیرند.»

این مطلب بوسیله گروهی از یهودیان ایران که برای پاسخگوئی به گفته‌های تلویزیون اسرائیل به کیهان آمده بودند عنوان شد.

این گروه اضافه کردند، شرکت دهها نفر یهودی در راهپیمائی اربعین نقابه محکمی از همبستگی با خواهران و برادران مسلمان است ما به جنبش بزرگ ملی پیوسته‌ایم و از آن جدا نخواهیم شد و به گفته‌های مقامات اسرائیلی و صهیونیستها که می‌خواهند بین ما تفرقه بیاندازند گوش نخواهیم داد.

پیام پیشوایان شیعه خلیج‌فارس به امام خمینی

کویت- خبرگزاری فرانسه- روزنامه الوطن چاپ کویت دیروز نوشت بسیاری از نمایندگان پیشوایان شیعه

مسعود رجوی، از رهبران سازمان مجاهدین خلق:

کودتا نمیتواند سد پیروزی خلق باشد

مسعود رجوی زندانی از بند رسته و عضو سازمان مجاهدین خلق در یک برنامه سخنرانی که در دانشگاه تهران ترتیب یافته بود شرکت کرد.

در این اجتماع چند هزار نفری با وجود ریزش برف و هوای سرد، صدای در بیرون سالن اجتماع کرده بودند. مسعود رجوی در این سخنرانی خطاب به تمامی مبارزان آگاه و همه مردم ایران هشدار داد که از تفرقه بپرهیزند و نگذارند که عوامل داخلی، پیروزی بر دشمن خارجی را به عقب بیاندازند. مسعود رجوی چنین آغاز سخن کرد:

بنام خدا و بنام خلق قهرمان ایران و بنام تمام شهدای خلق و بویژه شهدای دانشگاه، شهدائی که به ما آزادی بخشیدند. آزادی، خجسته آزادی، گفتم آزادی یعنی روح، جوهر و ماهیت انسان آنچیزی که شهدا بخاطرش جان باختند، اسرا بزندان افتادند، تبعیدیان مهاجرت کردند و خلق قهرمان قیام کرد، آزادی- این آنچیزی است که شما به ما بخشیدید، خواهران، برادران، بایستی بعرض‌تان برسانم که قراری نبود من صحبتی داشته باشم هم به علت بیماری و هم به علت کثرت بازدیدهای این روزها، یعنی صحبتهای شما خواهران و برادران، توی راه که می‌آمدم فکر کردم که طبعاً چیزی ندارم جز کمی حرف دل و کمی درددل و کمی هم گزارش مربوط به ١٤ سال فعالیت سازمان و ۷ سال زندان بخصوص چیزی که صحبت‌کردن را برایم مشکل میکند، بیان آن احساسی است که فی‌الواقع در قلبم و قلب تکتک برادرانم وجود دارد.

لحظاتی هستند که فکر نمی‌کنم نه تنها من، بلکه هیچ‌کس توان وصف آنها را داشته باشد، مثلا لحظه دستگیری، لحظات رنج و عذاب لحظه‌ای که با شهیدی وداع میکنید، لبهای تب دارش را می‌بوسید و طنین قلبش را میشنوید لحظه‌ای که با فریاد شکنجه خواهرتان و یا برادرتان از خواب می‌پرید و یا لحظه‌ای که خبر شهادت خواهر و یا برادری را میشنوید و یا لحظه‌ای که خلق قیام می‌کند و شما را آزاد میکند و به آغوش خلقتان باز می‌گردید چیزی که در خواب هم نمی‌دیدید، البته شاید شعرا، ادبا، بتوانند این لحظات را وصف بکنند، گنجه‌ای‌ها، گرما وردی‌ها بتوانند این لحظات را وصف کنند.

وقتی ما رفتیم تنها رفتیم با چشمهای بسته ما را بردند پرسشها و پاسخهایمان چیزی جز زنجیر نبود اما وقتی برگشتیم در آغوش مردممان بودیم و بر دستهایمان گل بود و بر چهره‌هایمان بوسه، آیا میشود این لحظات را وصف کرد. جای شهیدان خالی، آنهایی که در میان ما نیستند، نه...نه...هستند، حتماً هستند، اگر مزارشان ناپیداست میلیونها مزار در سینه تک تک مردمان این سرزمین «الماً در حال طپش است، چرا که شما، مردم هم با آنها بودید، وقتی آنها شکنجه میشدند، این خلق ایران بود که فریاد میکشید، وقتی در مقابل جوخه‌های اعدام قرار می‌گرفتند، این مردم ایران بودند که اعدام میشدند، شما در رگهای آنها جاری بودید و آنها الان در سینه‌های شما هستند پس شهیدان هستند، وقتی ما رفتیم آسمان تیره و تار بود، گهگاه ستاره‌ای در کسوت یک شهید میدرخشید ولی پاسداران شب بسرعت پاکیزش می‌کشیدند، ولی امروز آسمان غرق ستاره‌هاست همه جا شهید، کاروان کاروان شهید وقتی رفتیم پائیز بود زمستان بود.

تک تک لاله‌هایی که دسته‌های سیاه آنها را پرپر می‌کرد اما امروز همه چهره شهرهای ما لاله‌زار است، این جوانها، زنها و مردها که هر روز بر کف خیابانها افتاده و میافتند، ما در زندان بطور قصه‌ای توانستیم فیلم چند دقیقه‌ای از کشتار دانشگاه را که من فرزندش هستم، ببینیم، خروش را دیدیم فریاد را دیدیم، شهدا را بچشم دیدیم- آنروز دیگر دانشگاه تنها دانشگاه نبود، شهادتگاه شده بود.

دانشگاههای ما یک لحظه در سیاه‌ترین زمان‌ها از خروش باز نایستادند و نمی‌ایستند- تیلور شرف این مردم بودند.

آنقدر دامنه کار شما وسعت داشت که طنین‌اش از میله‌های فولادی و از دیوارهای بتونی می‌گذشت و بما روح میداد روحیه میداد و زندهمان میداشت. آخر آنها می‌خواستند ما بپوسیم، شما چه که نگرده‌اید و چه افتخاری امروز نصیب من شده‌است که در مقابل آگاهترین و صمیمی‌ترین پیشاهنگان این مردم بتوانم تعظیمم را نثار کنم، نه گاره، نه چماق بدست و نه وگیار نتوانست فریاد دانشگاه را خاموش کند، چرا؟ برای اینکه مظهر و حیات این خلق بود، مظهر زندگیش بود، مگر نه اینست که حیات چیزی نیست جز عقیده و جهاد. درود بر دانشگاه بهمین دلیل ما هم امروز برای زیارت آمدیم به دانشگاه مردم، نشانه‌اش هم هجوم تمام مردم از عموم خلق و اقشار خلق و کارگران دلیر که تاریخ هیچ وقت فراموش نخواهد کرد که در چه روزهای حساسی سرنوشت ایران در دستهشان بود، نفتی‌ها، برقی‌ها واصولا عموم اقشار وطبقات مردم.

آری مسئولیت شما زیاد هست و خیلی هم زیاد است گفتیم برای زیارت آمدیم و هنوز طنین آن لااله الاالله را هرگوشمان داریم تمام خلق ایران دارد و تمام تاریخ ایران خواهد داشت تمام جهان شاید این صحنه کشتار را دید و گریست ولی آیا میدانید تفاوت گریه شما با سوزجگر فرزندانتان درزندان چه بود، آخر ما دربند بودیم، فریاد کشیدن هم مشکل بود، گاه گریستن هم مشکل بود چه میشد کرد، بما گفته بودند خلق، کدام خلق؟ آنهایی که در زیر شکنجه‌ها خلق را می‌طلبیدند. خدا و خلق را بیاری می‌طلبیدند.

مسعود رجوی از رهبران سازمان مجاهدین خلق که چند روز پیش از زندان آزاد شد در مسجد دانشگاه تهران سخنرانی می‌کند رجوی تنها بازمانده نخستین رهبران وپایه گذاران سازمان مجاهدین خلق است.

– گفتند کدام خلق. بیائید و ببوسید، اینجا جزیره ثبات است، اینجا بهشت سرمایه‌داران خارجی شده بود، اینجا صحنه جشن‌های باصطلاح جاودانگی رژیم شده بود، می‌گفتند تمام شد، دیگر خبری نیست خبری هم نبود، درظاهر خبری نبود ولی بیخبری هم نبود والا این تحولات عظیم یکسال و دوسال اخیر یک لحظه که ایجاد نشدند، پس همه خبر داشتند، همه درد داشتند و همه با فرزندان مبارز و مجاهدشان همدردی داشتند، بله گفتند، کدام خلق، ولی ما می‌گفتیم: آیا صبح نزدیک نیست.

از پشت میله‌ها و از پشت پنجره‌ها نگاه می‌کردند، فرزندان شما، برادران شما و خواهران شما زمزمه می‌کردند، آیا صبح نزدیک نیست؟

پس این یاری خدا کجاست، مگر میشود خورشید را کشته، مگر میشود باد را از وزیدن بازداشت، و باران را از باریدن. مگر میشود اقیانوس را خشک کرد، مگر میشود بهار را از آمدن بازداشت و مانع روئیدن لاله‌ها شد، و مگر میشود ملتی را تا به ابد اسیر نگه داشت.

مگر میشود خلقی را تا به ابد در زنجیر نگه داشت نه... نه...

چرا؟ زیرا خواست خداست، اراده خلق است، سنت تاریخ و قانون اجتماع است میعاد خداست، میعاد تخلف ناپذیر، بله سنت خداست- سیر تاریخ است.

بشارت همه انبیا، پیام آوران، مصلحین و انقلابیون بزرگ جهانی، این است، خلق پیروز میشود، آینده تابناک است همه قوا و استعدادهای فرزند انسان از شامگاه امکان قطعاً به بامداد تحقق خواهد پیوست یک روز بما گفتند که قم قیام کرده این زنان و مردان انقلابی قم قیام کردند. شهید دادند، درود برقم.

بعد نوبت به تبریز رسید، خاطره ستار و باقر زنده شد، تبریز قهرمان، تبریز آزادی ستان قیام کرد، در روزنامه‌ها خواندید گفتند، عده‌ای از آن طرف مرز آمدند و رفتند حجیم ۳٦ میلیون نفر شبها از آن طرف مرز می‌آیند به این طرف و صبح هم غیب میشوند، معلوم نیست چطوری، مثل اینکه دوران، دوران جادوگران است، بعد در روزنامه‌هایشان اعلام کردند که تمام شد دیگر خبری نیست اما یکی یکی نوبت رسید به شهرها، جهرم، شیراز، یزد، اصفهان، مشهد، همدان، کرمان و... قیام کردند درود بر این شهرها درود بر شهدا

وبعد در ۱۷ شهریور تهران بزرگ به عهد خود وفا کرد.

ایکاش ما میبودیم درمقابل آن صفوف وشنیدیم که مادرالمان، خواهرانمان بودند که با گلوله‌های امریکایی وانگلیسی سینه وسرهای آنها شکافته شد آیا آن لحظه را میشود وصف کرد، احساس می‌کنید که فرزندانتان در آن لحظه درچه حالتی بودند. درود برتهران بزرگ، ولی کشتار فایده‌ای نکرد. زیرا شما دانشجویان نشانه طلوع صبح بودید، نشانه پایان شب بودید. نشانه نسل جدیدی بودید، بله کشتار فایده‌ای نکرد یک پارچه خون وآتش شده بود همه شهرها وروستاهای ایران، حتی ماهم از پشت دیوارهای بتنی، گاه شعارها را می‌شنیدیم، موج اعتصابات، موج اقدامات متهورانه انقلابی، سراسر کشور را فراگرفت، بله ما می‌شنیدیم، جانبازیها، فداکاریهای کارگران نفت وبرق ومخابرات وهمه کارگران را، بازار را ودانشگاه را، بله این خلق وشما بودید که اسیرانتان را می‌خواستید ومساله مساله این اسیر وآن اسیر نبود.

حرمت مردم خدشه‌دار شده بود، قدسیت آزادی خدشه‌دار شده بود، در آن روزها ما در زندان چه میتوانستیم بکنیم، جز اینکه چند روزی نان را برخودمان حرام کنیم ودست به اعتصاب غذا بزنیم. وبالاخره یک روز خواندیم وشنیدیم که پت شکسته شد وتندیس‌ها فرو کشیده شدند وخلق اولین قدم پیروزی را برداشت درود به خلق قهرمان و درود به شهدای خلق قهرمان نکته‌ای را که باید تاکید کنم ولابد همه میدانید وبخصوص پیشاهنگ میدانند، اینست که ما هنوز در آغاز راهیم، بتی رفته ولی بتپرستان هنوز هستند، امپریالیستها هنوز هستند، از آن سوی دریاها مدام برای ما نقشه میکشند، طرح میریزند، هشیاری بسیار زیادی می‌خواهد، احساس مسئولیت بسیار زیادی می‌خواهد.

میدانید امروز دو تا مساله مهم ما داریم، یکی خارجی یعنی، امکان هجوم امکان یورش و کودتا و همه آن طرحهای ضدانقلابی فاشیستی که میدانید و یکی داخلی در داخل صفوف خودمان، در این شکی نیست که علی‌رغم همه فراز و نشیبها، همه نوسانها، این کشتار و کودتا نخواهد توانست مساله را حل کند، و پیروزی نهایی باخلق است، اما مساله داخلی و مساله روابط و مناسبات نیروهای مختلف مردم بایک دیگر و در یک کلام مساله تفرقه. اگر بپذیریم که عوامل خارجی به‌اعتبار و در روی عوامل داخلی عمل میکنند، پس مساله داخلی مهمتر است پس اگر در این جبهه پیروز و موفق باشیم مسلماً پیروزیمان در جبهه خارجی تضمین شده است. ما تجارب بسیار تلخی داریم از تفرقه و تفرقه‌افکنی و تفرقه‌افکنان شکستهای بسیار تلخ داریم، من نیامدم اینجا که روند خودبخودی قضایا را فقط ستایش کنم، ما نیامدیم که آنچه را که هست و فقط هست، تایید کنیم کمی هم باید به آن اندیشید که چه چیز باید باشد و چه چیز هم نباید باشد، آیا ما می‌خواهیم نسل ملعون و نفرین شده‌ای باشیم، که فرصتها را از دست دادند، مسائل‌شان را اصلی و فرعی نکردند و به فرعیات پرداختند. عقیده هرکس و جهاد و مبارزه هرکس با هرگروه محترم است.

ولی تصور کنید که در کشتی طوفانزده‌ای هستیم که یکطرف آن سوراخ شده است بنابراین ما باید سعی کنیم جلو نفوذ آب در سوراخ کشتی را بگیریم‌نه اینکه اجازه بدهیم که قسمتهای دیگر کشتی هم سوراخ بشوند. مسعود رجوی در آخرین قسمت سخنرانی‌اش به مقدس بودن مبارزه اشاره کرد و گفت هر مبارزه‌ای فی‌نفسه مقدس است و اصولاً خصلت انسان در مبارزه است.

پریشب در فرودگاه چه گذشت

تا «پرواز انقلاب» انجام نگیرد، اعتصاب کارکنان هواپیمایی ملی ایران همچنان ادامه خواهد یافت.

این، آخرین سخن کارکنان «هما» بود که در پایان اجتماع عظیم «پرواز مردم تهران» در زمین فوتبال فرودگاه مهرآباد، بزبان رانده شد. کارکنان «هما»، همانگونه که خودشان یک بار دیگر اعلام کردند، از یک ماه پیش به نشانه همبستگی با جنبش ملی و اعتراض به شیوه کار استبدادی مدیریت مؤسسه اعتصاب کرده‌اند. حضرت آیت‌الله طالقانی در سخنان «پرواز خود در اجتماع مردم گفتند» این اعتصاب مهمترین یا دست‌کم یکی از مهمترین اعتصابات ملت ایران است، زیرا صدای انقلاب مردم ایران را لحظه به لحظه به گوش جهانیان می‌رساند و هر اقصی نقاط دنیا منعکس می‌کند.

اجتماع «پرواز برای مشایعت «پرواز انقلاب» تشکیل شد. کارکنان «هما» تصمیم گرفته بودند یک هواپیما برای بازگشت امام خمینی به پاریس بفرستند تا بازگشت ایشان با یک هواپیمای ایرانی، و بیاری جوانان ایرانی صورت بگیرد تا به این ترتیب سپاس و ستایش خود را نسبت به رهبر انقلاب مردمی و ملی ایران نشان دهند.

اما فرودگاه در حدود نیمه شب به اشغال درآمد و هواپیماهایی که برای «پرواز انقلاب» در نظر گرفته شده بودند، از کار افتادند.

یکی از محافظان این هواپیماها در شرح این واقعه گفت: پست نگهبانی من از ساعت ٦ بعدازظهر شروع شد. همه چیز عادی و روبراه بود. تا ساعت ۲۳/۲۰ خبری نبود. اما در این لحظه دو سروان نیروی هوایی و چهار نفر شخصی پوش با یک جیپ شماره نیروی هوایی (از نوع آموزی بیابان) در فاصله دو هواپیمای «تخت‌جمشید» و «خوزستان» توقف کردند. این هر دو هواپیما جمبوجت هستند و کارکنان هما آنها را با یک هواپیمای دیگر که در آن هنگام در آشیانه بود، برای «پرواز انقلاب» در نظر گرفته بودند.

وقتی جیپ توقف کرد، دو محافظ «هما» جلو رفتند و پرسیدند چکار دارید؟ آنها جواب دادند که می‌خواهیم در دستشویی هواپیما دستهایمان را بشوئیم. آنها با راهنمایی یکی از محافظان هواپیما دستهای خود را شستند و بیرون رفتند. پس از آن رفتند روی رمپ پهلوی هواپیما و از دور دیده می‌شد که دارند موتورهای هواپیما را دستکاری می‌کنند. ولی مانع شدند که ما جلو برویم و فرست ببینیم که چه می‌کنند. بعداز نیم ساعت برگشتند به طرف هواپیماهای خوزستان و تخت جمشید، و یک پله که خودشان آورده بودند زیر هواپیمای خوزستان قرار دادند و مشغول بازکردن موتور آن شدند که سه چهار نفر از افراد محافظ «هما» جلو رفتند و پرسیدند چه می‌کنید؟ آنها پاسخ دادند شما چکار دارید؟ فقط ببینید و بپرسید.

در همین وقت افسر کشیک «هما» که موقع شروع اقدامات نیروی هوایی، به او اطلاع داده بودیم رسید و با آنها گفت گو کرد و گفت «نباید دست به هواپیما بزنید. ما خودمان افراد متخصص و مسؤول داریم. اگر می‌خواهید به هواپیمایی دست بزنید، باید از مقامات شرکت اجازه بگیرید».

آنها بی‌اعتنا به حرف افسر کشیک، هواپیما را برای مدتی ترک کردند ولی بعد از ساعت دوازدهم‌سی‌دقیقه نیمه‌شب، دوباره با یک کامیون پر از سرباز و افسران نیروی هوایی و با اسلحه به محافظان «هما» حمله کردند و آنها را با مسؤولان فنی «هما» از فرودگاه و قسمت فنی بیرون راندند. از ساعت ۱۲/٤۵ تا ساعت ۳ بامداد آشیانه بطور کلی تحت کنترل کامل نیروی هوایی قرار داشت و به هیچکس اجازه نزدیک شدن و ورود به آشیانه و هواپیماها ندادند. و در تمام این مدت مشغول دستکاری هواپیماها بودند. بعد از ساعت سه که کارشان تمام شد آشیانه و قسمت پارکینگ «هما» را ترک کردند.

• • •

دیروز در حدود ساعت ۹ وقتی به فرودگاه رسیدیم، معلوم شد که هرسه هواپیمایی که برای پرواز انقلاب درنظر گرفته شده بود، از کار افتاده‌اند. البته چون ورود به باند و نزدیک شدن به هواپیما ممکن نبود و نظامیان آنجا را در محاصره گرفته بودند، معلوم نشد که چه خساراتی به هواپیماها وارد شده و تخریب درچه قسمتهایی انجام گرفته است. شایع بود که حتی موتور یکی از هواپیماها را پایین آورده‌اند.

یکی از خلبانان «هما» می‌گفت افراد نیروی هوایی با طرز کار جمبوجتها چندان آشنا نیستند، لذا امکان دارد که آن افراد شخصی‌پوشی که با افراد نیروی هوایی هواپیماها را دستکاری کرده‌اند، آمریکایی بوده باشند.

چندتن از همالیان گفتند دستکاری در هواپیماها همه کارکنان «هما» را خشمگین و ناراحت و سخت‌کوش‌تر کرده است. آنها تصمیم دارند از روز شنبه به محل کار خود بروند ولی هیچ فعالیتی نکنند. تجدید فعالیت آنها به انجام خواست‌هایشان بستگی دارد. علاوه براین آنها تصمیم دارند که پس از تجدید فعالیت، اصلاحاتی در برنامه پروازها بعمل آورند و مثلاً چند پرواز را حذف کنند، زیرا این پروازها را صحیح نمی‌دانستند و معتقدند که فقط بنزین‌سوزی و وقت تلف کردن است.

جامعه داروسازان:
داروخانه‌ها تعطیل نمیشود

جامعه داروسازان ایران امروز اعلام داشت که باتوجه به ارشاد و نظرات خیرخواهانه حضرات آیات عظام و با کمک گرفتن از تولید کنندگان و بازرگانان دارو کوشش خواهد کرد که موجبی برای تعطیل داروخانه‌ها پیش نیاید. مسئولان این جامعه همچنین اعلام داشته‌اند از اینکه بعضی از داروخانه داران گفته‌اند که داروخانه‌ها را تعطیل میکنند متأسف است چون این حرفها بیشتر باعث تشویش و نگرانی مردم میشود.

جامعه داروسازان و داروخانه‌ها همچنین در بیانیه‌ای که امروز انتشار داد اعلام داشته است که تا حد فداکاری و تا آخرین امکان داروی مورد نیاز مردم را تأمین خواهد کرد.

جامعه داروسازان همیشه از داروسازان شاغل در داروخانه‌ها خواسته است که تا سرحد امکان برفع نیازمندیهای داروئی مردم و بخصوص بیمه شدگان بپردازد و هیچ خدمتی را از مردم دریغ نکند همچنین داروسازان آماده‌اند که در صورت کمبود دارو اقدام به تهیه و ساخت دارو نمایند.

٦٦ نانوائی آمل بسته شد

آمل- ٦٦ نانوایی آمل به دلیل نداشتن نفت صبح امروز دست به اعتصاب زدند و از پختن نان خودداری کردند. مردم آمل می‌گویند: نداشتن نفت بهانه‌ای بیش نیست چرا که نیمی از این نانوایی‌ها از نفت کوره که بحد کافی درآمل هست، استفاده می‌کنند و تنها ٤ یا ۵ مازاره نانوایی ممکنست نفت نداشته باشند.

مردم عقیده دارند: اعتصاب نانوایی‌ها در این شرایط کار درستی نیست.

نانواهای آمل می‌گویند: ما بخاطر اعلام همبستگی با چند مغازه نانوایی که نفت ندارند، دست به اعتصاب زده‌ایم مقدار نفت سفید مصرفی نانوایی‌های آمل در روز ۱۵۰۰ لیتر است.

از آقایان نیکوکاری که همیشه در راه انسانی و عاطفی قدم برداشته‌اند خواهشمند است به بیماری که دارای ۲۵ سال سن بوده و امکان معالجه‌اش در ایران میسر نمیباشد احتیاج به مبلغ ۵۰۰۰۰۰ ریال است که با این اقدام بزرگوارانه خود جان انسانی را از مرگ نجات میدهند. لطفاً با تلفن ۹٦۱۵۸۹ تماس حاصل بفرمائید.
ن ۷۳۰۲٤

اطلاعیه

باطلاع میرساند که آقای سعید رهنما در باره (صنعتی شدن وابسته در کشورهای توسعه نیافته) روز یکشنبه ۵۷/۱۱/۸ ساعت ده صبح در سالن طبقه نهم ساختمان مرکزی سازمان گسترش خیابان پهلوی جام جم سخنرانی خواهند کرد.

هیئت اجرائی جامعه کارکنان سازمان گسترش و نوسازی صنایع ایران و شرکتهای تابع و وابسته

اطلاعیه اعلام مواضع سازمان مجاهدین خلق ایران در برابر جریان اپورتونیستی (انحرافی) چپ‌نما

۱- سازمان مجاهدین خلق ایران سازمانی است با ایدئولوژی اسلامی معتقد به مبارزه مکتبی که در سال ۱۳٤٤ بوسیله محمد حنیف‌نژاد، سعید محسن و اصغر بدیع‌زادگان بنیان‌گزاری شده و مجاهدین ادامه‌دهندگان راه آنان هستند.

۲- جریان اخیر (تغییر دادن ایدئولوژی سازمان) یک جریان اپورتونیستی (انحرافی) چپ‌نماست که سردمداران آن به سازمان مجاهدین خلق ایران و در نتیجه به جنبش خیانت کرده‌اند.

۳- این جریان اپورتونیستی چپ‌نما هیچگونه تغییری در نقشه اصلی ما ایجاد ننموده دشمن اصلی ما رژیم و حامیان امپریالیست آن می‌باشند.

٤- این جریان اپورتونیستی چپ‌نما بهیچوجه حق استفاده از نام «مجاهدین» را ندارد و ادامه استفاده از آن بمنزله استمرار خیانت است. نام «مجاهد» متعلق به سازمان مجاهدین خلق ایران است که بایستی بدون هیچگونه تغییر با همان آرم و آیه و سال تأسیس مورد استفاده قرار گیرد.

۵- هیچ جریان یا عنصر مسلمان نبایستی با این اپورتونیستها ارتباط و همکاری داشته باشد هرگونه ارتباط و همکاری سازشکاری محسوب می‌شود.

٦- ما با این جریان اپورتونیستی چپ‌نما مبارزه می‌کنیم تا به خط صحیح بازگشته یا منزوی گردد- مبارزه ما یک مبارزه سیاسی با شیوه‌های افشاگرانه است و هرگونه استفاده از شیوه‌های ارتجاعی از قبیل کشتن، لودادن، همکاری با پلیس و کمک گرفتن از امکانات رژیم را محکوم می‌کنیم.

۷- ما بین این اپورتونیستها و سایر مارکسیستها تفاوت قائلیم مگر اینکه آنها این اپورتونیستها را تأیید کنند.

۸- ما به تمام نیروهائی که علیه ارتجاع، امپریالیسم و استثمار مبارزه می‌کنند احترام می‌گذاریم و از دستاوردهای علمی و تجارب انقلابی آنها استفاده می‌کنیم.

۹- برادران مجاهد ما در داخل زندان‌ها نبایستی با این اپورتونیستها رابطه‌یی جز رابطه انسانی و حداقل رابطه صنفی برقرار کنند.

۱۰- این جریان اپورتونیستی چپ‌نما موجب بروز زودرس یک جریان راست ارتجاعی شده است که در مرحله کنونی تهدید اصلی درونی مجموعه نیروهایی است که تحت عنوان اسلام مبارزه می‌کنند، که ما با آنهم مبارزه می‌کنیم. جریان فوق از ضدیت با نیروهای انقلابی بویژه مجاهدین شروع شده و سپس در مسیر رشد خود با نفی مشی مسلحانه به سازشکاری و تسلیم‌طلبی و سرانجام خروج از جبهه خلق و تغییر تضاد اصلی منجر می‌شود. این جریان اپورتونیستی خطر بروز و رشد عناصرایی ارتجاعی را در درون نیروهای مترقی مذهبی پیش می‌آورد. در مورد ادامه‌دهندگان راه مجاهدین گرایشات راست از تجدیدنظر در دیدگاههای بنیادی سازمان آغاز می‌شود.

۱۱- سلطه این جریان اپورتونیستی چپ‌نما بر سازمان با اعمال شیوه‌های ضد انقلابی و استفاده فرصت‌طلبانه از موارد زیر صورت گرفته است:

الف- تکمیل نشدن کار ایدئولوژی سازمان و پیاده نکردن تعلیمات ایدئولوژیک در سطح وسیعی از کادرها بطور مکفی به علت رشد کمی نامتناسب با کیفیت

ب- ضربه شهریور ۵۰ و از دست دادن کادرهای ذیصلاح و در نتیجه عملزدگی و دنبال نکردن کار ایدئولوژیک.

ج- ترک تعلیمات ایدئولوژیک سازمان.

۱۲- ایدئولوژیک ما اسلام مبنی بر جهان‌بینی توحیدی است که جامعه را با شیوه‌های انقلابی به سائت‌محو کامل استثمار و استقرار نظام توحیدی (قسط) هدایت می‌کند و لذا در هر شرایط تاریخی اساساً متکی به محروم‌ترین و بالنده‌ترین نیروها و طبقات اجتماعی (مستضعفین) می‌باشد بنابراین مجاهد خلق در پرتو ایدئولوژی اسلامی خود ویژگیهای ضد امپریالیستی، ضد ارتجاعی و ضد استثماری که در شرایط حاضر مشی مسلحانه را ایجاب می‌کند مشخص می‌شود. وظیفه ما در شرایط کنونی حفظ و حراست میراث مجاهدین و تلاش در جهت احیاء و بازسازی آن می‌باشد.

گزارش لحظه به لحظه کیهان از مذاکرات پاریس

پاریس- نماینده کیهان- صبح دیروز که خبر مربوط بستن فرودگاه مهرآباد به پاریس رسید در ساعت ۱۰ صبح اطرافیان امام خمینی اظهار داشتند که ایشان در حال نمازگزاردن هستند و هنوز این مطلب به اطلاع ایشان نرسیده ولی به نظر میرسد که این جریان تأثیری بر تصمیم ایشان نخواهد داشت و احتمالاً ممکن است چند ساعتی تأخیر در پرواز ایجاد کند.

مقارن ظهر «پیروز قطب‌زاده» بعداز ملاقات با امام خمینی به خبرنگاران اظهار داشت که حضرت آیت‌الله بطور قطع تصمیم گرفته‌اند طبق برنامه قبلی فردا شب با «ارفرانس» عازم تهران شوند.

قطب زاده بعنوان سخنگوی آیت‌الله اظهار داشت که هواپیما ساعت یک صبح جمعه به وقت پاریس عازم تهران خواهد شد و ساعت ۹ صبح به وقت محلی به تهران خواهد رسید. در اینموقع سئوال شد آیا حضرت آیت‌الله متوجه مخاطرات این مسافرت هستند؟

قطب زاده جواب داد آیت‌الله به کلیه تهدیدها و شایعات توجه دارند و با وجود همه این مخاطرات قاطعاً میخواهند بروند.

سئوال شد آیا از روش ارتش آیت‌الله نمی‌ترسند؟

جواب داده شد ابداً به هر صورت ایشان باید به ایران بروند و با ملت ایران باشند و به همین دلیل برایشان مسئله ارتش مطرح نیست سئوال شد در مقابل روش ارتش آیا میتوانید روی پشتیبانی ملت حساب کنید؟ جواب داده شد میلیونها نفر در ایران از ایشان پشتیبانی می‌کنند اگر ارتش عکس‌العمل نامطلوبی نشان دهد این امر به مفهوم پایان کار ارتش و پایان کار کشور خواهد بود.

خبرنگار اظهار داشت بنابراین حضرت آیت‌الله برای مقابله احتمالی حاضر خواهند بود.

جواب داده شد آیت‌الله در اینمورد تصمیم قطعی دارند.

درساعت یک بعدازظهر دیروز تلویزیون فرانسه از قول اطرافیان آیت‌الله خبرداد که ایشان طبق برنامه قبلی عازم تهران میشوند و اگر فرودگاه تهران به روشان بسته باشد و هواپیما نتواند بنشیند به فرانسه باز خواهند گشت.

درساعت چهار بعدازظهر دیروز اطلاع داده شد که دکتر یزدی بعنوان یکی از همکاران نزدیک حضرت آیت‌الله تأیید کرده که درحال حاضرا مذاکراتی بین دولت بختیار و آیت‌الله خمینی برای ترتیب ورود ایشان به تهران جریان دارد.

دراین ساعت اطرافیان آقای خمینی اظهار داشتند که «ارفرانس» یک هواپیمای دربست دراختیار آقای خمینی خواهد گذارد. ولی مسؤولان شرکت هواپیمائی «ارفرانس» حاضر نشدند این خبر را تأیید و یا تکذیب کنند.

در ساعت ۸ بعدازظهر دیروز در محل اقامتگاه آیت‌الله خمینی شایعات زیادی وجود داشت. ولی اطرافیان آقای خمینی بیش از هر وقت اظهار اطمینان کرده و میگفتند با اینکه بیم مقابله و برخورد وجود دارد حضرت آیت‌الله شب جمعه عازم تهران میشوند.

درساعت ۸ بعدازظهر تلویزیون فرانسه اعلام داشت که جمبوجت «ارفرانس» درساعت یک بامداد ازفرودگاه «شارل دوگل» عازم تهران خواهد شد. دراین هواپیما صد نفر اطرافیان آقای خمینی و صدوچهل نفر روزنامه نگار خارجی هستند که هریک ده هزار فرانک برای بلیط خود پرداخت کرده‌اند.

درهمین ساعت ازتهران اطلاع داده شد که بسته شدن فرودگاه مهرآباد بعلت ادامه اعتصاب خلبانان «ایران ار» و همچنین اعتصاب خدمه فرودگاه و برج مراقبت بوده که ازلحاظ امنیتی برای پرواز مخاطره ایجاد می‌نماید درساعت ۱۰ دیشب درنوفل- لوشاتو آرامش کامل برقرار شده و باخوشحالی مقدمات پرواز فردا فراهم میشود. عده‌ای از هواخواهان حضرت آیت‌الله خمینی با فریادهای اللهاکبر بعدازنماز مقدم ایشان را استقبال کردند. اطرافیان آقای خمینی اظهار داشتند که همه‌چیز طبق برنامه پیش‌بینی شده صورت خواهد گرفت و ارتش جرأت نمیکند برروی میلیونها نفر طرفدار ایشان بایستد. و به این ترتیب این مخاطره یک مخاطره حساب شده بوده است. درهمین وقت از تهران خبررسید که یک توطئه علیه جان آقای خمینی طرح شده است.

درساعت ۱۱ دیشب تلویزیونهای فرانسه اطلاع دادند که درمذاکرات بین دولت بختیار و آقای خمینی توافق شده که حضرت آیت‌الله خمینی درتاریخ مقرر به تهران بازگردند ولی برنامه خود را که مبنی برتشکیل شورای انقلاب برای مدت چندروز به تأخیر اندازند

پس از اعلام این خبر از طرف خبرنگار تلویزیون فرانسه مصاحبه کوتاهی با قطبزاده بعمل آمد ودر این مصاحبه قطبزاده اظهار داشت که امروز در اطراف آیت‌الله بحث و گفتگوی زیادی بود، عده‌ای با مسافرت ایشان مخالف وعده‌ای موافق بودند وپس از این مباحثات سرانجام آیت‌الله تصمیم گرفتند به ایران بازگردند برای اینکه تمام مردم ایران بازگشت ایشان را خواستارند. البته بعضی شخصیتها از نظر احتیاط معتقد بودند که این سفر به شرایط مطمئن‌تری موکول شود. خبرنگار پرسید آقای تهرانی سه ساعت مذاکره طولانی باآیت‌الله خمینی داشته‌اند وپس از آن شایع شده که ایشان از طرف آیت‌الله به ریاست کشور منصوب خواهد شد، آیا این مطلب واقعیت دارد؟

قطبزاده جواب داد نه الزاماً آقای تهرانی ۸۵ سال دارند ودر این سن ایشان نمیتوانند از نظر سلامتی در دولت موقتی که در روزهای آینده به کار می‌آید پست مهمی داشته باشند.

سئوال شد آیا هواپیمائی «ارفرانس» با پرواز فردا شب موافقت کرد؟

قطبزاده جواب داد «ارفرانس» با ما خیلی همکاری کرده وتماس دائمی داریم وبرای پرواز فردا یک هواپیمای دربست اجاره کرده‌ایم.

در ساعت ۱۱ دیشب اعلام شد که پرواز دو ساعت زودتر از وقت مقرر انجام خواهد گرفت وبنابراین حضرت آیت‌الله خمینی وهمراهان و روزنامه نگاران در ساعت ۱۱ بعداز ظهر پنجشنبه (امروز) به وقت پاریس عازم تهران میشوند واین هواپیما مقارن ساعت ۷ بامداد روز جمعه به تهران خواهد رسید.

اجتماع «همبستگی با مطبوعات» در دانشگاه صنعتی دانشجویان، دانش‌آموزان، گروههای مختلف

آزادی مطبوعات یعنی انعکاس همه اندیشه‌ها و رویدادها

دانشجویان دانشگاهها ومدارس عالی، دانش آموزان، نمایندگان اتحادیه انقلابی زنان مبارز وگروههای مختلف مردم، بعدازظهر پنجشنبه در اجتماعی که در سالن ورزش دانشگاه صنعتی تهران برگزار شد، با پلاکاردهائی مانند «در راه حفظ دستاوردهای گرانقدر مطبوعات بکوشیم» وبا خواندن پیام وقطعنامه پشتیبانی خود را از ادامه مبارزه مطبوعات علیه سانسور وانتشار آزادانه همه رویدادها واندیشه‌ها اعلام کردند. آنان در این اجتماع همچنین مبارزات اعتصابی زحمتکشان مطبوعات را ارج نهادند.

در اجتماع دیروز دانشجویان، دانش‌آموزان و گروههای مختلف مردم در سالن ورزش دانشگاه صنعتی تهران، شعارهای بسیاری به چشم می‌خورد که برروی کاغذهای مقوا و یا پلاکارد نوشته و بردیوار و اطراف سالن آویخته شده بود. «در راه حفظ دستاوردهای گرانقدر مطبوعات بکوشیم»، «ما مبارزات کارکنان مطبوعات را ارج می‌نهیم و پشتیبانی خود را از آنان اعلام می‌کنیم» و «آزادی مطبوعات بمعنی انعکاس نظریات تمام گروههائی است که در راه آزادی مبارزه می‌کنند» از جمله این شعارها بود. در سالن ورزش شعارهای دیگری نیز مانند زنان مبارز همگام و هم نبرد مردان مبارزند دیده میشد.

دراین اجتماع ابتدا بیانیه دانشجویان دانشگاهها و مدارس عالی در باره مطبوعات توسط یکی از دانشجویان خوانده شد.

بیانیه دانشجویان

در بیانیه دانشجویان آمده است: پیروزیهای بدست آمده تنها مقدمه‌ای است بر رهائی کامل از یوغ امپریالیسم و ارتجاع وابسته داخلی، ما ضمن گرامی‌داشت پیروزیهای بدست آمده لحظه‌ای از مبارزه باز نخواهیم ایستاد و تا قطع کامل سلطه شوم امپریالیستها به خصوص امپریالیسم آمریکا و عمال داخلی آنها قاطعانه‌تر و مصمم‌تر از پیش به مبارزه ادامه خواهیم داد. چه پیروزی ناقص همواره در معرض بازستانی بوده و اکتفا بدان خیانت به آرمان خلق می‌باشد.

دراین بیانیه همچنین آ

مصدق: اجتماع مردم در احزاب حافظ آرمانهای ملی است

مصدق در مقام معاون وزارت مالیه، سواستفاده‌کنندگان دولتی را به دادگاه کشاند، اما دادگاه محافظه‌کار خود او را نیز به ۴ ماه کنسر حقوق محکوم کرد!

*** مصدق برای روشن شدن اذهان مردم، برای نخستین بار رساله‌ای در محکومیت «کاپیتولاسیون» منتشر کرد.**

پس از شکست آزادی و حماسه مشروطه اول قهرمان ما مدتی متواری و مخفی بود و با وجودیکه هرلحظه امکان توقیف وناپودی وی میرفت حاضر به شرکت درتحصن سفارت انگلیس نگردید. دراولین فرصت برای تحصیلات عالیه رهسپار اروپا شد و نزدیک بدو سال در مدرسه علوم سیاسی پاریس مشغول به تحصیل گردید. بعد بعلت بیماری و احتیاج به استراحت بایران برگشت و پس ازمراجعت به اروپا دریکی ازشهرهای سوئیس بنام «نوشاتل» بتحصیل علم حقوق پرداخت و قبل ازجنگ بین‌المللی اول درعلم حقوق دکتری گرفت و پس ازطی دوران کارآموزی موفق به اخذ تصدیقنامه وکالت دادگستری از کانون وکلای «نوشاتل» گردید و عازم ایران شد. پس ازمراجعت به ایران بنابدعوت دکتر ولی الله خان نصر رئیس مدرسه علوم سیاسی باسمت استادی حقوق مشروطه پرداخت و درهمین دوران کتاب«دستور درمحاکم حقوقی»رابمنظور کمک به تحول و توسعه قوه قضائیه نویسنده ایران که بسمت روشنفکران مشروطه خواه بنیان گذاری شده بود برای تدریس درآن مدرسه نوشت. تازه خبر الغای کاپیتولاسیون درترکیه بایران رسیده بود و باوجود آنکه این رژیم استعماری درایران نیز اجراء میشد، اکثر مردم ازشکل و معنای آن باخبر نبودند. مصدق برای روشن شدن اذهان و آماده کردن زمینه برای الغای کاپیتولاسیون درایران درمهرماه ۱۲۹۳ رساله‌ای بنام«کاپی کاپیتولاسیون وایران»نوشت ومنتشر کرد و خواهان الغای این رژیم استعماری گردید. سپس درجهت توسعه اقتصاد ملی که یکی ازاهداف انقلاب مشروطیت بود به تقاضای عده‌ای ازتجار که مایل به فعالیتهای اقتصادی جمعی ازطریق تشکیل شرکتهای تجارتی بودند و راهنمائی برای تشکیل شرکت دردسترس نداشتند، رساله دیگری بنام«شرکت اسهامی»دراروپامنتشر کرد. اکثر اوقات وی به تحقیقات و مطالعات علمی میگذشت و میکوشید تاثمره تحصیلات خود رابه هموطنان عرضه کندو درهمین زمینه همراه باشادروان حاج میرزا یحیی دولت آبادی وعده دیگری که درخارج تحصیلاتی کرده بودند به انتشار مجله‌ای بنام «مجله علمی» میبادرت نمود که بیش از۱۵ شماره آن منتشر نشد. این مجله ازلحاظ شکل و محتوی و تنوع مطالب یکی ازآموزنده‌ترین نشریات پس ازمشروطیت است.

مصدق همواره معتقد بود که اجتماع مردم در احزاب باعث تحکیم اساس مشروطیت و حفظ آرمانهای ملی خواهد شد. لذا هنگام انتخابات دوره سوم مجلس شورای ملی که دریکی از انجمن‌های نظارت انتخابات تصدی داشت دعوت همکارش علامه دهخدا را بفعالیت وعضویت درحزب اعتدال قبول کرد. این حزب یکی از دوحزبی بود که بهنگام مجلس دوم تشکیل یافتند و پس از آنکه حزب اعتدال بسائر اشغال ایران درجنگ بین‌المللی اول و شرکت اعضایش درمهاجرت ازبین رفت بمحض امکان تحزب به حزب دمکرات ضدتشکیلی گروید و در این حزب که مخالف تشکیل مجلس درغیاب کسانی بود که بعلت اعتراض به اشغال غیررسمی کشور درزمان جنگ بین‌المللی اول مهاجرت کرده بودند، بفعالیت پرداخت و همگام با سایر اعضاء حزب زمانی که قرارداد تحت‌الحمایگی مستوفی ۱۹۱۹ میلادی درشرف انعقاد بود درمبارزه مردم علیه استعمار و دست‌نشاندگان آن شرکت نمود. اشخاصی مانند تقی‌زاده و حسینقلی‌خان نواب و سلیمان‌میرزا و وحیدالملک و سیدمحمدرضا مساوات در رأس حزب دمکرات قرار داشتند و درمقابل اساسی کسانی مانند علامه دهخدا و دولت‌آبادی و حاج‌آقای شیرازی و شکرالعفان قوام‌الدوله و مجتهدان مساجدی مانند سیدعبداله بهبهانی و سیدمحمد طباطبائی درمیان اعضاء و رهبران حزب اعتدال بچشم میخورد. متأسفانه چون هیچیک از این دوحزب بخاطر مرام مشخصی جز آزادی به گردهم نیامده بودند، از هر قماش آدمی درمیان اعضاء این دوحزب بچشم میخورد و امکان تعیین مترقی‌تر بودن یا برتر بودن این یا آن از روی مرام یاتمامی اعضاء و رهبران وجود نداشت. بهمین جهات و بدلیل طرفداری برخی از اعضاء احزاب از سیاست خارجی، اختلافات ناشی از متنوع بودن سلیقه و روشهای اجتماعی و طبقاتی در درون هریک از احزاب درگرفت و زمینه برای جناح‌بندی آماده شد. دیری نپائید که بعلت جنگ بین‌الملل اول و مهاجرت دولت و مجلس ازتهران بخاطر اعتراض به اشغال و تلفی بیطرفی ایران ازطرف قوای متفقین (روس و انگلیس) درگیری داخلی اعضاء دوحزب بیشتر شد. ایادی و عوامل انگلیس که مسلماً نمیتوانستند از تصمیم ملیون برای مهاجرت ازتهران حمایت کنند، باعث متلاشی شدن احزاب دوگانه گردیدند. حزب اعتدال مستحل شد و بازماندگان آن همراه با بازماندگان حزب دمکرات بعدها بصورت دوحزب جدید درصحنه سیاست ظاهر شدند. جناحین ملی هردوحزب که درمخالفت با سیاست انگلیس وحدت داشتند و دوستی با آلمان و عثمانی را بعنوان دشمنان انگلیس، روش موقت عمل قرار داده بودند، بعلت مهاجرت خارج از کشور بسر میبردند. هم‌گامان آنان در ایران که با انجام انتخابات دوره چهارم درغیاب بقیه اعضاء احزاب یعنی مهاجرین، مخالف بودند بنام حزب دمکرات ضدتشکیلی معروف شدند و تشکیلاتی بهمین نام داده شد. ازطرف دیگر، سایرین که عناصری چون وثوق‌الدوله معمار قرار داد تحت‌الحمایگی ۱۹۱۹ در میان آنان بود، مجله داشتند که درظاهر مجلس و مشروطه را برقرار کنند و به فترت پایان دهند و درباطن انتخابات را درغیاب عناصر مؤثر ملی انجام و مجلسی بنفع سیاست انگلیس تشکیل دهند. بدین‌دلیل بنام دمکرات‌های تشکیلی معروف شدند و حزبی بهمین نام تشکیل دادند.

نباید فراموش کرد که این وقایع در دورانی اتفاق افتاد که هنوز صفوف سیاسی ازجهات فکری و اجتماعی مشخص نشده بود و عضویت در این دسته و جمعیت و یا درآن حزب و تشکیلات کاملاً نمودار اصالت و یا عدم اصالت شخص نمیتوانست باشد، چه بسا اعضاء دمکرات «ضد تشکیلی» که حزب ملی «مترقی زمان بود، بعدها خراب از آب درآمدند و چه بسا «تشکیلی‌ها» که حزب متمایل به سیاست انگلیس را تشکیل داده بودند که نمیکنم زیستند. این دوران دارای اصالتی بی‌نظیر بود و آن را میتوان دوران تلاش و کوشش و راهیابی و تجربه برای آزادی و استقلال نامید. متأسفانه تجزیات و کوشش‌های این زمان با قرارداد ۱۹۱۹ و سپس کودتای سوم حوت ۱۲۹۹ و جریانات پس از آن بتدریج عقیم شد و سیر تحول و رشد احزاب درهم ریخت. و بالاخره استبداد مطلق چندین ساله هرنوع امیدی را برای رشد اجتماع دمکراتیک و تحزب برای مدتی ازبین برد و نیز ارتباط آنان و تجربیات گذشته را بطور وحشتناکی با آینده قطع کرد.

تلاش برای تطمیع مصدق

هنگام جنگ بین‌المللی اول حسن پیرنیا مشیرالدوله در عمر کوتاه کابینه‌ای که پس از استعفای مستوفی‌الممالک تشکیل داد، توانست با استفاده از موقعیت، دست موسیو مرنارد بلژیکی خزانه‌دار ایران را که یکی از عمال مؤثر سیاست خارجی بود از مالیه کوتاه کند. او جانشین مورگان شوستر امریکائی شدهبود و از قانون معروف ۲۳ جوزا راجع به اختیارات شوستر که روزی اشخاص وطن دوست باسلام و صلوات تصویب کرده بودند، سوء استفاده میکرد. مرگان شوستر بدنبال اولتیماتوم معروف روسیه تزاری برکنار شده بود و دولتین روس و انگلیس در اعمال قرارداد ۱۹۰۷ مرنارد و همکاران وی را بایران تحمیل کرده بودند. مشیرالدوله لایحه تشکیلات مالیه را که شخصاً تنظیم کرده بود به مجلس شورایملی فرستاد که پس از تصویب در کابینه بعدی (مستوفی‌الممالک) اجراء گردید. (این قانون، ناسخ قانون دربدو امر محبوب و اکنون منفور ۲۳ جوزا بود). اعضاء کمیسیون تطبیق حوالجات را هم که در قانون به تعداد پنج نفر پیش‌بینی شده بود، مجلس سوم در سال ۱۲۹۴ هجری شمسی تعیین کرد که مصدق یکی از آنان بود. اعضاء کمیسیون از نمایندگان مجلس نبودند و اهمیت کمیسیون در این بود که مجلس از طریق آن برامور مالی کشور نظارت کامل میکرد. به درخواستهای پولی هریک از وزارت خانه‌ها در کمیسیون رسیدگی میشد و چنانچه طبق اعتبارات مصوبه مجلس صادر شده بود توسط کمیسیون تصدیق میشد و بدون این تصدیق خزانه حق پرداخت نداشت. بطور خلاصه هیچ وجهی بدون تصویب و نظارت مجلس از خزانه کشور خارج نمیشد. مدتی پس از شروع کار این کمیسیون سیاست خارجی که دستش از نظارت در مالیه کشور کوتاه شده بود با دستیاری محمد ولی خان سپهسالار تنکابنی که در راس دولت قرار گرفته بود در جهت اجرای قرارداد منحوس ۱۹۰۷ روس و انگلیس تصمیم به تشکیل کمیسیون دیگری برای نظارت در مالیه ایران گرفت. این هم مرکب از پنج نفر بود که سه نفر را دولت ایران و یک نفر را انگلیس و دیگری را دولت روس تعیین مینمودند. سپهسالار ریاست این کمیسیون را از طریق «کمیسیونکی» رئیس اداره تجارت روسیه در ایران و البته باصلاحدید انگلیس به مصدق پیشنهاد کرد. خواستند با تطمیع وی به دریافت حقوقی معادل یکهزار تومان در ماه که دول خارجی پرداخت آن راحتی در صورت استعفاء یا انحلال کمیسیون مادام‌العمر تضمین مینمودند، مصدق را به قبول این سمت وادارند تا با یک تیر دو نشان زنند: با استفاده از نام نیک و حیثیت مصدق برای خود آبروئی کسب کنند و ضمناً یکی از چهره‌های درخشان کشور را بنفع خود آلوده سازند و در نتیجه کسانی را که بوی دل بسته بودند نومید و مأیوس نمایند.

هرچند وجود مصدق لجوج در چنین کمیسیونی ممکن بود کار را آنطور که باید بنفع سیاست خارجی پیشرفت ندهد، لکن مقصود خارجیان از تعیین عضو منتخب مجلس سوم در کمیسیون تطبیق حوالجات و مهمترین کارشناس امور مالی ایران برای این کار در بدو امر مشروع نمودن عمل خود ورسمیت دادن به قرارداد ۱۹۰۷ بود که از هر فرصتی برای این امور استفاده میکردند. سیاست انگلیس همیشه برای نشان دادن بیغرضی خود و ساختن زمینه‌های طویل‌المدت بمنظور اسکات مردم، فرم فرسک پیش رفته است و کوچکترین استفاده از اشخاص باعقیده و ایمان را درجهت محکم کردن میلهای خود به بزرگترین استفاده از اشخاص سرسپرده و بی‌ایمان ترجیح داده و ازاشخاص بی‌عقیده و بی‌ایمان وقتی استفاده کرده که هیچ فرد کم ایمانی هم خود را درمعرض استفاده قرار نمیداده است. دراینجا بی‌مناسبت نیست که از سایر روشهای انگلیس نیز نام برده شود. مثلاً یکی دیگر از روشهای انگلیس درعملیات استعماری خود سیاست وتمل وارونه است. مثل اولین ماده قرارداد تحت‌الحمایگی ۱۹۱۹ میلادی که مشروحاً حاکی از تضمین استقلال و تمامیت ارضی ایران است و نیز مثل زمانی که مأموران سفارت انگلیس همراه هیأتی ازطرف احمدشاه به خارج از شهر تهران میروندتا این هیئت از ورود قزاقانی که با نقشه کلنل اسمایت انگلیسی برای انجام کودتای ۱۲۹۹ به شهر میآمدند جلوگیری کند. و یا مثل روز بعد از کودتا که عده‌ای از عوامل شناخته شده سیاست انگلیس هم بازداشت میشوند.

باری مصدق این پیشنهاد را باجواب دندان شکنی رد کرد و اظهار داشت که:

«اگر وظائف کمیسیون اینست که درمالیه نظارت کند- اکنون همین کار را میکنم با این فرق که مرا مجلس ملی انتخاب کرده و درهرماه هم بیش از ۲۰۰ تومان حقوق ندارم.»

البته کمیسیون مذکور بالاخره تحت ریاست یکی از مستشاران بلژیکی و با عضویت حاج محسن‌خان امین‌الدوله و سردار معظم خراسانی تیمورتاش (وزیر دربار بعدی دوران پهلوی) و نمایندگان روس و انگلیس تشکیل گردید ولی بعلل تحولات بعدی درجنگ بین‌المللی اول و تغییر برنامه استعماری انگلیس، وجودش خودبخود منتفی شد.

اولین محاکمات دولتی‌ها

درسال ۱۲۹۶ مصدق معاون وزارت مالیه ورئیس‌اداره کل محاسبات شد و تا سال ۱۲۹۷ بعنوان معاون وزارت مالیه باقی ماند.

دراین دوران نیز با پشتیبانی افکارعمومی و با وجوه کارشکنی‌های مرتجعین بصورت معاونی مستقل، بدون آنکه به هوی‌وهوس‌های وزیرانی که با کابینه‌های مختلف در حال رفت و آمد بودند وقعی نهد و یاآنکه ضعفهای آنان باعث دلسردی وی گردد، گامهای جؤئری درراه بهبود وضع مالیه و مبارزه با نامرتبی‌ها و جلوگیری از پرداختهای خلاف مصلحت کشور برداشت. از جمله پرداخت مبلغ گزافی معادل یکصدوهشتاد هزارتومان را به امیربهادر جنگ که مدعی بود در دوران استبداد صغیر برای امور دولتی خرج کرده است متوقف کرد. میزان آن معادل یک درصد بودجه مملکت میشد وقرار بود برسم علی‌الحساب تأدیه شود. این پرداخت که در اصل بوسیله عمال استبداد صغیر برای فلع وقمع آزادیخواهان بکار رفته بود بوسیله حکومت مشروطه، کاری بس نامطلوب وناشایست بنظر میرسید ومصدق با اعمال قدرت از طریق کمیسیون تطبیق حوالجات که اکنون تحت ریاست او بود [وداشتن این سمت را شرط قبول معاونت قرار داده بود] مانع اجرای اینگونه تصویب‌نامه‌های دولت میشد. برای نخستین‌بار در دادگاهی که تشکیل داد عده‌ای از کارمندان عالیرتبه را محاکمه کرد، این اشخاص با تصمیمات خلاف در مورد نحوه دریافت درآمد ناشی از باندرل تریاک وتبانی با صاحب امتیاز فروش آن موجبات سوءاستفاده هنگفت و ورود زیان فراوان را به خزانه کشور فراهم کرده بودند. دزدان و سوءاستفاده کنندگان متنفذ، از خدمت دولت منفصل شدند ومصدق با پشتیبانی افکار عمومی که برای حمایت از وی تجهیز شده بود موفق شد حکم دادگاه را اجراء نماید.

جالب اینجا است دادگاه محافظه‌کاری که با وجود جار وجنجال، بملت پافشاری شدید مصدق وبا پشتیبانی افکار عمومی تشکیل گردید، در رأی نهائی خود بمنظور حفظ تعادل و موازنه مصدق را نیز بسه کسر حقوق بمدت چهار ماه محکوم کرد. متهمین استدلال کرده بودند که برطبق قانون تشکیلات وزارت دارائی، مجلس مشاوره عالی یعنی مرجعی که در مورد تشکیل دادگاه تصمیم گرفت، میبایست فقط بدعوت وزیر تشکیل شود وعمل شخص معاون را دادگاه حتی با وجودیکه در غیاب وزیر انجام گرفته بود تخلف اداری محسوب نمود. در طول مدت محاکمه واقدامات بعدی مصدق برای اجرای رأی دادگاه متنفذین واشخاص ذینفع از هیچ اقدامی علیه او فرو گذار نکردند، یک روز زمینه را برای تکفیر وی فراهم میکردند که در پایان نامه دکترایش به شمائر اسلامی اهانت کرده وحتی قصد جان وی را نمودند واو ناچار مسلح حرکت میکرد. کار را بجائی رساندند که با تهدید مانع معرفی‌اش به عنوان وزیر مالیه توسط مستوفی شدند وشرط عقب‌نشینی را در این موضع، عقب‌نشینی مصدق از موضع خود قرار دادند. مصدق که خواهان مقام نبود وخدمت بمردم وحفظ قانون اساسی را بالاترین فریضه خود میدانست، بدیهی است که زیر بار نرفت. کما اینکه چندی قبل از این ماجرا، دائی او یعنی، شاهزاده عبدالحسین میرزا فرمانفرما که برای مدت کوتاهی قبل از سپهسالار نخست‌وزیر شده بود از وی برای احراز سمت وزارت مالیه دعوت نمود ومصدق که با رویه سیاسی فرمانفرما موافق نبود ودولت او را وابسته به سیاست انگلستان میدانست از قبول وزارت امتناع کرد. از میرزا احمد خان اشتری یکی از قضات خوشنام این دادگاه سئوال کرده بودند «معاون چرا محکوم شد؟»

گفته بود:

«از این جهت که دزد گرفته بود»

ولی بالاخره پس از چهارده ماه، بعلت استعفای مستوفی از ریاست دولت وغلبه نهائی، طرفداران سیاست انگلیس مجبور به استعفا گردید.

پیام کارگران چاپ و نشر ایران به آیت‌الله طالقانی

حضرت آیت‌الله العظمی طالقانی
دام بقاه

باتشکر و سپاس فراوان از آن مقام عالیقدر روحانی و آقای اکبر لاجوردی نماینده محترم اعزامی جمعیت حقوقدانان که نسبت به رفع اختلافات کارگران اخراجی شرکت چاپ و نشر ایران با کارفرمایان با بی‌نظری کامل حقوق حقه ما وصول و عدالت اجرا فرمودند از قادر متعال طول عمرآن مقام عالیقدر را در یشمر رساندن نهضت مقدس ملی و مذهبی خواهانیم.

از طرف کارگران چاپ و نشر ایران

ماموران اسرائیلی کارگران فرودگاه مهرآباد را بازرسی می‌کردند

پیش از پانصدتن از کارگران و کارکنان سوخت‌گیری شرکت نفت مأمور درفرودگاه مهرآباد امروز اجتماعی درساختمان شماره یک پخش شرکت نفت تشکیل دادند.

دراین اجتماع چندتن از کارگران ضمن اعلام همبستگی خود با مبارزات مردم ایران از اعتصاب کارکنان هواپیمائی ملی ایران پشتیبانی کردند و اعلام داشتند تا خواستهای آنها به مرحله اجرا درنیاید به اعتصاب یکپارچه خود ادامه می‌دهند.

یکی از کارگران گفت: درطول سالهای گذشته و حتی تا همین اواخر ماموربن امنیتی اسرائیلی و آمریکائی هنگام سوخت‌گیری کارگران و کارکنان شرکت نفت را بازرسی می‌کردند و با آنها توهین‌آمیز رفتار می‌کردند. درچندمورد نیز کارگران را مضروب کرده بودند که مدارک آنها موجود است. وی افزود: یکی از علل اعتصاب ممانعت از سوخت‌گیری برای هواپیماهای آمریکائی و اسرائیلی بود به ویژه آنکه درچندماه گذشته که مردم ما بخاطر نبودن نفت و بنزین درمضیقه بودند این هواپیماها چند برابر ظرفیت خود مواد سوختی حمل می‌کردند. به عنوان مثال بجای اینکه بیست هزار لیتر مواد سوختی تحویل بگیرند تا ۱۵۰ هزار لیتر مواد سوختی حمل می‌کردند.

تبریک به قلمزنهای مطبوعات

شماره اول نشریه «ال (واژه محلی آباده به معنی شاهین)» به کیهان رسید. دراین نشریه که به هیچ گروه، سازمان و یاحزبی وابسته نیست، پیروزی قلم به زحمتکشان مطبوعات تبریک گفته شده است. «تبریک به رزمندگانی که دربرابر استبداد سد غلل ناپذیری ایجاد کرده‌اند و بازگشودن دریچه آزادی رابسوی مامردم ایران ممکن ساخته‌اند» یادمان باشد که قلمزنهای مطبوعاتی (به ویژه ازروزنامه کیهان) سالها درسیاه چالهای استبداد بوده‌اند و بناشربت شهادت را از لوک تیز قلمهایشان نوشیدند و آزادی رابه مارزانی داشتند. جای شهدای رزمنده‌ی مطبوعاتی ماخالی است و زنده یادشان همواره گرامی.

تبریک به مطبوعات

○ دانشجویان مسلمان دانشگاه صنعتی اصفهان پیروزی قلمزنهای مطبوعات را تبریک گفتند. آنها اعلام داشتند که از تاریخ چهارشنبه (۴ بهمن) امکانات رفاهی مانند سلف سرویس، خوابگاه و همچنین برنامه‌های سخنرانی و نمایش فیلم برقرار خواهد بود.

○ دانشجویان مجتمع آموزش پزشکی ضمن تبریک به پیروزی مطبوعات یادآور شدند، از اینکه حلقه تنگ خفقان و سانسور را از حلق قلمهایشان پاره کردید و آنچه که باید بنویسید، می‌نویسید، میلیونها انسان آزادیخواه دستهای گرمتان را می‌فشارند.

کارکنان بانک عمران در کیهان

کارکنان بانک عمران در مؤسسه کیهان حضور یافتند وکسب آزادی قلم وپیروزی روزنامه‌نگاران را بسر اختناق وسانسور تبریک گفتند. نماینده کارکنان بانک عمران ضمن بیانیه‌ای که قرائت کرد، اعلام داشت: اعتصاب کارکنان بانک عمران با اعتصاب بانکهای دولتی هماهنگ شده وتنها روزهای زوج به انجام کارهای مردم مشغول است. در روزهای فرد کارکنان اجتماعی در جلساتی که به منظور افشاگری واکاهی تشکیل می‌شود شرکت می‌کنند.

رانندگان تاکسی کرایه در کیهان

گروهی از رانندگان تاکسی و کرایه تهران ضمن حضور در مؤسسه کیهان پیروزی مطبوعات را تبریک گفتند و اعلام داشتند: رانندگان تاکسی و کرایه تهران در نهضت انقلابی ایران به رهبری امام خمینی در صفوف مبارزین هستند آنها افزودند: رانندگان تاکسی و کرایه تهران علیرغم کمبود سوخت و کارشکنی بعضی از مقامات تاکسیرانی به وظایف اجتماعی و مردمی خود عمل می‌کنند.

ترحیم

فوت مرحومه مغفوره خانم رباب مدنی اصفهانی بزرگ خاندان مدنی اصفهانی را باطلاع اقوام و دوستان و آشنایان میرساند مجلس ختم زنانه و مردانه آن مرحومه در روز جمعه ٦ بهمن ماه ۵۷ از ساعت ۲ تا ٤ بعدازظهر در مسجد امام حسن واقع در تهران‌نو میدان وثوق ملکی غربی منعقد است

فرزندان آن مرحومه، صدیقه مدنی اصفهانی- سیدابوالقاسم مدنی اصفهانی- سید حسین مدنی اصفهانی-سید علی مدنی اصفهانی- سید مرتضی مدنی اصفهانی- سید مصطفی مدنی اصفهانی- کسیوانی- مظلوم- نظیری- عاشوری- شفائی- حاج زرگر باشی- کشانی- طباطبائی- زیارتی- فیاض- اصفهانی- رضائیان- جلائی- متقی مقدم- رفیعی- فرزین- سواینی

با نهایت تأسف درگذشت ناگهانی مرحوم اسماعیل فدایی وکیل پایه یک و قاضی سابق دادگستری را به اطلاع اقوام و آشنایان میرساند مجلس زنانه و مردانه آن مرحوم روز دوشنبه ۹ بهمن از ساعت ٤ الی ٦ بعدازظهر در خانقاه صفی‌علیشاه منعقد میباشد.

خانواده‌های: فدایی- میرهن- صابری کیهن- صابری کوچصفهانی- جبلی- عسگرپور- قدکساز- ففائی- ماعن- عمویی- مطبوع نصرت‌طلب- فلاحی- دکتر شهراسبی- کریمی‌پور- مهرعلی- فروتن جعفری- دکتر دیالمه- دکتر تولمی- رزاقی- آذر- افشار- خوشخو- عمرانی- تبریزی- هاشمی- اقوامی- پورشمس- سفری- تهرانی- اردلان- امینی- میشر

با کمال تاسف فوت شادروان سید احمد مهری حسر و پدر عزیزمان را باطلاع میرسانیم مجلس ترحیم آن مرحوم از ساعت ۲ تا ٤ بعدازظهر روز دوشنبه ۵۷/۱۱/۹ در خانقاه صفی‌علیشاه برگزار میشود.

ثریا- مهری- لیلا مهری- شهلا مهری- سهیلا مهری- مسعود مهری و منصور مهری

با کمال تاسف فوت شادروان سیداحمد مهری را باطلاع میرساند. مجلس ترحیم آنمرحوم از ساعت ۲ تا ٤ بعدازظهر روز دوشنبه ۵۷/۱۱/۹ در خانقاه صفی‌علیشاه برگزار میشود.

خانواده‌های مهری: فاطمی- معزی مقدم- پورسلیمانی وجدانی- کیایی- فروتن- پورمجیب- مهرگان- فرخی- مجلسی- داداشیان- نادیا- پاینده.

با کمال تأسف و تأثر درگذشت همنسر و مادر عزیزمان مرحومه آقای پیرنگین را باطلاع دوستان و بستگان محترم میرساند ختم مردانه و زنانه در مسجد حاجی حسن خیابان ارامنه روز جمعه ۵۷/۱۱/٦ از ساعت ۳ الی ۵ منعقد میگردد

خانواده‌های: پیرنگین- سیف- مقرب- حکیمی- سعید داکرین- گلزاری- خوش نقش- طالبی- زکی خیالی- نجفی‌نیا- حقیقت طلب- گل محمدی- ملک محمدی- شفائی- گلپور- علیان- میرزامحمدی

با نهایت تأسف درگذشت بانو شوکت ریسمای را باطلاع دوستان و آشنایان میرساند مجلس ختم آنمرحومه از ساعت ۲ تا ٤ روز جمعه ۵۷/۱۱/٦ در منزل مسکونی ایشان واقع در خیابان سینا- خیابان خرمشهر- کوچه وفا- پلاک ۷ منعقد میباشد. با تشریف فرمائی خود روح آنمرحومه را شاد فرمائید.

خانواده‌های:فرح- ریسمای- شاه‌نیا- ایزدی

با نهایت تأسف و تألم درگذشت مرحوم آقای حاج‌عباس‌آقا ایپکچی بزرگ خاندان ایپکچی پدر آقایان صالح- احمد- پرویز و حمید ایپکچی را باطلاع بستگان و آشنایان میرساند مجلس ختم آنمرحوم روز یکشنبه ۵۷/۱۱/۸ از ساعت ۳ تا ۵ بعدازظهر در مسجد المهدی واقع در سه راه تهران‌ویلا (انتهای تاج) و ختم زنانه همانروز و همان ساعت در منزل شخصی آنمرحوم واقع در تهران‌ویلا خیابان چهارم پلاک ٥٦ منعقد میباشد.

خانواده‌های: ایپکچی- فتح‌الله‌زاده- دلخوش- اسفهلانی- هشترودی- عبداللهیان- طاهباز- افکاری- میرزاپور- واعظی- رضوانی- مهانیان- زاوشی و خانواده‌های وابسته

با قلبی آکنده از تالم واندوه درگذشت شادروان سیدنصراله نیکو اردستانی را به اطلاع کلیه بستگان و دوستان وآشنایان میرساند مجلس ختم مردانه وزنانه از ساعت ٤ الی ٦ بعدازظهر روز یکشنبه ۵۷/۱۱/۸ در خانقاه صفی علیشاه منعقد است.

خانواده‌های: نیکو- نیکوئی- دکتر قوام مصطفوی- دکتر مصطفوی- رحیمی- منصوری- انشاشی- دکتر قاضی‌نور- ابراهیم‌زاده- سعادتی- امین- عاصمی- سراجیان- صیانی.

یادبود

بیاد مرحوم دکترمحمد شریف زرنگار

از ساعت ٤ بعدازظهر روز جمعه ٦ بهمن در منزل شخصی شمیران- محمودیه خیابان پیراسته خیابان ب کوی دهم پلاک ۷ گردهم میائیم.

خانواده زرنگار

ای نازنین گلم که پروردمت بناز
بر باد رفت حاصل باغبانیم

محمد عزیزم هشتم بهمن مصادف است با یکمین سال درگذشت تو و پایان امید و آرزوهای من روز یکشنبه بر مزار کوچکت میآئیم و با اشک حسرت رویش را شستشو میدهیم هزینه مراسم سال مصرف امور خیریه خواهد شد.

آنان که در حسرت دیدار تو میسوزند

هوشنگ زارع و مادرت

بیاد سالروز خاموشی عزیزمان مرحوم نعمت الله حیدری اشترجانی که مصادف است با ۲۸ صفر سالروز رحلت امام حسن مجتبی (ع) با قلبی سوگوار وچشمانی اشکبار برمزارت ای همسر خوب وای شریک زندگانیم ای پدر مهربان وای خاطره جاودانم گردهم می‌آئیم تا با اشک دیدگان خویش خاک مزارت را آبیاری کنیم در ضمن بعلت اوضاع روز هزینه سالروز صرف امور خیریه خواهد شد.

همسرت قاسمی- فرزندانت ناصر- نادر- مظاهر- اعظم- ناهید حیدری

تسلیت

جناب آقای دکتر اعتمادیان
معاونت محترم بانک سپه

درگذشت ناگهانی برادرتان را تسلیت میگوئیم و برایتان شکیبایی آرزو داریم.

حاج مصطفی طوسی و بانو

در گذشت اسفناک شادروان دکتر کیومرث قاسمزاده را به خانواده محترم آن مرحوم تسلیت میگوئیم.

دکتر فریدون احمدزاده

تسلیت

جناب آقای خوانساری و بانو

در شهادت برادرتان مرا شریک خود بدانید

حسین طهماسبی

جناب آقای دکتر شمس
جناب آقای دکتر نقشینه

درگذشت جانگداز دکتر قاسم زاده را تسلیت گفته، صبر و شکیبائی برای خانواده و همکاران گرامی ایشان در شرکتهای ایران دراگ و ایران لیسانس آرزو داریم.

هیئت مدیره شرکت سی‌ترانس- شاهرخ خوانساری- هاشم عراقچی

امام شهر (شاهرود) خانواده‌های محترم میرغفوریان و بیاری و همشهریان عزیز

یاد شهیدان غیور سیدمرتضی میرغفوریان و ناصر بیاری را گرامی میداریم. تهران: عباس مهرپسند

جناب آقای خسرو خاقانی

مصیبت وارده را از طرف کلیه همکاران بخصوص حوادث برق شرق به جنابعالی و فامیل محترم تسلیت عرض نموده، بقای عمر و سلامت بازماندگان را از درگاه خداوند متعال خواهانیم.

کارکنان حوادث برق تهران

خانواده محترم فشارکی
جناب آقای موسی مهران

باتاثر فوت مرحوم حاج محمود فشارکی را به بازماندگان آنمرحوم تسلیت عرض مینمایند.

سیمان تهران- سیمان شمال (شرکت سهامی عام)

جناب آقای دانشوری ریاست ثبت آمل

درگذشت برادرتان را صمیمانه تسلیت عرض و بقای عمر آنجناب و خانواده محترم را از ایزد پاک خواستاریم

کارمندان ثبت اسناد آمل

دوست عزیز آقای رحمان طلوعی

شهادت شهرام مجاهد موجب افتخار است. تهنیت ما را بپذیرید.

محمد بینائی- ابراهیم بینائی- اسماعیل بینائی

جناب سرهنگ ایرج کیاهور

با کمال تاسف و تاثر فراوان مصیبت وارده را به جنابعالی و سرکار همشهره و اخوی و همه بازماندگان تسلیت عرض نموده خود را در فقدان شریک میدانیم برای شما و خانواده محترم سلامتی صبر و شکیبائی آرزو مینمائیم.

گرگان- سلطانی و بانو

سرکار خانم سهیلا شیشه‌چی

باکمال تأسف مصیبت وارده را بشما و فامیل محترم صمیمانه تسلیت میگوئیم.

کارمندان شرکت ملی نفتکش ایران

سرور معظم جناب آقای منوچهر کلبادی

با نهایت تأثر و تألم مصیبت وارده را بشما و همسر گرامیتان و آن خانواده محترم تسلیت عرض نموده و خودمان را درغم شما شریک میدانیم.

دکتر حسین معرفت و بانو- سرهنگ محمدبریمانی و بانو- داراب روح‌بخش و بانو- فرخ فرهنگ و بانو

جناب آقای محمود البرزی
همکار ارجمند

بانهایت تاسف مصیبت جانگداز فوت نابهنگام برادر عزیزتان را صمیمانه تسلیت گفتهٔ خود رادرغم شما و خانواده محترمتان شریک میدانند.

کارکنان شرکت رنگ زیراکس ایران

همکار محترم سرکار خانم دکتر شهیدی

مصیبت وارده را بشما تسلیت گفته و خود را در غم فقدان مادر گرامیتان شریک میدانیم.

همکاران شما در دفتر تحقیقات و برنامه‌ریزی درس

شیرزنی ازتبار فرهنگ و شرافت انسانی، بانو مهکامه محصص، بازندگی بدرود گفته است.

ما برای خانواده ارجمند محصص، و به ویژه برای دوستان گرانمایه‌مان ایراندخت واردشیر محصص، شکیبائی و آرامش آرزو میکنیم. اندوه ایشان دل ما را نیز میفشارد.

ایرج امین شهیدی- شاهرخ محمدزاده- پرویز اوصیاء- جواد مجابی- پرویز شاپور- اسماعیل خوئی- عمران صلاحی- کاظم سادات اشکوری

درگذشت نابهنگام و جانگداز دوست بسیار عزیز دکتر کیومرث قاسمزاده موجب کمال تألم و تأثر شدید گردید ضمن ابراز تأسف از فقدان این جوان گرانمایه و دانشمند مراتب تسلیت را به بازماندگان آنمرحوم تقدیم میدارد.

دکتر اسماعیل مکی- ژاک‌ماهفر- سعید ماهفر- دانیال ماهفر

جناب آقای دکترعلی رضاعلامی

مصیبت وارده را صمیمانه تسلیت میگوئیم.

مهندس منجمی- سهرابی- عالیزاده

جناب آقای دکتر ابوتراب قنبری

با کمال تأسف و تأثر مصیبت وارده را تسلیت میگوئیم.

دکتر ابوالقاسم قاضی- مهندس احمد قاضی

همکار ارجمند جناب آقای ذاکرزاده

شهادت برادرمان مرحوم عظیم ذاکرزاده هرچند تلخ بود ولی بخاطر هدف مقدسی که رهنمون آن بود باعث افتخار ما گردید. ضمن همدردی با شما در سوگ آن شهید، امید پیروزی برای ملت ایران داریم و یادش را چون دیگر شهدای راه آزادی گرامی میداریم.

همکاران شما در دادگستری سنندج

جناب آقای اسفندیار جلیل مژدهی

مصیبت وارده را از صمیم

مقالات

صفحه ۶ | کیهان
پنجشنبه ۵ بهمن ۱۳۵۷
۲۶ صفر ۱۳۹۹- شماره ۱۰۶۲۲

ازکشتن چیزی جز بدنامی نصیب کسی نمی‌شود

● مگر نمی‌دانید که کودکان بجای «من حیوانی ملوسم، من عمه‌ام را می‌بوسم» چه شعرهای پرشوری آموخته‌اند و بلند بلند می‌خوانند؟

هانی بال‌الخاص

نه صبرم تمام شده و نه به جوش آمده‌ام، فقط احساس میکنم باید حرفم را بگویم. بگویم که من اکنون در دوران بسیار زیبایی در ایران زندگی میکنم. هر روز شاهد توفانی از احساسات مردمم.

من در عمرم اینچنین توده مردم را در کنار هم ندیده‌ام، با چنین همبستگی، من که در نقاشی‌هایم همیشه دوست داشتم صفی از مردم را مجسم کنم و همیشه تصویری از ازدحام مردم را تصویری زیبا می‌پنداشتم تازه میفهمم چقدر از پندارم زیباتر است. اشک شوق و شادی من ارزان و فراوان شده است. در ماشین نشسته‌ام دختری مسلمان چند نباتی به سویم می‌اندازد و میگوید: «کاشت شیرین برادر» اشک میریزم. در جای دیگر جوانی مرا میبوسد و میگوید: «الخاص جای جلال آل احمد مثل همه شهدا خالیست ولی بدان امروز در ایران در وجود هر جوانی یک آل احمد زنده شده است.» اشک میریزم.

در میان این زیبایی‌ها، در میان این توفان احساسات، بادهای مخالفی را که میوزد احساس میکنم.

شکایتها و ایرادها را که بوی چند دستگی و یا تفرقه از آن میآید میشنوم ولی خوشحالم که کم است.

چه شده است؟ چه ایرادی؟ بگذارید خودم بگویم، آری لغت من برای گرم کردن خاندانم کم شده است.

بگذارید رک و صریح اضافه کنم، که من مسیحزاده، مشروبم کم شده است. مدرسه‌ها بسته است و جوانان چهارماه است که درس نمیخوانند. من کمی دلم برای کلاسهای طراحی و هنرجویان تنگ شده است.

ولی چه شده است؟ و چه ایرادی؟

مگر نمی‌بینید که در عوض مردم با هم چه خوب و چه مهربانند؟ و با هم چه با جرأت صریح و بدون ترس حرف میزنند؟ آیا همین به تنهائی نمی‌ارزد؟ این زیبا نیست که تعداد زیادی از جوانان برخیزند و بام و کوچه‌های مردم فقیر را از برف به رایگان بروبند؟ این زیبا نیست که مردم داوطلب شوند در این قحطی، لغت را به خانه‌های نیازمندان برسانند؟ و زیباتر از این آن نیست که بشنویم مردم شهری در یکی از سردترین شهرهای ما لغت را برخود تحریم کرده‌اند؟ جوانان ما در نشستن سر کلاسها و با حالتی مسیح به حرفهای پوسیده گوش کردن میتوانستند آیا این همه از سیاست از اقتصاد از جامعه‌شناسی از خانواده از محیط معلومات بیاندوزند؟ ویژه‌گی انقلاب این ملت را پیشناسند و شاهد باشند؟ بشنوند و بفهمند که شعر یعنی چه؟ که واژگان حافظ و مولوی عطار و صائب و فرخی یزدی میهاپستی با شعر انقلاب خود را پیش ببرند؟ مگر نمیدانید که کودکان بجای «من حیوانی ملوسم، من عمه‌ام را میبوسم» چه شعرهای پرشوری آموخته‌اند و بلند بلند میخوانند؟ مگر بعد از سالها نیست که من و بیشتر مردم روزنامه‌ها را با شوق میخوانیم و حداقل لود درصد آنرا باور میکنیم؟ در چنین زمانی که اکثریت مردم با چنان قاطعیتی مرام خود را نشان داده‌اند مگر آزاد مردی مثل دکتر مصطفی رحیمی در روزنامه مخالفت خود را ابراز نمیکند؟ آنهم با چه ادب شرقی زیبایی و با چه صداقتی؟ مگر جوابهای به مقاله او را نمیخوانید؟ باز تکرار میکنم، من مسیحزاده، پاسخ آقای مصطفی حسین طباطبائی را به آقای دکتر رحیمی که در آینده‌گان خواندم، آن ذره نگرانی را که داشتم تمام شد. شاید فقط بخاطر شعور و حضوری که در این مقاله یک مرد مذهبی مثل آقای مصطفی حسین طباطبائی هست. نه از عبا و ردا نباید وحشت داشت و آقای دکتر مصطفی رحیمی در مقاله‌اش از عبا و ردا ترسی نشان نداده بود) وانگهی به این دیالوگهای زیبا که در روزنامه‌ها چاپ میشود بیاندیشید. مخالفتهای این چنین دوستانه چه سازنده است. تازه چه آرزوهایی من داشته‌ام و دارم از عبا و ردا و از طرح لباسهایی برای مردان و زنان ملت ما که شاید روزی جامه عاریت نپوشند ولی این حرفها و آرزوها بماند.

من با تمام امیدهایی که دارم به ترس هم می‌اندیشم. ترس از کودتا. و این را هم صریحتر بگویم، من وقوع آنرا میتوانم باور کنم. ترقعها که ساخته شد باید بترقد، و فشفشه‌ها که ساخته شد باید بفشفشد. مسئله در حد شوخی بچه‌گانه است. این ترقعها و فشفشه‌های آدم‌کش این تیرهایی که برد صد سینه را دارد، درست است که ساخت دانشمندان، ریاضی‌دانان فیزیکدانان بزرگ است، نتیجه سالها تحقیق و پژوهشی ابر مغزها است، ولی همان بازی بچه‌گانه است، و شوخی شوخی ممکن است واقعیت پیدا کند. بکند چه خواهد شد؟ آری حیف یک عمر، حیف یک شهید، ولی حیف که بعضی‌ها اینرا نمی‌فهمند.

منکه اینروزها روزنامه را میخوانم باور میکنم که ارتشداران ما مشغول پاک کردن برف و بهمنها از کابلهای برقند و مشغول ترمیم آسیبهای ناشی از طبیعت یعنی باور میکنم که ارتشداران ما به خدمت به خلق ایران مشغولند. چرا نباشند؟ عبادت درستی است.

جامطلبی و قدرتخواهی نبود که از مردی چون مصدق قهرمان بزرگی ساخت بلکه به مردم اندیشیدنش بود. فکر اینکه، «هر جا ملت است مجلس آنجاست.» یاد او را در میان مردم عزیز و بزرگ میدارد.

من فقط میدانم اگر بریزند و بکشند کاری از پیش نمی‌برند و جز بدنامی بزرگ چیزی نصیب کسی نمیشود مردم را نمیتوان قتل عام کرد. ریشه روشنفکران را نمیشود برید. و به قول آن جوان «امروز در ایران در وجود هر جوانی یک آل‌احمد زنده شده است» و من اضافه میکنم، در میان طلاب جوان، طلاب بیشماری است که رهبران با شهامت مذهبی آینده باشند.

اینجاست که من میخواهم بسخنم را به آقای نخست‌وزیر خطاب کنم و بدانید که من تا به حال جرئت آنرا نداشته‌ام که با وزیری حرف بزنم و حالا دارم به نخست‌وزیر خطاب میکنم. اینرا میدانم ولی احساس میکنم باید حرفم را بگویم.)

آقای شاهپور بختیار چرا میگویید اگر خون ریخته شد و کودتا شد تقصیر شما نیست؟ چرا دست خود را مثل آن رومی از بدار زدن مسیح میشویید؟ اگر در قدرت شما هست تا از هر گونه امکان خونریزی جلوگیری کنید، حتی اگر به قیمت از دست دادن مقامتان باشد، چرا نکنید؟ و اگر این کار را بتوانید بکنید کاری بس قهرمانانه خواهد بود. تاریخ نوشته خواهد شد و معلوم خواهد شد که شما حق داشته‌اید یا نه تا در کنار تصویر و نام آن قهرمان خود بایستید و با ملت سخن بگویید.

انقلاب اسلامی ایران - ۱

هویت انقلاب ایران چیست؟

م- مجتهد شبستری

جامعه ما اینک به مرحله بسیار حساس تجربه انقلابی خود رسیده است. ما اکنون خوب می‌فهمیم که چرا روشنفکران اصیل جوامع استعمارزده فریاد میزدند که الگوهای تفسیر و تعبیر غربی را کنار بگذارید و مکانیسم و قوانین و تحولات و انقلابات این جوامع را از بطن حرکت خود این جوامع بدست آورید. این حقیقت بسیار بزرگ اینک در انقلاب اجتماعی ما نمونه روشن و پرمعنائی یافته است. جامعهٔ ایران در اوایل قرن نوزده پیدار شد و با حرکتهای مشروطه‌خواهی خواهان ساختن جامعه‌ای نوین و خلاق گردید. هفتاد و چندسال از آغاز این تجربه و شروع مشروطه گذشت و دراین مدت روند تجربه از ضربه‌ها، فریبها و خیانتها مصون نماند اما چون این بیداری و حرکت اصیل بود، چون مشروطه‌خواهی رعایت نبود و فرزند خلف نهادهای فکری و عقیدتی ما بود این تجربه همچنان ادامه یافت و در برابر مرگ ایستادگی کرد حتی چنگال یأس و احساس محکومیت بارها گلوی جامعه در راه ما را بسرحمانه فشار داد ولی به شهادت حوادث پانزده سال اخیر این چنگال خون‌آشام نتوانست نیروی حیاتی و معنوی حرکت اجتماعی ما را نابود کند. این نیرو چون آتشی سوزان در زیر خاکستر محفوظ ماند و در پانزده سال اخیر شعله‌های آن سر بر آسمان برداشت و حرکت را در آن مرحله انقلابی انداخت که اینک شاهد آنیم. ما دراین هفتاد و چند سال مراحل مختلف این تجربه را پیموده و اینک به مرحله انقلابی آن رسیده‌ایم. آنچه امروز بنقد هزاران فوریت وظیفه هر روشنفکر ایرانی گذشته معنا کردن درست این انقلاب برای توده‌ها است. توده‌های ایرانی باید «هویت» درست این انقلاب را بشناسند زیرا راه آینده انقلاب را فقط در پرتو شناسائی درست هویت آن میتوان ترسیم کرد و پس این شناسائی با چه معیارهائی ممکن است؟ عده‌ای میکوشند هویت انقلاب اجتماعی ایران را با الگوهای تحولات «دموکراتیک» و یا «انقلابهای سوسیالیستی» کشف کنند. بنظر من این یک اشتباه اصولی است که دراین مقطع بسیار حساس تاریخ ما بخشودنی نخواهد بود. دموکراسی و سوسیالیسم هردو پدیده غربی‌اند و برای ما هردو بیگانه‌اند، خود غربیها میگویند «اینها پدیده منهای ارزشها» هستند.

«دموکراسی از دید انسانهای غرب یعنی اداره امورزندگی مردم بدست خود مردم اما بدون حاکمیت ارزشها و اصول، دموکراسی وقتی درغرب جان گرفت که حاکمیت ارزشها و اصول مرد، مگرنه اینست که امروز رنج بزرگ غرب اینست که ارزشها و ملاکهائی که انسان با آنها سرزهای انسانیت خود را مشخص میکرد و با آن بخود معنا میداد فرو ریخته است. دموکراسی تدبیر جامعه را بدست خود مردم داد ولی چه مردمی؟ مردمی که دیگر نمیتوانستند بفهمند چه هستند وکی هستند و اصلاً برای چه هستند!! دموکراسی آزادی مردمی بود که دیگر از معنا و هدف تهی شده بودند. امروزه تمام افرادی که در اروپا و امریکا سخن از معنویت و ارزشها میگویند چیزی را در کنار دموکراسی مطرح میکنند چیزی که بخارج از «هویت» دموکراسی است و باید بهرزحمتی شده بدان چسباندش تا جامعه از تلاش و سردرگمی رها شود.

غرب باجوانه زدن انقلاب کبیر فرانسه «حقوق بشر» را مطرح کرد و دموکراسی را برآن بنیان نهاد ولی این «حقوق بشر» چه بود «حقوق بشر» اعلام میداشت که انسانها آزاد هستند و بسرابر، برابری و آزادی ستون فقرات حقوق بشر بود اما کمتر کسی در آن عصر می‌فهمید که آزادی و برابری انسانهائیکه از درون پوچ شده‌اند چه معنا دارد! آزادی بیان، بخواست و عمل برای انسانی که نمیداند چه باید بخواهد! و نمیداند چه باید بگوید! و چه باید بکند چه نتیجه‌ای داشت. انسانی که جهت زندگی را گم کرده و قدم در خلاء گذاشته بود و دیگر از هیچ جا و از هیچ مقام و هیچ سوی بدو نمیگفتند که به کدام سوی باید برود آزاد شده بود!

این واقعیت دردناک را که هسته اصلی دموکراسی غربی است آنروز کمتر کسی می‌فهمید ولی پس از آنکه بناهای عظیمی از علم و صنعت در غرب براین بنیاد استوار شد عواقب وحشتناک این آزادی میان‌تهی، آزادی بدون تکیه‌گاه یکی پس از دیگری ظاهر گشت و امروز روشنفکران اصیل غربی از هیچ چیز بقدر این آزادی پوچ دموکراسی غرب رنج نمی‌برد.

«دموکراسی غربی» «میوه آزادی و برابری» است که در سرزمین جوامع غرب روئید اما این میوه نه طعم ذائقه اش عسل و نه نیاز مبرم میلیونها انسان غربی را به تغذیه از یک معنویت واصالت انسانی برآورده ساخت این میوه حنظل از آب درآمد و تلخ و تهوع‌آور. روشنفکرانی چون «مارکوزه»، «سوماخره» و «اریک فروم» در کتاب جدیدش بنام «داشتن یا بودن» سیمای این نوع از دموکراسی مکار و فریبکار را بخوبی نشان داده‌اند.

«سوسیالیسم» هم یک پدیده منهای ارزشها درست در همین معنا است. «سوسیالیسم» به عنوان یک نظام اجتماعی و اقتصادی و سیاسی «در هویت خود» حامل ارزشها و اصول نبود تفکر سوسیالیستی هم درست مانند دموکراسی موقعی در جوامع غربی زائیده شد که ارزشها و اصول دفن شده بودند. سوسیالیسم محصول قرن نوزدهم اروپا است قرنی که در آن جوامع غربی چون کویر مردهای بنظر میرسند که هر آن نه چراغی روشن است و نه زمزمه‌ای از آنسوی زندگی بگوش میرسد.

سوسیالیسم چرا بوجود آمد؟

«سوسیالیسم» برای این بوجود آمد که توده‌های غربی را از شلاقهای دموکراسی مکار حاکم بسرزمان رها سازد اما متأسفانه این عمل رهسا ساختن هم از یک موضع غیرمعنوی هدایت میشد. سوسیالیسم میخواست انسانهای غربی را از استثمار سرمایه‌داری محصول دموکراسی آزاد سازد اما او هرگز به آنها نمیگفت که این آزادی برای چیست و چه معنا دارد، «دموکراسی» انسانهای غربی را از چنگال فئودالیسم آزاد کرد و سوسیالیسم آنها را از شر دموکراسی رها ساخت ولی در هر دو حال انسان غربی جهت زندگی را با هیچکدام از این آزادیها پیدانکرد زیرا هویت هر دوی این پدیده‌ها از معنا دادن به آزادی و جهت بخشیدن به زندگی ناتوان بودند. اینها هر دو میوه‌های پوچ بودند!

این جا بی‌انکار نیست که «مارکس» و یارانش در قرن نوزده کوشیدند تا «سوسیالیسم علمی» خود را بر معنای خاصی از «انسانیت» بنا کنند. سوسیالیسم مارکس یک فلسفه «انسان‌گرائی» داشت اما چگونه انسان‌گرائی؟! مارکس مانند «فویرباخ» انقطاع انسان غربی را از آن سوی زندگی، انقطاع او را از پیام آسمان، انقطاع او را از آن زمینه درونی و معنوی که در هزاران سال تاریخ تکیه‌گاه انسانی بود پذیرفته بود. او دیگر انسانیت را ایستاده بر سکوی معنویت نمی‌دید خالی و رهاشدگی انسان را در کویر تاریک هستی پذیرفته بود. اما میگفت این انسانیت تنها، خودش چیزی است، اصالتی دارد و باید با نفی عوامل بیگانه‌کننده او را به خویشتن خویش بازگرداند. این اصالت که مارکس از آن سخن می‌گفت با آن «اصالت انسان» که تا قبل از قرن نوزده هر دنیا از آن سخن میرفت و هنوز هم در شرق سخن آن در میان است زمین تا آسمان فرق داشت. تمام کوشش‌های انسان‌دوستانه مارکس و یارانش قادر نشد خلائی را که از دفن رابطه انسان و خدا در غرب بوجود آمده بود پر کند و بالاخره سوسیالیسم هم از حد آزاد شدن انسانهائی که جهت و هدف زندگی را از دست داده بودند فراترفت. سوسیالیسم هم به انسان نگفت که چه هستی و کی هستی و برای چه هستی!!

علت ناموفقی دموکراسی و سوسیالیسم صادراتی را در کشورهای مختلف جهان درست در همین جا باید یافت. مردم این کشورها با مردم تهی شده از معنویت غرب صددرصد متفاوت بودند اینها هنوز تکیه‌گاه معنوی داشتند، زیر پایشان خالی نشده بود. اینها خود را با آن سوی زندگی، با باطن زندگی و با آسمان مربوط می‌یافتند، این پیاف یک واقعیت بود. انسان بودن برای اینها یک معنای دیگری داشت. روابط اجتماعی اینها و تمامی فرهنگ اینها از بافت و ساخت دیگری برخوردار بود. نظام دموکراسی یعنی آزادی انسانهای بی‌جهت و بی‌هدف برای اینها صد در صد بیگانه بود، نظام سوسیالیستی یعنی نوع دیگری از این آزادی بی‌جهت و بی‌هدف همینطور. کافی است دو کشور هند و الجزایر را برای نمونه نظر بگذرانیم. هند چگونه میتوانست در نظام دموکراسی، را جزئی از خود بسازد و الجزایر چگونه میتوانست واقعاً سوسیالیست شود؟!

ستون آزاد

کودتائی که امپریالیسم تدارک می‌بیند

یوسف محمدی

تاریخ انقلابها و جنبشهای آزادی‌بخش گویای این حقیقت است. امپریالیسم جهانخوار هیچگاه به آسانی منابع خود را رها نخواهد کرد. امپریالیسم از راههای گوناگون با داشتن مهره‌های اقتصادی سیاسی و نظامی زیر پوششهای رنگارنگ. تلاشهای خود را برای حفظ سلطه خود شدیداً انجام می‌دهد، و در این راه از هیچگونه عملی فروگذار نخواهد کرد. نمونه‌ی برجسته این تلاش، تجاوز وحشیانه و همه‌جانبه امپریالیسم جهانی بسرکردگی آمریکا به جنوب خاوری آسیا، به ویژه ویتنام بود.

آنچه در این مرحله از تاریخ جنبش مردم ما مورد توجه و دقت است و لازمست کلیه نیروهای مبارز مذهبی و سیاسی آنرا بخوبی درک کنند این است که در تاریخ انقلاب خلقها علیه امپریالیسم و ارتجاع به ویژه ویتنام تجربه آموخته و هوشیار باشند. حال که امپریالیسم در زیر ضربات کوبنده‌ی مردم ما ناچار مجبور به عقب‌نشینی شده، با برداشتن موقت و حتی دائم مظر استبداد دست به حیله‌ی زیرکانه‌ای زده است. بطوریکه کانون ظاهری اتحاد کلیه‌ی نیروهای گوناگون مخالف را بردانشته، تا تضادهای درونی آنها را شعلمور نماید و بدین وسیله تا حدی به تشکل مخالفین ضربه وارد آورده و مسیر جنبش را به انحراف بکشاند.

بدیهی است که خود نیز با دامن زدن به این تضادها بوسیله‌ی عوامل مستقیم و غیرمستقیم و با استفاده از احساسات و ناآگاهی بعضی قشرهای مردم، زمینه را برای ضربه وارد آوردن به جنبش فراهم آورد.

این روزها امپریالیسم با زیرکی ویژه‌ای سعی دارد، تا نمایش صحنه‌های درگیری بین گروههای عقیدتی، بویژه بین نیروهای مذهبی و سیاسی را هر چه بیشتر گسترش دهد تا وانمود کند که بر خلاف تصور همگان جنبش از تشکل کامل برخوردار نیست و بدین وسیله اعتمادی را که مردم در روزهای اخیر بدست پرورده‌اند.

دچار تزلزل نماید و زمینه‌ی روانی ضد انقلاب را فراهم نماید. باتوجه به ترکیب اقتصادی، سیاسی و نظامی هیئت حاکمه و .... وابستگی چندگانه آنها به امپریالیستهای آمریکایی، اروپای غربی و آسیایی، هیاکنون جدل درونی برای شکل کودتای ضدانقلابی بین ژنرالها و مستشاران امریکائی، انگلیسی و اسرائیلی و کارشناسان سیاسی‌شان در جریان است. یکی از اشکال دوگانهٔ کودتای ضدانقلابی، که بنظر میرسد از پشتیبانی دولت کارتر و اروپای غربی و بخشی از سرمایه‌داران بزرگ داخلی برخوردار باشد، کودتا در شکل اسلامی است. برای استقرار ظاهری «جمهوری اسلامی»، این شکل کودتا ظاهراً دارای دوامتیاز مثبت است.

۱- شکل اسلامی بودن حکومت است که با ظاهر خواست مردم همخوانی دارد. و یقیناً تعدادی از بخشهای ساز شکار سیاسی را راضی خواهد کرد.

۲- برچیدن رژیم که در کانون اتحاد کلیه نیروهای مخالف و ستمدیده قرار دارد و مورد نفرت شدید عمومی است.

لبه تیز مخالفت این کودتا، بسوی نیروهای رادیکال، طبقات و قشرهای زحمتکش و استثمار شونده و خرده بورژوازی، به‌ویژه جناح رادیکال آن و مجاهدان مستضعف مسلمان خواهد بود و زیر لوای عوام‌فریبانه‌ی حفظ کشور از خطر موهوم کمونیسم، بویژه در شکل مخالفت، دین در داخل، و خطر تجزیه و هجوم از شمال و شرق و احیاناً جنوب و غرب در خارج، حکومت را مجبور میکند تا وابستگی کامل نظامی- اقتصادی- سیاسی خود را به امپریالیسم امریکا همچنان حفظ کند، و حتی آنرا زیر پوشش جهاد اسلامی! به ماجراجوئی و تجاوز به همسایگان وادار نماید. بدیهی است در صورت انجام چنین کودتائی بخشی از شرکت کنندگان سابق امپریالیسم به نسبتهای گوناگون منافع خود را از دست خواهند داد. اینان عبارتند از بخشی کوچکی از صاحبان صنایع سنگین نظامی وابسته به جمهوری خواهان آمریکا و طرفداران سابق شرکت ادامه جنگ ویتنام، اسرائیل، آفریقای جنوبی، عربستان سعودی و دیگر پادشاهان ممالک اسلامی، درباریان، نظامیان و کلیه‌ی چپاولگران شناخته شده‌ی رستاخیزی و ساواک، زیرا حکومت کودتای اسلامی برای حفظ شکل ظاهری اسلامی حکومت و تفاوت آن با رژیم قبلی از صدور نفت به اسرائیل و آفریقای جنوبی و دوستی با عربستان و دیگر پادشاهان اسلامی خودداری خواهد کرد و تا حدی نیز جانب کشورهای بظاهر رادیکال مسلمان چون سودان، عراق و سوریه و حتی فلسطین را خواهد گرفت. بی‌شک این گروه از شرکای سابق آمریکا خواهند کوشید تا با کلغشی وحشیانه منافع غاصبانه خود را بهرشکلی که باشد حفظ کنند و با اتخاذ شیوه‌های فاشیستی مانند ایجاد هرج‌ومرج و ناامنی برانگیختن دشمنی بین مردم و قشرهای زحمتکش ارتش و دامن زدن به تضاد بین گروههای عقیدتی و سرانجام به بهانه‌ی حفظ نظم و حتی موجودیت کشور از خطر به اصطلاح تجزیه خارجی و علم کردن تقدس! سلطنت اقدام به کودتای ضد انقلابی در شکل حفظ «رژیم سلطنتی» نمایند از آنجائیکه کودتاچیان حامل هیچگونه امتیاز ظاهری مثبتی هم برای مردم نیستند. برای بقای خود ناچار دست به قتل عام وحشیانه و فاشیستی میهن‌پرستان خواهند زد و قعر کشور دریای خون جاری خواهند ساخت. نظر به اینکه این نوع کودتا با مقاومت بسیار شدید مردم روبرو خواهد شد و مردم را مجبور به جنگ مسلحانه‌ی درازمدت خواهد کرد، مورد پشتیبانی امپریالیستهای آمریکایی و اروپائی نخواهد بود.

زیرا امپریالیستها و کلیه سرمایه‌داران و استثمارگران داخلی و خارجی از وقوع چنین کودتائی بیمناکند چه بشدت منافع کلی آنها را بخطر خواهد انداخت. در اینجاست که بخوبی می‌تواند علت مأموریت شتابزده‌ی مستشاران رنگارنگ امپریالیستها بسرکردگی ژنرال معروف امریکائی «هورزه» را در تهران دریافت و کنفرانس اسوان را بخاطر ویژه‌گی ژکوبلنکیش «نزدیکی به اسرائیل، عربستان سعودی، اردن و نقش خائنانه انورسادات» و فورد» بهتر شناخت و دیدارهای مشکوک شخصیت شناخته‌شده‌ی زاهدی در حصارک و هجوم چماقداران را بر مردم را توجیه کرد.

وظیفه‌ی نیروهای میهن‌پرست و مبارز دراین مقطع تاریخی جنبش، باید درک درست و دقیق این نوسانات است در رابطه با پروسه جنبش. باید توجه داشت که غیبت شاه از صحنه سیاسی کشور فقط قدمی بسوی پیروزیست، زیرا موجودیت طبقاتی رژیم متکی بر ارتش است و تمام اهرمهای قدرت در ارتش همچنان دست نخورده باقیست و دستگاه حاکم حتی حاضر به پذیرفتن ژنرال جم با اندکی انعطاف نشد و ژنرالهای شناخته و مورد اعتماد را بکارگمارد. درچنین شرایطی بعهده کلیه نیروهای مبارز است که از هرگونه تفرقه و نمایش تفرقه بشدت خودداری کنند درراه تشکل هرچه بیشتر طبقات و قشرها و گروههای شهر و روستا بکوشند و از دامن زدن ناآگاهانه به تضادهای درون گروهی پرهیز نمایند. باید رهبران راستین و مبارز مذهبی با رهنمودهای کاملاً روشن و آشکار قشرهای ناآگاه را که بی‌شک مستقیم و غیرمستقیم بوسیله‌ی عوامل ضدانقلاب رهبری و تحریک میشوند راهنمایی نموده و حتی‌المقدور آنها را منفرد کرده و سرکوب نمایند. و با این عمل امکان نفوذ ضدانقلاب را از بین ببرند. بدیهی است هرگونه سکوت یا در ابهام گذاردن این رهنمودها خیانت به جنبش است. از سوی دیگر مبارزان سیاسی را دیکال که متأسفانه تاحد قابل توجهی از رهبری واحد و با تجربه‌ای بی‌بهره‌اند، باید از اجتماعات حساب نشده که از رخنه و حتی رهبری عناصر مشکوک ضد انقلابی درآن نمی‌توان غافل بود حتی‌المکان خودداری کنند. و از نمایش قدرت و درگیری و اختلاف بشدت بپرهیزند، و تمام کوشش خود را در راه تشکل و رهبری واحد بکار گیرند. از اختلاف برسر موضع گیریهای گوناگون عقیدتی جهانی جدا خودداری نمایند زیرا در شرایط کنونی جنبش ما این موضع گیریها مطلقاً جائی ندارند و فقط آتش اختلافهای بی‌پایه و ذهنی را در جنبش دامن زده و به آن شدیداً لطمه می‌زد، و با تشکل و وحدت نیروهای رادیکال را عقب می‌اندازد. نیروهای سیاسی و رادیکال باید بدانند که بملت کمی آگاهی و عدم درک ژرف بسیاری طرفداران آنها از تئوریها و پراتیک انقلابی، که خود نتیجه‌ی سی‌سال اختناق است، در شناخت دقیق مرحله تاریخی انقلابی دمکراتیک از انقلاب سوسیالیستی در اشتباهند. و حتی اگر از لحاظ تئوریک آنرا آموخته باشند درزمینه‌های عملی مجول و کم تجربه‌اند. آنها اغلب وظایف دقیق این دو مرحله‌ی متفاوت را در عمل درهم می‌آمیزند و بعلت عدم درک شرایط عینی تاریخی جنبش دچار ذهنی‌گری شده، اغلب با پیش کشیدن شعارهای غیر دمکراتیک و زوددرس در جنبش، موجب فرار نیروهایی می‌شوند که بالقوه متحد آنها هستند نباید فراموش کرد که هیچ یک از ملاحظات فوق بمعنی عقب‌نشینی و انحراف از خط مشی اصلی و طبقاتی نیست، و جائی برای رشوه‌دهی وجود ندارد، بلکه هدف درک موضع‌گیری دقیق و درست است.

برای آخرین ضربت، همه بازوها لازم است

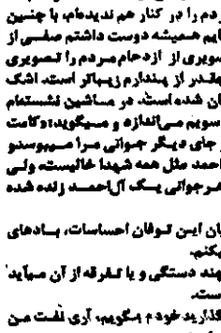

دکتر غلامحسین ساعدی

● هنوز اتفاق مهمی نیفتاده و آنچه را که باید پیروزی نامید اصلاً بدست نیامده است.

شادی‌های به جا و برحق این چند روز اخیر، چنان فضائی در زوایای ویران وطن خونین و سوخته‌ی ما گسترده که بسیاری خیال می‌کنند آخرین ضربت کاری فرودآمده است و آزادی مطلوب و دلخواه حاصل شده است. یک چنین بهجت و سرور همگانی نه بی‌جاست و نه بی‌دلیل و علت. چرا که سایهٔ شوم یکتک سیاهی که سال‌های سال، نه تنها ساعات بیداری بلکه لحظه‌های خواب همگان را آشفته بود، کنار رفته و مردم رها شده از وحشت حضور بزرگ‌ترین دیکتاتور قرن، چنان حالی را دارند که انگار بیست و شش سال گذشته، رویائی بوده انباشته از کابوس‌های سیاهی که در هذیان هیچ مجنونی نمی‌شود سراغی از آن گرفت. از این بابت نه کسی مورد سرزنش و مذمت است، و نه احدی چنین حقی دارد یا می‌تواند داشته باشد.

اما آن چه که باید به صراحت و باروشنی کامل در مد نظر باشد اینست که، بله، اینست که هنوز آخرین ضربت جنبش انقلابی مردم فرود نیامده است، و آنچه که باید بشود هنوز نشده است و خواستهای واقعی ملت هنوز جامهٔ عمل نپوشیده است. اگر شادی برحق و حلال است، دقت نظر و تیزنگری و وسواس و قبل از همهٔ هوشیاری بسیار دقیق سیاسی، لازم که نه، بل که واجب است.

باخود روراست باشیم و خویشتن خویش را بادلگرمی‌های گذرا، امیدوار نکنیم. حقیقت اینست که هنوز اتفاق مهمی نیافتاده و آنچه را که باید پیروزی نامید، اصلاً به دست نیامده است. اگر واقع‌بینی و توجه بسیار دقیق به واقعیت‌های عینی پدیده‌های متغیر اجتماعی لازمه یک انقلاب اصیل است، به ناچار هر انقلابی واقعی باید، تمام آنچه را که امروزه روز در وطن ما می‌گذرد، همه را به دقت و باوسواس کامل بررسی کند و نتیجه بگیرد.

جمع و تفریق «به دست آمدها» و به «دست نیامده‌ها» ست که می‌تواند برنامه آیندهٔ مبارزه را برای تمام توده‌های مردم روشن کند. واقع‌بینی سیاسی، جای خوش‌بینی یا بدبینی، راحت‌تر، جای امیدواری یا ناامیدی صرفاً عاطفی را بگیرد.

لازم به گفتن نیست که انقلاب یک پارچهٔ مردم ایران، از کوچک‌ترین آبادیها تا بزرگ‌ترین شهرها، در عرض یک سال و خرده‌ای به چه صورتی هزاران هزار شهید برجای گذاشته، و چگونه بسیاری شهرها سوخته و بسیار دیگر از آبادی‌ها غارت شده و دژخیمان رژیم چه جنایات هولناکی را مرتکب شده‌اند و با اعتصابات دقیق و حساب شدهٔ تمام طبقات، بخصوص کارگران انقلابی، به چه کیفیتی توانسته دست و پای رژیم فلدر و بی‌رحم را در پوست گردو بگذارد. و مهم‌تر همبستگی و همدلی مردم به چه سان توانسته حفاظ قدرت مطلق و یک‌پارچهٔ دستگاه استبدادی را به کرات از چندین جهت بشکافد. و نتیجهٔ بسیار مهم، و آن چه به دست آمده چه بوده است؟ شاه به خارج سفر کرده، و پیروزی دیگر، امید میلیون‌ها نفر که آیت‌اله خمینی به وطن برمی‌گردد.

این‌ها صدمترین شکوفه‌های پیروزی است و می‌دانیم که در حاشیهٔ این دو مهم اتفاقاتی هم رخ داده. در دانشگاهها (نه در کلاس‌ها) به دنبال تحصن بسیار جدی دانشگاهیان گشوده شده و فضا و محوطهٔ دانشگاهها تبدیل شده به محل تجمع، نه تجمع دانشجویان و محصلین که‌تمام مردم اعم از پیر و جوان و زن و مرد و قدمگاهی شده برای هزاران کارگر و کارمند و بازاری اعتصابی که نه به خاطر سروگوش آب دادن که به خاطر کسب خبر و اطلاعات دقیق، خواندن اعلامیه‌ها، خریدن کتابهای بی‌شمار و شنیدن شعارهای تازه، مردم از یک گوشه راهی گوشه دیگری هستند! سرتا پا انتظار و آمادهٔ پذیرفتن هرنوع شایعهٔ راست یا دروغ.

و هم چنین بیرون کشیدن توپ و تانک و نظامیان از داخل شهرها، به اعتباری برای عدم درگیری و به اعتبار دیگر تمهیدی برای موجه جلوه دادن وعده‌های دولت بختیار و هم چنین کاهش گشتارهای دسته جمعی در شهرها، یا دستگیری‌های پشت سرهم، و آزادی عده دیگری از زندانیان سیاسی زیر فشار افکار عمومی، شعارنویسی بر در و دیوارها که امروزه روز جلوگاه ذوق همگانی و هنر مردمی شده است، و صدور پشت سرهم اعلامیه‌ها از طرف افراد و گروه‌های متعدد و عرضه کردن آنها در هرکوی و برزن و هم چنین انتشار حیرت‌آور صدها کتاب باارزش و بی‌ارزش بی‌هیچ ارزیابی دقیق. و افشاگریهای بسیار درصدها مورد چه مستند و چه غیرمستند، پیروزی سندیکای مطبوعات که ماحصلش روزنامه‌های معتبر سه گانه است که منحصر شده به اخبار جنبش با اعلامیه‌ها و پیام‌ها و نامه‌ها و اظهارنظرها، بی‌آن که توجه زیادی بشود به تحلیل‌های دقیق از حوادث بسیار باریک سیاسی، از آنچه که می‌گذرد و برای آگاهی توده‌های مردم ضروری است و حتی بی‌توجه به اخبار کشورهای خارجی که انگار مسائل امروز ایران نه به جو سیاسی دنیا ارتباطی دارد و حوادث سیاسی گوشه و کنار دنیا تاثیری در وضع سیاسی ایران، و یا در یک چنین شرایطی ضرورتی ندارد که مردم از آنچه که در جاهای دیگر می‌گذرد خبردار باشند، و مهمتر این که حتی انعکاس انقلاب ایران در اذهان جهانیان چگونه است و مطبوعات کشورهای دیگر از پایگاه‌های مختلف راجع به ما چگونه می‌اندیشند و چه نظری می‌دهند و از بافت نوشته‌ها و اظهارنظر آنها چه توطئه‌ئی را می‌شود افشا کرد و یا مفسرین وابسته به جهانخوارها به چه سان این انقلاب خارج از الگوهای کلیشه‌ای را تخطئه می‌کنند.

اتحاد و یکپارچگی

و آخر سر اجتماعات و سخنرانی‌های متعدد در هرمدرسه و مجلسی و به اجبار روی خواست اکثریت و همراه با عقیدهٔ اکثریت و اگر اغراق نشده باشد گاه‌گذاری موافقت کامل با افکار همگن عمومی حاضر در جمع، و شگفتا که در تمام این مباحثات همه خواهان اتحاد و یک پارچگی هستند، درحالی که عملاً می‌بینم که این دعوتها، دعوت به اتحاد و باصاحب عقیده متقاضی است و گرنه بسیاری از مسائل خرده ریز امروز روز که آگاهان را به وحشت می‌اندازد و بوی نامساعد اصطکاک عقاید و برخورد بین جناح‌های مختلف، که بهانه بسیار خوبی برای تبلیغ دشمنان است بوجود نمی‌آمد و اصطلاحات نامعقول و زننده مذهبی یا غیرمذهبی مطلقاً رواج پیدا نمی‌کرد و...

این «دست‌آوردها» را اگر دریک کفه بگذاریم، کفهٔ دیگر که «به دست نیامده»هاست بسیار سنگین‌تر خواهد بود. آیا لازم به یادآوری و تأکید است که هنوز همان رژیم دیکتاتوری پیشین است که هنوز باقدرت کامل برسر تا سر وطن ما حکومت می‌کند؟ و ارتش همان وضعی را دارد که زمان شریف امامی و ازهاری داشت؟ و چتر حکومت نظامی هنوز برآسمان تمام کشور گسترده است و ساعات منع عبور و مرور هم چنان به شدت مراعات می‌شود و با فرارسیدن ظلمت نظامیان مسلسل به دست برای حفظ «امنیت» خیابان‌ها را قورونق می‌کنند؟ و دولت بختیار، بی‌هیچ نقشه و برنامهٔ تازه‌ای دقیقاً همان نقشه و برنامه‌های دولت‌های قبلی، آ

راه‌پیمائی- اعلام همبستگی و تشکیل شورای حفاظت در شهرها

● خمام- در راهپیمایی وتظاهرات خمام که با شرکت بیش از شش هزار نفر برگزار شد، مردم این بخش نام خیابان پهلوی را به اسم امام خمینی تغییر دادند.

ضمناً گروهی از اهالی خمام طی مخابره تلگرامی به دکتر جواد سعید رئیس مجلس شورای ملی خواستند تا آدرس نماینده این بخش را که مفقود الاثر شده است در اختیار خمامی‌ها بگذارد.

تولید ذغال‌سنگ جهت ذوب‌آهن اصفهان

● کرمان- در پی انتشار اعلامیه حضرت آیت‌الله‌العظمی حاج‌آقا صدوقی و حضرت آیت‌الله‌العظمی صالحی کرمانی کارکنان کارخانه ذوب‌آهن کرمان به سر کار بازگشتند. حضرت آیت‌الله‌العظمی حاج‌آقا صدوقی طی اعلامیه‌ای از کارکنان کارخانه ذوب‌آهن کرمان خواسته بود تا به منظور تامین ذغال‌سنگ باطریهای کک و کوره بلند به سر کار بروند.

قبلاً مهندس ایرج احمدی مدیر امور تهیه مواد شرکت ملی ذوب‌آهن ایران به حضرت آیت‌الله‌العظمی حاج‌آقا صدوقی نوشته بود، چنانچه ذغال‌سنگ به منظور گرم نگهداشتن باطریهای ککساری فوراً به اصفهان نرسد حادثه‌ای موجب از بین رفتن کامل مواد سوز داخل باطریها و بالنتیجه از کار افتادن قلب کارخانه ذوب‌آهن می‌گردد. که درا‌ینصورت برای احیای ساختمان و تعمیر و راه‌اندازی مجدد آن حداقل دوسال زمان لازم است. کارکنان ذوب‌آهن کرمان طی صدور قطعنامه‌ای پایان اعتصاب خود را فقط به منظور تولید حداقل ذغال‌سنگ برای گرم نگهداشتن باطریهای کک‌سازی اعلام کرده متذکر شدند درصورتیکه کک حاصله از ذغال‌سنگ جهت صنایع نظامی استفاده شود تولید ذغالسنگ بکلی قطع خواهد شد.

● اصفهان- از سوی جامعه روحانیت مسؤولیت توزیع غله، نفت و گاز نیز به جامعه معلمان اصفهان واگذار شد بدین ترتیب توزیع نفت، بنزین، گاز، غله و انتظامات شهر بعهده جامعه معلمان واگذار شده و برابر تصمیمات متخذه انتظامات شبانه هرمحله بعهده اهالی محل محول شده است.

جامعه معلمان اصفهان در آخرین نشست خود مسأله ایجاد یک کتابخانه اسلامی را برای جامعه و اهالی اصفهان مورد بررسی قرار داد.

● جوانان مبارز شهروان ضمن نامه‌ای همبستگی‌شان را با نهضت ملی ایران اعلام کرده و از مقامات مسئول خواستاند که نسبت به جنایات یکی از مأموران ساواک اقدام نمایند. این گروه همچنین به حاج‌محمود محمودیان نماینده شیروان درمجلس هشدار داده و اعلام کرده‌اند که او نماینده قانونی شیروان نیست.

شهدای تظاهرات دزفول و ملایر

محمدعلی مؤمن- دزفول — عبدالکریم کروسی- دزفول — احمد وفائی- ملایر

سه تن از شهدای خرم‌آباد

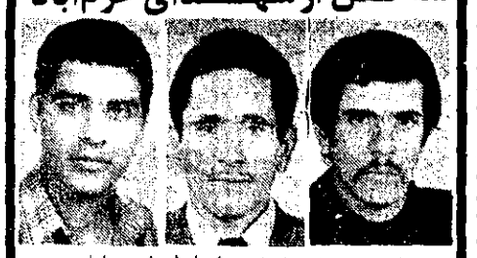

خرم‌آباد- درجریان تظاهرات ضد حکومتی هزاران نفر از مردم خرم‌آباد، طی دوماه گذشته دهها نفر کشته وزخمی شدند.

عکس‌ها متعلق به سه تن از شهدای این شهر به اسامی حسین سلکی (کارگر ۲۲ ساله)، علی حیدرزاده (کارگر ۴۱ ساله) ومحمدجعفر مرادی (دیپلمه ۲۲ ساله) می‌باشد.

رودسر- کمبود مواد سوختی در رودسر مشکلات فراوانی برای مردم این شهر فراهم آورده است. بیش از ۲۰روز است که نفت وبنزین به رودسر وارد نشده است و اتومبیلهای بسیاری در برابر جایگاههای فروش بنزین صف کشیده‌اند.

هوای رودسر بارانی وسرد شده است.

راه‌پیمائی برای کشت گندم

قم- هزاران نفر از کشاورزان روستاهای اطراف قم بنا بدستور امام خمینی برای کشت گندم دیم به قم وارد شدند. این عده پس از شرکت در تظاهرات وراه‌پیمائی به روستاهای خود برگشتند وقرار است در روستاهای ابتدای جاده کاشان واصفهان به کشت گندم بپردازند.

در این مراسم گروهی از روحانیون سخنرانی کردند و برای ریزش باران نیز مراسم دعا بعمل آمد. جالب اینکه از شب گذشته تاکنون در قم باران می‌بارد.

استعفای اعضای انجمن شهر بابلسر

بابلسر- در هفته گذشته ۶تن از ۷تن اعضای انجمن شهر بابلسر استعفا دادند و همبستگی خود را با مردم اعلام داشتند.

تحصن زنان شیروان

شیروان- گروهی از زنان شیروان به عنوان اعتراض به وقایع این شهر که منجر به کشته شدن دو نفر شد در مخابرات شیروان متحصن شدند، متحصنان خواستار تعقیب مسببان حادثه میباشند.

اعزام هیئت به قوچان

مشهد- هیأت اعزامی آیت‌الله قمی به قوچان از جریان وقایع اخیر این شهر ابراز تأسف کرد.

این هیئت به سرپرستی آیت‌الله زاده سید محمود طباطبائی قمی وارد قوچان شد و مورد استقبال هزاران نفر قرار گرفت، آیت‌الله قمی شخصاً طی بیانیه‌ای از پیش آمدن حادثه قوچان ابراز تأسف کرد.

اعتراض به شایعه تجزیه‌طلبی کردها

● مهاباد- بیش از ۲۰ هزار نفر از مردم مهاباد (مکریان) بعنوان اعتراض به شایعه تجزیه‌طلبی کردستان دیروز در خیابانهای این شهر به راهپیمائی و تظاهرات پرداختند.

در این راهپیمائی چند تن از راهپیمایان از جمله امام‌جمعه مهاباد و غنی بلوریان یکی از زندانیان سیاسی آزاد شده سخنرانی کردند و راهپیمائی و همبستگی خود را بزرگترین دلیل برای عدم صحت این شایعه دانستند و اعلام داشتند تا آخرین لحظات با مردم ایران همگام خواهند بود.

مشهد- کارکنان استانداری خراسان: دفتر فنی استانداری و فرمانداری مشهد طی اعلامیه مشترکی همبستگی خود را با نهضت مردم اعلام کردند.

همبستگی عشایر

● جیرسین (کرمانشاه)- معتمدان و افراد ایل کشاکاوند، طوایف امینی وند، اولاد قباد و همچنین عشایر ساکن جیرسین کرمانشاه همبستگی خود را باسایر طبقات ملت ایران به رهبری امام خمینی ابراز داشتند. این پشتیبانی در نامه‌ای خطاب به آیت‌الله عبدالجلیل جلیلی عنوان شده است.

الیگودرز- نمایشگاه کتابی که از سوی گروهی ازدانش‌آموزان در الیگودرز برپا شده بود، از سوی عده‌ای مورد حمله قرار گرفت و به آتش کشیده شد.

توضیحی از کاشان

شورای آموزشی مدرسه عالی شهید شاهنی (مدرسه عالی کاشان سابق) توضیح میدهد که در خبر مندرج در کیهان ۵۷/۱۰/۳۰ از آقای سرمدی بعنوان رئیس انتخابی مدرسه یادشده بود، در حالیکه ایشان تازمان رای‌گیری برای انتخاب رئیس جدید، موقتاً سرپرستی امور مدرسه عالی را عهده‌دار می‌باشد.

● شیراز- هزاران نفر از مردم شیراز در مراسم یادبود محمد حسن هنرپیشه هنرجوی شیرازی که در حمله به اداره ساواک شیراز شهید شد، شرکت کردند.

تظاهرات عشایر

● پارس‌آباد مغان- تظاهراتی به شرکت هزاران نفر زن ومرد از طبقات مختلف مردم پارس‌آباد مغان وایلات عشایر اطراف برپا شد، تظاهر کنندگان شعارهائی برضد رژیم ودولت بختیار دادند.

● بانه کردستان- یک تن دیگر از زندانیان سیاسی بانه به نام شهاب بهرامی آزاد شد وهنگام ورود به این شهر مورد استقبال هزاران نفر از مردم قرار گرفت.

روز گذشته تظاهرات آرامی در بانه برپا شد وتظاهر کنندگان خواستار آزادی کریم واحمد نستانی دوبرادری که مدتهاست باتهام سیاسی دستگیر شده‌اند و گویا محکوم به اعدام می‌باشند، شدند.

● ازلا- کارکنان مخابرات ازنای لرستان اعلام داشتند که وزیر پست وتلگراف وتلفن را بسرسمیت نمی‌شناسند، وگفته‌های وی را در تلویزیون مبنی براینکه خواستهای کارکنان مخابرات رفاهی بوده است تکذیب میکنند.

از سوی جامعه روحانیت:
۲۶ مرکز رسیدگی به شکایات و تصادفات در اهواز تشکیل شد

اهواز- خبرنگار کیهان: معتمدین محلی، در ۲۶ نقطه شهر اهواز امور رسیدگی به تصادفات، راهنمائی و رانندگی و حل اختلافات بین مردم را برعهده گرفتند. در این زمینه دارالعلم بهبهانی این اعلامیه را منتشر کرد:

بسمه تعالی

به پیروی از منویات حضرت آیت‌الله‌العظمی خمینی و سایر مراجع عالیقدر دامت تأیید اتهم بمنظور جلوگیری از بروز هر نوع اغتشاش وهرج ومرج کرمغایر با نیات عالیه مبارزات مقدس ملت ایران بوده وخواست دشمنان تفرقه‌افکن این نهضت می‌باشد، برای تأمین امنیت شهر اهواز در مقابل کسانی که مبارزات مذهبی مردم را با ایجاد آتش‌سوزی و تخریب از مسیر صحیح خود منحرف می‌نمایند شهرستان اهواز به ۲۶ منطقه تقسیم و در هر منطقه هیأتی از معتمدین و متدینین محل و کارشناسان راهنمائی و رانندگی و حقوقدانان با همکاری یکی از روحانیون به رتق و فتق امور پرداخته و از جوانان متدین و مبارز هر منطقه جهت خدمت در موارد ضروری برای اجرای دستور هیأت معتمد به کار مشغول شده‌اند.

کارگران کارخانه قند مرودشت بامردم اعلام همبستگی کردند

● مرودشت فارس- کارگران کارخانه قند مرودشت طی اعلامیه‌ای ضمن ابراز همبستگی بامردم اعلام کردند که چون در این فصل کشاورزان باید محصول چغندر خود را به کارخانه تحویل دهند و اعتصاب کارخانه قند لطمه بسیار بزندگی کشاورزان و چغندرکاران وارد خواهد کرد، لذا از اعتصاب خودداری و به تحویل چغندر قند از کشاورزان خواهند پرداخت. از سوی دیگر مرودشت هفته گذشته را نیز باعتصاب گذراند و تعاونیهای اسلامی نیز مایحتاج مردم را بقیمت ارزان در اختیار اهالی گذاردند.

انتخاب شورای اجتماعی شهر در سقز

مردم سقز حفظ امنیت شهر را خود بعهده گرفتند بدستور شورای اجتماعی شهر، در هر یک از مساجد عده‌ای بعنوان هیأت امناء تعیین شده‌اند که بر کار حفظ امنیت در محلات و بازار نظارت می‌کنند در این برنامه جوانان بیشترین سهم را بعهده گرفته‌اند.

● با برنامه‌ای که از طرف هیأت امناء محلات شهر تنظیم شد، نفت به منازل تحویل داده میشود.

بازاریان سقز با تشکیل جلسه‌ای ۱۷ نفر را به عضویت شورای اجتماعی اصناف سقز انتخاب کردند از میان منتخبین دو نفر برای عضویت در شورای اجتماعی شهرستان انتخاب شدند همچنین حجت‌الاسلام حاج احمد مفتی‌زاده از سنندج وارد سقز شد، و در اجتماع بزرگی که در مسجد جامع با شرکت طبقات مختلف تشکیل شده بود شرکت کرد و پیرامون خیانت و چپاول عناصر ضد ملی سخنرانی نمودند

● کارکنان شهرداری سقز با صدور قطعنامه‌ای ۷ ماده‌ای اعلام نمودند که از اول بهمن ماه مجدداً دست به اعتصاب میزنند و پایان اعتصاب را موکول به برآوردن خواستهای خود نموده‌اند که افزایش حق مسکن، پرداخت وام بدون بهره و تحویل زمین رایگان از آن جمله‌است.

● سنندج- حجت‌الاسلام حاج ملا احمد مفتی‌زاده در سنندج- بیا صدور اعلامیه‌ای خطاب به روسا و کارمندان بانکهای سراسر کشور به آنها هشدار دادند که مانع شوند که عده‌ای چپاولگر به نیت انتقال سرمایه خود به خارج، پولهای خود را از بانکها خارج نمایند.

● قائن- نیروهای نظامی که از ۴۰ روز پیش به این سو در اطراف شهربانی اجتماع کرده بودند، دیروز در خیابانها براه افتادند و مورد استقبال مردم قرار گرفتند. در مسیر نظامیان چندین گوسفند قربانی شد.

در جریان تظاهراتی که در ۴۰ روز گذشته روی داد، قائن ۵ شهید و ۶ مجروح شدند. اسامی ۴ شهید قائن به این شرح است: سیدرضا مهدوی، دانشجو، سیدمحمد علی رباحی دانش‌آموز، محمد نصیری‌زاده کشاورز، علی صبیانی راننده و یک دختر نوجوان.

○ خرم‌آباد- والدین سه شهید تظاهرات اخیر کوهدشت علیه فرمانده گروهان ژاندارمری ویک استوار اعلام جرمی تسلیم مقامات دادگستری کرده وآنها را مسبب مرگ فرزندان خود دانسته‌اند.

آنها در اعلام جرم خود اظهار داشته‌اند: مأمورین به روی فرزندان ما اکبر سهمدینی ۲۷ ساله بنا، سیدمرادعلی حسینی ۱۰ ساله محصل و بگمراد مرادی ۱۸ ساله بنا بدون اینکه هیچگونه دخالتی در خسارت زدن به دستگاههای دولتی داشته باشند آتش گشوده‌اند وآنها را به قتل رسانده‌اند.

● سبزوار- دانشکده کار سبزوار با شرکت گروهی از روحانیون وطبقات مختلف مردم گشایش یافت و نام آن به نام دانشکده مهندس ناصر صادق یکی از پشتیبانگذاران سازمان مجاهدین خلق تغییر یافت. این دانشکده قبلاً بنام سیدمهدی فنی یکی از زندانیان سیاسی نامگذاری شده بود که نامبرده تقاضا کرد به نام مهندس صادق نامگذاری شود.

دانشجویان واستادان دانشکده اعلام کردند که دکتر هنربخش را به عنوان رئیس این دانشکده قبول ندارند.

● بندرعباس- کارکنان مخابرات استان هرمزگان در پی اشغال نظامی این اداره در روز دوشنبه هفته گذشته، همچنان در اعتصاب بسر میبرند.

هفته گذشته هنگامیکه مردم بندرعباس جنازه عسگر حسین‌پور شهید بندرعباسی را از مقابل اداره ساواک این شهر تشییع میکردند، از بام این ساختمان بسوی مردم تیراندازی شد وسپس اداره مخابرات هرمزگان که مقابل ساختمان ساواک قرار دارد، باشغال نظامیان درآمد.

در پی این اشغال، مدیرکل، معاون وکلیه کارکنان مخابرات ضمن اعتراض به حضور نظامیان در مخابرات، طی تظاهرات وراهپیمائی به مسجد فاطمیه رفتند ودر آنجا متحصن شدند.

کارکنان اعتصابی مخابرات هرمزگان اعلام کردند: تازمانیکه مصونیت این اداره تضمین نشود، حاضر بکار نخواهند شد.

اعلام همبستگی سران شاهسون

پارس‌آباد مغان- بدنبال تظاهرات موافقان رژیم در پارس‌آباد مغان، گروهی از صخالفان به تظاهرات اعتراضی پرداختند وبین این دو گروه زدوخورد درگرفت وعده‌ای مجروح شدند.

به خانه‌های مردم هجوم بردند

لنگرود- ساعت ۱۱ دیشب چندتن از مأموران شهربانی به مغازه‌ها ومنازل شهر لنگرود هجوم بردند وشیشه‌های ۸ الی ۱۰مغازه را شکستند.

این عده سپس به محله انزلی محله رفته وقسمتی از آن را بوسیله بنزین آتش زدند که بوسیله اهالی خاموش شد مردم شکایت می‌کنند که اینعده جوانی بنام تقی بسنا را گرفته و به کتک زدن او پرداختند و پس از آنکه به شهربانی بردند، وپرا لخت وعریان بیرون فرستادند و این موضوع باعث نگرانی مردم شده است.

● آبادان- پزشکان و کارکنان شبکه بهداری و بهزیستی آبادان با صدور بیانیه‌ای اعلام داشتند که وزیر بهداری و بهزیستی کابینه بختیار را به رسمیت نمی‌شناسند.

مجروح تظاهرات ساری جانسپرد

● ساری- جوانی که درجریان تظاهرات دوهفته پیش ساری بضرب باتوم مأموران بشدت مجروح شده بود، دربیمارستان جانسپرد. وی قربانعلی گلوگاهی نامداشت. امروز جنازه وی ازتهران به ساری حمل و با شرکت هزاران تن تشییع شد.

● آبادان- به دنبال صدور اجازه بارگیری چهار کشتی «نفت کوره» از بندر ماهشهر به مقصد کشورهای سنگاپور، شارجه و ایتالیا از سوی هیأت اعزامی امام خمینی، امروز سید محمد کیاوش رابط انتخابی هیأت در آبادان اظهار داشت:

کشتی ۳۳ هزار تنی «وارلی» هم‌اکنون در ماهشهر مشغول بارگیری نفت کوره به مقصد کشور هلند است.

شهدای هجوم تانک‌ها به اهواز

ابراهیم درویشی ۲۱ ساله

رحیم کوکبی ۱۹ ساله

۹ نفر در اثر سیل بندر عباس کشته شدند

بندرعباس- در پی بارندگی شدید چند روز اخیر در بندرعباس دیوار سد ساحلی پسل «خورگور سوزان» شکست و یک خانواده ۷ نفری در «نایبند» و دو کودک در «سورو» کشته شدند. روز گذشته سد ساحلی بلوار بندرعباس نیز بعلت فشار آبهای جمع شده در سطح خیابان شکست و بدنبال آن شرق خیابان بلوار بطور کلی ریزش کرده و عبور و مرور قطع شد.

گفته می‌شود تاکنون بیش از یکصد خانه خشت و گلی فرو ریخته و میلیونها ریال خسارت وارد آمده است.

سفر تهران برای استقبال از امام‌خمینی

اصفهان- گروه زیادی از مردم اصفهان از صبح امروز (چهارشنبه) برای رفتن به تهران و شرکت در مراسم استقبال از امام‌خمینی در منزل آیت‌الله طاهری، ثبت‌نام می‌کنند.

شرکتهای مسافربری اصفهان ۲۰ دستگاه اتوبوس برایگان در اختیار جامعه روحانیت قرار داده است تا روز پنجشنبه بسوی تهران حرکت کنند.

قرار است مردم اصفهان از یک ناحیه بصورت واحدی متشکل به تهران بروند.

تظاهرات آرام در ارسنجان

● ارسنجان- طی هفته گذشته ارسنجان شاهد تظاهرات آرام مردم بود. تظاهرات و راهپیمائی در ارسنجان از روز ۲۴ دیماه باحضور مردم بخشها و روستاهای اطراف در ارسنجان آغاز شد.

● رفسنجان- در روز جمعه گذشته، گروهی چماق بدست جلوی اتومبیلهایی را که از رفسنجان عازم هشتبر و آستارا بودند گرفته و سرنشینان آنها را با کتک زدند و به اتومبیلها نیز خساراتی وارد کردند. این عده بیشتر به اتومبیلهایی حمله‌ور شدند که عکس آیات عظام را به شیشه‌شان نصب کرده بودند.

● خمام- در پی اخطاری که شهردار خمام به بازاریان این شهر داده و از آنها خواسته بود تا اجناس خود را گران نفروشند، هفته گذشته بعلت عدم رعایت این امر در خمام شرکت تعاونی اسلامی ایجاد شد. همچنین جوانان این شهر تعهد کردند که انتظامات خمام را به عهده بگیرند.

● دامغان- حدود ۳۰۰نفر سرباز به فرماندهی چند افسر وارد دامغان شدند و در دانشسرای مقدماتی مستقر شدند. روحانیون و طبقات مختلف اهالی با گل و شیرینی بازدید نمودند. فرمانده نظامیان در گفتگویی اعلام کرد ما برای حفظ نظم شهر و از پادگان چهل‌دختر شاهرود آمده‌ایم. وی گفت: چون ممکن است گروهی نظم شهر را به هم بزنند و در دامغان نیروهای نظامی کافی نیست ما را به شهر اعزام داشته‌اند.

تقاضای استعفای نمایندگان زنجان

● زنجان- گروه کثیری از مردم زنجان پس از اجتماع در یکی از مساجد شهر، تلگرامی به عنوان نمایندگان خود در مجلس شورای ملی مخابره کردند و از آنها خواستند که هر چه زودتر استعفا کنند. در این تلگرام اضافه شده است که نمایندگان فعلی زنجان در مجلس شورا نمایندگان واقعی مردم نیستند و باید هرچه زودتر به صفوف ملت بازگردند.

کشف دوجسد در جاده کمربندی

○ بندرعباس- صبح دیروز اجساد دو دانشآموز که بنظر میرسد افغان باشند در جاده کمربندی بندرعباس کشف شد. پزشک قانونی علت مرگ را ضربات وارده به مغز تشخیص داد و جستجو برای یافتن قاتلین آغاز شد.

استقبال از زندانیان سیاسی

● بندرانزلی (بندرپهلوی) حدود ۲ هزار تن از جوانان مجاهد بندر انزلی ضمن برپائی تظاهرات، از احمد نیاساز نوری مجاهد خلق (همسر مجاهد شهید اکرم صادقپور) استقبال باشکوهی بعمل آوردند

نیاساز که محکوم به حبس ابد بود از سال ۵۰ در زندان بسر میبرد.

● بروجرد- ۷ نفر از زندانیان سیاسی آزاد شده بروجرد دیروز در میان استقبال هزاران نفر از مردم بروجرد وارد شهرشدند. غلامرضا اشترانی، علیرضا شکوهی، اصغر یزدی، رضا ستوده، احمد شوشتری، مجید شیربی، حسن دست پرورده و محمد شیخی زندانیان سیاسی آزاد شده سپس به برمزار شهدای حوادث اخیر این شهر اجتماع کردند و از آنان تجلیل نمودند.

● لاهیجان- حدود ۲۰ هزار نفر از مردم لاهیجان ساعت ۵ بعدازظهر دیروز از چهار زندانی سیاسی آزاد شده شهر خود استقبال کردند. زندانیان سیاسی آزاد شده لاهیجان قاسم ارض پیما، ایرج نیری، حسن گلفامی و ابوالقاسم طاهرپور نام دارند. قرار است این عده به اتفاق مردم بر مزار شهدای لاهیجان اجتماع کنند.

● رشت- هزاران تن از مردم رشت و حومه از زندانیان سیاسی این شهر استقبال کردند. این زندانیان دکتر محمد رضا جوشنی اصلی، ضرغام محمودی، محمد علی معتدل مقدم، ابوالقاسم صیانتی، محمد اسماعیل پور قاسمی و احمد نیاساز نوری نام دارند و محکوم به حبس ابد بوده‌اند، زندانیان آزاد شده سپس همراه مستقبلین به دانشگاه گیلان رفتند و برای حاضرین سخنرانی کردند.

● رشت- دانشگاه گیلان روز دوشنبه گشوده شد. در این مراسم که گروه زیادی از روحانیون، فرهنگیان، دانشجویان و استادان در آن شرکت داشتند چند تن از روحانیون و استادان سخنرانی کردند.

آیت‌الله شمس‌الدین نجفی:

بسمه تعالی

مقدم پربرکت زعیم عالیقدر حضرت آیت‌اله العظمی خمینی را گرامی میداریم، مسلمانان محترم ایمان و شایستگی خود را با استقبال پرشکوه باردیگر به جهانیان اعلام خواهند کرد.

تهران- الاحقرشمس‌الدین نجفی

قائد معظم و زعیم عالیقدر مسلمانان جهان- المجاهد امام خمینی پاریس- نوفل لوشاتو

جامعه کارکنان اداری دادگستری شهرستان رشت باردیگر همبستگی کامل خود را از خواستهای مشروع و قانونی ملت قهرمان ایران اعلام داشته و همگام باتمامی اقشار مبارزه خود را علیه رژیم فاسد استبداد و عوامل امپریالیستی و دولت دست نشانده بختیار اعلام و تحت رهبری آن زعیم عالیقدر و مجاهد اعظم تا حصول به موفقیت نهائی و برپائی حکومت عدل اسلامی از پای نخواهیم نشست.

جامعه کارکنان اداری دادگستری شهرستان رشت.

سواری پیکان شیری رنگ مدل ۴۸ شماره ۳۷۸۴۴ آبادان مفقود شده از یابنده تقاضا میشود به شماره ۳۶۴۰۰۷ تماس گرفته مژدگانی دریافت نماید.

چک شماره ۶۵۷۵۷۷ پ‌هـ‌بانک صادرات شعبه حسام‌السلطنه بنام مرتضی آذری مجد، همراه با گواهینامه‌ام مفقود شده باطلاع میرساند حساب فوق مسدود شده از یابنده استدعا دارد با تلفن ۹۳۵۷۲۰ تماس بگیرند

پروانه اسلحه کمری اینجانب محمد خواجه حسینی مفقود گردیده از یابنده خواهشمند است به تلفن ۶۶۰۸۵۵ اطلاع دهند.

یخچال- تلویزیون- گاز- لباسشوئی- تختخواب استیل فروشی ۶۵۳۴۸۱

کارکنان اعتصابی سازمان خدمات موتوری شهرداری پایتخت

با سپاسگزاری از همبستگی شما با نهضت مقدس اسلامی چون جمع‌آوری زباله ونظافت شهر از خدمات مورد حاجت عموم میباشد، از شما درخواست میشود باعتصاب خود خاتمه داده ونسبت بانجام خدمات اقدام فرمائید.

توفیق شما را در خدمت به اسلام از درگاه احدیت خواستار است.

کمیته تنظیم اعتصابات منتخب امام خمینی
دکتر یدالله سحابی

هموطنان عزیز

پول نقد حدود بیش از یک میلیون ریال روز شنبه ۵۷/۱۰/۳۰ از سلسبیل تا میدان توپخانه در اتومبیل پیکان جا مانده است چون این پولها بطور امانت در نزد اینجانب کارمند جزء دفتر خانه ۳۲۸ تهران میباشد از یابنده خواهشمند است با شماره تلفن ۳۴۰۱۶۲ به آقای کریم بابائی اطلاع دهید.

کارکنان کارخانجات صنعتی زاگرس ضمن عرض تبریک به موفقیت مطبوعات کشور پشتیبانی و همبستگی خود را با گروههای مبارز ملت ایران به رهبری قائد اعظم امام خمینی اعلام داشته و با تأیید شورای انقلاب اسلامی و طرد مستبدین تا حصول نتایج درخشان مبارزات ملت با همه مردم ایران همگام خواهند بود.

کارکنان کارخانجات صنعتی زاگرس

فرانسه- پاریس
ساحت قدس منجی عالم تشیع ازیوغ ستمگران و طاغوتیان زمان حضرت آیةاله العظمی خمینی دامت برکاته

با نهایت احترام اعلام تشکیل شورای انقلاب جهت تأسیس حکومت جمهوری اسلامی مژده جان پرور دیگری بود که جسمجوجان ما را از نوتوان بخشید و چون دیگر سخنان و اعلامیه‌های مسیحا دم آن حضرت تن مرده ما را حیات تازه عنایت فرمود ضمن اعلام پشتیبانی و جان‌نثاری خویش از خداوند متعال مسئلت داریم که درظل توجهات حضرت ولی‌عصر عجل‌اله تعالی فرجه به مقصد خویش نائل و از جمیع بلیات درامان باشید و ملت مستضعف را وارث سرزمین خودشان گرداند

جامعه روحانیت و کلیه کارکنان فرمانداری، دادگاه، فرهنگیان، بهداری و بهزیستی مخابرات، کشاورزی، دارائی و دیگر ادارات دولتی و سایر طبقات مختلف مردم شهرستان استهبان

افتتاح مطب

دکتر امیرهوشنگ اربابی متخصص اطفال- فارغ‌التحصیل مرکز طبی کودکان خیابان امیرآباد شمالی- شیراز شرقی- خیابان رهی معیری- کوی صالحی- اوقات پذیرائی ۴ الی ۸بعدازظهر- تلفن ۶۵۹۸۵۸

سومین شماره تهران‌مصور با مقالات و گزارشهای خواندنی منتشر شد.
تاریخ انتشار آن ۶ بهمن ماه است که در روی جلد به اشتباه ۶ دی ذکر شده است.

پیکان شیری رنگ دولوکس ۵۶ شماره ۶۱۲۲۹ تهران ۲۲ مفقود شده کسانیکه اطلاعی دارند به تلفن ۶۳۴۸۶۷ اطلاع و مژدگانی دریافت دارند.

آگهی استخدام

بدینوسیله باطلاع کلیه آقایان متخصصین ومهندسین کارخانجات تولید آجر ماشین میرساند.

کارخانه آجر ماشین کاظمیه جهرم ساخت آلمان دو نفر متخصص برق ومکانیک جهت تولید آجر با یکنفر متخصص برق ومکانیک با ۵ سال سابقه کار با حقوق مکفی استخدام مینماید.

از آقایان داوطلب تقاضا دارد برای اطلاع بیشتر با تلفن‌های شماره ۲۷۶۵ ویا ۲۳۵۳ جهرم مکالمه یا بآدرس جهرم صندوق پستی ۲۲ مکاتبه نمایند.

شرکت آجر ماشین کاظمیه- جهرم.

اطلاعیه کارکنان فرودگاه شیراز

دراین هنگام که ملت ایران بمنظور رسیدن بخواستهای بنیادی وبرقراری حکومت ملی وآزادی وحقوق حقه خویش مبارزه همه‌گیر وحق‌طلبانه‌ایرا آغاز نموده‌اند، ما کارکنان هواپیمائی کشوری فرودگاه شیراز نیز همبستگی ویکپارچگی وپشتیبانی از تمام اصول درخواست شده کارمندان سازمان هواپیمائی کشوری در تهران را اعلام داشته واز نظر حفظ شئون اداری واجتماعی وپیشبرد سریعتر اهداف مقدس مذکور خواستار تعویض فوری رئیس فرودگاه شیراز میباشیم.

کارکنان فرودگاه شیراز

دارالترجمه تخت طاووس

خیابان تخت طاووس تقاطع بزرگ راه تلفن ۶۲۴۴۳۶
انگلیسی- فرانسه- آلمانی- ایتالیائی- عربی- روسی- اسپانیولی

اجاره ویلا شمال یوسف‌آباد ۴ خوابه کاملاً مجهز ۶۸۵۸۶۸

آپارتمان فروشی ۳ اطاق خوابه میدان ونک
تلفن ۶۵۱۶۱۰ یا ۶۴۱۳۴۷ تماس بگیرید

شرکت کشتیرانی پرشین بالک کریر- پاناما
آگهی جهت صاحبان کالا

کشتی اوینوسیان ویرچو(OINOUSSIANVIRTUE) سفر ۱۰ ورود بندر شاهپور ۲۵/ نوامبر ۱۹۷۸/ از بنادر افریقا کشتی ماموت پاین (MAMMOTH PINE) سفر ۱۱ ورود بندر شاهپور ۱۹۷۸/۱۲/۲۲ از بنادر افریقا

بدینوسیله باطلاع میرساند بمبنای اطمینان صاحبان کالا درمورد پرداخت حق توقف، دوکشتی محتوی آهن‌آلات در بندر شاهپور نگه داشته شده است تا پس از پایان اعتصابات اداره گمرک و بندر و همچنین برطرف شدن تجمع کشتی‌ها، کالای آن تخلیه گردد.

ضمناً باوجود درخواستهای عدیده متأسفانه تاکنون صاحبان کالا نسبت به پرداخت حق توقف که به مراتب کمتر از آنچه سایر کشتیرانیها دریافت میکنند کمتر میباشد اقدامی ننموده‌اند. بعلاوه این حق توقف خیلی کمتر از مخارج عودت کالا درصورت تخلیه دربنادر غیرایرانی میباشد.

طبق مقررات بارنامه و قرارداد حمل کالا، این شرکت درصورتیکه صاحبان کالا موافقت کتبی خودرا دائر بر پرداخت حق توقف معوق همراه با چک علی‌الحساب و همچنین سپردن تعهد جهت پرداخت حق توقف آتی به این شرکت ارسال ندارند طبق مقررات مربوطه ناگزیر به فرستادن کشتی‌ها به بنادر غیرایرانی جهت تخلیه میباشد.

همانطوریکه استحضار دارند مسئولیت خط کشتی‌رانی با تخلیه کالا دربنادر غیرایرانی پایان یافته تلقی میشود و درنتیجه مسئول عواقب ناشی از آن نمیباشد. در این صورت کالا پس از تخلیه دراختیار مقامات بندری قرار گرفته و هزینه عودت از آنجا به بنادر ایران و همچنین حق توقف مربوطه بعهده و مسئولیت صاحبان کالا میباشد. این شرکت امیدوار است بعلت عدم قبولی پرداخت حق توقف معوق و سپردن تعهد برای حق توقف آتی توسط صاحبان کالا، مجبور به فرستادن کشتی‌ها به بنادر غیرایرانی نشود.

شرکت کشتیرانی پرشین‌بالک کریر
نمایندگی ایران- شرکت ایران فریتینگ
شماره ۱۰۰ خیابان پهلوی، خرمشهر
تلکس: ۶۵۴۰۴۵- ۶۵۴۱۰۲
تلگراف: فریتینگ، خرمشهر
تلفن: ۲۱۱۶/۲۱۱۷-۳۲۶۷

شرکت کشتیرانی پرشین بالک کریر- پاناما
آگهی جهت صاحبان کالا

کشتی جارل.آر. تراپ- سفر ۱۲ حامل ۲۲۴۹۲ تن‌کالا بدینوسیله باطلاع صاحبان کالا میرساند کشتی جارل.ار. تراپ (JARL- R- TRAPP)روز جمعه ۱۹ ژانویه ۱۹۷۹ ساعت ۲۱/۴۰ با آبخور ۳۱ فوت و ۹ اینچ (جلو) و ۳۱ فوت و ۱۱ اینچ (عقب) از بنادر افریقا وارد خورموسی (لنگرگاه بیرونی بندرشاهپور) شده و از هرجهت برای تخلیه آهن آلات و کالای عمومی آماده میباشد.

البته برطبق مقررات بارنامه و قرارداد حمل کالا، تمام صاحبان کالا بایستی توجه داشته باشند که بعلت اعتصابات اداره گمرک و بندر و همچنین تجمع کشتی‌ها، کشتی فوق مجبور است فوراً بندر شاهپور را جهت تخلیه در بنادر غیرایرانی ترک نماید مگر اینکه موافقت کتبی از همه صاحبان کالا در جهت قبولی پرداخت حق توقف به بهای تنی ۲۵ سنت امریکائی در روز برای آن مدتی که کشتی مجبور است در انتظار بماند دریافت گردد. توضیح اینکه این پرداخت هر ۷ روز یکبار با ارائه فاکتور قابل پرداخت میباشد.

شرکت پرشین بالک کریر متذکر میگردد این حق توقف بمراتب کمتر از میزانی است که توسط سایر کشتیرانیها دریافت میشود و ضمناً بامقایسه باهزینه عودت کالای تخلیه شده در بنادر غیرایرانی ناچیز میباشد.

همانطوریکه استحضار دارند مسئولیت خط کشتیرانی باتخلیه کالا در بنادر غیرایرانی پایان یافته تلقی میشود و در نتیجه مسئول عواقب آن نمیباشد. در این صورت، کالا پس از تخلیه در اختیار مقامات بندری قرار گرفته و هزینه عودت از آنجا به بنادر ایران و همچنین حق توقف مربوطه بعهده و مسئولیت صاحبان کالا میباشد. این شرکت امیدوار است که بعلت عدم قبولی پرداخت حق توقف توسط صاحبان کالا مجبور بفرستادن کشتی به بنادر غیرایرانی نشود.

شرکت پرشین بالک کریر
نمایندگی ایران- شرکت ایران فریتینگ
شماره ۱۰۰ خیابان پهلوی، خرمشهر
تلکس: ۶۵۴۰۴۵- ۶۵۴۱۰۲
تلگراف: فریتینگ، خرمشهر
تلفن: ۲۱۱۶/۲۱۱۷- ۳۲۶۷

بسم‌الله الرحمن الرحیم
جاءالحق ذهق الباطل

مقدم شریف قائد اعظم مجاهد اکبر حضرت آیت‌الله العظمی‌الامام خمینی مدظله را بعموم ملت شجاع ایران بالاخص مومنین ارادتمند کرج تبریک و تهنیت میگوئیم موفقیت معظم‌له را در

اذان مغرب-امشب: ۴۱-۵ اذان صبح-فردا: ۳۶-۴
طلوع آفتاب-فردا: ۰۷-۷ ظهر شرعی-فردا: ۱۸-۱۲
استخراج دکتر عباس ریاضی کرمانی

کارکنان اعتصابی رادیو و تلویزیون:

باپخش مراسم بازگشت امام خمینی مخالفت شد

علیرغم مذاکرات شورای مؤسس اتحادیه کارکنان رادیو تلویزیون با مسئولان وزارت اطلاعات و مدیرعامل جدید این سازمان، چنین بنظر میرسد که به خاطر پارهای اختلاف نظرها، مراسم ورود امام خمینی از شبکه‌های رادیو تلویزیون بطور مستقیم پخش نشود.

سخنگوی شورای مؤسس اتحادیه کارکنان رادیو تلویزیون ملی ایران درتماسی تلفنی اظهار داشت که مسئولان قصد دارند مراسم را پس از نیمه‌شب از شبکه‌های رادیوئی و تلویزیونی پخش کنند و چون فاقد پخش مستقیم است، نتوانسته‌ایم بتوافق اصولی برسیم. با این همه مذاکره برای پخش مستقیم همچنان ادامه دارد. از سوی دیگر یک مقام مسئول تلویزیون به کیهان گفت: درهیچ نقطه جهان مراسمی همانند ورود امام خمینی بطور مستقیم پخش نمی‌شود، بلکه لااقل ۳۰ دقیقه تفاوت بین ضبط و پخش وجود دارد. این مقام افزود تنها مراسم مستقیم تلویزیونهای جهان پخش مسابقات ورزشی است و بس.

از سوی دیگر شورای مؤسس اتحادیه کارکنان رادیو تلویزیون ملی اطلاعیه‌ای نقطه نظرهای خود را منتشر کرده است.

دراین اطلاعیه آمده شورای مؤسس اتحادیه کارکنان رادیو تلویزیون ضمن تکذیب خبر مذاکره درباره قطع اعتصاب، کارکنان رادیو تلویزیون لزوماً توضیح میدهند:

۱- موضوع مذاکرات مورد بحث انحصاراً مربوط به ضبط و پخش مستقیم مراسم بازگشت حضرت آیت‌الله‌العظمی خمینی بوده که بعلت عدم توافق دولت تا این لحظه درباره شرایط پخش مستقیم، شورای مؤسس فقط به ضبط و فیلمبرداری کامل مراسم اکتفا خواهد کرد تا درآینده مورد استفاده قرار گیرد.

لذا باطلاع عموم ملت ایران میرساند که درصورت عدم موافقت دولت پخش مستقیم صورت نخواهد گرفت، و مسئولیت آن دقیقاً متوجه دولت خواهد بود.

۲- شورای مؤسس اتحادیه کارکنان رادیو تلویزیون همانطوریکه قبلاً نیز طی اطلاعیه جداگانه‌ای اعلام داشته است، به انگیزه ضرورت ضبط و پخش وقایع دراین روزهای تاریخ‌ساز، پخش مستقیم جریان ورود حضرت آیت‌الله‌العظمی خمینی را به عنوان اولین گام درصورت صدق ادعای مسئولین امر مبنی بر آزادی بیان و لغو سانسور تلقی کرده است و این اقدام را بنای هرگونه مذاکره نهائی میداند و تاکنون صرفاً برای شکستن اعتصاب وارد مذاکره نشده است.

۳- کارکنان اعتصابی رادیو تلویزیون با ایمان کامل به مبارزه ملت ایران علیه استعمار، استثمار و امپریالیسم، همچنان تا تحقق کامل استقرار اراده ملت برگار این رسانه گروهی به مبارزه خود ادامه خواهد داد. یکبار دیگر و با تأکید برمفاد قطعنامه شماره ٤ (آخرین قطعنامه) خود اعلام میدارد که مسئولیت عدم پخش مستقیم مراسم ورود امام خمینی بعهده کارکنان اعتصابی نیست.»

امام خمینی هنگام خداحافظی به همراهان خود گفت:

من بایدبه ایران بروم، شما لازم نیست خطر کنید

حمیده امیری فرستاده ویژه کیهان به پاریس امروز گزارش داد:

حضرت آیت‌الله خمینی دیروز ، پیش از سایر روزها دیدار کننده داشت و با کسانی که برای دیدن ایشان از نقاط مختلف به لو- شاتو آمده بودند خداحافظی کرد وی هنگام خداحافظی به همراهان خود گفت: من باید به ایران بروم، اما شما لازم نیست خطر کنید.

دیروز کسانی که به منزل آیت‌الله خمینی میرفتند و یا برای گذاردن نماز به زیر چادر میرفتند از طرف پلیس فرانسه بازدید بدنی میشدند.

در دو روز گذشته بازدید از دیدار کنندگان و محافظت از آیت‌الله شدت گرفته است.

اتوبوسی که در یکی از نقاط پاریس مستقر است، روزانه چند بار به نوفل- لو- شاتو میرود و دیدار کنندگان حضرت آیت‌الله را به این محل میبرد. دیروز «نوفل- لو- شاتو» نسبت به سایر روزها همچنان بیشتری داشت و قصد حضرت آیت‌الله در مورد عزیمت به ایران رنگ جدیدی به فعالیتها داده بود.

آیت‌الله طالقانی: بین سران مذهبی شیعه اختلاف نظر مهمی وجود ندارد

رادیو لندن- خبرنگار رادیو لندن مصاحبه‌ای با آیت‌اله طالقانی یکی از مقتدرترین رهبران مذهبی ایران بعمل آورد.

بنظر آیت‌اله طالقانی در بین سران مذهبی شیعه اختلاف نظر مهمی وجود ندارد. آنچه که اکنون آیت‌اله خمینی اعلام میکند خواست اکثریت ملت است. منتها گاهی طرز بیان سران مذهبی مختلف می‌باشد.

آیت‌اله طالقانی همچنین ایجاد یک شورای انقلاب اسلامی را با ایجاد جمهوری اسلامی دو مسئله جداگانه میداند. اولی مستقیماً از طرف آیت اله خمینی ایجاد خواهد شد و دیگری بعد از مراجعه به آراء عمومی برپا خواهد گشت. پس از آن تشکیل مجلس خواهد بود و بر پا ساختن جمهوری اسلامی.

آیت‌اله طالقانی در پاسخ سئوال خبرنگار ما که آیا جمهوری اسلامی به افرادی که عقاید دیگری داشته باشند اجازه فعالیت خواهد داد یا نه چنین گفت اساس تعالیم اسلامی آزادی همه مردم است. همه حق رأی و نظر خواهند داشت اما مخالفت با جمهوری اسلامی درشرائط ایران یعنی مخالفت با آزادی و مخالفت با دموکراسی.

درباره قوانین فعلی ایران آیت‌اله طالقانی چنین گفت قوانین بردونوعند. قوانین اساسی براساس مجلس شورا و قوانین مدنی که مربوط به مسائل حقوقی و جزائی است. قانون اساسی درکلیات مخالف با قوانین اسلام نیست. قانون مدنی اصولاً از فقه اسلام گرفته شده و آنهم برجای خودش خواهد ماند فقط اجرای آنست که فرق میکند.

خبرنگار ماسئوال کرد با قوانین ازدواج مربوط به آزادی زنان چه خواهید کرد؟

آیت اله طالقانی درپاسخ گفت قانون ازدواج دراسلام خیلی روشن است و باآن کاری نخواهیم کرد. طریق قرآن است و حتما مراد شما ازاین سئوال تعدد زوجات است. این امر جایز است ولی واجب نیست آنهم فقط درتحت شرایطی جایز است. آزادی بمعنای بی‌بند و باریهای جامعه غرب وجود نخواهد داشت ولی زنان غیر ازوظائف خاصی که برابر ساختمان فیزیولوژیشان دارند میتوانند درامور اجتماعی- علمی و فرهنگی آزاد باشند.

خبرنگار پرسید پس بنابراین دادگاه خانواده را از میان برخواهید داشت.

آیت‌اله طالقانی دراین مورد گفت اساس دادگاه خانواده در قرآن تصریح شده باین معنی که اگر بین زن و شوهر اختلاف افتاد آنها باید بنشینند و در خانواده مسئله را حل کنند. اصل مطلب طرز اجرای آنست آنهائی که درحال حاضر در دادگاه خانواده می‌نشینند نه از قوانین اسلام آگاهند و نه تجربه‌ای دارند.

پیام سنجابی درباره راه‌پیمائی امروز

پیام دکتر سنجابی رهبر جبهه ملی ایران بمناسبت راه‌پیمائی امروز گروه طرفداران قانون اساسی دیروز بدست ما رسید و قاعدتاً چون موضوع روز بود و نقش هشدار دهنده‌ای داشت می‌بایست دیروز چاپ شود ولی به علت تأخیر در دریافت پیام دیروز موفق به چاپ آن نشدیم و اکنون امروز چاپ می‌کنیم.

هموطنان عزیز! بار دیگر استبدادیان براه افتاده‌اند تا با همان شیوه‌های قدیمی برگزاری تظاهرات روستائی و اجیر و ارباب و فریب مردم این بار تظاهراتی بنام دفاع از قانون اساسی ایران براه بیاندازند. عناصر و محافلی که در ۲۵ سال گذشته با تجاوزات مستمر خود قانون اساسی ایران را پایمال گردانده اکنون به عنوان آخرین عمل خود به منظور بی‌اعتبار کردن میراث بزرگ انقلابیون مشروطه می‌خواهند از آن به عنوان وسیله‌ای برای دفاع از دستگاه استبدادی غیرقانونی و غیرمشروع استفاده کنند. عصاره قانون اساسی ایران اصل حاکمیت ملی و سپردن سرنوشت مردم بخودشان می‌باشد. در مرحله‌ای که حرکت انقلابی مردم آخرین ضربات خود را به پیکره استبداد وارد می‌کند روان پاک شهدای انقلاب مشروطه و رهبران بزرگ نهضت ملی ایران نگران هشیاری شما مبارزان راستین آزادی و استقلال کشور است. در این روزهای حساس که توطئه‌گران بیگانه در صدد هستند با ایجاد تظاهرات فرمایشی و تظاهر به طرفداری از قانون اساسی مردم و نیروهای انتظامی را در برابر یکدیگر قرار دهند وحدت و همه را برای جلوگیری از بیان واقعی اراده عام ملت ایران در جهت پایه‌ریزی ایرانی آزاد و آباد و مستقل فراهم سازند باید بیش از هرزمان سعی به سرنوشت کشور از خود مسئولیت نشان داد. در تظاهرات ضد مردمی به هر عنوان و شعار که سازمان داده شوند شرکت نجویند. سیاست به اقدامات تحریک‌آمیز و کوششهایی که در جهت ایجاد برخورد بین مردم انجام می‌شود هشیارانه عمل کنید. نگذارید که خدای ناخواسته با ایجاد صحنه‌هایی که کارگزاران استبداد درصدد آن هستند پایه خصومتهای فردی و گروهی بین دستجات مختلف مردم وخانواده‌های کارکنان محترم ارتشی که می‌خواهند آنها را به زور به این تظاهرات وادارند ریخته شود و در حد امکان از رفتن به مسیرهای این نوع تظاهرات و یا حضور در آنها احتراز جویید. امیدوارم که با ابراز هشیاری وقدت انقلابی از جانب همه مردم آخرین پایگاههای استبداد واستعمار در این مملکت مضمحل گردد وشرایط مساعد برای ابراز اراده ملت عاری از هرنوع ایهام واعمال فشار وزور فراهم گردد تا آرمانهای پاک پیشگامان انقلاب مشروطه ورهبر نهضت ملی ایران دکتر محمد مصدق بخود جامه عمل بپوشد.

دکتر کریم سنجابی دبیر هیأت اجرائی جبهه ملی ایران

چرا فرزندان سرباز ما شهید شدند؟

ابراهیم احترامی- دیپلم وظیفه

ابوالفضل شیخ‌زاده

حسن رؤمینا

ما خواهان مجازات مسببان و آمران قتل فرزندان خود که به اتهامات واهی دستگیر شده یا در حین خدمت سربازی کشته شده‌اند هستیم.

پدر محاهد شهید حسن رومینا لباس حسابداری ساکن ساری در نامه‌ای به کیهان نوشته است: پسرم در اسفندماه ۱۳۵۱ بوسیله مأمورین ساواک در یک هجوم شبانه دستگیر شد. یکسال بعد خبر مبهمی در روزنامه‌ها منتشر شد که نشان میداد وی در یک برخورد خیابانی بقتل رسیده ولی هرچه به مقامات مسئول مراجعه کردم از نشان دادن محل دفنش به ما خودداری کردند و فقط گفتند او شهید شده است. من از تمام سازمانهای مسئول و مردم شرافتمند استمداد میکنم ضمن مجازات مسببان قتل وی، مقبرهٔ فرزند شهیدم را به من نشان دهند.

● حسین احترامی خواهان مجازات مسئولان قتل فرزندش دیپلمهٔ وظیفه ابراهیم احترامی شده است وی در ۵۷/۹/۲٤ در جلوی مسجد ملک کرمان به دلیل خودداری از شلیک بسوی مردم بیگناه بوسیلهٔ یکی از همقطارانش شهید شده است. و بعد در پرونده‌اش به دروغ نوشته‌اند وی بعلت مسمومیت غذایی فوت کرده است.

● پدر جعفر لقفی که فرزندش در نیمهٔ اول سال ۱۳۵۳ و در حین خدمت سربازی دستگیر شده نوشته است: فرزندم را پس از دستگیری به پادگان حمشدیه بردند و سپس به زندان انفرادی قصر منتقل کردند در اواخر سال ۵۳ به زندان اوین منتقل شد و چند ماه بعد اطلاع دادند که برای دریافت اشیاء خصوصی وی مراجعه کنم و دیگر از او خبری ندارم. من هنوز نمیدانم فرزندم زنده است یا مرده و میخواهم از سرنوشت او مطلع شوم و خواستار مجازات مسئولان دادرسی ارتش که او را بطرز نادرستی محاکمه کرده‌اند هستم.

● بستگان ابوالفضل شیخ‌زاده ۲۸ ساله که در تظاهرات روز عید فطر در قم بدست مأموران انتظامی به شهادت رسیده است از مردم و سازمانهای ملی خواهان مجازات قاتلین وی شده‌اند بویژه که با کشته‌شدن این مجاهد زن و یک فرزند خردسال وی بی‌سرپرست مانده‌اند.

بازگشائی دانشگاهها

دانشگاه علم و صنعت

○ جامعه هیات علمی دانشگاه علم و صنعت ایران اعلام کرد، اعضای هیأت علمی این دانشگاه هماهنگ با هدفهای جنبش مردم ایران در جلسه روز دوشنبه ۵۷/۱۱/۲ یک هیأت ۹ نفری را برای اداره موقت دانشگاه، تا تشکیل اساسنامه جدید، انتخاب نمودند.

○ **دانشکده علوم دانشگاه تهران**

کمیته هماهنگی موقت استادان و کارکنان دانشکده علوم دانشگاه تهران به کلیه کادر علمی واداری یادآور شد که چون دانشگاه تهران از روز ۲۳ دیماه بازگشائی شد حضور آنان در دانشکده بمنظور شرکت در فعالیتهای دانشگاهی در جهت همبستگی و هماهنگی با جنبش مردم مبارز ایران ضروری است.

اینامدر پی بازگشایی دانشگاهها ومؤسسات آموزش عالی کشور، شعبهٔ دانشگاه آزاد در آباده نیز شروع به کار کرد. در این مرکز روز گذشته جلسه‌ای باشرکت استادان ودانشجویان برپا شد و قطعنامه‌ای در همبستگی با نهضت آزادیخواهانه ملت ایران به رهبری امام خمینی صادر گردید.

مدرسه عالی علوم بهداشتی

دانشجویان مدرسه عالی علوم بهداشتی وابسته به دانشگاه تهران اعلام کردند این مدرسه روز ۵۷/۱۱/۵ باز گشوده خواهد شد.

در روز بازگشایی نمایشگاه عکس گفتار اخیر مشهد و کتاب در این مکان دایر خواهد بود.

تظاهرات دانشجویان ایرانی در مصر

قاهره- آسوشیتدپرس- عده‌ای از دانشجویان ایرانی که در مصر تحصیل می‌کنند، دیروز در مرکز فرهنگی ایران در قاهره به اعتصاب نشسته دست زدند و به دادن شعارهایی علیه شاه و به طرفداری از آیت‌الله خمینی مبادرت کردند.

دانشجویان ایرانی علیه پلیس مصر نیز که گویا روز دوشنبه گذشته ۳ تن از دانشجویان ایرانی را به هنگام تظاهرات ضد شاه در دانشگاه قاهره بازداشت کرده است اعتراض میکردند.

دانشجویان معترض عکس شاه را در مرکز فرهنگی ایران پائین آورده و در عوض عکس بزرگی از آیت‌الله خمینی به دیوار نصب کردند.

در یک پیام تلفنی یکی از دانشجویان ایرانی گفت که ۳ تن از دانشجویان هموطن وی توسط پلیس مصر بازداشت شده‌اند. این دانشجو گفت در صورت آزاد نشدن این ۳ نفر عده بیشتری از دانشجویان به این تظاهرات اعتراض‌آمیز خواهند پیوست. در ۸ دانشگاه مصر در حدود ۱۱۰ دانشجوی ایرانی سرگرم تحصیل هستند.

دانشجویان ایرانی کنسولگری ایران در حیدرآباد را اشغال کردند

دهلی‌نو- خبرگزاری فرانسه- سی دانشجوی ایرانی دیروز کنسولگری ایران را درحیدرآباد اشغال کردند.

برخی گزارشها حاکی است دانشجویان ابراهیم کورانی، معاون سرکنسول، را دانشجویان دریک اتاق کنسولگری زندانی کرده‌اند.

درسه روز اخیر این سومین حادثه‌ای است که درنمایندگی‌های مختلف ایران درهند روی میدهد.

پلیس سه‌شنبه ۱۲ دانشجوی ایرانی را که مدت ۲٤ ساعت کنسولگری ایران دربمبئی را اشغال کرده بودند، دستگیر کرد.

دانشجویان قبل از دستگیری چهار کارمند سفارت را که گروگان گرفته بودند آزاد کردند.

دانشجویان که عضو انجمن اسلامی ایران «در هند هستند بر ضد شاپور بختیار نخست‌وزیر دست بتظاهرات زده و او را متهم به اعمال سیاستهای «طرفدار آمریکایی» نموده بودند. آنها همچنین خواستار استقرار جمهوری اسلامی در ایران شده بودند.

از سوی دیگر ٤۰ دانشجوی ایرانی عضو انجمن اسلامی بطرف سفارت ایران در دهلی‌نو براه افتاده و سعی نمودند که وارد ساختمان شوند.

پلیس از این اقدام آنها جلوگیری بعمل آورد، معهذا تظاهرکنندگان با نصب پلاکاردهایی در بالای در ورودی سفارت نام آنرا به سفارت جمهوری اسلامی ایران تغییر دادند.

در پایان بازی شطرنج سیاسی ایران

نقل از نشریه «دی‌سایت» چاپ آلمان

دکتر لاهیجی سخنگوی جمعیت حقوقدانان ایران:

تمام جنایات عوامل رژیم محکومیت اعدام دارد

● رژیم دادگستری را به مرکز جنایات قوه مجریه تبدیل کرد.

دکتر عبدالکریم لاهیجی سخنگوی جمعیت حقوقدانان ایران و دبیرجمعیت ایرانی دفاع از حقوق بشر دراجتماع کارکنان وزارت امورا‌قتصادی و دارایی درباره قوه قضاییه درارابطه با حاکمیت ملی سخنرانی کرد.

وی ابتدا به تشریح و تبیین نظام حاکمیت ملی پرداخت و گفت: نظام حاکمیت ملی یعنی نظامی که پایگاه مردمی داشته باشد و منتخب مردم باشد. نظامی که مردم واقعا برسرنوشت خودحاکم باشند و درورای آن یک نظام فردی یا نظام گروهی و حزبی قرار دارد. تمام این نظامها اعم از هرشکل و قالبی که داشته باشند غیرمردمی هستند و به مردم تحمیل شده‌اند.

لاهیجی سپس درباره قوه قضائیه گفت: درایران آمدند و استقلال قوه قضاییه را ازآن گرفتند. درستم قانون اساسی یک اصل وجود دارد که قاضی را نمی‌شود اولا از شغلش منفصل کرد، ثانیا از شغلی که دارد تغییرداد و ثالثا نمی‌شود حتی محل ماموریت او را تغییرداد. این سه اصل درارابطه با استقلال قاضی بسیارمهم است.

قوه مجریه به این ترتیب مواجه است با یک قاضی که نمی‌شود برکنارش کرد، شغلش را تغییرداد و محل ماموریت او را نیز نمی‌شود عوض کرد. چگونه می‌توان یک چنین موجود مستقلی را تحمل کرد. آنهم درنظامی که برکودتا استوارا‌ست.

این نظام کارشکار آدمها و فکرها را شروع کرد. داور یکی از عوامل موثر و بنیادگذاران این نظام درراس قوه قضاییه قرار گرفت. اولین ضربه‌ای که این نامرحوم به قوه قضاییه ایران وارد آورد این بود که اصل ۸۲ قانون اساسی را با گذراندن یک لایحه از مجلس فرمایشی تفسیرکرد. ابتدا قضات را به قضات ایستاده و نشسته تقسیم کرد. تمام دادسراها و مراجع تحقیق را دراختیار وزیردادگستری قرار داد. او اعلام کرد درقسمت قضات ایستاده وزیردادگستری می‌تواند شغل قضات را تغییردهد و به هرجایی که می‌خواهد منتقل کند. و قضات نشسته را مستقلین کردند و تحت رژیم خونخوار سرپاس مختاری (درلیس ، پهربانی وقت) تحت شکنجه و زجر و محیط ترور و ارعاب قرار دادند. و به این وسیله از قضات نشسته برای نقل و انتقال‌شان بوگه تمایل گرفتند تا کارشکل قانونی پیدا کند. این کارتوسط چماقداران سلطنتی که تحت عنوان اداره تامنات کارمی‌کردند انجام می‌شد.

سی قاضی درشرایطی قرار گرفت که حداقل استقلال را که استقلال شغلی باشد نداشت.

هر قاضی دارای مصونیت شغلی است. قاضی اگر مرتکب جنایت هم بشود کسی حق توقیف او را ندارد. ابتدا باید در دادگاه انتظامی قضات از قاضی سلب صلاحیت و مصونیت بشود بعد مورد تعقیب قرار گیرد. اما قاضی دادگستری را بر خلاف قانون از پشت میزش توقیف کردند، شکنجه‌اش کردند، محاکمه‌اش کردند، محکوم به حبس ابداش کردند و در زندان کورش کردند. و این دیوان عدالت عظمی حتی اعتراض هم نکرد. نمونه‌اش ناصر کاخساز بازپرس دادسرای ساری است، این یعنی استقلال قاضی.

به این ترتیب عوامل انسانی را از دادگستری بیرون کشیدند دادگستری را بجای مرکز کنترل کننده روابط قوه مجریه و مردم به یک شعبه دموکلس تبدیل کردند.

دکتر لاهیجی سپس به نقش دادگاههای نظامی که برای کتاب خواندن ۱۵ سال و برای دور هم جمع شدن مجازات حبس ابد تعیین کرده است اشاره کرد و افزود: در کوچه و خیابان مردم را به گلوله بستند. اینها همه قتل عمد است. قانونا وزیر دادگستری بعنوان رئیس قوه قضاییه تکلیف قانونی دارد در قبال هر جرمی که در سرتا سر مملکت اتفاق می‌افتد مسئول است رسیدگی کند.

شب در روزنامه می‌خواندید که ۸ نفر معدوم شدند. کدام تحقیق از سوی مراجع قضایی انجام شد. این یعنی اعلام جرم، یعنی وقتی روزنامه نوشت ۸ نفر کشته شدند دادستان این شهر باید در مقام تحقیق بر می‌آمد که اینها را چه کسی کشته؟ وقتی هم که ما می‌پرسیدیم می‌گفتند به ما ربطی ندارد.

به این ترتیب دادگستری یعنی مرجع میری و تفتیش قوه مجریه را تبدیل کردند به مرکز اجرای جنایات قوه مجریه. حالا از این دادگستری می‌خواهیم متجاوزین به حقوق ملت را محاکمه کند؟ اینها عوامل بوجود آورنده این فشار و اختناق هستند.

دادگستری از جاهایی است که خیلی زود باید تصفیه شود. الان در نظام حاکمیت ملی که از داخل توده بلند می‌شود و از پیش ساخته و پرداخته به مسلت تحمیل نمی‌شود در یک نظامی که با آراء واقعی و آزاد مردم انتخاب می‌شود. دادگستری باید نقش داشته باشد، که در رابطه دولت و مردم، قوهٔ مجریه را کنترل کند و مجازات کند.

تمام جنایات انجام شدهٔ توسط عوامل رژیم گذشته محکومیت اعدام دارد اینها علیه حکومت ملی قیام کرده‌اند علیه قانون اساسی کودتا کرده‌اند. در فکر مردم، در روح مردم و در اعتقادات مردم و در آزادی‌های مردم کودتاهای پی‌درپی کرده‌اند. زمانی که یک دادگاه مردمی تشکیل شود آن موقع ما نظریات جدید حقوقی را در یک موضوع درست انقلاب مردم ایران مطرح خواهیم کرد که قیام علیه مردم یعنی چه؟ قوه قضاییه یعنی قوه‌ای که به این جنایات رسیدگی کند.

شوروی: برای امریکا چین جانشین ایران می‌شود

مسکو- اسوشیتدپرس- یک هفته نامه چاپ شوروی نوشت رهبران چین قصد دارند کشورشان را به ایران شوق آسیا تبدیل کنند: منبع جدیدی برای نفت غرب ومسلح به سلاحهای غربی.

هفته نامه لیترا تورنایا گازتا مینویسد چنین سیاستی منافع شرکتهای نفتی غرب را دوبرابر خواهد ساخت، اما غارت مردم چین را نیز دو برابر خواهد کرد که در آن صورت مانند مردم ایران چیزی نصیبشان نخواهد شد.

زبیتیو برژینسکی مشاور امنیتی کارتر اخیرا گفته بود چین وامریکا منافع مشترک فراوانی دارند.

این هفته‌نامه مینویسد چین مصرا از امریکا تقاضا میکند از جنوب شرقی آسیا خارج نگردد حتی خواستار افزایش حضور امریکا در این منطقه است. پکن در ویتنام دست به سیاست تجاوز کارانه‌ای زده است همانند سیاست تجاوز کارانه امریکا در کوبا.

این نشریه ادامه میدهد چین توسعه طلبی اسرائیل را تشویق می‌کند وآشکارا از عقد معاهده جداگانه صلح حمایت میکند.

بنوشته این هفته‌نامه پکن هرچه بیشتر با نژادپرستان آفریقای جنوبی رابطه برقرار میکند وهمراه امریکا علیه کلیه جنبشهای آزادی بخش در سراسر جهان عمل میکند و امیدوار است برای خرید اسلحه غربی منابع نفت خود را توسعه دهد.

۱۰۰ سرباز ایرانی در بیروت

بیروت- رویتر- ناظران در بیروت گفتند که بیش از یکصد سرباز ایرانی پس از اتمام ماموریت آنها بعنوان بخشی از نیروهای حافظ صلح سازمان ملل در لبنان، در فرودگاه بیروت در انتظار بازگشت به ایران هستند.

هنوز بدرستی معلوم نیست که علت ماندن سربازان ایرانی در فرودگاه بیروت، بسته بودن فرودگاه بین‌المللی مهرآباد است یا دلیل دیگری در دست است.

گفته میشود این سربازان باقیمانده ششصد سرباز ایرانی هستند که در ماه جاری از نیروهای ۵۸۰۰ نفری حافظ صلح سازمان ملل در لبنان خارج شدند.

سالروز شهادت ٤ مجاهد

منیژه اشرفزاده کرمانی

عبدالرضا منیری جاوید

امروز سالروز شهادت چهارتن از اعضای سازمان مجاهدین مرتضی صمدیه لباف، مرتضی لسبافی‌نژاد، ساسان صمیمی بسهبهانی و منیژه اشرفزاده کرمانی است.

این چهارتن پس از تحمل یک دوره طولانی بازجویی و شکنجه به موجب رأی نظامی محکوم به اعدام شدند.

● مجاهد شهید منیژه اشرفزاده کرمانی در مرداد ۵٤ دستگیر شد و پس از تحمل شکنجه‌های بسیار فرزند چهارسالهاش بنام «رضا» را نزد او بردند و شکنجه کردند. جلادان ساواک برای تحریک عواطف مبارزین از این شیوه‌ها استفاده می‌کردند و فرزند را در برابر پدر و مادر و یا خواهر و برادر را در کنار یکدیگر شکنجه می‌کردند.

وی فارغ‌التحصیل مدرسه عالی بازرگانی و کارمند سازمان برنامه بود.

● مجاهد شهید عبدالرضا منیری جاوید مهندس الکترونیک بود و بخاطر فعالیتهای انقلابی و ساختن بمبهای انفجاری و دستگاههای مخابراتی و کشف رمزهای ساواک به «مغز فنی سازمان» معروف بود مجاهد شهید مهندس عبدالرضا منیری‌جاوید در کنکور دانشکده علم‌وصنعت رتبه دوم را حائز شده بود و از زمان دانشجویی به فعالیتهای انقلابی مشغول شد. درشهریور ۵٤ دستگیر و پس از تحمل شکنجه‌های بسیار همراه یارانش تیرباران شد.

شکایت پدر علی‌اکبر صفائی فراهانی علیه قاتلین پسرش

مهندس علی‌اکبر صفائی فراهانی

پدر مهندس «علی اکبر صفائی فراهانی» یکی از رهبران گروه سیاهکل علیه عاملین شهادت و شکنجه فرزندش شکایت کرد.

مهندس «صفائی فراهانی» که فارغ‌التحصیل رشته ذوب فلزات بود یکی از رهبران و اعضای فعال گروه سیاهکل بود. در جریان کشف گروه جنگل که منجر به شهادت ۱۳ نفر از اعضای آن شد «صفائی فراهانی» همراه ۱۲ نفر دیگر از رفقا و همفکرانش دستگیر شد. و پس از محاکمه در دادرسی ارتش در اسفند ماه سال ٤۹ تیرباران شد.

پدر صفائی فراهانی در شکایت خود نوشته است: علی اکبر از سال ٤٦ از ما جدا شد و در واقع زندگی مخفی خود را آغاز کرد و از آن زمان به بعد ما دیگر اطلاعی از او نداشتیم تا اینکه در غروب هفتم فروردین ماه سال ۵۰ وقتیکه از خیابان شاه‌آباد گذر میکردم روزنامه‌ای خریدم و در آن خبر تیرباران شدن پسرم را خواندم. پدر صفائی در شکایتی به کانون وکلا و جمعیت حقوقدانان ایران علیه مسببین شهادت فرزندش شکایت کرده و خواستار مجازات شکنجه‌گران او شد.

کارگنان سازمان هواشناسی کشور: تا برقراری حکومت ملی، اطلاعات جوی نمی‌دهیم

کارگنان سازمان هواشناسی کشور بدنبال اعلام اعتصاب خود، طی قطعنامه‌ای اعلام داشتند که تا رسیدن به نتیجه نهائی وبرقراری حکومت ملی از پای نخواهند نشست وبه اعتصاب خود ادامه می‌دهند.

در این قطعنامه آمده است که هرگونه اطلاعات جوی که بطریقی داده شود، از طرف کارگنان هواشناسی نیست واز نظر کارگنان این سازمان رد است.

کارگنان این سازمان همچنین خواستار احیای حقوق طبیعی افراد براساس موازین حقوق بشر وتجدید نظر در گزینش مدیران وروسای ادارات طبق اصول دموکراسی شدند.

استمداد یک مادر از مردم و کانون وکلا: به سر فرزندم چه آمده است؟

محمدتقی سلیمانی لواسانی

دوسال و۸ ماه پیش فرزند من محمدتقی سلیمانی ۲۷ ساله دانشجوی رشته معماری که ۷ روز زیرشکنجه ساواک بود به گفته ساواک شهید شد. به جرم این که سرسخت بود و لب از لب بسار نمی‌کرد.

و دوسال و۸ ماه است که من سرگردان درزندان‌ها و گورستان‌ها به دنبال فرزند گمشده‌ام می‌گردم و اثری از او به دست نمی‌آورم. به این وسیله علیه ساواک و قاتلان پسرم اعلام جرم می‌کنم و از دستگاههای قضایی و از کانون وکلا می‌خواهم مادری را که دربدر به دنبال فرزندش است از چشم به راهی نجات دهند و مرا از بودن یا نبودن محمدتقی مطمئن کنند.

مادر محمدتقی سلیمانی لواسانی

همبستگی کارگنان کمیته ملی پیکار پابیسوادی

کارگنان دبیرخانه کمیته ملی پیکار جهانی باسوادی، و نیز کارگنان دبیرخانه‌های کمیته ملی پیکار باسوادی استانها و شهرستانها و همچنین آموزشیاران، راهنمایان تعلیماتی سراسر کشور طی پیامی یاد آورد شده‌اند، همراهی و همبستگی خود را با دیگر هموطنان مبارز و آزادی خواه سراسر کشور اعلام داشتند.

تجربیاتی از انقلاب فلسطین

خطر غرور پس از پیروزی و یاس پس از ناکامی

نوشته: منیر شفیق

تورج بیستین الفتح

یک پدیده عمومی در همه جنبشهای مسلحانه درازمدت به چشم میخورد و آن، حالت غرور پس از پیروزی و یأس و نومیدی پس از شکستها و ناکامیهاست. این پدیده به شکلهای مختلف فردی و اجتماعی ظهور میکند و بخصوص در سطح افراد، شکل دیگری به خود میگیرد. وقتی رزمنده‌ای احساس میکند از نظر آگاهی و شناخت یا فعالیت یا شجاعت و یا مسائل دیگر بر رفقایش برتری دارد، وقتی آنها را در سطحی که انتظار دارد نمی‌بیند، آرزوهایش درهم میریزد و دچار یأس میشود. دراین قسمت ابتدا حالت اول، یعنی غرور و خودبینی را بررسی میکنیم. این حالت یکنوع بیماری است که با همه جنبشهای انقلابی همراه است و در هنگام احراز موفقیتها ظهور می‌کند. پدیده خطرناکتر اینست که انسان در ارزیابی نیروهای انقلاب و نیروهای دشمن دچار چنین حالتی شود. بطوریکه نیروهای انقلاب را بیش از حد ببیند، اما نیروی دشمن را دست‌کم بشمارد. این نوع غرور، باعث میشود که انسان در جنگال اطمینانی کاذب و دروغین قرار گیرد، درحالیکه دشمن به خود بازگشته است تا نیروهایش را متمرکز و برای وارد کردن ضربه کوبنده و شکننده‌ای به انقلابیون و توده‌ها آماده کند.

از اینرو، نباید اجازه دهیم حالت خودبینی برما حاکم شود و ما را از آمادگی و بیداری دائمی و تلاش مستمر برای افزایش نیرو و کارآیی و فعالیتهایمان بازدارد. هر قدرت انقلابی که دچار غرور شود، خودش را محکوم به متلاشی شدن و خردشدن در ضمن ناگامیهای آینده کرده است. لازم است بین اعتماد به نفس و اطمینان به توده‌ها و انقلاب و بین غرور و خودبینی فرق بگذاریم. پیروزیها باید روح اعتماد به نفس و اطمینان به انقلاب و توده‌ها را درما تقویت کند و این اعتماد مبتنی براین اساس است که اگر ما فعالیتهای توانفرسا و آمادگی دائمی خود را در همه زمینه‌ها بطور مستمر ادامه داده و کوشش پیگیر و بی‌انقطاع خود را برای رشد دادن و عمیق‌تر ساختن آگاهی توده‌ها و تقویت تشکل آنها و افزایش همکاری‌شان با انقلاب بکار بریم، مسلماً به پیروزی نهایی خواهیم رسید.

اما، پدیده نومیدی و یأس در هنگامی ظاهر میشود که افراد دریک درگیری یا فعالیت خاص، دچار ناکامی و شکست گردند. رشد این حالت باعث میشود که افراد در ارزیابی نیروی دشمن دچار اشتباه شده و میانه یا نسبت به توانایی خود بر شکست دشمن مأیوس شوند.

نومیدی و یأس ناشی از عدم درک علمی حرکت واقعیتها و تکامل تاریخ و نیز معلول کم‌اعتمادی نسبت به انقلاب و توده‌ها و قدرت آنهاست. آنها نمیتوانند بفهمند که انقلاب و توده‌ها قادرند از شکستها بگذرند و بار دیگر با برداشت تجربیات از ناکامیهای گذشته بپاخیزند و پیروز شوند.

در واقع میتوان گفت کسانیکه دچار غرور میشوند، بیش از همه در معرض یأس و نومیدی بهنگام اولین شکست قرار دارند، هرچند آن شکست ناچیز باشد. افراد سطحی و احساساتی که با شجاعت و بطور هیجان‌انگیزی پیش میتازند، از سوی دیگر به سرعت و به طرز شرم‌آوری عقب‌نشینی میکنند.

اما، انقلابی واقعی که حرکت انقلاب و حرکت واقعیتها را به طور علمی و دقیق درک میکند، هم درحال پیروزی و هم در حالت شکست از تعادل و آرامش خاطر برخوردار است، زیرا میداند که چ