سال سی ویکم ـ شماره ۹۳۹۲ | یکشنبه بیست‌وپنجم فروردین ماه ۱۳۳۶ | تک شماره دوریال ونیم

اطلاعات

کابینه اردن بدنبال تظاهرات شدید ضد امریکائی تشکیل شد

ارتش سوریه به‌همراه واحدهای تانك وارد خاك اردن شد ویك هنك دیگر از ارتش عراق درمرز اردن مستقر گردید

در واشنگتن اعلام شد: غرب در نبرد دیپلماسی با عبدالناصر شکست خورده است

عربستان سعودی درساحل عقبه استحکامات میسازد ـ ممکنست کمك نظامی بعربستان قطع شود ـ اولین مرحله مذاکرات مصروامریکا خاتمه یافت

(مشروح اخبار جهان را درصفحات ۳ و۱۳ و ۱٤ مطالعه فرمائید)

امروز دولت از مجلس شورایملی رای اعتماد گرفت

از ۱۱۴ نفر عده حاضر درجلسه ۱۱۰ نفر بدولت آقای دکتر اقبال رای موافق دادند و۴ نفر ازدادن رای امتناع کردند

دکتر اقبال نطق مهمی پیرامون وضع کابینه و برنامه کار دولت ایراد کرد

نخست‌وزیر در نطق خود گفت: مهمترین شرط موفقیت دولت همکاری وهمآهنگی وزرای کابینه است ـ تعهد میکنم که ازهمکاران من تااین ساعت چیزی جزیا کی دیده نشده ـ روزاول کار برادیو گفتم شمری نخواند ـ مابا کسی سرجنگ نداریم ومیخواهیم درمحیط صلح وصفاحکومت کنیم ـ بازوروفشارفقط تامدتی میشود حکومت کرد ـ مردم ازآزادی وقانون بهره مند خواهندشد ـ این دولت مطبوعات را صمیمانه حمایت خواهد کرد

دولت باحزاب وطنپرست آزادی میدهد اما فکر تشکیل حزب از طرف دولت بهیچوجه درمیان نیست

بهیچ دولت خارجی اجازه داده نمیشود درامور این کشورمداخله کند و ما راضی هستیم که بمیریم و به اسارت بیگانه درنیائیم

دولت ما اجازه نمیدهد دولت دردولت تشکیل شود ومخصوصا خواهش میکنم هر وقت دیدید که درکار عدلیه ازطرف دولت اعمال نفوذ شده دولت را استیضاح کنید

ساعت نه وچهل وپنجدقیقه بامداد امروز، جلسه علنی مجلس شورای ملی بریاست آقای سردارفاخر حکمت تشکیل شد.

آقای دکتر اقبال نخست‌وزیر باتفاق آقایان وزرا درجلسه حضوریافتند.

رفع سوءتفاهم...

بعدازانجام تشریفات مقدماتی، نسبت صورتجلسه قبل استفسارشد.

آقای دکتر بینا گفت:

درجلسه گذشته موقعیکه صحبت میکردم بین‌بنده وآقای مهدی ارباب سوء تفاهمی پیش‌آمد، خواستم عرض کنم که بنده هیچگونه نظری نداشته‌ام واسائه ادبی نکرده‌ام. (احسنت)

بحث دربرنامه دولت

مجلس وارددستورشد وبرنامه دولت مطرح گردید.

آقای رئیس گفت: دونفر برای بحث دربرنامه دولت اسم نوشته‌اند امایك پیشنهاد کفایت مذاکرات ازطرف آقای ارباب رسیده‌است.

آقای مهدی ارباب درتوضیح پیشنهاد کفایت مذاکرات گفت:

بقیه‌درصفحه چهارم

جریان روز

ایران

حزب؟

آبراهام لینکلن رئیس‌جمهور آمریکا که‌ازپیشوایان بنام‌آزادی آنکشور است‌جمله معروفی درتعریف‌وتوصیف دموکراسی‌دارد که‌اگرحیات‌سیاسی لینکلن‌هم ناشناخته ومجهول میماند همین‌جمله بتنهائی میتوانست‌شخصیت لینکلن رابخوبی معرفی کند لینکلن میگوید دموکراسی عبارتست از «حکومت‌مردم، بدست‌مردم، برای‌مردم» تفسیرساده این‌جمله اینست که‌مردم خودحاکم برسرنوشت‌سیاسی واجتماعی خودباشند. واین‌جا کمیت بتوسط‌خود مردم‌اعمال شود و حکومت ناشی از قدرت‌مردم برای‌صلاح ومنفعت‌مردم‌باشد حقیقت‌مطلب اینست که‌بهترین‌نوع حکومت همین‌است که مردم‌خود بر سرنوشت خودحکومت نمایند وچون هیچگاه‌همه‌مردم باتمام گرفتاریها و

بقیه‌درصفحه دوم‌ستون اول

جهان

نتایج بحران

تشکیل کابینه جدید عبدالحلیم نیمر نخستین‌مرحله بحران‌اردن‌خاتمه یافت. طرفین‌مبارزه یعنی افراطیون دست‌چپ وعناصراعتدالی برهبری‌ملك حسین هریك دراین‌مبارزه پیروزیهاو شکستهائی داشته‌اند.

جبهه طرفداران پادشاه توانست نابلسی وریماوی راکه برجسته‌ترین عناصرمتمایل بچپ‌بودند کنار بزند، امانخست‌وزیری نیمر که‌خودازرهبران درجه‌اول حزب‌سوسیالیست‌ملی، یعنی حزب نابلسی‌است نشان‌میدهد که این پیروزی ناقص‌بوده‌است. عناصرمتمایل بچپ‌نیز باوجود تحمل شکستهائی سرانجام توانستند قدرت خودرادر کابینه‌حفظ کنند واکثریت وزرا از ازمیان‌عناصردست‌چپ انتخاب‌شده‌اند. نیمر، نخست‌وزیرجدید بداشتن‌افکار

بقیه‌درصفحه دوم‌ستون دوم

تصمیم جدید برای افزایش تولیدگندم وجلوگیری ازهجوم کشاورزان بشهرها

نرخ خرید گندم افزایش می‌یابد

کمك‌های موثری بکشاورزان غله‌خواهدشد ـ ۱۶۰ تراکتوردراختیارمالکین وزارعین اهوازوگرگان گذاشته‌میشود

دولت دردهات قند وشکر توزیع میکند وبجای آن گندم تحویل میگیرد

ازچندی قبل اداره‌غله برای بالابردن سطح کشت گندم وتشویق‌زارعین بوزارت‌دارائی پیشنهاد کرد که‌نرخ خرید گندم دولتی‌را افزایش‌دهندو تفاوتی که از این جهت با بازارآزاد موجوداست‌ازبین برده‌شود.

امروزاطلاع حاصل شد که آقای سرتیپ‌ضرغام‌از دیروز که دریست جدیدخود شروع‌بکار کرد این‌مسئله‌را مورد رسیدگی قرار داد ودستوری باداره کل غله صادر کرد که نرخ خرید غله را افزایش دهد و پیشنهاد نرخهای‌جدیدراجهت‌تصویب

بقیه‌درصفحه‌چهاردهم

اعلیحضرت همایونی

روز چهار شنبه این هفته از تاسیسات آب تهران بازدید میفرمایند

بعد از ظهر روز چهار شنبه بیست و هشتم فروردین اعلیحضرت همایونی و علیا حضرت ملکه از تاسیسات سازمان آب تهران بازدید خواهند فرمود.

امروز اطلاع‌حاصل‌شد که روز دوشنبه نوزده فروردین آقای مهندس میکده مدیرسازمان‌آب‌تهران هنگام‌شرفیابی بحضوراعلیحضرت‌همایونی و ضمن‌عرض گزارش دربارهٔ اقداماتیکه‌درباره طرح‌سدلار وتکمیل تصفیه‌خانه بظرفیت ۲۲۵ هزارمترمکعب درشبانه‌روز وتکمیل‌کارخانجات موادشیمیائی صورت گرفته استدعانموده‌است که اعلیحضرت‌همایونی برای‌ملاحظه‌پیشرفت کارها بازدیدی ازتاسیسات‌سازمان‌آب‌تهران بفرمایند، این استدعا مورد قبول واقع‌شده واعلیحضرت‌همایونی‌روزچهارشنبه بیست‌وهشتم فروردین ماه سازمان‌آب‌تشریف‌فرمامیشوند.

کوزنتسف معاون وزارت خارجه شوروی

دیروزازجواهرات وشمش‌های طلای‌پشتوانه اسکناس بانك‌ملی دیدن کرد

معاون‌وزارت‌خارجه‌شوروی درباشگاه‌بانك‌ملی مدتی میل بازی کرد

کوزنتسف‌حین گرفتن‌میل درباشگاه ورزشی بانك‌ملی‌ایران

هیئت‌مرزی شوروی ساعت چهاربعد ازظهردیروز در معیت تیمسار سپهبد جهانبانی واعضای هیئت مرزی ایران ببانك ملی رفتند تاجواهرات وشمش های طلای‌پشتوانه اسکناس‌وهمچنین عملیات‌ورزشهای باستانی‌را درباشگاه بانك تماشا کنند. درمدخل عمارت بانك بهیئت شوروی خیر مقدم گفته شد و سپس بخزانه بانك راهنمائی شدند.

هیئت مرزی شوروی ضمن‌تماشای

بقیه‌درصفحه‌چهاردهم

جاده سوم

نقشه جاده سوم بازهم تغییر کرد

امروز خبرنگارماازشهرداری‌تهران کسب‌اطلاع کرد که نقشه میدان جنوبی‌جاده‌سوم‌تغییر کردودرحدودیك سوم از مساحت آن کم‌شده‌است.

چندی پیش‌دونفر مهندس آلمانی وآمریکائی که مامور مطالعه‌وتهیه طرح‌های‌جدید برای‌شهرسازی‌تهران شده‌بودند نقشه میدان جنوبی‌جاده سوم تهران ـ شمیران را مورد مطالعه قراردادندودرنتیجه‌پیشنهاد کردند که تغییراتی درنقشه این‌جاده‌داده‌شود. در اثراین پیشنهاد نقشه‌جدید میدان جنوبی‌جاده سوم تهیه شد وبامضای مهندسین مشاور شهرداری تهران رسید.

طبق‌نقشه‌مزبور میدان‌جنوبی‌جاده سوم‌دارای‌شکل‌لوزی و مساحت آن درحدود دوسوم مساحت نقشه‌سابق خواهندبود.

بقیه‌درصفحه‌شانزدهم

بهبود وضع زندگی مرزنشینان

امروزدرجلسه شورایعالی‌مرزی باحضور نخست‌وزیر مطرح شد

تلگرافاتی که بین نخست‌وزیران ایران‌وترکیه‌مبادله‌شده‌است

ساعت پنج‌بعداز ظهر دیروز جلسه هیئت‌دولت بریاست آقای دکتر اقبال نخست‌وزیر در کاخ نخست‌وزیری تشکیل گردید. تیمسارضرغام‌وزیر گمرکات وانحصارات نیز که چندروز قبل از مسافرت آمریکابتهران آمده‌است برای اولین‌باردیروزدرجلسه هیئت وزیران شرکت کرد.

دراین‌جلسه که‌تاساعت‌هفت بعداز ظهربطول انجامید مسائل‌مختلف کشور موردرسیدگی قرارگرفت.

بقیه‌درصفحه‌شانزدهم

فرهنك تهران مستقل میشود

بخش‌های ده‌گانه‌فرهنگی بادارات فرهنگی ناحیه‌ای تبدیل شد

ترفیعات واحکام وامور مربوط بمعلمین سریعتراجرا خواهدشد

همین‌منظور ۱۰ بخش‌فرهنگی که سابقا اختیاراتی نداشتندونمیتوانستند تصمیمات‌سریع را برای‌امور جاری بگیرند تبدیل‌به‌۱۰ اداره فرهنگی ناحیه‌ای گردیدند ومسئولیت‌واختیارات

بقیه‌درصفحه‌چهاردهم

آقای عبدالله گرجی

امروزطی یك مصاحبه‌مطبوعاتی آقای عبدالله گرجی‌مدیر کل‌جدید استان مرکزی‌وفرهنك تهران اظهارداشت:

نظر آقای دکتر مهران‌وزیر فرهنك این‌استکه‌برای‌رفاه‌حال فرهنگیانی که‌درحوزه استان‌مرکزی‌مشغول‌کارند ازمراجعه بادارات‌مختلف خود داری شود وبکارهاسریعتررسیدگی گرددبه

تعیین نحوه بهره‌برداری از سد کرخه

به‌شرکت لی‌لیتال و کلاب واگذارگردید ـ سد کرخه برای بهره‌برداری کاملا آماده شد

امروزاطلاع‌حاصل‌شد در مسافرت اخیر آقای‌ابتهاج مدیرعامل سازمان برنامه‌بجنوب ضمن‌بازدیدازسد کرخه دستورداده‌شد که‌برای اینکه هرچه زودتر ازآب رودخانه کرخه‌برای امر زراعت‌استفاده‌شودتعیین‌نحوه‌بهره‌برداری از آب رودخانه بشرکت عمران خوزستان‌واگذارشود تاتاخیری‌درامر بهره‌برداری‌روی‌ندهد.

ساختمان سد کرخه ـ حفر کانالها و نصب‌دریچه‌های آن‌بکلی‌خاتمه‌یافته‌واز هرحیث‌کاملا آماده‌بهره‌برداری‌میباشد منتهی‌درموردتوزیع آب ومقدارارا‌ضی که‌ازاین‌سدمشروب‌میشود وهمچنین انهارتقسیم آب‌هنوزاقداماتی بعمل‌نیامده است.

شرکت‌عمرانی‌خوزستان که‌بشرکت کمپانی‌لی‌لینتال آمریکاتاسیس شده بزودی‌نتیجه‌مطالعات‌خودراطی گزارشی تهیه‌وسازمان‌برنامه نیزاطلاع خواهد داد.

برای کشاورزی دردشت حاصلخیز خوزستان اقداماتی برای اسکان کشاورزان ازقبیل‌تامین مسکن ـ برق وسایرنیازمندیهای‌عمومی بعمل‌آمد.

کمیسیونهای مالیاتی ازاول اردیبهشت شروع بکارمیکنند

صبح امروز کمیسیونی باحضور آقایان‌انواری معاون‌وزارت دارائی، مدیر کل‌درآمدها برای تعیین‌اعضای کمیسیون‌های مالیاتی در دفترآقای انواری تشکیل شد. در این کمیسیون نمایندگان وزارت دارائی در کمیسیونهای‌مالیاتی تعیین‌شدند وبه‌نمایندگان‌وزارت کشور واطاق‌بازرگانی نیزابلاغ‌شد که‌درکمیسیونهای مربوطه‌حاضرشوند، بطوریکه امروز اطلاع حاصل‌شد کمیسیونهای مالیاتی‌ازاول‌اردیبهشت‌ماه شروع‌بکارخواهند کرد.

تاسیس فروشگاههای تعاونی درمحله های‌فقیرنشین

بطوریکه خبرنگارما گزارش میدهد بمنظور تعدیل وتثبیت قیمتها وجلوگیری ازبالارفتن قیمت اجناس طرف‌احتیاج عامه تصمیم گرفته‌شده که درمحله‌های فقیرنشین شهر تهران فروشگاههای تعاونی تاسیس گردد واین فروشگاهها از طرف شرکت‌تعاونی‌مصرف آرتش درسال‌جاری‌تاسیس خواهد شد. شرکت‌تعاونی مصرف ارتش‌درسال گذشته نیزچندفروشگاه در محله‌های‌برجمعیت‌شهر دائر وبر طبق اظهارمطلعین‌بمحض‌تاسیس‌فروشگاههای مزبور قیمت اجناس دکاکین اطراف فروشگاه بمیزان قابل ملاحظه ای تقلیل‌یافت وکسبه آن نواحی مجبورشدند اجناس خودرا بقیمت اجناسی که‌در فروشگاهها بمردم‌عرضه میشد بفروش برسانند در این فروشگاهها عموم میتوانند اجناس‌ضروری خودراخریداری نمایند وچون‌اداره مرکزی شرکت‌تمام اجناس خودرا ازدست اول دفعتاخریداری مینمایند قیمتی که برای‌آن‌تعیین میکنند معمولا ارزانتر ازبهای کالاهای مشابه‌دربازار میباشد یکی ازمتصدیان شرکت تعاونی ارتش‌بخبرنگارما گفت این‌شرکت که با سرمایه‌جزئی تاسیس گردیده بر اثر حسن‌جریان‌کاروعلاقه مشتریان‌توانسته خدمت کند وکادر وشعبه‌های خودرا وسعت‌دهد و مطمئنا باتصمیمی که برای فروش اجناس به تمام‌مردم اتخاذ شده خواهد توانست‌بیش‌از این‌در توسعه تشکیلات خود بکوشد

سپاسگزاری و معذرت

دراین‌چندروزه که برحسب‌امر جهان مطاع ملوکانه افتخار ماموریت تشکیل کابینه باینجانب محول گردیده ازطرف‌طبقات مختلف‌موردمرحمت وعنایت سیارقرارگرفته‌ام وتا آنجاکه مقدور ومیسر بوده مجاهدت شده پاسخ فردافرد جداگانه تقدیم‌شود معذلك‌احتمالا ممکن‌است به‌علل‌مختلف وازآنجمله عدم‌دسترسی‌به‌آدرس کامل عرض جواب‌جداگانه همگی میسر نگردد لهذا باعرض معذرت وتشکرات بی‌پایان امیدوارم دولت دراجرای اوامرشاهانه توفیق خدمت وسرفرازی تحصیل نموده همواره از اعتماد و احترام‌عموم‌هم‌میهنان برخوردارگردد.

آ ـ ۱۵۲۱ نخست وزیر دکتر اقبال

واچینگ ۳۵۳ چای جهان ۱۵۱ کرمنشان ورامین‌نشان مازندرانشان ورامین‌نشان تاکستان‌نشان کلیدنشان

پیشگاه‌مبارك اعلیحضرت‌همایون‌شاهنشاهی

فرمان جهان‌مطاع ملوکانه دائربه‌انتصاب شخصیت برجسته‌علمی ایران جناب‌آقای‌دکتر اقبال‌بسمت‌نخست وزیری دراین‌سال نوبزرگترین عنایت بود. دولت‌معظمی که‌درآن فرزندرشید ایران‌تیمسار سرلشکر بختیارسمت معاونت‌نخست‌وزیری‌وجناب آقای‌دکتر مهران‌سمت‌وزارت‌فرهنك را دارند باتائیدات‌اهورامزدا وراهبری‌وپشتیبانی شاهنشاه معظم‌کامروا خواهدبود

آدریان‌زرتشتیان ایران‌موبدرستم خدابخشی

آ ـ ۱۷۴۲ دکترموبدسهراب خدابخشی

بانوان محترم

ازمراجعه فروشگاه

بل

هرچه زودتراستفاده کنید

BELLE بل

(آگهی مصور)

آ ـ ۱۷۶۶

آخرین برخورد

صفحه ۱۳ رابببینید

آ ـ ۱۷۶۰

بانك‌تهران بدینوسیله باطلاع اهالی محترم‌تهران میرساند

که‌شعبه‌ای (درمحل‌تقاطع خیابان‌پهلوی‌وخیابان‌شاه‌رضا) بنام‌شعبه‌پهلوی افتتاح نموده‌است. باجه‌ها وسایرقسمت‌های آن‌هرگونه‌عملیات بانکی‌راهمه روزه‌حتی‌روزهای تعطیل بلاانقطاع ازساعت۷صبح الی۱۲شب‌انجام میدهد مشتریان‌سایرشعب‌میتوانند وجوه‌نقدوچکهای وصولی‌خودرابرای منظورشدن بحسابشان درشعبه‌مربوطه شعبه‌پهلوی تسلیم‌دارند.

السنه معمول درشعبه‌پهلوی

فارسی ـ انگلیسی ـ فرانسه

تلفن‌شماره ٤٦٠٨٣ ۵ـ۲ آ ـ ۱۲۸۸

منتظر باشید وسعی نمائید

موفق شوید درمسابقه

سی سی

شرکت نمائید

آ ـ ۱۷۰۸ ۲ـ۲

چون‌عیدنوروز دراعتاب‌مقدسه نایب‌الزیاره بودم‌بدین‌وسیله‌از دوستان‌و بستگان‌محترم که تلگرافاو کتبا وباگذاردن‌کارت مفتخرم فرموده‌اندنهایت سپاسگزار وازخداوندتوفیق‌خدمت‌می‌طلبم.

سناتورسیف افشار

آ ـ ۱۷۲۸

روغن نباتی خروس نشان

خروس نشان علامت اطمینان بخش مصرف کنندگان روغن نباتیست

محصول کارخانجات شرکت سهامی مارگارین تهران

ایران

حزب؟

بقیه ازصفحه اول

مشکلات نمیتوانند مستقیما درامور سیاسی و اجتماعی واداری خود دخالت نمایند این امر را بنمایندگان معتمد خویش واگذار می کنند. مردم میتوانند نسبت بسلیقه سیاسی وطرز تفکر مخصوص خود روش ومسلکی را برگزینند وگردهم آیند واز زمینه‌های سیاسی خط مشی واحدی اتخاذ کنند و فکر و مشرب ومسلك خود را ترویج کرده و بمردم عرضه نمایند.

احزاب مختلف نماینده افکار اجتماعی مختلف است اما علی الاصول دموکراسی وتکمیل وتحول آن بستگی بتکامل افراد جامعه دارد هیچگاه نمیتوانیم بگوئیم که تکامل جامعه از قانون وقاعده بیرون است ومقید بهیچ میزانی نیست برعکس رشد فکری افراد و تحول ودگرگونی جامعه باحساب ریاضی قابل پیش بینی است.

پس از تشکیل کابینهٔ جدید صحبت از تشکیل احزاب بمیان آمده است و میگویند رئیس دولت درصدد است بانظارت خود حزبی بعنوان اکثریت بوجود آورد ودرمقابل نیز حزبی بصورت اقلیت فعالیت خواهد کرد

واقع مطلب اینست باسوابقی که ما از اصول دموکراسی وحکومت احزاب داریم ازاین مطلب چیزی نفهمیدیم که چگونه دولت میخواهد حزب تشکیل بدهد ودر کجای دنیا چنین اقدامی شده است.

حزب یعنی اجتماع گروهی از مردمی که در اصول سیاسی واجتماعی با یکدیگر توافق دارند.

حزب برای مبارزه، برای ترویج عقیده، برای بحث درباره دکترین معینی و بالاخره برای اداره کشور بر طبق عقاید و افکار معینی بوجود میآید وبوجود آمدن آنهم سیر طبیعی مخصوصی دارد. مگر ما نمیدانیم حزبی که بدست دولت تشکیل شود مشتری زیاد دارد؟ اما این مشتریها برای چه هجوم میآورند؟ فردی که وارد حزب دولتی میشود برای رتبه ومقام وپول وتثبیت موقعیت خویش است درصورتی که علت وجودی حزب پیدایش عقیده وطرز فکر معینی است.

همین دو سال پیش دسته‌ای از پیشه‌وران وکاسبکاران فرانسه از سینگنی مالیات دولت بجان آمده بودند این تحمیل فوق العاده نسبت بیکدسته معینی از افراد اجتماع منجر بظهور طرز فکر تازه‌ای گردید یکنفر سقط فروش باسم (پیر پوژاد) علم مخالفت برعلیه پرداخت مالیات را برافراشت وپیشه‌وران ودکانداران بدور وی گرد آمدند وکار بجائی رسید که چندماهی از تشکیل حزب (پوژاد) نگذشته بود که پنجاه نماینده مجلس ملی فرانسه فرستاد بهرحال غرض اینست که حزب باید نماینده یك طرز فکر معین اجتماعی باشد بعبارت دیگر باید طرز فکر واصول عقایدی بوجود بیاید تا منجر بتشکیل حزب گردد وگرنه خلق الساعه وبدون مقدمه وبدون در نظر گرفتن جهات اجتماعی که نمیتوان حزب تشکیل داد

مگر درسابق در همین کشور خودمان دولت‌ها حزب نساختند وباشگاه حزبی و روزنامه و ارگان درست نکردند اما چه شد؟ کجا رفتند آن چندهزار نفر عضو حزب آن باشگاه و پرچمها وشعارها؟

تحولات اجتماعی وبوجود آمدن مکتب های سیاسی واجتماعی مثل رودخانه بستر معینی ندارد افکار اجتماعی مثل شط وسیع وملایم خط سیر مخصوصی را طی میکند آنچه مهم است وبدان عقیده‌مند هستیم وآرزوی آنرا داریم اینست که باید مردم را برای دموکراسی برای بوجود آوردن طرز فکر اجتماعی هدایت کرده ورا برای رشد دموکراسی هموار نمود وما تصور می کنیم منظور از گفت وشنود اخیر همین باشد بدون شك باید در توسعه تعلیم وتربیت وبالا رفتن فرهنگ عمومی مردم کوشید باید زمینه را برای شرکت مردم در فعالیت‌های سیاسی واجتماعی آماده کرد باید طرز فکر مردم را بالا برد تا آنها با تشخیص منافع طبقاتی و اجتماعی خود گردهم آیند ودر انتخاب سرنوشت خود شرکت کنند و برای پیش بردن فکر وعقیدهٔ خود به تشکیل حزب دست بزنند وبرای اشغال کرسی های پارلمان فعالیت کنند ـ وگرنه هیئت حاکمه کشور یعنی اعضای دولت وپارلمان را که نمیشود بدو دسته تقسیم کرد یکدسته در حزب اکثریت ودسته دیگر در حزب اقلیت داخل شوند وفلان برنامه را تعقیب نمایند.

بعقیدهٔ ما اگر طرز تشکیل حزب طبق شایعات موجود همین باشد که پیرامون آن حرف زده میشود صحیح نیست وما گمان نمیکنیم که دولت وما سایر شخصیت‌ها برای تشکیل اینگونه احزاب پیشقدم شوند.

جهان

نتایج بحران

بقیه ازصفحه اول

اعتدالی شهرت دارد، ولی نسبت نزدیك وی با ناسلیسی درجامعه‌ای که بستگیهای خانوادگی دررتبه اول اهمیت قرار دارد عاملی است که نباید فراموش شود.

بعلاوه وی بعنوان یکی ازرهبران حزب سوسیالیست ملی درهمه نظریات و هدفهای آن حزب شرکت داشته است و باحتمال قوی خواهد داشت. روبهمرفته میتوان گفت که راه‌حل جدید برای هردو طرف جنبه اضطراری دارد و برای ملك حسین بسیار بیشتر.

عوامل پیروزی نسبی سوسیالیست های ملی دراین مرحله مبارزه دو چیز بود یکی تظاهرات در شهر عمان که اعلام خطر جدی و مهیبی بود و دیگر ورود یك هنگ جدید از قوای سوریه بخاك اردن. این عامل دومی خصوصا امری بود که میتوانست در تعیین سیاست پادشاه اردن تاثیر قطعی داشته باشد. اگرچه عراقیها فورا یك هنگ جدید به نیروی خود درمرز اردن افزودند اما این عمل نمیتوانست پاسخ موثر و قاطعی باشد نیروی سوریه درخاك اردن استقرار یافته است ونیروی عراق درمرز آن کشور. برای آنکه عراقیها بتوانند وارد اردن شوند لازم است با پادشاه اردن چنین تقاضائی کند ویا در اردن زد وخورد وتصادم جدی روی دهد.

قوای عراق دریك صورت دیگر نیز میتواند وارد اردن شود و آن درصورتی است که تصمیم بجنگ باسوریه گرفته باشد ودرهرسه صورت قطعی است که بداستان اردن خاتمه داده خواهد شد.

درحالت بینابین و موقتی که فعلا در اردن حکمفرماست روش سه دولت عراق، عربستان سعودی وسوریه تاثیر قاطع خواهد داشت.

درحقیقت از آغاز شروع بحران اردن غلبه عوامل خارجی برعوامل داخلی کاملا محسوس بوده اما اکنون تاثیر عوامل خارجی بنهایت شدت رسیده است ودراین فرصت میتوان درباره مقاصد و روشهای هریك از دول همسایه اردن گفتگو کرد.

درمورد مقاصد رویه سوریه هیچ تردیدی وجود ندارد. سوریه میکوشد کشور بزرگی شود واین بزرگی را در تمام سرحد شرقی وغربی و شمالی و جنوبی خود جستجو میکند اما از جهت شمال وشرق در برابر مطامع وآرزوهای سوریه‌ای ها موانع محکمی مانند ترکیه وعراق وجود دارد در مغرب نیز اسرائیل قدرتی را تشکیل داده که از حدود سوریه بکلی بیرونست از اینرو سوریه در رتبه اول متوجه اردن ولبنان است. منتها در هر کشور رویه خاصی را تعقیب میکند. در لبنان سیاست سوریه درجهت سختگیری واعمال فشار جریان دارد زیرا لبنانیها مقاومت جدی از خود ابراز میدارند.

اما در اردن سیاست سوریه متوجه جلب دوستی است وزمینه اصلی فعالیتهای آن کشور را بوجود آوردن اتحادی بین سوریه واردن تشکیل میدهد. در بحران فعلی اردن دولت سوریه در حقیقت خود را موظف بدفاع از «ایالت جنوبی» سوریه میداند ودراینراه حاضر است باعراق، اسرائیل وحتی عربستان سعودی وارد مجادله شود. عراق سرنوشت اردن از چند جهت علاقمند است.

پادشاه اردن پسرعموی پادشاه عراق است واردن بین عراق واسرائیل حائل شده شك نیست که از نظر عراقیها فعلا تاهنگامی که بحد کافی نیرومند نشده‌اند وجود این حائل بسیار مطلوب خواهد بود. از این گذشته عراق نمیخواهد اردن بین دول دیگر تقسیم شود وفرضا سوریه با انضمام اردن بقلمرو خود قدرت بیشتری کسب کند عربستان سعودی نیز نسبت باردن همین نظریات مثبت ومنفی را دارد. این دولت میل ندارد در اردن نفوذی کمتر از دیگران داشته باشد وبا تقسیم آن بین عراق وسوریه واسرائیل شدیداً مخالف است. درمورد اسرائیل گمان میرود که احتیاج به هیچگونه تفسیر وتوضیحی نباشد. اسرائیل منتظر است که در اولین فرصت سراسر اردن وبالااقل قسمتی از فلسطین را که باردن ملحق گردیده تصرف کند وشهر مقدس اورشلیم را بطور کامل تحت اختیار خود درآورد.

دراین مبارزه بین چهار دولت همسایه، کلید مرگ وزندگی اردن وهمچنین سرنوشت صلح وجنگ خاورمیانه بدست پادشاه دولت واحزاب اردن است، اگر مبارزه خاطر کسب قدرت بین عوامل مختلف اجتماع اردن به نتایج نامطلوبی منتهی شود یك سانحه عمومی تمام خاورمیانه را تهدید خواهد کرد. جای آن دارد که عوامل داخلی وخارجی که در بحران کنونی اردن دست اندرکارند توجه بیشتری باهمیت مبارزه خود بکنند.

حراج مدلهای
تریکومد
تاصدی ۵۰ تخفیف
تریکومد
برش و دوخت
تریکومد
داستان ماه
۵ـ۳ آ ـ ۱۲۳۸

شیك بودن اجناس
تریکومد
نوع بافت پارچه‌های
تریکومد
تریکومد خیابان نادری
مقابل بیمارستان شوروی
تلفن ۴۷۳۶۷
داستان ماه

ذلك ومن یعظم شعائر الله فانها من تقوی القلوب

چون شب سه‌شنبه یازدهم شهرصیام (فرداشب) مصادف باشب تولد حضرت امام حسن مجتبی علیه‌الاف التحیة والثنا میباشد مجلس جشنی طبق معمول همه‌ساله ازطرف اهالی درحسینیه قلهك منعقد. متمنی است ازعموم طبقات مخصوصاً علمای اعلام وحجج اسلام دام‌ظلهم برای تعظیم شعائر اسلام دراین مجلس شرکت فرموده واهالی راقرین افتخار فرمایند.
آ ـ ۱۵۱۳ عباس مشکوری ـ نجفی

بدینوسیله از آقای دکتر محمد نظام‌الدین رئیس بیمارستان هدایت که باعمل جراحی قابل تحسینی اینجانب را ازمرك نجات دادند وهمچنین از آقایان دکتر خیراللهی ودکتر صناعی وکلیه کارکنان محترم آن بیمارستان تشکر وسپاسگزاری مینمایم. آ ـ ۱۷۷۶ عصمت حکیم الهی

راهنمای تحصیل
وزندگانی تحصیلی در آلمان غربی

بنابر تقاضای پی درپی جوانان کشور وبخصوص بمنظور جلوگیری از اتلاف وقت و پول محصلین مقیم شهرستانها که مایل بادامه تحصیل در آلمان غربی هستند مبادرت بتهیه وچاپ کتاب راهنمای «تحصیل کشاورزی در آلمان غربی» نموده‌ام.

این کتاب جامعترین راهنما برای کلیهٔ داوطلبان تحصیل در آلمان غربی و بخصوص محصلینی است که قصد تحصیل رشته کشاورزی در کشور مذکور را دارند.

ضمناً چندفصل از «سی وپنج» فصل این کتاب برای راهنمائی کلیه جوانان شور مفید است.

قسمت کتاب فوق‌الذکر که حاوی ۴۸ صفحه بقطع وزیری بوده وبطرز جالبی مصور است در سرتاسر کشور دویست ریال میباشد. برای کلیه اشخاص ذیعلاقه پس از ارسال مبلغ مذکور یك جلد کتاب فرستاده میشود. بادفتر اینجانب واقع درخیابان لاله‌زار ـ کوچه رفاهی کاشی شماره ۲۳ مکاتبه نمائند آ ـ ۱۲۹۳ مهندس معتضدی

فرداشب

مصادف باشب هفت‌ستوان یکم مهدی پزشکی نجف‌آبادی است وبهمین مناسبت مجلس تذکری ازساعت ۴ تا ۷ بعد از ظهر درسرمزار آنمرحوم واقع در امامزاده عبداله برپامیباشد ازدوستان وآشنایان آنمرحوم تقاضا میشود با تشریف فرمائی خود روح آن جوان ناکام راقرین شادی فرمایند
آ ـ ۱۷۴۶ متواضع

انالله و انا الیه راجعون

خانواده های جزائری شاکری پروین‌چی شاهرخشاهی فوت ناگهانی مرحوم آقا سید کمال پروین‌چی را باطلاع کلیه اقوام ودوستان و همکاران آنمرحوم میرسانند مجلس ترحیم روز دوشنبه چهاردهم رمضان از ساعت ۹ صبح الی ۱۱ درمسجد ارك منعقد است از عموم حجج اسلام و سایر طبقات عظام تشریف فرمائی را انتظار دارند
الاحقر حاج سیدفخرالدین جزائری حا ـ کاظم شاکری
بازماندگان آنمرحوم و خانواده محترم جزائری مصیبت وارده را تسلیت میدهم آ ـ ۱۴۷۱

خانواده های قریشی ـ اسمعیلی ـ موتمنی ـ رجاء سلمانی
درگذشت شادروان سیداسداله قریشی را باطلاع دوستان و آشنایان بخصوص همشهریهای مازندرانی مقیم تهران میرساند مجلس تذکر آنمرحوم ازساعت ۴ تا ۶ بعد از ظهر روز دوشنبه ۲۶ فروردین درمسجد آیت‌الله بهبهانی واقع درسه‌راه سیروس سرپولك منعقد است
تقی قریشی ـ محمدتقی قریشی ـ سید باقر قریشی
محمود قریشی ـ علی اصغر اسمعیلی ـ محمد حسن موتمنی
سرهنك رجاء ـ قاسم سلیمانی آ ـ ۱۴۷۵
بازماندگان آنمرحوم مصیبت وارده را تسلیت میدهم

خانواده‌های مرتضوی ـ مظهری ـ آذربا ـ رفیعی
هاشم ناهید ـ توفیق ـ ناطق ـ پرورش ـ کلانتری ـ خازن
حاجی میر آقا بدینوسیله فوت شادروان همردیف سرهنگ دوم بازنشسته یوسف مرتضوی را که ضمن معالجه درآلمان برحمت ایزدی پیوسته است باطلاع دوستان وآشنایان میرسانند مجلس ترحیم آنمرحوم ازساعت ده تا دوازده روز دوشنبه ۲۶ فروردین درمسجد مجد منعقد خواهد بود.

اکبر مرتضوی ـ سرهنك عباسقلی مظهری ـ سرلشکر محمد مظهری سرلشکر علی اشرف مظهری ـ میرصمد نعمتی مرتضوی ـ رضا آذربا ـ دکتر علی توفیق محمود پرورش ـ دکتر عزیز رفیعی ـ منصور کلانتری مهندس ناصح ناطق ـ جعفر هاشم ناهید ـ سرگرد حسن خازن ـ مهدی حاجی میر آقا
آ ـ ۱۴۸۱

فوت جانگداز مرحومه بانوفاطمه کیارشپور راباطلاع اقوام ودوستان میرساند ـ مجلس ترحیم مردانه آنمرحومه درمسجد اراك روز سه‌شنبه ۲۷ ر ۱ ر ۳۶ ازساعت ۹ ونیم الی ۱۱ ونیم برقراراست.
حکمی واعظ ـ اکبر بلورفروشان ـ محسن بلور فروشان ـ ابوالفتح واجد ـ ابوالحسن امانی ـ مهندس ادیب سلطانی ـ حاجی تقی سماورچی ـ اسدالله مرندی ـ عبدالله ـ احمد ـ محمود ـ مرتضی ـ مصطفی ـ هوشنك کیارشپور ـ اکبر کیارشپور اصغر کیارشپور ـ مهدی کیارشپور ـ جمال حکمی
آ ـ ۱۴۸۵
بعموم بازماندگان آنمرحومه مصیبت وارده را تسلیت میدهیم.

(ع)
مناجات حضرت سجاد درشبهای ماه مبارك رمضان
باجلد زرکوب وخط طاهرخوشنویس
منتشر گردید بها ۲۵ ریال
کتابفروشی حافظ سرچشمه
آ ـ ۱۳۰۳ ـ ۳ ـ ۱۰
ترجمه تیمسار رشدیه

مسمومیت غذائی
این هفته درتهران ۵ نفر دراثر مسمومیت غذائی مرده‌اند یکی از آنها مرد جوانی بود که اکنون پنج کودك صغیر او بدون سرپرست میباشند.

کتاب اسرار خوراکیها
تالیف آقای دکتر عنایت‌الدین جزایری غذاهای مسمومرا نشان میدهد وخواننده را ازاین خطر نجات می‌بخشد. آ ـ ۱۷۹۶

گسسته
مجموعه شعر از لعبت شیبانی
محل فروش کتابفروشی زوار خیابان شاه‌آباد
آ ـ ۱۶۸۶ ـ ۲ ـ ۲

کتابهای درسی انگلیسی
دابرکت متد اول تا پنجم ۳۰ تا ۴۵ ریال
اسن‌تل جدید اول تا چهارم ۶۰ تا ۸۰ «
اکسفورد « اول تا « ۲۰ تا ۳۰ «
نیومتد بدرجدید مقدماتی تا هفتم ۲۰ تا ۴۰ «
داستانهای بدر ۱۵ تا ۳۵ «
لغت میشل وست ۶۵ «
کمپوزیشن هورنبی ۵۵ «
استرکچر ۱۰۵ «
وکتابهای دیگر همه چاپ لندن موجود است،
دانش ـ خیابان سعدی ـ تلفن ۴۵۴۲۷
آ ـ ۹۲۶ ـ ۳ ـ ۳

باطلاع عموم میرساند
جناب آقای دکتر نبوی متخصص بیماریهای قلب صبح روزهای سه‌شنبه را فقط ازبیماران بی‌ساعت برایگان درمطب خود چهار راه یوسف‌آباد جنب کلانتری ۳ پذیرائی مینمایند.
آ ـ ۱۴۸۹ ـ ۱ ـ ۲ ك. اخوان

قابل توجه آقایان پزشکان محترم وداروخانه‌ها
BAYER
Dolviran
دولویران «بایر» که تا کنون نایاب بود رسید
۱ ـ ۱۷۳۸ (مؤسسه خروس)

تشکر ومعذرت
ازسروران ارجمند ودوستان گرام که درتشییع جنازه مبدرعزیزمان آقای یوسفعلی ایقانی در گنبدکاوس ومجلس تذکر چهلم در گنبد وچه در سنگسر شرکت فرموده خصوصاً آقایان رؤسای محترم ادارات وکارمندان وآقایانیکه کتباً وتلگرافاً اظهار همدردی فرموده‌اند بدینوسیله سپاسگزاری نموده چنانچه بواسطه تألمات روحی توفیق درشرفیابی حاصل نگردید استدعای بخشش را داریم. سنگسر ـ برادران ایقانی
آ ـ ۱۸۱۸

درخدمت آقایان عظام ودوستان محترم شهرستان سنندج که درغیاب شده درسوگواری وتشییع جنازه فقید مغفور قاضی محمد مهاجرپور اخویم شرکت فرموده‌اند وهکذا درخدمت آقایانیکه درتهران برای سلی قلبی زحمت کشیده‌اند باندازه سپاسگزاری وتوفیق راازخدا میخواهم بتوانم درمجالس شادی زحمات آقایان راجبران کنم وازاینکه بعلت کسالت عارضه نتوانسته‌ام تشکرات خود را جداگانه بعرض برسانم پوزش میطلبم
آ ـ ۱۴۷۷ تهران عبدالمجید نشارت

اتومبیل ایزابلا
شرکت سهامی اردکانی کار نماینده انحصاری اتومبیلهای ایزابلا ـ بورگ وارد باعرض سپاس از هموطنان عزیزی که در مدت کوتاه استقبال بی سابقه‌ای از اتومبیل های ایزابلا ساخت کارخانه معظم بورگ وارد آلمان نموده‌اند باطلاع خریداران محترم:
پارتی دوم ۵۷
میرساند که برای تحویل اتومبیل وعده قرارداد هرچه زودتر بایشان شرکت مراجعه فرمایند. ضمناً باطلاع علاقمندان میرساند که برای پارتی بعد از این تاریخ نهایت ۱۵ روز دیگر نام نویسی میشود. خواهشمند است برای نام نویسی در تهران بنمایندگی انحصاری شهرستانها بنمایندگان مجاز شرکت مراجعه فرمایند. نماینده انحصاری اتومبیلهای ایزابلا ـ بورگ وارد در ایران، شرکت سهامی اردکانی کار ـ خیابان سعدی ـ ساختمان اردکانی
آ ـ ۱۶۶۶

دوره نهم
کلاسهای انگلیسی دبستان بهشت
زیر نظر دکتر دانا بهشتی
از اول اردیبهشت ماه شروع میشود
دانشجویان قدیم تا ۲۵ فروردین میتوانند اسم نویسی کنند.
ازداوطلبان جدید روزهای ۲۸ و ۲۹ و ۳۰ فروردین امتحان ورودی بعمل میآید.
شهریه نرم دویست ریال
خیابان شاه ـ بیست متری اول ـ چهار راه ناهید
تلفن ۴۴۶۵۷ آ ـ ۱۶۹۶

بدین وسیله درگذشت اسدالله رادسر کارمند عالیرتبه بازنشسته شهربانی باطلاع عموم میرسد مجلس ختم آنمرحوم ازطرف شهربانی کل از ساعت ۱۰ تا ۱۲ ظهر روز سه‌شنبه ۲۷ فروردین ماه درمسجد مجد منعقد خواهد شد
آ ـ ۱۵۰۵ شهربانی کل کشور

خانواده‌های سرداری ـ رادسر ـ پوریان ـ خدابنده احسانی ـ پرسا ـ نوژن ـ خدایاری با نهایت تاسف درگذشت شادروان مرحوم اسدالله رادسر کارمند عالیرتبه بازنشسته شهربانی کل را باطلاع خویشان ودوستان میرسانند مجلس ترحیم آنمرحوم ازساعت ۱۰ الی ۱۲ روز سه شنبه ۲۷ فروردین درمسجد مجد ومجلس ترحیم زنانه از ساعت ۷ بعد ازظهر همان روز درمنزل آنمرحوم واقع درخیابان پهلوی مقابل حشمت‌الدوله ـ کوچه نظام کاشی ۲۶ برگزار میگردد.
زری خدابنده (سرداری) ـ علی رادسر (سرداری) سرهنك پوریان (سرداری) علی اکبر خدابنده ـ مهری خدابنده ـ نیره احسانی ـ مرتضی احسانی ـ عباس نوژن ـ هوشنك پرسا ـ نهضت وفرخنده پرسا ـ ستوان ۲ هوائی خدایاری
آ ـ ۱۴۹۳ ۱ ـ ۲
بعموم بازماندگان آنمرحوم مصیبت وارده را تسلیت میدهیم.

بانهایت تاسف درگذشت شادروان مرحوم حسن نقلی مقدم را باطلاع اقوام ودوستان میرساند مجلس ترحیم آنمرحوم ازساعت ۴ الی ۶ بعدازظهر روز سه‌شنبه ۲۷ ر ۱ ر ۳۶ درمسجد مجد برگزار میگردد.
زبیده مقدم ـ توحیده کمال ـ مهندس مقدم ـ مهندس دبستانی ـ مهندس کمال بیك ـ دکتر محمد کمال عبدالمنعم کمال ـ رضا برهمند ـ ناصر جنیدی.
بازماندگان آنمرحوم مصیبت وارده را تسلیت میدهیم. آ ـ ۱۵۲۵

خانواده کرمی باطلاع کلیه خویشان و دوستان محترم میرساند:
که بمناسبت تصادف هفته مرحومه همایون کرمی باشب سال مرحوم سرهنگ بدالله کرمی مجلس تذکر وبادبودی ازساعت ۳ تا ۵ بعدازظهر روز دوشنبه ۲۶ ر ۱ ر ۳۶ در آرامگاه خانوادگی مرحومین فوق‌الذکر واقع در صفائیه برقرار است ضمنا وسیله اتاب وذهاب نیز درساعت ۲/۳۰ همانروز مقابل منزل شخصی ایشان درخیابان شاه چهارراه گلشن ـ باهیدشمالی موجود میباشد.

بمناسبت فوت برادر وپدر گرامی مرحوم مهدی کرملو مجلس ترحیمی درروز دوشنبه ۲۶ ر ۱ ر ۳۶ ازساعت ۳ الی ۶ بعدازظهر درسر قبر آقای خیابان صاحبجمع منعقد میباشد.
علی اکبر کرملو صاحب جمع ـ حسین کرملو ـ احمد کرملو ـ عبدالله کرملو ـ غلامعلی کرملو ـ محمود درحیمی حسین بغدادی آ ـ ۱۵۰۱
بعموم بازماندگان آنمرحوم مصیبت وارده را تسلیت میدهیم.

آگهی‌های تسلیت

خانم عمادعصار ـ جناب آقای کمال آشفته
مرگ نابهنگام وجانگداز جوان ناکام سعید عمادرا باقلبی مملو ازتاثر بحضورتان تسلیت میگوئیم وازخداوند طلب صبروشکیبائی برای مادردیده وجنابعالی وسایر بستگان داریم. آ ـ ۱۷۹۲
توران غفاری ـ نصرت اله غفاری

بدینوسیله درگذشت عمدة‌الاخیار آقای حاج غلامحسین جورابچیان را بفامیل محترمش مخصوصا آقایان حاج عباس وحاج حسن و حاج سیدجواد جورابچیان تسلیت عرض نموده طول عمر وعزت آنان و آمرزش فقید سعید را از حضرت احدیت مسئلت مینماید
آ ـ ۱۴۷۹ حاج سیدعباس افجه

فوت شادروان حبیب‌الله‌خان نوشری را بجناب آقای دکتر پاکوروماه آقای عباس نوشری تسلیت عرض میکنم. عبدالصمد حقیقت و بانو

کابینه جدید اردن بریاست عبدالحلیم نیمر تشکیل شد

بدنبال تظاهرات شدید ضد آمریکائی درعمان وورود یك هنك سوریه‌ای باردن عبدالحلیم نیمر که عموی نابلسی است موفق بتشکیل کابینه جدید گردید

در برابر ورود قوای سوریه یك هنك جدید از ارتش عراق در مرز اردن مستقر شد

عمان- روز گذشته تظاهرات شدیدی درخیابانهای عمان ازطرف عده‌ای از اهالی انجام گرفت. چند صد نفر از مردم درحالی که شعارهای ضد آمریکائی میدادند درخیابانها نمایش پرداختند. یکی ازناطقین جمعیت میگفت:

« ما هیچگونه نقشه امپریالیستی آمریکائی نظیر طرح آیزنهاوررا تحمل نخواهیم کرد».

ناطق بعدی گفت «یك حکومت ائتلافی ملی باید تشکیل شود» ودیگری شعارداد «زنده باد اتحاد ارتش وملت».

دراین تظاهرات وقایع سوئی رخ نداد و جمعیت پشتیبانی خود را ازحزب سوسیالیست ملی، حزب بعث و بلوك دست چپ کشور اعلام میکرد.

شکست سعید المفتی

پس از آنکه مساعی ملك حسین برای تشکیل دولتی بریاست «نیمر» بجائی نرسید از سعید المفتی رئیس مجلس سنای اردن دعوت کرد که کابینه جدیدرا تشکیل دهد ولی مفتی نیز پس ازچندین ساعت مذاکره وتماس بادسته های مختلف موفق به تشکیل کابینه نگردید.

یك هنك سوریه وارد اردن شد

پس ازاینکه ملك حسین سعیدالمفتی رامامور تشکیل کابینه کرد یك هنك ازسربازان سوریه‌ای ازمرزهای شمالی اردن گذشته ودر این کشور مستقر گردیدند و باین ترتیب وضعی پیش آمد که در تاریخ این کشور بیسابقه بوده است.

ورود سربازان ارتش سوریه بخاك اردن هنگامی که صورت گرفت که شهر عمان براثر تظاهرات مردم منقلب شده بود مردم بطرفداری ازدولت نابلسی دست به تظاهرات شدید ضد امریکائی زده بودند.

ماموریت مجدد نیمر

سعیدالمفتی پس از آنکه نمیتوانست کابینه را تشکیل دهد نقش میانجی بین کاخ سلطنتی وحزب قوی سوسیالیست ملی برهبری «نابلسی» و«نیمر» را بعهده گرفت ودر نتیجه باردیگر «عبدالحکیم نیمر» مردقوی حزب سوسیالیست ملی مامور تشکیل کابینه شد ودر آخرین ساعت دیشب کابینه خودرا تشکیل داد. بااین ترتیب بحران شدیدی که کشور اردن راتهدید میکرد رفع گردید.

تشکیل دولت جدید

بهجت طلحونی رئیس دفتر مخصوص ملك حسین انتصاب نخست وزیر جدید وتشکیل دولت وی را رسما اعلام داشت. ترکیب این کابینه شبیه کابینه سلیمان نابلسی است چهار وزیر از حزب سوسیالیست ملی یك وزیر از حزب بعث یك وزیر ازجبهه ملی متمایل به کمونیست ویك وزیر از حزب « قانون اساسی عرب » و چهار وزیر مستقل دراین کابینه شرکت دارند.

نخست وزیر جدید اردن در کابینه سلیمان نابلسی پست معاونت نخست وزیر ووزارت دفاع وکشورراعهده داشته ودرابتدای بحران نیز مامور تشکیل کابینه گردید ولی موفق نشد.

در کابینه جدید «نابلسی» وعبدالله ریماوی وزیر خارجه دست چپی حکومت سابق عضویت ندارند وعدم شرکت آنها دراین کابینه برای کاخ سلطنتی یك نوع پیروزی محسوب میگردد.

عموی نابلسی

معذلك بایددانست که حزب سوسیالیست ملی کماکان کنترل دولت را ازطریق نیمر دردست خواهد داشت.

نیمر عموی «نابلسی» میباشد ورهبری حزب سوسیالیست ملی بعهده نابلسی است.

نظر صبری العسلی

دمشق - صبری العسلی نخست وزیر سوریه طی یك مصاحبه مطبوعاتی اظهار داشت که وی اطمینان دارد کشور اردن ازراهی که منجر بآزادی کشورهای عربی میگردد منحرف نخواهد شد.

میهن پرستی ملك حسین ووفاداری وزیران ورهبران اردن بالاخره بحران سیاسی کنونی را برطرف خواهد ساخت.

بیروت - خبرنگار یکی ازروزنامه های بیروت درعمان شب گذشته اظهار داشت که سخنگوی ارتش اردن گزارش های مبنی برورود یك هنك مسلح ازقوای سوریه باین کشور رامورد تکذیب قرار داده ولی دیپلماتهای غربی عمان این گزارش را تائید کرده ودر صحت آن شکی ندارند.

خبرنگار مذکور منتسب بروزنامه «دیلی استار» میباشد که دربیروت بزبان انگلیسی چاپ میشود.

تمرکز یك هنك عراقی در مرز اردن

قاهره - خبرگزاری خاورمیانه روز گذشته اعلام داشت که طبق اطلاع واصله یك هنك ازنیروهای عراقی به منظور تقویت نیروهای این کشور که اکنون درمرزهای اردن میباشند وارد نواحی مرزی اردن شده ودراین منطقه مستقر گردیده‌اند.

همین خبرگزاری خبر میدهد طبق اطلاع واصله ازعمان هنك مذکور به نیروهای دیگر عراقی که هفته گذشته درمرزهای این کشور استقرار یافته‌اند ملحق شده است.

تیراندازی درمرز اسرائیل

ازطرف دیگر خبرگزاری فوق اعلام کرد که طبق اظهارات سخنگوی ارتش اردن باز هم شب گذشته سربازان اسرائیلی درطول خط متارکه جنگ مبادرت به تیراندازی به افراد ارتش اردن و اهالی غیر نظامی نموده یك نفر زن را مجروح و یك نفر ازاهالی را ربوده‌اند.

این سومین باری است که ظرف ۲۴ ساعت اخیر سربازان اسرائیل مرتکب تیراندازی درمرزهای دو کشور میشوند سخنگوی ارتش اردن افزود که اعتراضی دراین مورد تسلیم کمیسیون نظارت برمتارکه جنگ در خاورمیانه گردیده است. (اسوشیتدپرس)

نظر رادیو مسکو

لندن- رادیو مسکو شب گذشته اعلام داشت که استعفای سلیمان نابلسی ازمقام نخست وزیری اردن یك بحران داخلی نیست بلکه کاملا خارج ازحدود مبارزه داخلی این کشور میباشد.

اولین عکس العمل های محافل رسمی واشنگتن نشان میدهد که این استعفا درجهت منافع وتمایلات کدام دولت میباشد

ازهم اکنون تبلیغات آمریکائی مسئله امکان تجزیه خاك اردن را پیش کشیده است. این تبلیغات وحوادثی که درمرز های اردن بااسرائیل روی میدهد و استعفای دولت بنشانه آنست که دولت امریکا به پشتیبانی انگلستان دست به تهیه نقشه جدیدی برای دخالت درامور کشور های عربی زده است وپس ازاینکه دیپلماسی امریکا نتوانست عربستان سعودی وسوریه را ازجبهه طرفداران صلح جدا کند اکنون کشور اردن را آماج نظریات سیاسی خویش ساخته است. (رویتر)

تیراندازی پاسداران لژیون عرب

اورشلیم- پاسداران لژیون عرب شب گذشته بنگهبانان اسرائیلی درناحیه مغرب «تولکارم» واقع در خاك اسرائیل تیراندازی کردند.

سخنگوی ارتش اسرائیل اظهارداشت روزقبل نیز پاسداران مذکور بیك ترن اسرائیلی ویك تراکتور درناحیه «قلقیله» تیراندازی کرده‌اند.

درهردومورد تیراندازی افرادلژیون عرب بوسیله سربازان اسرائیل جواب داده شده است ودراین حوادث هیچگونه تلفاتی بسربازان اسرائیلی یااهالی این کشور واردنیامده است. (اسوشیتدپرس)

اسرائیل ازوقایع اردن مضطرب شده

تل اویو- بن گولدامایر وزیر امورخارجه اسرائیل ضمن اشاره بتحولات سیاسی اخیر کشوراردن هاشمی اظهارداشت که دولت اسرائیل باین تحولات باتشویش مینگرد.

وی خاطر نشان ساخت مادام که تحولات اردن جنبه داخلی خودراحفظ کند مورد توجه اسرائیل نخواهد بود ولی اگر قرار باشد که نیروهای نظامی خارجی نیز بخاك اردن وارد گردد دراینصورت امنیت اسرائیل بمخاطره خواهد افتاد ودراینصورت اسرائیل نمیتواند ساکت بماند.

وی اضافه کرد که گفته میشود بعضی از کشورهای عرب درنظر دارند بخاك اردن حمله کنند واین کشور را بخود منضم سازند.

اظهارات وزیر امورخارجه اسرائیل در جلسه حزب ماباتی درتل اویو ایراد شد. (رویتر)

اعلامیه سفارت مصر درواشنگتن

مصروعربستان ورود کشتی‌های اسرائیلی را درعقبه تهدید بحق حاکمیت خود میدانند

واشنگتن- سفارت مصر طی یك اعلامیه اظهارنظر کرده است که مصروعربستان سعودی ورودناوگان اسرائیلی را بخلیج عقبه، بعنوان تهدیدی علیه حق حاکمیت وامنیت خود میدانند.

دراعلامیه گفته شده است که اسرائیل بامصرودول عربی درحال مخاصمه است وبدینجهت مصردرآزادنگهداشتن اسرائیل برای عبوراز کانال سوئز ازحق حاکمیت خود برای دفاع ازخویش استفاده میکند وخلیج عقبه را جزئی ازخاك مصروسایر دول عربی میداند. (رویتر)

بزودی انتخابات عمومی مصر آغاز میشود

ازطرف دولت مصر باردیگر درشهرهای مصر مقررات شدید سانسور نظامی برقرار گردید

پاریس- رادیو قاهره اطلاع داد که مذاکرات مصروامریکا درمورد مسئله کانال سوئز آخرین مراحل خود را می‌پیماید. اخبارالیوم می‌نویسد که دولت مصر براین عقیده است که مذاکرات فعلی تاحدی بنفع مصر میباشد.

روزنامه مذکور ضمناً اطلاع میدهد که درتاریخ اول ژوئیه انتخابات عمومی درمصر بعمل خواهد آمد ودرتاریخ بیست ودوم همان ماه اولین پارلمان مصر پس از کودتای ۱۹۵۲ رسما تشکیل ونطق مهم عبدالناصر رئیس جمهوری را استماع خواهد کرد.

این روزنامه در پایان اضافه میکند که درحال حاضر اوضاع واحوال بنفع مصر میچرخد زیرا نه تنها کانال سوئز افتتاح شده بلکه بسیاری ازدولتها اجازه داده‌اند که کشتی های آنها باپرداخت حق العبور بمقامات مصری ازکانال سوئز بگذرند.

مقررات سانسور

قاهره- ازدیروز باردیگر از طرف دولت مصر مقررات شدید سانسور درقاهره وسایر شهرهای مصر بموقع اجرا گذاشته شد. بموجب اعلامیه‌ای که دولت مصر منتشر کرده کلیه اطلاعات نظامی که جنبه محرمانه دارد از این پس مورد سانسور واقع خواهد شد.

اداره بی‌سیم قاهره اطلاع داد که نظامی نداشته باشد کماکان آزاد خواهد مخابره گزارشهای معمولی که جنبه بود.

یك راکتور اتمی در بغداد نصب میشود

بغداد- دولت عراق تصمیم گرفته است بمنظور مطالعه وکاوش درزمینه اموراتمی یك «راکتور اتمی» دراین کشور تاسیس نماید.

برای مطالعه مقدماتی در این مورد قرارشده است که از مستشاران خارجی استفاده شود (آسوشیتدپرس)

چهارمین آزمایش اتمی شوروی

واشنگتن- کمیسیون انرژی اتمی دولت امریکا اعلام داشت که برای چهارمین بار درظرف ده روز اخیر دولت روسیه شوروی دست بآزمایش اتمی جدیدی زده است.

دربیانیه مربوط باین موضوع که دردوجمله ازطرف کمیسیون صادرشده هیچ اشاره به نوع آزمایش وقدرت انفجاری آن نگردیده است.

شورویها ادعادارند که آزمایشهای اخیر آنها درجهت استفاده ازنیروی اتمی برای مسلح کردن دستجات مختلف ارتش می‌باشد. (آسوشیتدپرس)

ماشین صورت تراشی مولتی راس مدل برقی
ساخت سویس
اگر مایلید صورت شما نرم وزیبا
کمتر از دو دقیقه بدون مصرف صابون
اصلاح شود یکدستگاه مولتی راس
خریداری فرمائید

MULTI-RAS
مدل کوچک Hobby ساخت سویس

مولتی راس کوچک
بدون مصرف برق همه جا باشماست
تعمیرات مولتی راس مجانی است
برای خرید تجارتی به نماینده انحصاری: وردنگین
خیابان نادری پاساژ گیو تلفن ۴۵۷۴۲
رجوع فرمائید.

آ-۱۷۵۸ «کانون طوطی»

«اقیانوسیه» از کانال سوئز عبور کرد

عکس مخصوص اطلاعات

نخستین کشتی مسافربری که ازکانال سوئز پس ازپایان عملیات راه گشائی عبور کرد یك کشتی ۱۲ هزارتنی ایتالیائی است بنام «اقیانوسیه»

درانجا پاسدارساحلی مصری درحال مراقبت دیده میشود.

در کمیته فرعی خلع سلاح

نماینده آمریکا پیشنهادی برای تقلیل سلاحها طرح کرد

بموجب این پیشنهاد یك سازمان بین المللی برای کنترل سلاحها بوجود خواهد آمد واز آزمایشهای اتمی وهیدروژنی جلوگیری خواهد شد

دکتر آدنائر گفت پیشنهاد آمریکا بهترین وسیله حفظ صلح جهانی است

لندن- یك منبع نزدیك بکنفرانس خلع سلاح درلندن اظهار داشت که دولت آمریکا درسال گذشته پیشنهادی برای جلوگیری ازآزمایشهای انفجار اتمی وهیدروژنی در کمیته رسمی خلع سلاح طرح کرد وهارولد استاسن نماینده آنکشور باردیگر درجلسه اخیر کمیته اتمی مزبور پیشنهاد کرد که پس از تاسیس یك سازمان بین المللی نظارت انجام آزمایشهای انفجار اتمی و هیدروژنی کاملا ممنوع شود.

استاسن پیشنهاد کرده است که سازمان بین المللی نظارت میبایستی تاماه مارس سال ۱۹۵۸ تشکیل گردد ووظیفه‌اش این باشد که براقدامات دول گوناگون درتهیه سلاحهای جدید نظارت موثر بعمل آورد تاباین ترتیب اجرای برنامه منع آزمایشهای انفجار هیدروژنی کاملا امکان داشته باشد.

درسال گذشته نیز استاسن پیشنهاد کرد که کلیه مواد اتمی که اکنون برای تهیه سلاحهای مخرب بکارمیرود وجهت انجام امور عام المنفعه بکار افتد.

این پیشنهاد استاسن مورد قبول شوروی قرار نگرفت. زورین نماینده شوروی درجلسه اخیر کمیته فرعی پیشنهاد کرد که ازارسال سلاحهای اتمی وهیدروژنی از کشورهای تولید کننده این سلاحها بکشورهائی که این سلاحهارا ندارند جلوگیری بعمل آید.

وی خاطر نشان ساخت تا ازارسال و صدور سلاحهای اتمی بکشورهای دیگر جلوگیری بعمل نیاید نمیتوان برنامه تقلیل سلاحهارا بموقع اجرا گذاشت. (رویتر)

پشتیبانی آدنائر ازطرح آمریکا

کلنی- دکتر ادنائر صدراعظم آلمان غربی پیشنهادهای جدید استاسن نماینده امریکا در کمیته فرعی خلع سلاح را در مورد تشکیل یك هیئت نظارت بین المللی وتحریم آزمایشهای اتمی وهیدروژنی مورد پشتیبانی قرارداد واعلام کرد که اگر دولت آلمان بخواهد درسیستم دفاعی غرب نقطه ضعیفی باشد لازمست که برای تهیه سلاحهای اتمی اقدام لازم بعمل آورد.

طریقه حفظ صلح جهانی

مشارالیه در یك جلسه حزب دموکرات مسیحی که درکلنی تشکیل شده بود نطقی ایراد کرد وگفت که پیشنهادهای استاسن نشان میدهد که بچه وسیله میتوان صلح جهان را حفظ کرد و درصورتیکه این پیشنهادها ازطرف دولت شوروی مورد قبول قرار گیرد احتمال قوی میرود که شوان صلح را بآسانی در سراسر جهان حفظ کرد.

اخیرا عده‌ای ازدانشمندان اتمی آلمان غربی اعلام کرده بودند که دولت آلمان برای جلوگیری ازتهیه سلاحهای اتمی باید اقدام کند.

دکتر آدنائر ضمن اشاره باین موضوع اظهارداشت که اگر قرار باشد این پیشنهاد بموقع اجرا گذاشته شود بمنزله این خواهد بود که سازمان دفاعی آتلانتیك شمالی درمقابل قدرت نظامی روز افزون شوروی ازبین برود

لزوم تهیه سلاحهای اتمی

وی گفت که باتوجه بوضع نظامی کنونی جهان ابداصلاح نیست که کشورهای آزاد ازاقدامات خود برای تهیه سلاحهای جدید چشم بپوشند و کشورهای تجاوزکاررا دراقداماتشان آزاد بگذارند.

صدراعظم آلمان غربی ضمنا خاطر نشان کرد که جنك اتمی وهیدروژنی بدترین حادثه است که ممکنست در جهان اتفاق بیفتد.

دانشمندان اتمی آلمان غربی اخیرا قطعنامه‌ای صادر وطی آن پیشنهاد کرده بودند که نیروی اتمی ومواد آن فقط برای مصارف عام المنفعه بکار رود اما دکتر ادنائر خاطر نشان کرد مادام که دول بزرك جهان ومخصوصا کشورهای کمونیست برای تهیه سلاحهای جدید فعالیت زیاد مبذول میدارند گمان نمی رود که صلاح باشد دول غربی ازاینکار دست بکشند. (رویتر)

محکومیت پادشاه سابق مصر

پاریس- شعبه اول دادگاه استیناف پاریس تائید کرد که دادگاه محلی ناحیه «سن» در ۲ مارس ۱۹۵۵ فاروق پادشاه سابق مصر را به پرداخت ۴۸۲۴۵۰۰ فرانك بهای لباسهائی که پادشاه سابق مصر از یك مغازه لباس دوزی خریداری کرده وپول آنرا نپرداخته بود محکوم ساخته است. پادشاه سابق ضمناً به پرداخت به یکصد هزار فرانك جریمه از بابت دیر کرد وخسارت محکوم شده است.

یخچال لئونارد

سینا

نماینده انحصاری شرکت سهامی شبدیز خیابان سعدی

آ-۱۷۷۰

اولین عکس پس از آزادی

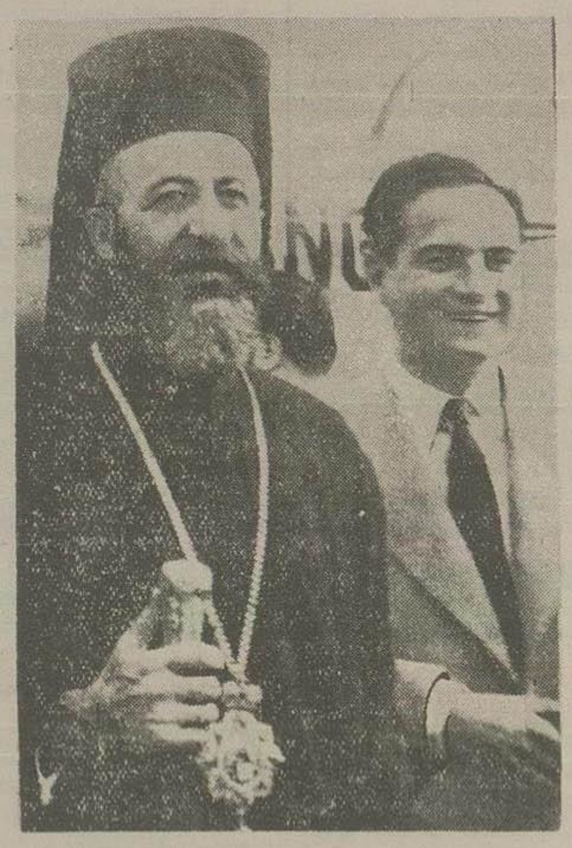

عکس مخصوص اطلاعات

اسقف اعظم ماکاریوس رهبر یونانیهای قبرس اخیراً ازتبعیدگاه خود درجزیره سیچل آزادشده بآتن رفت. دراین عکس ماکاریوس درفرودگاه ناپرویی دیده میشود

مانور گروههای جنگنده آلمان شرقی

برلین- گروههای جنگنده‌ای که دولت آلمان شرقی ازکارگران کارخانه‌ها تشکیل داده طی اولین تمرین خودطرز شرکت دریك جنگ داخلی را روز گذشته تمرین کردند.

«تم» این مانور مقاومت دربرابر حمله یکدسته از «جنگجویان نهضت مقاومت» بود وافسران پلیس این مانور دوروزه را فرماندهی میکردند. دراین مانور گاز اشك آور نارنجکهای دودانگیز، مسلسلهای دستی، اتومبیلهای کوچك مسلح بکاربرده شد. (رویتر)

آگهی ساختمان کافه بولوار

شهرداری بند پهلوی ساختمان کافه بولوار رابرای احداث کافه آبرومند مجهز به لوازم کامل که ازهرحیث باشئون شهروزیبائی باغ مناسب باشد باشرایط زیر ازطریق مزایده باجاره برگذار مینماید.

۱- داوطلبان باید مبلغ بیست هزار ریال برسم سپرده بصندوق شهرداری تسلیم وقبض سپرده راپیوست پیشنهاد خود نمایند تادرصورت اصابت مزایده ووخودداری ازعقد قرارداد وسپرده آن سودشهرداری برداشت گردد.

۲- داوطلبان باید پیشنهاد خودرا دردوپاکت بشرح زیر تسلیم دفتر شهرداری نمایند.

پاکت الف - محتوی صلاحیت

پاکت ب پیشنهاد ضمیمه سپرده

۳- پیشنهاددهندگان بایدشرایط زیررادرنظر گرفته ودرپیشنهاد خود قید نمایند.

آشپزخانه با نظر مهندس شهرداری درمحلی احداث میشود که مناسب با وضع بلوار بوده ومزاحمتی برای تفریح کنندگان فراهم نگردد.

پیشنهاد دهندگان باید یخچالهای مدرن برقی برای محافظت اغذیه و ساختن بستنی وغیره داشته باشند و اصول بهداشت رااز هرحیث رعایت نمایند.

۴- حداقل اجازه مدت سه سال خواهد بود که شروع آن ازسال ۱۳۳۶ میباشد.

۵- مستاجر درمدت اجاره خود حق برگذاری مورداجاره رابدیگری نخواهد داشت.

۶- مستاجر پس ازانقضای مدت اجاره ساختمان ومورداجاره را بحال اولیه تحویل شهرداری خواهد کرد.

۷- داوطلبان میتوانند پیشنهادات راتاتاریخ روزشنبه ۷ اردیبهشت ماه ۳۶ همه روزه بدفتر شهرداری تسلیم ورسید دریافت نمایند.

۸- پیشنهادات رسیده درروز بعدساعت ده صبح باحضور کمیسیون مربوطه درشهرداری بازوخوانده خواهد شد حضور پیشنهاددهندگان درجلسه مزایده ممنوع چنانچه عمل اقتضاء نماید مزایده حضوری بادعوت کتبی بعدی بعمل خواهد آمد وبرنده مزایده طبق شرایط معینه قرارداد نتیجه خواهد شد.

۹- پیشنهاددهندگان باید میزان حداکثر اجاره سالیانه خودقید نمایند.

۱۰- پیشنهاد دهندگان باید پیشنهاد الف وب را مهر شده وروی پاکت ب جمله (راجع بمزایده باغ بلوارقید شده باشد تسلیم شهرداری نمایند).

۱۱- به پیشنهادات فاقدسپرده مشروط بشرط بهیچ وجه ترتیب اثرداده نخواهد شد.

۱۲- هزینه های مربوطه ازقبیل مالیات وبهای نشر آگهی وثبت عقد قرارداد وعوارض مربوطه که به پیمان تعلق میگیرد بعهده برنده مزایده خواهد بود.

۱۳- پس ازتعیین برنده مزایده سپرده سایرین مسترد وسپرده برنده مزایده تاخاتمه عمل وانقضاء قرارداد نگهداری خواهد شد.

۱۴- شهرداری در دوقبول یك یا کلیه پیشنهادات مختار است.

شهردار بندر پهلوی فریدون طالب پور

آ-۱۶۹۲

مجلس شورای ملی

بقیه ازصفحه اول

بعقیده‌من مذاکرات دربرنامه‌دولت کافی‌است. جناب آقای‌دکتراقبال در ادواروزارت خودبا مسافرتهای متعدد باقصی‌نقاط کشور باآلام مردم ایران آشناست وبآنهاتوجه‌دارد ، حقیقت دیگریکه میخواهم عرض کنم و امیدوارم باعرض این‌مطلب‌خاطرایشان آزرده‌نگردد این‌است که‌ایشان با وجود تصدی وزارتخانه‌های متعدد و استانداری دراستانهای مهم وباداشتن ریاست‌دانشگاه تخت‌وزیری هستند که‌هنوز خانه‌شخصی ندارند ودریك طبقه‌ازعمارت‌اجاره‌ای‌زندگی‌میکنند ایشان تمام کشور را خانه خودشان میدانند ، بفکرمکان‌اختصاصی نیستند وبفکرخودشان‌نبوده‌اندوهمیشه‌به‌فکر کشور بوده‌اند ، به احتیاجات مردم واقف‌هستند ، عبارت‌برجسته برنامه دولت‌اقبال کاراست‌وکار (زنك رئیس) (آقای رئیس تذکرداد که باید در مورد کفایت مذاکرات صحبت شود) ایشان در این زمینه سابقا امتحانات‌عملی داده‌اند بنابراین بهتراست ماهم‌مذاکرات‌راخاتمه‌دهیم وازخدابخواهیم که دریك‌وضع ثابت بکاربپردازند وبا تائیدات خداوند و راهنمائی‌اعلیحضرت شاهنشاه‌وهمکاری مجلسین موفق‌شوند ، یك‌تذکردیگر هم‌بایدبدهم(همهمه‌نمایندگان- زنك رئیس)

اگرهماهنگی دردستگاهها وجود داشته‌باشد بهترمیتوان پیشرفت کرد.

آقای‌رئیس گفت: حالا که‌تذاکرات رالازم میدانیدبهتراست دونفر دیگر هم که‌اسم نوشته اند صحبت کنند.

تجدیدنظر دربرنامه ها

آقای ارسلان خلعت بری اظهار داشت :

من‌از این‌جهت‌مخالف‌مشروط هستم که دولت‌برنامه‌های مطالعه شده را میخواهد اجرا کند ومن برنامه های فعلی‌رامحتاج تجدیدنظر میدانم ودر بعضی‌ازقسمت‌ها هم‌اصلا برنامه وجود ندارد که دولت‌باید برای آن برنامه داشته‌باشد- اساس‌برنامه ماآن‌چیزی است که دهسال قبل مؤسسات مشاور خارجی‌بکمك دستگاههای‌اداری تهیه کرده‌اند واطلاعات‌هردوی اینهاناقص بوده‌است .

دولت‌بایدتوجه به‌برنامه‌ها کندزیرا مسئول‌دولت‌است بنظرمن‌هم‌این‌طرحها ومطالعات و هزینه‌هائی که میشود و ساختمانهاوکارهای‌عمرانی‌وغیره‌متضمن صرف‌مبالغی زیادپول‌است‌ودرعرض‌این برنامه‌ها وبتناسب آن‌باید برنامه‌های کشاورزی وتولیدی وجودداشته باشد والامسلماً تورم‌پول‌بوجود میآیدقیمت ها بالاتر میرود هزینه‌زندگی بیشتر میشود وترقی دستمزدها بکشاورزان‌و صادرات‌ما صدمه‌وارد خواهدآورد - ولی درعرض برنامه‌های ساختمانی و عمرانی‌برنامه‌های‌تولیدی‌متناسب‌وجود ندارد- پس‌اجرای برنامه‌های مطالعه شده تنهاکافی‌نیست .

فقدان برنامه‌های‌اساسی

ما اصلا برای کشاورزی‌برنامه‌نداریم مثلا مابرای‌ازدیاد غله‌برنامه‌مطالعه نه‌نداریم‌و کمیسیون کشاورزی گزارشی دراین‌زمینه‌تهیه وهمین هفته بمجلس تقدیم‌خواهدنمود- درموردپنبه که‌یك محصول‌عمده صادراتی‌است برای‌ازدیاد آن که‌هرسالی‌چه مقدار افزوده شود ابدابرنامه‌نداریم.

امسال‌آفت قسمتی‌عمده ازپنبه مازندران‌رامحو کرد ووزارت کشاورزی چون‌برنامه‌ووسیله‌ندارد فقط تماشا کرد.

درموردچای‌داخلی‌ماسالی چهار صد میلیون‌تومان برای‌ورودچای ازخارجه می‌دهیم امابرنامه ازدیاد چای نداریم اینهاحقائق تاسف‌آوری‌است‌ودولت‌ها نه‌تنهابرنامه ندارند بلکه‌زحمات‌خود مردم‌را هم باتصمیمات بدون‌مطالعه بهدر می‌دهند.

مثل‌آن که شورای‌عالی‌چای بدولت سابق‌پیشنهاد کرد که‌بودجه‌صرف چای کشور ازخارجه‌واردشود ولی شورای عالی‌اقتصاد که‌مرکب ازچندوزیراست تصویب‌نشود چای خارجی بطورمطلق هرمقدار بادادن کیلوئی‌سی‌ریال‌وارد شود .

کشورما حتمایابد یك‌برنامه صنعتی داشته‌باشد والا هرچه ازدرآمد نفت وتجارت ومنابع دیگرعایدماشودباید دودستی‌تقدیم‌صنایع‌خارجی‌ومتخصصین خارجی کنیم‌وهمیشه‌هم‌برای‌احتیاجات خود محتاج خارجی ها باشیم .

درست است که در مورد قسمتی از احتیاجات‌صنعتی‌محتاج‌صنایع‌خارجی خواهیم‌بود ولی یك قسمت عمده از احتیاجات‌ما ازلحاظ اجناس‌مصرفی‌و لوازم‌زندگی عمومی درداخله ممکن است تولیدشود وبایدتولیدشودازقبیل قندوشکرومنسوجات‌وقماش‌ومیبایستی ماحتما دربرنامه خودباین‌احتیاجات‌را دردرجه‌اول تامین کرده‌باشیم تاجلوی سیل واردات گرفته‌شود و تعادلی در صادرات وواردات برقرارشود.

بنابراین اگردولت فقط‌برنامه‌های مطالعه‌شده‌را بخواهد اجرا کندمسئله کشاورزی وصنعت بهمین حال باقی خواهدماند .

توجه ببانکها...

بانك کشاورزی: بزرگترین دلیل نبودن‌برنامه کشاورزی وصنعت سرمایه این دوبانك است.

بانك کشاورزی‌درحدود۲۵۰۰۰۰۰۰۰ ریال بکشاورزان وام‌میدهد-در کشور ماپنجاهزارقریه وجوددارد‌بااین‌حساب بهرقریه‌پانصدتومان میرسد-درصورتی که چندسال است همه نمایندگان مجلس از دولت توجه باینوضع را خواسته‌اند ومجلس‌هیچدهم‌به‌پیشنهاد بنده تصویب کرد بیست وسه میلیون دولارقرضه بیست‌وپنجساله از آمریکا ببانك کشاورزی‌ورهنی و ساختمانی داده‌شودوا کنون‌درنظراست‌صدمیلیون تومان‌ببانك کشاورزی داده شود ولی باید عرض کنم‌این‌صدمیلیون تومان اگرمملکت برنامه‌صحیح کشاورزی داشته‌باشد برای‌دواستان مازندران و گیلان کافی‌نیست وبانك کشاورزی پنجاه‌برابراین‌مبلغ احتیاج‌داردواگر توجهی بوضع‌بانك کشاورزی ترکیه بفرمائید بیان مرا تصدیق خواهید فرمود.

بانك‌صنعتی : دربرنامه هفت ساله دولت وحتی‌بکمیسیون‌برنامه مجلس آمد کمیسیون برنامه‌یك رقم ششصد میلیون ریال برای‌بانك‌صنعتی‌ببرنامه افزود امانبودن‌برنامه‌صنعتی‌درمملکت ازهمین رقم‌معلوم‌میشود زیرا با این پول چندکارخانه بزرك‌فقط‌میتوان به کارانداخت‌وبرای یك برنامه صنعتی که‌رفع احتیاجات کشوو را کند و محصولات فراوان وارزان‌برای‌مصرف عمومی‌دراختیارمردم بگذارد بیست- برابراین‌مبلغ‌لازم‌است- اینجاست که دولت‌باید نقص برنامه‌صنعتی کشور را موردتوجه‌مخصوص قراردهد .

تامین مسکن

بانك‌ساختمانی ورهنی‌بنظرمن‌بصورت دوموسسه غلط است وبایدیك‌موسسه باشند که‌برنامه واحدی رابادستگاه واحدی اجرا نمایند - من‌اصولا با مباشرت مستقیم‌دولت‌در امرساختمان مخالفم زیرا چند برابرازحیث‌قیمت تمام خواهد شد وکیفیت آن‌هم‌بدتر ازساختمانهای خودمردم‌است‌بنابراین بنظرمن‌دولت‌بایددراختیاراین‌بانك‌ها اعتبار کافی‌بگذاردواعتباراتی که‌داده یا در نظرداردازدهمیلیون‌دولاربدهد بقدری‌ناچیز است که‌مسئله‌مسکن‌را درکشور تامین نخواهد کردولی بانك ساختمانی‌عمل‌مباشرت درساختمان را باید تبدیل‌بنظارت‌دراجرای‌ساختمانها بوسیله اشخاصی که‌قرض میگیرند نماید وباین طریق از هزینه زیاد و تلف‌شدن پول‌میتوان جلوگیری کرد وخرج دستگاه‌اداری‌هم کم‌خواهدشد بعلاوه برنامه ساختمان باید در تمام شهرهای ایران‌اجراشود.

بانك مرکزی‌ماتاکنون‌قسمت عمده اعتبارات‌خودرابرای واردات اجناس خارجی‌تخصیص‌داده‌درصورتیکه‌ازوجوه بانك مرکزی‌اگربرای‌تجارت‌استفاده میشودبطریق‌اولی‌تناسب واهمیت‌برای کشاورزی‌وصنعت‌هم بایداستفاده‌شود. یك کرمانی‌برای‌احداث یاتعمیر قنات درکرمان نمیتواند ازبانك مرکزی استفاده کندامااتاجر تهرانی‌برای‌هرجنس بنجلی استفاده‌میکند - بعلاوه بانك مرکزی باید بانك کشاورزی‌وصنعتی وبانکهای‌خصوصی‌دیگررا‌تقویت وبر آنهانظارت کندولی‌وظیفه‌ای که‌بانکهای مرکزی‌حتی‌دربعضی‌ازممالك آسیائی انجام میدهند بانك مرکزی‌ماانجام نمیدهد - این‌است که یك تجدید نظرحتمی‌دراین‌امربانك مرکزی‌بدولت توصیه میکنیم.

ناطق‌سپس‌اجمع باصلاح آئین‌نامه‌های بانك کشاورزی واهمیت فعالیت‌های خصوصی‌شرح‌مبسوطی‌بیان کردواضافه نمود:

درایران‌تنهاراه اصلاح وضع‌اقتصادی وپائین‌آوردن‌هزینه زندگی‌یاجلوگیری ازترقی تدریجی توسعه‌تولید وعرضه محصولات فراوان برای مصرف‌مردم وتکثیر محصولات کشاورزی است- این‌کاروبرنامه هم‌باید ازطریق‌فعالیت های خصوصی انجام‌شود زیرا دولت نه‌سرمایه‌کافی‌دارد ونه‌وسیله‌ودستگاه وآدم‌ونه‌فکرصحیح ونه‌اطلاعات‌کافی ملاحظه‌میفرمائید وزیر کشاورزی‌جدید همانروزی که‌آمده‌میگوید: «وزارت کشاورزی‌تاحال فرع زائدبراصل‌بوده واصلابن وزارتخانه برای کشاورزی برنامه ندارد»

محیط مساعد وآرام

اماسرمایه ها وفعالیت های‌خصوصی همیشه درمحیطی بکارمیافتد که‌آرام‌و مساعدبرای فعالیت‌باشد،این‌مسلم‌است اگر در جامعه تشنج باشد و طبقات تحریك شوند وطبقه ای بر علیه طبقه دیگر برانگیخته شوند وضع اقتصادی دچاروقفه‌خواهد شد زیرادر چنان‌شرائطی کسی‌سرمایه‌بکارنمیاندازد وفعالیت‌نمیکند زیرا اطمینان بفردا وآینده‌ندارد وسرمایه وفعالیت‌همیشه بجای‌امن‌میرود ودرجای‌امن‌بکارمیافتد باکمال تاسف سالهاست من می‌بینم تحریك‌طبقات در کشورما وجود دارد البته‌صاحبان افکارافراطی چنین وضعی راطالبندزیرامقصودآنهاآن‌است‌جامعه درحال فقرباقی بماند وپیشرفت های اقتصادی انجام‌نشود. امایکدسته‌دیگر بدون اینکه بفهمندچه میکنند یااز روی حسن‌نیت باسادگی یابرای کسب وجهه‌طبقات‌مختلف‌مملکت‌راکه‌بایدباهم درحال صفا وبرادری ووحدت باشند تحریك‌میکنندوبرعلیه‌هم‌برمیانگزانند واین‌عمل‌باتشویق فعالیت‌های‌خصوصی برای‌اصلاح اقتصاد کشورمنافات‌دارد.

درایران تبلیغات وحملات برعلیه اشخاصی که فعالیت‌درامرتولیدوعمران وآبادی‌میکنندبرضررمملکت‌است‌زیرا سبب‌میشودآنهاکه‌سرمایه‌های خودرا ازترس‌انقلابات داخلی‌وسیاسی‌ازشهریور ماه۲۰ببعد بخارج برده‌اندآن رابر نگردانندوآنهاهم که‌بهرطریقی‌سرمایه بدست‌میآورند ازایران خارج سازند مملکت‌هم بدون‌سرمایه‌آباد نمیشود معلوم‌هم‌شدبرای‌این‌کارهادولت‌نه‌سرمایه داردونه‌دستگاه شایسته ازآدم‌ووسائل پس‌مایوس کردن‌افراداز فعالیت‌وابتکار وصرف‌سرمایه‌برضررخودمردمی‌است که سرمایه‌ندارند.

من‌تعجب‌میکنم‌اشخاصی که اگردر آخرماه‌ازبودجه دولت چندصدتومان بگیرندبایداز گرسنگی تلف‌شوندوحق دارندباشخاص‌دشنام‌بدهند که‌بامالیاتی گرفته‌میشود حقوق هزارنفرمستخدم دولت‌تامین‌میشود

ازبس سالهاست تبلیغات از روی نقشه یابدون نقشه‌دراین مملك‌شد که داشتن یك‌عمارت‌چندطبقه‌با کارخانه باثروت‌شناخته میشوددرصورتیکه در ممالك‌دیگراین‌فعالیت‌هاموجب‌تقدیر است‌زیرابنفع‌مردم‌ومملکت است در ایران‌مقاطعه‌کاری‌یك‌نوع جرم‌محسوب میشود البته‌بشرطیکه‌مقاطعه‌کارایرانی باشداما اگرفرنگی‌بودواسمش‌مهندس مشاورو چندبرابر ایرانی‌هم نفع‌برد هم‌محترم است‌هم آقااین‌چه فکر غلطی‌است که‌گریبان‌گیرما شده‌ما بایدمقاطعه‌کاری راتشویق کنیم‌تابیست سال‌دیگراحتیاج بمقاطعه‌کارومهندس مشاورخارجی نداشته‌باشیم نفع بردن که‌گناه نیست مگر مقاطعه‌کارهای خارجی‌درمملکت خودشان‌برای نفع بوجودنمیآیند ونفع نمیبرند وضرر میکنند

مالکین متوسط

ناطق‌ادامه‌داد اکنون کشاورزی ایران برعهده مالکین متوسط است که‌درهرشهرستانی هزارهانفردرزمره این‌طبقه هستند و اینکه کشاورزی ایران‌باوجود این‌وضع‌خراب‌اقتصادی مضمحل نشده بعلت‌عشق‌وعلاقه‌وکارو فعالیت این اشخاص‌است که قنوات رادائرو آنهارا باقی‌نگاهداشتند و زارعین کمك‌میکنندووسیله کشت‌را فراهم‌میکنندحمله برعلیه این‌طبقه حقیقتا برخلاف مصلحت کشاورزی است.

در کشورها بدون مطالعه‌در مورد کشاورزی عمل کردن ضرر دارد واگر اصلاحاتی است بامطالعه و مشورت‌باید انجام‌شود یك‌نکته‌رالازم میدانم‌در این‌مورد بنظردولت برسانم وآن‌این‌است که هنوز زوداست‌تصور کنند کمونیزم منتفی‌شده‌در ممالك خاورمیانه موثرترین‌موضوع نگرانی کمونیزم‌است. طبقات مختلف‌این مملکت نه‌فقط‌برای تولیدو اقتصاد مفیداند بلکه از لحاظ طبقه‌درمقابل کمونیست‌هاموثرترین دسته هستند زیرانفع دردفاع در مقابل کمونیزم دارند.

مانبایدازنظر دور کنیم که‌طبقات موجود مملکت‌را که‌درمقابل کمونیزم سپرهستندضعیف‌سازیم‌زیرابورژوازهاو طبقات‌متوسط اندك درمقابل کمونیزم ایستاده‌اند وسعی کمونیستها این‌است این‌طبقات‌راضعیف‌سازدواز‌جلوبرداردما بایدبین‌تمام طبقات‌وحدت و صمیمیت ایجاد کنیم واز اختلافات وتحریکات اجنبی‌ورزیم واصلاحات‌راهم‌باآرامی انجام‌دهیم - مردم‌ایران‌باهم اختلافی ندارند مبادا اختلافات بدون جهت بقصد راضی کردن ناراضیها بین‌طبقات اختلاف بیندازید.

دولت‌بایدازطبقه متوسط‌حمایت کند ولی متاسفانه طبقه متوسطرا دارند ناراضی میکنند من‌بعد نمیدانم که برای‌ناراضی کردن طبقات متوسط‌در دستگاههای اداری‌دولت ازنظرمرامی ومسلکی و سیاسی قصدخرابکاری در میان‌باشد طبقات‌متوسط‌بسیارموثرند.

بابن‌مسائل توجه‌بفرمائیداگر بطبقه متوسط مامورین دولت وشهرداری‌ها تعدی کردند دولت‌باید رفع‌تعدی کند ونگذارندرطبقات متوسط‌عدم‌رضایت ایجادشود.

اشخاصی که‌منفعت‌زیاد میبرند ودر آمدارند بایدابن‌لکه‌مالیات ندادن‌را ازدامان‌خود بادادن‌مالیات واقعی پاك کنند واین‌نقطه‌ضعف‌را ازمیان بر- دارند.

هزینه زندگی

مسئله‌ترقی هزینه‌زندگی‌امری‌نیست که‌باصدور امر یه‌وبخشنامه قابل‌علاج باشددلائل اقتصادی‌دارد - درآمریکا هم‌قیمت‌ها ترقی کرده وهزینه تولید زیادترمیشود وافزایش‌مخارج‌سبب‌شده که‌بین‌افزایش هزینه‌تولیدونفع‌حاصل ازتولید تناسب وجود ندارد وهزینه زیادتراست بنابراین درخود آمریکا اینموضوع‌یك‌مسئله قابل‌توجهی شده درانگلستان چندمیلیون‌کارگراعتصاب کرده وده‌درصد اضافه‌مزد میخواهند از طرفی ترقی هزینه زندگی مردم ایران را در فشار قرار داده یعنی آنهائی‌راکه حقوق ومزد ثابت‌دارند پس‌دولت‌بااید بطورجدی بااین مسئله روبروشود وراه‌علاج آن یك‌نقشه و برنامه‌صحیح‌اقتصادی مطالعه شده از روی‌فکروتجربه‌باست متاسفانه شورای عالی‌اقتصادشما برای‌این امر صلاحیت ندارد زیراهفت‌نفر عضودارد که پنج نفرشان وزیرهستندودرصورتیکه‌شورای اقتصاد بایدازطبقات مختلف مملکت باشدوازاشخاص بصیر ومطلع درامور اقتصادی بنظرمن برای‌امور اقتصادی مملکت ازدوراه‌صلاح است‌برو بداول ازاطلاعات خودمردم استفاده کنید.

دوم از آلمان غربی‌چند نفر برای مشورت در اموراقتصادی دعوت کنید زیرافعلا کشورآلمان برای مابهترین نمونه‌است‌ومامیتوانیم‌ازآلمانهااستفاده کنیم.

سوم دولت‌خودش هزینه‌زندگی را نبایدگران کند دراین مسئله اتوبوس تهران هیچوقت مطالعه صحیح نشده این‌قانونی که مجلس هفدهم گذرانید قانون‌ناقص‌است زیرا شرکت‌مردم با موسسات عمومی‌معنی‌نداردمردم‌صرفه جوئی درخرج میکنند دستگاههای اداری خرج زیادترمیکنند بنابراین شرکت‌مردم ودولت بیمعنی‌است اما اگرشرکت واحد درست شد برای آسایش ونفع‌مردم است واگرهم‌ضرر کندضررش‌را باید شهرداری ودولت تحمل کند واگر مااین اصل راقبول کنیم‌هرسال ضررشرکت‌واحدزیادتر میشود وبعد ازچندسال بایدسالی صد میلیون‌تومان‌خرج اتوبوس‌رانی‌تهران کنیم شرکت‌واحد همین‌است‌که‌هست هرکس هم‌بیاید بدتر خواهد شد که‌بهتر نخواهدشد بنظر من‌فعلاافزایش یکریال بنرخ‌صحیح نبود ومیبایستی اگراضافه‌شودبحسب‌وبتناسب‌مسافت زیادشود آنهم ده‌شاهی برای راههای دورتر.من معتقدم اگر اتوبوسرانی و ترامواى تهران یك شرکت بزرگ خارجی‌بمدت طولانی داده‌شود بیشتر بنفع‌مردم‌تهران‌است.

درباره احزاب

بدون‌تردید حکومت‌پارلمانی حزب هم لازم‌دارد اما فعالکارهای اقتصادی مقدم‌است وبدولت‌توصیه‌میکنم‌خودش رادرچندجبهه‌مشغول نکندـاز آنطرف هم باید درنظرداشت درمعنی ممالك دیده‌شده ومیشود که تعدد احزاب ، حزب‌بازی مانع‌دوام وثبات اوضاع و پیشرفت‌اموراست- در اینجاها باید با نهایت‌دقت اقدام‌نمود واحزاب‌مملکت باید متکی به‌تشکیلات‌اجتماعی‌باشد والا باآمدن ورفتن‌اشخاص احزاب‌هم میآیند و میروند .

این‌بود تذکراتی که‌لازم‌میدانستم‌در اینموقع‌بدهم تاتکلیف رژیم اقتصادی مملکت‌معلوم‌نشود هیچکس‌موفق به هیچ‌کاری نخواهدشدشما که تقویت‌از فعالیت‌های‌خصوصی‌را درامور اقتصادی انتخاب کرده‌اید باید برطبق‌اصول آن عمل کنید و اگر عمل کردید موفق بجلوگیری ازترقی هزینه زندگی خواهدشد-انحصارهارا بایددوربریزید تامردم عادی ومتوسط ازاین عوارض سنگین براجناس‌ضروری‌خلاص‌شوندو رقابت ایجاد شود پنجسال پیش پنج مصنوعی‌قالبی‌پنجاه‌ریال‌بود امسال‌قالبی سه‌قران‌شد زیرا اشخاص‌رقابت کردند وکارخانه‌آوردند - این‌انحصاردخانیات کارزراعت توتون‌را بجائی رسانید که زارع‌نزدیك‌است دست‌ازکشت توتون بکشد وسطح کشت‌توتون درمملکت ما تنزل کرد ولی‌ترکیه‌هشتادهزارتن توتون‌صادراتی‌داشته - باید اقتصادما معلوم‌باشد چیست رژیم‌اقتصادآزاد با راهنمائی‌دولت‌است‌بارژیم اتاتیزم‌شما اگربجدیت اینموضوع‌را تعقیب کنید موفق خواهیدشد . (صحیح‌است . احسنت) .

نطق عمیدی نوری

دراین هنگام آقای عمیدی نوری نطقی‌ایراد کرد که درشماره‌فرداچاپ میشود

بیانات نخست‌وزیر

دراین‌وقت آقای‌دکتراقبال نخست وزیر پشت‌تریبون‌قرارگرفت واظهار داشت:

بنده‌قبلا خواستم ازحسن‌ظن و الطاف‌آقایان نمایندگان‌محترم‌نسبت بدولت‌حاضر صمیمانه‌تشکر کنم.

تذکرات و فرمایشاتی که‌آقایان موافقین ومخالفین فرمودند متضمن تذکرات بسیار مفیدی بود که دولت حاضر صمیمانه‌آنهارا وجهه‌همت‌قرار خواهد داد وامیدوارم جزء جزء تذکراتی که‌بیان‌فرمودندموقع اجرا گذارده‌شود

بنده نمی‌خواهم‌زیاد وقت آقایان را بگیرم زیراآقایان محترم که‌بعنوان موافق‌ومخالف‌صحبت کردندرحقیقت همه‌موافق بودند(صحیح‌است)

علیهذا بنده سعی نخواهم کرد به فرمایشات هریك از آقایان جوابی گفته‌باشم ولی میخواهم‌ابتدا پرونده خودمان رابگشائیم‌وببینیم دولتی که میگوید میخواهم‌کاربکنم‌ازچه‌اشخاصی ترکیب شده‌است

برطبق منویات اعلیحضرت‌همایون شاهنشاه به‌این‌خدمتگذار شانزده‌ساله افتخار تشکیل دولت داده‌شدآقایانی که‌باطرزکاربنده ازنزدیك‌آشناهستند وخوشبختانه دراین‌مجلس‌غیرازرفیق ودوست فعالیت دیگری‌نمی‌بینم‌بخوبی میدانند که‌بنده کم‌حرف‌میزنم‌و اگر حرفی‌زدم‌وادعائی کردم‌ولوآنکه‌توفیق مطلوب حاصل‌نشدکاری کرده‌ام‌که طرف‌یقین‌حاصل کند که‌مادر گفته‌خود حسن‌نیت داشته‌ایم ومیخواهیم کاری انجام‌دهیم

اول‌شرط موفقیت

اول‌شرط موفقیت دولت هماهنگی اعضای‌دولت است بنده‌خودم‌قبل‌از آن که برحسب امر بندگان اعلیحضرت همایونی‌زمام‌اموررا دردست‌بگیرم در چنددولت‌عضوبوده‌ام شایدقبل‌ازوزارت دربار۱۲ یا ۱۳ مرتبه‌وزیر شده‌ام دراین ادواروزارت مطالعه کردم که چه‌چیز- هائی‌باعث‌عدم موفقیت دولت‌هامیشود وباین نتیجه رسیدم که‌هردولتی‌روی کارمیآید ولواز نقطه‌نظر خودخواهی که حس‌غریزی بشراست میخواهد خدمت کند اماباك عواملی مانع‌شده که توفیق نصب اوبشود یکی‌از آن عواملی‌شایدمهمترین آنهاعدم‌هم‌آهنگی درداخل دولتهابوده‌است وبمحض‌اینکه یك‌دولتی تشکیل میشد ازروزاول در میان‌آنها یك‌عدم هماهنگی وهمکاری دیده‌میشده. من‌بیادارم که‌دریکی از کابینه‌هاوقتی‌دولت تشکیل‌شدنده که وزیرکابینه بودم‌چند نفر ازوزرا راتا روزی که‌پشت‌میز هیئت‌وزیران‌نشستیم ولویکبارهم‌ندیده‌بودم.

عرض کردم بمحض اینکه دولتی تشکیل‌میشدکارهای دولت‌روی «دسته بندی» میرفت، این کلمه دسته‌بندی رااز نقوله نظر رقیبازی ودوستی‌وزراء برمیگیرم وبالاخره‌کابینه ازمیان میرفت بدون اینکه نتیجه‌ای گرفته باشد.

بنده بطورقدم عرض‌میکنم دولتی که‌برحسب امراعلیحضرت همایونی ریاست آنرابرعهده دارم‌ازافرادی‌تشکیل شده که صددرصدبایکدیگرهمکاری‌و هماهنگی دارند.

دراولین‌جلسه‌هیئت دولت بنده‌وآقایان وزراء عرض کردم شماهیچکدام‌ازمن تقاضای وزارت‌نکردید ومن پس از اینکه مامورشدم برای تشکیل‌کابینه، مطالعاتی کردم وشما رابرای همکاری انتخاب کردم وبعرض‌اعلیحضرت‌رساندم وموردتصویب‌قرارگرفت. بنابراین‌شما برحسب پیشنهاد من وتصویب ذات ملوکانه مقام وزارت پیدا کرده‌اید . اگرخدای ناخواسته نمی‌توانید بار سنگین وزارت‌راتقبل کنید ازهمین‌حالا باهم دوستانه حل کنیم.

برای‌اینکه این‌وزرا اغلب‌از دوستان قدیمی‌من هستند،دکتر راجی‌۳۵سال است که‌با من رفیق است «یکی از نمایندگان ،دکتر راجی که ۳۵سال ندارد!»ناصر معلم من‌بوده(خنده‌حضار) تجددهمکلاس‌من‌بوده،دکترمهران‌معلم من‌بوده‌بهرحال‌به‌اغلب‌این آقایان‌سابقه ارادت‌چند ساله‌دارم.

سابقه دوستی وارادتمان طوری‌است که‌هیچوقت فراموش‌نمیشودباهم‌رفیق هستیم دوست‌هستیم ،بآنها گفتم‌اگر نمیتوانید این مسئولیت راتقبل کنید ازهمین حالا دوستانه بکدیگررا ترك میکنیم ودوستی مان بجاء همکاران دیگری‌را درنظر میگیرم‌شاید برای اولین‌بار بود که‌یك‌رئیس دولت‌اینطور باوزرای کابینه‌اش صحبت‌میکرد و برای‌پیشرفت‌کاراین‌موضوع‌را بهمکاران خودتذکر میداد.

من‌صددرصد مطمئن هستم همکاران ماتاموقعی که‌شاهنشاه‌برای‌خدمتگزاری وجود مارا مفید بدانندبا هم همکاری صمیمانه خواهندداشت. (انشاءاله)

بنده‌درباره‌سوابق‌همکارانم چیزی‌عرض نمیکنم.اماآقایان اطلاع‌دارند که‌تمام این آقایان بکار خودشان واردند . چیزیکه‌برای من‌بیشتر اهمیت دارد اینست که این‌آقایان پاك‌هستند.ومن تعهدمیکنم ازاین‌همکاران‌تااین‌ساعت که درحضور شماهستم شخصا چیزی ندیده‌ام و امیدوارم جامعه‌ام این‌طور تشخیص داده‌باشد(نمایندگان-صحیح است.)

ما تحت این شرایط دور هم جمع شده‌ایم‌ومی‌خواهیم نیات‌ذات‌ملوکانه‌را که‌جزخیروصلاح‌ملك‌وملت‌نظری‌ندارند اجرا کنیم(احسنت)

اهل‌دعوا نیستیم

دکتراقبال‌ادامه داد:

ما ازبدوامر گفتیم که اهل جنگ ودعوا وستیزه با هیچکس‌نیستیم . ما بهیچوجه نمی‌خواهیم اختلاف‌طبقاتی ایجاد کنیم و مطلقا نخواهیم گذاشت که‌چنین اختلافی‌ایجادشود(احسنت)

میخواهیم دریك محیط صمیمانه ، گرم، آرام باهمکاری‌وهمراهی این‌بار سنگین راسرمنزل‌مقصودبرسانیم.

نه‌بنده ونه‌هیچیك از همکارانم ادعا نداریم که میتوانیم به تنهائی این‌بار سنگین را بردوش بکشیم، اما تعهد می کنیم که اگرتمام طبقات‌باماهم - کاری کردند وهمراهی نمودند ماهم تحت هدایت وحمایت شاهنشاه‌موفق شویم‌شاید گره‌ای ازکاراین مملکت بگشائیم.

من روزاولی که آمدم برادیو گفتم «باباجون ، شمرخوانی‌را موقوف کن» برادیو گفتم«باباجون ، شعارنده»برای اینکه‌متاسفانه شعار دادن را در این مملکت یکدسته خائن باب کرد (صحیح است).

ومانمیخواهیم‌ازآنها تقلید بکنیم ، گفتم‌بهیچوجه‌من‌الوجوه حق ندارید بکسی‌فحش‌بدهید.

دولت‌مادولت‌فحاش‌نیست، مابا کسی دعوانداریم ، محیط‌صمیمی‌میخواهیم میل‌داریم باصداقت وامانت ودرستی وشاهدوستی‌خدمت کنیم .

معایب کار ...

حالا که‌چنین‌دولتی‌باچنین‌طرزفکری آمده‌است ومیخواهد مهیطرا آماده کند بایستی معایب‌کاررا هم از ابتدا درنظربگیرد ودرصددرفع‌آن‌برآید

برای‌اینکه‌محیط‌آزادی بوجود بیاید بایستی‌فشار هائی که برمردم هست‌برداشته شود باید مردم راآزاد گذاشت‌تابدولت اعتماد کنند، مارااز خودشان بدانند وباتوجه باعتمادمردم بتوانیم‌کار کنیم، بازوروفشارتاباك‌حدی میشود پیش‌برد وتاباك مدتی‌میشود حکومت کرد ولی‌این حکومت نمی تواند ادامه پیدا کند (صحیح‌است ، احسنت).

اعلیحضرت همایونی ، من فرمودند « میخواهم محیط آزادی درست شود، مردم اطمینان داشته‌باشندودرمحیط آزادی‌درحدودقانون زندگانی کنند» این‌لفظ آزادی متاسفانه بعضی‌اوقات سوء تعبیرمیشود.

یکی از بزرگان فرانسه میگوید «ای آزادی چه جنایتها که بنام تو میشود» مااز آنچنان آزادی صحبت نمیکنیم ، ما از آن آزادی صحبت میکنیم که‌تمام مردم‌بتوانندازحمایت مقررات وقوانین برخوردار باشند و قانون‌بالسویه‌اجرا شود ، معنای‌آزادی این‌نیست که‌هر کسی ازصبح تاغروب عربده‌بکشد ، مزاحم‌این و آن‌شود ، بهمسایه‌وکس‌وکارخود تجاوز کند ؛ خیر ، طبق‌مقررات وقانون‌آزادی تا حدی مشروع‌است که مانع آزادی دیگران نباشد (صحیح‌است)

روی این‌عقیده‌ما برای‌اولین‌بار حکومت نظامی‌راملغی کردیم ، وقتی حکومت نظامی‌الغاشد یکعده‌از دوستان‌بمن تلفن کردند که مادام‌حکومت‌نظامی را برداری ، این‌حکومت‌نظامی رانگه‌دار

تبریکات

جناب‌آقای کرجی مدیر کل‌فرهنك استان‌مرکزی انتصاب‌جنابعالی‌را صمیمانه تبریك‌عرض‌نموده وموفقیت‌آنجناب‌را خواستارم .

صادق رئیس زاده

آ-۱۷۷۲

جناب‌آقای دکترجلالی

انتصاب جنابعالی‌ریاست وزارت کشورتبریك عرض‌نموده موفقیت آن جناب‌رادرانجام‌اصلاحات‌خواستارم آ-۱۴۷۳ **فریدون محمدی**

جناب‌آقای دکترمهران وزیرمحبوب فرهنك

افتخاردارد ازطرف فرهنگیان مهاباداانتصاب مجددآنجناب رابمقام وزارت تبریك عرض‌نموده وموفقیت‌آنمقام محترم‌رادراصلاح‌برنامه فرهنگ وایجادمدارس حرفه‌ای و اجرای مبارزه بابیسوادی که موجبات رضامندی خاطرخطیر شاهنشاه فرهنگ پروررافراهم‌نموده است شادباش عرض‌نماید

رئیس‌اداره فرهنك شهرستان مهاباد- محسن

آ-۱۷۴۰

جناب‌آقای مهدیقلی‌صوراسرافیل

انتصاب جنابعالی‌رابریاست اداره حسابداری دانشگاه تهران صمیمانه تبریك عرض‌مینماید، امیداست موردقبول عالی‌واقع‌شود.

آ-۱۶۹۸ **لبنیات صحرا- محسن ذاکری**

جناب‌آقای محمدعبداله کرجی‌انتصاب جنابعالی رابسمت مدیرکل فرهنگ استان‌تبریك عرض‌نموده، امیدواریم درراه خدمت‌بفرهنگ همواره موفق باشید.

آ-۱۷۹۴

عبدالله تبریزی- محمدهادی طوسی- حوادشیبانی نورمحمدصداقت-عبدالکریم‌مرتضوی- مسعودرضوان احمد بشر

حضور تیمسار سرتیپ علی اکبر ضرغام

شورایعالی اصناف نمایندگی از طرف عموم اصناف وابسته انتصاب آنجناب‌را بوزارت گمرکات وانحصارات صمیمانه‌تبریك عرض‌نموده موفقیت جنابعالی‌را بیش‌ازپیش ازخداوند متعال‌مسئلت مینمایند.

رئیس شورایعالی اصناف - مهدی کوشانفر

آ-۱۵۱۷

جناب آقای دکتر اقبال نخست وزیر محبوب

اکنون که طلیعه سعادت ملت ایران با انتصاب نخست‌وزیر دانشمندی همچون جنابعالی باراده پاك اعلیحضرت همایونی‌آشکار گشته جادارد که با تدابیرحکیمانه رفاهی‌درزندگانی‌طبقه ضعیف‌فراهم‌ومقر صدارت خود را در قلوب آنان قراردهید.

رئیس‌هیئت مدیره صنف‌حلواساز و عصار تهران

آ-۱۵۱۳ **محمدعلی حاجی کریم**

بسم‌الله الرحمن‌الرحیم

چون‌شب نیمه‌ماه‌مبارك رمضان‌شب سه‌شنبه ۲۶فروردین مصادف است باشب سال مرحوم‌خلدمقام‌ثقةالاسلام آقای **حاج‌میرزاعلی اکبر واعظ‌تبریزی**طاب‌ثراه روز دوشنبه ۲۶فروردین ازساعت ۸الی ۱۱ بعدازظهردرمسجد مرحوم شیخ عبدالحسین (معروف

اطلاعات

انتقاد

از علی جواهر کلام

مسجدهای تهران

هفته گذشته گزارشی راجع بمسجد های تهران دراطلاعات بود که الحمدالله این شهر یك میلیون ونیمی قریب پانصد مسجددارد ومسجدها روی هم متراکم است! ومامرمضان بهارمسجدها وچنین وچنان است. البته هرآدم عاقلی ازاین خبرها خوشحال میشود که باوجوداینهمه عوامل ضدمذهب واخلاق که خواه ناخواه درمیان مامردم رایج شده بازهم در تهران چندمسجد باقی مانده وعده‌ای هم لااقل درماه رمضان مسجدمیروند .

اما این راهم ناگفته نگذاریم که وضع مسجدهای این شهر بزرك وبقول معروف قبةالاسلام آنقدرها تعریف ندارد و شاید ازمیان همان پانصد مسجدی که یادداشت شده صدی هشتاد آن دایر نباشد وباستثنای دوسه مسجد مشهور مثل مسجد سپهسالار ومسجدشاه ومسجدجامع و چندمسجد تازه‌ساز باقی مسجدها ازهر جهت اصلاحات میخواهد مثلا درتهران دومسجد بنام سپهسالار هست یکی مسجد سپهسالار جدید که بانی آن میرزا حسین‌خان سپهسالارقزوینی بوده ودیگر سپهسالارقدیم که ازآثارخیریه مرحوم محمدخان سپهسالارقاجار وواقع در انتهای پامنار میباشد این مسجداخیر یك جنبهٔ مهم تاریخی دارد زیرا آیةالله سید عبدالله بهبهانی بانی مشروطیت ایران دراین مسجد نمازمیگزاردند و مرحوم حاج شیخ مهدی معروف بحاج سلطان ازوعاظ وخطبای نامی آزادی راجع بمظالم مستبدین و دیکتاتورها مخصوصاً درماه‌های مبارك رمضان در آنجا نطق ها مینمودند و خطابه ها میخواندند ومسجدمزبورعلاوه براینکه خانه‌خداست ازنظر واژگون ساختن حکومت ظلم واستبداد مزیت خاصی داشته است حال برویدووضع اینمسجدرا ازنزدیك به‌بینید که ناچه‌اندازه احتیاج باصلاح دارد بالاترازمسجد سپهسالار مسجد دیگری دروسط پامنار است که تقریباً ویرانه شده است پائین تر از مسجد سپهسالارقدیم مسجدحکیم‌هاشم بهمان‌حال وروز است درخیابان باب همایون مسجدی بنام مادرشاه هست که ازسی چهل سال قبل سقف این مسجد ویرانه‌مانده وجلوی آنرا تیغه کشیده‌اند مسجدسید ولی ومسجد سیدنصرالدین وچاله‌حصار وقسمتی ازامامزاده زید وغیره‌هم بهمین‌وضع است حتی همان مسجدسپهسالارجدیدهم که مثلا چشم و چراغ همه مسجدهاست اصلاحات بسیاری میخواهد ازآنجمله قسمت آبریز آن که ازصدسال پیش بهمان وضع باقی‌مانده وهیچ تغییری نکرده است ساختمان قسمت زیر گنبد از مدتها پیش متروك مانده است. لابد میگوئید فرض هم که شبستان زیر گنبد را تعمیر کردند وفرش انداختند کسی که مسجد بیاید کی‌است چون‌همان قسمت‌های دایر هم‌ازحیث نمازگذار بایرمانده‌است؟ این‌حرف درست است‌امابابد دیدچرا اینطورشده چرامردم مسلمان اینشهر ازمسجد گریزانند؟ اگرفرنگی‌مآبی مانع‌مسجدآمدن است که‌خودفرنگی هایش‌ازهرملت دیگربمعبد میروند. فرض که‌ما تقلیدچی آنهاهم باشیم‌چرا کارهای‌خوبشان‌را تقلید نکنیم چرا احترام‌بشعائردینی وخداشناسی را از فرنگیها یادنمیگیریم؟

دانشمندان روان شناس میگویند (وراست‌هم میگویند) که توجه بیك مبداءکلی واعتقادبخدا غریزه انسانی است وهیچگاه‌ازبشرجدانبوده ونخواهد شد این‌حرف کاملا صحیح‌میباشدچون بچشم‌خوددیدیم که‌دربعضی از ممالك باتمام‌قوا برضد این غریزه کوشیدند مبارزه کردند ولی‌تیرشان به سنگ خورد ناچار سپر انداختند ونتوانستند مردم‌را ازعقیده‌ونظری که‌مایه‌آسایش جان آنهاست بازدارند بااینوصف پر واضح‌است که‌ایرانی باآن‌جنبه‌حقیقت خواهی وروح‌معنوی نمیتواندازمسجد ودین‌وایمان بحق‌برکنار باشدواینکه امروزمسجدهای ماآن‌هم در پایتخت اینطورازحیث ظاهروباطن کسادمانده برای آن‌است که‌دراین نیم‌قرن‌اخیر ایران گرفتار یك بحران اخلاقی‌شده آنچه‌خودش داشته ازدست‌داده وچیز تازه‌ای هم که بدرد دنیاوآخرت بخوردبدست نیاورده است‌شخص مطلعی میگفت که غالب لیسانسیه‌ها وضو گرفتن نمیدانندبنده عرض کردم که‌علاوه برآن نمیتوانند یك‌جمله صحیح‌بزبان خارجی حرف بزنند مثل‌اینکه خیام‌برای امروز ما فرموده‌است. نه‌لایق مسجد ونه‌درخورد کنشت‌ـ نه‌دین ونه‌دنیاونه‌دوزخ نه‌بهشت.

ماوخوانندگان

بازرگانان صادر کننده

کرك بزطی‌نامه مبسوطی اظهار می‌دارند که کالای‌مزبوردرآمریکا بازاری داشت ولی‌دوسال است که بازارآن‌از دست‌رفته وصادر کنندگان در نتیجه متوقف‌شده‌اندولی کمیسیون‌ارزتوجهی باین‌جریان نامطلوب‌ندارد تقاضامی‌شود کمیسیونی ازنمایندگان مقامات صالح مانند بانك‌ملی‌ـ اداره‌بازرگانی و موسسات اقتصادی آمریکائی مقیم ایران تشکیل شود و دراین موضوع رسیدگی‌نماید تاصحت اظهارات ما معلوم گرددوازفشاربی مورد کمیسیون ارزرهائی یابیم.

عده‌ای ازوجوه اهالی

زنجان تلگراف کرده‌اند که‌شهربانی زنجان در دستگیری سارقین و رفع اضطراب و نگرانی عمومی توفیقی حاصل نکرده تقاضای اقدام فوری داریم .

آقای دکتر حکیم زاده مقیم‌مرندمینویسد:

۱ـدراین شهرعده‌ای‌زن و کودك بر خلاف مقررات قانون کار ساعت‌های متوالی درکارخانه‌های قالی‌بافی باهزار زحمت‌کارمیکنندازوزارت‌کارمیخواهید مقررات‌کاررادر اینجا مجری کند

۲ـ قانون پنج‌درصد تخفیف برای عمران دهات بهیچوجه دراین نواحی اجرانمیشود لازم‌است مالکین‌رامجبور باجرای آن‌بکنند.

۳ـ یکی ازمالکین‌مرند درمنتهی‌الیه رودخانه باغ ومزرعه دایر کرده وباینطریق مسیرسیل رابن بست کرده بقسمی که‌مردم‌مرندپیوسته‌درمعرض‌خطر سیل هستندازمقامات‌مربوط‌خواهید به سیل‌گیر این شهر توجه کنند

آقای جعفر ناهیدی

دبیراتحادیه زنبورداران‌مقیم‌چهارصد دستگاه‌کاشی۱۷۷ مینویسدچندی‌پیش درروزنامه‌اطلاعات شرحی راجع‌بآفت کندوهای‌عسل‌خونسارند کرداده شده بوداینك برای مزیداطلاع یادآوری میشود که تاکنون هیچ نوع اقدامی برای رفع این‌آفت بعمل‌نیامده ودر نتیجه دوپنجم کندوهای زنبورخونسار ازبین‌رفته‌است.

***

این‌آقا که خواهش نمودنامش‌افشا نشود گله کرد که بعضی‌ازتماشاخانه‌ها مردم‌را دریکساعت‌معین‌دعوت‌میکنند ومردم‌هم بااطمینان‌باین‌وعده ساعات کارخودرا تنظیم‌میکنند و بتماشاخانه میروند ولی اولیای‌این تماشاخانه ها بهیچوجه درقید ساعت‌شروع وپایان نمایش‌نیستندوباینجهت اوقات‌تماشاچیان ضایع‌وبرنامه‌کار وزندگی آنهامختل‌میشود عجب‌اینست که‌اعتراض‌مردم‌دراینگونه مواقع‌در حکم گناه نبخشودنی‌است! چندشب‌پیش یکی‌از تماشاخانه های معروف نزدیك یکساعت‌دیرتراز‌موقع مقرر شروع نمایش کرد و همینکه یکنفر ازتماشاچیان باین بی‌نظمی اعتراض نمود اورا باحضور وبحمایت پاسبان‌نگهبان با کتك‌وبوضع مفتضحی از تماشاخانه بیرون کردند و همهٔ تماشاچیان‌راازاین‌بی‌انصافی متاثرساختند.

***

سلام آقای‌شفقی درایام‌نوروزجای شما خالی‌درمسافرت شمال‌مخصوصادربندر پهلوی‌بودم، ۱۵سال‌بود که‌این‌شهررانديده بودم‌بخاطرزیبائیهائی که‌از۱۵سال‌پیش‌در این‌شهرسراغ داشتم امسال فرصتی بدست‌آمد وبآنجارفته‌ولی ایکاش‌نرفته بودم‌زیرااز آنهمه‌زیبائیهاودرخشندگیها اثری‌نبود ،این(عروس‌شهرهای‌ایران) بروزی‌افتاده‌است که‌گوئی خاك‌غمهای دنیا را برویش ریخته‌اند درو دیوار بولوار فروریخته‌واز گل‌و گلکاری‌خبری نبودیل‌غازمان نمیدانم‌چندماه‌یاچندسال است که شکسته‌وتعمیرات آن دردست انداز تشریفات اداری افتاده است ماهیگیران‌فقیر آنجاآرزومیکردند که یك‌ماهی برای آذوقه عائله‌خودبدست آورند ولی‌برلب آب حیات‌از عطش میسوختند

دام‌داران میگفتند که‌قسمتی‌از گله‌ها ازبیماری سل‌ازبین‌رفته‌وقسمتی‌بیمارند وهیچکس‌هم بفریادما نمیرسد ۰راه شوسه‌رشت‌و پهلوی در شرف انهدام است،ازتنگی‌معیشت‌مردم آنجادیگر چه‌عرض کنم۰خلاصه بایدبگویم که ماوارث‌خوبی نیستیم‌نه‌تنها برآنچیزی که‌مامارث رسیده است چیزی زیاد نمیکنیم‌بلکه‌همان‌مال‌موروثی‌راهم‌نیست‌و نابودمیکنیم !!!

جعفرخان جهانگرد در بنگال

علت فرار ساعت

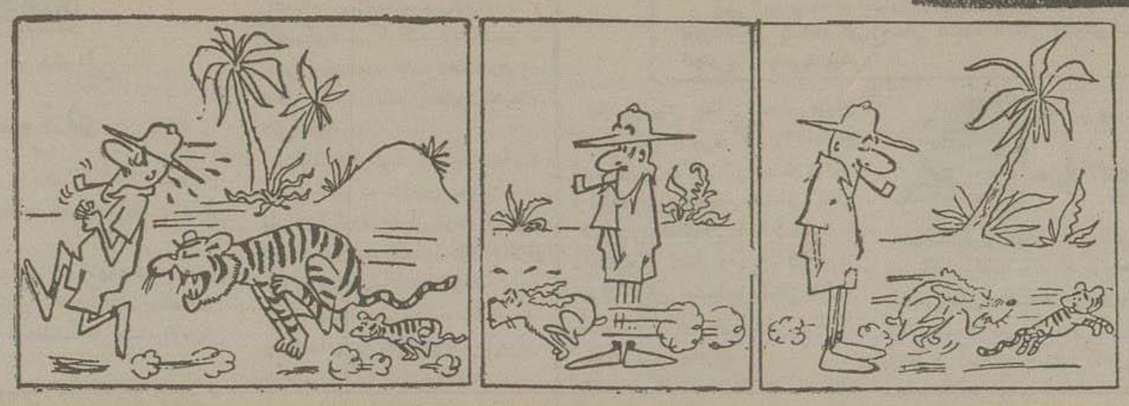

ازاینجا وآنجا

چگونه بایك‌فرمان شاهزاده‌شد

متجاوز ازیکقرن‌پیش‌«ویکتوریا» ملکه بزرك انگلستان تصمیم گرفت نامزد خود «آلبرت» را که ازنژادآلمانی‌بود به‌لقب « کینگ کونسورت » (درانگلستان طبقهٔ اناث خانوادهٔ سلطنتی‌نیز میتوانند برتخت‌سلطنت‌جلوس کنند. البته شوهرملکه حق‌دخالت درامور کشوررا ندارد وبدین جهت باو لقب شاهزاده ندیم یا شاهزاده مونس که همان کونسورت است میدهند) نماید ولی«ملبورن» نخست‌وزیروقت باالحاح والتماس بملکه گفت«ترابخدا بملت‌انگلستان یاددهید که میتوان‌بایك‌فرمان کسی‌را شاه کرد چه‌آنوقت ملت راه مخالف‌آنرا نیز یادخواهد گرفت.

باوجودآنکه ملت‌انگلستان بسنن‌قدیمی‌خود احترام زیادی‌میگذارند ولی‌دردوهفته پیش‌ملکه الیزابت نبیره ملکه ویکتوریا با رضایت «هارولد ملك‌میلان» نخست‌وزیروقت فرمانی‌بدین‌مضمون‌صادر کرد که شوهرش «.... عالیجناب دوك ادینبورك ازاین‌ببعد والاحضرت‌شاهزاده‌فیلیپ دوك‌ادینبورك نامیده شوند...»

البته چون‌فیلیپ ازخانواده سلطنتی‌میباشد صدور چنین‌فرمانی تولید اشکالاتی‌نخواهد کرد وبعلاوه‌میگویند که ملکه باصدورچنین فرمانی‌خواسته درتحبیب شوهرخویش که طبق‌شایعاتی بین‌آنها کدورت حاصل‌شده‌بودقدمی بردارد.فیلیپ اصلا ازخانواده سلطنتی‌دانمارکی‌شلسویك‌هولشتین‌سوندربرك‌ـ گلوگرمرك میباشد که نژادآنها آلمانیست ودرحال حاضر بریونان سلطنت میکنند. پس‌ازآنکه فیلیپ‌به‌تابعیت برتانیا درآمدوباالیزابت ازدواج‌نمود جرج‌ششم پادشاه برتانیا باو لقب دوك‌داد بااین شرط که اونیزمانند سایر دوك‌های‌خانواده سلطنتی«والاحضرت»خوانده‌شود ولی‌مردم اوراشاهزاده‌فیلیپ میخواندند وحتی‌خود فیلیپ‌نیز بطوریکه گفته‌بود ازشاهزاده فیلیپ بیشتراز والاحضرت دوك‌ادینبورك خوشش‌میآمد وترجیح‌میداد که اورا بااسم کوتاه‌تر صدا کنند۰ این‌موضوع‌حتی برای‌ناشرین‌مطبوعات‌درباری‌نیزتولید شك‌وشبهه نموده بود که اسم‌فیلیپ‌را «پرنس» بنویسند یابدون‌آن.

اکنون بااعطای‌این‌لقب تمام اشکالات‌موجوده مرتفع‌شده ولی‌هنوز در ردیف خانوادگی‌جانشین تاج‌وتخت انگلستان مقام سی‌امرا اشغال‌میکند ۰ ولی‌درمراسم رسمی که ملکه حضورداشته باشد شاهزاده فیلیپ بدنبال‌ملکه بوده‌ودرغیبت‌او بنمایندگی‌ملکه‌درمراسم‌رسمی‌شرکت‌خواهدنمود. « ازتایم »

ساعت برای سگها

آخرین‌مد سال‌جاری بستن ساعت مخصوص‌بگردن‌سگهااست که‌درلندن معمول‌شده‌است

یکی‌ازکارخانجات انگلستان پس‌از تبلیغات‌زیاد موفق‌شده‌است محصولات خودرا که عبارت ازهمان (ساعت‌های مخصوص‌سگ)میباشد رواج‌دهد،اکنون اکثرخانواده‌های انگلستان بگردن سگهای‌خودساعت‌بسته‌اند،هرموقع‌خانمی درلندن‌باسگ خودبگردش‌می‌رودودیگر لزومی‌ندارد که ساعت‌مچی خودنگاه کرده ازوقت مطلع‌شود بلکه‌بگردن سگ‌خود مینگرد!

داستان‌هفته

داستان‌هفته گذشته‌جرائدپاریس‌بقرارذیل است:دو کودك‌باهم‌صحبت‌میکردندیکی گفت:من۵سال‌دارم. توچندسال‌داری؟ مخاطب‌اوجواب‌داد:نمیدانم گفت:عجب خوب بگوببینم‌احساس‌علاقه‌بدختران میکنی؟ پاسخ‌داد:نه،هنوزچنین‌احساسی نکرده‌ام.او گفت:دراین‌صورت‌سن‌تومعلوم شد، چهارسال‌داری زیرا اگرمثل‌من۵ ساله‌بودی‌درخوداحساس‌علاقه‌بدختران میکردی!

تصادفات درشهرپاریس

طبق آخرین آماری که تهیه‌شده‌است درشهر پاریس‌بیش‌از ۹۰۹۵۶۹ وسیله نقلیه درحرکت‌میباشند .تعدادماشین ها درسال ۱۹۵۰ ۴۲۰٫۰۰۰ بیشتر نبود ودرمدت ۶سال‌بیش‌از دوبرابر افزایش‌یافته است. اداره راهنمائی و رانندگی پاریس مدعی‌است درمقابل این افزایش تعداد ماشین نسبت بسال ۱۹۵۰ میزان تصادفات نسبت به۶سال قبل‌فقط ۳۰درصد بیشتر بوده‌است...

تختخواب لوئی شانزدهم

مسافرت‌آینده‌ملکه‌انگلستان‌وشوهرش شاهزاده‌فیلیپ به‌فرانسه‌مشکل‌بزرگی برای‌دولت فرانسه‌ایجاد کرده‌است۰

دولت‌فرانسه برای‌تهیه‌تختخوابی‌جهت خواب شاهزاده فیلیپ شوهر ملکه انگلستان‌بااشکال بزرگی روبرو گشته است‌زیراوی‌دارای‌قامت‌درازی‌درحدود ۱۸۵سانتیمترمیباشد وتختخوابی‌باین بلندی‌وجودندارد .

بالاخره پس‌ازمطالعات‌زیادی که‌بعمل آمدقرارشدبرای‌خواب‌شاهزاده‌فیلیپ ازتختخواب‌لوئی‌شانزدهم استفاده‌شود. هنوزآماده‌ساختن‌تختخواب لوئی‌شانزدهم جهت شوهر ملکه انگلستان قطعی نشده‌است .

حراج تاج

قراراست‌درپائیزآینده‌تاج‌ملکه‌فریده ملکه‌سابق‌مصر وتاج شاهزاده‌شویکار شاهزاده‌معروف مصری‌دریك‌حراج‌علنی بفروش برسد .

همچنین دراین‌حراج ،تمبرهای‌پست وکلکسیون پول ومدال و قوطی‌های خالی‌سیگارو کبریت‌وتیغ که‌ازگرانبها ترین اشیاءقیمتی فاروق‌پادشاه سابق مصر محسوب میشد بمعرض فروش گذاشته شود.

بزودی‌یك‌کاتالوك ازعکسهای‌اشیائی که‌درحراج‌بفروش‌خواهدرسید تهیه‌و درخارج کشورمصرنیزتوزیع‌خواهدشد تاعلاقمندان‌بتوانند درحراج شرکت کنند.

جدول کلمات متقاطع شماره ۶۰۱

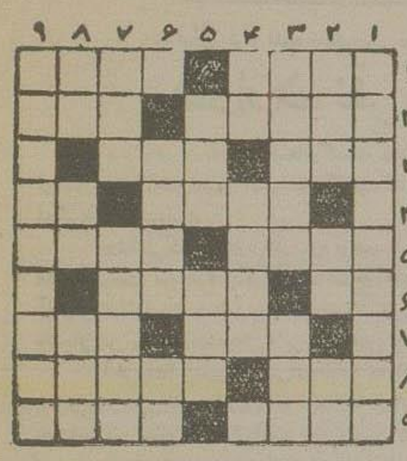

افقی: ۱ـنوع‌وظیفه اش‌ازهمه‌معروفتراست ـدرفیزیك‌آنرا ازنتایج حرکت میدانند ۲ـ کشوری‌دراروپاـدرویش عقیده‌دارد که‌اومیرساند ۳ـ گذرگاه‌ـ بعد از سرطان‌نوبت آن‌میرسد ۴ـ میگویندعمررازیاد میکند ولی‌آدمرابیاد گذشت‌عمرمیاندازد ـ ۵ـ گردن‌ـ خیاط‌ـ سخن بی‌معنی وبی‌اساس ۶ـ مظهر سرجنباندن و نفهمیده تصدیق کردن ونسنجیده براهی بدنبال‌دیگران‌رفتن‌ـ ۷ـ اخوی کوچك اکبرآقاست ۸ـ پارچه کلفتی که از پشم‌یا کرك‌میمالند‌ـ مانند ۹ـ در کتاب‌لغت‌بمعنی داخل کرده داروی مایع دربدن‌باآب‌دزدك‌هم‌آمده است!ـ یافتنش‌را بدم در کشیدن هم تعبیر کرده‌اند ۹ـ بی‌قیدوبی‌بندبارـ خنجر.

عمودی: ۱ـاز بازیهای بسیارشیرین‌قبل ازازدواج ۲ـ بیدادگری‌ـ درخت شراب!ـ چهره ۳ـ اکنون درآن‌بسرمیبرید ولی‌فردادیگرهرگزآنرانخواهید دیدـ ازانواع‌شیرینی ۴ـ ضمیریست‌ـ ماهش‌بنیمه‌رسیده‌است ۵ـ شاعر آزاده درحصارش‌از دل‌چونای نالیده‌است‌ـ درفرنگستان آنراهم‌میخورند ۶ـ راستجو بلندمانند ستون‌ونیزه‌ـ اثر ۷ـ خدارحمتش کند!ـ فراغت‌وسکون ۸ـ حرف اضافه‌ـ دور کردن گیاهان وعلفهای هرزه‌از کشتزارـ بازدیدسپاه ۹ـ سلیقا شترش‌هم معروف‌بود ولی‌حالا فقط‌سردرش‌رامیشناسند.

حل جدول شماره ۶۰۰

افقی : ۱ـهیمالیا ۲ـمشت‌ومال ۳ـزاله‌ـ کمر ۴ـمرـ ماـ وراه ۵ـ زمستان ۶ـ نودـ نهـ از ۷ـ اسبـ سلب ۸ـ کیمیاگر ۹ـ تخت‌روان۰

عمودی: ۱ـهارمونیکا ۲ـ ارز ۳ـ مهـ مهـ ندامت ۴ـ اش‌ـ مهـ سین ۵ـ انگلیسی ۶ـ بوم‌ـ خمـ کر ۷ـ امرودـ سرو ۸ـ ریال ۹ـ گل گاوزبان.

نوزاد شما برای شروع یك زندگی صحیح

احتیاج به کلیم دارد!

شیر کلیم خالص وسالم است‌وبوسیله اطباء برای تغذیه نوزادان توصیه میشود کلیم ازبهترین شیر تازه کاوساخته شده و محتوی کلیه موادغذائی است که برای‌رشد ونمو کودکان‌ضروری‌میباشد کلیم‌سهل‌الهضم است ومصرف آن‌هیچگونه زحمت‌وعوارضی ایجاد نمینماید .

همین امروز کلیم راکه جزئی‌شیر برای کودکان ومصارف دیگر خانوادگی است خریداری نمائید .

حاوی ویتامین «د»

بهترین شیر KLIM

آ ـ ۱۶۷۲

((کارخانه یخ‌سازی))

چنددستگاه ماشین یخسازی سه‌تنی وپنج‌تنی برقی وغیربرقی ساخت عالیترین ومعروفترین کارخانه‌های انگلستان بنام«سترن» قریباً وارد بندر ایران میشود.

طالبین وعلاقه‌مندان میتوانند به:

تجارتخانه احمدحاجی علی کتبی ـ خرمشهر

مراجعه فرمایند. آ ـ ۱۲۷۶ ۳ـ۳

مهندس فرهمند

طرح‌نقشه‌و حساب فنی ساختمان بهجت‌آباد ـ خیابان زمرد کاشی ۱۵

آ ـ ۸۷۱ ۰ ۴ـ۲۰

(فندق‌العسکرین)

مهمانخانه نو

بهترین ساختمان جدید وسائل آسایش واردین‌محترم ازهرجهت آماده میباشد

کاظمین درب قبله

(جابرواحدی)

آ ـ ۲۱۲ ۱۴ـ۲۰

آ ـ ۱۶۷۴

شرکت اجرفشاری امین

باحسن شهرت بیسابقه و کالای ممتازومرغوب خود ارزش وزیبائی ساختمانهای شمارا چند برابر میسازد. سازنده انواع آجرفشاری‌ـ بهمنی. بهنازپرسی (۶سانتی قرمز) ـ بهمنی پرسی ـ فرناز (۳ سانتی قرمز) قزاقی سفید وسایر مصالح ساختمانی بخصوص گچ وآهك.

برای دادن سفارش کلی وجزئی بدفتر کارخانه شرکت آجر فشاری امین ـ اول خیابان فردوسی‌ـ پاساژ فردوسی‌ـ تلفن ۳۳۶۵۹ یا کارخانه‌تلفن ۲۰۱۱۵ مراجعه‌فرمایند. آ ـ ۱۷۱۲ ۱ـ۵ (کانون طوطی)

آگهی ازمجلس شورای ملی

حسب‌الامر مقام‌عالی ریاست مجلس‌شورایملی درتعقیب آگهی سابق باطلاع‌عموم مراجعه کنندگان میرساند که برای‌جلوگیری ازتضییع‌وقت و رفع‌انتظار متظلمین‌شکایات ونامه‌های تقدیمی بمجلس درصورتیکه فاقدامضا نشانی روشن وبارونوشت عرضحال باشد که بمقامات‌دیگر نوشته شده‌است قابل اقدام نخواهدبود .

رئیس اداره‌دبیرخانه‌مجلس‌شورایملی ـعنقا

۲ـ۲ آ ـ ۱۶۴۸

آ ـ ۱۷۵۰

اگهی مربوط بکلاس تربیت مادر

چون کلاس تربیت‌مادر تشکیل‌یافته لذابکلیه بانوانیکه در کلاس‌مزبور نام‌نویسی‌نموده‌اند اعلام میشود که برای شرکت در کلاس‌روزهای‌شنبه و ۲شنبه وسه‌شنبه وچهارشنبه ازساعت۲ تا۵بعدازظهر سازمان جوانان شیرو خورشیدسرخ واقع‌درخیابان‌ناصرخسرو جنب دارالفنون‌مراجعه نمایند.

۲ـ۲ آ ـ ۱۵۲۸ جمعیت شیروخورشید سرخ

تجدیداگهی مناقصه حمل ونقل

صندوق مشترك ایران وامریکا برای توسعه‌امورفنی واقتصادی ارسال باروسر ویس حمل‌ونقل هیئت عملیات اقتصادی امریکا درایران و صندوق مشترك اصلی ودفتر خدمات مشترك و قسمتهای دیگر خود را در داخل ایران بین‌خرمشهر وبندر شاهپوروبندر معشور ومقاصد داخلی به مناقصه واگذار مینماید .

شرکت کنندگان میتوانند اوراق چاپی ومشخصات مربوطه‌را ازشعبه خرید صندوق مشترك اصلی واقع درخیابان آبان اطاق‌شماره۳۰۳الف از ۲۶ فروردین ۳۳۶ تا۲۹فروردین۳۳۶ بین ساعت ۸صبح تا ۵بعدازظهر دریافت نمایند.

مدیرعامل صندوق مشترك اصلی

۲ـ۲ آ ـ ۱۵۳۴

آگهی فروش شیشه

شرکت سهامی معاملات خارجی شیشه ۲میلی‌بلغاری لهستانی‌روسی‌و وبلژیکی رااز قرارهرمترمربع از۸۵ریال تا۱۳۵ریال وشیشه۳میلی‌لهستانی روسی وبلژیکی راازقرارهر مترمربع ۱۳۵ریال‌تا۲۰۰ریال به‌تناسب‌نوع‌وطول شیشه‌طبق‌صورتی که‌درفروشگاه‌شرکت‌واقع‌درپنگاه‌طوس‌دوبروی گمرك‌تهران موجوداست‌بفروش میرساندبخریداران ۵۰صندوق‌وبیشتر ۳درصدتخفیف‌منظور میگردد .

۲ـ۳ آ ـ ۱۶۶۲ شرکت‌سهامی معاملات‌خارجی

در پایتخت ما چه میگذرد؟

بدنبال پرونده متهمین سوءاستفاده ممیزی وزارت دارائی

دوازده نفر بازداشت میشوند

بدنبال خبری که درشماره‌های گذشته درباره متهمین سوءاستفاده درامر ممیزی وزارت دارائی وبازداشت یکی ازمامورین منتشر شد امروز کسب اطلاع گردید که اقدامات تازه‌ای دراین باره بعمل آمده ودستور بازداشت چند نفر دیگر نیز صادر شده‌است •

درتماسی که باآقای فرشاد بازپرس شعبه۲ ونماینده دیوانکیفر حاصل گردید نامبرده اظهارداشت: «چون قضیه مهم است قطعاً عدهٔ دیگری بازداشت خواهند شد» درباره عده این متهمین که دستور بازداشت آنان صادر شده است آقای فرشاد اظهارداشت: «این عده بالغ بر ۱۲ نفر می‌باشند واکنون مأمورین درصدد بازداشت آنها هستند کارهای مقدماتی این پرونده درشعبه۲ بازپرسی خاتمه یافته‌است •»

آخر وقت امروز پرونده برای مطالعه وملاحظه آقای بشیر فرهمند دادستان دیوان کیفر ارسال گردید • باین ترتیب ضمن تعقیب این پرونده ابتدا سه نفر بازداشت شده وباقید کفیل آزاد گردیدند• آخر وقت روز پنجشنبه نیز شخصی بنام حسین مقدم بازداشت شد که خبر آن درشمارهٔ دیروز منتشر گردید واکنون نیز دستور بازداشت ۱۲ نفر ازمتهمین نیز صادر شده ودرمورد اتهام آنها دلایل کافی جمع آوری گردیده‌است•

سارق چگونه بدام افتاد

رادیو مسروقه دررادیوفروشی کشف شد

چندی قبل آقای حسین منجمی کارمند وزارت فرهنگ باتفاق خانمش بخارج شهر رفت ودرغیاب اودزدان چندتکه فرش وگلدان وچراغ ورادیو ازمنزلش بسرقت بردند•

وی فوراً بکلانتری محل مراجعه کرده وجریان راباطلاع مأمورین رساند• پریشب هنگامیکه آقای منجمی از کوچه پشت شهرداری عبورمیکرد با کمال تعجب رادیو خود را در یکی ازمغازه‌های آن حدود دید فوراً بداخل رادیوفروشی رفت وجریان راباصاحب آن درمیان گذاشت ووی گفت که رادیو راچندروز پیش ازمرد خورده فروشی خریده‌است.

رادیوفروش فوراً بوسیله مأمورین بکلانتری ۱۸ جلب شد وبانشانیهائی که دادسارق رادیو واثاثیه دیگر بازداشت گردید•

مردی که اسکناسهای منسوخ را تغییر میداد

درداد گاه بسه ماه زندان محکوم شد

ازچندی قبل شکایاتی بکلانتریها میرسید که اشخاص شیادی بااستفاده از عدم اطلاع مردم اسکناسهای منسوخ وغیررایج را باتغییراتی خرج میکنند. مامورین درتلاش بودند تامرتکبین این عمل رادستگیر سازند•

چندی قبل زنی ناله کنان بکلانتری شکایت بردواظهارداشت: «جوان ۲۵ ساله‌ای اسکناسی بمن داده‌است که نمی‌توانم آنراخرج کنم• بالاخره بانشانیهائی که این زن دراختیار مأمورین گذاشت معلوم شد جاعل قصد مسافرت برشت داشته‌است وبااطلاعی که بکلانتری کرج داده شدجوان مزبور دستگیر وپس از بازرسی بدنی مقداری اسکناس ازاو بدست آمد که مجرمیت وی رامحرز میداشت متهم که نامش حجت‌الله بهروزی است ازدادگاه کرج بدادگستری اعزام گردید وپرونده وی پس ازطی مراحل اولیه صبح امروز درشعبه۹ دادگاه جنحه بریاست آقای باقرزاده موردرسیدگی قرار گرفت وچون شاکی خصوصی رضایت کتبی اعلام نموده بودمتهم ازجنبه عمومی به ۳ ماه زندان محکوم شد•

اجساد مقتولین بامریکا حمل میشود

بطوریکه ازاداره پزشکی قانونی کسب اطلاع گردیده‌است اجساد مقتولین آمریکائی که درحادثهٔ بلوچستان کشته‌شده بودند برای خروج از کشور وتحویل به بستگان هریك پس ازانجام تشریفات لازم ومومیائی نمودن آنها ازادارهٔ پزشکی قانونی بمهرآباد انتقال داده شد•

مردی که درکوبه میدزدید

دیشب درخیابان سی‌متری پاسبان پاس محل مردی راکه از کوچه‌های تاریك آن حدود عبورمیکرد دستگیر ساخت•

مردمزبور یوسف فرج پورنام داشت ودرتحقیقاتی که در کلانتری ازوی بعمل آمد معلوم شد که بادزدیدن درکوبه خانه‌ها امرارمعاش میکند• یوسف مدتهااست که باین کاراشتغال دارد•

وی دربازجوئی اظهارداشت: «من خیال داشتم درکوبه کلیه خانه‌های چهارراه عباسی وخیابان سی‌متری راکنده یك دکان ریخته گری باز کنم وسپس برای همیشه ازدزدی دست بردارم•»

یوسف اکنون درزندان بسرمیبرد وپرونده امرموردرسیدگی است•

پانصد پرونده

بقرار اطلاع تاامروز پانصد پرونده‌از پرونده‌هائی که درشعبه بازپرسی دادسرای فرمانداری نظامی موردرسیدگی قرار گرفته‌بود بعلت الغای فرمانداری نظامی بدادسرای تهران فرستاده شده وامروز آقای سرهنگ پورآذر دادستان سابق فرمانداری نظامی بخبرنگارما در دراینمورد اظهارداشت که ممکن است پرونده‌های دیگری نیز باشد که درصلاحیت دادستان ارتش بوده باین دادستانی ارسال گردد•

شیره‌ایها دوره داشتند

مدتی قبل چند نفر ازمعتادین که وضع رانامساعد دیده‌بودند پس ازمشورت با یکدیگر تصمیم گرفتند عملیات شیره‌کشی رابطوردوره ادامه دهند وهربار درمنزل یکی ازمعتادین مشغول کشیدن شیره شوند•

ابتکار اینکارمربوط بزنی موسوم به سیندزهرابود که منزلش دریشت بازار تجریش قرارداشت. از دوماه قبل این عده ده نفری هرچندروز منزل یکی از آنان مشغول شیره کشیدن بودند•

روز گذشته نوبت به‌سید زهرارسیده بود که مأمورین کلانتری تجریش موفق شدند جریان را کشف نمایند•

کلیه معتادین دستگیر ومقداری شیره وادوات جمع آوری شده پس ازتکمیل پرونده بدادسرای تهران فرستاده شد•

دستگیر شدگان

دربیست وچهارساعت اخیر ۳۴ نفر بجرائم مختلف بدادگاه، ۷ نفر باگاهی ۱۲۶ نفر درائر منازعه بدادسرا و ۱۴ نفر باتهام دزدی وبدگمانی بوسیله مامورین کلانتریها دستگیر وباداره آگاهی فرستاده شدند.

تصادف اتومبیل

* روز گذشته کامیون شماره ۱۳۱۷۵ که راننده آن اسمعیل تدکچی نام داشت ازخیابان خراسان برضاتهرانی تصادف نمودواورا بسختی مجروح ساخت •

اکنون وی دربیمارستان امدادی بستری است وپرونده از کلانتری ۶ بدادسرای تهران فرستاده شده‌است•

کتب درسی وتصمیم وزارت فرهنك

پس ازدرج مقاله انتقادی مانحت عنوان: (مشکل کتب تحصیلی) آقای احمد سعادت که ازناشرین باسابقه کتب دبستانی هستند نامه‌ای بعنوان اعتراض برنوشته ما نگاشته اند که بدرج آن مبادرت میشود:

چند روزپیش مطالبی تحت عنوان مشکل کتب درسی درآن روزنامه درج شده بود و مفادش این بود که وزارت فرهنگ میخواهد چاپ وصحافی وپخش کتب شش ساله ابتدائی را باکمك سازمان شاهنشاهی انجام دهد و کتابفروشها وکارگران چاپخانه وصحافی‌ها را از کار مشروع خود بازدارد و برتعداد بیکاران کشور بیافزاید.

اینجانب که یکی ازافراد صنف کتاب فروش کشورهستم برای حفظ حیثیت خودوهم صنفان خود درمقام دفاع برآمده وتقاضای درج این مختصر رادارم بنده نمیتوانم بفهمم که چندین هزار مجلد کتاب مخفیانه چطورچاپ وپخش میشود آیاتمام ناشرین کتب ابتدائی خائن هستند یاشخص مخصوصی. کتابی راکه بدست آقای جمال امامی داده‌اند ساخته وپرداخته معاندین مابوده‌است متاسفانه‌من چنین کتابی راندیده‌ام‌ولی برفرض که‌شخصی مرتکب چنین خطائی شده بروزارت فرهنگ است که خاطی را تعقیب نماید نه اینکه کسب وکاردیگران را ازدستشان بگیرد یك صنف رانابود

فدای چند نفر کردواما درباره نامرغوب بودن کاغذ کتابها باید تذکر بدهم که کتابفروشان رعایت حال مردم بی‌بضاعت رانموده‌اند مردمی که حتی بکریال هم درزندگی آنها موثراست کتابفروشها دونوع کتاب چاپ کرده‌اند کاغذ کاهی ارزانتر وباغذ اسفید قدری گرانتر بفروش رسیده‌مورد بهمرفته صدی سی تاصدی پنجاه ارزانتر ازقیمت کتابهای وزارت فرهنك بوده است .

اگرما کتاب نامرغوب چاپ میکردیم وگران میفروختیم مقصر بودیم ولی چون مردم بمیل خود کتاب نامرغوب رامیخرند تا تقصیری نداریم وماراخیانتکار نمیشود گفت.

کتب درسی اغلب ممالك اروپائی با کاغذ نازك وچرك چاپ میشود زیرا کتب درسی بیش ازشش هفت ماه برای محصل قابل استفاده نیست،

در کجای دنیا همه‌ساله مطالب کتابها راتغییر میدهند ومیلیونها تومان بیك صنف ضرر میزنند وزارت فرهنك باید یکسال قبل تصمیم خود را بکتابفروشان ومردم اعلام کند.

براثر این تصمیم وزارت فرهنك چندین میلیون تومان بکتابفروشها ضرر زده و میلیونها کتاب باطل شده که بهیچ درد نمیخورد درانبارها انباشته گردیده است.

کتب دبیرستانی

وامادرباره کتب دبیرستانی باید متذکر شوم ناشرین کتب همه ساله ازاوایل اردیبهشت شروع بچاپ وتهیه کتاب مینمایند تابرای شهریورماه حاضر باشد درسال ۳۴ کلیه کتب دبیرستانی چاپ شده بود که برنامه جدید فرهنگ در ۲۲ مرداد بتصویب رسید وقرار بود که برنامه جدید درسال ۳۵ اجرا شود ناگهان دراواسط شهریور یعنی دوهفته بعد ازتصویب برنامه جدید کتابهای جدید منتشر شد مسلم است که ناشرین آن قبل ازانتشار وحتی پیش ازتصویب موادبرنامه محرمانه برنامه را گرفته‌اند تامجالی برای دیگران باقی نماند اگراجرای برنامه همانطور که پیش‌بینی شده بودسال ۳۵ موکول میشد آن همه زیان متوجه مردم نمیشد.

بنده نمیدانم چگونه درمدت دوهفته کتاب منطبق بابرنامه جدید چاپ و منتشر شد یااعجاز بوده یاتقلب.

خلاصه حق مسلم وزارت فرهنك نظارت کامل برمطبوعات مخصوصاً کتب درسی است ولی نباید بیمورد مردم وکارگران را ازکار خود بازدارد.

درخاتمه یازده جلد کتاب دبستانی راکه (نامرغوب تشخیص داده شده‌است) برای قضاوت تقدیم میکنم وقضاوت آنرا برعهده شما میگذارم.

اطلاعات- ماازدرج مقاله (مشکل کتب تحصیلی) منظورخاصی نداشته‌ایم وتنها هدف ما در این مورد بهبود وضع کتابهای تحصیلی بوده وهست وبهمین جهت بنقل مختصری ازنوشته آقای سعادت مبادرت کردیم واگر اولیای فرهنك ایرادی برگفته ایشان داشته باشند تذکر خواهند داد تادراین ستون درج گردد .

علم ومردم

جیمز برینت کونانت از دانشمندان معاصر آمریکا مدتی رئیس دانشگاه هاروارد بوده ودارای تالیفات مهمی میباشد ازآنجمله کتابی‌است بنام علم ومردم که‌اخیراً آقای احمد آرام آنرا بفارسی روان ترجمه‌نموده وباهمکاری مؤسسه انتشارات فرانکلین بطبع رسیده‌است.

موضوع کتاب راهنمائی وتربیت مردم است که دانسته‌های خودرا ازطریق تجربه وآزمایش بکاراندازند تا بطور عملی ازدانسته‌ها استفاده‌شود وتنها به نظریات ذهنی اکتفاء نگردد.

کتاب مزبور میتواند وباید برای دانش‌پژوهان خودمان راهنمای عملی واقع گردد.

تقریظ . انتقاد

دیوان حکیم فرخی سیستانی

درقرن چهارم وپنجم هجری سخنوران بزرگی درایران بوجود آمد که باآثار پایدار آنان زبان فارسی پیش ازپیش رونق گرفت•

یکی ازسخنوران نامدار این عصر ابوالحسن علی بن فولوغ متخلص بفرخی میباشد که قریب ۵ هزاربیت ازسخنان منظوم این حکیم باقیمانده‌است.

دیوان حکیم گرچه یکی دوبارتاکنون بطبع رسیده ولی چون خالی ازاغلاط و اشتباهات نبوده آنقدرها مورداستقبال عموم قرارنگرفت اکنون خوشبختانه دانشمند ارجمند آقای محمد دبیرسیاقی باسعی قابل تقدیر توفیق یافتند که دیوان حکیم راباشرح حال وفهرس اعلام و توضیحات وتبلیغات مفید منتشر نمایند.

این دیوان مشتمل بر ۵۱۰ صفحه بقطع بزرك توسط شرکت مطبوعاتی اقبال بطبع رسیده است.

تاریخ مفصل ایران چاپ دوم

شادروان دکتر عبدالله رازی ازدانشمندان نامی که دوسال پیش ازاین جهان فانی چشم پوشیده دارای تألیفاتی میباشد که هریك درزمینهٔ خود قابل استفاده ومورد توجه‌است ازآنجمله کتاب تاریخ مفصل ایران که‌اخیراً چاپ دوم آن انتشار یافته است. این کتاب مشتمل برچهارباب وبیست ودوفصل است وازآغاز سلطنت ماد تا اواخر سلطنت اعلیحضرت فقید درطی آن فصول بحث میشود بویژه قسمت عمده اصلاحات انجام‌شده درعصر جدید بطورتفصیل دراین تاریخ مذکور است که‌در کمتر کتابی با این شرح یافت میشود .

تاریخ نامبرده در ۶۸۶ صفحه بقطع بزرك باتصویرهای مناسب بوسیله شرکت مطبوعاتی اقبال برای مرتبه‌دوم بچاپ رسیده‌است .

شرنك

آقای علیرضا شهلاپور داستانی بنام شرنك راجع برقابت عاشقانه دوجوان ومسموم شدن یکی ازآنان بدست دیگری در ۶۶ صفحه بقطع کوچك تالیف نموده و در چاپخانه اتحاد بطبع رسانیده است •

مسابقه بهترین کتاب ماه

خوانندگان عزیز ستون کتاب بمنظور تشویق خوانندگان مسابقه‌ای طرح کرده است وبه نویسنده بهترین جواب یکدوره از کتابهای برنده جایزه سلطنتی راجایزه میدهد.

شرکت کنندگان درین مسابقه بایدباین سئوال پاسخ دهند .

« از میان کتابهائی که در اسفندماه ۱۳۳۵ منتشر شده است کدام یك مفیدتر و بهتر بوده ودلیل شما چیست جوابها نبایدازبیست خط روزنامه بیشتر باشد.

جواب تاآخر اردیبهشت ماه پذیرفته میشود.

اطلاعات کارگری

کارگران نانوائی‌ها بیمه خواهند شد

دریکی از شماره های گذشته ریرتاژی از وضع کارگران نانوائیها ولزوم بیمه آنها منتشر کردیم. خوشبختانه این موضوع موردتوجه مقامات مسئول قرار گرفته وبطوریکه ازسازمان بیمه‌های اجتماعی اطلاع میدهند درچندروز اخیر سازمان برای رسیدگی بوضع کارگران خبازمطالعاتی انجام داده وبا نمایندهٔ کارفرمایان وارد مذاکره گردیده وترتیب بیمهٔ کارگران دکاکین نانوائی داده شده‌است. سازمان بیمه‌های اجتماعی کارگران درهفته جاری رسماً در اینمورد واردعمل خواهد گردید•

اطلاعات کارگری: مادرعین خوشوقتی از این اقدام موثر امیدواریم کلیهٔ دستگاههای مسئول بمطالب ومندرجات ما که از ری خلوص نیت وفقط بمنظور بهبود وضع کارگران درج میگردد توجه بیشتری مبذول دارند.

۸۵۰ نفر کارگران وکمك رانندگان انحصارات و گمرکات تاکنون بیمه نشده‌اند

بقراریکه خبرنگارما ازوزارت انحصارات وگمرکات خبرمیدهد: متاسفانه تاکنون رانندگان وکمك رانندگان این وزارتخانه که تعداد آنها بالغ بر ۸۵۰ نفر میباشد بیمه‌نشده‌اند. انتظارداریم که‌وزارت انحصارات وگمرکات وسازمان بیمه‌های اجتماعی کارگران باین موضوع هرچه‌زودتر رسیدگی نموده وترتیب بیمهٔ این کارگران ورانندگان رابدهند وازاینراه کمك موثری باین افراد زحمتکش که هریك حداقل ۱۰ تا ۱۵ سال سابقهٔ خدمت دارند بنمایند.

بیمه کارگران ریخته گریها و مکانیکی‌ها

بطوریکه‌از سازمان بیمه‌های اجتماعی کارگران اطلاع میدهند براثر اقدامات اخیرسازمان، ترتیب بیمه کارگران ریخته گری ومکانیکی داده شده ودر چند روز آینده کارگاههای ریخته گری بتدریج کارگران خودرا بیمه خواهند نمود•

شایسته‌است کارگاههائیکه‌باسازمان بیمه‌های اجتماعی کارگران تماس نگرفته‌اند هرچه زودتر برای روشن کردن وضع کارگاه خود بسازمان مراجعه‌نمایند •

تاسیس کلاسهای آموزش حرفه ی در کارخانجات

امروز آقای کسمائی رئیس اداره اطلاعات وزارت کاربخبرنگارما اظهارداشت باکارفرمایان بعضی ازکارگاهها وکارخانجات مذاکراتی بعمل آمده که برطبق آئین‌نامه ازاول سال جدید کلاسهای آموزش حرفه‌ای تشکیل دهند.

درتعقیب همین مذاکرات کارفرمایان کارخانه شرکت پشم وپوست وپنبه ،

متخصص بازرسی کارخانجات تهران راترك گفت

آقای میشل متخصص بازرسی سازمان بین‌المللی کار که‌چندی پیش برای بازدید کارخانجات مختلف بتهران آمده‌بود پس‌از انجام مأموریت خود تهران را بصوب استانبول ترك گفت .

آمار کارگران بیکار

طبق آماریکه از وزارت کار گرفته شده‌است درسال گذشته تعداد کارگران بیکاری که بمنظور پیدا کردن کار باداره کار استان تهران مراجعه کرده‌اند بالغ بر ۳۲۸۸ نفر بوده اداره کار ۶۲۰ نفر از این عده را برای کار کارخانجات مختلف معرفی کرده‌است•

راهنمای کارخانه

امروز مجموعه‌ای تحت عنوان «راهنمای کارخانه» که‌آقای علی‌اصغر بهزادی بااستفاده ازتجربیات فنی خود آن‌را بازبانی ساده برشته تحریر درآورده باطلاعات کارگری واصل شد.

این مجموعه شامل چهار فصل: راهنمای فلزشناسی، راهنمای افزارشناسی راهنمای نجاری ومدلسازی وراهنمای ریخته گری میباشد وبرای کارآموزان فنی قابل استفاده‌است.

مادرشماره‌های آینده قسمت‌هائی ازاین مجموعه رانقل خواهیم کرد.

کارخانه پشم‌پاك کنی طوس، کارخانه شیشه سازی سلامت، کارخانه بلور سازی سلامت نو وکارخانه بنگاه صادرات مشغول تهیه مقدمات تشکیل این کلاس هاشده اند•

ضمناً اقداماتی بعمل آمده ومذاکراتی در جریان است که در کارخانجات بزرك دولتی که فاقد کلاس آموزش حرفه‌ای میباشند حداکثر درظرف سه ماه اول سال جاری کلاسهای متعددی تشکیل گردد.

اخبار کارگری

درقانون کار

تجدید نظر خواهد شد

ازطرف وزیرکار برای تغییر وتکمیل قوانین کار دستورات لازم صادر گردیده وجهت رسیدگی بآن هیئتی از طرف وزارت کار تعیین شده‌است.

مطابق قانون تنظیمی گذشته لازم بود تاپس از یکسال که قانون بمورد اجرا گذاشته‌میشود اصلاحاتی درآن بعمل آید ولی پس از شش سال که ازتنظیم واجرای این قانون میگذرد تاکنون دراینمورد اقدامی بعمل نیامده‌است.

اطلاعات: کارگری. لازم‌است دراین موقع که‌میخواهند درقانون کار تجدید نظر نمایند، درمورد اجرای آن بوزارت کار اختیارات وآزادی عمل بیشتری داده‌شود .

اجرای برنامه‌های استحفاظی درکارخانجات وکارگاهها

بطوریکه ازاداره‌کار استان تهران کسب اطلاع گردیددریکسال گذشته بمنظوررسیدگی بامور استحفاظی و بهداشت ورفاه کارگران از ۲۱۷ کارخانه‌وکارگاه بوسیله‌بازرسان اداره مزبوربازرسی وبازدیدبعمل آمده‌است وآشنانمودن کارگران بطور صحیح کار وآگاهی آنان بخطرات احتمالی در حین کار دستورداده‌شده که‌برنامه‌های مخصوص استحفاظی در کارخانجاتی که موردبازدید قرارگرفته است بموقع اجرا گذاشته شودضمنا بازرسان کل ضمن اجرای برنامه‌های مزبوربا ایراد سخنرانی‌های سودمندونمایش فیلمهای حفاظتی کارگران کارخانجات رابخطرات کاروطرز انجام‌دادن صحیح آن آشنا نموده‌اند .

اثر: آندره آرماندی — ترجمه: ا . پ

-۱۲-

ـ دیشب تادیروقت بیدار بودم‌ن اورا درخارج مهمانخانه دیدم• ممکن است خواب باشد .

مستخدمش را مفرست تاوبگوید که‌میخواهیم ناهار بخوریم.

دراینموقع «بیچارد» ازجا بلندشد وبطرف دررفت.

فیلچر گفت :

ـ بیرون نروید آقای بیچارد .میخواهیم ناهار بخوریم.

مردخواب آلود جواب داد:

ـ الان برمیگردم .

وازدرخارج شد.

«راین» که‌در کناری ایستاده‌بود بفیلچر نزدیك‌شده باصدای آهسته‌ای گفت:

ـ بایدبتو تبریك بگویم! صحنه قشنگی بود . این خانم خوشگل در دلبری یدطولائی دارد! ... یك آرتیست واقعی است .ولی تورل خودت راخوب بازی نکردی خیلی فاصله میگرفتی .فکر کن چنین پیروزی دراین مدت کم خیلی عالی است•

فیلچر بالحن سردی گفت:

ـ ممکن است خواهش کنم واضح‌تر حرف بزنی.

ـ میخواهی بگوئی آنقدر کودنی که هنوز نفهمیده ای دل این زن خوشگل را برده‌ای ؟ ندیدی چه‌نگاه خریداری بتومی‌انداخت ؟ ...راستی اورا شناختی ؟

ـ از کی‌حرف میزنی ؟

ـ از «دورالوجوی» هنرپیشه معروف سینما که‌درسراسر دنیا میلیونها عاشق دلخسته دارد. دیروز ممکن‌بود اشتباه کنم ولی‌امروزهیچ شکی‌برایم نمانده است. خود اوست.

ـ پرت وپلا میگوئی.

ـ ببین‌مردهای‌حاضر چطوراورا بانگاه‌می بلعند. مطمئن‌هستم‌اینهاز باد بسینمانمیروند باوجوداین اورا شناخته‌اند .

ـ سیار خوب ، اگرقبول کنیم که حرف‌تو صحیح‌باشد چه‌نتیجه‌ای میخواهی بگیری ؟

ـ خودت‌رابه‌نفهمی‌نزن ! این‌زن‌قشنگ که تصمیم داشت بطور ناشناس مسافرت کند خیال میکنی به چه علت قیافه اصلی خودش را آشکار کرده‌است .

ازخودت نمیپرسی که چرا باهمان قیافه‌درخشان وتوالت عالی که‌روی پرده سینما ظاهرمیشود دربرابرتو ظاهر شده است ؟

خواهش میکنم بگو ببینم برای چه کسی زحمت توالت و آرایش را به خودش داده‌است ؟... فقط خبطی که کردی این بود که درحضور «مینا» با اونظر بازی کردی.

پیشانی فیلچر قرمز شد .

ـ میناوین بااینموضوع چه‌ربطی‌دارد ؟

راین‌چندلحظه اورا نگاه کرد بعدشانه‌بالا انداخت ؛

ـ حالا که میخواهی هیچ‌چیزرا نبینی...

سکوت‌سردی بین‌دورفیق صمیمی برقرارشد .

دیك رالستون بطرف آنهارفت :

ـ معذرت‌میخواهم، کماندان. مستخدم‌سیاه‌مدتی‌دراطاق‌میزبان‌مارا زده وجوابی‌نشنیده‌است. حالاچکنیم؟

ـ خودتان‌بروید و آنقدر درزنید تاجواب بدهد.

«بیچارد» که‌تازه‌وارد شده‌بود گفت ؛

ـ فایده ندارد.این آقادراطاقش نیست.

فیلچر پرسید:

ـ شما از کجامیدانید؟

مرد خواب آلودجوابی نداد• شایدسئوال خلبان‌رانشنید

☆ ☆ ☆

ناهارروبیابان میرفت.وقتی قصد نشستن‌سرمیزراداشتند فیلچر برای رعایت‌ادب میخواست ازآنی‌پاژخواهش کند که سمت‌راستش بنشیند ولی هنرپیشه زیبا قبل‌ازدعوت سمت‌راست‌فرمانده هواپیماجا گرفته بود. فیلچر ازمینا خواسته‌بود که سمت‌چپش‌نشیند.ولی‌ستاره زیباخیلی‌زود این تعادل رابرهم‌زدورشته صحبت‌راطوری بافیلچر گره زد که خلبان بزحمت توانست دوکلمه باهمسایه‌سمت‌چپ‌خودردوبدل کند.

«مینا»باچهره حزن آلودسرخودرا ازروی‌بشقابش بلند نکرده بودوتمام مدت‌جز مقدارخیلی کمی‌ازغذای‌خودچیزی نخورد.

هوگلند برخلاف عادتش قرولندنکرده وجزبرای‌خوردن غذا دهن‌باز نکرده بود.حتی‌ازاینکه نان‌جیره بندی‌شده بودشکایتی‌نکرد تمام‌نانی که مسافرین دراختیارداشتند آن‌مقداری‌بود که‌درهواپیماموجودبود ونمیتوانستند امیدی‌به پیدا کردن‌نان‌داشته باشند.زیرادرمهمانخانه هرقدرذخیره کنسرو زیادبود ازآردائری دیده نمیشد.پیچاردهم‌حرف‌نمیزدولی‌اینموضوع همانقدر که درموردهوگلند عجیب‌واستثنائی‌بود درموردا‌وخیلی طبیعی‌بود. راین‌هم زیادحرف‌نمیزدگاهی باختصار جواب‌سئوالات‌فیلچررا میداد وگاهگاهی به میناوین‌نظرمی‌انداخت.زن‌وشوهر جوان‌هم‌بدون‌حرف پهلوی‌هم نشسته‌بودند.

مه کم کم رقیق‌شده بود اشعه‌آفتاب‌ازپرده مه عبورمیکرد وشبح‌معبد قدیمی کم کم نمایان‌میشد.

«دیك رالستون» بعنوان دسر یك‌برش آناناس جلوی‌هریك ازمهمانان گذاشت. راین سرخم کردوبشقاب رابسو کرد بعدسربلند کرد وازخدمتکار هواپیماپرسید:

ـ دیك، این‌آناناسها رااز کجاآورده‌ای؟

ـ ازانبارمهمانخانه.

ـ عجیب‌است‌این‌آناناس‌بوی‌بنزین میدهد‌اگرازطیاره‌آورده بودی‌عجب نبودولی....

حرف خودراقطع کردوباره بو کشیدهمه حاضرین‌بوی‌بنزین‌راشنیدند بوی دیگری‌باآن مخلوط شده بود.

راین‌ناگهان ازجاپریدوازاطاق‌بیرون دویددرحالیکه دست‌تکان میداد فریاد زد:

ـ فیلچر... بیا... بیاابنجا

فیلچر باعجله خودراباورساند درمغرب مهمانخانه ازدوردرمیان‌مه شعله آتش عظیمی‌بآسمان میرفت وازاطراف‌شعله دودغلیظی‌متصاعدمیشد وبادآنرا بطرف آنها میآورد.

فیلچر باصدای خفه‌ای گفت:

ـ هواپیما !

وبلافاصله هردوباسرعت درجهت شعله‌آتش شروع‌بدویدن کردندازس عجله داشتندتوجهی‌بوضع نامناسب زمین‌نمیکردند. پاهایشان در گودالهای کم عمق‌فرومیرفت ازروی گودالهای‌بزرك میپریدند. جزیك فکردرمغزشان‌نبود: بموقع خودرابجعبه های‌اطفاء حریق برسانندوآنچه ازهواپیما مانده بود نجات بدهند.

شعله های‌عظیم‌همچنان‌بهوابلندمیشدواطراف خودرا‌روشن‌میکرد

عاقبت هواپیمارادیدند ولی‌نتوانستندبآن‌نزدیك شوندبراطراف آن‌چنان حرارتی‌ایجادشده بود که هیچ‌موجودجانداری‌تاب تحمل آنرانداشت. ناچاربا فاصله نسبتاز‌یادی‌باناتوانی‌وغم زائدالوصفی‌بتماشای سوختن‌هواپیمائی که مایه سربلندیشان بودایستادند.

هواپیماسرعت میسوخت ومنهدم میشد. مخازن‌بنزین‌ترکیده ودامنه حریق رابهمه جای آن کشانده‌بودند. براثر حرارت شدیدآتش‌فلزبدنه‌هواپیما آب میشدوفرومیریخت. خیلی‌زود همه‌اش سوخت وازهواپیمای‌بزرك‌مسافر بری جزآهن‌پاره هائیکه ازآنهادود ا ه چیزی بجا نماند حالا دیگر محال استکه هواپیمائی بتواندازبالااین‌آهن‌پاره هاراز زمین ناهموار وسیاه اطرافش تشخیص بدهد.

راین‌باصدای خفه غضب‌آلودی گفت:

ـ برشانس‌بدلعنت! اگردیروزطیاره میسوخت خیلی‌طبیعی بودولی‌امروز ودراین هوای مرطوب...

دومردیگرنگرانگاه کردند درآن واحد یك‌فکرازمغزهردو گذشت: چه کسی ازتاخیررسیدن کمك بآنها نفعی میبرد؟

فیلچر گفت:

ـ بیابرویم.

خبرنگاران ما از شهرستانها اطلاع میدهند

از خبرنگار بوشهر

دور از انصاف

دریك ساختمان مخروبه غم‌انگیز که‌از درودیوارش وحشت ونفرت‌میبارد ودالانهای‌پر پیچ‌وخمش‌همراه‌ماگودالهای متعدداز‌مرضای بیچاره بقیمت‌شکستن سرودست پذیرائی میکنند بهداری تنگستان واقع شده‌است.

دراین‌بهداری نه دکتر وجوددارد ونه‌ازداروائری‌یافت میشودتنهاسرپرست بهداری نیز که یکنفر بهدار میباشد همیشه درسفر است وخانم قابله‌ای‌را بسرپرستی بهداری گماشته است‌این خانم‌هم که‌چندان سررشته‌ای‌ازطبابت ندارد‌بااهالی این منطقه که‌بیش‌از دوثلث آنان‌مریض میباشندچه‌میتواند بکند؟

بااینکه آقای دکتر مساوات رئیس بهداری بوشهر اعتراف دارد که وضع بهداری تنگستان رقت‌انگیز است و بااینکه‌اهالی‌بارها تقاضای‌اعزام‌پزشك ودارو نموده‌اندمعلوم‌نیست‌چرا اولیای وزارت‌بهداری تاکنون فکری‌دراین باره‌نکرده‌ومردم‌این‌منطقه‌رابحال‌خود واگذار کرده‌اند.

فعلاآنچه قبل‌از هرچیز درمیان اهالی تنگستان بچشم میخورد چهره های‌زردورنجوراطفال معصوم‌این‌منطقه میباشد که بامرك دست وپنجه نرم میکنندواخیراهم با شیوع‌مرض‌اسهال خونی‌اغلب آنان باین‌مرض‌دچارشده‌اندوچون‌بدکتر ودارو دسترسی‌ندارند روزانه‌چندین کودك‌بیگناه تلف‌میشود ازانصاف بدور است که ۲۵هزار نفر اهالی‌یك بخش بدون پزشك ودارو بسربرند وهرروز هر ساعت درمعرض خطرمرك‌باشندو کسی بدردآنان‌رسیدگی نکند؟!!

برای گشایش کار

خبرنگار ماازفومنات‌اطلاع‌میدهد همه ساله کشاورزان این‌منطقه‌دراثر استیصال اقدام بسلف فروشی زراعت خود مینمایند وپس‌ازمدتی‌با گرفتن قرض از این‌وآن امرارمعاش‌میکنند شایسته است مقامات مربوط اقدام بتاسیس شعبه‌بانك کشاورزی در این بخش شمابندتاکشایشی درکار زارعین پیداشود

هدایای صدراعظم آلمان باستانداری فارس

مستشار کشاورزی سفارت آلمان از مزارع نمونه و تخت‌جمشید دیدن کرد

خبرنگارما ازشیراز گزارش میدهد . چندروز قبل‌آقای پروفسور «دین کر»مستشار کشاورزی سفارت‌آلمان غربی‌درایران باتفاق‌همسرش وآقای‌فرزین نماینده وزارت کشاورزی باهواپیما واردشیراز شدند.

درفرودگاه‌آقای‌شهرباری بنمایندگی ازطرف‌آقای استاندار‌بمشارالیه خیرمقدم گفت وسپس بااتوموبیلی که قبلاتهیه‌شده بودبطرف‌شهر حرکت کردند.

آقای‌پرفسور دین کر بمحض‌ورود بشهر باآقای استاندار ملاقات کرد وهدایائی که دکترادنائر صدراعظم آلمان‌غربی برای‌استانداری فارس‌تهیه کرده بودند ولی‌بعلت حذف‌برنامه مسافرت‌ایشان بشیرازتحویل هدایای مذکور را بسفارت‌آلمان واگذار کرده‌بودند بآقای‌رام تسلیم‌نمود.

آقای‌پرفسور دین کر پس‌ازبازدید ازآثار وابنیه تاریخی‌شیراز ومزارع‌نمونه‌ای که ازطرف‌سازمان‌ترویج کشاورزی ایجادشده‌است وهمچنین‌شرکت درضیافتی که‌ازطرف آقای‌استاندار بافتخار ورود وی‌ترتیب‌داده‌شده‌بود باهواپیمابطرف اصفهان‌عزیمت نمود.

فعالیت فدراسیون ژیمناستیك

خبرنگارما ازتبریزمینویسد: اینروزهافدراسیون‌ژیمناستیك‌آذربایجان دست‌بفعالیت زیادی‌زده است.

آقای‌منصوری دبیرفدراسیون پس‌ازتکمیل کادرفنی فدراسیون اولین کلاس‌ژیمناستیك مبتدیان‌را افتتاح‌نمود وهم‌اکنون‌عده‌ای ازجوانان‌داوطلب زیرنظرمربیان مشغول‌تمرین شده‌اند.

خوشبختانه‌جوانان تبریزباشور وهیجان کم‌سابقه‌ای ازاین ورزش مفید استقبال‌مینمایند بطوریکه ازهم‌اکنون فدراسیون درصدد افتتاح کلاسهای جدیدی برآمده‌است.

درعکس‌بالا عده‌ای ازشرکت کنندگان در کلاس ژیمناستیك باتفاق آقای‌منصوری دبیرفدراسیون دیده‌میشوند.

هنوز اضافه‌حقوق کارمندان را نپرداخته‌اند

خبرنگار ماازشیراز مینویسد: با اینکه تاکنون اضافه حقوق اغلب کارمندان‌دوایردولتی‌درسایر استانهای کشور پرداخت شده‌است‌معهذاتاکنون کارمندان ادارات دولتی فارس ازاین بابت دیناری دریافت نکرده‌اند و از این‌حیث کاملا درمضیقه میباشند .

کارمندان‌دوایر دولتی شیرازتقاضادارند که‌دراین‌موردااقدام‌سریعی‌بعمل‌آید .

مشاور سفارت انگلیس

درشیراز و تخت جمشید

خبرنگارما ازشیراز گزارش میدهد چند روزقبل آقای « هیلر » مشاور سفارت کبرای انگلیس‌درایران‌بمنظور بازدید آثار وابنیه تاریخی‌فارس وارد شیراز گردید .

آقای«هیلر»بمحض‌ورود دراستانداری فارس‌حضوریافت وازآقای‌رام استاندار وحجت فرماندارشیرازدیدن نمود و سپس‌برای بازید ازآثارتخت جمشید بآصوب عزیمت کرد .

هجوم ملخهای مراکشی بلارستان

مردم بانواختن‌طبل‌وپیت‌حلبی ملخهارا فراری میدهند

بنابگزارش تلگرافی خبرنگارما درلارستان سیل ملخ‌مراکشی بسوی‌منطقه‌لارستان سرازیر شده‌است دسته های چند میلیونی ملخهای مراکشی بطورناگهانی درآسمان لاره‌اوز بنارویه ومحمدآباد ظاهرشده وبدرختان خرماوسایر مرکبات خسارات هفتگی وارد نموده‌اند .

اهالی این نواحی که‌همیشه خاطره تلخی ازهجوم دسته‌جمعی ملخهادارند بمحض ظاهرشدن ملخهای مراکشی بعلت‌فقدان وسائل مبارزه بانواختن طبل‌وکوبیدن برروی‌پیت‌حلبی وغیره‌ملخها رافراری میدهند.

ملخهای مهاجم تابحال‌برگهای بیش‌ازنیمی از درختان خرمای لارستان وقراء اطراف راخورده‌اند و خسارات‌هفتگفتی بصاحبان نخلسانها آورده‌اند وفعلا دسته‌های عظیم ملخ مرتبا بسوی آبادیهای‌لارستان‌حرکت کردوهرچه را درسرراه می‌بینند نابود میکنند .

درضمن بمحض‌حمله ملخهای مراکش ازطرف استانداری فارس‌دستوراکید بسازمان دفع‌ملخ صادرشدتا هرچه زودتراکیپهائی‌برای مبارزه باملخ اعزام شود

اینك اهالی لارستان درانتظار کمك‌مامورین سازمان‌دفع ملخ دقیقه شماری‌میکنند

باتبانی قبلی میخواستند بازار سیاه ایجاد کنند

رئیس دارائی گفت : دولت‌بهیچوجه قصد ترقی قیمت‌دخانیات راندارد

چندروز قبل‌ناگهان دربازارشهریزد شایع شد که دولت نرخ کالای دخانیات بالاخص سیگار را ترقی داده وبزودی قیمت‌آن دوبرابرخواهد شد

بمحض‌انتشاراین شایعه عده کثیری ازاهالی که میترسیدند واقعاقیمت کالای دخانیات گران شودبطرف مغازه‌های عاملین فروش براه‌افتاده وبرای خرید سیگاراجتماع نمودند چون این‌شایعه باتبانی قبلی‌ونقشه ماهرانه‌ای درشهرمنتشرشده بود وغرض‌ایجاد بازارسیاه بودبلافاصله رئیس‌دارائی باعده‌ای ازمردم تماس گرفته وبآنها اطمینان داد که دولت بهیچوجه تصمیمی برای افزایش‌نرخ دخانیات اتخاذ نکرده‌واین شایعه ازطرف عده‌ای سودپرست ومفسده‌جو بمنظورخاصی‌منتشرشده‌است وعصرهمانروزنیزآقای صدری تعداد بیست وهشت صندوق سیگار دربین عاملین توزیع کرد وبه این شایعات بکلی‌خاتمه داد

عطیه‌ملوکانه

بمادرسه قلوها

چندروزقبل تیمسارسرلشکر رباحی فرمانده سپاه پنجم جنوب دردفتر جمعیت شیر وخورشید سرخ شیراز حضور بهمرسانید ومبلغ ده هزارریال عطیه مرحمتی اعلیحضرت همایونی رابه‌بانو «دیریلکك مادر سه‌قلوها تسلیم‌نمودند

دراین مراسم‌آقای سرهنگ‌مشیری مدیرعامل‌جمعیت شیروخورشید سرخ‌شیراز وبانورضائی‌سرپرست زایشگاه شیر وخورشیدسرخ وبانوقربان مدیره‌آموزشگاه مامائی نیزحضورداشتند.

خلاصهٔ خبرهای شهرستانها

نائین ـ ازطرف‌اداره فرهنگ نائین‌تعداد یکصدوبیست‌دست لباس پسرانه وپنجاه دست‌لباس‌دخترانه بین‌دانش‌آموزان‌بی بضاعت توزیع شد .

نهاوندـ آقای‌دکترمحمد حسین‌رضوی‌رئیس درمانگاه‌شماره۱ نهاوند مرضای‌بی‌بضاعت رادقیقامورد معاینه‌قرارداده‌واز آنان‌دلجوئی‌مینمایدخدمات بی‌شائبه‌ایشان موردتقدیراهالی‌است

نائین ـ ازطرف‌اداره دارائی نائین‌درمورد پرداخت‌مطالبات کلیه کارمندان‌دوائر دولتی‌توجه‌کافی‌مبذول‌شدبطوریکه قبل‌ازعید حقوق‌اسفندماه وعیدی‌کارمندان پرداخت گردید.

این‌اقدام آقای‌مزینی رئیس دارائی نائین موجب تشکر کارمندان میباشد .

تبریز ـ ازطرف‌جمعیت شیروخورشید سرخ‌تبریزمقداریاتزده‌هزار کیلو خرمای‌اعلا وپنج هزار کیلوروغن‌بین خانواده‌های‌بی بضاعت شهر توزیع‌شد .

یزد ـ اهالی‌ازبانك رهنی‌مرکزتقاضا دارند که‌ازآقای باغگلی‌رئیس بانك‌رهنی یزد که‌باکمال‌بینظری‌انجام‌وظیفه نموده‌وموجبات‌رضابت‌مراجعین رافراهم‌مینماید قدردانی‌شود.

تبریز ـ شهرداری‌یکدستگاه ماشین‌آتش‌نشانی‌مجهزبتمام‌وسائل که‌در سال ۳۵خریداری شده‌بودتحویل گرفت وبدینوسیله کادرآتش‌نشانی تبریز تکمیل گردید .

برازجان ـ مدیرعامل بنگاه آبیاری باتفاق‌چندتن ازمهندسین برازجان واردشد وپس‌از چندساعت توقف بمنظور بازدید بنگاه آبیاری شبانکاره عزیمت‌نمود.

تبریز ـ آقای‌سادات رئیس شرکت‌بیمه‌آذربایجان که چندی‌قبل برای‌استفاده ازمرخصی‌بتهران رفته‌بودمراجعت کرد.

شیرازـ هیئت‌عمران‌فارس مرکب‌ازآقایان‌رئیس‌بانك کشاورزی‌رئیس اداره‌عمران و «نرویك» مشاورعمران برای‌انجام‌کارهای‌عمرانی سوی‌آباده وارسنجان‌عزیمت کردند.

تبریز ـ چندروزقبل حریقی‌درکارخانه ممتازرخ داد که‌بلافاصله با دخالت مامورین آتش‌نشانی‌خاموش‌شد علت‌حریق‌مخلوط‌شدن‌موادمحترقه شیمیائی بوده‌است .

برازجان ـ آقای‌دکتر مساوات رئیس‌بهداری بوشهر باتفاق‌یك اکیپ‌سیار ازطرف‌سازمان همکاری‌بهداشت بمنظورمابه‌کوبی آبله‌ببرازجان واردشدوپس ازانجام مأموریت ورسیدگی بوضوع‌بهداری برازجان ببوشهر عزیمت‌نمود.

برای بازدید از قصر خورشید

طبق گزارش خبرنگارماازدرجزچند روزقبل‌آقای جعفری استاندار استان نهم‌باتفاق‌آقایان سرتیپ‌دادورفرمانده لشکر۱۲ خاور ومصطفوی مدیر کل باستانشناسی وتهرانیان مدیرروزنامه خراسان بمنظورعزیمت بکلات‌وبازدید ازابنیه‌تاریخی «قصر خورشید نادری» به‌درجزواردشدند .

جلب روزه‌خواران

خبرنگارماازفومنات مینویسد چند روزقبل هنگامیکه آقای ستار زاده فرماندار فومنات ازخیابانها واماکن شهربازدید مینمود متوجه‌شد که بر خلاف‌مقررات ماه رمضان یکی از رستورانها بنام«نشاط»بازاست وعده‌ای مشغول صرف‌غذاهستند .

بلافاصله بدستورآقای‌فرماندارروزه خوران بشهربانی جلب‌شدندو جواز کسب‌کافه‌مزبورنیز لغو گردید.

ورزشی در شهرستانها

مشهدـ مسابقات سکتبال دسته های‌آزاد مشهدبا شرکت و تیم‌عقاب مهران ، شهرام، نادر تاج‌ومشعل‌در استادیوم‌ورزشی مشهدشروع‌شد

تبریزـ قهرمانان‌آموزشگاههای استان آذربایجان شرقی که جهت شرکت‌درمسابقات‌قهرمانی‌آموزشگاه های کشوربشیراز عزیمت کرده‌بودند باکسب موفقیت بتبریزوارد شدند و بشهرستان‌های خودمراجعت کردند

تبریزـ چند روز قبل عده‌ای از کوهنوردان تبریز بسر پرستی‌رئیس فدراسیون کوهنوردی بارتفاعات کوه «پایان» صعود کرده‌وعصر همان‌روز مراجعت کردند

مشهد ـ از طرف انجمن تربیت بدنی‌خراسان کلاسهای تمرینی‌رشته های‌مختلف‌ورزشی تشکیل‌شدوتمرینات هریك‌از۱۴رشته‌ورزشی تحت‌سرپرستی یکی ازمربیان‌ورزشی انجام‌میشود

نائینـ درمسابقات‌والیبال‌دوستانه‌ای که بین‌دانش آموزان نابینی مقیم اصفهان ودانش آموزان دبیرستان «طبا» نائین انجام شد دانش آموزان دبیرستان طبابرنده شناخته‌شدند

دستگاه تلگراف زاویه‌زرند تعمیر شده‌است

سیم تلگراف تهران ـ ساوه دورشته خواهدشد

چندروزقبل بموجب گزارش خبرنگار اداره درزاویه زرند باستحضار خوانندگان عزیزرسید که مدتی‌است یکی ازدستگاههای مخابراتی دفتر پست وتلگراف زاویه رابرای تعمیر بمرکز فرستاده‌اند ولی تاکنون عودت داده‌نشد ودستگاه تلگراف این‌ناحیه ناقص‌است

اینك اداره‌آمار واطلاعات وزارت پست وتلگراف درتعقیب این خبر اطلاع‌میدهد که‌برای تعمیر دستگاه مخابراتی «زاویه‌زرند» اقدام‌شده ودر همین هفته‌بمحل‌عودت داده‌خواهدشد

همچنین برای دورشته کردن سیم تلگراف «تهران ـ ساوه» نیزازطرف اداره‌مزبوراقدام ودربرنامه‌سال‌جاری ملحوظ گردیده‌است.

بازاردربحران ورکود است

تابحال‌اضافات‌وترفیعات‌وحتی‌عیدی کارمندان‌جزءپرداخته‌نشده

خبرنگارمادر سمنان ضمن گزارشی مینویسد :

وضع‌بازاراین‌شهر بمنتهای بحران و رکود رسیده واهالی‌از این‌جهت قی‌العاده نگرانند .

علت رکود بازارعدم گردش پول‌باندازه‌کافی میباشدزیرااضافات وترفیعات ومددمعاش‌وحق‌اولاد کارمندان این‌شهر تاکنون پرداخت‌نشده وحتی عیدی‌مستخدمین جزءهم پرداخته‌اندو کسبهٔ‌بازار که‌داد ستدشان‌بیشتربااین طبقه‌میباشد درزحمت‌میباشند شایسته‌است‌مقامات مربوطه‌نسبت‌باینموضوع‌بذل‌توجهی بنمایندچه‌وضع‌فعلی‌امورجاری‌مردم‌وبازار رابکلی‌فلج خواهد کرد.

مبارزه‌باروزه خواری

خبرنگارماازشهسوارا‌طلاع میدهد برخلاف سنوات گذشته که درماه رمضان بعلت سهل انگاری مامورین مربوطه‌ازروزه‌خواری‌جلوگیری‌نمیشد امسال‌براثر مساعی آقایان سرهنگ فرزانه‌رئیس‌شهربانی‌وسرگردپوربوسف رئیس کلانتری و سایر مأمورین انتظامی شهسوارازتظاهربروزه‌خواری شدیداًجلوگیری‌میشود.

از فراق فرزندش خودکشی کرد

خبرنگارما ازبزدطی گزارشی‌مینویسد چندروزقبل پیرمردی‌بنام‌رستم زین‌آبادی ازاهالی «زین‌آباد» تفت که سابقهٔ اختلال حواس داشته واخیرا نیز براثرمسافرت یگانه فرزندش به بمبئی باردیگردچارناراحتی روحی و فکری شده بود با چاقوگردن خود را برید و بر اثر خونریزی زیاد فوت نمود .

جریان باطلاع ژاندارمری رسیدوبلافاصله آقای امیرفتحی فرمانده گروهان ژاندارمری باتفاق نمایندهٔ دادستان وپزشك قانونی بمحل وقوع حادثه عزیمت کردندوپس‌ازانجام تشریفات قانونی جنازه وی بخاك‌سپرده‌شد

جانبازی درطلب روزی

صیاددیگری درددریاغرق شد

هواطوفانی بود ودریای‌متلاطم باغرشی سهمگین‌هرچه میبافت‌بکام خود می کشید• صیادان قایقهای خودرابخشکی کشیده ومنتظرخاتمه‌طوفان‌بودند.

تنهایك قایق‌درووسط‌دریابااموا‌ج خروشان‌مبارزه میکرد وسینهٔ‌آب را میشکافت تا خودرا بساحل برساند• محمد و رفیقش که سرنشینان این‌قایق بودند آنروز برای صیدماهی بدربارفته بودندولی هنگام مراجعت قایق آنهادستخوش امواج‌دریا گردید

کوشش‌آنان برای‌نجات ازچنگال امواج دریابجائی نرسید وقایق درائر برخوردشدید بایك موج کوه پیکرواژگون شده سرنشینان خودرا بدست دریای‌متلاطم سپرد• رفیق محمدباوضع معجزه‌آسائی ازمرك نجات‌یافت‌ولی جنازه محمدرادرنزدیکی رودخانه «خواجه‌نفس» ازآب‌بیرون کشیدند وپس ازانجام تشریفات‌قانونی بخاك‌سپردند•

این گزارش راخبرنگارماازبندرشاه اطلاع‌داده است.

بیماران‌بی‌بضاعت بامعرفی معتمدین‌محل معالجه میشوند

اخیرا آقای وکیلی رئیس جمعیت شیرو خورشیدسرخ تبریزو نماینده جمعیت مرکزی‌در استان آذربایجان طی‌انتشار آگهی‌بکلیه بیماران‌بی بضاعت‌اطلاع داده‌استکه درتمام ساعات شبانه‌روز عنگام‌احتیاج به‌معالجه‌ودارو وبستری‌شدن دربیمارستان باید قبلابمعتمدین محل‌مراجعه کرده وپس‌ازاخذمعرفی‌نامه‌چاپی‌به‌آقای‌شکیبامدیرعامل‌جمعیت ارائه‌دهندتا ترتیب‌معالجه‌آنان‌داده‌شود

حاجی‌پنبه فروش راکشتند

یکساعت ازشب گذشته بود که حاجی‌اسمعیل ازمنزل خارج‌شد. وراه مغازه قصابی رادرپیش گرفت تاقبل ازتعطیل دکان‌قصابی گوشت تهیه کند• حاجی اسمعیل‌کاسب بودودربازارمغازهٔ پنبه‌فروشی داشت واتفاقا آدم‌محبوب فعالیت‌زیادی بخرج‌داده وبامشتریان‌متعددی سروکله زده بود کاملاخسته بنظرمیرسید و قصدداشت که هرچه زودترمنظورخودراانجام داده وبرای‌استراحت بمنزل‌مراجعت نماید •

ولی‌عبدالخالق وپسرانش که دراثر اختلافات محلی‌بحاجی بدبین بودند وقت راغنیمت شمرده اورامحاصره کردند وهر یك باوسیله‌ایکه دردست داشتند حاجی‌رامضروب ومجروح‌نمودند بطوریکه حاجی‌اسمعیل‌دراثر شدت‌صدمات وجراحات وارده فوت کرد بلافاصله جریان بژاندارمری اطلاع داده شد قاتلین دستگیروجنازهٔ مقتول‌پس ازانجام تشریفات قانونی دفن گردید• این حادثه درقریهٔ محمدآبادواقع درچند کیلومتری اصفهان اتفاق‌افتاده است•

قهرمانان دو

طبق گزارش خبرنگارما ازتبریزآقای یعقوب فرشفروش ازدبیرستان تربیت درمسابقهٔ دوی۱۰۰متری که‌بین قهرمانان مراکز استانهای دهگانه کشورانجام شد مقام اول قهرمانی‌را بارکوردیازده وهفت دهم ثانیه بدست آوردوهمچنین آقایان مجیدمرادی از دبیرستان رشدبه درمسابقه دوی۴۰۰ متری رتبهٔ‌دوم وعقیلی ازشهرستان اردبیل درمسابقه دو۱۰۰متری‌شهرستان ها رتبهٔ سوم را احراز کردند•

---

۱۹ اوت ۱۹۴۲

ازژنرال‌اسموتس به‌نخست‌وزیر

من‌باعلاقه‌فراوان تلگرافهائی راکه‌ازمسکو فرستاده‌بودید خواندم‌واز نتایج‌درخشانی که در مذاکرات‌خود بامقامات‌شوروی‌بدست آورده‌اید بشماتبریك‌می گویم .

ازنظرروان‌شناسی دراین‌موقعیت‌باریك شماوظیفه بسیارمهمی‌را انجام‌داده‌اید • بنظرمن‌شمادربن مسافرت‌خود خارج‌ازحد انتظار کسب موفقیت کرده‌و روسهارا لااقل تاپایان جنك بطورقطع بـا ما متحد کرده‌اید

ظاهرا منظوراستالین‌ازپافشاری‌درانجام عملیات «پتك» فقط‌برای‌حفظ‌ظاهربود درصورتیکه‌باطنا عملیات‌مشعل رابهمان اندازه عملیات پتك‌مفید میدانسته است

مسئله مداخله نیروی هوائی مادرقفقاز نیز موضوع مهمی است که‌شمابامهارت تمام آن‌را مطرح کرده ایدوجای‌آن دارد که‌دراین باره‌باپرزیدنت تماس بگیریم .

باید اذعان کنم که‌پس‌ازقرائت متن یادداشت‌شما بروسیه شوروی یك‌نوع اعتماد واطمینان خاطر درخود احساس میکنم واکنون مسلم‌بنظرمیرسد که‌قوای‌هیتلرباید زمستان جدید رادرمیان برف‌وگل‌ولای روسیه شوروی سر کنند دراین‌مدت مافرصت آن‌راخواهیم داشت که‌اساس محکمی برای‌ایجاد جبهه‌دویم درسال آینده فراهم‌سازیم

عجالتاًوضع آینده مابستگی‌به موفقیت ژنرال‌الکساندروآغازعملیات مشعل‌دراسرع‌وقت‌ممکنه داردواین عملیات بایددراولین فرصت که این‌موفقیت دربین‌باشدآغازشود.

مابایدکاری کنیم دراین‌عملیات که‌پیروزی آینده‌مابستگی بآنها دارد شکست‌نخوریم

من‌ازشمااستدعادارم پس‌ازانجام این‌کارهای خطیرباستراحت‌بپردازید زیراهمیشه نمی‌توانید باوضع‌فعلی‌ادامه دهیدبلکه‌لازم‌است مدتی استراحت کرده وتجدید قوانمائید

تقاضادارم همیشه‌ازنصایح واندرزهای«چارلزویلسون»پیروی کنید همانطورکه شماانتظار دارید ملت‌ازنصایح شماپیروی کند همانطورشمانیز نظر ویلسون‌را بکاربرید

بسیاری‌ازمسائل فوق‌العاده‌مهم که‌موردعلاقه‌کامل‌من بودهنگام توقف‌من‌درمسکو به‌نهایت درجه وخامت رسیده‌بوده‌سرنوشت‌کاروانی که درماه ژوئیه‌بمالت اعزام‌شده بود نشان‌میداد که‌این جزیره را نمیتوان بآسانی نجات دادبلکه باید برای‌این‌کار مساعی فوق‌العاده‌بکاربرده‌شود .

متوقف‌شدن‌کاروان کشتی‌ها بروسیه شوروی پس‌ازفاجعه ماه‌ژوئیه به‌وزارت‌دریاداری اجازه‌داد که‌واحدهای خودراجمع‌آوری کند درباسالار «سنفرت » در۹اوت‌باناو بلسون وناوه‌مقر فرماندهی خود «رودنی»سه‌ناو هواپیما بروز۷رزمناووو۲۳ ناوشکن‌برای انجام عملیات «پدستال»وارد مدیترانه شده‌بودنامه «فیوریوس» نیزبرای‌حمل هواپیمابه‌جزیره‌مالت بناوگان‌مذکورملحق گردید

درعین‌حال دشمن‌نیروی‌هوائی خودرا درجزیره«ساردنی» وسیسیل‌تقویت کرده‌بود

روز۱۱ اوت ناوگان درباسالار«سیفرت» که۱۶ کشتی‌بازرگانی سریع‌السیررامشایعت میکرد واردسواحل‌الجزیره‌شد این کشتی‌ها حامل خواربارومواد‌نظامی‌بود

یك‌زیردریائی‌آلمانی ناوهواپیمابر«اسکال» ، اغرق کرد ولی‌ناو«فیوریوس» موفق‌شدهواپیماهای اسپیت‌فایر خودرا بسوی‌مالت پرواز دهد•

تغییرات درمقررات کشتی

بطوریکه درشماره‌های پیش نوشته بود. کمیته فنی فدراسیون کشتی جهان در شهر «زاگرب» یوگسلاوی تشکیل جلسه دادوپس ازبررسی کامل درمورد طرزانجام مسابقات کشتی تصمیمات جدیدی اتخاذ کرد.

اکنون اطلاع رسیده‌است که تصمیمات جدید کمیته‌فنی مزبورازطرف فدراسیون کشتی جهان بکلیه فدراسیونهای ملی کشتی ابلاغ گردیده‌و بعدازاین ایجاب میکند که فدراسیونها مقررات جدید رااجرانمایند.

تغییراتی که درمقررات کشتی صورت گرفته‌است بقرارزیراست:

۱ـ درسابق مدت مسابقه ۱۵ دقیقه بود شش دقیقه‌اول کشتی گیرهاسرپا کشتی میگرفتند. بعد ۳ دقیقه یك کشتی گیر وسه دقیقه کشتی گیر دیگر بخاك میرفت وسه دقیقه آخرنیز سرپاانجام میگرفت.

درمقررات جدید مدت مسابقه ۱۲ دقیقه‌است. پس ازشش دقیقه اول حرکات بعدی بجای سه دقیقه دودقیقه خواهد بود.

طرزجدید در سرعت کشتی بسیار مؤثرخواهدبود. زیراسابقاً درشش دقیقه اول هردو کشتی گیراغلب سعی میکردند وقت بگذارندازاین لحاظ روح مسابقه ازبین میرفت.

درصورتیکه درشرائط جدید ایجاب میکند که کشتی گیر درشش دقیقه‌اول درفکر «امتیاز گرفتن» باشد. دودقیقه آخرهم از لحاظ «نفس» بسیار مهم میباشد.

دوره‌های دودقیقه‌ای نیز شکل جدیدی بخود گرفته‌است. کشتی گیریکه‌طبق قرعه خاك میرودمیتواند «رو» بیاید. اگر کشتی گیریایك فن رویاید نیم امتیازمیگیرد واگراین امتیاز پس از دقیقه هفتم بدست بیآید کشتی بجای خاك «سرپا» ادامه پیدامیکند.

۲ـ درمراسم ودرژوری هم تغییراتی رخ داده‌است.

بعدازاین کشتی گیران قبلا بهمدیگر دست میدهند ونگوشه‌های خودمیروند وبالاخره طبق دستورداورمسابقه راآغاز مینمایند.

همچنین پس ازمسابقه هم کشتی گیرها بنزدداورمیآیند بهم دست میدهند و منتظر نتیجه‌مسابقه‌میشوند

درقدیم هیئت‌های ژوری درواقع هیئت های غیرفعال «یاسیف» بودند

درمقررات جدید داوروسط باتفاق سه نفرداورمیز (کنار) وژوری‌های سه‌نفری متشکل ازداوران درجه‌اول از محلهای مختلف مسابقه‌را تماشاخواهند کرد. باداشتهای این اشخاص غیرقابل اعتراض خواهدبود

درباره امتیاز

درمورد «مساوی» بودن اگر یکی از کشتی گیران ازشش رای موجود سه‌رای بگیردبرنده محسوب میشود درغیرصورت اگرآرای مساوی باشد کشتی گیران مساوی اعلان میشوند

یعنی صاحب شش رای اگرازهیئت داوران و ژوری دورای سفید ودورای قرمزودورای سبز گرفته باشد مسابقه مساوی است وبه‌رای داوران وژوری نمیتوان اعتراض کرد.

در مسابقه‌ها کسی که‌شش «پوان بد» بیاورداز مسابقه خارج میشود

باخت باضربه‌فنی «چهارپوان بد» و باخت برطبق رای داوران «۳ پوان بد» دارد.

درصورت مساوی بودن طرفین «دوپوان بد» میگیرند

همچنین برنده باضربه‌فنی «صفرپوان بد» وبرنده باآرادیك پوان بد» خواهد داشت بدین ترتیب مانندمسابقه‌ملبورن حق کشتی گیران بی‌جهت پایمال نخواهدشد

داوران کشتی

داوران کشتی بدودرجه تقسیم خواهند شد. داوران درجه اول در هیئت‌های ژوری وداوران درجه دوم دروسط وکنار انجام وظیفه خواهند کرد. از طرف دیگر اشتباهات عمدی و غیر عمدی داوران بدون پرسش نخواهدماند.

قبل ازهرچیز باید کشتی گیر یکه درروی تشك زحمت میکشد مورد توجه قراربگیرد. داوران خطاکار درصورت لزوم ازداوری بر کنار و سخت مورد مواخذه‌قرارخواهند گرفت.

کمیته‌فنی فدراسیون کشتی جهان تصمیم‌دارد داورانی تربیت نماید که بتوانند در مسابقات بین‌المللی بخوبی قضاوت کنند.

داورانی که درحین قضاوت کشتی‌گیران اخطار میکنند «اخطار» آنها موردتوجه واقع میشود وعلیه کشتی گیر تصمیماتی اتخاذمیگردد. داورانی که‌دوبار مرتکب اشتباه‌شوند کارتهای داوری آنها ابطال خواهدشد.

مادرمطالب فوق آخرین تغییرات مقررات کشتی‌را که درجلسه کمیته فنی فدراسیون جهانی اتخاذ گردید بنظرعلاقمندان میرسانیم. امیدواریم که‌فدراسیون کشتی وبخصوص داوران بین‌المللی مانکات فوق‌رادر نظر بگیرند وبرای مسابقات آینده باشرایط‌جدید آماده‌شوند.

ورزشی

قسمت ورزشی روزنامه اطلاعات بکلیه مشکلات وسئوالات ورزشی خوانندگان گرامی پاسخ میدهد درضمن ستونهای ورزشی مابرای انعکاس نظریات ورزشکاران عزیز همیشه‌بازاست ومیتوانند نظریات وانتقادات خودرا بطورمستدل برای درج در ستونهای ورزشی اطلاعات بنویسند.

۸۳ رکورد جهانی

لندن: طبق بولتن فدراسیون دوومیدانی جهانی ازتاریخ ۱۵ دسامبر ۱۹۵۶ تا ۱۵ مارس ۱۹۵۷ درممالك مختلف جمعا ۸۳ رکورد دوومیدانی شکسته‌شده است.

ازاین ۸۳ رکورد جهانی ۶۰ رکورد متعلق بمردان و ۲۳ رکورد نیزمتعلق بزنانست.

دراین مدت امریکائیها ۳۱ رکورد دوشوروبها ۱۸ رکورد جدید جهان بدست آورده‌اند

دعوت تیم فوتبال به کابل

بقراریکه اطلاع حاصل نموده‌ایم تیم فوتبال افغانستان ازیکی ازتیمهای فوتبال باشگاههای شعاع وتاج ونیکنام وشاهین رادعوت نموده است که درروز جشن استقلال افغانستان که‌دراوایل شهریورماه انجام‌می‌شود درمراسم آن جشن شرکت نموده ومسابقه‌فوتبالی باتیم کابل بدهند هیئت اعزامی فوتبال بایستی از ۱۷ نفرتجاوز ننمایدوانتخاب یکی ازباشگاههای اعزامی نیزبعهده فدراسیون فوتبال کشورمی‌باشد.

از کمیته‌ملی المپیك ایران

مجمع‌عمومی کمیته‌ملی المپیك ایران ساعت‌چهار بعدازظهر امروز در کاخ‌والاحضرت شاهپور غلامرضا تشکیل جلسه‌داده اساسنامه جدید کمیته المپیك رامورد بحث قرارخواهدداد. طبق اساسنامه جدید کمیته المپیك ایران مانندسایر کشورها درایران نیزنمایندگان فدراسیون‌های ورزشی درهیئت‌مدیره کمیته‌ملی المپیك ایران‌دارای اکثریت خواهندبود.

احتمال دارد که آقایان مجید بختیار رئیس فدراسیون وزنه‌برداری و امیرعلائی رئیس فدراسیون بکس به‌عضویت هیئت‌مدیره کمیته ملی المپیك ایران انتخاب‌شوند

قراردادهای فرهنگی

دردانشگاههای توکیو ومادرید کرسی زبان فارسی ایجاد خواهد شد

بطوریکه‌درشماره دیروز اطلاع دادیم‌بین ایران‌وژاپن یك قرار داد فرهنگی بامضا میرسد ازطرف‌دولت ژاپن‌نخست وزیر آنکشورواز طرف دولت‌ایران آقای‌قدس‌نخعی سفیرکبیر ایران در توکیو قرا داد مزبور را امضا خواهندکرد در جلسه اخیرهیئت‌دولت تصویبنامه اجازه‌امضای‌قرارداد باقای قدس‌نخعی بتصویب‌رسیدو مراتب‌بوسیله‌وزارت امور خارجه‌به توکیو اطلاع‌داده‌شد.

خبرنگارما بگزارش خود اضافه میکند علاوه‌برقرار داد فوق‌دولت ایران‌بااسپانیاو مصروعراق نیز قراردادهای‌فرهنگی منعقد خواهد کرددر سالهای گذشته نیز قراردادهائی در همین زمینه باسایر کشورهای اروپائی امضاشده‌است بطور کلی قراردادهای‌فرهنگی‌سه‌نوع‌میباشد

نوع اول باکشور هائی که باایران سوابق تاریخی دارند از قبیل ایتالیا یونان ومصر

نوع دوم قراردادباکشورهای همجوارمانند عراق‌وپاکستان‌وافغانستان وترکیه

نوع سوم‌قرارداد باکشورهای غیرهمجوار

اصول کلی قراردادها یکسان است‌ودرهمه‌آنها مبادله استادودانشجو و کتاب‌وتشکیل کنفرانسهاومسافرتهای‌علمی‌یادآورشده‌است.

درقراردادبا کشورهائیکه باآنها سابقه‌تاریخی‌داشته ایمذکرخواهدشد که‌رعایت‌اختراعات تاریخ‌وسوابق باستانی‌طرفین‌بشودودر کتابها و کنفرانسها ونطقهامطالبی کمزننده باشدذکرنگردد‌طبق قراردادی که‌باژاپن‌واسپانیامنعقد میگردد کرسی‌زبان‌فارسی‌دردانشگاههای‌توکیو ومادریدومتقابلا کرسی‌زبانهای ژاپنی‌و اسپانیائی‌در دانشگاه تهران‌ایجاد خواهدشد.

جشن دردبستان (نوبار)

ساعت ۱۰ بامداد روز پنجشنبه دردبستان (نوبار) مجلس‌جشنی برپا بود.

دراین‌جشن آقای (مال خاس) نویسنده ودانشمند ارمنی که اخیراً بمنظورآشنائی باارامنه ایران‌ازبیروت واردتهران‌شده‌است‌شرکت‌نمود.

درجشن‌مزبور چندصحنه‌تمامش بوسیله‌دانش‌آموزان هنرمند دبستان اجرا شد که مورد توجه حضار قرار گرفت.

مقارن‌ساعت ۱۲ باپذیرائی گرمی که ازطرف‌آقای (آراکلیان) استاد دانشگاه تهران‌ومدیردبستان (نوبار) بعمل آمدمراسم‌پایان‌یافت.

فرهنگ دانشگاه

کلاس روانشناسی

برای کلاس مخصوص روانشناسی وزارت فرهنگ ۴۳۰ نفر ثبت‌نام کرده‌اند

چندی‌قبل‌وزارت فرهنگ‌تصمیم به دایرنمودن کلاس مخصوص کارآموزی جهت‌فراگرفتن بحث‌های آموزشی، روانشناسی گرفت اکنون‌بطوریکه‌از وزارت‌فرهنگ اطلاع‌میدهند مجموعا ۴۳۰ نفربرای کلاس مزبور ثبت نام کرده‌اند.

نصف‌این‌عده دیروزامتحان مربوطه رادرسالن‌سخنرانی‌دبیرستان‌دارالفنون گذراندند.

این امتحان که تحت‌نظر موسسه علوم‌اداری دانشگاه‌تهران اجراشد ۶ ساعت‌طول کشیدازداوطلبان‌سئوالات مختلفی‌شد که اهم‌آنان پاسخ به‌تست های‌روانشناسی برای‌سنجیدن سرعت انتقال‌ومیزان‌هوش‌ومعلومات کلی‌بود

از نصف بقیه داوطلبان فردا صبح درمحل‌دبیرستان دارالفنون امتحان بعمل‌خواهدآمد.

ده‌نفراز کسانیکه‌درامتحانات‌مذکور موفق‌شوندمیتوانندبر کلاس کارآموزی مخصوص‌وزارت‌فرهنگ‌شرکت نمایند این کلاس‌برای ۶ ماه‌تشکیل‌خواهدشد موادی که‌در کلاس‌تدریس خواهدشد نحوه‌استفاده‌ازتست‌های هوشی‌وآموزشی راپیذیرفته شدگان‌خواهدآموخت

نظروزارت فرهنگ‌از تاسیس کلاس مزبوراین‌استکه عده‌ای‌ازمعلمین رابه اصول‌سنجیدن استعداد درهوش‌دانش آموزان‌بوسیله‌تست‌ها در دبیرستانها آشنانمایدوازوجودفارغ‌التحصیلان در دایره‌روانشناسی اداره‌مطالعات‌وبرنامه هااستفاده خواهدشد

حفظ حقوق مؤلفین

برای حفظ حقوق مولفین طرحی دردست تهیه‌است

این طرح پس از تصویب هیئت‌وزیران ومجلسین بموقع اجرا گذارده خواهدشد

کمیسیونی دروزارت فرهنگ برای مطالعه‌دراطراف حفظ‌حقوق‌مولف تشکیل‌شده‌است.

اعضای این کمیسیون عبارتنداز آقایان: سناتور محمد حجازی ـ دکتررازانی‌مدیر کل نگارش ـ دکتر کسائی رئیس‌اداره کل‌تعلیمات‌عالیه مشیر سلیمی رئیس اداره انتشارات کمیسیون ملی یونسکودرایران، زرین رئیس‌اداره‌حقوقی وزارت دادگستری شرتعمداری مشاورحقوقی اداره کل نگارش ـ خداباری نماینده وزارت کشورونمایندگان وزارت‌امورخارجه ودانشگاه‌تهران.

اولین‌جلسه این کمیسیون پیش‌از ظهر روزدوشنبه ۱۹ فروردین‌ماه در دفترمدیر کل نگارش تشکیل گردید وجلسه بعدبروز سه‌شنبه هفته جاری موکول‌شد.

کمیسیون مزبور در صدداست طرحی برای حفظ‌حقوق‌مؤلفین‌بابررسی سوابق‌و درنظر گرفتن‌مقررات‌داخلی وخارجی‌درحدودمقتضیات واحتیاجات امروز تهیه‌نماید تا پس‌ازتصویب‌هیئت وزیران‌ومجلسین‌بموقع‌اجرا گذارده‌شود

درباره برنامه‌جدید کلاسهای ششم متوسطه

بطوریکه قبلا باطلاع خوانندگان‌رساندیم ازاول‌سال تحصیلی آینده برنامه‌جدید وزارت‌فرهنگ در کلاسهای‌ششم متوسطه دبیرستانها بموقع‌اجرا گذارده خواهدشد.

دربرنامه‌جدید درس‌منطق برای کلاسهای‌ششم متوسطه اعم ازادبی ـ طبیعی ـ ریاضی پیش‌بینی شده است.

اکنون بطوریکه کسب‌اطلاع شده‌است این‌قسمت ازبرنامه کلاسهای ششم‌متوسطه شامل‌مواد ذیل‌است:

۱ـ علم وفلسفه ومناسبات بین‌آنها ۲ـ روان‌شناسی ۳ـ منطق ۴ـ اخلاق

درقسمت روانشناسی چندمبحث ساده روانشناسی گنجانده شده است ودرقسمت درس‌اخلاق دانش‌آموزان بوظایف اخلاقی ومسئولیت اجتماعی و جامعه‌شناس آشناخواهدشد بطورکلی دروس‌مزبور بطورخیلی‌مختصر وساده‌در برنامه گنجانده‌شده‌است البته درششم‌متوسطه شعبه‌ادبی مباحث مزبورصورت مفصل ومشروح تدریس خواهدشد.

حمله هواپیماهای‌دشمن که هرآن‌انتظارآن‌میرفت ازفردای‌آن‌روزآغاز گردید. یك کشتی تجارتی و یك ناوشکن در اثر این حملات غرق شد و بناو هواپیمابر «ایندومی‌تابل» صدماتی وارد آمد.

دراین‌نبرد ۳۹ هواپیمای‌دشمن‌و یك زیردریائی ایتالیائی‌منهدم گردید. عصرآن‌روز درحوالی کانال‌سیسیل‌همانطور که‌قرارشده‌بود درباسالار «سیفرت» بازره‌دارهای‌خود عقب‌نشینی کرد وکاروان تحت فرماندهی دریادار «بروك» براه‌خود ادامه‌داد.

شب بعدحملات زیردریائیها وناوچه‌های تندرودشمن‌مجددا آغازشدوهنگامیکه‌شب‌بپایان‌رسید ۷ کشتی‌بازرگانی ورزمناو منچستر وقاهره غرق‌شده‌بود.

بدورزمناو وسه کشتی‌بازرگانی منجمله به‌نفت کش‌امریکائی بنام «اوهایو» که‌یکی‌ازضروری‌ترین نیازمندیهای مالت‌راحمل‌میکرد آسیب‌وارد آمده‌بود.

باقیمانده کشتی‌های‌کاروان راه‌خودرا بسوی‌مالت ادامه‌دادند. سپیده‌دم روزسیزدهم‌بازهم‌حملات هوائی‌دشمن شروع‌شد.

دراین‌حمله‌نفتکش «اوهایو» مجددآمورد اصابت‌قرار گرفت وازحرکت بازماند. همچنین‌یك کشتی بازرگانی دیگر هدف‌بمب واقع‌شد. ولی بقیه کشتی‌های کاروان عصر آن روزخودرا به‌نقطه‌ای رسانیدند که وسائل‌دفاعی جزیره‌مالت میتوانست ازآنها حمایت کند وسرانجام سه‌ناو «پرت‌کالرس» و «ملبورن‌ستار» و «روچستر کاسل» به‌بندرزرك مالت‌واردشدند وبرای‌پناه‌دادن این‌ناوهامساعی فوق‌العاده ای‌مبذول گردید. ناو «بریسبان‌ستار» نیزفردای‌آن‌روز واردشده‌نفت کش «اوهایو» که‌بدك کش میشددر عین‌حال‌پیوسته درمعرض‌حملات هوائی‌قرارداشت روزپانزدهم به‌بندرمالت‌رسید. بطورکلی پنج کشتی‌از ۱۴ کشتی‌کاروان سلامت‌وارد مالت گردیده ومحمولات قیمتی‌خودراخالی کردند ولی‌ناوگان بازرگانی و کشتیهای‌جنگی مشایع‌دراین‌مسافرت متحمل‌تلفات وخسارات سنگین شدند. ۳۵۰ نفر افسروملوان وعده‌زیادی ازبهترین‌ناوهای مادراین‌سفر ازبین‌رفت‌ولی نتیجه‌حاصله چندان بی‌اهمیت نبودو درنتیجه موادومهماتی که کاروان‌مذکور بمالت‌رسانید این‌جزیره‌جانی گرفت. متعاقب‌آن‌زیر دریائیهای‌انگلیس بآبهای‌مالت‌واردشد وواحدهای‌حمله دوباره‌درمدیترانه مرکزی‌تسلط‌کامل‌یافتند

بنظرمیرسد که دشمن میتوانست تمام این‌کاروان کشتی‌را ازبین‌برد وبدون‌شك این‌امرازهرحیث بنفع‌آلمان تمام‌میشد ولی دراثر اختلافاتی که بین‌آلمان وایتالیا روی‌داد دولتهای محورنتوانستند در این‌کار موفق‌شوند.

روزسیزدهم دوواحد اززرمناوهای ایتالیائی درصدد برآمدند در جنوب «پانتلاریا» کشتی‌های انگلیسی‌را غافلگیر کنند وبرای اینکار احتیاج بپشتیبانی هوائی نیرومندی داشتند زیرااین‌واحدها قدرت‌زیادی نداشته وبیشتر ناوهای‌آن ازبین‌رفته ویراکنده شده‌بودند ودر صورتیکه می‌خواستند در نزدیکی جزیره مالت عملیات‌بپردازند لازم‌بود که پشتیبانی‌هوائی نیرومندی داشته‌باشند.

دراین‌موقع عملیاتی که درباسالار «دیان» درماه مارس گذشته علیه‌ناوگان ایتالیا انجام‌داده‌نتیجه خودرا ببارآورد.

باین‌معنی که خلبانان آلمانی جداازهمکاری باملوانان‌ایتالیائی‌خودداری کرده واصرارورزیدند که‌بتنهائی بحمله‌بپردازند.

دراین‌موقع مشاجره شدیدی درستاد ارتش آلمان درگرفت واز موسولینی خواسته شد که

آگهی

ساختمان مجسمه اعلیحضرت فقید رضا شاه کبیر

شهرداری کرمانشاه بپاس‌زحمات‌وقدردانی وحق‌شناسی ازخدمات بزرك اعلیحضرت فقید رضاشاه کبیر مجسمه ای از شهریار نامی و خدمتگذار ایران‌خواهدساخت وساختمان آنرا به استادان و مهندسین مربوطه واگذار می‌نماید.

۱ـ مجسمه‌بایدازبرنزوسوارمراسب برابرنقشه وابعادموجود در دایره فنی‌شهرداری‌ساخته‌شود.

۲ـ داوطلبان بایستی‌دارای‌مدارك فنی‌بوده و جنبه تخصصی آنها مورد تائیدشهرداری‌واقع‌شود.

۳ـ پیشنهاددهندگان بایدهریك‌مبلغ پنجاه هزارریال بحساب شماره ۸۷۰۱ سپرده‌شهرداری‌دربانکملی کرمانشاه تودیع وقبض‌بانکی‌آنرا ضمیمه پیشنهادخود نموده‌منتهی‌تاآخروقت‌اداری روزدوشنبه ۳۰ اردیبهشت ماه ۳۶ پیشنهادات‌خودرا دردوپاکت (پاکت الف‌محتوی‌مدارك فنی‌وسابقه‌عمل‌تخصصی و قبض‌سپرده وپاکت‌ب ـ شامل بهای‌ساختمان‌مجسمه شهرداری‌تسلیم ورسید دریافت‌دارند)

۴ـ پرداخت‌هرگونه‌مالیات وعوارض‌وبهای‌چاپ‌وآگهی‌بعهده سازنده مجسمه خواهد بود.

۵ـ پیشنهادات رسیده‌درساعت ۱۰ صبح روزسه‌شنبه ۳۱ اردیبهشت ۳۶ در کمیسیونی که‌درشهرداری تشکیل‌میشود بازوقرائت‌خواهدشد.

شهردار کرمانشاهان ـ مهدی رئوفی

آ ـ ۱۶۹۰

آ ـ ۱۷۳۶

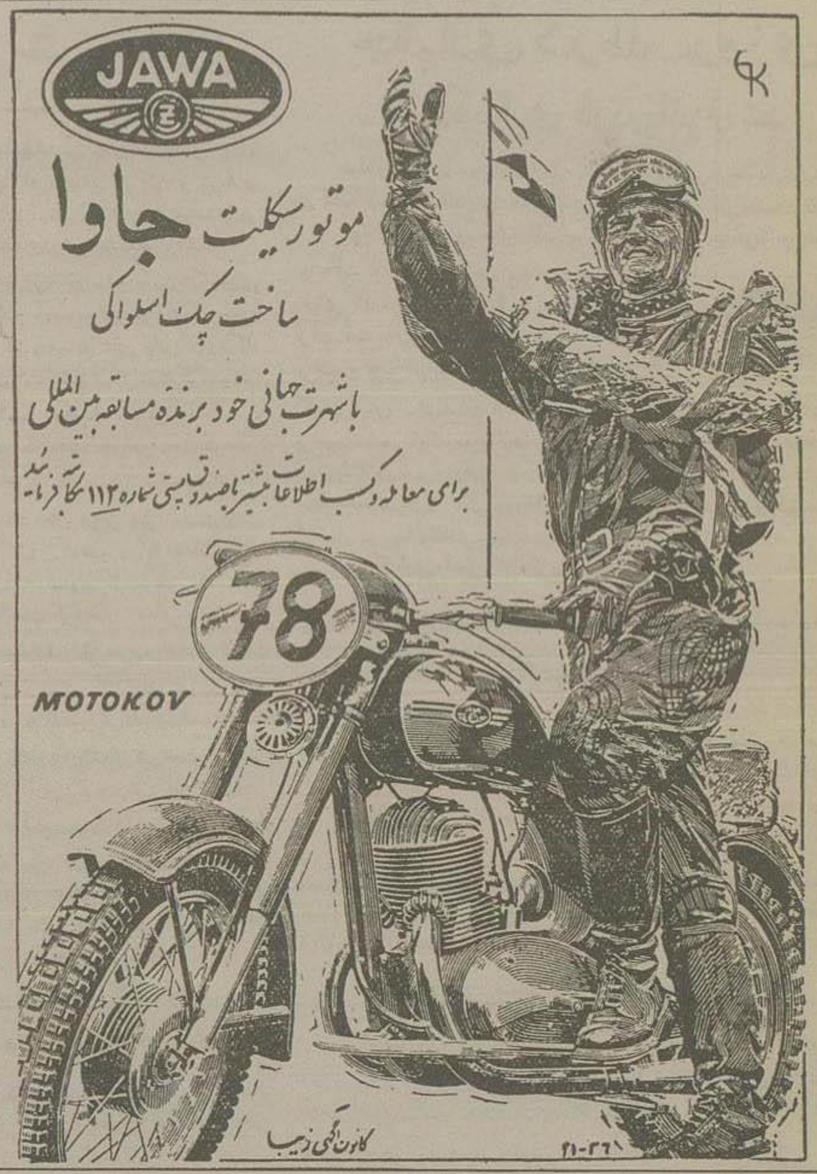

آ ـ ۱۶۹۴

از نیویورک تایمز — The New York Times.

بزرگترین مشکل خاورمیانه

چگونه میتوان بیابانهای نایر را سبز و خرم نمود ووسائل نجات میلیونها نفر را از فقر فراهم آورد؟

جائیکه کینه‌ها جلو پیشرفت را میگیرند!

بمناسبت بحران خطرناك خاورمیانه اخیراً نامه معروف نیویورك تایمز شماره مخصوصی درباره این منطقه انتشار داده و برجسته‌ترین نویسندگان آن مسائل مربوط باین سرزمین را تفسیر نموده‌اند. ما در شماره‌های گذشته قسمتی از مقالات آنرا بنظر خوانندگان گرامی رساندیم. اینك مقاله جالب دیگر آنرا درباره مشکلات اساسی خاورمیانه و راه حل آنها را درج میکنیم.

قسمت‌های وسیعی از خاورمیانه را بیابان‌های خشك و بی‌آب و علف تشکیل میدهند. آب میتواند این بیابانها را سرسبز و خرم سازد و میلیونها نفر را از فقر و فلاکت نجات بخشد.

لیکن کمیابی آب یگانه مسئله و مشکل موجود نیست.

درجاهائیکه آب موجود است شوره زارها و نمکزارها مانع دیگری برای کشت و زرع میباشد. حتی در بعضی محل‌ها در مواقع معین آب بقدری زیاد است که بصورت سیل‌های عظیم جاری میگردد و قشر سطحی خاك را که برای زراعت بسیار گرانبهاست میشوید و همراه میبرد.

فقدان انسان، حیوانات و هوای مساعد قسمت مهمی از زمین‌ها را بائر ساخته و در نتیجه‌ها کنون در اراضی قابل کشت و زرع جمعیتی بیش از اندازه متمرکز گردیده است. مثلا در مصر که جمعیت آن پس از جنك دوم جهانی تا کنون یك چهارم افزایش یافته و به ۲۳ میلیون بالغ گردیده است قسمت اعظم آن در اراضی محدود قابل کشاورزی مجتمع گردیده و بسیار بسختی زندگی میکنند. در صورتیکه همین اراضی در زمانهای خیلی قدیم وسائل زندگی ۵ میلیون نفر را بانهایت خوبی و راحتی فراهم میآورده است.

هزارها میلیون دلار پول وارتش عظیمی از کارگران در سرزمین‌های خاورمیانه بکار افتاده است تا در راه پیکار برای تهیه آب قدمهای مهمی برداشته شود اما هنوز خیلی طول دارد تا نتایج آن در تامین سطح زندگی شایسته یعنی بهداشت کامل، غذای کافی، مسکن و لباس مناسب پدیدار گردد و باین هدفها برسیم.

مطابق بهترین تخمین‌ها و پیش بینی‌هائی که شده هنوز یك نسل کار و زحمت مداوم لازم است تا در مبارزه برای تامین آب از بین بردن عوامل مخرب و کنترل و جلوگیری از سیل‌ها و ایجاد وسائل آبیاری بحد اکثر نتایج نائل آئیم.

البته آب یکی از وسائل توسعه زمینهای قابل کشت و زرع است و مسلماً برای این کار بذر خوب و آزمایش شده و تکنیك کشاورزی جدید نیز جزو سلاحهائی است که برای بالا بردن سطح زندگی لازم است.

وجود آفات ـ فقدان آمار

موانع فراوان است. منجمله آفات ناگهانی و متناوب، کمی وسائل و حمل و نقل آسان، محدودیت محصولات حیوانات اهلی، فقدان کارگران کارآزموده در بعضی مناطق و از همه مهمتر نبودن آمار قابل اطمینان است که آنرا باید اساس ایجاد و تکامل نقشه‌ها قرار داد.

در سالهای اخیر کارشناسان سازمان ملل متحد از یکسو و کارشناسان اصل ٤ دولت امریکا از سوی دیگر باین مسئله اخیر توجه فراوان نموده‌اند.

یکی از وسائلی که امروز کمك شگفت انگیزی بمبارزه برای تامین آب میکند اینست که دستگاه مؤثر چاهها و مخازن آب و قنواتی که اول مرتبه از طرف لژیون‌های روم قدیم ساخته شده از نو تعمیر گردیده و مورد استفاده قرار میگیرد.

تعمیر این مخازن و راههای آبی مسلماً قابل استفاده بوده و میتواند مراتعی برای گله‌ها و وسائل آبیاری برای مزارع ایجاد نماید.

در این موانع اقتصادی مهمتر مشکلات سیاسی است که جلوی اجرای نقشه‌ها و برنامه‌های ناحیه‌ای را سد مینماید.

در صورتیکه کارشناسان اعلام داشته‌اند که بدون این برنامه‌های ناحیه‌ای ممکن نیست بموفقیت کامل نائل آئیم.

مثلا یکی از نقشه‌هائی که منافع فراوان خواهد داشت سدبندی و استفاده از آبهای دره اردن است اما اختلافات اعراب و اسرائیل تا کنون بشدت مانع انجام آن بوده است. همچنین نقشه ایجاد سد آسوان برای کشور مصر مهمترین عامل آبادی بوده و امید اساسی آینده این کشور میباشد معهذا مشکلات و مسائل سیاسی تا کنون مانع ساختمان آن گردیده است.

برای انجام این نقشه ۱۳۰۰ میلیون دلار لازم است همچنین موافقت دولت سودان با ساختمان این سد لزوم دارد زیرا ممکن است قسمی از آب این مخزن در امتداد سواحل نیل علیا وارد سودان شده و موجب زحمت این کشور را فراهم آورد.

باوجود این مسائل بعضی از کشورهای خاور میانه مبتکرا شروع باقدامات نموده و قدمهای اساسی در این راه برداشته‌اند.

برنامه شش ساله عراق

در راس این کشورها عراق قرار دارد این دولت برای سدبندی و استفاده از آب رودهای دجله و فرات برنامه شش ساله‌ای تنظیم کرده است که در ۱۹۶۰ پایان می‌یابد و مخارج آن ٤۳۱ میلیون دلار خواهد بود

در ماه آوریل سال گذشته ملك فیصل دو قسمت از ساختمانهای مهم این نقشه را رسما افتتاح نمود. یکی از اینها سد دره تارتار برروی رود دجله و دیگری سد رمادی برروی رود فرات بود.

در ایران ۲٦ درصد از مجموع ۹۲۰ میلیون دلاری که پیش بینی می شود این کشور تا سال ۱۹٦۰ درآمد خواهد داشت برای تکامل آبیاری منظور گردیده است.

لبنان نیز ۲۷ میلیون دلار از بانك بین المللی تعمیر و توسعه برای نقشه‌های هیدروالکتریك و آبیاری رودلیتانی وام گرفته است.

همانطور که گفتیم مسئله سیل یکی از مشکلات مهم بعضی از کشورهای خاورمیانه میباشد. در پاکستان هرساله درحدود ۸ میلیون جریب از اراضی بنگال شرقی در قسمت دلتای رود های براهماپوترا و گنگ گرفتار سیل میشود.

پاکستان برای جلوگیری از این زیان سیل و تنظیم آبیاری یك برنامه سی ساله طرح کرده است.

یك قسمت از آن ساختمان سد کارنافولی میباشد که مخارج آن ٦۳ میلیون دلار پیش بینی شده است و از این مبلغ ۱۲ میلیون دلار را ایالات متحده آمریکا خواهد پرداخت.

در سوریه آب زیادی آنقدر بافت میشود که در بیابان‌های لیبی ریگ وجود دارد. قسمت زیادی از این آبها در ناحیه غاب در شمال این کشور متمرکز گردیده است و در این منطقه در بهار ناگهان فراوانی آب میشود و بصورت سیلهای خطرناکی در سرحدات سوریه و ترکیه جاری میگردد. هرسال ۳۵۰ هزار جریب از زمین های این ناحیه صورت در باچه‌ها و مرداب‌ها غرق در آب میشود.

بانك جهانی برای اجرای یك پروژه خشك کردن این زمین‌ها و جمع آوری آب زیادی آنها و استفاده از آن برای آبیاری در مواقع دیگر سال حاضر شده است ۳۰ میلیون دلار وام بدهد.

اما هنوز دولت سوریه موافقت خودرا برای امضای این قرارداد اعلام نداشته است.

از: لوموند — Le Monde

نتایج انتخابات هند

اکنون نتایج انتخابات هندوستان که از ۲٦ فوریه تا ۱٤ مارس جریان یافته کاملا معلوم گردیده است.

مجلس جدید ملی که مقر آن دهلی نو است و خود هند بها آنرا لوك سابها مینامند اول ماه مه افتتاح خواهد گردید.

این مجلس جدید روبهمرفته خیلی بمجلس گذشته شباهت دارد. اکثریت خورد کننده حزب کنگره همچنان پای برجا مانده است.

در مجلس سابق حزب کنگره از مجموع ۵۰۰ کرسی ۳٦۲ کرسی را دردست داشت. در مجلس جدید این اکثریت سهمگین نه تنها از بین نرفته بلکه حزب کنگره چند کرسی جدید نیز بدست آورده است. در تعداد کل آراء نیز همین پیشروی محسوس است، در انتخابات مجلس گذشته حزب کنگره ٤۷ میلیون رأی داشت در صورتیکه در انتخابات کنونی ۵٤ میلیون رأی بدست آورده است بدین ترتیب در انتخابات گذشته ٤۵ در صد از کل آراء را داشت ولی در انتخابات فعلی ٤٦٫۵ درصد از کل آراء را دارد.

باین ترتیب آقای نهرو حق دارد وفاداری ملت هندرا نسبت بخودش تبریك بگوید زیرا در جریان دوره تقنینیه گذشته حوادث مهمی پیش آمد که سیاست جهانی نهرو در خارجه بشدت مورد انتقاد قرار گرفت و در عین حال سیاست اقتصادی وی نیز در داخله کشور سخت مورد انتقاد واقع شد. باوجود این پس از انتخابات اخیر موقعیت حزب کنگره خیلی نسبت به زمان قبل از آن تحکیم شده است.

یکی از نتایج قطعی انتخابات اخیر این است که احزاب افراطی دست راست بکلی نفوذ خودرا از دست داده‌اند. این احزاب فقط در ایالات اوریسا توانسته‌اند موفقیت قابل ملاحظه‌ای بدست آرند که آنهم مرهون شرایط محلی این ایالت میباشد.

اما در مورد حزب کمونیست خود آن معترف است که نیروی او بقدری کم است که قابل مقایسه با حزب کنگره نیست باوجود این مهمترین حزب مخالف دولت در مجلس آینده خواهد بود و تعداد نمایندگان آن نیز از ۲٦ کرسی به ۲۹ کرسی افزایش یافته است.

این موفقیت کمونیستها که توانسته‌اند موقعیت خودرا در مجلس حفظ و تحکیم کنند نگرانه نتیجه شگفت انگیز انتخابات اخیر است.

قبل از شروع انتخابات پیش بینی میشد که نفوذ این حزب در اثر حوادث مجارستان خیلی تقلیل یابد زیرا خونریزی های مجارستان موجب عکس العمل و انزجار شدیدی در میان ملت هند شده بود. ولی در عمل این پیش بینی غلط درآمد زیرا حزب کمونیست که در انتخابات گذشته فقط ۵ میلیون رای داشت در انتخابات کنونی ۱۱ میلیون رای بدست آورده است. اما کمونیستها این آراء اضافی را از حزب کنگره نگرفته‌اند بلکه از حزب سوسیالیست و دستجات کوچك چپ ربوده‌اند.

باوجود این موفقیت‌های فوق‌العاده اگر با پیشرفت‌های شدیدی که این حزب در اولین سالهای پس از استقلال هندوستان بدست آورد و سرانجام منجر به انحلال و غیرقانونی شناختن این حزب در بسیاری از ایالات گردید مقایسه کنیم می‌بینیم که بهیچوجه قابل اهمیت نیست

بهرحال همانطور که گفتیم مجلس جدید از جهات زیادی با مجلس گذشته شباهت دارد

معهذا نمیتوان گفت که راه برای نهرو هموار است و با مشکلات جدیدی مواجه نخواهد گردید

از جهت داخلی بنظر میرسد که بیشتر مشکلات در ایالات بمبئی پیش خواهد آمد زیرا در این ایالت هنوز اصلاحات زبان‌شناسی بعمل نیامده است

اما مهمترین مشکلی که نهرو باید با آن مواجه شود وجلو آنرا بگیرد در این ایالت نیست بلکه در انتهای جنوبی هندوستان در ایالت کرالا قرار دارد زیرا این یگانه ایالتی است که در آن کمونیستها پیروزی قطعی بدست آورده اکثریت مطلق مجلس ایالتی را تحصیل کرده‌اند.

باید دانست که دولتهای ایالتی هندوستان اختیارات بسیار وسیعی دارند و اگر کمونیستها در این ایالت بتوانند بکمك چند نماینده مستقل دیگر یك حکومت مستحکم و پایداری بوجود آورند آنوقت مبارزات شدیدی میان این دولت و حکومت مرکزی درخواهد گرفت بنظر میرسد که نهرو آماده است تا در آینده بنفع حزب کنگره از احساسات ضد انگلیسی ملت هند استفاده کند.

چندروز پیش برای اولین بار اعلام داشت که ممکن است هندوستان از جرگه کشورهای مشترك المنافع خارج گردد.

این اختلافات هندو انگلستان از زمان بحران کانال سوئز آغاز گردیده و تا کنون کم و بیش دوام داشته است.

باوجود این عوامل و باوجود مشکلات وسیعی که اکنون دولت انگلستان با آن دست بگریبان است معهذا باید تذکر داد که ملت هند هنوز نسبت بحزب کارگر انگلیس خیلی خوشبین است و بهمین مناسبت در همین ایام بوان رهبر این حزب بدهلی جدید مسافرت کرده است

از: آخر الساعه — آخر الساعه

خاطرات رشید عالی گیلانی

ـ۳٤ـ

بوزیر مختار ژاپن گفتم:

ـ میدانم که دولت شما دست کمك و مساعدت و همراهی را بسوی ما دراز کرده است زیرا هردو دولت آسیائی محسوب میشویم.

وی پاسخ داد:

ـ کمك و مساعدت ما حدود و اندازه‌ای ندارد و دولت متبوعه اخیراً به من اختیارتام داده است که هرچه بخواهید بدون شك موافقت نمایم.

باز گفتم:

ـ دولت انگلستان در سال جاری از خرید پنبه عراق خودداری کرده است و مقصود آنها از این امر کاملا آشکار است. آیا ژاپن حاضر است که پنبه عراق را خریداری نماید.

ـ وزیر مختار ژاپن درپاسخ گفت:

ـ دولت ژاپن حاضر است هرچه پنبه دارید خریداری کند.

بوی پاسخ دادم:

ـ وضع طوری است که باید قیمت پنبه را فورا و نقد به دینار عراقی بپردازید.

وزیر مختار ژاپن مدتی ساکت شده وسپس گفت:

ـ خواهش میکنم چند ساعت مهلت بدهید تا بدولت متبوعه خویش تلگراف نمایم.

بوی گفتم:

ـ خواهش میکنم به نخست وزیر خود بنویسید و بگوئید که من شمارا احضار کردم و تقاضا نمودم باو بگوئید: که رشید عالی از دولت ژاپن خواهش دارد که باین موضوع از جنبه سیاسی نظر افکند و آنچه ما میخواهیم این است که دولت ژاپن قیمت پنبه را بیش از آنچه انگستان خریداری میکرد بما بدهد

وزیر مختار ژاپن جریان را بدولت متبوعه خویش مخابره کرد و پاسخ آن زودتر از ۲٤ ساعت رسید.

نخست وزیر ژاپن درپاسخ تلگرافی بوزیر مختار ژاپن گفت:

ـ دولت ژاپن حاضر است تمام پنبه عراقرا بقیمتی که نخست وزیر عراق تعیین میکند و باهمان شرایطی که میخواهد خریداری نماید و دولت ژاپن باصاف وی اعتماد دارد.

نامه‌ای از نخست وزیر ژاپن

وزیر مختار ژاپن خوشحال و خندان بدفتر کار من آمد تا جواب را باطلاع من برساند.

وی موقعی دفتر کار مرا ترك کرد که درباره همه چیز با یکدیگر توافق کردیم آن نوع پنبه‌ای را که انگلستان از ما عدلی نوزده دینار عراقی میخرید دولت ژاپن از ما بیست و پنج دینار خریداری کرد.

قرار شد که دولت ژاپن قیمت پنبه را فورا و با پول عراق پرداخت نماید.

ضمنا دولت ژاپن موافقت کرد که پنبه عراق را بهمان نسبت برای مدت سه سال خریداری نماید.

قرارداد بازرگانی میان من و ژاپن برداشتم و برای تصویب پارلمان رفتم. استقبال گرم و شور و هیجانی را که نمایندگان و سناتوران از این قرارداد بخرج دادند قابل وصف نیست.

صاحب اختراع راجع به اصلاحات مربوط به طریقه ودستگاه ساختمان تکیه گاه وستون وقطعات مشابه از بتون که در ایران بشماره ۲۱۱۲ بثبت رسیده بهره برداری اختراع نامبرده را پیشنهاد مینماید برای کسب اطلاعات بیشتر بدفتر وکالت رفائیل آقابابیان خیابان شاه کوچه نوبهار مراجعه شود. آ ـ ۱۷۰۰

توضیح وتذکر لازم

درصفحه ۱۵ شماره ۹۲۸۵ روز شنبه ۱۷ فروردین ۱۳۳٦ روزنامه اطلاعات تنفرنامه بامضاء دکتر محمد بهرامی درج شده است برای روشن شدن اذهان عامه مینگارد نام اصلی این شخص محمد زکی است (نه محمد که عوض کرده است) درخاندان بهرامی نام دکتر محمد بهرامی منحصر به اینجانب است که پس از ۲۸ سال خدمت وفداکاری در بهداری ارتش شاهنشاهی آخرین سمت رئیس بهداری سپاه ٤ خوزستان بوده که اکنون سرتیپ بازنشسته و از فدائیان خاص شاهنشاهم که هنوز در اهواز بخدمتگذاری بمردم اشتغال دارم ولی اود کتر محمد زکی است که بنابستی بنام اینجانب اشتباه شود. آ ـ ۱٦۸۸

(افسر بازنشسته ارتش) **سرتیپ دکتر محمد بهرامی**

خضاب جمالیه
میلیونها نفر برای تمیز کردن موهای سفید
فقط خضاب جمالیه مصرف نمیباشد
فروش در تمام داروخانه‌های کشور

نصب آخرین مدل شوفاژ
توسط مهندسین کارآزموده
شرکت جنرال مکانیك
آسایش کامل خانواده شما را تامین مینماید.
قبل از شروع بساختمان برای پیش بینی نصب شوفاژ مهندسین شرکت در اختیار شما میباشند
شرکت سهامی جنرال مکانیك خیابان شاهرضا جنب البرز
تلفن ٤٥٤۰۸ـ٤٤۸۹ آ ـ ۱٦۷۸

اگر نتوانید هر دفعه پس از غذا دندانهایتان را مسواك کنید
فقط یکبار شستشو در روز با خمیر دندان جدید کلگیت با گاردول کافی است
که بوی بد دهان را آنا برطرف کند!
و در تمام روز از فساد دندان جلوگیری نماید!
چانچه یکبار صبح و یکبار شب دندانهارا با کلگیت مسواك کنید
یك شبانه روز از ترشیهای فاسد کننده در امان خواهید بود زیرا هر دفعه که آنرا استعمال مینمائید گاردول یك سر ناصری در اطراف دندانها تشکیل میدهد که در تمام روز از بین نمیرود (واکر) خودرگی طرکیرد میکند
کلگیت جدید خمیر دندان بی نظیری است که بیش از دوازده ساعت با فساد دندان مبارزه میکند. البته هر خمیر دندان دیگر نیز کشنده میکروبهائی است که موجب بوی بد دهان و خرابی دندانها میشوند سهما بیشتر دقیقه پس از استعمال دو ساعت میکروبها بوجود آمده و فعالیت خودرا از سر میگیرند
اطفال بوی دهانی مطبوع کلگیت را دوست دارند
باینجهت است که مرتبا پس از هر غذا اختیار نفس دندانهای خود را بدهید
کلگیت در رفع بوی بد دهان فوراً اثر دارد
متوجه کلمه گاردول باشید
که روی لوله و قوطی کلگیت چاپ شده است. گاردول پاور معجزآسا از فساد دندان جلوگیری میکند.
کلگیت در حالیکه نفس شما را خوشبو میکند دندانهای شما را محافظت میکند
CDC-55-1-PH

آ ـ ٤٤۳ (۱)

دراین موضوع مداخله نماید، در نتیجه واحدهای ایتالیائی قبل از این به کانال سیسیل برسند که عقب نشینی کردند.

این دوناو این واحدها هنگامی که به پایگاههای خود بازمی گشتند از طرف زیردریائی‌های انگلیسی مورد حمله قرار گرفته و درنتیجه اصابت اژدر غرق شدند. دریاسالار آلمانی در گزارش خود میگوید:

«درهیچ جنگ دیگری، واحدهای آلمانی اینقدر بیهوده تلفات وارد نیامده بود. باوجود تلفاتی سنگین که بانگلیسها وارد آمد نمیتوان گفت در این عملیات انگلیسها باشکست مواجه شدند بلکه این عملیات منجر بشکست استراتژیکی نیروهای محور گردید و نتیجه این شکست سرانجام روزی بمنصه ظهور خواهد رسید.»

روز هفدهم اوت تلگرافی شرح زیر برای مرداول دریاداری فرستادم:

۱۷ اوت ۱۹٤۲

از نخست وزیر به لرد اول دریاداری

خواهشمندم شادباشهای مرا بدریاسالارهای «سیفرت» و «بروف» و «لیستر» و همچنین بکلیه افسران و افراد نیروی دریائی که در عملیات درخشان کاروان کشتی‌های ((مالت)) شرکت داشتند ابلاغ نمائید.

مواد نظامی و سازومرگی که این کاروان بپادگان مالت رسانید درسرنوشت آینده جنگ مدیترانه تاثیر فراوانی خواهد داشت

۲ ـ روزنامه‌های اینجا مینویسند که در اثنای این نبردها فقط ۱۳ هواپیمای دشمن منهدم شده است درصورتیکه این هواپیماها از طرف نیروی هوائی جزیره از بین رفته و ۳۹ هواپیمای دیگر دشمن که از طرف ناوهای هواپیمابر منهدم گردیده است اشاره‌ای نشده است و این موضوع نتیجه جنگ‌های هوائی را طور دیگر جلوه گر میسازد.

☆☆☆

درنتیجه ورود کاروان کشتی‌های حامل مواد نظامی بجزیره مالت من توانستم لرد کورت را قاهره دعوت کنم زیرا بسیار مایل بودم که نامبرده شخصا جزئیات اوضاع مالت را بمن اطلاع دهد. لرد کورت باتفاق لرد مونستر آجودان مخصوص خود بسلامت وارد قاهره شد.

کورت و آجودانش بسیار لاغر شده و خیلی متوحش بنظر میرسیدند وی و اعضاء ستادش با همان جیره ناچیزی که برای افراد پادگان مردم غیرنظامی تعیین شده بود روز های بحرانی را سر کرده بود.

بین ما مذاکرات بسیار طولانی صورت گرفت. هنگامیکه لرد کورت و آجودانش قاهره را ترك گفتند من از اوضاع مالت اطلاعات کاملی بدست آورده بودم.

☆☆☆

درمدت غیبت من از لندن بحرانی در هندوستان روی داده بود. حزب کنگره روش تهاجمی در پیش گرفته و دست بخرابکاری در خطوط راه آهن زده و باین ترتیب مقدمات یك اغتشاش و بی نظمی را فراهم ساخته بود و در بسیاری از نواحی نیز اغتشاشاتی بروز کرده بود. درنتیجه این اوضاع و احوال کلیه مساعی هند برای جلوگیری از حمله ژاپنی‌ها درمعرض خطر شدیدی قرار میگرفت.

ابراز انزجار

استعفا و تنفر انزجار اینجانب لطفعلی فرزند رحیم شهرت وبداهی از حزب منحله توده اینك بخواست خداوند متعال و جدیت رئیس فرمانداری نظامی برهبری شاهنشاه رعیت پرور ایران حزب بیگانه پرست توده از هم گسیخته و جنایت‌ها و آدم کشیهای آن یکی پس از دیگری برای همه طنان عزیز آشکار گردیده فرصت را غنیمت شمرده و منهم خیانت حزب خائن را باستحضار ملت ایران برسانم اینجانب لطفعلی شهرت وبداهی دارنده شناسنامه شماره ۲۸۹ صادره از سراب تولد ۱۳۰۸ شغل کارگر کارخانه چیت سازی تهران که درسال ۱۳۳۱ بوسیله علی آقای شاه محمدی کارگر کارخانه مزبور تبلیغ و وارد حزب منحله توده شده و در حوزه ۱۸ که بمسئولیت مهدی زهتاب اداره میشد شرکت میکردم و افراد حوزه‌ام ناخدا و داداش سهرابی و و مهدی زهتاب بوده‌اند و اینجانب عضو ساده بودم اینك ضمن تنفر و استعفا از انزجار شدید از حزب خائن و بیگانه پرست توده و وفاداری خودرا بقانون اساسی مملکت اعلام میدارم

زنده باد اعلیحضرت محمدرضا شاه پهلوی شاهنشاه رعیت پرور ایران

مرگ بر حزب خائن توده و بیگانه پرست آ ـ ۱٤۵۷

از نیویورك تایمز — نجات آفریقا

اطلاعات اقتصادی

کشاورزی . معادن . صنایع . بازار . بانک . بورس

برای رفع کمبود تخم پنبه
بذر جدیدی از امریکا وارد شد

بدنبال اعلام خطر رئیس انجامیه کارخانجات روغن کشی درباره عدم تکافوی تخم پنبه برای رفع احتیاجات کارخانجات روغن نباتی داخلی وتهدیدی که ازاین راه متوجه کارخانجات مزبور است ، اداره کل زراعت وزارت کشاورزی اعلام کرد که کشت سوژا رادر مزارع آزمایش توسعه داده ودر صورت حصول نتایج رضایتبخش . آنرا درسراسر ایران رواج خواهد داد .

تقسیم مجدد اعتبار ۲۲ میلیون دلار آمریکا
نصف اعتبار بانك کشاورزی وربع بانك رهنی وربع دیگر
بانك ساختمانی تخصیص داده میشود

هفته گذشته آقای مهندس طالقانی وزیر مشاور پس از تشکیل کابینه جدید پرونده ۲۳ میلیون دلار وام امریکا را که برای افزایش سرمایه بانکهای کشاورزی ورهنی وساختمانی اختصاص داده شد برای اخذ تصمیم مورد مطالعه قرارداد این ۲۳ میلیون دلار درزمان دولت سابق بین بانکهای مزبور تقسیم گردیده بود ولی موردقبول بانك رهنی واقع نشد وبانك مزبور دراینمورد اعتراض نمود که بالنتیجه ازطرف نخست وزیر سابق دستور تجدید نظر ومطالعه مجدد داده شد .

آقای مهندس طالقانی وزیر مشاور پس از مطالعه پرونده مزبور باروسای بانکها تماس گرفته واز نظریات وپیشنهادهای آنها اطلاع حاصل نمود .

امروز یك مقام مطلع بخبرنگارما گفت که دولت جدید ازمحل ۲۳ میلیون دلار وام امریکا که بمصرف افزایش سرمایه بانکها خواهد رسید پیش بینی هائی دربرنامه کار خود کرده است وبانکها بایستی بااستفاده ازاین اعتبار برنامه هائی را اجرا کنند ازجمله بانك ساختمانی برای ساختن خانه های ارزان قیمت وحل مشکل مسکن اقدام خواهد کرد وگفته میشود که وزیر مشاور پس ازمطالعه دراین باره گزارشی تنظیم وبهیئت دولت خواهد داد وهمچنین گفته میشود که درنتیجه مطالعه مجدد تصمیم گرفته شده است که این اعتبار بین بانکها بدین ترتیب تقسیم گردد که نصف آن بیانك کشاورزی وربع آن بهریك از بانك های ساختمانی و کشاورزی اختصاص داده خواهد شد .

توسعه کارخانه های آجر سازی
۴۸ درصد از کارخانه های آجرسازی درتهران نصب شده
درسراسر ایران ۱۰۷۰ کارخانه آجرسازی ایجادشده است - دراستان های دوم وسوم بیش ازسایر استانها فعالیت ساختمانی درجریان است

کارخانجات سازنده مصالح ساختمانی درتهران وتمام استانهای ایران بسرعت روبه پیشرفت میباشد وتعداد نسبی آنها درتهران واکثر استانها دردرجه اول قراردارد .

ازدیاد جمعیت درچندسال اخیر و احتیاج مردم اکثر شهرستانهای ایران بخانه ومسکن موجب توسعه این کارخانه هاشده است معذلك باآنکه روز بروز برتعداد کارخانجات تهیه کننده مصالح ساختمانی افزوده میگردد کمبود مسکن درشهرستانها وبخصوص تهران همچنان بچشم میخورد.

دراستان تهران واستان های دوم و پنجم وششم وهفتم ونهم ودهم فعالیت های ساختمانی بسرعت روبه پیشرفت میباشد واین امردلیل روشنی افزایش جمعیت دراین نواحی است.

بموجب آماری که ازطرف وزارت صنایع ومعادن منتشر شده درتمام ایران ۱۰۷۰ کارخانه آجرسازی وموزائیك سازی موجود است که ۴۹۰ کارخانه آن (۴۸ درصد) تنها متعلق بتهران است.

رقم فوق بخوبی احتیاج به مصالح ساختمانی رادرتهران نشان میدهد .

از ۱۰۷۰ کارخانه که درتمام ایران دائر است ۴۹۰ کارخانه درتهران وحومه ۲۹ کارخانه دراستان اول ۱۸۰ کارخانه در استان دوم ۲۴ کارخانه دراستان سوم و چهارم و۵۸ کارخانه دراستان پنجم ۳۳ کارخانه دراستان ششم ۲۸ کارخانه در استان هفتم ۱۰ کارخانه دراستان هشتم ۴۵ کارخانه دراستان نهم و۱۷۳ کارخانه دراستان دهم بوده است .

ازحیث تعداد کارخانجات آجرسازی تهران دردرجه اول واستان دوم دردرجه دوم واستان دهم دردرجه سوم بوده اند.

در گزارشی که از اطاق بازرگانی بندر پهلوی بتهران رسیده اشاره شده :
بانك کشاورزی ، از کمك بکشاورزان خودداری میکند
برای بهبود زندگی کشاورزان شمال باید فروشگاه تعاون روستائی تشکیل شود

درگزارشیکه اخیراً اطاق بازرگانی بندرپهلوی ارسال داشته است میخوانیم: امور اقتصادی وجریان دادوستد شهرستان بندر پهلوی در مورد معاملات ماهی وضعیتش نسبت بماه گذشته بهتر وجالبتر است وفعالیت هائی دربازرگانان برای افتتاح و انعقاد قرارداد تراتریتی از طریق روسیه شوروی که عنقریباً امضاء خواهد شد مشاهده میگردد و همه امیدوارند که این اقدام هرچه زودتر صورت تحقق بپذیرد زیرا در بهبود اصلاح اوضاع اقتصادی این شهرستان عامل مؤثری خواهد بود.

چندین سال است که فلاحت این شهرستان بعلت عدم وسائل واسباب کارعلاوه براینکه توسعه نیافته روزبروز ازدایره فعالیتش کاسته میشود باانهمه تبلیغات که در پیرامون ماشین آلات فلاحتی مدرن وماشینیزم کردن فلاحت بعمل میآید متأسفانه حتی یکی از آنها در این شهرستان مشاهده نگردیده است بعضی از کشاورزان که برای وارد کردن وسایل فلاحت ازقبیل دستگاه تلمبه آب یاموتوریمپ داوطلب شده اند بانك کشاورزی رشت درتحویل آن اقدام ننموده وتعلل میورزد که درنتیجه باعث دلسردی ویأس کشاورزان گردیده است بنظر اطاق برای رفاه حال تولید کنندگان و کشاورزان ضروری است بانك کشاورزی شعبه ای درشهرستان بندرپهلوی تأسیس نماید کمك مؤثری است وهمچنین اگر اولیای مربوطه بتشکیل شرکت تعاون برای فروش محصولات وکالاهای کشاورزان وتولید کنندگان موافقت واقدام بعمل آورند بدون تردید دربهبود زندگی آنان تاثیر بسزائی خواهد داشت.

با آنکه دولت برای رعایت حال مصرف کنندگان صدور برنج را بخارج از کشور ممنوع داشته مع الوصف در بهای برنج تغییری حاصل نشده بلکه نرخ آن روبترقی وافزایش است بهای شلتوك چمپا ازقرارهر کیلو ۶٫۵۰ ریال وشلتوك کرده از ۷ ریال الی ۷٫۵ ریال وشلتوك صدری از ۷٫۵۰ ریال الی ۸ ریال بهای برنج چمپا ازقرارهر کیلو ۹٫۹۰ ریال وبرنج کرده از ۱۰٫۷۵ ریال الی ۱۲ ریال وبرنج صدری ازقرارهر کیلو ۱۴ الی ۲۴ ریال میباشد.

سالیانه ۴۰۰ میلیون ریال ارز برای خرید پشم خارج میشود
تعداد گوسفند مرینوس تا ۵۰۰ هزار افزایش مییابد - سالیانه درکشور ۲۰۰۰ تن پشم مصرف میشود

چندی قبل بنگاه کل اموردام برای پرورش وازدیاد نسل گوسفندان اصیل ۲۵ راس گوسفند آمریکائی ازنژاد (رام بویه) که دارای پشم مرغوب مرینوس میباشند بتهران وارد کرد .

آقای خاکباز عضو هیئت مدیره بنگاه کل اموردام دراین مورد بخبرنگارما گفت: ازبیست راس گوسفند ماده این گروه تاحال ۸ راس آن زائیده اند که ۷ راس آن دوقلو بوده است.

فعلا این گوسفندها درحیدرآباد نگهداری میشود وچون ازبهترین نژاد گوسفند دنیا است احتمال میرود که جمعاً ۱۵ راس دوقلو بزایند.

آقای خاکباز افزود: بنگاه کل امور دام درنظر دارد که باتکثیر این نژاد بتواند احتیاجات پشم مرغوب (مرینوس) احتیاجات داخلی را تامین کند.

کارخانجات داخلی فعلا درحدود ۲۰۰۰ تن پشم درسال مصرف دارند ودرحال حاضر سالیانه ۴۰۰ میلیون ریال ارز برای خرید پشم مرغوب (مرینوس) از کشور خارج میشود .

این گوسفند هابطور متوسط سالیانه ۴ کیلو گاهی تا ۷ کیلو پشم مرغوب مرینوس خواهند داشت وبانك حساب ساده میتوان گفت که تا ۳۰ سال دیگر تعداد گوسفندهای (رام بویه) به ۵۰۰ هزار وحداقل پشم آن به دوملیون کیلو خواهد رسید واحتیاجات کارخانجات داخل کشور را از جهت پشم مرغوب مرینوس تامین خواهد نمود.

حساب نوروز

بقرار اطلاع ، بانك صادرات ومعادن ایران، اخیرا بمنظور حفظ وتامین قدرت خرید عامه مردم دراسفندماه هر سال، که قهرا بسبب حلول سال جدید نیازمند افزایش بیش ازحدود متعارف است دست بابتکار جالب وتازه ای زده وباتاسیس حساب جدیدی بنام (حساب نوروز) عموم طبقات خصوصا طبقات کارمند وکارگر را ازنگرانی فرارسیدن عید ومخارج هنگفت مربوط بآن رهائی بخشیده است.

کیفیت این حساب که قریبا افتتاح خواهد شد بدین قراراست که افتتاح کنندگان آن یعنی کسانی که تدریجا وبقدر بضاعت خویش وجوه ناچیزی در آن بودیعه میگذارند وبعبارت دیگر صرفه جوئیهای گاه وبیگاه خود را در آن حساب میریزند طبق تعهد قبلی فقط در اسفندماه هرسال میتوانند از موجودی (حساب نوروز) خود برداشت کنند.

بدارندگان حساب نوروز بمجرد افتتاح دفترچه مخصوصی داده خواهد شد که آئین نامه حساب نوروز نیز درصفحات اول آن بطبع رسیده وضمنا دریافت و پرداخت دارنده حساب نیز در آن مرتبا ثبت میشود بموجب آئین نامه، حساب نوروز بانك صادرات معادن ایران، برای افتتاح حساب مزبور فقط پرداخت یکصد ریال کافیست ولی بعدا پولی که باین حساب ریخته میشود نباید کمتر ازسی ریال باشد.

بموجودی حساب نوروز ازطرف بانك چهاردرصد بهره سالانه تعلق میگیرد که در ۲۵ اسفند پرداخت خواهد شد. ضمنا بکلیه حسابهائی که درآخر مرداد ماه بیش از بیست هزار ریال موجودی داشته باشند درقبال هر بیست هزار ریال نیم پهلوی هدیه ازطرف بانك تقدیم میشود.

ایجاد مراکز مستقل ماشین آلات کشاورزی

امروز اطلاع حاصل شد که مهندسی زراعی وزارت کشاورزی ، در مرکز هراستان ، مراکز مستقل ماشین آلات کشاورزی ایجاد میکنند.

دراین مراکز کلیه ماشین آلات کشاورزی هر استان جمع آوری شده و دراختیار کشاورزان قرار میگیرد.

ازهم اکنون عده ای مامور اجرای این طرح شده اند .

ورود وخروج کشتیها

✿ کشتی سوئدی نگارا در خرمشهر بمقاصد بندرمدیترانه واروپا بارگیری میکند .

✿ کشتی نروژی تورونتو در بندرشاهپور وخرمشهر مشغول تخلیه میباشد.

✿ کشتی نروژی تکزاس حدود نیمه اول آوریل واردخرمشهر یا بندر شاهپور خواهد شد.

محصول کارخانه کنسرو بندرعباس
درسال جاری بدومیلیون قوطی افزایش داده خواهد شد

امروز اطلاع حاصل شد که محصول کارخانه کنسرو ماهی بندرعباس در سال جاری بدومیلیون قوطی افزایش داده خواهد شد .

این کارخانه که درسال ۱۳۱۹ باصرف ۶۰ هزارلیره ازطرف دولت توسط یك شرکت دانمارکی تاسیس گردیده اخیراً باوسائل جدید وبهتری برای تهیه کنسرو مرغوب تر مجهز گردیده است وهم اکنون دونوع کنسرو دراین کارخانه تهیه میشود .

درسالهای گذشته این کارخانه فقط سالی ۳۰ هزار قوطی کنسرو تهیه میکرد ولی باتجهیز این کارخانه ظرفیت آن بحد قابل ملاحظه ای بالارفته و هم اکنون سالیانه بین سیصد تاچهارصد هزار کنسرومرغوب تهیه مینماید واین میزان تادومیلیون قوطی خواهد رسید .

برای این منظور قراراست درسال جاری صیدماهی وحمل آن بکارخانه افزایش داده شود وماشین آلات جدید دیگری برای تسریع درانجام بهره برداری نصب گردد ونصب قسمتی از ماشین آلات جدید آن شروع شده است .

تاسیس تعمیرگاه ماشین آلات درشهرستانها

مهندس زراعی وزارت کشاورزی بمنظور تعمیر آلات درنقاط مهم تعمیرگاه ایجاد میکند.

این تعمیرگاهها درکرمان، شیراز، اهواز، مشهد ، رشت، کرج دایر خواهد شد.

پانزده هزارتن قندوشکر ازدولت شوروی خریداری میشود
قیمت قندوشکر بریال پرداخت میشود و۷۵ درصد آن شکر وبیست وپنج درصد آن قند خواهد بود و درمدت سه ماه بایران تحویل میگردد

شرکت معاملات خارجی مشغول مذاکره بانمایندگی بازرگانی شوروی برای خرید پانزده هزارتن شکر ازشوروی میباشد.

طی یکسال گذشته درحدود سی وپنج هزارتن قندوشکر ازشوروی خریداری شده است که بیست هزارتن آن ازمحل طلبهای دولاری ایران وپانزده هزارتن درمقابل پرداخت ریال بوده است.

کلیه قندوشکرهای خریداری ازشوروی درتبریز وجلفا وبندرپهلوی ونوشهر بایران تحویل گردیده است.

بهای شکری که ازمحل طلب دولاری خریداری گردید چون خریدقبل ازبحران کانال صورت گرفت کیلوئی درحدود ده ریال تمام شد ولی پانزده هزار تن شکری که درمقابل پرداخت ریال خریداری گردید مصادف بابحران کانال و افزایش قیمت قندوشکر دربازارهای جهانی شد.

البته مسدودشدن کانال تاثیری درکرایه حمل ونقل شکر ازشوروی بایران نداشت ولی شوروی ها باتوجه بقیمت شکر دربازارهای اروپا قیمت شکر خودرا افزایش دادند وایران نیز برای تامین احتیاجات کشور ناچار شد شکر را بامرحدود سی درصد افزایش قیمت خریداری نماید.

درمورد پانزده هزارتن قندوشکری که قراراست بزودی ازشوروی خریداری شود توافق لازم بین شرکت معاملات خارجی وبازرگانی شوروی بعمل آمده و هفتاد وپنج درصد آن شکر وبیست وپنج درصد بقیه قند خواهد بود وقیمت آن نیز بریال پرداخت میشود.

قراراست ظرف یکی دوروز آینده قرارداد لازم بین شرکت معاملات خارجی ونمایندگی بازرگانی شوروی بامضاء برسد وبلافاصله بعد ازسه ماه ازاول آوریل تاژوئیه ازراه جلفا وبندرپهلوی بایران حمل گردد.

اخبار اقتصادی ومالی جهان

✿ یك هیئت انگلیسی که ازشوروی دیدن کرده گزارش میدهد که میزان ذخائر زغال سنگ روسیه شوروی هفده برابر ذخائر زغال سنك انگلستان است ذخائر زغال سنك روسیه شوروی که تاکنون کشف شده معادل ۷۴۸ میلیارد تن میباشد .

✿ تعداد کشتی های تجارتی آلمان غربی اینك به ۱۰۳۱ فروند بظرفیت ۳٫۱۹۵٫۳۷۳ تن رسیده است ، درسال ۱۹۳۹ آلمان ۸۵۵ کشتی بازرگانی به ظرفیت ۳٫۹۱۶٫۰۰۰ تن دراختیار خود داشت واخیراً سیزده کشتی نوساز به آب انداخته و درمقابل پانزده فروند کشتی کوچك بکشورهای دیگر فروخته است .

✿ بندرهامبورك آلمان ازلحاظ میزان واردات میوه جات مقام اول را دراروپا دارد ، این بندراینك بازده انبار بمساحت کل یکصدهزارمترمربع برای نگهداری میوه جات در دسترس وارد کنندگان قرارداده است .

درسال ۱۹۳۶ میزان واردات میوه جات تازه وخشکبار ۴۳۵ هزارتن بوده در صورتیکه درسال گذشته (۱۹۵۶) به ۶۵۸ هزارتن رسیده است.

✿ وزارت اقتصاد آلمان غربی اعلام داشت که میزان مصرف نفت درصنایع فولادسازی آنکشور بسرعت روبترقی است .

درسال ۱۹۵۵ معدل مصرف نفت در فولادسازی ۵٫۲ درصد ازمصرف کل نفت درآنکشور بود درصورتیکه درسال ۱۹۵۶ به ۱۹٫۴ درصد رسیده است و برعکس میزان استفاده اززغال سنك در صنایع فولادسازی روبکاهش است.

شورای نیابت سلطنت که درآن فقط بکنفر انگلیسی عضویت داشت باتفاق آراء پیشنهاد کرد که گاندی نهرو وسران عمده حزب کنگره دستگیر وبازداشت شوند. کابینه جنگ نیز بنابه پیشنهاد شورای هند بیدرنگ این پیشنهاد را پذیرفت :

هنگامی که خبر این بازداشتها اعلام شد ژنرالیسم چانکای چك که درآنهنگام درایالات متحده بعنوان قهرمان بزرگ آزادی درآسیا شناخته میشد اعتراض نامه بسیارمفصلی برای پرزیدنت روزولت ارسال داشت .

وی درنامه خود به روزولت نوشته بود «دولت هندوستان دقیقه ای از استقرار نظم و کمك به مساعی جنگی متفقین غافل نخواهد بود بشرط آنکه بحاکمیت آنکشور لطمه ای وارد نیاید»

پرزیدنت ازروی حسن نیت کامل به نامه چانکای چك پاسخ داد.

۹ اوت ۱۹۴۲

ازپرزیدنت شخصیت سابق دریائی - قاهره

پس ازدریافت پیام شما من درپاسخ خود به چانکای چك توضیح دادم که دروضع فعلی بکاربستن اقدامات پیشنهادی وی بهیچوجه صلاح ومناسب نیست من درجواب خود مخصوصاً روی این مسئله اصرار کرده ام که مابهیچوجه نمیخواهیم درراهی که برخلاف حاکمیت هندباشد قدم برداریم . ضمناً من بوی اطلاع داده ام که بسیار خوشوقت خواهم شد که درباره این مسئله وکلیه مسائلی که بمنافع حیاتی ملت های متفق بستگی داشته باشد با وی پیوسته درتماس باشم زیرا لازم است که چانکای چك اطمینان پیدا کند که پیشنهادهای وی بانظر دوستانه ای مورد بررسی من قرارخواهد گرفت بنظر من اگرچنین جوابی به چانکای چك داده نمیشد ممکن بود که درآینده وی خودسرانه باقداماتی دست زده ومساعی مارا باخطر شدیدی مواجه سازد اطمینان دارم که شمانیز دراین باره بامن همعقیده هستید بنابراین من راه را برای مطالعه پیشنهادهای بعدی وی باز گذاشته ام.

من ضمنا به نایب السلطنه هندوستان اطمینان دادم که ازاقدامات وی جداپشتیبانی خواهم کرد.

نایب السلطنه پاسخ زیر را برای من فرستاد،

۲۰ اوت ۱۹۴۲

از نایب السلطنه هندوستان به نخست وزیر

نامه محبت آمیز شما بی اندازه اسباب دلگرمی من شد . ما اکنون دربرابر وضع بسیار وخیمی قرار گرفته ایم . وازهم اکنون نمی توان پیش بینی کرد که درآینده اوضاع بدتر ازوضع فعلی نخواهد بود ومعهذا من امیدوارم قبل ازآنکه ژاپنی ها وآلمانیها مستقیما علیه ما دست باقدام زنند وضع این کشور را روشن سازیم .

نباید تصور نمود هنگامی که مشکلات وبحران عدیده ای در آن واحد روی میآورد مقابله باآنها دشوارتر شود بلکه گاهی اتفاق میشود که پیش آمد اوضاع ناگوار درعین حال سبب ازبین رفتن بعضی دیگر ازمشکلات میگردد،

افکار عمومی امریکا در برابر اوضاع هندوستان بخاطر جنگ با ژاپن آرامش خود را حفظ کرد .

خاطرات جنگ دوم جهانی — ۷۶ —

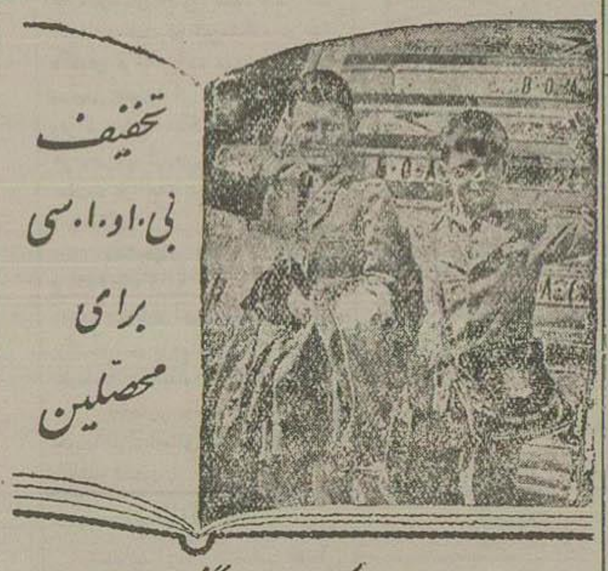

بوسیله درجه یك یاجهانگردی

اینك وسیله خوبی برای آوردن بچه های خود درتعطیلات دارید بی. او. ا. سی آنهارا در بیشتر موارد باتخفیف ۲۵ درصد ازنرخ عادی دوسره درجه یك ، یا جهانگردی برای شما میآورد وبه محل تحصیل خودشان برمیگرداند فرزندان شما زودتر به شماخواهند رسید و مدت بیشتری نزد شما خواهندبود دفتر چه مخصوص اطلاعات کامل دراین موضوع رادر خواست فرمائید

سرویس های راحت ارتباطی از تهران به آبادان وبغداد وبیروت شمارا باخطوط بی. او. ا. سی به تمام نقاط جهان مربوط میکند

برای کسب اطلاع وتهیه جا بنمایندگی های مسافربری مجاز ویا به شرکت حمل ونقل ایران ترکیه خیابان فردوسی ۵۱۲ تلفن ۴۵۸۱۱ ، ۴۷۲۹۲ مراجعه فرمائید

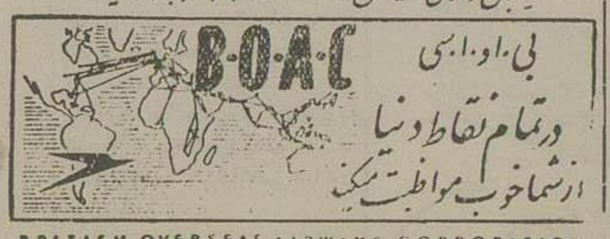

BRITISH OVERSEAS AIRWAYS CORPORATION

آ-۱۷۳۲

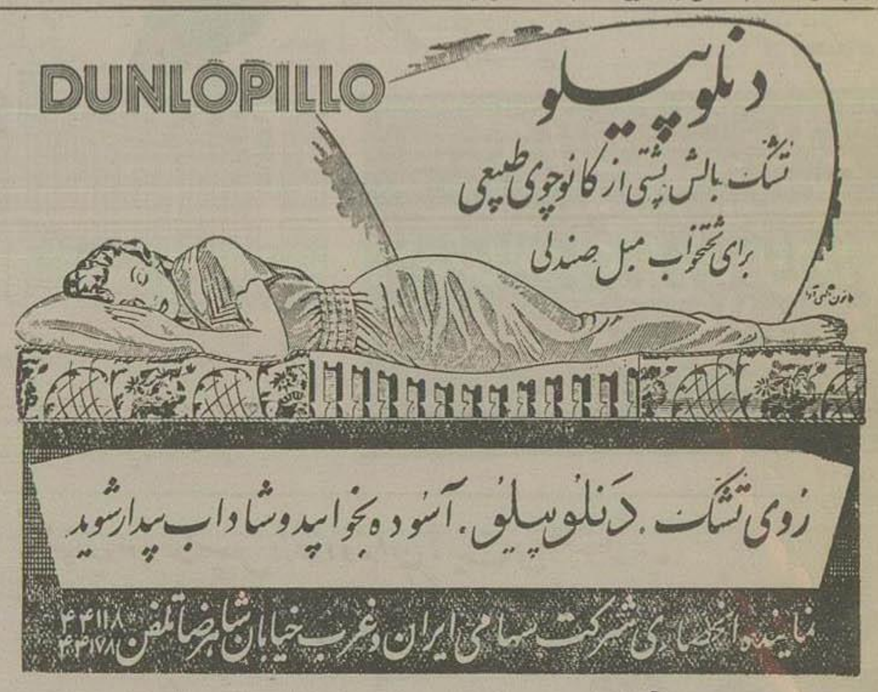

آ-۱۷۰۲

آ-۱۷۳۰

از خبرنگار ما در لندن

فیلمی از لوله کشی اهواز ـ تهران

جزئیات جالبی از کار لوله‌کشی نفت

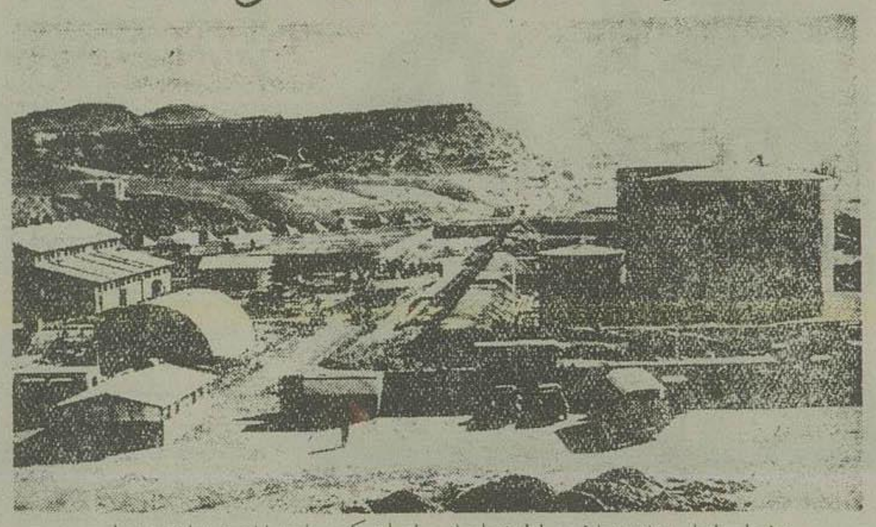

منظره‌ای از تلمبه‌خانه شماره‌پنج لوله‌نفت اهواز ـ طهران. که‌در ناحیه‌باباحسن ساخته‌شده است.

این هفته‌در لندن فیلم‌رنگی نشان‌دادند تحت عنوان لوله نفت ایران که‌داستان نصب لوله‌ازاهواز بتهران بود. فیلم‌مزبور نشان میداد که در ۸۰۰ میل راهی که میان آبادان و تهران وجوددارد، در پرحرارت‌ترین پرگردوخاک‌ترین و بلکه‌بایرترین اراضی ایران چه‌مشکلاتی در کمین مهندس عهدجدید نشسته بوده است.

درمساحت سیصدمیل مسافتی که‌موسسه انگلیسی (کاستین جان براون) بین اهوازوازنا مسئول ساختمان آن بوده‌است و ۶ میلیون و نیم لیره خرج ساختمان آن گردیده‌است وضع جغرافیائی زمین و آب‌وهواطوری نیست که‌بتوان خیلی سریع کار کرد معذلك احداث لوله‌نفت باسرعت تقریبی یك میل و نیم در روز انجام گرفت. این امر مستلزم احداث مجرائی برای لوله در دل صخره‌ها و کوهها، عبور کردن از رودخانه‌ها، ایجاد مرکزی برای پمپ بوده است.

قسمت شمالی این خط لوله یعنی دویست میل میان ازنا و تهران را باضافه یك مرکز تلمبه‌خانه، یك شرکت فرانسوی ساخته وباتمام این بخش از لوله‌نفت ابتدا خواهند توانست هرساله درحدود یك میلیون تن فرآورده‌های نفتی از طریق لوله از آبادان بتهران بفرستند وبعدا این رقم را بدو میلیون تن درسال بالا ببرند.

قرارداد ساختمان لوله‌نفت میان اهواز وازنا درماه‌مه ۱۹۵۵ بامضاء رسید و تعهد گردید که درعرض دو سال چنین لوله‌ای ساخته‌شود. مابقی آن سال صرف مطالعات مساحی، تهیه‌نقشه‌ولوازم، ایجادمراکز برای انجام قراداد در ایران پاك کردن راه وامثال آن گردید، در آغاز فوریه ۱۹۵۶ عمل نصب لوله در طول این سیصدمیل رامیان اهوازوازنا آغاز گردید وبخش اول این خط که ۹۰ میل میشود وتماما از میان بیابان میگذرد درعرض ۴۹ روز خاتمه یافت.

در بخش‌های کوهستانی، سرعت عمل اینقدر نبود باین معنی که‌قنوات، رودها. چشمه‌ها وامثال آن مانع از این میشد که لوله را سریعا کار بگذارند. سرعتی معادل یك میل وسه ربع درعرض روز حداکثر دراین بخش بود تا آنکه کار درماه اوت تمام شد. باین معنی که انجام قرارداد مدت بیست ماه بیشتر طول نکشید. برای احداث لوله نفت، ازجدیدترین وسائل استفاده شد وحتی پاره‌ای از لوازم وماشین آلات از امریکا خریداری گردید.

سرعت عمل شرکت باندازه‌ای بود که درعرض شش ماه موفق گردیده بود که معادل ۲۸،۰۰۰ تن لوله، ماشین، پمپ وامثال آنرا بایران حمل نماید. سایر لوازم درعرض ۱۲ ماه بعداز آن تدریجاً فرستاده شد.

دراحداث این لوله‌نفت میان اهوازو ازنا شرکت انگلیسی کاستین جان براون ۲۸،۰۰۰ تن لوله و بالغ برده هزار تن سیمان مصرف کرده‌است ودردومرکز پمپی، سه واحد پمپ کار گذاشته شده است. دوواحد برای بهره‌برداری ویکی برای ذخیره و یدك.

بارکش‌های شانزده‌چرخه تحت نظر رانندگانی که مخصوصا برای این عمل تربیت‌شده‌بودند قطعات مختلف لوله‌را درطول مسیر نزدیك بهم قرار میدادند ودرپائین آوردن قطعات لوله‌طوری دقت بخرج داده‌بودند که هنگام وصل کردن آنها بیکدیگر حداقل مزاحمت فراهم آید.

قبل‌ازوصل کردن و بعد ازجوش دادن قطعات لوله یکی از مهمترین کارها آزمایش لوله‌بود از این نظر که اطمینان حاصل نمایند که‌لوله‌نفت فاقد هرگونه‌عیب و نقص می‌باشد.

این قسمت کار بکمك اشعه کاما و ایزوتوپهای مخصوص رادیو اکتیفی انجام گرفت که‌مخصوصا برای این کاراز بنگاه تحقیقات اتمی انگلیس درمحل هارول خواسته‌شده‌بود ـ این طرز امتحان لوله امروزه‌درانگلستان معمول ومتداول گردیده‌است. دستگاه یك آلت الکتریکی مخصوصی است که‌بعداز انجام جوشکاری آنرا درطول لوله‌بحرکت درمیاورند.

کاراین دستگاه که باولتاژ بسیار زیادی کارمیکند این است که‌بمجردی که‌عیب ونقصی‌را درلوله‌مشاهده کند بابیرون آوردن جرقه‌های بزرك آن نقص‌را بنظر استادکار ومهندس میرساند

وفورا آن قطعه‌لوله‌را یاتعمیر ویاعوض میکنند.

طبیعی‌است که تشخیص دادن این قبیل نقص‌ها یادیدن ترکهای موئی بسیاربسیار ظریف باچشم یاوسائل عادی ممکن ومیسر نیست ودراین قبیل موارد است که‌دستگاه‌های الکتریك واشعه کاما کمك فوق‌العاده زیادی میکند

رودخانه‌ها، جویهای آب وامثال آن نیز از موانعی بود که باید در نظر گرفته‌شود جائیکه‌لوله‌مجبور بود از انحنای رود عبور کند قبلا انحنا را اندازه میگرفتند ولوله رابهمان ترتیب منحنی ساخته در زیررود جا میدادند بعضی اوقات که‌ناگزیر از عبور از نهرها بودند ابتدا آب‌را درلوله‌های اضافی برمی گرداندند ولوله‌نفت را درجای خودش قرارمیدادند و سپس آب نهر را از مجرای اصلی خودش جاری میکردند.

درحالیکه احداث لوله‌نفت ادامه‌داشت کارایجاد مراکز پمپ نیز در شرف پیشرفت بود درهرمرکزی ضروری بود که‌یك تلمبه خانه یك بنا برای متصدیان یك تعمیرگاه ویك خانه‌برای اشخاصی که‌قراراست مراقب تلمبه‌خانه وجریان لوله‌نفت باشند احداث نمایند بعلاوه ساختمان یك انبار نفت بارتفاع ۴۴ پا بامخازن متعدد بظرفیت دومیلیون وربع میلیون گالن ضرورت داشت قرار شد که‌شرکت کاستین جان براون درطول راه چهارتا ازاین مراکز احداث کند که‌قوه‌هرتلمبه‌ای درهر کدام از این مراکز ۵۰۰ قوه اسب باشد

درایجاد این بخش ازخط لوله‌سرتاسری میان آبادان وتهران درحدود ۱۶۰ نفر انگلیسی وامریکائی و ۱۵۰۰ نفر از کارگران ایرانی شرکت داشتند امریکائیها نماینده‌شرکت ویلیام برادز امریکائی بودند که‌درامر تحویل بعضی قسمتها و نصب لوله نظر میدادند و کارگران ایرانی تحت نظر مهندسین انگلیسی وامریکائی باجرای این نقشه مشغول بودند

نیازمندیها و آگهی های کوچك

گلفروشی

عالیترین چمن فرنگی

با ارزان‌ترین قیمت تخم گل‌فروشی تقوی‌روبروی مجسمه میدان ارك

آ ـ ۱۰۹۱ ۴ ـ ۸

مرغوبترین بذر فرنگی و انواع سبزیجات و گل وصیفی تجارتخانه‌حاجی سیدرضا کیاهی انتهای بازار سلطانی تلفن ۲۲۶۸۲

آ ـ ۱۳۶۳ ۱ ـ ۶

نوزاد

ایزدمنان به‌آقای بلوچ وبانو پسری عنایت فرمود.

☼☼☼

آقای زمردی و بانو دارای پسری شدند.

واگذار میشود

واگذار میشود

درباب مغازه متصل بهم دربازارمسجد جامع واگذارمیشود. طالبین بتلفن ۴۴۸۰۶ مراجعه فرمایند.

آ ـ ۱۳۵۱ ۲ ـ ۳

واگذار میشود

تلفن ۸ قلهك واگذار میشود از ۳ تا ۷ بعدازظهر بشماره ۲۲۲۲۹ رجوع شود.

آ ـ ۱۳۱۷ ۲ ـ ۲

یك محل بزرك واگذار می‌شود

یك محل بزرك درمیدان ۲۴ اسفند بابرق وتلفن وزیرزمین که‌برای ایجاد نمایشگاه وفروشگاه مناسب است واگذار میشود بتلفن‌های ۳۷۳۷۴ و ۲۳۲۱۸ مراجعه‌شود

آ ـ ۱۳۵۷ ۲ ـ ۲

فروشگاه بانمایشگاه

دوباب مغازه متصل بهم باندازهای (۴ در ۱۲) ودیگری ۴ در ۴ باسه‌درب و کرایه‌ارزان واقع درخیابان سعدی جنب پمپ بنزین نزدیك شرکت فیات واگذار میشود بتلفن ۴۰۸۸۵ مراجعه‌شود.

آ ـ ۱۷۱۸

واگذار میشود

چندباب حجره درپاساژ فتوت خیابان پشت شهرداری جهت امور بازرگانی به اجازه واگذار میشود طالبین بتلفن ۵۲۲۷۷ یاحجره ۴۷ مراجعه‌نمایند

آ ـ ۱۳۶۹

تلفن ۴ واگذار میشود

طالبین برای مذاکره به ۴۲۴۰۷ مراجعه کنند.

آ ـ ۱۷۴۴

تقویم اطلاعات

اشنبه ۱۳ رمضان ۱۳۷۶

« ۲۵ فروردین ۱۳۳۶

« ۱۴ آوریل ۱۹۵۷

اوقات ساعت ظهر کوك

توپ سحر: ساعت ۴

طلوع آفتاب: ساعت ۵ و ۳۱ دقیقه

غروب آفتاب: ساعت ۱۸ و ۲۹ «

توپ افطار: ساعت ۱۸ و ۴۹ «

اوقات ساعت غروب کوك

توپ سحر: ساعت ۹ و ۳۱ دقیقه

طلوع آفتاب: ساعت ۱۱ و ۵ دقیقه

ظهر: ساعت ۶ و ۲۹ دقیقه

جای اداره خیابان خیام چاپخانه اطلاعات صاحب امتیاز و مدیر مسئول عباس مسعودی

استخدام مترجم و ماشین نویس

بنگاه خاورنزدیك برای خدمت در تهران بیکنفر ماشین نویس لاتین که انگلیسی بداند وهمچنین یك نفر مترجم درجه یك زبان انگلیسی احتیاج دارد داوطلبان برای کسب اطلاعات بیشتر بهار گزینی بنگاه واقع در خیابان ولی‌عصر ـ کوچه شیرین مراجعه‌فرمایند.

آ ـ ۱۴۶۳

جویای کار

بنگاهها و شرکت‌های ملی، متخصص در امور تبلیغات مدرن

جوانی بادیپلم ادبی باسابقه‌ممتد واطلاعات حسابداری ـ دفترداری ـ حاضر باستخدام درنصف روز یاتمام روز میباشد براهنمای شماره ۹۱۴ اطلاعات مراجعه‌فرمائید.

آ ـ ۱۳۸۷

فروش اتومبیل

یکدستگاه جیب کروکی

مدل ۵۴ کاملا سالم بارادیو بدون واسطه بقیمت مقطوع ۱۲ هزارتومان بفروش میرسد طالبین بتلفن ۳۳۷۱۷ مراجعه فرمایند.

آ ـ ۱۴۴۷ ۱ ـ ۳

تاکسی ۵۵ فروشی

یکدستگاه اتومبیل سینکر ۵۵ مرتب باشرایط سهل بفروش میرسد طالبین به تلفن ۵۱۷۹۵ مراجعه‌نمایند.

آ ـ ۱۷۲۶ ۱ ـ ۲

مزایده فروش اتومبیل

شرکت سهامی شیار آذربایجان یکدستگاه اتومبیل شورلت مدل ۱۹۵۲ را ازطریق مزایده کتبی بفروش می رساند.

طالبین میتوانند بامراجعه بشرکت سهامی چای سازمان برنامه واقع در خیابان قوام‌السلطنه کوچه ایرج اتومبیل مزبوررا ملاحظه وپیشنهاد خودرا به ضمیمه ۵۰ ر. مبلغ پیشنهادی بحساب شماره ۱۰۲۱ این شرکت دربانك اعتبارات صنعتی تا آخر ساعت اداری روز ۱ ر ۲ ر ۳۶ پیشنهاد خودرا لاك و مهر شده به نماینده این شرکت درشرکت چای سازمان برنامه درمقابل اخذرسید تسلیم نمایند.

هرگونه‌هزینه که باین اتومبیل تعلق بگیرد بعهده خریداراست

پیشنهادات رسیده در ساعت ۱۰ صبح روز ۲ ر ۲ ر ۳۳۶ باز وخوانده خواهد شد.

شرکت دررد وقبول یك یاکلیه پیشنهادات مجاز است

شرکت سهامی شیار آذربایجان

آ ـ ۱۴۸۶ ۳ ـ ۳

اتومبیل الدوزمبیل

سواری مدل ۵۲ مرتب باتمام لوازم بفروش میرسد طالبین به تلفن ۵۰۹۳۵ مراجعه‌فرمائید.

آ ـ ۱۳۰۷ ۲ ـ ۲

فورد آلمانی ۵۶

یك درسلمت مسافرت بفروش میرسد طالبین از ۸ الی یك بعدازظهر بشمار ۴۵۱۱۷ مراجعه فرمایند.

آ ـ ۱۲۸۳ ۲ ـ ۴

آگهی های کوچك متفرقه

برای تهیه چمن تراش آلمانی بشرکت تهرانشهر خیابان سعدی تلفن ۳۴۳۵۳ مراجعه فرمائید.

آ ـ ۱۷۲۴ آگهی مصور

سم ـ سمپاش ـ لوازم باغبانی کودشیمیائی

شرکت سوسن خیابان شاهرضا نزدیك میدان فردوسی تلفن ۴۳۶۹۴

آ ـ ۱۶۸۰

یك پیانوی بلوتنر

بواسطه مسافرت بفروش میرسد تلفن ۸۱۴۵۵ مراجعه‌شود

آ ـ ۳۱۱ ۲ ـ ۲

پیانوهای فروشی

چندعدد پیانو مارك بشتین بفروش میرسد طالبین به‌تلفن ۴۷۴۷۳ مراجعه نمایند

آ ـ ۶۵۱ ۹ ـ ۱۵

تخته سه‌لائی ـ تخته‌سه‌لائی

انواع تخته سه‌لائی روسی مرغوب واردشد برای خریدبه‌شرکت سهامی تخ ویشم ایران ـ سرای امید تلفن ۲۰۴۳۲ مراجعه فرمائید

آ ـ ۱۱۲۹ ۲ ـ ۵

گمشده ـ پیداشده

سه‌قطعه سفته

امضاءاحمدهاشمی بحواله کرد علی کلابی واحمدامامی بمبلغ پنجهزار و اصدریال مفقود شده یابنده‌بچهار راه سلسبیل شمالی فرش‌غرب مراجعه و مژدگانی دریافت دارند.

آ ـ ۱۴۱۹

کشیك پزشکان

آقای دکتر یحیی بهبهانی خیابان ایران (عین‌الدوله)

آقای دکتر اسمعیل فیض‌الله‌زاده خیابان سلسبیل چهارراه مرتضوی

مستغلات

خرید وفروش

اراضی واملاك عباس آباد یوسف آباد امیرآباد. بلوار

بازرگانی مهران

میدان مجسمه انتهای شاهرضا تلفن ۴۴۳۵۷ مراجعه‌فرمائید

آ ـ ۱۷۱۴ ۱ ـ ۲

قابل توجه بازرگانان

فروش ـ اجاره

برای فروشگاههای بزرك سینما ـ کافه رستوران

دربهترین نقطه خیابان شاه (نادری) پاساژ محسنین مقابل دیوار سفارت انگلیس دارای یك سالن دویست متری ویکهزار ویانصد مترفضا که با هزینه کم میتوان فضای موجودرا هم مسقف، وسالن فعلی را تبدیل بیك سالن یکهزار وهفتصدمتری برای ایجاد فروشگاه کالای بازرگانی مورد استفاده قرار داد برای دیدن ومذاکره مرجوع فرمایند لاله‌زار نزدیك توپخانه ۳۹۷۸۴

به: بنگاه گوشان

اجاره داده میشود

یکدستگاه ساختمان که دارای ۴۰ اطاق ویك زیرزمین بزرك میباشد واقع درخیابان فردوسی کوچه بانکملی که برای ادارات دولتی و ملی ـ مهمانخانه ـ شرکتهای تجارتی مناسب میباشد یکجا اجاره داده‌میشود طالبین بتلفن ۴۳۸۳۸ مراجعه‌نمایند.

آ ـ ۱۷۰۳ ۱ ـ ۷

یك باب خانه نوساز

پنج اطاق بابرق ولوله کشی و سایرلوازم درخیابان امیریه چهارراه معزلسلطان بدون واسطه بفروش میرسد بتلفن ۲۰۶۰۸ مراجعه‌فرمائید.

خانه باغچه بقیمت خیلی مناسب

دارای چهاراطاق یك زیرزمین وحمام دوش وبرق شهر لوله کشی آب تهران بواسطه مسافرت بفروش میرسد تحویل خریدار میگردد. خیابان سوم اسفند نزدیك عزیزخان کوچهٔ نصرت کاشی ۲۶ به‌ارفعی مراجعه‌شود.

زمینهای اطراف میدان جاده‌سوم

وباغ صبارا بقطعات کوچك وبزرك برای فروش دراختیاردارم. خیابان شمیران انتهای خیابان میراشرافی بنگاه کمال تلفن ۳۴۵۲۵

خانهٔ فروشی

برشمالی خیابان منیریه ۴۳۰ متر باساختمان اساسی، ۷ اطاق، دوانبار، حمام، گاراژ، برق ساعتی، تلفن وآب لوله طالبین بتلفن ۴۶۶۷۸ مراجعه‌فرمایند.

آ ـ ۱۲۰۷ ۳ ـ ۳

یك ساختمان یایك حیاط جهت

مسافرخانه نیازمندیم به‌تلفن ۲۹۹۰۲ مراجعه‌فرمائید

آ ـ ۱۳۰۵ ۲ ـ ۲

خانه احاره مناسب مبله یاغیر مبله

یك دستگاه عمارت سه طبقه‌دارای ۱۳ اطاق ـ حمام با بخاری دیوترم ـ برق ـ تلفن ـ لوله کشی آب گرم و سرد با آب تصفیه‌شده ـ آشپزخانه ـ دودستشوئی و سایر وسائل زندگی و حیاط کلا بمساحت ۵۰۰ متر مبله و باغیر مبله واقع در خیابان علائی ـ اجاره داده میشود طالبان بتلفن ۳۵۲۵۴ مراجعه‌فرمایند

آ ـ ۱۵۵۲

پزشکان

دکتر دردریان

دیپلمه ازدانشگاه روسیه با ۴۴ سال سابقه‌درامراض مقاربتی

ساعات‌پذیرائی:

صبح از ۸ ـ ۱۲ بعدازظهر از ۴ ـ ۸

آدرس: چهارراه یوسف آباد پشت لابراتوارطوسی. (تلفن ۴۲۴۰۶)

دکتر درطب بولوسا

بیماریهای مقاربتی، مجرای ادرار، زنانه وتناسلی خیابان فردوسی بالا کوچه صادق (مهندسی) تلفن ۴۶۵۸۹

کلینیك ترك تریاك وشیره

تحت نظر بهترین اطباء اروپا دیده دراسرع اوقات بامخارج کم شمارا معالجه میکند خیابان منوچهری مقابل کوچه دبیرستان ژاندارك محل اداره روزنامه نغمه دنیا تلفن ۳۴۰۵۳

برنامه رادیو دهلی

بخش فارسی. ال. ندیا رادیو روزدوشنبه بیست‌وهشتم فروردین صبح ساعت ۷ ر ۳۵ دقیقه روی دو موج کوتاه درردیف ۱۹ و ۱۶ متر برابر ۱۲ ر ۸۳ و ۱۵ ر ۲۹ میگاسیکل درثانیه اخبار.

برنامه‌شب ساعت ۱۹ ر ۴۶ دقیقه روی دوموج کوتاه در ردیف ۲۴ و ۳۰ متر برابر با ۱۲ ر ۲، ۹ ر ۸۵ میگاسیکل در ثانیه موسیقی کلاسیك هندی ساعت ۲۰ اخبار ۱۰ ـ ۲۰ گفتار روز ۱۵ ـ ۲۰ موسیقی ایرانی ۲۰ ـ ۲۰ گفتار اول درباره مذهب بودا درافغانستان.

تمام‌شب پزشك ودارو تلفن ۴۴۴۱۲

بیماریهای داخلی ومقاربتی

ناصرخسرو مقابل دارائی **دکتر جانفز** یکشنبه وپنجشنبه مجانی.

امشب بکدام سینما میروید

سینماهای درجه‌اول

سینما ایران

آخرین یاری که پاریس را دیدم (مترو گلدوین مایر ـ رنگی) ـ باشتراك: وان جانسون، الیزابت تیلور، دونارید، والترپیجون ـ شروع ۱۰ صبح، ۴ وربع ۶ و نیم. ۸ وسه‌ربع بعدازظهر ـ تلفن ۳۶۳۵۴ (شب ۵ نمایش)

سینما ابن سینا

جانی گیتار (ریپابلیك ـ رنگی) ـ باشتراك، جون کرافورد ـ استرلینگ هیدن (تکراری) ـ شروع ۴ ونیم ـ ۶ ونیم ۸ ونیم بعدازظهر.

سینما پارك

دزد همسر (محصول مصر) ـ باشتراك: صباح انور وجدی ـ دوبله بفارسی ـ شروع ۲ ر ۸، ۶، ۴ بعدازظهر ـ تلفن ۳۵۰۴۷ (شب ۱۱ نمایش)

سینما پلازا

معشوقه من (آر. کی. او. رادیو ـ رنگی) ـ باشتراك: لیندا دارنل، ربك جاسون، فیت دومرك ـ شروع ۵ ۹، ۷، ۶ بعدازظهر ـ تلفن ۴۴۲۵۵ (شب ۸ نمایش)

سینما تهران ـ سینما دیانا

کرك شهر (محصول ایتالیا) ـ باشتراك: ژاك سرناس، ماسیمو جیروتی ـ دوبله فارسی ـ شروع در تهران ۲، ۴، ۶، ۸ بعداز ظهر ـ تلفن ۳۸۱۶۵ ـ درسینما دیانا ۲، ۴، ۶، ۸ بعدازظهر ـ تلفن ۴۲۰۱۰ (شب ۷ نمایش)

سینما دنیا

لله‌بچه‌ها (آرتورانك) ـ باشتراك نورمن ویزدوم ـ دوبله‌بزبان فارسی ـ شروع ۵ ر ۱۰ صبح، ۲ ونیم، ۴ ونیم، ۶ ونیم، ۸ بعدونیم ازظهر ـ تلفن ۳۳۸۱۲ (شب ۲۵ نمایش)

سینما رکس

مردی ازلامارامی (کلمبیا ـ سینماسکوپ ـ رنگی) ـ باشتراك: جیمس استوارت، آرتور کندی ـ شروع ۱۰ صبح، ۲ ونیم، ۴ ونیم، ۶ ونیم، ۸ ونیم بعدازظهر ـ تلفن ۳۴۱۶۹ (شب ۷ نمایش)

سینما رویال

آخرین دفاع (کلمبیا ـ سینماسکوپ رنگی) ـ باشتراك؛ ویکتور ماتیور شروع ۴ ونیم، ۶ ونیم، ۸ ونیم بعدازظهر (شب ۶ نمایش)

سینما سعدی

ابن دخترك آتشباره (محصول فرانسه سینماسکوپ ـ رنگی) ـ باشتراك: بریژیت باردو، ژان مرتونیر ـ ناطق فرانسه ـ شروع ۱۰ ونیم صبح ۲ ونیم، ۴ ونیم ۶ ونیم، ۸ ونیم بعدازظهر (شب ۲۵ نمایش)

سینما کریستال

گاومازشجاع (کلمبیا) ـ باشتراك: مل فرر، میروسلاوا ـ شروع ۱۰ صبح، ۲ ونیم، ۴ ونیم، ۶ ونیم، ۸ ونیم بعدازظهر تلفن ۳۷۶۷۵ (شب ۶ نمایش)

سینما متروپل

زمای زمایان (محصول ایتالیا ـ رنگی ـ باشتراك: جینالولوبریجیدا، ویتوریو کاسمن ـ دوبله‌بزبان فارسی ـ شروع ۲ ونیم، ۴ ونیم، ۶ ونیم، ۸ ونیم بعد از ظهر تلفن ۳۹۴۱۰ (شب ۲۵ نمایش)

سینما مولن روژ

عصرجدید (بوناپندآرتیست) ـ به اشتراك چارلی چاپلین ـ شروع ۴ ونیم ۶ ونیم، ۸ ونیم بعدازظهر ـ تلفن ۳۸۷۶۵ (شب ۷ نمایش)

سینما هما

پیروزی رقیب (پارامونت ـ رنگی) ـ شروع ۴ ونیم ـ ۶ ونیم ـ ۸ ونیم بعدازظهر تلفن ۴۲۱۶۹ (شب ۲ نمایش)

سینماهای درجه‌دوم

سینما بریان

(کاپیتان اسکارلت) بوناپندآرتیست ـ رنگی) ـ باشتراك: ریچارد کرین ـ تکراری) شروع ۲، ۴، ۶، ۸ بعدازظهر (شب ۲ نمایش)

سینما پردیس

فردا خیلی دیراست (ریزولی فیلم ایتالیا) ـ باشتراك: ویتوریو دوسیکا، پیرآنجلی ـ ناطق ایتالیائی (تکراری) شروع ۱۰ ونیم صبح، ۲ ونیم، ۴ ونیم، ۶ ونیم، ۸ ونیم بعدازظهر (شب ۶ نمایش)

سینما تاج

بردگان بابل (کلمبیا ـ رنگی) ـ باشتراك: ریچارد کنت، لیندا کریستیان ـ شروع ۴ ـ ۶ ـ ۸ بعداز تلفن ۳۳۰۶۴ (شب ۸ نمایش)

سینما تابان

خورشید میدرخشد (کاروان فیلم) ـ باشتراك وحدت، شهین ـ شروع ۲، ۴، ۶، ۸ بعدازظهر (شب ۶ نمایش)

سینما خورشید نو

باز گشت به‌جهنم (یونیورسال انترناشنال سینماسکوپ ـ رنگی) ـ باشتراك: آدی مورفی (تکراری) ـ شروع ۴، ۶، ۸ بعد ازظهر (شب ۴ نمایش)

سینما سیلوانا ـ سینما فری

قزل ارسلان (پارس فیلم) ـ باشتراك: ایلوش، ماه جهان ـ شروع در هردو سینما ۴، ۶، ۸ بعد از ظهر ـ تلفن سیلوانا ۳۳۷۷۷، تلفن فری ۲۷۸۹۳ (شب ۲۹ نمایش).

سینما فردوسی

جانباز (تمام‌رنگی) باشتراك آنتی دکستر تکراری ـ شروع ۲، ۴، ۶، ۸ بعد ازظهر (شب ۹ نمایش)

سینما میهن

علی بابا وچهل دزد (محصول فرانسه رنگی) ـ باشتراك فرناندل، سامیه جمال دوبله‌فارسی، استودیوسانترال (تکراری) شروع ۲، ۴، ۶، ۸ بعد ازظهر (شب ۲۶ نمایش)

سینما مراد

مسافرت اعلیحضرتین بشوروی (محصول شوروی ـ رنگی) ـ فیلم مستند خبری بزبان فارسی (تکراری) شروع ۴، ۶، ۸ بعد ازظهر (شب ۲ نمایش)

سینما نوس

رستم وسهراب (دیانافیلم) ـ شروع ۱۰ و ۱۲ صبح، ۲، ۴، ۶، ۸ بعدازظهر (شب ۲۶ نمایش)

کیهان

دوشیزگان عزیز رعایت این نکات را بکنید

پر افاده نباشید و کاری نکنید که بشما بخندند

آیا اتفاق افتاده است که ناگهان از لحن صدای مشمئز شده و توجه خود را معطوف صاحب صدا کنید؟ در میتینگ و محافل، در جاهای عمومی، در خیابان در اتوبوس، گاهی صدای دوشیزه‌ای توجه همه را جلب میکند، صدا گاهی بلند است، گاهی سعی میکند غم انگیز و افسرده باشد، گاه با ادا و اصول و باصطلاح ژست ادا میشود و غالبا این صدا بجای اینکه حس ترحم یا حس رأفت و مهربانی بالاخره هر احساس خوبی را در شما بیدار کند، برعکس در وجود شما احساسات متضادی بوجود میآورد که بعضی اوقات انسان را بکلی ناراحت میکند. گاهی میبینید دوشیزه‌ای کلماتی را بزبان میآورد که شایسته دختر جوانی نیست.

بنابراین لازم است بطرز گفتار دوشیزگان توجه کامل شود تا سخن گفتگوی آنها زننده و ناراحت کننده نباشد و برعکس صحبت آنها گیرنده و جذاب باشد و همه را بطرف خود جلب کند. برای رسیدن باین هدف همیشه نکات زیر باید رعایت شود.

آرام و ملایم صحبت کنید

نباید صدای خود را تغییر دهید و از لحن و صدای دیگران، مثلا فلان هنرپیشه تقلید کنید سعی کنید آرام و ملایم صحبت کنید. صدای شیرین و گرم بسیار دلپذیر است.

و در هر صورت صدای بم زیباتر و دلنشین تر از صدای زیر و بلند است.

مراقب آهنگ و صدای لحن خود باشید

آهنگ صدا در مکالمه اهمیت زیاد دارد در موقع صحبت باید کلمات مناسب و خوب انتخاب کرد ولی این کلمات را باید با لحن و آهنگ مناسب ادا نمود، اگر لحن شما تند است سعی کنید آن را اصلاح کنید.

سعی کنید آهنگ صدای مخصوص بخود داشته باشید و مقلد دیگران نباشید

وقتی تنها هستید تمرین صدا کنید، ولی کاری نکنید که این تمرین باعث دردسر دیگران شود، صدای خود را تربیت کنید، در این مورد خیلی توجه داشته باشید وقتی یک لحن و آهنگ مناسب و خوب یافتید سعی کنید آن لحن و آهنگ را در مکالمات خود بکار برید.

اگر اتفاقاً یکروز باید زیاد صحبت کنید سعی کنید قبلا عضلات گلو و دهان شما استراحت کامل بکنند. چند بار خیلی آهسته خمیازه (دهن دره) بکشید با صدای بلند کتاب بخوانید سعی کنید صدای شما گرم باشد ولی بدون تکلف، بدون تصنع.

خنده هم مثل لحن صدا باید موزون باشد

بعضی خنده‌ها احمقانه است. بعضی خنده ها مصنوعی است، بعضی خنده‌ها پرصدا و دلازاراست! بعضی خنده‌ها صدای حیوانات را بخاطر انسان میآورد!

فقط نباید خندید، باید باصطلاح از ته دل خندید، باید برای آن خندید که حقیقتاً میل بخنده دارید، خندهٔ دروغی نکنید!

اگر صدای شما لحن خوشی داشته باشد خندهٔ شما نیز دلپذیر خواهد بود خنده‌های اجباری و دروغی زننده و زشت است.

مراقب جملات و کلماتی که ادا میکنید باشید

بعضی اوقات دختران جوان تصور میکنند با استعمال کلمات باصطلاح «قلمبه» «سلمبه» اظهار فضل و معلومات میکنند و دیگران آنها را دختران دانشمند و فاضل بشمار خواهند آورد برعکس رعایت سادگی بهتر ثابت می کند که شما دختر فهمیده و دانائی هستید. کلمات را بجا و بموقع استعمال کنید.

جملاتی که بزبان میآورید باید مناسب و ساده باشد. مبهم و دوپهلو نباشد وقتی در میان جمعی صحبت میکنید با رمز صحبت نکنید تا فقط یك یا دو نفر متوجه مفهوم و منظور شما شوند طوری صحبت کنید که همه بفهمند چه میگوئید.

هیچوقت در صحبت کلمات جاهلانه استعمال نکنید

دوشیزه تربیت شده واجتماعی هیچوقت نباید طرز تکلم و کلماتی را که باصطلاح خودمانی جاهل ها استعمال می کنند بزبان بیاورد، چنین کلماتی از دهان دوشیزهٔ جوانی شایسته نیست، هر طبقه آداب و رسوم و طرز تفکر و تکلمی دارد که مخصوص بخود او است و نباید از طرف دیگران تقلید شود

در هر حال دوشیزگان عزیز، امیدواریم با رعایت چند نکته بالا بتوانید در مجامع و محافل بجای آنکه دیگران را از خود گریزان سازید همچون شمعی که پروانه‌ها را بگرد خویش جمع می کند همه را سوی خود جلب کرده و مجلس آرائی کنید.

کاندیداهای آکادمی سینمائی انگلستان

آوا گاردنر

آکادمی هنری و سینمائی انگلستان که همه ساله عده‌ای از بهترین هنرپیشگان خارجی را نامزد دریافت جوائز خود مینماید هشت هنرپیشه زیر را بعنوان بهترین ستارگان خارجی در ۱۹۵۶ نامزد کرده است.

آوا گاردنر (برای بازی در فیلم ایستگاه بووانی)، سوزان هیوارد (برای بازی در فیلم فردا گریه خواهم کرد)، کارول بیکر (برای بازی درفیلم عروسك بچه)، کیم نواك (برای بازی درفیلم پیك نیك)، شرلی مك لین (برای بازی درفیلم مزاحمت باهاری) جین لیمونس (برای بازی در فیلم جوانان و عروسکان)، وبالاخره آنامانیانی و ماریزا پاون (برای بازی درفیلم خال گل سرخ).

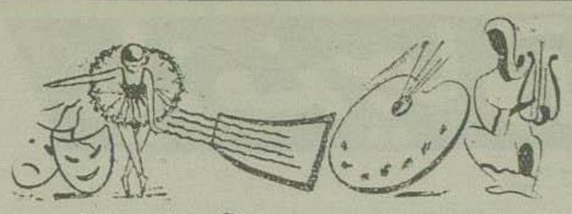

فیلمهای پرفروش

بموجب گزارش مجله مشهور «واریتی» فیلمهای زیر در هفته چهارم ماه فوریه از لحاظ فروش در کشورهای آمریکا مقام اول را داشتند:

ده فرمان (پارامونت)، ۸۰ روز دور دنیا (یونایتد آرتیست)، هفت عجایب دنیا (سینه‌راما)، آناستازیا (فوکس قرن بیستم)، مرد بزرك (یونیورسال اینتر ناشنال).

آیزنهاور به والت دیسنی تبریك گفت

اخیراً د هالیوود در مراسمی که بمناسبت پخش جوائز موسوم به «مایلستون» برپا گردید «والت دیسنی» هنرمند مشهور سینما که عدهٔ اورا نابغه قرن بیستم میدانند برنده جایزه ممتازی گردید و بهمین مناسبت از طرف پرزیدنت «آیزنهاور» رئیس جمهور آمریکا از وی قدردانی شد متن بیانات رئیس جمهور روی نوار ضبط شد و در مراسم پخش جوائز «مایلستون» پخش گردید. علاوه بر قدردانی که شخصاً پرزیدنت آیزنهاور از «والت دیسنی» بعمل آورد، «ریچارد نیکسون» معاون ریاست جمهوری و همچنین «سسیل ب. دومیل» تهیه کننده مشهور سینما نیز هر یك جداگانه به «دیسنی» تبریك گفته بودند که متن آن روی همان نوار ضبط شده بود.

جمع آوری آهنگهای محلی

آهنگهای جمع آوری شده توسط رادیو تهران پخش خواهد شد

هیئت اعزامی اداره کل هنرهای زیبا به شمال

همه ساله از طرف اداره کل هنرهای زیبا اکیپهای مخصوصی برای جمع‌آوری آهنگهای محلی بنقاط مختلف فرستاده میشود بهمین منظور روز اول فروردین ماه امسال نیز هیئتی مرکب از آقایان لطف‌الله مبشری رئیس صداخانه ملی ـ مصطفی کسروی رئیس قسمت سرود و موسیقی و حسن شیروانی مدیر مجله نمایش بنواحی شمال اعزام گردیده و روز بیستم فروردین بطهران مراجعت کردند خط سیر این هیئت از تهران و گرگان و دشت گرگان و مراجعت از طریق بابل بوده است نقاطی که از طرف این هیئت مورد مطالعه قرار گرفته عبارتست از گرگان ـ توابع ـ گنبد قابوس ـ پهلویدژ ـ کردکوی ـ بهشهر ـ ساری ـ بابل امیرآباد و توابع بابلسر

آهنگهای جمع آوری شده تحویل صداخانه ملی گردیده و اکثر از نواهای تازه است که تا بحال جمع آوری نگردیده بوده است. بطوریکه یکی از اعضای هیئت اعزامی بخبرنگار ما اظهار داشت موضوع جالب در این مسافرت اصرار عجیب مردم در شنیدن آهنگهای خودشان از رادیو بود و گویا ترتیبی داده شده برای استفاده عموم از رادیو پخش گردد.

آهنگهای جمع آوری شده

محفل مبادلات هنری بین‌المللی

از جوانان ایرانی برای شرکت در فستیوال هنر دراماتیك دعوت کرده است

محفل مبادلات هنری بین‌المللی

Cercle d'Echange Artistiquès Intermatrineel,

طی نامه بسرپرستی کل دانشجویان ایرانی در اروپا اطلاع داده است که امسال نیز مانند سالهای گذشته در نظر دارد از ۱۶ ژوئیه تا اول اوت ۱۹۵۷ (۲۵ تیر تا اول مرداد) بمناسبت یازدهمین فستیوال هنر دراماتیك مجامع بین‌المللی از جوانان در شهر «آوینیون» Auignon) واقع در فرانسه تشکیل دهد

این مجامع زیر نظر وزارت امور خارجه و فرهنگ فرانسه و شهرداری «آوینیون» تشکیل میگردد.

ضمناً مبادلات بین‌المللی از سرپرستی کل دانشجویان ایرانی در اروپا تقاضا کرده است باطلاع کلیه سازمانهای هنری کشور ایران برسد تا جوانانیکه بفن تآتر علاقمند بوده و بزبان فرانسه نیز آشنائی داشته باشند میتوانند در صورت تمایل در این مجامع شرکت کنند

برای کسب اطلاعات بیشتری در این مورد خبرنگار ما امروز با آقای گرمسیری رئیس اداره تآتر و نمایش اداره کل هنرهای زیبا تماس گرفت و اطلاعات زیر را کسب کرد:

مجامع مذکور که از چندی پیش هرساله مرتباً تشکیل میشود مورد استقبال جوانان کشورهای مختلف قرار گرفته و در سال گذشته هزار نفر جوان از کشورهای مختلف دعوت محفل بین‌المللی را قبول کرده و در شهر «آوینیون» اجتماع کردند.

شرایط شرکت داوطلبان در این فستیوال عبارت از اینستکه سن آنها بین ۱۷ تا ۲۵ سال بوده و بزبان فرانسه تا آنجا که بتوانند احتیاجات خود را از لحاظ فهم مطلب و مکالمه رفع نمایند آشنائی داشته باشند.

برنامه فستیوال شامل چند نمایش دراماتیك میباشد که توسط تئاتر ناسیونال پوپولر برهبری هنرمند معروف «ژان ویلیار» اجرا خواهد شد و سپس یکسلسله کنفرانس تشکیل شده و شرکت کنندگان میتوانند درباره تئاتر و رشته های مختلف هنری هر گونه سئوال و بحثی را مطرح سازند.

برای هریك از شرکت کنندگان در مدت هفت روزی که فستیوال ادامه دارد فقط هزار و دویست ریال هزینه جهت مسکن، غذا، بیمه و تماشای تئاترهای مختلف در نظر گرفته شده است ولی هزینه رفت و آمد بعهده خود شرکت کننده میباشد.

داوطلبان در صورتیکه در رشته تآتر بصورت هنرپیشه یا آماتور مشغول کار باشند میتوانند از این فرصت استفاده بیشتری بنمایند و اداره تآتر و نمایش هر گونه تسهیلات برای صدور گذرنامه و سایر امور را فراهم خواهد کرد.

دبیران کنگره آهنگسازان شوروی

«نیکوخرنیکف» بسمت دبیر اول و «ستیا کوبیچ» و «خاچاطوریان» بسمت دبیران کنگره آهنگسازان شوروی که اخیراً تشکیل شده بود انتخاب شدند.

نشان افتخار صنایع الکتریك

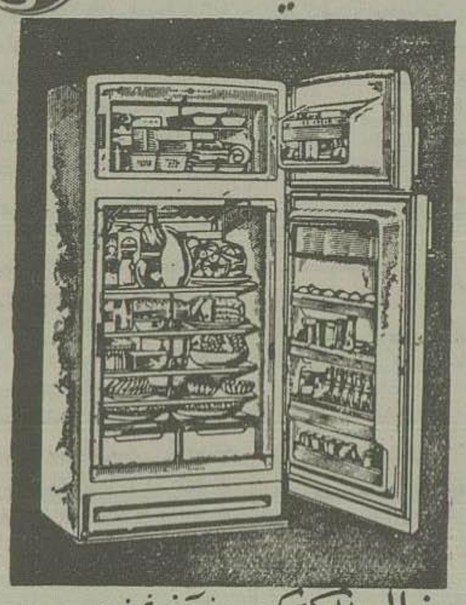

یخچال جنرال الکتریك یعنی آنچه شما خواسته اید!

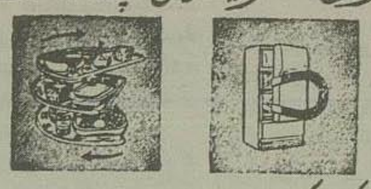

قفل های آهن ربانی — سینی های گردان

جنرال الکتریك بزرگترین کارگاه الکتریکی جهان

برای تماشای مدلهای رنگی جدید به فروشگاه مجاز شرکت سهامی جنرال الکتریك ایران در تهران و شهرستانها مراجعه فرمائید

آ ـ ۱۶۷۶

فروش ماشین آلات کشاورزی باقساط چهارساله

بنگاه توسعه ماشینهای کشاورزی سازمان برنامه انواع ماشین آلات کشاورزی از قبیل تراکتور و کمباین و غیره را باقساط چهارساله بفروش میرساند طالبین میتوانند با پرداخت ۲۰ درصد قیمت بطور نقد و ۸۰ درصد بقیه در مدت چهارساله و وسائل مورد نیاز خود را خریداری نمایند برای کسب هر گونه اطلاع بدفتر بنگاه در خیابان پهلوی چهارراه تخت جمشید تلفن ۴۷۳۴۷ مراجعه فرمایند

بنگاه توسعه ماشینهای کشاورزی مدیر عامل

۱ـ۱۴۸۲ — ۱ـ۱۰

حضور پیشنهاد دهندگان مانع از تشکیل جلسه و قرائت پیشنهادهای رسیده نخواهد بود.

۵ـ پیشنهادات بدون سپرده و همچنین پیشنهادائیه روی برگهای مخصوص صادره از طرف شرکت نوشته نشده یا مبلغ آن معین نبوده یا صورت مبهم و مشروط تهیه شده باشد ترتیب اثر داده نمیشود

۶ـ پرداخت کلیه حقوق و عوارض گمرکی و هر نوع مالیات دیگر بعهده خریدار خواهد بود.

۷ـ شرکت در رد و یا قبول یك یا کلیه پیشنهادات مختار است.

۱ـ۲ — آ ـ ۱۶۸۶ — شرکت ملی نفت ایران

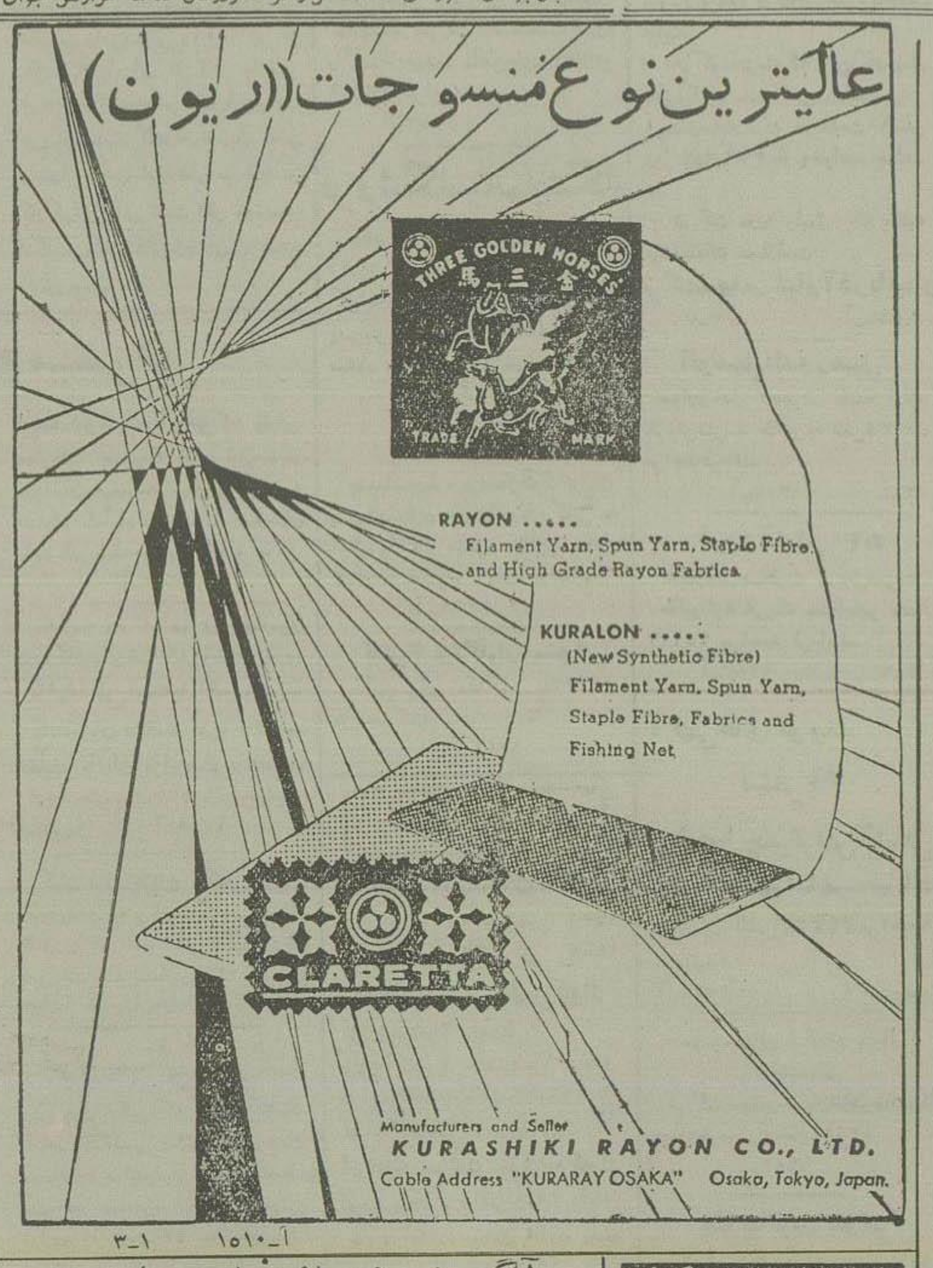

آ ـ ۱۵۱۰ — ۱ـ۳

آگهی فروش ماشینهای سواری و باری اسقاط

۱ـ شرکت ملی نفت ایران ۲۱ دستگاه ماشینهای مختلف اسقاط موجود را کارگاه شرکت را از طریق مزایده بفروش میرساند.

۲ـ علاقه‌مندان میتوانند صورت کامل مشخصات ماشینها را از دایره انبارهای فنی شرکت واقع در نازی آباد جنب انبار نفت تهران دریافت نموده و تاریخ پنجشنبه پنجم اردیبهشت ماه ۱۳۳۶ عین ماشینها را در کارگاه شرکت بازدید نمایند.

۳ـ پیشنهادات باید روی برگهای چاپی که از طرف دایره انبارهای فنی شرکت در اختیار علاقه مندان قرار داده میشود تکمیل و در پاکت سربسته ممهور تا آخر وقت اداری روز دوشنبه نهم اردیبهشت ماه ۱۳۳۶ بانبارهای شرکت در مقابل رسید تسلیم شود.

۴ـ کلیه پیشنهادها و اسناد در ساعت ۹ صبح روز چهارشنبه ۱۱ اردیبهشت ماه ۱۳۳۶ در دفتر رئیس انبارهای فنی شرکت باز و قرائت خواهد شد.

حضور پیشنهاد دهندگان در موقع قرائت پیشنهادات مجاز است و عدم

۱ـ۱۴۲۲ — ۲ـ۵

آ ـ ۹۷۷۰ — ۱ـ۳

ROLLS-ROYCE

هواپیماهای ویکرس وایکانت

VICKERS VISCOUNTS

مجهز به توربین های هواپیمائی

دارت

ساخت کارخانجات

رولس رویس

بیش از ۲،۰۰۰،۰۰۰ ساعت

طبق برنامه رسمی

شرکت های هوا پیمائی

پرواز نموده اند

ROLLS ROYCE AERO ENGINES LEAD THE WORLD

آ ـ ۱۷۳۴

عربستان سعودی در ساحل عقبه استحکامات میسازد

مطبوعات امریکائی از روش عربستان اظهار تعجب میکنند ـ ممکن است کمکهای نظامی بعربستان سعودی قطع شود

نیویورك ـ محافل مطلع نیویورك اعلام داشتند که عربستان سعودی درحال حاضر مشغول ساختن استحکاماتی در سواحل جنوب خاوری خلیج العقبه میباشد. یادآور میشود که واحدهای پلیس صلح درساحل روبروی خلیج مذکور درخاك مصر مستقر میباشند.

عربستان سعودی و خلیج العقبه

نیویورك ـ روزنامه نیویورك تایمز درشماره دیروز خود ضمن بحث ازروش عربستان سعودی در مسئله کشتیرانی درخلیج العقبه وپس ازاشاره باینکه پدر ملك سعود درسال ۱۹۴۹ آزادی کشتیرانی رادرتنگه «تیران» تضمین نمود مینویسد اعلامیه اخیر عربستان سعودی مانند اقدامات دیگر آندولت مایه شگفتی است.

نیویورك تایمز اضافه میکند که روش عربستان سعودی درمورد خلیج العقبه مسائل بسیار مهمی برای امریکا ودولتهای غربی پیش میآورد وایجاب میکند که در کمکهای نظامی به عربستان سعودی مخصوصا کمك بنیروی دریائی آنکشور تجدید نظر شود.

روزنامه نیویورك هرالدتریبون درتفسیر خود اهمیت تنگه تیران را برای بازرگانی اسرائیل یادآور شده ومینویسد روش عربستان سعودی باردیگر صلح رادر خاورمیانه بخطر انداخته است زیرا اسرائیل برای بدست آوردن آزادی کشتیرانی ازهیچ اقدامی خودداری نخواهد کرد و تازه واست دولتهای غربی وسازمان ملل متحد ازدولتهای عرب بخواهند که بااساسنامه بین المللی این خلیج موافقت نمایند. (خبر گزاری فرانسه)

اختلاف ترکیه وانگلستان بر سر قبرس

سیاست دولت انگلیس درمورد آزادی ماکاریوس وسران انوکا موجب رنجش شدید ترکیه شده است

نیکوسیا ـ فرانسیس بارکر نماینده کارگر مجلس عوام انگلستان واردقبرس شد تاقبل ازمذاکره باماکاریوس درآتن اوضاع عمومی این جزیره راموردمطالعه قراردهد. (روتر)

اختلاف نظر انگلیس و ترکیه

آنکارا ـ محافل سیاسی ترکیه امروز اعلام داشتند که اختلاف نظر انگلستان وترکیه برسر مسئله آزادی ماکاریوس موجب آن خواهد شد که دو کشور در موردقبرس از نظر سیاسی دچار اختلاف عقیده گردند.

همین محافل اظهار میکنند پس ازاین دولت ترکیه بدون آنکه ازنظریات انگلستان متابعت کند درمورد مسئله قبرس سیاست مستقل وجداگانه‌ای درپیش خواهد گرفت.

درحالیکه ازیکطرف روابط ترکیه و یونان برسر مسئله قبرس تیره ترمیشود ازطرف دیگر لحن مطبوعات ترکیه نسبت بانگلستان درروزهای اخیر بسیار سرد شده است.

محافل ترکیه اخیرا نظریات لرد «ایسمی» رادرمورد مسئله قبرس باامیدواری زیاد مورد توجه قرار داده واز آن طرفداری میکردند ولی تصمیم اخیر انگلستان مبنی بر آزادی ماکاریوس و اجازه خارج شدن آزادانه تروریستهای «ائوکا» ازقبرس وعزیمت آنان بخاك یونان باعث تعجب شدید محافل سیاسی ترکیه گردیده است وانتقادات شدیدی ازاین رو به درمطبوعات ومحافل مختلف ترکیه میشود.

سیاست جدید ترکیه

اکنون دکتر کوچوك رهبر اقلیت ترك قبرس وفائز کاپهاك رئیس اتحاد فدراتیو ترك وقبرس بامقامات دولت ترکیه مشغول مذاکره درباره اتخاذ خط مشی سیاسی جدیدی دراین مورد میباشد.

نخست وزیر ترکیه اخیراً سفیر انگلیس درآنکارا اظهار داشت که دولت وی ماکاریوس را برسمیت نشناخته ودرهیچیك ازجلساتی که اوشرکت دارد حاضر نخواهد شد.

نظر ترکیه دراین مورد آن است که هرگونه تصمیمی درمورد آینده قبرس بایدازطریق مذاکرات مستقیم بین کشورهای انگلستان، ترکیه ویونان اتخاذ گردد.

همچنین دولت ترکیه بهیچوجه حاضر نخواهد بود کنترل دولت یونان رابر قبرس که موجب تسلط این کشور برسواحل مدیترانه ومناطق مجاورترکیه خواهد شد قبول کند. (روتر)

تقاضای فرمانداران قبرس

نیکوسیا ـ فرمانداران شهرهای اصلی جزیره قبرس امروز طی تلگرافی بعنوان سرجان هاردینگ فرمانده انگلیسی این جزیره تقاضا کردند که بمقررات منع عبورومرور شبانه درشهرهای آنان خاتمه داده شود.

دراین تلگراف فرمانداران مذکور خاطر نشان ساخته‌اند این مقررات که طولانی ترین مقررات مربوط بمنع عبور ومرور شبانه بوده باعث ایجاد اختلال در امور شده وباوضاع عادی زندگی مردم لطمه وارد میکند. (روتر)

تحویل موشك به ارتش نروژ

اوسلو ـ وزارت دفاع ملی نروژ اعلام داشت که دولت آمریکا بدولت نروژ اطلاع داده که حاضر است موشکهای هدایت شونده ازنوع «نایك» و «آنست جان» دراختیار ارتش نروژ قراردهد.

اکنون ستاد ارتش نروژ پیشنهاد دولت آمریکا را مورد بررسی قرارداده و بزودی این مسئله را درپارلمان مطرح خواهد کرد. (خبر گزاری فرانسه)

۱۳۵ نفر ازقاچاقچیان بین المللی درایتالیا دستگیر شدند

رم ـ پلیس ایتالیا روز گذشته اعلام کرد که با دستگیری ۱۳۵ نفر قاچاقچی زن ومرد که واسته بدو گروه بزرگ بین المللی بوده‌اند بزرگترین فعالیت ضدقاچاق را که تاکنون سابقه نداشته بعمل آورده است.

بادستگیری این عده پلیس ایتالیا موفق به کشف مقادیر زیادی توتون و تنباکو وسیگار بارزش چهارهزار میلیون نیز گردیده است.

اعلامیه پلیس حاکی ازآنست که باندهای بین المللی مذکور دردریاهای مدیترانه وآدریاتیك بقاچاقهای بزرك اشتغال داشته و رهبران آنها درایتالیا، سویس ویوگسلاوی بوده‌اند.

همچنین این علامیه خاطر نشان میسازد که عمده فعالیت قاچاقچیان از طریق دریای مدیترانه صورت میگرفته است. (رویتر)

پاسخ نروژ بنامه بولگانین

مسکو ـ دیروز سفیر کبیر نروژ درمسکو پاسخ آن دولت را بنامه تهدیدآمیز بولگانین شخصا درکاخ کرملین به نخست وزیر روسیه شوروی تسلیم نمود.

بااینکه هنوز متن پاسخ نروژ انتشار نیافته مقامات رسمی نروژ بطور خصوصی اطلاع داده‌اند که دولت نروژ در یادداشت جوابیه خود خاطر نشان کرده که همچنان درسازمان دفاعی آتلانتیك شمالی باقی خواهد ماند وقصد ندارد این سازمان را ترك گوید.

جناب آقای دکتر اقبال نخست وزیر محبوب و ملی

« چون درلایحه آقای اصغر صفاری درشماره دیروز درچاپخانه »
« اشتباهی روی داده بود درزیر تجدید چاپ میشود : »

احتراماً معروض میدارد دراینموقع که زمامداری آنجناب آغاز میشود ضمن عرض وتقدیم صمیمانه‌ترین تبریکات بحضور عالی تقاضای بذل توجه به عرایض زیر را دارم، با اوامر مؤکد وتوصیه های مکرری که اعلیحضرت همایون شاهنشاهی پادشاه رعیت نواز درمورد حمایت از سیصدهزار نفر چایکاران شمال بدولتهای قبلی فرمودند اخیراً تصویبنامهٔ که مسلماً برخلاف منویات و منظور نظر همایونی میباشد بشماره ۲۱۹۱۳ ـ ۱۸ر۱۲ر۳۵ صادر وبرای اجرا بمقامات مسئول ابلاغ شده است بامختصر توجه به تصویبنامهٔ فوق الذکر و مخصوصاً به مادهٔ دوآن که ورود چای خارجی را بهرمیزان وهرمقدار درمقابل پرداخت سی ریال سود بازرگانی آزاد نموده‌اند خودضرمت مهلکی به محصول چای داخلی میباشد واوضاع چای داخلی را مسلماً آخر اثر ونیمه مال چایکاران شمال را بمرحلهٔ خطرناکی که منتهی بمحو ونیستی میباشد تهدید مینماید و ازهمه مهمتر بطوریکه شایع است وبعضی ازاعضای شورایعالی چای نیز ضمن مذاکرات چندروز اخیر تقریباً اینموضوع را تأیید نموده‌اند قصد دارند برخلاف سنوات گذشته تصمیماتی درمورد نحوه خرید برك سبز چای وهمچنین اجاره نمودن کارخانجات چایسازی اتخاذ نمایند که منظور ظاهری آن مرغوبیت چای داخلی ومعنی باطنی وواقعی آن ازبین بردن قطعی چایکاری درایران است.

زیرا باین فشارها وتضییقاتیکه درمورد چایکاران بعمل می آورند وهرساله نیز برشدت آن میافزایند نه تنها سطح کشت بالا نخواهد رفت بلکه باغات چای فصل بدون هیچ شك وتردیدی تبدیل بچراگاه ومخروبه خواهد گردید آیا اینست معنی حمایت ازمحصول داخلی. وآیا بااینباشته شدن اینهمه چای داخلی وخارجه در انبارها که شاید برای مصرف چندسال مملکت هم کافی میباشد سزاوار است که بازهم ورود چای خارجی آزاد باشد، تاکی باید حقوق کشاورزان چای مورد ملعبهٔ چند نفر تجار متنفذ وارد کننده چای خارجی قرار گیرد، تاکی باید باین بی سر و سامانیها خاتمه داده شود، بنظر اینجانب حکومت آنجناب مستعد این تحولات بزرگ وبرداشتن قدمهای موثر بنفع طبقات محروم می باشد وشادی قاطبه اهالی کشور ازانتصاب آنجناب به نخست وزیری که کاملا محسوس میباشد نیز متکی برهمین اصل است، بنابراین کلیه اهالی کشور بخصوص کشاورزان چای امیدوارند که دولت آنجناب قدمهای موثر ومفیدی بمنظور حمایت ازمحصول چای داخلی وغیره برداشته وآنان را ازاین بدبختی وپریشانی رهائی بخشند، درخاتمه تجدید نظر دربعضی موادتصویبنامه شماره فوق ونیز اقدام جدی بمنظور جلوگیری از ورود چای خارجی ازطریق قاچاق، وخلاصه حمایت واقعی از چایکاران مورد استدعا است

باتقدیم احترامات فائقه، **لاهیجان اصفر صفاری**

آ ـ ۱۳۵۳

گزارش نخستین مرحله مذاکرات امریکا و مصر

دولت مصر حاضر شده است درپیشنهادهای سابق خود تغییراتی بدهد

واشنگتن ـ مرحله اول مذاکرات مستقیم آمریکا ومصر درباره اداره امور کانال سوئز دیشب درقاهره پایان یافت ورابموندهیر سفیر کبیر ایالات متحده گزارش تازه‌ای پیرامون گفتگوهای خود بامقامات مصری بواشنگتن ارسال داشت هنوز ازمتن گزارش سفیر آمریکا هیچگونه اطلاعی دردست نیست ووزارت امورخارجه آمریکا ازهرگونه اظهاری درباره این گزارش خودداری میکند ولی محافل مطلع واشنگتن میگویند که دولت مصر درمتن یادداشت سابق خود تغییراتی داده است.

وزارت امورخارجه آمریکا بلافاصله پس ازدریافت گزارش رابموندبا کشورهای استفاده کننده ازکانال سوئز مخصوصا بافرانسه وانگلستان واردمذاکره وتبادل نظر شده است. گفته میشود که سه دولت در نظردارند مسئله کانال را بشورای امنیت ارجاع کنند وممکن است دولت آمریکا ازشورای امنیت بخواهد که کمیسیون مخصوصی رابرای نزدیك کردن نظرات طرفین بیکدیگر تشکیل بدهد.

عید قیام مسیح

دراورشلیم برگزار میشود

عمان ـ بمناسبت نزدیك شدن عید قیام حضرت مسیح علیه السلام هزاران نفر زائر بن مسیحی وسیاحان درشهر اورشلیم گرد آمده‌اند ومراسم مخصوصی درروز یکشنبه (امروز) دراورشلیم انجام خواهد شد. سخنگوی موسسه توریست اردن اظهار داشت که احتمال میرود در سال جاری عده زیادی از زائرین باورشلیم بروند. (روتر)

خروشف نشان لنین و مدال طلا گرفت

لندن ـ روز گذشته وروشیلف صدر هیئت رئیسه شورای عالی اتحاد شوروی بمناسبت خدماتی که خروشف دبیر کل حزب درمورد آبادانی زمین‌های بایر انجام داده است یك قطعه نشان لنین ومدال طلای داس وچکش به نامبرده اعطا کرد.

درمراسمی که بااین مناسبت برپا شده بود خروشف طی نطقی اظهار داشت «درمبارزه آبادانی زمینهای بایر ماپیروزی بزرگی بدست آورده ایم ومن قول میدهم که تمام قدرت وانرژی خودرا درراه حزب کمونیست، مردم شوروی واستقرار کمونیسم دراین کشور بکار اندازم». (اسوشیتدپرس)

وروشیلف فردا وارد پکن میشود

لندن ـ رادیو مسکو اعلام داشت «کلمنتی وروشیلف» صدر شورایعالی اتحاد شوروی روز ۱۵ آوریل (فردا) بدعوت دولت چین کمونیست باهواپیما واردپکن خواهد شد (روتر)

مذاکرات یوگوسلاوی و آلبانی قطع شد

بلگراد ـ روز گذشته دولتهای یوگسلاوی وآلبانی مذاکرات خودرا جهت انعقاد یك قرارداد مربوط به تاسیس سرویس پستی وتلگرافی و تلفنی بین دو کشور ناگهان قطع کردند.

روزنامه «بوربا» ارگان حزب کمونیست یوگسلاوی مینویسد مسئولیت قطع مذاکرات بعهده دولت آلبانی بوده است. معذلك هیئت نمایندگی این کشور پس ازعزیمت از بلگراد گناه آنرا متوجه یوگسلاوی کرده است محافل سیاسی خارجی معتقدند که عمل دولت آلبانی عمدی بوده وممکن است نشانه اتخاذ سیاست جدید وخشن تری از طرف کشورهای اروپای شرقی نسبت به یوگسلاوی باشد (اسوشیتدپرس)

امشب

سینما دنیا — سینما دیانا

یکی دیگر از پرارزش ترین فیلم های دراماتیك اخلاقی واجتماعی که بفارسی دوبله شده است بنام

آخرین برخورد

باشتراك سه هنرپیشه بزرك وهنرمند اروپا

آمدئو ناتزاری ـ آلیداوالی ـ ژان پیر آمون

فیلمی که صحنه‌های مهیج وهیجان آور دو ـ امت تمام شهاران را التهاب وتشویش نگاه خواهد داشت

شروع سانس‌ها در هر دو سینما ۲ و نیم ـ ۴ و نیم ـ ۶ و نیم ـ ۸ و نیم بعداز ظهر

آخرین برخورد

دوبله شده بزبان فارسی توسط مؤسسه «دوزافیلم» در ایتالیا

«کانون طوطی»

آ ـ ۱۷۶۰

اونان ONAN اونان ONAN اونان ONAN اونان

ماشین جوشکاری ۲۰۰ و ۱۵۰ آمپر اونان ساخت مستحکم ترین کارخانجات آمریکا

قابل حمل ونقل بهر نقطه

ماشین جوشکاری اونان ـ علاوه بر جوشکاری ـ ۵ر۱ کیلووات برق ۲۲۰ ولت جهت روشنائی بنگ سیاده ـ دول وغیره میدهد

Onan ELECTRIC PLANTS

PORTABLE

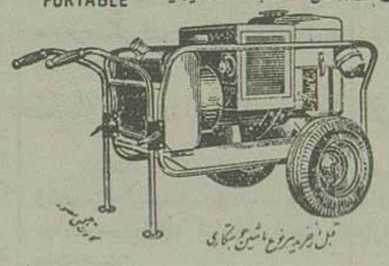

جوشکاری اونان
جوشکاری اونان
جوشکاری اونان

قبل از خرید مراجعه بنمایندگی انحصاری شرکت تهران شهر خیابان سعدی تلفن ۳۴۲۵۳ مراجعه نمائید

آ ـ ۱۷۲۲

ترانسپورت نو

بامرسدسهای مدل ۵۶ در تمام ساعات روز بقم و بالعکس باتوکارهای مبله صبح وعصر به کاشان و بالعکس مسافرت نمائید بودر جمهری تلفنهای ۲۴۲۴۵ / ۲۳۰۴۷

آ ـ ۱۵۰۰

همیشه از همه بهتر را انتخاب کنید

یخچال وستینگهاوس در نوع خود بی نظیر است

YOU CAN BE SURE...IF ITS

Westinghouse

نمایندگی وستینگهاوس

شرکت حسو ـ چهارراه مخبرالدوله

مرکز پخش: فروشگاه محمود خیابان نادری تلفن ۲۷۵۲۰

آ ـ ۱۷۰۸

اعلامیه دولت آرژانتین

بوئنوس آیرس ـ دیروز گوینده رادیوی آرژانتین چندین بار در فاصله‌های معین اعلامیه‌ای را که ازطرف رئیس جمهوری این کشور درمورد مجازات آشوبگران صادر شده بود قرائت کرد

دراین اعلامیه گفته شده طبق اطلاعاتی که بدولت رسیده عده‌ای از عناصر ماجراجو درصدد ایجاد شورش وبهم زدن نظم وآرامش در کشور می باشند ولی ماجراجویان باید بدانند که دولت برای حفظ نظم مسببین هرگونه اختلال و بی نظمی را بشدت مجازات خواهد کرد. (خبر گزاری فرانسه)

محاکمه جاسوسان انگلیسی در قاهره

قاهره ـ محاکمه شانزده نفر که متهم بجاسوسی میباشند وچهار نفر از آنها انگلیسی هستند در قاهره آغاز شد.

کنسول انگلستان مشغول مطالعه پرونده میباشند وبنابتقاضای متهمین محاکمه تاتاریخ یازدهم ماه تعویق افتاده است. (رویتر)

گروهی دیگر ازمردم مجارستان بازداشت شدند

بوداپست ـ دیروز نیز مجددا عده زیادی ازاهالی بوداپست بجرم شرکت درعملیات ضدانقلابی وخرابکارانه درماه ژانویه گذشته ازطرف پلیس این کشور توقیف شدند (رویتر)

لغو قانون اساسی پاکستان تایید شد

کراچی ـ مجلس نمایندگان پاکستان اقدام ژنرال اسکندر میرزا رئیس جمهور اینکشور را در لغو قانون اساسی پاکستان غربی مورد تصویب وتائید قرارداد.

بعلت اختلالاتی که درامور سیاسی پاکستان غربی روی داده بود اسکندر میرزا درماه مارس گذشته اعلام کرد که قانون اساسی پاکستان غربی ملغی و بلااجرا است.

قبل از ختم جلسه آقای غلامعلی تالپور وزیر کشور پاکستان از نمایندگان پارلمان درخواست کرد که بلااجرا ماندن قانون اساسی مزبور را تاتاریخ ۲۰ دسامبر سال جاری تهیه کنند. دراینصورت قانون اساسی پاکستان برای مدت شش ماه بلااجرا خواهد ماند. حکومت دارای اختیارات زیاد خواهد بود. این امر بااکثریت ۴۷ رای موافق درمقابل ۲۱ رای مخالف تصویب شد. (رویتر)

دراطراف دره پورودخانه هاطغیان کرده است

دیشب براثر ریزش کوه چهار نفر کشته شدند

رم ـ براثر نزول بارانهای سیل آسا درنواحی اطراف دره پورودخانه‌های این منطقه شدت طغیان کرد وسطح آن ساعت بساعت بالامیرود بسیاری ازدهات این منطقه که درمعرض خطر سیل قرار گرفته‌اند ازسکنه تخلیه شده است از سوی دیگر نزول برفهای سنگین در گردنه «برنر» رفت وآمد وسائط نقلیه را در جاده‌های اطراف این ناحیه متوقف ساخته است

دیشب براثر ریزش کوه در ناحیه دره «پو» چهار نفر زیر توده‌های خاك مدفون شدند که جسد آنها ازطرف مامورین از زیرخاك بیرون آورده شد در «ساردنی» نیز یك چوپان براثر صاعقه جان سپرد. (خبر گزاری فرانسه)

شوروی ۷۰ تن ازورزشکاران آمریکائی را بمسکو دعوت رد

مسکو ـ روسیه شوروی ازدولت آمریکا تقاضا کرد که ۷۰ تن ازقهرمانان دوومیدانی خودرا برای یك اقامت سه روزه بمسکو اعزام دارد.

دولت شوروی درنامه‌ای که بهمین مناسبت بواشنگتن فرستاده خاطر نشان ساخته که مردم مسکو درانتظار روزی هستند که قهرمانان برجسته آمریکا قدم بخاك روسیه بگذارند.

دعوت پاکستان ازوزیر خارجه افغانستان

کراچی ـ دولت پاکستان ازسردار نعیم خان وزیر امورخارجه افغانستان دعوت کرده است که روز ۲۲ آوریل هنگام بازگشت ازسفر آنکارا چندی در کراچی توقف کرده وپیرامون مسائل موردعلاقه دو کشور بامقامات پاکستان مذاکره کند.

سردار نعیم خان روز ۱۷ آوریل باتفاق سردار داود خان نخست وزیر افغانستان رسما ترکیه مسافرت خواهد کرد. قرار است نخست وزیر افغانستان ازآنجا بچکوسلواکی برود. (خبر گزاری فرانسه)

در تآتر شهرزاد — نمایش کمدی موریکال شاهزاده خانم سمرقند توام باساز، آواز، رقص (تحت نظر رخشانی)، باشرکت رخشانی، زندی و کوتاهترین مرد جهان رشید — باانضمام — کنسرت باشکوه بانو مهوش و ارکستر بهرام حسن زاده — در تآتر شهرزاد

آ ـ ۸۷۰ — ۵ ـ ۱۵

مجلس شورای ملی

بقیه ازصفحه چهارم

حقیقتاً تجلیل میکنم (صحیح است). ایشان مصدر خدماتی شده است که شاید سالها بتوان دراطراف آن گفت و کتابها نوشت.

امادرعین حال که این خدمات شایان را انجام داده ازشدت عمل نیز پرهیز کرده است، بازدرعین حال که درمبارزه باخائنین شدیدا اقدام کرد وتوفیق حاصل نمود. (صحیح است)

ازاینجهت من تقاضا کردم حکومت نظامی تجدید نشود. این نظر به‌ای بود که میدانستم شاهنشاه میخواهند امیدوار هستم بااین محیط آرام وصمیمانه و دوستانه هیچوقت احتیاج بتجدید و تمدید حکومت نظامی نباشد.

آزادی مطبوعات

دومین موضوعی که صحبت شد آزادی مطبوعات بود.

برخلاف آنچه نسبت بمن گفته اندو حتی ازپشت همین تریبون تهمت زدند که من باآزادی مطبوعات مخالف هستم حالا که رش وقیچی دست بنده است صریحا اعلام میکنم که من طرفدار آزادی مطبوعات هستم (احسنت) البته آن مطبوعاتی که بوظیفه خودشان آشنا هستند، خدمتگذار وطن هستند، طرفدار استقلال مملکت هستند من صمیمانه طرفدار این مطبوعات هستم

وباتمام قوا ازآنها پشتیبانی میکنم. دستگاه دولت بهیچوجه متعرض آنان نخواهد شد ولو آنکه مخالف دولت باشد. من درپشت این تریبون احترام بآزادی مطبوعات را تعهد میکنم (احسنت • احسنت)

درباره حزب

ازموضوع حزب صحبت شد.

البته مشروطیت ومملکت مشروطه بدون حزب معنا ندارد. (صحیح است) اگرما مشروطه داریم بایدحزب هم داشته باشیم •

این هم ازافکار بلند شاهنشاه ماست که احزاب را تشویق فرمودند ،بازهم تکرار میکنم احزابی که طبق قانون حق موجودیت دارند میتوانند فعالیت کنند خدا رحمتش کند مرحوم قوام السلطنه میگفت: «حشرات الارض» این حشرات الارض که هروقت هوا گرم میشود به جنب وجوش میافتند باید بدانند که مجال فعالیت برای آنها مطلقا وجود ندارد «احسنت ،احسنت» بنده کسی هستم که همیشه افتخار داشته‌ام در سال ۱۳۲۸ از پشت همین تریبون حزب منفور توده راغیر قانونی اعلام کردم (صحیح است) این روزها صحبت ازحزب توده کردن کار مشکلی نیست ، برای اینکه یك سربازی آمد وتحت امر شاهنشاه ریشه حزب توده را ازمیان برد .

اما آنروز که حزب توده فعالیت علنی ومخفی داشت درزیرزمین‌ها فعالیت میکردند وتوی خیابانها میتینك صد هزار نفری راه میانداختند چندان آسان نبود که با حزب توده دست وپنجه نرم کرد • بنده این کاررا کردم و

باوجود آنکه جانم درخطر بود آمدم اعلام کردم که این حزب غیر قانونی است زیرا من معتقدم اول باید مملکتی باشد تامن بتوانم درآن زندگی کنم من ایرانی هستم، علاقه بایران دارم برای اینکه در این سرزمین بدنیا آمده‌ام رشد کرده‌ام، بمقامات رسیده‌ام و امروز مورد عنایت شاه این مملکت هستم که مایه افتخار من است من یك مملکت دیگر چه علاقه‌ای دارم، همانطور که ابنای آن مملکت بمن ومملکت من علاقه ندارند.

ازاینجهت ما اجازه آزادی بافراد میدهیم آزادی افراد ازنظر ما صدر صد محترم است• من قول میدهم که این دولت وجهامن الوجوه دولت پرونده ساز نخواهد بود •

بشرافتمان سوگند•••

مابه‌شرافتمان سوگند یاد میکنیم که حتی بمخالفین خودمان اجازه اظهار عقیده بدهیم ومزاحم آنها نشویم•

اگر مخالفین ما عمل بدی کردند عدلیه داریم، محکمه داریم قانون داریم• مانمی‌خواهیم چون دولت هستیم زور بگوئیم•

بلکه روز اول هم گفتم کسر موفقیت ما احترام بقانون است (احسنت) اگر یك قانون عیب داشت میآوریم و بمجلس پیشنهاد میکنیم که آنرا اصلاح کنند ولی ازآنجا که احترام امامزاده نامتولی است قانون را ولو بنظر ما بدهم باشد احترام میگذاریم.

این دولت، دولتی خواهد بود که تمام مقررات را ولو بضرر دولت باشد اجرا خواهد کرد

باحزابی که وطنپرست هستند وغیر ازتعالی وسرفرازی ایران چیزی نخواهند آزادی عمل میدهیم آزادی صد در صد اما اینکه گفته شده دولت میخواهد حزب تشکیل بدهد صحیح نیست ورسما وجداً این شایعه را تکذیب میکنم .

مادولتی هستیم که برحسب امر شاه آمده‌ایم تاخدمت کنیم ومیخواهیم طوری کار بکنیم که تمام مملکت حزب باشد ما اگر وارد دسته‌بندی شویم نمیتوانیم حکومت بکنیم (احسنت)

دولت من حزب تشکیل نمیدهد، اما مردم آزادند که در احزاب شرکت کنند این دولت بعلت گرفتاریهائی که دارد وارد دسته‌بندی نخواهد شد.

سیاست خارجی

نخست وزیر اضافه کرد:

سیاست خارجی ما تعقیب سیاست خارجی دولت گذشته است .

ما باتمام کسانیکه حقوق ما را محترم شمارند دوست هستیم و حقوقشان را محترم میداریم، اما هر دولتی هر خارجی که بمقدسات ما، باقتخارات ما جسارت بکند و بخودش اجازه جسارت کردن بدهد یادر امور داخلی ما مداخله کند شدیداً مورد مخالفت ما قرار خواهد گرفت هر کس بخواهد باشد من برایم فرق نمیکند من ایرانی هستم وبهیچ دولت خارجی اجازه نخواهم داد در امور مربوط به وطن من مداخله کند .

« احسنت. احسنت »

دوستانی را که بما کمك کرده‌اند فراموش نخواهیم کرد ومادامی که این دوستی را ادامه بدهند ما از آنها شکر گذار خواهیم بود .

جلب نظر ملت ایران تنها ازراه دوستی صادقانه میسر است وبس، ما از تهدید هیچ دولتی نمیهراسیم ، مرگ یکبار و شیون یکبار ، ترجیح میدهیم بمیریم وننگ اسارت بیگانه راتحمل نکنیم (صحیح است • احسنت).

سیاست داخلی

درسیاست داخلی گفتیم برنامه ما «کار است وکار» دوست عزیزم آقای دکتر بینا فرمودند چه کاری و درچه مدتی ؟ خیال میکنم آن کس که میخواهد کار بکند تاموقعیکه توانائی جسمی وبدنی او اجازه میدهد وفرصت دارد کار خواهد کرد بنده غیر از کار اهل هیچ نوع تفریحی نیستم (نورالدین امامی- عیبت همین است)

(خنده حضار) عیب است یاحسن ، نمیدانم ولی غیر از کار چیزی بمزاجم نمیسازد. خوشبختانه همکاران بنده هم اهل کار هستند وبدینجهت است که ما برنامه خودمانرا «کار وکار» قراردادیم ولاغیر

البته کار درمملکت ما زیاد است ولی ما تعهد یك برنامه‌ای را نمیکنیم که تاپس فردا تحویلتان بدهیم. ما اطمینان میدهیم طوری رفتار خواهیم کرد که آقایان بدانند ویقین حاصل کنند که ما میخواهیم کار انجام دهیم.

اصلاح کارهای اداری

یکی از برنامه‌های ما اصلاح کارهای ادارات است، بنظر من اساس خرابی کار دولت اینست که دستگاه اداری ما تشکیلات صحیحی ندارد این دستگاه کارمند دارد ولی حقوق کافی بکارمند داده نمیشود.

من عقیده دارم اگر منحرف میشوند ما این حقوق حق دارند زیرا مثلی است معروف که شکم گرسنه ایمان ندارد، ماسعی خواهیم کرد که وضعیت مستخدمین را اصلاح کنیم که باخیال راحت بتوانند انجام وظیفه کنند درعین حال از آنها کار خواهیم کشید واصول انضباط و دسیپلین شدیداً بمعرض اجرا گذارده خواهد شد•

دراین قسمت البته مطالعاتی هم شده • اعلیحضرت همایونی بما یکسال فرصت دادند ولی ما امیدواریم این امررا در اسرع اوقات انجام دهیم•

یکی از تصمیمات ما اینستکه تمام این اشکالات وکاغذ بازیها وچیزهائی را که باعث رنجش مردم میشود حذف کنیم ، قول میدهم این کار را خواهیم کرد•

این شیوه کار غیر از اتلاف وقت واسباب زحمت مردم رافراهم ساختن نتیجه‌ای ندارد ما میخواهیم تمام اشکالات و موانعی را که باعث رنجش مردم شده است برطرف کنیم .

علاقه‌تام داریم که کارهای ولایات را نیز از مرکز مجزا کنیم به استانداران اختیار بدهیم اگر باتصویبنامه یا «تصمیم نامه» میسر باشد که فبه المطلوب والا از طریق قوانینی که تقدیم مجلس خواهد شد اختیارات استانداران را زیاد خواهیم کرد، سعی خواهیم کرد استانداران خوب انتخاب شوند وکارها را در خود استان حل وفصل کنند

رئوس اظهارات..•

آنگاه آقای دکتر اقبال در خصوص اینکه دولت از توسل به تصویبنامه خودداری خواهد کرد شرحی بیان کرد واظهاراتی نمود که رئوس آن از اینقرار است.

مقررات تجارت برداشته میشود وسهمیه بازی وصدور جواز موقوف خواهد شد، ازورود هر نوع اشیاء «بنجل» بمملکت جلوگیری میشود . با سازمان برنامه همکاری خواهد شد ودولت اجازه نخواهد داد دولتی در دولت تشکیل گردد• ما دولتی نیستیم که کسی بگوید دولت دنبال ماست ، دولت قانونی هستیم ودر مقابل مجلس مسئول کار خودمان میباشیم ،به رؤسای دستگاههای انتظامی یك ماه فرصت دادم که با تمام موجبات ناامنی را ازمیان بردارند ودزدها وگردنه بندها را سر جای خود بنشانند یا کنار بروند• دراساسنامه بانکها تجدید نظر خواهد شد، نسبت بعدلیه توجه کامل میشود و اگر روزی یکی از قضات مدعی شد که در یك مورد ولو جزئی ازطرف دولت اعمال نفوذی در کار عدلیه شده است از آقایان استدعا میکنم دولت را استیضاح کنند، به دانش‌آموزان، دانشجویان، معلمین واعضای دستگاه قضائی وانتظامی اجازه شرکت دراحزاب بهیچوجه داده نخواهد شد، دانشگاه درتهران وشهرستانها توسعه پیدا میکند ، دولت نهایت احترام را برای مجلس قائل میشود وروز سه‌شنبه لایحه تشکیل وزارتخانه جدید گمرکات وانحصارات بمجلس تقدیم خواهد گردید•

(این قسمت از اظهارات آقای دکتر اقبال تفصیل درشمارهٔ آینده چاپ میشود)

رای اعتماد دولت

پس از اظهارات آقای نخست وزیر که باتصدیق نمایندگان مواجه گردید نسبت به برنامه دولت اخذ رای بعمل آمد واز ۱۱۴ عده حاضر درجلسه ۱۱۰ نفر بدولت رای اعتماد دادند.

چهار نفر از نمایندگان از شرکت در رأی‌گیری خودداری نمودند .

آقای دکتر اقبال از مجلس تشکر کرد ومقارن یکساعت بعد ازظهر جلسه ختم گردید. جلسه آینده مجلس شورایملی روز سه‌شنبه مو کول شد .

تقی‌زاده همچنان از قبول ریاست مجلس سنا امتناع دارد

بدنبال انتخاب آقای تقی‌زاده بریاست مجلس سنا بطوریکه خبرنگارما اطلاع میدهد عده‌ای ازسناتورها امروز باآقای تقی‌زاده مراجعه کرده واسرار وعلاقه مجلس سنارا بریاست ایشان اظهار داشتند •

ولی آقای تقی‌زاده برتصمیم خود مبنی برامتناع ازقبول ریاست مجلس سنا باقی هستند و از پذیرفتن درخواست همکاران خود بعلت کسالت مزاج معذرت خواستند •

نمایندگانی که بدولت رای ممتنع دادند

امروز ازصدوچهارده نفر نمایندگان حاضر درجلسه صدوده نفر بدولت رای موافق وچهار نفر ورقه سفید «بعلامت امتناع» دادند.

این چهار نفر عبارتند ازآقایان دکتر بینا ، پرفسور جمشید اعلم ، دکتر حسن افشار ومهندس شیبانی.

فراکسیونهای مجلس شورایملی

امروز سخنگوی فراکسیون ترقی مجلس شورای ملی بخبرنگار ما اظهار داشت این فراکسیون طی دوجلسه برنامه دولت را مورد مطالعه قرار داده ودرجلسه امروز تصمیم اتخاذ نمود که بدولت متفقا رای اعتماد بدهد•

سخنگوی فراکسیون سعادت ایران چنین اظهار داشت که تصمیم این فراکسیون بر این شده است که رای ببرنامه دولت رابرای اعضای خود آزاد بگذارد تاهر نماینده طبق سلیقه وعقیده خود بدولت رای بدهد•

خبرنگارما اضافه می کند بااینکه سایر فراکسیونها تشکیل جلسه ندادند ولی قبل ازتشکیل جلسه علنی اعضای هر فراکسیون در کریدورهای مجلس با یکدیگر تماس حاصل نموده وتصمیم اتخاذ نمودند که بدولت متفقا رای اعتماد بدهند•

درنتیجه همین تصمیمات بود که آرای ممتنع فقط متعلق باعضای فراکسیون سعادت ایران می باشد •

خبرنگارما ضمن تماس با سخنگویان فراکسیونهای مجلس شورایملی چنین اظهار عقیده میکند که هیچگونه مذاکره‌ای در زمینه انحلال فراکسیون ها بعمل نیامده وفراکسیونها درنظر دارند جلسات خود را فعلا جهت ادامه فعالیتهای پارلمانی ادامه دهند•

درخانه یونسکو پاریس

باحضور نماینده فرهنگی ایران برای نزدیکی فرهنگ شرق و غرب تصمیماتی گرفته شد

درنهمین کنفرانس عمومی یونسکو که اخیرا با حضور کلیه نمایندگان کشورهای عضو ازجمله نماینده دولت ایران دردهلی نوتشکیل یافت تصمیم گرفته شد برای ایجاد روابط فرهنگی بین شرق وغرب کمیته‌ای تشکیل و طرحی تهیه گردد. بدنبال این تصمیم این کمیته بین‌المللی درمرکز یونسکو در پاریس تشکیل گردید•

آقای دکتر رعدی سفیر کبیر ونماینده دائمی ایران دریونسکو نیز دراین کمیته شرکت کرده بود• این کمیته مرکب از ۱۸ عضو ازمیان شخصیت ها و دانشمندان بزرگ جهان بانتخاب مدیر کل یونسکو وبا معرفی دولت های متبوعشان برگزیده شده‌اند•

طرحی که ازطرف این کمیته تهیه گردیده برای هماهنگ کردن کوشش های فرهنگی کشورهای مختلف شرق وغرب وهمچنین ایجاد حسن تفاهم بین آنها میباشد•

طغیان هیرمند نواحی اطراف را تهدید میکند

خبرنگارما اززابل اطلاع میدهد که درنتیجه طغیان رودهیرمند خسارات زیادی براهالی سیستان وارد آمده ودرقراء نواس وقاضی غلامان وآبادیهای مجاور محصول واثاثیه کشاورزان ازبین رفته وازتعداد تلفات جانی اطلاعی در دست نیست•

کارکنان ادارات دولتی واهالی وکشاورزان و دانش‌آموزان وکسبه بمنظور احداث سدجدید بایکدیگر همکاری میکنند وبرای نجات اهالی اقدامات مقتضی باید معمول گردد.

خبرنگارما اضافه میکند که درنتیجه بالا آمدن آب دریاچه هامون عبورازرودخانه شیله که در ۱۰۸ کیلومتری سیستان واقع است غیرممکن شده است•

بایددانست که یکی ازعلل پرشدن دریاچه هامون طغیان فراه رود درداخله افغانستان است•

دختر سه ساله ای را نیمه‌شب

کنار خیابان پیدا کردند

نیمه‌شب گذشته یکی ازپاسبانان گشت کلانتری ۱۳ درخیابان آبتین مشاهده کرد که دختربچه سه‌ساله‌ای درکنار درختی نشسته وگریه میکند •

پاسبان نزد دختر بچه رفت ونامش راپرسید ولی وی جواب نمیداد ومرتب گریه میکرد .پاسبان ناچار اورا کمسر ووضع مرتبی نداشت ودرپای او نیز کفشی دیده نمیشد بکلانتری آورد وشب رادر کلانتری خوابید وچون تاصبح امروز ازپدر و کسان طفل خبری نشد تحویل دادستان گردید تادرباره وی تصمیم لازم اتخاذ شود .

تاسیس باجه بانك پارس

خبرنگارما امروز گزارش داد که باجه بانك پارس درمحل باغ جنت رسما تاسیس شد وازاینهفته زیر نظر شعبه بازار بانك پارس مشغول کار شده است•

افزایش نرخ خرید گندم

بقیه ازصفحه اول

وزارت انحصارت گزارش کند.

یکسال مطالعه

امروز خبرنگارما دراین باره باآقای سرتیپ نویسی مدیر کل غله تماس گرفت آقای سرتیپ نویسی اظهار داشت پس از کمیسیونهائی که درباره بالا بردن سطح کشت گندم دریکسال پیش تشکیل شد کارشناسان امور غله گزارش دادند تنهاراه ازدیاد کشت غله کمك بکشت کنندگان گندم میباشد و دولت باید ازراه بالا بردن نرخ خرید و کمکهای جنسی ونقدی به کشاورزان غله(مانند توتونکاران وچایکاران) سطح کشت گندم رابالا برد گزارش کمیسیون در یکسال قبل بوزارت دارائی ارسال شد و تحت مطالعه قرار گرفت اما از مطالعات همچنان ادامه داشت وچون این مسئله برای کشور یك امر حیاتی بود دیروز گزارشی دراین مورد به آقای سرتیپ ضرغام وزیر انحصارات داده شد و وی بلافاصله دستورداد که نرخ خرید گندم افزایش یابد وهمه نوع کمك به کشاورزان غله، شود.

۱۶۰ تراکتور

آقای سرتیپ ضرغام وزیر انحصارات امروز اظهار داشت که اولین هدف من کمك بکشاورزان است بطوریکه کشور احتیاج بخرید گندم ازخارج نداشته باشد . برای کمکهای فوری بمالکین وزارعین گندم دستور داده شد که ۱۶۰ تراکتور که طبق مقررات کمرکی باداره کل کمرك تعلق گرفته ودرخرمشهر موجود است وهمچنین ۴۰۰ صندوق لوازم یدکی آن فورا دراختیار مالکین و کشت کنندگان گندم اهواز وگرگان گذاشته شود و قیمت آن درسال آینده اخذ گردد و چنانچه مالکین حاضر باشند بجای پول گندم تحویل گرفته شود •

گندم بجای پول

امروز اطلاع حاصل شد ازطرحهائی که بزودی بمرحله اجرا گذشته خواهد شد. توزیع قند وشکر در دهات وگرفتن گندم بجای پول میباشد .

اکنون سهمیه قند و شکر دولتی در دهات بقیمت گرانتری فروخته میشود .اغلب فروشندگان دست دوم وسوم قند وشکر رابه نرخ زیادتری فروخته در مقابل آن گندم را بقیمت کمتری از زارعین میخرند ودولت بخاطر تشویق زارعین غله سهمیه قند وشکر هرده راتوزیع کرده ودرصورت تمایل مالکین گندم بنرخ دولتی خریداری میکند،

امروز ازاداره کل غله کسب اطلاع شد که تاچند روز دیگر افزایش نرخ جدید گندم دولتی عملی شده وطرحهائی برای کمك بکشاورزان تهیه شده بمورد اجرا گذاشته میشود .

منظور ازاین برنامه‌ها اینست که زارعین تشویق بکشت گندم شده و محل خود را برای بدست آوردن کارترك نکنند.

کوزنتسف معاون وزارت خارجه شوروی

بقیه ازصفحه اول

جواهرات پشتوانه اسکناس و کوه‌نور وساعتهای مختلف ومرواریدها وشمش های طلا وشمشیر های مرصع درباره هریك ازآنها توضیحاتی میخواستند پس ازبازدید جواهرات ؛هیئت مرزی شوروی بباشگاه بانکملی رفتند وعملیات ورزش باستانی راتماشا کردند.

در اینجا نیز عملیات چرخ ومیل و کباده گیری موردتوجه سیار قرار گرفت ومهارت واستادی پهلوانان ایرانی را ستودند. قبل ازاین که هیئت مرزی شوروی باشگاه بانکملی راترك گوید آقای کاظمینی رئیس باشگاه ازآقای کوزنتسف معاون اول وزارت امورخارجه شوروی خواهش کرد یکی از عملیات قهرمانی ایران را انجام دهد .

آقان کوزنتسف این تقاضا را قبول کرده وگفت کدام یك ازعملیات باستانی را مایلید انجام دهم؟

آقای کاظمینی یکی ازمیلهای سنگین را بآقای کوزنتسف نشان داده وگفت آن رابچرخانید .

آقای کوزنتسف بطرف میل رفته و آنرا بزحمت بلند کرده وتامقابل شانه خود آورد اما چون خیلی سنگین بود بیش ازسه بار نتوانست میل را تکان بدهد بعد چند نفر دیگر ازاعضای هیئت میل گرفتند.

اعضای هیئت پارلمانی شوروی درباره آلات ورزشی باستانی مانند میل وکباده وسنگ اطلاعاتی خواستند که مدیر باشگاه برای آنان توضیح لازم را داد.

سپس هیئت مرزی شوروی بابك یك ورزشکاران دست داده باشگاه بانك را ترك گفتند.

ضیافت وزیر جنك

دیشب ازطرف تیمسار سرلشکر وثوق وزیر جنگ ضیافتی مشام بافتخار هیئت مرزی شوروی درباشگاه افسران داده شد •

دراین ضیافت آقایان دکتر اقبال نخست وزیر ودکتر اردلان وزیر امورخارجه وتیمسار سپهبد جهانبانی وکلیه اعضای هیئت مرزی ایران ودبیران سفارت کبرای شوروی حضور داشتند.

شام بطور ایستاده صرف شد وضیافت مقارن ساعت ۱۱ پایان یافت.

عزیمت باصفهان وشیراز

هیئت مرزی شوروی صبح امروز باتفاق هیئت مرزی ایران باهواپیما عازم اصفهان شدند

هیئت مرزی امروز ومامشب رادر اصفهان سر برده وصبح فردا باهواپیما عازم شیراز خواهند شد وروز ۲۸ فروردین به تهران مراجعت میکنند

مقالات جراید شوروی

دیروز جرائد مسکو اعلامیه شوروی و ایران رادر باره امضای اسناد نهائی مربوط بعلامت گذاری وتجدید علامت گذاری مرز شوروی وایران انتشار دادند.

جراید مزبور مینویسند که این اقدام دولتین ایران وشوروی اساس محکم واستواری برای برقراری صلح و آرامش دردوطرف خط مرزبین دو کشور ایجاد کرده است و برای استفاده از منابع طبیعی ونواحی جنوب اتحاد شوروی وشمال ایران که تاکنون بلا استفاده مانده بود امکانات زیادی فراهم خواهد ساخت

آب رودخانه‌های مرزی ارس و اترك ممکنست توربین‌های کارخانه‌های برق رابحرکت در آورده برق شهرها ودهات مرزی اتحاد شوروی وایران را تامین و صحاری بی آب وعلف کنونی رابمزارع حاصلخیز و باغهای سرسبز مبدل کند.

اما اتحاد شوروی میتواند بایران بدون هیچ گونه شرایط سیاسی ونظامی که ناقض حق حاکمیت وحیثیت این کشور باستانی نباشد، ازلحاظ اقتصادی کمك و همراهی نماید.

محافل اجتماعی شوروی معتقدند که درحال حاضر بین اتحاد شوروی وایران هیچگونه موانعی برای توسعه روابط دوستانه وجود ندارد.

مردم شوروی اطمینان دارند مناسبات بین اتحاد شوروی وایران میتواند همیشه براساس دوستی و صمیمیت استوار باشد.

علامت گذاری وتجدید علامتگذاری مرزهای شوروی وایران واسناد نهائی و اعلامیه مشترکی که بدین مناسبت امضا شده اقدام مهمی است که بتحکیم مبانی دوستی وحسن همجواری شوروی وایران کمك وهمراهی مینماید.

دوچرخه سواری براثر تصادف با اتومبیل درگذشت

ساعت ۶ بعد ازظهر روز گذشته اتوبوس شماره ۱۸۴۳۵ برانندگی غلامعلی سماواتی سریل راه آهن با جوان ۱۷ ساله‌ای بنام سید مهدی اقوامی برخورد کرد .

درنتیجه دوچرخه‌سوار دردم جان سپرد. معاینه وی وسیله آقای دکتر انواری پزشك قانونی بعمل آمد وجواز دفن صادر شد ونده امر ازطرف مقامات مسئول مورد رسیدگی قرار گرفت .

محاکمه متهمین به ثبت اراضی

ساعت ده صبح امروز پنجمین جلسه شعبه اول دادگاه دیوانکیفر بریاست آقای سماوی ومستشاری آقای عربضی وشهیدی تشکیل گردید. دراین جلسه نیز آقای صوفی بسئوالات رئیس دادگاه پاسخ داد. نیم ساعت پس ازتشکیل جلسه ازآقای عبدالهی یکی دیگر از متهمین سئوالاتی بعمل آمد وی نیز پاسخهای لازم راداد .

ساعت یازده ونیم جلسه بعنوان تنفس تعطیل گردید مقارن ساعت ۱۲ مجددا دادگاه تشکیل گردید تا آخر وقت اداری امروز همچنان ادامه داشت .

غرب درنبرد دیپلماسی

با عبدالناصر شکست خورده است

واشنگتن- مقامات مطلع درواشنگتن خاطرنشان کردند که هنوز امید بحل مسئله کانال سوئز ازبین نرفته و امید میرود که سرهنك جمال عبدالناصر رئیس جمهوری مصر برای تجدید نظر در پیشنهادهای قبلیش راجع باینموضوع اقدام لازم بعمل آورد .

اصرار عبدالناصر

عده‌ای ازدیپلماتهای غربی مقیم واشنگتن نیز برعکس اظهار عقیده کرده‌اند که عبدالناصر همچنان اصرار خواهد ورزید که مصر برسراسر کانال سوئز تسلط کامل داشته باشد وبرآن نظارت تام بعمل آورد .

ناظرین سیاسی اظهار میدارند که در هفته جاری مذاکرات جدیدی بین ریموندهیر سفیر کبیر آمریکا درقاهره ورئیس جمهوری مصر صورت خواهد گرفت ودرصورتیکه ازاین مذاکرات نیز نتیجه‌ای حاصل نگردد قضیه بشورای امنیت سازمان ملل متحد ارجاع خواهد گردید •

دراین مذاکرات سفیر آمریکا از رئیس جمهوری مصر درخواست خواهد کرد که پیشنهادهای خودرا با آنچه که درماه اکتبر گذشته ازطرف شورای امنیت سازمان ملل متحد برای حل مسئله کانال سوئز طرح شده هماهنك سازد•

شورای امنیت پیشنهاد کرده که اداره امور کانال سوئز تحت نظارت هیچ دولت وسیاست خاصی نباشد وعبور ومرور کشتی‌ها ازکانال مزبور بطور آزادانه صورت گیرد .

شورای امنیت

بعضی از سیاسیون غرب خاطرنشان کرده‌اند که بهترین راه برای حل مسئله کانال سوئز اینستکه موضوع باردیگر در شورای امنیت سازمان ملل متحد مطرح شود وازطرف این شورا فشارهائی بمصر واردشود تاپیشنهادهای شورا را بموقع اجرا گذارد .

منتها احتمال میرود که اگر دول بزرگ غربی بخواهند درشورای امنیت مصر را تحت فشار شدید قرار دهند دولت شوروی بااستفاده از حق وتو نتیجه اقدامات آنها را خنثی سازد•

بنابراین معلوم میشود که حل مسئله از طریق شورای امنیت نیز چندان مسلم نیست ونمیتوان باقدامات نمایندگان دول بزرگ غربی درشورای امنیت نیز چندان امیدوار بود .

شکست دیپلماسی

اغلب ناظرین سیاسی واشنگتن خاطرنشان کرده‌اند که دول غربی در نبرد دیپلماسی با جمال عبدالناصر رئیس جمهوری مصر شکست خورده‌اند و کشورهای استفاده کننده ازکانال سوئز برای حفظ منافع اقتصادی خودشان هم شده میبایستی درمقابل اراده جمال عبدالناصر تسلیم شوند وپیشنهادهای اورا موردقبول قراردهند. (رویتر)

توافق نظر دولتهای غربی

واشنگتن- محافل سیاسی معتقدند که دولتهای امریکا ،انگلستان وفرانسه نسبت بموضوع ارجاع اختلافات خود با مصر برسر اداره کانال سوئز بشورای امنیت موافقت کرده‌اند .

یك سخنگوی فرانسوی دیروز اظهار داشت که دولتهای مذکور دراین باره تصمیم گرفته‌اند ولی مقامات امریکائی و انگلیسی ازتایید یاتکذیب این شایعه خودداری کردند .

آنچه مسلم است درمورد ارجاع مسئله بشورای امنیت توافق شده واگر چندروزی دراین کار تاخیر شود دلیل آن پیدا کردن فورمولی برای ارجاع آن بشورای امنیت خواهد بود .

اکنون هدف دولتهای غربی آن نیست که قطعنامه مبنی برمحکومیت مصر رادرمورد تخلف ازشش اصل مصوبه در شورای امنیت بتصویب برسانند زیرا چنین تصمیمی باوتوی شوروی مواجه خواهد شد. بلکه درجستجوی راه‌حلی هستند که بدون امکان برخورد باوتوی شوروی قضیه کانال سوئز راسرانجام دهد (رویتر)

تانکهای سوریه درخاك اردن

واشنگتن - گزارشهای مختلفی که تادیشب بواشنگتن رسیده حاکیست که واحد های تانك ارتش سوریه از مرز شمالی اردن گذشته و وارد این کشور شده‌اند محافل صلاحیت‌دار امریکائی امروز اعلام کردند که هنوز گزارشهائیکه این شایعه را تائید کند دریافت نداشته‌اند•

فرهنك تهران مستقل میشود

بقیه ازصفحه اول

بیشتری بعهده آنان واگذار شد ومحل مستقل وحداقل کارمند وسه نفر بازرس فنی بسمت مشاور ویك واحد بهداشتی دراختیار آنها گذارده شد استخدام ونقل وانتقال آموزگاران بطور کلی بعهده این ادارات خواهد بود وفقط درمسائل کلی ازقبیل انتخاب مدیر وبعضی امور فنی باداره کل فرهنك تهران تماس خواهند داشت•

امید میرود که این ادارات بخش در آینده ازهرجهت مستقل‌تر شود تا تصمیمات قاطع‌تر اتخاذ گردد .

بنابراین یك آموزگار که برای ترفیع خود مجبور بود چندین محل مراجعه کند دریك مرکز تکلیف اورو شن خواهد شد.

ترفیعات وسایر احکام وامور مربوط بمعلمین خیلی سریع‌تر اجرا خواهد گردید.

تعداد بازرسان فنی واداری نیز بنصف تقلیل یافت وازسایر کسانیکه قبلا سمت بازرسی داشته‌اند در امور آموزشی بنابسوابق آنان استفاده‌های دیگری خواهد شد.

درحدود ۸۰۰ میلیون ریال بودجه فرهنك تهران است که دربودجه کل سال ۳۶ از بودجه وزارت فرهنك یکی مجزا شده ،تحت نظر رئیس حسابداری استان تهران مصرف خواهد شد.(بودجه کل وزارت فرهنك ۳۹۰۰ میلیون ریال میباشد)

آقای گرجی اضافه کرد که:

سعی خواهد شد در مدارس حومه تهران وسایر شهرستانهای وابسته به استان مرکزی مدارس کشاورزی و حرفه‌ای توسعه یابد.

وآنچه مسلم است اعتبار اینگونه مدارس بیش ازسال قبل خواهد بود. سازمان جدید چهارده شهرستان مرکزی تابع استان مرکزی خواهند بود وامور آنها تحت نظر این اداره انجام خواهد شد.

سیاست عمومی فرهنك تهران توسعه مدارس ملی وتشویق مردم بشرکت در این امر بزرگ اجتماعی است والبته با کمال قدرت نظارت کامل دراین امر خواهد شد.

اینجانب شخصا باآشنائی معتدی که درامور فرهنگی دارم آماده رسیدگی به پیشنهادات اصلاحی مردم تهران و استان مرکزی هستم.

بنابدستور آقای دکتر مهران وزیر فرهنك از اداره کل بازرسی وزارت فرهنك مانند سابق بازرس بمدارس اعزام نخواهد شد مگر درمواردی که وزارت فرهنك اعزام بازرس رالازم بداند.

دایره مشمولین استان مرکزی نیز بعهده اداره فرهنك تهران خواهد بود.

آقای گرجی درپایان مصاحبه گفت: فکر استقلال فرهنك تهران که مورد نظر آقای دکتر مهران بوده است و اکنون بمرحله عمل درمیآید ازنظر تسریع کار فرهنگیان واتخاذ تصمیمات سریع وعدم مراجعه مردم بفرهنك تهران مؤثر خواهد بود و کسانیکه در این سازمان کارمیکنند در نتیجه این استقلال مستقلا میتوانند تصمیمات سریعتری درباره فرهنك استان مرکزی بگیرند.

در مورد حق لیسانس

خبرنگارما امروز اطلاع حاصل کرد که آقای دکتر پیر نیا رئیس کمیسیون استخدام با آقای ناصر وزیر دارائی تماس گرفت وتقاضا کرد موضوع حق لیسانس را مورد مطالعه قرار دهند. احتمال دارد جلسه کمسیون استخدام در اوایل هفته آینده پس ازاخذ رای اعتماد دولت ازمجلس سنا تشکیل شود وتکلیف حق لیسانس را معلوم سازد.

هرچهار دقیقه یك اتومبیل

درنمایشگاه بین‌المللی اتومبیل که در اوائل سال ۱۹۵۷ درلندن تشکیل شد محصول کارخانه های اتومبیل‌سازی سیگر بعلت استحکام وظرافت وکمی مصرف برنده مدال طلا گردید طبق یك آمار دقیق کارخانه‌های اتومبیل‌سازی سیگر درهرچهار دقیقه یك اتومبیل کامل ببازار جهان عرضه میدارد•

بزرگترین آزمایشگاه خاک‌شناسی خاورمیانه

تا آخر فروردین ماه در اراضی امیرآباد افتتاح میشود

بیست و سه نفر کارشناس ایرانی و چهار نفر کارشناس خارجی در این لابراتوار مجهز مشغول کار خواهند شد

آزمایشگاه خاک‌شناسی بزرگترین لابراتوار خاک‌شناسی خاورمیانه میباشد و ساختمان آن چهار سال تمام بطول انجامیده است. تاکنون خاک و سایر مواد لازم کشاورزی برای تعیین نوع آن بخارج از کشور ارسال میشد و این امر گذشته از صرف وقت مخارج زیادی هم داشت.

باین جهت تصمیم گرفته شد که یک لابراتوار در ۲۵۰۰ متر اراضی اهدائی در امیرآباد ساخته شود.

این آزمایشگاه شامل ۱۹ اطاق و سالن تجزیه میباشد.

کارهای فنی این آزمایشگاه را ۲۳ متخصص ایرانی و چهار نفر خارجی اداره میکنند که دو نفر از آنها کارشناس سازمان خواربار و کشاورزی وابسته به سازمان ملل متحد میباشد.

وسایل آزمایشگاه که ده‌ها هزار دلار ارزش دارد، توسط هیأت همکاری اقتصادی امریکا خریداری شده است.

در این لابراتوار آزمایشهای شیمیائی، فیزیکی و میکانیکی خاک صورت گرفته و آب از نظر مواد داخلی تجزیه میشود بعلاوه جایگاهی در صد متر مربع برای نگاهداری نباتات در آن در نظر گرفته شده است.

همچنین کودهای شیمیائی از نظر مقدار از نظر تجزیه میشوند.

این آزمایشگاه در تعیین اراضی قابل آبیاری، نوع املاح، آبی که بمصرف آبیاری میرسد و معایب اراضی و غیره استفاده میشود.

فروشگاه فردوسی هشتاد میلیون ریال وام از دولت می گیرد

بانک ملی عمارت فروشگاه فردوسی را بوزارت دارائی می‌فروشد و وزارت دارائی آنرا بفروشگاه اجاره میدهد

فروشگاه فردوسی تاکنون پنجاه میلیون ریال صرف کارهای ساختمانی و خرید وسایل مورد احتیاج فروشگاه نموده

بطوریکه خوانندگان اطلاع دارند قرار است در اول سپتامبر برابر دهم شهریور فروشگاه ایرانی و آلمانی فردوسی طی مراسم باشکوهی افتتاح گردد.

برای عملیات ساختمانی و تبدیل ساختمان فعلی بیک فروشگاه، بانکملی پنجاه میلیون ریال اعتبار در سال قبل در اختیار شرکت فروشگاه فردوسی گذاشت.

این مبلغ بانظارت بانکملی صرف کار های ساختمانی و خرید بعضی وسایل مورد احتیاج فروشگاه از قبیل آسانسور و پله‌های متحرک و وبترین‌های مختلف گردید.

اخیراً فروشگاه فردوسی برای تأمین احتیاجات فروشگاه و خرید وسایل مورد احتیاج دیگر تصمیم گرفت هشتاد میلیون ریال دیگر وام از بانکملی ایران دریافت دارد.

از آنجائیکه نرخ بهره بانک ملی زیاد بود و اگر فروشگاه این پول را از بانک ملی میگرفت ناچار بود قیمت کالا های خود را افزایش دهد و از طرف دیگر بانک ملی مطابق اساسنامه خود از معاملاتی شبیه اجاره منع شده است در لایحه بودجه که بمجلس داده شده این مشکل حل شده و بوزارت دارائی اجازه داده شده که محل فروشگاه فردوسی را بقیمتی که با بانک ملی ایران توافق خواهد کرد با احتساب وامهائیکه بانک ملی بفروشگاه داده است خریداری نماید و بهای آن را با بهره صدی دو در مدت سی سال از سال ۱۳۳۷ ببعد بپردازد.

برای اینکه قیمت اجناس فروشگاه افزایش حاصل ننموده و حتی المقدور ارزان‌تر از قیمت‌های سایر فروشگاه‌ها باشد فروشگاه تصمیم گرفته بعد از واگذاری ساختمان فروشگاه بدولت آن را بقیمت عادله از دولت اجاره نماید و در ضمن هشتاد میلیون ریال وامی را که احتیاج دارد با نرخ مناسب از دولت بگیرد.

فروشگاه فردوسی همانطور که قبلا نیز نوشته شده قسمت اعظم اجناس مورد احتیاج عمومی را در معرض نمایش خواهد گذاشت و قیمت آن نیز با احتساب قیمت تمام شده کالا، سود عادله در تمام مدت سال ثابت خواهد بود.

در قرار دادهائیکه فروشگاه با موسسات و کارخانجات داخلی و خارجی منعقد نموده قیمت اعظم اجناس فروشگاه را در داخله تهیه خواهد کرد و اجناسی را که تهیه آنها در ایران امکان‌پذیر نباشد از خارج وارد خواهد نمود.

اقدام فروشگاه در ثابت نگهداشتن قیمت اجناس و فروش آن بقیمت مناسب و عادله بطور قطع بپائین آوردن قیمت های مصنوعی اجناس در بازار ایران کمک شایانی خواهد نمود و موجب تثبیت بهای اجناس مورد احتیاج عمومی و شاید تنزل آن خواهد شد.

شهربانیهای سراسر کشور با دستگاه های فرستنده قوی مجهز میشود

آقای سرهنگ قوانلو رئیس اداره بی‌سیم شهربانی که برای تحویل گرفتن صد و پنجاه دستگاه فرستنده و گیرنده بانگلستان عزیمت نموده بود بتهران مراجعت نمود.

بقرار اطلاع قسمت اول این فرستنده‌ها که پانزده دستگاه است بزودی در بندر خرمشهر بمقامات شهربانی تحویل داده خواهد شد. پس از نصب این دستگاهها شهربانی کل کشور باتمام شهرستانها در تماس دائم خواهد بود.

توپ نفیس داناپ محبوب قهرمانان دنیا و ایران

جعبه ۴ عددی ۱۴۰ ریال

جعبه ۳ عددی ۱۰۰ ریال

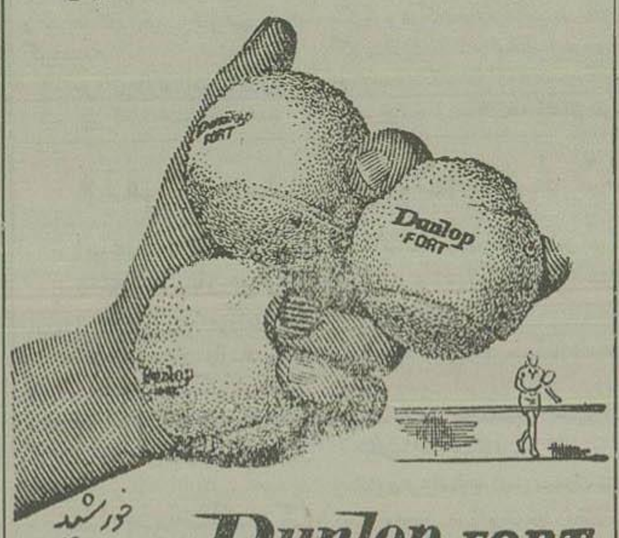

Dunlop FORT

• The Championship Ball

نماینده انحصاری در ایران نوظهور اسپرت شاه‌رضا چهارراه کالج

۳-۲ آ-۱۴۵۴

IRAN TOUR

برای مسافرت و سیاحت در اتحاد جماهیر شوروی

ایتوریست

موسسه مسافربری و جهانگردی شوروی

برنامه‌های بسیار جالب ترتیب داده که شامل بازدید از شهرهائی مانند

مسکو- تفلیس- لنین‌گراد- سوچی- استالینگراد- ایروان- اودسا خارکف و غیره میباشد- کلیه تسهیلات برای مسافرت و آسایش جهانگردان تامین میگردد.

برای کسب اطلاعات بیشتر و تهیه بلیط بریال بشرکت سهامی ایرانتور- خیابان سعدی تلفنهای ۳۵۷۹۱ تا ۳۵۷۹۴ و ۳۸۲۲۲ مراجعه فرمائید.

۳-۳ آ-۱۲۵۶ «کانون طوطی»

آمار هوائی

آمار هوائی روز ۲۴ فروردین ۳۶ از اداره هواشناسی وزارت کشاورزی

ساعت شش و نیم صبح	۱۱	درجه بالای صفر
« ۱۳	۱۹٫۶	درجه بالای صفر
« ۱۸٫۳۰	۱۹٫۸	درجه بالای صفر
حداکثر	۲۱٫۵	درجه بالای صفر
حداقل	۱۱	درجه بالای صفر

مقایسه: درجه حرارت تهران نسبت بروز قبل صبح پنجدهم درجه و ظهر هشت‌دهم درجه کم و شب مساوی بوده است

حداکثر حرارت نیز نسبت بروز قبل سه‌دهم درجه کمتر بوده است.

گرمترین و سردترین نقاط: در ۲۴ ساعت گذشته طبق آمار هواشناسی کشوری (مهر آباد) گرمترین نقاط ایران شهرستان آبادان با ۲۶ درجه بالای صفر و سردترین امکنه زنجان با ۲ درجه زیر صفر بوده است

اززحماتی که آقایان سرهنگ شریف زاده کلانتر ۳ و پوررضا رئیس آگاهی و محمود صراحی در استرداد اموال مسروقه منزل اینجانب مبذول داشته‌اند تشکر نموده از ریاست محترم شهربانی تشویق و تقدیر نامردگان را تمنا دارد.

آ-۱۴۹۱ باقر عاقلی

بدینوسیله از کلیه بانوان و آقایانیکه اظهار محبت نموده تلفناً- تلگرافاً و بوسیله نامه در مورد موفقیت تیم فوتبال تاج تبریک گفته‌اند صمیمانه تشکر نموده بواسطه کثرت نامه و تلگراف از پاسخ فردی پوزش میطلبد.

آ-۱۴۶۱ مربی فوتبال باشگاه ورزشی تاج علی دانائی فرد

قابل توجه تولید کنندگان و بازرگانان چای

پیشقدمان و مؤسسین کارخانه شرکت سهامی چای پرشکوه و حومه لنگرود آقایان باباعلی پشیمانی و حسین یوسفی در سال هزار و سیصد و سی و دو تاسیس نمودند و در سنه بعد برای بهره‌برداری باجاره شرکت ایران و جاوه بقرار یکصد و بیست هزار تومان مال الاجاره برگزار کردند و در تاریخ ۲۴ر۱۰ر۳۳ باشرکاء برگ سهام وجه تادیه شده هزار و سیصد و سی دو را دادند و در بهره‌برداری سنه بعد باجاره شرکت دیگری بمبلغ یکصد و چهل هزار تومان مال الاجار. برگذار کردند و در فروردین همانسال مبلغ نامعلومی بعنوان پیش قسط دریافت و سرمایه اولیه شرکت ۱۰ سیصد و پنجهزار تومان فقط صرف تحویل شرکاء نمودند و خود را در برابر شرکاء مبرا از هرگونه مسئولیت قید و شرط اساسنامه و موادقانون ثبت و تجارت و شرکت سهامی دانستند و در سال هزار و سیصد و سی پنج مقدار هیجده تن چائی بطور امانی برای مردم خشکانده و بعد بنام شرکت سهامی بدون توجه بشرایط تادیه و جه سرمایه باشرایط دیگری از طرف شرکاء بنامه جب نوشته بدایره ثبت اسناد مرکز اصلی شرکت سپردند و با مقررات موضوعاتی که باید صریحا عمل شود مقدار نامعلومی خرید برگ سبز چای نمودند و تبدیل بشنگ کردند در طول این مدت حاضر نشدند مقدار سرمایه این شرکت و اسامی شرکاء را با مقدار سرمایه هر کس در دایره ثبت اسناد بسپارند و اعلام نمایند و بادرآمد این کارخانه را بکجا مصرف کرده‌اند بر ما پنهانست بدینطریق عملیات نامبردگان را قاسم قاسم پور در دادگاه لنگرود هم باتفاق در شورا بعالی چای تاریخ ۲۵ر۱۰ر۳۵ تعقیب کرده‌ایم و باطلاع بازرگانان محترم اجاره کنندگان کارخانه های چای شمال میرسانم تا شماره ثبت این کارخانه و تعیین مدیر عامل و اساسنامه معلوم نگردد از اجاره کردن صرفنظر فرمایند اگر بعرایض ما هاتوجه نشود جلوگیری خواهیم نمود.

اسکندرخانی - قاسم قاسم پور - شکرالله مرتضی زاده - دکریمخانی - حسن حسن نژاد - فتح‌الله فتحی مختار خانی

آ-۱۴۲۷

آگهی تجدید مزایده شماره ۵۲۸۸

مورخ ۲۵ر۸ر۳۵ یکصد تن پیله درجات ۱ و ۲ مخلوط و ۳ و ۴ نمره بندی شده

شرکت سهامی ابریشم و نوغان وابسته بسازمان برنامه مزایده یکصد تن پیله درجات ۱ و ۲ مخلوط و ۳ و ۴ نمره‌بندی‌شده محصول سال ۳۵ بخشهای آستانه و لاهیجان را باشرائط مشخصات سابق که در محلهای تهران و رشت انجام خواهد شد تجدید مینماید. داوطلبین شرکت در مزایده میتوانند بادریافت برگ مشخصات از دفتر شرکت در رشت و شعبه تهران واقع در خیابان پهلوی مقابل حشمت‌الدوله پیشنهاد خود را تا ساعت ده صبح روز دوشنبه سی‌ام اردیبهشت ماه ۱۳۳۶ تسلیم دفاتر شرکت و شعبه تهران نمایند ۱- پیشنهادهای واصله ساعت یازده صبح همان روز بازوخوانده میشود و مزایده حضوری بعمل نخواهد آمد حضور پیشنهاددهندگان یا نمایندگان رسمی آنها در جلسه مزایده آزاد میباشد و پس از انقضای مهلت مقرر در بالا برای قبول پیشنهادات بهیچوجه من‌الوجوه و تحت هیچ عنوان و بهیچ عذر و بهانه‌ای هیچگونه پیشنهاد اصلاحی پذیرفته نخواهد شد.

شرکت سهامی ابریشم و نوغان شعبه تهران

آ-۹۵۰ ۲-۵

STRICK & ELLERMAN LINE

خط کشتیرانی استریک و الرمن

حالت کشتیها در خلیج فارس در تاریخ ۱۴ر۴ر۱۹۵۷

اسم بندر	اسم کشتی		تاریخ ورود به بندر
بحرین	گلستان	در حدود	۱۴ر۴ر۱۹۵۷
	سیتی اف سنگاپور	« «	۱۴ر۴ر۱۹۵۷
	رجستان (دفعه اول)	« «	۱۵ر۴ر۱۹۵۷
	رجستان (دفعه دوم)	« «	۱۹ر۴ر۱۹۵۷
	سیتی اف لیچ فیلد (دفعه اول)	« «	۲۰ر۴ر۱۹۵۷
	سیتی اف لیچ فیلد (دفعه دوم)	« «	۱۲ر۵ر۱۹۵۷
	گرجستان	« «	۱۰ر۵ر۱۹۵۷
کویت	باردستان	در بندر است	-
	دفنه (دفعه اول)	در حدود	۱۶ر۴ر۱۹۵۷
	سیتی اف لیچ فیلد (دفعه اول)	« «	۲۱ر۴ر۱۹۵۷
	دفنی (دفعه دوم)	« «	۲۳ر۴ر۱۹۵۷
	سرستان	« «	۲۶ر۴ر۱۹۵۷
	سیتی اف سنگاپور	« «	۲۹ر۴ر۱۹۵۷
	رجستان	« «	۲ر۵ر۱۹۵۷
	سیتی اف لیچ فیلد (دفعه دوم)	« «	۳ر۵ر۱۹۵۷
	گرجستان	« «	۱۳ر۵ر۱۹۵۷
	تبرستان	« «	۲۱ر۵ر۱۹۵۷
بندرشاهپور	ترکستان	در بندر است	-
	تری جینیا	« «	-
	سیتی اف لیچ فیلد	در حدود	۲۲ر۴ر۱۹۵۷
	سرستان	« «	۲۸ر۴ر۱۹۵۷
	دفنی	« «	۴ر۵ر۱۹۵۷
	رجستان	« «	۹ر۵ر۱۹۵۷
	سیتی اف سنگاپور	« «	۱۴ر۵ر۱۹۵۷
	ارمنستان	« «	نیمه اول مه ۵۷
	تری گوت نان	« «	۱۹ر۵ر۱۹۵۷
	کابیتن آنتونیز	« «	۲۲ر۵ر۱۹۵۷
	آلبستان	« «	نیمه دوم مه ۵۷
	گرجستان	« «	اوایل ژوئن
	تبرستان	« «	۱۵ر۶ر۱۹۵۷
خرمشهر	ارمنستان	در حدود	۱۹ر۴ر۱۹۵۷
	آلبستان	« «	۲۰ر۴ر۱۹۵۷
	سیتی اف لیچ فیلد	« «	۲۹ر۴ر۱۹۵۷
	سرستان	« «	۷ر۵ر۱۹۵۷
	گرجستان	« «	۱۶ر۵ر۱۹۵۷
	تبرستان	« «	۲۶ر۵ر۱۹۵۷
بصره	مرجنت رویال	در بندر است	-
	تری مانی	« «	-
	ارمنستان	در حدود	۱۷ر۴ر۱۹۵۷
	سیتی اف پرستول	« «	۲۵ر۴ر۱۹۵۷
	سیتی اف لیچ فیلد	« «	۱ر۵ر۱۹۵۷
	سیتی اف سنگاپور	« «	۳ر۵ر۱۹۵۷
	سرستان	« «	۴ر۵ر۱۹۵۷
	تری گوت نان	« «	۸ر۵ر۱۹۵۷
	رجستان	« «	۱۶ر۵ر۱۹۵۷
	تبرستان	« «	۵ر۶ر۱۹۵۷

برای سایر مشخصات به آدرس زیر مراجعه فرمائید:

فرانک و استریک و شرکاء (بصره) محدود

در بصره و بغداد و خرمشهر

آ-۱۷۶۲

یک کیف بزرگ شطرنجی

محتوی ویزای سفارت انگلیس شناسنامه و رونوشت شناسنامه دو عدد عینک و مقداری وجه نقد صبح روز ۲۵ فروردین در تاکسی جامانده از یابنده استدعا میشود وجه نقد و کیف را بنفع خود برداشته و اسناد و عینک را مسترد دارد - نشانی - خیابان لاله‌زار چهارراه کنت هتل سیروس

بانو سرکیسیان

آ-۱۴۹۵

تودیع

در این موقع که برای ادامه تحصیل عازم کشور آلمان میباشم از فامیل و منسوبین محترم و دوستان گرام که موفق بزیارتشان نگردیده‌ام بدینوسیله خداحافظی نموده توفیق همگی را از خداوند متعال مسئلت دارم.

مصطفی عضدی دیلمی

آ-۱۵۰۹

شرکة السعد للقطبات غیر الصحیة

همه روزه صبحها باتوبوسهای بنز به‌ضمیمه مسافرت فرمائید

خیابان ناصرخسرو جنب دارالفنون بنگاه گیلان شرق و انگلیسی

تلفن ۵۲۱۷۷

آ-۱۵۰۲

پیمانکاران - مقاطعه کاران - کامیون کمپرسی گاز - بهترین وسیله برای انجام تعهدات شما

تعداد محدودی وارد شد

برای ملاحظه و خرید به:

ایران اکتاتا شماره ۱۰۰ تلفن ۳۹۸۸۵ و ۳۹۹۵۰ و یا شعبه فروش خیابان قزوین مقابل خیابان مخصوص - تلفن ۲۰۲۰۲ مراجعه فرمائید

مشتریان محترم [illegible] برای تحویل کامیون خود مراجعه فرمایند

آ-۱۵۸۶

اطلاعات

درباره‌وضع‌مزاجی حضرت آیة‌الله‌بروجردی

چون درچندروزاخیر شایعاتی مبنی‌بر کسالت‌حضرت آیت‌الله‌بروجردی منتشرشده وایجادنگرانیهائی کرده بودخبرنگارما ازقم اطلاع میدهد که بحمداله حال‌مزاجی حضرت آیت‌الله در کمال‌صحت وسلامت بوده وهمه روز روزه‌دارهستند وصبح‌وعصر نیز نماز جماعت را در مسجد جدید جنب آستانه میخوانند ودراین مدت بهیچ بیمارستانی مراجعه نفرموده و هیچ پزشکی نیزازایشان عیادت بعمل‌نیاورده و بطورکلی بحمداله حال حضرت آیت‌اله در کمال‌صحت‌وسلامت است.

افسران نیروی دریائی پاکستان

بعداز ظهردیروز باهواپیما واردتهران‌شدند

ناخداییکم‌سیدزاهدحسنین‌وناخداسوم‌امیرالدین‌قریشی وناخداسوم سید شاهدحسین‌رضوی افسران‌نیروی‌دریائی پاکستان که‌بدعوت ارتش‌شاهنشاهی تهران آمده‌اند

ساعت‌چهار و۲۵دقیقه بعدازظهر دیروزسه‌نفر ازافسران نیروی دریائی پاکستان‌باهواپیما واردفرودگاه مهرآبادشدند.

در فرودگاه‌مهرآبادسرتیپ رضاوابسته‌نظامی‌سفارت‌پاکستان‌وسایراعضای آن‌سفارتخانه وهمچنین آقایان دریادار رافت وناخداییکم صفوی وناخدا دوم آق اولی از طرف نیروی دریائی ایران از افسران نیروی دریائی‌پاکستان استقبال کردند.

افسران‌نیروی دریائی‌پاکستان که عبارتند ازسرهنگ‌سیدزاهدحسنین وناخداسوم‌امیرالدین‌قریشی‌وسیدشاهد حسین‌رضوی‌ازمسافرت‌خودبایران‌اظهار خوشوقتی کردند.

آقای سرهنگ‌سیدزاهدحسنین اظهار داشت که ازمسافرت‌خودبایران که بمنظوربازدید ومطالعه‌ازتاسیسات نیروی‌دریائی ایران‌صورت گرفته‌خیلی خرسند هستم .اکنون عده‌ای‌از همکاران‌ایرانی‌مادر تاسیسات نیروی‌دریائی پاکستان بمطالعه وبازدید مشغول هستند .این‌افسران‌از بهترین افرادنیروی دریائی آسیاهستند.

امیدوارم این مطالعات باعث‌تشییدروابط میان دولتین وملت ایران و پاکستان گردد.

افسران‌نیروی دریائی‌پاکستان مهمان‌دولت ایران‌خواهندبود ودرمدت دوازده روز اقامت خوداز تاسیسات نیروی دریائی وبنادر ایران بازدید خواهند کرد.

افسران‌نیروی دریائی پاکستان صبح‌امروزبانیمسار سرلشکروثوق‌وزیر جنك‌ملاقات نمودند.

مطالعه برای تعیین نرخ اتوبوس

درتماسی که خبرنگارما امروزباآقای دادورمعاون‌وزارت کشورحاصل کردآقای دادوردرمورد تعیین‌نرخ‌اتوبوس گفت‌چون‌آقای‌نخست‌وزیر گزارشی درمورد وضع اتوبوسرانی‌شرکت واحد ودیگرشرکتها خواسته بودندلذا از طرف وزارت کشور گزارشی دراین‌مورد تهیه شده وقراراست فردا بنظر ایشان‌برسد. پس‌ازمطالعه آقای‌نخست‌وزیر، دولت تصمیم خودرادرباره نرخ اتوبوسرانی‌اتخاذخواهدنمود.

احتمال‌میرود درظرف هفته‌آینده نرخ اتوبوس‌تعیین‌شود.

معاون وزارت‌خارجه‌مصر بادکتراردلان ملاقات‌کرد

ساعت چهارونیم بعدازظهر دیروزآقای مصطفی یوسف معاون وزارت امورخارجه مصرباتفاق آقای‌عادل فاضل رئیس‌دفتر خود باهواپیمای شرکت هواپیمائی ایران ازکابل وارد تهران‌شد.

وی‌ساعت نه‌صبح‌امروز باتفاق آقای دکترالزمات کاردار سفارت‌مصر بوزارت‌امورخارجه‌رفته‌وباآقایان‌دکترارلادن‌وزیرامورخارجه‌ومشفق‌کاظمی‌معاون پارلمانی وسیاسی‌آنوزارتخانه ملاقات کردند.بقراریکه مقامات سفارت‌کبرای مصربخبرنگارما گفتند آقای‌مصطفی‌یوسف‌در کشورهای‌خاورمیانه‌مسافرت‌واز سفارتخانه های‌مصردراین کشور هابازرسی میکند.

ارزیابی املاك پهلوی در گرگان

سخنگوی اداره‌املاك امروز بخبرنگارمااظهارداشت صبح‌امروزآقای استوان‌رئیس هیئت ارزیابی داره املاك‌پهلوی باتفاق چندنفراز مهندسین بمنظور ارزیابی زمین‌هائی که قراراست بین کشاورزان دشت گرگان‌وگنبد کاپوس تقسیم گردد به گرگان‌عزیمت کردند.

تقسیم‌املاك‌مزبور درخردادماه‌سال جاری‌انجام‌خواهدشد.

بنگاه‌عمران بزنان کشاورز وام‌میدهد

بنگاه‌عمران‌برای بهبودوضع‌زندگی‌زنان روستائی تصمیم گرفت‌علاوه براعزام‌دهیاران زن‌به‌نقاط‌روستائی بمنظورازدیاد محصولات کشاورزی‌بوسیله زنان کشاورز وامهای‌طویل‌المدتی بآنان داده‌ونیز وسایل کشاورزی‌دراختیار زنان کشاورز بگذارد.

همچنین‌برای فروش‌محصولات آنان‌تصمیم گرفته‌شده که درتهران‌مغازه بزرگی‌ازطرف بنگاه‌عمران‌تهیه‌شده‌واین مجموعات‌درمغازه‌مزبور بفروش‌برسد

یك مؤسسه بلژیکی

برای نصب یك‌کارخانه کود شیمیائی درخوزستان مشغول مطالعه شده است

امروزاطلاع حاصل‌شد چون موضوع تهیه کودهای شیمیائی «ازته» از مدتها قبل‌موردتوجه ومطالعه قسمت کشاورزی سازمان برنامه میباشد. یك موسسه خارجی‌بنام «اونیون‌شمیك‌بلژ» ازطرف سازمان برنامه‌مامورمطالعه برای احداث‌یك‌کارخانه تهیه کودازته بااستفاده ازگازهای طبیعی‌نفت گردید تاطرح لازم درباره تعیین‌محل‌کارخانه ظرفیت واینکه تأسیس‌کارخانه بچه نحوصورت گیرد که ازهرحیث باصرفه باشد تهیه و تسلیم مقامات سازمان برنامه نماید.

فعلابرای اجرای این برنامه بیش از ۱۲ میلیون ریال اعتبار تأمین گردیده‌است.

اسامی برندگان جوائز مسابقه ورزشی روزنامه اطلاعات

توزیع جوائز روزسه‌شنبه‌درمحل‌روزنامه‌انجام خواهدشد

یك منظره ازمراسم قرعه کشی‌مسابقه ورزشی اطلاعات

بنا بدعوت سازمان‌ورزشی روزنامه اطلاعات از نمایندگان‌انجمن ملی تربیت‌بدنی‌وباشگاه‌تاج‌جهت شرکت درمراسم قرعه کشی بین‌بیست وهشت نفراز کسانیکه‌نتیجه مسابقه‌فوتبال‌بین تیمهای‌تاج‌ونفتگر با کورانطورصحیح پیش‌بینی کرده‌بودند ساعت‌شش‌بعداز ظهردیروز در اطاق هیئت تحریریه روزنامه‌اطلاعات باحضور آقایان‌اصغر ذوالقرنین نماینده‌تربیت‌بدنی، نادرخانی نماینده‌باشگاه تاج واسپهانی‌ورضائی اعضای سازمان‌ورزشی‌روزنامه‌اطلاعات وآقای هوشنك سهی‌یکی‌از کسانیکه پاسخ صحیح باین مسابقه داده بود انجام گردید

ابتدا اسامی۲۸نفر که پاسخ صحیح داده بودندقرائت وسپس‌سه‌قرعه‌توسط سیروس‌غفاری‌کارگرحروفچینی روزنامه که ازورزشکاران‌میباشد برداشته شد و برندگان بدین ترتیب اعلام گردیدند.

۱- سروان‌حائری(بدون‌آدرس)

۲- بازرگان، خیابان‌سرچشمه

۳-همایون‌خلوتی،خیابان‌بهار کوچه کوثردست راست دردوم.

ضمناً بمنظوراحتیاط یك‌قرعه‌دیگر برداشته‌شد تا درصورت عدم مراجعه یکی‌ازبرندگان‌جائزه بنامبرده تعلق گیردواین‌قرعه بنام مختار محمدی: چهارصددستگاه‌کاشی۱۰۱اصابت کرد.

٤- جائزه برندگان‌سه گلدان نقره تعیین‌شده‌است که ساعت شش بعداز ظهرروزسه‌شنبه ۲۷ فروردین ماه در محل روزنامه‌اطلاعات باحضورعده‌ای ازشخصیت‌های‌ورزشی‌توزیع‌خواهدشد ضمناکلیه کسانیکه‌جواب‌صحیح به این‌مسابقه داده‌اندمیتوانندروزسه‌شنبه درمراسم‌جشن توزیع جوائز شرکت جویند.

۸ نفر ازهمدستان دادشاه دستگیر شدند

این‌عده علاوه برهمدستی بادادشاه درقتل دو نفر ازافراد محلی نیزشرکت داشته‌اند. بازجوئی‌ازاین عده برای‌تعیین‌محل‌اختفای دادشاه آغازشده‌است

امروزژاندارمری کل کشوراعلام کرد که ۸ نفرازهمدستان دادشاه بوسیله مامورین‌ژاندارمری‌دستگیرشده‌اند.

جریان دستگیری این عده طبق گزارشی که بتهران‌رسیده بشرح‌زیر میباشد:

ستونی که بسرپرستی آقای‌سرگرد میثاقی‌در منطقه کدك مشغول‌جستجو وپیشروی‌بودند. روزگذشته‌باچهارنفر ازهمدستان‌دادشاه‌باسامی: دولت‌فرزند قریب، درمحمد وبارمحمد فرزندان دولت محمد و مراد فرزند بهادر برخورد میکنندوبلافاصله‌هرچهارنفر راباسلحه‌دستگیرمیسازند.

ضمناًدسته‌دیگری ازستونهای‌تعقیب درمنطقه چانخ دونفردیگرازهمدستان دادشاه‌را دستگیرمیکند.

آخرین گزارش واصله‌حاکیست که ستون تحت‌سرپرستی آقای‌سرهنك دوم‌لیقوانی نیزموفق‌شده‌است‌درمنطقه «نت» دونفردیگر ازهمدستان‌دادشاه راباسامی‌جهانبخش وباقردستگیرنمایند ۸ نفری که اکنون وسیله مامورین ژاندام‌دستگیرشده‌اند علاوه‌برهمدستی بادادشاه درقتل دونفر ازافرادمحلی‌نیز شرکت‌داشته‌اند.

اکنون بازجوئی‌ازاین‌عده‌آغازشده‌است وسعی‌وجدیت‌مامورین‌هنگام‌بازجوئی ازدستگیرشدگان‌معطوف به‌تعیین‌محل اختفای‌دادشاه میباشد.

ستونهای‌ژاندارم‌اکنون‌بعملیات‌خود درنقاط‌مجاور مرزایران وپاکستان و کوههای‌لاشار ادامه‌میدهند.

چگونگی قتل‌پسر دادشاه

امروزژاندارمری کل کشورچگونگی قتل پسر دادشاه رابشرح زیر افشاء کرد:

در تاریخ ١٤ فروردین‌ماه جاری سه‌ستون از افراد ژاندارم که برای جلوگیری‌ازخروج‌دادشاه‌وهمدستانش درحوالی‌مرزایران‌وپاکستان‌درحرکت بودند بدسته‌ای ازاشرار درکوههای بوستان‌وصل‌بکوههای‌رامران‌برخورد ودرنتیجه تیراندازی کمال پسردادشاه مقتول واحمدبرادر دادشاه و یکنفر زن مجروح میشوند.

سه‌روز قبل نیزجسد کمال واسلحه پنج‌تیر آلمانی او بدست مامورین افتاده‌است.

تحویل درمنطقه‌بیشین

اگرچه هنوز از تحویل احمدشاه برادر دادشاه و۱۷ نفرازهمراهان او که درخاك‌پاکستان دستگیرشده‌اند اطلاع صحیحی‌دردست‌نیست‌ولی‌امروز درتهران گفته‌شد که این‌عده‌درمنطقه پیشین واقع درمرز ایران وپاکستان بمامورین مرزی‌ایران تحویل‌خواهند شد.

آقابیژن

اجرا کننده برنامه کودك درراديو تهران

فردا درشماره پنجم مجله زیبای

اطلاعات کودکان

بشما معرفی خواهد شد

داستان مصور «مردجنگلی» ازاین شماره شروع‌میشود

شماره‌های اطلاعات کودکان راتاموعد قرعه کشی بادقت نگهداری کنید

قابل‌توجه اطبای‌رادیولوژیست و دندان پزشکان

Kodak

انواع فیلم‌وداروهای رادیو گرافی

برای نمایندگی کداك رسید

چهارراه مخبرالدوله تلفن ۴۳۰۶۴۴

آ-۱۶۲۸

این کودك خردسال با دست خودش پدرش را ثروتمند ساخت

آقای تقی‌جوزاکارمند دادگستری گیلان که شانس فرزندخود برنده ۲۵۰٫۰۰۰ ریال‌جائزه‌ممتازسری۳۲۶ بلیطهای بخت‌آزمائی ملی‌شد درهفته گذشته به بنگاه بخت‌آزمائی ملی مراجعه کرد وجایزه خودرا طی چك شماره ۵۸۵۹۳۲ مورخ ۱۷ر۱ر۳۶ دریافت‌داشت.

آ-۱۴۴۴

من باآیزنهاور ملاقات کردم

یك‌دختر ایرانی درخانه‌رئیس‌جمهور آمریکا

یك دوشیزه دانش آموز ایرانی یکه‌وتنها فرسنگهاراه را طی کرده وبواشنگتن رفته وباآیزنهاور رئیس جمهور آمریکا ملاقات کرده‌است

شرح‌حال این‌دختر و آنچه دیده وگفته وشنیده درشماره سوم مجله اطلاعات بانوان بنظرشمامیرسد

شماره‌سوم‌جامع تر ازشماره‌اول‌ودوم

صبح دوشنبه (فردا) منتشر میشود

بوان فردا وارد تهران خواهدشد

آقای‌انورین‌بوان وزیراسبق‌انگلستان ویکی ازسران برجسته حزب‌کارگرقراراست فردا وارد تهران‌شود.

وی‌اکنون ازهند وپاکستان بازگشته ودو روز درایران توقف‌خواهدنمود وگرچه مسافرت وی‌شخصی‌وخصوصی‌است ولی‌ازفرصت‌استفاده کرده وبا عده‌ای ازشخصیت‌های ایرانی ملاقات‌خواهد کرد.

بوان درسن۱۳ سالگی مدرسه را ترك کرد وبکار درمعدن ذغال‌سنگ پرداخت. در۳۱سالگی‌کاندیدای انتخابات پارلمان‌شد وبا اکثریت عظیمی انتخاب گردید ودرسال۱۹٤۵ که حزب‌کارگرکابینه‌راتشکیل‌داد بسمت‌وزیر بهداری‌تعیین گردید.

وی‌درسال۱۹۳٤ بادختر یکی‌ازکارگران‌معادن ازدواج‌نمود وهمسرش هم‌مانند وی‌عضوپارلمان‌است.

اصلاحات عمرانی در یوسف‌آباد

در کمیسیونی که چندروزقبل‌باحضورآقای قهاری شهردار‌یوسف‌آباد و اعضای‌سازمان برنامه‌تشکیل گردیدموافقت شد که مقدار هفده‌هزارمتر از اراضی‌یوسف‌آبادبرای جدول‌بندی وجوی‌سازی اختصاص داده شودوهمچنین باموافقت مشاورین‌شرکت کوکس مقررشدکارتسطیح خیابانهانیزشروع گردد ازوزارت کشورهم تقاضا شده است که درموردبرق یوسف‌آباد اقدامات‌لازم بعمل‌آید وموتور مولدبرق این محل‌تهیه شود اهالی انتظار دارند وزارت کشوردراین‌موردنیز موافقت نماید.

درباره واقعه خیابان شاه آباد

بتعاقب جریانی که درخیابان شاه‌آباد رخداد ومنجر بانفصال‌یك افسر وپاسبان اداره‌راهنمائی ورانندگی گردید آقای دکترشاهکار کتبا شهربانی نوشته‌اند که شکایتی‌ازافسر وپاسبان مزبورندارندومصراخواسته‌اند که بافسرو پاسبان‌مزبور کاردادهشود.

دوزن‌سارق‌دستگیرشدند

دیشب‌وارطان درخانه خود واقع در خیابان شاه‌آبادمتوجه گردید که دو زن‌مشغول جمع‌آوری‌اثاثه اطاق‌وی میباشندوچون از آنها سئوال کرد که در خانه اوچکار دارند گفتند که در این‌خانه بما اطاق خالی نشان‌داده بودندوبدیدن اطاق آمده‌ایم.

وارطان دوزن سارق‌را که زهرا‌امید وزاهده سیارشهری نام دارند به پاسبان‌سپرد وبکلانتری۲ اعزام گردیدند.

نامبردگان فعلابازداشت هستند وپرونده‌امرازطرف کلانتری باآگاهی فرستاده‌شد.

بهبود وضع زندگی مرز نشینان

بقیه ازصفحه اول

جلسه شورایعالی عمران مرزی

صبح امروزجلسه شورایعالی‌عمران مرزی باحضورآقای‌دکتراقبال‌درکاخ نخست‌وزیری تشکیل گردید. دراین جلسه‌تیمسارسرلشکروثوق‌وزیرجنك، تیمسارسرلشکرانصاری‌وزیرراه، تیمسار سرتیپ ضرغام‌وزیرگمرکات وتیمسار سرتیپ اخوی‌وزیر کشاورزی‌نیزحضور داشتندومذاکراتی پیرامون‌بهبودوضع اهالی مرزنشین کشورصورت گرفت.

تلگراف تبریك نخست وزیرترکیه

رادیوآنکارادشب اطلاع‌داده که از طرف‌آقای عدنان‌مندرس نخست‌وزیر ترکیه تلگرافی‌خطاب بآقای دکتر اقبال‌نخست وزیرجدیدایران‌بمضمون زیرمخابره شده‌است : انتخاب‌جناب عالی رابنخست وزیری‌ایران که از مهمترین‌وظایفی‌است که‌تاکنون‌بعهده گرفته‌اید ازصمیم‌قلب تبریك‌وتهنیت گفته موفقیت‌آن جناب‌راخواستارم‌و مطمئن هستم با شخصیت وخصائل و مزایای‌عالیه‌ای که دارامیباشیددراس دولت شاهنشاهی ایران عامل حفظ شئونات کشور ترك وایران وپیشرفت اتحادوهمکاری فیمابین دومملکت و تحکیم صلح‌وامنیت این منطقه نافذ خواهید شد.

ازصمیم قلب‌آرزوی‌تجدید دیداررا داشته وکمال مسرت‌رادارم ازاینکه قریبابوسیله اجتماعات شورای پیمان بغدادبدین خوشوقتی نائل‌خواهیم‌شد.

پاسخ تلگراف

آقای‌دکتر اقبال نخست‌وزیرایران نیزدرجواب تلگرافی مخابره کردند وضمن‌ابراز خوشوقتی اظهارامیدواری کردند که‌درایفای وظیفه ملی که از طرف‌شخص شخیص شاهنشاه بدیشان محول‌شده توفیق‌کامل حاصل‌نمایندو دوام اتحاد و برادری فیمابین دوملت‌و حفظ صلح خاور میانه‌را آرزونموده اظهار امیدواری کردندکه بوسیله اجتماعات شورای پیمان بغدادبدیدار نخست‌وزیرترکیه‌نائل‌شوند

جاده سوم

بقیه ازصفحه‌اول

نقشه‌مزبورازطرف شهرداری تهران برای‌تصویب بوزارت کشور «قائم‌مقام انجمن‌شهر تهران»فرستاده شد.

مشخصات

مشخصات نقشه‌جدیدبشرح‌زیراست:

در شمال خیابان روزولت در کنار امجدیه میدانی احداث خواهد شد واز بالای‌میدان‌مزبورعرضی امتداد خیابان روزولت به ٤۹ متر خواهد رسید.

مسافتی‌بالاتر یك‌میدان لوزی‌بزرك احداث خواهد گشت که درآن جاده سوم به‌سه‌رشته تقسیم‌میگردد : رشته شرقی،ضلع‌جنوب‌شرقی‌میدان و رشته غربی،ضلع‌جنوب‌غربی‌میدان‌راتشکیل خواهدداد.

رشته‌وسط هم بطور مستقیم بطرف شمالی‌امتداد خواهدیافت واز مرکز میدان اززیر پل بزرگی که امتداد خیابان٤٥متری‌خواهدبود عبورخواهد نمود.

ازطرفی‌خیابان ٤٥متری‌شمال‌تهران که خبر احداث آنرا قبلااطلاع خوانندگان رساندیم بموازات‌شاهرضا کشیده‌خواهدشد وامتداد آن قطرا طول‌میدان‌لوزی‌راازشرق‌بغرب‌تشکیل خواهدداد.

این‌خیابان‌نیز هنگام‌رسیدن‌بمیدان به‌سه‌رشته تقسیم خواهدشد. دورشته آن‌بشرق‌وغرب که‌بخیابان روزولت و امتدادجاده سوم‌بشمیران متصل‌میشود خواهدگذاشت ورشته‌سوم امتدادجاده راتشکیل خواهدداد ودرمرکزمیدان ازروی‌رشته‌ای که‌درشمال‌بجنوب‌امتداد داردعبورمینماید.

ودرحقیقت‌دراین‌نقطه یك‌جاده‌دوبل تشکیل می گردد.

همچنین میان‌رشته‌هائی که درجاده احداث‌میشود چهار خیابان نیم‌دایره درچهارمثلثی که‌دروسط میدان ایجاد خواهدشد احداث‌میگردد تااتومبیلها بتوانند ازبالای‌پل‌وزیرآن‌بخیابانهای دیگر بروند.

قراراست اولین‌کلنگ ساختمان جاده سوم‌پس‌ازتصویب نقشه‌مزبور بزمین‌زده شود.

اگهی فروش اکسیژن

شرکت‌سهامی مارکارین اکسیژن موردنیاز

بیمارستانها وبنگاههای صنعتی

رابابسیارتر بین وسیله‌وارزانتر بین بهاءدردسترس‌نیازمندان محترم‌قرارمیدهد. برای کسب اطلاع‌بیشتر بمرکزشرکت تهران‌خیابان بوذرجمهری سرای ازی‌یاتلفن (۲۶۳۸۲و۲۳۱۱۴) مراجعه‌فرمائید.

شرکت‌سهامی مارکارین - تهران

آ-۱۶۳۱ ۱-۳

سازمان‌فاگوپا

فقط‌معرف اجناس‌خوب ومؤسسات مورد اعتماد

اینك

در ۹دایره ۹۰معرفی‌خوب

آ-۱۳۰۸ ۵-۱۰