سال سی و دوم ـ شماره ۹۴۵۲ | پنج شنبه نهم آبان ماه ۱۳۳۶ | تکشماره دو ریال و نیم

۳

اطلاعات

روزنامه‌های ایتالیا مینویسند:

عزل ژوکف در ارتش سرخ طغیان شدیدی بوجود آورده است

۲۰ صفحه

در واحدهای ارتشی حالت فوق‌العاده اعلام شد ـ کمیته مرکزی ژوکف را متهم به دیکتاتوری نظامی و بناپارتیسم کرده است

ترکیه دچار هیجان بیسابقه‌ای است ـ احزاب مخالف تقاضای ابطال انتخابات را کردند

ایزنهاور در جلسه ماه آینده شورای اتلانتیک باحضور رهبران غرب شرکت میکند ـ لودویک ارهارد، بمعاونت و جانشینی آدنائر برگزیده شد

(مشروح اخبار جهان را درصفحات ۳، ۴، ۱۸ و ۱۹ مطالعه فرمائید)

جریان روز

ایران

پیشنهاد مهندسین

عده‌ای ازمهندسین کشاورزی که شغلی دردستگاه دولت ندارند از آقای نخست وزیر تقاضا کرده‌اند که ازاراضی خالصه سهمی بهر یك از آنها واگذار شود تا آنها بتوانند بکار آزاد مشغول شوند و با تجربیات وتخصصی که درامر کشاورزی دارند بهره برداری ازاراضی که اکنون بهیچوجه باندازه قابلیت کشت واستعداد زراعت مورد استفاده قرار نمیگیرد بپردازند.

ماخود همیشه طرفدار این مسئله بوده‌ایم که بایداز قدرت وانرژی جوان های تحصیلکرده دررشته‌های مختلف استفاده کرد.

این جوانها عمری رادرراه تحصیل و

بقیه در صفحه دوم ستون اول

جهان

وحدت غرب

پس از مسافرت ملکه الیزابت و هارولد ملك‌میلان بآمریکا، در وضع دنیای غرب تغییرات عمده‌ای راه یافته است روحیه جدیدی براتحاد آتلانتیك حکمفرما شده ودر میان سیاسیون و مطبوعات غربی مظاهر این روحیه جدید راخوبی میتوان تشخیص داد.

ازسال ۱۹۴۹، یعنی سال ایجاد سازمان پیمان دفاعی اتلانتیك شمالی چنین روحیه‌ای بندرت درمیان دول غربی وجود داشته‌است وهرحال درسالهای اخیر یعنی پس از مرك استالین هیچگاه اتحاد اتلانتیك باین نیرومندی نبوده است.

ارتباط مرك وزندگی استالین باقوت و

بقیه درصفحه دوم ستون دوم

شرح حال مولوی در چند سطر

جلال‌الدین محمد مولوی بلخی معروف بملای رومی ازبزرگترین عرفا ومتفکرین ومشهورترین شعرای ایران بلکه جهان است.

وی سال ۶۰۴ درخانواده محترم ومتدینی دربلخ که ازشهرهای آباد کشورایران آنروز بود دیده بجهان گشود ـ پدرش محمدبن حسین ملقب (بهاءالدین) ازبزرگان مشایخ عصرخویش بوده ودردامن چنان پدری چنین پسری پرورش یافته‌است.

بهاءالدین بسبب شهرت ونفوذ فراوان مورد بی‌مهری سلطان محمد خوارزمشاه سلطان وقت قرار گرفت وناچار بسال ۶۰۹ ازبلخ آهنگ مکه نمود وازآن پس ده سال تمام درشهرهای آسیای صغیر بگردش پرداخت تاسرانجام (بقونیه) رفت ودرآنجا رحلت نمود.

مولانا بعداز پدر درخدمت سیدبرهان‌الدین محقق ترمذی شاگردی کرد و سال ۶۴۲ باعارف گرانمایه (شمس‌الدین تبریزی) آشنا شد این ملاقات چنان شوروشعف وجذبه‌ای درمولانا بوجود آورد که منشاء آثارو اشعار آسمانی وی

بقیه درصفحه هفدهم

درمراسم یادبود هفتمین قرن مولوی دردانشگاه تهران

دکتر عمید : تنها بزرگان علم وادب مشعلهای نورانی پیشرفت آدمی بسوی سعادت واقعی هستند

وزیر فرهنگ : بزرگداشت مشاهیر علم وادب برای یك جامعه فرهنگی امری ضرور ولازم است

استاد فروزانفر : ترجیح میدادم سخن معشوق را اززبان دیگران بشنوم

دکتر شفق : بشریت تا بامروز مغزی بعظمت مولوی بخود ندیده است

استاد همائی : گفته‌های مولوی آنقدر عمیق است که قرنها تتبع وتعمق وتامل لازم دارد

هادی حایری ـ بیانش درباره سماع مولانا حاضرین را بمرحله جذبه رسانید

شجاع‌الدین شفا : فلاسفه بزرگ جهان معتقدند که اندیشه های مولانا بزرگترین راهنمای بشریت میتواند باشد

صادق سرمد : ایکه درشرع طریقت رسم نو بنیاد کردی ـ رسم نو بنیاد کردی ملتی ایجاد کردی

دکتر صفا : چون گویای ناپیدائی مرتبه رفیع خویش را از نای بلند آوای حقیقت بیان میکند

یکی ازحاضرین: هوشدار امرور «روزمولوی» است ـ روز سازو روز سوز مولوی است

چند نفر ازهنرمندان هنگام اجرای برنامه موسیقی باالبسه زمان مولانا

ازساعت سه ونیم بعد ازظهر دیروز جمعیت زیادی برای شرکت درمراسم روز مولوی بتدریج درتالار دانشکده حقوق اجتماع نمودند. سن تالار مامینیاتور مولوی و تابلو مینیاتور «نوای نی» که چوپانی رادر حال نواختن نی نشان میداد که از آثار استاد بهزاد و با مدیك های قرمز و سفید پوشیده شده تزئین گردیده و همچنین پرچم آبی رنگ کمیسیون ملی یونسکو وپرچم های ۹۴ کشور وابسته بیونسکو وملل متحد در اطراف تابلو مولوی جلب توجه میکرد.

مقارن ساعت چهار و ۵ دقیقه بعد ازظهر ود که هیئت سخنرانان وارد تالار جلسه شده ودر دو ردیف صندلی که روبروی حضار روی سن قرار گرفته بود نشستند.

سخنرانی دکتر عمید

ابتدا آقای دکتر موسی عمید رئیس دانشکده حقوق که نیابت ریاست کمیسیون ملی یونسکو را در ایران بعهده دارد شروع بصحبت نموده وچنین گفت: شرکت این جمعیت بی‌سابقه که همه از رجال وارباب فضل ودانش هستند نشانه بارز توجه وعلاقه خاصی است که هموطنان

بقیه درصفحه هیجدهم

آقای دکتر شفق هنگام سخنرانی در مراسم هیشب

شاهنشاه دیروز از سد کرج بازدید فرمودند

ضمن این بازدید ازوضع زندگی مهندسین وکارگران سئوالات مختلف شد

شاهنشاه فرمودند درفصل زمستان باید غذاهای مقوی تر بکارگران داده شود

ساعت سه وربع بعداز ظهر دیروز اعلیحضرت همایونی بدون اطلاع قبلی بمحل ساختمان سد کرج تشریف برده وازقسمتهای مختلف آن بازدید فرمودند خبرنگار ما در کرج که این گزارش را امروز فرستاد چنان بازدید شاهنشاه را بشرح زیر ذکر کرده است:

ساعت سه بعد ازظهر دیروز بود که اعلیحضرت همایونی درحالیکه لباس خاکستری رنگی دربرداشتند وشخصا اتومبیل میراندند عازم محل ساختمان سد کرج شدند.

دردنبال اتومبیل معظم له دو اتومبیل دیگر از افراد گارد سلطنتی واتومبیل شماره ۹ وزارتی حامل تیمسار رئیس ستاد ارتش وزیر رامور حرکت بودند.

هنگامیکه شاهنشاه بکمپ مهندسین وکارمندان سد کرج رسیدند آقای مهندس طالقانی وزیر مشاور وسرپرست سازمان سد کرج باستقبال رفته وخیر مقدم عرض کرد. بمجردی که شاهنشاه ازاتومبیل پیاده شدند، مهندسین وکارمندان سد بدور معظم له حلقه زده وابراز احساسات کردند.

شاهنشاه ابتدا بازدید قسمتهای مختلف کمپ که شامل سالونهای استراحت و ناهارخوری و دماکت، سد بیر داختند. بعد درباره موضع مهندسین وکارگران سئوالات مختلفی از آنان نمودند.

اعلیحضرت همایونی از یکی از کارمندان سئوال کردند «ماهی چقدر حقوق می‌گیری»

کارمند مزبور عرض رسانید ۴۵۰ تومان شاهنشاه درباره منزل وغذا وحمام سئوال فرمودند. کارمند مزبور جواب داد ماهی ۱۲۰ تومان ازحقوق ما بعنوان غذا و مسکن وحمام کسر میشود وازوضع خود کاملا راضی هستیم.

شاهنشاه بعد خطاب بآقای مهندس طالقانی فرمودند باید درفصل زمستان میزان کالری غذای کارمندان وکارگران بیشتر باشد تا بهتر بتوانند کارهای خود را انجام دهند. درباره بهداری و معالجه کارمندان وکارگران عرض شاهنشاه رسانیده شد که درمحل کمپ یك

بقیه درصفحه بیستم

نطقهای قبل از دستور ایراد شد

مهندس جفرودی نظر جمعیت آزادی را درامرنفت تشریح کرد

لوایح افزایش سن دانشجویان اعزامی بخارجه و جلوگیری ارقاچاق بوسیله وسائط نقلیه دریائی تصویب شد

مجلس شورای ملی

ساعت ۹ وچهل وپنج دقیقه بامداد امروز مجلس شورا بعلی تشکیل جلسه داد ریاست جلسه را آقای عمادتربتی «نایب رئیس» بعهده داشت.

نفت و اهمیت آن

پس از انجام امور مقدماتی نطق قبل از دستور آغاز گردید. آقای مهندس جفرودی بعنوان اولین ناطق قبل از دستور گفت:

موضوع نفت درجهان حائز کمال اهمیت است زیرا نفت تنها مانده فراوان وگرانبهائی است که چرخهای ماشین‌های جنگی و صنعتی رادر حال حرکت نگهداشته و درآسمانها و بحار و در خطوط خشك عالم برای کشورهای بزرگ جهان ایجاد قدرت فوق العاده مینماید وسیادت آنها رابر مناطقی وسیع مسلم میدارد.

ازاین ماده سیال بربها خوشبختانه میلیاردها تن دردل خاك میهن ما نهفته است ودر گذشته در چندقدمی بالای آن روی سطحی بهناور گروهی ازمردم

بقیه درصفحه هفدهم

کلارك گریگوری تغییر ماموریت یافت

وی اظهار داشت:

من با تاسف و تاثر فراوان از ایران و همکارانم جدا خواهم شد

درظرف پنج شش سال اخیر درهمکاری ایران و امریکا پیشرفت زیادی حاصل شده است

دولت امریکا ظرف شش سال ۳۲۴ میلیون دلار بایران کمك کرده

جانشین گریگوری قبلا درجه سرهنگی داشته و سناتور بوده است

گریگوری

آقای سلدن چی پین سفیر کبیر امریکا امروز اعلام نمود که دوره ماموریت آقای کلارك. اس. گریگوری رئیس اداره اصل ٤ در ایران بعد از پایان مسافرت فعلی وی منقضی میشود.

آقای کلارك گریگوری که مقام وزیر مختاری را دارا میباشد درست شش سال پس از نخستین باری که بایران آمد بیك ماموریت جدید اصل ٤ در یك کشور دیگر منصوب خواهد شد

آقای هری ا. برن که اکنون رئیس اصل ٤ در فیلیپین میباشد جانشین آقای گریگوری در ایران خواهد بود.

آقای گریگوری درباره تغییر ماموریت خود از ایران گفت:

موقعی که دوره ماموریتم خاتمه یابد من باتاسف وتاثر فراوان از ایران و همکارانم جدا خواهم شد.

زیرا من احساس میکنم که در ظرف پنج یا شش سال اخیر درهمکاری ایران و امریکا پیشرفت زیادی حاصل شده و آینده پیشرفتهای زیادتری را نوید میدهد.

ایران بواسطه داشتن منابع سرشار دست نخورده ونیز چون درحال حاضر، عملیات خصمانه‌ای مرزهایش را تهدید نمیکند برای مقابله با آینده دارای وضع امن خاصی میباشد.

آقای کلارك گریگوری بعنوان رئیس اداره اصل ٤ در ایران مسئول تنظیم برنامه وسیع برای توسعه همکاری فنی واقتصادی بوده است.

هزینه اجرای این برنامه شش ساله (که در ۳۰ ژوئن سال ۱۹۵۷ خاتمه یافته) متجاوز از ۱۱۷۰۰۰۰۰۰ دلار درزمینه کمك فنی ومتجاوز از ۲۰۷۰۰۰۰۰۰ دلار درزمینه کمك اقتصادی منجمله وام

بقیه درصفحه هیجدهم

والاحضرت شهناز

و مهندس زاهدی روز چهارشنبه آینده تهران را ترك میکنند

امروز اطلاع حاصل شد که والاحضرت شاهدخت شهناز پهلوی ازروز یکشنبه گذشته دچار عارضه کسالت سرماخوردگی شده ودرکاخ علیاحضرت ملکه پهلوی ستری شده است.

قرار است والاحضرت شهناز وآقای مهندس اردشیر زاهدی روز چهارشنبه آینده باهواپیما عازم بیروت شوند.

عروس وداماد پس از چند روز اقامت در بیروت مستقیما سویس خواهند رفت در این مسافرت آقای یار افشار وخانمش همراه عروس وداماد خواهند بود ضمنا تیمسار سپهبد زاهدی نیز روز یکشنبه آینده بغداد میرود وپس از زیارت عتبات عالیات دوروز قبل ازورود والاحضرت شهناز بسویس عازم آن کشور خواهد شد.

امروز شایع شد که:

اولین بخش آزاد نفتی کشور واقع در آبهای ساحلی همان منطقه‌ای است که بکمپانی نیوجرزی واگذار خواهد شد

هوارد پیج برای این منطقه سرقفلی کلانی پیشنهاد کرده است

نام کمپانی برنده درخرداد سال آینده اعلام میشود

دیروز اطلاع دادیم که آگهی مربوط بآزاد بودن بخش یك از تقسیمات نفتی کشور پس فردا ازطرف شرکت ملی نفت ایران درجرائد داخلی و خارجی انتشار خواهد یافت وبدین ترتیب اولین قدم درراه اجرای ماده پنج قانون نفت مصوب هفتم مرداد ۳۶ برداشته میشود

ماده پنج قانون نفت میگوید: شرکت ملی نفت ایران میتواند بمنظور اجرای عملیات تفحص واکتشاف واستخراج، اراضی کشور وفلات قاره راجز ناحیه موضوع قانون قرارداد فروش نفت مصوب ششم آبان ۱۳۳۳ بخشهائی تقسیم کند که مسافت هریك حداکثر ازهشتاد هزار کیلومتر مربع تجاوز ننماید.

شرکت میتواند ازبخشهای مزبور آنچه را که مقتضی بداند ازنظر اجرای عملیات مقرر در این قانون آزاد اعلان نموده ونسبت

بقیه در صفحه بیستم

شورای عالی نویسندگان اطلاعات

چگونه بمردم مناطق زلزله زده کمك شد

دنباله سخنرانی آقای دکتر محسن نصر وزیر سابق کار و بازرس جمعیت شیر وخورشید سرخ درباره عملیات عمرانی در منطقه زلزله‌زده شمال درصفحه ۱۶ چاپ شده است

سازمان جدید وزارتخانه‌ها تا پایان سال

تعیین میشود ـ بوزارت خانه‌ها مهلت داده شد که سازمان خود را تا اول فروردین ماه سال آینده تعیین کنند

بطوریکه اطلاع داده شد طبق اوامر اعلیحضرت همایونی چندی قبل نخست‌وزیر بکلیه وزارتخانه‌ها وادارات دولتی دستور داد که سازمان نوینی که متناسب با احتیاج دستگاههای مربوطه باشد با مشخصات کامل تهیه و بنخست وزیری ارسال دارند چون سازمان جدید وزارتخانه‌ها باید مبتنی باصول صحیحی باشد و تعداد کارمندان مورد احتیاج با تطبیق ساعات کار هر اداره تعیین گردد.

تا آخر سال جاری بوزارتخانه‌ها مهلت داده شد که سازمان خود را تنظیم کرده وبنخست وزیری تسلیم نمایند

سازمان جدید

برای تعیین سازمان جدید دستگاههای دولتی در کلیه وزارتخانه‌ها سازمانی بنام امور مدیریت تشکیل شد واین اداره با استفاده از نظر کارشناسان اداری دولت امریکا شروع بتهیه طرحی جهت ایجاد یك سازمان نوین کردند.

کارمندان مورد احتیاج

امروز یك مقام رسمی بخبرنگار ما گفت تشکیل سازمان جدید شروع یك تحول اساسی در دستگاههای دولتی میباشد با تصویب سازمان جدید وزارتخانه‌ها تعداد کارمندان مورد احتیاج دولت تعیین میشود و

بقیه در صفحه هیجدهم

جریان کنفرانس آزادی فرهنگ

چند پیام از علما و دانشمندان شرق

درصفحه ششم چاپ شده است

هراتی گفت داروی من فقط یك مسکن است

هراتی تقاضای تشکیل جلسه کمیسیون فنی پزشکان را کرده است ـ قراردادی بین هراتی و یك مؤسسه داروئی خارجی بسته شده است.

امروز بیماران سرپائی آقای هراتی مقابل بیمارستان لقمان الدوله برای گرفتن شرت استاده بودند دیروز از بیماران ثبت نام شد و برای بیماران

بقیه در صفحه هیجدهم

بلورا

ساعت دقیق سویس

اسناد اعلام جرم

علیه هراتی را در کتاب سرطان وهراتی نگارش آقای دکتر جزایری بخوانید.

آ ـ ۱۷۰۵۹

بانوان و آقایان شیك پوش

لباسهای امسال را مجانی تهیه فرمائید

شرح در صفحه نهم

آ ـ ۲۴۲۵۸

مهلت برای تعیین اسم یك شهر زیبا و مدرن فقط دو روز یعنی تا آخر وقت روز

شنبه ۱۱ آبان

هر کس بهترین اسم را برای یك شهر زیبا و مدرن انتخاب کند

۲۵۰۰ متر زمین با آب جایزه خواهد داشت

چون جایزه این مسابقه بزرك وحائز اهمیت است لذا سازمان فاکوپا باطلاع هموطنان گرامی میرساند که قرعه کشی در حضور عده‌ای از شخصیتهای برجسته کشور انجام میگردد

بعقیده شما برای یك شهر زیبا و مدرن چه اسمی زیباتر وقشنگتر است

چون شهر زیبا و مدرنی توسط یك مؤسسه بزرك عمرانی در شرف احداث میباشد وازطرفی قسمتی از عملیات اشکاری آن بعهده این سازمان گذارده شده است لذا سازمان فاکوپا اولین برنامه خود را با انتخاب اسم شهر مزبور از طریق یك مسابقه همگانی شروع میکند و بر نده این مسابقه یك جایزه ممتاز یعنی دو هزار و پانصد متر زمین با آب تقدیم خواهد داشت.

اینك فکر کنید و ببینید بعقیده شما برای یك شهر مدرن و زیبائی که برخلاف شهرهای خشك و آیار تمانی از باغهای یکهزار متری تا ده هزار متری تشکیل شده چه اسمی قشنگتر و زیباتر است.

اسم مورد پسند را با آدرس کامل خودتان به نشانی سازمان فاکوپا خیابان شاه آباد ارسال فرمائید تا از شانس اصابت قرعه دو هزار و پانصد متر زمین آبهم در یك چنین شهر زیبا و مدرن بهره مند شوید.

از کجا میدانم که شما برنده این جایزه بزرك نباشید. بامید موفقیت

آ ـ ۲۴۰۹۸ ۲ـ۲

ایران

پیشنهاد مهندسین

بقیه ازصفحه اول

احرازتخصص گذرانده‌اند، قدرت ونیروی جوان دارند، امیدوآرزودارند، شوق و حرارت دارند، شغل اداری و تکلفات خسته کننده آن متاسفانه روح این جوان ها رامیکشد، بسیاری از همین مهندسین کشاورزی هم اکنون از ناچاری در کادر اداری وزارتخانه ها خدمت میکنند. چندروزپیش دراخبارروزنامه خواندیم که مهندسی ازوزارت فرهنگ بوزارت دادگستری منتقل وبتقریر نویسی دادگستری فلان شهرستان منصوب گردیده است اولا این مهندس چرا بوزارت فرهنگ رفته است شاید مهندس از ناچاری مجبور شده است ماندن بس درمدارس زندگی خودرا اداره کند بسیارخوب بازهم این حرفی است که تااندازه‌ای میشودقبول کرد دیگر چرا بدادگستری رفته است؟ مهندس راچه بقضاوت؟ مسلم اینست که این قبیل افراد که توانسته‌اند در رشته تخصص خودکاری پیدا کنند بالاجبار دورمدانشکده حقوق راهم گذرانده‌اند وبقول شاعر دردل دوست بهر حیله‌ای باید کرد بالاخره باندان خوردا گراز راه مهندسی نقدازراه قضاوت!!..

درحالی که همه ماعقیده داریم که کشور ما از نظر کادر فنی بسیارضعیف است شاید ما اکنون متوجه بحرانی که از نظر افراد باتجربه درچند سال دیگر کشور مارا فراخواهد گرفت نشویم ولی باید گفت بااجرای نقشه‌های عمرانی و آبادانی شهر هاودهات وسدسازی وتوسعه شبکه‌های برق وراه آهن ولوله کشی آب وغیره در آتیه احتیاج مابافراد کارشناس خیلی زیادخواهدشد.

بدبختانه امروز تعداد زیادی از افراد کارشناس وتحصیل کرده ما که دررشته‌های مختلف فنی وعلمی تخصص دارند در قسمت های اداری سازمانهای دولتی مشغول اند اطباجای کار دربیمارستانها وهدارها درهشت میزهای اداره نشسته‌اند مهندسین برق وماشین و آبیاری وسدسازی و کشاورزی نیز همین طریق.

مسئله اینجاست که ماتوجه اهمیت این سرمایه‌ها نیستیم وخیال میکنیم که سرمایه فقط پول وجنس است همانطور که ما باخرید اجناس بیمصرف وبیهوده خارجی سرمایه کشوررا ازدست داده و بجیب دیگران میریزیم با استفاده نکردن ازقدرت ونیروی این جوانهای تحصیل کرده قسمت بزرگی ازسرمایه این کشور را هدر میدهیم. زیرا تمدن وپیشرفت وتکامل هر کشور بدون تردید محصول کارو کوشش افراد آنکشور است.

همین املاک خالصه خودوسیله مهمی برای بکار گماردن عده زیادی ازجوانهاست. این اراضی امروز بوضع اسف آوری افتاده است. این اراضی باصرف سرمایه وکارمنبع عایدی مهمی برای کشورمیشود واز آن گذشته عده زیادی ازجوانهای تحصیل کرده وآماده بکاروهمچنین زارعین دارای زندگی مرفهی خواهندشد دولت میتواند تحول درامر کشاورزی را که امروز برای کشورما امر حیاتی شده است ازهمین املاک خالصه شروع کند

باتاسیس صندوقهای روستائی و کمك بانك کشاورزی این اراضی را بمردم و مخصوصا بمهندسین کشاورزی که در خدمت دولت نیستند و استحقاق دارند واگذار کند ودر امر مکانیزه کردن کشاورزی این املاك کمك نماید واساس تازه‌ای برطبق اصولیکه درامر کشاورزی سایر ممالك رعایت میشود بوجود آورد بوجود آمدن یك طبقه خرده مالك باین طریق نمونه وسرمشق موثری برای سایرین خواهدشد.

واگذاری اراضی خالصه بافراد ما- صلاحیت موجب میشود که طبقات دیگری ازافراد تحصیل کرده ازاینراه صاحب شغل وزندگی بشوند.

بعنوان مثال میتوان گفت اگر این اراضی بخوبی تقسیم وبا سیستم منظمی اداره شود دراین اراضی میتوان کارگاههای دستی برای زنان روستائی بوجود آورد دبستانهای حرفه‌ای ودرمانگاهها تاسیس کرد وازاین رهگذر هم بتوسعه صنایع دستی کمك میشود وهم ازطریق خدمات اجتماعی وفرهنگی و بهداشتی عده زیادی بکار گماشته میشوند.

خلاصه لیت این مهندسین که بقول خودشان نمی خواهندبر بودجه دولت تحمیل شوند بسیار قابل تمجید است و امیدواریم آقای نخست وزیر همانطور که وعده کرده است درواگذاری اراضی خالصه باین جوان ها هر چه زودتر اقدام نمایند ووزارت کشاورزی هم بنوبه خود ازمساعدت و کمك بآنها دریغ ننماید.

جهان

وحدت غرب

بقیه ازصفحه اول

ضعف پیمان اتلانتیك، امری در خور مطالعه است درواقع استالین رابایدموجود آورنده اصلی سازمان اتلانتیك شمرد. او بود که پس ازجنك بااقدامات خود زمینه را جهت اتحادغرب مهیا کرد.

اواز مرخص کردن لشکرهای ارتش سرخ خودداری نمود ودرحالی که آمریکا وانگلستان درنخستین ماهها وسالهای پس از جنك بسرعت قوای خودرا خلع سلاح میکردند، ارتش سرخ باتمام قدرت زمان جنك باقی ماند وبه تقویت خود ادامه داد.

استالین نیروهای اشغالی شوروی را در کشورهای اروپای شرقی نگهداشت درایران وبونان به پشتیبانی ارتش سرخ دست به قیامهای مسلحانه زد ترکیه را بانقاضا های ارضی خود موردتهدید قرارداد و سرانجام نیز درسال ۱۹۴۸ ضمن یك کودتای کمونیستی در چکوسلواکی آن کشور را به پشت پرده آهنین برد و هنگامیکه چشم برروی دنیا بست لهستان وآلمان شرقی واتریش وچکوسلواکی ومجارستان ورومانی و بلغارستان وآلبانی دراشغال وتحت تسلط نیروهای شوروی قرارداشت.

این سیاست تجاوز کارانه استالین و خصوصا کودتای چکوسلواکی اعلام خطری برای دنیای غرب بود.

رهبران امریکاواروپای غربی از آینده این سیاست بیمناك شدند وباآنکه بیش از چهارسال ازپایان جنك در اروپا نگذشته بود تصمیم گرفتند باردیگر اسلحه بردارند.

پیمان اتلانتیك شمالی درچنان وضعی بوجود آمد.

وحشت ازپیشرفتهای دائمی کمونیسم دراروپا بحدی ازدیاد یافت که ملل اروپائی رااز تمایلات بیطرفی خود، که زائیده جنك بود، منصرف ساخت وآنهارا بلزوم تجدید اتحاد آگاه کرد امریکاوکانادا و۱۰ کشوراروپائی پیمانی بین خودمنعقد ساختندوپس از آن آلمان غربی نیز باین پیمان راه یافت.

پیمان اتلانتیك موفق شد جلوی تجاوز کمونیسم را دراروپا وبالکان بگیرد و اگرچه هیچگاه فرماندهی عالی نیروهای اتلانتیك حد اقل لشکرهائی که برای دفاع اروپا لازم میدانست، دست نیافت وجود اتحاد دول غربی ونیروی هوائی استراتژیك امریکا مانع از هرگونه حرکت شوروی شد و استالین درآخرین سالهای زندگانی، سخت خود را درخاوردورودشتهای بیخ بسته کره جستجو کرد.

پس از مرگ استالین وتغییر سیاست جانشینان او، درعلت وجودی پیمان اتلانتیك تفاوتهائی حاصل شد. هیئتی که پس ازمرگ دیکتاتور پیر بنام رهبری دسته‌جمعی، برشوروی فرمانروائی میکردند، درمیان خودبیش از آن اختلاف داشتند که بتوانند قدرت خود رادرراه تسلط بردنیا متمرکز سازند.

ولی این اختلافات داخلی در۳ ساله اخیر روبکاهش رفته است. خروشف توانسته است رقبای خودرا ازمیدان بدر برد وسیاست خارجی شوروی را باقدرت بیشتری درهمان مسیرهای گذشته هدایت کند واین بار خاورمیانه صحنه اصلی فعالیت اورا تشکیل میدهد.

شوروی درسراسر دنیای آسیائی وافریقائی بااسلحه کمك نظامی واقتصادی واعتبارات طویل المدت شروع ببسط نفوذ خود کرده وخصوصا درخاورمیانه پیروزیهائی بدست آورده است.

اهمیت این پیروزیها حدی است که باردیگر دنیای غرب را بیاد دهسال پیش میاندازد. در برابر دیپلماسی مهاجم شوروی غرب باید جبهه خودرا محکم سازد وبدفاع وحمله متقابل بپردازد.

این نظریه درروزهای اخیر درهمه دنیای غرب انعکاس نیرومندی یافته است وملاقات ملك میلان و آیزنهاور نقطه اوج این آگاهی غرب بشمار میرود.

ماه آینده جلسه شورای اتلانتیك شمالی درپاریس از لحاظ تجدید اتحاد غرب حائز اهمیت بی‌مانندی خواهدبود. دراین جلسه رهبران دول عضو شرکت خواهند کرد، درحالی که معمولا در جلسات شورا وزیران دولتهای عضو شرکت دارند.

حضوررهبران دول عضو پیمان وخصوصاً آیزنهاور که خیلی بندرت از کشورخود خارج میشود- دراین جلسه، نشانه اهمیت آنست وبی تردید موجب تقویت بیشتر اتحاد غرب درهمه مسائل سیاسی و نظامی وفنی خواهدبود.

سپید و سیاه

روزجمعه فردا

سپید و سیاه

باعالیترین مطالب خواندنی وزیباترین

عکسهای دیدنی در ۶۸ صفحه

بضمیمه یك جزوه مجانی

منتشر میشود

این جمعه و هرجمعه

مجله سپید و سیاه را

بخوانید

آ-۲۴۳۱۰

عصر روزجمعه فردا بمناسبت مولود مسعود شاهنشاه معظم هفتصدمین سال مولانا جلال الدین رحمة‌الله درمجمع جوانان اسلامی ایران کوی مدنی سرآسیاب مجلس جشنی برقرار واز عموم عرفا واساتید وفرهنگیان دعوت وپذیرائی میشود.

خادم عالم اسلام ومدنیت

سید حسین مدنی مترجم نظام

آ-۱۷۰۵۵

تهران مصور

کوچولوها

شماره ۵ تهران مصور کوچولوها با عکسهای کودکان برنده دبستانهای شهرستان قم صبح شنبه منتشر میشود. ساعت ۹ بامداد جمعه ۱۷ آبان جشن برندگان جوائز تهران مصور کوچولوها درمحل زمستانی تماشا خانه تهران برگزار میشود کودکانی که ازشماره‌های یك تا ۵ مجله تهران مصور کوچولوها راهمراه داشته باشند باتفاق بکنفر از اولیای خود حق ورود باین جشن رادارا هستند.

آ-۲۴۲۲۲ ۲-۲

تشویق

خریداران وفروشندگان انتشارات نیل با آگهی بعدی توجه فرمایند

آ-۲۴۱۳۸

تودیع

بمناسبت مجله درعزیمت تهران مجال تودیع وخداحافظی میسر نگردید علیهذا ضمن عرض تشکر وسپاسگزاری ازمحبت های بیشائبه کلیه دوستان عزیز وبازرگانان محترم ورؤسای گرامی ادارات وسایر اهالی نجیب شهر رشت بدینوسیله خدا حافظی مینمایم.

آ-۲۴۲۸۲ رضا کسمائی

پاتری جدید تلفن بی‌سیم اتوماتیك باشماره‌های گال وارد شد

قیمت هر دستگاه ده‌هزار ریال، صد تومان- الکتریکی زهره- لاله‌زارنو- تلفن ۳۹۶۷۵

مجله نقش جهان

ازتوقیف خارج - منتشر میشود نمایندگان شهرستانها مکاتبه نمایند

آ-۱۷۰۴۱ آ-۲۴۱۶۸

با کمال تاسف فوت محمدجعفر فشاری پدر عزیزمان را باطلاع اقوام و آشنایان میرساند مجلس ترحیم مردانه روزشنبه ۱۱ آبانماه ازساعت ۳ الی ۵ بعداز ظهر درمسجد ارك وزنانه همان ساعت درمنزل آن مرحوم واقع در خیابان عین الدوله کوچه والی جنب دبیرستان گوهرشاد منزل فشاری برقراراست.

محمدصادق فشاری- اسماعیل فشاری- مهدی فشاری

بازماندگان آنمرحوم مصیبت وارده را تسلیت میدهیم آ-۲۴۲۹۴

بمناسبت شب سال درگذشت شادروان بانوحاجیه آغابیگم معین پور مادرعزیزمان مجلس تذکری روزجمعه دهم آبانماه ازساعت پنج بعد ازظهر درمنزل آنمرحومه واقع درخیابان شاهپور کندروز بر دفتر برقراراست.

آ- ۱۷۰۱۱ خانواده معین پور

خانواده‌های دوراندیش وارمانی باستحضار دوستان و اشنایان میرسانند که بمناسبت هفتمین روز درگذشت جوان ناکام محمدابراهیم دوراندیش ازساعت ۳ تا ۵ بعدازظهر فردا جمعه مجلس یادبودی درامامزاده اهل علی برقرار است البته برای شادی روح آنمرحوم حضورخواهندیافت.

آ-۲۴۲۹۸

عرض تشکر و معذرت

بدینوسیله ازعموم اقوام ودوستان گرامی وهمچنین رفقاواهالی محترم خیابان قلمستان وقلعه‌وزیر که درمراسم تشییع وختم وشب هفته همسر عزیزم (بانوعزت‌الملوك طاهری) شرکت وابراز همدردی فرموده وتحمل هرگونه ناراحتی راقبول نموده‌اند صمیمانه سپاسگزاری نموده بقاء عمر و سلامتی عموم را ازدرگاه ایزدمتعال خواستارم ضمناً بواسطه تألمات روحی و ضعف مزاج ازشرفیابی وعرض تشکرحضوری معذرت میطلبد.

آ-۱۷۰۴۳ عبدالحسین بشاش

سپاسگزاری

ازعموم آقایان محترمی که درفوت بانوخدیجه سنگ (بانوشرافت‌الزمان والده آقای موسی سنگ) بذل مرحمت فرموده در تشییع جنازه ومجلس ترحیم در مسجد ومنزل سرافراز فرمودند بینهایت متشکر ازخدای متعال سلامتی و بقای ان ذوات معظم رادرخواست اگر بواسطه آلام روحی درشرفیابی حضوری قصوری حاصل گردیده است پوزش میطلبیم.

موسی سنگ - دکتر علی سنگ - حبیب اله کاسمی ابوالقاسم صودی- دکتر حسین سعودی - ابوالقاسم سنگ

آ-۱۶۹۸۳

ازذوات محترم وسایر طبقات ودوستان محترمی که کتبا وحضورادرمراسم تشییع ومجلس ختم مرحوم حاج لطفعلی نخجوانی اینجانبان راسرافراز فرمودند صمیمانه تشکر داریم وچنانچه دراثر تألمات روحی در شرفیابی وعرض تشکر حضوری تاخیری رخ دهد پوزش میطلبیم.

حاج محمد نخجوانی- علی نخجوانی- محمود وزیرپور

آ-۱۷۰۲۵

سخن

مجله ادبیات ودانش وهنر امروز

باید - بایست - بایستی از: دکتر پرویز خانلری

تاریخ نقاشی درمغرب زمین از: هژوهنده

مار افسای (داستان) از: ع. احمدی

استاد من پیکاسو از: ژان کوکتو

عقل سلیم از: هانری مرکسن

آیا ممکنست بازدانشمندان بزرگی در ایران ظهور کنند؟

با پاسخ رئیس دانشگاه تهران و جمعی از استادان

از هنر چه میخواهیم؟ آندره موروا

با بسیاری از مطالب دیگر ویك پرده نقاشی رنگین

چاپ اطریش

آ-۱۷۰۲۹

هفتصدمین سال تولد مولوی

در جشن هفتصدمین سال تولد مولانا جلال الدین مولوی از طرف مؤسسه مطبوعاتی امیر کبیر یك قطعه تمثال مولانا که بطرز بدیع و بی سابقه‌ای تهیه شده بود بیك یك مدعوین اهداء گردید که بی نهایت مورد توجه قرار گرفت.

مؤسسه امیر کبیر برای اینکه عموم مردم از داشتن چنین تابلوئی بی نصیب نمانند از امروز یکقطعه ازآن را برایگان در دسترس علاقه‌مندان قرار داد وهدیهٔ این تمثال همچنان ادامه خواهدداشت.

فروشگاه مؤسسه مطبوعاتی امیر کبیر شاه‌آباد- تلفن ۳۶۹۳۵

آ-۲۴۳۱۸

خانه های اقساطی

شرکت عمرانی سینا برای مشتریان و اشخاص متفرقه در کوی سینا خانه های ارزان قیمت بنقد و اقساط میسازد.

برای کسب اطلاعات بیشتر بدفتر ساختمانی شرکت عمرانی سینا چهارراه پهلوی - جنب بیمارستان نجات - تلفن ۴۲۳۷۹ مراجعه فرمائید

آ-۲۴۰۳۰ «تبلیغات وکا»

بمناسبت هفتصدمین سال مولانا جلال الدین بلخی شاعر وفیلسوف بزرگ ایران

مؤسسه مطبوعاتی امیر کبیر

یکی دیگر از کتب نفیس و بی سابقه خودرا بنام:

برگزیده دیوان شمس تبریزی

که بطرزی بدیع وجالب با همکاری گروهی از هنرمندان ایران و آلمان بطبع رسانیده است انتشار میدهد شاه آباد- ناصرخسرو- تلفن‌های ۳۶۹۳۵-۵۲۹۷۰ و تمام همکاران مادر تهران وشهرستانها

آ-۲۳۹۹۴ ۲-۲

جهت آخرین درمان بیماری قند وعوارضات آن به آقای دکتر نصرالله نظام که مدتها آسیستان پروفسور بر ترام (هامبورك) بزرگترین دیابت‌شناس آلمان بوده مراجعه فرمائید

نشانی: میدان بهارستان اول نظامیه تلفن ۳۲۸۲۵

آ-۱۶۹۹۱ ۱-۳

ساعت کار دفتر سازمان عمرانی و ساختمانی کرج شاه‌آباد پاساژ علمی

ازاین تاریخ تا اعلان ثانوی ۸- صبح الی ۱۳ و ۴ بعدازظهر الی ۸ ولیکن عصر روزهای جمعه برای خریداران محترم زمین تاساعت ۱۲ بازاست

دفترسازمان عمرانی وساختمانی کرج

تلفن ۳۴۰۷۰- ۳۸۰۰۶

آ-۲۴۳۰۰

خانواده های طهرانچی- ضیائیان- فضلی- طباطبائی

فوت مرحوم حاج محمد حسن طهرانچی راباطلاع دوستان وآشنایان میرساند ومجلس ترحیم مردانه آن مرحوم روزجمعه ۱۰ر۸ر۳۶ ازساعت هشت صبح الی ۱۱ درمسجد آب‌منگل واقع درخیابان ری مقابل بازارچه نایب‌السلطنه منعقدمیباشد.

سید احمد ضیائیان- محمدرضا طهرانچی - عبدالله طهرانچی - محمدتقی طهرانچی - محمد صادق طهرانچی- اخوان فضلی طباطبائی

آ-۱۷۰۰۷

بخانواده محترم طهرانچی وعموم بازماندگان آن مرحوم مصیبت وارده را تسلیت میدهیم

فوت ناگهانی جوان ناکام محمد فرزند کاظم قاسم نیاهمدانی را باطلاع دوستان وآشنایان میرساند مجلس ختم صبح روز یکشنبه دوازدهم آبان ازساعت ۹ الی ۱۱ درمسجد مجد منعقداست

کاظم قاسم نیاهمدانی - دکتر محمود همدانی- رضا طبسیان - محمدطبسی- حسن آزادی- دکتر طبسی - محمد رفیع طبسی- وحید طبسی- عزالدین طبسی - احمد آثاری

بازماندگان آن مرحوم مصیبت وارده را تسلیت میدهیم آ-۱۷۰۱۹

نظر بفوت مرحومه بانو کوکب امیر وفائی خاله اینجانب روز جمعه ۱۰ آبان ماه جاری درساعت ۹ الی ۱۱ صبح مجلس ختمی در مسجد حاجی ابوالفتح واقع درمیدان شاه منعقداست. حاج سید محمد شباهنگی

بازماندگان آنمرحومه تسلیت میگوئیم آ-۱۷۰۰۱

یکمین سال درگذشت شادروان مرحوم بانوزرین تاج رفرم شیراری راباطلاع اقوام ودوستان می‌رساند مجلس یادبود آن مرحوم ازساعت ۲ و نیم الی ۵ بعدازظهر روزشنبه ۱۱ آبانماه درامامزاده عبداله آرامگاه بدر برقراراست برای شادی روح آن مرحوم شرکت فرمائید.

آ-۱۶۹۴۵

نصراله رفرم شیراری

فوت مرحومه تاج‌ماه مهبد را باطلاع دوستان و خویشاوندان میرساند مجلس ختم مردانه آنمرحومه ازساعت ۳ تا ۵ بعدازظهر روزشنبه ۱۱ر۸ر۳۶ درمسجد رحمتیه واقع دراول خیابان شکوفه ومجلس ختم زنانه نیزدر همان ساعت درمنزل شخصی واقع در کوی روزبه برقرارمیباشد.

فخرالدین مهبد- سرگرد اسداله گلشنی - محمود خواجوی - عصمت مهبد - فاطمه‌ا باصلطی

بازماندگان آنمرحوم مصیبت وارده را تسلیت میدهیم. آ-۱۷۰۳۷

خانواده های دیانی - بکائی- آرزم - سراج - کریم پناهی

فوت مرحوم موسی دیانی راباطلاع فامیل ودوستان میرساند مجلس ختم آنمرحوم روزجمعه دهم آبان ماه درمسجد حاج حسن واقع درخیابان شاهپور (خیابان بوعلی) ازساعت ۹ الی ۱۱ برقراراست

آ-۱۷۰۴۹

بازماندگان آنمرحومه تسلیت میدهیم

باکمال تاسف و تاثر فوت ناگهانی همسر عزیزم بانو مهرانگیز سلیمانی وهمشیره محترمه آقای محمود سلیمانی را که دراثر تصادف با اتومبیل بدرود حیات گفته است باطلاع دوستان ودوستان میرساند ومجلس ترحیم مردانه آن مرحومه روزجمعه درمنزل شخصی واقع درجاده پهلوی ایستگاه بیمه خیابان سی متری ۱۲ متری منصوری ازساعت ۳ الی ۵ بعد ازظهر منعقد خواهد بود.

کاظم ضیائی- روح‌انگیز ضیائی- فرح‌انگیز ضیائی- ایران ضیائی- محمود سلیمانی- ناصر سلیمانی- منصور سلیمانی- حاج محمود حقیقی

آ-۱۷۰۴۷

بانهایت تأسف فوت مرحوم اسماعیل دلشاد افسربازنشسته شهربانی اخوی اینجانب را باطلاع عموم دوستان میرساند مجلس ترحیم جمعه دهم آبان ازساعت ۴ الی ۶ بعدازظهر درمسجد صاحب‌الزمان واقع درخیابان حشمت‌الدوله خاکی و مجلس ترحیم زنانه روز یازدهم درمنزل شخصی واقع درچهار راه باستان کوچه ایزدی منعقداست. آ-۱۷۰۶۷ محمدامیر جباری

مصیبت وارده را بازماندگان آنمرحوم تسلیت میدهیم.

آگهیهای تسلیت

کلیه دبیران وکارمندان دبیرستان خسروخاور مصیبت وارده را بخانواده محترم طبسی مخصوصا بسرکار ایران خانم خسروخاور تسلیت گفته بقاء وسلامت ذات کلیه افرادخانواده مذکوررا ازایزدمتعال مسئلت دارند.

آ-۱۶۹۹۹ دبیران وکارمندان دبیرستان خسروخاور

درنهایت تاسف وتاثر فوت آقای حاج امیر کادی همکار گرامی خودرا بعموم بازماندگان آنمرحوم بخصوص برادر ارجمندش تسلیت گفته بقای عمرو سلامتی آنهارا از خداوند متعال خواستاریم.

کارمندان دادسرای تهران مازندرانی- سیدحسین جعفری نصراله ارشمی - محمدعلی علاءزاده- امیری هاشمی محمدصادق محمدی- شجاع- سیدمحمد تهامی- عباس بختیاری- حاج محمد شریف - محمدشیرزاد- یوسف نظر داد - حسینعلی محمودیان - رحیم زاهدی- ابوالقاسم طهوری- علی اصغر خسروپور - جعفر طاهری - احمد فرساد - محمود رفیعی - حسن مدرسی - یعقوب صفیخانی- حسن سلوکی - رحیم خازنی - عباس اولیاء انصاری - احمد اطی - علی اسدی - نظری - عبداله معلم - کاشفی - رضاپور - فلاحی - جمشیدی- نصیریان غفاریان- بیك‌زاده- محمود شهاب - اسداله منصوری غلامرضا پورضرابی- زیدی - کلانتری- اسلامی - تجلی علیزاده- تقوی

آ-۱۶۹۹۷

کارکنان دبستانهای مهر و بودکستان مهران

مصیبت وارده راسرکار خانم مهران خوانساری وفامیل محترمشان صمیمانه تسلیت می‌گویند.

آ-۲۴۲۴۸

پس از انتخابات

ترکیه دچار اغتشاش وهرج ومرج بیسابقه‌ای شده است

یکی ازسیاسیون ترك در حال مبارزه تن بتن بضرب طپانچه کشته‌شد- تنها دریك‌شهر ۶۰ نفر دستگیر شده‌اند

درزدوخوردهای استانبول دو نفر بقتل رسیدند

احزاب مخالف دمکراتها تقاضا کرده‌اند انتخابات باطل‌شود واخذ رای تجدید گردد

آنکارا - اوضاع ترکیه براثر اغتشاشاتی که اخیرا در بعضی از نقاط آن روی داده چندان خوب نیست انتخابات اخیر ترکیه سبب بروز این اغتشاشات شده ودرشهر غازیان تپه که درنزدیك مرز سوریه واقع شده مزدو خوردشدیدی بین طرفداران احزاب مخالف صورت گرفته وگفته میشود که سیمهای تلفن وسایر وسائل ارتباطیه ازطرف اغتشاش کنندگان قطع گردیده‌است.

در بندرمرسین یکی ازسیاسیون مشهورترکیه هنگام نبرد باطپانچه با یکی ازحریفان خود ازپای در آمده و عده زیادی ازافراد پلیس اکنون دراین شهر مراقب اوضاع هستند در آنکارا و استانبول وشهرهای مهم ترکیه واحدهای نیروی نظامی بحال آماده باش هستند تا ازهرگونه اغتشاشی فوراجلوگیری بعمل آورند

بعضی ازدیپلماتهای خارجی اظهار میدارند اغتشاشات وهرج ومرجهائی که اکنون درترکیه صورت میگیرد ازلحاظ توسعه وشدت درسراسر سال های بعدازجنگ دراینکشورسابقه ندارد این بحران هنگامی بوجود آمده که اختلافات سوریه وترکیه همچنان ادامه دارد ورهبران ترکیه نتوانسته‌اند براین مشکل فائق آیند

پیام عصمت اینونو

عصمت اینونو رئیس جمهوری سابق و لیدرحزب جمهوری خواه خلق پیامهائی برای عدنان مندرس نخست وزیر ترکیه ورهبر حزب دموکرات ارسال داشته وبوی اخطار کرده که اوضاع ترکیه روز بروز وخیمتر میشود.

وی توصیه کرده که دولت ترکیه دست ازعملیات شدید بردارد.

دموکراتها شدیدا ازطرف جمهوری خواهان موردحمله و انتقادقرار گرفته ومتهم شده‌اند که برای پیروزی در انتخابات دست باعمال زوروفشار زده‌اند

در انتخابات اخیر دموکراتها ۴۳۲ کرسی در پارلمان بدست آوردند و اکثریت اکنون بدست آنهاست ولی بسیاری از نمایندگان این حزب کرسی خودرا در پارلمان ازدست دادند و در عوض شماره کرسیهای حزب خلق از ۳۰ به ۱۷۸ رسید.

درآنکارا مندرس با اعضای کابینه خود درباره بحرانهای داخلی وخارجی ترکیه تبادل نظر کرد.

درناحیه غازیان تپه که تا مرز سوریه ۴۰ کیلومتر فاصله دارد اکنون حکومت نظامی برقرارشده زیرا در اغتشاشات اخیر این ناحیه دونفر کشته و۹ نفر زخمی گردیده‌اند.

پلیس دراین منطقه ۶۰ نفررا که در اغتشاشات دست داشته‌اند، بازداشت کرده‌است.

کاندیدای جمهوری خواه دراین شهر تاآخرین ساعت ازکاندیدای دمکرات رای بیشتر داشتند ولی ناگهان رادیو آنکارا پیروزی کاندیدای حزب دمکراترا اعلام کرد واین امر باعث بروز اغتشاشات شدید در آن قسمت گردید.

(آسوشیتدپرس)

وسائل غیرقانونی

آنکارا- دیشب طی یك اعلامیه رسمی خاطرنشان شد که حزب دمکرات از ۶۱۰ کرسی مجلس ۴۲۴ نماینده دارد. حزب خلق ۱۷۸ نماینده درمجلس دارد وهرکدام ازاحزاب دیگر اقلیت ۴ کرسی خواهند داشت. دمکراتها ۴۸٫۴ درصد وجمهوریخواهان ۴۱٫۸ درصد آراء بدست آوردند. ولی بعلت سیستم انتخاباتی مخصوص ترکیه، حزب دمکرات توانسته‌است اکثریت عظیمی بدست آورد.

علاوه براین حزب خلق اعلام داشته که دولت برای پیروزی درانتخابات از وسائل غیرقانونی استفاده کرده ولیست هارا تغییر داده‌است (آسوشیتدپرس)

اعتراض بانتخابات

آنکارا - حزب ملت نسبت به نتیجه انتخابات ۱۵ شهرستان که ۱۳۷ نماینده دارند اعتراض کرده وشکایات خودرا تسلیم کمیسیون انتخابات نموده‌است. اولا در بعضی ازشهرستانها تعرفه انتخاباتی به عده‌ای ازانتخاب کنندگان داده‌نشده ونام آنها درلیستهای انتخاباتی منظور نگردیده‌است درثانی رادیوی دولتی نتیجه انتخابات بعضی ازشهرستانها راقبل ازخاتمه قرائت آراء اعلام کرده‌است.

گفته میشود که احتمال نمیرود کمیسیون شکایات مخالفین رسیدگی کند. (خبرگزاری فرانسه)

تجدید انتخابات

استانبول- درزدوخوردهائی که دیروز بین نیروهای نظامی واهالی شهروان در قسمت شرقی ترکیه برسر نتایج انتخابات روز یکشنبه روی داده‌ای مجروح شدند دیروز کمیته نظارت براانتخابات یکی از ایالات جنوبی ترکیه درخواست حزب مخالف رامبنی برتجدید انتخابات دراین ناحیه مورد مطالعه قرارداد.

اگر این درخواست پذیرفته شود انتخابات در ۹ منطقه تجدید خواهد شد.

لیکن کمیته انتخابات استانبول درخواست ابطال انتخابات رادراین ناحیه رد کرد حزب مخالف اعلام داشته که درلیست های انتخاباتی ازطرف دولت دست برده شده ودرنتیجه حزب دمکرات توانسته است یکبار دیگر بحکومت برسد. (رویتر)

حکومت نظامی

استانبول - اداره شهربانی استانبول در تعقیب حوادث بعدازانتخابات که دیروز درشهر استانبول رخ داد ومنجر بقتل دو نفر ومجروح شدن عده دیگری گردید پنجاه وپنج نفر رادستگیر ساخت.

بعدازآن که درشهرغازیان مرکز حزب دمکرات یعنی حزب پیروز در انتخابات حمله شد مقامات دولتی حکومت نظامی اعلام کردند.

درابالت مرتینك درنزدیکی آنکارا و همچنین درنزدیکی شدرسامسون در کنار دریای سیاه ودرقیصر بهودرنواحی مرکزی ترکیه نیزحوادثی رخ داده‌است.

سانسور اخبار

آنکارا- بدستور بازپرس اخبار مربوط اغتشاشات غازیان تپه و مرسین سانسور شد.

روزنامه‌ها پیام نخست وزیررا که مردم را بآرامش دعوت میکند باتیتر های درشت منتشر ساخته‌اند روز گذشته روزنامه اولوس ارگان حزب جمهوریخواه ملت که درآنکارا انتشارمیابد دو تلگرافرا که بعنوان عصمت اینونو مخابره شده بود منتشر ساخت در تلگراف اول ازدولت تقاضا شده‌است جلوی اغتشاشات را در کشور بگیرد و در تلگراف دوم بدولت اطلاع داده‌شده است که مسئله تظاهرات واغتشاشات رادر مجلس کبیر مطرح خواهند ساخت ودر ضمن ازعدنان مندرس استدعا کرده بود که علیه تظاهر کنندگان هواپیما های جنگی واسلحه بکارنبرد روزنامه‌های مخالف دولت اطلاع میدهد که درچندین شهرستان دیگر نیز اغتشاشاتی روی داده است (خبرگزاری فرانسه)

حریفان انتخاباتی

عدنان مندرس نخست وزیر ترکیه (سمت چپ)، وعصمت اینونو رئیس جمهور سابق ورهبر مخالفین (سمت راست)، آراءخود را بصندوق یکی ازحوزه‌های انتخاباتی آنکارا میاندازند.

عامل سوء قصد در پارلمان اسرائیل

منتسب بگروههای سیاسی بوده ودرخانه او اوراق کمونیستی پیداشده است

اورشلیم- عصر دیروز اسحق بن زوی برای چهارسال دیگر بریاست جمهوری اسرائیل برگزیده شد ودرپارلمان آن کشوردرهمان محلی که دیروز بمب منفجرشدسوگند یاد کرد.

دراین مراسم بن گوریون نخست وزیر و چهاروزیر کابینه اسرائیل براثر جراحات وارده ازحادثه دیروزحضورنداشتند.

اقدامات احتیاطی

اورشلیم- پلیس وافرادسازمان امنیت اسرائیل پس ازانفجار بمب درپارلمان آنکشور اقدامات احتیاطی جدیدی بعمل آورده وازپارلمان اسرائیل شدت محافظت میکنند گرچه مقامات انتظامی هنوز درباره علل این حادثه سخنی نگفته‌اند ولی محافل مطلع اورشلیم معتقدند که انفجارمزبور جنبه سیاسی داشته وشایدشخصی که مرتکب این سوء قصدشده آلت دست یك گروه سیاسی بوده است.

دراین حادثه بن گوریون نخست وزیر وچهارتن ازوزرای کابینه اوزخمی شدند.

جراحات وزیرامور مذهبی اسرائیل ازهمه سخت تراست وی امروز زیر عمل جراحی قرارگرفت تایك قطعه ازبمب را که درناحیه شکم اوفرورفته خارج سازند.

دراین حادثه دست بن گوریون شدت مجروح شده است.

بانوما بروزیر خارجه نیز براثر جراحات مختصری که بهاش وارد شده ناچار باستراحت دربیمارستان گشته‌است.

وزیر ارتباطات اسرائیل نیز در این حادثه زخم شده دربدن وزیر بهداشت سوختگی های شدیدی بوجود آمده است.

ضمنا یکی ازبانوان نماینده پارلمان نیز مختصر جراحتی برداشته‌است.

عامل این سوءقصد که پس ازپرتاب بمب سخت مضطرب شده بود بوسیله دو تن ازتماشاچیان دستگیر وبپلیس تحویل داده‌شد.

این شخص سابقا ژاندارمی بوده‌است.

دیروز وحنی ستری بوده‌است.

دو نارنجك دیگر

اورشلیم- دیروزپلیس ضمن بازرسی منزل جوانی که بپارلمان اسرائیل نارنجك انداخته بود، دونارنجك دیگر ومقداری مواد منفجره نیز کشف کرد واین امر نشان میدهد که انداختن نارنجك براثر اختلال فکری نبوده وطبق نقشهٔ قبلی انجام شده‌است.

درباز رسی منزل والدین جوان مزبور که نامبرده دوك است مقداری اوراق کمونیستی ویکی از کتب لنین راپیدا کردند (آسوشیتدپرس)

هنوز دیر نشده

تاوقت باقیست درب و پنجره‌های ساختمان خودرا بارنگهای پردوام و براق

سمیك

شرکت رنگ سازی ایران

رنگ آمیزی ودر برابر بارندگیهای زمستان مجهز نمائند

۲-۱۰ آ-۲۳۹۸۴ «کانون طوطی»

سالن خودرا بارادیوگرام

مبله ضبط صوت دار امود

زینت دهید

باهنگ صنعت آلمان

باچاپ بلند گو

EMUD

نماینده انحصاری

در زمین ۵ خیابان نادری پاساژ کیو تلفن ۴۵۷۴۲

مرکز پخش فروشگاه محمود والبرز خیابان نادری تلفن ۴۲۷۵۲

مراکز فروش رادیوهای مبله ومعمولی - فروشگاه فرشید خیابان شاهرضا اول بهار - فروشگاه ناصر خیابان سپه مقابل ریخته نجات - فروشگاه همایون شاهرضا جنب سینما دیانا - مغازه عباس پور تهرانی فردمیدان شاه

آ-۲۴۱۲۶ «کانون طوطی»

مصاحبه آیزنهاور

آیزنهاور درجلسه ماه آینده پیمان اتلانتیك شرکت میکند

طرح آیزنهاور دروضع فعلی خود قادر بجلوگیری از تجاوز شوروی است واحتیاج به توسعه ندارد- بین دول متحد آمریکا باید مبادلات علمی بعمل آید - دشمنان آمریکا از اسرار اتمی باخبرند ولی دوستان آن اطلاعی ندارند

واشنگتن - پرزیدنت آیزنهاور در کنفرانس مطبوعاتی خود اظهار داشت که درنظر دارد در کنفرانس شورای اتلانتیك شمالی که دراواسط ماه دسامبر درپاریس تشکیل خواهدشد شرکت کند وی خاطرنشان ساخت که حضوراو در آن کنفرانس منوط به شرکت اکثر رهبران دول عضو پیمان دفاع اتلانتیك شمالی است. هنگامیکه ملك میلان نخست وزیر انگلستان درواشنگتن بود بین او وآیزنهاور درباره شرکت در کنفرانس پاریس توافق نظر حاصل شد گفته میشود که سران کلیه پانزده کشور عضو سعی خواهند کرد که دراین کنفرانس مهم حضور داشته باشند مشارالیه بخبرنگاران اظهارداشت که مایلست درهمین مسافرت بانگلستان نیز مرود ولی درحال حاضر نمیتواند بطور قطع درباره اینموضوع اظهار نظر کند.

پرزیدنت آیزنهاور سپس افزود نظر به دفاع وامنیت دسته جمعی که درسازمان دفاعی اتلانتیك شمالی مراعات شده حائز اهمیت فراوان میباشد هنگام بحث از مسافرت احتمالیش بلندن رئیس جمهوری آمریکا یادآور شد که آمریکا وانگلستان دارای دوستی ومودت دیرین طرح هستند وی گفت که درنظر ندارد برای توسعه طرح خود درخاورمیانه اقدام بعمل بیاورد.

برکناری ژوکف

درباره اینکه آیا ژوکف تنزل رتبه داده یا سرنوشت دیگری دچارشده رئیس جمهوری آمریکا اظهاری اطلاعی کرد ویادآور شد که مالنکف نخست وزیر سابق شوروی اکنون دیگر در بوته فراموشی افتاده است.

همچنین مولوتف وزیر امور خارجه سابق شوروی نیز ازصحنه سیاست خارج شده‌است.

وی گفت که اخیرا خروشف دبیراول حزب کمونیست شوروی اظهار کرده که وبلسون وزیر دفاع آمریکا هم کناره گیری کرده وچطور نمیتوان باور کرد که مارشال ژوکف وزیر دفاع شوروی نیز استعفا کرده باشد.

آیزنهاور ضمن بحث ازاینموضوع باصدای بلند خندید وگفته است انشاءالله ژوکف هم مانند وبلسون باطیب خاطر استعفا کرده باشد.

خبرنگاران نیزازشنیدن اینموضوع بخنده افتادند.

همکاری علمی

یکی ازمخبرین ازآیزنهاور سئوال کرد که کشورهای پانزده گانه اتلانتیك شمالی برای همکاری درامور علمی چه اقدامی مبادرت خواهند ورزید؟

پرزیدنت آیزنهاور ازپاسخ دادن باین سئوال خودداری کرد و گفت هنوز درباره این موضوع تصمیم قطعی گرفته نشده ومشارالیه درنظر دارد که قبلا با امضاء کنگره امریکا تبادل نظر بعمل آورد.

وی خاطرنشان ساخت که لازمست همکاری بین آمریکا وکشورهای متحد آن هرچه بیشتر توسعه یابد.

برای آنکه امریکا بتواند با کشورهای دیگر وازجمله انگلستان ازلحاظ علمی همکاری بعمل آورد و اطلاعات سری علمی بین آنها مبادله گردد لازمست که قوانین موجود در امریکا حك و اصلاح شود.

بموجب قانونی که بقانون ماك ماهون معروف شده دولت امریکا نمی‌تواند اطلاعات اتمی را با سایر کشور ها مبادله کند وبنابراین برای آنکه همکاری علمی امریکا وسایر کشورها امکان‌پذیر باشد لازمست که درقانون ماك ماهون تجدیدنظر شود.

پرزیدنت آیزنهاور گفت که قانون مزبور هنگامی تصویب شده که انحصار اسرار اتمی فقط دردست امریکا بود ولی اکنون سایر کشورها نیز دررشته اتمی مطالعات زیادی بعمل آورده‌اند.

وی گفت که اکنون دشمنان امریکا ازاسرار مزبور اطلاع دارند ولی متاسفانه دولتهای دوست امریکا ازآن بی‌اطلاع هستند.

طرح خاورمیانه

رئیس جمهوری امریکا درمورد مطالعه توسعه طرح خاورمیانه گفت این طرح بهمین حال فعلی خود میتواند هرتجاوز برا که ازناحیه کمونیزم بین‌المللی درخاورمیانه صورت گیرد دفع کند.

ایزنهاور ضمن اشاره بسوءقصد اخیر علیه بن گوریون نخست وزیر اسرائیل وانفجار بمب درپارلمان آن کشور گفت: من مطمئنم ملت امریکا ازاین واقعه نگران گردیده وازاینکه صدمه خطرناکی برهبران اسرائیل وارد نشده خوشحالند.

سازنده موشك ژوپیتر

فن براون، رئیس برنامه موشکهای هیتلر بزرگترین نشان غیر نظامی امریکا را گرفت

واشنگتن- دیروز ارتش آمریکا بزرگترین نشان غیرنظامی خودرا به دکتر ورنرفن براون که درراه ساختمان موشك برد متوسط ژوپیتر فعالیت‌های زیادی کرده‌است تقدیم نمود.

فن براون که اصلا آلمانی است دردوره جنك رئیس برنامه موشکهای «و۲» آلمان بود ولی بعدا بآمریکا آمد وتبعیت این کشوررا پذیرفت.

(آسوشیتدپرس)

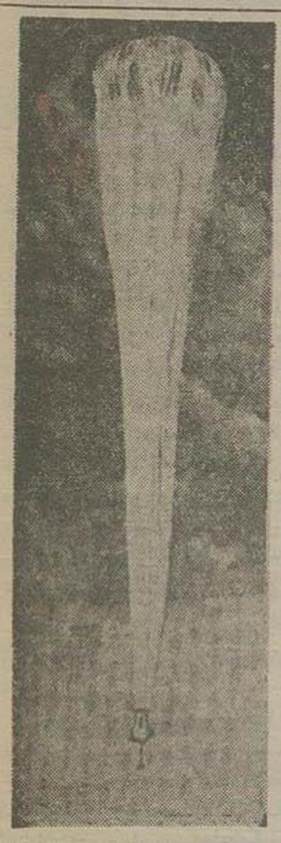

موشك «فارساید» که بزربك بالون معلق شده‌است. این بالون تا ارتفاع ۳۳ کیلومتری در جزیره انیوتوك بالارفت واز آنجا موشك فارساید را بارتفاع ۴۰۰۰ میل برتاب کرد.

درمجمع عمومی

سوریه و ۷ دولت غربی طرحهای متقابلی دادند

نماینده انگلستان گفت بنا باظهار شخص خروشف خطر جنگی درخاورمیانه موجود نیست

سازمان ملل متحد- روز گذشته سوریه درمجمع عمومی سازمان ملل متحد پیشنهاد کرد یك کمیسیون تحقیق هفت نفری مأمور رسیدگی به بحران مرزی ترکیه وسوریه شوند.

بنابر پیشنهاد سوریه ازهفت نفر عضو کمیسیون ۲ نفر توسط سوریه دو نفر توسط ترکیه وبقیه اعضاء با رضایت طرفین انتخاب خواهند شد.

محافل سیاسی پیش بینی میکنند پیشنهاد اخیر سوریه موردموافقت دو سوم نمایندگان مجمع عمومی که برای تصویب یك پیشنهاد لازمست واقع نخواهد شد. (آسوشیتدپرس)

مداخله هامر شولد

هفت کشورغربی با پشتیبانی ایالات متحده امریکا قطعنامه‌ای ازمجمع عمومی خواستند که داگ هامر شولد دبیر کل سازمان ملل متحد دراین مسئله مداخله کرده برای تحقیق دراین امر شخصا بخاورمیانه سفر کند.

این قطعنامه از طرف نمایندگان ژاپن- نروژ- کانادا- اسپانیا- پرو- غنا ویاراگوئه امضاشده‌است.

دراین اعلامیه اظهار اطمینان شده که داگ هامر شولد با رعایت خود خواهد توانست بحران سوریه وترکیه رابطور مطلوب حل وفصل کند.

بحث کلی پیرامون مسئله اوضاع مرزی سوریه وترکیه درجلسه دیشب بواسطه تسلیم قطعنامه‌های مختلف تعویق افتاد و بحث درباره قطعنامه‌های مذکور آغاز شد

مذاکرات مستقیم

پس ازپایان اظهارات نماینده سوریه نماینده هند پیشنهاد کرد که ترکیه و سوریه برای حل اختلاف مزبور مستقیما وارد مذاکره گردند.

کرشنامنون وزیر دفاع و نماینده هندوستان درمجمع عمومی سازمان ملل متحد سوریه وترکیه توصیه کرد که پیشنهاد او راکه بنظروی بهترین و موثرترین راه حل دوستانه است مورد قبول قرارداده وبکاربندند.

آلن تومل نماینده بریتانیا طی نطق خود اظهارداشت که بنابگفته شخص خروشف دبیر اول حزب کمونیست روسیه شوروی خطر جنگی درخاورمیانه موجود نیست.

وی گفت خروشف در مراسمیکه شب گذشته درسفارت ترکیه درمسکو ترتیب داده‌شده بود اظهار داشته است شوروی طالب جنك نیست هر کس جنك میخواهد بگذار تنهائی بجنگد دراینجا جنگی نخواهد بود.

نماینده انگلیس افزود ماخوشوقتیم که این اظهارات خروشف نشانه نظریه کلی دولت روسیه شوروی است. مذاکرات مجمع عمومی سازمان ملل متحد درساعت هشت ونیم بعدازظهر بدون اخذ نتیجه پایان یافت ودنباله مذاکرات بامروز بعدازظهر موکول گردید.

((شمش کباب)) صفحه مورد علاقه همه

انحصارا در مغازه محمود- نادری چهارراه قوام السلطنه

آ-۲۴۲۹۶

فقط باده ریال میتوانید یك قوطی کوچك خریده امتحان فرمائید

۸-۴ آ-۷۲۱۵۴

تیمسار سپهبد شاه بختی رئیس کانون افسران بازنشسته

تلگراف شادباش وابراز احساسات صمیمانه شما بمناسبت روز تولد ما موجب خرسندی وخاطرنشان خاطر گردید عواطف وعنایات خاصه مارا بعموم افسران بازنشسته ارتش- ژاندارمری وشهربانی کل کشور ابلاغ نمائید.

۵ آبان ۳۶ شاه

جواب عرض تبریك معروضه پیشگاه مبارك اعلیحضرت همایون شاهنشاه که بافتخار عموم افسران ودرجه‌داران بازنشسته شرف صدور یافته بدین وسیله ابلاغ میدارد.

رئیس کانون افسران بازنشسته ارتش وژاندارمری وشهربانی سپهبد شاه بختی

آ-۱۷۰۴۵

درجشن لوازم آرایش آون

آقای ویگن

افتخار اشرکت می نماید

ازمدعوین خواهشمنداست سرموقع درمحل حاضر باشند

آ-۲۴۱۷۰

درخرمشهر

برای شرکتهای بزرگ- بانکها- سرای تجارتی

یك باب خانه بزرگ محل سابق اداره کار وسازمان بیمه‌های اجتماعی (فعلا خالی ازمستأجر میباشد) باضمام ده دهنه مغازه متصل بهم واقع در بهترین نقاط خیابان فردوسی خرمشهر که ازحیث ساختمان درچهارفصل قابل سکونت است بعلت قطع علاقه واقامت دائم مالك درتهران بفروش میرسد.

فروشنده حاضر است برابر بهای آن قسمتی وجه نقد وبقیه زمین مرغوب وبا خانه قابل سکونت درشمال شهر تهران باشمیران معاوضه نماید مذاکره با فروشنده درتهران قبل ازظهر بتلفن ۲۷۰۶۵ بعدازظهر ساعت ۵ ببالا تلفن ۴۰۳۰۲ ودرخرمشهر توسط فروشگاه المپیك مراجعه شود.

آ-۱۶۹۷۹

تبریك

بامکدنیا مسرت وخوشحالی انتقال جناب سرهنگ سیف الدین بیگلری رئیس اداره پلیس تهران را که یکی ازافسران وطن پرست وشاه دوست میباشد شهربانی کل کشور وازموفقیت ایشان را دراخذ نشان همایون تبریك عرض نموده واز خداوند متعال توفیق خدمتگزاری ایشان رابکشور وشاهنشاه عظیم الشان خواستارم.

مهدی حریری طلوع

آ-۱۶۹۷۱

روزنامه تمپو مینویسد :

عزل ژوکف درارتش سرخ طغیانی بوجود آورده

درواحد های ارتش سرخ حالت فوق العاده ایجاد شده و تانکها مجبور بمداخله گردیده اند

کمیته‌مرکزی حزب کمونیست ژوکف رامتهم بدیکتاتوری نظامی و «بوناپارتیسم» کرد

رم-روزنامهٔ «تمپو» ازخبرنگارخود درچکسلواکی خبری دریافت داشته است که آنرا در شمارهٔ دیروز خود منتشر ساخت .بموجب این خبر درمیان نیروهای زرهی ارتش سرخ که در چکسلواکی درمنطقهٔ«ولیك کاپوسانی» و «کرالوفسکی»متمرکز میباشند احساسات انقلابی شدت ایجاد شده است.این نیروها تادوروزقبل ازعزل مارشال ژوکف بی‌اطلاع بودند ولی‌از روزی که‌خبر عزل مارشال ژوکف درمیان آنها انتشاریافت نارضایتی شدیدی در میان افرادظاهر گردیده‌است واحتمال میرود این نیروها که درچکسلواکی درحوالی مرز شوروی و مجارستان متمرکزمیباشند دست بانقلاب بزنند.

طبق آخرین اطلاعات واصله حالت فوق العاده در میان تمام نیروهای شوروی اعلام‌شدومقررات زمان جنگ‌درباره متمردین‌ومتخلفین اجرامیگردد.

افراددرصورت‌عدم‌اطاعت وتخلف‌از اجرای دستور تیرباران خواهندشد. خبرنگار «تمپو»درخاتمه اضافه کرده است که پس‌از شیوع‌خبر عزل‌ژوکف اختلالاتی‌نیزروی‌داد که‌مداخله‌تانکهای شوروی را ایجاب کرد.

(خبرگزاری‌فرانسه)

پوناپارتیسم

رم-روزنامه اونیتا ارکان کمیته مرکزی حزب‌ایتالیا درشماره امروز خود مینویسد هیئت رئیسه کمیته مرکزی حزب کمونیست شوروی‌به بحث خود درباره ژوکف پایان داده است

روزنامه‌مزبورپیش‌بینی‌میکندممکن است تصمیم‌شدیدی برعلیه‌قهرمان‌جنگ دوم جهانی اتخاذشدهواو را متهم‌به بوناپارتیسم کرده‌باشند.

اونیتا درمقاله‌ای که ازموفا مخبر خود درمسکودریافت داشته وآنرادر صفحه‌اول‌چاپ‌رسانیده مینویسدهیئت رئیسه کمیته‌مرکزی حزب کمونیست پس ازدوروز بحث‌کامل شب سه‌شنبه مذاکرات‌خودرا پایان‌داده‌است.

مخالفت بانفوذ حزب

مقاله‌مزبور که‌بدون‌شك‌اززیر دستگاه سانسورشوروی گذشته‌موردموافقت آن دولت‌است.

بوفامینویسد تاآنجا که‌میتوان‌حدس زدژوکف‌بعلت مخالفت باتوسعه نفوذ سیاسی‌حزب درارتش ازسمت وزارت دفاع‌شوروی برکنارشده‌است .

وی‌مینویسدطی‌جنگ دوم جهانی که مقتضیات‌ایجاب‌میکرد ارتش شوروی توسعه‌یابد کنترل سیاسی‌آن ازدست حزب‌خارج گردیده‌بود.

ژوکف و ناپلئون

بوفامینویسدژوکف مانند یك‌مرد نظامی‌رفتارمیکردوتنهاطرفدار کفایت ونظم‌وفرماندهی خشن‌سربازی‌بود.

کارسیاسی کمیته‌های‌حزبی از نظراو مداخله خطرناکی‌در اقدامات‌نظامی بشمار میرفت.

وی‌میخواست وظایف فرماندهی ارتش‌رابارو‌حیه‌مستبدانه‌ای‌انجام‌دهد.

بوفادرآخر مقاله خود میافزاید از شواهداینطورمیآید که کمیته‌حزب ناچاربودوضع‌شخص‌ژوکف را روشن کرده وبرنامه‌ارتش‌را علیه‌حزب‌خنثی کند

بوفا ازهمین‌کلمه‌وضع شخص نتیجه میگیرد که‌ژوکف‌نیزمانند ناپلئون‌ـ بناپارت‌پس‌ازانقلاب‌فرانسه‌مایل بودازفرماندهی‌ارتش‌بمقامات بالاتری نائل گردد.

بوفاسپس مینویسد شواهد بسیاری منجمله‌طرقه اخراج ژوکف نشان میدهد که‌رهبران حزب کمونیست ژوکف‌رادارای«جاه‌طلبی‌بوناپارتیست» میدانستند

بوفامتذکرشده که‌ازسخنان‌خروشف دربارهٔژوکف، که شغل دیگری بوی واگذارخواهدشد،اینطورمستفادمیشود که‌ژوکف‌بعنوان‌یك‌فردنظامی شغلی راکه‌درحدودرجه‌اوست احرازخواهد کرد. (آسوشیتدپرس)

وحشت‌از عکس‌العمل ارتش

لندن- روزنامه‌ستاره سرخ ارکان ارتش‌شوروی درشماره دیروز خودازافسران ارتش‌دعوت کرده است که بیشتر باحزب‌متحدشوندوروابط خودرا بامردم‌تحکیم نمایند.

مقاله‌مزبور که‌ازرادیومسکو پخش شدجدیدترین مقاله‌ایست که دستگاه تبلیغاتی شوروی‌پس ازاخراج‌ژوکف ازسمت‌وزارت‌دفاع شوروی‌منتشرشده است.

برخی ازناظرین‌امورمعتقددمقالات مزبورنشان آنست که‌دستگاه رهبری کرملین مطمئن‌نیست‌درصورتیکه‌وضع ژوکف یکسره‌شود وسرنوشت اونیز مانندسران‌اخراجی‌قبلی شبیه‌منجر گرددعکس‌العمل‌ارتش‌چه‌خواهدبود. (آسوشتدپرس)

بی اعتنائی ژوکف

واشنگتن- محافل واشنگتن‌ضمن اظهارعقیده درباره‌برکناری ژوکف‌از وزارت‌دفاع‌شوروی میگویند ازمدتی پیش‌نسبت حزب کمونیست بی‌اعتنائی میکرد وخروشف برای‌این که تسلط خودرابرارتش‌سرخ حفظ کند همواره درصددبود که‌بنحوی‌دست‌وی‌راازارتش کوتاه کندولی درعین‌حال برای‌این که برکناری ژوکف درارتش و حزب کمونیست ایجادناراحتی نکندتصمیم گرفته‌بودبست مهم ودرعین حال‌فاقد قدرت‌شایدتخت‌وزیری‌راعهده‌وی‌محول کند.ولی ژوکف که‌نسبت بمحبوبیت خود درمیان‌ارتش‌ومردم‌شوروی‌اطمینان داشته ازقبول آن‌خودداری کرده است،

پس ازاین‌جریان خروشف کمیته مرکزی حزب کمونیست رادعوت‌به تشکیل‌جلسه کردولی‌موضوع‌مبارزه‌خود رابازوکف دراین‌جلسه علنی نساخته است‌زیرا بیم‌آن‌داشته که‌دراین‌صورت باوضع نفرنجی‌روبروشود

(خبرگزاری فرانسه)

سرهنك تاونزند عاشق‌میس‌یونیورس شده

گلادیس زندر ملکه‌زیبائی پروومیس‌یونیورس آرزومند دیدار مجدد تاونزنداست

گلادیس زندر

سرهنك پترتاونزند

آرکی‌پا (پرو) ـ اخیراشایع شده است که سرهنك‌پترتونزندعاشق‌سابق پرنس‌مارگارت باگلادیس زندرملکه زیبائی‌خوش‌قدوقامت‌جهان که‌ازاهالی پرواست‌نزد عشق‌می‌بازدولی سرهنك تونزند شایعات‌مزبوررا رد کردو گفت درجریان آشنائی آنان هیچگونه‌رابطه عشقی‌برقرارنیست.

گلادیس‌زیبانیزاظهارداشت«انطور که شماهافکرمیکنید نیست،پترمك جنتلمن خوب‌ودوست مهربان بشمار میرود».

تونزندقراربودروزسه‌شنبه پرورابعزم شیلی ترك کند ولی‌برای شرکت در جشنی که بافتخارملکهٔ زیبائی برپا میشدعزیمت‌خودرابتعویق انداخت.

گلادیس که قراراست سفری‌بارویا انجام‌دهد گفت«اگر باردیگردیدروکسل تونزند را ملاقات کنم حادثه جالبی خواهدبود»

تونزندوگلادیس‌شب ۳شنبه باهم شام‌خوردند ودیروز گلادیس‌زندرعازم لنداشد (آسوشیتدپرس)

بازگشت گرومیکو

سازمان‌ملل متحد-روز گذشته یك منبع‌نزدیك‌بمقامات‌شوروی‌اظهارداشت آندره‌گرومیکو وزیرخارجه شوروی اواخرهمین هفته‌بمسکوباز خواهد گشت.

گرومیکواز ۱۷ سپتامبر ،هنگام افتتاح‌مجمع‌عمومی‌تاکنون‌درنیویورك میباشد گرومیکو قرار بود زودتر بمسکوبرگرددلکن‌بعلت‌بحران‌مرزی ترکیه-سوریه قدری مسافرت‌خود را بتعویق انداخت.(آسوشیتدپرس)

بدون‌دفترچه‌خاطره‌خدمت کشیش‌هم نمیتوان‌شد

واتیکان -بدستورپاپ‌اعظم ازاین‌پس کشیش‌ها قبل‌ازاینکه‌لباس روحانیت بپوشندباید خدمت‌وظیفه خودراانجام دهند یاورقه معافیت دائم در دست داشته‌باشند(خبرگزاری‌فرانسه)

جمعیت‌شوروی

لندن-رادیو مسکوعصر دیروزاعلام داشت که روسیه‌شوروی‌ازحیث کثرت جمعیت سومین کشور جهان بشمار میرود.

رادیومسکو افزودطبق‌آمار منتشره جمعیت‌روسیه‌شوروی‌تاآخرسال۱۹۵۶ بدوبست‌میلیون‌ودویست‌هزاروهشت‌تن بالغ گردیده است.

قیافه جدید

گایار کابینه خودرا تشکیل میدهد

نخست وزیر جدید فرانسه ۳۷ سال دارد واز۲۸سالگی وزیر بوده است

پاریس-پس‌از مذاکرات‌مفصلی که‌بانمایندگان‌احزاب‌مختلف‌ورئیس جمهور بعمل‌آورد فلیکس گایاروزیر دارائی سابق حاضر شد کابینهٔ جدید فرانسه‌راتشکیل‌دهد.

گایار جوان‌ترین نخست‌وزیر فرانسه‌است زیراازسال۱۸۷۵تاکنون هرگزدرفرانسه‌نخست‌وزیری که‌ازچهل سال کمتر داشته‌باشد بروی‌کارنیامده است. گایارفقط۳۷سال‌داردوازسن۲۸ سالگی‌وزیربوده‌است.

گایار درنظر داردکابینهٔ‌خودرا باشرکت کلیهٔ‌احزاب‌معتدل‌ازسوسیالیست هاتاجناح‌راست باستثنای افراطی ها تشکیل‌دهد.

نامبردهپس‌ازدادن پاسخ قبولی خودبرئیس جمهور نخبرنگاران گفت اولین‌وظیفهٔ دولت‌من‌رفع اختلافات داخلی‌وبالابردن اعتبارفرانسه‌درخارج خواهدبود.

قراراست روزپنجم‌نوامبر گایار کابینه خودرا که فقط۱۵وزیرخواهد داشت‌وهمهٔ آنهادررشته‌های‌خودتخصص خواهندداشت‌بمجلس‌معرفی کند.

نخست‌وزیر جدیدمعتقد است که انتخاب وزیران باید بر اساس شایستگی آنهاباشدنه‌واستگی آنها باحزاب‌مختلف(خبرگزاری‌فرانسه)

از بحران‌روابط‌سوریه‌و ترکیه کاسته‌شده

کارگران‌شرکت نفت‌عراق‌سربازان‌سوریه‌اند وآماده‌خرابکاری‌در تاسیسات نفت‌میباشند

بیروت-باوجودیکه‌طی‌دوروزاخیراز شدت‌بحران روابط‌سوریه‌و ترکیه تا اندازه‌ای کاسته‌شده‌دولت‌سوریه‌همچنان بتهیه‌تدارکات‌دفاعی‌سر گرم بوده‌ورادیو دمشق‌مرتبا دستورهائی در موردفاع کشوری‌خطاب بمردم سوریه واعضاء نهضت مقاومت‌ملی صادرمیکند .

اعضاء نهضت مقاومت‌ملی دیروز در حالیکه دسته‌موزیك پیشاپیش آنها حرکت‌میکرد در خیابانهای پایتخت سوریه‌رژه‌رفته وجلوی کاخ‌شکری‌قوتلی رئیس‌جمهوری سوریه اجتماع کردند درآنجاشکری‌القوتلی طی‌نطقی‌خطاب بافرادنهضت‌مقاومت‌ملی گفت‌بااحساسات شدیدوطن‌پرستی که مردم‌سوریه‌دراین روزهای‌بحرانی ازخود نشان‌داده‌اند اطمینان داردکه سرزمین سوریه بگورستان مهاجمین تبدیل خواهد شد .

ادامه‌خطر

دمشق - دیروز خلیل‌کالاس کفیل وزارت‌خارجه سوریه‌طی گزارشی در برابر کمیته روابط‌خارجی مجلس‌نسبت باوضاع مرزی‌ترکیه و سوریه اظهار خوشبینی کرد .

وی‌اظهار امیدواری‌نمودکه بزودی بحران‌برطرف‌شود .

وی‌افزود تا هنگامیکه نیروهای ترکیه درمرزسوریه‌متمرکزهستند ، خطرادامه‌دارد.(آسوشیتدپرس)

بهبود مختصر

آنکارا- درروابط ترکیه وسوریه از چندروزقبل‌مختصر بهبودی‌مشاهده‌میشود واین‌امر باعث‌خرسندی‌محافل‌سیاسی آنکاراست .

ازطرف‌دیگراظهارات‌دوستانه‌خروشف درضیافت‌سفارت‌ترکیه‌درمسکوموجب امیدواری گردیده‌است ولی بهرحال نفوذ روزافزون‌شوروی و تسلط این کشور بر سوریه نگرانی ترکیه را روزبروز شدیدترمیکند .

(خبرگزاری‌فرانسه)

بازدیدازمرز

دمشق -دیروزعده‌ای‌ازافرادکمیته مقدماتی کنفرانس کشورهای آسیائی وآفریقائی که‌درقاهره‌تشکیل‌خواهد شدبدمشق‌واردشدند .این گروه مدت ٤روزدرسوریه باقی‌خواهند ماندو از نقاط‌مختلف آن‌وازجمله مناطق‌مرزی سوریه وترکیه دیدارخواهند کرد .

یکی‌ازسخنگویان دولت‌سوریه اظهار داشت‌اعضای‌این‌هیئت مشاهده‌خواهند کرد که‌سوریه فقط‌قصد دفاع ازخود رادارددودر کشورماعلیرغم اتهامات‌دول غربی پایگاه شوروی‌تاسیس نشده‌است این‌هیئت همچنین‌خواهد دید که شکایت‌سوریه‌ازترکیه‌مبنی بر تمرکز نیروهای اینکشوردرنقاط‌مرزی‌صحیح است .

این‌هیئت ازنمایندگان کشورهای هند،وبتنام،ژاپن،چین،شوروی،الجزایر ومصرتشکیل‌شده‌است .

(آسوشیتدپرس)

کارگران عراق

روزنامه «الاهرام» درشماره اخیر خودنقل ازخبرگزاری‌خاورمیانه از دمشق گزارش‌میدهد: کارگران‌عراقی اعلام کردند درصورتیکه‌سوریه مورد حمله‌قرارگیردآماده برای منفجر ساختن‌تاسیسات‌ولوله‌های نفتی‌هستند.

صبری‌العسلی یادداشتی‌بامضای ۲۰۰ نفرکارگر شمابندگی ازطرف کلیه کارگران عراق دریافت‌داشته که در آن‌کلیه‌کارگران‌خودرا سربازان‌ارتش سوریه‌معرفی کردند.

گردن‌بند مارگارت

لندن- درمسافرتی که‌چندی‌پیش پرنسس‌مارگارت به آفریقای غربی نموده‌بود، هنگام‌بازدید ازمعدن‌الماس‌ویلیامسون‌سینه‌ریز الماسی‌به‌قیمت۴۲ هزاردلاربودوی تقدیم‌شد.

این‌سینه‌ریز که بلندن‌ارسال‌شده اکنون دراداره گمرك است وچون اعضای‌خانواده سلطنتی،مانندا شخاص عادی‌باید گمرك بپردازند، تاپرنسس مارگارت مبلغ۱۶۸۰۰دلاربپردازد، سینه‌ریز دراداره گمرك باقی‌خواهدماند

صفحه‌معروف ((شش کباب))

انحصارادرمغازه محمود- نادری چهارراه‌قوام‌السلطنه

آ-۲۴۲۹۶

ازموقعیت استفاده کنید

تعدادی ماشینهای سواری مرکوری ولینکلن

مدل ۵۷ بعلت نزدیک شدن آخرسال ۱۹۵۷ بابهای مناسب

وشرائط سهلتر دراختیار خریداران محترم گذاشته میشود .

ازموقعیت استفاده فرمائید .

شرکت سهامی شبدیز خیابان سعدی-تلفن‌های ۳۶۲۷۱ ۳۶۸۰۵

امشب

در سینمای بزرك سعدی

(نمایش دهنده بهترین فیلمها)

بزرگترین اثر کلاسیك جهان

اقتباس‌ازداستان جاودان

((ویلیام‌شکسپیر))

اتللو

OTHELLO

(برنده جایزه اول فستیوال کان ۱۹۵۶)

رنگی - دوبله بزبان فارسی

آهنگها از سازنده معروف :

آرام خاچاطوریان

در سینمای مجلل رویال انسان وحشی Human desire اقتباس‌از اثرنویسنده توانا امیل‌زولا

داستان خارق‌العاده ازتمایلات وآرزوهای‌حیوانی وشهوانی بشر باشتراك گلن‌فورد- گلوریا گراهام - برودریك کرافورد

ازروز دوشنبه سیزدهم آبان‌ماه مطابق چهارم نوامبر یك برنامه غیرمترقبه -یك برنامه بی‌سابقه - یك‌اقدام جدید

فیلمی که ازبزرگترین آثار معروف سینمااست - فیلمی که بلافاصله شهرت‌عجیبی درتهران‌پیدا خواهد کرد

آ-۲۴۳۰۸ ASH. N.A.C.o «کانون‌طوطی»

اطلاعات

انتقاد

ازعلی‌جواهر کلام

ازاب حمام...

آنوقت‌هاکه حمامها خزینه‌داشت دونفرکه توی خزینه بهم میرسیدند بامشت آب حمام بهم تعارف‌میکردند وازآنرواین‌مثل درزبان فارسی پیدا شدکه باآب حمام دوست میگیرند

من نمیدانم چرا ازوقتی که‌خزینه های حمام بسته شده این راه وروش عاقلانه هم متروك‌شده‌است‌ونمیخواهند بااقدامات کم خرج مردم را راضی نگاهدارند درصورتی که این اقدامات واقعا مثل تعارف آب حمام‌خیلی‌ساده است. واینك دومورد آن:

درخیابان دوشان تپه یازاله پشت محل رسومات قدیم یك قطعه زمین غیرمحصوری است که چهل هزارمتر مربع مساحت دارد این قطعه زمین ازدیرزمانی زباله دانی آن نواحی شده سك‌ها دراین زباله‌دانی تولد گذاشته‌اند ودرواقع یك پرورشگاه کامل انواع میکربها دراین زمین آماده شده وصدهامردمی که در آن اطراف خانه دارند بزحمت‌افتاده‌اند این‌مردم مکرربه برزنها بروزنامه‌ها بادارات مختلف مراجعه کرده‌اند که بیائید طبق مقررات جان مارا از این زباله‌دانی نجات بدهید یامالك‌رامجبور کنید دوراین زمین راچینه بکشد پابرزن‌ها وشهرداری این عمل خیررا انجام بدهند ومخارج آنرا ازمالك یا ازاهل محل بگیرند ولی تاکنون‌هیچ کس این تقاضای کوچولوی مشروع مردم راکه بقدرآب حمام هم اشکال ندارد انجام نداده‌اند.

یك مورد دیگر بگویم درشهر تهران فقط پنج شش چهارراه هست که صبح‌ها وعصرها شلوغ می شود مثل چهارراه مخبرالدوله - چهارراه استانبول- چهارراه خیابان سپه ودو سه تای دیگراین چهارراه‌ها درواقع هشت راه است چون یك قسمت آن برای آیندگان وقسمت دیگر برای روندگان میباشد ولی درچهارقسمت آن‌چراغ سبزوقرمزهست‌وچهارقسمت دیگرچراغ ندارد مثلا یك طرف استانبول یامخبرالدوله چراغ قرمز میشود پیاده‌ها باعجله میآیند روی سمکو ومیخواهند آنطرف بروند اما راه نیست اوتومبیل وکامیون و اوتوبوس مثل برق میگذرد وپیاده‌ها مدتی سرپا میایستند بعداگربختشان بلند باشد یك افسرارتش ازهردرجه (حتی یك سرباز) باپیاده‌هاجلوبیاید تمام اوتوموبیل‌ها باحترام آن‌نظامی وساده‌تر بگویم ازترس راه میدهند اماهمیشه‌که نظامی همراه پیاده‌ها نیست آنوقت بیائید ببینید این‌ماشین سوارها چه بسرپیاده‌ها میآورندبعضی ازآنها برای تفریح اوتوموبیل رااین طرف وآنطرف میبرندچندقدمی‌پیاده‌ها را جلوی ماشین میدوانند تا اززجر کشیدن آنهاتفریح کنند.

آری اخلاق طبقات بالا این طور شده‌که ازتحقیروآزار زیردستان‌لذت میبرند ودرنتیجه مامردم‌که همه اهل یك مملکت وحتی یك شهرویك محله هستیم مثل کاردوپنیر با یکدیگر خصومت داریم نمیتوانیم همدیگررا ببینیم واگرراستش رابخواهیدبیشتر تقصیرها متوجه همان‌اتوموبیل‌سوارها است‌که نسبت بطبقات پائین رحم و شفقت ندارند.

درهرحال صحبت ازدوستی آب حمام بود مکرردرمکرر مردم تقاضا کرده‌اندکه دراین‌چهارراه‌ها یاهشت راه‌ها درموقع صبح وعصریك‌پاسبان بگذاریدکه وقتی چراغ قرمز روشن شد بماشین‌های آنطرف ایست بدهد تا پیاده‌ها اینطور مثل گله گوسفند جلوی این ماشین سوارها چپوراست ندوند.

برای انجام این منظورمنتهی‌بیست پاسبان آن هم روزی پنج شش‌ساعت که خیابانها خیلی شلوغ است‌ضرورت دارد درعوض نه تنهاپیاده‌ها بی‌خطر عبور میکنند بلکه اولا نسبت به مامورین دولت خوشبین میشوند مخصوصا نسبت به پلیس ایمان و عقیده‌پیدا میکنندبااوهمکاری‌مینمایند ثانیا باهمین اقدام بی‌اهمیت یعنی گماشتن یك پاسبان روی سکوتاحد زیادی این حس تنفروبغض‌وکینه‌ای که میان پیاده‌ها وسواره‌ها هست برطرف میشود.

ماوخوانندگان

استفاده ازمامورین‌آگاهی

آقای محمدهاشمی مینویسد: در مراجعت ازسفرزیارتی‌مشهددرایستگاه آزادور درموقع وضوونماز ساعت مچی خود را فراموش وپس ازچند ساعت متوجه فقدان ساعت‌میشوم خوشبختانه باراهنمائی مامورین قطار موضوع را باطلاع مامورمخصوص کارآگاهی که برای این موضوعات‌درهرقطاری‌حضور دارند باتشریح جزئیات وعلائم خاص ساعت واحتمال فقدان در ایستگاه نامبرده رسانیدم واین شخص بقرار اظهاربعدی درایستگاه دیگری‌شروع باقدام ومخابره مینمایند.

شرح جزئیات اقدامات دستگاه اداری آنان را بنده‌نمیدانم فقط‌آنچه قابل تقدیروشایان اهمیت بود اینست که ساعت مزبوررا پس‌از چهار روز بامراجعه به آدرس اینجانب طی تشریفات اداری صحیح وسالم‌تحویل نمودند. منظور ازانعکاس‌این موضوع آنست که چنانچه برای مسافرین‌چنین پیش‌آمدی نماید فورا بکارآگاهی راه‌آهن مراجعه نمایند.

پاك باخته

آقای اسمعیل معصومی ازاسدآباد تلگراف میکند: شخصی درده اجین ازمحال اسدآباد برادرم راکشته و ثروتش را بتاراج برده شبانه عروس عقد شده‌مراربوده‌انداستدعای‌رسیدگی واحقاق دارم.

مهمانخانه نامناسب

اهالی سه راه ضرابخانه نسبت بتاسیس مهمانخانه‌ای‌که محل رفت وآمد های ناشایسته است معترض هستند وازمامورین انتظامی تقاضا دارند برای رفاه حال سکنه‌بی‌آزار محل بوضع مهمانخانه مزبور دقت بیشتری اعمال نمایند.

مشکل مال‌الاجاره

آقایان عبدالمحمد ومحمد طاهر حلوائی ازاهوازمینویسند: بعلت‌تخلف ازشرط موجود درسند اجاره نسبت بمستاجرخانه تقاضای تخلیه‌ازدادگاه تعدیل مال‌الاجاره نموده‌ایم درمدت هفت ماه هفت مرتبه تجدید جلسه شده وتاکنون خانه مزبور تخلیه نگردیده است درصورتیکه‌اسناد ثبت شده تمام مندرجاتش رسمی ولازم الاجرا است تااین اندازه رسیدگی نباید طولانی وموجب دلسردی‌مراجعین گردد.

رفت‌وآمد برای‌اطفال

بانوبدرالملوك سهام مینویسد: از اوایل سال‌گذشته‌که اسفالت خیابان بیست متری یوسف‌آباد شروع شده تابحال ایاب وذهاب اوتوبوس دراین خیابان قطع گردیده‌ساکنین دوردست مجبورند برای رسیدن به‌بیمارستان ازاتوبوسهای خط شمیران استفاده کنند یاپیاده این راه را طی کنند البته تحمل این مشقت برای‌مردان الزامی است ولی جگرگوشگان ما که دبستانشان درسربالائی سخت خیابان قرارگرفته وبایستی روزی چهارمرتبه به آنجارفته برگردند دراین مسیر که ازهمه طرف بادگیر وبازاست بوضعی ترحم‌آور دچارند چنانکه هفته‌ای نیست‌که در منازل طفلی ازگوش درد یاگلودرد وتب وزکام ننالد. اینك که‌سراسرخیابان باستثنای مختصری ازیك میدان اسفالت شده مقتضی‌است مقرر گردد اتوبوسها مسیرسابق‌خودراطی کنند واگرفعلا ایاب وذهاب کلیه‌اتوبوس های شرکت مقدورنیست مقرردارند ساعات رفتن اطفال بمدرسه چند اتوبوس آنهارا بدبستان برساند.

رسیدگی دقیق

فرزندان مرحوم مجیدقلندری‌نسبت بیکدانك ونیم ازخانه‌ای‌که دربخش ۱۵ مهاباد واقع ودیگری من‌غیر حق تقاضای ثبت داده معترض و تقاضادارند نسبت‌بحق آنهارسیدگی دقیق بعمل‌آید.

خاموشی متوالی

آقای محمدجدی مینویسد:خانه‌ای را باتکاء اینکه دارای برق است از ارزش عادلانه زیادتراجاره نموده‌ام در صورتیکه برق فروزان ساعات خاموشی متوالی دارد واکثرادرمواقع حساس نمیتوان ازبرق استفاده‌نمود. خواهشمند است بمقامات‌مسئول‌توصیه فرمائید وضع این کارخانه متخلف‌را مورد رسیدگی دقیق قرارداده تاعلت عدم توجه بخواسته‌های مشتریان‌این شرکت معلوم گردد.

هالو

درجستجوی قمر مصنوعی

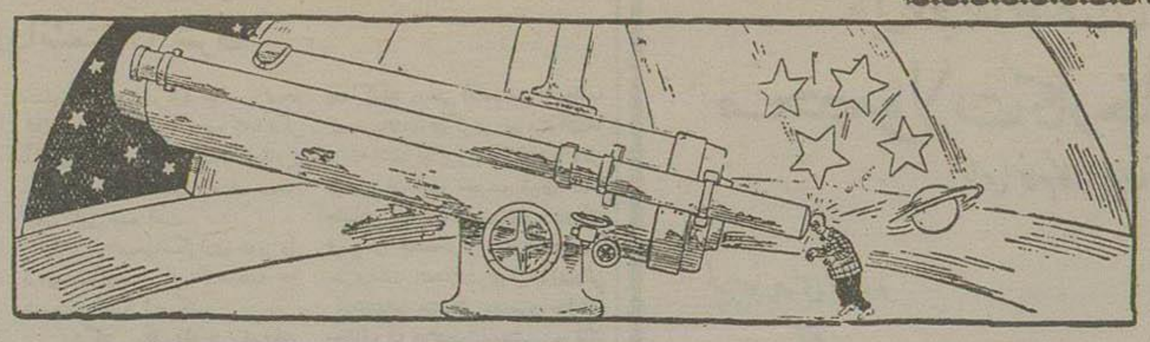

ازاینجا وآنجا

رهبر عشاق!

کتاب«رهبر وراهنمای عشاق» که‌چندروز قبل‌درانگلستان‌منتشرشد بااستقبال‌عمومی مواجه‌شده‌وهزاران نسخه‌بفروش‌رفته است.

نویسنده این کتاب عشاق را راهنمائی میکند، بدنیست قطعه‌ای‌از کتاب‌را برای‌شماشرح بدهیم، نویسنده دریکجامینویسد:

«عشاق درپارك‌ها-کافه‌ها-سینما هاو کناربیاده‌روها که‌خلوت‌باشد می توانندبدون‌دغدغه‌یکدیگررابوسند!؟

انسانهای لاغروضعیف

هم‌اکنون رژیسورمعروف آمریکا آقای ادوارد دیترلك مشغول‌فیلم - برداری«بالت‌نفر بن‌شده‌ها» میباشد که مارلون‌براندورل‌اول آن‌را بازی‌میکند آقای‌ادواردازچندروز قبل‌به‌بیمارستانهای پاریس‌رفته تابیمارانی که‌سیار ضعیف‌و لاغر هستندقراردادهائی‌امضا کرده‌است تا ازآنها نیز فیلمبرداری نمایند، دراین فیلم بازداشتگاههای آلمان نشان‌داده خواهدشد وروی این‌اصل‌بعده زیادی که‌لاغرومردنی‌وزردنبو باشند احتیاج دارند ، وی‌تاامروز با۴۵۰ نفر بیمار ضعیف‌قراردادامضاء کرده‌است، بدنیست بدانید که مارلون‌براندو درفیلم مزبور در رل‌یك‌افسر نازی ظاهر میشود.

ای آقا...

در«اکرون» پلیس‌راهنمائی‌متوجه‌شد که‌یکنفر اتومبیل‌خودراباسرعت‌سرسام آوری‌میراندودرضمن مرتبااینوروانور خیابان می‌پیچد سمت‌راست‌وچپ‌خود اصلااهمیتی نمیدهد، مامورراهنمائی جلوی‌اتومبیل‌اوراگرفت وی‌موسوم‌به «چندلر کانلیب»بود و۲۶سال‌داشت‌وقتی مامورگواهینامهٔ رانندگی راخواست لبخندی‌زدو گفت :

-ای آقامگر متصدیان‌راهنمائی‌حاضر میشوند برای‌شخصی‌مثل‌من که‌نمیتوانم یکقدمی خودرابخوبی تشخیص‌بدهم گواهینامه بدهند؟

ازخوشحالی حرف زد!

یکدخترانگلیسی باسم «جین‌تاب» که مدت ۱۵ سال بودلال شده نمی‌توانست حرف بزند چندروزقبل درکلیسا هنگامیکه اورابرای‌مردی عقد میکردند وقتی کشیش پرسید: راضی هستی؟

خندیدو گفت:

- بله!

پس‌از ۱۵ سال‌که لال مانده بود زبانش بازشد وپدرروحانی‌عقیده‌دارد این‌امر ازخوشحالی‌است.

دزد درکناردزد!

در یکی‌ازفروشگاههای معروف توکیو مامورپلیس متوجه شدکه یکی ازجیب‌برها دست بجیب خانمی برده‌میخواهد پولهای اورا درآورد، مامورپلیس که باسم «یوسیوایشیماتا» بود پیش رفت تاجیب‌برراجلب کند. ولی متوجه شدکه خانم هم‌ازشلوغی فروشگاه استفاده کرده‌یکدست‌لباس ربوده است، خلاصه‌هردورابازداشت کرد.

ایزنهاور از تلفن نفرت دارد

یکی ازسخنگویان کاخ سفیداطلاع دادکه ایزنهاوربهیچوجه‌ازتلفن‌خوشش نمی‌آید وبسیارنفرت میکند.

وی‌گفت: آیزنهاورفقط بادالس بوسیله تلفن صحبت میکند.

«تخته سیاه» عوض میشود!

متخصصین وزارتفرهنك پاریس برای تعویض تخته سیاه مدارس برنك دیگر مشغول تحقیق ومطالعه شده‌اند.

متخصصین پس‌از تحقیقات زیاد درمورد رنگهای مختلف‌تصمیم گرفتند که ازرنك سبز استفاده نمایند ودر تمام مدارس معمول شود یعنی بجای تخته سیاه، تخته سبز کار گذاشته‌شود وباگچ زردنوشته شود، متخصصین میگویند این رنك تاثیرخوبی دردانش آموزان دارد ومانند رنك سیاه زیاد حزن‌آور نیست.

جدول کلمات متقاطع شماره ۷۶۱

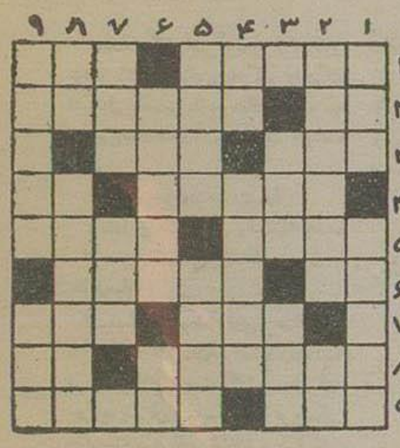

افقی: ۱-ازمیوه های خوشمزه که کمتر کسی آنرادوست ندارد-زمردبنش رابهارمیگستراند۲-حرف تعجب-محروم‌ازچراغ بدن ۳-چندشب پیش هالوهم میزد-دربهارمانهارتفاوت نکند۴- شاخه‌اش نشان پیروزی‌و افتخار است- واین‌یکی‌هرجورش‌باشد ۵ مظهر قدرت ۵- اشخاص بیکاره‌میبافند-رنك‌نسائیده ۶-حرف‌ندا-نه‌خوست‌و نه‌بد۷-سعدی‌فرموده‌چنین باش‌واز کس مالك‌مدار - پهلوان‌مدور۸- ویکتورهوگو درچندین‌فصل‌بینوایان‌میدانش‌راوصف کرده است-واحدپول۹-وقتی که‌هیچکس‌نباشدخدمت‌خانه‌بعهده‌اومحول‌میشود-شبه جزیره‌ای دراروپا.

عمودی: ۱-ضمیر سر نشین۱-الفت گرفته‌وآشناشده ۲-معمولا کسانی که این‌رامرا برای‌نان‌خوردن انتخاب‌میکنندسرسالم‌بگورنمیبرند- گذشته‌بیسرو ته۳-ته‌اش‌رامیکارندودرحمام‌میزنند- چون‌روی آب‌افتدسوائی برپامیشود ۴- ازگرفتنی‌ها-غمخواری۵- هرشب‌شاهکارهایش‌رادرهمین‌تاریکی‌تماشامیکنید -اگر اینطور نرسددوتا که‌شودهرگز نمیرسد۶-فقیر- ضمیربست ۷- از حیوانات‌عظیم‌الجثه-پاداش کلوخ‌اندازد۸-ازرودخانه‌های اروپا-سردخانه‌عقبی ۹-ازداروهای ایرانی که برای ثقل‌سردهم‌تجویز کرده‌اند-پست.

حل جدول شماره ۷۶۰

افقی: ۱-خرد-پاسور۲-لولهنك-بس۳-قد-مباهات۴-هاله-ترن ۵- بت-ماه۶-آقا-ملکه۷- گردونه-مخ۸-وم-آزمایش۹-نهفته-منت.

عمودی: ۱-خلق-پاکون۲-روده-قرمه۳-دل-آباد۴-هملت-وات۵-پنبه -منزه۶-آکا-ملهم۷-هتك-ام۸-وبار-همین۹-رستنی-خشت.

نمایشگاه هدایای بازار مکاره ایران و آمریکا

نمایشگاه هدایای بازرگانان ایرانی که به ارزش ۳۰۰هزارریال میباشد وبرای بازارمکاره ایران‌وامریکااهداء گردیده از بعدازظهر ۵شنبه ۹آبان تامدت یکهفته‌درانجمن ایران‌وامریکا دایر خواهدبود •

این‌بازار مکاره‌درمحوطه سفارت‌امریکا ازساعت۱۱صبح تا۵بعدازظهر ۱۷آبان تشکیل خواهد گردید.

هدایای‌نامبرده ازطریق بخت‌آزمائی- حراج‌وسیاری ازبازیهای سرگرم کننده شانسی دیگروباعنوان جائزه در مسابقات برندگان داده خواهدشد.

جوانمردی وسخاوت بازرگانان ایرانی درمورد اهداء هدایای‌نامبرده ببازار مکاره ایران وامریکا موجب شگفتی بسیاری ازامریکائیها گردیده‌است •

دربین این‌هدایا چندین دستگاه‌بخاری - یخچال‌برقی رادیو - ماشین صورت تراشی - وسایل‌آشپزخانه - اثاث اتومبیل وهمچنین بسته‌های پارچه‌وغیره وجوددارد •

زمین‌در رزاباد (وردآورد)

قطعات‌زمین ساختمانی در رزآباد ازسیصد مترتا ده‌هزارمتر باسند مالکیت آب وبرق موجود وآماده فروش‌است

این‌قطعات‌نزدیك یك بیمارستان‌سیصد تختخوابی وجاده‌اسفالته‌است

به خیابان اسلامبول مغازه‌ه‌و -امیر دان -تلفن شماره ۳۸۷۹۹ مراجعه‌فرمائید آ-۱۶۰۹۳ ۱-۲

فردا اسب‌دوانی است

جمعه‌دهم آبانماه فراموش نشود

بهترین‌سرگرمی، وتفریح برای هر خانواده‌تماشای‌اسب‌دوانی است‌باتماشا وانتخاب‌بهترین اسب‌دونده‌وخریدبلیطهای‌پیش‌بینی‌پایای بر بارد ۱ مدمشروعی از خاتمه‌اسب‌دوانی مراجعت‌خواهیدنمود. آ-۲۳۱۰۶

مسافرت شمارا باهواپیماهای توربوجت وایکانت که مجهز به چهارموتورتوربینی قوی رولزرویس هستند سهل وآسان نموده است

برای‌تهیه‌جا باژانسهای‌مسافربری مجاز باشرکت سهامی‌حمل‌ونقل ایران‌وترکیه ۵۱۲خیابان فردوسی تلفن۴۵۸۱۱و۴۷۲۹۱مراجعه‌فرمائید

آ-۲۴۱۲۸ «کانون‌طوطی»

فقط لامپ فلورسنت سیلوانیااست که

SYLVANIA

از هرلامپ‌دیگر زودتر روشن می‌شود و از هرلامپ دیگر پرنورتر است•

لامپ فلورسنت سیلوانیا اگرباترانسفورماتورواستارتر سیلوانیا روشن شود ۷۵۰۰ساعت ضمانت‌دوام دارد .

لامپ فلورسنت‌سیلوانیا دارای پنج رنك سفید و پنج رنك الوان‌است .

موقع خرید دقت کنیدمارك‌فوق‌روی‌فلورسنت باشدوفلورسنت‌دیگری را باسم فلورسنت سیلوانیاشما نفروشند.

آ-۲۲۶۰۸ ۲-۶

بازهم‌تسهیلات بیشتری برای‌مشتریان‌محترم‌تهران‌پارس

باطلاع مشتریان‌محترم تهران‌پارس میرساندبرای سهولت عمل کلیه قبوض‌مربوط‌بپیدهی اراضی تهران‌پارس‌دربانك‌پارس‌شعبه‌مرکزخیابان‌فردوسی سپرده‌شده.

مراجعین‌میتوانند درتمام‌ساعات اداری غیراز روزهای تعطیل (صبحها ازساعت۸الی۱ونیم‌بعدازظهر وبعدازظهرها ازساعت۴ الی۶ وپنجشنبه ها از ۸الی۱۲ونیم) بادردست‌داشتن قبض‌قبلی‌ودرمقابل پرداخت‌وجه یك‌یاچندقبض خودرا بلافاصله‌دریافت‌دارند.

ضمنا تذکرمیدهد چنانچه‌از موعدقانونی قبض‌بگذرد بانك دیرکرد مطالبه‌ودریافت‌خواهد کرد.

تهران پارس

آ-۱۶۶۳۳ ۳-۳

کارخانجات مهم هلند

که دارای مارکهای جهانی درمحصولات خود میباشند مایلندکه با تجارتخانه های جدی وفعال برای توزیع انحصاری‌واکس های‌معروفشان تماس‌حاصل نمایند،علاقمندان میتوانند تارور۱۳ آبان ماه جاری نماینده کارخانه‌درهتل بادری‌اطاق ۳۶مراجعه نمایند

آ-۱۶۸۳۱ ۲-۲

رفقای لیسانسیه کادر اداری دولت

خواهشمنداست برای تعویض یا دریافت‌کارت عضویت وهرگونه کسب اطلاع هرروز ازساعت ۴٫۵ الی ۷بعدازظهر بمحل جدید دبیرخانه جامعه واقع‌درخیابان غزالی (خیابان‌شمالی‌سفارت‌شوروی) مراجعه‌فرمائید

آ-۲۴۲۵۶ ۱-۲

شب دلکش

روزیکشنبه ۱۲آبان‌بانو دلکش باآواز روح‌پرور خوددر

باشگاه‌مهرگان

فرهنگیان‌رامحظوظ خواهندنمود• همچنین دراین‌شب‌برنامه‌های‌فکاهی جالبی‌اجرا خواهدشد• اعضای‌جامعه لیسانسیه‌های دانشسرای عالی وباشگاه مهرگان‌میتوانند برای‌دریافت‌کارت‌ورودی بدفتر باشگاه مراجعه فرمایند• شروع‌برنامه‌ساعت ۶بعدازظهر نشانی - خیابان‌لاله‌زارنو - کوچه کاخ

تلفن ۳۶۷۸۲ آ-۱۶۹۷۵

عمل‌پلاستیك‌درپای‌فرزندم

که‌بوسیله‌آقای‌دکترحضرتی پزشك‌عالیقدر بانهایت‌درایت‌انجام گردید وبرای‌همیشه اینجانب‌وفرزندم‌را مرهون‌زحمات خودنموده مراتب آن داشت که‌بدینوسیله‌نهایت‌تشکراست‌خودرا ابرازوموفقیت‌دائمی‌این‌پزشك‌نوعدوست راهمواره‌آرزو کنم.

آ-۲۴۱۸۸ **رضا کافی**

جریان کنفرانس آزادی فرهنگ

چند پیام از علما و دانشمندان شرق

جلسات کنفرانس آزادی فرهنگ از ۲۵ تا ۳۱ مهرماه در باشگاه دانشگاه تشکیل یافت و یازده مقاله درباره سه موضوع مختلف در آن جلسات خوانده شد.

سه موضوع مزبور عبارت بود از:

۱ـ ارزش سنن ملی و تکنیک جدید

۲ ـ روابط تمدنی بین‌المللی ایران با خاورمیانه

۳ـ مسائل مربوط به آزادی فرهنگ

در این کنفرانس علاوه بر استادان دانشگاه تهران فضلا و نویسندگان و مدیران جراید ایران نمایندگان فرهنگی هندوستان ـ عراق ـ لبنان ـ مراکش مصر ـ افغانستان و آقای مشاره غریب نماینده کنفرانس در خاورمیانه حضور داشتند.

آخرین جلسه کنفرانس روز سه‌شنبه ۳۰ مهرماه با حضور جمعی از رجال و معاریف و نمایندگان سیاسی خارجی و ارباب جراید در تالار ابن سینا تشکیل گردید در این کنفرانس آقای کیهان معاون دانشگاه تهران بیاناتی ایراد کردند همچنین آقای مشاره غریب طی نطق مبسوطی اظهار داشت که این جلسه اختتامیه نبود بلکه جلسه افتتاحیه بود زیرا کارهای کنفرانس از این به بعد در ایران ادامه می‌یابد

سپس آقای دکتر دوری نماینده عراق خلاصه عملیات کنفرانس را باطلاع حضار رسانید

در باشگاه اطلاعات:

طوری که خوانندگان محترم اطلاع یافتند ساعت یک بعد از ظهر دوشنبه ۲۹ مهر نمایندگان خارجی کنفرانس فرهنگ آزاد و بعضی از استادان دانشگاه بازدید موسسه اطلاعات آمدند و پس از مشاهده دستگاه‌های فنی و اداری نشریات اطلاعات ناهار را در باشگاه صرف نمودند و هر یک از نمایندگان خارجی کنفرانس پیامی توسط این روزنامه‌ها برای ملت ایران فرستادند و اینک خلاصه ترجمه آن پیام‌ها

پیام نماینده مصر ـ سیار خوشوقتم که از فرصت استفاده کرده دوباره بایران آمدم آخرین مرتبه‌ای که من بایران آمدم در سال ۱۹۴۹ بود و اکنون می‌بینم که ایران در ظرف این مدت سیار پیشرفت کرده و عظمت تاریخی قبل از اسلام و بعد از اسلام ایران بتدریج بازمیگردد.

همکاری آقای مسعودی مدیر اطلاعات در کنفرانس آزادی فرهنگ را بفال نیک میگیرم چون آزادی فرهنگ بدون همکاری مطبوعات عملی نخواهد شد بیانات آقای مسعودی در کنفرانس آزادی فرهنگ سیار متین بود و در شخص من اثرات نیکوئی داشت و گمان میکنم تمام همکاران با من هم عقیده‌اند

بازدید مؤسسه اطلاعات و تجهیزات کامل فنی آن موجب مسرت همه ما شد و میتوانیم بگوئیم پیشرفت اطلاعات نمونه ترقی و پیشرفت مادیات و معنویات ایران میباشد

دکتر عیسی خشاب

رئیس موسسه آثار اسلامی قاهره

پیام نماینده مراکش

از شرکت در کنفرانس فرهنگ آزاد سیار مسرورم از استادان دانشگاه تهران و از کلیه رجال و محترمین ایرانی که با نهایت مودت از ما پذیرائی کردند سپاسگزارم کنفرانس آزادی فرهنگ در محیط گرم و صمیمی برگذار شد و شکی نیست که نتایج کنفرانس تهران در پیشرفت صلح و سلام و تعمیم آزادی فرهنگ سیار موثر خواهد بود

دکتر بنائی

پیام نمایندهٔ لبنان

دیدن تهران مرا مسرور نمود و در عین حال از ترقیات و پیشرفت این پایتخت بزرگ در شگفت ماندم بازار های تهران با این همه کالاهای نفیس که نمونه ذوق و ابتکار و نبوغ ایرانی میباشد از مفاخر شرق میانه شمار میآید این قالیچه ها این میناکاری‌ها این نقاشی‌ها این کاشی ها این دست دوزی‌ها منحصر بایران است و در ممالک عربی دیده نمیشود

خیابانها و باغ‌ها و عمارتهای عالی تهران بازیبائی مناظر شمیران و کوه پوشیده از برف انسان را بوجد و شعف میآورد از پذیرائی های گرم مردم تهران شکر گزارم و ایران همیشه مهمان نواز بوده و خواهد بود موضوع کنفرانس آزادی فرهنگ که در آن شرکت داشتم از موضوع های مهم و اساسی میباشد و شرق نزدیک که دارای تمدنی قدیم است البته باین موضوع علاقه‌مند میباشد من بنام یک لبنانی و از طرف مردم لبنان که شیفته آزادی فکر و عقیده است برای این کنفرانس اهمیت زیادی قائل هستم.

خوشبختانه کنفرانس با توفیق کامل جریان یافت و مردان دانشمندی در آن شرکت کردند که از آن جمله استادان دانشگاه تهران فضلاء و نویسندگان و دانشرکت آقای عباس مسعودی مدیر نشریات جالب توجه اطلاعات نیز دلیل بر آن بود که ما فکر آزادی فرهنگ در اینکشور باستانی و میان این ملت نجیب و اصیل بحسن قبول تلقی شده است.

اینک مراتب سپاسگزاری خود را از مهمان نوازی ایرانی که در همه جا شهرت دارد تکرار میکنم.

دکتر علم‌الدین استاد دانشگاه لبنان

پیام آقای بدرالدین طیب‌جی سفیر کبیر هند

کنفرانس آزادی فرهنگ که در تهران تشکیل گردید برای من دارای ارزش خاصی بود چون دو عقیده دیرینه باطنی مرا در برداشت نخست آنکه اصول ارزشهای بشری، جهانی است و دوم اینکه در این جهان صنعتی مدرن باید هر کس مقامی را که در خور اوست اعطاء کرد تا زندگی صرفاً دارای جنبه مکانیکی، اکتسابی و بیهودگی نباشد. ظاهراً امروزه روی مسئله تصادم ارزش های تکنولوژی غربی و فرهنگ باستانی شرق تاکید زیادی میشود.

عدم توافق واقعی بر سر مسئله ارزش بشری، و ارزش ماشین است و این تضاد در جامعی بوجود میآید که ماشین جامعه را تحت تسلط قرار میدهد در حقیقت تصادم واقعی نمیتواند بین شرق و غرب وجود داشته باشد چون ارزشهای بشری جهانی است و فقط طریقه توجیه آن بمقتضای خصوصیات محیط و طرز فکر مردم متنوع است

از آغاز تاریخ تمدن بشری محصول مشترک مجاهدات همه قبایل و طوایف جهان بوده است هر یک از این طوایف و قبایل بمقتضای رشد عمر و احیاء جامعه خود اندکی از آن کاسته و یا بآن افزوده‌اند

من تصور میکنم ملل هوشیار شرق سیار لازمست سنن باستانی خود را در شناسائی ارزشهای جهانی حفظ کنند این ندبد آن علت است که روشهای غرب در شناسائی ارزشها از سنن شرق پست‌تر و پائین‌تر است بلکه معتقدم مردم غرب برای آشنائی با سنن شرق باید در این خطه زندگی کنند یا روستائیان ساده‌دل همنشین شوند و طرز فکر آنان را درک کنند روستائیان شرق فقط از روی غریزه و هوش باطن میتوانند مبارزه ارزشهای بشری را درک کنند

آنهم بشرطیکه ارزشها از طریق سنن ملی آنان، که زائیده تاریخ آب و هوای بومی ایشان میباشد، بنشان عرضه شود چه که احساس درک آنان نیز زائیده همین خصوصیات است.

روشنفکران شرق برای خدمت بجامعه خویش ناچار باید با محیطی که در جامعه ایشان حکمفرما است توافق و همفکری پیدا کنند در غیر اینصورت از جامعه دور میمانند و زندگی فردی میتوانند داشته باشند چنین زندگی که تنها مضر برای همان فرد و مخرب بنیان همان اجتماع است، بلکه سبب دور ماندن آن فرد و آن جامعه از طریق خدمت بتمدن بشری است. تمدن بشری هر روز در اثر کوششهای مشترک عناصر و عوامل مختلف که مولد طوایف بشری در نقاط مختلف جهان است، شکل جدیدی بخود میگیرد.

سیار خرسندم که این عقاید علی ـ الاصول در کنفرانس تهران مورد قبول قرار گرفت و موافقت شد کوششی واقعی برای تحقق اهداف فوق بعمل آید.

پیام نماینده خاورمیانه در کنفرانس آزادی فرهنگ

باید دانست که تار و ابط فرهنگی ملل خاورمیانه با سایر ملل و ممالک دنیا بطور موثر توسعه یابد تغییر محسوسی در زندگانی آنها پدید نمیآید به عقیده من برای انجام این منظور اولاً باید اقداماتی بعمل آید که اهل تحقیق و روشنفکران بتوانند بدون هیچ گونه قید و شرط و خالی از هر گونه تعصب در کشف حقایق تتبع کنند و عقاید و آراء جدیدی که در نتیجه تماس با ممالک آسیائی ـ آفریقائی اروپائی و آمریکائی برای آنان تحصیل میشود در معرض افکار عمومی بگذارند این عقاید و آراء مربوط بعلوم و ادبیات و اقتصاد و سیاست و خلاصه تمام مظاهر زندگانی خواهد بود ماشینیزم غربی در این قسمت نقش مهمی دارد و چنانکه می‌بینیم در حال حاضر میکانیک جدید باشدت هرچه تمامتر با افکار و سنن قدیمی شرقی تصادم پیدا کرده است

این تصادم فقط با ایجاد روابط فرهنگی تعدیل میشود با تقسیم که ملل خاورمیانه برای استفاده کامل از منابع ثروت طبیعی و نیروی انسانی خود باید آنچه را که از ماشینیزم و افکار جدید غربی مناسب محیط خود میدانند برای خود اقتباس کنند.

وقتی که این منظور حاصل شد ایران و سایر ممالک خاورمیانه میتوانند از منافع و فواید فرهنگ غربی کاملاً بهره‌مند شوند و از اقتصادیات و معنویات تمدن غربی استفاده کنند در عین حال ممالک خاورمیانه باید از تجربیات و اطلاعات یکدیگر نیز بطور متقابل استمداد کنند.

هم اکنون در ایران یک کارشناس لبنانی است که از طرف سازمان ملل مشغول مطالعه و تحقیق راجع باوضاع زلزله‌زدگان میباشد و این خود نمونه‌ای از همکاری ملل خاورمیانه است و امید است که این همکاریها محدود و منحصر به یکی دو مورد نگردد و بیش از پیش توسعه یابد.

اینک از فرصت استفاده کرده پیشنهاد میکنم که برای ایجاد روابط فرهنگی میان دانشگاههای خاورمیانه کمیته‌ای در تهران برای منظورهای ذیل تشکیل شود:

۱ـ تحقق و اشتراک مساعی در تنظیم برنامه‌های علمی اقتصادی برای ممالک خاورمیانه.

۲ـ مبادله برنامه استاد و دانشجو در میان ممالک خاورمیانه

برای اجرای این نظریات لازم است

۱ـ در تهران مرکز فرهنگی بین‌المللی تاسیس شود

۲ـ سازمان شایسته‌ای در این مرکز دایر شود که امور مربوطه بعهدهٔ آن سازمان باشد و البته برای این سازمان تهیه محلی مخصوص ضرورت دارد

دکتر نشاره غریب

این بود خلاصه‌ای از پیامها و نظریات نمایندگان خارجی کنفرانس آزادی فرهنگ که توسط روزنامه اطلاعات برای ملت ایران ابلاغ شده است.

جریان مفصل نطق‌ها و خطابه‌ها در مجله اخبار دانشگاه درج شده و ممکن است علاقمندان بآن مراجعه کنند.

قابل توجه مقاطعه کاران ـ کارگاههای فنی و معادن

محصولات کارخانجات ینباخ (اطریشی)ـ

برای انجام کارهای ساختمانی ـ فلزی ـ معدنی ـ آبیاری

کمپرسور هوای فشرده

ظرفیت هوا ۲/۲ متر مکعب در دقیقه

فشار ۷ کیلوگرم بر سانتیمتر مربع

قدرت موتور ۲۰ اسب بخار

دو کمپرسور میتواند بطور موازی کار کند

موتورهای دیزل

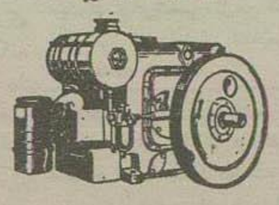

از ۸ تا ۲۰ اسب بخار

یک سیلندر ـ افقی

چهار ضربه

بارکش دیزلی

با کمپرسور هوای فشرده مخصوص کارگاهها

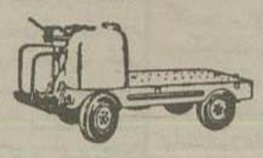

جهت حمل و نقل در داخل کارگاههای ساختمانی ـ کارخانجات و معادن

ظرفیت ۳ تن و قدرت کشش ۲۲ تن.

این ماشین با یک کمپرسور هوای فشرده مجهز و میتوان در صورت لزوم از آن بعنوان یک کمپرسور هوای فشرده استفاده نمود.

مصرف سوخت بسیار جزئی است.

دیزل پمپ ۵ اینچی

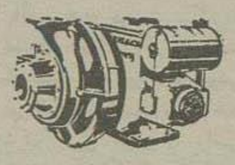

ظرفیت ۳۶ تا ۱۴۴ متر مکعب در دقیقه

ارتفاع ۶ تا ۴۵ متر

قدرت موتور ۱۵ اسب بخار

ماشین جوشکاری

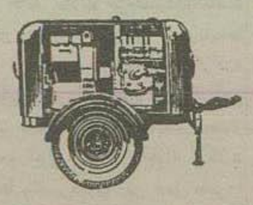

موتور دیزل ینباخ بقدرت ۲۰ اسب بخار ـ دینامو آلین ۳۰۰ آمپر ـ ۳۰ ولت ـ

لوکوموتیو ـ دیزل ژنراتور ـ تا قدرت ۲۰۰ کیلوولت آمپر

کمپرسور هوا با ظرفیت های زیاد

نشانی ـ خیابان سعدی شرکت سهامی صنایع جدید تلفن ۳۷۹۸۷

آگهی تبلیغاتی شماره ۳۷۱۳

۲۴۴۴ـ۱

سومین شماره مجله علمی و فنی حاوی مقالات زیر

۱ـ بحث درباره لغات علمی و فنی — بقلم آقای مهندس ناطق

۲ـ صنعت ذوب مس در ایران — « آقای مهندس دبیریان

۳ـ استهلاک — « آقای مهندس نیازمند

۴ـ فرآورده‌های ناقل از لوله نفت آبادان ـ تهران — از پترولئوم تایمز

۵ـ روش بررسی آماری — بقلم آقای مهندس موجدی

۶ـ برنامه توسعه صنایع عراق — از نشریات خارجی

۷ـ مرقس تاسیس کشور — از گزارش ساندرسون پرتی

۸ـ ذغال سنگ کرمان — « آقای هوپر

۹ـ آبهای زیرزمینی فومنات — « آقای گوتا

۱۰ـ تازه‌های فن ایران

۱۱ـ تازه‌های فنی دنیا

از چاپ خارج شده طالبین میتوانند از کتابخانه‌های ابن‌سینا و کتابخانه دانشگاه خریداری نمایند.

آ ـ ۲۳۶۳۸ — ۱ـ۲

ـ ۲۶ ـ

ـ ... ولی من این «فلیکس» را خوب می‌شناسم! خوب بخاطر سپارید تا پنج سال دیگر فلیکس کافه ای نظیر «رواسولی» را اداره خواهد کرد. خواهید دید!

بعد دستی روی شانه لیلی زد و بمادر او کرد،

ـ بنظر شما بهتر نیست این بچه‌ها بجای اینکه روی سبزه بنشینند و رمانتیسم بگیرند به شهرداری بروند و بخوبی و خوشی با هم ازدواج کنند؟

خانم «هوسو» با تعجب بطرف لیلی برگشت:

ـ تو میروی روی سبزه می‌نشینی؟

«لیلی» و «فلیکس» سرها را بر انداختند.. مدیر کافه با سادگی اسرار آنها را فاش میکرد. نمیدانستند باید از او تشکر کنند یا دست جلوی دهنش بگیرند.

مدیر کافه بدون توجه به نتیجه حرفهای خود، ادامه داد:

ـ البته سبزه قشنگ و شاعرانه است ولی مرطوب هم هست بعد از این مدت طولانی من اگر بجای شما بودم...

اندفعه دیگر کسی نمیتوانست خود را به راه دیگر بزند مادر «لیلی» به تندی از جا برخاست و شوهرش گفت:

ـ بیا برویم اینها برای ما تله‌ای پهن کرده‌اند!

ولی آقای «هوسو» از جا تکان نخورد

خانم «هوسو» با لحن حوصلگی گفت:

ـ به چه فکر میکنی؟

آقای «هوسو» گفت.

ـ فکر میکنم که من خیلی احمق هستم!

مدیر کافه رو به فلیکس و لیلی کرد و با لحن فاتحانه‌ای گفت.

ـ بچه‌ها پاپا ضانت داد،

ـ راست میگوید پاپا؟

پدر لیلی جواب داد:

ـ من چیزی نگفتم فقط گفتم که میل دارم شما را بخوردن یک بطری شراب دعوت کنم

خانم «هوسو» که همچنان سرپا بود گفت:

ـ ارنست، تو صد دفعه بمن گفتی که محال است تسلیم بشوی!

آقای هوسو جواب داد،

ـ چه کنم! من تغییری نکرده‌ام او تغییر کرده است!

فلیکس گفت:

ـ پس من میروم بطری شراب را انتخاب کنم و بیاورم

وقتی وارد زیرزمین شد نگاهی بدور دیف بطریهای مشروب انداخت مثل فرماندهی بود که انبار مهمات خود را بازرسی میکند مدیر کافه گفته بود که تا پنج سال دیگر فلیکس صاحب کافه‌ای نظیر «رواسولی» خواهد شد. احساس میکرد که در راه موفقیت پیش میرود. سینه‌اش مالامال از شادی و شعفی ناگهانی شد.!.

ـ فلیکس!

صدای «لیلی» بود که نه به خود تو زیرزمین میآمد خیلی خوشحال و خوشبخت بنظر میرسید. خود را در آغوش فلیکس انداخت.

ـ عالی‌ترین لحظه‌های عمر مرا طی میکنم!.. مامان گریه میکند، چشمهای پاپا پر از اشک شده است.. و من ترا دوست دارم!

فلیکس گفت:

ـ میخواهی مرا هم بگریه بیندازی!

یکدیگر را بوسیدند. گونه‌های «لیلی» از اشک مرطوب شد.

ـ وقتی فکرش را میکنم!... می‌بینی فلیکس؟... دیگر احتیاجی نیست که پنهانی یکدیگر را ببینیم!

فلیکس گفت:

ـ آنقدرها هم پنهان نمیشدیم ولی باز اینطور بهتر است.

ـ من زن تو میشوم!

ـ زن واقعی!

ـ با هم به شهرداری و کلیسا میرویم! می‌بینی... ما این خوشبختی را از دادگاه جنائی داریم! زنده باد دادگاه جنائی!

ـ از دادگاه جنائی و «الساندنشتاین»...

ـ زنده باد «السا»... فلیکس خوشگلم، بمن قول میدهی که اذیتش نکنی؟

فلیکس، عضو پنجم هیئت منصفه، دوباره قیافه جدی بخود گرفت.

ـ آهای!... خیلی تند میروی!... زنها از اینجور چیزها سر در نمیآورند! آن کار بزندگی ما هیچ ربطی ندارد!

لیلی گفت:

ـ راستی دلت حال این زن بیچاره نمیسوزد؟

فیلکس با لحن محکمی گفت:

ـ موضوع رحم و دلسوزی نیست! من باید بفهمم این زن راست میگوید یا نه.

ـ هیچکس نمی‌تواند توی قلب و مغز او را بخواند... فلیکس بما چه ربطی دارد که چه کرده است؟

ـ اتفاقاً بمن خیلی ربط دارد چون عضو هیئت منصفه هستم.

لیلی خود را لوس کرد:

فلیکس خوشگلم فکر کن! اصلاً هست که تو برای او کاری نکنی در صورتیکه او برای تو اینقدر کار کرده است؟

ـ میدانی ـ من نمی‌توانم تو قولی بدهم... اگر مقصر باشد چطور؟

لیلی حرف او را قطع کرد.

ـ بما چه ربطی دارد! خوب میدانی که نه تو و نه سایرین هیچوقت مطمئن شوید که گناهکار است یا نه!.. پس تبرئه‌اش کن، فلیکس! این عمل تو برای ما خوشبختی میآورد

فصل سیزدهم

«اواریست مالنگره» برای هزارمین بار بخود میگفت که یک کامیون کوچک احتیاج دارد

سالها بود که در فکر خرید یک کامیون بود بارها روی کاغذ قیمت آن را حساب کرده بود ولی موضوع مهم این بود که میل داشت یک کامیون بخرد و کامیون نو ارزان پیدا نمیشد.

پهلوی «پیشون» عضو علی البدل هیئت منصفه در کامیون کوچک او نشسته بود. خود «پیشون» اتومبیل را میرانند. کامیون «پیشون» نو نبود و آثار خستگی در آن نمایان بود با وجود این از دوچرخه تندتر میرفت. «اواریست مالنگره» بعنوان قدردانی نسبت به «پیشون» که سوارش کرده بود حرف میزد که سر او را گرم کرده باشد موضوع صحبتش متهم با نقول خودش «زنکه» بود.

ـ من از اول فکر میکردم که باید یک رفیق داشته باشد! این زنک خیلی چیزها را نمیگوید، آدم بکروئی نیست!.. گذشته از این من نمیدانم این دوا فروش و نقاش چه چیز این زنک را می پسندید... وقتی خوب فکر کنی هیچ چیزی ندارد که چنگی بدل بزند دروغ میگویم!. خواهر دوافروش هم آش دهن سوزی نیست!

اصلاً آدمهای این خانواده همه یک کمی خل هستند!.. آنوقت میآیند برای خاطر اینها مزاحم ما میشوند و تمام کار سیب زمینی کاری ما را تعطیل میکنند ما برای یک لقمه نان باید جان بکنیم و سی و پنج میلیون را آنها بخورند!..

صدای کامیون گوشخراش بود و «مالنگره» ناچار فریاد میزد

سه دفعه حمام در روز!.. واقعاً فکرش را بکنید

بعد خنده‌ای گرد و ادامه داد

ـ واقعاً دوره عجب و غریبی شده است!

روز توی حمام هستند شب هم توی کاباره‌ها آنوقت میآیند میگویند چه مرد گلوش درد میکرده کلکش را کنده‌اند و «قتل علاج قابل بیمار» بما تحویل میدهند خیال میکنند ما بچه هستیم!

دروغ میگویم؟ خدا را شکر که کسی نمیتواند از این قتل علاج قابل بیمار سر ما بیاورد! برای اینکه ما کار میکنیم ما از صبح تا شب توی حمام نمی نشینیم!..

خانه من همین اولی است. همینجا نگهدارید. خیلی ممنونم که زحمت کشیدید.

صاحب کامیون گفت:

ـ زحمتی نبود. آدمهائی مثل ما که گرفتار عدلیه هستند باید گاهی بهم کمک کنند!

«اواریست» پیاده شد و دست دراز کرد.

ـ خداحافظ!.. صبر کنید من دوچرخه‌ام را بیاورم...

بعد پشت کامیون رفت و دوچرخه خود را که کف کامیون گذاشته بود برداشت.

خبرنگاران ما از شهرستانها اطلاع میدهند

اظهار امیدواری میکنند

خبرنگارما از بیجار گزارش میدهد. چندروزقبل آقای مجتبی محجوبی که بریاست فرهنگ کروس منصوب شده است وارد بیجارشدو مشغول کار گردید. اهالی اظهارامیدواری میکنند که آقای محجوبی بوضع آشفته فرهنگ بیجار سروصورتی بخشد.

تامین برق

خبرنگارما ازدرگز مینویسدآقای شهیدی فرماندار درگز باتفاق عده‌ای از روسای ادارات دولتی در بخش «لطف آباد» بازدید نمود چون بخش مزبور فاقد کارخانه برق بود باتوجه آقای فرماندار با آقای رحیم‌زاده یکی از متمکنین بخش لطف آباد قراردادی تنظیم نموده و بامضاء رسانید تا برق این بخش را تامین نماید.

اعلیحضرت ملك فیصل در سفر، مشهد

بطوریکه قبلا استحضار خوانندگان عزیز رسیداعلیحضرت ملك فیصل پادشاه عراق در آخرین روزاقامت خویش در کشورما باهواپیما بقصدزیارت آستان قدس رضوی بمشهدعزیمت فرمودندوپس از سه ساعت توقف درمشهد مجددا بتهران مراجعت نمودند.

درعکس بالا اعلیحضرت ملك فیصل درفرودگاه مشهد هنگامیکه موزیك سلام رسمی دو کشور رامینوازددر جایگاه مخصوص دیده میشوند.

تشکیل کلاسهای مبارزه بابیسوادی

دراین کلاسها افسران ودرجه‌داران تدریس میکنند

بطوریکه خبرنگارماازسنندج گزارش میدهد دراجرای امرمبارزه با بیسوادی اخیرا ازطرف آقای سرهنگ فرخ کیش فرمانده هنك تعلیماتی لشکر کردستان اقدام به‌تشکیل کلاس اکابر جهت تعلیم سربازان بیسواد شده است چندروزقبل آقای حسین طوسی، مدیر کل فرهنك کردستان باتفاق آقایان عبدالعزیز صحافی مشاور فرهنگی وسرگرد قنوعی معاون رکن ۳ درمحل پادگان حضور یافته و از کلاسهای مزبور بازدید بعمل آوردند.

سرهنك فرخ کیش

دراین بازدید طرز تدریس کلاس های اکابر که کلیه آنها ازافسران و درجه‌داران هنك تعلیماتی میباشند مورد توجه قرار گرفت در هریك از کلاسها سئوالاتی ازسربازان دانش آموز شد که بخوبی ازعهدهٔ جواب برآمدند

آقای طوسی ازخدمات آقای سرهنگ فرخ کیش وهمچنین ازافسران ودرجه‌دارانی که دراین کلاسها بتدریس مشغول میباشند اظهارقدردانی نمود و ضمنا برای تشویق سربازان دانش آموزجوائزی نیز بآنها اهداء کرد.

افتتاح کلاس

ششم ادبی

بطوریکه خبرنگارماازدرگز اطلاع میدهد چندروزقبل کلاس ششم ادبی در دبیرستان انوری درگز تشکیل گردید وتعداد بیست وپنجنفر دانش آموزدراین کلاس مشغول تحصیل شدند. چون کلاس مزبورفاقد دبیرلیسانسیه بود باتوجهت آقایان شهیدی فرماندارو روحانی رئیس بهداری عهده‌دارشدند که هفته‌ای شش ساعت دراین کلاس تدریس نمایند.

هیئت بازرسی سازمان برنامه در کردکوی

درامر لوله کشی وتامین برق تسریع میشود

خبرنگارما از کردکوی اطلاع میدهد: چندروز قبل هیئت بازرسان سازمان برنامه بریاست سرلشکر عزیزی وارد کردکوی شدندو بلافاصله درعمارت بخشداری حضور یافتند

آقایان مزبور درخصوص وضع آب وبرق کردکوی ازبخشدار توضیحاتی خواستند باطلاع رسید که شرکت مقاطعه کار «زمنس ایران» برنده مناقصه خرید وصب موتور برق شده است وبرای لوله کشی آب مشروب نیز قرار دادی با سازمان برنامه منعقد شده وقسط اول آن نیزازطرف شهرداری کردکوی بسازمان برنامه پرداخت گردیده است.

اعضاء هیئت بازرسی وعده دادند که برای تسریع درامر لوله کشی آب و تامین برق اقدام نمایدوسپس کردکوی رابقصد بندرشاه ترك نمودند.

کامیونی بعلت سرعت زیاد واژگون شد

دراین حادثه سه نفر بطرز فجیعی جانسپردند

خبرنگار ماازخرم آباد گزارش میدهد: چندروز قبل کامیون شورلت شماره ۲۰۵۷ برانندگی ابراهیم سروری درمحل «تنك فنر» واژگون گردید وسه نفراز سرنشینان آن بعلت شدت جراحات وارده درگذشتند.

بقرار اطلاع اتومبیل مزبوراز خرم آباد بطرف اندیمشك سرعت درحرکت بوده است وبراثر همین سرعت زیاد در «تنك فنر» واژگون میشود.

دونفراز مجروحین بنام علی رحم وفرزندش کرم جان پس از چندلحظه بعلت خونریزی زیاددر گذشتندوبقیه برای معالجه وپانسمان بیمارستان خرم آباد منتقل شدند ولی یکی از مجروحین نیزدر بیمارستان فوت نمود.

راننده کامیون دستگیرشدوباپرونده متشکله بدادسرای خرم آباد تحویل گردیدواینك قضیه ازطرف مامورین تحت تعقیب است.

رئیس بهداری نائین پس ازمعاینه شاگردان دبستان باقران گفت

ازهفتادنفردانش آموز ۶۰ نفر مبتلا بتراخم وکچلی بودند

برای مبارزه باتراخم وکچلی داروی کافی دراختیار نداریم

اکثریت مردم شهر باین امراض مبتلا هستند وباید معالجه همگانی شروع شود

آقای دکتر ارسطو

خبرنگار ماازنائین مینویسد:

چندروزقبل آقای دکتر ارسطو که اخیرا بریاست بهداری نائین منصوب شده است ازآموزشگاههای شهر بازدید نمود ودانش آموزان رامورد معاینه طبی قرارداد.

آقای دکتر ارسطو پس ازمعاینه ۷۰ نفرازدانش آموزان دبستان «باقران» اظهارداشت که متاسفانه ازاین عده ۶۰ نفرمبتلا بامراض تراخم و کچلی بودندو مسلما آن ده نفردیگر که سالم بنظر میرسند براثر مجالست و همنشینی با دوستان همکلاس خود خواه و ناخواه به‌تراخم و کچلی مبتلا میشوند.

آقای دکتر ارسطو اضافه کرد که همین وضع درمدارس دیگر نیز بچشم میخوردولازمست بسرعت مبارزه شدیدی علیه بیماری تراخم و کچلی در آموزشگاهها شروع کردواین امر مستلزم وجود داروی کافی است که متاسفانه بهداری نائین فاقد آنست وازوزارت بهداری تقاضاشده است که نسبت بارسال دارو تسریع نماید ودرضمن انجمن شهر نیزوعده مساعدت داده است.

خبرنگارمادرپایان گزارش خویش اضافه میکند که نه تنها دانش آموزان نائین بامراض کچلی وتراخم مبتلی هستند بلکه اکثریت اهالی شهر نیز بعلت عدم رعایت اصول بهداشتی بابیماری‌های مزبوردست بگریبانند وباید یك معالجه همگانی شروع شود.

به تنهائی قادر بانجام کاری نیستند

تقاضای تشکیل شعبه بانك کشاورزی دارند

خبرنگارماازکبندکاوس اطلاع میدهد: باوجوداینکه این شهرستان از لحاظ داشتن زمینهای حاصلخیز بسیارغنی میباشد وقسمتی ازکارهای کشاورزی آن نیز مکانیزه شده است معهذا عده‌ای از کشاورزان آن ازلحاظ مالی ضعیفند وبتنهائی قدرت افزایش تولید محصولات کشاورزی راندارند وبرای رفع این مضیقه چندروزقبل عده‌ای ازاهالی طی تلگرافی ازپیشگاه اعلیحضرت همایون تقاضا کردند شعبه بانك کشاورزی در کنبدکاوس نیزافتتاح شودتابااستفاده ازکمکهای این بانك بامور کشاورزی خود رونق بخشند.

دونفر سارق دستگیر شدند

خبرنگارماازبهشهر مینویسد: چندروزقبل سارقین کله گوسفند رمضان فرخی یکی ازاهالی بهشهر رابمورد دستبرد قرارداده وچهارراس ازگوسفندان وی راسرقت بردند بلافاصله ازطرف مامورین مربوطه جریان تحت تعقیب قرار گرفت ودرنتیجه دونفر بنام محمدحسن ورمضان رازقی که سابقه سرقت داشتند دستگیرشدندو دربازرسی که ازمنزل آنان بعمل آمد مقداری پشم گوسفند کشف شد. افرادمزبور که سرقت خود اعتراف کرده‌اند درزندان بسرمیبرندوهم اکنون مامورین درتعقیب همدستان آنان میباشند.

ازخضری خبرنگار مادریزد

یادی ازشهر بافندگان

یزد، شهر بافندگان ونساجان ازجنبش و رونق میافتد. صدها تن ازصاحبان حرف که تا دیروزبا بافت پارچه هاو قالیهای زیبا وظریف نام خودو یزدرا بلندآوازه ساخته بودند سوی سایر نقاط مهاجرت میکنند. واکنون یزدیها انتظار دارند که....

گذشته ما مردم یزدرا هنوزشمامیتوانیددرتاروپودظریف قالیهای خوش بافت، دررنگهای دلپذیرپارچه‌های زریفت ودرسایر آثارپرارزش هنری ودستی آن به‌بینیدواگرهمزبادباصطلاح اهل احساسات وهنرباشیداز مشاهده آن لذت ببریدامااحال مافعلاتعریفی ندارد.

نصیب ما ازافتخارات گذشته رنجی است که میبریم و خون دلی است که میخوریم.

همانطور که گفتیم یکی ازصنایع مهم یزدنساجی است که تاهمین چندی پیش یکی ازمنابع مهم عایدی مردم بودورونق کافی داشت وتقریبا اکثراهالی شهر باشغل نساجی روزگارمیگذرانیدندولی اکنون این صنعت مهم باکمال تاسف وتأثرروبتهقرا میرود.

دست استادان بافنده یزدباتاروپود پارچه‌ها ناآشنا شده وبجای بافت آنهمه مصنوعات ظریف وپارچه‌های زیبا ناچارمرای اشتغال بکارهای دیگربه سایر نقاط مهاجرت میکنند.

نه تنها بافندگان ونساجان ازکارخود دست برداشته وبکاردیگر پرداخته‌اند بلکه دراینشهر هرکه بنگری همین دردمبتلااست هرجاقدم بگذاری چنین وضعی حکمفرماست.

به‌بینیم علت این سیرقهقرائی چیست و برای پایان بخشیدن باین وضع چه‌باید کرد؟

شکست کارصنف نساج را بایددرورودی بندوباراجناس مشابه خارجی به کشورجستجو کرد اجناس مشابه که‌ازلحاظ رنگ وبافت بادستگاههای آخرین سیستم بافندگی در کشورهای خارج بافته شده است باپارچه‌های یزدرقابت میکنندونتیجه این میشود که محصول داخلی مادرمقابل محصولات مشابه خارجی، شکست روبرو شود.

برای جلوگیری ازورشکستگی صاحبان صنایع نساجی باید چاره‌ای اندیشید ودرصورت لزوم ورود محصولات مشابه را بکشورممنوع یامقید به شرایط سختی کرد.

یکی دیگر ازمنابع درآمدمردم یزدزمینهای زراعتی آنست که‌درصورت کمترین توجه میتوان ازهرهکتارآن بهترین ومرغوبترین محصولات صیفی وشتوی را برداشت نمودو لازمست برای بالابردن سطح تولیدات کشاورزی ومکانیزه کردن آن، شعبه بانك کشاورزی دراینشهر تاسیس و بدهقانان وام های طویل‌المدت داده‌شودودراینصورت امیدمیرود که شهرتاریخی و کهنسال یزد مجدداً مقام ازدست رفته خودرا دراقتصادیات کشوربدست آورد.

درتاریکی بسر میبرند

کارخانه برق عملا تعطیل شده است

خبرنگارما ازشهر کرد مینویسد: ااینکه چندین سال است ژنراتور مولدبرق درشهر کرد نصب گردیده وبکار افتاده است معهذا میتوان گفت هنوزهم اهالی این منطقه ازروشنائی برق محرومند زیرااولیای کارخانه برق، شهررا بدوقسمت نموده وهرشب برق یکی ازقسمت هاراقطع میکنند وساکنین قسمت دیگررا درتاریکی میگذارند.

اغلب اتفاق میافتد که چندین شب متوالی برق شهرخاموش است ومردم ناچاردرنور چراغهای نفتی وفانوس بسر میبرند. اخیراعملیات اسفالتکاری خیابانها نیزمزید برعلت شده وماکندن خیابانهای شهر کابلهای برق نیزبکلی قطع گردیده وشهردرتاریکی مطلق فرو رفته است. ومعلوم نیست اینوضع تاچه مدت ادامه خواهدداشت.

اهالی ازمسئولین امورتقاضادارند هرچه‌زودتر باینموضوع رسیدگی نموده ونگذارند که هیئت مدیره شرکت برق اینچنین مردم‌را درمضیقه بگذارند.

جشن سیزدهمین سال تاسیس باشگاه نیرو

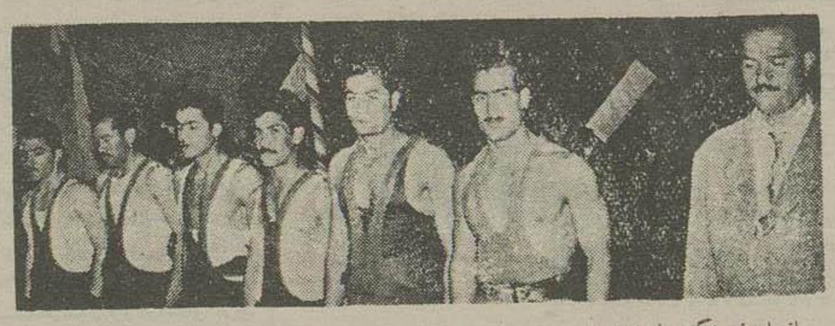

ازساوه خبرنگار مامینویسد:

چندروزقبل بمناسبت سیزدهمین سال تاسیس باشگاه ورزشی نیرو مراسم باشکوهی درمحل باشگاه مزبور برگذارشد دراین مراسم آقای عضدی فرماندارساوه باتفاق رئیس انجمن تربیت بدنی و عده‌ای ازاهالی و علاقمندان بورزش حضورداشتند ابتدا آقای فرماندار بیاناتی پیرامون علاقه شاهنشاه سامور ورزش ایرادنمود وسپس رئیس انجمن تربیت بدنی سخنرانی جالبی درباره خصایص اجتماعی ورزشکاران رابیان داشت آنگاه آقای احمدنوابی مدیرباشگاه نیرو گزارش اقدامات سیزده ساله باشگاه‌را قرائت کرد.

درخاتمه پس ازانجام عملیات جالب توجه ورزشی جوائزقهرمانان هالتر و کشتی باشگاه بوسیله آقای فرماندار توزیع گردید.

درعکس بالاقهرمانان وزنه برداری باشگاه نیروی ساوه در کنارمدیر باشگاه وآقای واعظ تهرانی قهرمان وزنه برداری کشورو سرپرست تیم دیده میشوند.

دانش آموزان را

ازسکونت دراین ساختمان مرطوب معاف دارند

خبرنگارما از کردکوی طی گزارشی مینویسد. وضع دبستان «روشنك» کردکوی که دارای قریب چهارصد نفر دانش آموز میباشداز لحاظ ساختمانی فوق العاده نامطلوبست

اغلب اطاقهای این دبستان رطوبتی است وبااینحال چون دبستان مزبورفاقدمیز ونیمکت کافی است دانش آموزان ناچاررروی زمین مرطوب نشسته ودرس میخوانند

ازقرارمعلوم میزونیمکت این دبستان وسایرموسسات فرهنگی کردکوی باید ازطرف فرهنگ گرگان تامین شودولی متاسفانه فرهنگ گرگان تاکنون برای رفع این مضیقه اقدامی بعمل نیاورده است.

اهالی کردکوی ازوزارت فرهنگ تقاضادارند که وضع مدارس این بخش بزرگ توجه بیشتری مبذول نموده ودانش آموزان راازسکونت دراینگونه ساختمانهای کهنه و مرطوب معاف دارند.

در اندیمشك کتب درسی توزیع نشده

خبرنگارما ازاندیمشك اطلاع میدهد باوجود اینکه قرار بوددر اول رماه سال جاری کتابهای سال اول تاچهارم ابتدائی ازطرف وزارت فرهنگ بطور رایگان بین دانش آموزان توزیع گردد، تاکنون کتب مزبوردر مدارس اندیمشك قراء مجاورتوزیع نشده ودانش آموزان دربلاتکلیفی بسرمی برند.

ماداین ازفروش قندوشکر دولتی خودداری میکنند

ومیگویند قندوشکر دولتی مرطوب است وخریداری ندارد

خبرنگارماازرامسرطی گزارشی مینویسد کار توزیع قندوشکر دولتی دررامسر بوضع نامطلوبی در آمده است عاملین فروش بعنوان اینکه قندو شکر دولتی مرطوبست و خریداری نداردازفروش آن خودداری نموده قند مصرفی خودرا ازکارخانه‌های قند ریزی تهران خریداری وبفروش میرسانید.

اخیرا اداره قندوشکر برای اینکه باعاملین فروش رقابت نموده وازفروش قند آزادجلوگیری نماید باتوافق شهرداری تصمیم گرفته است که ازهر کیلوقند وارداتی دوریال عوارض بگیرد ولی این اقدام نیزتاکنون نتیجه نرسیده وعاملین کمافی السابق ازفروش قندوشکر دولتی خودداری میکنند

ازبخش زرند نقشه برداری میشود

یك اکیپ ازافسران لشکر ۹ زرهی مامور اینکارشدند

خبرنگارمااززاویه زرند گزارش میدهد چندروزاست که یك اکیپ چهل نفری ازافسران قسمت مهندسی لشکر ۹ زرهی تحت فرماندهی آقای سرهنگ مقدم بمنزایه وارد شده ومشغول نقشه برداری می‌باشند بقراراطلاع این اکیپ ازطرف سازمان برنامه مامورند که‌از آثارتاریخی، حمامها، مساجد، مدارس قنوات نقشه برداری نموده وبطور کلی از وضع زندگی اهالی کلیه دهات زرند اطلاعات جامعی کسب نمایند.

بهبودی

بطوریکه قبلا بموجب گزارش خبرنگار رامسر باستحضار خوانندگان عزیز رسیداتومبیلی بایکنفر موتوسیکلت وارد شام حسین صالحی تصادف کرد وبرا شدت مجروح نمود.

اینك خبرنگارما درتعقیب گزارش قبلی خویش اطلاع میدهد که حال مجروح روبهبودی است و راننده نیز برای تعیین تکلیف بدادسرای شهرستان اعزام گردید.

انجمن تربیت بدنی

خبرنگارماازشدرعباس اطلاع میدهد اخیرا براثر مساعی آقای شاه حسینی فرماندار کل، انجمن تربیت بدنی بندر عباس رسماتشکیل وشروع بکارنموده است.

ورزشکاران شهراز تشکیل انجمن حسن استقبال کرده وامیدوارند که انجمن تربیت بدنی بتواندبرای پیشرفت امر ورزش دربندرعباس قدم موثری بردارد

پس ازبازگشت بانگلستان ژنرال «لومسدن» و«کارتون» را بچکرز دعوت کرده واین پیشنهادها را بآنها پیشنهاد کردم که باکمال میل وخوشوقتی قبول کردند.

«لومسدن» یکی ازژنرال‌های معروف ما بود. وازهمان ابتدای جنگ ونخستین برخورد بادشمن شهرت زیادی کسب کرده بودوبزودی توانست اعتمادملك ارتور را بخودجلب نموده وارزش خودرا برای دارابودن عنوان افسر ثابت کرد

وی درسال ۱۹۴۵ کشته شد دراین موقع یك هواپیمای ژاپنی ازدسته هواپیماهای «انتحار» بزره‌دار «یومکزیکو» که مشغول گلوله باران کردن خلیج «لین کابی» حمله برد.

هنگام این حمله ژنرال ملك ارتورودرباسالار «فربزر» ولومسدن فرماند نیروهای بریتانیادرعرشه کشتی بودندواتفاقا ملك ارتور وفربزربرای آنکه بهترتوانندمراقب عملیات باشندبطرف مقابل عرشه کشتی رفتندوتمام آنهائی که‌نزد «لومسدن» باقی‌مانده بودند کشته شدند.

مرگ وی برای کشور ومخصوصا برای خودمن ضایعه بزرگی محسوب میشد.

***

اکنون لازم است باردیگر بموضوع ایتالیا برگردیم. برخلاف آنچه‌ما درابتداء امیدوار بودیم قوای عمده المانی توانستند از تنگه «مسین» عبور کنند

روز ۱۰ اوت ژنرال آنزیهاورفرماندهان ارتشهای خودرا جمع آوری کرده بود تاازبین پیشنهادهای متعددی که‌در باره نبرد ایتالیا تهیه‌شده بودبهترین آن‌هارا انتخاب کند

مهمترین مسئله‌ای که بایستی درنظر گرفته میشد موضوع تقسیم نیروهای آلمانی درنقاط مختلف ایتالیا بود.

از ۱۶ لشکر آلمانی که درایتالیامستقر بودند ۸ لشکر آنهادرشمال تحت فرماندهی رومل، ۲ لشکر نزدیك رم موضع گرفته و۶ لشکر دیگر درجنوب تحت فرماندهی کسلرینگ قرارداشتند. آلمانیها میتوانستند این واحدهای مهم را با ۲۰ لشکردیگر که ازجبهه شوروی برای استراحت بفرانسه اعزام شده‌بودند تقویت نمایند.

ماتامدت مدیدی نمیتوانستیم نیروهای کافی برای مقابله بااین قوای عظیم آماده سازیم ولی مادر دریاوهوا تسلط کامل داشته وابتکار عملیات را دردست گرفته بودیم.

باین ترتیب حمله بایتالیا که افکار همه رابخود مشغول میداشت یکی از اقدامات جسورانه بشمار میرفت.

انتظار میرفت که ما بتوانیم بنادر نایل وتراث را بتصرف درآوریم زیرا میزان قوائی که در این بنادر متمرکز شده‌بودند تقریبا معادل نیروهائی بود که‌مامیخواستیم درحمله باین مناطق بکاربریم. یکی ازهدف اولیه ومهم ما اشغال سریع فرودگاهها بود.

فرودگاههای نزدیك رم هنوز خارج ازدسترس ماقرارداشتند ولی فرودگاه «فوجیا» می توانست برای استفاده هواپیماهای بمب افکن سنگین مورداستفاده قرار گیرد. درحالیکه واحدهای هوائی تاکتیکی ما میخواستند فرودگاههائی در جنوب شبه جزیره ایتالیا در نزدیکی سالرن برای خود بدست آورند.

ژنرال آنزیهاور تصمیم گرفت دراوایل ماه سپتامبر ازتنگه مسین بحمله مبادرت نماید ودرعین حال نیروهای

مقالات و گزارشهای خارجی

بررسی جراید جهان

برکناری ژوکف

* روزنامه‌ویلی تلگراف چاپ‌لندن مینویسد:

تنهامطلبی که‌راجع به«مالینوفسکی» میتوان گفت اینست که‌نامبرده‌درمیان افسران‌بزرگ ارتش‌سرخ ازهمه کمتر برای‌احرازپست وزارت‌دفاع شوروی لیاقت‌دارد.

مردم‌شوروی‌تقریبا مالینوفسکی را نمیشناسند• همکارانش‌اورامردی‌خوش گذران میدانند که بیشتراهل بزم است‌تارزمجویادمدیر نیست.

سوابق نظامی‌خوبی داردولی مانند سایرهمکارانش درخشان نیست درشش سال‌اخیر درشرق اقصی‌سرمیبرد.

وزیردفاع‌جدید اصلاباژوکف قابل مقایسه‌نیست• همین‌موضوع‌باعث شده است که خروشف‌این‌شخص را برای اشغال‌پست‌وزارت دفاع انتخاب کند بطورقطع‌درآینده نیزژوکف هرپستی رااحراز کند برارتش نظارت نخواهد داشت.

*روزنامه منچستر گاردیان‌مینویسد:

پس‌ازمقام وزیردفاع وفرمانده کل نیروهای‌شوروی بدون‌تردیدمهمترین پست‌دردستگاه دولتی شوروی پست خروشف است• اینکه میگویند به ژوکف‌پست‌مهمتری داده‌میشود ،آیا مقصودشان‌اینست که دبیر کل حزب کمونیست‌خواهدشد؟..

*روزنامه‌نیوز کرانیکل مینویسد:

بتدریج‌خروشف رقبای‌خودرا ازمیدان بدرمیکند، مالنکف، بریا ،مولوتف تصفیه شدند، هنوزوضع‌مارشال‌ژوکف روشن‌نیست شاید مغضوب‌باشد،شاید بعدها مقامی‌باوبدهند که فقط‌عنوان داشته‌باشدوحقیقتاً نفوذوقدرتی‌نداشته باشد.

خروشف باسمت دبیر کل حزب کمونیست نه‌فقط‌رقبای خود را ازپا درآورد بلکه‌موسسات دولتی دیگررا نیز که‌با دستگاه‌حزبی رقابت‌داشتند مطیع ومنقادساخت•

خروشف ثابت کرکه‌قدرت مطلق رادرپلیس خفیه‌دستگاه اداری دولت شوروی واکنون‌درارتش‌بدست آورده است•

*روزنامه‌لوموندمینویسد: باردیگر کرملین دنیارا درمقابل‌معمائی‌قرار دادمفهوم تعویض‌مارشال‌ژوکف‌وتعیین مارشال‌مالینوفسکی بجای اوچیست؟و چرا این‌اقدام چندروزقبل‌ازبرپاشدن جشن انقلاب‌لنین‌عمل آمده‌است؟

دراین کشور که‌خودرا دمکراتیک ترین کشور جهان‌میداند ملت‌هرگز ازتصمیمات‌دولت‌اطلاع‌حاصل‌نمیکند فقط‌ملت‌رادرمقابل عمل‌انجام‌شده‌قرار میدهند باید گفت که‌سیاست استالین همچنان دراین کشور ادامه‌داردیعنی اصولااخلاق‌وآداب‌سیاسی‌روسیه‌درتمام ادوارتاریخ‌این کشور چنین سیاستی‌را ایجاب کرده‌است...

باطلاع آقایان پزشکان محترم میرساند
Dicrysticin 400,000u
دیکریس تی‌سین ۴۰۰٫۰۰۰ واحدی اسکویب رسیدو
در تمام‌داروخانه‌هاموجوداست
نماینده انحصاری-شرکت‌سهامی فیروز
خیابان‌سعدی تلفن۲۷۴۹۶-۲۷۴۹۵
آ-۲۴۱۶۶

از نیویورک تایمز — بقلم‌جیمز رستون

خروشف‌دنیای‌غرب‌رابار‌دیگر متحد کرد

مک‌میلان میخواهد یک ستاد مشترک طراحی سیاسی ازمقامات آمریکائی و انگلیسی بوجودآورد

بنظر انگلیسها بین‌منافع امریکا و انگلیس دیگر تفاوتی نیست

لندن- اتحادغرب بحالت‌بدی افتاده است،ولی‌خروشف داردآن‌رابحال‌اول برمیگرداند.

آنچه‌را که‌دالس و سلوین‌لوید قادر نبودندرمورد غرب باخاورمیانه‌انجام دهند.

خروشف بادیپلماسی برزرق‌وبرق خوددارد برایشان مهیامیکند.

اوباجنجال‌تهدید آمیزی که‌درمورد سوریه‌وترکیه‌براه‌انداخته، بافرستادن «اسپوتنیک» خودبفضای اطراف‌زمین بامقایسه‌آدنائر وهیتلر، ملل‌غربی‌را ازچارچوبه محدود ناسیونالیسم‌خود بیرون‌آورده وجریان تجدیدساختمان اتحادآتلانتیک‌را آغازنموده‌است

دالس‌ازمدتها پیش میدانست که منافع‌مبادله اطلاعات علمی بین‌دول غرب‌بسیار بیش‌از مضار آنست. وی میخواست بااصلاح درقانون انرژی اتمی‌موانع مبادله اطلاعات‌را ازمیان بردارد‌ولی تاکنون‌بمشکلات سیاسی زیادی برخورده بود• «اسپوتنیک» خروشف‌اکنون کاررابراوآسان کرده است•

بهمین‌ترتیب مداخله تهدیدآمیز خروشف درخاورمیانه‌وتهدید ترکیه بجنگ‌موشکی‌درلندن‌تاثیرروانشناسی جالب‌توجهی داشته‌است. انگلیسها اکنون تاحدی احساس میکنند که اقدامات‌خروشف درخاورمیانه،عملیات نظامی‌سال گذشته آنهارادرسوئز توجیه میکندواز آنجا که خودرابیشتر برحق میدانند کمتر نسبت بمخالفت آمریکا درآن‌ماجرا ابرازناراحتی میکنند.

دیپلماسی عجیب

باین‌ترتیب، خروشف، مانداستالین طی‌چندهفته نبوغی‌برای ایجادآنچه که‌بیش‌ازهمه‌ازآن میترسدنشان‌داده است•

اوواقعا ازسیاست متحد غرب در خاورمیانه‌هراسانست.ومسلمانمیخواهد مبادله‌اطلاعات اتمی‌بین‌دول غربی‌وتقویت آدنائررا به‌بیند•

ولی‌اکنون همه‌اینهارادرمرحله امکان درآورده‌است،درست‌همچنانکه‌استالین باترساندن غرب موجبات‌یک سیاست نظامی واقتصادی‌رافراهم‌آورد که خود دول‌غربی‌هرگزآن‌رانمیپذیرفتند.

مسئله‌اکنون آنست که‌آیامک‌میلان وآیزنهاور میتوانندازاین‌موقعیت برای آغازیک‌اتحادجدیداستفاده کنندیانه.

آنهاتاحال‌سرگرم بمسائل داخلی‌بوده اندواتحادغرب‌بحال‌خودواگذاشته‌شده است• هم‌اشنگتن‌وهم‌لندن تمام‌توجه خودرا باتحادشه‌روی معطوف کرده‌اند.

وقادرهم نبوده‌اندرسیاست‌های آن اعمال‌نفوذ کنند ،در حالیکه بمسائل جدی‌باتحادآتلانتیک توجه کمی‌شده است•

مک‌میلان‌باآگاهی‌کامل‌ازاین‌مطلب به‌واشنگتن‌رفت. اواین کنفرانس‌را بمنزله نخستین‌ملاقات‌موثر با آیزنهاور ودالس،ازهنگام‌روی‌کارآمدن‌خودتلقی کرد.

اونیزمانندآیزنهاورفقط‌تادوسال‌دیگر میتواندروی‌سمت‌خودحساب کند.

عجیب‌است که لندن‌اکنون تاکید واشنگتن رابرمنافع‌ملی‌آمریکاحسن استقبال‌میکند مقامات‌رسمی‌دراین‌شهر بااین‌امر کاملاموافقت‌دارند،چون‌عقیده آنهاانگلستان آنچه‌را که بایددرماوراء دریاها بازدازدست‌داده‌است‌ومنافع‌ملی آمریکابنظر آنها بامنافع انگلستان چندان‌اختلافی‌ندارد.

بقیه‌درصفحه‌سیزدهم

اکنون
ازپروازهای سریع بی.او.ا.سی
بانگلستان واروپا بهره‌مند شوید

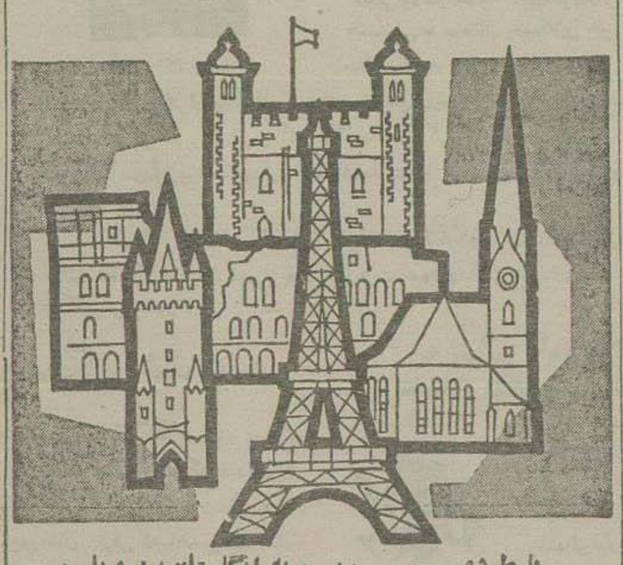

بلیط دوسره سی روزه به انگلستان واروپا ۵

اینک بی.او.ا.سی به شما نرخ تخفیفی فوق‌العاده با بلیط سی‌روزه در درجه جهانگردی برای پرواز از بغداد و بصره به لندن و نقاط‌دیگر اروپا راعرضه میدارد درخواست اطلاعات بیشتری بنمائید

عرضه‌ش تا ۱۱ فروردین ۱۳۳۷ ۵

برای کسب اطلاع و تهیه‌بلیط بشرکت حمل‌ونقل ایران وترکیه ۵۱۳ خیابان فردوسی تلفن ۴۵۸۱۱ و۴۷۲۹۴ ویابسایر آژانس های مسافری مجاز مراجعه فرمائید

BRITISH OVERSEAS AIRWAYS CORPORATION

آ-۲۴۱۳۶

رونوشت آگهی
حصر وراثت

آقای سید کاظم بحیوی وکیل دادگستری ازاین‌دادگاه درخواست گواهی حصروراثت نموده‌و چنین توضیح داده که‌شیرعلی شریعتی‌فرزند قربانعلی درتاریخ ۱۳۲۵ درزنجان اقامتگاه دائمی‌خود بدرود زندگی گفته ورثه آنمرحوم منحصراست‌به حسن‌ومحمد واصغروابوالقاسم وهاشم وخدیجه (اولاد) وبانو جمیله(عیال دائمی) کلهم شریعتی اینک)با انجام تشریفات‌مقدماتی درخواست‌مزبور که سه‌نوبت پی‌درپی ماهی‌یکمرتبه‌آگهی مینماید تاهرکس اعتراضی داردویا وصیتنامه‌ازمتوفی‌نزد اوباشداز تاریخ نشر نخستین‌آگهی ظرف‌سه‌ماه بدادگاه تقدیم‌دارد والا گواهی‌صادر وهروصیت‌نامه جزسری‌ورسمی که بعداز این‌موعد ابراز شود از درجه اعتبار ساقط وبلااثر خواهدبودرئیس‌دادگاه بخش زنجان محمدحسن‌فتوره‌چیلر

نوبت‌سوم۹٫۸٫۳۶ ۳-۳ آ-۱۶۰۳۶

آگهی بانک ساختمانی

بدین‌وسیله باطلاع‌عموم متقاضیان زمین میرساند که معدودی‌قطعات باقیمانده‌اراضی بانک‌ساختمانی که میان‌قطعات تقسیم‌شده‌قبلی‌موجودمانده‌بود روز۲۳٫۷٫۳۶ بین‌عده زیادی که مدتهاقبل پیش‌قسط پرداخته‌بودندقرعه کشی شدوبکسانی که قرعه‌بنام آنهااصابت کرده واگذارخواهدشد بنابراین دیگر حتی یکقطعه‌زمین‌آزاددر اختیاربانک‌نیست وچون بموجب تصمیم‌صاحبان‌سهام واگذاری‌زمین‌درآتیه‌ممنوع‌است‌ازاین‌پس‌کلیه تقاضاهائیکه راجع‌بواگذاری زمین‌چه‌مستقیم وچه‌ازطریق مراجع‌دولتی واصل‌شود بلاجواب مانده وبآنها ترتیب‌اثر داده‌نخواهدشدوزمینهائیکه‌درآینده‌باختیاراین‌بانک بگذارندا‌قدام بساختمان‌خانه شده‌ومراتب‌بموقع‌باطلاع‌متقاضیان‌میرسد .

بانک ساختمانی

آ-۳۴۰۸۲ ۲-۲

آگهی حصر وراثت

آقای احمدعلی محمدی دارای شناسنامه شماره۱۵۰ فرزندمحمدعلی ازاین‌دادگاه درخواست گواهی‌حصر وراثت‌نموده‌وچنین‌توضیح‌داده که‌آقای غلامحسین محمدی درتاریخ ۱۵٫۲٫ ۱۳۳۶ دردهامیرآباد زنجان‌اقامتگاه دائمی‌خود بدرود زندگی گفته ورثه آنمرحوم‌منحصر است‌بیانولیلاق‌محمدی که‌خواهرش‌میباشد وسپس درتاریخ ۲۲ خردادماه۱۳۳۶ بانولیلاق‌محمدی نامبرده‌نیزدردهامیرآبادزنجان‌اقامتگاه دائمی خود فوت‌نموده‌ووراث‌اش‌عبارتند از آقایان‌محمد علی محمدی‌ومرتضی جهانشاهی که پسران نامبرده‌میباشند اینک‌باانجام تشریفات مقدماتی درخواست مزبوراسه نوبت پی‌درپی ماهی‌یکمرتبه‌آگهی میماید‌تاهرکس اعتراض‌دارد وباوصیتنامه ازمتوفی‌نزد اوباشداز نشر نخستین‌آگهی ظرف‌سه‌ماه بدادگاه تقدیم‌دارد والا گواهی‌صادر وهروصیت‌نامه جزسری ورسمی که بعداز اینموعدابرازشودازدرجه اعتبار ساقط‌وبلااثرخواهدشد

رئیس‌دادگاه بخش‌زنجان

محمد حسن فتوره‌چی‌لر

نوبت‌دوم۹٫۸٫۳۶

آ-۲۰۱۹۰ ۲-۳

از مهیار نشات‌خبرنگارما درمصر

ایران‌دعوت‌کنفرانس نفتی‌عرب‌رارد‌کرد

اتحادیه عرب حاضر است برای شرکت ایران در کنفرانس دعوت از بحرین را پس بگیرد

عبدالخالق‌حسونه ،دبیر کل‌اتحادیه عرب‌دریک مصاحبه رادیوئی پشت‌سراو دوتن‌ازاعضای‌هیئت‌های نمایندگی‌عرب‌درملل‌متحدایستاده‌اند

قاهره- قراراست کنفرانس نفتی کشورهای‌عضواتحادیه‌عرب درفوریه ۱۹۵۸ درقاهره‌تشکیل‌شود.

ازکلیه‌ممالک‌عرب وبعضی‌شیخ‌نشین‌های‌خلیج‌فارس وهمچنین‌بحرین‌برای شرکت دراین کنفرانس‌دعوت بعمل آمده‌است وضمناً کشورهای‌ایران و وترونلا نیزنظر باینکه ازمهمترین ممالک نفت‌خیزعالم محسوب میشوند برای‌شرکت در کنفرانس‌مزبوردعوت شده‌اند .

قراریکه‌یک‌مقام‌مطلع دراداره امور اقتصادی ونفت اتحادیه عرب اظهار میداشت برای‌احتراز ازدادن‌هرگونه جنبه سیاسی باین کنفرانس ازدعوت کردن‌آمریکا وشوروی خودداری‌شده است .

کنفرانس‌مزبور مسائل زیررا مورد بحث وبررسی‌قرارخواهدداد :

۱- قوانین نفتی‌در کشورهای عرب وممالک نفت‌خیزجهان.

۲-عملیات‌مربوطه به‌کاوش‌واکتشاف نفت .

۳ - عملیات حفر چاه و استخراج نفت .

٤-طرق‌وراههای‌استفاده‌بهره‌برداری از نفت .

٥- حمل‌وارسال نفت بکشورهای مصرف کننده .

٦- تصفیه نفت .

۷- صنایع مربوطه به‌شیمی‌نفت .

۸- فروش‌نفت وارسال آن‌ببازارهای داخلی وخارجی.

۹-تاثیر صنعت نفت‌درجنبه‌های‌مختلف اجتماعی‌وکارگری.

۱۰ - شئون اقتصادی مربوطه به نفت .

عدم‌شرکت‌ایران

بادرنظر گرفتن‌روش‌ایران‌در قبال مسئله‌بحرین میتوان‌این‌نکته‌راتاکید نمود که دولت‌ایران‌در کنفرانس‌مزبور شرکت‌نخواهد کرد‌وبطوریکه‌یکی‌از کارمندان اتحادیه‌عرب‌اظهار میداشت دولت‌ایران درپاسخ دعوت‌اتحادیه از شرکت‌در کنفرانس‌معذرت خواسته‌و جوابرد داده‌است ولی‌اتحادیه عرب نسبت‌بشرکت ایران‌دراین کنفرانس اهتمام‌وتوجه خاصی ابراز میدارد و مجددادرتعقیب‌یادداشت‌مورخ۱٤ژوئیه خودباردیگر درتاریخ۲۰ اکتبر ضمن یادداشت دیگری دعوت سابق‌خود را تجدید نموده است‌یکی از مقامات صلاحیتدارا‌تحادیه عرب گفت‌چنانچه علت‌امتناع ایران‌ازشرکت کنفرانس نفتی‌ممالک عرب دعوت‌از بحرین‌باشد خواهشمندیم‌تذکر دهید که‌بحرین‌در این کنفرانس‌شرکت نخواهد کردمقام صلاحیتدارمزبور سپس افزود.عقیده من‌شرکت ایران‌در کنفرانس دارای فوایدبیشماری خواهدبودمنجمله

۱- تبلیغات‌موثرودامنه‌داردپیرامون پیشرفتهای ایران‌در صنعت نفت‌وسهم سزائی که‌دربهبود اوضاع کشاورزی‌و اقتصادی‌و اجتماعی آنکشوردارد.

۲ -استفاده از معلومات واطلاعات فنی کشورهای‌شرکت کننده در کنفرانس .

۳-اطلاع‌از پیشرفتهای ممالک‌عرب دراین‌زمینه.

تصمیماتیکه دراین کنفرانس‌اتخاذ خواهدشد جنبه‌توصیه خواهد داشت وباوجودیکه ازدول‌عضواتحادیه عرب فقط‌عربی سعودی -عراق‌ومصر دارای نفت‌هستندولی سایرممالک‌عربی‌اردن لیبی -سودان -سوریه ولبنان‌نیز در کنفرانس‌شرکت خواهند نمود.

آگهی مزایده حضوری‌حراج

مؤسسه واکسن وسرمسازی رازی واقع درحصارک کرج (٤٨ کیلومتری تهران) دودستگاه‌موتور مولد برق‌را از طریق مزایده حضوری (حراج) بفروش میرساند داوطلبان میتوانند همه‌روزه صبح‌وعصر باملاحظه‌موتورها درمحل‌ودریافت برگ‌مشخصات‌مربوطه ازدفتر مرکزی مؤسسه واقع‌دروزارت کشاورزی وبادفترفنی درخودمؤسسه موضعیت موتورهای موردبحث آشنائی کامل‌پیدا نموده درروز ٥ آذرماه در خودمؤسسه درحصارک‌حضور بهمرسانند ودرمزایده شرکت نمایند •

بدیهی‌است هرگونه عوارض‌ومالیات بعهده‌خریدار خواهدبود •

مؤسسه‌رازی - حصارک

آ-۲٤۲٦٤

کم‌اهمیت‌تری درسواحل «کالابار» پیاده‌شوند

این حمله‌بمنزله‌مقدمه اشغال بندرنایپل «عملیات بهمن» محسوب‌میشد که‌قراربوددر آن‌درسیاه‌یکی انگلیسی‌ودیگری آمریکائی‌شرکت کنند.

نیروهای‌مزبورمی‌بایستی‌درسواحل‌خلیج‌سالورن‌پیاده شوند

هواپیماهای‌شکاری که‌مرکز آنهادرجزیره‌سیسیل‌قرارداشت‌نمی‌توانستند بعلت‌دوری‌راه در این عملیات‌ازنیروهای‌متفقین‌پشتیبانی نمایند

نیروهای‌متفقین‌می‌بایستی‌پس‌از پیاده‌شدن‌درساحل‌باحداکثر سرعت‌سوی‌شمال‌پیش‌روند

شورای‌مختلطسران‌ستادارتش بهبرزیدنت‌ومن‌توصیه کردند که این‌طرح رانصوب کنیم‌وتصرف ساردنی‌و کورس‌دردرجه‌دویم اهمیت‌قرارداده‌شودمافورا این نقشه‌راقبول کردیم‌درحقیقت‌این‌همان‌چیزی‌بود که‌من طالب آن بوده‌وپیوسته‌عملی‌شدن‌آنرا خواستاربودم.

در این‌نقشه‌پیش‌بینی‌میشد که‌یک‌لشکر هوائی‌فرودگاههای‌رم‌رااشغال کنند این‌مسئله‌نیز مورد موافقت‌قرار گرفت‌ولی‌درنتیجه اوضاع‌واحوالی که بعداًپیش‌آمدودرموقع خود به‌آن‌اشاره خواهیم کرد این‌تصمیم‌لغوشد.

باین‌ترتیب ماتصمیمهائی گرفته‌بودیم که‌بنظر فوق‌العاده رضایت بخش‌بودولی در اواخر ماه اوت یکی ازافسران ستاد ژنرال‌ایزنهاوردرکبک‌شداخباری که این‌افسر باطلاع‌مارسانید‌بی‌اندازه‌حیرت‌آور بود وی گفت که ازقرارمعلوم دراول‌ماه‌دسامبر ٦لشکرازتنگه‌مسین گذشته‌وبه «کالابار» رفته اند در حالی که‌شش‌لشکر دیگر نیزدرسالورن‌پیاده‌شده‌اند.

۲٦ اوت ۱۹٤۳

از نخست‌وزیر بژنرال‌الکساندر

ژنرال«وتلی» که‌چندروزی اینجا اقامت کرد ازمیزان‌واحدهائی که قراراست درعملیات‌لشکر کشی تنگه‌مسین‌وناپل بکاربرده‌شوندوهمچنین‌تاریخ آغازاین‌عملیات‌راباطلاع‌مارسانید گفته‌های‌وی نگرانی وهیجان شدیدی درمن ایجاد کرده وامیدوارم که‌بتوانید اطمینان‌خاطرمرا فراهم‌آورید •

اگر فرض کنیم که‌عملیات‌پیاده کردن‌نیروماموفقیت‌انجام‌شده‌ودرنبردهائی که‌پس‌ازآن‌درمی گیرد پیروزخواهیم‌شددیگرنمی‌دانم بچه‌علت‌باید بست کم‌دوماه‌ونیم‌دیگربرای‌پیاده کردن نیرودر ایتالیاصبر کنیم‌وبااینکه پس‌ازبدست آوردن یک‌بندروسرپل مستحکمی‌بوسیله‌عملیات«بهمن»تمام‌لشکرهائی‌را که درعملیات ناپل‌شرکت‌خواهند کرد ازراه«کالابار»بسوی‌هدف پیش‌برانیم‌بدون آن که حتی‌قسمتی‌ازآن‌ها رااز‌دریاپیاده کنیم•

۲- بعلاوه‌طرز تمرکز نیروهاطبق‌پیش بینی‌فعلی که‌دراول دسامبر۱۲لشکررا دراختیار ماقرار خواهدداد بنظرمن‌بسیارخطرناک‌است اول آنکه‌ماخواهیم‌توانست دراین‌صورت باتالیائیهای‌مقیم‌رم کمک قابل‌توجهی نموده وباین‌ترتیب بآن‌ها اجازه‌ندهیم که‌علیه‌آلمانیهاواردمعرکه‌شوند واین‌امر باعث میشود که‌باآلمانیها احتمالایک‌دولت«کسلنینک» درایتالیاسر کارآورندویاهرج‌ومرج‌وبی‌نظمی‌دراین کشورواج پیدا کند•

دویم‌اینکه اگر تااول‌دسامبرماقفط‌توانیم۱۲لشکر تمرکز داده ومنحصرآآن‌ها رادرناپل آوریم‌هیچ‌چیزمانع آن نخواهدشد که‌آلمانیها درهمان‌مدت‌نیروهای فوق‌العاده‌مهمتری علیه‌آن‌هاوارد

بانوان و آقایان شیک پوش

لباسهای امسال را مجانی تهیه فرمائید

خواننده عزیز برای شما باور کردنی نیست که بتوانید لباسهای امسال را بطور مجانی تهیه کنید حق هم دارید لیکن اگر مطالب و گراورهای زیر توجه کنید بشما ثابت خواهد شد که علاوه بر اینکه لباس شما مجانی تمام میشود صاحب سرمایه هنگفتی نیز خواهید شد.

مغازه ژوزف لاله‌زار

بایك ابتکار بی‌سابقه توانسته‌است باین آرزو جامه عمل بپوشاند بدین ترتیب که بخریداران پارچه های مردانه وزنانه برای هر قواره یك **بلیط بخت آزمائی سازمان شاهنشاهی برایگان** بخریداران تقدیم میکند.

درهفته گذشته یکمرد خوشبخت که برای خرید دوقواره پارچه بمغازه **ژوزف لاله زار** مراجعه کرد بااخذ دوبلیط مجانی برنده **۲۶۰۰۰ تومان** گردید وخوانندگان گرامی قطعا خبر و عکس آنرا درجرائد پایتخت ملاحظه فرموده‌اند.

آقای **موشی یاشار** که ازخوشحالی دریوست خود نمیگنجید ضمن تعریف ازاجناس منحصربفرد **مغازه ژوزف** اقدام ایشان راهم که باهر قواره پارچه یك بلیط مجانی برایگان بخریداران میدهند شایسته میدانست... بله آقای یاشار حق داشت زیرا علاوه بر آنکه دوقواره پارچه برایشان مجانی تمام شده نزدیك **۲۵۵۰۰ تومان** هم استفاده برده اند.

اینك خوانندگان عزیز مغازه **ژوزف لاله‌زار** راراهنمائی میکنیم اگر از چهارراه لاله‌زار بطرف پائین تشریف بیاورید سینما ایران جنب کاموا فروشی توماجیان یك مغازه پارچه فروشی بسیار شیك بنظر میرسد وطوریکه در گراور زیر هم مشاهده میفرمائید

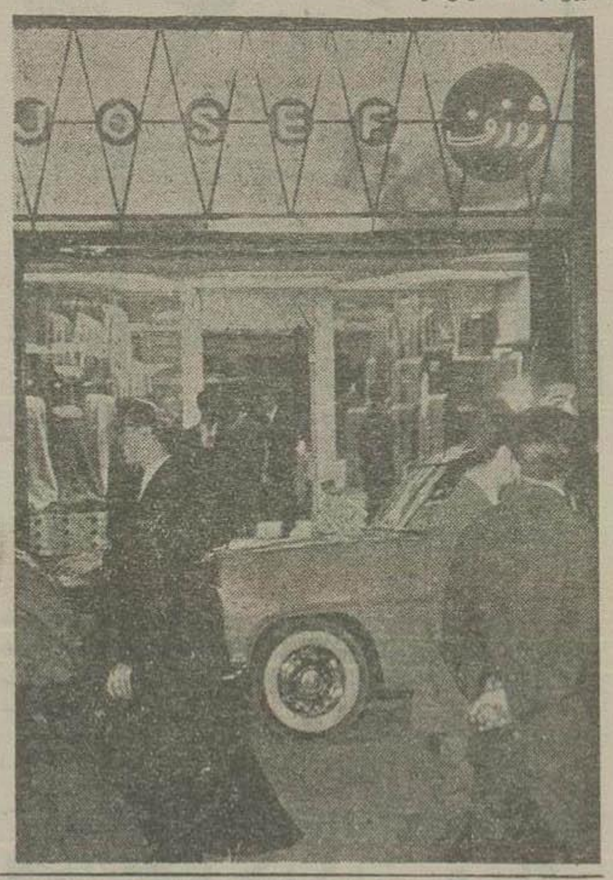

وبترین‌های مغازه ژوزف نظرهر بیننده راجلب میکند. ازفاستونی های انگلیسی مردانه باطرحهای بسیارجالب ومدرن تاپارچه‌های مانتوئی - پالتوئی - کت دامنی ودوپیس زنانه با آخرین طرح **در مغازه ژوزف لاله‌زار** موجوداست.

درداخل مغازه هم بطوریکه در گراور مقابل ملاحظه میشود مشتریان شیك پوش تهران مشغول خرید وملاحظه پارچه‌های **ژوزف** هستند.

مغازه **ژوزف** امسال اقدام بوارد کردن یك نوع پارچه پالتوئی مخصوص برای بانوان نموده که **ژوزفین** نامدارد وبانوان باسلیقه و شیك پوش تهران برای خرید آن مشتاقانه بمغازه ژوزف لاله‌زار مراجعه میکنند وطوریکه درعکس زیر ملاحظه میشود طبق معمول بلیط مجانی خودرا نیز ازژوزف میگیرند

خواننده عزیز اگر مایلید که لباس مجانی تهیه کنید حتما ازمغازه ژوزف لاله‌زار پارچه امسال رانهیه کنید زیرا همانطوریکه در بالا گفته شد از کجا که شانس باشما هم یاری نکند وصاحب ثروتی نشوید این آقایان شیك پوش که دراین

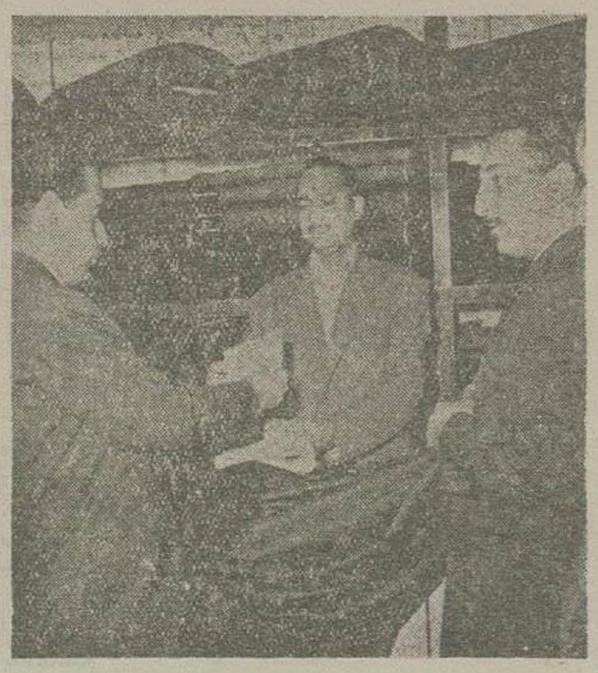

گراور ملاحظه میکنید عقیده داشتند که اگر بلیط بخت آزمائی سازمان شاهنشاهی که بطور رایگان ضمن خرید پارچه ازمغازه **ژوزف** دریافت میکنند درقرعه کشی هفتگی برنده نشود ضرر نکرده‌اند زیرا درقرعه کشی فصلی هم شانس بزرگتری خواهند داشت.

بقول یکی ازمشتریهای مغازه **ژوزف** اگر فرض بلیط مجانی آنها درقرعه کشی هفتگی وفصلی برنده نگردید بازهم ضرر نکرده‌اند زیرا موفق بخرید عالیترین ومرغوبترین فاستونی‌های مردانه انگلیسی وپارچه‌های درجه یك مانتوئی - پالتوئی ودوپیس وکت دامنی زنانه شده‌اند.

خواننده محترم شما هم بیائید مثل این آقا که عکسش را ملاحظه میکنید

ضمن مشاهده وخرید بهترین ومرغوبترین پارچه‌های دنیا که تاکنون در ایران بی سابقه بوده شانس خود را نیز آزمایش کنید

ژوزف لاله‌زار

همیشه وهمه‌وقت آماده برای تقدیم پارچه‌های درجه یك و بلیط رایگان ارسازمان شاهنشاهی است

آ-۲۴۲۵۸ (تبلیغات زهره)

آگهی حصر وراثت

آقای نعمت کاظمی زاده دارای شناسنامه شماره ۲۳۲۶ فرزند کاظم از این دادگاه درخواست گواهی حصر وراثت نموده وچنین توضیح داده که کاظم کاظمی زاده فرزند حبیب در تاریخ سوم فروردین ماه ۱۴۳۶ در زنجان اقامتگاه دائمی خود بدرود زندگی گفته وورثه آن مرحوم منحصر است به نعمت وعزت‌و ولی اله وجبار (پسران) وبانوان صدیقه مقدور وفاطمه (دختران) وبانو رقیه (عیال دائمی) کلهم شهرت کاظمی زاده اینك بانجام تشریفات مقدماتی درخواست مزبور را سه نوبت پی در پی ماهی یکمرتبه آگهی مینماید تاهر کسی اعتراض دارد وباوصیتنامه ازمتوفی نزد او باشد از تاریخ نشر نخستین آگهی ظرف سه ماه بدادگاه تقدیم دارد والا گواهی صادر وهر وصیتنامه جز سری ورسمی که بعد از این موعد ابراز شود از درجه اعتبار ساقط و بلااثر خواهد بود

نوبت دوم ۹ر۸ر۳۶

رئیس دادگاه بخش زنجان (محمد حسن فتوره چیلر)

آ-۲۰۱۸۸ ۲-۳

آمپول نئوهپاتکس اوانس باویتامین ب۲۱ طبیعی-شربت الیگزیر روموالریان اوانس آمپول هپارین اوانس- قرص پورگوئیدس اوانس - پودر تالك مخصوص بچه اوانس شربت پکتوان و مارافوس-آمپول کی‌نوان توسیس لنتوس-آمپول هیس‌تی‌دین اوانس رسید.

۳-۸ آ-۲۰۰۱۰

صاحبان ساختمان

توجه فرمائید اگر موزائیك یامشمع ومارمارت منزل شما کثیف شده هیچ نگران نباشید زیرا مهندسان با کشف مواد شیمیائی که در تحت شماره ۲۱۷۴ در اداره اختراعات ثبت رسیده در مدت چند سال موزائیکهای هزاران خانه را مثل مرمر تمیز وشفاف نموده است اخیرا ماشینهائی از آلمان وارد نموده بستر وبلندی را گرفته وپالیش مینماید ضمنا مواظب باشید گرفتار دوره گرد نشوید که با اسید موزائیك های شمارا از بین میبرند تلفن ۳۳۸۹۳ یا ۳۳۸۵۸

۱-۲ آ-۲۴۰۶۴

آگهی مزایده اجاره یافروش

شرکت ملی نفت ایران بنگاه کشاورزی و دامپروری دارخزینه را که تقریبا درحدود صد کیلومتر ازاهواز درروی اسفالت اهواز-مسجدسلیمان قرار گرفته است ازطریق مزایده برای مدت ده سال باجاره واگذار ویا بطور قطع بفروش میرساند.

داوطلبان میتوانند بامراجعه بمراکز نامبرده زیر شرائط کامل آگهی مزایده را اخذ نمایند:

۱-اداره مرکزی شرکت ملی نفت ایران در تهران
۲-سازمان شرکت ملی نفت ایران در خرمشهر
۳-اداره پیمانکاری شرکت اکتشافات وتولید نفت ایران در اهواز
۴-بنگاه کشاورزی دار خزینه

سازمان شرکت ملی نفت ایران در حوزه قرارداد

۵-۵ آ-۲۲۸۴۲

دکتر جمال الدین نوربخش

متخصص در بهداشت و بیماریهای کودکان

از دانشگاه پاریس

معتادین به الکل- تریاك- مرفین- کوکائین و هروئین را با آخرین متد درمدت کوتاهی بدون هیچگونه عارضه درمان مینماید

نشانی: خیابان شاهرضا چهارراه پهلوی

پذیرائی ۵-۸ بعدازظهر تلفن مطب ۴۵۰۴۰ تلفن منزل ۴۴۷۸۹

از آقای مرتضی نزهت تمنا میشود

به شرکت دیبا مراجعه نمایند

۱-۲ آ-۱۶۷۱۷

بگفته بزرگمهر حکیم

«سحرخیز باش تا کامروا باشی»

موفقیت از آن کسانیست که صبحگاهان با تیغ ناست اصلاح میکنند

NACET Safety Razor Blades

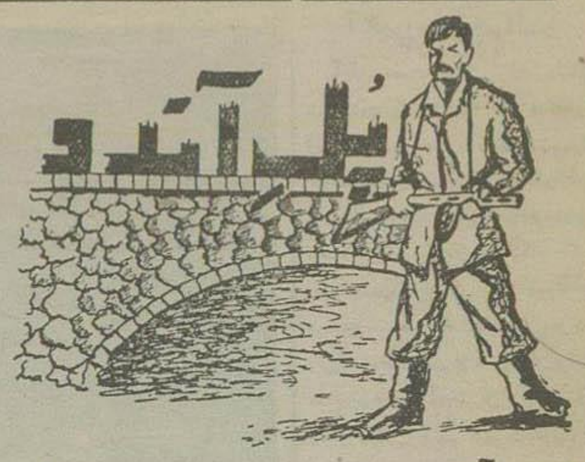

جمیز. آمیچنر

-۸-

اکنون ایستوان بالوك ابن کمونیست صدیق این کسی که از میان دیگران برگزیده شده بود از صمیم قلب بمردم ملحق شده با دروغها و تجاوزات کمونیسم مبارزه میکرد. در جوار ساختمان اداره روزنامه «مردم آزاد» که سرعت تبدیل به ویرانه میشد فروشگاه کمونیستها موسوم به فروشگاه مردم آزاد قرار داشت که بمنظور های تبلیغاتی تاسیس شده بود بعضی از دانشجویان به تلافی از اجناس پنجلی که از این مغازه خریداری کرده بودند شیشه‌های پنجره این مغازه را شکسته و در را از جا کنده و کلیه کالاهای موجود را بخیابان ریختند استوان سایرین ملحق شد و کلیه کتابهائیکه در آنجا بود بوسط خیابان ریخته و یکنفر از رانندگان کامیون مقداری نفت بروی آن توده کتابها پاشیده و سپس شعله آتش از روی آنها برخاد رخت.

مدت پنج ساعت ایستوان بالوك و سایر دانشجویان که همگی شیفته کتاب و مطالعه بودند زحمت کشیدند تا همه کتب تبلیغاتی کمونیستی آن مغازه را سوزاندند.

بعضی اوقات ایستوان از سوزاندن کتابها در خود احساس ناراحتی میکرد ولی در این مواقع در نور سوختن کتابها چشمش بمجسمه استالین میافتاد که در میان کتابها جوی آب افتاده و با حالت آهنینی بمقابل خود خیره شده بود. او آنقدر کتاب توی شعله‌های آتش افکند تا بازوانش بکلی خسته شدند.

در حالیکه او دستی بموهای سیاه نرگس میکشید گفت «اگر این انقلاب بوقوع نپیوسته بودم برای همیشه یك کمونیست با ایمان باقی میماندم و از رژیم طرفداری می‌نمودم ولی هرگز حاضر نبودم که فشارهان آنرا شخصاً تحمل کنم.

سپس او دستش را از روی موهایش برداشته و گفت «هنوز تعجب میکنم که چگونه در آن زد و خورد یکه در خیابانها روی داده بود من هم بسایرین کمك کردم که تانکهای روسی را از کار بیاندازند.»

اگر کسی بگفتهٔ ایستوان گوش کند چنین بنظرش خواهد آمد که روسها فقط بعلت وقوع یك تصادف بدایندانشجوی مورد نظر خود را از دست داده‌اند

ولی در کار یك دانشجوی دیگر تصادف ابدا مدخلیتی نداشت اسم او پیتر زیکتی بود که سن ۲۷ سال و یکی از دانشجویان با فراست خوش قیافه و تر و تمیز بود این دانشجو در عقاید کمونیستی با کمال خونسردی و تأمل مطالعه می کرد و با وجودیکه این رژیم برای او ثروت و قدرت فوق العاده ارزانی داشته بود ولی او بالاخره پی برد که این سبك حکومت محکوم بورشکستگی بود و مجری عملیات خشونت آمیز و جنایتکارانه بر علیه کشور مجارستان میباشد.

زندگی یك چنین جوانی خیلی مورد توجه و مطالعه میباشد، او هر قدر پول میخواست در اختیارش میگذاشتند، اجازه داشت که کتابهای خارجی را مطالعه کند، از وقایع جاری دنیا او را مطلع میکردند و یك منزل تمیز و بزرگی برای زندگی کردن در اختیارش گذاشته بودند.

چون زیکتی یکی از اولین جوانان بود که از یك خانواده روستائی بیرون آمده و استعدادهای فراوانی داشت لذا مسلم بود که تمام این مزایا که اکنون از آنها برخوردار میباشد برای همیشه یعنی تا وقتی که نظر آ.و.او درباره او تغییری نکند در اختیارش خواهند بود.

ولی هنگامی که انقلابی بر علیه کمونیستها روی داد، این جوان یعنی پیتر زیکتی نه فقط با انقلابیون پیوست بلکه رهبری آنرا نیز بعهده گرفت. خیلی مشکل است که چگونگی این تغییرات را شرح و بیان نمود.

پیتر زیکتی خودش اینطور میگوید:

- تصور میکنم از موقعی که من پی بردم که چه تفاوت فاحشی بین آنچه کمونیستها قبل از روی کار آمدن بمردم وعده میکردند و آنچه بعد از روی کار آمدن عملی کردند وجود دارد زمینه تغییر افکار من فراهم شد.

«زیکتی» که یك جوان با حرارتی میباشد، نمونه کامل کمونیست بشمار میرود.

بدبختانه او حتی راجع بسوابق کمونیستی خود از گفتن بعضی متلکها خود - داری نمیکرد. مثلا میگفت:

«من آماری از دروغهائی که بمردم میگفتم تهیه کرده بودم اولا اینکه کارهای ممالك سرمایه‌داری روی پیش آمد است در صورتی که کمونیستها از روی نقشه معینی عمل میکنند. شما شاید تعجب کنید از اینکه ما چه برنامه های بی سر و تهی داشتیم. مثلا ممکن بود بسبب یك تصور بیجای ما یك منطقه دچار گرسنگی شود و اما در مورد نقشه و برنامه باید بگویم که ما ابدا باین چیزها توجهی نداشته و حتی ارقامی را که در دسترس ما بودند مطالعه نمیکردیم.

ثانیا - اینکه رژیم سرمایه‌داری کار گر را خرد میکند در صورتیکه کمونیسم کار گران را بالا میبرد. در صورتیکه من بزودی دریافتم که بدترین چیز در مرام کمونیسم اینستکه شخص کار گر باشد.

حتی سگها بر کار گران مزیت دارند. یگانه چیز یکه باید کار گران می شود یك سلسله وعده‌های بزرگ و توخالی میباشد.

من اغلب بکار گران میگفتم که شما اشخاص مقدس مرام کمونیسم هستید ولی متوجه بودم که فقط مردمانی که نظیر خودم بودند از مزایای خوراك خوب و زندگی خوب بهره‌مند میشوند.

من میتوانم ساعتهای متوالی درباره دروغ پردازی های خود بحث کنم و معمولا خودم با این دروغها میخندیدم.

در این موقع قیافه آرام پیتر زیکتی حالت تندی بخود گرفت و گفت:

ولی یك دروغ دیگر بود که من هرگز نمیتوانم بآن بخندم ما بمردم مجارستان میگفتیم که شما برادران هم خون جمهوری وسیه شوروی هستید و در صورت لزوم با بدیشت بیشت هم داده بر علیه دنیا بجنگیم ولی بعدا معلوم شد که موضوع برادری در بین نیست بلکه رابطه ما با روسها مانند روابط ارباب و زرخرید میباشد.

موقعیکه پیتر زیکتی راجع بطرز تبعید کار گران مجارستانی بداخل روسیه صحبت میکرد دستش چنك میشد. من بقدری از شهادت هائیکه او راجع باعمال روسها در مجارستان میداد تحت تاثیر قرار گرفته و احساس ناراحتی کردم که مجبور شدم راجع بسخنان او مطالعات و تحقیقات بیشتری بعمل آورم و در نتیجه صدها مصاحبه با سایر مردم پی بردم که موضوعات ذیل کاملا صحت دارند.

در مجارستان یك کار گر معمولی هر ماه ۳۳۱ ساعت کار میکند و مزدیکه دریافت میکند معادل ۲۱ دلار امریکائی است در صورتیکه یك دست لباس برای او بقیمت در حدود ۱۹ دلار تمام میشود که تقریبا برابر است با مزد یکماهه او در صورتیکه یك کار گر امریکائی اگر ماهیانه ۳۳۱ ساعت کار کند مجموع مزد معمولی و اضافه کار او معادل ۷۰۰ دلار در ماه خواهد شد

زیکتی گفت: در رژیم کمونیستی یك زوج یعنی یك زن و یك شوهر اگر هر یك روزی ده ساعت کار نکنند نمیتوانند چرخ زندگی خود را مگردانند سطح قیمت اجناس بقدری بالا است که آلمانها نمیتوانند با دستمزد خود چیز قابلی بخرند و من که یکنفر کمونیست بر گزیده بودم اجناس مورد لزوم خود را فقط از مغازه‌های مخصوصی ابتیاع میکردم و در این مغازه‌ها بعضی اوقات تا صدی هفتاد از قیمت اصلی جنس تخفیف قائل میشدند. طبقات کار گر غذای کمتری خورده و لباس کمتری تن میکردند.

مردان بزرگ تاریخ

ناپلئون کبیر

نقلم وینستون چرچیل — ترجمه دکتر ناصرالدین خطیر

-۲-

نلسن مجبور بود برای تهیه خواربار بجزیره «ساردنی» یا سواحل اسپانیا برود هر بار که آب آشامیدنی تمام میشد تمام ناوگان مجبور بود خود را بیکی از نقاط ساحلی جزیره ساردنی برساند و آب گیری کند. از طرف دیگر چون از نظر تعداد کشتی ناوگان انگلستان از ناوگان فرانسه در تولن ضعیف‌تر بود نلسن نمیتوانست بندر را تحت محاصره حقیقی در آورد بهمین جهت آرزوی نلسن این بود که ناوگان فرانسه از بندر خارج گردد و در یك نبرد دریائی آنرا نابود سازد

این نقشه نلسن بود.

نلسن چند کشتی جنگی سبك در حوالی بندر تولن گماشته بود و خود با کشتی‌های جنگی سنگین ناوگان خود در طول سواحل جزیره ساردنی حرکت میکرد.

در ظرف دو سال دو بار ناوگان فرانسه سعی کرد از بندر تولن خارج شود ولی هر دو بار پس از مقابله مختصری با توجه بخطر از قصد خود منصرف شد و به بندر باز گشت.

در ظرف این دو سال نلسن حتی یك روز کشتی خود را ترك نکرد و قدم بروی زمین ننهاد زیرا تمام توجه او مصروف ممانعت از حرکت ناوگان فرانسه بود. نمیدانست این ناوگان قصد دارد بطرف سیسیل و مصر برود یا بسوی اسپانیا و از آن جا بطرف اقیانوس اطلس؟ بهر حال نلسن مجبور بود اینجا یا آنجا جلوی ناوگان فرانسه را بگیرد

***

در قلب نقشه‌ای که با صبر و تأنی و محاسبات دقیق ناپلئون برای درهم شکستن و از پا درانداختن انگلستان طرح کرده بود خود قرار داشت ولی وسیلهٔ اصلی رسیدن باین هدف یعنی نیروی دریائی فرانسه که در دورهٔ انقلاب صدمه فراوان دیده بود ضعیف بود.

پس از انقلاب در اثر آشفتگی اوضاع اقتصادی فرانسه واحدهای نیروی دریائی این کشور بوضع ناهنجاری افتاده بودند و در تمام این مدت حتی یك کشتی جنگی نو از کارخانجات کشتی سازی فرانسه بیرون نیامده بود. از طرف دیگر اکثر افسران ارشد نیروی دریائی زیر گیوتین جان سپرده بودند.

در آن موقع نیروی دریائی فرانسه با آن وضع و افراد بی انضباط خود نمی توانست نقش موثری در حمله و فتح انگلستان بازی کند ولی وزیر نیروی دریائی ناپلئون تمام مساعی خود را بکار برد تا نیروی دریائی فرانسه سر و صورتی بدهد و آنرا برومند سازد.

ناخداهای جوان فرانسوی باردیگر در اقیانوسها تجربیاتی بدست آورده و نامور شده بودند. در ماه مه ۱۸۰۴ ناپلئون فرماندهی ناوگان تولن را بدریاسالار «ویلنوو» که در ناوبردماهری بود واگذار کرد.

دریاسالار فرانسوی از روز اول دریافت که ناوگان تولن فقط می تواند یك نقش دفاعی را ایفا کند مگر آنکه یك شانس و موفقیت استثنائی نصیب او گردد و بتواند یك نقش مهمتری را بعهده گیرد. ناپلئون دوست نداشت نقشه‌هایش معوق بماند بهمین جهت نقشه وسیعی برای فریب دادن جاسوسان انگلیسی که در سراسر کشور فرانسه برای کسب خبر پراکنده شده بودند طرح شد و اسپانیائیز بکمك فرانسه شتافت و ناوگان خود را برای تکمیل طرح فرانسه وارد عمل ساخت.

آ-۲۴۱۷۸

آگهی مناقصه تهیه و نصب باجه‌های چوبی

اداره ساختمان این بانك تهیه و نصب باجه‌های چوبی ساختمان جدید شعبه ژاله که مقدار آن در حدود ۱۲۰ متر مربع میباشد طبق نقشه و مشخصات از طریق مناقصه کتبی واگذار مینماید

داوطلبان شرکت در این مناقصه میتوانند بامراجعه بدفتر اداره ساختمان واقع در خیابان سعدی کوچه ممتاز دریافت و نقشه برگ مشخصات و شرایط مناقصه و یا پیشنهاد خود را دریاکت سر بسته و لاك و مهر شده تا آخر وقت اداری روز ۱۲ر۸ر۳۶ بدفتر اداره ساختمان تسلیم دارند

پیشنهاد دهندگان بایستی قبلا مبلغ ۲۵٫۰۰۰ ریال بعنوان سپرده به حساب شماره ۱۰۰۰۸ نزد شعبه فردوسی تودیع نموده و قبض سپرده آنرا ضمیمه پیشنهاد خود نمایند

پیشنهادهای رسیده در ساعت ۱۰ صبح روز ۱۳ آبانماه ۳۶ در محل اداره ساختمان واقع در خیابان سعدی بازو قرائت خواهد شد حضور پیشنهاد دهندگان در جلسه مناقصه آزاد و بانك در رد و یا قبول یك یا کلیه پیشنهاد مختار است

بانك ملی ایران

آ-۳۳۵۴۶ — ۲-۳

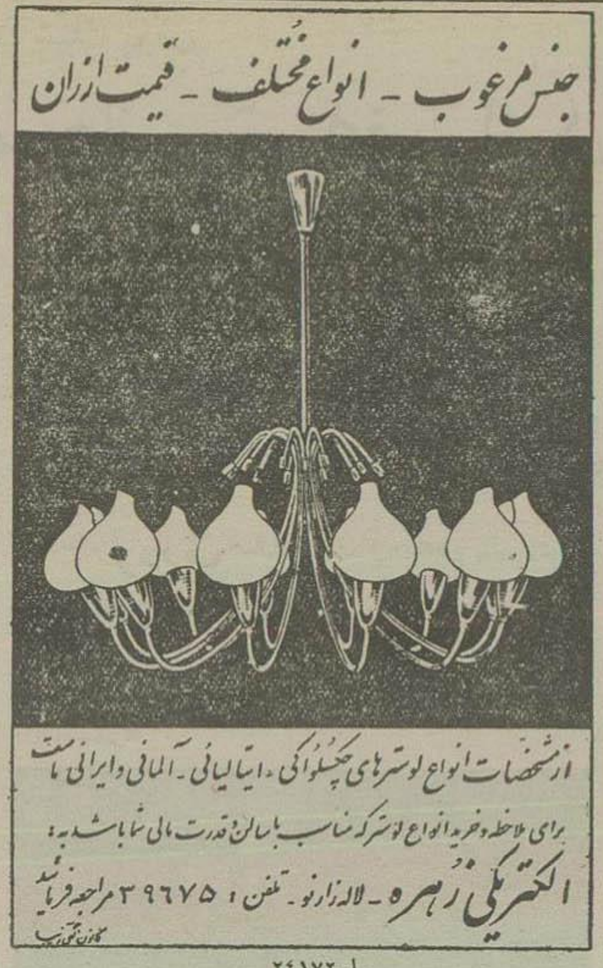

آ-۲۴۱۷۲

مشترکین محترم سازمان آب تهران توجه فرمایند

بطوریکه مشاهده میشود عده از صاحبان منازل و مستغلاتی که در موعد مقرر برای قبول درخواست انشعاب آب مراجعه ننموده‌اند بوسیله لوله لاستیکی از انشعاب آب مستغلات و یا منازل مجاور یا مقابل خود استفاده مینمایند.

سازمان آب تهران بدینوسیله باطلاع مشترکین محترم خود میرساند که چون هر گونه دخل و تصرف و تغییر و تبدیل در شبکه داخلی منازل بدون اطلاع قبلی این سازمان بر خلاف مقررات جاری و اکیدا ممنوع است بمامورین مربوطه دستور داده شده است که بمحض مشاهده استفاده کنندگان آب با لوله‌های لاستیکی که قبلا تحصیل اجازه ننموده‌اند در قطع آب مشترك فورا اقدام نمایند اتصال مجدد آب مشترك موکول بدریافت حق اتصال مجدد و بهای آبی است که من غیر رسم استفاده شده است.

آ-۲۴۱۹۰ — ۱-۲ — سازمان آب تهران

آگهی شهرداری تهران

از عموم ساکنین محترم پایتخت که باتصال انشعاب لوله کشی دیگر نیازی بچاله آب واقع در پیاده‌رو ندارند تقاضا میشود بمنظور همکاری با شهرداری و کمك بآسایش اهالی و جلوگیری از سقوط عابرین بخصوص اطفال هرچه زودتر چاله های مزبور را پر نمایند و اگر انشعاب لوله کشی انجام نشده روی چاله را بپوشانند.

بدیهی است برای بستن راه آب و معافیت از پرداخت آب بهاء باید بهمان ترتیب که قبلا آگهی شده مراتب کتبا بپیرزن مربوطه یا اداره کل درآمد شهرداری اعلام گردد.

آ-۲۴۲۴۰ — از طرف شهردار تهران - عقیلی

آگهی قبول درخواست وام برای خرید خانه

محترما باطلاع عموم ساکنین بخش غرب و شرق تهران میرساند: شعبه غرب و شرق بانك رهنی ایران از روز شنبه هیجدهم آبان ماه بمنظور پرداخت قروض ناشی از خرید خانه طبق معمول همه ساله و مقررات جاری درخواست وام قبول مینماید.

قبولی این درخواستها منحصر بوامهائی است که تا آخر سال ۱۳۳۵ بر اثر خرید خانه استقرار امن شده است. شعبه از قبول وامهائیکه در سال ۱۳۳۶ بر اثر خرید خانه ایجاد شده باشد مطلقا خودداری خواهد نمود.

از ساکنین بخش غرب و شرق تهران تقاضا میشود مادر نظر گرفتن مفاد این آگهی از روز مذکور مراجعه و نوبت خود را با اخذ شماره ترتیب حفظ نمایند.

آ-۲۴۱۹۴ — ۲۱ — بانك رهنی ایران

آ-۲۴۱۸۲

آگهی مناقصه برق شهرستانهای بوشهر و برازجان

سازمان برنامه بمنظور اجرای عملیات عمرانی شهرستانها تهیه و نصب لوازم برق شهرهای زیر را بمناقصه میگذارد:

الف، بوشهر استان ۷ فقط نصب کابلهای زیر زمینی فشار قوی - لوازم سوییچ و ترانسفورماتور.

ب، برازجان - استان ۷ - تهیه مصالح و نصب دو دستگاه مولد دیزل سیستم توزیع هوائی فشار ضعیف و ازدیاد دستگاه نیرو.

۱- داوطلبان شرکت در مناقصه میبایستی برای دریافت اسناد مناقصه به دفتر مؤسسه مهندسین مشاور لیچفیلد واقع در خیابان ویلا - خیابان اراك مراجعه و در مقابل پرداخت مبلغ سه هزار ریال ۳۰۰۰ ریال دفترچه مشخصات فنی و برگ شرایط مناقصه هر دو شهر را دریافت نموده و پس از مطالعه و اطلاع کامل از مشخصات مورد معامله و میزان و مدت تحویل و سایر شرایط فنی و مالی مناقصه پیشنهادات خود را برای هر دو شهر بترتیب زیر تهیه و تسلیم نمایند.

۲- پیشنهاددهندگان میبایستی برای دریافت پروژه های مناقصه تعداد پرونده‌های مورد لزوم را کتبا در روی کاغذ مارك دار تقاضا نمایند مشخصات ۱۰ روز بعد از آگهی موجود خواهد بود.

۳- پیشنهاد دهندگان میبایستی مبلغ پانصد هزار ۵۰۰٫۰۰۰ ریال بعنوان سپرده بحساب شماره ۵۰۲ در بانك اعتبارات صنعتی تودیع و رسید بانکی و یا ضمانتنامه بانکی به نفع حسابداری امور اجتماعی سازمان برنامه بمیزان همان مبلغ که مدت اعتبار آن از سه ماه کمتر نباشد ضمیمه پیشنهادات خود نمایند تا هر گاه برنده مناقصه از پیشنهاد خود عدول نماید سپرده بنفع سازمان برنامه ضبط شود سپرده پیشنهاد دهندگان درجه دوم قبل از انعقاد قرارداد با برنده مناقصه مسترد نخواهد شد.

۴- پیشنهادها بایستی بنوعیکه در برگ شرایط مناقصه قید گردیده تنظیم و در دو پاکت (ا) و (ب) (یا کت ا) مربوط باسناد مناقصه که بمهر و امضای پیشنهاد دهنده رسیده باشد باضمام قبض سپرده و پاکت (ب) مربوط باصل پیشنهاد لاك و مهر شده تا ساعت نه صبح روز دوشنبه ۲۳ دیماه ۱۳۳۶ در مقابل اخذ رسید بدفتر مؤسسه مهندسین مشاور لیچفیلد تسلیم گردد.

۵- پیشنهادهائیکه فاقد سپرده و یا مشروط و مبهم بوده باشد و یا اینکه مطابق با مشخصات و شرایط مناقصه تنظیم نگردیده باشد ترتیب اثر داده نمیشود و قیمتها میبایستی صریح و قطعی تعیین شود.

۶- پیشنهادهای رسیده در ساعت ده ۱۰ صبح همانروز در قسمت امور عمرانی و برق شهرستانها واقع در خیابان دانشکده تحت نظر کمیسیون مربوطه بازو قرائت خواهد شد.

حضور پیشنهاد دهندگان و یا نماینده آنها در جلسه آزاد بوده و کمیسیون مزبور در رد و یا قبول هر یك از پیشنهادات و یا کلیه آنها مختار خواهد بود بدیهی است هر نوع پیشنهاد و یا تغییر و تخفیفی که بعد از ساعت مذکور در بند ۴ برسد ترتیب اثر داده نخواهد شد

آ-۲۳۷۷۲ — ۲-۳ — سازمان برنامه

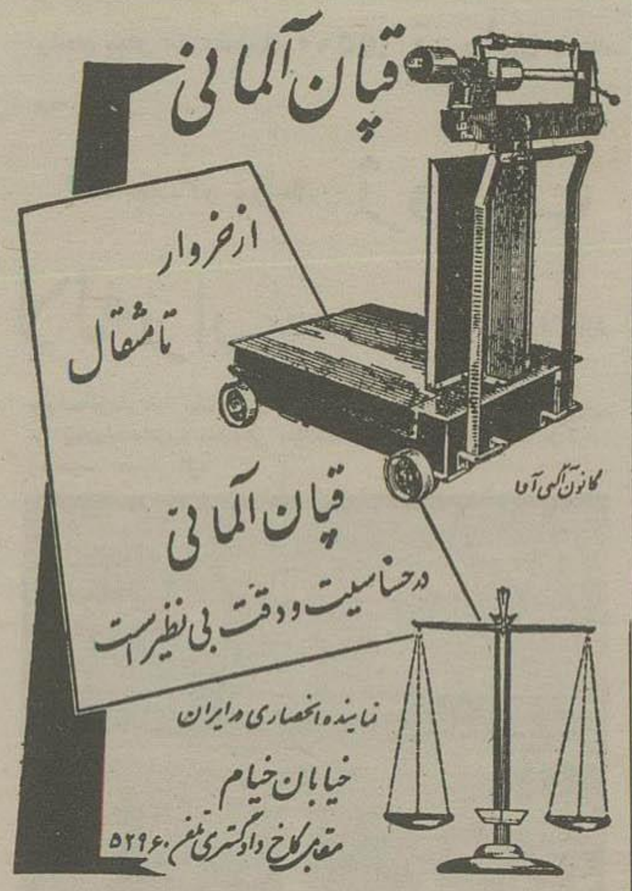

آگهی مناقصه شماره ۱۶ر۳۶

وزارت راه تکمیل عملیات زیرسازی و روسازی و اسفالت راههای تهران - شریف آباد - شهرری و رامین را بمناقصه میگذارد داوطلبان از تاریخ ۳ شنبه هفتم آبان ماه تا آخر وقت اداری روز چهار شنبه پانزدهم آبان ماه ۱۳۳۶ همه روزه باداره کل راه شوسه واقع در خیابان فردوسی مراجعه نموده پس از احراز صلاحیت خود با پرداخت مبلغ پانصد (۵۰۰) ریال اسناد مناقصه را دریافت دارند کمیسیون مناقصه در روز پنجشنبه شانزدهم آبان ماه ۳۶ ساعت ۱۱ صبح تشکیل و نتیجه را تعیین خواهد نمود.

پیشنهادات باید تا ساعت ۱۰٫۵ روز مزبور بدفتر اداره کل راه تسلیم گردد.

آ-۲۴۰۸۴ — ۲-۲ — اداره کل راه

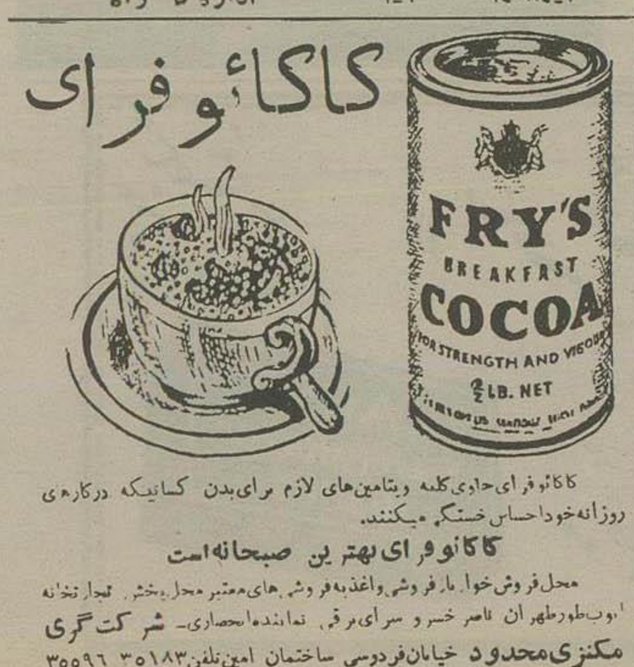

کاکائو فرای حاوی کلسیم و ویتامین‌های لازم برای بدن کسانیکه در کارهای روزانه خود احساس خستگی میکنند.

کاکائو فرای بهترین صبحانه است

محل فروش خواربار فروشی و اغذیه فروشی‌های معتبر محل پخش تجارتخانه ایوب طهرانیان ناصر خسرو سرای برقی نماینده انحصاری - شرکت گری مکنزی محدود خیابان فردوسی ساختمان امین تلفن ۳۵۱۸۳ ۳۵۵۹۶

آ-۲۴۲۳۶

اطلاعات صنعتی و کشاورزی

برای احداث یك کارخانه تصفیه شکر در خوزستان

تقاضای صدمیلیون ریال وام شده است

ازطرف وزارت صنایع‌ومعادن برای‌تامین هزینه‌های ریالی‌طرح‌مربوط بایجاد یك‌کارخانه تصفیه‌شکر ببانك ملی ایران‌توصیه‌شده‌است که‌صدمیلیون ریال ازمحل اضافه اعتبار ارزیابی پشتوانه اسکناس‌برای اینمنظورتخصیص دهند.

وزارت صنایع ومعادن ازلحاظ فنی طرح مزبوررا بررسی نموده و پذیرفته است و پیشنهاد مربوط به پرداخت وام رابیانك ملی ارسال‌نموده است.

در صورتیکه موسسه مربوطه‌شرایط لازم برای دریافت وام را داشته باشد در مقابل اخذ تضمین لازم‌ترتیب پرداخت‌وام داده‌خواهدشد.

دومین کارخانه پرعیار کردن سنك‌روی

بااستفاده ازاضافه اعتبار ارزیابی پشتوانه اسکناس ساخته میشود

بدنبال تأسیس یك‌کارخانه‌تشکیل‌روی درجنوب ازطرف‌یکی دیگراز موسسات‌خصوصی برای‌ایجاددستگاههای‌پرعیار کردن بایکی‌ازموسسات‌خارجی مذاکره‌شروع‌شده‌است.

معادن‌روی‌ایران ازمدتی‌است‌فعالیت چندانی‌نداردوطی‌چندسال اخیر میزان‌تولیدخود راافزایش‌نداده‌اند.

سرمایه‌هائی که درمعادن‌ایران بکاررفته ناچیزاست‌وکافی برای‌ایجاد تأسیسات مورداحتیاج برای‌افزایش‌تولید نیست سنك‌روی‌صادرات زیاددارد ولی بعلت‌خالص‌بودن‌وداشتن‌موادخارجی بقیمت‌های نازل‌دربازارهای‌خارجی عرضه‌میشود، باایجادتأسیسات‌پرعیار کردن‌امکان‌افزایش‌خریدمحصولات‌معدنی ایران‌بیشتر میشود. برای‌احداث‌کارخانه‌مزبوراضافه‌اعتبارارزیابی پشتوانه‌اسکناس استفاده‌خواهدشد.

سفارش‌های دولتی و وضع مبهم کارخانه ها

مدیران کارخانه‌های پشمباف عقیده دارند که اگر سفارش‌ها تقلیل پیدا کند کارخانه‌ها ورشکست میشوند

موضوع عدم سفارش پارچه مورد احتیاج ارتش بکارخانه‌های داخلی‌هم چنان موردتوجه کارخانه‌های نساجی میباشد.

یکی‌ازصاحبان کارخانه‌های‌پشمباف دراین‌خصوص‌بخبرنگارمااظهارداشت: درصورتیکه درسال آینده ارتش از کارخانه‌های پشمباف پارچه‌خریداری نکندتمام کارخانه‌ها بابحران‌روبرو خواهند شدوممکن‌است چندکارخانه فعالیت‌خود راتعطیل کنند.

مصرف‌داخلی کافی‌برای گرداندن کارخانه‌هانیست احتیاجات سازمانهای دولتی‌وارزش‌برای اینکارخانه‌ها حائز اهمیت فراوان میباشدزیرا درسال گذشته دولت‌درحدودهفتصدهزارمتر پارچه ودوبست‌هزارپتو سربازی از کارخانه‌های داخلی‌خریداری کردولی بطوریکه گفته میشود درسال‌جاری میزان سفارش‌دستگاههای دولتی‌و ارتش درحدود۱۵۰هزارمتر خواهد بود.

ازقرارمعلوم ارتش‌پارچه‌ای راکه برای لباس افرادخود ازکارخانه ها خریداری‌میکرد صورت‌لباس‌دوخته‌از محل کمك‌امریکادریافت‌داشته‌وظاهراً احتیاجی‌بپارچه ندارد

ولی‌باید دیدتصویب‌نامه‌هیئت دولت درمورداینکه‌موسسات دولتی‌احتیاجات خودراازکارخانه‌های داخلی‌تهیه کنند شامل احتیاجات‌ارتش‌میباشدیانه؟

اداره‌سررشته‌داری‌ارتش‌تصمیم گرفته فقط‌هفتادهزارمتربجای‌ششصدوچهل هزار متر پارچه‌ازکارخانه‌های‌داخلی‌خریداری مینماید.

درهرصورت کارخانه‌ها درنظر دارند برای حفظ وبقای خودجلوگیری‌از تعطیل‌کارخانه‌هااقدام لازم‌بعمل‌آورند

امسال ۶۵۰ هزار تن چغندر در کارخانه های قند مصرف میشود

محصول کارخانه‌های قند کشور درسال‌جاری از ۹۰ هزار تن قندو شکر تجاوز خواهد کرد

تاکنون‌شش کارخانه‌قندمشغول کارشده‌اند-یك برنامه‌چهارهزار میلیون ریالی طرح شده‌است

روزگذشته بهره‌برداری از ششمین کارخانه‌قند کشورشروع گردیدو باین ترتیب از۱۲کارخانه قندسراسر کشور شش کارخانه‌مشغول‌بهره‌برداری‌شده‌اند وبقیه‌بتدریج‌ظرف‌یکی دوهفته آینده بهره برداری خودرا آغاز خواهند کرد.

بزرگترین کارخانه قند

کارخانجاتی که‌تابحال‌در سال‌جاری بهره‌برداری خودرا شروع کرده‌اند عبارت‌هستنداز کارخانجات‌قند آبکوه مشهدباظرفیت ۶۵۰تن چغندردرروز چناران -۳۵۰تن درروز که ظرفیت این‌دوکارخانه درآینده‌بدوبرابرمیزان فعلی‌افزایش خواهدیافت.

همچنین‌کارخانجات‌قندترمت‌حیدریه با۷۰۰تن-قندقسا۳۵۰تن‌وچناران۴۵۰ تن‌درروزوکارخانه مرودشت باظرفیت هستنداز کار خانجات قند کهریزك باظرفیت۱۵۰تن‌چغندردرروز- کرج‌و شاه‌آبادهر کدام ۴۵۰تن- میاندوآب ۶۵۰تن‌رضائیه۷۰۰تن و کرمان۳۵۰ تن‌درروز.

میزان‌چغندرموردمصرف‌کارخانجات قند کشور در سال‌جاری۶۵۰هزار تن وحدود۵۰هزارتن بیش ازسال گذشته خواهدبود وقندوشکرتولیدی آن‌بیش از۹۰هزارتن‌میباشد.

اولین‌محصول تولیدی

محصول‌تولیدی‌کارخانجات‌قند کشور که‌تاکنون درسال‌جاری بهره‌برداری راشروع کرده‌اند تاهفته گذشته۶۳۳۰ تن‌بوده‌است که تحویل‌انبارها گردیده است.

علاوه براین تصفیه خانه‌قندورامین سالیانه‌حدود۳۰هزارتن شکرسرخ را سرخ‌را تبدیل بقند می‌نمایدجمعا در سال‌جاری۱۲۰هزارتن‌قندوشکر تولید خواهند کرد

برای کمبود مصرف

برای‌رفع کمبودمصرف داخلی‌قندو شکر کشور ازطرف سازمان برنامه طرحی‌شامل دوقسمت برای‌مدت‌شش سال برای توسعه‌وترمیم کارخانجات قندفعلی تهیه‌شده و بموجب‌آن که میزان تولیدتا۱۵۰ هزارتن افزایش خواهدیافت.

علاوه‌براین جهت‌تاسیس‌کارخانجات قندنیشکر در خوزستان وتاسیس کارخانجات‌قندملی‌وسیله سرمایه‌داران داخلی‌نیزاقداماتی‌شده‌است.

۴هزار میلیون ریال اعتبار

برای‌اجرای‌طرحهای مربوط‌بتوسعه ترمیم‌کارخانجات قندو کشورو‌تاسیس کارخانجات‌قند نیشکر درخوزستان‌و توسعه‌کشت چغندر و نیشکر ومکانیزه کردن‌زراعت آن‌ظرف ۶سال آینده چهارهزار میلیون ریال اعتبار مورد نیازاست که۱٫۶۰۰٫۰۰۰ ریال آن‌از طرف سازمان‌برنامه تامین‌شده‌وبقیه قراراست ازدر آمد شرکت سهامی کارخانجات‌قندایران‌تامین‌شود.

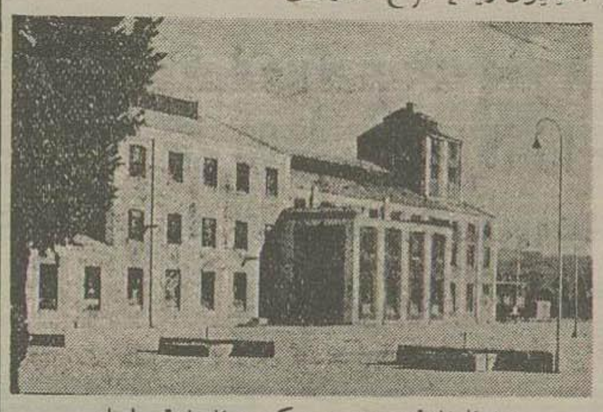

نمای‌کارخانه‌قندمرودشت، بزرگترین کارخانه‌قند ایران

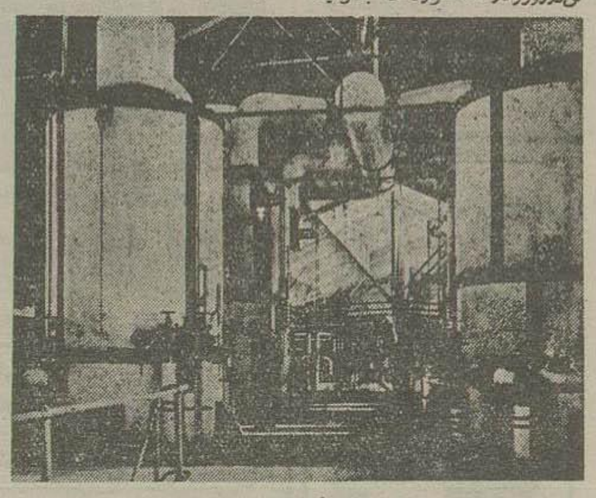

نمای‌داخلی یکی‌ازکارخانه‌های‌قند

۱۰۰۰تن که‌بزرگترین کارخانه قند کشورمیباشدومحصول‌تولیدی‌آن‌بیش ازسایرکارخانجات دیگرمیباشدمشغول کارشده‌اند.

محصول‌سال‌جاری‌قندوشکر

سایر کارخانجات که‌یکی دوهفته آینده شروع بکارمینمایند عبارت تبدیل‌بقندکلوخه می‌نماید.

بطوریکه اظهارشده میزان مصرف قندوشکر کشور که درسال ۱۳۲۰ یکصدهزارتن بودظرف۱۶سال اخیر بسیصدهزارتن افزایش‌یافته‌است.

درصورتیکه کارخانجات قندداخلی باضمام تصفیه‌خانه‌قند ورامین که‌شکر

آگهی مناقصه شماره ۱۲٫۳۶

وزارت‌راه ساختمان پل‌روی رودخانه قره‌قاچ درراه جهرم سمیکان را بمناقصه میگذارد:

داوطلبان ازتاریخ شنبه‌نهم آذرماه ۳۶تاآخروقت روزدوشنبه بیست‌و پنجم (۲۵) آذرماه ۱۳۳۶همه‌روزه باداره کل‌راه واقع‌درخیابان فردوسی مراجعه نموده‌پس‌از احرارصلاحیت خود باپرداخت مبلغ پانصد(۵۰۰)ریال اسنادمناقصه‌را دریافت دارند کمیسیون‌مناقصه درروزسه‌شنبه بیست‌وششم‌آذر ماه۱۳۳۶ ساعت۱۱صبح تشکیل وتتیجه راتعیین‌خواهدنمود

پیشنهادات باید تاساعت ۱۰وتیم صبح روزمزبور بدفتر کل‌راه برسد

اداره کل راه

آ-۲۴۰۸۶ — ۲-۲

معافیت چهار کارخانه از پرداخت حقوق گمرگی

درجلسه اخیر کمیسیون معافیت که باحضور نمایندگان وزارتخانه های گمرکات وانحصارات وصنایع‌ومعادن وبازرگانی دروزارت‌صنایع ومعادن تشکیل گردید باتقاضای‌معافیت‌ماشین آلات صنعتی‌وتولیدی‌کارخانه‌هاشرکت سهامی‌صنعتی‌بهشهر برای وسایل‌روغن کشی- شرکت‌پلاسکو برای ماشین آلات پلاستیك سازی‌شرکت‌سهامی روغن کشی‌پارس برای دستگاههای روغن کشی درتهران‌شرکت‌سهامی‌بزد باف برای‌وسائل ریسندگی‌وبافندگی‌در یزدموافقت‌نمود.

خلاصه اخبار کشاورزی

صدور بذر گندم بافغانستان

بارندگی های شدید خسارات زیادی دراطراف زنجان وارد کرد - بهترین نوع گلابی درطالقان بدست آمد.

صدور بذرگندم بافغانستان

اخیراً۶۳۰۰ کیلو از بهترین نوع گندم‌اصلاح‌شده‌برای‌تکثیر بافغانستان فرستاده‌شده‌است.

این گندم‌ها که۵۰تن ازآن هم در هفته آخر مهرماه درشهرستانهامختلف توزیع شده وبعنوان‌بذر ازآن‌استفاده میشدداز طرف اداره‌زراعت‌اصلاح‌وتکثیر گردیده‌است.

بیماریهای دامی در آذربایجان

وزارت کشاورزی امروزاطلاع‌داد که درنیمه‌دوم‌مهرماه ۴۱۰۲سردام‌مختلف آذربایجانی که به‌بیماریهائی‌مانند تب برفك واکالاکسی وکال و دیفتری مبتلاشده‌بودند از طرف دامپزشکی آذربایجان معالجه‌شدند.

و۲۰۷۹۲ سردام برضد بیماریهای مسری‌دامی مانندشاربن تلقیح‌شده‌اند.

خسارت بکشاورزی

درخرم‌دره زنجان درروزهای ۱۹ تا ۲۷مهرباریدگیهای سیارشدیدی توأم با رعدوبرق آمده وبکشاورزی‌این‌دهکده زیانهای‌زیاد وارد کرده‌است.

انتقال اراضی خالصه

درهفته گذشته‌ازطرف‌بنگاه‌خالصه زمینهای‌مؤسسات دولتی واگذارشده که‌باین شرح‌است ا

انتقال ۲۸۰۰متر ازاراضی خالصه قوچان‌بژاندارمری

و۷۴۰متراز اراضی‌مرند به وزارت فرهنك

ویکصدهزارهکتارازاراضی کویر گرمسار برای تهیه ایستگاه زهکشی باداره مهندسی زارعی‌وانتقال ۳۰۰۰۰متر مربع‌از اراضی قصر شیرین بوزارت فرهنك جهت احداث‌میدان‌ورزش

بهترین گلابی طالقان

اخیرا یکی از کشاورزان‌طالقان‌با احداث‌یك باغ‌میوه‌بهترین‌نوع گلابی راکه‌ممکن است درآن نواحی‌تولید گردیدست آورده‌است:

ازاین‌شخص‌ازطرف وزیر کشاورزی تشویق‌بعمل آمده‌وخواسته‌شده‌استکه نهالهای گلابی‌خودرا توسعه‌داده‌دردسترس سایرین نیزبگذارد

قطع و بسته بندی‌علوفه باماشین

اداره کشاورزی آذربایجان برای آشنا کردن دهبانان‌بفوائد ماشین‌های کشاورزی‌وتشویق آنان بتشکیل‌شرکت های تعاونی اقدام‌بنمایشاتی‌باماشینهای کشاورزی ازجمله قطع وبسته‌بندی علوفه باماشین های مخصوصی نموده است.

هندوانه‌ام یکائی‌وخربوزه ایوانکی

چون بذرهندوانه غلفا کس‌امریکائی دراراضی آبی‌وبذر خربوزه ایوانکی‌در اراضی دیم‌میاندوآب‌نتایج‌بسیارجالبی داده‌لذا بنابتقاضای کشاورزان این ناحیه‌سال‌آینده از بذراین‌دومیوه بحد کافی‌دراختیار آنان‌قرارخواهد گرفت تاکشت‌شده‌وموردواستفاده‌قرارگیرد.

تقاضای‌دامداران‌رضائیه

دامداران رضائیه برای‌اصلاح نژاد گوسفندان مخصوص‌ازلحاظ پشم درخواست تعدادزیادی‌قوچ‌نمودند فعلا هشت‌قوچ «رامبویه» مرینوس برای بارور کردن گوسفندان‌آنجا فرستاده شده‌است که برای‌تامین نظر گوسفند داران ازآن‌هم‌استفاده‌شود.

همچنین در یکماهه شهریور در آذربایجان ۱۶۷راس گوسفند بومی ودورگ‌بوسیله‌قوچهای‌مرینوس که دارای‌پشم‌فوق‌العاده‌خود ونرمی است بارورشده‌اند

کلاس نقشه برداری کشاورزی

کلاس‌نقشه‌برداری برای‌تقسیم‌اراضی مزروعی‌درسالون‌ترویج‌وزارت کشاورزی بوسیله‌آقای‌دکتر اردلان‌معاون‌وزارت کشاورزی‌افتتاح شد.

دراین کلاس‌چهل‌نفر از کارمندان وزارت کشاورزی وبانك‌عمران‌مشغول شده‌اند که‌پس‌ازیك‌دوره۵۵روزه‌باخذ گواهینامه‌هائی‌نائل خواهندشد.

موادی که دراین کلاس آموخته میشودعبارتست ازاصول‌مقدماتی نقشه برداری‌وشناسائی‌لوازم‌کاروتقشه‌برداری بالوازم‌ساده وناتخته سه‌پایه والیدا و همچنین‌تقسیم‌اراضی‌ومحاسبه‌سطوح و مراقبت درحفظ‌لوازم نقشه‌برداری‌آب واندازه گیری آب.

درخت کاری درساحل ارس

امروزاطلاع حاصل شد که بنگاه جنگلها برای‌درختکاری درسواحل‌ارس ۲۰۰۰۰اصله‌نهال ازفتح‌آباد آذربایجان بسواحل‌ارس خواهدفرستاد.

همچنین‌بمنظور ایجادجنگل‌درخت گزدرسیستان دردوهکتار قلمه گزرده خواهدشد ونیم‌هکتار خزانه افرا- اکالیپتوس‌و سرو حمزه ای در باغ کشاورزی زابل‌ایجادخواهدشد.

بازدید از کارخانجات نساجی شمال

صبح‌امروزآقای مهندس‌سبحانی مدیرعامل شرکت‌سهامی‌کارخانجات نساجی سازمان برنامه‌بمنظوربازدیدو رسیدگی‌بوضع‌کارخانجات‌نساجی‌شمال عازم‌مازندران گردید.

وی‌ضمن این‌مسافرت ازعملیات ساختمانی‌کارخانجات جدید نساجی شاهی‌وجهت‌فراهم‌نمون تسهیلات‌بیشتری درامرکارهای ساختمانی بازدید خواهد کرد.

آسفالت

کارخانجات میلارز انگلیس موقتا سه‌نوع کارخانه اسفالت‌را به‌نرخهای بسیارنازل زیردراختیار مقاطعه‌کاران‌محترم‌قرارمیدهد.

کارخانه	پنج تنی	۷۵ هزارتومان
کارخانه	دوازده‌تنی	۱۲۰ هزارتومان
کارخانه	بیست تنی	۲۸۰ هزارتومان

برای‌دریافت مشخصات وکاتالوك‌مراجعه یا مکاتبه فرمائید.

شرکت سهامی تهران اروپ - میدان فردوسی

آ-۲۴۰۹۲ — ۱-۵

دوزندگی تفریح مفیدی است

شما هم با استفاده از نخ های کلید نشان از کار دوزندگی خود لذت بیشتری برید

نخ های برقی توبینو ثابت وبهمه رنگ موجود است

محصولات کارخانجات تیریه وکارتیه برسون فرانسه

عمده فروشی منفاره پیری دلان دوم حاجب الدوله

آ-۲۴۱۳۲

آگهی تجدید مناقصه

سازمان برنامه تهیه‌ونصب‌لوازم‌شبکه‌فشار ضعیف‌برق‌شهرصنعتی کرج را باشرایط زیر بمناقصه‌میگذارد:

۱-داوطلبان بایدبرای‌دریافت‌اسنادمناقصه‌بدفتر موسسه‌مهندسین مشاور فرانسوی(ژیکوف)واقع درتهران خیابان پهلوی‌بین‌چهارراه تخت جمشیدو چهارراه پهلوی‌مراجعه ودرمقابل‌پرداخت ۱۲۰۰ریال،صندوق‌موسسه مذکور اسنادمناقصه‌را دریافت‌وپس ازاطلاع‌کامل‌از میزان‌کارومدت تحویل و سایر شرایط مالی‌وفنی‌پیشنهادخودرا تسلیم نمایند،برای دریافت اسناد مناقصه مقاطعه‌کاران باید تعداد پرونده مورد احتیاج خود را کتبا در روی کاغذ مارك‌داردرخواست نمایند.تقاضا ها تاتاریخ‌شنبه۱۸آبان پذیرفته خواهدشد

۲- پیشنهاددهندگان بایدمبلغ ۱۵۰٫۰۰۰ریال‌بعنوان‌سپرده در بانك اعتبارات‌صنعتی تودیع‌ورسیدبانکی وباضمانتنامه‌بانکی‌بهمان مبلغ که مدت آن کمتراز‌سه‌ماه نباشد ضمیمه‌پیشنهاد خودنمایندتاهرگاه برنده مناقصه از پیشنهاد خودعدول‌نمود سپرده بنفع‌سازمان‌برنامه ضبط گردد

۳-پیشنهاد هائیکه دراسناد مناقصه قید شده تنظیم وتا ساعت ده صبح روز دوشنبه ۱۸آذرماه۱۳۳۶ بدفتر مهندسین مشاور ژیکوف‌دربرابر اخذ رسیدتسلیم گردد. پیشنهادهای مبهم و مشروط وفاقد سپرده و یا پیشنهادهائیکه بعد ازموعد مقرر برسد ویا مربوط بجزئی ازمورد مناقصه باشد ترتیب‌اثر داده‌نمیشود.

۴-پیشنهادهای رسیده درساعت۱۱ صبح همانروز در قسمت آموزش فنی‌وحرفه وروستائی سازمان برنامه‌واقع درخیابان دانشکده‌توسط کمیسیون مربوطه باز وقرائت‌میشود

حضور پیشنهاد دهندگان یانمایندگان‌آنها درجلسه‌مناقصه آزادبوده و کمیسیون‌دررد‌یاقبول یك‌یاکلیه پیشنهادات‌مجازخواهدبود.

۱-۳ — آ-۲۴۳۳۸ — **سازمان برنامه**

آگهی سازمان آب تهران

سازمان‌آب‌تهران تعدادی‌درب لوله‌فولادی ومقداری تخته‌صندوقی و پوشال وتعدادی‌بخاری‌نفتی مالوازم‌آن که درانبارنازی‌آباد واقع در جنوب سیلوی‌تهران‌موجود دارد ازطریق‌مزایده حضوری(حراج) روز۲۵آبانماه۳۶ بفروش میرساند.

آقایانی که‌مایل‌بخرید اشیاء مذکور هستند میتوانند همه‌روزه غیراز ایام‌تعطیل ازساعت۹صبح الی ۱۲در انبارنازی‌آباد برای‌بازدید اشیاء مزبور مراجعه‌نمایند.

بهای‌اجناس‌نقداً ازمزایده دریافت‌خواهدشد.

۱-۲ — آ-۲۴۱۹۲ — **سازمان‌آب تهران**

نماینده انحصاری رادیو لوکسور تهران خیابان نوذر جهبری - سرای محمدی - تلفن ۲۰۱۲۱ - ۲۷۶۶۷

عالیترین بارکش شهری باقدرت بیمانند

مدل - اف - کا - ۱۰۰۰

فورد آلمانی

نمایشگاه فورد آلمانی - خیابان شمیران - تلفن ۳۶۵۵۵

FORD Köln

آ-۲۴۱۷۶

در جهان ورزش

بهترین وزنه‌برداران جهان

درهفته آینده شهر تهران شاهد مسابقات وزنه‌برداری قهرمانی جهانی ۱۹۵۷ خواهد بود. بمناسبت این قهرمانی سالن سرپوشیده «محمدرضاشاه پهلوی» افتتاح خواهد شد ودراین سالن جدید وزنه‌برداران نامی جهانی زورآزمائی خواهند کرد.

بدون تردید مانند قهرمانیهای گذشته رقابت شدیددربین وزنه برداران امریکا- شوروی خواهد بود.

باحتمال قوی تیم ملی وزنه‌برداری شوروی اول وتیم ملی وزنه‌برداری امریکا درجمع امتیاز دوم شناخته خواهند شد. برای مقام سومی وزنه‌بردارن ایرانی نسبت بسایرین دارای شانس بیشتری میباشند.

اگر وزنه‌برداران ماکاملا آماده باشند میتوان امیدوار بود که رکوردهای جدید بدست آورند.

هنوز معلوم نیست که آیا نامجو درخروس وزن ویادرپروزن شرکت خواهند کرد. نامجو درر کورد گیری اخیر درپروزن رکورد ۳۵۲ کیلو را بدست آورد. اگر نامجو درمسابقات قهرمانی درپروزن شرکت کند احتمال دارد که رکورد خروس وزن ایران را که متعلق بخود اوست باردیگر بشکند.

اخیرا یکی ازمجلات ورزشی آلمان «کلاسمان» بهترین وزنه‌برداران جهانرا درهروزن دهنفر انتشار داده است.

بنظر این مجله نفرات اول بهترین تیمهای وزنه‌برداری جهان بدین ترتیب است:

وزن اول: ویتنی امر نکاوزن دوم: میناژوشوروی وزن سوم: بوسچیوشوروی وزن چهارم: کنوامریکا وزن پنجم: کنوامریکا وزن ششم: وروبیوشوروی وزن هفتم: آندرسن امریکا

در کلاسمان مجله آلمانی از ۷۰ نفر وزنه بردار معروف جهان ۴۷ نفر از شوروی و ۱۶ نفر از آمریکا است بقیه هفت نفر وزنه بردارهم متعلق بکشور های ایران- کرمایتالیا- مصر- آرژانتین- کانادا وفرانسه میباشد.

بنظر کارشناس مجله آلمانی نامجو قهرمان ایران درخروس وزن نفر دوم جهان خواهد شد.

مجله مزبور مینویسد: درتقسیم بندی انفرادی آمریکائیها درچهار وزن و شورویها درسه وزن قهرمان درجه یك دارند، ازطرف دیگر شورویها در وزن های سبك و آمریکائیها دروزنهای سنگین موفقیت نشان میدهند. البته نباید فراموش کرد که پل آندرسن وزنه بردار سنگین وزن آمریکائی که رکوردمن جهان نیز میباشد، ازجرکه آماتوریسم خارج وورزشکارحرفه‌ای شناخته شده است ودر نتیجه شرکت آندرسن در مسابقات قهرمانی جهان تهران مجوز قانونی ندارد.

با اینکه کارشناس مجله آلمانی درمیان ۷۰ نفر وزنه بردار معروف جهان از ایران فقط اسم نامجورا قید کرده است مع الوصف کلاسمان و رکوردهای منتشر شده آن مجله نشان میدهد که تهیه کنندگان کلاسمان مزبور درکارخود کاملا وارد نبوده اند و درضمن ازوضع وزنه‌برداری ایران نیز اطلاع صحیحی ندارند زیرا رکوردهای چند وزنه بردار ایرانی خوبی ثابت میکند که آنها نیز میتوانند در کلاسمان عمومی دروزنهای خود درمیان ده نفر از بهترین وزنه‌برداران جهان قرار گیرند.

تیم وزنه‌برداری پاکستان بزودی وارد تهران میشود تا درمسابقات بین‌المللی شرکت نماید

تیم قهرمانی وزنه‌برداری پاکستان درتاریخ دوازدهم آبانماه جاری با هواپیمای شرکت هواپیمائی ایران وارد زاهدان خواهد شد

تیم مزبور درتاریخ یازدهم آبانماه بتهران وارد میشود تا بدعوت انجمن تربیت بدنی ایران درمسابقات قهرمانی بین‌المللی وزنه‌برداری شرکت جوید

وضع بکس حرفه‌ای دراروپا

ترتیب دهندگان مسابقات بکس حرفه‌ای اروپا از «آنفلوآترا» سخت شکست خوردند ودرنتیجه مجبورشدند که برروی تابلوهای مسابقات جمله «بمناسبت ناخوشی آنفلوآترا مسابقات انجام نخواهد گرفت» را بنویسند.

البته بدین ترتیب فصل بکس اروپا نیز سپری شده ودیگر احتمال نمیرود که «ترتیب دهندگان» عجالتاً درفکر ترتیب مسابقات جدیدی باشند.

یکی از نویسندگان فرانسوی وضع قهرمانان بکس اروپارا ازاین قرار تشریح کرده است:

مگس وزن

قهرمان این وزن مارتین اسپانیائی است. این قهرمان ازعنوان خود درمقابل پولازونا فرانسوی دفاع خواهد کرد ولی تاریخ مسابقه هنوز معلوم نیست.

خروس وزن

فعلا این وزن بدون صاحب میباشد داکاوسکارپونی ایتالیائی درماه آینده مسابقه خواهند داد وبدین ترتیب عنوان قهرمانی اروپا درایتالیا خواهد ماند.

پروزن

شریف حالیمی فرانسوی برای کسب عنوان قهرمانی باسینیرس بلژیکی روبرو خواهد شد ولی احتمال دارد که حالیمی به آمریکا برود ومسابقه او با بلژیکی صورت نگیرد ودرنتیجه قهرمان پروزن اروپا مجهول بماند.

سبك وزن

قهرمان اروپا دولیولو ایتالیائی درآینده نزدیکی بافلیکس فرانسوی مسابقه خواهد داد.

وزن میان سبك

امیلیو مارکونی که دراین وزن قهرمان اروپا است مجبور است قبل از تاریخ ۳۰ دسامبر درمقابل پتر واترمان عنوان خود را حفظ نماید.

میان وزن

چارلز هوفر فرانسوی قهرمان اروپا برای عنوان قهرمانی در ۲۶ نوامبر در میلان با مازنك ایتالیائی مسابقه خواهد داد.

وزن میان سنگین

کالزاوارا ایتالیائی قهرمان اروپاست «مجمع بکس اروپا» اسم اردارد که کالزاوارا یکی ازبکسورهای گرهارد آلمان، توربین انگلیس مسابقه دهد ولی تاریخ مسابقه هنوز معلوم نیست.

سنگین وزن

یوهانسن سوئدی قهرمان سنگین وزن اروپا است طبق تصمیم مجمع بکس اروپا یوهانسن دربیستم نوامبر باارسکین انگلیسی برای عنوان قهرمانی روبرو خواهد شد

فعالیت واحد سینما سیار وزارت کار

آقای سیلم داوری سرپرست سینماسیار وزارت کار در گزارشی که باداره انتشارات وزارت کار ارسال داشته چگونگی فعالیت واحد سینماسیار را که در ۱۷ شهرستان نمایش فیلمهای آموزشی جهت کارگران، کشاورزان ودانش آموزان نمایش داده‌اند شرح میدهد. دراین گزارش اشاره شده است قریب ۸۰ هزار نفر ازکارگران و کشاورزان شهرستانهای کاشان- تراق- مسجد- دلیجان- محلات گلپایگان- خوانسار- خمین- اراك- ملایر- بروجرد- خرم آباد- اسدآباد همدان ازاین واحد سینماسیار استقبال بعمل آوردند.

بزودی آسایشگاه جدید کارگران افتتاح میشود

آسایشگاه مسلولین سرخه حصار که ازچندی قبل برطبق تصمیم سازمان بیمه‌های اجتماعی دارای بنای جدیدی شده برای استفاده کامل آماده گردیده است بطوریکه ازسازمان بیمه‌های اجتماعی اطلاع میدهند قرار است بزودی از ساختمان جدید برای بستری نمودن کارگرانی که مبتلا به بیماری سل میباشند استفاده نمایند افتتاح ساختمان آسایشگاه جدید طی مراسمی بعمل خواهد آمد.

عزیمت سینما سیار بشهرستانهای شمالی، جنوبی وغربی

صبح امروز چهار واحد سینماسیار برای نمایش فیلمهای آموزشی بشهرستان های شمالی وجنوبی و غربی عزیمت نمود.

مدت ماموریت این واحدها یکماه خواهد بود

اطلاعات کارگری

انتخابات نمایندگان کارگران معشور انجام گرفت

بقرار اطلاع واصله ازمعشور مراسم انتخابات نماینده دستجات مختلف کارگران انجام گردید.

دراین انتخابات مزبور کلیه دستجات باعلاقمندی زیاد شرکت نموده وکاندیداهای خودرا تقویت می‌نمودند.

درپایان مراسم مزبور

آقای حسن خان مرادی بنمایندگی قسمت اداره ساختمان
» حسن اصلاحی بنمایندگی قسمت اداره حمل ونقل
» عباس فرخندگان بنمایندگی قسمت کارگاه مرکزی
» حسن محمودی بنمایندگی قسمت اداره برق ومخابرات
» یونس خزائی بنمایندگی قسمت اداره ماشینهای سنگین
» شریف تائیدی بنمایندگی قسمت اداره کشتیرانی
» غلامعلی رحمت الهی بنمایندگی قسمت اداره حمل نفت
» نظام علی صفدری ترکپور بنمایندگی قسمت اداره آتش نشانی

انتخاب گردیدند.

اعتراض کارگران صنف خباز نسبت باخراج کارگران

آقای رسولی نماینده کارگران صنف خبازطی نامه‌ای که باداره روزنامه ارسال داشته نسبت بعملیات ورویش کارفرمایان که مقررات قانون کار رانادیده گرفته وکارگران رابدون علت اخراج مینمایند اعتراض نموده.

درنامه مزبور همچنین بطرح پیشنهاد اقلیت پارلمانی حزب مردم اشاره شده که کارفرمایان ازموقعیت سوءاستفاده نموده وبدلیل ناقص بودن قانون کارکارگران را اخراج مینمایند نماینده مزبور سپس بوضع نامطلوب کارگران صنف که اکثرا روزانه ۱۶ ساعت کارمیکنند ودرازای آن دستمزد ناچیزی دریافت میدارند اشاره نموده و تقاضای رسیدگی وتوجه نسبت بکارگران این صنف را ازمقامات مسئول وزارت کار خواستار شده تا کارفرمایان ازاخراج کارگران منع شده ومقررات قانون کار بطور کامل اجرا گردد.

اطلاعات کارگری: توجه مسئولین مربوطه را نسبت بخواست کارگران صنف خباز جلب مینماید.

ماده اول طرح پیشنهادی فراکسیون حزب مردم تصویب شد

صبح روز یکشنبه ۵ آبان ماه کمیسیون کار مجلس شورای ملی بریاست آقای دکتر حسن افشار وشرکت آقایان سلطان مراد بختیار، پردلی، دولت آبادی، مهدی ارباب، مهندس هدایت، برومند تشکیل گردید دراین جلسه که آقایان وزیر کار دکتر صحت معاون وزارت کار، آقای آشتیانی ودکتر بهرامی نیز شرکت داشتند پیرامون نظر اصلاحی فراکسیون پارلمانی حزب مردم راجع بیکی ازمواد قانون کار بحث شد وبااستعمال خسارت کارگر بجای حقوق ومزایا در ماده اول طرح پیشنهادی فراکسیون حزب مردم درمورد اخراج کارگران ماده اول طرح مزبور بتصویب رسید.

ازخبر نگار مادر اصفهان

کارخانه کوکاکولای اصفهان بطرز مدرن و جالبی طی مراسمی باشکوه تاسیس خود را جشن گرفت

تمام ماشینهای خودکار این کارخانه ازنوع آخرین سیستمی است که کارخانجات بزرك نوشابه های غیر الکلی جهان با آن مجهزند

بمناسبت جشن چهام آبان تعداد زیادی کوکاکولا برایگان بین مردم تقسیم شد

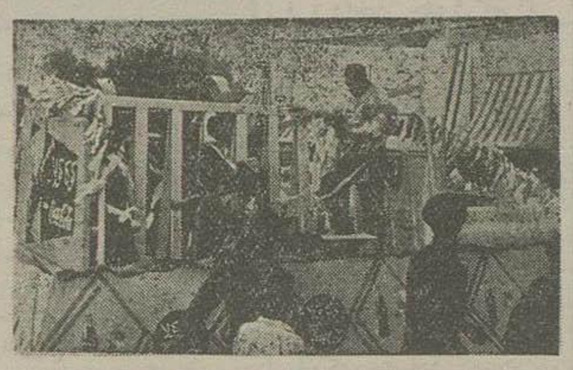

روی این کامیون عملیات ورزشی جالبی انجام میشد

روز پنجشنبه هفته گذشته (دوم آبانماه) شهر تاریخی اصفهان شاهد یك جشن با شکوه وموفقیت آمیزی بود که بعقیده عده زیادی از سکنه شهر درسالهای اخیر نظیر آن هرگز دیده نشده است تمام قسمتهای شهر با پرچم تزئین شده بود و فعالیت بیسابقه‌ای دیده میشد خبرنگار ما که قدم بقدم ناظر جریان این جشن باشکوه بود گزارش خودرا اینطور تنظیم کرده است.

کارخانه بزرك کوکاکولا که سازنده نوشیدنی معروف بدون الکل جهان است وقریب یکسال واندی پیش فعالیت خودرا درایران شروع کرد وابتداء محصول مطبوع خودرا درشهرستانهای آبادان وتهران دردسترس مردم قرارداد پس ازاینکه نوشابه کوکاکولا دراین دوشهر مهم ایران عرضه شد ومورد توجه عامه قرار گرفت پروژه ساختمان کارخانه کوکاکولا دریکایك شهر های بزرك ایران توجه مسئولین نمایندگی کوکاکولا در ایران راجلب کرد واحداث این کارخانجات دردست عمل قرار گرفت.

کارخانه مجهز وبزرك کوکاکولای اصفهان نزدیك فلکه صارمیه بطرز بسیار نوین وبا اهمیتی تاسیس گردیده و تماشای آن بی اندازه برای عموم جالب توجه است.

ماشین‌های آخرین سیستم این کارخانه که کلیه قسمتهای آن اتوماتیك میباشد ازایتالیا وارد گردیده وبوسیله متخصصین خارجی وایرانی نصب وبکار انداخته شده است.

آب مصرفی کارخانه پس از استخراج از چاه آرتزین وتصفیه کامل بطور اتوماتیك باشربت وگاز مخلوط میشود وباز بطور اتوماتیك درشیشه‌های استرلیزه شده پر وسربطری‌ها باماشین بسته میشود وبرای فروش درکامیون‌های کارخانه قرار می‌گیرد.

این شکل ازطرف کارخانه کوکاکولای آبادان درجلوی کارنوالی که چندی پیش دراین شهر حرکت داده شده قرار داشت

درهیچیك ازاین مراحل دست انسانی دخالت ندارد وتمام کارها بخودی خود انجام میپذیرد واین موضوع یعنی رعایت بهداشت ویاکی درتهیه نوشیدنی‌های بدون الکل بنهایت حائز اهمیت وتوجه است.

بدینترتیب کارخانه کوکاکولای اصفهان که توسط شرکت سهامی نوش بمدیریت عامل آقای عبدالعلی فرمانفرمائیان تاسیس گردیده درروز دوم آبانماه بابر قراری یك جشن باشکوه ودیدنی شروع بکار کرد ومحصول کوکاکولا را که گوارا ترین نوشیدنی درتمام کشورهای جهان شناخته شده برای استفاده مردم فعال و پیشه ور «اصفهان نصف جهان» آماده ساخت.

آقای عبدالعلی فرمانفرمائیان مدیرعامل شرکت سهامی نوش تهیه کننده کوکاکولا در اصفهان از جوانان فعال وبا ذوق میباشند وتحصیلات خودرا در انگلستان بپایان رسانیده‌اند. ریاست کارخانه کوکاکولای اصفهان بعهده آقای رمضانی است وآقای ناصر حقیقی نیز رئیس فروش کارخانه میباشند این آقایان همگی ازجوانان فعال وتحصیلکرده کشور هستند وبدین ترتیب بااستفاده ازاطلاعات ودانش وسیع خود توانسته‌اند کوکاکولای اصفهان را بطرز بسیار نوین وجالب توجه مطابق با آخرین اسلوب تهیه این نوشیدنی مطبوع درتمام دنیا آنرا کارخانه کرده در اختیار مردم قرار دهند.

کارخانه کوکاکولای اصفهان درحال حاضر دارای ۳۵ کارمند و کارگر فعال است که شب وروز برای مردم زحمت میکشند ولی بطوریکه گفته شده تاچند هفته دیگر این تعداد کارمند وکارگر افزایش خواهد یافت. میزان محصول فعلی کارخانه کوکاکولای اصفهان روزانه بالغ بر ۵۰۰۰۰ بطری است.

همانطور که گفته شد روز دوم آبان ماه پس از ۶ ماه فعالیت روسای کارخانه کوکاکولای اصفهان، این کارخانه نصب ومشغول کارشد. کامیونهای مخصوص حمل کوکاکولا که در این روز بطرز جالبی تزئین شده بودند پس از نخستین بارگیری از فلکه صارمیه حرکت کردند

ماشین‌های کوکاکولا بهرخیابان میآمد ازطرف مردم بااستقبال روبرو میشد

در جلوی صف اتومبیل ها ماشین حامل عروس نوشابه‌های بدون الکل جهان حرکت میکرد وپشت سر آن روی ماشین دیگری عملیات جالب ورزشی انجام میشد واین نشانه این بود که با نوشیدن کوکاکولا براثر وجود نشاطی که به انسان دست میدهد عضلات او نیرومند وقوی میشود واو همیشه سالم است یعنی درواقع کوکاکولا ضامن سلامتی ونشاط بدن انسان است پس ازورزشکاران کامیون حامل کارگران بانشاط وبعد هم بچه‌ها وزنان حرکت مینمود تا گفته نماند هنگامی که کاروان کامیونهای مخصوص حمل کوکاکولای اصفهان میخواستند ازپلاتفورم بارگیری کارخانه حرکت کنند ودرخیابان هارژه مرو بطبق آئین ومعتقدات عمومی مردم اززیر آئینه و قرآن عبور کردند ودرمیان راه چندین گوسفند بمناسبت بدست آمدن محصول کوکاکولا دراصفهان جلوی چرخ کامیون حامل عروس قربانی شد.

دوروز بعد یعنی روز چهارم آبانماه که مصادف بامیلاد مسعود اعلیحضرت همایون شاهنشاهی بود کامیونها ضمن اینکه درمراسم جشن چهارم آبان وتولد شاه شرکت کردند تعداد زیادی کوکاکولای مجانی بین مردم توزیع کردند بدین ترتیب مراسم باشکوه تأسیس کارخانه بزرك کوکاکولای اصفهان و بهره‌برداری ازآن برگزار گردید و اینك مردم اصفهان توانسته اند از کوکاکولا که نوشابه معروف بدون الکل جهان به بهترین وجهی روزانه استفاده ببرند

نقشه کارخانه کوکاکولای اصفهان از ساختمانهای بی نظیر است که آقای مهندس عبدالعزیز فرمانفرمائیان ترسیم کرده و سقف وبدنه فلزی آن وسیله کارگاه آقای مهندس عبدالعلی لکستانی ساخته شده است

ودر خیابانهای شیخ بهائی، چهارباغ، میدان چهارباغ ودروازه دولت ازپیرامون چشمان مردم که برای تماشای کامیون ها ومراسم جشن کوکاکولا درخیابان اجتماع کرده بودند رژه رفتند.

ماشین‌های کوکاکولا باشعارهای مختلف حرکت میکردند

گوسفندهای متعددی ازطرف اهالی اصفهان قربانی شد

حصر وراثت

بانوام البنین افشار دارای شناسنامه ۲۴ صادره اسکمان فرزند عزیزالله ازاین دادگاه درخواست گواهی حصر وراثت نموده وچنین توضیح داده که عزیزالله شاهین بشناسنامه ۹۵ اسکمان فرزند نعمت الله درتاریخ بهمن ماه ۱۳۳۰ درقریه اسکمان اقامتگاه دائمی خود بدرود زندگی گفته ورثه آنمرحوم منحصراست بام البنین افشار درخواست کننده حصر وراثت اینك باارجام تشریفات مقدماتی درخواست مزبور را سه نوبت پی در پی ماهی یکمرتبه آگهی مینماید تاهر کس اعتراضی دارد یاوصیتنامه ازمتوفی نزد او باشد ازتاریخ نشر نخستین آگهی ظرف سه ماه بدادگاه تقدیم دارد والا گواهی صادر وهر وصیتنامه جزسری ورسمی که بعد ازاین موعد ابراز شود ازدرجه اعتبار ساقط وبلااثر خواهد بود

نوبت دوم ۹ر۸ر۳۶

رئیس دادگاه شهرستان کرج

مصطفی قریشی

۲-۳ آ-۱۳۸۵۱

فروشنده انحصاری آ. حکیم وشرکاء خیابان سعدی تلفن ۳۶۱۲۱ آ-۲۴۱۳۰

آ-۲۴۲۲۴

تعمیرگاه فورد که اخیرا بادستگاههای آخرین سیستم تحت نظر کارشناسان خارجی دایر شده آماده تعمیر همه نوع اتومبیل میباشد

نشانی: خیابان روزولت بالای امجدیه

آ-۲۴۱۶۲ ۳-۷

(کانون طوطی)

از تایمز

اعراب کم کم نسبت بشوروی خشمگین میشوند

خروشف در جنك اعصاب خود در خاورمیانه افراط کرده است

طی هفته گذشته تبلیغات مسکو براین اساس بود که آمریکا نیز کیه را تشویق بحمله سوریه میکند وناس اعلام نمود: «هیچ کس نباید تردید داشته باشد که اگر سوریه حمله شود، اتحاد شوروی تمام اقدامات لازم را بعمل خواهد آورد»

«نیکیتا خروشف برای آنکه اختلافات را زیادتر کند بهفت حزب سوسیالیست اروپای غربی نامه‌هائی فرستاد و حزب کارگر انگلستان نوشت که: «ادامه و توسعه منازعه در سوریه ممکن است انگلستان را نیز بگرداب جنك و تمام نتایج وحشتناك آن بکشاند که برای ساکنان جزایر انگلستان مهیب است. ما امیدواریم حزب کارگر انگلستان نقشه‌های حمله بسوریه را که طالب صلح است، محکوم کند.»

ولی تمام احزاب اروپای غربی جز حزب سوسیالیست ایتالیا، نامه خروشف را رد کردند وحزب سوسیالیست آلمان در پاسخ وی نوشت: «ما عقیده داریم شما هستید که صلح را تهدید میکنید. هیچ اساس وپایه‌ای برای مذاکره میان ما وجود ندارد».

«بطرف حلب!»

ازسازمان ملل متحد سخنان وزیر خارجه سوریه صلاح بیطار بیش از همیشه شبیه شوریها بود وی درخواست کرد که بحث جامع ومفصلی درباره خطری که متوجه سوریه است، بعمل آید. بیطار گفت: «بسربازان ترك شعاری داده شده است که عبارتست از «بطرف حلب!»» ایمن شعار راسربازان آشکارا تکرار میکنند • آندره گرومیکو با خوشحالی دامنه اتهام را وسیع تر کرد وگفت: « آمریکا قصد دارد از همان شیوه‌هائی که در تابود ساختن استقلال کوانتالا بکار برده ، درسوریه نیز استفاده کند •

درعین حال امر نکاهیچ جای شکی باقی نگذاشت که محکم درپشت سر ترکیه افتاده است •

وزیر خارجه آمریکا دالس اعلام کرد که اگر شوروی ترکیه حمله کند ، بلافاصله باحمله انتقامی آمریکا روبرو خواهد شد. ومك میلان نیز با موافقت آیزنهاور بواشنگتن رفت ویکی ازمسائل مهمی که بین این دوزمامدار مذاکره شد مسئله خاورمیانه بود •

ولی رادیو مسکو درباره این کنفرانس گفت: « اگر آیزنهاور ومك میلان میخواهند که اوضاع خاورمیانه را بحال طبیعی وعادی خود باز گردانند چرا از کشورهای دیگر نیز برای کنفرانس دعوت نمیکنند•

مذاکرات دوطرفه آیزنهاور و مك میلان نشان میدهد که نقشه ای ازطرف یك گروه علیه گروه دیگر و بخصوص اتحاد شوروی طرح شده است»

دعوت بمبارزه

دردنیای عربی اوضاع مذکور موجب ناراحتی شد •اعراب مایل نیستند که وارد مبارزه دوحریف نیرومند شوند

ملك سعود کوشش کرد که یك کنفرانس فوق العاده ازسران تمام کشورهای عربی تشکیل دهد ولی عبدالناصر پیشنهاد وی را رد کرد و خاطرنشان ساخت که شرط شرکت در این جلسه ازطرف کشورهای عربی اینست که بعنوان مبنای کار کنفرانس «بطرفی مثبت» را بپذیرند وطرح آیزنهاور رارد کنند .

لکن علائم ناراحتی عبدالناصر از نفوذ شوروی بداخل خاورمیانه مشهود بود• ۱۵۰۰ نفر ازنیروهای مصری که به مرز سوریه وترکیه فرستاده شده‌اند ، واقعا درصورت حمله ترکیه باینکشور کمکی بسوریه نمیکنند •

بیشتر اعراب حدس میزنند که عبدالناصر باین اقدام میخواهد مجددا رهبری دنیای عرب را بدست آورد و ازازدیاد نفوذ شوروی درسوریه جلوگیری کند •

باتمام این احوال ،جای شگفتی است که وضع سوریه کاملا آرام بود وعلیرغم فریاد هائی که دولت سوریه مبنی بر وجود خطر ترکیه میکشد، نیروهای خود را که درمرز ترکیه قراردارند ،زیاد نکرد. ولی سایر دولتهای عربی ازاین مسئله که امریکا میخواهد آنها بگوید درصورت حمله ترکیه سوریه چه اقدامی خواهد کرد ، اظهار نگرانی واضطراب میکردند. اضطراب آنها مخصوص از این نظر تقویت شود که اخباری از پاریس ولندن مبنی بر گم شدن تعدادی ازاسناد دیپلوماتیك لوئی هندرسن در ترکیه انتشار یافت آنها تصور میکردند که اسناد هندرسن بدست شوروی ها افتاده ومبنای اتهامات آنها همین اسناد است • تمام این جریانات موجب شد که اعراب فکر کنند امریکا واقعا ترکیه را بآلت حمله خود سوریه تبدیل نموده است وترکیه احتمالا برقیام داخلی سوریه علیه حکومت کنونی کمك خواهد کرد وقبل از آنکه سازمان ملل بتواند نیروهای ترکیه را وادار به عقب نشینی کند، نیروهای ترکیه رژیم کنونی سوریه رابرخواهند انداخت.

سوریه طی یك نسل مانند لکه‌ای بر صورت خاورمیانه بوده واین مسئله مخفی نیست که اگر بجای حکومت کنونی یك دولت استوار وطرفدار غرب جانشین گردد، امر نکاح شحال خواهد شد.

ملك سعود نیز همین وضع را دارد ودر طی هفته گذشته کوشش کرد که میان سوریه وترکیه میانجیگری کند.

ولی نیکیتا خروشف که به اسپوتنیك (قمر مصنوعی) میبالد، در پی ایجاد نوع دیگری از ثبات است وی میخواهد در سوریه رژیمی برقرار شود که کاملا وابسته شوروی باشد• اگر خروشف بتواند ملل عرب را باندازه کافی از کابوس حمله ترکیه بترساند، قادر خواهد بود که سلاحهای بیشتری در سوریه انبار کند وآنرا تبدیل بپایگاه مقدمی برای نفوذ در خاورمیانه سازد.

ولی بنظر میرسد که خروشف در جنك اعصاب خود افراط بسیار کرده است. هفته گذشته درمیان اعراب نسبت به دولتی که باخونسردی بااحساسات اعراب بازی میکند وباتهدید بجنك میخواهد بهدفهای خود برسد، احساس خشم وغضب میشد.

خضاب جمالیه

میلیونها نفر برای مشکی کردن موهای سفید فقط خضاب جمالیه مصرف مینمایند

فروش در تمام داروخانه های کشور

آ-۲۳۰۶۶ -۱-

دو خبر از استانبول

از خبرنگار مخصوص ما

مستشار فرهنگی ایران وترکیه

استامبول- آقای مجتبی مینوئی استاد دانشگاه تهران که بسمت رایزن فرهنگی ایران وترکیه منصوب شده با هواپیما وارد استانبول شدند

آقای مینوی درسال های گذشته برای تحقیق ومطالعه در باره کتاب‌های خطی مربوط بفرهنگ و ادب ایران موجود در کتابخانه‌های استانبول ازطرف دانشگاه تهران مامورت هائی داشته و تحقیقات ومطالعات عمیقی دراین باب نموده اند ودر نتیجه باسباری از اساتید دانشگاه های استانبول و آنکارا و رجال ادب و معارف ترکیه آشنائی نزدیك دارند

انتصاب ایشان سمت مستشاری فرهنگی ایران درمحافل علمی وادبی ترکیه وایرانیان مقیم حسن اثر بخشیده است.

دردستان ایرانیان

استانبول- روز پنجشنبه دوم آبان بمناسبت روز سازمان ملل متحد با حضور کلیه معلمین وکارکنان ودانش‌آموزان مراسم مخصوص سازمان دردستان ایرانیان استانبول بعمل آمد وازطرف آقای افجه‌ای دبیر تاریخ وجغرافیا تاریخچه ومنشور وهدف سازمان ملل متحد وفعالیت های آن برای اطلاع دانش آموزان تشریح گردید

عصر همان روز هم بنابدعوتیکه از طرف آقای رفعتی سرپرست دانشجویان ومدیر دبستان از اولیاء دانش آموزان بعمل آمده بود اولیاء دانش آموزان در عمارت دبستان حاضر شده بودند باحضور اولیاء محصلین و کلیه معلمین وکارکنان دبستان درباب همکاری خانه ومدرسه وتوجه اولیاء اطفال بتحصیل فرزندانشان گفتگو شد

همچنین برای تشویق ایرانیان مقیمین استانبول دراعزام فرزندانشان به دبستان وفراگرفتن زبان فارسی اعلامیه ای از طرف مدیر دبستان در نشریه سرکنسولگری ایران در استانبول منتشر گردید

تردساعت فروشیهای معتبر وبازار جنب مسجدشاه سرای قیصریه آ-۲۴۱۴۲

شرکت تهران مشهد

همه روزه صبح بااتوکارهای درجه یك آخرین مدل بقم محلات - خمین- گلپایگان وخوانسار مسافرت نمائید. خیابان مولوی- تلفن ۵۰۱۰۴

آ-۲۲۱۸۶ (۱)

اشکودا ۴۴۰ اشکودا ۱۲۰۱

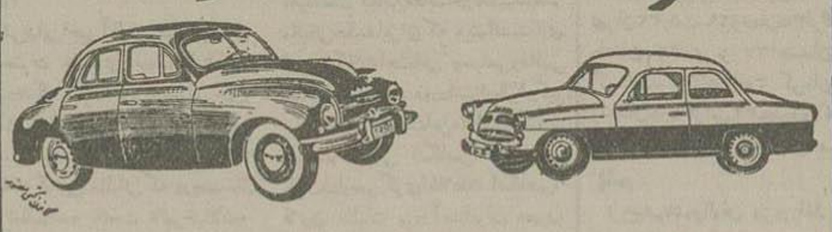

علاوه بر زیبائی وکمی مصرف وقدرت واستحکام همانند مکنی بلوازم یدکی فراوان وارزان میباشد

نماینده انحصاری در ایران شرکت جنرال ماشین تهران جاده مخصوص کرج- تلفن ۴۷۰۰۶ ۴۱۵۱۰

ا-۲۴۲۰۲

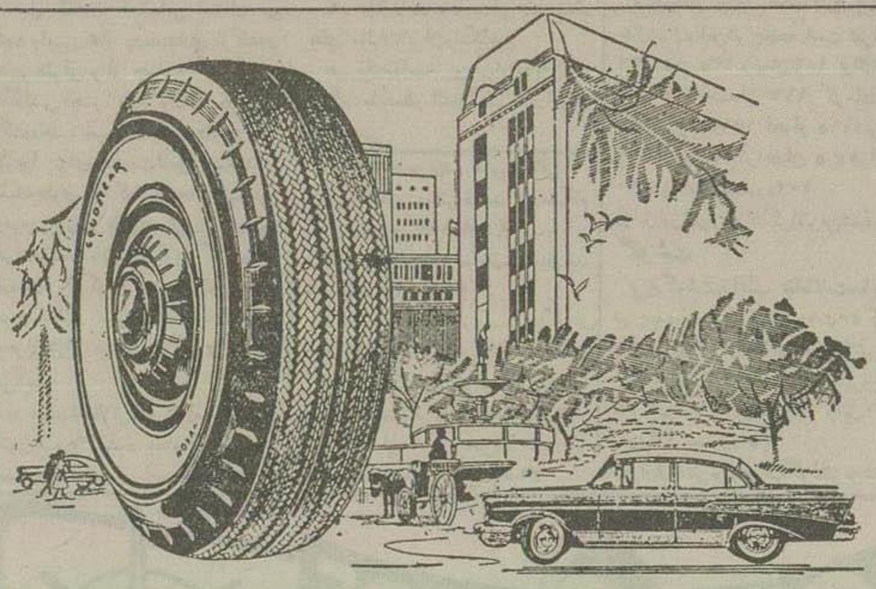

مصنوعات آتیه را امروز تهیه میکنیم

لاستیکهای تمام تخ نایلن گودیر غیرقابل رقابت است

GOODYEAR

آ-۲۲۳۱۰ ۶-۱۰

اترنیت «سیمان وپنبه نسوز»

از آهن ورق سفید

شیکتر. ارزانتر. بادوامتر

برای روپوش بام ودیوار ساختمانها

بخصوص کارخانجات ومؤسسات

نماینده انحصاری: شرکت سهامی ملین اکباتان شماره ۱۰۰ تلفن ۳۶۶۴۹

کانون آگهی

ا-۲۲۴۱۶

طبقه جدید (۳۸) میلوان جیلاس

فصل چهارم - دولت حزبی

«در کنفرانسی که مدت دوروز بریاست براناجور موبع دادستان کل تشکیل شده بود، مسائل مربوط بمجرمین در امور اقتصادی مطرح گردید دادستانهای «وژودینا» وبلگراد اعلام داشتند که همکاری بین دستگاههای قضائی وارگانهای خود مختار اقتصادی وهمه سازمانهای سیاسی برای نیل بموفقیت کامل در مبارزه برضد کسانی که درامور اقتصادی وسیاسی مرتکب جرائمی میشوند ضروری است...

بعقیده دادستانها جامعه هنوز شدت عمل کافی برای رهائی خود از اینگونه مجرمین نشان نداده است...

همه دادستانها ودادیاران حاضر نظر دادند که عکس العمل جامعه باید موثر تر باشد و بعقیده آنها مجازاتهای شدیدتر و روشهای سخت‌تر اعمال مجازات تنها قسمتی از اقداماتی است که باید معمول گردد..

مثالهائی که ضمن بحث ذکر شد این عقیده را تقویت کرد که بعضی عوامل معاند که نیروها درزمینه سیاسی باخته ابدا کنون واردزمینه اقتصادی شده اند در نتیجه مسئله جرائم در امور اقتصادی صرفا یك مسئله قضائی نیست. ومستلزم همکاری همه تشکیلات حکومتی وسازمانهای اجتماعی است..

براناجور موبع دادستان کل ضمن نتیجه گیری از بحث بر اهمیت جریان قانونی دراوضاع واحوالی که ازعدم تمرکز دربوگوسلاوی ناشی شده است تاکید کرد وحقانیت رهبران عالیه مارا در مجازاتهای شدیدی که درمورد مجرمین اقتصادی قائل شده اند خاطرنشان ساخت. »

آشکاراست که دادستانها تصمیم گرفتند که دادگاهها باید بر طبق نظر «رهبران» قضاوت و مجازات تعیین کنند. دراینصورت ازدادگاهها وجریان قانونی چه باقی میماند؟

درسیستم کمونیست تئوریهای حقوقی برطبق اوضاع واحوال واحتیاجات اولیگارشی تغییر میکند. اصل وشینسکی که مجازات باید مبتنی برحداکثر اعتبار وصحت »باشد مهجور ومتروك شده است .حتی اگر اصول مشری تروطمی تری هم پذیرفته گردد، تاهنگامی که روابط بین حکومت وقوه قضائی وخود قانون تغییر نکرده ماهیت عوض نخواهد شد. مبارزات موسمی درباره «قانونیت» ولاف وگزافهای خروشف ازاینکه حزب «اکنون» موفق شده است پلیس و دستگاه قضائی راتحت کنترل بگیرد فقط تغییر شکل احتیاجات روزافزون طبقه حاکمه را بامثنیت قانونی آشکار میسازد وهیچ وجه حاکی از تغییر نحوه تفکر طبقه حاکمه نسبت به جامعه، دولت، دادگاهها یا قانون نیست .

***

سیستم قانونی کمونیست نمی تواند خودرا از فرمالیسم آزاد کند ونه نفوذ قاطع واحدهای حزبی وپلیس رادرمحاکمات، انتخابات وحوادث مشابه آن ازمیان میبرد .جنبه قانونی هرچه بیشتر شود جز صورت ظاهری نیست ونتیجه‌اش نقش مهم تر حکومت درقوه قضائی ،انتخابات وامثال آن خواهد بود.

شکوه وطنطنه توخالی انتخابات کمونیستی را همه میدانند، اگر اشتباه نکرده باشم اتلی دروصف این انتخابات میگفت «مسابقه یابك اسب.» بنظرم میرسد که باید توضیحی در این باره داد که چرا کمونیستها نمی توانند بدون انتخابات سر کنند، درحالی که این انتخابات تاثیری درروابط اجتماعی ندارد ، وچرا نمی توانند ازاین تاسیسات پارلمانی که کارپرخرج وتوخالی و بو کی بیش نیست صرفنظر کنند ؟

دراینجا هم تبلیغات وسیاست خارجی جزعلائل اصلی بشمار میرود. یك دلیل دیگر آن عبارتست از اینکه هیچ حکومتی، حتی یك حکومت کمونیست ، نمی تواند بدون چیزی که قانونا تاسیس ومقرر شده باشد، زندگی خود ادامه دهد. درشرایط واوضاع واحوال کنونی این امر توسط نمایندگان منتخب انجام میگیرد. مردم باید ظاهرا آنچه را که کمونیستها میکنند تایید نمایند.

گذشته ازاین یك دلیل عمیق تر ومهم تر بر وجود سیستم پارلمانی در دولتهای کمونیست وجود دارد. لازم است که موزوکراسی عالیه حزب ، باهسته سیاسی طبقه جدید، اقدامات حکومت، یاحالیترین دستگاه خودرا تصویب کند. یك حکومت کمونیست میتواند افکار عمومی را نادیده بگیرد، ولی هرحکومت حزبی مشته و گرفتار افکار عمومی حزب و افکار عمومی کمونیستی است. درنتیجه حتی اگر هم انتخابات شدت برای کمونیستها مفهومی داشته باشد، انتخاب کسانی که پارلمان خواهند رفت بادقت تمام ازطرف گروه بالای حزب صورت میگیرد .در این انتخاب همه اطراف وجوانب واحوال اشخاص بشمار آورده میشود ، از قبیل خدمات، اعمال ونقش شخص در نهضت وجامعه وامثال آن از نظر داخلی حزب انتخابات وهبری سیار اهمیت دارد : رهبران آن قسمت ازقوای حزبی را که بنظرشان مهمتر ازهمه است درپارلمان پخش میکنند. بدین ترتیب دستگاه رهبری قانونیتی را که لازم دارد تانام حزب، طبقه ومردم عمل کند بدست میآورد .

خروشف دنیای غرب را بار دیگر متحد کرد

بقیه از صفحه هشتم

صحبت صریح

آنچه مورد قبول مقامات انگلیسی نیست آنست که از آنها خواهند که از اعلامیه های پوك وپرسروصدا تبعیت کنند در واقع این مقامات خواهان سخنان صریح ،طرحهای محتاطانه و آرام و دیپلماسی مبتنی بر منافع ملی هستند •

آنها اعتقادی باین ندارند که اتحاد شوروی را مشود باتبلیغات منهدم کرد وبا تغییر داد. غرب بنظر آنها بیش از شوروی باید نظرش را بحل مشکلات خود معطوف سازد.

ملك میلان بطور خصوصی اعتراف می کند که افکار عمومی درغرب فاقد هدف وجهت است. اواز پیشنهاد خروشف در مورد مذاکرات دو جانبه با آمریکا آشفته شده ونه تنها خواهان همکاری کامل باواشنگتن درمسائل علمی است بلکه میخواهد نوعی ستاد مشترك طرح ریزی سیاسی بوجود آید که در دوسال آینده سیاست خارجی روشی برای لندن وواشنگتن تنظیم نماید.

درواقع انگلیسها هرروز بیشتر باین موضوع اعتقاد میاورند که اگر نخست وزیر ورئیس جمهور بتوانند طی این دو سالی که از مدت خدمتشان در این سمتها باقی مانده درباره آنچه میخواهند توافق کنند. برای هردو امکان خواهد داشت که قوای خودرا برروی هدفهای خود متمرکز سازند نه اینکه هرروز بااقدامات مسکو موقعیتشان تغییر کند •

ملتهای غربی خوب بنظر میآیند ولی احساس وحشت میکنند. شهرهای آن هایر ازنور وجنبش است و درمغازهای آنها اجناس لوکس موج میزند . ولی آلمان تجزیه شده است، فرانسه باز بدون حکومت مانده .انگلستان با مشکلات روز افزون اقتصادی روبرو است وهمه آنها پشت سرهم حرف می زنند ،بجای آنکه بایکدیگر وازروبرو سخن بگویند •

درچنین وضعی ،آنها همه از خروشف بخاطر زمینه جدیدی که فراهم کرده است سپاسگذاری میکنند.

مصنوعات آتیه را امروز تهیه میکنیم

لاستیکهای تمام تخ نایلن گودیر غیرقابل رقابت است

GOODYEAR

آ- ۲۲۳۱۰ ۶-۱۰

بروند کند، گفته میشود که آلمانیها هم اکنون ۱۶ لشگر در ایتالیا مستقر کرده اند در حال حاضر تصور نمی کنم که واحدهای این لشکرها کامل باشد ومعتقدم که ممکن است این لشکرها از عناصر مقدم وستاد لشکرها تشکیل یافته باشد ولی اگر بیش از سه ماه دیگر برای نجات رم صبر کنیم بسیار دشوار است نتایجی را که از این تاخیر ناشی میشود پیش بینی کرد•

۳- با کمال بی صبری منتظرم که قبل از حرکت از امر نکاپیامی در این زمینه از طرف شما دریافت دارم زیرا پرزیدنت نیز نوبه خود از این بابت بسیار مشوش است• امیدوارم که نامه شما این ابهام را برطرف سازد.

من از هنگام مراجعت بانگلستان پیوسته بنقصانی که در تشکیلات ماوجود داشت می اندیشیدم• تجدید سازمان لشکرهای زره پوش که روز ۲ اوت من خواستار شده بودم واجرای این نقشه را مارشال بروك بدست گرفته بود تدریج بنتیجه مطلوب میرسید.

بدینی های ژنرال «ویتلی» نزودی برطرف گردید لشکر اول زره پوش بریتانیا مجددا تجهیز شد و بصورت یك واحد جنگی کاملی درآمده بود• دو لشکر لهستانی ولشکر نیوزلندی ولشکر چهارم انگلیس وهند که از هر حیث مجهز ومسلح بودند بایتالیا اعزام شدند.

مساعی صنف مهندسی امر نکاخرابه های ناپل رابیك بندر مهم تبدیل کرد در آغاز ماه اکتبر یکصد هزار سرباز دیگر بارتش ژنرال الکساند افزوده شد.

اگر این اقدامات بعمل نمیآمد مسلما بافاجعه بزرگی روبرو میشدیم زیرا آلمانیها واحدهای کثیری بایتالیا اعزام می کردند.

فصل ششم

ایتالیا ومتارکه جنك

دولتهای انگلیس وآمریکا قبلا جزئیات تسلیم احتمالی ایتالیا راپیش بینی کرده وترتیبات لازم فراهم آورده بودند.

انشاء کنوانسیونهای متارکه جنگ پیش از ماه ژوئیه آغاز شده بود ودر تاریخ سوم اوت این سندرا بکابینه جنگی تسلیم کردم. مابیشتر مایل بودیم که این موضوع ازطرق سیاسی دیپلماسی مطرح شود تا ازطریق ستاد ارتش متفقین•

درهمان روز رم برای نخستین بار درصدد کسب اطلاع ازشرایط متارکه جنگ برآمد• سفیر کبیر ما در لیسبون بوزارت خارجه اطلاع داد که رایزن جدید سفارت ایتالیا که تازگی ازرم وارد این شهر شده ازوی تقاضای ملاقات کرده وتلویحاً اطلاع داده است که حامل پیامی از طرف دولت با دوگلیو می باشد •

این دیپلمات ایتالیائی که وارد لیسبون شده بود «مارکی ایتا» رئیس دفتر سابق «کنت چیانو» بود• بعضی از اعضاء خانواده وی آمریکائی بود• وخودش شخصاً «سامنر ولس» رامی شناخت. ترتیب ماموریت جدید وی درلیسبون بدستور بادوگلیو ازطرف وزیر امور خارجه جدید ایتالیا فراهم شده بود• فردای آن روز «مارکی ایتا» سفارت کبرای بریتانیا درلیسبون دعوت شد• وی درمذاکراتی که باسفیر انگلیس بعمل آورد تقاضای متارکه جنگ نکرد بلکه اظهار داشت که پادشاه وبادوگلیو باآنکه طالب صلح هستند برای

اطلاعات اقتصادی

نگرانی شرکتهای روغن نباتی

کمبود تخم پنبه لازم برای کارخانه‌های روغن نباتی ممکن است خطراتی ببار آورد - تخم پنبه موجود کشور فقط نکافوی تهیه ۱۲ هزار تن روغن مایع نباتی را میدهد و حال آنکه کارخانه‌های فعلی کشور ظرفیت تهیه ۲۴ هزار تن را دارند

چندی قبل یکی از تجار بازار که صاحب کارخانه روغن نباتی بود قریب شش الی ۷ میلیون تومان متوقف شد که هنوز هم وضع او مورد رسیدگی کمیسیون منتخب از تجار بازار قرارداد یکی از صاحبان کارخانه‌های تولید روغن نباتی در این زمینه توضیحات مفصلی دارد. این تاجر اظهار داشت که گرچه کار متوقف سرمایه اصلی خود را در این رشته بکار نیانداخته بود ولی کار ماهم جای کمال تاسف و نگرانی است همه در این مملکت معتقدند که باید صنایع جدید را حفظ و تقویت نمود اما این نکته هنوز بمرحله عمل نرسیده و برای تولید روغن نباتی هم بالغ بر پنج کارخانه مشغول کار هستند و یك کارخانه دیگر هم تا چند ماه دیگر مشغول خواهد شد و مواد اولیه مورد احتیاج این کارخانه‌ها از تخم پنبه فراهم میشود مصرف کارخانه‌های موجود سالی در حدود ۳۰۰ تا ۳۵۰ هزار تن است در حالیکه محصول کشور ما در حدود ۱۵۰ تا ۱۶۰ هزار تن بیشتر نیست اگر سی هزار تن آن را برای بذر و علوفه کنار بگذاریم از ۱۳۰ هزار تن باقیمانده در حدود ۱۸ هزار تن روغن مایع تصفیه نشده و ۱۶ هزار تن روغن مایع تصفیه شده بدست میآید ۵ هزار تن این روغن مایع برای مصرف قنادی‌ها و غیر مورد احتیاج است بقیه که قریب ۱۱ تا ۱۲ هزار تن میشود به روغن نباتی تبدیل میگردد در حالیکه ظرفیت کارخانه‌های موجود در سال قریب ۲۴ هزار تن میباشد با این حساب روشن است که ما بیش از ۶ ماه از سال کار نمیکنیم برای رفع این معذورات و مشکلات همین تاجر معتقد بود که باید دولت در کار ما مطالعه دقیقی بنماید و اولا هیچگونه اجازه‌ای برای احداث کارخانه جدید ندهند چون مطمئنا اگر بدون مطالعه کارخانه جدیدی احداث شود تهدید مستقیم برای همه کارخانه‌های موجود خواهد بود و بالمثال دیر یا زود یکی پس از دیگری دچار اشکال خواهد گشت البته اگر قبلا برای مواد اولیه فکری بشود کشور ما ظرفیت کارخانه جدید را خواهد داشت برای تامین مواد اولیه هم باید وزارت کشاورزی از دانه‌های روغنی معمول در اروپا بنام «مو باج» با ایران بیاورد و زراعت آن را ترویج کند و باین ترتیب پس از چندسال تمام مواد اولیه روغن نباتی مورد احتیاج را میشود در داخل کشور تهیه کرد در آن صورت اضافه شدن کارخانه هم مفید و لازم خواهد بود بطوری که امروز خبرنگار ما تحقیق نمود پیشنهادهای زیادی برای دریافت کمك جهت احداث کارخانه روغن نباتی بدولت داده شد اما همه آن‌ها بمناسبت عدم تکافوی مواد اولیه مورد قبول قرار نگرفته و فقط در یك مورد که کارخانه قبلا احداث شده بود برای تکمیل و ترمیم کارخانه موجود کمکی از محل ۷۰۰ میلیون تومان داده شد.

بازار اتومبیل

مدل جدید فورد

اخیرا نوع جدیدی از اتومبیل فورد مدل ۵۷ ببازار عرضه شده طاق فولادی این اتومبیل مانند طاق برزنتی اتومبیل دودرب شکاری از روی اتومبیل جمع شده و عقب میرود و طرز عقب رفتن آن از اینقرار است که ابتدا درب صندوق عقب بلند میشود بعد طاق اتومبیل با شیشه عقب بداخل صندق میرود آنگاه بطور اتوماتیك پیچ آن را محکم میکنند. حرکت طاق و بلند شدن و جمع شدن درب صندوق عقب همه کمپرسی است. اتومبیل شبیه اتومبیل شکاری روباز است. همانطوری که قبلا اطلاع دادیم مدل ۵۸ اتومبیلهای بزرك آمریکائی بطور کلی تغییر خواهد کرد. کاتالوگ مدل ۵۸ اتومبیل فورد بتهران رسیده بموجب این کاتالوگ همه اجزای آن شدت تغییر کرده. در دو ماه پیش دو اتومبیل سواری و دو استیشن از مدل ۵۸ وارد تهران شد این اتومبیلها را کمپانی فورد بمنظور آزمایش در جاده‌های ایران و خاورمیانه و خاور دور فرستاد اتومبیلهای مزبور اکنون در این جاده‌ها در حرکت هستند و پس از ختم برنامه همه اتومبیلها بوسیله هواپیما بآمریکا حمل خواهند شد تا در نمایشگاه با فیلم مخصوصی که از جریان حرکت آن برداشته شده بمعرض نمایش گذاشته شود. مظنه انواع اتومبیلهای فورد که در بازار ایران عرضه شده بشرح زیر است:

فورد کاسه ساده ۲۹٫۵۰۰ تومان کاسه دولو کس ۳۲٫۵۰۰ تومان قرلین ساده ۳۰٫۵۰۰ تومان قرلین دولو کس ۳۴۵۰۰ تومان که همه آن‌ها ۱۰ هزار تومان نقد بقیه باقساط ۱۵ ماهه معامله میشود فورد باری دو نوع است شاسی ۳۵۰۰۰ تومان با ۱۰ هزار تومان نقد کمپرسی ۴۹۵۰۰ با ۱۰ الی ۱۵ هزار تومان نقد بقیه در هر دو باقساط ۱۵ ماهه بفروش میرود وانت صد ۲۷٫۵۰۰ تومان وانت دوبست و پنجاه ۲۹۰۰۰ تومان که هر دو آن‌ها از ۸ تا ۱۰ هزار تومان نقد بقیه باقساط ۱۵ ماهه معامله میشود وانت ۳۵۰ و شاسی باری ۳۵۰ مدل ۵۷ تازه وارد بازار میشود و هر دو آن هنوز بمعامله گذارده نشده بهمین دلیل مظنه آن معلوم نیست.

حمل و نقل

تنزل کرایه حمل دریائی حبوبات

از طرف شرکتهای حمل و نقل دریائی در نرخ حمل و نقل حبوبات از بنادر خلیج فارس بمقصد اروپا و آمریکا بطور کلی ۲۰ شلینك تنزل در نظر گرفته شده است.

این تنزل قیمت شامل حمل نخود - لوبیا - عدس - پوست خشخاش - سبوس - برنج و گندم و کاودانه میشود کرایه حمل هر تن در حال حاضر ۱۴۰ شلینك است.

خودداری تجار صادر کننده از حمل کالا و علل تنزل نرخ

یکی از مطلعین درباره تنزل نرخ کرایه دریائی در مورد حمل جو - کنجاله و حبوبات و بخصوص سنگهای معدنی گفت چون بواسطه گرانی قیمت بازرگانان صادر کننده از صدور اجناس مدتی خودداری کردند و وضع بازار حمل کالا های صادراتی دچار رکود گردید لذا تسهیلاتی از طرف شرکتهای حمل و نقل دریائی بصورت تنزل نرخ بعمل آمد و هم اکنون تجار صادر کننده نسبت بحمل کالاهای خود رغبت بیشتری نشان میدهند.

انتظار تجار درباره صدور پنبه

امروز اطلاع حاصل شد مقداری پنبه از طرف تجار صادر کننده بنادر جنوب جهت صدور حمل گردید ولی چون هنوز مسئله صدور پنبه روشن نشده لذا اقدامی درباره حمل بعمل نیامده است و تجار منتظر هستند که سهمیه صدور پنبه بکشورهای خارجی روشن شود

بارندگی و تاخیر در حمل کالاهای صادراتی

بواسطه بارندگیهای اخیر و خرابی بعضی از راهها حمل کالا بجنوب جهت صدور بکشورهای خارجی در این هفته بکندی صورت گرفته است و لذا بواسطه کمی هزینه زمینه کالا از حمل کالا با اینکه فصل صادرات میباشد تاخیر شده است.

بازار تهران

رقابت افغانستان با ایران

هند بجای ایران از افغانستان سبزه میخرد

امروز بازار تهران جریان داشت وضع خشکبار نسبت بهفته پیش خوب نیست سبزه که پس از بارندگی ترقی کرده بود در این هفته تنزل داشت علت آن اینست که هندی‌ها از خرید سبزه خودداری میکنند. چون روابط بازرگانی هند با افغانستان توسعه یافت و برای سبزه افغانی اجازه ورود داده شده و باین دلیل عدم خرید سبزه ایران از طرف هند کمی بازار را ساکت کرد. مظنه امروز سبزه مشته ۲۲۵ ریال تحویل محل بود بازار زیره مدت یکماه است که ساکت میباشد و مظنه آن در ۲۶ ریال باقراست عات ترقی قبلی خرید امریکائی ها بود منتها مدتی است که معامله‌ای نمیکنند اما در بازار پیش بینی میشود که بازهم آمریکائی ها خریدهائی خواهند داشت بهمین دلیل مظنه زیره پائین می آید بازار برکه چریان دارد و با مظنه‌های کم معاملاتی میشود برکه خریداری شده قبلی مندرجا بخارج صادر میگردد بازار مغز بادام ساکت است و مظنه‌های آن پائین آمد امروز مغز بادام تبریزی ۵۳٫۵ ریال و مغز بادام قم ۵۹ ریال مظنه داشت بازار شیشه در این فصل بد نیست و باندازه مصرف معامله میشود در بارانهای اخیر خرید شیشه بیشتر بود در این فصل مواقع بارانی خرید شیشه تا یکی دو ماه دیگر ادامه خواهد داشت و بعد کود آن شروع خواهد گردید پیش بینی میشود که شیشه داخلی برای رقابت با شیشه خارجی مظنه را در موقع رکود پائین بیاورد فعلا دکان دارها شیشه باندازه مصرف روزانه خود میخرند و سفارش های شهرستانها هم بمیزان مصرف ۱۵ تا ۲۰ روزه است مظنه شیشه داخل ۲ میلی متری ۸۰ ریال ۳ میلیمتری ۱۲۰ ریال بود و از ارچای صادراتی بد نیست و وضع آن بهتر شده اما زمینه بسیار کم است بازار زروسیم خوب بود.

مقایسه‌ئی بین دو سیستم

بقلم: مهدی بهره مند

سیستم مالیاتی جدید برای ایران

تنظیم یك سیستم مالیاتی جدید که بر اساس «دریافت مالیات از صاحبان درآمدهای قابل توجه» قرار داشته باشد از مدتی پیش مورد توجه دولت قرار گرفته و هم اکنون کمیسیونی در وزارت دارائی مشغول تدوین قانون مالیاتی جدید است.

در شرفیابی اخیر آقایان سناتورها نیز اعلیحضرت همایونی مجددا تاکید فرمودند که «باید قانونی بر مبنای حق و عدالت تنظیم و برای یکمرتبه تصویب برسد که بطبقات پائین تحمیل نباشد» متاسفانه قوانین مالیاتی که در چندسال اخیر تنظیم شده باتحت تاثیر خیالات و تصورات و باتحت تاثیر القائات و نفوذ صاحبان درآمدهای بزرك بوده و باین جهت هیچیك نتیجه‌ئی را که از یك سیستم مالیاتی جدید مورد انتظار است نبخشیده است.

در عصر حاضر، هدف از تنظیم یك سیستم مالیاتی تنها تامین درآمد برای دولت نیست بلکه از سیستم مالیات بعنوان یك عامل تعدیل کننده اجتماعی استفاده می شود و باین نظر در سیاری از کشور های مترقی و از جمله آمریکا و انگلیس اجرا شده و اینك در این کشورها، سیستم مالیاتی نه فقط درآمد لازم را برای حکومت تامین میکند، بلکه جلوی تراکم ثروت‌ها را میگیرد و موجب توزیع عادلانه ثروت بین عموم مردم میشود و نتیجتاً از تمرکز ثروت در دست یك گروه معدود که معمولا موجب تقلیل نسبی قوه خریدو بروز بحران بازار میشود جلوگیری بعمل می آید.

در سلسله مقالاتی که از امروز در این ستون شروع میشود مقایسه‌ئی بین یك سیستم مالیاتی مترقی (سیستم انگلیس) و سیستم مالیاتی فعلی ایران شده است. در این مقایسه تفاوت فاحشی که از این نظر بین این دو سیستم مالیاتی وجود دارد و فشاری که در ایران بطبقات پائین وارد می آید و نسبت مالیاتهای مستقیم و غیر مستقیم و مسائل دیگر تشریح میشود و امید است که این مقایسه در تنظیم سیستم مالیاتی جدید ایران که میتواند بسیاری از مشکلات اجتماعی و سیاسی و مالی مملکت را حل کند، مورد استفاده قرار گیرد.

برای تهیه مطالب این مقاله به کتاب «سیستم مالیاتی انگلیس» منتشره از طرف اداره مرکزی اطلاعات انگلیس، قانون مالیات بر درآمد ایران مصوب اردیبهشت سال ۱۳۳۵ و قانون بودجه سال ۱۳۳۶ مصوب اسفند ۱۳۳۵ مراجعه شده است.

این مقاله برای تسهیل مراجعه و مطالعه به ۵ قسمت باین شرح تقسیم شده است:

۱- اصول کلی دو سیستم
۲- هدفهای دو سیستم
۳- تعرفه‌های مالیاتی
۴- تخفیفات و بخشودگی‌ها در سیستم های مالیات ایران و انگلیس
۵- یك مقایسه بین میزان مالیات یك درآمد متوسط و یك درآمد زیاد در ایران و انگلیس

مناقصه و مزایده های دولتی

* راه‌آهن دولتی خرید ۳ دستگاه اطاق اتوبوس تا ۱۴٫۸٫۳۶
* سازمان برنامه ساختمان سیل بند خسروشاه ۲۵٫۸٫۳۶
* اداره کل کاریردازی پست و تلگراف دوخت لباس تا ۱۳٫۸٫۳۶
* شهرداری خوی خرید موتور مولد برق بقدرت سیصد کیلووات تا ۱۸٫۸٫۳۶
* بانکملی ایران خرید مقداری لوازم شوفاژ سانترال تا ۲۹٫۸٫۳۶

نرخ‌ها در شهرستانها

تنزل نرخ گندم

متوسط نرخ عمده فروشی کالاهای کشاورزی در نقاط مختلف کشور باین شرح بوده است:

گندم - نرخ گندم در اغلب نقاط ثابت و بادر حال تنزل باین شرح است تهران هر کیلو ۶۰٫۵ ریال رشت ۶۷٫۷۰ گنبد ۹۰٫۳ زنجان ۵ اراك ۵٫۹۰ دامغان ۷۰٫۵ تبریز ۷۰٫۵ همدان ۵٫۵ کرمانشاه ۳۵٫۵ بروجرد ۷۵٫۴ اهواز ۶ شیراز ۵ کرمان ۹ زاهدان ۳۵٫۵ زابل ۴ مشهد ۵٫۸ بجنورد ۵٫۵ ۴ (زابل ارزانترین و کرمان گرانترین شهر)

جو - شرح جو در اغلب نقاط ثابت و بادر حال تنزل و باین شرح بوده است تهران ۳٫۱۵ جو ۴٫۵ گنبد ۲٫۷۰ زنجان ۲٫۷۰ اراك ۳٫۳۰ دامغان ۲٫۷۰ تبریز ۲٫۹۰ همدان ۳ کرمانشاه ۲٫۵ بروجرد ۲٫۷۵ اهواز ۶ شیراز ۲٫۲۵ کرمان ۶ زاهدان ۲٫۸۵ زابل ۲ مشهد ۲٫۸۰ بجنورد ۲٫۵ (زابل ارزانترین و کرمان گرانترین شهر)

برنج - نرخ برنج صدری در اغلب نقاط ثابت و بادر حال تنزل و باین شرح بوده است تهران ۱۷٫۵ رشت ۱۶٫۷۵ گنبد ۱۵٫۸۰ زنجان ۲۰ اراك ۱۹٫۵ دامغان ۱۹ تبریز ۲۳ همدان ۲۱ کرمانشاه ۲۰ بروجرد ۱۷٫۵ اهواز ۲۱٫۵ کرمان ۲۹ زاهدان ۲۴ زابل ۲۷ مشهد ۲۲ بجنورد ۱۷٫۷۵ (گنبد ارزانترین و کرمان گرانترین شهر)

پنبه - نرخ پنبه بومی در اغلب نقاط ثابت و باحال ترقی و باین شرح بوده است تهران ۳۲ رشت ۲۹ زنجان ۳۵ اراك ۳۳٫۵ دامغان ۳۲ تبریز ۲۷ همدان ۴۷ کرمانشاه ۳۸ اهواز ۳۵ کرمان ۳۴ زاهدان ۳۴٫۵ زابل ۳۴ بجنورد ۴۰ (تبریز ارزانترین و همدان گرانترین شهر)

پشم

نرخ پشم ناشور الوان نیز در اغلب نقاط ثابت و بادر حال ترقی باین شرح بوده است تهران ۴۵ رشت ۴۲ زنجان ۴۸ اراك ۶۹ تبریز ۵۵ همدان ۴۷ کرمانشاه ۵۸ بروجرد ۶۲ اهواز ۴۰ کرمان ۴۴ زاهدان ۵۵٫۵ زابل ۳۹ مشهد ۵۱ بجنورد ۳۳٫۵ (اراك گرانترین بجنورد ارزانترین شهر)

روغن

نرخ روغن در اغلب نقاط ثابت و بادر حال تنزل و باین شرح بوده است تهران ۱۳۲ رشت ۱۳۵ زنجان ۱۰۴ اراك ۱۳۹ تبریز ۱۱۰ همدان ۱۱۲ کرمانشاه ۱۳۳ بروجرد ۱۳۱ اهواز ۱۱۵ شیراز ۱۲۹ کرمان ۱۱۷ زاهدان ۸۵٫۵ زابل ۸۰ مشهد ۱۰۵ بجنورد ۱۰۲ (زابل ارزانترو اراك گرانترین شد)

گوشت

نرخ گوشت در اغلب نقاط ثابت و باین شرح بوده است تهران ۴۳ رشت ۴۰ گنبد ۴۰ زنجان ۱۶ اراك ۳۲ دامغان ۲۷ تبریز ۳۰ همدان ۳۴ کرمانشاه ۶۰ ۳۶ بروجرد ۳۲ شیراز ۳۰ کرمان ۳۵ زابل ۳۰ مشهد ۳۳ بجنورد ۳۵ (شیراز ارزانترین و تهران گرانترین شهر)

تجارت خارجی

توسعه سریع تجارت ایران و انگلیس

میزان صادرات انگلیس با ایران در طی نه ماه گذشته هشت میلیون و نیم لیره نسبت بمدت مشابه سال قبل افزایش داشته است

آمار یکه اخیرا از طرف وزارت بازرگانی انگلستان منتشر شده نشان میدهد که در ۹ ماه اول سال ۱۹۵۷ صادرات انگلیس با ایران در حدود ۲۷ میلیون لیره یعنی ۸٫۵۰۰٫۰۰۰ لیره بیش از همین دوره سال پیش بوده است علیرغم این افزایش صادرات موازنه بازرگانی اکنون بنفع ایران میچربد زیرا میزان صادرات ایران بانگلیس تقریبا ۲۷٫۷۵۰٫۰۰۰ لیره بوده است. صادرات نفت و مواد نفتی بالغ بر ۱۶٫۶۰۰٫۰۰۰ لیره - قالی و قالیچه و منسوجات مختلف بیش از ۱٫۳۰۰٫۰۰۰ لیره - پنبه تقریبا ۶۵۰٫۰۰۰ لیره - مواد مختلف حیوانی و نباتی خام تقریبا ۵۲۰٫۰۰۰ لیره (که تقریبا دو برابر میزان سال پیش است) و میوه و سبزیجات بیش از ۳۲۰٫۰۰۰ لیره بوده است.

در ۹ ماه اول امسال صادرات انگلیس بایران بمیزان ذیل بوده است:

ماشین آلات (جز ماشین آلات الکتریکی بیش از ۷٫۰۰۰٫۰۰۰ لیره (۳ میلیون لیره بیش از میزان سال گذشته) ماشین آلات و لوازم الکتریکی ۳٫۲۰۰٫۰۰۰ لیره (تقریبا دو برابر سال پیش) فرآورده‌های فلزی ۲٫۳۰۰٫۰۰۰ لیره (تقریبا دو لیره - مواد شیمیائی ۲٫۵۰۰٫۰۰۰ لیره - وسائط نقلیه ۲٫۶۰۰٫۰۰۰ لیره تقاضای ایران برای منسوجات پشمی و پنبه‌ای انگلیس افزایش زیادی یافته واردات پارچه‌های پشمی و ابریشم مصنوعی از انگلستان بایران از ۲۷۰٫۰۰۰ لیره به ۸۳۲٫۰۰۰ لیره افزایش یافت منسوجات پنبه‌ای از ۲۴۸٫۰۰۰ لیره به ۳۲۶٫۰۰۰ لیره رسیده.

اخبار اقتصادی جهان

ایتالیا روغن زیتون میخرد

بوئنس آیرس - آسوشیتدپرس - دیروز دولت آرژانتین اعلام کرد که ایطالیا که خود یکی از کشورهای عمده تولید کننده روغن زیتون میباشد طی ۸ سال و ۹ ماه جاری ۱٫۶۰۶٫۰۰۰ کیلو روغن زیتون از آرژانتین خرید کشور های دیگر خریدار روغن زیتون از آرژانتین عبارت بودند ایالات متحده آمریکا برزیل، فرانسه آلمان و انگلستان

شکر در بورس بین المللی

نیویورك - آسوشیتدپرس - قیمت بین المللی شکر در بورس نیویورك بشرح زیر میباشد:

تحویل ژانویه هر رطل ۳٫۸۰ سنت. مارس ۳٫۶۲ سنت

مه ۳٫۶۲. ژوئیه ۳٫۶۲ سنت سپتامبر ۳٫۶۳ سنت

تنزل متوالی سهام در بورسها

نیویورك - دیروز نرخ سهام شرکتهای مختلف در بورس نیویورك برای سومین بار هفته متوالی ترقی کرد.

میزان تنزل در هر سهم بطور متوسط یك دولار بود

نرخ سهام مربوط بشرکت های تولید مس بعلت جنسهای مناسبی که پخش گردیده بود قدری ترقی کرد

شیکاگو - آسوشیتدپرس - بازار غله در شیکاگو ساکت بود و خریداران داخلی و خارجی از خود فعالیت نشان ندادند

قیمت گندم ۱٫۲ الی یك چهارم سنت تنزل کرد. قیمت ذرت یك و سه هشتم الی دو و یك هشتم سنت ترقی کرد

بازار پنبه

بازار پنبه تهران کمی بهتر شد

بازار پنبه کمی بهتر شد. خریدهادر همان مظنه های ۴۰٫۵ تا ۴۱ انجام می گیرد پنبه های خریداری شده اغلب بکشورهای اروپائی و ژاپون صادر می - شود برای کار خانجات داخلی نیز معاملاتی انجام نمیگیرد خبرهای خارجی حاکیست که در بورس نیویورك مظنه پنبه پائین آمد قیمت پنبه برای تحویل در ماههای آینده سه نرخ بود: دسامبر هر رطل ۳۵٫۲۴ سنت مارس ۳۵٫۳۹ سنت - ژوئن ۳۵٫۷۸ سنت - اکتبر ۳۳٫۹۷ سنت - دسامبر ۳۳٫۹۰ سنت در نیو اورلئان امر بکاهم مظنه پنبه پائین آمد - مظنه پنبه در لیورپول انگلستان در ماههای آینده شرح زیر بود - اکتبر و نوامبر هر رطل ۲۵٫۳۵ پنس دسامبر و ژانویه ۲۵٫۳۰ پنس مارس و آوریل ۲۵٫۵۲ پنس - مه و ژوئن ۲۵٫۶۷ پنس ژوئیه و اوت ۲۵٫۷۰ پنس اکتبر و نوامبر ۲۵٫۷۵ پنس

امور مالی

با تصویب لایحه مالیات مقطوع فرصت تعقیب پرونده های بزرك بدست می آید

بطوریکه اطلاع داده شد لایحه اخذ مالیات مقطوع مورد موافقت وزیر دارائی قرار گرفت و بهیئت دولت ارسال شد.

مطابق این لایحه کلیه اصناف و پیشه‌وران مالیات سال جاری خود را طبق مالیات سالهای گذشته باضافه چند در صد پرداخته و از کلیه تشریفات قانونی معاف خواهند شد.

یك عضو کمیسیون تدوین لایحه مزبور گفت مقصود از تهیه این لایحه فیصله دادن بپرونده‌های کوچکی است که از چندین سال قبل در ادارات وصول موجود میباشد.

پس از تصویب این لایحه از طرف مجلسین پیشکاری دارائی هر شهرستان باتماس با نمایندگان پیشه‌وران و اصناف و با توجه بنوع کار و سودی که در سالهای گذشته هر صنف بوده است اعلام خواهد کرد مثلا کلیه خواربار فروشان می توانند تا تاریخ معینی با اداره پیشه‌وران مراجعه کرده و باده با بیست درصد اضافه مالیات قطعی شده سالهای قبل خود را بابت سنوات گذشته خود در ایرداخت کرده و مفاصا حساب دریافت دارند باین ترتیب بکار چندین هزار پرونده کوچك مالیاتی که از سالها قبل مانده است خاتمه داده میشود و پیشکاری دارائی میتواند برای مطالعه پرونده‌های بزرك مالیاتی و جمع آوری اسناد و مدارك لازم جهت این پرونده‌ها که مبتنی بر یك تشخیص صحیح باشد فرصت زیادتری داشته باشد. و مالیات حقه دولت وصول گردد.

کشاورزی

مبارزه با آفات

مبارزه با آفات نباتی در کرمسار کاملا بپایان رسیده است

در این منطقه در ۶۴۹ هکتار باسن مبارزه و ۳۳۹۰ هکتار مزارع پنبه سمپاشی گردیده است

همچنین در هفته آخر مهرماه ۱۲۰ تن بذر غله در کرج و دماوند و ساوه بر ضد سیاهك گندم ضدعفونی شده

طرف همین مدت ۱۲۴ کیپ از مامورین دامپزشکی ۲۶۲ قریه را بازدید کرده و ۱۹۵ نفر از دامداران را بعملیات ساده دامپزشکی آشنا کرده‌اند.

و نیز ۱۹۲۰۰۸ سر دام بر ضد بیماری های واگیردار واکسن زده شد و ۱۵۲۵۳ سر دام بیمار معالجه گردیده است.

جلوگیری از کودتای آلمان در ایتالیا باید چنین وانمود کنند که جنگ را ادامه خواهند داد. از اظهارات رایزن ایتالیا چنین بر می آمد که «کار بگلیا» و زیر خارجه جدید ایتالیا در نظر دارد با «بین تروپ» ملاقات کرده و شك و تردید آلمانیها را برطرف سازد

من بیدرنگ موضوع را به مرزبدت اطلاع دادم؛

۱۵ اوت ۱۹۴۳

از شخصیت سابق دریائی به مرزبدت روزولت

مطالبی که در زیر باطلاع شما میرسد عین گفته‌های رایزن جدید ایتالیا به «کامپبل» سفیر کبیر مادر انگلستان میباشد.

من این مطالب را عینا باطلاع شما رسانیده زیرا بنظر من موضوع حائز اهمیت است سفیر کبیر انگلیس در لیسبون دستور داده شده است که از هر گونه تفسیری در این مورد خودداری نماید.

من شخصا عازم کبك هستم ولی اتونی در اینجا میماند که بتواند در عین حال تماس خود را با شما و خود من حفظ کند.

پادشاه و سران ارتش از مدتی پیش در صدد تهیه مقدمات کودتائی بودند که بدون شك این موضوع با اقدام اخیر شورای عالی فاشیست چند روزی بجلو افتاده است.

اکنون فاشیسم در ایتالیا مرده و نفوذ آن از بین رفته است. پس از سقوط فاشیستها کشور ایتالیا برای فعالیت «سرخها» آماده شده است.

در تورن و سیلان تظاهرات کمونیستی بوقوع پیوسته. حکومت ۲۰ ساله فاشیستها در ایتالیا طبقه متوسط را از بین برده است،

اکنون در ایتالیا دو دسته فعالیت میکنند دسته اول پادشاه و میهن پرستانی که بدور وی گرد آمده‌اند و دسته دیگر بلشویکهای لجام گسیخته.

آلمانیها یك لشکر زره‌پوش در اطراف رم مستقر ساخته‌اند که بمجرد مشاهده اندك سوءظن از طرف ایتالیائیها وارد این شهر خواهند شد.

در حال حاضر هجده هزار نفر از سربازان آلمانی در پایتخت ایتالیا بسر میبرند که بیشتر آنها مسلسلهای دستی مجهز میباشند.

اگر ما به بمباران شهر رم آغاز کنیم شورشی در این شهر برپا خواهد شد و ملا فاصله آلمانیها وارد شهر شده و همه را قتل عام خواهند کرد حتی آلمانی‌ها تهدید کرده‌اند که از گازهای خفه کننده نیز استفاده خواهند کرد.

گو اینکه اکنون نیروهای کثیری از سربازان ایتالیائی در اطراف شهر مستقر شده‌اند ولی این افراد نمی توانند در برابر آلمانیها مقاومت کنند زیرا سربازان مذکور عملا فاقد اسلحه بوده و حتی قدرت پایداری در برابر یك لشکر مجهز آلمانی را ندارند.

در این شرایط پادشاه و مارشال بادوگلیو که نخستین فکر آنها صلح با متفقین بود چاره دیگر ندارند جز اینکه ظاهرا وانمود کنند که جنگ را ادامه خواهند داد «کار بگلیا» قرار است با «بین تروپ» ملاقات کند. شاید این ملاقات فردا صورت گیرد.

مسلم است که پس از ملاقات اعلامیه‌ای انتشار یافته و در آن صریحا اعلام خواهد شد که ایتالیا همچنان صورت یکی از همکاران فعال آلمان خواهد ماند. ولی این اعلامیه نیرنگی بیش نخواهد بود. و تمام مردم ایتالیا خواهان صلح بوده و قبل از هر چیز آرزو دارند که خود را از دست آلمانیها نجات دهند.

خاطرات جنگ دوم جهانی — ۶۸ —

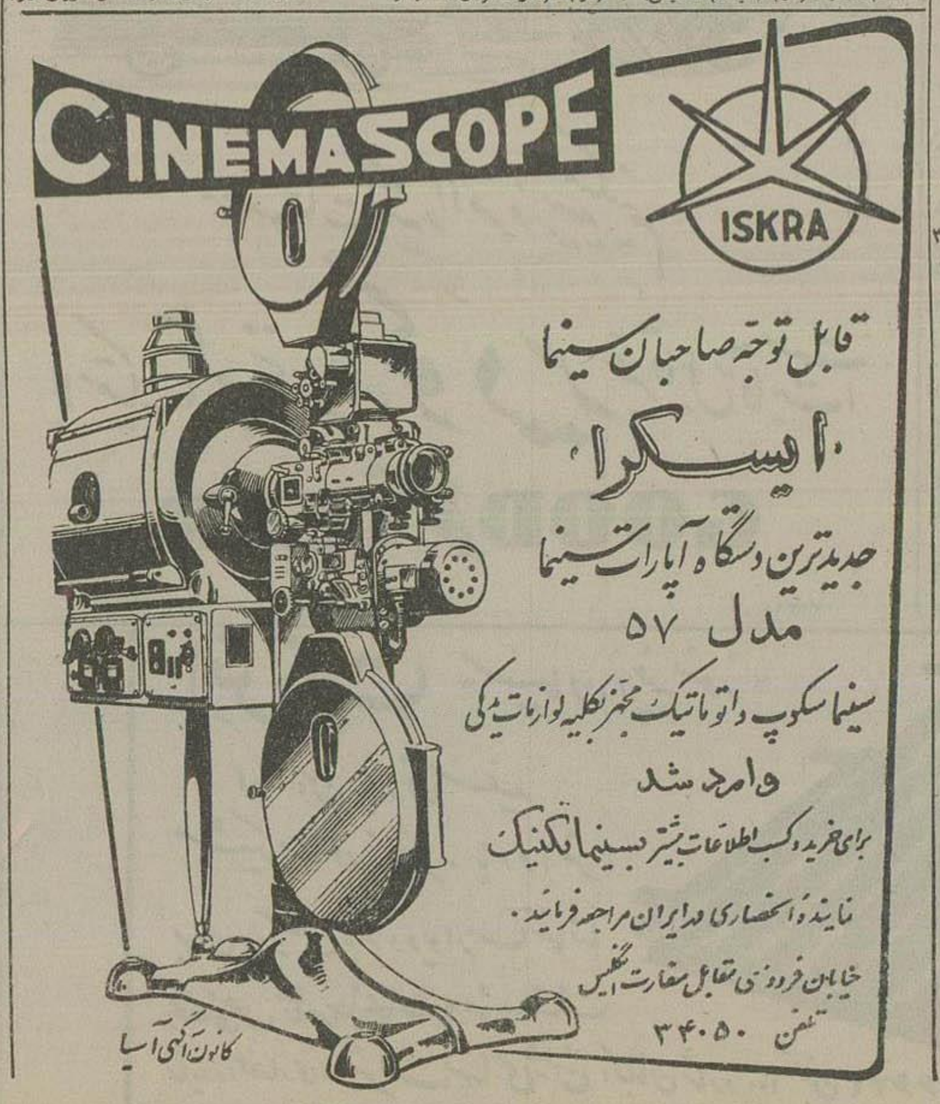

سیمان سفید و الوان و اسنوسیم
«پرتلند انگلیسی»
نماینده انحصاری در تمام ایران
شرکت سهامی پرتلند سیمنت
خیابان بوذرجمهری، سرای مجدیه، تلفن ۲۴۴۰۳
«رکا»
آ-۲۴۱۵۸

نیازمندیها و آگهی های کوچک

استخدام میشود

بیکنفر داروساز دیپلمه بامجاز برای یکی ازشهرستانهای خوش‌آب وهوا نیازمندیم داوطلبین بینگاه داروئی ثمری ناصرخسرو سرای روشن مراجعه فرمایند تلفن ۵۰۵۴۷
آ-۱۶۸۱۱ ۳-۳

یکنفر دبیر - که بزبانهای انگلیسی وفارسی کاملا مسلط باشد برای اداره نمودن مکاتبات یك شرکت ایرانی درتمام‌وقت اداری مورد نیاز است حقوق مشارالیه درحدود بیست هزار ریال خواهدبود از درخواست کنندگان خواهشمنداست بشماره ۱۰۴۴ راهنمای روزنامه اطلاعات مرقوم دارند.
آ-۱۶۸۰۳ ۳-۶

یك نفر منشی یامترجم
که زبان انگلیسی وماشین نویسی لاتین رابطور کامل بداند استخدام میشود داوطلبین میتوانند همه‌روزه ازساعت ۸ الی ۱۰ صبح بوزارت بازرگانی اداره استانداردها واقع درخیابان نادری چهارراه قوام‌السلطنه مراجعه نمایند اداره استانداردها - وزارت بازرگانی
آ-۲۳۹۲۰ ۳-۳

دو نفر دوشیزه یا بانو
باتحصیلات سوم‌متوسطه برای کارهای آزمایشگاهی استخدام میشود داوطلبین میتوانند مشخصات کامل خود را بر اهنمای روزنامه اطلاعات شماره ۱۰۴۸ مکاتبه نمایند
آ-۱۶۸۹۷ ۲-۲

بجوانی درحدود ۱۸ سال که خواندن ونوشتن رابلد باشد نیازمندیم - لاله‌زار کراند هتل کانون آگهی مصور
آ-۲۴۲۰۰

یك راننده باتجربه ودرستکار و دارای زن و فرزند مورد احتیاج است مسافرخانه اردی بهشت نو اطاق ۲۸ گلستانی نژاد مراجعه شود
آ-۱۶۹۲۷

WANTED
Experienced Teacher for math. & Science Apply post box 1567 Tehran.
آ-۱۶۹۶۹ ۱-۲

فقدان سند مالکیت

برابر شهادت عده که حضوراً ادای شهادت نموده‌اند دوفقره اسناد مالکیت ششدانك املاك شماره‌های (۲۳ر۳۰) فرعی وششدانك اعیانی یکباب انبار و یکباب خانه ودوقطعه زمین مشجر و یك قطعه باغ انگور شماره‌های (۱۷ر۱۹ ۲۵ر۳۲ر۶۱) فرعی کلامزد ۲۵ راصلی بخش (۱۳) رضائیه واقعات درقریه شمس حاجیان که‌ترتیب درصفحات (۴۴۵-۴۴۹) ذیل شماره‌های (۱۹۶ر۱۹۷- دفترجلد دوم) بنام آقای (شمعون تمرز شمس حاجیان) ثبت شده ودرموقع انقلابات متحاسر بن درسال ۱۳۲۵- ضمن غارت اموال خانه آقای شمعون بغارت رفته ودراثر فوت مالك وارث نامبرده تقاضای صدور المثنی سند مالکیت بنام خودشان نموده‌اند بنابر بن مراتب بدین وسیله اعلام میشود که چنانچه کسی نسبت باملاك مذکور هر گونه معامله نموده در تاریخ (۷ر۷ر۱۳۳۶) تایکماه مدارك خود را کتبا ما اخذ رسید باین اداره تسلیم نمایند ، پس ازانقضای مدت مزبور المثنی سند مالکیت بنام وراث مالك نامبرده بالا صادر وتسلیم خواهد شد- واین آگهی در سه نوبت هرهفت روز یکمرتبه منتشر بشود ازطرف رئیس اداره ثبت رضائیه
آغداشی
آگهی نوبت دوم ۹ر۸ر۱۳۳۶
آ-۲۰۱۸۶ ۳-۳

تقویم اطلاعات

۵ شنبه ۹ آبان ماه ۱۳۳۶
« ۷ ربیع‌الثانی ۱۳۷۷
« ۳۱ اکتبر ۱۹۵۷
اذان صبح: ساعت ۴ و ۵۰ «
طلوع آفتاب: ساعت ۶ و ۲۲ دقیقه
غروب آفتاب: ساعت ۱۷ و ۶ «

صاحب امتیاز و مدیر مسئول: عباس مسعودی
جای اداره خیابان خیام چاپخانه اطلاعات

مستغلات

برای سرعت انجام
خرید یا فروش اجاره - استجاره
خانه - زمین، ویلاهای شهر وشمیران دهات وزمینهای زراعتی
معاملات پولی باوثیقه ملکی
رجوع فرمائید لاله‌زار نو دنك توپخانه تلفن ۳۹۷۸۴ بهینگاه کوشان
۲-۱۰ آ-۲۴۰۱۲

خانه فروشی
در خیابان فرهنك
سیصدوپنجاه‌متر بانمای دوطبقه قدیم اعیانی چهاراطاق وسه‌ز مرزمین لوله‌آب وبرق شهرداری بمناسبت مسافرت مالك تخلیه فروخته میشود برای دیدن و مذاکره مرجوع فرمائید لاله‌زار نزدیك توپخانه ۳۹۷۸۴ به:
بنگاه کوشان
۲-۲ آ-۲۴۰۱۰

زمین محصور تقریبا ۴۰۰ متر
دارای شیروانی سمت شرق زمین جهت گاراژ، نجاری، آهنگری ، واقع در امانیه - اوایل خیابان ترقی واگذار میشود طالبین باول امانیه بنگاه کربمی مراجعه فرمایند .
آ-۱۶۸۶۷ ۲-۲

قابل توجه بانکها و شرکتها و بنگاهها
یك قطعه زمین بمساحت هفتهزارمتر مربع یکجا یامنقسم بقطعات مختلف دربهترین نقطه شهر روبروی شرکت سهامی کل تلفن ایران خیابان اکباتان کاشی ۱۱۲ بفروش میرسد از فرصت استفاده فرمائید.
طالبین همه‌روزه ازساعت دوتاپنج بعداز ظهر درمحل مزبور بآقای حسن خزاعی مراجعه نمایند تلفن ۳۸۸۵۵
آ-۱۶۷۳۳ ۳-۶

شعبه تهیه مسکن موسسه
«خانه سیاح»
برای خرید - فروش، اجاره **خانه آپارتمان باغ** وزمین درهر نقطه شهر شمیران وکرج و اراضی و **جاده‌های کرج وحضرت عبدالعظیم همیشه** آماده است
نشانی - شمال غرب میدان ۲۴ اسفند
تلفن **۴۱۷۴۷**
آ-۱۶۹۱۵ ۲-۱۰
آ-۲۳۴۵۸

باداشتن زمین بدون پرداخت پول میتوانید صاحب خانه شوید
بشرکت سهامی ساختمانی **نما فر** نوذر جمهری جنب پمپ بنزین - سرای فخریه تلفن ۲۵۹۱۸ - شعبه امیرآباد بهار فیروز تلفن ۴۱۰۸۰ - شعبه جواد اول چهارراه بیست متری جنب مسجد سعادت مراجعه فرمائید.

خانه‌فروشی بقیمت ۵۵ هزار تومان مقطوع بمساحت تقریبی ۲۷۰ متر برخیابان اسفالت پشت عین‌الدوله ۵ اطاق و سایر لوازم موجود است طالبین تلفن ۳۴۵۵۱ مراجعه نمایند.
آ-۱۶۹۶۱

دو باب مغازه با برق
خیابان نادری یاساز کیو برای فروش حاضر است طالبین باتلفن ۴۴۴۲۶ تاساعت هفت ونیم الی هشت ونیم صبح مراجعه فرمایند
آ-۱۶۹۷۷ ۱-۲

مطب دندانپزشکی مجهز بجدیدترین وسائل دربهترین نقطه آبادان بعلت مسافرت خارجی بفروش میرسد طالبین بنماینده اطلاعات آبادان مکاتبه یامراجعه نمایند.
آ-۲۱۲۶۸ ۲-۲

آگهیهای کوچك متفرقه

کارخانه نجاری وچوب بری
در کوچه جنوبی تعمیرگاه دوج بمساحت چهارصدودوازده‌متر قسمت عمده سقف با ساختمان ومجهز به برق وتمام لوازم آماده فروش میباشد به تلفن ۳۴۰۲۷ بازرگانی روایال مراجعه شود.
۴-۴ آ-۲۳۳۲۸

مشارت بمکاسان وآمار توزها نمایشگاه اجناس عکاسی وسینما توگرافی از تاریخ ۵ آبان تابیستم آذر بعدازظهر هادائر است ودراین مدت کلیه اجناس بابیست درصد تخفیف بفروش میرسد شرکت نیالا - خیابان سعدی پاساژ سعدی تلفون
۳۸۴۲۶ ۵-۱۰ آ-۲۳۶۲۶

چای بهاره
مخصوص خانواده های باسلیقه هرکیلو هشتاد ریال پس ازیك توری مصرف چنانچه محسنات چای مرغوب را دارا باشد بقیه را مرجوع و مبلغ هشتاد و پنج ریال دریافت دارید
فروشگاه اخوت
تهران - بازار نوروزخان سرای صلحی
۱-۲ ۲۴۲۴۲

هندی‌زاده مرتاض
آینده شمارا پیشگوئی میکند چنانچه نام خود ومادر وبکقطعه عکس ضمیمه ۵۰ ریال بفرستید جواب کتبا ارسال خواهدشد خیابان نادری مقابل دیوار سفارت انگلیس جنب عکاسخانه ایران
آ-۲۴۰۵۳ ۲-۲

قرص مخمر آبجو فلیپس را
(برای کمبود موادغذائی و تقویت عمومی بدن) ازشرکت سهامی آباد خیابان قوام‌السلطنه تلفن ۴۴۱۱۰ خریداری فرمائید .
آد ۲۴۰۱۴ ۲-۱۵

هفتهٔ سه پرواز از تهران
یکشنبه‌ها، سه‌شنبه‌ها، چهارشنبه‌ها
ساعت ۸ و نیم صبح
ك.ال.ام
KLM
برای کسب اطلاع به ك. ال. ام توسط پرس اکسپرس تلفن ۴۴۲۹۱ و آژانسهای مجاز مراجعه فرمائید
شرکت پرس اکسپرس تلفن ۴۴۲۹۱
شرکت اسکای ویز تلفن ۴۷۸۵۷
تهران گراول آژانس تلفن ۴۱۸۹۱
شرکت سائی تلفن ۴۱۷۳۶
شرکت لوانت اکسپرس تلفن ۴۷۲۷۰
آ-۲۴۱۷۴ ۱-۲

استخدام میشوید
دوره نقشه کشی راه وساختمان روز پنجشنبه نهم آبان‌ماه تشکیل وپس از سه‌ماه کارآموزی استخدام میشوید.
کاخ دانش
نادری چهارراه اسلامبول
۲-۲ آ-۲۴۰۲۲

تدریس خصوصی
آکوردئون
درمنازل شهر وشمیران طالبین تلفن ۲۰۷۷۰ مراجعه کنند
آ-۱۶۸۴۱ ۲-۲

داروخانه فروشی در آبادان
یك داروخانه مجهز سابقه‌دار مشغول بکار دربهترین خیابان شهر بااجناس واثاثیه یافقط محل کار مغازه ۵ دهانه باآب و برق وتلفن بطور جداگانه واگذار میشود طالبین تلفن ۸۱۲۲۰ مراجعه فرمایند
آ-۱۶۹۸۹ ۱-۳

اگر علاقه بحفظ موتور خود دارید

روغن موتور عقاب نشان مصرف کنید
آ-۲۴۲۱۸

درمان روماتیسم
مطب دکتر مهندس
خیابان یوسف آباد - ایستگاه ایران
۱-۲۴۱۶۲

پارتی جدید
ممتازترین و نازلترین تشك های ساخته‌شده ازکائوچوی طبیعی بابعاد مختلف واردشد
شرکت کاظمی اول خیابان چراغ برق تلفن ۵۰۹۶۹
آ-۲۴۲۰۴ «آگهی مصور»

مؤسسات ساختمانی
وراهسازی بهترین نقشه کش را از آموزش حرفه‌فرهنگ انتخاب واستخدام میکنند. دوره دوازدهم نقشه کشی راه وساختمان سه‌ماه ومانند داوطلبان ۱۱ دوره قبل استخدام میشوند .
دروازه دولت آموزش حرفه‌فرهنگ
آ-۲۴۲۵۲

جهت توجه شرکت‌های
ساختمانی ومؤسسات فلاحتی وعلاقمندان بتسطیح اراضی
چهار دستگاه تراکتور دی ۶ کاتر پیلار موجود درتهران واهواز تقریبا نو برای فروش بااجاره حاضر است طالبین درتهران بتلفن‌های شماره ۲۱۱۰۹ و ۲۳۲۵۱ ودراهواز بتجارتخانه آقای ویکتورزلخ خیابان داریوش مراجعه نمایند.
آ ۱۶۵۹۳

تعلیم ماشین نویسی - تدریس انگلیسی
آموزشگاه ثابت
چهارراه شاه - سی متری تلفن ۶۵۱۶۸
۱-۲۴۱۴۶

رونوشت آگهی حصر وراثت
بانولعا حاجی نایبو دارای شناسنامه شماره ۵۶۷۹ فرزند حاجی یوسف ازاین دادگاه درخواست گواهی حصر وراثت نموده و چنین توضیح داده که بانو رقیه نایبی در تاریخ ۲۴ر۱۲ر۱۳۳۵ درزنجان اقامتگاه دائمی خود بدرود زندگی گفته وزنه آنمرحوم منحصر است بشیانوی لعبا حاجی نایبی که دخترش میباشد
اینك باانجام نشر نفات مقدماتی درخواست مزبور راسه نوبت پی درپی ماهی یکمرتبه آگهی مینمایند تا هر کسی اعتراض دارد وباوصیت نامه‌ازمتوفی نزد او باشد از تاریخ نشر اولین آگهی ظرف سه‌ماه بدادگاه تقدیم دارد والا گواهی صادر وهر وصیت نامه جز سری ورسمی که بعداز انقضای موعد برازشود از درجه اعتبار ساقط وبلااثر خواهد بود
نوبت دوم ۹ر۸ر۳۶
رئیس دادگاه بخش زنجان-
محمدحسن فتوره‌چیلر
۲-۳ آ-۱۹۱۸۰

پزشکان

بیماری‌های داخلی ومقاربتی
ناصرخسرو مقابل دارائی دکتر جانفزا

دکتر کیقباد کاوسی
متخصص بیماری‌های زنان وزایمان از امریکا مخترع تکنیك پلاستیکی برای درمان نازائی شاهرضا مقابل ایرانشهر.

اکسیرن تراپی دکتر خلیلی
متخصص گوش وگلو وبینی مجهز به دستگاههای اکسیژن پورتابل دردرمان بیماری‌های قلبی ریوی خفگی ومسمومیت وغیره درتمام اوقات شب وروز خیابان کاخ اول خیابان تیر تلفن ۴۰۸۵۳

دکتر فتح جمشیدی
متخصص بیماری‌های زنان وزایمان
پذیرائی ۸-۱۱ و ۴-۸

معتادین تریاك شیره مرفین
دکتر پزشك‌زاد معتادین را ماشرت و تقویت بنیه بدون زحمت خوابیدن معالجه میکند خیابان ری کوچه آبشار مقابل داروخانه ابن‌سینا

دکتر جواد شمسائی
متخصص بیماریهای قلب از آمریکا
مطب مجهز به الکتروکاردیوگرافی ورادیوسکوپی
خیابان قوام‌السلطنه - مقابل سفارت مصر
تلفن ۴۰۳۵۰ - پذیرائی عصرها ۳ تا ۷ -

دکتر سپهری
متخصص بیماریهای اطفال وداخلی از دانشگاه پاریس بعد ازظهر ها خیابان ویلا ایستگاه اراك

دکتر جعفر رحمانی
متخصص امراض اعصاب وروح از دانشگاه لندن
معالجه ضعف اعصاب، ترك تریاك، هیپنوتیزم، خمش، تیك، رعشه، سیاتیك، سردرد بدبرائی، صبح و عصر
خیابان پهلوی بالاتر از چهارراه امیراکرم پلاك ۱۷۸

دکتر در طب پولوسا
بیماریهای مقاربتی، مجرای ادرار زنانه تناسلی خیابان فردوسی بالا کوچه صادق (مهندسی) تلفن ۴۶۵۸۹

دکتر هشترودیان:
جراح متخصص دربیماریهای زنان و زایمان پذیرائی صبح ساعت ۹ الی ۱۱ عصر ۵ الی ۷ نشانی: خیابان فیشر آباد بالاتر از تخت جمشید بیمارستان دکتر هشترودیان تلفن: ۴۴۱۲۹-۴۰۲۵۳

جویای کار

یکنفر حسابدار کاملا ورزیده
برای تمام باقسمتی ازروز جویای کار است بتلفن ۲۸۲۶۷ مراجعه فرمایند
آ-۱۶۷۱۱ ۲-۲

یك خانم لیسانسیه اروپائی
که چهل سال سابقه تدریس زبانهای فرانسه وآلمانی را دارد زبان فارسی هم کاملا آشناست برای تدریس دریك خانواده ایرانی باخارجی آماده است طالبین به راهنمای شماره ۱۰۳۹ اطلاعات مراجعه نمایند آ- ۱۶۵۹۷ ۳-۳

جوانی با تحصیلات سوم متوسطه وسابقه دفترداری وترخیص وتنظیم اظهارنامه واردات وصادرات از گمرك وامور بازرگانی جویای کاراست براهنمای ۱۰۵۰ روزنامه اطلاعات مراجعه شود آ-۱۶۹۶۷

ماشینهای جوجه کشی
ایران طیور
تخم نطفه‌دار شاپرها
دستگاه جوجه کشی ۵۵ الی ۱۰۰ هزار تخم مرغ
میدان فردوسی - تلفن ۴۵۸۲۹ - تلگرافی ایرطیور
آ-۲۴۲۲۶

بهای اشتراك
شهرستانها
یکساله ۶۰۰ ریال ۶ ماهه ۳۲۰ ریال
۳ ماهه ۱۶۰ ریال
خارجه:
یکساله ۸۰۰ ریال ۶ ماهه ۴۵۰

برنامه رادیو دهلی

فردا صبح ساعت ۱۵-۷
باامواج کوتاه در دیف ۱۳ و ۱۶ متر اخبار برنامه شب ۲۶-۱۹ برنامه خردسالان ۰۰-۲۰ اخبار ۱۰ر۲۰ بررسی وقایع جاری ۲۰-۲۰ برنامه صفحات شنوندگان

شنبه ۱۱ آبان
برنامه صبح ۱۵-۷ اخبار
امواج دوموج کوتاه در دیف ۱۳ و ۱۶ متر برابر ۷۰ر۲۱ و ۸۳ر۱۷ میکاسیکل در ثانیه
شنبه شب برنامه فارسی اجرا نمیگردد

فروش اتومبیل

یکدستگاه اتومبیل دکاو
مدل ۵۷ قرمز ۴ درب که فقط هشت هزار کیلومتر درشهر کار کرده بفروش میرسد طالبین بکارآژوتکی جنب بوت کلاب مراجعه فرمایند.
۲-۲ آ-۱۲۸۳۷

گمشده - پیدا شد

کیف دستی گم‌شده در تاکسی
اینجانب مهندس وارد کس فرانکیان سه‌شنبهٔ ۷ آبان بین ساعت سه‌ونیم وچهار بعدازظهر ازمیدان شوش تاچهارراه عزیز خان واز آنجا تا گلوبندك کیف دستی خودرا که محتوی سجل و یادداشتهای خصوصی بوده است درتاکسی جا گذارده‌ام ازیابنده محترم خواهشمنداست بخیابان خیام پاساژ امیرسلیمانی شرکت سهامی ایران شیمی مراجعه ویا بتلفن ۵۲۶۰۲ اطلاع داده پاداش خودرا دریافت دارد
۱-۳ آ-۱۶۹۸۷

کشیك پزشکان

کشیك امشب
آقای دکتر علی خواجوی خیابان خواجه نظام‌الملك کوچه سعدی
آقای دکتر فریدون صادقیه خیابان راه‌آهن ایستگاه دلبخواه

کشیك فرداشب
آقای دکتر منوچهر قاهری خیابان شیخ هادی چهارراه جامی تلفن ۴۷۴۶۰
آقای دکتر منصور فروزان خیابان ژاله ایستگاه مهنام

تبریك

جشن ازدواج آقای ضیاءالدین مرعشی رابادوشیزه سیمین سلیمی صمیمانه تبریك میگوئیم
حسن فزونی

باکمال مسرت جشن عروسی دوشیزه ستوده با آقای جوادنقدی را بخانواده‌های ستوده ونقدی تبریك عرض نموده موفقیت وشادزیستی آنها ازدرگاه ایزدمتعال خواهانم
مرتضی قوانلو

ازدواج آقای علی بلورچی وبانو عینکچی رابتبریك عرض میکنم
ع-اعتدالی-رضارجائی فر

پست هوائی داخله

شنبه - آبادان (بوشهر-لنگه- ربك کنگان-بندرعباس- بندرجاسك - دیلم)- شیراز-(مرودشت- سیوند- تخت‌جمشید-جهرم- لار-فسا)-مشهد (ترمت‌حیدریه- جنورد-بیرجند - قوچاق-کاشمر- فردوس- گناباد - خرمشهر-(اهواز- مسجدسلیمان - بهبهان-بندرشاهپور)
یکشنبه - آبادان - اهواز (وتوابع)- کرمان-(بندرعباس-مناب رفسنجان- سیرجان-بم)- زاهدان- (خاش-چاه‌بهار- ابرانشهر)-خرمشهر شیراز (وتوابع)
دوشنبه - بوشهر ولنگه (مستقیم آبادان- شیراز (وتوابع)- مشهد - (وتوابع)-همدان- کرمانشاه-خرمشهر زاهدان (وتوابع)
سه‌شنبه - آبادان (وتوابع) شیراز (وتوابع)- خرمشهر - اهواز (وتوابع)
چهارشنبه - آبادان - اهواز (وتوابع- مشهد (وتوابع)- یزد (انار- میبد-اردکان)- کرمان (وتوابع) - زاهدان (وتوابع)-خرمشهر - شیراز (وتوابع)
پنجشنبه - آبادان - شیراز (وتوابع)-خرمشهر-اهواز (وتوابع)- همدان- کرمانشاه.

شماره جدید تلفن‌های اتش نشانی
۴۴۴۴۳ و ۴۴۴۴۴

سینماهای درجه اول

سینما ایران سینما تخت جمشید
مردی ستاره (بوبیورسال اینترناشنال رنگی)- باشتراك : کرك داگلاس، جین کرین - شروع درایران ۱۰ صبح ۴ وربع، ۶ وربع، ۸ وربع بعد ازظهر تلفن ۳۶۳۵۴ در تخت جمشید ۵، ۷، ۹ بعداز ظهر ۴۳۵۵۰ (شب ۸ نمایش)

سینما پارك
مادموازل خاله (عصر طلائی)- باشتراك علی تاش ، شهین شروع ۲ ونیم ۴ ونیم و ۶ ونیم، ۸ ونیم بعدازظهر- تلفن ۳۵۰۴۷ (شب ۹ نمایش)

سینما پلازا سینما مارکس
دنیادر بازوان او (بوبیورسال اینترناشنال رنگی)- باشتراك - گریگوری پك ، آن بلایت، آنتونی کوئین - شروع در پلازا ۱۰ ونیم صبح ۳، ۵، ۷، ۹ بعداز ظهر- تلفن ۴۴۲۵۵ در کرس ۱۰ صبح ۲ ونیم، ۴ ونیم، ۶ ونیم، ۸ ونیم بعدازظهر تلفن ۳۴۱۶۹ (شب ۳ نمایش)

سینما تهران
فرار از گورستان (محصول مکزیك) باشتراك: میروسلاوا- شروع ۱۰ ونیم صبح، ۲ر۵، ۴ر۵، ۶ر۵، ۸ر۵ بعدازظهر (شب ۷ نمایش)

سینما دنیا - سینما دیانا
اولیس (لوکس فیلم- رنگی)- باشتراك کرك داگلاس، سیلوانا منگانو ، روسانا پورستا ، آنتونی کوئین ، دوبله فارسی شروع در دیانا ۹ و ۱۱ صبح ۲ ونیم، ۴ ونیم، ۶ ونیم، ۸ ونیم بعد ازظهر تلفن ۳۳۸۱۲ شروع در دیانا ۱۰ صبح ۲، ۴، ۶، ۸، ۱۰ بعدازظهر تلفن ۴۲۰۱۰ (شب ۸ نمایش)

سینما رویال
انسان وحشی (کلمبیا)- باشتراك: گلن فورد ، گلوریا گراهام - شروع ۱۰ ونیم صبح ۲ ونیم، ۴ ونیم، ۶ ونیم، ۸ ونیم بعدازظهر (شب ۵ نمایش)

سینما ری
آقای ۴۲۰ (محصول هند)- باشتراك : راج کاپور ، نرگس (تکراری)- شروع ۶ر۸ بعد از ظهر (شب ۷ نمایش)

سینما سعدی
اتللو (محصول روسیه- رنگی)- دوبله بزبان فارسی شروع ۱۰ ونیم صبح: ۲ ونیم، ۴ ونیم ۶ ونیم، ۵ر۸ بعدازظهر تلفن ۳۶۴۶۸ (شب ۱ نمایش)

سینما کریستال
فراراز ازدواج (کلمبیا- سینماسکوپ رنگی) باشتراك- جون آلیسون، جك- لیمون- شروع ۲ ونیم ، ۴ ونیم، ۶ ونیم ، ۸ ونیم بعداز ظهر - تلفن ۳۷۶۷۵ (شب ۳ نمایش)

سینما مولن روژ
کوژیشت نتردام (محصول فرانسه سینماسکوپ رنگی) - باشتراك جینا لولو بریجیدا، آنتونی کوئین شروع ۵ر۱۰ صبح، ۲، ۴، ۶ ربع، ۶ ونیم، ۸ و ۳ ربع بعد ازظهر- تلفن ۳۸۷۶۵ (شب ۱۴ نمایش)

سینما متروپل
ماکیاهکاران (محصول آیتالیا)- باشتراك ایوان سانسون - دوبله فارسی استودیو سانترال- شروع ۲ ونیم؛ ۴ ونیم؛ ۶ ونیم؛ ۸ ونیم بعدازظهر تلفن ۳۹۴۱۰ (شب ۱۰ نمایش)

سینما همای
مرابیوس (پارامونت)- باشتراك : دین مارتین؛ جری لوئیس؛ کورین کالو - شروع ۱۰ ونیم صبح ۲، ۴ ونیم؛ ۴ ونیم، ۶ ونیم ۸ ونیم بعدازظهر تلفن ۴۲۱۶۹ (شب ۹ نمایش)

سینماهای درجه دوم وسوم

سینما آپادانا
سه‌سکه درچشمه (فوکس- سینما سکوپ - رنگی)- باشتراك : لوئی جوردن، کلیفتون وب ، جین پیترز (تکراری) شروع ۵ر۴، ۶ر۵ بعدازظهر.

سینما تاج
پیك بیك (کلمبیا- سینماسکوپ- رنگی) باشتراك : ویلیام هولدن کیم نواك - (تکراری - شروع ۴، ۶ وربع ، ۸ ونیم بعدازظهر - تلفن ۳۳۰۶۴

سینما برلیان
راسپوتین (محصول فرانسه- رنگی) باشتراك: نیرك وسوا- (تکراری) شروع ۱۰ ونیم صبح، ۲ ونیم، ۴ ونیم، ۶ ونیم، ۸ ونیم بعدازظهر

سینما پردیس
عصر جدید (بوناپند آرتیست) باشتراك چارلی چاپلین، پولت گدارد- شروع ۵ر۱۰ صبح ۵ر۲ و ۵ر۴ و ۵ر۶، ۵ر۸ بعد ازظهر.

سینما تابان
اسماعیل یاسین جنی شده (محصول مصر) - باشتراك اسماعیل یاسین (تکراری) شروع ۲، ۴، ۶، ۸ بعدازظهر

سینما خورشید نو
سمرامیس (محصول فرانسه وایتالیا رنگی) - باشتراك: راندافلمینگ ، ریکاردو مونتالبان- (تکراری) شروع ۲، ۴ ونیم ، ۶ ونیم ۸ ونیم بعداز ظهر تلفن ۳۳۵۷۸

سینما سیلوانا
اشراف زاده (محصول مصر)- باشتراك اسمعیل یاسین (تکراری) - شروع ۵ر۲، ۵ر۴، ۵ر۶، ۵ر۸ بعدازظهر

سینما شهناز
بوسه مادر (عصر طلائی)- باشتراك : مهین دبهیم ؛ شهلا -(تکراری) شروع ۲، ۴، ۶، ۸ بعدازظهر

سینما شهرزاد
ارتبه خونین رنگی باشتراك جان دریك تکراری شروع ۱۰ صبح ۱۲ و ۲ و ۴ و ۶ و ۸ بعدازظهر

سینما فردوسی
سرگردان (فیلم هندی) باشتراك شکیله کرودت- شیاما شروع سانسها ۵ر۱۰ صبح ۵ر۱۲- ۵ر۲ ۵ر۴- ۵ر۸- بعد از ظهر تلفن ۳۵۷۸۴

سینما فری
مردروز (آرتورانك) - باشتراك: نورمن ویزدوم - بلیبدالی- دوبله فارسی (تکرارئی) - شروع ۴ ونیم ، ۶ ونیم ، ۸ ونیم بعدازظهر

سینما مام اد
مرد روز (آرتورانك) باشتراك نورمن ویزدوم ، بلندالی - دوبله سه فارسی- (تکراری) شروع ۲، ۴، ۶، ۸ بعدازظهر .

سینما میهن
واکسم (محصول هند) -شروع ۴، ۶، ۸ بعدازظهر

تئاترها

تاتر پارس
سرگذشت: باشتراك جعفری- شهلا شروع ۵ر۸ بعدازظهر- تلفن ۳۸۸۱۱

تاتر تفکری
هرجائی- باشتراك هدی- تهرانچی- فریدمانو صبری شروع ۸ ونیم بعدازظهر تلفن ۳۵۸۶۳

پستهای زمینی داخله

شنبه : مشهد- همدان- اصفهان اهواز -شهرری- شمیران- مازندران علیشاه عوض- شیراز -یزد- کرمان دماوند
یکشنبه : مازندران -تبریز- رشت همدان- شهرری -شمیران -ایوانکی. اهواز -اصفهان- شیراز
دوشنبه: اهواز اصفهان- همدان مشهد- شهرری- شمیران- کن- علیشاه عوض- شیراز- یزد- کرمان -دماوند- مازندران
سه‌شنبه: اهواز- مازندران- رشت تبریز- همدان- شهرری -شمیران- علیشاه عوض شیراز- یزد- کرمان- اصفهان
چهارشنبه: اهواز- اصفهان- همدان مشهد- شهرری- شمیران -ایوانکی- شیراز - دماوند - علیشاه - عوض- مازندران
پنجشنبه: رشت -اصفهان- اهواز مازندران- تبریز -شهرری- شمیران- کن- همدان- شیراز- یزد- کرمان.

پستهای زمینی خارجه

یکشنبه: ترکیه- ارض روم
دوشنبه: آلمان- انگلیس- عراق- امریکا- فرانسه:
سه‌شنبه: سوئس- ایتالیا- سوریه- مصر ملزیك- نرکه- لهستان- چکوسلواکی هلند- سوئد- مسکو
چهارشنبه: افغانستان - هند- پاکستان- ژاپن.
پنجشنبه: آلمان - عراق-

درشورایعالی نویسندگان اطلاعات

چگونه بمردم مناطق زلزله‌زده کمك شد

۲۷مسجد- ۲۳دبستان - ۳۳حمام - ۱۲غسالخانه - یك رختشویخانه و سه پل وسه جاده اتومبیل رو وهفت شهر ودو آسیاب تعمیر و بنا و تجدید شده است

مبلغ هشت میلیون ریال برای اقدامات عمرانی منطقه لاریجان خرج شده که فقط نیم درصد آن مخارج اداری بوده است

بطوریکه درشماره قبل اطلاع داده شد درجلسه روز یکشنبه شورایعالی نویسندگان اطلاعات آقای دکتر محسن فیروز برسابق کاروبازرس جمعیت شیروخورشید سرخ درباره عملیات عمرانی درمنطقه زلزله‌زده شمال و چگونگی کمك بلاعوض وتجدیدبنا وتعمیر ساختمانهای مخروبه که درآن حوزه بعمل آمده مطالب مشروح ومفصلی ایراد کردند که قسمتی از آن درشماره دیروز بچاپ رسید واینك دنباله سخنرانی ایشان برای اطلاع خوانندگان محترم نقل میشود:

شش منطقه عمرانی

باید متذکر شد که بعلت کوهستانی بودن مناطق وصعب العبور بودن وفقدان حتی کورهراه وسرما ورطوبت قبل از حرکت مامورین از لحاظ پوشاك و خوراك تااندازه‌ای مجهز و هردسته دارای چادرهائی بودند که بهیچنحو درده مزاحمتی ازلحاظ جا یا خوراك برای اهالی ایجاد نشود.

بایدبگویم جزیکی دو آبادی درنقیه قراء مورد عمل دکان ومغازه‌ای وجود نداشت وبنابراین مامورین مانند اهالی ازسیاری ازاحتیاجات اولیه محروم بودندو یابایدبقیمت گزاف نیازمندیهای خودرا خریداری نمایند.

بعلت کمی مامورین هیئت مرکزی مجبور گردید وظایف گروه دهیار و گروه منطقه‌ای را دریك قسمت وسیع راسایز انجام دهد.

باین ترتیب بخش لاریجان ونوربیلاقی به‌شش منطقه تقسیم شدوهر منطقه مرکب ازچندده بود بشرح زیر:

۱ـ منطقه بالا لاریجان مشتمل بر ۲۱ ده.
۲ـ منطقه امیری مشتمل بر ۱۱ ده
۳ـ بهرستاق مشتمل بر ۷ ده
۴ـ دلارستاق مشتمل بر ۱۱ ده
۵ـ نمارستاق مشتمل بر ۱۴ ده
۶ـ نوربیلاقی مشتمل بر ۲۵ ده

کلیه دهات لاریجان ونور درحدود ۱۰۳ قریه میشود که فقط ۸۹ پارچه از آن مشمول کمك قرار گرفت.

درنتیجه تعداد ۱۸۸۴ اطاق تعمیر و ۱۵۳۴ اطاق ازنو بنا گردید که مجموعا ۳۴۱۸ بنا تعمیر وتجدید بنا شد وبیش ازنصف اهالی یعنی ۱۵ هزارنفر مشمول این کمك واقع شدند

اقدامات عمرانی دیگر

درضمن سرکشی‌ها وبررسی‌ها هیئت متوجه شد که غالب اهالی ازمقدماتی ترین وسایل وموجبات پیشرفت محروم می باشند برای رفع این نقیصه بوسایل مختلفی متشبث گردیدیم وازهرفرصت استفاده نموده واهالی را ازهرد و زن متوجه عقب افتادگی آنان وامکان بهبود سریع درصورت توجه بوظایف اجتماعی خود می نمودیم ونیز بوسیله نشان دادن فیلم درچند محل که عبوردستگاه سینمای سیار که اداره کل هنرهای زیبا بنا بدرخواست اینجانب دراختیار هیئت گذاشته بود میسر بود فیلم‌های مخصوص کشاورزی جدید- بهداشتی- فرهنگی اقتصادی نمایش داده شد. بالنتیجه با تشویق اهالی وجلب توجه آنان متدرجاً ازنظریات وپیشنهادات هیئت استقبال عمل می آمد.

اقدامات عمرانی

اقدامات عمرانی زیر درچند قسمت بعمل آمد.

۲۷ مسجد تعمیر و با تجدید بنا گردید ونیز ۲۳ دستان تعمیر وتجدید بنا شد وحال آنکه کل مدارس موجود درلاریجان از پانزده دستان تجاوز نمی نموده که البته میزونیمکت ومنبع آب ووسایل دیگر ازطرف این هیئت تهیه شد وخوشبختانه ازطرف وزارت فرهنگ آموزگاران لازم متدرجا انتخاب وبمحل اعزام شده ومیشوند.

ازلحاظ اهمیت امر بهداشت ۳۳ حمام تجدید بنا وتعمیر گردیده ونیز ۱۲ غسالخانه (متاسفانه کلیه دهات لاریجان ونور فاقد مرده‌شوی خانه میباشند ودراغلب دهات مرده هارا درحمام میشویند ویك رختشور خانه و۳ پل و۳ جاده اتومبیل رو و۷ نهر ودو آسیاب تعمیر وغالب کورهراههای داخلی دهات باهمت اهالی اصلاح ودرهرخانه‌ای مستراحی ساخته شد (عموما خانه‌های دهات مزبور فاقد مستراح بودند)

هزینه کل

آقای دکتر نصر اضافه نمود که کل هزینه‌ای که برای اقدامات فوق یعنی ساختن خانه واسکان عمومی ومتفرقه مصرف شده است درحدود ۸ میلیون ریال میشود که مخارج اداری آن به نیم درصد کل مبلغ بالغ میگردد واین امر باتوجه به هزینه های اداری معمول درایران بدون سابقه بود وعلاقه وصمیمیت وظیفه شناسی مامورین هیئت را میرساند نظر بلزوم توجه باصلاح امور بخش‌های لاریجان ونور که دوسال متوالی است براثر سیل وزلزله آسیب فراوان دیده و باوجوداینکه در ۱۰۵ کیلومتری پایتخت واقع است بعلل خاصی بطور مطلوب و شایسته پیشرفت ننموده گزارش مبسوطی نسبت بوضع عمومی واصلاحات اداری و وضع فرهنگی- بهداری- کشاورزی آبیاری- دفع آفات نباتی وحیوانی وامورارتباطی (ازلحاظ تلفن وتلگراف) مبارزه بااستعمال تریاك، مالاریا ودیگر حشرات موذی ونقشه عمرانی دهات تهیه گردید که هر گزارش درهر قسمت حاکی ازوضع وسازمان فعلی ساقداماتی که ازطرف هیئت شده است وآنچه که باید ازطرف دستگاههای مربوط درآینده شود تهیه و بوزارت خانه مربوط ارسال وحضوراً نیزبااولیاء آن وزارتخانه‌ها دراین باب مذاکره شد.

کمك آیت‌الله بروجردی

دراینجا لازم است اضافه نمایم آیت‌الله العظمی آقای بروجردی پس ازاطلاع ازمیزان خسارات وارده بخصوص بمساجد وحمامها توسط جناب آقای صدرالاشراف رئیس مجلس سنا مبلغ ۱۰۰ هزارریال دراختیار اینجانب گذاردند که درمنطقه امیری بامشورت ومشارکت روحانیون ومعتمدین بمصرف تعمیر و باتجدید بنای حمامها ومساجد برسد و وعده فرمودند که بازهم مبلغی مرحمت خواهند کرد که درموقع اقتضای فصل جهت ساختمان و ترمیم خرابیهای وارده مصرف شود.

منطقه لاریجان ونور ازلحاظ وفور آب و هوای مناسب و کثرت معادن از مناطق خوب وثروتمند کشور میباشد دارای آبهای کرم معدنی گوگرد وآهن ولاستیك وکرم وسود است که برای معالجه بیماران واستراحت اشخاص درتابستان سیار مناسب میباشد وازطرف این جانب پیشنهادی تهیه گردید که چون اهالی قادر نیستند طبق اصول صحیح وفنی از آبهای معدنی استفاده نمایند جمعیت شیر وخورشید باوزارت بهداری اداره امور آبهای معدنی رادردست گرفته ومطابق اصول فنی وبهداشتی حمامهای آب معدنی بسازد وبدین منظور برای تعمیر وتکمیل یکی ازدوبنای امیرآباد که نسبتا اززلزله مصون مانده طرحی تهیه گردیده است.

ساختن شش جاده

همچنین چون بعلت کمی تاسیسات فرهنگی وفقدان بهداری وطبیب و مشکلاتی که ازتهیه مایحتاج ازلحاظ سرمای زیاد وانسداد راههای موجود میباشد اهالی بعضی دهات تا ۶۰ درصد زمستان محل خود راترك ونقاط مختلف کشور بخصوص مازندران وتهران میروند و مزید بر علت فقدان راه میباشد علیهذا برای شش جاده مهم مطالعه شد واهالی کتبا تعهد نمودند که بیش ازیکمیلیون وپانصد هزار ریال برای احداث راه اتومبیل رو کمك کنند.

درپایان لازم است از همکاری اهالی و انجمنهای ده و کدخدایان ووظیفه شناسی وصمیمیت وعلاقمندی همکاران خود وتوضیحاتی که ادارات دولتی به پیشنهادات اینجانب نموده‌اند تشکر نمایم ونیز از والاحضرت شمس پهلوی ریاست عالیه جمعیت شیر وخورشید سرخ وآقایان هیئت مدیره ومدیرعامل جمعیت مزبور وهیئت کمك بآسیب دیدگان وکمیته فنی ساختمان سپاسگزاری نمایم که همواره توجه مخصوص بگزارشات ونقاشاهای اینجانب نموده ودراسرع اوقات وسایل پیشرفت امررا فراهم نموده‌اند.

نکته‌ای که ناگزیرم متذکر شوم اظهار سپاس وحق شناسی است که عموم مردم از عنایات خاصه شاهنشاه اینکه دوبار باگرفتاریهای زیاد اهالی را در محل بمراحم خود متوجه وتعلیمات واوامر خاص دررفاه آنها داده‌اند میباشد وبقین است باتوجهات معظم له درمدت کوتاهی اهالی لاریجان وبلاد نور از بهبود مطلوب برخوردار خواهند شد.

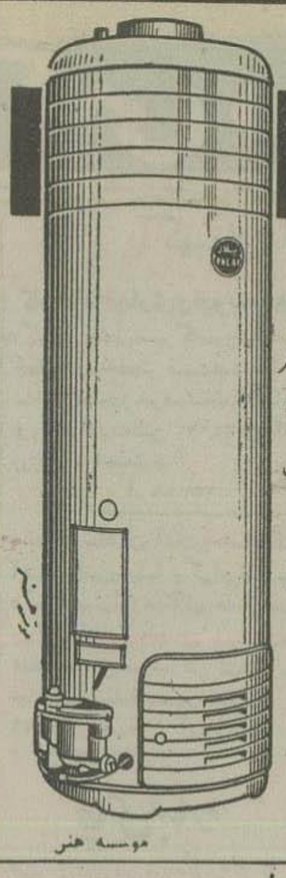

آب گرم کن
پلار
POLAR
(ساخت شرکت صنعتی اصفهان)

بارعایت کلیه اصول فنی تهیه وتا ۱۵ اتمسفر (۲۰۰ پوند) فشار آزمایش شده است
خودکار - محکم - ارزان - قابل اطمینان

نمایندگان فروش درتهران
مغازه آهنگر - چهارراه کالج
آهن کار - چهارراه پهلوی
فروشگاه ارج - خیابان فردوسی
پلان - روبروی پارک پیرمش
وسایر فروشگاههای معتبر
نشانی تهرانی وکارخانه - اصفهان - خیابان رضا

موسسه هنر

آ-۱۶۹۶۳

آگهی اعسار

بتاریخ ۸ر۵ر۳۶ آقای حسین جمشیدی دادخواست اعسار بطرفیت آقای سرگرد غلامحسین حاجی‌مدبری نسبت باجرائیه شماره ۲۸۶۴-۲۰ر۴ر۳۶ بمبلغ ۱ هزارریال بشعبه ۱۷ دادگاه بخش تهران تقدیم وشماره ۳۹۰,۳۶ ثبت گردیده لذا مراتب بدینوسیله در جرایدآگهی میگردد. مدیردفترشعبه ۱۷ دادگاه بخش تهران آ-۱۶۹۳۷

رنگی **گوژپشت نتردام** سینماسکوپ

در

مولن روژ

جینالولو بریجیدا - آنتونی کوئین

پس از ۱۵ شب که این فیلم درمولن روژ نمایش داده میشود ازروز یکشنبه ۱۲ آبان برابر باسوم نوامبر ۱۹۵۷ نمایش آن دربزرگترین سینمای دنیا «رادیوسیتی» نیویورك آغاز خواهد شد.

«کانون طوطی» آ-۲۴۱۲۰

حوادث گوناگون

معاینه و بازداشت متهم بقتل ژاندارم

عزت‌اله وعنایت‌اله شخصی که دستمال بصورت خود بسته متهم بقتل است

درشماره گذشته جریان قتل ژاندارم جوانی بنام یوسف نوری زاده در حوالی چهارراه مختاری بدست کاربچی ۱۸ ساله بطور مفصل منتشر شد. بطوریکه آخر وقت روز گذشته اطلاع حاصل شد پس از تحقیقاتی که درشعبه بازپرسی ازعزت‌اله رحیمی کاربچی متهم بقتل بعمل آمدچون وی ازناحیه صورت وچشم آسیب دیده بود بدستور آقای مرجع بازپرس مربوط وبرابرای معاینه باداره پزشکی قانونی بردندوپس ازمعاینه مجددا بازپرسی اعزام گردیدوطبق قرارصادره ازطرف بازپرس قرار بازداشت عزت‌اله رحیمی وعنایت‌اله انوشه صادر گردید.

اطلاعیه شهرداری تهران

درمورد جلوگیری از حریق‌های بازار

این اطلاعیه ازطرف شهرداری تهران منتشر شد:

بامطالعاتی که شهرداری تهران نسبت بآتش‌سوزی‌های بازار نموده معلوم شد که اغلب آنها ناشی ازعدم توجه وبی احتیاطی کسبه از قبیل ریختن آتش اطو وبااتصال سیمهای برق که بااسلوب فنی کشیده نشده وهمچنین ازچراغهای خوراك پزی رخ میدهد.

شهرداری ازعموم بازرگانان و کسبه وپیشه‌وران تقاضادارد برای جلوگیری ازهرگونه حریق اقدامات احتیاطی راازهرجهت مراعات نمایند.

کشف ۲۲ میلیون ریال کالای قاچاق

بطوریکه اداره کل گمرك اطلاع میدهد درماه گذشته مامورین کشف قاچاق شهرهای: خرمشهر- اهواز- آبادان- بندرلنگه- چاه‌بهار- زاهدان- کرمانشاه قصرشیرین- کردستان - شیراز- تبریز وسایر گمرکات مقدارزیادی انواع مختلف کالا بارزش ۲۲۰۲۹۵۷ ریال ازقاچاقچیان کشف وضبط نموده‌اند.

ضمنا ازبابت کالاهای مکشوفه مبلغ ۸۹۶۶۸۰ر۲۵ ریال جریمه قانونی وصول گردیده است.

تبرئه ۳۴ نفر محکومین بخش سیاهکل

بطوریکه اطلاع حاصل کرده‌ایم چندی قبل ۳۴ نفر ازاهالی بخش سیاهکل دیلمان (حوزه رشت) متهم شدند که درامور نظام وظیفه آن حوزه اعمال نظر ودخالت کرده‌اند عده مزبور دردادگاه نظامی محل مورد بازپرسی قرار گرفته وهریك محکوم به‌شش ماه زندان شدند محکومین دررای صادره به‌تبسار سرلشکر آزموده دادستان ارتش شکایت کردند ودردادگاه تجدیدنظر شعبه یك تحت ریاست آقای سرهنگ نامور بشکایت آنها رسیدگی شدودرنتیجه محکومین ازاتهام وارده تبرئه شدند.

طفل ۱۳ ساله‌ای بعلت تصادف اتومبیل درگذشت

بعدازظهر دیروز کامیون شماره ۲۵۴۰ اداره کل قندوشکر براننده کسی جمال‌الدین نیمادرچهارراه گلوبندك باطفل ۱۳ ساله‌ای بنام محمدقاسم ایاتصادف واورابسختی مجروح کرد.

مجروح بوسیله مامورین کلانتری ۹ بیمارستان سینا منتقل شد لیکن معالجات موثرواقع نگردید ومجروح دراثرشدت جراحات وارده در گذشت.

راننده بوسیله مامورین دستگیرشد وبسایرونده امر بدادسرا تحویل گردید.

دریك تصادف اتومبیل دونفر سختی مصدوم شدند

یکی ازاین دوقبل ازرسیدن بیمارستان درگذشت

ساعت ۴ بعدازظهر روز گذشته اتوبوس شماره ۹۰۰ خ-ط ۱۴ براننده گی صحبت‌اله فرزندرضاشهرت عباسی ۲۶ ساله درخیابان فرح‌آباد همراه شکوفه بادونفر عابر تصادف وآنان رامجروح کرد.

مجروحین بلافاصله وسیله مامورین کلانتری ۱۴ بیمارستان شفا اعزام گشتند.

یکی ازمجروحین بنام علی والی که درحدود ۱۵ سال داشت تارسیدن به بیمارستان درگذشت.

جنازه وی دراداره پزشکی قانونی وسیله آقای دکتر سپهر مورد معاینه قرار گرفت وجوازدفن صادرشد.

مصدوم دیگر دربیمارستان شفاستری وتحت معالجه قرارگرفت وی که هویتش معلوم نشده قادربتکلم نیست.

راننده پس ازجلب بکلانتری ۱۴ همراه بایرونده امربدادسرا اعزام شد

خفگی در آب انبار

عصر دیروز طفل ۵ ساله بنام بیژن سطوحی ساکن بخش ۱۳ بعلت افتادن درآب انبار منزل مسکونی خود خفه شد. جنازه این طفل ازبیمارستان میثاقیه به‌اداره پزشکی قانونی فرستاده شدو پس از معاینه جواز دفن صادر گردید

تائید قرار بازداشت جاعل

بدنبال خبری که درشماره گذشته درمورد دستگیری شخصی بنام علی اکبر پورعاطفی باطلاع خوانندگان محترم رسید.

آخر وقت روز گذشته خبرنگار ما کسب اطلاع کرد که قرار بازداشت این شخص که باتهام استفاده ازسندوشناسنامه مجعول دستگیر شده بود درشعبه ۱۵ دادگاه جنحه مورد تائید قرار گرفت

کمك باسیب‌دیدگان سیل وزلزله

براثر خساراتیکه درجریان سیل اخیر باهالی مشکین‌شهر رسیده بود جمعیت شیروخورشید سرخ ماه‌وری جهت رسیدگی بمحل اعزام نمود وقرارشد مبلغ ۸۵۰ هزارریال اعتبارجهت تهیه وتجدیدساختمانهای آسیب دیده اختصاص داده شود.

همچنین جمعیت شیروخورشید سرخ تعدادی پتو و چادرومقادیری دارو برای سیل‌زدگان جبل‌آباد ونارسیان گرگان ارسال داشته

هدیه ایده‌میتسو

شرکت ایده‌میتسو درایران مقدارسه‌هزار کیلوشوکلات به‌بازماندگان زلزله شمال اهدانمود که توسط جمعیت شیروخورشیدسرخ بمحل ارسال شد.

لاستیک هنلی تی.تی.

متخصص اتوبوسهای تندرو وکامیونهای سنگین درجاده‌های ناهموار

HENLEY TYRES

نماینده انحصاری درایران
تجارتخانه احمد جلایر خیابان سعدی جنب بانک ملی سعدی ۲۰۲ آفن ۲۱۱۵-۱-۲۴۴-۵۱۸۲۵

آ-۲۴۲۱۰

مجلس شورای ملی

بقیه از صفحه اول

آزاده که آثاری چون شوش و تخت جمشید از فعالیت و کارنیاکان آنها بیادگار مانده است و با فقر و گرسنگی دست بگریبان بودند.

درچنین حالی تعداد قلیلی از مردم فعال و تیزبین ماوراء بحار جلای وطن کردند و بمیهن زرخیز ما آمدند و پیش چشمان ما و بدست ما ذخایر گرانبهای ما را از دل خاك بیرون کشیدند و از آن در میهن خود مظاهر تمدن را بوجود آوردند و در سایه بربرکت آن روزگاری بخوشی و خرمی بر دنیا سیادت کردند

سالها بود که این صحنه تاثرآور تکرار میشد و از حاصل دسترنج ایرانی و ذخایر گرانبهای ایران مردم کثیری در جهان صاحب زندگی مرفه و تمام مزایای تمدن میگشتند ولی جمعیت قلیل ایران همچنان در نهایت فقر و فاقه بسر میبرد.

هرچند سالی که یکی از رجال ایران تحت تاثیر تاثرات شدیدی قرار میگرفت و برای باز گرفتن حقوق ما قد علم میکرد و اظهار عقیده مینمود حیات خویش را تباه میکرد و سر خود را در راه این ما و مسیاه سیال از دست میداد

اوضاع سیاسی مساعد جهان تصفیه برخی حسابهای سیاسی که همواره در میان دول بزرگ موجود است سالها محرومیتی که مردم ستمدیده وطن ما تحمل کردند شعله‌های انتقام ظلم و ستمی که طی قرون بر آنها وارد آمد بالاخره شد اجتماعی عده‌ای از مردم کشور همه این عوامل موجب شد که کار تحریك احساسات بی‌شائبه هم میهنان عزیز ما بالا بکشد و برعلیه خصم وطن قیام کنند و تمرکز نیروی وطن خواهانه ایرانیان را صورت یك رستاخیز میهنی در بیاورند که ریشه های آن چنانکه بیان شد بسیار عمیق حقیقی و محکم بود.

شاه ایران با همه محظورات سیاسی که همواره برای روسای کشورها و زمامداران آنها موجود است صمیمانه باین رستاخیز میهنی کمك فرمودند و وطن خواهان ایرانی را از پشتیبانی خود برخوردار ساختند. مساعدتهای گرانبهای شاهنشاه فداکاری بیدریغ مردم محروم ایران عده‌ای از رهبران آزوزرا باوج قدرت رسانید بطوری که تمام شئون اداری و اجتماعی کشور بدست آنها افتاد و امعده‌ای از نیکانگان که با تحسر و تاثر ناظر این رستاخیز میهنی قوم کهنسال ایران بودند و یك عمید انستند که اگر این رستاخیز بثمر برسد دوره جدیدی در تاریخ اجتماعی و سیاسی ملت ایران و همچنین در تاریخ ملل آسیائی شروع میشود بیکار ننشسته و با کمال مهارت و زبردستی ایادی خود را وارد کار در رهبری آنروز کردند.

افراد مختلف المسلك و متفاوت العقیده که خودخواهی بعضی از آنها سر حد کمال رسیده بود نام کادر رهبری زمام امور را در دست گرفتند با بنان هدف سیار مقدس رستاخیز میهنی را فراموش کرده بودند

رهبران سازمان‌های مختلف آزمان بتحریك و اغوای افراد خائن و بتبعیت از روش غلط و شکست خورده دسته متشکل بیگانه پرست آن زمان نظریات صائب و صلاح اندیشی های پیران دیرو مردم وطنخواه را که جزء دارودسته آنان نبودند بابدبینی و خصومت نگریسته و با اسلحه کهنه تهمت و افترا صاحب نظران ایرانی را بباد فحش و ناسزا گرفتند و آنان را نوکر اجنبی خواندند و ناجوانمردانه با آنها بمبارزه برخاستند.

در روزهائی که ملت ایران میبایست یکدل و یکزبان در پشت یك سنگر قرار گرفته و مدافع حقوق ایران در برابر بیگانگان باشد روزنامه‌های سازمان های مختلف دسته های آنروز از ایرانی و رجال ایران هتك آبرو و حیثیت مینمودند و در صفوف متحد او تفرقه میانداخت

هر کس که در برابر تندروبها منفی بافی‌ها و تصمیمهای نپخته آنها مقاومت میورزید و میخواست که آنها را متوجه اهمیت حقیقی مبارزه و مشکلات آن کند او را نا جوانمردانه بیگانه پرست میخواندند.

بیگانگان از تشتت و تفرقه مردم استفاده کردند و حلقه محاصره خود را برعلیه ایران تنگتر نمودند و رهبران آنروز چنان سرگرم تحریك احساسات مردم و دستخوش توفیقهای ظاهری داخلی بودند که از سازشهای بیگانگان بیخبر ماندند و فرصتهای گرانبهائی برای حل مسئله نفت از دست دادند. دسته هائی که اساس سلطنت مشروطه استوار توفیق بهائی خود میدانستند و از سالها آرزو آنرا نخستین هدف خود قرار داده بودند آنچه توانستند برعلیه دربار ایران کردند و شاه صبور و پرحوصله ایران را از همه کس جدا ساختند.

ورق پاره‌های روز نویسندگان منحرف آنزمان رکیك ترین کلمات و مستهجن ترین عبارات را نسبت بشعائر ملی و اصول قانون اساسی ما بکار بردند.

نمایندگان مجلس که در یك چنین هنگام میبایست قوه مقننه را تقویت نموده و بر اعمال دولت نظارت نمایند طرز ناشایسته‌ای از خود سلب اختیار کرده و موجب تعطیل مشروطیت گردیدند.

مادام که جبهه جنك در برابر بیگانگان بود مردم ایران با فداکاری های تاریخی خود صمیمانه در صف مقدم جنك حمایت و پشتیبانی از حکومت وقت ایستاده بودند ولی هنگامیکه جبهه جنك عوض شد و مبارزه ما تاسیسات قانون اساسی آغاز گردید مردم روی از آن برگردانیدند و حمایت خود را از آن دریغ داشتند و حکومت ساقط گردید. وضع جدیدی بوجود آمد و یك آرامش ظاهری در سراسر ایران برقرار گردید و مردم دیگر بمجلس شورا یملی راه یافتند.

مردم نیك میدانند که نحوه انتخاب اینان که در سرنوشت آتیه مملکت موثر شدند با طرز انتخاب آنان که داعیه رهبری مردم را داشتند کمترین فرقی نداشت.

در آنروز های تیره و تار که خزانه مملکت تهی شده بود هزینه زندگی بمیزان سرسام آوری رسیده بود مردم از مبارزات تاریخی و مینظیر خود مایوس گشته بودند نجات ایران از آن ورطه هولناك مطمح نظر وطن خواهان قرار گرفت که با توجه باوضاع سیاسی جهان و با حقیقت بینی تن بقضا و قدر دادند و شرائط منحصر روز را برای تجدید زندگی اقتصادی ایران و احیای حیات سیاسی آن پذیرفتند.

دریغا که همان سبك و روشی که در گذشته منجر بشکست اینان گردید هنوز نیز بعنوان تنها اسلحه مبارزه در دست آنان باقی مانده است.

خشم و غضب تراستهای نفتی

هنوز سه سال از آن روزهای فراموش نشدنی سپری نشد که بدون تظاهر و خودنمائی در محیطی آرام و متین در سایه کیاست و درایت و موقع شناسی پادشاه ایران برای نخستین بار قراردادی در باب تجارت و صنعت نفت با ملت ایران منعقد گردید که موجب خشم و غضب تراستهای زورمند نفتی گیتی گردید.

تدبیر و نقش پادشاه ایران در این عمل تاریخی چنان مؤثر بوده است و عمل وطن پرستانه مجلسین ایران پس از غور و بررسی قرارداد در تصویب آن چنان کارگر بود که ملت ایران و همچنین ملل محروم آسیائی همچنان مبهوت و مردد هستند و اهمیت این قرارداد با آنکه بر اهل خرد و ارباب بصیرت پوشیده نیست چنانکه باید درك نشده است.

از علل وجهات دیگری که برای شکست ایران در گذشته در بهره برداری از منابع نفت جنوب میتوان ذکر نمود نداشتن کادر فنی کافی و وسایل حمل و نقل مواد نفتی و بازار فروش آن میباشد.

عقد قراردادی سابقه نفت با شرکت انتالیائی «آجیپ مینرار یا» بملت ایران امکان میدهد که در صنعت و تجارت نفت سرمایه گذاری کند و کسب تجربه و تحصیل وسیله نماید و از این راه آرزوی دیرین وطن خواهان ایران در مباشرت تدریجی در امر بهره برداری و فروش نفت جامه عمل بپوشد

تمام منافع انحصارات نفتی دنیا که صاحب قدرتی عظیم هستند انجاب میکند که این قرارداد بمرحله اجرا در نیاید و از ملت ایران بعنوان یك ملت صاحب نفت حق سرمایه گذاری در صنعت و تجارت نفت سلب گردد

باید گفت ایران در این اقدام تاریخی با وجود اتخاذ تدابیر روشن عمل متهورانه کرده است که تنها آینده میتواند ارزش آن را معین کند.

من مخصوصا از طرف جمعیت آزادی اجازه دارم نظر سریع و قاطع جمعیت را در امر نفت اعلام کنم.

نظر جمعیت آزادی در باب نفت عبارت از مباشرت تدریجی ملت ایران در صنعت و تجارت نفت میباشد.

ما ملی شدن صنعت نفت را یك مرحله اساسی رشد و جهش ملت ایران بطرف استقلال اقتصادی میدانیم و معتقدیم که مباشرت مستقیم ملت ایران در صنعت نفت هدف روشن و برجسته و اساسی تمام افراد ملت ایران باید باشد.

دریغ باشد که معدودی در ایران تنها بدلیل آنکه این عمل تاریخی و مفید بدست آنان صورت نگرفته است اقدام و تظاهری نکنند که منیات پلید بیگانگان کمك کند.

من معتقدم که همان مصالحی که در چند سال پیش ملت ایران را بر آن داشت که زنجیر های محاصره خفقان آور کمپانی نفت را درهم شکند و نفت را ملی کند امروز نیز همان مصالح حکم میکند که ملت ایران یکدل و یك زبان برای استیفای حقوق حقه خود در مباشرت تدریجی و اداره صنعت و تجارت نفت و اجرای قرارداد با کمپانی «آجیپ مینرار یا» تا پای جان ایستادگی کند.

اهمیت اقتصادی و سیاسی این قرارداد بحدی زیاد است که اگر در سایه اتحاد و اتفاق مردم وطن خواه ایران علی رغم تحریکات تراستهای نفتی جهان مفاد آن بمرحله اجرا در آید انعقاد آن بعنوان بزرگترین قدم تاریخی زینت بخش صفحات تاریخ معاصر ایران خواهد شد

دامنه تاثیر قرارداد جدید نفت بتدریج بسایر کشورهای نفت خیز قاره آسیا خواهد کشید و آنان منتظر ند ببینند موجودیت شرکت سیریپ تا چه اندازه ارزنده بوده و مرحله اجرائی آن از چه تاریخ آغاز خواهد شد.

منتها با در نظر گرفتن مشکلاتی که در راه تحقق این اصل مقدس وجود دارد که عبارتست از نداشتن سرمایه کافی نداشتن کادر فنی متخصص نداشتن وسیله نقلیه نفت کش و نداشتن تجربه در تجارت نفت ناچاریم از راه منطقی و عقلائی تا رسیدن بهدف پیش برویم.

در قدم اول با عقد قرارداد فروش نفت جای پای ملت ایران را در صنعت نفت محکم کردیم. اینك بهمت شاه و تهوری که شخص اول مملکت نشان داده است دومین قدم محکم در راه مباشرت مستقیم ملت ایران در امر صنعت و تجارت نفت برداشته شده است

اهمیت تحصیل حق سرمایه گذاری در تجارت نفت بقدری زیاد است که میتوان این موفقیت را در مرحله دوم ملی شدن صنعت نفت قرار داد.

این مانعی که از آن گذشتیم همان بود که پنجسال پیش با تمام تلاشها و کوششها نتوانستیم کوچکترین روزنه‌ای برای فرار از آن پیدا کنیم

ما معتقدیم که تمام مردم ایران باید از این امر پشتیبانی کنند زیرا بثمر رسیدن امور این شرکت موفقیت ضمنی ملت ایران محسوب میشود

شعار جمعیت آزادی مباشرت مستقیم و تدریجی ملت ایران در صنعت و تجارت نفت است و اصول این قرار داد منطبق با شعارهای ما است

واما اقدامات بین المللی ایران در طی این سه سال بکار نفت خاتمه نیافت «پاکت» بغداد نمونه دیگری از سیاست مدبرانه شاه ایران و خدمت مجلسین بملت ایران بوده است

من بجهات سیاسی این پاکت کاری ندارم و نسبت بهم پیمانهای خود نیز بهیچوجه اظهار نظری نمیکنم آنچه از الحاق ملت ایران باین پاکت در نظر من ارزنده و مهم است ترك ضعف و بی حرکتی است.

دیگر آن بی طرفی توام با عجز و زبونی در قاموس سیاسی ملت ایران مفهوم خود را از دست داده است و ملت ایران با صمیمیت و تصمیم در جبهه ملتهای زنده دنیا قرار گرفته است و بهمین سبب کشورهای مقتدر جهان ما را بدیده احترام مینگرند و در مقام تحبیب ما هستند و در حل اختلافات بین المللی از ما نظر و کمك میخواهند و این همان چیزی است که هر ملت زنده از حرکت و ابراز موجودیت خود میتواند انتظار داشته باشد

آیا اگر قانون منع کشت خشخاش در زمان گذشته تصویب میرسید و مبارزه با بی سوادی بدان صورت جدی در سراسر ایران شروع میشد برای هر یك از آنها مجالس جشن و سرور برپا نمیکردند و از تحریك احساسات مردم برای قدردانی و حق شناسی از اقدامات خود استفاده نمی نمودند.

بزرگترین و مؤثرترین قدمی که شاه ایران در راه تقویت رشد اجتماعی مردم ایران برداشته‌اند تشویق آنان بتحزب است.

تعداد رجال آزموده و مردان کارآمد در ایران بسیار قلیل است و هیچ راهی جز ایجاد مکتب حزب برای تربیت افراد وجود ندارد.

اگرچه طرز تشکیل احزاب و طرز فکر و انضباط افراد آنها ایرادات و انتقادات بجائی وارد است ولی این مکتب اجتماعی نیز هرچه زودتر میبایست تاسیس میگردند و مردم با قبول عضویت در آن از جمیع جهات واجد شرایط شرکت در مبارزات اجتماعی و اداره امور کشور میگشتند.

نواقص آنها بتدریج برطرف میگردد و خودخواهی افراد در آن از بین میرود و خدمات آنها بصورت متمرکزی در جهت منافع اساسی جامعه بکار میافتد و از آن نتایج سودمندی عاید مملکت خواهد گردید.

دومین ناطق قبل از دستور آقای کدیور اظهار داشت:

طوریکه اغلب آقایان محترم استحضار دارند شغل و حرفه و تخصص اینجانب در امور کشاورزی و تولیدی بوده است هر وقت فرصت و موقعیتی که بدست رسیده و یا بنظرم آمده در راه اضافه تولید بسر حد امکان استفاده نموده و برای انجام مقصود تا آنجا که در قوه داشتم از سعی و کوشش خودداری ننمودم ـ مطلبی را که اینك بعرض آقایان محترم میرسانم مربوط بکود شیمیائی و بهره برداری از آن در امور کشاورزی اعم از صیفی یا شتوی است ـ سال گذشته سازمان برنامه در حدود ۲ هزار تن کود شیمیائی وارد کشور کرد از این مقدار قسمتی را بین کارخانه‌جات قند توزیع نمود که برای اضافه تولید محصول چغندر قند بچغندرکاران فروخته شود نتیجه این عمل سازمان و کارخانه‌جات در میان روستائیان و کشاورزان اثر خوبی بخشید زیرا عملا آزمایش کردند و بر آنها ثابت شد این اقدام نتایج زیادی در بر دارد.

یکی از عوامل اساسی برای تولید محصولات کشاورزی و بالا بردن سطح تولید که فوق العاده حائز اهمیت میباشد همین موضوع کود است و چون کودهای طبیعی و حیوانی موجود نسبت سطح کشت فعلی کشور کافی نیست و ترتیب حمل و پخش آن با هزینه‌های طاقت فرسائی صورت میگیرد اگر بخواهیم در سطح تولید تحول قابل ملاحظهٔ بوجود آوریم علاوه بر عامل ماشین آلات کشاورزی که آنهم بسیار عامل مؤثری بوده و فعلا از بحث بنده خارج است بایستی کود شیمیائی باندازه کفایت و بحداقل قیمت تهیه و در دسترس کشاورزان گذارده شود ـ انجام این منظور با خرید کود از خارج از کشور عملی نبوده و مقصود را تأمین نخواهد کرد و کار اساسی نیست برای تأمین رفع احتیاجات بوجه احسن باید کارخانه کود شیمیائی خریداری و در کشور دائر شود.

طبق اطلاع حاصله سازمان برنامه در نظر دارد یك کارخانه کود شیمیائی ۳۰ الی ۶۰ هزار تنی خریداری و وارد کشور نماید حقاً از این عمل و اقدام سازمان سپاسگذاریم ولی باید بعرض آقایان محترم برسانم و تذکر دهم این مقدار بهیچوجه کافی نیست زیرا کشور ایران در حال حاضر تقریباً حدمتوسط پنج میلیون هکتار اراضی زیر کشت دارد.

قسمت دیگر که میخواهم بعرض برسانم مربوط شهر مقدس مشهد است

همه آقایان محترم میدانند رفاه و آسایش عمومی همیشه در مد نظر بندگان اعلیحضرت همایونی بوده و در تمام مواردو مراحل این قسمت را بدولت‌ها و مجلسین امر مؤکد میفرمایند برای رفاهیت ساکنین مشهد و زوار و مسافرین و رهائی از آن آب منجلاب که قطعا در وسط خیابان نادری ملاحظه فرمودند موقع تشریف فرمائی موکب ملوکانه برای افتتاح راه آهن مشهد به نمایندگان انجمن شهر مقرر فرمودند اینك که با اتصال راه آهن از تمام نقاط کشور و خارج از کشور جمعیت زیادی باین شهر رفت و آمد می کنند برای شهرستان مذهبی مشهد از هر چیز واجب و لازم تر آب تصفیه شده و لوله کشی آب است

که مقدمات این کار هم فراهم گردیده و انشاءاله بهمین زودی لوله کشی آب اساسی مشهد در دست عمل قرار خواهد گرفت.

امیدواریم مژده انجام موضوع را هر چه زودتر باطلاع اهالی منتظر و تشنه اصلاحات مشهد برسانیم

مطلب دیگر که از خاطر محو شده بود موضوع تولید چغندر قند در منطقه خراسان است.

چون بالا بردن سطح زندگانی روستائیان همواره مورد نظر و توجه خاص شخص اول مملکت یعنی اعلیحضرت همایونی بوده و میباشد جا دارد که سازمان برنامه و شرکت قند عطف توجهی بقیمت و مزایای چغندر کاری نماید و برای تولید کنندگان حقوق عادلانه قائل شوند.

و در مورد منع کشت خشخاش و مرگ تر باك شکر خدا را روز قبل دومین سال مرگ تر باك بود که بپیروی از اوامر عالیه ملوکانه و برانداختن این سم مهلك از هر جهت برای کشور و نسل های آینده مفید بود و در ظل توجهات عالیه انشاءالله بسر منزل مقصود کاملا خواهیم رسید.

اما متاسفانه از مرزهای خراسان تریاك آنهم مخلوط با مواد خارجی وارد میشود در این خصوص بیش از این عرضی نمیکنم و ناظر عملیات قاچاقچیان میباشم اگر جلوگیری نشود مجددا با اسم و رسم بعرض خواهم رسانید.

در خاتمه عرایضم باستحضار میرسانم عده‌ای از صاحبان اراضی الیکا و تاسیسات راه آهن مشهد مزاحم اینجانب و شاید سایر آقایان نمایندگان محترم خراسان هستند و مراجعه مینمایند تقاضای آنها بعقیده ما بنجانب مشروع میباشد و تا اندازه‌ای بگفته‌های خود محق هستند زیرا وزارت راه اراضی آنها را که خورده مالك و ساکن در محل بودند.

اشغال کرده است و عادارم دستور فرمائید حساب صاحبان اراضی را بر روی اساس و پایه مستحکمی که عادلانه باشد تصفیه نمایند.

ارجاع سئوال بکمیسیون تحقیق

آقای نایب رئیس گفت: بمناسبت میلاد مسعود شاهنشاه نمایندگان محترم اعلیحضرت شرفیاب شده بودند و دسته گلی بحضورشان تقدیم داشته بودند اینك نامه‌ای بعنوان تشکر از وزارت دربار شاهنشاهی رسیده است که عینا قرائت می شود متن نامه قرائت گردید.

سپس درخواست آقای دکتر امیر نیرومند در مورد ارجاع سئوال ایشان درباره کارخانه برق آلستوم قرائت گردید و آقای نایب رئیس گفت:

چون سئوال کننده از جواب وزیر مربوطه قانع نشده است موجب ماده ایکه در این مورد در آئیننامه هست برای ارجاع امر به کمیسیون تحقیق رای می گیریم. برای ارجاع سئوال بکمیسیون تحقیق رای گرفتند و تصویب گردید و سئوال آقای دکتر امیر نیرومند برای رسیدگی به کمیسیون تحقیق ارجاع گردید.

لایحه افزایش سن دانشجویان اعزامی

سپس لایحه مربوط بافزایش سن دانشجویان لیسانسیه اعزامی بخارج که دو فوریت آن در جلسه گذشته تصویب شده بود مطرح گردید.

آقای امیدسالار گفت در جلسه هشتم اردیبهشت ماه بنده پیشنهاد کردم که تعیین ۲۳ سال که است در آن موقع توجه نشد و بنده هم اصرار نکردم ولی حالا خوشبختانه بعد از ششماه تذکر اصلاحی بنده مورد تائید دولت واقع شده است.

آقای صدرزاده پیشنهادی تقدیم کرد و گفت:

ما برای پیشرفت علم باید از هیچ کوششی فروگذار نکنیم و از طرفی نهضت صنعتی در کشور ما بوجود آمده و باید مورد توجه قرار گیرد و پیشنهاد اصلاحی هم باین علت بوده که دانش‌جویانیکه بخارجه میروند، چندین سال در خارج نمانند ولذا حداکثر سن افزوده شده است.

تقدیم لوایح

آقای خطاطان معاون وزارت گمرکات لایحه‌ای در مورد تهیه وسایل مبارزه با قاچاق با قید یك فوریت تقدیم کرد

بعد آقای دکتر صدر معاون وزارت کشور لایحه متمم قانون نظام وظیفه و لایحه اصلاح قانون ورود اتباع کشورهای خارجه را تقدیم نمود. سپس دنباله بحث در لایحه اعزام محصلین ادامه یافت و آقای دکتر رضائی گفت: در امر اعزام دانشجویان بخارج اشکالی پیش آمده است که از آقای وزیر فرهنگ تقاضا میکنم این اشکال را روشن نمایند علوم اداری از رشته‌هائی است که مورد احتیاج است و بدین جهت در لیست دانشجویان اعزام بخارج گنجانیده شده است در صورتیکه با اعزام شاگرد اول دانشکده علوم اداری مخالفت کرده است لذا تقاضا دارم همان شاگرد اول علوم اداری بخارج اعزام گردد.

آقای وزیر فرهنگ گفت: ما بموجب قانون موظف هستیم که از هر دانشکده یکنفر شاگرد اول بخارج اعزام داریم. موسسات علوم اداری نیز جزو دانشکده حقوق است و قرار بر این است که دانشکده‌ها معرفی کنند و وزارت فرهنگ اقدام میکند و بدین صورت اگر دانشگاه معرفی کند ما مخالفتی نداریم و علت محدودیت نیز ضیق بودجه این کار میباشد.

ضمنا با پیشنهاد آقای صدرزاده کاملا موافقم.

در این موقع به پیشنهاد آقای صدرزاده رأی گرفتند و تصویب شد.

آقای مهندس سعید هدایت پیشنهاد کرد که در رشته‌های تخصصی شاگردان اول در صورت تمایل با استفاده از این قانون حق اولویت داشته باشند و در این باره توضیحاتی داد آقای وزیر فرهنگ گفت: این پیشنهاد کاملا روشن نیست و پیشنهاد آقای هدایت را بدینطریق قبول میکنم که اگر در یك رشته در مسابقه دو یا چند نفر نمره مساوی داشتند آن کس که شاگرد اول دانشکده بوده اولویت داشته باشد.

آقای سعید مهدوی در مخالفت با پیشنهاد آقای سعید هدایت گفت: در کشور ما یك دانشکده نیست و بدین ترتیب طبعا چند تن شاگرد اول خواهیم داشت و این ایجاد اشکال خواهد کرد.

آقای عمیدی نوری نیز پیشنهادی تقدیم کرد و ضمن توضیح درباره آن گفت:

در مسابقه اعزام شاگرد خارجه در صورت تساوی شرایط بین داوطلبین حق اولویت با شاگردان اول دیپلمه با لیسانسیه و یا دکتر باشد.

آقای وزیر فرهنگ گفت: با پیشنهاد آقای عمیدی نوری با حذف کلمه دیپلمه و ذکر شرکت در مسابقه موافقت دارم.

آقای صارمی گفت: بهتر است بجای شاگردان اول نوشته شود آنکه معدلش بیشتر است.

پیشنهاد آقای عمیدی نوری که شامل پیشنهاد آقای مهندس سعید هدایت نیز بود رای گرفتند و تصویب گردید.

پس از تذاکرات آقای حشمتی و توضیحات آقای وزیر فرهنگ باین لایحه رای گرفتند و تصویب گردید و به مجلس سنا ارجاع گردید.

لایحه مبارزه با قاچاق

در این موقع فوریت لایحه مربوط بتهیه وسائل مبارزه با قاچاق تریاك مطرح گردید و بدون اظهار نظر تصویب شد و بکمیسیون ارجاع شد.

بعد لایحه مربوط بجلوگیری از عمل قاچاق توسط وسائل نقلیه دریائی مطرح شد. آقای بزرك ابراهیمی در کلیات لایحه تذکراتی داد و گفت: در این لایحه فقط وسائط نقلیه دریائی مورد بحث است در صورتیکه اخیرا ورود تریاك از کشور همسایه اثر کبه آنذما بجان افزایش یافته و پیشنهاد میکنم که بکمیسیون برگردد تا برای جلوگیری از کلیه وسایل قاچاق پیش بینی های لازم بشود.

سپس آقای عمیدی نوری موافق لایحه صحبت کردند و تذکراتی داد و گفت برای جلوگیری از قاچاق طرق دیگر قوانینی لازم داریم.

در این موقع بعد واحده و تمام لایحه رأی گرفتند و تصویب شد و بدولت ابلاغ گردید.

ختم جلسه

مقارن ده دقیقه بظهر جلسه ختم شد و جلسه آینده پروز یکشنبه موکول گردید.

شرح حال و آثار و افکار مولوی

بقیه از صفحه اول

نظیری گردید دیوان غزلیاتش محصول همین ارادت است. مولانا بعد از غیبت شمس سفری بدمشق کرد و پس از مراجعت بارشاد پرداخت پس از غیبت شمس مولانا صلاح الدین زرکوب و حسام الدین چلپی دل بست و بخواهش حسام الدین چلپی مثنوی را آغاز و تمام کرد

مریدان مولوی خانقاهی در قونیه برپا کردند و شاگردان وی طریقه‌ای برگزیدند که بنام طریقه (مولویه) معروف شد و اساس تصوف را پایه‌ای محکم گردید.

مولوی بسال ۶۷۲ در سن ۶۸ سالگی در قونیه وفات یافت و هم اکنون مزار وی قبله اهل دل است.

آثار و افکار

مولوی دو اثر مهم و جاودانی برجای گذارد که اولی منظومه مثنوی و دیگری دیوان غزلیات بنام دیوان شمس تبریزی است وزن مثنوی بسیار ساده و بیانش بی تکلف است.

مولوی عزلت و گوشه نشینی را که ایجاد غرور مینماید تقبیح کرده او معتقد است که تعصب چشم حقیقت بین را می بندد و ظاهر سازی از صفات مذموم و باطن داری از سجایای مقبول است

بهر حال برای درك افکار و فهم آثار مولوی باید بآثار وی مراجعه کرد

گر بگویم شرح این بیحد شود — مثنوی هفتادمن کاغذ شود.

نگاه و صورت «چیرچه» ساحر مزمبا شباهت عجیبی به «نینه لوپه» همسر باوفای «اولیس» دارد

سینما دنیا

(بزرگترین سینمای ایران)

۱۰ صبح-۲ و نیم-۴ و نیم-۶ و نیم-۸ و نیم بعد از ظهر

استقبالی که از فیلم «اولیس» شده در ایران و حتی برای سینما دنیا بی‌سابقه بوده است

اولیس

بزبان فارسی - رنگی - قهرمانی

سیلوانا منگانو - کرك دا گلاس

روسانا پودستا - آنتونی کوئین

علاقه روز افزون مردم بسینما و فیلمهای بزرك روز ضامن نهایت افتخار چندسینمای نمایش دهنده است

شاهدخت زیبای کشور دور دستی جسد بیهوش «اولیس» را کنار صخره‌های دریا پیدا میکند و....

سینما دیانا

(سینمای مجلل پایتخت)

۱۰ صبح - ۲ - ۴ - ۶ - ۸ بعد از ظهر

* * * *

اولیس - بزبان فارسی

رنگی - قهرمانی

آ-۲۴۳۳۸ «تلفون طوطی»

بازداشت‌شدگان بقرار بازداشت خود اعتراض کردند

ولی دادگاه اعتراض آنها را رد کرد و قرار صادره را تائید نمود ـ درصورت صدور قرار مجرمیت بازداشت‌شدگان

در یک دادگاه نظامی محاکمه خواهند شد

طوریکه در شماره گذشته اطلاع دادیم جمع کلیه بازداشت‌شدگان اخیر پس از اینکه هشت نفر از آنها بعلت بیگناهی آزاد شدند در حال حاضر ۲۲ نفر میباشد

امروز خبرنگار ما ضمن تحقیقاتیکه بعمل آورد اطلاع حاصل نمود که در ابتدا دستگیرشدگان فقط ۱۵ نفر بودند که پس از تحقیقات ۸ نفر آنها آزاد ولی مجدداً ۱۵ نفر دیگر بجمع دستگیرشدگان اضافه شد.

تحت نظر دادستان ارتش

امروز اطلاع حاصل شد که کلیه دستگیرشدگان اکنون تحت نظر تیمسار سرلشکر آزموده دادستان ارتش مورد بازپرسی قرار دارند.

دادستان ارتش شخصا چند نوبت از آقایان دکتر معظمی و میلانی بازپرسی نموده است.

گفته میشود که این عده علاوه بر فعالیت هائی که داشته‌اند چندی قبل دست به انتشار اوراقی تحت عنوان نفت زده بودند که منظور از انتشار آن مشوب ساختن اذهان نسبت به قرارداد نفت با شرکت انگلیسی بوده است.

در دادگاه نظامی

چند روز قبل قرار بازداشت کلیه ۲۲ نفر بازداشت‌شدگان از طرف بازپرس صادر شده و چون دستگیرشدگان نسبت ببازداشت خود اعتراض کرده بودند پرونده بدادگاه ارجاع و دادگاه قرار بازداشت بازپرس را تائید نمود.

گفته میشود با آنکه بازپرسی از عده‌ای از بازداشت شدگان پایان یافته ولی بازپرس بعلت عدم پایان بازپرسی از کلیه بازداشت‌شدگان هنوز قرار نهائی خود را صادر نکرده است. درصورتیکه بازپرس برای بازداشت‌شدگان قرار مجرمیت صادر کند پرونده آنها برای رسیدگی بیک دادگاه نظامی در دادستانی ارتش احاله خواهد شد.

بازپرسی مجدد

خبرنگار ما کسب اطلاع کرده است که امروز نیز مجدداً از طرف بازپرس نظامی از آقایان دکتر معظمی و میلانی بازپرسی بعمل آمد. مطلعین امور قضائی که در جریان پرونده موارد هستند اظهار میدارند که باحتمال قوی بازپرسی از کلیه بازداشت‌شدگان تا یکی دو هفته دیگر پایان خواهد یافت.

یک مقام مطلع امروز اظهار داشت بر خلاف آنچه شایع شده بود بازداشت امین عده هیچوجه مخفیانه صورت نگرفته است. این عده‌ها متهمی دارند که طبق قوانین جاری تحت تعقیب قرار گرفته‌اند و چنانچه پس از تحقیقات ثابت شود که بیگناه هستند آزاد خواهند شد همچنانکه ۸ نفر از آنها آزاد شدند

ولی چنانچه بعد از پایان تحقیقات اتهام آنها محرز گردد طبق قوانین جاری مجازات خواهند شد.

ملاقات سیاسی

در ساعت یازده امروز آقای عبدالامیر الازری سفیر کبیر عراق در کاخ وزارت امور خارجه حضور یافت و آقای دکتر اردلان وزیر امور خارجه را ملاقات کرد.

انتقالات در وزارت خارجه

از طرف وزارت امور خارجه آقای محمد رضا مهراد سمت رایزن سفارتکبرای شاهنشاهی در تونس و آقای وحید هویدا سمت وابسته سفارتکبرای شاهنشاهی در بیروت منصوب شدند.

کلارک گریگوری

بقیه از صفحه اول

های طویل‌المدت بوده است

متجاوز از ۳۸۰۰ کارمند ایرانی که تمام یا قسمتی از حقوق خود را از اصل ۴ دریافت میدارند کوششهای مستشاران امریکائی را در راه طرح پروژه های اساسی متعدد تکمیل مینمایند.

جانشین گریگوری

آقای برن جانشین آقای گریگوری در سال ۱۹۵۳ سمت ریاست اصل ۴ در فیلیپین منصوب گردید و شغل قبلی مشارالیه ریاست قسمت اصلاحات در اداره وسایل دفاعی امریکا بود قبل از آن نیز متخصص اقتصاد و رئیس هیئت امور اداری متصدی اموال و تدارکات متفقین در ژاپن بود.

آقای برن در جنگ جهانی دوم در ارتش امریکا درجه سرهنگی داشت و پیش از آن سناتور ایالت ایداهو و یکی از نجبای آنجا بود.

هراتی گفت داروی من فقط یک مسکن است

بقیه از صفحه اول

سرطانی کارت معرفی صادر شد و امروز کسانی که کارت داشتند شربت میخوردند.

هراتی آمد

در ساعت ده صبح امروز آقای هراتی به بیمارستان آمد و بخبرنگاران گفت: من مصاحبه مطبوعاتی دارم در اینوقت یک جلسه مصاحبه تشکیل گردید و آقای هراتی مطالب تازه‌ای در اختیار خبرنگاران گذاشت.

تقاضا از کمیسیون پزشکی

آقای هراتی ابتدا اظهار داشت من از کمیسیون پزشکی تقاضا خواهم کرد که بزودی جلسه‌ای تشکیل داده و نظریه خود را در مورد بیماران من اعلام نمایند تا من بروم و داروی خود را بثبت برسانم زیرا من معتقدیستم که سرطانیها را معالجه نموده‌ام بلکه اکنون ادعا میکنم که من داروئی کشف نموده‌ام که مسکن و مشفی است و ورمهای غدد را از بین میبرد:

ادعای اولیه من هیچ در مورد معالجه سرطان همین منظور بوده است زیرا من که طبیب نیستم، مربضی که نمیتوانست راه برود خواهد نشیند از این دارو دادم و تمام عوارض وی بر طرف گردید و روی این اصل من گفتم سرطان را معالجه کرده‌ام ولی باز معتقدم که داروی من در بهبودی بیمار سرطانی تاثیر خاصی دارد.

ضمنا درباره داروی مسکن خود باید بگویم که این دارو نه مرفین نه بلادون و نه کورتن دارد و غیر از سرطان نیز به روی بسیاری بیماریهای دیگر از جمله زخم معده بواسیرهای شدید و سختی انواع سیاتیک و از همه مهمتر برای فشار خون فوق‌العاده مفید است و کلیولهای خون را در بدن متعادل میسازد

درباره بیماران اطلاعات

آقای هراتی سپس گفت: بیمار اطلاعات که هنوز هم از داروی من استفاده مینماید اگر کسی در روزهای اول وی را مشاهده کرده بود و اکنون هم وی را به‌بیند تصور خواهد کرد که معجزه‌ای روی داده است زیرا این بیمار که خواب و خوراک نداشت و درد فوق‌العاده وی را رنج میداد اکنون یک شخص کاملا عادی و سالم شده است و هیچگونه احساس دردی نمینماید ولی مهمتر از همه اینکه داروی من بر روی کواتر بیمار مزبور اثر خاصی کرده و آنرا کوچک کرده است و اکنون میتوانم ادعا کنم که شربت من بر روی کواتر تاثیر دارد.

مسافرت باروپا

آقای هراتی سپس گفت بمحض آنکه کمیسیون پزشکی نظر خود را اعلام نماید باروپا سفری خواهم کرد و داروی خود را در یکی از مراجع صلاحیتدار اروپا بثبت خواهم رسانید و سپس جهت آزمایش بآزمایشگاه خواهم فرستاد و آنوقت این داروی مفید بسهولت در اختیار مصرف کنندگان قرار خواهد گرفت.

سپس درباره مسمومیت بیماران و مرگ آنها گفت اینکه میگویند چند تن از بیماران در اثر داروی من در گذشته‌اند صحیح نیست و از مقامات قضائی دادگستری و پزشکان قانونی تقاضا دارم که بیماری در اختیار من بگذارند تا وی را معالجه نمایم و چنانچه داروی من در بیمار مزبور ایجاد مسمومیت کرده مطابق قانون مرا تحت تعقیب قرار دهند.

در باره موسسه داروئی خارجی

یک مقام موثق بیمارستان لقمان‌الدوله ادهم امروز بخبرنگار ما اظهار داشت هراتی چندی قبل قراردادی با نماینده یک بنگاه داروئی خارجی در طهران بست و داروی خود را برای آزمایش تحت اختیار آنها قرارداد و ضمنا دو بیمار که یکی از آنها یونانی است از طرف همین بنگاه در اختیار هراتی گذارده شده است. موسسه مزبور بزودی اعلامیه‌ای در اینخصوص صادر خواهد نمود.

توضیح

آقای سید احمد طباطبائی نماینده مجلس شورایملی درباره اقرارنامه آقای هراتی بخبرنگار ما گفت:

اقرار نامه آقای هراتی را من دیده‌ام ولی هیچگاه این اقرارنامه بعنوان امانت نزد من نبوده است.

وزارت بهداری

آقای دکتر مهدی مجتهدی دادستان تهران امروز موضوع رفتن خود را بوزارت بهداری و مذاکره با وزیر بهداری درباره آقای هراتی تکذیب کرد.

در پزشکی قانونی

صبح دیروز جنازه بیمار عراقی بنام رئوف حاج جواد محمود که بنام معرفی سفارت عراق برای استفاده از شربت هراتی معرفی شده بود برای انجام تشریفات لازم باداره پزشکی قانونی برده شد. این جنازه موقتاً در سردخانه پزشکی قانونی نگهداری گردید تا طبق تقاضای کسان متوفی بعراق حمل گردد.

مرگ بیمار دوم

صبح امروز زن ۳۰ ساله‌ای بنام عطیه مظلومی در حالیکه یادداشتی در دست داشت باداره پزشکی قانونی مراجعه و تقاضا داشت اداره مذکور نسبت صدور جواز دفن یکی از کسان نزدیک خود بنام بانو خانم بزگونی ۵۵ ساله اهل شیراز ساکن سرآسیاب دولاب اقدام کنند. وی در اداره پزشکی قانونی بخبرنگار ما اظهار داشت:

متوفی زن دائی من بود و چند روز قبل برای استفاده از شربت آقای هراتی از شیراز به تهران آمد ـ وی میگفت این زن از ۴ سال قبل مبتلا بسرطان پستان بود و پس از آنکه ۴ روز از شربت آقای هراتی استفاده کرد و دیشب در منزل مسکونی خود فوت کرد و اکنون من شکایتی از کسی ندارم فقط چون برای دفن او جواز دفن لازم است تقاضا دارم از جسد معاینه بعمل آورده و پروانه دفن صادر کنید.

کالبد شکافی

ساعت یازده صبح امروز آقایان دکتر طباطبائی معاون اداره پزشکی قانونی و دکتر میرحقانی پزشک قانونی باتفاق آقای عالی بازپرس دادسرا در سالن تشریح پزشکی قانونی از جسد این زن کالبد شکافی بعمل آوردند و نتیجه کالبدشکافی باین شرح اعلام کردند:

بیمار زن ۵۵ ساله‌ای است که مبتلا به سرطان پستان بوده در کالبد شکافی که از وی بعمل آمد معلوم شد التهاب سرطان باعث از بین رفتن ریه چپ شده و ریه را بکلی از بین برده و نامبرده را مبتلا به ذات‌الجنب شدید کرده است.

از امعاء و احشاء متوفی نمونه برداری شد تا در آزمایشگاه پزشکی قانونی مورد آزمایش قرار گیرد ـ در جدار معده قرمزی بیش از اندازه و حتی آثار خونریزی مشاهده گردید.

چنانچه نتیجه آزمایش نشان دهد که مرگ بر اثر مسمومیت نبوده است علت مرگ سرطان خواهد بود ـ آقای دکتر میرحقانی پزشک قانونی در این باره به خبرنگار ما اظهار داشت «تا اعلام نتیجه آزمایش تجزیه امعاء و احشاء باید تامل کرد»

مذاکرات خصوصی

ساعت ده صبح امروز مجددا آقای دکتر مجتهدی دادستان تهران در اداره پزشکی قانونی با آقای دکتر طباطبائی معاون اداره مذکور بطور خصوصی مذاکراتی کرد در پزشکی قانونی گفته میشد که مذاکرات آقایان پیرامون داروی هراتی بوده است.

همچنین کسب اطلاع شد که در بازدید روز گذشته آقای طباطبائی از بیماران سرطانی بیمارستان لقمان‌الدوله آقای موسی عالی بازپرس مقیم اداره پزشکی قانونی نیز حضور داشته است

لایحه افزایش سن محصلین اعزامی بخارجه

ماده واحده ـ مجلس شورایملی الحاق تبصره زیر را بماده اول قانون مربوط بمحصلین ایرانی در خارجه تصویب و اجازه اجرای آن را میدهد:

تبصره (پیشنهادی صدرزاده) برای رشته‌های تحصیل که داوطلبان آنها از مهندسین و دارندگان دانشنامه لیسانس بالا باید انتخاب شوند حداکثر سن ۲۸ سال تعیین میگردد.

تبصره ۲ ـ (پیشنهادی عمیدی نوری) شاگردان اول فارغ التحصیل دانشکده‌ها برای رشته‌های تحصیلی که وزارت فرهنگ در نظر میگیرد در صورت شرکت در مسابقه و تساوی شرایط حق تقدم بر سایرین در عزیمت بخارجه دارند.

۲۴ نفر در رودخانه سوسن غرق شدند

در اثر پاره شدن پل سیمی ۳۵ نفر با بار و بنه و چارپایان خویش در آب افتادند و فقط ۱۱ نفر توانستند خود را نجات دهند

در اثر پاره شدن یک پل سیمی از روی رودخانه سوسن واقع در سی کیلومتری ایذه (در خوزستان) ۳۵ نفر با بار و اثاثیه و چارپایان خویش در آب افتادند و ۲۴ نفر آنها کشته شدند.

جریان این واقعه طبق گزارش خبرنگار ما در ایذه شرح زیر میباشد: در قریه سوسن رودخانه‌ای جریان دارد که بر روی آن یک پل سیمی بسته شده است. این پل همه ساله تعمیر میگردد. کسانی که خواهند از روی پل عبور نمایند ابتدا کالای خود را بر دوش گرفته و عبور میکنند و سپس چارپایان را عبور میدهند چند روز پیش عده‌ای از طایفه ململی که می‌خواستند از روی پل عبور نمایند کالای خود را بر دوش گرفته و بدون رعایت سنگینی بار و قدرت پل ۳۵ نفر با همدیگر بر روی پل رفتند.

همینکه اینعده به وسط پل رسیدند پل پاره شد و همگی در آب افتادند و یازده نفر توانستند خود را نجات دهند ولی ۲۴ نفر دیگر که چهار نفر آنها زن بودند و بارشان سنگین بود غرق شدند. اجساد غرق شدگان چند روز بعد توسط کسان آنها از آب گرفته میشد و اجساد کسانی که بستگانشان نبودند توسط مامورین ژاندارمری محافظت میگردید. نکته جالب توجه این است که یکی از غرق شدگان مبلغ ۴۵ هزار ریال پول نقد که از فروش گوسفند بدست آورده بود در همگامیکه جسد او پس از سه روز از آب گرفته شد پولهای نقد هیچگونه عیبی نکرده بود زیرا در یک کیف چرمی گذاشته شده بود. این پول بکسان مغروق تحویل گردید.

ده نفر قاچاقچی در دادگاه بدوی فوق‌العاده

هر یک محکوم به زندان و پرداخت غرامت شدند ـ سرهنگ شکوهی به سه سال زندان و پرداخت ۶۶۱۲۰ ریال محکوم شد

طوریکه خبرنگار ما تلگرافی از تبریز گزارش میدهد اخیرا پرونده ده نفر دیگر از قاچاقچیان اسلحه و همچنین پرونده سرهنگ سوار محمد برادران شکوهی در دادگاه بدوی فوق‌العاده بریاست تیمسار سرتیپ ارفعی مورد رسیدگی قرار گرفته است.

دادگاه مذکور با کثرت آرا سرهنگ شکوهی را سه سال زندان با کار و پرداخت ۶۶۱۲۰ ریال وجه نقد جهت از بین بردن فشنگ‌ها محکوم نمود و در مورد ده نفر متهمین قاچاق اسلحه هر کدام سه تا سال اتهام وارده رای صادر کرده است.

سرهنگ شکوهی متهم بود که در سال ۳۴ که تصدی انتظامات میاندوآب را داشته است با اطلاع قبلی شبانه همراهی دو نفر گروهبان و سرباز بطرف مراغه حرکت کرده و در راه ماجیپ سواری متعلق به حاج حمید (قاچاقچی معروف اسلحه) برخورد میکند (حاج حمید از طرف دادگاه بدوی محکوم بدو سال زندان و نهصد هزار ریال جریمه محکوم شده است) و او را وادار به توقف میکند و مقدار چهار دسته فشنگ برنو به تعداد پنجهزار فشنگ و مبلغ دویست هزار ریال وجه نقد نظر او را خود جلب میکند، حاج حمید در مقام مقاومت برمیآید و اظهار میدارد حال که دستگیر شده است به مرکز سپاه منتقل گردد، زیرا این پولها و فشنگ‌ها تنها متعلق باو نیست و عده‌ای در بدست آوردن آنها سهم دارند سرهنگ شکوهی نیز که از بدست آوردن کلیه فشنگ‌ها و پولها مایوس میشود پس از مذاکرات با قاچاقچیان مبلغ ۲۲ هزار ریال از پولها را برمیدارد و قاچاقچیان را آزاد میگذارد، قاچاقچیان فشنگ‌ها را به سران اکراد میفروشند و وقتی سرهنگ شکوهی از این موضوع اطلاع حاصل میکند آنها را تعقیب و تحت فشار قرار میدهد و در نتیجه فشنگ‌ها را از آنها میگیرد و شخصا میفروشد و مبادرت به گزارشهای خلاف واقع به مافوق میکند؛ لکن در اثر هوشیاری مقامات ارتش قضایا روشن شد و دادگاه فوق‌العاده آراء لازم را صادر کرده است ضمنا از چندی قبل تا کنون جمعا ۹۵ نفر مرتکب و متهمین قاچاق مورد رسیدگی قرار گرفته و چند پرونده دیگر نیز در دست اقدام دادگاه میباشد.

یک هفته دیگر

دومین ماه شوروی به فضا پرتاب شود

لندن ـ روزنامه دیلی ورکر ارگان حزب کمونیست بریتانیا در شماره دیروز خود مینویسد: شوروی در نظر دارد هفته آینده که مصادف با چهلمین سال انقلاب کمونیستی در شوروی است دومین قمر مصنوعی خود را که از اولی بزرگتر خواهد بود بفضا پرتاب کند

مخبر روزنامه دیلی ورکر مینویسد در میان اقدامات مزبور میتوان از آب انداختن اولین یخشکن اتمی غیر نظامی موسوم به لنین و آزمایش یک هواپیمای جدید نام برد.

هواپیمای مزبور قادر است بدون توقف از مسکو به نیویورک پرواز کند. سرعت این هواپیما ۹۶۰ کیلومتر در ساعت میباشد و میتواند ۱۷۰ تا ۱۸۰ سرنشین را با خود حمل کند (آسوشتدپرس)

در کمیسیون کشور مجلس سنا لایحه اجازه اجرای طرح سدلار مسکوت ماند

کمیسیون کشور مجلس سنا ساعت ۱۰ صبح امروز بریاست آقای محمود جم و باحضور دکتر جلالی وزیر کشور و آقای خواجه نصیری مدیر کل وزارت کشور تشکیل گردید و بلایحه زیر رسیدگی نمودند:

۱ـ لایحه واگذاری اجازه عرصه و اعیان شهرداری تصویب گردید و برای اظهار نظر بکمیسیون ۴ دارائی و ۶ کشاورزی ارسال گردید.

۲ـ لایحه اجازه اجرای طرح سدلار قرار شد مسکوت بماند.

۳ـ لایحه انتخابات انجمن شهر و سازمان شهرداری شور دوم مطرح گردید و دنباله بحث بجلسه آینده موکول شد.

بازگشت معاون وزارت صنایع و معادن

آقای دکتر مهندس ضیائی معاون وزارت صنایع و معادن که از ایران در کنفرانس جهانی توسعه صنایع بین‌المللی سانفرانسیسکو شرکت کرده بود بتهران بازگشت و گزارش ماموریت خود را تسلیم وزیر صنایع نمود.

از روز شنبه در خیابانهای سعدی و فردوسی

عابرین و وسائط نقلیه متخلف بشدت مجازات میشوند

امروز اطلاع حاصل کردیم که از روز شنبه آینده «پس فردا» در خیابانهای فردوسی و سعدی عابرین و همچنین وسائط نقلیه متخلف بشدت مجازات میشوند

طبق آئین‌نامه جدید اداره راهنمائی و رانندگی، عابرین پیاده موظف هستند که از نقاط مدخکوبی و خط کشی شده عبور کنند و چنانچه تخلف نمایند محبس و مجازات نقدی محکوم میگردند و وسائط نقلیه نیز موظف هستند با رعایت خطهای خیابان عبور کرده و مقررات راهنمائی را کاملا رعایت نمایند.

البته برای اجرای این مقررات اداره راهنمائی و رانندگی میبایستی ابتدا خیابانها را طبق متد جدید خط کشی کند و چون فعلا خط کشی خیابانهای فردوسی و سعدی طبق این متد آماده است بدین جهت بعنوان نمونه آزمایش روز شنبه آینده اکیپ‌های مجهز و متعددی از طرف اداره راهنمائی در دو خیابان مزبور گمارده خواهند شد.

این اکیپ‌ها هر عابر متخلف را که از نقاط ممنوعه عبور نماید و هر وسیله نقلیه که از مقررات عبور و مرور تخلف کند جلب و بدادگاههای مربوطه معرفی مینمایند. متخلفین خیابانهای سعدی و فردوسی بشدت مجازات میشوند.

دو هنرپیشه از ایران اخراج شدند

شب گذشته نمایندگان کمیسیون نمایشات کشور متشکله از نمایندگان سازمان امنیت، اداره کل تبلیغات، شهربانی پس از بازدید از برنامه هنرپیشگان خارجی هتل اورست چون دو نفر از هنرپیشگان ترک بدون توجه به دستور اولیه کمیسیون البسه نیمه‌عریان بر تن داشتند از طرف کمیسیون به مدیر هتل دستور داده شد چون برای اولین بار متخلف شناخته شده باینجهت موظف است که خرج خود هنرپیشگان مزبور را از کشور اخراج نماید.

دستور کمیسیون امروز از طرف مدیر هتل بمورد اجرا گذاشته شد و دو رقاصه ترک از کشور اخراج شدند.

پزشکی که از معالجه طفل معصومی خودداری کرده بود تحت تعقیب قرار گرفت

شب گذشته شخصی بنام سیدحسین ساعدی کارگر اداره سیلو بکلانتری ۱۸ شکایت کرد که برای درمان طفل دو ساله‌اش مسعود که دچار مسمومیت شده بود بمطب یکی از پزشکان واقع در خیابان شوش مراجعه کرده است ولی پزشک مزبور بعللی از معاینه و معالجه طفل خودداری کرده و فرزندش در نتیجه مسمومیت هلاک شده است.

صبح امروز پزشک مزبور از طرف کلانتری احضار و پس از بازجوئی با پرونده امر بدادسرا فرستاده شد و قضیه تحت تعقیب قرار گرفت.

تب راجعه در تهران

امروز سخنگوی وزارت بهداری گفت که در یکی از منازل واقع در خیابان امیرآباد بیمار مبتلا به تب راجعه مشاهده شد که بلافاصله از دیگران جدا و محل مزبور سمپاشی شد.

همچنین طبق گزارش رسیده از کرج در قریه سرخ‌آباد چند مورد بیمار مبتلا به آبله مشاهده گردید که برای درمان به بیمارستان حصارک منتقل شدند.

در حوض افتاد و خفه شد

دیشب دوشیزه اسیه ۴ ساله فرزند اسمعیل زنبیالو که ساکن بخش ۱۸ است بعلت غفلت والدین خود بدرون حوض افتاد و خفه شد.

سازمان جدید

بقیه از صفحه اول

با احتساب هزینه زندگی آنها حقوق کلیه کارمندان ترمیم میشود.

کارمندان زائد

مقام مزبور اظهار داشت همانطور که اعلیحضرت در شرفیابی سناتورها فرمودند طبق دستور معظم‌له حقوق کافی بکارمندان داده میشود و در مقابل سخت‌ترین مجازات برای آنها تعیین میشود.

متن لایحه استخدام آموزگاران پیمانی

این لایحه پس از تغییرات و افزودن سه ماده در سو کمیسیون فرهنگ در جلسه دیروز کمیسیون فرهنگ تصویب گردید

ماده ۱ ـ مادام که عده فارغ‌التحصیلهای دانشسراها کافی برای تامین احتیاج وزارت فرهنگ از حدث آموزگار نیست وزارت فرهنگ میتواند کسری آموزگاران را از بین دارندگان گواهی‌نامه کامل متوسطه در تهران و مراکز استانها و از بین دارندگان گواهی‌نامه دوره اول متوسطه بالا در مراکز شهرستانها و بخش‌ها از طریق مسابقه انتخاب و استخدام نماید شرائط و ترتیب مسابقه برطبق آئین‌نامه‌ای خواهد بود که بتصویب شورای عالی فرهنگ میرسد.

بقیه دارد

در مراسم یادبود

بقیه از صفحه اول

گرامی ما بتجلیل و تکریم بزرگان علم و ادب ایران که مایه افتخار بشریت هستند امر از میدارند.

در دنیای کنونی که هنوز امرهای تیره و تار تعصب و نفاق آنرا پوشانیده است تنها بزرگان علم و ادب مشعلهای نورانی پیشرفت آدمی بسوی سعادت واقعی و کمال معنوی بشمار میروند.

یکی از هدفهای مهم یونسکو تجلیل از مقام علمی دانشمندان جهان و تشویق فضلا و هنرمندان در راه بسط دانش و تحقیقات و تتبعات علمی است و کمیسیون ملی یونسکو در ایران در اجرای این هدف بزرگ پیروی از منویات مبارک اعلیحضرت همایون شاهنشاه دانش دوست و هنرپرور و معرفی بزرگان علم و ادب را وجهه همت خود ساخته است.

سپس آقای علاموز مردر پارشاهنشاهی پیام اعلیحضرت همایونی را که در شماره دیروز بنظر خوانندگان رسید قرائت نمود.

سخنرانی وزیر فرهنگ

آقای دکتر مهران وزیر فرهنگ ضمن تجلیل از مقام شامخ مولوی فعالیت های کمیسیون ملی یونسکو را ستوده و گفت:

بزرگداشت مشاهیر علم و ادب از هر قوم و ملتی که باشند برای یک جامعه فرهنگی امری ضروری و لازم است بهمین جهت وزارت فرهنگ بنابر وظیفه معنوی و طبیعی خود هر وقت که مخزن از تجلیل بزرگان دانش و ادب خواه ایرانی و خواه غیر ایرانی پیش آید آن را از صمیم قلب استقبال مینماید و از بر فرهنگ سپس اظهار امیدواری نمود که در آینده مجالسی برای تجلیل از سایر بزرگان علم و ادب تحت نظر یونسکو برگزار گردد.

سخنرانی استاد فروزانفر

در اسم موقع استاد بدیع الزمان فروزانفر راجع به «شعر مولوی» چنین اظهار داشت:

بیشتر از سی سال است که ما کتاب مستطاب مولوی سر و کار داریم و هر گز جرات اینکه در این محفل بزرگ سخن از مولانا بنمایم بخود راه نمیدادم و چون عاشقانی از جان گذشته ترجیح میدادم که سخن معشوق و معبود خود را از زبان دیگران مشنوم و در این مجلس شریف افتخار استماع داشته باشم اما بنابر وظیفه‌ای که کمیسیون ملی یونسکو با بنجانب محول کرد چند کلمه ای با وجود وقت کم بعرض عاشقان مولوی میرسانم سپس در باب غزلیات و اشعار و انواع اوزان و مسائل فقهی و آیات قرآنی توضیحات بسیار جالبی مسمع حضار رسانید.

سخنرانی آقای دکتر شفق

بعد از ایشان آقای رضازاده شفق استاد دانشکده ادبیات نکاتی چند درباره مولوی بیان داشت و گفت بشریت تا امروز مغزی بعظمت مولوی نخود دیده است. آقای دکتر شفق درباره هر مطلبی که ذکر میکرد اشعاری از مثنوی را مثال میآورد و نشان میداد که چه دریائی از معنویت در آثار مولانا نهفته است.

سخنرانی استاد همائی

سپس استاد جلال همائی استاد دانشکده حقوق و ادبیات رشته سخن را بدست گرفته و راجع بطریقه مولوی مفصلا بحث نمود و نتیجه گرفت که ما در عصر خود هنوز قادر بدرک گفته‌های مولوی نیستیم زیرا گفته‌های او آنقدر عمیق است که قرن‌ها تتبع و تعمق و تامل لازم دارد.

ششمین ناطق آقای هادی حایری با بیان گرم و شیوا و دلنشین خود از (سماع مولانا) صحبت نمود و با تمسک به اشعار مولانا حاضرین را بمرحله جذبه رسانید.

سخنرانی شفا

بعد آقای شجاع‌الدین شفا مشاور فرهنگی و سخنگوی دربار شاهنشاهی مقام مولوی را در ادبیات جهان تشریح نمود و گفت:

پرفسور (آربری) و پرفسور (نیکلسون) و فیلسوف بزرگ فرانسوی (برگسون) معتقدند که امر مولانا و اندیشه‌های عمیق او بزرگترین راهنمای بشریت میتواند باشد

قصیده سرمد

سپس آقای صادق سرمد قصیده شیوای خود را در مدح مولانا با این مطلع قرائت نمود

ای که در شرع طریقت رسم نو بنیاد کردی
رسم نو بنیاد کردی ملتی ایجاد کردی

و اظهار داشت در محیط تاریک قرن هفتم که تفتیش عقاید و فشار مردم با علا درجه رسیده بود مولانا قدم دانگی علم کرد و قرن خود و قرون بعد از خویش را هدایت و ارشاد نمود.

سخنرانی دکتر صفا

آخرین سخنران آقای دکتر ذبیح‌الله صفا استاد دانشگاه و دبیر کل کمیسیون ملی یونسکو در ایران بود ایشان ابتدا شرح جامع و جالب توجهی درباره مولانا ایراد کرد و گفت:

روان تابناک آن شاعر توانا و متفکر بزرگ و عارف روشن بین که ناظر بر ارادت حضار محترم است چون گویای ناپیدائی مرتبه رفیع و پایه منیع خویش را از نای بلند آوای حقیقت بیان میکند و دلهای تابناکی را که مستعد قبول انوار الاهوتیند بفیض ملکوتی مستفیض میدارد.

آنگاه آقای دکتر صفا از مراحم شاهنشاه و همکاری وزارت فرهنگ و خدمات مطبوعات و خاصه همکاری خبرنگاران اظهار تشکر نمود و در خاتمه متن پیام آقای حکمت سفیر کبیر ایران در هندوستان و رئیس کمیسیون ملی یونسکو در ایران را قرائت کرد

عالم مولوی

مقارن ساعت هفت و نیم سخنرانیها پایان یافت و سالن دانشکده حقوق در تاریکی و سکوت فرو رفت و از پشت سن در اویش با گیسوان بلند در حالیکه شمع و تسبیح بدست داشتند با لباس مخصوص اهل طریقت قرن هفتم که از یک جبه بلند کرباسی و کلاه نمدی تخم مرغی شکل تشکیل یافته بود بر روی صحنه ظاهر شدند.

بر روی کلاه و لباس اینعده شعار مخصوص عرفا و درویش (یاهو) و (یاحق) نقش بسته بود.

اینعده هنرمندان اداره کل هنرهای زیبا بودند که با استفاده از نی و تار که معمولا مورد استفاده درویش قرار میگیرد و همچنین سایر آلات موسیقی اصیل ایرانی اشعار زیبا و غزلیات عارفانه مولانا را با آهنگهائی دلنشین نواختند و خواندند و همچنین مثنوی نوای ایمنی و غزل دمساز طریقت از آقای صادق سرمد خوانده شد.

نوای نی و اشعار آسمانی مولوی که با آهنگ مخصوص مثنوی در پرتو نور شمع همراه با تاریکی و سکوت و سکون بگوش حضار میرسید در سالن بزرگ دانشکده حقوق یک حالت مخصوص خلسه و جذبه بوجود آورده بود بطوریکه چند نفر از حضار بی اختیار گریستند.

هنگامیکه آخرین شعله‌های شمع بخاموشی میگرائید پس از ۵ ساعت برنامه یاد بود هفتمین قرن مولانا جلال‌الدین بلخی شاعر بزرگ ایرانی پایان یافت و در خاتمه از شرکت کنندگان پذیرائی بعمل آمد.

بسیاری از حاضرین، چنان تحت تاثیر قرار گرفته بودند که اشعار مولانا را پیش خود زمزمه میکردند.

یکی از حضار که پشت سر خبرنگار ما نشسته بود در حال جذبه دو بیت شعر زیر را فی البداهه ساخت و بدون اینکه متوجه باشد با صدای نسبتا بلند خواند:

هوشدار امروز روز مولوی است
روز سازو روز سوز مولوی است
عالم اسرار امشب روشن از
پرتو عالم فروز مولوی است

در خاتمهٔ نمایشگاه کتابهای خطی و چاپی مولانا مورد بازدید قرار گرفت و از حضار پذیرائی بعمل آمد.

چند نکته قابل تذکر

درباره مراسم دیروز چند نکته قابل تذکر وجود دارد.

یکی اینکه تالار دانشکده حقوق برای انجام این مراسم جای کافی نداشت و مزید بر علت اینکه در استدعاء‌ای بدون کارت وارد سالن شده و صندلیها را اشغال کرده بودند و کسانیکه کارت دعوت در دست داشتند پشت درها ایستاده بودند و جا نبود که حتی در سالن بایستند.

حق این بود که سالن بزرگتری را بانکار اختصاص میدادند. دیشب برخی از حاضرین نیز سئوال میکردند که چرا از دانشمندان خارجی دعوت بعمل نیامده است تا جشن جنبه بین‌المللی که درخور مقام واقعی مولانا است پیدا کند.

دانشمندان بزرگ ما از قبل بوعلی سینا، فردوسی و مولوی در عین حال که افتخارات ایران بشمار میروند متعلق بتمام دنیا هستند و کلیه جهانیان عظمت علمی و ادبی آنها را میستایند و در تجلیل از آنها شرکت میکنند شاید این چه خوب بود که در مورد مراسم هفتصدمین سال مولانا نیز که صیت شهرت و عظمت معنویت او سراسر گیتی را فرا گرفته است با کمک و همکاری بیشتر دولت هفته مجللی مانند هفته بوعلی سینا با شرکت دانشمندان خارجی برگزار میگردید و از مقام مولانا خیلی باشکوه‌تر و موثرتر تجلیل میشد.

پاسخ اعلیحضرت همایونی

به تلگرافهای شادباش

تیمسار سرتیپ ضرغام وزیر انحصارات و گمرکات

شادباش وابراز احساسات صمیمانه شما بمناسبت روز ولادت ماموجب خرسندی ورضامندی خاطر گردید عنایات وتوجهات مخصوصه ما رابعموم خدمتگذاران آنوزارتخانه ابلاغ نمائید .

۵ آبانماه ۳۶ شاه

متن تلگراف معروضه

جان نثار افتخار دارد میلاد مسعود ذات اقدس شهریاری راکه مصادف با روزچهارم آبان میباشد ازطرف کارکنان وزارت گمرکات وانحصارات بپیشگاه مبارك تهنیت عرض و ازدرگاه خالق بی همتا عظمت روز افزون مقام سلطنت و توفیقات بیشتر شاهنشاه معظم رادرحل مسائل مهم بین المللی که منجر صلح و آرامش ورفاهیت جهانیان مخصوصا هموطنان عزیز میشود مسئلت نماید.

شاهنشاها، کارکنان وزارت گمرکات وانحصارات که اساس تشکیلات نوین خودرا مرهون توجهات مخصوصه ملوکانه میدانند دراین روز فرخنده شرفعرض میرسانند دراجرای مکنونات قلبی شاهنشاه رئوف ومهربان که همه گاه درفکر تامین آسایش ورفاهیت ابناء وطن از لحاظ نان ـ قند وشکر ـ تسهیلات گمرکی موادد خانی میباشند فعالیت شبانه روزی رابیش از پیش ادامه داده و گامهای مؤثری برای نیل بمقصود در کمترین مدت بردارند .

غلامشاه: سرتیپ ضرغام

***

جناب آقاخان بختیار وزیر کار

تلگرافهای شادباش شمارا بمناسبت روز ولادت ما ملاحظه نمودیم و احساساتیکه ابراز داشته اید موجب خرسندی ورضامندی خاطر گردید عنایات وتوجهات مخصوصه مارا بعموم خدمتگزاران وزارت کار وسازمان بیمه های اجتماعی و بانك رهنی ایران وکلیه کارگران کشور ابلاغ نمائید ۵ آبان ماه ۱۳۳۶ شاه

تلگراف معروضه

پیشگاه مبارك بندگان اعلیحضرت همایون شاهنشاهی ارواحنا فداه

برای چاکر موجب نهایت افتخار است که ازطرف خودوکارکنان وزارت کار ـ بانك رهنی ایران ـ سازمان بیمه های اجتماعی وقاطبه کارگران شاهدوست کشور عیدمیلاد مسعود همایونی رابه پیشگاه مبارك ملوکانه تبریك عرض نموده وسلامتی وبقاء ذات اقدس شهریاری وخاندان جلیل سلطنتی را ازدرگاه حضرت احدیت مسئلت مینماید.

چاکر ـ آقاخان بختیار

شش سؤال ازدولت

این سئوالات درجلسه دیروز مجلس سنا تقدیم شد.

مقام محترم ریاست مجلس سنا

خواهشمنداست مقررفرمایند آقای وزیر کشور بسئوالات زیر درمجلس جواب بدهند :

۱) آیا ماده ۳۰ قانون عمران دهات اجرا شده است؟

۲) درچند قریه انجمن ده تشکیل وحقیقتا کاری انجام یافته؟

۳) بودجه بنگاه جمعا چه مبلغ است وچند کارشناس دارد ؟

دکتر عیسی صدیق

مقام محترم ریاست مجلس سنا

خواهشمنداست مقررفرمایند آقای وزیر کشاورزی بسئوالات زیر در مجلس جواب بدهند:

۱) برای تهیه سم وسم پاشی نقیمت عاذله وتوزیع آن درنقاط مختلف کشور چه اقدامی بعمل آمد؟

۲) چندتن کارشناس دفع آفات نباتی دارند؟

۳) درسال جاری درچه نقاطی دفع آفات نباتی حقیقتا صورت گرفته ونتیجه چه بوده؟

دکتر عیسی صدیق

ریاست محترم مجلس سنا

بااینکه قانون تشکیل محاکم سیار قبل از سال جدید از کمیسیون های مشترك مجلسین گذشته و صحه ملوکانه هم رسیده وابلاغ شده است علت اینکه تاکنون حتی برای نمونه یك محکمه هم تشکیل نشده چیست؟

گلشائیان

ریاست محترم مجلس سنا

خواهشمنداست بجناب آقای وزیر امورخارجه اطلاع فرمایند بسئوال زیر جواب دهند .

باوجود کسر هنگفت بودجه مملکت که هرروز آقای دکتر اقبال نخست وزیر بآن اشاره میفرمایند چه ضرورتی دارد در کشورهائی که هیچ نوع رابطه تجارتی و اقتصادی با آنها نداریم وشاید حتی یك نفر ایرانی هم در آنجا مقیم نیست سفارت کبری داشته باشیم ـ من باب مثال تعیین فرمایند از تاریخ تاسیس سفارت در کانادا ـ آرژانتین ـ واتیکان ـ اسپانی در مقابل این هزینه هنگفتی که میشود چه نفع سیاسی واقتصادی عاید کشور شده وآیا بهتر نیست از لحاظ صرفه جوئی یك نماینده برای چند کشور درنظر بگیریم همان طور که سابق معمول بوده است .

گلشائیان

ریاست محترم مجلس سنا

بااینکه جناب آقای وزیر فرهنگ شخصا اطلاع دادند که محصلین این کشور اکثر فقیر و بی بضاعت هستند وخانواده آنها نیز زحمت لوازم تحصیلی شاگردان رافراهم میکنند چرا توجه نمیکنند که هر سال کتب کلاسیك طبق سلیقه مدیران دبیرستانها برای ارضاء خاطر یکعده معلمین که ازدوستان آنها هستند و کتب تازه ای تالیف میکنند تغییر داده میشود آیا بهتر نیست یك مرتبه وزارت فرهنگ ملاحظه را کنار گذارده وازبین کتب تالیف شده درهر رشته یك کتاب که ازهمه جامعتر باشد انتخاب نموده ودستور داده لااقل پنجسال همان کتاب تدریس شود که محصلین بیچاره ناچار نشوند هرسال کتاب تازه خریده و کتاب سال قبل بدردکسان آنها نخورد

گلشائیان

ریاست محترم مجلس سنا

سابق براین معمول بود پهلوی هر صندوق پستی مغازه هائی تمبر منفرد وختند وشاید مختصر حق العملی هم ازوزارت پست وتلگراف بآنها داده میشد مدتی است این رویه متروك شده وتمبر پست هم بازار سیاه پیدا کرده باینمعنی که یکعده ازصبح تاظهر پشت گیشه فروشی تمبر صف بسته ومقادیر زیادی تمبر خریداری ودرجلوی پستخانه باتومانی یکریال منفعت عیفر وشندواشخاصی که یك تاده یا کت تمبر میخواهند ناچار باید مدتی معطل شده بالاخره از ناچاری ازهمین دلالها تمبر باقیمت بیشتر خریداری نمایند ـ دراینموقع که بهای تمبر پاکات خارجه دومرابر شده نامناسب هست که مصرف کننده ازآن مبلغ هم بیشتر پول بدهد.

خواهشمنداست تعیین فرمایند آیا آقای وزیر ازاین جریان اطلاع دارد واگر دارند چه فکری برای این امر کرده اند.

گلشائیان

امتحانات متفرقه

ازفرهنگ استان تهران اطلاع میدهند که امتحانات تجدیدی داوطلبان کلاسهای متفرقه چهارم ادبی ـ طبیعی ـ ریاضی طبق برنامه روزهای دهم وهفدهم بیست و چهارم آبانماه جاری بعمل خواهد آمد

جشن میلاد شاهنشاه در کربلا

بطوریکه خبرنگار ما اطلاع میدهد درروز چهارم آبان ماه مصادف باروز تولد شاهنشاه مراسم جشن باشکوه ومجللی ازطرف سرکنسولگری ایران در کربلا برگزار گردید.

دراین مراسم آقای اعتصام سرکنسول ایران ازآقای استاندار وکلیه روسای دوائر دولتی کربلا دعوتی بشام بعمل آورده بود ودرحدود یکهزار وپانصد نفر جشن شرکت نمودند.

درپایان جشن مزبور برای بقای ذات شاهانه مراسم دعا بعمل آمد.

خبرنگار ما اضافه میکند که چنین جشن باشکوهی تاکنون درسرکنسولگری کربلا سابقه نداشته است.

مدال یادبود مسابقات دوومیدانی ایران وترکیه

درجشنی که پریشب درسفارت ترکیه برپا شده بود ورزشکاران دوومیدانی آموزشگاههای ترکیه وایران نیز شرکت داشتند .

دراین جشن آقای احمدایزدپناه بپاس اینکه مسابقات دانش آموزان ترك وایران بنحو احسن وبانهایت دوستی وصمیمیت انجام شده بود مدال یادبود مسابقات دو ومیدانی ایران وترکیه راسینه آقای سپهبد آقالو سفیر کبیر ترکیه نصب نمود. درعکس بالا آقای احمدایزدپناه درحال نصب مدال یادبود دیده میشود.

جشن جمعیت ۱۷ دی بانوان در باشگاه دانشکده افسری

ازساعت چهارونیم بعدازظهر دیروز ازطرف خانم ناصر رئیس جمعیت ۱۷ دی بانوان مجلس جشنی بافتخار بانوان هورآسا شکوه رئیس اداره آموزش بهداشت وعفت سمیعیان دبیر کل جمعیت خیریه ثریا که روز چهارم آبان بدریافت نشان نائل آمدند درباشگاه دانشکده افسری برپا بود.

دراین جشن که عده ای از بانوان درآن حضورداشتند قطعاتی ازطرف خانم های نامبرده ابراد شد.

دومین رسیتال ویلن لئونید کوکان

یك پیانیست کانادائی بتهران میآید

دومین کنسرت ویولون لئونید کوکان نوازنده معروف شوروی دیشب درتالار فرهنگ اجرا شد .

درین برنامه دیشب قطعاتی ازآثار برامس ـ وینیاوسکی ـ گلازونوف ـ پیروکوئیف ـ سن سانس دراول نواخته شد وچون مورد توجه وتشویق زیاد جمعیت قرار گرفته بود لذا یك قطعه اضافی ازآثار خاچاطوریان آهنگساز معروف شوروی نواخت .

سومین برنامه لئونید کوکان عصر روز جمعه اجرا خواهد کرد .

ضمنا اطلاع حاصل شد که کندال تایلور پیانیست معروف کانادائی که از طرف انجمن فیلارمونیك دعوت شده است روز یکشنبه ۱۲ آبان اولین برنامه خودرا اجرا خواهد کرد .

مذاکرات رئیس جمهوری لبنان باسفیر ایران

روزنامه «الجمهوریه» چاپ قاهره درشماره ۲۹ ربیع الاول خود ۲ آبان نقل ازخبرگزاری خاورمیانه ازبیروت مینویسد :

کمیل شمعون رئیس جمهور لبنان آقای اتابکی سفیر ایران رادر بیروت بحضور پذیرفت.

دراین ملاقات پیرامون بحران مرزی ترکیه وسوریه مذاکراتی صورت گرفت .

کمیسیون ایران وآمریکا برای تسعیر دلارهای آمریکا

دیروز کمیسیونی باحضور آقایان ناصر وزیر دارائی ـ مهندس طالقانی وزیر مشاور ـ پیرنیا معاون وزارت دارائی ـ گریگوری رئیس اصل چهارو کار شناسان مالی دولت آمریکا دردفتر وزیر دارائی تشکیل شد در کمیسیون امروز پیرامون تسعیر دلارهای کمك بلاعوض دولت آمریکا که باید بمصرف امور عمرانی وساختمانهای نظامی برسد مذاکره شد. برای تسریع درتسعیر دولار های مزبور وبمصرف رساندن هم ارزریالی آن تصمیماتی گرفته شد.

یك مقام رسمی امروز درباره شایعه قطع کمك آمریکا سرمایه بانك های رهنی، کشاورزی وساختمانی که قراراست ۲۳ میلیون دلار باشد امروز گفت تاکنون مقامات آمریکائی مذاکره ای درباره صرف نظر کردن از کمك بیانکهای مزبور نکرده اند ومذاکرات برای تسعیر دلارهای مزبور وبمصرف رساندن آن طبق برنامه تعیین شده ادامه دارد وتشریفات این امر اکنون درتهران وآمریکا دنبال میشود.

دکتر ویبل متخصص اتمی دیروز تهران را ترك گفت

دکتر «هوت ویبل» مشاوراصل چهار درباره بهداشت وتامین سلامتی در مقابل استفاده از انرژی اتمی دیروز تهران را بقصد بغداد ترك گفت. وی طی یك هفته درتهران بامقامات دانشگاه تهران و دولت دراین زمینه مذاکراتی بعمل آورد .

سخنرانی درپیرامون نقش بانوان ایران درتحولات اجتماعی

ساعت ۵ و نیم بعدازظهر روز شنبه آقای دکتر نراقی کارشناس سازمان یونسکو واستادجامعه شناسی پیرامون نقش بانوان ایران درتحولات اجتماعی درسالن فارابی سخنرانی خواهد نمود .

ضمنا دراین جلسه بحث وگفتگو پیرامون موضوع فوق بعمل خواهد آمد.

انتصاب

آقای دکتر محمدمهدی میثمی جراح بیمارستان سینا وبیمارستان کرج بسمت جراح استان دوم سازمان بیمه های اجتماعی وجراح شهرستان شاهی منصوب ومشغول کارشد.

آمار هوائی

آمار هوائی هشتم آبانماه ۱۳۳۶ از اداره کل هواشناسی

ساعت شش ونیم صبح	۱۲٫۵	درجه بالای صفر
« ۱۳	۱۷٫۵	درجه بالای صفر
« ۱۸٫۳۰	۱۵	درجه بالای صفر
حداکثر	۲۰	درجه بالای صفر
حداقل	۱۱٫۵	درجه بالای صفر

مقایسه: درجه حرارت تهران نسبت بروز قبل صبح مساوی وظهر سه درجه ونیم وشب یك درجه ونیم کمتر بوده است.

حداکثر حرارت ازروز قبل یك درجه ونیم کمتر بوده است.

گرمترین وسردترین نقاط : در ۲۴ ساعت گذشته طبق آمار هواشناسی کشوری (مهرآباد) گرمترین نقاط ایران آبادان ۳۳ درجه بالای صفر وسردترین امکنه شهرکرد سه درجه بالای صفر بوده است.

ارهارد معاون آدنائر شد

زیر اقتصاد و عامل «معجزه آلمان» سرانجام در مبارزه برسر جانشینی آدنائر پیروز شد

صدر اعظم وجانشینش

بن ـ دیروز سرانجام مبارزه ای که برسر معاونت آدنائر ـ بین چند نفر از همکاران او درگرفته بود خاتمه یافت و آدنائر لودویك وزیر اقتصاد معروف آلمان را بمعاونت خود انتخاب نمود مطابق قانون اساسی درصورتیکه صدراعظم نتواند بعللی وظائف خودرا انجام دهد معاون وی اداره امور را برعهده خواهد گرفت در حقیقت آدنائر لودویك ارهارد را که آلمان بسیاری ازموفقیت های اقتصادی معجزآسای خود را مدیون اوست بجانشینی خود انتخاب کرده است (آسوشیتدپرس)

عزیمت بلندن

لندن ـ نزودی دکتر آدنائر برای مذاکره درامور دفاعی اروپای غربی به لندن مسافرت خواهد کرد

هنوز درباره موعد این مسافرت توافق نشده است (آسوشیتدپرس)

جلسه شورای آتلانتیك

ماه آینده باحضور رهبران دول عضو تشکیل میشود

پاریس ـ شورای دائمی سازمان آتلانتیك شمالی دیروز تصویب کرد که جلسه ماه دسامبر آن شورا از سران دول عضو پیمان تشکیل گردد. یك سخنگوی سازمان امروز اظهار داشت که قراراست شورای اتلانتیك از ۱۶ تا ۱۸ دسامبر باشرکت رهبران کشورهای عضو اتحادیه اتلانتیك جلسات خودرا تشکیل دهد.

فکر تشکیل یك شورا ازرهبران دول کشورهای عضو در کنفرانس واشنگتن باشرکت مك میلان وآیزنهاور که دبیر کل پیمان نیز درآن حضورداشت بوجود آمده است.

تشکیل شورای اتلانتیك باشرکت سران دولتهای عضو درتاریخ اتحادیه کشورهای غرب بی سابقه بوده وخصوص پس ازپیشرفت های اخیر علمی شوروی تشکیل چنین جلسه ای ضروری بنظر میرسید.

ممکن است در این جلسه مسئله خاورمیانه ووحدت آلمان واستفاده کامل ازمنابع علمی کشورهای عضو پیمان موردبحث قرار گیرد.

هرگاه میرزبدت آیزنهاور مسافرت پاریس را جهت شرکت در جلسات شورا بپذیرد هفتمین مسافرت او خارج از کشور درددوران ریاست جمهوری او محسوب میشود.

تصمیمات نهائی درباره ترتیب تشکیل جلسه مزبور وکارآن ضمن ماه آینده گرفته خواهد شد.

ادنائر در کنفرانس

بن ـ روز گذشته صدراعظم آلمان غربی ادنائر رسما اعلام داشت که درماه دسامبر آینده در کنفرانس سران کشورهای عضو پیمان اتلانتیك که درپاریس تشکیل خواهد شد شرکت خواهد کرد.

(خبرگزاری فرانسه)

Frou-Frou

فیلم باعظمت (فروفرو)

بزودی در دوسینمای بزرك

آ ـ ۲۴۱۲۴

«کانون طوطی»

فرو - فرو

مژده مژده مژده

به آقایان مهندسین ومصرف کنندگان ورق سفید موجی نرم آمریکائی ساختمانی وصنعتی بابعاد مختلف که انتظار ورود آنرا داشتید رسید تاتمام نشده منحصرا بحاج محمد باقر افشاریان خیابان نوذرجمهوری جنب نوروزخان تلفنهای ۲۰۷۵۱ و ۲۵۰۵۳ مراجعه فرمائید بمصرف کنندگان ازقیمت تجارتی صدی پنج تخفیف داده خواهد شد.

آ ـ ۱۶۶۰۳

آگهی

بکلیه آقایان منتخبین علی البدل داوطلب آموزگاری درفرهنگ کرج اخطار میشود که در اولین فرصت بامدارك لازم جهت تعیین محل خدمت خود باداره فرهنگ کرج مراجعه نمایند.

رئیس اداره فرهنگ شهرستان کرج ـ میرسیدی

آ ـ ۲۴۲۸۶

دوستان عزیز

بنابود که مجلس عقد کنان دوشیزه زهره نوربخش باآقای علی اکبر رجبی ازساعت ۲ بعدازظهر روز شنبه (امروز) ۹ر۷ر۳۶ درمنزل آقای علیمحمدخان نوربخش واقع درخیابان ناصرخسرو کوچه عربها منعقد گردد بعلت کسالت پدر دوشیزه زهره نوربخش مدتی تاخیر افتاد.

علی اکبر رجبی

آ ـ ۱۷۰۰۹

پپسی کولا

نوشابه ایست

گوارا و سالم

شرکت سهامی پپسی کولا

PEPSI-COLA

کلاه و تکمه زیبا

شماره های تلفن کارخانه پپسی کولا ۴۵۴۹۸ ـ ۴۰۵۳۷

آ ـ ۲۴۱۸۶

مقام محترم وزارت کشور

محترما باستحضار عالی میرساند دراین موقع که مقررات شهرداری شمیرانات مستقل گردد این جانبان امضاء کنندگان زیر شمن تائید نظریه اهالی شمیرانات مندرجه درروزنامه های اطلاعات وکیهان مورخه ۱۶ر۷ر۳۶ سرکار ـ سرگرد بدالله تقفی را که ازهر جهت شایسته وموردا عتماد اهالی میباشد بسمت نمایندگی امور محلی خود انتخاب ومعرفی مینمائیم وهر کس بهر عنوان چه در گذشته وچه درآینده ازطرف این جانبان دراین موارد رد اخلاقی نموده ومینماید مورد قبول ما نبوده ونمیباشد

حاج شیخ عبداله امامی ـ حاج علی اکبر حیدری ـ حاج عباس کیارنك ـ رمضانعلی کیارنك ـ ارباب رضا سامعی ـ مهندس نصرالله تقفی ـ سید جعفر اعجازی عبداله قره کزلو ـ احمد کندری ـ محمدعلی هزاوی ـ علی اکبر عسکری ـ رحمت اله مهابادی ـ قربانعلی اصغری ـ رمضانعلی خلیلی ـ استواربکی محمود فوقانی محمدعلی حامدی ـ خسرو غزنوی ـ محمدحسین طرقانی ـ مجید رضاصابری سیدحسین نورالهی ـ ابوالقاسم حبیطی ـ اکبر کیا ـ اکبر شیبانی ـ عطاءاله نابینی محمدتقی کاظمی ـ حسن شکرابی ـ حسین حری ـ اکبر تهرانی ـ غلامعلی جعفری حسین زاهدی ـ محسن عرفانی ـ فریدون حکمتی ـ محمدتیك افکار ـ حبیب الله شکرابی ـ منصور دبیری ـ فرج اله اسکندری ـ حسن خلیلی ـ حسین ماشی ـ حسن مانوی ـ اصغر قربانی ـ نعمت الله شفیعی ـ حمید صیبی ـ غلامرضا طائی ـ حسین صادقی ـ سیدناصر الدین علائی ـ محمدتقی دانش ـ عباس رضائی ـ مرتضی خلیلی احمد مصلح نژاد ـ غلامحسین فوقانی ـ حسین وحیدی ـ ابوالقاسم صفائی ـ جهانگیر بدخش ـ غلامرضا حمام چیان ـ محمدمفیدی ـ استادمهدی مهدیان ـ استاد مهدی ادهمی ـ غلامعلی ملك محسنی ـ حسین داورزان ـ شرام گورکیان

آ ـ ۲۴۲۸۸

آقایان ساکنین محترم شمال خیابان بهار (عباس آباد)

مجمع عمومی سومین سال انجمن منظور انتخاب هیئت مدیره درساعت ۹ صبح روز جمعه ۱۰ر۸ر۳۶ دردبستان جهان ادب واقع درخیابان امین زاده تشکیل خواهد شد خواهشمنداست درساعت مقرر حضور بهمرسانید

رئیس انجمن ـ سرتیپ جواد امین زاده

آ ـ ۱۷۰۰۵

جمعیت فارغ التحصیلان دبیرستان دخترانه آمریکائی Iran Bethel افتخار دریافت نشان درجه تاجدار انه را بانوان عفت سمیعیان وهورآسا شکوه اعضای جمعیت صمیمانه تبریك گفته کامیابی وتوفیق آنان را درخدمات اجتماعی ازخداوند خواستار است

آ ـ ۱۷۰۲۷

اطلاعات

شایعات درباره تغییر سفرا

هرچند یك بار انتشاراتی درباره تغییر و تبدیل سفرای خارجی در ایران داده میشود که مبنا و اساسی ندارد زیرا وقتی سفیر کبیر یا وزیر مختاری بکشور خود احضار میشود تشریفاتی درین باره صورت میگیرد و منجمله بوزارت خارجه اطلاع میدهند و پذیرش جانشین آن تقاضا میشود

چندی پیش درباره آقای استیونس سفیر کبیر انگلیس که برای مدت تابستان بمرخصی بانگلستان رفته بود انتشاراتی داده شد که ایشان بر نخواهد گشت و بجای ایشان آقای دنیس رایت که سابقا باسمت مستشار سفارت انگلیس در ایران ماموریت داشت و اکنون معاون اقتصادی در وزارت خارجه انگلیس میباشد بجای ایشان خواهد آمد در صورتیکه این مطالب همانروزهائی که منتشر میشد ماخذ رسمی نداشت و شایعاتی بود که بر اساسی استوار نبود وزارت خارجه هیچگونه اطلاع رسمی درین باب نداشت و تکذیب میکردند چنانچه می بینیم آقای استیونس سفیر کبیر انگلیس تا پایان آبان ماه بتهران مراجعت خواهد کرد

همین طور است شایعاتی که در چند هفته اخیر درباره آقای چی بین سفیر کبیر آمریکا داده میشود مبنی بر اینکه وی از طرف دولت آمریکا احضار شده و قریبا خواهد رفت این شایعات در این اواخر در بار ۵ مطبوعات باقوت بیشتری انتشار می یابد در صورتیکه طبق اطلاع رسمی که از منابع موثق دولتی و وزارت امور خارجه بدست آمده هیچ وجه مذاکره در باره احضار آقای چی بین پیش نیامده و چنین مطلبی حقیقت ندارد و معلوم نیست این شایعات ماخذش چیست و بچه منظور میباشد.

امروز وزارت امور خارجه پیر و تکذیب مکرر خود بار دیگر اعلام داشت که شایعات درباره این موضوع بکلی بی اساس است و دولت آمریکا هیچگونه نظری درباره تغییر سفیر کبیر خود اتخاذ نکرده و آقای چی بین کماکان در ماموریت خود باقی میباشد

هیئت نمایندگی ایران صبح امروز عازم مسکو شد

هیئت نمایندگی ایران برای شرکت در جشن چهلمین سال انقلاب اکتبر مرکب از آقایان سپهبد جهانبانی رئیس انجمن فرهنگی ایران و شوروی - دکتر بیانی رئیس کتابخانه ملی - شجاع الدین شفا رایزن فرهنگی و سخنگوی وزارت دربار شاهنشاهی، رهی معیری شاعر معروف و فروشانی دبیر انجمن فرهنگی ایران و شوروی صبح امروز با هواپیمای دوموتوره شوروی عازم مسکو شدند.

این هیئت مدت دو روز مهمان دولت شوروی بوده و علاوه بر شرکت در جشن های چهلمین سال انقلاب اکتبر که در مسکو برپا میشود بچند جمهوری شوروی از جمله جمهوری قفقاز مسافرت خواهند کرد.

نتایج امتحانات ورودی دانشسرا ایعالی اعلام شد

با اعلام نتایج امتحانات ورودی دانشسرا آخرین مرحله مسابقات ورودی دانشگاه پایان یافت و نتیجه امتحانات مسابقه ورودی قسمت های اول و دوم شعب مختلف دانشسرا ایعالی اعلام گردید.

داوطلبانیکه در مسابقه دوم پذیرفته شده اند (اعم از قبول شدگان و ذخیره ها) میتوانند تا آخر وقت روز شنبه دوازدهم آبان برای مصاحبه و معاینه مراجعه نمایند.

مجلس تذکر از طرف جمعیت پزشکان وزارت بهداری

بمناسبت واقعه مولمه فوت دو نفر از پزشکان خدمتگذار وزارت بهداری آقایان دکتر احمد آذرنوش و دکتر علی محمد اخوان مجلس تذکری ساعت ۱۱ امروز از طرف جمعیت پزشکان وزارت بهداری در تالار بنگاه خواجه نوری تشکیل بود آقای دکتر اعلم الملك جلسه را افتتاح و پس از ستودن خدمات پزشکان متوفی بازماندگان آنمرحومین تسلیت گفته سپس آقای دکتر مشعوف از طرف جمعیت بیانات موثری بیان نمودند آقای دکتر شروین اشعاری را که در وصف مرحوم دکتر آذرنوش سروده بود خواندند و آقای دکتر جهانشاه صالح ضمن تمجید از خدمات پزشکان و بیان محاسن مرحوم دکتر آذرنوش و دکتر اخوان مجلس را ختم نمودند.

مذاکره ابتهاج باسرمایه داران آلمانی

کمپانی دماك کروپ برای تاسیس ذوب آهن علاوه بر کمك فنی احتمالا کمك مالی هم بایران خواهد داد

روز گذشته آقای ابتهاج مدیر عامل سازمان برنامه باصاحبان صنایع سنگین فولادسازی کشور آلمان غربی درشهر کولونی ملاقات و مذاکره بعمل آورد.

ضمن این ملاقات مدیر عامل سازمان برنامه ایران درباره احداث کارخانه جدید ذوب آهن و شرکت کنسرسیوم دماك کروپ در تاسیس این کارخانه و اداره آن در شروع بکار مذاکراتی بعمل آورده است

در باره مشارکت کنسرسیوم دماك کروپ در تاسیس کارخانه و اداره کردن آن موافقت های کلی بین مقامات دو کشور بعمل آمده و برای جدا کردن این برنامه بزرك و سنگین از سایر کار های صنعتی کشور هیئت دولت با تشکیل شرکتی بنام شرکت مستقل ذوب آهن ایران موافقت نموده است

سازمان برنامه با مشارکت کنسرسیوم کروپ آلمان سعی دارد علاوه بر استفاده از سرمایه آنان اطمینان حاصل نماید که کارخانه هرچه زودتر تکمیل و آماده بهره برداری شود.

طبق آخرین خبر رسیده آقای ابتهاج باتفاق آقایان مهندس زنجانی سرپرست امور ذوب آهن و مهندس کوچصفهانی سرپرست اداره امور ذوب آهن از تاسیسات ذوب آهن کشور آلمان غربی دیدن نمودند.

آقای ابتهاج قبل از عزیمت از امریکا بآلمان با روسای موسسه جرج فرای امریکا در شیکاگو ملاقات نمود. هم اکنون عده ای از کارشناسان این موسسه بموجب قراردادی که با سازمان برنامه منعقد نموده اند برای رفع نواقص فنی کارخانجات داخلی کشور مشغول کار هستند.

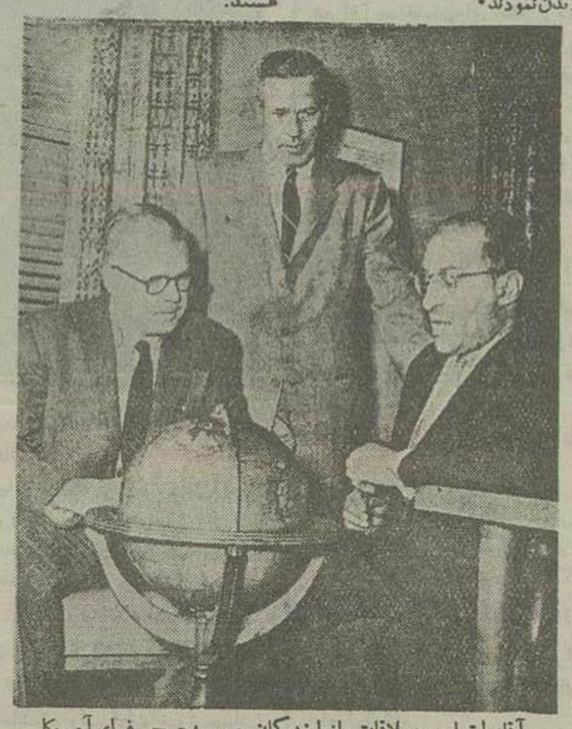

آقای ابتهاج درملاقات بانمایندگان موسسه جرج فرای آمریکا

شاهنشاه دیروز از سد

بقیه از صفحه اول

در مانگاه بادوتخت وعده کافی پزشك و پرستار وجود دارند.

پس از پایان بازدید کمپ شاهنشاه عازم بازدید کارگاههای مختلف شدند.

ابتدا محل سد کوچك مورد بازدید قرار گرفت. در محل سد اصلی که شش تونل آزمایشی حفر شده است شاهنشاه داخل یکی از تونلها که تا ۲۰ متر در دل کوه حفر گردیده است شدند و محل جك چهارصد تنی را که فشار کوه را آزمایش میکند بازدید کردند و در اطراف طرز کار آن سئوالاتی از مهندس آمریکائی کردند

بعد از بالای تونل انحرافی گذشته باحفر محل دریاچه ای که در پشت سد ایجاد خواهد شد رفتند و از آن جا به روی جاده جدید تشریف آورده و تونل هائی را که در این جاده مزده شده است نیز بازدید فرمودند.

در فاصله تونلهای ۲ و ۳ از محلی که پایه سیم نقاله (تله فریك) کار گذاشته میشود بازدید کردند

مقارن ساعت پنج بعد از ظهر شاهنشاه بشهر مراجعت فرمودند

اولین بخش آزاد نفتی

بقیه از صفحه اول

بآن پیشنهاد انعقاد قرارداد بهره برد

اولین بخش آزاد کشور شامل قسمتی از آبهای ساحلی و قسمتی از فلات قاره ایران در خلیج فارس میباشد.

شامر این شرکت ملی نفت عملیات اکتشاف و استخراج نفت در آبهای ساحلی ایران را مقدم بر خشکی دانسته و نسبت باین منطقه از روز یازدهم آبانماه تقاضا قبول میکند.

باتوجه بطول و عرض جغرافیائی این ناحیه و جزئیات دیگر آن که بعدا در آگهی منتشره منظر علاقمندان خواهد رسید، ناحیه مزبور چسبیده بمنطقه ای است که بکمپانی ایتالیائی آجیپ میترارپا واگذار شده است و کمپانی آمریکائی استاندارد اویل اف نیوجرزی علاقمند باکتشاف و استخراج نفت در آن ناحیه است.

خوانندگان عزیز بخاطر دارند که دو ماه قبل آقای هواردیچ یکی از مدیران کمپانی نیوجرزی بتهران آمد و ضمن مصاحبه با خبرنگار ما سر صحبت گفت که کمپانی متبوع او علاقمند بهره برداری از منابع نفت آبهای ساحل ایران و مخصوصا ناحیه ای که در جوار ناحیه واگذار شده بکمپانی ایتالیائی قرار دارد میباشد. هواردیچ تائید کرد که کمپانی جرزی برای جلب موافقت شرکت ملی نفت حاضر بپرداخت حق سرقفلی کلانی میباشد

وی علت علاقمندی کمپانی متبوع خود را بعملیات اکتشاف و استخراج نفت در آبهای ساحلی ایران اینطور توجیه کرد که استخراج نفت در آبهای ساحلی هم ارزانتر تمام میشود و هم از نظر حمل و نقل سهل تر است اینك احتمال میرود که سرکله آقای هواردیچ در آتیه نزدیکی مجددا در تهران پیدا شود تا درباره پیشنهاد خود با اولیای شرکت ملی نفت وارد مذاکره شود.

ناگفته نماند که هواردیچ در مسافرت اخیر خود بتهران با اولیای شرکت ملی نفت ملاقاتهائی بعمل آورده و در این ملاقاتها توافقهائی بین طرفین حاصل شده.

هم اکنون نمایندگان چند کمپانی نفتی دیگر از جمله نمایندگان کمپانی رویال داچ شل و هیئتی از ژاپن در تهران سر میبرند در انتظار انتشار آگهی اعلام مناطق آزاد هستند.

تقاضا کنندگان میتوانند از روز شنبه مستقیما با هیئت مدیره شرکت ملی نفت ایران تماس بگیرند و پیشنهادات واصله به هیئت مدیره شرکت ملی نفت از دوازدهم فروردین سال آینده تا دو ماه تحت رسیدگی قرار خواهد گرفت و هر کدام که دارای شرایط کاملتر باشد و حق سرقفلی بیشتری را قبول کرده باشند برنده شناخته شده و نتیجه رسما آگهی خواهد گردید

در کمیسیون دارائی سنا

کمیسیون شماره ۴ دارائی مجلس سنا صبح امروز بریاست آقای وارسته و با حضور آقایان وزرای دارائی و کشور و انواری معاون وزارت دارائی - کاشانی مدیر کل مالیکمل تشکیل گردید.

ابتدا لایحه اجازه فروش یك قطعه زمین سفارت کبرای پاکستان که از کمیسیون شماره ۷ کشاورزی برای اظهار نظر ارسال شده بود مطرح و بتصویب رسید.

سپس لایحه مالیکداری مطرح و پس از شور چهار ماده آن با اصلاحاتی تصویب شد.

بازدید دانش آموزان ورزشکار ترك از اطلاعات

دوروز قبل دانش آموزان ورزشکار آموزشگاههای ترکیه که جهت انجام مسابقات دوومیدانی باورزشکاران آموزشگاههای ایران شهران آمده بودند از تشکیلات موسسه اطلاعات بازدید کردند و نمونه هائی از نشریات این موسسه بآنها هدیه کردند.

عکس بالا ورزشکاران ترك را هنگام بازدید از موسسه نشان میدهد.

لایحه جلوگیری از قاچاق بوسیله وسائط نقلیه دریائی

امروز در مجلس شورا ایملی بتصویب رسید

ماده واحده- هر گاه قاچاق بوسیله وسائط نقلیه دریائی اعم از موتوری وغیر آن (که برای حمل قاچاق بکار میرود) صورت بگیرد دادگاه در صورت ثبوت جرم علاوه بر محکومیت مرتکب قاچاق حکم ضبط وسیله نقلیه بنفع دولت صادر خواهد کرد چنانچه وسائط نقلیه متعلق بمرتکب نباشد حکم ضبط از طرف دادگاه موقوف باین است که مالك باعلم باستفاده آن بمنظور ارتکاب قاچاق وسیله نقلیه را در اختیار مرتکب قاچاق گذارده باشد.

تبصره- وسیله نقلیه از تاریخ کشف جرم تا صدور حکم نهائی توقیف و بلا استفاده خواهد ماند و چنانچه حکم لازم الاجراء دائر به برائت مالك نقلیه صادر شود فورا وسیله نقلیه بمالك آن مسترد میشود.

اطلاعات کودکان

کسانیکه نمره گرفته اند هفته آینده با در دست داشتن شماره ۳۴ و نمره خود برای گرفتن کارت مراجعه کنند

کسانیکه نمره نگرفته اند مجله شماره ۳۳ را بیاورند و نمره بگیرند

اطلاعات کودکان ماهی دو مرتبه در روزهای جمعه برنامه هائی برای کودکان ترتیب داده است که از این ببعد طبق شرائطی که در مجله کودکان نوشته خواهد شد هر یك از خوانندگان بایستی باتفاق یکنفر بزرگتر (پدر یا مادر یا برادر) خود برای دریافت کارت یادداشت مجله کودکان مراجعه نمایند چنانچه کودکی بدون بزرگتر خود مراجعه کند کارت دعوت داده نخواهد شد.

اطلاعات کودکان

روزنامه فردا، فردا منتشر میشود

چینی مسعود

آ-۲۳۶۸۶ -۱۴ (آگهی خورشید)

لیت LEAT

نام بخاری لوکس - کم مصرف - ارزان و قابل انتقال است که بزودی وارد بازار خواهد شد

آ-۲۴۱۸۰

میکروب ذکام را با استعمال دستمال استریلیزه شده کلینکس KLEENEX از خود دور کنید

آ-۲۴۲۳۴ -۱-۲

فروشگاه ناصر فروشگاه ناصر فروشگاه ناصر

انواع بخاریهای خارجی دئوترم - کلمن - ماژیك شف - پرفکشن و غیره و بخاریهای داخلی همه رقم بقیمت تجارتی برای مصرف کننده تهیه نموده است.

خیابان سپه چهارراه پهلوی فروشگاه ناصر

آ-۱۶۹۶۵ -۳

برنامه سینما رفتن خودتان را طوری ترتیب دهید که فیلم دوبله فارسی اولاد را حتما به بینید زیرا مطمئن هستیم تا کنون هیچ فیلمی باندازه اولاد در روحیه شما تاثیر نکرده است.

فیلم مهیج اولاد

در سینمای زیبای فری

تلفن ۲۷۸۹۲

آ-۲۴۳۲۲ «کانون طوطی»

بالت جدیدالورود ما «ستاره اسپانیا»

برنامه خود را در هتل اورست آغاز نمود فقط چند شب دیگر

خواهران گولر

در برنامه ما شرکت دارند. هتل اورست تلفن ۳۹۷۱۵

آ-۲۴۳۲۰ «تبلیغات وکا»

دنلپ ماژور

شرکت سهامی ایران و غرب خیابان شاهرضا تلفن ۲۴۵۶۰

آ-۲۴۲۰۸

تاج شهر

ازمشتریان محترم منطقه اول تاجشهر خواهشمند است برای دریافت سند مالکیت زمین مورد تقاضای خود باین شرکت مراجعه فرمایند

آ-۲۴۳۱۲ شرکت شین با مسئولیت محدود

قابل توجه دارو خانه ها و مصرف کنندگان روغن بادام ثلاث

بهاء فعلی روغن بادام ثلاث تا آگهی ثانوی بشرح زیر است

بطری ۵۰۰ گرمی	۱۰۰ ریال
بطری ۹۰۰ گرمی تصفیه شده	۲۱۰ ریال
حلب سه کیلوئی	۵۷۰ ریال
حلب ۵ کیلوئی	۹۵۰ ریال

مراکز فروش بازار چهل تن سرای نواب تلفن ۲۱۱۹۰ - ناصر خسرو پاساژ حکیم توکلی - بازار عطاریهای معتبر مدیر مسئول ابراهیم وطنی

آ-۲۴۲۱۵ «آگهی ازیك»

از امشب کلوب شبانه کیت کات با رقص معروف AZIZIA آواز توسط خواننده شهیر Vicky Montez رستوران - بار رقص تا صبح جاده پهلوی شمیران ایستگاه محمودیه متمنی است میزرا قبلا رزرو فرمائید

آ-۲۴۳۱۴

اتوبوسی که بکره ماه میرود

جزیره ایکه بین ماه و زمین ساخته خواهد شد

اطلاعات هفتگی

اسراری که از زبان تورنبرك درباره ملی شدن نفت ایران پشت در نخست وزیری فاش گردید

چگونه هواپیمای جت من بالای سر تهران آتش گرفت

اکبر آقا مدعی است قبل از شورویها اسرار پرواز قمر مصنوعی را کشف کرده ولی...

جزئیات انتخاب زیباترین دختر سال ۱۹۵۷ و ... ملکه میمونها!

دنباله زندگی مسور رستم دستان - کتاب هرانی و کشف داروی سرطان و تاریخچه زندگی رمالهای بزرگ پنجاه سال اخیر

اطلاعات هفتگی فردا هم خواندنی است، هم دیدنی، هم لذت بردنی

پروفسور سوسول

نمایشنامه محبوب شما که بعلت تغییر فصل نمایش آن متوقف شده بود

از فردا شب جمعه دهم آبان

در سالن جدید تآتر تهران نمایش آن آغاز میشود

تآتر تهران - سینما لاله زار

تآتر تهران نمایش دهنده بهترین آثار هنری جهان

سینما لاله زار نمایش دهنده آثار معظم ترین استودیوهای فیلمبرداری امریکا

از فردا شب سالن جدید تآتر تهران در محل سابق سینما البرز افتتاح میشود

تآتر تهران - سینما لاله زار

از فردا شب در محل سابق سینما البرز خیابان لاله زار افتتاح میشود

آ-۲۴۳۰۶

فرار از ازدواج

شرکت: جون آلیسون - جك لیمون - چارلز بیکفورد

سینماسکوپ تمام رنگی

YOU CAN'T RUN AWAY FROM IT

CINEMASCOPE

«کانون طوطی»

TECHNICOLOR

آ-۲۳۴۷۴

امشب در: سینما کریستال

شروع سانسها

۲ و ۴ و ۶ و ۸