سال سی‌وپنجم ـ شماره ۱۰۳۱۸ — سه‌شنبه پنجم مهرماه ۱۳۳۹ — تکشماره ۳ ریال

اطلاعات

جریان روز

سوءاستفاده از نیروی سوم

سود بازرگانی واقعی

سرمقاله در صفحه دوم و تفسیر جهان را در صفحه سوم مطالعه فرمائید

کاسترو شدیداً به امریکا حمله کرد

نخست‌وزیر کوبا تقریبا همه نطق چهارساعته خودرا که بدون نوشته ایرادشد بحمله بامریکااختصاص‌داد

خروشچف رهبری تظاهرات بنفع کاسترورا درمجمع بعهده گرفته بودومرتبا دیگران‌را بکف‌زدن تشویق‌میکرد

رهبر کوبا ازپیشنهاد خلع سلاح خروشچف بطوردربست پشتیبانی واعلام کرد افریقا باید منطقه آزاد اعلام شود

فیدل کاسترو نخست وزیر کوبا مدت ٤ ساعت بدون هیچ‌یاد داشتی‌در سازمان ملل سخنرانی کرد و سیاست کوبا را شرح داد . کاسترو شدیدا به سیاست آمریکا حمله کرد .

سازمان ملل متحد ـ آسوشیتد پرس ـ ۲۶ سپتامبر ـ فیدل کاسترو نخست وزیر کوبا امروز به سازمان ملل شکایت کرد که با او وهیئت نمایندگی کشورش در نیویورک بدرفتاری شده است .

وی گفت به بهانه حفظ امنیت وفی الواقع برای تحقیر ، او وهیئت نمایندگی کوبا رااز شهر نیویورک خارج کرده‌اند .

فیدل کاسترو در حالیکه نیم تنه نظامی خویش را بر تن داشت برای سخنرانی در پشت تریبون مجمع‌عمومی حاضر شد .

برشانه های این نیم تنه برودری ـ دوزی شده‌بود .

نخست‌وزیر جوان کوبا هنگام سخنرانی هر دو دست خودرا به‌پشت گذارده بودودر همه‌مدت‌بدون یادداشت سخن رانی کرد .

گناه قتل دختر ونزوئلائی

بمحض شروع نطق کاسترو درکوبا تمام اهالی دست از کسب‌وکاربرداشته و در خیابانها و مراکز عمومی اجتماع کرده بوسیله رادیو نطق او را گوش میکردند .

هنگامی که کاسترو پشت تریبون قرار گرفت مدت نیم دقیقه برای او ابراز احساسات شد .

این ابراز احساسات بیشتر ازجانب نمایندگان کمونیست‌وازجمله‌خروشچف بعمل می‌آمد .

هیئت های نمایندگی امریکای‌لاتین تظاهراتی بنفع وی نکرد ند ولی‌سراپا گوش بودند .

نماینده آمریکا پس از آغاز نطق وی وارد مجمع عمومی شد .

کاسترو گفت که پس ازتظاهراتی که جلوی اقامتگاه وی برپا شد ، کاخ سفید گناه قتل یك دختر ۹ ساله ونزوئلائی را به گردن هیئت‌نمایندگی کوبا گذارده است .

پس از اینکه ما توانستیم برای‌خود

بقیه در صفحه ۳

ترکیه وکمك شوروی

ترکیه پیشنهاد کمك‌شوروی را بررسی میکند

گورسل: لزومی به‌تغییرپیمان سنتو نیست وقدرت آن دو بافزایش است

شرح درصفحه پنجم

دنباله خاطرات شاهنشاه :

مأموریت برای وطنم

دریکهزار سال پیش

ابن‌سینا پنی‌سیلین رااختراع کرد

● بیشتر شهرت ایران در راهنمائی جهان به اصول مملکت داری و سازمان کشوری است

● نخستین کشوری که امکان اداره امور امپراتوری پهناوری را به‌ثبوت‌رسانید ایران بود

● ثروتی که از حیث حجم آثار ادبی در ایران موجود است در هیچ زبان دیگر نیست

دیباچه و قسمتی از فصل اول کتاب خاطرات شاهنشاه قبلا باستحضار خوانندگان رسید .اینك دنباله نخستین فصل کتاب که‌تحت عنوان «سرزمین قدیم وجدیدایران» تدوین شده :

سرزمین قدیم وجدید ایران

قدرت ابداع ایرانیها در امور علمی و هنری نیز بسیار آشکار بوده‌است ، چنانکه‌مثلا ساعت‌آفتاب را ایرانیان اختراع کرده و اولین رصد خانه در این کشور برپاگشته وصفحه ساعت‌شمار که اینك‌شهرت عالمگیر دارد درایران اختراع‌شده است . هرچند در ظاهر عجیب جلوه میکند ،ولی‌ابن‌سینا که‌از دانشمندان ویزشکان مشهور ایران‌است ویك هزار سال پیش در این کشور می زیسته بخواص پنی‌سیلین آشنابوده وآنرا در معالجات خویش بکارمی برده است . این دانشمند درکتاب معروف خویش که در قرون‌وسطی در اروپا وسایر نقاط گیتی معتبر‌ترین کتب بشمار میرفت ونسخه های آن هنوز موجود است کپکی راکه روی نان بسته میشود برای التیام زخمهای دشوار تجویز کرده

بقیه در صفحه هفدهم

درشورای‌انجمنهای محلی گفته شد:

تشکیل انجمن‌شهر لازم است

رئیس ومنشی‌های جدید شورا انتخاب شدند

شب گذشته جلسه شورای عالی انجمن های محلی شهر تهران بریاست آقای‌سید محسن ویژه‌و با حضور کلیه اعضا تشکیل گردید در این جلسه آقای ویژه اعلام‌کرد که شورایعالی آماده انجام‌انتخابات جدید است وبلافاصله از اعضاتقاضا نمود تا خود را برای انجام‌انتخابات آماده نمایند .

اشتباه

ابتدا آقای سجادی عضو شورا بصورت جلسه قبل اعتراض کردو باطرح موضوع کاندیدا بودن‌اعضاء شورا برای انتخابات دوره بیستم گفت تصویب این صورت جلسه بصلاح شورایعالی نیست ماجتماعی

بقیه در صفحه ۱۹

هامرشولد از خود دفاع کرد

● حملات خروشچف‌به دبیر کل سازمان موجودیت‌ملل متحد را به خطر انداخته است

● دبیرکل در کنگوفقط‌مجری اوامر شورای امنیت‌ومجمع عمومی بوده وبارای‌اعتماد شکننده مجمع‌عمومی‌انتقاد ازاو عملا مردود است

● نمایندگان کمونیست در هنگام نطق هامرشولدروی میزهای خود ضرب می ـ گرفتند و خروشچف میز خودرا بزمین میکشید

● آیزنهاور در پشت پرده سخت مشغول فعالیت‌برای جلب‌پشتیبانی رهبران‌دول بیطرف از سازمان ملل متحد شده‌است

★

سازمان ملل متحد ـ ۲۶سپتامبر ـ آسوشیتد پرس ـ داك هامر شولد دبیر کل سازمان ملل متحد بطور غیر منتظره‌ای روز دوشنبه درمجمع عمومی ظاهر شد وخطابه‌ای ایراد کرد . وی دراین مجمع جهانی گفت نه فقط مقام او بلکه موقعیت سازمان ملل با حملات شوروی به شخص وی دچار بحران شده ومورد تهدید قرار گرفته است .

بقیه در صفحه چهارم

روز پنجشنبه وجمعه‌گاردن پارتی درمحل پرورشگاه شیروخورشید سرخ

شهربانی ازحرکت اتومبیلهای دودکن جلوگیری میکند

● چهار گروه راهنمائی در شهر راه افتادند

● امروز از طرف شهربانی اطلاعیه‌ئی دراین زمینه انتشار یافت

قبلا تصمیمات کمیسیون وزارت بهداری واطلاعیه وزارت بهداری بنظر خوانندگان ارجمندرسیداینك اطلاعیه شهربانی کل کشور را که در حقیقت آغاز اقدام عملی برای جلوگیری از کار وسایط «دودکن» میباشدو امروز انتشار یافته چاپ میشود .

اطلاعیه شهربانی کل

چون تامین‌بهداشت عمومی و جلوگیری از بروز خطرات ناشی‌از دود گازوئیل مورد توجه دقیق‌دولت میباشد ،شهربانی‌کل از امروز کلیه وسائط موتوری‌رابوسیله‌متخصصین فنی معاینه دقیق خواهد کرد و از حرکت اتومبیلها و اتوبوس‌هائیکه تولید دود گازوئیل نموده هوای شهر تهران راآلوده میسازند جلوگیری بعمل خواهد آورد .

شهربانی کل کشور

چهار گروه

امروز آقای دکتر صالح وزیر

بقیه در صفحه هفدهم

تشکر

ازدستگاههای انتظامی

درجریان پنج شب گاردن پارتی سازمان کمك کودك مامورین انتظامی نهایت مساعدت رادربرقراری نظم و آرامش محوطه‌گاردن پارتی‌معمول‌داشتند که‌ما وظیفه خودمیدانیم مراتب سپاس وتشکر خود را ازمراقبت‌های مخصوصی که‌اداره پلیس تهران‌وافسران آزموده‌و مجرب‌آنها ،همچنین‌افسران ومامورین

بقیه در صفحه هفدهم

شماره‌تلفن‌های‌شمال‌شرق تهران تغییر میکند

● مرکز تلفن عشرت آباداول زمستان آماده میشود

● تلفن خودکار قهـ یوسف آباد وامیرآبادتوسعه‌مییابد

بزودی شماره کلیه تلفن های شمال شرق تهران تغییر میکند و صاحبان خانه ها و مغازه ها و موسساتی که‌دراین‌منطقه‌شهردارای تلفن میباشند ،شماره های تلفن جدیدی دریافت خواهند داشت .

بقیه در صفحه هفدهم

کانادادرای
فرآورده مفیدترین میوه‌ها
در هر اندازه
کوچك و بزرگ

شماره مهرماه

مجله شکار وطبیعت

منتشر شد

آ_۲٤٥۰۲ ۱_۳

درخردادماه بیش از:

دوهزار زن ومرد ازدواج کردند

ازدواج یازده نفر بطورنکاح «منقطع» انجام‌گرفت

امروز وزارت دادگستری اطلاع داد‌که در خرداد ماه گذشته‌بیش از دو هزار زن و مرد درتهران ازدواج کردند. در همان ماه‌ازدواج یازده نفر بصورت نکاح« منقطع» انجام گرفت و علقهٔ زوجیت بقیه «دائم» بود .

آمار رسمی ازدواج خرداد ماه گذشته باین شرح‌است :

تعداد دفاتر ازدواج۳۲۳

تعداد پرسشنامه‌های وقایع‌ازدواج ۲۰۸٤

تعداد کل ازدواج ۲۰۸٤

نکاح دائم ۲۰۷۳

نکاح منقطع ۱۱

نتیجه استخراج برحسب ادیان زوجین :

مسلمان۱۹٤۰

زردشتی ٦

مسیحی۹٤

کلیمی ٤٤

زندگی پدرم، چارلی چاپلین

دراین مقالات پسر چارلی چاپلین خاطرات وزندگی پدرش‌را برای شما باز میگوید

درصفحه ۱۱

جهان چیت

واع چیت جهان‌چیت

هنرین چیت جهان است

رنگثابت مرغوب ۹۰ عرض پهن ۲۰۰ سانتیمتر قشنگ زیبا

آگهی ساعات کار بانك صادرات و معادن ایران

ساعت کار (شعبه نادری) بانك صادرات و معادن ایران

« واقع در خیابان نادری نزدیك چهار راه آقا شیخ هادی

از اول مهر ماه ۱۳۳۹

صبحها از ساعت ۸الی ۱۲

عصرها از ساعت ٤الی۹ بعداز ظهر خواهد بود.

ایام تعطیل ازساعت ۱۰تا۱۲ صبح برای انجام هرگونه عملیات‌بانکی آماده میباشد. ۱_۵ آ_۲۳۷۰۲

آگهی برای‌اطلاع کلیه کارفرمایان اعم ازدولتی وغیردولتی

در تعقیب آگهی مورخه ٤ر٤ر۳۹ چون طبق‌تبصره ماده ۸۷ لایحه قانونی جدید بیمه های اجتماعی کارگران که از اول تیر ماه ۳۹بمرحله‌اجراء در آمده است کارفرمایانیکه ظرف‌ششماه از تاریخ اجرای لایحه قانونی جدید کلیه بدهی‌معوقه خود را که متعلق به قبل از تاریخ تصویب قانون مزبور (۲۱ر۲ر۳۹) باشد پرداخت نمایندار تادیه خسارت تاخیر و پرداخت جرائم معاف خواهند شد علیهذا با در نظر گرفتن اینکه‌مهلت‌مزبور در آخر آذرماه ۳۹ منقضی میگردد وباین ترتیب بیش از سه ماه بانقضای مهلت مقرره‌قانونی‌باقی نیست توجه کارفرمایان محترم را بموضوع جلب وخاطرنشان میسازد که از فرصت استفاده‌نموده هرچه زودتر با مراجعه بشعب سازمان‌حساب خود را روشن و نسبت بپرداخت کلیه اصل‌حق‌بیمه معوقه ظرف مهلت قانونی اقدام فرمایند تا از پرداخت خسارات و جرائم معاف گردند .

بدیهی است پس از انقضای مهلت قانونی‌مذکور در فوق بخشودگی خسارات و جرائم منتفی بوده وسازمان برای وصول مطالبات خود اعم ازحق بیمه و خسارات تاخیر تادیه و جرائم‌اقدامات قانونی بعمل خواهد آورد .

امید است کارفرمایان محترم با همکاری وتشریك مساعی لازم در اینمورد سازمان بیمه های اجتماعی کارگران را در انجام وظائف خطیری‌که برای تامین رفاه حال کارگران وخانواده آنان بعهده دارد معاضدت و یاری فرمایند .

۱_۳ آ_۲٤۳۱٤ مدیر عامل‌سازمان بیمه های اجتماعی کارگران_عطاءالله‌خسروانی

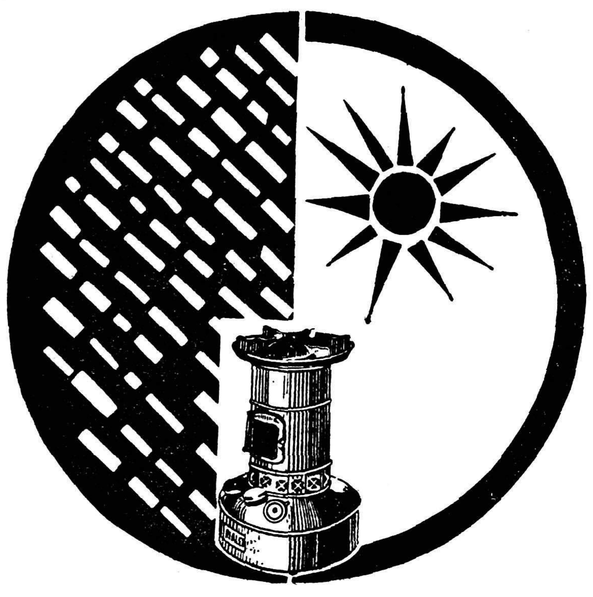

درگرما ودرسرما. اجاق خوراك پزی شعله آبی‌گردسوز ریالکو مورد احتیاج خانمهای خانه‌داراست.

اجاقهای ریالکو مطابق احتیاجات بانوی خانه‌دار ایرانی و برای پختن غذاهای ایرانی ساخته شده‌است.

نمایشگاه : میدان‌کاخ تخت‌جمشید تلفن ٦۸۱٤۲

بانك سپه

۲۵۰۰۰۰۰ ریال جائزه میدهد

بنابرتقاضای‌اشخاصیکه فرصت افتتاح حساب نداشته‌اند مدت مقرر برای شرکت درقرعه‌کشی تاپایان روز۱٤مهر تمدید شد

شرح درصفحه هفتم

۱_٤ آ_۲۳۹۹٦

غوغا برای بلیطهای بخت آزمائی ملی.!

ساعت چهار بعدازظهر فردا بلیطهای هفتگی بخت آزمائی ملی قرعه کشی‌میشود واین جمع پریشان هریك بنحوی درصددند ازجریان خریداین بلیطها اطلاع پیداکنند.

شك نداردکه اگرشما هم مانند این عائلهٔ گرفتار محکوم بودید که دریك اطاق زندگی کنید، تمام هفته را بهمین ترتیب روزشماری میکردید تاچهارشنبه فرابرسد وجایزهٔ ممتاز بلیطها بسزاغتان بیاید واز آن محل خانهٔ مناسبی که لااقل دارای چند اطاق باشد خریداری کنید!

تبلیغات بخت آزمائی ملی

آ_۲٤٥۱۲

جریان روز

سوء استفاده ازسود بازرگانی

یکی از مسائلی که در مصاحبه مطبوعاتی اعلیحضرت مطرح گردیدموضوع استفاده بعضی أفراد از سود بازرگانی بود بدین معنی که عده‌ای هم‌اکنون کالاهائی را که مدتها قبل وارد کرده‌اند و تا چند روز پیش بهای معینی میفروختند خودشان مبلغی بعنوان سود بازرگانی به‌آن‌اضافه نمودهو بقیمت بیشتری عرضه میکنند .

شاهنشاه در این مورد فرمودند :«طبعا این وظیفه دولت است که نگذارد این قبیل اشخاص سوءاستفاده کنند . سود بازرگانی برای اجناسی است که تازه وارد میشود و نه برای کالا هائی که موجود هست. وظیفه دولت جلوگیری از این اجحاف است ووظیفه مدیران جراید نیز نظارت ورسیدگی بتخلفاتی است که صورت میگیرد.»

ما در شماره شنبه ۱۹ شهریور این موضوع را مطرح نمودیم و گفتیم باوجود اینکه هنوز سودی از کالائی گرفته نشده بعضی از مغازه‌داران و صاحبان کالا در مقام سوء استفاده برآمده و قیمت های خود رابالابرده‌اند . ضمنا متذکر شدیم که‌دولت‌باید جلواین عناصرمنفعت‌جو را بگیرد زیرا آنها حق ندارند موجودی خود را ترقی دهند بخصوص‌که مقادیر زیادی جنس در انبار ها موجود است که در برخی موارد اگر مشابه آنها برای چند سال وارد نشود باز زمینه آن‌فراوان‌است.

بهر جهت این وظیفه دولت و مردم است که جلو این قبیل اجحافات را بگیرند .

در اکثر کشور های اروپائی اگر عده‌ای خواستند جنس خودرا گران بفروشند مردم مقاومت منفی میکنند بدین معنی که از خرید آن کالا آنقدر خودداری مینمایند تافروشنده از کسادی بازار مجبور شود کالای خودرا بقیمت عادلانه‌ای بفروشد . چرا مانباید همین عمل را بکنیم بخصوص که کالا هائی که سود بازرگانی بیشتری به‌آنها تعلق گرفته مورد احتیاج آنی‌نیست . تلویزیون و ضبط صوت ورادیو و امثال آن غذای روزانه نیست که اگر دیر بما برسد سلامتی ما رابمخاطره اندازد. اگر سوار اتومبیل کوچکتری بشویم یا از تاکسی استفاده کنیم از شخصیت ما کم نمی‌شود اگر بجای کالا های خارجی کالا های داخلی مصرف نمائیم این پختگی فکر ما را نشان میدهد نه ضعف مادی رااصولا عادت بتظاهر و بزرك جلوه دادن خود باوسائل مادی و کالا های تجملی نشانه یك نوع ضعف‌روحی است و آشکار میسازدکه مایك‌نوع ضعف معنوی داریم که می‌خواهیم باوسایل ظاهری آنرا جبران کنیم .

بهر جهت مصرف کنندگان باید یکنوع انضباط فردی از خود نشان داده و فروشندگان را بدعادت نکنند . ولی در عین حال دولت هم باید باتمام وسائل‌وتدابیر ممکنه جلو این اجحافات را بگیرد زیرا اگر نگرفت فردا حتی اجناسی که سود بازرگانی اصولا به‌آنها تعلق نمیگیرد وحتی کالا هائی که در داخله تولید میگردد قیمتش بالا میرود واگر مثلا از فروشنده‌ای سئوال کردیم که چرا قیمت برنج بالا رفته میگوید برای اینکه تلویزیون گران شده‌است .

دیروز یکنفر باداره آمده‌وشکایت میکرد که در یك‌فروشگاه بزرگی که تحت نظر دولت اداره میشود بطور متوسط چهل در صد بر قیمت کالاهای‌خارجی که‌سودبازرگانی‌بدان‌تعلق میگیرد اضافه نموده‌اند. بسیار خوب بد نیست که دولت جلوگیری از اجحاف رااز همین فروشگاه شروع کند و سپس برسر سایر مغازه ها برود . اگر دولت بخواهدجلو افزایش قیمت‌هارابگیرد چاره‌ای جز آن‌نیست که هرچه زودتراقدام‌کند والا فردا این افزایش قیمت بتمام کالاها سرایت خواهد کرد و در پشت سرآن هر حقوق بگیر دولتی و غیر دولتی تقاضای افزایش دستمزد خواهد نمودوبالارفتن قیمت‌هاودستمزدها بطور مستمر ادامه خواهد یافت .

مراکز فروش بلیطهای گاردن پارتی

بعلت تمدید گاردن پارتی سازمان کمك کودك موسسه اطلاعات امروز بلیطهای مخصوص روز های پنجشنبه هفتم و جمعه هشتم مهرماه چاپ ودر مراکز فروش توزیع گردید .

یاد آوری میکنیم که کارتهای افتخاری و کارتهای ورودی عضویت‌که قبلا توزیع شده بود بکلی از درجه اعتبار ساقط است و مسئولین غرفه ها و کارمندان باید برای دریافت کارت بروسای کمیته‌های مربوطه مراجعه کنند .

مراکز فروش بلیط

۱ـدفتر روزنامه اطلاعات
۲ـمحل گاردن پارتی واقع در جاده پهلوی برورشگاه شیروخورشیدسرخ
۳ـ نمایندگی اطلاعات درشمیران
٤ـکیوسك اطلاعات در پل تجریش
۵ـکیوسك شماره ۱ اطلاعات در یوسف آباد مقابل بیمارستان شماره یك
٦ـ کیوسك شماره دو اطلاعات در یوسف آباد میدان مستوفی
۷ـدفتر نمایندگی اطلاعات در قلهك اول کوچه تلفن خانه
۸ـکیوسك اطلاعات سه راه زندان
۹ـدفتر نمایندگی اطلاعات در قلهك روبروی خیابان دولت
۱۰ـ دفتر نمایندگی اطلاعات «تهران نو» خیابان مازندران اول فرح آباد .
۱۱ـ کیوسك اطلاعات در نارمك ضلع غربی فلکه نارمك
۱۲ـ فروشگاه شرکت تعاونی فروشندگان جراید خیابان‌دزاشیب روبروی ژاندارمری .

اطلاعات کودکان

منتشر شد

قابل توجه برندگان کارتهای افتخاری سینما رویال

در اطلاعات کودکان شماره برنده چهار رقمی مجله شماره ۱۰۰ که برنده دو عدد کارت افتخاری صبح جمعه سینما رویال است چاپ شده کسانیکه دارای‌شماره برنده باشند از امروز تا ظهر پنجشنبه ساعت ۱۲ میتوانند برای دریافت کارت بدفتر مجله مراجعه نمایند .

برنامه صبح جمعه سینما رویال توسط انجمن هنری کودکان برگزار میشود .

دکتر جمال‌الدین نوربخش
متخصص دربهداشت وبیماریهای کودکان
ازدانشگاه پاریس
معتادین به‌الکل، تریاك، مرفین، کوکائین وهروئین
را باآخرین متد درمدت‌کوتاهی بدون هیچگونه عارضه درمان مینماید
نشانی: خیابان شاهرضا چهارراه پهلوی
پذیرائی ٤ تا۸ بعدازظهر تلفن مطب ٦۵۵۵۷
تلفن منزل ٤٤۷۸۹ (۱)

کلاسهای شبانه بانوان هنرستان امین‌الدوله

دررشته‌های خیاطی ـ ماشین‌نویسی ـتندنویسی ـ طباخی ـمسلمانی ازروز ۱۰ر۷ر۳۹ افتتاح میگردد نام‌نویسی از این تاریخ به‌بعد همه‌روزه از صبح تاظهر درمحل هنرستان دروازه شمیران خیابان فخرآبادروبروی مسجد فخرالدوله انجام میگیرد.

۲ـ۱ آ۲۱۰۸۵

باطلاع علاقه‌مندان میرساند:

قرآن مجید در ۱۲۰ جزب

شاهکار خط آقای حاج طاهر خوشنویس باجلد های طلاکوب منتشر شد ، برای اطلاعات ودیدن نمونه وخریداین اثرنفیس لطفاً به نشانی ذیل مراجعه فرمایند :

تهران ـ بازار ـ تیمچه حاجب‌الدوله آقای ابوالقاسم جوراپچی تلفن ۲۴۴۲۷ ۲۲۲۱۱

آرمان

برای کودکستان دبستان و پانسیون شبانه روزی نام نویسی‌میکند وسیله برای رفت و آمد مهیاست .

خیابان سپه باستیان غربی تلفن ٤۹٤۹۲
شعبه خیابان سلیمان خانی تلفن ۵۱۰۸۱
آ۲٤٤۱٦ ۱ـ۳

ششم ریاضی ـ کنکور فنی

کلاسهای ششم ریاضی و کنکور فنی درآموزشگاه شبانه خزائلی بزودی زیر نظر دبیران واستادان دانشگاه دایر خواهد شد و این آموزشگاه بسیار خوشوقت است که تقریبا صدی نود ازتحصیل‌کردگان کلاس تابستانی کنکور فنی این آموزشگاه در امتحانات دانشکده فنی یاپلی تکنیك یاتکنولوژی توفیق یافته اند .

نشانی ـشاه آباد ظهیر الاسلام . ۳ـ۳ آ۲۳٦۹٦

دبیرستان رشدی

دوره کامل
طبیعی ـ ریاضی

دفتر دبستان ودبیرستان همه روزه ازساعت ۸ الی ۱۱ صبح نام نویسی مینماید.

آدرس ـ میدان کاخ ـ خیابان ابتهاج ـ مقابل بیمارستان ورجاوند. تلفن ٤۳۸۸۱ ۱ـ۳ آ۲۱۱۰۹

دانش‌آموزان عزیز

برای خرید کتابهای دبستانی ودبیرستانی
به
بازار کتاب
در خیابان شاه آباد مراجعه فرمائید

آ۲٤٤٦۰ ۱ـ۳

دکتر ایران اعلم

کمافی السابق بعد از ظهر ها ار بیماران پذیرائی می نماید.

۱ـ٤ آ۲۰۱٤۰۵

مطب دکتر پرویز طالقانی

بخیابان رازی ـ شماره ۸۵ـ تلفن ٦۱۱۲۲ انتقال‌یافت

۲ـ۵ آ۲۳۸۳۸

کلاسهای ادبی

در آموزشگاه خزائلی ازهفته دوم مهرماه کلاسهای ممتاز چهارم وپنجم و ششم ادبی برای دختران و پسران افتتاح میشود.

نشانی: شاه‌آباد کوچه ظهیرالاسلام کلاس مخصوص خزائلی.

۱ـ۳ آ۲۳٦۹۸

دبیرستان خیام

فقط در کلاسهای ششم ریاضی و طبیعی و کلاس اول محل خالی برای ثبت نام چند نفر دانش آموز موجود است .

خیابان سپه ـمقابل درب دوم دانشکده افسری تلفن ٤۷٤٦۵

راهنمای کتاب

شماره سوم ،سال سوم‌شهریورماه ۱۳۳۹ منتشرشد دراین‌شماره: دورنمای آینده، خصائص ترجمه ادبی (۳مقاله) ، نسخه های خطی، انتقاد کتاب (۹مقاله) کتابهای خارجی (٤۰ کتاب) ، معرفی کتاب های تازه چاپ (۵٤ کتاب)، عقاید و آراء ، منتخبات ، آمار واطلاعات، نامه‌ها و اخبار .

خانواده دفتری

بدین وسیله به اطلاع خویشاوندان و آشنایان می رساند که مراسم شب هفت در گذشت مرحوم **حبیب‌اله دفتری (ارفع الملك)** از ساعت ۵ بعداز ظهر روز چهارشنبه ششم مهر ماه جاری در منزل شخصی آن مرحوم واقع در خیابان کاخ جنوبی (نبش کوچه سیمرغ) برگذار خواهد شد . آ۲٤۵۳۸

با کمال تاثر فوت نابهنگام مرحوم **عبدالرضای جناب زاده** را باطلاع دوستان و آشنایان آنمرحوم میرساند مجلس ختم آنمرحوم روز جمعه هشتم مهر ماه از ساعت ٤الی ٦ بعد از ظهر در مسجد مجد چهار راه حسن آباد منعقد است .

سید ابوالحسن حائری زاده ـ عبدالقدیر آزاد ـ دکتر رضا صحت ـدکتر محمد حسن مرشد ـادیب رضوی ـ دکتر جناب زاده آ۲۱۹۹۳

خانواده های **خزری ـ کنعانی ـ نویدی ـ ایرج ـ فروتن ـ گنجوئی ـحق پسند**

با نهایت تاسف و تالم در گذشت مرحومه **نجمه خزری** خواهر یعقوب و گیلان خزری را باطلاع دوستان و فامیل محترم میرساند ضمنا بنا بوصیت آنمرحومه هزینه مجلس ختم صرف دستگیری و کمك بمستمندان خواهد شد

بخانواده محترم خزری بویژه بازماندگان آنمرحومه مصیبت وارده را تسلیت میدهیم .

بدینوسیله فوت مرحوم مغفور جنت مکان **آقای محمد امام یعقوبی** را که از مردان شریف و خیر بوده‌اند باطلاع دوستان و آشنایان میرساند هزینه مجلس ترحیم‌طبق وصیت آنمرحوم بامور خیریه اختصاص داده شد ضمنا آشنایان و فامیل میتوانند برای ابراز همدردی روز چهار شنبه ششم مهر ماه از ساعت ٤ تا ۷ بعد از ظهر در منزل آنمرحوم واقع در خیابان حشمت‌الدوله چهار راه فروردین پلاك ۱۵٤ حضور بهمرسانند .

مهندس‌جعفر امام یعقوبی ـ حسین امام یعقوبی ـ یعقوب یعقوبی ـدکتر مسعود یعقوبی ـخسرو شاکری ـ مهندس منصور دارائی ـ علی دل آرا ـ حسین ناظران ـ حسین‌شالچی

بعموم‌بازماندگان آنمرحوم مصیبت وارده را تسلیت میدهیم

آگهی‌های تسلیت

مصیبت وارده را بدوست عزیزم آقای علی‌حسن‌رزاقی تسلیت می گویم

علی کدخدائی

کارمندان دبستان مژده با نهایت تاسف مصیبت وارده را به بانوان معصومه حکمی ریاست دبستان و فخری حکمی صمیمانه تسلیت می گویند آ۲۲۰۷۳

هیئت مدیره وکارمندان
شرکت سهامی لوانت‌اکسپرس ترانسپورت (ایران)

بانهایت تاثر وتاسف درگذشت حاج جواد ایپکچی را بخانواده‌های محترم ایپکچی صمیمانه تسلیت عرض مینمایند.

مدیر عامل شرکت سهامی لوانت‌اکسپرس

روبن گریگوریان

فوت مرحوم سید محمد مجدالاشرافی را بسر کار سرهنك میر حسین میر هادی برادر آنمرحوم تسلیت-عرض نموده بقاء عمر خاندان شریف را از درگاه ایزد متعال خواهانم . از طرف افسران ودرجه داران دارائی ارتش آ۲۲۰۵۵ سرتیپ دکتر شایانفر

بانهایت‌تاثر در گذشت مرحوم‌حاج‌آقا فخرالدین آل‌آقارابعموم بازماندگان آنمرحوم تسلیت عرض می کنیم.

یونس حسن‌زاده ـحسین‌نژاد ـعظیم‌زاده ـاصغرزاده ـغلام‌زاده شکور زاده ـ بابا زاده ـ قربانزاده ـ شکوری ـ خدا دادی ـ جلالی ـ ابراهیم پور ـعلی حسن زاده

با نهایت تاثر در گذشت شادروان جواد ایپکچی را به خاندان محترم ایپکچی ـهشترودی ـفتح‌اله زاده‌تسلیت‌عرض سلامتی و بقای عمر عموم بازماندگان را از خداوند خواستارم

آ۲٤۵۲٦ **مهندس عنایت بهبهانی**

با نهایت تاسف فوت خانم والده آقایان عبدالرزاقی را بعموم بازماندگان وخانواده محترمشان خصوصا آقای حاج حسینعلی عبدالرزاقی تسلیت عرض نموده و بقای عمر آن خانواده را از ایزد متعال خواهانیم .

حسین خاك نگار مقدم ـ ابراهیم خاك نگار مقدم ـ عباس خاك نگارمقدم ـ اسمعیل خاك نگار مقدم ـمنصور خا ك‌نگار مقدم .

آ۲۲۱۰۵

همکار محترم آقای شاهپور سرداری

مصیبت وارده را بجنابعالی و خانواده محترم تسلیت میدهیم **کارمندان ریشه کنی مالاریای استان تهران**

دبیرستان رشدی

دوره کامل
طبیعی ـ ریاضی

دفتر دبستان ودبیرستان همه روزه ازساعت ۸ الی ۱۱ صبح نام نویسی مینماید.

آدرس ـ میدان کاخ ـ خیابان ابتهاج ـ مقابل بیمارستان ورجاوند. تلفن ٤۳۸۸۱ ۱ـ۳ آ۲۱۱۰۹

دانش‌آموزان عزیز

برای خرید کتابهای دبستانی ودبیرستانی
به
بازار کتاب
در خیابان شاه آباد مراجعه فرمائید

آ۲٤٤٦۰ ۱ـ۳

دکتر ایران اعلم

کمافی السابق بعد از ظهر ها ار بیماران پذیرائی می نماید.

۱ـ٤ آ۲۰۱٤۰۵

بسمه تعالی

بدینوسیله در گذشت خلد آشیان ثقةالمحدثین آقای **حاج شیخ حسین حکمی** واعظ محترم تهران‌راباطلاع حضرات آقایان علمای اعلام و وعاظ عالیمقام و سلسله جلیله اهل‌منبر و مومنین میرساند مجلس ختم آن فقید سعید از ساعت ۹الی ۱۱ صبح روز پنجشنبه مطابق با هفتم ربیع‌الثانی در مسجد ارك منعقد است انشاءاله برادران دینی برای شادی روح آنمرحوم شرکت خواهند فرمود . **سید ابوالقاسم‌کاشانی حاج سید رضا فیروز آبادی ـحاج سید محمد موسوی واعظ ـ حاج سید محمد علی سدهی**

جامعه اهل منبر و وعاظ تهران با کمال تاسف‌درگذشت ثقةالمحدثین مرحوم **آقای حکمی** واعظ محترم تهران رابا‌طلاع عموم میرساند مجلس ختم آن فقید سعید از ساعت ۹ الی۱۱ صبح روز پنجشنبه برابر با ۷ ربیع‌الثانی در مسجد ارك منعقد است .

محمدتقی فلسفی

خانواده های **حکمی ـ حکیمی ـ موسوی ـ کیارش پور ـ استفاضه ـرحیمی نژاد ـ کریمی ـ گرجی ـ علوی ـفرحناك ـ واجد ـ ادیب سلطانی ـ بلور فروشان ـامانی ـ صادقی ـ محمودی ـ طهرانی**

بدینوسیله در گذشت اسف انگیز مرحوم مغفور آقای **حاج شیخ حسین حکمی واعظ شهیر**وشخصیت محترم فامیلی را باطلاع بستگان و آشنایان میرساند مجلس ختم آن فقید سعید از ساعت ۹ الی ۱۱ صبح‌پنجشنبه ۷ مهر ماه ۳۹ مطابق هفتم ربیع‌الثانی در مسجد ارك منعقد است شرکت فامیل و بستگان و دوستان موجب تسلیت خاطر باز ماندگان و تشکر فامیل خواهد شد .

با کمال تاسف و تاثر در گذشت برادر و پدر عزیز و بزرگوارمان مرحوم علیین آرامگاه جنت مکان **آقای‌حسین‌حکمی** واعظ تهران را باطلاع دوستان عزیز و فامیل محترم‌میرساند جنازه آن فقید سعید شب سه شنبه پس از نماز که حضرت حجت‌الاسلام جناب آقای حاج سید رضا فیروز آبادی‌خواندند در صحن مطهر حضرت امامزاده حمزه در شهر ری نزدیك قبر مرحوم شیخ ابوالفتوح رازی بخاك سپرده شد مجلس ختم مردانه روز پنجشنبه و ختم زنانه روز چهار شنبه ٦مهر ماه از ساعت ۱۳الی ۵و نیم بعد از ظهر در منزل آنمرحوم‌واقع در خیابان امیریه ایستگاه انتظام کوچه حکمی منعقد است

مهدی حکمی ـ مجتبی حکمی ـمعصومه حکمی ـفخرالملوك حکمی ـعصمت حکمی ـزهرا حکمی ـ رضا حکمی ـجمال‌حکمی

در گذشت آقای حکمی واعظ محترم موجب کمال تاسف است بجامعه اهل منبر بویژه آقای موسوی و عموم بازماندگان آنمرحوم مصیبت وارده را تسلیت میدهیم .

با کمال تاسف شهادت ستوان یکم سوار **هوشنك شهابزاده** را از طرف خود و کلیه افسران و دانشجویان و درجه داران و افراد مرکز زرهی و سوار به بازماندگان آن شهید فقید تسلیت گفته و مراسم ختم زنانه صبح روز چهار شنبه ٦ر۷ر۳۹ در منزل شخصی ایشان واقع در سه راه شکوفه کوچه سرهنك خدا داد و مجلس ختم‌مردانه عصرهمان روز از ساعت ۱٦ الی ۱۸ در مسجد حاج جعفر قلی واقع در خیابان شهباز دروازه دولاب بر قرار میگردد .

آ۲۲۱۰۱ **سرتیپ دبیر**

بعموم‌بازماندگان آنمرحوم مصیبت وارده را تسلیت میدهیم

خانواده های دهستانی ـ نوری ـ صاحب جمع ـ مفخم ـ افشار قره حسنلو ـ رضائی ـ رضوی ـ بهرامی ـ رفیعی ـ قراگزلو ـرهبر ـ مجلسی ـ معصومی ـ شاهنگیان

بدینوسیله فوت **بانو مونس دهستانی**همسر جناب‌آقای سناتور یداله دهستانی و همشیره تیمسار سرتیپ یوسف نوری را باطلاع اقوام و دوستان و آشنایان میرسانند مجلس ترحیم مردانه آنمرحوم از ساعت ٤ تا ٦ بعد از ظهر روز پنجشنبه ۷ر۷ر۳۹ در مسجد مجد و ترحیم زنانه درهمانروز و همانساعت در منزل شخصی آنمرحومه واقع در خیابان نیاوران ایستگاه قادری خانه شماره ۲٤۲ منعقد میباشد

۱ـ۲ آ۲۲۱۳۱

بخانواده محترم دهستانی بویژه همسر آنمرحومه‌مصیبت وارده را تسلیت میدهیم .

با نهایت تاثر در گذشت مرحوم **حاج محمد طلائی فر** را باطلاع اقوام و دوستان میرساند مجلس ترحیم زنانه ازساعت ۳ الی ٦ بعد از ظهر روز چهار شنبه ششم مهر ماه جاری در منزل شخصی آنمرحوم واقع در قلهك خیابان دولت چهارراه قنات خیابان چیذر کوچه شیرین بر قرار خواهد بود

طلائی فر ـ طلاچی ـ تفضلی ـ میر عبادی ـ خطیبی ـ یلیانی ـفردانش ـ خالقی ـ سعادت ـزمردیان ـوفاتشید

آ۲۲۱۱۹

خانواده های سرداری ـ مکی ـ دکتر اعتمادی ـ دکتر صالحی ـ خواجه نوری ـ دیده ور ـادیب زاده ـ اشراقی ـ طباطبائی ـ اعتماد مقدم ـ شایگان ـنیری ـ جعفری ـصنعتیان

در گذشت مرحوم **عنایت‌اله سرداری** را باطلاع فامیل و دوستان میرسانند مجلس ختم مردانه عصر چهار شنبه ششم مهر ماه از ساعت ٤ تا ٦ بعد از ظهر در مسجد ارك و مجلس ختم زنانه همان روز و ساعت در منزل آنمرحوم واقع در سه راه امین حضور کوچه معاون‌السلطان منعقد خواهدبود ضمنا باستحضار میرساند شب هفت آنمرحوم از ساعت ٤ تا ٦ بعد از ظهر روز شنبه نهم مهر ماه ۳۹ در امامزاده عبداله آرامگاه بدر بر قرار خواهد بود **نصرت‌اله سرداری**

بعموم‌بازماندگان آنمرحوم مصیبت وارده را تسلیت میدهیم

انالله و انا الیه راجعون

با کمال تاسف فوت نابهنگام مرحوم **حاج محمد حسین لپه چی خوئی** را باطلاع آقایان مومنین و آشنایان و همشهری های محترم مقیم تهران میرساند مجلس ختم آنمرحوم روز چهار شنبه ٦ر۷ر۳۹ از ساعت ۸ تا ۱۱ صبح در مسجد شاه چراغ واقع در خیابان سیروس چهار راه مولوی ایستگاه خط ۱۸ منعقد خواهد بود .

الاحقر حاجی سید علی اصغر خوئی ـ الاحقر حاجی‌سید محمد حسین خوئی ـحاج سید رضا ضیائی ـ حاج‌عباسعلی فائضی ـعباسقلی لپه‌چی

آ۲۲۰۸۷

با نهایت تاسف در گذشت نابهنگام مرحوم **حاج محمد حسین لپه چی و محمد زرین ساز سرخابی** را باطلاع میرساند مجلس ختم آنمرحومین روز چهار شنبه ٦ر۷ر۳۹ از ساعت ۸تا ۱۱ صبح در مسجد شاه چراغ واقع در خیابان سیروس چهار راه مولوی ایستگاه خط ۱۸ منعقد است‌از آقایان‌مومنین و آشنایان مخصوصا همشهریهای محترم خواهشمند است با حضور خود روح آنمرحومین را شاد فرمایند .

آ۲۲۰۸۷ **حاجی یحیی انتظامی**

خانواده های **عظیمی ـاتحادیه ـ طاهباز ـ اسکوئی ـ کهنموئی ـ صادقی ـ زاهدی ـ معزی ـ صدقیانی ـ فتی ـ مختار زاده ـ امامی**

با نهایت تاثر فوت **آقای حاج عظیم برادران عظیمی** را باطلاع اقوام و دوستان وآشنایان میرسانندمجلس ختم‌مردانه روز چهار شنبه ششم مهر ماه از ساعت ٤ تا ٦ بعد از ظهردر مسجد مجد و مجلس ترحیم زنانه از ساعت چهار بعد از ظهر همان روز در منزل شخصی آنمرحوم واقع در خیابان شاه‌آباد روبروی کوچه آقا سید هاشم منعقد است .

مراسم شب هفت روز پنجشنبه هفتم مهر ماه از ساعت ٤ بعد از ظهر بر مزار آنمرحوم در امامزاده عبداله برگذار می شود .

قدسی برادران عظیمی ـ ابراهیم برادران عظیمی ـعلی برادران عظیمی ـمحمد برادران عظیمی ـ محمود برادران عظیمی ـ حمید برادران عظیمی ـجعفر اتحادیه ـعلی اتحادیه ـ دکتر قاسم طاهباز ـ جعفر طاهباز ـحاج محمد باقراسکوئی

بعموم‌بازماندگان آنمرحوم مصیبت وارده را تسلیت میدهیم

بمناسبت برگزاری مراسم شب هفت مرحوم**حاجی‌حبیب عامری** مجلس تذکری روز چهار شنبه ٦ر۷ر۳۹ از ساعت ٤تا ٦ بعد از ظهر در شمیران امامزاده صالح بر قرار است از عموم آشنایان و دوستان تمنی میشود با تشریف فرمائی‌خود روح آنمرحوم را شاد فرمایند . **نعمت‌اله عابدینی**

خانواده های قهرمان پور ـ غفاری باطلاع اقوام و دوستان محترم میرسانند که روز چهار شنبه ٦ مهر ماه از ساعت ٤ تا ٦ مراسم چهلمین روز وفات مرحوم **سرهنك حسینعلی قهرمان پور** در امامزاده عبداله بر قرار خواهدبود

آ۲۱۵۱۵ **یداله قهرمان پور**

خانواده بیات و مصدق باطلاع دوستان و آشنایان‌میرساندکه مراسم چهلمین روز در گذشت مرحوم **مهندس سعید بیات** شب جمعه هفتم وجمعه‌هشتم مهرماه‌در آرامگاه خانوادگی‌بیات در قم بر گزار خواهد شد ـ

۱ـ۲ آ۲۲۰۲۹

بانهایت‌تاثروتاسف‌فوت‌ناگهانی **حاج عزیزاله رحیمی**راباطلاع اقوام ودوستان آنمرحوم میرساند مجلس ترحیم مردانه روز چهارشنبه ششم مهر ماه ۳۹از ساعت ٤الی ٦بعد از ظهر در مسجد فخریه واقع در خیابان امیریه و مجلس ترحیم‌زنانه در همان روز در منزل شخصی واقع در خیابان امیریه انتهای کوچه مهدیه از ساعت ۲ الی ٦ بعد از ظهر منعقد خواهد بود

حاج حبیب‌اله رحیمی ـ حاج عبداله رحیمی ـ محمد حسین دولو ـ محمد نوروزی ـ عماد دیوان رحیمی ـ حاج علی اکبر ابزارچی ـ اسداله رحیمی

بعموم‌بازماندگان آنمرحوم مصیبت وارده را تسلیت میدهیم

فیدل کاسترو شدیداً به امریکا حمله کرد

بقیه از صفحه اول

محلی در یك هتل واقع در محله هارلم پیدا کنیم در بعضی محافل گفته‌شد که هیئت نمایندگی کوبا در یك‌فاحشه خانه مقیم شده‌است .

آقایان ! شاید بنظر بعضی ها یك هتل فقیر در محله هارلم ، یعنی‌هتلی که ساکنان آنرا سیاه پوستان کشور ایالات متحده آمریکا تشکیل میدهند، فاحشه خانه باشد . اما آنها با ایراد چنین تهمتی حتی رعایت حرمت‌اعضای زن هیئت نمایندگی کوبا رانکردند.

مستعمره آمریکا

کاسترو بزبان اسپانیولی صحبت میکرد .

سپس کاسترو به تشریح نظریات خود درباره تاریخ کوبا پرداخت وگفت کوبا مستعمره ایالات متحده آخرین کشوری در قاره آمریکا بوده که به استعمار اسپانیا ضربه زده‌است .

او باظهارات جون آدامس رئیس جمهوری‌اسبق آمریکا اشاره کرد که گفته بود کوبا چون سیب رسیده‌ای بردرخت اسپانیاست و بمحض آنکه رسیدگی آن به‌نهایت رسید از این درخت خواهد افتاد .

وقتی افتاد نیز دستهای آمریکابرای گرفتن آن دراز خواهد بود .

کاسترو اعلام کرد بموجب تصمیم مشترك کنگره آمریکا دربیست‌آوریل ۱۸۵۸ کوبا باید آزاد و مستقل باشد و اضافه کرد که مردم آمریکا به‌ملت کوبا در مبارزه بخاطر کسب استقلال و آزادی ملحق شدند . اما پس ازجنك آمریکا بخود حق داد که در امور این کشور دخالت کند و با تهدید مداوم نظامی در این کشور پایگاه دریائی بدست آورد.

کوبا زمانی مستعمره‌ای بود که حاکم آن سفیر دولت ایالات متحده محسوب میشد .

آقایان ! من از ذکر این نکته خجالت نمیکشم بلکه اکنون افتخار میکنم بگویم که زمان تسلط همه سفارتخانه‌ها برکشور ما پایان پذیرفته است .

برمردم میهن ما اکنون خودشان حکومت میکنند . غریوتحسین درتالار مجمع برخاست .

«چیکو!»

کاسترو در حالیکه برای تاکید سخنان خویش از حرکات انگشتانش یاری میگرفت اظهار کرد که رژیم ساقط باتیستا دیکتاتور معزول باقدرت آمریکا برسر کارمانده‌بود .

سپس به مسئله مبارزه خود با انحصار های آمریکائی پرداخت وگفت فقط از آن زمان بود که بزعم عده‌ای ما کمونیست شدیم .

برما رنك سرخ زدند چون با انحصارچیان آمریکائی در افتاده بودیم .

باردیگر غریو تحسین بخصوص از جانب هیئت های نمایندگی کمونیست برخاست .

اعضای هیئت نمایندگی کوبا که سخت به هیجان آمده بودند فریاد میزدند « چیکو » (آفرین) کاسترو درباره برنامه های کشاورزی خود یاد کرد و گفت ما با مخالفت‌هائی دراین راه مواجه شدیم و دوستان ما در افریقا و امریکای لاتین که‌در این راه قدم گذارده اند نیز با چنین مخالفتهائی روبروخواهندشد.

کاسترو گفت حتی قبل ازآنکه من به مبادله نامه با خروشچف بپردازم خبرگزاریها مراسرخ‌خطاب میکردند . درحالیکه کوبا هنوز با شوروی نه تنها روابط سیاسی ندارد بلکه روابط عادی‌بازرگانی‌نیز برقرارا نکرده است .

کاسترو سپس به فعالیت های ضد انقلابی در کوبا اشاره کرد و گفت که حتی هواپیماهای‌امریکائی دراین توطئه ها شرکت کرده بر سرزمین ما بمب ریختند . روزی یکی از این هواپیما ها منفجرشد و ما توانستیم‌تشخیص دهیم که خلبان مقتول آن امریکائی است . دیگر این را نمیشد حاشا کرد . آنوقت دولت امریکادرپاسخ‌اعتراض ما گفت «بسیار متاسفم» شاید اینکار بیش از آنچه بود که در مورد هواپیمای یو ـ۲ انجام‌دادند از این لحاظ باید گفت که مابسیار خوشبخت بوده‌ایم که در مقابل ، یك اظهار تاسف خشك و خالی شنیده‌ایم .

بار دیگر غریوتحسین‌هیئت‌های نمایندگی کمونیست در سالن سخنرانی شنیده شد .

حصار روئین

کاسترو گفت امریکامدعی‌است سرزمین خود را در برابر حملات هوائی روئین تن ساخته است . پس چگونه است که هواپیما های بسیار از این حصار نفوذ ناپذیر می‌آیند و میروند بدون آنکه آنها مطلع شوند ؟ دراین صورت یا دولت امریکا بمردم خود دروغ میگوید و روئین تن نیست و یا آنکه در مورد این حوادث مسئول است .

پس ازآنکه‌هیئت های‌نمایندگی امریکا مدت دوساعت به سخنرانی کاسترو گوش دادند دست به تشکیل جلسه ای زدند و طی آن تصمیم گرفته شد که در جلسه مجمع عمومی هیچگونه پاسخی به اتهامات کاسترو علیه ایالات‌متحده است اعلامیه‌ای از طرف کشور های قاره امریکا صادر شود و طی آن خاطر نشان گردد که آنها از اتهامات کاسترو وعلیه ایالات‌متحده جانبداری نمیکنند .

رهبری جریان ابراز احساسات را در هنگام سخنرانی کاسترو خروشچف شخصا دردست داشت. وی حتی چند بار با اشاره دست هیئت های کشور های آسیائی و آفریقائی را تشویق‌به‌ابرازاحساسات کرد .

یکبار کاسترو اظهار داشت که دریاسالار بروك ما را تهدیدمیکند. وی نمیداند که ما در قرن‌اتم‌زندگی میکنیم . بروك و تمام کسانیکه‌به بلوك تجاوز کاران وابسته اند باید بدانند در صورت تجاوز ، داخل‌در ماجرائی میشوند که همه جهان بپای آن ایستاده‌اند .

در اینجا خروشچف شخصا از جای برخاست ودر حالیکه مشت خود را تکان میداد کاسترو را تشویق کرد و ژستی گرفت که خاطره تهدید موشکی او را بیاد می‌آورد .

کاسترو در نطق خو داز کندی و نیکسون نیز یاد کرد و گفت هر دوی آنها فاقد مغز سیاسی هستند .

در این موقع رئیس جلسه‌بوی تذکر داد که آیا صحیح‌است‌درباره کاندیدا های ریاست جمهوری امریکا در اینجا صحبت کند ؟ در اینجا مجمع عمومی نسبت به تذکر رئیس ابراز احساسات موافق کرد .

یکبار دیگر نیزوی گفت‌درصورت حمله امریکا کوبا تنها نخواهد بود و خروشچف شخصا ازجای‌برخاست وبرای او ابراز احساسات کرد .

کاسترو طی نطق خود گفت اگر روزی پایگاه دریائی امریکا برای ما منبع تهدیدی شود بدون ملاحظه تکلیف آنرا معلوم میکنیم.

کاسترو از روش سازمان ملل در کنگو انتقاد کرد و ضمن پشتیبانی از دولت موقت الجزایر گفت افریقا باید یك « منطقه‌آزاد» اعلام شود و در آن هیچگونه‌پایگاه اتمی بوجود نیاید . در مورد خلع سلاح گفت بطور دربست ازنظریات شوروی پشتیبانی میکند .

جریان روز

نیروی سوم واقعی

از نیروی سوم ، قدرتی در میان دو بلوك بزرك جهانی ، بسیار سخن میگویند .عناصر گوناگونی خود را با آن‌یکی می‌دانند و دولتهائی هستندکه مظهر این نیرو به شمار آمده‌اند .

ولی نیروی سوم واقعی جز ملل متحد نیست .

اگر بتوان تصور قدرتی را کرد که بین دو بلوك قرار گیرد ،نقاط‌تصادم آنها راباهم کم کند و جاهای خالی را پر کند، به‌نحوی‌که موردی برای رقابت های خطرناك نماند ، این قدرت نه یك یا چند دولت بیطرف خواهد بود ونه حتی اتحادیه‌ای از دولتهای بیطرف . درملل متحد است‌که همه اسباب را برای تشکیل چنان نیروی سومی آماده کرده‌اند .

دائره عضویت ملل متحد که به حداکثر وسیع است، چنانکه دیگرجز معدودی‌کشور های واز همه مهمتر ولازم تر چین ـ خارج از حوزه آن نمانده‌اند ، حدود قدرت آن که به واسطه انعطاف پذیری منشور می‌تواندبسیارزیادباشد، اهمیت روز افزون مجمع‌عمومی در برابر شورای امنیت که بواسطه حق وتو نیمه فلج‌شده است ،و یك دبیر خانه مقتدر که در دست های ماهر داگ هامرشولد تبدیل به نیروی محرکه واقعی‌ملل‌متحدگردیده است اسباب بزرگی ملل متحد را تشکیل‌میدهند .

در اینجا است‌که‌دول‌کوچك وتازه‌مستقل آفریقائی می‌توانند حرفهای خود را بگویند وآنچه نیاز دارند بخواهند .بتوسط سازمان ملل متحد و دبیرخانه آنست که جبهه بزرك و غیر متشکل آسیائی و آفریقائی می‌تواند در میان شرق و غرب حائل شود و اگرهم قادرنیست اختلافات اساسی آنها را ـ آلمان و برلین و خلع سلاح ـ حل کند . دست کم‌مانع توسعه این اختلافات در آسیا وآفریقا گردد .

در این عرصه‌پراهمیت‌است که ممکو وواشنگتن بایدبرای جلب اطمینان کشور های رو به پیشرفت رقابت کنند ودر نتیجه رفتاری پیش گیرندکه بیشتر به نفع صلح و امنیت بین‌المللی است .

سازمان ملل متحد برخلاف گذشتگان خود ،برخلاف‌جامعه ملل سابق،دستگاه بی‌خاصیتی نیست که به‌واسطه حق وتوی اعضای خودفاقد هر قدرت‌عملی باشد .مگر آنکه روسها در مساعی خود موفق شوند وبا تشکیل هیئت سه نفری‌دبیران حق‌وتوی خودراعملا در مجمع عمومی نیز بسط دهند ومانع اجرای هر تصمیمی شوند که بامنافعشان سازگاری ندارد.

تا وقتی که کوششهای شوروی برای درهم شکستن قدرت ملل متحد از راه تغییر اساس آن به نتیجه نرسیده سازمان توانائی آن را داردکه یك‌نیروی سوم‌واقعی درسیاست جهانی باشدوازامکانات تبلیغاتی دیپلماتیك و اداری و اجرائی خودبرای نجات آفریقا ازسقوط در دامن قدرتهای جهانی ،جلو گیری از تکرار حوادثی نظیر بحران کانال‌سوئز ووقوع‌جنك های داخلی در کشور هائی مانند لائوس استفاده کند.

ولی اینهمه بستگی به درجه آمادگی دولتهای آسیائی و افریقائی در استفاده از وسایل سیاسی‌وحقوقی دارد که‌منشور و تشکیلات ملل‌متحد دراختیار آنان گذاشته است .خصوصا دول آفریقائی‌مسئولیت بزرگی دارند .آنها به آسانی ممکن است در دام احساسات تندی بیفتند که نتیجه طبیعی دهها سال سلطه‌استعماری اروپائیان است .

تمایلات خطرناك نژادی در میان آنها به خوبی می‌تواند منجر به تنظیم فلسفه های سیاسی نادرست ومشکوکی از قبیل نظریات نکرومه رئیس جمهور غنا شود که استعمارراً فقط تسلط سفید پوستان بر سیاهان می‌داند نه‌سفیدپوستان یاسیاهان بر اقوام همرنك‌خود. شك نیست که با این روحیه‌ها نمی‌توان دنیا را اداره کرد .

داریوش همایون

آگهی از طرف انجمن آثار ملی

بطوریکه عموم علاقه‌مندان اطلاع دارند از چند سال پیش بفرمان مبارك اعلیحضرت همایون شاهنشاهی نسبت باحداث بنای جدیدمناسبی جهت آرامگاه نادرشاه افشار از طرف انجمن آثار ملی اقدام گردید که اینك تقریبا باتمام رسیده است‌ومجسمه سواره آن‌شهریارنیز با سه نفر سربازان نادری طبق طرح استاد ابوالحسن صدیقی به تناسب بزرك از مفرغ تهیه گردیده قریبا بر فرازپایه آن در کنار بنای آرامگاه نصب خواهد شد واز چندی قبل طی نامه های جداگانه از عده ای سرایندگان معروف وعالیقدر کشور برای تهیه قصیده مناسبی جهت نوشتن ونصب در بنای مزبور دعوت گردید وچند نفر از بزرگان شعر وادب در جواب نامه انجمن قصایدی سروده وارسال فرموده اند لکن برای تعمیم‌بیشتر این خدمت ملی و فرهنگی بدینوسیله مراتب را باستحضار عموم سرایندگان محترم و علاقه مند رسانیده تقاضا مینماید با در نظرگرفتن توجهات مبذوله شاهنشاه نسبت بتحول وضع کشور و فعالیتهاواقدامات اساسی که در دوران کنونی درشئون مختلف از جمله تجلیل بزرگان سلف معمول گردیده است وتوجه‌به‌مفاخرملی‌وخدمات‌برجسته نادر شاه افشار قصیده‌ای که مناسب بنای مزبور حاوی فی الجمله اشاره ای‌به فعالیتهای مورد ذکر و مشتمل بربیست بیت وماده تاریخ باشد قبول‌زحمت فرمایند و قصیده مورد نظر را تا آخر مهرماه ۱۳۳۹ بدبیر خانه انجمن آثار ملی در اداره کل باستانشناسی ارسال دارند قصاید واصله تحت نظر هیئتی از استادان عالیمقام بررسی و نتیجه آن بعرض پیشگاه‌مبارك ملوکانه رسانیده میشود و قصیده منتخب در بنای آرامگاه نوشته و نصب خواهد گردید و طبق نظر هیئت مزبور پاداشی مناسب تقدیم سراینده آن خواهد داشت .

آ ـ ۲۴۵۳۴ سپهبد فرج الله آق‌اولی ـ حسین علاء

تغییر مطب

مطب آقای دکتر سید نورالدین مجتهدی
متخصص اطفال
بخیابان نصرت غربی‌چهارراه جمشیدآباد نصرت‌انتقال‌یافت
۱ـ۲ آ ـ ۱۶۹۹۵

تلمبه وموتور مخصوص چاههای عمیق

ساخت کارخانه دمینك امریکا با اندازه های مختلف موجود برای هرگونه اطلاع بدفتر ایران مندکس نمره ۳۱۶ خیابان تخت جمشید مراجعه وچنانچه توضیحی لازم باشد با تلفن های ۴۴۳۰۶ و ۴۴۶۹۱ مذاکره فرمائید . آ ـ ۲۱۸۸۷ ۱ـ۳

ازصبح پنجشنبه هفتم مهرماه درسینماهای
سعدی ـ نیاگارا ـ سهیلا
خشن‌ترحیرت‌انگیزترعظیم‌ترازهرگول وخدایان ـ رنجهای هرگول ـ بربرهای وحشی

آ ـ ۲۴۵۵۸

ایزنهاور طرفدار شکوه وعظمت انسانی‌است

نیویورك ـ ۳۹ سپتامبر ـ آسوشیتد پرس ـ پرزیدنت آیزنهاور از ملل آزاد دعوت کرد که برای از میان بردن خطراتی که ازجانب یك دیکتاتوری نیرومند و اسرار آمیز جهان را تهدید می کند آزادی های خودرا تعمیم و توسعه دهندپرزیدنت آیزنهاور بدون‌آنکه نامی از شوروی ببرد از تمام مردم امریکا دعوت کرد که ازماتریالیسم اجتناب کنند و شکوه و عظمت انسان را در هر کجا بیافزایند .

آیزنهاور در ضیافت شام کنفرانس ملی انجمن های خیریه امریکا نطق آماده شده خودراایراد کرد .

آیزنهاور اظهار داشت : ما می دانیم اگر به تعمیم و توسعه صلح و آزادی در میان ملتهای‌دیگر کمك نشود صلح و آزادی تضعیف می‌شود واز این رو به ملتهای‌دیگر در راه نیل به آزادی کمك می کنیم .

آیزنهاور گفت :

یك امریکائی ماتریالیست یعنی کسی که مقاصد روحی و معنوی خودرا کنار گذاشته است جزیك کشتی بی سکان نخواهد بود و سرانجام قربانی بحرانها و طوفان های جهانی و یا قربانی فسادداخلی خواهد شد .

آیزنهاور برای دومین بار به نیویورك‌وارد می شود تا فعالیت های پشت پرده خود را آغاز کند . هفتصد و پنجاه تن از نیویورکی ها از رئیس جمهور استقبال کردند . خبرگزاری فرانسه

جلال بایار میخواست‌خودکشی کند

آنکارا ـ۲۶ سپتامبر ـ آسوشیتد پرس ـ سخنگوی هیئت مدیره نظامی ترکیه روز دوشنبه اظهار داشت که جلال بایاررئیس‌جمهوری سابق ترکیه درزندان‌قصدخودکشی داشته است .

سرگرد «ارهانلی»سخنگوی‌هیئت مدیره نظامی گفت جلال بایارقصد داشته خود را با یك‌کمربند خفه کند .وی برای اینکار حمام را انتخاب کرده و در را نیز بر روی خود قفل کرده بود .

یکی ازسربازان گارد محافظ باو سظنون میشود و چون هر چه می‌کوشند نمی‌توانند در را بازکنند سرانجام نگهبانان در حمام را شکسته وارد میشوند وجلال‌بایاررا در حال بیهوشی مشاهده می‌کنند پزشگان زندان بلافاصله اکسیژن وارد ریه های او کرده او رابهوش می‌آورند .

سرگرد ارهانلی اظهار داشت که جلال بایار هم اکنون مورد مراقبت دقیق قرار گرفته است و بهبودی خود را باز می‌یابد .

پس از کودتای ترکیه جلال بایار ومندرس نخست وزیر سابق در جزیره یاسی آدا در دریای مرمره زندانی شده اند .

انتظار میرود جلال بایار ۷۶ ساله ودیگر سران رژیم سابق در ماه آینده باتهام نقض‌قوانین‌اساسی ترکیه در طی مدت حکومت خود بر ترکیه محاکمه شوند .

باید دانست که اندکی پس از کودتا نیز وزیر کشور مندرس ـ «نامیك گریك که بنام» نابغه‌شرور معروف بود خود را از پنجره زندان بیائین افکند و کشته شد .

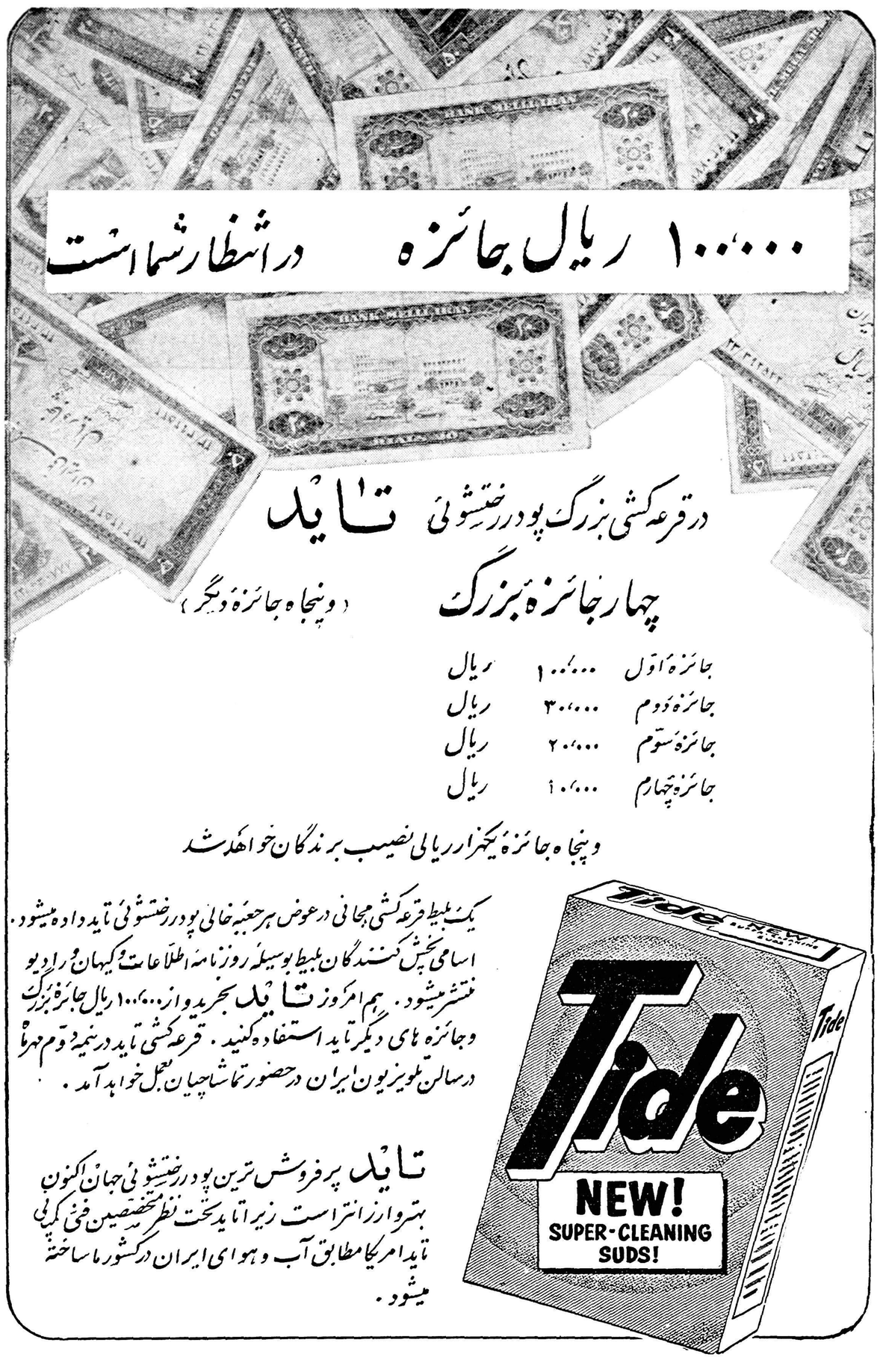

برای گرفتن بلیطهای قرعه‌کشی تایدو استفاده از ۲۱۰،۰۰۰ ریال جایزه تاید
فقط تاآخر وقت روز پنجشنبه چهاردهم مهرماه یعنی ۹ روز فرصت باقی‌است
۱ـ۳ آ ـ ۴۵۲۲

ملاقاتهای سیاسی در نیویورک

آیزنهاور با نهرو و عبدالناصر ملاقات کرد

مك‌میلان

نهرو

ناصر

نیویورك - ۲۷ سپتامبر -خبر گزاری فرانسه- پاندیت‌نهرونخست وزیر هند امروز مدت یك ساعت با پرزیدنت آیزنهاور مذاکره کرد.

منابع موثق خاطر نشان می - سازند که مسائل زیادی از جمله بحرانی که اینك در قلب سازمان ملل متحد وجود دارد موضوع مذاکرات نخست وزیر هند و رئیس جمهور امریکا بود .

ملاقات نهرو و ایزنهاور در هتل والدورف آستوریا صورت گرفت .

در پایان این مذاکرات اعلامیه مشترکی صادر شد . در اعلامیه خاطر نشان شده است که‌پرزیدنت ایزنهاور و کریستیان هرتر وزیر خارجه امریکا مدت یك ساعت با نهرو نخست وزیر هند ملاقات کردند . طی این ملاقات پرزیدنت ایزنهاور مسافرت خودرا به هندیاد آور شدو مسائل جهانی در محیط دوستانه ای مورد مذاکره قرار گرفت .

ملاقات باناصر

ایزنهاور پس از ملاقات بانهرو باعبدالناصر رئیس جمهوری متحده عربی مذاکره کرد . پس از این ملاقات عبدالناصر به مخبرین جراید گفت «ما امیدواریم رشته های دوستی بین امریکا و جمهوری متحد عربی تقویت شود.»

سخنگوی کاخ سفید در پایان مذاکرات پرزیدنت ایزنهاور و پرزیدنت ناصر گفت که روسای دو دولت بطور خلاصه بعضی‌مسائل مهم جهانی از جمله مسئله خاورمیانه ومناسبات امریکا و جمهوری متحد عربی را مورد بحث قرار داده‌اند .

روز فعالیت

دیروز برای نهرو روز فعالیت بود . وی علاوه بر ایزنهاور با مارشال تیتو مدت نیم ساعت در مقر سازمان ملل متحد ملاقات کرد

قبلا نهرو و خروشچف نیزچند دقیقه‌ای بایکدیگر در مقر سازمان ملل متحد مذاکره نمودند.

نهرو مدتی هم با رئیس دولت غنا و همچنین داك هامر شولددبیر کل سازمان ملل متحد مذاکره کرده ودریك ضیافت صبحانه با مك میلان نخست وزیر انگلستان ودیفن بیکر نخست وزیر کانادا در باره روش دول مشترك المنافع درمجمع عمومی‌به گفتگو پرداخته‌اند

نخست وزیر هند سپس یك ساعت با جمال عبدالناصر گفتگو نمود . در پایان مذاکرات روسای دو دولت خندان در برابر مخبرین جراید دست یکدیگر را فشردند.

هدف خروشچف چین است نه غرب

نخست‌وزیر شوروی مجمع عمومی را وسیله قدرت نمائی در برابر چینی‌ها قرارداده است

سازمان ملل متحد -۲۶ سپتامبر - آسوشیتدپرس -نیکیتاخروشچف‌هنوز به‌ملاقات باآیزنهاور اظهار تمایل ننموده است .

مقامات امریکائی اظهارمیدارند این فرض که‌ممکن است مك میلان بخواهد میان آیزنهاور وخروشچف میانجی‌گری کند‌خطاست .

این مقامات میگویند امریکا از حضور مك میلان درمجمع خوشنوداست ووی جواب خروشچف راخواهد داد .

فرصت تبلیغات

مك میلان آخر هفته از نیویورك میرود .هرتر نیز به‌واشنگتن‌بازمیگردد واین نشان میدهد که نقشه خروشچف برای تشکیل یك کنفرانس‌عظیم‌سران باشکست مواجه شده‌است .

آمریکائیها میگویند خروشچف‌فقط فرصتی دارد به تبلیغات پرسروصدا بپردازد ولی مسلما در طرح خود برای تغییر وضع سازمان ملل متحد باشکست مواجه خواهدشد .

آنچه خروشچف واقعا درامریکا بدست آورده ربطی به غرب و سازمان ملل ندارد بلکه موفقیت او دربرابرچینیها محسوب می‌شود .

وی سران کمونیست جهان رادربی خود به‌سازمان ملل‌آورده وخودرارهبر آنها نشان داده‌است حال آنکه چینیها مدعی این رهبری هستند .

بنظر سیاسیون امریکا خروشچف سازمان ملل متحد راوسیله‌قدرت‌نمائی خوددربرابر چین‌کمونیست قرار داده است .

ازنهرو نه خروشچف

هدف دیگر خروشچف ممکن‌است ایجاد قدرت سومی ازبیطرفها باشد تا تعادل رابین شرق وغرب برقرار کنند.

ولی گمان میرود بیطرفها ازنهرو تبعیت کنند نه‌از خروشچف .نهرو ظاهرا معتقد نیست سازمان ملل تغییر اساسی نماید وبه بیطرفها خواهد قبولاند که تغییر شکل سازمان ملل منجر به زوال آن‌میشود .

ظاهرا خروشچف دراولین هفته اکتبرازسازمان میرود ولی ممکن است پس‌از سفر کوتاهی به‌کره شمالی دوباره باز گردد .

آمریکا بشوروی اعتراض کرد

بن- ۲۶ سپتامبر -اسوشیتدپرس امریکائی ها بمناسبت آنکه مقامات آلمان شرقی مانع حرکت‌اتومبیل‌سفیر امریکا در آلمان والتر دولینك به‌برلین شرقی شده بودند به شوروی اعتراض کردند .

این‌اعتراض شفاهاتوسط ژنرال‌رالف اوسبورن فرمانده ملل متحد در برلین بعمل آمده‌است .

دراین اعتراض گفته شده‌است که شورویها حق ندارند اجازه دهند‌پلیس آلمان شرقی مانع رفت‌وآمد سیاسیون امریکا دربرلین شرقی شود .

باید دانست که پلیس آلمان شرقی ازحرکت دولینك به‌بهانه آنکه میان رژیم آلمان‌شرقی‌وامریکاروابط‌سیاسی وجودندارد جلوگیری کرده‌است .ولی دولینك به‌اعتراض آنها ترتیب اثر نداده و حرکت کرده‌بود .

تابع مقررات واحد

سفیر امریکا که‌بدون توجه به‌پلیس آلمان شرقی در برلین گردش میکرد گفته بود۲ قسمت برلین تابع‌مقررات‌واحدی است وقسمت شرقی آن جزء آلمان شرقی نیست .

اما وزیر خارجه رژیم آلمان شرقی گفته است برلین جزئی از قلمرو آلمان شرقی بشمار میرود .

امریکائیها به ژنرال زاخاروف فرمانده شوروی گفتندکه برلین کلا تابع قرارداد اشغالی چهار دولت است .

زاخاروف درپاسخ متفقین غربی نوشته است که‌مقامات آلمان شرقی حاکمیت کامل دربرلین شرقی‌دارند ودالان هوائی برلین نیزنباید باحمایت سه‌دولت بزرك غرب‌وسیله رفت‌وآمد جنك طلبان آلمان غربی شود .ولی متفقین غربی نامه زاخاروف راقابل قبول ندانسته پس داده‌اند .

موبوتو تقاضای اخراج قوای غنا را کرد

■ **طرفداران لومومبا تحت حمایت سربازان غنائی وزرای موبوتو را به بادکتك گرفتند**

■ **فرمانده نیروی ملل‌متحد ازافراد غنائی خود درباره حواد ث اخیر توضیح خواست**

لئوپولدویل - **۲۶ سپتامبر - آسوشیتد پرس - سرهنك موبوتو مرد نیرومند کنگو پس از یك ملاقات سه ساعته با فرماندهان‌عالی نیروی ملل متحد تقاضا کرد نیرو- های غنا فورا کنگو را ترك گویند**

منابع نزدیك به سرهنك جوان میگویند حمایت قوای غنا وابسته به فرماندهی ملل متحد از پاتریس لومومبا نخست وزیر سابق سبب خشم سرهنك شده‌است .

به حمایت سربازان

سرهنك وقتی به‌ملاقات‌فرماندهان ملل متحد رفت که‌دوتن ازکمیسرها (وزیران) منصوب « شورای روشنفکران » که ریاست آن با بومبوکو است و بوسیله سرهنك موبوتو منصوب شده‌اند از طرف جمعیت هوادار لومومبا مضروب گشتند .

موبوتو باتفاق عموم کمیسرهای خود مقر نمایندگی ملل متحد در کنگورفت وبادراجشواردایال«نماینده هامر شولد و ژنرال کارل فون هورن فرمانده قوای‌ملل‌متحد گفتگو کرد .

وزیرانی که مضروب شدندیکی « روژه نوس بائومر» بود که ازنژاد دورگه است و سمت وزارت کشور را دارد و دیگری کندولو بود .

لباس این وزیران در اثرحملات جمعیت بکلی پاره شده‌بود و بدنشان خونین بود . کندولو به‌بیمارستان منتقل شد ولی نوس بائومر باهمان وضع به مقر سازمان ملل آمد .

سرقت ساعت مچی

سرهنك و وزیران کنگو به مخبرین گفتند که این‌جریان‌ناشی از حمایت قوای غنا از طرفداران لومومبا بوده‌است . سربازان غنا ساعت مچی نوس بائومررا سرقت کرده بودند .

سربازان غنا بهیچوجه به کمك وزیران مضروب نیامده بودند و جریان را با لبخند تماشا میکردند

سرهنك موبوتو اخراج قوای گینه را نیز به اتهام دخالت در امور کنگو به نفع کمونیستها خواستار شده‌است .

ولی بنظر نمیرسد قوای‌ملل‌متحد بادرخواستهای سرهنك‌موافقت‌کند. زیرا مقامات سازمان معتقدند که ترکیب قوای ملل متحد در اختیار مقامات کنگو نیست .

ضمنا نوس بائومر لومومبا به حمایت سربازان غنا توانسته است دوباره در خیابانهای لئوپولدویل ظاهر شود .

توضیح‌خواسته‌شد

ژنرال کارل فون هورن فرمانده سوئدی قوای ملل متحد در کنگو از تیپ‌غنائی‌تحت فرمان‌خودخواست که در مورد حمایت اخیر خود از پاتریس لومومبا توضیح بدهند چون قوای غنا لومومبا را د ر تظاهرات اخیر او بانشانهای سازمان‌ملل‌متحد همراهی میکردند شایع شده‌بودکه قوای ملل متحد حامی‌لومومباهستند. این شایعه سبب اعتراض موبوتو به فرماندهی ملل متحد گردید .

مشاور هندی فرمانده ملل متحد عامل اجرای مقاصد خود سازد . کنگو برای اخراج سربازان غنا ضمنا بدون مدرك‌تسلیم‌فشارحکومت نخواهد شد .

مؤسسه عمران بین‌المللی تشکیل شد

واشنگتن -۲۶سپتامبر -آسوشیتد پرس،موسسه«عمران‌بین‌المللی » روزدو شنبه تاسیس شد .این موسسه به توسعه وبهبود وضع‌اقتصادی درکشور های توسعه نیافته کمك‌خواهد کرد .

تاسیس رسمی موسسه عمران بین‌المللی هنگام گشایش جلسات سالانه بانك جهانی اعلام گردید باید دانست که موسسه به‌بانك جهانی پیوسته خواهد بود و به‌کشورهای توسعه نیافته باشرایطی سهل‌تر از شرایط بانك‌جهانی وام‌هائی خواهد داد . مدیران بانك جهانی یك سال پیش تصمیم به‌ایجاد چنین موسسه‌ای گرفتند اما‌اعلام تاسیس رسمی آن بتاخیر افتاد تاآنکه۶۰درصداز‌سرمایه یك‌میلیارد دلاری آن توسط‌کشورهای عضو تامین شد .

تاکنون ۱۵ملت مبلغی درحدود۶۸۶ میلیون دلار کمك کرده‌اند .بزرگترین سهامداران این‌موسسه به‌ترتیب‌امریکا آلمان غربی ،هلند واسترالیا هستند . ۶۸ کشور عضو بانك جهانی میتوانند دراین‌موسسه نیز عضویت یابند .

کرنل وایلد و روژه وادیم برسر زنهایشان نزاع‌کردند

رم - ۲۶ سپتامبر - آسوشیتد پرس - کرنل وایلد هنر پیشه امریکائی با مردی که از زنش تقاضای رقص کرده بود در پشت دیوار یك کلوب شبانه به زدوخورد شدیدی پرداخت . این زدو خورد درساعت یك و نیم بامداد امروز در رم صورت گرفت و کلیه کسانی که باین کلوب آمده بودند در زدو خورد شرکت کردند . عده‌ای از آنها کرنل وایلد و زنش را به باد مشت گرفتند . کرنل وایلد از این که یك نفر ایتالیائی ناشناس اززن زیبایش تقاضای رقص‌کرده بود عصبانی شد و مرد ایتالیائی را به بیرون از کلوب دعوت کرد.

مقارن زدو خورد کرنل وایلد بامرد ایتالیائی - واقعه مشابهی در خارج از یك کلوب شبانه دیگر رم با شرکت رژه وادیم کارگران فرانسوی و آنت وادیم همسرش و «آلن دلون» هنرپیشه فرانسوی اتفاق افتاد وادیم وقتی از پشت خبر شود آنها به منازعه خاتمه‌دادند شیشه کلوب شبانه دید زنش در یك اتومبیل در کنار آلن دلون نشسته است بیرون آمد و شروع بدادوفریاد کردوچند سیلی بصورت زنش نواخت و با «دلون» نیزمشغول زدو خورد شد اماقبل از آنکه پلیس خبر شود آنها به منازعه خاتمه‌دادند

از صبح پنجشنبه فقط درسینما

رادیو سیتی

یك فیلم پرشورکه مانند آنرا تاکنون ندیده‌اید

بی احتیاط

«مرد دلخواه‌من»

رنگی

گاری‌گرانت - اینگرید برگمن

تودیع

دراین موقع که بنا بدعوت دولت فرانسه از میهن‌عزیزم دورمیشوم از دوستان و سروران ارجمندی که بعلت کمی وقت توفیق دیدارشان حاصل نگردیده باعرض پوزش خداحافظی مینماید

آ-۲۴۵۸۴ مهری حجازی

هامر شولد

بقیه از صفحه اول

هامر شولد در واقع به پیشنهاد خروشچف برای حذف سمت دبیر کلی و واگذاری این مقام به یك هیئت سه نفری پاسخ میداد .

فعالیت پشت پرده

نمایندگان حاضر به استثناء نمایندگان کمونیست برای وی کف میزدند ولی نمایندگان کمونیست با دستهای خود روی میز ضرب گرفته بودندو پوز خند میزدند به حدی‌که سرو صدای آنها نهرو را ناراحت‌کرده بود .

نطق هامر شولد در حالی ایرادشد که آیزنهاور پشت پرده مشغول‌جلب آراء دول بیطرف بنفع مقام دبیرکلی است و سازمان در آستانه فعالیت عظیمی قرار دارد .

خروشچف تهدید کرده است که اگر پیشنهاد های وی پذیرفته نشود جنك سرد را ادامه خواهد داد .

شکست روسها در کنگو بسبب اقدامات ملل متحد آنها را سخت عصبانی کرده است .

هامر شولد در نطق خود اشاره کرد که شورای امنیت و مجمع عمومی به او اختیار داده‌اند که نظم رادرکنگو بر قرار کند و با رای اعتماد مجمع عمومی که با اکثریت شکننده‌ای‌داده شد انتقاد از اعمال وی در واقع مردود شناخته شده است .

هامر شولد گفت « امروز ما با مسئله شخصی مواجه نیستیم بلکه با مسئله سازمان رو برو هستیم . هامر شولد اشاره کرد قوای سازمان ملل متحد نباید در هیچ دعوای محلی داخل شوند .

وی اظهار داشت «استقلال واقتدار تام و قابلیت عمل جزء لاینجزای سمت دبیر کلی است و در اینمورد منشور ملل متحد صراحت دارد .

گزارش وضع کنگو

انتقاد هر کسی از این مقام به خود مقام لطمه میزند و مانع ادامه کار سازمان میشود مجمع عمومی امروز با مسئله اصلی آینده خودروبروست نه‌با یك امر صوری و زمان حال »

هامر شولد گزارشی از وضع کنگو به اطلاع اعضاء مجمع رسانید و گفت متن آن را میان نمایندگان توزیع خواهند کرد .

هامر شولد یاد آور شد که قوای سازمان ملل متحد در کنگو نماینده اقتدار بین‌المللی است و صحیح‌نبود که به توصیه های حکومت کنگو عمل کند و وارد دعوای دسته های مختلف سیاسی کنگو شود و طرف کسی را بگیرد . ماموریت این نیرو هابرقراری نظم بوده است .

سپس هامر شولد به اهمیت عملی مقام دبیر کلی اشاره کرد و گفت‌حذف این مقام اقتدار عملی سازمان‌را از میان میبرد . وی گفت اگر مقام دبیر کلی‌چند نفره شود عملا بیفایده خواهد شد و اظهار اطمینان کرد که نمایندگان آن دول جهان که باصداقت تشخیص داده‌اند سازمان ملل متحد حافظ منافع آنهاست از اصول منشور ملل و مقامات سازمان دفاع خواهند کرد .

سر و صدای خروشچف

هامر شولد گفت بعضی‌میگویند عملیات قوای ملل متحد در کنگو عملیات شخصی هامرشولدبوده‌است نه عالیجنابان ! این عملیات شما بوده است زیرا بخصوص قوای‌دول آسیائی - افریقائی بنمایندگی‌ملل عضو سازمان در کنگوعمل کرده‌اند این عملیات زیر نظر دبیر کل صورت نگرفته و نیرو های‌سازمان تابع آراء اعضاء سازمان در مجمع عمومی وشورای امنیت بوده اند . من عامل این دستگاه هستم و از هر توصیه نمایندگان در کار خود که جز اجرای آراء آنها نیست با تشکر استفاده میکنم . من معتقدم که هر گز نباید از اجرای اصول منحرف شد .

هنگامی که هامر شولد سخنان خود را در میان کف زدنهای‌شور- انگیز نمایندگان‌پایان‌داد‌خروشچف که آشکارا دچار خشم شده بود میز جلو خود را با چنان شدتی بزروی کف طالار مجمع عمومی کشید که صدای آن در سراسر طالار پیچید و کف‌زدنهای‌نمایندگان غربی قطع گردید .بر اثربرخاستن این صدا نهرو نخست وزیر هند سر خود را بسوی خروشچف برگرداند و با تعجب چشمان خود راباو دوخت .مارشال تیتو رئیس جمهوری یوگوسلاوی که پشت‌سر خروشچف نشسته بود کاملاخونسرد ماند و عکس العملی نشان نداد .

از فردا صبح درسینماهای - امپایر (تراس- سالن) - رکس

فراری خطرناک

باشرکت: بلیندالی - لوئی ژوردان

ویستاویژن - رنگی

دوبله بفارسی

یک فیلم مؤثر تاریخی وعشقی اسرارآمیز

که حوادث متوالی وخارق العاده آنرا در

در هیچ فیلم دیگری ندیده اید صحنه‌های شمشیربازی

وماجراهای خوفناک این فیلم تماشاچی را در تلاتر فرومیبرد

نفت درخاور میانه

-۲-

دراین شماره دومین قسمت از مقاله «لنکووسکی» استاد علوم سیاسی دانشگاه کالیفرنیا انتشار می‌یابد. تذکر این نکته لازم است‌که مقالات واظهار نظر های نویسندگان خارجی جنبه قطعی ندارد و همه آنها را نمیتوان درست دانست وتصورکردکه از اشتباه و یا لغزش بدور است . با این حال اطلاع از عقاید مزبور درامور ومسائل و مشکلات خاور میانه ،که ایران نیز بخشی از آن است ، خالی از فایده وعبرت نیست . بااین امید است که ترجمه مقاله «لنکووسکی» ، مانند سایر نوشته‌ها ، مفید بنظر میآید .

طرحهای عمرانی عراق وایران

حداقل درمورد دوکشور درآمدهای نفتی‌مالی یك‌پایه برای ،آغاز طرحهای عمرانی دور ودراز شد .عراق برای‌خود اساس برنامه ۶ساله‌و ایران برنامه ۷ساله راریخت. درعراق ۷۰درصد ازدرآمد نفت طبق قانون ۱۹۵۲ ،به‌طرحهای عمرانی اختصاص یافت‌ولی درایران چنین تقسیم‌بندی سختی وجود ندارد ودرحال حاضر، تقریبا ۵۵درصداز درآمد های‌نفت برای امور عمرانی کنار گذاشته میشود .

طرحهای عمرانی عراق قبل‌از انقلاب ژوئیه ۱۹۵۸ ،خوب پیشرفت میکرد . زیرا به طرحهای طویل المدت توجه خاصی میشد واین امر امکان میداد که‌بر مساحت زمینهای قابل کشت‌وزرع‌و میزان محصول آنها افزوده‌شود، دوسدعظیم درروی فرات (طرح‌حبانیه) و دجله (طرح وادی الطرکار) میان سالهای ۱۹۵۵ تا ۱۹۵۷ ساخته شدوساختمان‌دامنه دار راهها آغاز گشت. منتقدین برنامه‌های عمرانی عراق عقیده داشتند که‌مبالغ بسیار ناچیزی روی‌طرحهائی که‌نتایج‌فوری‌ومحسوس‌دارد،صرف میشود . انقلاب ۱۹۵۸، بعضی از منتقدین راروی کارآوردوبدینطریق جاده برای تغییر قابل ملاحظه درشیوه تلقی ودرك‌طرحهاواجرای عملی آنها ، هموار گردید . لکن هنوز بسیار زوداست‌که بتوانیم ارزیابی درستی ازاین تغییرات بکنیم. نتیجه‌فوری‌وبلافاصله انقلاب‌این بود که اجرای طرح وتقسیم موجود قطع‌شد وبجای بسیاری از پیمانکاران و کارمندان فنی غربی، افرادی از جبهه‌شوروی‌گماشته شدند برای درك روشن دورنمای جدید عراق باید کمی بیشتر شکیبا بود وامیدمااینستکه وضع کنونی یك‌حالت مغشوش ناپایدار باشد .

برنامه ۷ساله ایران

اولین نقشه ۷ساله ایران درسال ۱۹۴۹ تصویب شد، لکن‌بسبب مشکلات ناشی از ملی‌کردن صناعت نفت در۱۹۵۱ ،طرح مزبور اجراشد. پس‌از برطرف شدن بحران ، دومین . برنامه ۷ساله درسال ۱۹۵۶ آغاز گردید . طبق این برنامه میبایست بیش‌از ۹۰۰میلیون دلار صرف گردد. اجرای برنامه بکندی‌انجام میشدو یکی‌از علل‌این‌بود که‌متصدیان اصرار داشتند قبل از اجرای برنامه مطالعات مقدماتی کاملی ازطرف‌مؤسسات وبنگاههای مهندسی خارجی انجام یابد . بهرحال در ۱۹۵۸ ،تعدادی‌از طرحها دردست ساختمان بودو از جمله طرحهای قابل ملاحظه که‌پایان یافت ، ساختمان‌راه آهن تهران -تبریز وتهران - مشهد است . برنامه عمرانی ایران ، نیزمانند عراق، بعلت توجه‌فوق العاده به‌طرحهای طویل‌المدت بزرك مورد انتقاد قرار گرفت‌تا طرحهای کوچکتری‌که برای روستائیان و مردم شهر نشین نتایج فوری داشته باشد، درنظرگرفته شود . اجرای این برنامه، پس‌از آنکه مدیر عامل اصلی‌آن -یکی‌از لایقترین مدیران ایران -مجبورشد درسال۱۹۵۹ ،بعلت فشار سیاسی استعفا کند ، دچار محدودیت شد .

سه خطر

بطورکلی برنامه ایران درمعرض سه خطر دائمی بوده است. خطرات مزبور عبارتند از :

۱- احتمال دارد که‌برنامه هدف مداخلات زیاد سیاسی قرارگیرد و وضعیت غیرسیاسی خودرا از دست بدهد .

۲- بعلت نبودن قوانین محکم -این احتمال وجود دارد که‌بخش روزافزونی ازدرآمد های نفتی ازبرنامه ۷ساله گرفته شود وصرف‌جبران کسربودجه عادی دولتی شود .

۳- براثر توجه فوق العاده به برنامه‌های‌طویل المدت ، احتمال دارد که‌کشور دچار ناراحتی های اجتماعی شود که‌بعضی ازآثاربروزآن از مدتی پیش درساختمان سیاسی واقتصادی ایران آشکار است .

هدف امتیازها

طرحهای عمرانی اقتصادی بدون تولید مقدار فراوانی نفت امکان پذیرنیست‌و وجود یك سطح عالی تولید نیازمند به‌سرمایه گذاری سنگینی ، تجهیزات ،پالایشگاهها ، لوله‌های نفت وتسهیلات مربوط ببازار وحمل ونقل‌است. اگرچنان سرمایه گذاری -سنگینی درخاور-میانه انجام شد و مبلغ آن تا ۱۹۵۵ بالغ بر ۳ میلیارد و ۴۴۰میلیون دلارگردید ، به‌امید سودهائی بود که‌طی یك دوران طولانی عاید میساخت . هدف امتیاز های طویل المدت این‌بود که‌ادامه عملیات رادر یك‌دوران طولانی امکان پذیرسازد ودر طی این مدت کمپانیهای امتیاز گیرنده در برابر مالیاتهای تبعیض آمیز،مصون وایمن باشند .

کمپانی های نفتی بعلت میزان سرمایه گذاری وعظمت عملیات خود، درنواحی توسعه نیافته خاور میانه ، بزرگترین مؤسسات‌صنعتی شدند .

مرحله انقلابی

خاور میانه درحال حاضر ازیك مرحله انقلابی عبور میکند. از یك طرف خاورمیانه ازتسلط غرب‌آزاد میشود واین آزادی همیشه‌توام باسهولت نیست واز طرف دیگر، یك‌دوران انقلاب داخلی ورفرم راازسر میگذراند که اغلب جنبه ضد سرمایه داری دارد . از اینرو، ورود کمپانیهای خصوصی که خارجیها مالك آن‌هستند ، درمیان این محیط بی‌ثبات وبیگانه ، تضادی پدید می‌آورد که‌احتمال دارد سبب مشکلات فلج‌کننده‌ای شود که نیازمند به حل وفصل است .

دروهله‌اول جنبه بازرگانی مسئله مطرح میشود :باچه شرائطی بیك‌کمپانی خارجی میتوان اجازه کشف وبهره‌برداری ازنفت‌داد. ثانیا جنبه قانونگذاری مسئله پیش می‌آید :باچه وسائلی حقوق کمپانی هاو کشورهای تولید کننده باید حفظ شود . مسئله مزبور بااین موضوع سیاسی پیوند داردکه حق‌حاکمیت یك‌دولت‌دررابطه آن بایك موسسه خصوصی خارجی تاچه اندازه باید شناخته‌واعمال شود. درمرحله سوم جنبه سیاسی واقتصادی مسئله طرح میگردد :صناعت نفت‌باید چه‌نقشی‌در عمران وتوسعه کشور های تولید کننده آن داشته باشد ؟ ناتمام

چند خبرکوتاه از عراق

مبارزه برای تغییرکتب درسی عراق

۷۰ فلسطینی در دانشکده افسری عراق ثبت‌نام‌کرده‌اند
از جریان سوء قصد به‌قاسم فیلم تهیه شده است

بغداد - ۲۶ سپتامبر - خبرگزاری فرانسه - با شروع سال تحصیلی جاری مبارزه شدیدی برای تجدید نظر درکتب کلاسیك عراق در خواهد گرفت و روزنامه ناسیونالیست «الحریه» ارگان اصلی این مبارزه را تشکیل میدهد . این روزنامه می نویسد :بابوجود آمدن شرایط مساعد چند سال اخیر وزارت فرهنگ عراق میدان تاخت و تاز عوامل مارکسیست قرارگرفت‌واین‌عناصر بانحاء‌مختلف‌کتب کلاسیك عراق راتحت تاثیر عقاید خود قرار دادند .

***

قرار داد عربی

محافل عراق اعلام کردند که مذاکرات برای انعقاد یك قراد داد تجارتی میان عراق و چك اسلواکی در شرف اتمام است . این محافل تائید می کنند که قرار داد مشابهی هم در مورد همکاری فنی دو کشور بامضاء خواهد رسید .

دانشجویان فلسطینی

سرتیپ صبری نعیمی فرمانده دانشکده افسری احتیاط عراق اعلام کرد که ۷۰ تن از فلسطینیهای مقیم عراق از ماه گذشته در دانشکده افسری احتیاط عراق مشغول‌تعلیمات میباشند وی سپس افزود که تقاضای تحصیل در این دانشکده نه فقط از فلسطینیهای مقیم عراق بلکه از فلسطینیهای مقیم آمریکای شمالی و امریکای جنوبی هم میرسد .

***

جریان سوء قصد

اخیرا در بغداد فیلمی‌بنام «شادی عمیق» که از جریان سوء قصد به عبدالکریم قاسم نخست وزیر عراق تهیه شده است نمایش میدهند . امروز خود قاسم در نمایش این‌فیلم شرکت کرد . قرار است نسخه هائی ازاین فیلم‌بزبانهای فرانسه انگلیسی تهیه شده و بوسیله سفارتخانه های عراق درممالك خارج بمعرض‌نمایش گذاشته شود .

درتظاهرات عظیمی که‌اجاره نشینان لندن بعمل آوردند زدوخورد شدیدی میان آنان و افراد پلیس درگرفت . شدت تظاهرات بحدی‌بود که‌برای متفرق ساختن جمعیت ۵۰۰نفر پلیس احضار شدند این‌عکس چندنفراز افراد پلیس رادرحالیکه یکی‌از تظاهرکنندگان راتوقیف کرده واورا کشان کشان میبرند نشان میدهد. آسوشیتدپرس

کره مریخ با زمین ارتباط گرفت !

ازکره مریخ توصیه شدکه بشر خاکی دست از اختلافات خود بردارد والا تا سه یاچهار سال دیگر جنك خونینی روی خواهد داد

لندن -۲۶ سپتامبر -آسوشیتدپرس- سخنگوی انجمن بشقاب پرنده‌انگلیس امروز اظهار داشت قبل از آنکه‌روسیه یاهرکشور دیگر مبادرت باعزام‌انسانی به سیارات کنند بهتراست اجازه‌لازم رااز سیارات بدست آورند !

وی‌اظهار داشت مابوسیله عوامل خویش اطلاع‌یافته‌ایم که‌ساکنان‌کرات آسمانی بانسان اجازه فرود آمدن در کرات خویش را نخواهند داد .

تماس باکره مریخ

۷۸۰ نفراز اعضای انجمن‌بشقاب پرنده اکنون یك کنفرانس دوروزه‌در لندن تشکیل داده‌اند دراین کنفرانس گفته شد که‌انجمن باسخنگوی کره مریخ تماس برقرار کرده است .

این تماس بوسیله یکی‌از اعضای رسمی انجمن بنام جورج کینك برقرار گردید . ضمن کنفرانس جورج چند لحظه‌جلسه‌راترك گفت‌وبلافاصله‌برگشت وخبر تماس خودراباکره مریخ اعلام کرد وگفت پیامی از جانب آن‌کره دریافت داشته است . این‌پیام ازطرف کره مریخ خطاب به‌رهبران شرق و غرب صادر گردیده است .

پخش پیام

پیام مذکور بصورت مرموزی در تالار جلسه پخش میشد و ۷۰۰ نفر شرکت کننده باترس وتعجب تمام بآن گوش میدادند .وقتی یك جمله پیام بطورناقص خوانده شد ناگهان صدائی شبیه زمین لرزه آنرا قطع کرد ولی‌پس از آن‌قرائت‌پیام ادامه یافت. درپیام گفته میشد که «ای‌بشرخاکی» اگربه کردار کنونی‌خود ادامه دهی، اگر به‌سلاحهای مخرب خود مغرور شوی وبرآن تکیه‌کنی جنك اجتناب ناپذیر خواهد بودو بین سالهای۱۹۶۳ و ۱۹۶۴ تصادم خونینی در جهان روی خواهد داد . اعضای ، کنفرانس که همگی مدعی دیدن بشقاب پرنده‌هستند وبآن اعتقاد دارند کاملا تحت‌تاثیراین پیام قرار گرفته بودند . آنها عقیده دارند که‌مردان فضاپیما خروشچف و وآیزنهاور راچند بار بایکدیگرروبرو کرده‌اند !

تحریم پست هوائی اسرائیل

قاهره -۲۶سپتامبر - رویتر - سخنگوی اتحادیه عرب‌اظهارداشت که پرواز هواپیمای حامل بسته های پستی مقصد اسرائیل از فراز خاك کشورهای‌عربی‌ممنوع گردیده است .

سخنگوی مذکور اظهار داشت که یك هواپیمای تجارتی‌امریکائی که از نیجریه حامل بسته های‌پستی بسوی اسرائیل بوده اخیرا در فرودگاه طرابلس مجبور به‌فرود آمدن گردیده و مقامات دولتی بسته‌های پستی را توقیف کرده‌اند.

بزودی دربزرگترین سینما های پایتخت

بعد از موفقیت فیلمهای « مادر هند - آقای ۴۲۰ - انسانیت » یکی دیگر از شاهکارهای بزرك سینمای هند که تاکنون موفقیتی عظیم بدست آورده است درتهران بمعرض نمایش گذارده میشود

لباس شما پوست کرگدن نیست !
چنگ زدن لباس ازدوام آن میکاهد
بالباسشوئی « گالا » چندین ساعت ازوقت گرانبهای خودرا بیهوده برای رختشوئی تلف نخواهیدکرد .
گالا ازوسایل لازم برای کدبانوی باسلیقه !

کانون آگهی زیبا
Gala
نماینده انحصاری : شرکت سهامی فیروز خیابان سعدی

نخست وزیر اسبق پاکستان درگذشت

لندن - رویتر - ۲۶ سپتامبر - اسمعیل چو دریگار نخست وزیر اسبق پاکستان امروز در یکی از بیمارستانهای لندن درگذشت . وی‌که از حزب مسلم لیك بود هنگام نخست وزیری خود نقش عمده‌ای در اعلام پاکستان بصورت یك جمهوری‌اسلامی درمیان جامعه کشورهای مشترك‌المنافع بازی کرد کابینه وی بسال ۱۹۵۷ سقوط کرد .

مولوتف نرسیده متهم شد !

وین - آسوشیتد پرس - ۲۶سپتامبر امروز هنگامی که مولوتف در آژانس بین‌المللی اتمی به جانبداری از قطعنامه جمهوری متحده عربی‌سخن می گفت از طرف نماینده کانادا متهم‌به خرابکاری در فعالیت های این‌آژانس گردید .

مولوتف‌که مغضوب دستگاه کرملین قرار گرفته اخیرا از طرف شوروی بنمایندگی آن کشور در آژانس‌بین‌المللی اتم تعیین گردیده‌است .

هندی زاده مرتاض

آینده شمارا (پیشگوئی) نموده وراه موفقیت‌وپیشرفت درزندگی رابشما نشان میدهد خیابان نادری مقابل دیوار سفارت انگلیس طبقه فوقانی عکاسی ایران.

آ-۲۱۵۲۷ ۱-۴

قاهره اردن را متهم میکند

افسران انگلیسی فرماندهی نیروهای اردن رادرمرزهای سوریه بعهده گرفته‌اند

قاهره - ۲۶سپتامبر -رویتر - روزنامه الاهرام درشماره امروزخود مینویسد که هواپیماهای انگلیسی حامل اسلحه برای ملك حسین، کماکان وارد اردن میشود.

این روزنامه مینویسد غالب هواپیماهای مذکور مارك خود را تبدیل به‌علامت‌اردن میکنند.

الاهرام‌مینویسد افسران‌انگلیسی که اخیرا وارد اردن شده‌اندوظیفه تمرکز نیروهای اردن را درمرزهای سوریه بعهده گرفته‌اند.

درقاهره اعلام شدکه محمدشریکی سفیراردن درقاهره امروز بوسیله حسین ذوالفقار صبری‌معاون‌وزارت امور خارجه جمهوری متحده عربی احضار شد وبااو مذاکراتی درباره تمرکز نیروهای اردن درمرزسوریه بعمل آورد. معاون وزارت خارجه مصر توجه سفیراردن رابتحریکاتی که علیه اعضای سفارت جمهوری عربی دراردن بعمل می‌آید جلب کرده وگفت که‌دولت‌اردن مسئولیت امنیت شخصی آنهارا بعهده دارد.

وبعلاوه نسبت به‌توقیف عده‌ای‌از اتباع مصری که اخیرا بوسیله دولت اردن بعمل آمده اعتراض و تقاضای آزادی آنها را کرد. گفته میشود که گروههای متمرکزاردنی درمرز سوریه بوسیله افسران انگلیسی که اخیرا به‌اردن وارد شده‌اند فرماندهی میشود

رادیو قاهره خبرداد که اخیرا چندفروند هواپیمای انگلیسی باتمام تجهیزات در خدمت ارتش اردن قرار گرفته است.

کپیه از اسناد

تجارتی تحصیلی معافی شناسنامه رانندگی وغیره حضور انجام میشود فتوپرسپولیس لاله‌زارنو چهار راه کنت ۳۷۴

مصاحبه مطبوعاتی ژنرال‌گورسل

ترکیه‌مسئله کمک شوروی رامطالعه‌می کند

قاهره -آسوشیتدپرس - ۲۶ سپتامبر - مجله «روزالیوسف»چاپ قاهره درشماره امروز خود متن مصاحبه خبرنگار خویش راباژنرال جمال گورسل انتشار داده‌است .

دراین مصاحبه گورسل اظهار داشته که از خود مختاری‌الجزایر درداخل و خارج سازمان ملل متحد جانبداری میکند و این امر به روابط ترکیه بامتحد خویش در ناتو ،فرانسه ،خللی وارد نمیسازد .

گورسل نقش امریکا را در کمك‌های نظامی و اقتصادی به ترکیه ستوده و اعلام، داشته که این کمك‌ها مشروط و مقید بهیچگونه شرطی نیست .

پیشنهاد شوروی

گورسل اظهار داشته که پیشنهاد های کمك شوروی را از نقطه‌نظر منافع اقتصادی کشور خویش‌مورد مطالعه قرار خواهم داد. مردنیرومند ترکیه درمصاحبه گفته که آرزوی مااستقرار روابط حسنه‌باکشورهای برادر است ماهرگونه اقدامی را دراین جهت استقبال میکنیم .

گورسل اعلام داشته که قدرت پیمان‌سنتو افزایش می‌یابد و هیچ لزومی برای ایجاد تغییراتی در این پیمان‌وجود ندارد. درمورد اسرائیل اظهار داشته که مامعنای حساسیتی را که اعراب درموردروابط‌اقتصادی مابااسرائیل بخرج میدهندنمیداند چیست و در پایان اضافه کرد که ترکیه به‌قبرس کمك اقتصادی خواهد کرد .

رژیم مندرس در برابر دادگاه

مندرس بخاطر منافع شخصی خویش ، باتکیه بعناصر مذهبی ترکیه را یك نسل یابیشتر بعقب برده‌است

انتظار میرود محاکمه آقای مندرس و دیگر رهبران رژیم وی که درتاریخ ۲۷ مه با یك کودتا ساقط شدند ، طی ماه اکتبر در جزیره «یاسی آدا» واقع در نزدیکی استانبول آغاز گردد. برای مدت سه ماه یك شورای عالی بازرسی‌که طبق مقررات قانون اساسی موقتی بوجود آمده‌بود بجمع آوری ادله اتهام علیه فرمانروایان سابق‌این کشور اشتغال داشت . فعالیت‌شورای مذکور نه تنها متوجه جلال بایار و مندرس رئیس جمهور و نخست وزیر سابق و وزرای او میشد ، بلکه ٤۰۰ نفر دیگر از جمله نمایندگان مجلس عضو حزب دموکرات ، ژنرالها ودیگر نزدیکان رژیم سابق را نیز در بر میگرفت .

رهبران کنونی از اجرای عدالت عجولانه طی دادرسی فوری امتناع ورزیده‌ومباهات‌میکنند که‌رهبران‌سابق را موافق مقررات قانون مدنی محاکمه میکنند . این مطلب صحیح است که از لحاظ قانونی تعقیب این عده‌تاکنون نواقص جدی داشته است . بعنوان مثال در قانون‌مجازات عمومی تجدید نظر هائی بعمل آمده که در واقع‌عطف بماسبق است . این تجدید نظر ها برای آنست که رهبران رژیم سابق را که سن آنها از ٦۵ سال افزونست بتوانند اعدام کنند از جمله رهبران رژیم سابق جلال با یار رئیس‌جمهور مشمول این تجدید نظر میشود که طبق قانون سابق بعلت کهولت از اجرای مجازات اعدام معاف بود .

احتیاط وکلا

از همه مهمتر آنکه مسئله دفاع از متهمین هنوز بلاتکیف‌است بر خلاف محاکمات نورمبرك ، عامل مایوس ـ کننده‌ای که بچشم میخورد اینست که وکلای دادگستری با احتیاط زیاد به مسئله قبول وکالت متهمین نزدیك میشوند و یا حق‌الوکاله های کلانی برای اینکار میخواهند . با وجوداین اگر بخواهید منصفانه اظهار نظرکنیم باید گفت که رهبران جدید از اصولی که از محاکمات غرب رعایت میشود پیروی خواهندکردویاحداقل رعایت ظواهر امر را خواهند نمود و ازآنچه که معمولا پس از تغییر مراجع قدرت در مسائل مربوطه به اجرای عدالت پیش میاید اجتناب خواهند کرد .

روشن است که ادعانامه سنگینی علیه دستگاه دولتی مندرس تنظیم‌شده است که شامل تمام اقدامات این دستگاه طی ده سالی که مصدر کار بوده خواهد گردید . بسیاری از اشخاص در کشور های غربی هنوز نمیتوانند تصور کنند که در مورد اعضای اصلی رژیم سابق مجازاتهای سنگین اعلام خواهد شد . اگر قسمتی از اتهامات باثبات رسید فی‌الواقع طبع قانون اینکار مجاز خواهد بود .

آقای‌مندرس و وزرای اوونمایندگان سابق حزب دموکرات در مجلس طبق ماده ۱٤٦ قانون مجازات عمومی‌محاکمه خواهند شد . این ماده‌مربوط به‌تعیین مجازات نقض کنندگان قانون اساسی سال ۱۹۲٤ است و مجازات آن اعدام میباشد . اتهام جلال بایار خیانت بزرك است که مجازات این جرم نیز اعدام است .

هنوز بدرستی روشن نیست که برای ثبوت این اتهامات چه دلائلی اقامه خواهد شد . باید منتظر شد و دید که آیا دادگاه میتواند ثابت کند که این اتهامات بدون تردید از نظر افکار عمومی وارد است یا نه .

برای یك خارجی تفسیر درباره شرایط و اوضاع‌و احوال دادگاهی‌که قرار است در این مورد قضاوت کند مسئله بسیار دقیق و ظریفی است . گناه رهبران سابق ، از نظر عاملین کودتا (بخصوص افسران ارتش و روشنفکران) بایستی بدقت مورد بر رسی قرار گیرد و روشن گردد‌که آنها چگونه در این باره قضاوت‌میکنند بنظر آنها رژیم مندرس فاسد ، عامل سوء استفاده از قدرت ،فاقد صلاحیت ، دیکتاتوری بوده و در ماههای آخر خود دستهایش را به خون جوانان دانشگاهی آغشته‌است.

اما از نظر طبقه پیش آهنك این کشور رژیم سابق مسئولیت سنگین تری داشته است چون رژیم های دیگری نیز در ترکیه فاسد ، فاقد صلاحیت ودیکتاتوری بوده‌اند .

مانند هیتلر

در نظر کسانی که انقلاب را بوجود آورده‌اند ، جنایت اصلی مندرس و یارانش آنست که بخاطر منافع شخصی خویش به ارتجاعی‌ـ ترین عناصر مذهبی تکیه کرده و بااین ترتیب یك نسل یا بیشتررا در ترکیه از پیشروی بسوی تمدن غربی باز داشتند . گرچه شایدبنظر ما غربی ها بسیار عجیب بیاید ، ولی عده‌ای از روشنفکران ترك پا رااز این حدود فراتر گذارده و مندرس را با هیتلر مقایسه میکنند و اظهار میدارند وی رهبری بوده که به‌تمدن جدید پشت کرده است .

خصوصیات وضع کنونی رافقط با مطالعه تاریخ ترکیه از زمان آغاز اصلاحات آتاتورك در این کشور بسال ۱۹۲۰ میتوان درك کرد . آتاتورك ، تقریبابطورناگهانی‌کشور خود را که ششصد سال بصورت کاملا مذهبی اداره میشد . تبدیل بیك جمهوری غیر روحانی کرد .

در ترکیه امروز مرسوم است که میگویند آتاتورك با مذهب مخالف نبود ولی بدون شك ضربه سختی برآن وارد کرد. او تعلیمات‌مذهبی رادر مدارس متوقف کرد ، بسیاری از مساجد را بست ، گذاردن کلاه فینه را ممنوع ساخت ، فرقه های دراویش را منحل نمودو از شناختن اسلام بعنوان مذهب رسمی کشور جلوگیری کرد .

این اقدامات خارق‌العاده را توده های دهقانانی عقب مانده‌ترکیه‌فقط از جانب یك قهرمان ملی که‌ضمنا دیکتاتور نیز باشد ممکن بودقبول کنند . آنها نه این اقدامات را می‌پسندیدند و نه از آن سر در می‌آوردند . تاریخ ترکیه را ازسال ۱۹۳۸ ببعد که کمال آتاتورك در گذشت‌مبارزه‌اقلیتی‌ازترقیخواهان برای‌حفظ‌اصلاحات‌اجتماعی آتاتورك با موج عظیمی از عکس‌العمل مردم در برابر این اصلاحات تشکیل میدهد .

خریداری آراء

هنگامی که درسال ۱۹٤۵ عصمت اینونو سیستم دموکراسی چند حزبی‌را را درکشور اعلام‌کرد. نیروهای‌ارتجاعی در میان توده‌های بیسواد که کماکان نیروی عظیمی را تشکیل میداد ، به صورت قدرت قابل ملاحظه‌ای‌درآمدند که هیچ حزبی، ولو به ملاحظات کاملا انتخاباتی نمیتوانست آنان را نادیده بگیرد .

در این مسئله شکی نیست که‌دولت مندرس که در سال ۱۹۵۰ انتخاب شد ازوسائل ارتجاعی استفاده کرد .او با تکیه به مذهب به خریداری آراء پرداخت و نخستین وظیفه هر دولتی را فراموش کرد که رهبری مردم‌است نه دنباله روی از آنان .

با وجود این اگر بخواهیم از لحاظ انسانی صحبت کنیم (و اینکار به خصوص هنگامی که پای جان عده‌ای درمیان است و دادگاه ممکنست حکم اعدام آنان را صادر کند لازم بنظر میرسد) بایدگفت :وسوسه سیاسی که در برابر این رهبران وجود داشته غیر قابل مقاومت بنظر میرسیده است ودرواقع باید گفت تمام‌احزاب‌سیاسی این امر بر دوش یك مرد یایك حزب صحیح بنظر میرسد .

مسئله این است که هیچیك از رهبران این کشور نتوانسته مسئله ترکیه مدرن را حل کنند .

باین معنی که چگونه یك سیستم دموکراسی که بر اساس آراء مردم متکی باشد میتواند یك انقلاب مترقی ولی نامطلوب را در کشور کامل کند وبه ثمر برساند .

سیاست اقتصادی

این بهانه گرچه رژیم سابق را قبرئه نمیکند ، ولی میتواند بار اتهام آنرا سبك سازد . و در زمینه دیگر ، یعنی سیاست اقتصادی میتوان‌اندکی بیشتر جانب حکومت مندرس راگرفت

آنچه در باره اسراف و تبذیر وزیاده روی، تورم پول ، افزایش قروض وبی توجهی به مسائل اساسی اقتصادی ترکیه وحتی‌حزب جمهوریخواه‌آتاتورك نیزدر ۱۵ سال گذشته ناگزیر شده است به تمایل عمومی نسبت‌به مذهب اسلام امتیازاتی بدهد .

اعلام دموکراسی درسال ۱۹٤۵ در ترکیه باین شرط بعمل آمد که‌استفاده از مذهب در امور سیاسی ممنوع گردد مگرآنکه تصمیمات اساسی و ممکنی در این مورد داده شود و مذهب مافوق هر سیاستی قرار گیرد. متاسفانه‌چنین تصمیماتی در عمل مثمر ثمر واقع نگردید . رهبر ترکیه در این لحظات حساس و تاریخی عصمت اینونو بود‌ـ مردی که خدمتگذاری وی به کشور هرگز مورد اختلاف نبوده است .

عصمت اینونو همواره‌میتواند بخاطر نزدیك کردن ترکیه به ایده‌آل های غربی مباهی باشد .. باوجود این وی نمیتواند از مسئولیت کشاندن کشوری بدون داشتن‌تجربه‌دموکراسی به‌جریان های پر پیچو خم سیاسی خود رامبرا داند . مسئولیتی که سنگینی بار آن کم از افتخاراتی که کسب کرده‌نیست بدیهی است قرار داد ن‌تمام مسئولیت دولت مندرس گفته میشود قابل قبول است .

معذالك حکومت او یك تحرك اقتصادی قابل توجه بوجود آورد .

مندرس با اقدامات خود از قبیل ساختمان راه ها ،بنادر ، سدها ، صنایع و سیلوهای مختلف به ترتیبی عمومیا پست های کوچکی را اشغال کرده اند سخت خشمگین شده بودند در حالی که افسران مصری تقریبا کلیه پست های مهم فرماندهی را در دست داشتند . مخصوصا مردم سوریه رژیم آهنینی را که عبدالحمید

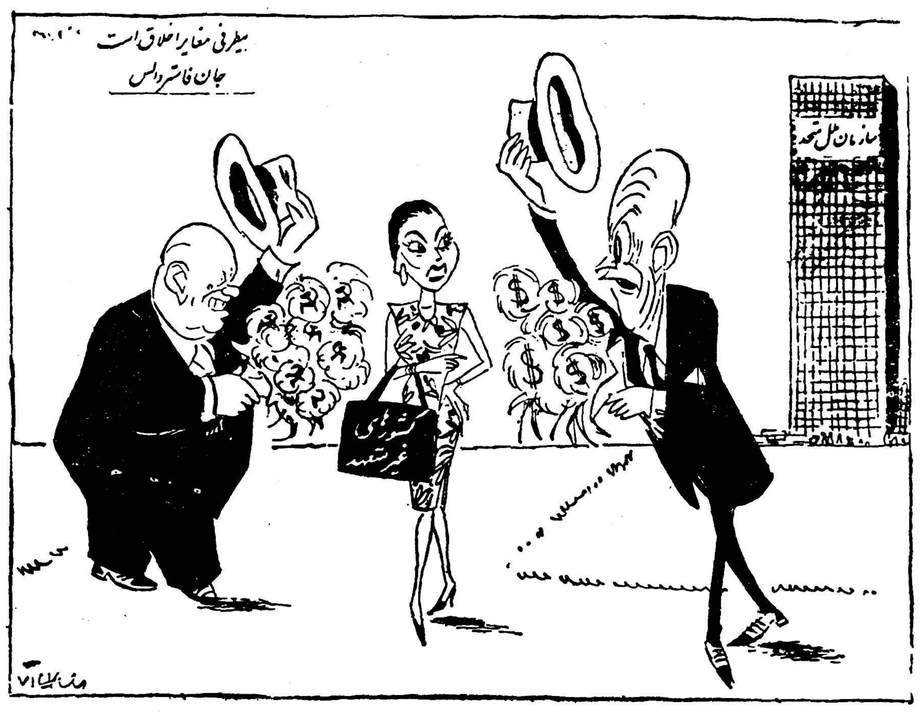

مادموازل بیطرف : آقای رئیس ، مثل اینست‌که این روزها احترام فوق‌العاده‌ای برای من قائل هستید ! از استیتسمن چاپ لندن

اخطار بهداری شهرداری
برای جلوگیری از دودگازوئیل

بدینوسیله بکلیه صاحبان گرمابه ها و نانوایان و کارخانه های داخل‌شهر وبنگاه هائی که‌نفت‌سیاموگاز وئیل‌وزغال سنك مصرف میکنند اخطارمیشود که بلحاظ حفظ سلامت مردم پایتخت و جلوگیری از آلودگی هوای شهر باید ترتیبی اتخاذ کنندکه احتراق مواد سوختی مزبور کامل انجام گیرد. بطوریکه هیچگونه دود نداشته باشد .صاحبان اماکن مزبور پانزده‌روز مهلت دارند که دستگاه های سوخت خود رابنحو بالامرتب کنند پس‌از انقضاء مدت مذکور متخلفین تسلیم دادگاه شده و از ادامه کارآنها جلوگیری خواهد شد.

رئیس اداره کل بهداری ومعاونت عمومی‌شهرداری ـ دکتر محمد بهشتی

۱ـ ۳ آ ـ ۲٤٤۰٦

موازنه قدرت بین مصر و سوریه

Le Monde

ناصر باترمیم اخیر کابینه خود باخیال راحت عازم‌جلسه مجمع عمومی سازمان ملل متحد گردید

دولت مرکزی جمهوری متحده‌عربی در آستانه عزیمت جمال عبدالناصر به مجمع عمومی سازمان ملل متحدترمیم شد .

بنا باظهار یك سخنگوی‌رسمی«رئیس» قبل از اینکه کشور خود را برای مسافرت نسبتا طولانی ترك گوید خواسته است باینوسیله « تعادل بیشتری» در دولت خود به وجود بیاورد .

قبلا باید در نظر داشت که از چندین ماه‌پیش‌اکثریت وزیران‌سوریه ای دولت مرکزی از سمت خود کناره گیری کرده و از هفت نفر وزیروایالت شمالی» که در دولت مرکزی شرکت داشتند فقط دو نفر بر سر کار باقی مانده بودند .

سه نفر از وزیران سوری که در میان آنها رهبران حزب بعث ـ اکرم حورانی‌ـ بیکار وجود داشتند در زمستان ۱۹۵۸ استعفای خود راتسلیم کرده بودند و دو نفر دیگر ازافسران عالیرتبه سوریه نیز در ماه گذشته از کابینه کنار رفتند .

این استعفا های متوالی نشانه ناراحتی‌شدیدی‌بود که‌در ایالت‌سوریه وجود داشت .

عناصر حزب «بعث»که‌قهرمان الحاق نهضت الحاق سوریه بمصر لقب گرفته بودند از اینکه حزب‌انهادرحزب اتحادیه ملی ـ حزب منحصر بفرد ـ جمهوری متحده عربی‌تحلیل رفت‌سخت ناراضی شدند .

نارضایتی نظامیان

از طرف دیگر محافل‌نظامی ازاینکه بچشم خود می دیدندکه افسران‌سوری که چند سال‌پیش دامنگیرایالت شمالی شده بود . برای رسیدگی باینمنظور یك نقشه عمرانی بمورد اجرا گذاشته شد و تسهیلاتی برای بازرگانان و صاحبان صنایع سوریه در نظرگرفته شد . این اقدام از یکطرف وفراوانی محصول پنبه از طرف دیگر به دولت مرکزی اجازه داد تا اندازه ای عدم نارضایتی مردم سوریه را از بین ببرد .

یك نوع موازنه‌ای ایجاد کردند ولی رئیس جمهوری متحده عربی تمام کوشش خود را برای توسعه و ترقی ایالت سوریه بکار برد زیرا درحقیقت اساس ناراحتی سوریه را بهم‌خوردگی اقتصادی این سرزمین تشکیل میداد سراج‌بوجود آورده بود بسختی تحمل می کردند .

برای تسکین این عدم رضایت عمومی بود که رئیس جمهوری متحده عربی زمام امور را بدست عبدالحکیم عامر سپرد .

از آن پس این دو مرد نیرومند که سعی می کردند طرفداران با وفای خود را به پست های حساس بگمارند در داخل دستگاه دولتی و ارتش سوریه که هیچیك از دولت‌های سابق ترکیه عمل نکرده بودند به ثروت وسرمایه عمومی کشور افزود، گرچه هیچیك از این اقدامات طبق نقشه صورت نمی گرفت . نباید فراموش کرد که از ۱۱۵۰ پروژه نیمه تمام حکومت‌مندرس رژیم جدید فقط ۱۲٦ پروژه را کنار گذارده است . در تحلیل‌آخر باید گفت که قدرت رهبران سابق را فاسد کرده و سفاهت چشمان آنانرا بسته بود .شاید چند نفری‌در میان اشخاصی که قضاوت منصفانه دارند یافت‌شوند که سقوط آنانرا صحیح ندانند .اما اعدام آنان در جهان بمثابه تصفیه دشمنان سیاسی تلقی خواهد شد . بعلاوه این کار بدترین زمینه رابرای آینده دموکراسی در ترکیه بوجود میاورد .

مسائل محدودی وجوددارد که‌اجرای آن بتواند بیشتر از «انقلاب بدون‌خون ریزی» ترکیه بر حیثیت این کشور بیافزاید . بشرط آنکه فی‌الواقع این انقلاب بدون خونریزی بماند !

تایمز

طرفدار جدی این اصلاحات یك نفر سوری بنام «فخر خیالی» بود که پست وزارت برنامه در دولت مرکزی بعهده وی واگذار شد و اکنون وی با عبداللطیف بغدادی که محبوبیت او ظاهرا «رئیس» را دچار تشویش کرده است همپایه شده است .

موقعیت سرهنك عبدالحمید سراج دراین ترمیم کابینه استوار تر شد . نه تنها وی پست وزارت کشور را در شورای اجرائیه «منطقه» سوریه حفظ کرده بلکه بجای فخر خیالی ریاست این شورا نیز بعهده وی واگذار شده است . باین ترتیب اقتدار وی برابر عبدالحکیم عامر افزایش یافته است.

با این اقدامات ظاهرا بین سوریه ای ها و مصریها در اداره‌امورجمهوری متحد موازنه‌ای‌حاصل شده‌وعبدالناصر توانسته است بدون تشویش خاطر بسوی مانهاتان عزیمت کند .

(لوموند)

هدیه‌ای که همیشه بخاطر میماند

پارکر ۶۱ با خاصیت لوله های مؤین

Parker 61

مدتها پس‌ازآنکه زمان عرضه پارکر۶۱ سپری شد شماو هدیه‌شما درخاطرگیرنده علاقمند وراضی‌آن باقی خواهید ماند پارکر۶۱ با طرح‌عالی وکاررضایت‌بخش قلمی‌است‌که سالهادر کمال روانی وخوبی کارکرده وهرموقع ازآن استفاده شودشمع محبت‌شما را دردل گیرنده میافزود ولحظه مطلوب دریافت هدیه را بخاطر میآورد

پارکر ۶۱ عملاصدضربه بوده‌وبهیچوجه چکه‌نمیکند وهیچ گونه‌قسمت متحرکی‌که بشکند یا کهنه شودندارد بطور خودکارپر میشود و میتوان به نوشتن آن اعتماد نمود برای هدیه آینده بهترین‌هدایا پارکر ۶۱ راانتخاب کنید.

ازپارکر۶۱ دیدن کنید. هشت‌مدل برای انتخاب شما موجوداست. هر قلم بایك‌مدادخودنویس‌همرنك‌همراه‌است

سایر مدلهای پارکر .....

برای‌خود وهدیه بدوستان پارکر۶۱ راانتخاب کنید.

پارکر۵۱ قلم‌مرحوم ـ یك‌هدیه واقعابی‌نظیر

پارکر۵۱ـ که ازنظرشکل وکارمعروفیت جهانی دارد.

پارکر سوپر۲۱ـ باقیمت مناسب

پارکر سوپر ۲۱ — پارکر ۵۱ طلائی — پارکر ۶۱ قلم‌مرحوم

محصولات شرکت قلم‌پارکر

آ ـ ۲٤٤۷٤

مولد برق‌توربینی زئوس

۵ آمپر ۲۲۰ ولت ۱۲۵۰ قدرت

ساخت آمریکا

با مصرف کم، برای بکار انداختن لامپ، اجاق، یخچال، کولر ولوازم الکتریکی

نماینده انحصاری درایران: فروشگاه نور ـ لاله‌زار نو تلفن ۳۱۸۲٤

۱ـ ۵ آ ـ ۲٤۱۱٤

ایران وصنایع آلمان

نمایشگاه صنعتی آلمان در تهران از ۱۲ الی ۳۰ مهر ۱۳۳۹

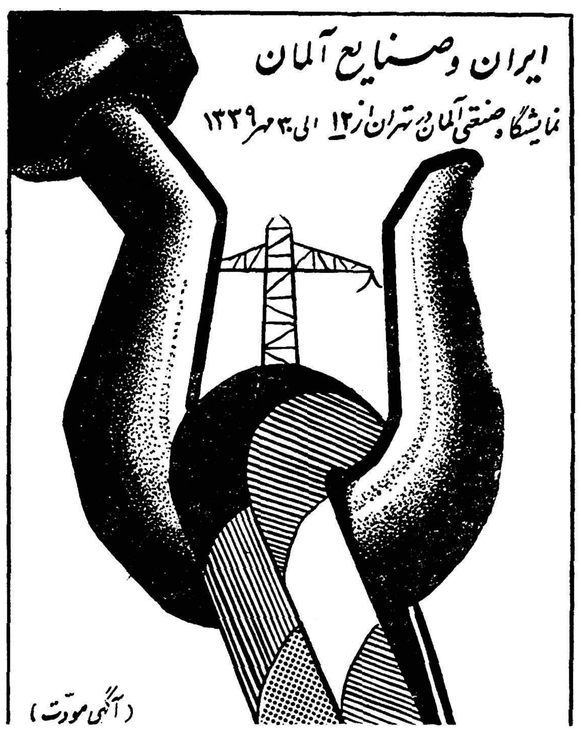

(آگهی مودت)

قابل توجه عکاسان محترم تهران و شهرستانها

فروشگاه فتو متروپل در نمایشگاه صنعتی آلمان درتهران جدیدترین محصولات خودرا بمعرض نمایش میگذارد . سال شماره (۵) غرفه شماره (۵۳٤)

آ ـ ۲٤٤۵٤

اتقاد

دکتر حسن صدر حاج‌سید جوادی

گرمایش مرکزی !

لعنت خدا برجان شیطان !«گرمایش مرکزی دیگر چه صیغه ایست !

امروز صبح در اخباری که ازطرف وزارت فرهنگ جهت چاپ بجراید فرستاده میشودچشم‌بعبارت «گرمایش مرکزی» افتاد، نمیدانم چرابی‌اختیار گفتم لعنت خدا برجان‌شیطان !

متن خبر چنین بود :

«اداره کل ساختمان وزارت‌فرهنگ اطلاع میدهد برای رفاه و آسایش علاقمندان بمطالعه ومراجعین بکتابخانه ملی‌مقدمات نصب‌گرمایش مرکزی‌در کتابخانه مزبور فراهم گردید وقرار داد لازم بمبلغ ۸۲۶۰۷۰ ریال طبق مقررات باپیمانکار منعقد ودستورشروع کار نیز داده شده است . »

من‌از لغت گرمایش‌چیزی دستگیرم نشد .بکتاب دستورزبان فارسی‌تالیف میرزا عبدالعظیم خان قریب و چند دستو ردیگر مراجعه‌کردم شایدبتوانم این مشکل را حل‌کنم ولی‌متاسفانه آقایان اساتید درمورد لغت گرمایش! سکوت کرده بودند !

معلوم شد لغت گرمایش هم مثل خیلی‌از لغاتی که‌وارد زبان پارسی شده حلال زاده نیست ! اما چرا این لغت «نامشروع» اززبان وزارت فرهنگ جاری میشود وبدینترتیب برواج بی‌فرهنگی کمك ومساعدت میگردد جواب آن بااستادان و دانشمندانی است که فرهنگ مارا هدایت میفرمایند !خوب بحمداله توسط مترجم ارجمندی‌لغت خارجی « شوفاژ سانترال» بفارسی ترجمه شدوازاین پس مامجبورنخواهیم شد لغت خارجی شوفاژ سانترال را بکار ببریم . دیگربما مربوط نیست. که‌گرمایش مرکزی صحیح است یا غلط ؟مفهوم و منظور راادا میکند یا خیر ؟واستعمال لغت غلط فارسی‌بهتر است یا لغت صحیح خارجی ؟

ازاین هم بگذریم وبشکرانه‌آنکه کتابخانه ملی‌ما ازدولت سرمسئولین دارای «گرمایش مرکزی» شده است دیگربقول معروف مته لای خشخاش نگذاریم .

اما فراموش نفرمائید خبر مزبور حاکی است که فعلا«مقدمات» نصب گرمایش مرکزی فراهم گردیده و قرار داد لازم باپیمانکار منعقد شده است ! حال چه‌موقع گرمایش مرکزی نصب خواهدشد آن‌دیگر بسته‌بانصاف پیمانکار است .

اکنون تهران دارای عمارات‌مجهز و ساختمانهای مدرن وزیباست .

سالهاست که وزارت دادگستری و وزارت دارائی مابقول آقایان دارای «گرمایش» مرکزی است وحتی اغلب بارها ، کاباره ها ودانسینك های‌تهران از نعمت گرمایش مرکزی برخوردارند ولی‌کتابخانه ملی‌ما باید مانند عهد عتیق باهیزم ونفت گرم شود .

درزندان موقت دادگستری‌جنایتکاران وسارقین فصل‌زمستان‌از گرمای‌مطبوع «شوفاژ» استفاده می‌کنند اما پیرمردان ۶۰ساله‌ای که‌در کتابخانه ملی بتحقیق ومطالعه اشتغال دارند باید درشرایط نامناسب کار کنند .

مابارها گفته‌ایم و نوشته‌ایم نواقص این‌مملکت بایداز راه‌فرهنگ‌و ترویج علم ودانش اصلاح شود وراه دیگری هم وجود ندارد .

ولی‌متاسفانه بتوسعه فرهنگ و ترویج علم ودانش کمتراز قسمتهای دیگرتوجه میشود. شما درتمام ناحیه لاله‌زار واستامبول و لاله‌زار نوواطراف آن جستجو کنید فقط یك کتابفروش میتوانید پیدا کنید درحالیکه صدها عرق فروش دراین ناحیه مشغول کسب وکار هستند .

درتهران‌واطراف آن‌هم‌اکنون‌بیش‌ازچند صدهتل ،بار،کاباره ـدانسینك وغیره وجوددارد که مجهز بآخرین‌و جدید ترین وسائل‌زندگی وتفریح هستندولی تازه بعنوان یك‌کار مثبت وبرداشتن یك‌قدم اساسی اطلاع می‌یابیم که مقدمات نصب گرمایش مرکزی ! در کتابخانه ملی‌فراهم‌شده آنهم‌با هزار منت برسرعلاقمندان‌بمطالعة ومروجین!

طبق‌اطلاع رسمی در سال تحصیلی جاری دویست هزار محصل بر تعداد محصلین کشور افزوده شده است که چهل هزار آن مربوط بتهران استو یکصدوشصت هزار دیگربشهرستانها.

سال گذشته که این تعداد اضافه نشده بود غالب کلاسها فاقد نور و وسائل لازم بود . امسال بااضافه‌شدن دویست هزار نفر معلوم نیست وضع کلاسها بچه ترتیب خواهد بود .

دراین مورد نمیتوان مدعی بود که تقصیر بعهده وزارت فرهنگ است‌زیرا وزارت فرهنگ هم میگوید ما بیش از این بودجه نداریم .

برای ترویج وتوسعهٔ فرهنگ ، تاسیس وبسط کتابخانه‌ها وجلب‌توجه مردم بکسب دانش یك برنامه پنج ساله لازم است که‌باجدیت ومراقبت اجرا شود .

مابحث دراطراف این موضوع را بفرصت مناسبتری موکول میکنیم .

کفتگوی هرروز

مالیات برارث

آقای حسن روئین از شیراز می نویسد اداره دارائی شیراز مالیات بر ارث سهم مرا از زمینی که درشمال شرقی بیمارستان پانصد تختخوابی تهران بتصرف دولت بود ودردیوان دادرسی دارائی مطرح است بدون آنکه سهم الارث ماترك تحویلم گردد مطالبه داردکه چون خلاف‌قانون مالیات برارث میباشد استدعای بذل توجه‌دارم .

حق اولاد وتاهل

آموزگاران فرهنك شهرستان‌دزفول مینویسند طبق تصمیم اخیر هیئت دولت‌حداقل حقوق‌آموزگاران‌رسمی به چهارصد تومان افزایش یافته ولی حق‌اولاد و تاهل از هزار ریال‌کمك جنسی کسرو مابه‌التفاوت‌به‌آموزگاران معیل پرداخت میشود در صورتیکه آموزگاران دارای زن و فرزنداستحقاق کمك بیشتر دارند تقاضا میشودحق تاهل واولاد کمافی‌السابق جداگانه پرداخت گردد .

اعزام دکتر جراح

نمایندگان کارگران کارخانه های یزد تلگراف میکنند وزارت کار در مورد اعزام دکتر جراح بیمارستان کارگران یزد که بعلت نارضایتی از وضع استخدامی خودبا اخذ مرخصی درتهران مشغول اقدام است و تاکنون مراجعت ننموده تصمیم عاجلی اتخاذ نماید و آنها را از چشم انتظاری خارج کند .

جاده‌های خارج‌شهر

آقای جواد محمودی کارمندبازنشسته مینویسد حال که تصادفات متوالی در طرق و شوارع باثبات رسانده که بعلت تنگی معبر غالب این سوانح رخ میدهد و باعث اتلاف نفوس و خسارات میگرددشایسته است وزارت راه نقشه‌ای طرح نماید که کلیه‌جاده های خارج شهر زوج ساخته شود تا یکی برای آمدن و دیگری‌بازگشت اختصاص داشته باشد و از تماس وسائل نقلیه‌ای که از جهت مخالف حرکت میکنند جلوگیری شود .

تشدید مقررات

کارمندان سازمان نقشه برداری می نویسند بدستور رئیس اداره ضرب‌الاجل اول وقت و آخر وقت اداری حذف شده و چون محل اداره در مهر آباد میباشد کارمندانی که در اقصی نقاط تهران سکونت دارند باید دو ساعت زودتر از موقع کار اداری از منزل خارج شوند تا اول وقت سر کار خود باشند بعلاوه از تماس تلفنی با خارج نیزممنوع شده‌اند که هرگونه پیش آمدی در تمام روز برای‌خانواده و متعلقانشان رخ دهد آنها بی خبر میمانند تقاضا میشود برای رفاه کارمندان در این نوع مقررات تجدید نظر شود.

از اینجا و آنجا

خانه پلاستیکی

یك مهندس ژاپنی بنام ـ ایجاساـ خانه ای ساخته که تمام دیوار ها و سقف ها و حتی در ها و دریچه ها از پلاستیك فشرده شده میباشد بهیچوجه آجر و چوب وآهن در ساختن این خانه نمونه مصرف نشده‌است .

مهندس ژاپنی که سا لها روی این کار مشغول مطالعه بوده میگوید این خانه پلاستیکی در برابرزلزله وحرارت و رطوبت خیلی بیش از خانه های چوبی و آجری مقاومت میکند اما خطر عمده‌اش از حریق است که اگر یك سانتی متر از این‌خانه دچار آتش‌شود تا بخود بجنبند تمام خانه خواهد سوخت ولی ممکن است ماده ای با پلاستیك مخلوط نمایند که این عیب را نیز مرتفع سازد .

مجازات خوردن‌سیر

در شهر ـ اندیانا ـ در امریکا اخیرا راننده‌ای را بدو روز زندان محکوم کردند . جرم او این بود با غذای خودش ، سیر خورده بود و هنوز چهار ساعت نگذشته مشغول رانندگی تاکسی خود شده بود و بوی زننده سیر ، مسافری را ناراحت کرده بود که از راننده شکایت داشت جالب این است از هزار نفر مردم شهر دو نفرشان نبودند از وجود این قانون مطلع باشند چون این قانون شصت و چند سال پیش وضع شده بود و بیش از نیم قرن میگذشت کسی آنرا اجرا نکرده بود .

مخالف باچتر

اواخر قرن هفدهم که چتر در اروپا معمول گردید بسیاری از اهالی‌ایالت ایتالیا و فرانسه و بعضی ممالك‌دیگر حاضر نبودند از چتر استفاده کنند. میگفتند دستگاه آفرینش ، دانه های باران را میفرستد که روی سر مردم بریزد و ما از باران ، خیس شویم‌اگر چتر روی سر بگیریم با حکمت‌آفرینش و رویه نیاکان خودمان مخالفت کرده‌ایم . ولی چند سال بعدیکی پس ازدیگری چتر خریدند ودست گرفتن چتر آنقدر معمول شد که غالبا در روز های غیر بارانی هم چتر بدست از خانه بیرون می آمدند چون تدریجا داشتن چتر علامت ثروت و اشرافیت شده بود .

خرده حساب دویست‌ساله

تقریبا چهل هفته قبل ، دو نفر از اشراف زادگان فرانسه بطورمحرمانه و دور از چشم مامورین در گوشه‌خیلی خلوتی از کوه های آلپ سویس ، دوئل کردند .

سلاح آنها هم شمشیر بود . یکی از آن دو نفر بنام ـ گارنه ـمختصر جراحتی برداشت که پس‌از دو سه‌روز التیام یافت .

علت دوئل کردن این دو نفر آن بود که بادعای خودشان با یکدیگر خرده حساب داشتند چون اجداد آنها در دویست و چهل و شش سال قبل با هم دوئل کرده بودند و ـ کارنه ـ که مجروح شد طبق یاد داشت های خانوادگی عقیده داشت در دوئل دو قرن و نیم پیش ، کلاه سر کارنه ـ بزرك رفته و حالا میخواست تلافی کرده باشد !

شهرداری عوارض رابخشید

شهرداری شهر نسبتا کوچك ـ اسپرینك فیلد ـ در استان ـ پنسیلوانیای امریکا سال‌گذشته کلیه عوارض شهرداری را بمردم بخشید و اعلام کرد صندوق شهرداری آنقدر موجودی و پول زاید بر مصرف دارد که احتیاجی بدریافت عوارض‌از مردم نیست .

امسال هم اعلام نمود قسمت‌بزرگی از عوارض را باز بمردم می بخشد چون هنوز صندوق شهرداری ازعواید سال های قبل سر شار از پول‌است . فقط بعضی عوارض مختصر بعنوان احتیاط دریافت میگردد .

اداره روزنامه اطلاعات

در حدود یکسال پیش شرکت زیمنس ایران به منظور تامین روشنائی شهرستان خوی مشغول نصب تیرهای سیمانی چراغ برق‌بوده که ناگهان یکی از تیر ها از جرثقیل رها شده و چراغ یك خانواده تیره بخت رابرای همیشه خاموش می سازد . برادر اینجانب بنام یحیی معماری (۲۵ ساله ـ دیپلمه طبیعی) که جزو عابرین بود مصدوم وبه علت قطع نخاع از هر دو پا فلج گردیده است با این که شرکت مزبور اورا تحت معالجه قرار داده معهذا معالجات مثمر ثمر نبوده و جوان مزبور از هردو پا فلج ودر بیمارستان نجمیه بلا معالج بستری است وخانواده او برای همیشه داغدار ونا امید گردیده وبار ها به عیادت او آمده و باچشم گریان مراجعت نموده اند . شرکت مزبور با استفاده از حق بیمه در خارج از کشور مبلغی به عنوان تامین آینده او مطالبه واکنون آن مبلغ واصل ولی با مراجعات مکرر و تشکیل کمیسیون و تقدیم رضایت نامه مشروط به‌پراخت حق بیمه موفق باخذ نتیجه نگردیده و چون گوی در چوگان آنان سرگردانیم . بدین وسیله اضطرارا موضوع را به پیشگاه مقامات عالیه کشور و ملت ایران معروض واستمداد واظهار تظلم می نماید آیا راد مردی حاضر به راه نمائی ودستگیری از این خانواده می‌باشد یااین خانواده همواره بایستی به‌جگر گوشه خود نگریسته واشك در دیده بگردانیده وخنده در لبانشان خشك گردد ؟ امید به عنایات خداوندی است .

آ ـ ۲۱۰۳۹ از طرف خانواده داغدیده سرگرد معماری

هنرهای زیبای کشور

درهنرستان عالی موسیقی ملی

دوره‌عالی‌رشته موسیقی‌شناسی (موزیکولوژی) را درسال جاری افتتاح وبرای این دوره داوطلب پسرودخترمیپذیرد

داوطلبان باید دارای‌گواهی‌نامه‌کامل متوسطه هنرستان‌عالی‌موسیقی ملی‌باشند و یا چنانچه دارای نوع‌دیگری از گواهینامه متوسطه‌باشند ازعهده امتحان قوه‌ای مواد موسیقی دوره کامل متوسطه هنرستان برآیند مشروط براینکه سن آنان از ۲۴سال تجاوز نکند .

ارزش دانشنامه پایان تحصیلی دوره‌عالی هنرستان ازلحاظ استخدام ونظام وظیفه برابر بالیسانس است .

داوطلبان از این تاریخ تا۲۰مهرماه برای ثبت‌نام همه‌روزه‌صبحها بدفتر هنرستان مراجعه نمایند .

نشانی : خیابان شاه ـ ۲۰متری‌دوم ـ چهارراه سزاوار ـ هنرستان عالی موسیقی‌ملی . آ ـ ۲۳۹۷۸ ۱ ـ ۱۰

بدین‌وسیله از جناب آقای خانبابا بایگان رئیس و آقای حریری معاون و همچنین سایر کارمندان بیمه‌های اجتماعی کارگران شعبه‌بابل که بانهایت جدیت و کوشش بکار کارگران مربوطه‌رسیدگی می‌نمایند تشکر می‌نمائیم .

ازطرف کارگران شهرستان بابل ـ تقی‌قاسمی کارگر گرمابه نورجهان آ ـ ۲۱۹۵۵

آگهی ثبت‌نام در دانشکده دامپزشکی

دانشکده دامپزشکی برای سال اول دانشکده شصت نفر دانشجو می پذیرد داوطلبانی که در مسابقه ورودی شرکت نموده و جمع نمراتشان دردانشکده آگهی شده‌است می‌توانند برای نام نویسی از تاریخ۹ر۷ر۳۹ لغایت ۱۴ر۷ر۳۹ همه‌روزه بدفتر دانشکده واقع‌درخیابان‌ایزنهاورمراجعه وثبت‌نام‌نمایند .

۱ ـ ۲ آ ـ ۲۴۴۹۸ رئیس دانشکده دامپزشکی ـ دکتر میمندی‌نژاد

جدول

کلمات متقاطع

شماره ۱۶۲۵

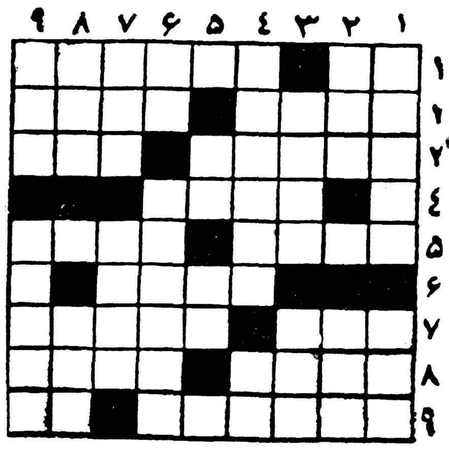

افقی : ۱ ـ سیه روی مریا نشین ـ ازآثار ولتر ۲ـ نور ایمان قلبش را روشن کرده است ـ خدای رقص هندو ۳ ـچه میشود کرد که‌عاشقی نیز چنین است ـ دلدار بباد داده و شاعر به باد رفته بود ٤ـ چند سال پیش سوغاتهای چهار پایش وارد ایران شدند ٥ـ از تصنیف سازان قدیم ایران ـسوراخ پوست ٦ـ میگویند بیشتر دوستی می آورد۷ـ صندوقچه ـ تا چندی پیش در سر در میدان مشق میزدند ۸ـ اگر قرار باشد این یکی پر بریزد تکلیف پشه معلوم است ـوزن اندك ۹ـ ماه بهشت است و اگر سرش را بردارید ماه دوزخ‌میشود ـ همسر زن شوهر دار .

عمودی : ۱ـ آنانکه پیرو یك مذهبند ـدستی روبهوا ۲ـعلم ـ گونه ۳ـ آرامگاه ابدی ـهم بر سر بازار میشود زد هم بر سقف تالار ٤ـ از قهرمانان کتاب هزار و یکشب ـ انشاءالله خوب‌خواهد شد ٥ـ از طوایف ایران ـ شراب فرنگی ٦ـ ناسزای بی نام ـ قسمتی از بخشش شاعر در بهای خال هندوی یار ۷ـ چشم‌ناپاك ـ هنوز هم حاج آقا حساب خود را بدین شیوه نگاه میدارد ۸ـ دولت ها ـ اگر باقیچی دست یك نفر بدهید دیگر برای شما چه اختیاری میماند ۹ـ در ولایت غربت آسانتر توان زد ـرخساره دارد چون عروس شب .

حل جدول شماره ۱۶۲٤

افقی : ۱ـ چنك و عود ۲ـ الیاس ۳ـ ادم ـقر ٤ـ ری ـعسلـ بف (برف) ٥ـمد ـزنك ـرم ٦ـوا ـبدن ـار ۷ـلر ـعقد ۸ـقندیل ۹ـقد و قامت .

عمودی : ۱ـ مارمولك ۲ـ دیدار ۳ـ نام ـقد ٤ـ گل ـعزب ـ نو ٥ـ وی ـسند ـدق ٦ـعا (عاج) ـلکن ـیا ۷ـوس ـعلم ۸ـ قبراق ۹ـ حرف مردم .

بانک سپه

باافتتاح حساب سود بخش در

آتیه فرزندان خودرا تامین و از جوائز آن برخوردار شوید

بانك سپه بمنظور تشویق دارندگان حسابهای سود بخش در سال جاری درحدود یکهزار جایزه

جمعا بمبلغ دومیلیون و پانصد هزار (۲۵۰۰۰۰۰) ریال

بطریق‌قرعه‌کشی بین دارندگان‌حسابهای سودبخش بشرح زیر تقسیم میکند :

یك جائزه ممتاز	۵۰۰۰۰۰	(پانصدهزار) ریال
۳ جائزه	۱۰۰۰۰۰	(یکصدهزار) ریالی
۲۵ جائزه	۱۰۰۰۰	(ده‌هزار)ریالی
۹۰۰ جائزه	۵۰۰ تا ۱۰۰۰۰	ریالی

کلیه حسابهای سودبخش‌که تا پایان ۱۴مهرماه سال جاری درتهران و شهرستانها افتتاح شوند طبق مقررات بانك درقرعه‌کشی شرکت داده میشوند

اگر تابحال حساب سود بخش نداشته‌اید برای بازکردن آن بکلیه شعب بانك درتهران و شهرستانها مراجعه نمائید

وعلاوه بر استفاده ازبهره قابل توجه

از جوائز آن نیز استفاده نمائید

باجه‌های حساب سودبخش درتمام روزصبح از ساعت ۸تا۱۲ و عصرها از ساعت ٤½ تا ۷ برای افتتاح حساب سودبخش باز میباشند

نشانی شعب تهران : اداره مرکزی ـ میدان سپه شعبه بازار ـ سرای امید

شعبه سبزه میدان سرای بوعلی

۱ ـ ٤ آ ـ ۲۳۹۹٦

دکوعروس ساعتها

نمایندگی ـ تهران‌سرای‌امید فروشگاه یخچال‌نورژ لاله‌زارنو

قلم تروپن بهترین هدیه برای دوستان عزیز

آ ـ ۲۴۴۸۰

اقتصادی

هر سال ۵۰ میلیون بجمعیت جهان اضافه میشود

● درطی ۳۵ سال آینده تولیدات کشاورزی باید حداقل دوبرابر شود
● تنها خواست دولت‌ها و ملتهاست که میتواند ضامن اجرای افزایش تولید باشد

چنانکه میدانیم سازمان خواربار جهانی نظرداده‌است که‌سالانه ۵۰ میلیون نفر به جمعیت جهان اضافه میشود .برای این جمعیت اضافی تا ۳۵ سال دیگر باید حداقل تولیدات کشاورزی ودامی‌دوبرابر شود . از طرفی مطالعات وآمار نشان میدهد که هم‌اکنون تعداد کسانی که‌درجهان‌غذای کافی دراختیار ندارند کم نیست .

خبرنگارما باتوجه باین مطلب با آقای صدقی یکی از روسای سازمان خواربار جهانی که برای برگزاری کنفرانس منطقه‌ای سازمان‌بتهران‌آمده است مصاحبه‌ای‌انجام داده وسئوال کرد .

برای اینکه این‌حداقل تولید در ۳۵ سال دیگر تامین شود و غذای کافی برای‌سالهای قبل از آن دراختیار مردم جهان باشد سازمان خواربار جهانی‌چه اقداماتی‌کرده‌است .

آقای صدقی بخبرنگارما گفت ما برای رسیدگی باین‌حداقل‌تولیددرجهان کارشناسانی دراختیار کشورهای‌عضو سازمان میگذاریم ومرتبا باتشکیل کنفرانسها سعی می‌کنیم تجارب حاصله درهرکشور رادراختیار سایر کشورها بگذاریم .

کمکهای فنی سازمان ملل متحد برای امور کشاورزی منحصر باین موارد نیست ولی باتمام این اوصاف عامل اجرائی جز خواست دولتها وملت‌ها نمیتواندباشد وروی این‌اصل مابرای آنکه مردم جهان ودولتها تمام مساعی خوددرادراینراه بکار اندازند سعی می‌کنیم ضمن تشریح وضع آینده آنهارا بفوائد کوشش درراه توسعه تولیدات کشاورزی آشنا کنیم . بالا رفتن سطح اطلاعات علمی وکشاورزی مردم جهان این نوید رامیدهد که‌تولید درسالهای آینده تکافوی غذای‌جهان رابدهد .

مسئله‌ایکه سازمان نهایت توجه‌را بان دارد مسئله مبارزه باآفات نباتی است که‌مرتبا باتشکیل کنفرانسها وفرستادن اطلاعاتی درمورد وضع ملخ در نقاط مختلف جهان ووضع سایر آفات سعی میکند مزارع کشورها از حملات‌آفات حفظ گردد.

در مردادماه‌گذشته :

اجازه تاسیس ۲۵ کارخانه داده‌شد

هشت وام صنعتی بمبلغ ۳٫۰۸۵٫۰۰۰ ریال بیانکملی توصیه گردید

بطوریکه از وزارت صنایع و معادن اطلاع میدهند در مرداد ماه گذشته برای ۲۵ کارخانه و کارگاه صنعتی اجازه تاسیس صادر شده است این کارخانجات‌بیشتر به‌تولید مواد صنعتی‌ومعدنی‌پرداخته وموجب آن‌میشوند که سطح‌تولید درکشور افزایش یابد .

راجع بوامهای صنعتی که‌وزارت صنایع و معادن بصاحبان صنایع بزرگ و کوچك میپردازد بایدخاطر نشان ساخت که در ماه گذشته تقاضای ۷وام صنعتی بزرگ و ۱۴ فقره وام صنعتی کوچك رویهم‌بمبلغ ۲۳میلیون ریال بوزارت صنایع و معادن واصل شده است واین‌وزارت خانه روی این ۲۱تقاضا رسیدگی نموده است.

درماه گذشته وزارت صنایع و معادن پرداخت ۸فقره وام صنعتی کوچك رابمبلغ ۳٫۰۸۵٫۰۰۰ ریال به‌بانك ملی ایران توصیه نموده است که بتقاضا کنندگان آن پرداخت شود.

بهره‌برداری ازلوله نفت تهران قزوین

چنانکه به اطلاع خوانندگان رسانیدیم کار لوله کشی نفت تهران بشاهرود بپایان رسیده و از لوله کشی نفت تهران قزوین نیز که‌طول آن۱۴۰ کیلومترو قطرآن ۲۰سانتیمتر است بهره برداری آغاز گردیده‌است باید دانست لوله تهران قزوین که مدتی قبل آماده بهره برداری شده تارشت‌باید ادامه یابد و حتی‌مقداری از لوله کشی آن از قزوین تا نزدیکی سد سفید رود و قسمتی دیگر ازآن که‌در نزدیکی‌رشت است بپایان‌رسیده است فقط چون مسیر جاده قزوین رشت بواسطه سد سفید رود تغییر میکند لذا ساختمان قسمتی از لوله نفتی قزوین و رشت که بایدازکناره جاده بعدی بگذرد متوقف مانده است .

لوله کشی شاهرود مشهد هم در جریان انجام است . مامورساختمان این لوله همان کمپانی سازنده خط تهران شاهرود یعنی کمپانی‌ویلیام‌برادرز میباشد .

انجام لوله کشی‌های نفت جزء برنامه پنجساله شرکت ملی نفت در طی سه سال آینده میباشد .

ترازنامه شش‌ماهه اول سال بانکها تهیه شده

بانکها در دادن اعتبارات غیرلازم احتیاط بیشتری میکنند

امروز اطلاع حاصل شد که‌تمام بانکها اعم از دولتی و خصوصی ترازنامه‌شش ماهه خودرا تقریباتهیه کرده و حداکثر آنرا تا۱۵ مهرماه ببانك مرکزی‌ارسال‌خواهند نمود.

بانکها ترازنامه یکماهه‌شهریور را تا۱۵ مهر تهیه و تسلیم بانك مرکزی میکنند و چنانکه اطلاع دادیم ازماه بعد موظف می‌باشند تادهم هرماه ترازنامه ماه قبل را تسلیم بانك مرکزی کنند .

روی همرفته ترازنامه بانگهانشان میدهد که بانك ها بخصوص درماه های مرداد و شهریور در دادن اعتبارات احتیاط بیشتری کرده و تاحدودی از سیاست اعتباری بانك ملی درمورد حذف‌اعتبارات‌مخصوص وارداتی و اعتبارات غیر لازم وغیر تجاری و غیر تولیدی خودداری کرده‌اند .

مرکز آموزشی کشاورزی درکرج

لندن ـ رویتر ـ سازمان مهندسی کشاورزی اعلام کرد که‌بریتانیا، ترکیه ، ایران و پاکستان طرحهای مربوط بایجاد یك مرکز آموزشی مربوط به‌خاك و ماشینهای کشاورزی را درایران تصویب کردند .قرار است‌این مرکز در سال آینده در کرج افتتاح شودو مخارج آنرا نیز چهار دولت شرکت کننده خواهند پرداخت . صنایع مهندسی کشاورزی انگلستان ماشین های لازم را مجانا در اختیار مرکز مزبور خواهد گذاشت.

دختران فارغ‌التحصیل ترویج خانه‌داری

پنجاه‌نفر دیگر از دختران تحصیل‌کرده بعنوان مروج خانه‌داری بدهات میروند

بمناسبت پایان چهارمین دوره کلاس‌ترویج‌خانه‌داری مراسمی درمحل دانشسرای دختران قلعه نو ورامین برگزار شد که در آن مراسم‌آقای دکتر اسفندیاری معاون فنی وزرات کشاورزی و عده‌ای از شخصیت های کشاورزی و فرهنگی‌ومطبوعاتی شرکت داشتند .

دراین مراسم خانم زندی مدیره دانشسرا گفت دانشسرای قلعه نو تاکنون ۴۱۰ نفر فارغ‌التحصیل داشته که‌ازاین‌عده ۸۶نفر به‌خدمت ترویج خانه‌داری دردهات مشغولند و ۵۰نفرهم امروز بتعداد آنهاافزوده می‌شود این دختران کلیه موادی که برای بهتر کردن زندگی ورفاه و آسایش خانواده‌های روستائی‌لازم است دراین مدرسه آموخته‌اند .

طبق اطلاع مرکز دفع ملخ درلندن

بزودی ملخ دریائی بایران حمله‌ورمیشود

امروز اطلاع حاصل شد از اواخر مهرماه حملات ملخ دریائی به خاورمیانه وایران آغاز خواهد شد . مرکز دفع ملخ در لندن و سازمان خواربار و کشاورزی جهانی نیز مراتب را باطلاع‌ایران رسانیده‌اند.

وزارت کشاورزی طبق معمول بودجه لازم برای مبارزه باملخ‌دریائی را قبلا پیش بینی کرده و درموقع لازم مبارزات خودرا آغاز خواهد کرد .حمله ملخ دریائی معمولا از هنگام سرد شدن هوا وشروع بارندگی آغاز میشود و تاریخ‌آمدن ملخ‌ها بستگی بمیزان سردی هوا و تاریخ شروع بارندگی دارد .

خبرنگارما در ضمن اطلاع میدهد دوره سالیانه مبارزه باانواع ملخ از پائیز سال گذشته آغاز شد و بدون آنکه ملخ‌ها آسیبی برسانند نابود شده‌اند .

دراین مبارزه در مساحت ۷۱۲٫۹۹۹ هکتار باملخ‌دریائی و۴۲٫۱۷۰هکتار باملخ مراکشی مبارزه شد و سطح

بهای ارز

نرخ انواع مختلف ارز در بازار تا عصر دیروز بقرار ذیل بوده است !

دولار نقد ۸۲٫۵ ریال ـ حواله تلگرافی ۸۱٫۴۰ ریال ـ پستی ۸۱ ریال ـ پوند نقد ۲۳۵ ریال ـ حواله تلگرافی ۲۲۸ ریال ـ پستی ۲۲۷ریال مارك نقد ۱۹٫۵۰ریال ـ حواله۱۹٫۲۵ ریال ـ فرانك فرانسه نقد ۱۷۰ ریال حواله ۱۶۹ ریال ـ هزار لیر ایتالیا نقد ۱۳۰ ریال ـ حواله ۱۳۰ ریال ـ فرانك سویس نقد ۱۹ ریال ـ حواله ۱۹ ریال لیره ترك اسکناس بزرگ ۶٫۵ ریال ـ حواله ۷ ریال ـ روپیه پاکستان ۱۱ ریال روپیه هندوستان ۱۲ ریال

افزایش کشت گندم

امروز اطلاع حاصل شد که دولت ووزارت کشاورزی سعی خواهند کرد که تولید گندم را تاحدی بالا ببرند که‌دیگر کشور نیازی بواردات گندم نداشته باشد همچنین برای توسعه صدورپنبه وبرنج نهایت‌کوشش برای ازدیاد این‌دومحصول‌بعمل خواهدآمد .

برای اجرای این نظریات وزارت کشاورزی‌ازکود شیمیائی استفاده خواهد کرد و قسمت زیادی از پنجاه هزار تن‌کودی که‌وارد خواهد شد جهت ازدیاد تولید این محصولات مصرف خواهد نمود .

بازار همدان

بازار همدان در ماه گذشته بخصوص اوایل ماه چندان خوب نبود فقط مختصر معاملاتی روی قالی و تخم کشنیز و بعضی از کالاهای دیگر انجام گرفت وضع اقلام مختلف کالای صادراتی و وارداتی همدان بشرح زیر بود .

قالی معاملات بهتری‌داشت مظنه ارقام مختلف بقرار زیر بود.کلکی تجارتی بافت همدان متری ۱۶۰۰ تا ۱۹۰۰ ریال ریزبافت همدان ۲۸۰۰ تا ۳۵۰۰ ریال کناره در جزین متری ۱۱۰۰ تا ۱۲۰۰ ریال قطعات مختلف متری ۸۰۰ تا۹۰۰ ریال دو ذرعی بز جلو عددی ۳۸۰۰ تا۴۵۰۰ ریال‌ذرع ونیم‌بز جلوعددی ۱۶۰۰ تا ۲۱۰۰ریال‌پشتی درجزین عددی ۵۰۰ تا ۶۰۰ ریال ذرع‌ونیم درجزین عددی ۱۴۰۰ تا ۱۷۰۰ ریال ذرع چارك در جزین عددی ۹۰۰ تا ۱۱۰۰ ریال دانه‌های‌روغنی بجز تخم کشنیز معاملات خوبی نداشتند قیمت تخم کشنیز ۱۴ ریال بود .

روی خشکبار بعلت‌کمی‌محصول معاملات گرم و عمده‌ای وجود نداشت خواربار و حبوبات معاملات عادی و مصرفی داشتند روی‌پوست رودە معاملات بهتری وجود داشت کتیرا خرمنی کماکان بازار راکد داشت ولی کتیرا مفتولی در حدود ۵۵ ریال ترقی قیمت داشت .

مزایده و مناقصه

* شهرداری تهران خرید چهار هزاروپنجاه‌زوج پوتین تا۶٫۷ر۱۳۳۹
* راه‌آهن دولتی ایران خرید ۱۶ قلم مفتول آهن و میله برنجی مختلف تا ۲۰٫۷ر۱۳۳۹
* اداره سررشته داری ارتش خرید ۵۶۹۷۴۵ کیلو نمك‌سائیده تا ۳۰٫۷ر۱۳۳۹
* **انحصار دخانیات حمل در حدود هزار و سیصد و چهل تن توتون سیگار ازخوی‌به‌طهران تا۳۱٫۶ر۱۳۳۹**
* **کارپردازی مجلس شورایملی خرید ۵۴۵ متر پارچه سورمه‌ای انگلیسی تا ۳۱٫۶ر۱۳۳۹**

بازار مسکوك

نرخ مسکوکات در بازار تا آخر وقت روز گذشته بقرار ذیل بوده است :

پهلوی ۷۰۱ ریال ـ نیم پهلوی ۳۶۰ ریال ـ ربع پهلوی ۱۸۳ ریال ژورژ قدیم ۷۶۰ ریال ـ ژورژ جدید ۵۷۰ ریال ـ لیره عثمانی قدیم ۶۵۰ ریال ـ لیره عثمانی جدید ۴۹۰ ریال ۱۵ مثانی ۱۴۰۰ ریال ـ ده مثانی ۱۰۲۰ ریال ـ ۵ مثانی ۳۹۵ ریال ـ بیست دولاری ۳۲۲۰ ریال ـ دولار مکزیکی ۳۶۵۰ ریال ـ شمش طلامثقالی ۴۲۸ ریال ـ نقره قدیم ۱۰۲ ریال ـ نقره جدید ۲۲ ریال

صید ۲۵ تن ماهی

گزارش تلفنی خبرنگار مادر بندر پهلوی حاکی استکه پس‌ازبارندگی های شدید در بندر پهلوی و شهرستان های ساحلی صید قابل توجهی ازماهیهای غضروفی نصیب شرکت شیلات شمال گردید طی چهار روز اخیر در سیاه آب ،بندر شاه ، قره‌سو و حسن کیاده بیش‌از ۲۵ تن ماهی غضروفی بوسیله صیادان شرکت شیلات صید شد این ۲۵تن ماهی دارای ۴ تن‌خاویار فرد اعلا بود که بوسیله قایق های بزرك بسرد خانه های شیلات‌بندر پهلوی حمل گردید هم اکنون هم صید ماهیهای غضروفی خاویار دار درسرتاسرکرانه های بحر خزر بوسیله صیادان شرکت‌شیلات‌ادامه دارد .

ورود و خروج کشتی ها

* کشتی تجارتی انگلیسی «البستان » در ۲٫۷ر۳۹ و کشتی « استیل نابریکاتور » آمریکائی روز ۳٫۷ر۳۹ وارد بندر خرمشهر شدند .
* کشتی نروژی « ترینیداد » و کشتی انگلیسی « البستان » در ۳٫۷ر۳۹ از بندر خرمشهر خارج شدند .
* کشتی های تجارتی «ماسال‌دا» نروژی و «سیرن » آلمانی و «کانوین‌کولدر »هلندی در۲٫۷ر۳۹ از بندر خرمشهر خارج شدند .
* کشتی های « دسنا » و «پیونر » متعلق بشوروی‌در۲٫۷ر۳۹ از بندر پهلوی خارج شدند .
* کشتی باری پانامائی بنام «پانپنتوتل۲۲» وکشتی«شوارزینك» آلمانی در ۲٫۷ر۳۹ وارد بندر آبادان شدند .
* کشتی « کارتیناپولار » هلندی در ۲٫۷ر۳۹ از بندر آبادان خارج شد .
* کشتی تجارتی موکوتو ژاپنی روز ۲٫۷ر۳۹ از بندرشاهپور خارج شد .
* کشتی‌امریکائی‌ادیسون‌مارینز در تاریخ ۳٫۷ر۳۹ از بندرشاهپور خارج شد .
* کشتی یونانی « دموسیس تان تالیون » روز ۳٫۷ر۳۹ از بندر شاهپور خارج شد .
* کشتی آلمانی « فاینز فلف» روز ۲٫۷ر۳ از بندر بوشهر خارج شد .

شرکت

* شرکت سهامی یوش برای تاسیس کارخانه بمنظور تولید و تهیه اجر و مصالح ساختمانی و مشتقات آن و همچنین وارد کردن اجناس مورد نیاز کارخانه با سرمایه بیست میلیون ریال بمدیریت آقایان اسمعیل حمیدی ناصری و غلامرضا یاوری و ناصر میناچی مقدم، تاسیس گردید
* شرکت پان با مسئولیت محدود برای انجام امور تولیدی و صادرات و واردات و معاملات بازرگانی با سرمایه یك میلیون ریال بمدیریت آقایان دکتر پرویز حیدری و محمود زاهدی تشکیل شد .
* در کرمانشاه شرکت نسبی اخوان حکیم و ماشیه سلیمانی منحل شد و آقای ماشیه سلیمانی مامور تصفیه شرکت گردید .
* سرمایه شرکت برهام با مسئولیت محدود از سه میلیون ریال به شش میلیون ریال افزایش یافت .

اطاق بازرگانی بندرپهلوی پیشنهاد میکند

بجای نوغان چای و کنف برداشت شود

اطاق بازرگانی بندر پهلوی در مورد وضع نوغان گزارش میدهد که براثر عدم توجه اولیاء مقدار زیادی توتستانهای اطراف بندر ـ پهلوی که محل‌پرورش کرم‌ابریشم بوده مبدل به چراگاه و خرابه شده است وضع‌کار اداره نوغان موجب عدم رضایت این دسته شده‌است اطاق بازرگانی در گزارش خود متذکر میشود محصول نوغان‌یکی‌از منابع‌کمك مالی‌وبرنجکاران‌وموجب عمران وآبادی این منطقه بوده‌و این منبع درآمدبعلت عدم‌توجه مسئولین امر کم‌کم از دست‌زارعین بیرون رفته وامیدی باحیاء آن‌وجود ندارد . لذا اطاق بازرگانی پیشنهاد میکند که دولت وسایلی فراهم‌سازد تاتوتستانهای مخروبه مبدل به‌باغات چای گردد ویا اینکه کارخانه کنسروسازی دربندر پهلوی‌تاسیس شود و درزمینهای فوق خیار و گوجه فرنگی کاشته شود. کنف‌کاری‌هم یکی دیگر از طرق معمور کردن مخروبه‌های فوق‌الذکر میباشد.

بهلر

جوشکاری! اشکلت فلزی ساختمانهای عظیم فقط با الکترود ـ بهلر مورد قبول کارشناسان است

شرکت سهامی خشکه و فولاد تهران خیابان خیام سلطنتان بهلر تلفن ۳ـ۳۰۷۵۷۱

BÖHLER

آ ـ ۲۴۵۰۸

مکالئوم ایران

مشمع پلاستیکی بدون درز با استقامت ۹۰کیلو درهرسانتیمتر مربع

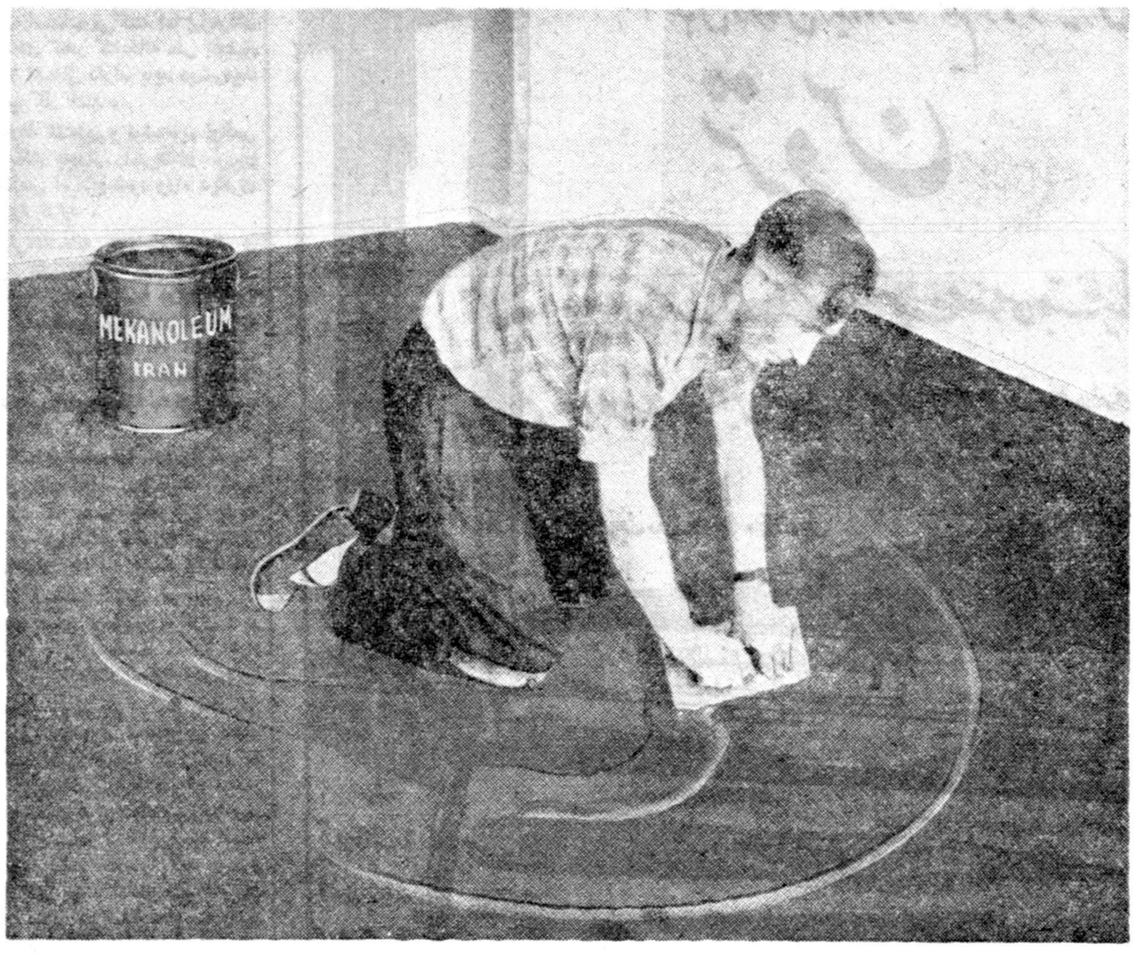

نصب شده و آماده برای استفاده درمحل

۲۸۰ ریال هرمترمربع

شرکت سهامی همکار

میدان کاخ ـ خیابان تخت‌جمشید۷۶ تلفن ۴۰۷۸۸ ـ ۴۹۷۹۷

آ ـ ۲۴۵۱۸

مهیار نشات ـ خبرنگار اطلاعات
نیویورك ـ مقر سازمان ملل متحد

این روزها در مقر سازمان ملل متحد چه میگذرد؟

خبرنگاران اطلاعات در خارجه

گزارش جدیدی

اولین گزارشی که از طرف مهیار ـ نشات خبرنگار سیار اطلاعات در خارجه، که هفته پیش از اروپا به نیویورك پرواز نمود ، در اینجا بنظر خوانندگان محترم اطلاعات میرسد وی بین ۲۰۰۰ خبرنگاریکی از ۳۰۰ خبرنگاری است که حق شرکت در جلسات مجمع عمومی را دارد کلیه گزارشات وی راجع به هیئت نمایندگی ایران که بریاست آقای عضدی در پانزدهمین مجمع عمومی سازمان ملل متحد شرکت میکنند ، در اینجا بنظر خوانندگان اطلاعات خواهدرسید .

***

در این لحظات حساس وبحرانی ، که خط مشی بسیاری از ممالك عالم در آینده ، در پرتو تحولات فعلی در سازمان ملل متحد تعیین‌خواهدشد برای کسانیکه در مقر سازمان در نیویورك نیستند تصور این نکته که در این ساختمان ۳۹ طبقه که‌برروی ۲۰ کیلومتر مربع در جزیره مانهاتان ساخته شده ، چه میگذرد کارآسانی نیست .

فقط کافی است که بدانید ازطرف مقامات نیویورك ۸ هزار از نفرات پلیس ۲۴ ساعته در اطراف سازمان وخیابانهائی که بدان منتهی میشود مراقبت کرده ، سران دول خارجی دائما بوسیله پلیس مخفی و غیرمخفی محافظت میشوند

سرویسهای رادیوی‌شهر نیویورك هرنیمساعت یك بولتن مخصوص از اخبار سازمان را پخش‌میکنند .روزنامه ها چندین شماره فوق‌العاده انتشار میدهند .درخارج از محوطه سازمان ملل‌متحد که یك منطقه بین‌المللی است مردم زیر باران تندو شدیدی که‌از دو روز پیش شروع به باریدن کرده و حلول پائیز را اعلام میدارد باکنجکاوی زیاد درانتظار دیدن‌یکی ازشخصیتهای برجسته‌ساعتهای‌طولانی ایستاده و بعضی اوقات نیز دسته هائی برله و علیه کاسترو و روسای دول کمونیست تظاهراتی مینمایند .

خبرنگاران خارجی نمایندگان‌رادیو تلویزیون ،فیلمبرداران‌وعکاسانی نیز دائم در فعالیت بوده، وحتی در مواقعی‌که جلسات مجمع‌عمومی‌منعقد نیست ،اخبار مربوط به‌عکس‌العمل مردم، تفسیر و تعلیق هیئت های نمایندگی ،رفت‌وآمد سران ممالك ووزیران خارجه راگزارش میدهند طبقه سوم عمارت سازمان ملل‌متحد جائی است که خبرنگاران بدان‌نام (مکتب) اطلاق کرده‌اند.

از مسائل مهمی که ازهم‌اکنون مورد بحث محافل سیاسی سازمان ملل متحد میباشد قضیه الجزایر است که از لحاظ ایران نیز شایان کمال توجه میباشد چه دولت‌ایران نیز عضو گروه ممالك آسیائی و افریقائی (متشکل از ۲۵ کشور) بوده وتاکنون باهیئت نمایندگی ایران دراین مورد مذاکرات وتبادل نظر بعمل آمده . راجع به خط‌مشی هیئتی که از طرف حکومت موقتی الجزایر بریاست کریم‌بن قاسم معاون رئیس جمهور حکومت‌موقتی مزبور اعزام خواهند شد.

هنوز اطلاع دقیقی در دست نیست ولی بطوری که ازیکی از مقامات وابسته به هیئت نمایندگی الجزیره درنیویورك کسب اطلاع‌شد، محور اصلی درخواست الجزیره اجرای تصمیمی‌است که‌ژنرال‌دوگل‌درتاریخ ۱۵ سپتامبر ۱۹۵۹ دایر براعطای حق تعیین سرنوشت اتخاذ کرده،و جهت آزادی الجزیره میخواهدهمه گونه اقدام لازم رابرای‌اجرای یك رفراندم عملی تحت نظر سازمان ملل متحد درآن ناحیه بعمل آورد وباهمکاری گروه ممالك آسیائی‌و افریقائی (منجمله ایران) و سایر دول عضو سازمان‌ملل متحد از طریق مذاکرات مستقیم و یا غیر مستقیم و یا آنکه تصویب مجمع عمومی موافقت دولت‌فرانسه را جلب نماید .

کلیه محافل سیاسی‌و خبرنگاران خارجی معتقدند که دوره جدید مجمع عمومی سازمان ملل متحد از مهمترین ادوار آن میباشد .و اهمیت آن از لحاظ اینستکه چند تن از سران دول بزرك عالم (ایالات متحده امریکا. اتحادجماهیرشوروی کوبا . یوگسلاوی جمهوری متحده عربی . هند) در آن بشخصه حضور بهم میرسانند بیش از دوره های قبلی خواهد بود .

هیئت نمایندگی ایران که بریاست آقای عضدی وزیر امور خارجه در جلسات مجمع شرکت میکند دارای اعضای رسمی‌و علی‌البدل ومشاورین زیر میباشد :

آقایان دکتر وکیل (نماینده‌دائمی ایران در سازمان ملل متحد)محمدعلی مسعود انصاری(سفیر کبیر ایران‌در یوگسلاوی) ـ علی اکبر دارائی ـ دکترپرویز مهدوی، علیرضا هروی، بهمن آهنین ، محمود صالحی دکتر مجید راهنما ، دکتر امیر ارسلان افشار ، عباس نیری ، دکتر بهرام بهرامی ، فریدون زند فر ، دکتر محی‌الدین نبوی ، دکتر جعفر ندیم ، فریدون ستوده ،علی اصغر فرهمند، مهدی احساسی .

در باره اینکه سران دول خارجی چه پیشنهاداتی با خود همراه آورده و منظور آنها از حضور در جلسات مجمع عمومی چیست تفسیرات زیر از طرف محافل مطبوعاتی شنیده میشود :

خروشچف : خلع سلاح .حملات تبلیغاتی به امریکا .

فیدل کاسترو : جلب توجه کشور های امریکای جنوبی به‌تحولات‌سیاسی و اجتماعی در کوبا . و استفاده تبلیغاتی از تریبون سازمان ملل متحد .

جمال عبدالناصر : مشاهده عکس ـ العملی که اولین مسافرت وی به‌یکی از ممالك غربی در افکار عمومی این کشور ها تولید خواهد کرد . و مذاکره و تبادل نظر با سران کشور های بیطرف (هند . یوگسلاوی . اندونزی .)

مارشال تیتو : تائید خط مشی یوگسلاوی‌وجلب کمك‌های‌اقتصادی برای کشور خود .

درنارمك کوی شهرداری احداث‌میشود

۸۳قطعه از اراضی نارمك بین‌کارمندان شهرداری‌تقسیم‌میشود

امروز خبرنگار ما کسب اطلاع‌کرد که بر حسب اقدامات شهردار تهران بیست و پنجهزار متر از اراضی‌نارمك برای احداث خانه در اختیار کارمندان شهرداری تهران قرار میگیرد .

اداره حقوقی شهرداری در ظرف چند ماه گذشته اقدامات لازم رابرای رفع اختلاف بین شهرداری و بانك ساختمانی بعمل آورده است .

اکنون بانك‌ساختمانی موافقت کرده است که هشتاد و سه قطعه از اراضی نارمك را بمساحت بیست و پنجهزار متر مربع در اختیار شهرداری‌تهران بگذارد .

کوی شهرداری

این اراضی بوسیله شهرداری در میان کارمندان عائله مند و با سابقه شهرداری تهران تقسیم شده و یك کوی شهرداری‌در نارمك بوجودمی‌آید.

کارمندان شهرداری تهران دارای کوی دیگری در جنوب شهر تهران میباشند که ساکنین‌آن اکثرا کارمندان جزء، وخدمتگذاران رانندگان‌وماموربن

در برزنها کتابخانه تاسیس میشود

امروزاطلاع حاصل شد که‌انتشارات شهرداری تهران باداره کل‌انتشارات و روابط عمومی تبدیل شده است .

این اداره از پنج شعبه نشریات سمعی و بصری ، کتابخانه و امور اداری تشکیل می یابد یك مقام در شهرداری به خبرنگار ما گفت درتمام برزنها کتابخانه و سازمان انتشارات بوجود می آید تا مقدمات همکاری‌مردم با شهرداری از هر لحاظ فراهم‌گردد.

مدیرکل آب درشرق باغ‌صبا گفت :

چند هفته دیگر نیز صبر کنید
آب‌قنات‌خشك‌شده ودرختان‌نابودشده‌اند
اثر مردم زباله را درظرف بریزند خیابان تمیز میشود

جلسه انجمن محلی شرق باغ صبا باحضور آقایان جواد قدیمی ، رکن‌الدین احمدی ، دکتر نیك‌نژاد سرهنك قدوسی ، سرهنك سعیدی حریری ، ثقفی ، هاشمی ، نوبری، قوام ، شهیدی ، سیرمخبری ، سلمان زاده ، فراهانی ، خارابی و عده‌ای دیگر درمنزل آقای سلیمی پور رئیس انجمن تشکیل گردیدو بنابردعوت انجمن آقای مهندس روحانی مدیرکل‌سازمان آب‌تهران همچنین آقایان سرهنك آریائی رئیس کلانتری ۲۵ و آقای‌مظاهری رئیس برزن ۱۳ در جلسه حضور بهمرسانیدند.

بدوا آقای رئیس‌انجمن ازحضور آقایان مخصوصا مدیرکل‌سازمان آب تهران تشکر کرده و اظهار داشت بیش‌از دوماه است آب‌قنات باغ‌صبا تقریبا خشك شده‌وساکنین شرق باغ صبا ازجهت بی‌آبی در منتهای مضیقه بسر میبرند واضافه کرد بااینکه از طرف سازمان آب چندماه قبل از تعهدی که‌شده لوله‌کشی این منطقه انجام‌گردیده وهمچنین از نصب چند شیر فشاری رفع نیاز فوری عموم ساکنین باغ صبا شده و همگی از این حیث صمیمانه تشکر دارند معهذا چون تابحال شروع به نصب انشعاب نشده‌انجمن تقاضا دارد باتوجه به وضع اسفناك این ناحیه از جهت بی‌آبی دستور فرمائید هرچه‌زودتر در نصب انشعابات اقدام نمایندو نیز آقایان رکن‌الدین احمدی ـ دکتر نیك نژاد ـ سرهنك قدوسی وسایر آقایان نیز باطلاع ایشان رسانیدند که‌براثر بی‌آبی کلیه درخت های‌منازل و خیابان‌هاخشك شده و تقاضای بذل توجه کردند.

آقای مهندس روحانی مدیر کل سازمان آب دراطراف سازمان آب تهران ووظیفه سنگینی که‌بر عهده این سازمان محول شده توضیحات مفصلی دادند و نتیجه گرفتند که در نتیجه اطلاع‌از بی‌آبی در این ناحیه قبل‌از موعد مقرر لوله کشی اصلی انجام گردیده و چون‌مقداری از لوازم لوله‌های انشعابی موجود نیست چنانچه به قسمتی از خانه‌ها انشعاب داده شود و قسمتی باقی بماند موجب ناراحتی بیشترآقایان اعضای انجمن و همچنین سازمان آب تهران خواهد شد بنابراین آقایان چند هفته دیگر هم تامل نمایند زیرا در نتیجه مراجعات انجمن و توجه برفع مضیقه‌آقایان تلگرافا دستور داده شد کسری لوازم انشعاب لوله‌کشی بوسیله طیاره حمل گردد و قریبا لوازم مورد نیاز خواهد رسید و اطمینان دادند که دراسرع اوقات درانجام تقاضای آقایان اقدام خواهد شد. وعده دادند شاید دراواخر ماه‌جاری شروع بنصب انشعاب بنمایندضمنا درمورد تقاضای مستاجر یکی از گرمابه‌های این ناحیه که براثر بی‌آبی تعطیل شده موافقت کرد که بامعرفی انجمن و خارج ازنوبت بگرمابه مذکور آب‌تصفیه‌شده‌داده شود.

نامه‌رسیده ازاداره کل فنی‌شهرداری مبنی برصدور دستور اسفالت خیابان کلیم کاشانی که بزودی شروع‌به‌کار خواهد شد قرائت و موجب امتنان گردید.

مقرر گردید بمناسبت تکمیل احتیاجات کیوسك پست و تلگراف وتلفن که در سه‌راه زندان شروع بکار کرده از وزارت پست و تلگراف اظهار تشکر شود.

درمورد تقاضای اهالی نسبت به تجدید نظر در تصویبنامه‌ای که‌در دولت اسبق راجع بمطالبه متری ۵۰ ریال بابت اسفالت از خانه‌هائی که در خیابانهای اسفالته این ناحیه مطالبه میشود در تعقیب نامه های قبلی از شهرداری تقاضای مساعدت شد.

درمورد اتوبوسهای خط ۱۲ آقای رئیس انجمن اظهار داشت تقاضای آقایان را باطلاع شرکت واحد رسانیده واز طرف شرکت واحد اتوبوسرانی نیز دستور داده شده چند اتوبوس دراین منطقه اضافه گردد و طرز کار آقایان را مورد کنترل شدید قرار دهند.

درمورد زباله‌های بعضی‌ازخیابان ها و همچنین دیوار کشی اراضی ائر تقاضای توجه بیشتری شدرئیس برزن گفت درمورد زباله‌ها دستور مراقبت بیشتری داده خواهد شد ولی ساکنین محل نیز باید توجه داشته باشند که زباله‌ها رادرکوچه و خیابان‌ها نریزند وچنانچه زباله‌را در ظرفهائی بریزند ودرب خانه‌ها بگذارند هیچوقت زباله در خیابان هادیده نمراهد شد معهذا کوشش خواهد شد که شکه‌هائی برای‌این منظور تهیه ودر دسترس اهالی گذارده شود درمورد اراضی بائر نیز پس‌از سومین اخطار چنانچه دیوارکشی نشود از طرف برزن‌اقدام بدیوار کشی خواهد شد.

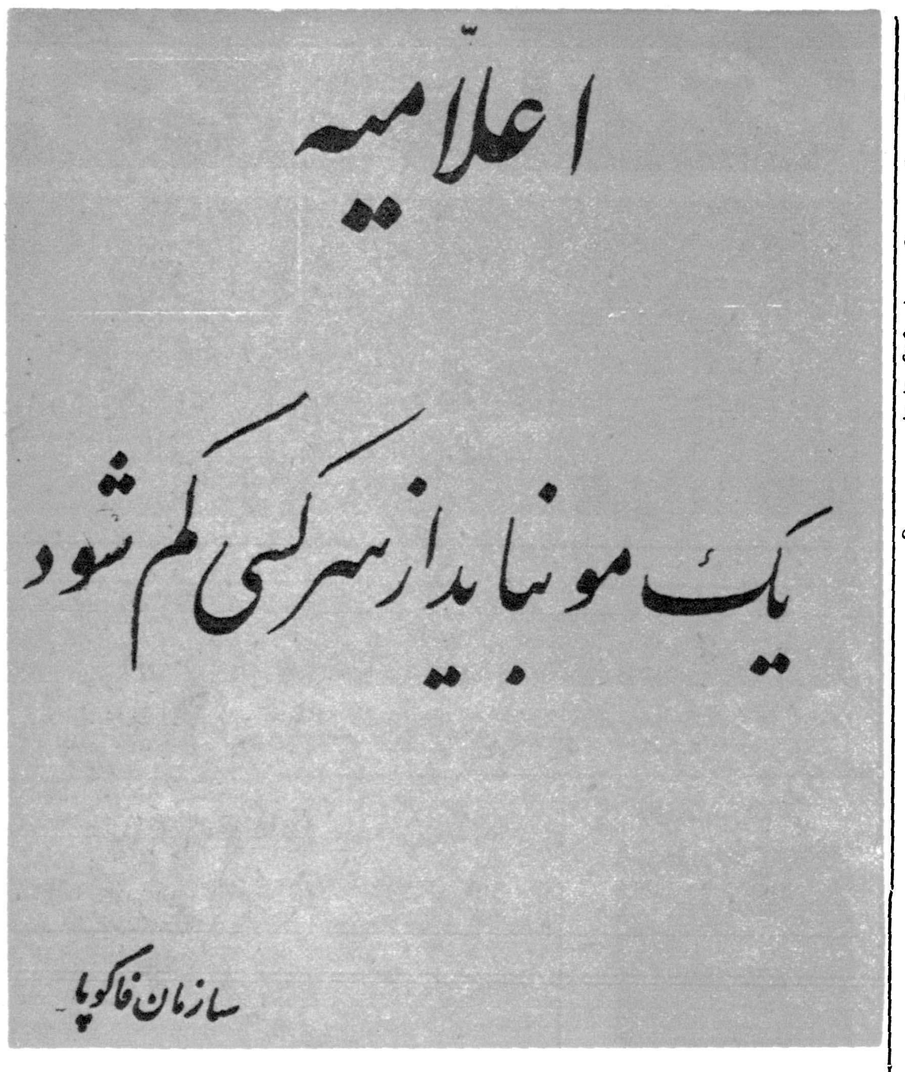

این مسئله‌ایست‌که باید موردتوجه قاطبه ملت قرارگیرد

از ۹ مهرماه
PERSIAN AIR SERVICES
شرکت هواپیمائی پارس
درنرخ بلیط دوسره یکماهه درجه جهانگردی
اروپا و آمریکا
تخفیف کلی میدهد

به سویس	~~۲۶۶۴۰~~ ریال	۲۷۳۵۰ ریال
به پاریس وبروکسل	~~۲۱۴۱۰~~ »	۲۸۰۹۰ »
به آلمان	~~۲۷۴۱۰~~ »	۲۸۰۹۰ »
به لندن	~~۴۰۵۰۰~~ »	۲۹۴۷۰ »
به نیویورك	~~۷۵۲۲۰~~ »	
	(۱)	۶۶۶۵۰ »
	(۲)	۶۴۸۲۰ »
	(۳)	۶۲۵۲۰ »

(۱) جت درجه صرفه‌جوئی ۳۰ روزه
(۲) جت صرفه‌جوئی ۱۵ روزه
(۳) هواپیمای پروانه‌دار درجه صرفه‌جوئی

نرخ مخصوص‌برای محصلین
برای‌کسب اطلاعات بیشتر به‌آژانس مسافرتی خود یا
ایتا نماینده کل هواپیمائی پارس
۶۷ خیابان فردوسی تلفن ۶۹۹۸۸ ـ ۶۸۹۹۷ ـ ۴۸۸۳۳ مراجعه فرمائید
آ ـ ۲۴۴۷۲

تقاضای شرکت سهامی اصطلك
محترما باطلاع مصرف کنندگان محصولات کارخانه شرکت اصطلك میرساند اخیراعده‌ای ازرقبای مغرض وسودجو مشغول تحریکات‌نسبت بمحصولات این شرکت میباشند لزوما شرکت اعلام میدارد که‌حاضر است بامدارك مثبته وآزمایش های لازمه مدلل نماید که تلاش سود ـ جویانه مغرضین کاملابی‌اساس میباشد.
ضمنا شرکت از مصرف‌کنندگان تمنی داردکه‌موقع خریداجناس دقت کامل بمارك وپلمپ این شرکت بعمل آورند.
آ ـ ۲۱۷۲۹ ۱ ـ ۲

محل فروش: ۱ـ فروشگاه فردوسی ۲ـ جنرال‌مدکوچه برلن ۳ـ همالاله‌زار نو ـ گالری تهران لاله‌زار نو ۵ـ دکتر قاسمی لاله‌زار نو ۶ـ ژان خیابان منوچهری ۷ـ نادره‌شاه جنب سینما آسیا ۸ـ درباروبروی‌فروشگاه فردوسی ۹ـ رئیسی شاه بین ۲۰متری‌اول‌ودوم ۱۰ـ کارلو بهار چهارراه تخت جمشید ۱۱ـ گیلدا پاساژ تاندارد شیراز ۱۲ـ لوکس خیابان زندشیراز

فرهنگی ورزشی

دراخبار دیروز اطلاع دادیم که‌مسابقه والیبال بین تیم گارد شاهنشاهی ونیروی هوائی انجام گردید . دراین عکس تیمسار سرلشگر نصیری افراد تیم گارد شاهنشاهی را تشویق مینماید .

مسابقات پنالتی بانوان

مسابقات پنالتی بسکتبال دوشیزگان و بانوان در تاریخ دوم مهر ماه زیر نظر شورای ورزشی بانوان و با همکاری مستقیم فدراسیون بسکتبال کشور د راستادیوم ثریا انجام گردید .

تیمهای شرکت کننده عبارت بودند از باشگاه های دخانیات ، تاج استادیوم ثریا ، استادیوم شهناز پهلوی ، آرارات ، در نتیجه‌باشگاه دخانیات با ۱۶۳ درجه امتیاز مقام اول باشگاه تاج با ۱۵۲ درجه امتیاز مقام دوم ، استادیوم ثریا با ۱۳۰ درجه امتیاز مقام سوم رابدست آوردند.

نفرات اول ودوم وسوم این مسابقات نیز بشرح زیر اعلام شدند

مهری گوشه از باشگاه دخانیات با ۴۰ پرتاب مقام اول ، آردیك هوانسیان از باشگاه تاج با ۳۵ پرتاب مقام دوم طاهره سیاهپوش از استادیوم ثریا با ۳۴ پرتاب مقام سوم .

داوران بین‌المللی

بقرار اطلاع درمسابقات کشتی المپیك ۱۹۶۰ رم آقایان خادم‌و حمیدی داوران کشتی ایران موفق شده‌اند کارت داوری بین‌المللی دریافت کنند.

اکنون ایران دارای چهار داور بین‌المللی کشتی می‌باشد که‌عبارتند از آقایان ابوالملوکی ، نیکخو ، خادم و حمیدی در مسابقات المپیك ۱۹۶۰ داوران ایرانی مخصوصا آقای ابوالملوکی قضاوت های‌مهم رابعهده داشتند.

کتاب

خودشناسی ، خداشناسی وکمال‌الانسان

اخیرا سه‌کتاب از تالیفات آقای حاج میرسیدعلی‌رضوی قمی(برقعی) بکتابخانه اطلاعات رسید .

کتب مذکور بنامهای بطون‌خمسه درخودشناسی ، بطون سته درخدا-شناسی وکمال‌الانسان و میزان الایمان نام دارد وبه ترتیب بین‌سال های ۱۳۳۴ و۳۵ بچاپ رسیده و کتاب اخیر درسال ۱۳۲۹ تجدید طبع شده است .

درکتاب اول همانطور که ازنام آن پیداست کوشش شده که‌وجود روح بااستدلال متین و محکم وتازه اثبات گردد ودرکتاب دوم که در حقیقت جلد دوم این کتاب است، مولف در اثبات وجود ذات‌باریتعالی کوشیده وانسان را باطبیعت‌مقایسه کرده است.

واما کتاب سوم موارد امتیاز انسان را ازسایر موجودات تشریح میکند و ضمن نشان‌دادن کمالات انسان راه وصول به‌آنهارامینمایاند

ما مطالعه کتب سودمندمذکور را به طالبان دانش‌ودین وعلاقمندان به مباحث عرفانی توصیه میکنیم و توفیق بیشتر مولف محترم آنها را آرزومندیم.

بودجه فرهنگ

در سال تحصیلی جاری به موجب آمار موجود در سراسر کشور ۲۰۰ هزار دانش آموز ثبت نام نموده اند که از این عده ۴۰ هزار نفر در کلاس های اول ابتدائی‌و اول‌متوسطه در تهران میباشند چنانچه برای هر ۴۰ نفر دانش آموز یك کلاس اختصاص داده شود به ۵ هزار کلاس و ۵۰۰ مدرسه نیازمند است و چنانچه برای هر مدرسه یك آموزگار با حقوق ۳۵۰ تومان در نظر گرفته شود حد اقل ۲۵۰۰ آموزگار باید برای این مدارس استخدام شوند در حالیکه فرهنگ در سال جاری بیش از ۱۵ باب مدرسه‌دایرنکرده برای این منظور فرهنگ حداقل احتیاج به یکصد میلیون ریال اعتبار دارد که از این محل اقدام بساختن دبستان‌و وسائل لازم از قبیل میز - نیمکت . نوشت افزار ، هزینه مستمر. استخدام خدمتگزار جزء وبرای دبیرستانها نیز آزمایشگاهها و کتابخانه ها بشود . علاوه بر این طبق اطلاع اعتبارات ماده ۳۲ فرهنگ که باید بمصرف حق العلاج . کمك بمدارس ملی و نظائر آن بشود طبق دستور وزارت دارائی حذف شده ممکن است در سایر وزارتخانه ها اعتبارات ماده ۳۲ بمصرف امور تشریفاتی برسد ولی حذف این اعتبار در فرهنگ موجب رکود کار ها شده و مشکل بزرگی را برای فرهنگ در سال تحصیلی جدید ایجاد کرده است .

آیا تصویب‌سه میلیون تومان اعتبار برای فرهنگ تکافوی هزینه های فوق الذکر راخواهد کرد ؟ آیا از این محل فرهنگ قادر خواهد بود در سال جاری بیش سه هزار نفر آموزگار و دبیر وابرای ۲۰۰ هزار دانش آموز جدیددر سراسرکشوراستخدام نماید و آیا اضافات و ترفیعات معوقه چند هزار معلم که تاکنون از حق قانونی خود محروم مانده اند با این مبلغ پرداخت خواهد شد ؟

آیا فرهنگ قادر است ده میلیون تومان دیون خود را واریز کند ؟ آیا کمبود مزایای فرهنگیان و معلمین که درخارج از مرکز بخدمت اشتغال دارند از این محل تامین میشود و بالاخره آیا از اعتبار مصوبه اخیر محل حقوقی دبیران و آموزگاران که چندین سال در خارج از مرکز خدمت کرده و اکنون با موافقت فرهنگ شهرستانهای مربوطه تقاضای انتقال بمرکز را دارند پا دار میشود ؟

پاسخ تمام این مطالب بطور قطع و یقین هنگامی ممکن است مثبت باشد که وزارت دارائی اعتبار ماده ۳۲ فرهنگ را کماکان مانند سالهای گذشته پرداخت نموده و علاوه بر آن اعتبار لازمی را که برای ۲۰۰ هزار دانش آموز جدید در سال جاری مورد احتیاج است در اختیار فرهنگ بگذارد و فرهنگ را از این بلاتکلیفی و مشکلی که برایش بوجود آمده رهائی بخشد .

فردوس‌قربانی

ثبت نام درکلاسهای روزنامه نگاری

بطوریکه از دانشگاه تهران اطلاع میدهند ثبت‌نام داوطلبان تحصیل در کلاسهای تکمیلی و تخصصی روزنامه نگاری و «فتو ژورنالیزم» دانشگاه تهران از روز سه‌شنبه پنجم مهرماه جاری درمحل دانشکده هنرهای زیبا - سازمان سمعی وبصری دانشگاه آغازمیشود وتاروز هفتم مهرماه ادامه خواهد داشت.

نمایندگان ومحل فروش کتب دبستانی درتهران وشهرستانها

قابل توجه

اولیای محترم دانش آموزان

چون بموجب بخشنامه شماره ۳۷۹۰ وزارت فرهنك و تصویبنامه هیئت محترم وزیران شرکت سهامی پخش کتاب ناشر انحصاری کتب دبستانی کشوراست لذا بدینوسیله قیمت کتب دبستانی ونمایندگان شرکت را در تهران و شهرستانها باطلاع عموم میرساند تاکتب مورد نیاز مردم بقیمت معین شده در پشت جلد و بسهل ترین راه دردسترس قرارگیرد.

شرکت سهامی پخش کتاب

کتاب فارسی ودستور زبان برای سال پنجم دبستان	۱۴ ریال
کتاب تاریخ ایران برای سال پنجم دبستان	۴۵ ریال
جغرافیا ایران برای سال پنجم دبستان	۳۵ ریال
کتاب علم الاشیاء برای سال پنجم دبستان	۱۱ریال
کتاب تعلیمات دینی برای سال پنجم دبستان	۷ریال
کتاب حساب و هندسه برای سال پنجم دبستان	۱۵ریال
کتاب نقاشی و کاردستی برای سال پنجم دبستان	۱۶ریال
کتاب‌فارسی و دستور زبان برای سال ششم دبستان	۲۰ ریال
کتاب تاریخ ایران برای سال ششم دبستان	۴۵ریال
کتاب جغرافیا ایران برای سال ششم دبستان	۳۵ریال
کتاب علم الاشیاء برای سال ششم دبستان	۱۳ریال
کتاب تعلیمات دینی برای سال ششم دبستان	۸ریال
کتاب حساب و هندسه برای سال ششم دبستان	۱۶ریال
کتاب نقاشی و کاردستی برای سال ششم دبستان	۱۶ ریال
کتاب خانه داری برای سال ششم دبستان	۴ریال
کتاب اخلاق برای سال ششم دبستان	۱۱ریال
کتاب تعلیمات مدنی برای سال ششم دبستان	۱۰ریال

نمایندگان شرکت سهامی پخش‌کتاب درتهران :

کتابفروشی ابن سینا میدان ۲۸ مرداد
کتابفروشی اسلامیه خیابان بوذرجمهری
کتابفروشی اسلام بازار بین الحرمین
کتابفروشی شرکت اقبال خیابان شاه آباد
کتابفروشی امیر کبیر خیابان ناصر خسرو
کتابفروشی پیروز خیابان شاه آباد
کتابفروشی حافظ چهارراه سر چشمه
کتابفروشی زوار چهار راه سر چشمه
کتابفروشی سیروس چهارراه سر چشمه
کتابفروشی شرکت طبع کتاب خیابان ناصر خسرو
کتابفروشی طهوری خیابان شاه آباد
کتابفروشی احمد علمی بازار بین‌الحرمین
کتابفروشی برادران علمی بازار بین الحرمین
کتابفروشی عبدالرحیم علمی بازار بین الحرمین
کتابفروشی علی اکبر علمی خیابان ناصر خسرو
کتابفروشی محمد حسن‌علمی بازار بین‌الحرمین
کتابفروشی شرکت کانون کتاب خیابان ناصر خسرو
کتابفروشی مرکزی خیابان ناصر خسرو
کتابفروشی محمدی خیابان شاه آباد
کتابفروشی نیل میدان ۲۸ مرداد

نمایندگان شرکت سهامی پخش‌کتاب درشهرستانها :

کتابفروشی افشار	آبادان	کتابفروشی ملکی	تجریش	کتابفروشی بهجت
کتابفروشی جهان نو	آبادان	کتابفروشی تعاونی فرهنگیان	تربت‌حیدریه	کتابفروشی فردوسی
کتابفروشی دهداری	آبادان	کتابفروشی غفوری	چالوس	کتابفروشی مهران
کتابفروشی رسولی	آبادان	کتابفروشی محمدی	خرم آباد	کتابفروشی نوین
کتابفروشی فرهنك	آباده	کتابفروشی یزدانپرست	خرمشهر	کتابفروشی شاه امیری
کتابفروشی عقلائی	اراك	کتابفروشی خلخالی	خلخال	کتابفروشی اسلامی
کتابفروشی فردوسی	اراك	کتابفروشی سنائی	خوی	کتابفروشی فیض
کتابفروشی جلائی	اردبیل	کتابفروشی عالمی	دامغان	کتابفروشی پرورش
کتابفروشی صابر	اردبیل	کتابفروشی ربیع	درگز	کتابفروشی سعیدی
کتابفروشی ثقفی	اصفهان	کتابفروشی بیات	درود	کتابفروشی میرآلی
کتابفروشی شهسواری	اصفهان	کتابفروشی معرف‌زاده	دزفول	کتابفروشی خواجو
کتابفروشی ممتازان	آغاجاری	کتابفروشی ناجی	دزفول	کتابفروشی مهدوی
کتابفروشی اخوان	آمل	کتابفروشی توکلی	دماوند	کتابفروشی جلالیان
کتابفروشی امینی	آمل	کتابفروشی شرافت	رامهرمز	کتابفروشی سعدی
کتابفروشی گرامی	اندیمشك	کتابفروشی سعادت	رشت	کتابفروشی شرق
کتابفروشی باختر	اهواز	کتابفروشی طاعتی	رشت	کتابفروشی علمی
کتابفروشی تهران نو	اهواز	کتابفروشی مژده	رشت	کتابفروشی فردوسی
کتابفروشی حافظ	اهواز	کتابفروشی تمدن	رضائیه	کتابفروشی مرکزی
کتابفروشی شاوردی	اهواز	کتابفروشی حجازی	رضائیه	کتابفروشی تاجداری
کتابفروشی صافی	اهواز	کتابفروشی علمی	رضائیه	کتابفروشی مظلوم
کتابفروشی فرهنك	اهواز	کتابفروشی ادب	رفسنجان	کتابفروشی سعادتمند
کتابفروشی معرفت	اهواز	کتابفروشی سعدی	رودسر	کتابفروشی حسن‌زاده
کتابفروشی تابان	بابل	کتابفروشی قاسم زاده	زاهدان	کتابفروشی صعودی
کتابفروشی حمدی	بابل	کتابفروشی زعفری	زنجان	کتابفروشی سعدی
کتابفروشی بوعلی	بروجرد	کتابفروشی ستاره	زنجان	کتابفروشی بال افکن
کتابفروشی ایران نژاد	بم	کتابفروشی علی‌زاده	ساری	کتابفروشی تبریزی
کتابفروشی رهنمائی	بندربوشهر	کتابفروشی خیام	ساوه	کتابفروشی نورمحمدی
کتابفروشی اقبال	بندرپهلوی	کتابفروشی امینی	سبزوار	کتابفروشی خطیبی
کتابفروشی بوعلی	بندر پهلوی	کتابفروشی بیهق	سبزوار	کتابفروشی زوار
کتابفروشی محبتی	بندرشاه	کتابفروشی مهر	سراب	کتابفروشی فرهنك
کتابفروشی سینه سپهر	بندرگز	کتابفروشی صادقی	سقز	کتابفروشی گلسرخ
کتابفروشی شاهنوشی	بندرمعشور	کتابفروشی مرتضوی	سمنان	کتابفروشی آقاجانی
کتابفروشی مرشدی	بندر معشور	کتابفروشی غریضی	سنندج	کتابفروشی سلامی
کتابفروشی هاشمی	بهبهان	کتابفروشی حافظ	سوسنگرد	کتابفروشی موفقی
کتابفروشی فرهنك	بهشهر	کتابفروشی داودی	شاهرود	کتابفروشی فروشگاه تعاونی
کتابفروشی امید	تبریز	کتابفروشی ایمانی	شاهی	کتابفروشی فردوسی
کتابفروشی تهران	تبریز	کتابفروشی روحانی	شاهی	کتابفروشی توسلی
کتابفروشی سروش	تبریز	کتابفروشی توانا	شهسوار	کتابفروشی میری
کتابفروشی سعادت	تبریز	کتابفروشی شرکت چاپ	شهرضا	کتابفروشی موسوی
کتابفروشی چاپ کتاب	تبریز	کتابفروشی اتحادیه‌کتابفروشان	شیراز	کتابفروشی بوعلی
کتابفروشی حاج ابراهیم‌حقیقت	تبریز	کتابفروشی پخش مطبوعات	شیراز	کتابفروشی سعدی
کتابفروشی محمد باقر حقیقت	تبریز	کتابفروشی رجائی	شیراز	کتابفروشی گلیها

صعود به‌قله پربرف دماوند وبازدید از غار اسك

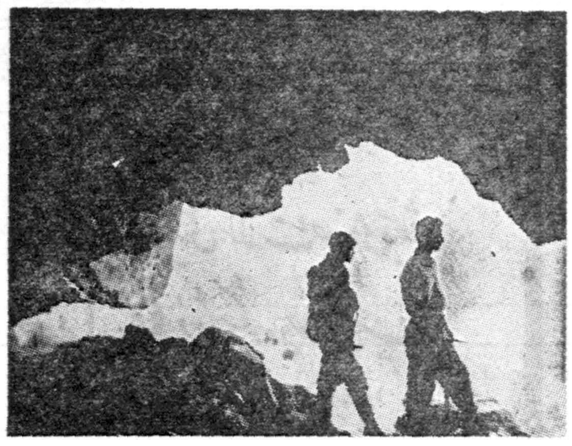

روز یکشنبه ۲۰ر۶ر۳۹ یك اکیپ پنجنفری ازسازمان کوهنوردی واسکی ابر مرد مرکب از آقایان حسین یله مسعود دانشی - هوشنك محمد خانی - مهران امینیان - بسر پرستی آقای عزیز سرمدی تهران را به قصد صعود به قله دماوند از طریق رینه (تیغه جنوبی) ترك نمودند وروز بعد با تجهیزات کامل به طرف بارگاه سوم حرکت نمودند اکیپ مزبور ساعت دو ونیم بعد از نیمه شب د رمیان طوفان شدید به قله‌صعود کرده ودر ساعت ۸و سه ربع بقله می رسند وپس از گرفتن عکس و گذاردن آرم سازمان وامضای دفتر چه یاد بود به طرف بارگاه سوم حرکت می کند وهمان شب برینه می رسند .

روز چهار شنبه ۲۳ر۶ر۳۹ اکیپ مزبور برای بازدید از غاراسك به طرف دهکده اسك حرکت می کنند و سپس درساعت ۲ بعد از ظهر بدهانه غار می رسند و پس‌از یك ساعت و نیم گردش در غار و گرفتن عکس وامضای دفتر چه یاد بود برینه باز می گردند این اکیپ با موفقیت وپیروزی روز جمعه به تهران باز گشتند .

ترازو

ترازوهای اتوماتیك دقیق از ۳کیلو تا۲۰ کیلو گرم رسید شرکت‌تجارتی بهروز خیابان نادری نمره ۳۶۰ تلفن ۴۴۵۳۱

آ-۲۱۴۹۷ ۱-۵

اپتالیدون ساندوز محلل بسیر

اپتالیدون ساندوز را فقط درکاغذهای زرورقی که دارای علامت مخصوص ساندوز است خریداری فرمائید

آگهی مناقصه خرید کاغذ

اداره تدارکات وزارت بهداری ۵ قلم کاغذ و پوشه مورد احتیاج موسسات وابسته مرکز وزارت بهداری را بشرح زیر

۱- کاغذ چهار برگی ۶۰ گرمی	(۲۰۰بند)
۲- کاغذ سفید چهار برگی ۷۰ گرمی	(۳۰۰بند)
۳- کاغذ سفید چهار برگی ۸۰ گرمی	(۲۰۰بند)
۴- کاغذ کاهی	(۲۵۰۰کیلو)
۵- پوشه چهار برگی الوان	(۲۰۰بند)

از طریق مناقصه خریداری مینماید طالبین انجام معامله بایستی‌قبلا بامراجعه بدفتر این اداره واقع‌در خیابان امیریه کوچه اعتضادیه‌و ملاحظه نمونه های موجود و دریافت برك شرائط ۵٪مجموع بهای پیشنهادی خودرا وجه‌نقد بعنوان سپرده به صندوق اداره کل حسابداری تسلیم و یا معادل همان مبلغ ضمانت‌نامه بانکی بضمیمه پیشنهاد خودتاآ خر وقت اداری روز دوشنبه ۱۸ر۷ر۳۹ باداره کل دفتر وزارتی تسلیم‌و رسید دریافت نمایند پیشنهادات واصله در ساعت ده صبح روز سه شنبه ۱۹ر۷ر۳۹ در اداره کل‌امور مالی باحضور اعضای کمیسیون باز و قرائت خواهدشد حضور پیشنهاد دهنده‌در جلسه مناقصه آزاد واداره تدارکات در ردو قبول یك‌یا کلیه پیشنهادات رسیده مختارخواهد بود وصول پیشنهاد موید اطلاع کامل پیشنهاد دهنده ازنوع جنس و شرایط مناقصه خواهد بود.

از طرف رئیس اداره تدارکات وزارت بهداری - گلستانه

۲-۱ آ-۲۴۴۰۸

خمیر دندان کلگیت باگاردول

دندانهای شمارا تمیز و زیبا ونفس شمارا معطر میکند

وبجلوگیری ازفساد دندان کمك مینماید

خمیر دندان کلگیت دارای گاردول است وگاردول ماده مخصوصی است که بجلوگیری از فساد دندان کمك میکند .

کلگیت بوی‌بد دهان اغلب افرادرا درتمام‌روز از بین‌میبرد - دندانهای شمارا تمیز میکند وزیبائی آنها را آشکار میدارد .

اطفال نیز از کف کردن و طعم خوشمزه آن‌خوششان می‌آید .

کاردول روی دندان شما قشرهای نامرئی مخصوص ایجاد میکند که بجلو گیری از فساد دندان کمك مینماید.

کلگیت نفس شمارا خوشبو میکند و در عین حال دندان شمارا تمیز مینماید

خمیر دندان کلگیت پرفروش ترین خمیر دندان دنیاست

CDC-58-1-PH

عبور از پنج قاره

نوشته : چاپلین کوچك
پسر چارلی‌چاپلین

زندگی پدرم، چارلی چاپلین

در این سلسله مقالات برای اولین بار خاطرات و زندگی چارلی‌چاپلین نابغه مشهور راکه بقلم پسر او نوشته شده است مطالعه خواهید کرد

چارلی چاپلین کیست ؟ این مرد که بزرگترین هنرپیشه ونابغه عصر ما و شاید تمام دوران بشمار میرود چگونه شخصی است .؟ چارلی چاپلین کوچك فرزند ارشد هنرپیشه معروف در خلال داستان شورانگیزی از شرح حال زندگی پدرش جواب این سئوال را بخوانندگان عزیز میدهد .

دیروز امروز

پدرم از همان نخستین قدم‌در زندگی باتیره روزی و پریشانی دمساز شد .

درسن پنج سالگی تجربه چنان دردناکی اندوخت که در تمام دوران زندگی خود از آن باوحشت و تنفر زیاد یادمیکند پدر چارلی در سن سی‌سالگی براثر افراط در مشروب بدرود حیات گفت زن بیوه که‌توانائی تامین هزینه‌زندگی چارلی‌کوچك و سیدنی برادر ناتنی اش را که چهار سال بزرگتر از وی‌بود نداشت آنها را بپرورشگاه‌سپرد

در پرورشگاه از غذای کافی‌و لباس حسابی خبری نبود . کودکان همیشه از گرسنگی و بی لباسی رنج میبردند و این احساس را در آنها بوجود می آوردند که اطفال فقیز وبدبختی هستند .انضباط پرورشگاه مانند سربازخانه بسیار خشن بود . هر طفلی که مرتکب‌کوچکترین تخلفی میشد بشدیدترین وجهی تنبیه میشد.کودکان «گناهکار» را از خوردن غذا محروم می کردند .

در دهم مارس ۱۸۹۶ چارلی و برادرش سیدنی چاپلین را به مادرشان پس دادند در مدت دو سالی که چارلی وسیدنی در پرورشگاه بسرمی‌بردند مادرشان بندرت بدیدن آنها میرفت .

«سیریل هولدن» دوست قدیمی پدرم تنها خاطره‌ای که‌از دوران کودکی وی بخاطر دارد این است که چارلی کوچولو بچه‌آرام و سر براهی بود ولی چشم های آبی چارلی چاپلین که نیروی تسخیر ناپذیری در آن خوانده میشد هنوز در خاطره سیریل نقش بسته است .

نژاد فرانسوی واسپانیولی

پدرم در ۱۶ آوریل ۱۸۸۹ در «کنینگتون‌رد» دریکی از محلات عمومی لندن چشم بدنیا گشود ازطرف پدراجداداو فرانسوی یا ایرلندی هستند از طرف مادر خون کولی فرانسوی یاایرلندی دررگهای او جاری است پدران من در محافل «موزیك هال» لندن شهرتی بهم زده بودند .

پدر بزرگم صدای دل‌انگیزی داشت و در نتیجه همین موهبت خدادادی بود که قراردادهائی برای آواز خوانی در نیویورك امضاء کرده بود .

هانا چاپلین مادر بزرگم از جوانی در صحنه نمایش قدم گذاشت وباسم «لیلی هارلی»جزو دسته‌ای که اغلب در شهر ها گردش میکرد و آواز می‌خواندو پیانو می‌نواخت دریکی از این گردش ها بود که در پرورشگاه به سراغ فرزندانش چارلی و سیدنی چاپلین رفت و آنها را باخود برد . ولی این دوران خوشبختی نیز دوامی نداشت دوباره سرما و گرسنگی بسراغ چارلی های کوچولو آمد ولی ایندفعه دیگر به پرورشگاه باز نگشتند .

ناتمام

چرا طلاق زیاد است؟

نوشته: اسدالله معزی

((جامعه شهری و طلاق))

ثبات و بقاء جوامع بشری ، ترقی و پیشرفت اجتماعات بستگی تام‌بدوام و قوام خانواده‌ها دارد ،متفکرین وروانشناسان اجتماعی رسالات مفید متعدد و کتب سودمند بیشمار در باره خانواده و رفتار و کردار شوهران و زنان نسبت بیکدیگر نوشته اند .

یکی از علماء علم‌الاجتماع میگوید : هر زمانکه رشته الفت و زنجیر انس زن و شوهر از هم بگسلد بدون شك دیر یا زود جامعه از آن متاثر شده و اثرات آن ظاهر و نتایج آن نمایان خواهد گردید و موجبات زوال و سقوط و فساد رادر اجتماع فراهم‌میسازد .

در جامعه کنونی ما مطابق آمار و ارقام ذیل سال بسال بر تعداد طلاق افزوده میگردد .

وضع ازدواج و طلاق‌درسالهای مختلف برای کل کشور مستخرج از دفاتر ثبت احوال

سال	تعداد ازدواج	تعداد طلاق	نسبت طلاق‌در هر ۱۰۰ ازدواج
۱۳۳۲	۱٤٦۱٥۸	۲٦۰٦۰	۱۷٫۷
۱۳۳۳	۱٤۱۰۷۷	۲٥۳٥۲	۱۷٫۸
۱۳۳٤	۱٥۰۰۲٥	۲٦۹۰۰	۱۷٫۲
۱۳۳٥	۱۳۷۸۲٦	۲٤۸٦۸	۱۷٫۹
۱۳۳٦	۱۲٦۲۱۰	۲٤۸۹۸	۱۹٫۷
۱۳۳۷	۱٤٥٤۸۳	۲٥۷۱٥	۱۷٫٦

صاحب نظران و بصیران مسائل اجتماعی زمان ما همگی متفق‌القول و همزبان اند که هیچ پدیده اجتماعی را بایك عامل نمیتوان تبیین و توجیه نمود و از یك جهت مورد توجه و تجزیه و تحلیل قرار داد زیرا عوامل و علل متعدد اقتصادی ، اجتماعی ، مذهبی ،فرهنگی، اخلاقی ،درافزایش طلاق که خود نمود و پدیده‌ایست اجتماعی ، موثر است .اما دراین گفتار و سطور سعی گردیده که امر طلاق فقط از جهت توسعه شهر ها و شهرنشینان مورد بررسی قرار بگیرد .

شهر نشینی و هجوم روستائیان بشهرها اثرات و نتایج مفید و مضر در برداشته از جمله اینکه ساختمان و ترکیب خانواده ها را دگرگون و متحول میسازد و جدائی واز هم‌پاشیدگی خانواده‌را باعث‌میگردد.حال برای‌اینکه موضوع‌را بادیده‌وسیعتری بنگریم‌و از تطویل کلام و بسط مقال خود داری شود بطور اجمال و اختصار برئوس مطالب و علل بارز و مهم دراین مقاله اکتفا شده‌است .

۱ـ در ازمنه قدیم و روستاها ابعاد خانواده بزرك و تعدادافراد خانواده متعدد چون پدر ، مادر ، فرزندان ، عروسان ، اطفال همه گردهم زندگی و امرار معاش میکردند و باصطلاح جامعه شناسی خانواده پدر سالاری بدین معنا که قدرت و آمریت با پدر و بزرك خانواده بود. در این نوع خانواده ها شوهر نمیتوانست و قادر نبود که از روی هوی و هوس آنی همسر خودرا طلاق داده زیرا پابند ومعتقد بسنن وآداب و مومن‌برسوم ومناسك بوده این‌جدائی و تفرق از گناهان کبیره بشمار میرفت و در حقیقت مرد جوان‌مطیع و فرمانبردار پدر و بزرگان خانواده بوده و رسوم و آداب اجازه نمیداد که تابع دل هوسباز و هوسران خود شود و پیوند های‌دوستی والفت را بگسلد و پشیمانی و ندامت ببار آرد اماآیاگذشت‌زمان‌در شهر ها با توجه باصل تطورات اجتماعی و تحولات اقتصادی ابعاد خانواده کوچك ، تعداد افراد خانواده محدود و کم ، زن و شوهر بتنهائی تشکیل خانواده را میدهند و چون هیچ گونه تجربه کافی و تبحر وافی در زندگی زناشوئی و مسائل خانوادگی نداشته و امر ازدواج را هوس رانی‌میپندارند وهمچنین باخلاق و روحیات‌یکدیگر از پیش آشنائی نداشته بدین‌سبب در جامعه شهری جدائی‌وتفرق بیشتر و تعداد طلاق بسرعت شگفت انگیزی بالا میرود .

ناتمام

یك ستاره‌شناس فرانسوی آینده بریزیت‌باردو را پیش‌بینی میکند

همه چیز از بهم

اخیرا تریدان یکی از ستاره شناسان مشهور فرانسوی بامطالعه حرکت کواکب دست به پیش بینی زندگی هنرپیشگان مشهور زده‌است. اولین مقاله وی‌که درمجله سینموند چاپ‌پاریس درج شده است دراطراف زندگی بریژیت باردو ستاره مشهور فرانسوی است تریدان در مقاله خود پس از مطالعه ستاره بریژیت باردو باین نتیجه رسیده است که عشق گربه‌وحشی فرانسه و ژاك شاریه شوهر او مورد تهدیدقرار گرفته است وبزودی این دواز هم جدا خواهند شد

تریدان سپس مینویسد عشق عمیقی در نهان بین کلوزو وبریژیت باردو وجود دارد واین دو بشدت دل در گروی یکدیگر باخته‌اند ولی‌هیچ کدام جرات اظهار آنرا ندارند.کلوزو کارگردان فیلم «راستی» است که گربه وحشی فرانسه نقش اول آنرا عهده‌دار است . فیلم برداری از فیلم راستی دوسال پیش شروع شد ولی چندین بار بعلل مختلف متوقف‌شد وبدینجهت هنوز پایان نیافته است. کلوزو از کارگردانان زبده فرانسوی است که تا کنون چندین فیلم ازاو درتهران نشان داده شده است . تریدان پس از مطالعه ستاره کلوزو باین نتیجه رسیده است که هرچند که بین کلوزو وبریژیت باردو درنهان عشقی آتشین وجود دارد ولی از آنجا که کلوزوسی سال بزرگتر ازبریژیت باردو است و متاهل نیز میباشد هرگز عشق‌آنها ابراز نخواهد شد و طرفین باتوجه بوضع‌خود قادرند در برابر این عشق‌مقاومت کنند .

کلوزوبه بریژیت‌باردوبسیارنزدیك است وروزانه چندین‌ساعت‌دراستودیو برای تهیه فیلم راستی باهم کار میکنند .

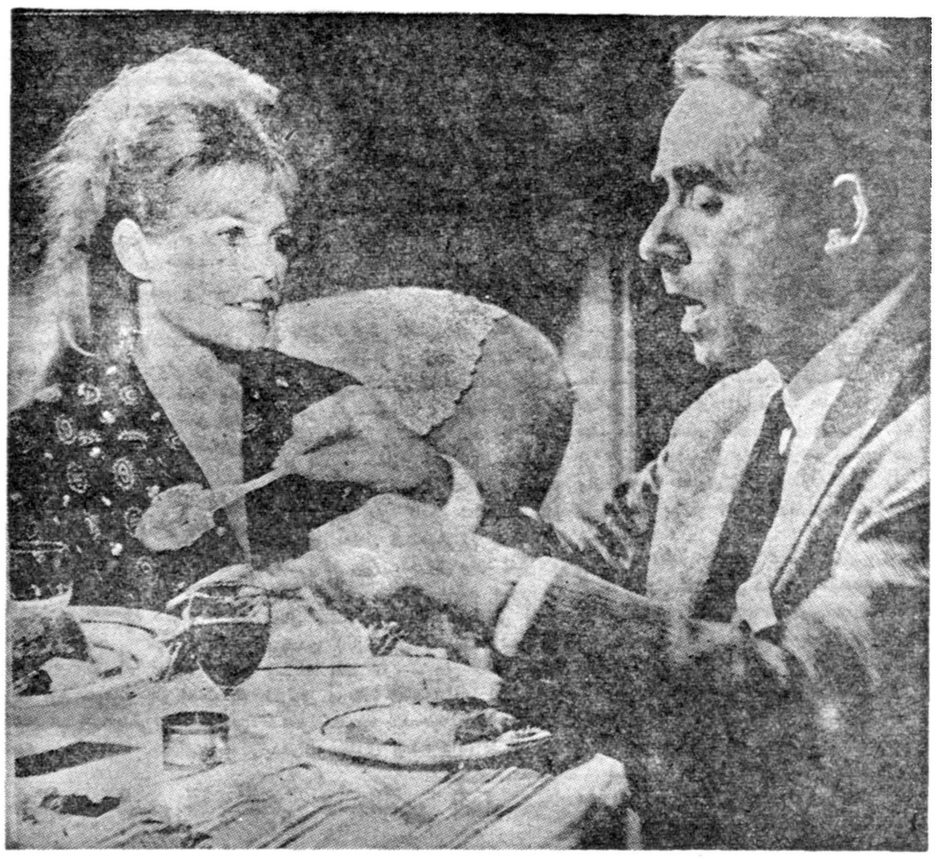

آیا کلوزو دربرابر نگاه روشن بریژیت باردو میتواند مقاومت کند؟

سلاح جدیدبرای جنك باکوسه

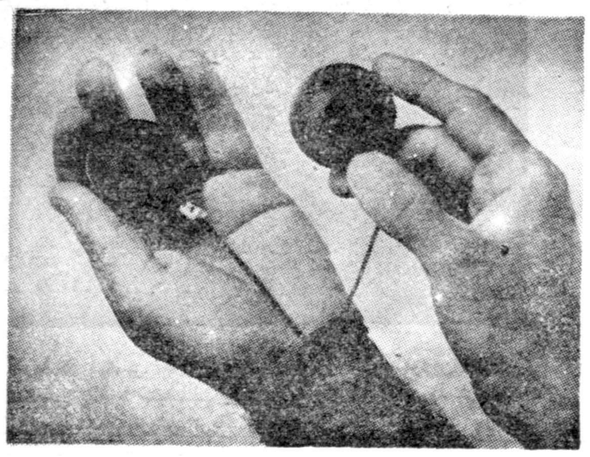

در این عکس صفحات کوچك یك ونیم اینچی که مخترع آن معتقد است کوسه ها رافراری می دهد دیده میشود .

کوسه هرسال صد ها نفر رادر مناطق و آبهای مختلف دنیا و از جمله ایران طعمه خود میسازد و همین چندی پیش بود که دو نفراز هموطنان ما در آبهای بهمنشیر گرفتار کوسه شدند یکی از آنها را کوسه بلعید و دو نفر دیگر را بسختی مجروح ساخت‌وازمجروحین نیز فقط یکی جان سالم بدر برد وقتی که بر اثر کوششهای‌فراوان کوسه ها بدام افتادند در شکم‌یکی از آنها مقداری طلا با دندان مصنوعی و نظایر آن بیرون آمد از مدتها پیش طرق مختلفی‌برای‌مبارزه باکوسه درآسیا برای فرار از چنك این درنده آدمخوار پیش بینی و تجربه ها شده است که هیچکدام جنبه قطعی ندارد .

اخیرا باون ۵۵ ساله یك مرد قورباغه ای نیروی دریائی امریکا که‌مدتی‌است‌بازنشسته‌شده ادعاکرد اختراعی کرده است‌که بوسیله‌آن کوسه ها ازشناگران فرار میکنند او میگوید صفحه های‌کوچك یك‌و نیم اینچی او هنگامی که بیکدیگر زده شوند چنان صدای‌نافذوشدیدی از خود خارج میکنند که کوسه ها فورا میگریزند .

←

روز بروز

المپیك فروشی

برای شرکت در مسابقات اخیر المپیك ، وزارت فرهنك فرانسه برای کسانیکه میخواستند مسابقات را ببینند مسابقه‌ای ترتیب داد و به‌برندگان مسابقه بلیط افتخاری حضور در مسابقات المپیك را داد . اما عده زیادی از این اشخاص بلیطهایشان را فروختند زیرا خود به ورزش علاقه ای نداشتند .

جواب مناسب !

چند روز پیش یکنفر امریکائی با بی‌اعتنائی خاص خودش وارد یکی از کافه های جزیره کرس شد و دستور مشروب‌داد و بعد خودش روی صندلی لم دادوپاهایش‌راروی‌میز گذاشت . مدیر کافه که این ژست او را دیده بود خودش بطری و لیوان مشروب را برداشت و بسراغ او رفت . وقتیکه بکنار او رسید ، نگاهی به روی میز انداخت و بعد شیشه و لیوان را کنار میزروی زمین گذاشت‌و پی‌کار خود رفت !...

تعلیمات ابتدائی

نقائص ، مشکلات وراه اصلاح آن

عنوان‌بحث آینده ستون‌کرسی آزاد است

ما از عموم خوانندگان محترم بخصوص فرهنگیان دعوت میکنیم که با ارسال نظرات خود در بحث جدید ما شرکت کنند

لطفا روی پاکت مرقوم دارید «صفحه عبور از پنج قاره ـستون کرسی آزاد»

دعوت به عصیان

از : لیونل‌وایت

ـ۳۵ـ

راننده منتظر بود که مسافرش کرایه را بدهد و پیاده شود زیرا مقصد او همین جا بود

«ماری جین»ناگهان بخود آمد و به راننده گفت :

ـآقا خواهش میکنم . آن اتومبیل شورلت‌را که همین الان از اینجا حرکت کرد تعقیب کنید .

راننده از داخل آینه تاکسی باتعجب نگاهی باو کردو پرسید :

ـتعقیب کنم ؟

ـبله ،گفتم آن اتومبیل را تعقیب کنید و نگذارید راننده آن بفهمد که ما دنبالش هستیم .

ـخانم، من کارآگاه خصوصی نیستم و نمیخواهم وارد این قضایای اختلاف وطلاق و از این قبیل چیزها بشوم .

اگر ماری جین در حال عادی بود با طرز تفکر خاصی که داشت هرگز اینکار را نمیکرد . اما در آن لحظه متوجه نبود چه میکند وبی‌اختیار دستش بداخل کیف رفت و بسته اسکناسها را لمس کرد .

او این پولها را طی چند سال پس‌انداز کرده‌بود و هربار که مقداری اسکناس یك دلاری و پنج دلاری جمع شده بود آنها را تبدیل به اسکناسهای درشت تر نموده‌بودو هرجا هم میرفت پولها راهمراه‌میبرد تصمیم او این بود که وقتی باندازه کافی پس انداز کرد یك پالتو پوست که همیشه آرزوی آنرا داشت بخرد .

همچنانکه چشمهای خودرا بخیابان دوخته بود یکی از اسکناسها را از لای بسته بیرون کشیده و از روی شانه راننده بطرف او دراز کردو گفت :

ـزود باشید ، آن اتومبیل را تعقیب کنید . قضیه اختلاف وطلاق واینجور چیزها هم در کار نیست .

بعد پول را توی دست راننده که روی دل اتومبیل بود گذاشت و افزود :

ـبیائید ، این پول هم مال شما.زود باشید تاآن اتومبیل را گم نکرده‌ایم حرکت کنید .

موقعیکه راننده اتومبیل را بحرکت در آورد و «ماری جین»مجددا روی تشك نشست تازه متوجه شد که‌یك‌اسکناس‌بیست دلاری به‌راننده داده‌استو یکه‌ای که در اثر این موضوع خورد کمتر از حالی نبود که از دیدن جرالد در مقابل خانه‌اش باو دست داد.

ساعت چهار و پانزده دقیقه بعد از ظهر دوساعت قبل از وقتی بود که جرالد معمولا از اداره بخانه میرسید .

«ماری جین» گیج شده بود ونمیدانست جرالد چه نقشه‌ای داردو چرا اینطور تمام برنامه زندگیش عوض شده . اما مصمم بود سر از کار او در بیاورد .

بله ، خیلی چیزها بود که میبایستی در باره جرالد و رفتار عجیب و غریب دو روز گذشته‌اش بفهمد .

وقتی تاکسی بداخل خیابان اصلی پیچید اتومبیل جرالد در حدود صد متر جلوتر پیدا شد .

جرالد باسرعت متوسط میراند و فقط چشمهایش روی جاده بود وفکرش درجای دیگری کار میکرد .

اونشانی محلی راکه‌میخواست به آنجا برود درست نمیدانست اما اطلاع داشت که در کدام قسمت شهرواقع شده .

وقتی وارد نیویورك شد کنار خیابان توقف کرد و آدرس محل را از یك پاسبان پرسید و روی تکه کاغذی یادداشت کرد و پنج دقیقه بعد در مقابل بنگاه خصوصی ارسال سریع نامه‌ها ورسانیدن پیغام. ایستاده بود .

اومیخواست کاری انجام بدهد که در آن احتمال خطر وجود داشت. اما این تنها راهی بودکه برای رسیدن بمقصود بنظرش آمده بود. البته‌ممکن بود که «سیودیون» موقعیکه نامه به آپارتمانش میرسد در خانه نباشد و یا اصلا آنشب بخانه نیاید اما اینموضوع زیاد مهم‌نبود چون او بهرحال بمنزلش برمیگشت و دیر یازود نامه‌را میدید .

خطر دراین بود که او بعد از خواندن نامه فورا به اداره آگاهی برود و ماجرا را بگوید اما اینموضوع احتمال بسیار ضعیفی داشت و جرالد میدانست که خواهر یك تبهکار هرقدرهم شخصا آدم خوبی باشد چندان میانه‌ای با پلیس ندارد .

ولی حتی اگر این احتمال ضعیف هم تحقق می‌یافت و«سیو»موضوع را به پلیس خبر میداد او راهی برای فرار داشت .

تنها اتهامی که ماموربن دراینمورد میتوانستند باو بزنند این بود که درکار پلیس مداخله کرده‌است و ا وهم عذر موجهی برای کنجکاوی خود آماده کرده بودو میگفت «چون دراین قضیه مورد بازپرسی پلیس قرار گرفته‌ام ودر حقیقت یك پای من وارد این جریان شده میخواستم بدانم موضوع از چه‌قرار است . »

بعد از این افکار جرالد سعی کرد اصولا فکر پلیس‌را از سرخود خارج کند و باین نتیجه رسیده بود که «سیو» بعد از آنکه نامه را دریافت نماید خیلی علاقمند خواهد شدکه او را به‌بیند وراجع به برادرش باوی صحبت کندو بداندچه اطلاعاتی ازماجرای«وینس» دارد .

یکی دو دقیقه طول کشید تا برای متصدی بنگاه ارسال نامه‌هاتشریح کندکه چه میخواهد آنشخص ابتدا قدری ظنین بنظر میرسید ولی بعد از اینکه جرالد علاوه بر اجرت ارسال نامه یك اسکناس پنج دلاری هم بخود او انعام داد فورا قیافه‌اش عوض شد و پاکت را گرفت وبه جرالد قول داد که آنرا در اسرع وقت و بهمان نحو که خود او میل‌دارد بمقصد برساند .

این همان نامه‌ای بودکه جرالد در اداره ماشین کرده بود .

پس از آنکه خیالش از این بابت راحت شد تصمیم گرفت مدتی برای گذراندن وقت با اتومبیل در اطراف پارك مرکزی گردش کند ودر کافه مجلل کنار پارك توقف نموده و مشروبی بخورد .

این‌کاری بود که جرالد همیشه میل داشت انجام دهد .

خودرا قانع کردکه بهر حال دیگر دغدغه‌ای در مورد آن‌نامه بخویشتن راه ندهد و منتظر باشد و به‌بیند چه میشود زیرا چه سیو آنشب بمنزل می‌آمد و چه نمی‌آمد ویاهراتفاق دیگری که میافتاد در هرصورت اینکار انجام شده بود و قبل از معلوم شدن نتیجه آن دیگر کاری از دست اوبرنمی‌آمد و نگرانی موردی نداشت .

فقط دعامیکرد که «سیو» وقتی نامه را دریافت میکند تنها باشد وقبل از اینکه بتواند تصمیم خودرا بگیرد پاکت بدست پلیس‌نیفتد.

ساعت شش‌و نیم بعد از ظهر جرالد پشت یکی از میزهای کافه نشسته بود و گیلاس مشروب خودرا بآهستگی بلب میبرد . او درحدود یك ساعت و نیم وقت داشتو تصمیم گرفته بود این مدت کوتاه را فعلاخوش باشد تابه‌بیند بعد چه پیش می‌آید .

اتومبیل خودرا در پارکینگی واقع در سیصد متری کافه گذاشته بود که بتواند زودتر آنرا ازمیان اتومبیلهای دیگر خارج کند چون پارکینك نزدیکتر بکافه شلوغ بود .

در آن لحظه در مغزش چیزی جز افکار لذت بخش ورویا انگیز دور نمیزد .

فکر میکرد اگر در آینده غذای خودرا در این کافه رستورانهای مجلل‌صرف کند و یك گیلاس «جین» قبل از غذا بیاشامد چقدر به تنش می‌چسبد ، بخصوص بابرنامه‌های جالبی که اینگونه کافه‌ها در شب داشتند

ضمنا میتوانست سالی یکی دو ماه را در میامی بگذراند و یابه بر مودا که در چنین فصلی دارای هوای بسیار مطبوعی بود برود .

برای اولین بار میفهمید که میلیونرها چگونه فکر میکنند و درچه عوالمی بسر میبرند .

برعکس او ، افکاری که از سر «ماری جین» میگذشت ابدا خوش ایندو دلپذیر نبود .

او در صندلی عقب تاکسی که در چند متری اتومبیل جرالد توقف کرده بود و موتور آن همچنان کار میکرد نشسته و به پشتی صندلی جلو تکیه داده و چشم به پارکینك دوخته بود و انتظار جرالد رامی‌کشید.

البته میدانست جرالد کجا است و در طول مدتی که‌در آنجا منتظر بودو دوبار تا جلوی درکافه رفته و اورا دیده بود که پشت میز نشسته وبامشروب خودسرگرم است .

چند خبر کوتاه

اصفهان ـ روز گذشته آقای دکتر فتاح نایب رئیس باشگاههای «لاینز» درایران برای افتتاح باشگاه شیر زنان اصفهان باین شهر واردشد آقای دکتر فتاح ضمن افتتاح این باشگاه در جشن سالیانه باشگاه «لاینز» اصفهان که درباشگاه افسران برگزار میشود شرکت و سخنرانی خواهدکرد.

نوشهر ـ آقای مشایخی مدیر کل فرهنگ مازندران بنوشهر واردشد واز آموزشگاههای این شهرستان بازدید کرد آقای مشایخی برای تکمیل کادر دبیری دبیرستانهای نوشهر وعدهٔ مساعدت داد.

گرگان ـ چندروز قبل ارتباط تلفنی خط آهن گرگان ببندرشاه برقرار شد در طول این خط در حدود ۱۵۰ پایه تلفن نصب گردیده و چهار رشته سیم بکار رفته است.

سبزوار ـ برای تکمیل کادر آموزشی آموزشگاه حرفه‌ای سبزوار دو نفر آموزگار استخدام خواهد شد یکی از این آموزگاران دررشته های لوله کشی و حلبی سازی و جوشکاری تدریس خواهدکرد.

کلاردشت هوای کلار دشت بشدت روبسردی نهاده‌و طی چند روز اخیر در ارتفاعات این منطقه برف باریده‌است.

قزوین ـ بدستور وزارت‌کشور قرار است از طرف شهرداری‌قزوین یك حلقه چاه عمیق آب دراین شهر حفر گردد این سومین چاه است که برای تامین آب آشامیدنی اهالی‌قزوین حفرمیشود.

برای آنکه سارقین مسلح بانك‌صادرات و معادن شناخته شوند

جاعلین چك بانك صادرات ومعادن راکه دریزد دستگیرشده‌اند بتهران میفرستند

دربازجوئی معلوم شدکه اتومبیل حامل‌جاعلین چك نیز مسروقه است

یزد

خوانندگان عزیز مستحضرند که مامورین شهربانی یزد سرنشینان یك اتومبیل بنز را که بجای اجرت تعمیر اتومبیل یك قطعه‌چك‌جعلی‌بانك صادرات و معادن بمکانسین یکی از تعمیر گاههای یزد داده‌بودند در فاصله ۲۴۰ کیلومتری‌این‌شهرستان دستگیر کردند .دربازجوئی از سرنشینان اتومبیل مزبور یکی از آنها خودرا بنام سرهنك افخمی معرفی کرد و دیگر سرنشینان نیز یك گروهبان ژاندارم و یکنفر زن همراه بایك راننده جوان بودند اینك خبرنگار ما دریزد بدنبال گزارشهای قبلی اطلاع‌میدهد درباز پرسیهای بعدی ازسرنشینان اتومبیل ، این عده تناقض گوئیهای زیادی میکردند بالاخره معلوم شد نام حقیقی شخصی که خودرا سرهنك افخمی‌معرفی کرده منصور صفر علی جانی می‌باشد و نام گروهبان سوم ژاندارمری هم محمدعلی غاصبی ۳۵ ساله‌است یکنفر زن نیز که سومین سرنشین اتومبیل مزبور است مهری محمدی نامیده میشود و راننده اتومبیل‌نیز حسن فعلی مقدم ۲۴ ساله‌است .منصور صفرعلی جانی که خودراسرهنك افخمی معرفی میکرد و چك جعلی بانك صادرات و معادن صادرکرده بود باتهام جعل چك ، عنوان و استفاده از مهرلاستیکی مجعول زندانی شد و سایر سرنشینان اتومبیل نیز باتهام همدستی بامنصور صفرعلی جانی بازداشت شدند ضمنا در تحقیقات بعدی معلوم شداتومبیل بنز کرایه‌ای شماره ۱۱۳۱۹را که باآن مسافرت‌میکرده‌اندمسروقه‌است چون این عده سه‌نفر مرد بودند ومهری محمدی تنهازنی که باآنان بود میگفت من بازای گرفتن مبلغ‌قابل توجهی حاضرشدم بااین سه‌نفر بمسافرت بروم و آشنائی قبلی باآنها ندارم باتوجه باینکه سارقین‌مسلح بانك صادرات و معادن شعبه بولوار در تهران نیز سه‌نفر بودند مامورین شهربانی یزد یقین کردند که‌این سه‌نفر همان سارقین مسلح بانك صادرات و معادن می‌باشند بااطلاع‌جریان بشهربانی مرکز قرار است امروز سرنشینان اتومبیل مزبور را باهمان اتومبیل بنز مسروقه شماره ۱۱۳۱۹ تحت‌الحفظ همراه باپرونده متشکله بتهران اعزام دارند .

یك کشتی ششصد تنی بگل‌نشست

بر اثر پر شدن کانال مسیر عبورکشتیها دربندرپهلوی

از پریروز کشتی حفاری مازندران

کانال بندرپهلوی را لاروبی میکند

طبق گزارش تلفنی خبر نگار مادر بندر پهلوی از پریروز حفاری کانال مسیر عبور کشتی ها در بندر پهلوی که بر اثر طوفان و بارندگی های دوهفته اخیر پر شده بود آغاز شد وهم اکنون حفاری این‌کانال باجدیت بطور شبانه روزی ادامه دارد صبح امروز یك بار کاس ششصد تنی شوروی حامل ششصد تن چوب‌نراد روسی که بطور یدك‌کش وارد لنگرگاه بندر پهلوی میشد هنگام عبور از کانال مسیر عبور کشتیها بر اثر پرشدن کانال بگل نشست ولی به وسیله یدك کش مرجان متعلق به نیروی دریائی شاهنشاهی ایران به ساحل کشیده شد طبق اطلاع‌مقامات بندرگاه پهلوی وعده داده‌اند که در اسرع وقت کانال مسیر عبور کشتی ها لاروبی شود و عبور و مرور کشتی ها بسهولت انجام پذیرد آقای‌حسن مهاجر رئیس‌اداره‌بندردریك مصاحبه مطبوعاتی گفت کانال بندر پهلوی بر اثر جریان‌سیل باینصورت‌درآمده واز دیروز حفاری‌کانال بوسیله‌کشتی مازندران بطور شبانه روزی آغاز شده است .

طبق اظهار آقای کیانی معاون گمرك استان گیلان‌طی دو روز گذشته مانند سابق کشتیهای شوروی وارد بندر گاه شده و محمولات خود را تخلیه کرده‌اند .

خبر نگار ما اضافه کرد بر اثر بارندگی های اخیر و جریان سیل

واگذاری زمین

خبرنگار ما در قزوین مینویسد اخیرا از طرف شهرداری قزوین‌قطعه زمینی برای ایجاد دبستان بادارهٔ فرهنك این شهرستان واگذار شده است این زمین چند روز قبل طی مراسمی‌باداره فرهنك‌قزوین‌تحویل‌شد.

فعالیتهای فرهنگی در زابل

تاسیس دبستان

خبرنگار مادرسبزوار می نویسد اخیرا از طرف اداره فرهنك سبزوار یکباب دبستان در خیابان پهلوی این شهرستان تاسیس شده است و اینك عده زیادی دانش‌آموز دراین دبستان مشغول تحصیل میباشند. اهالی از مساعی آقای تاجبخش رئیس اداره فرهنك سبزوار اظهار خشنودی میکنند.

درمحضر آیت‌الله بروجردی

درس حوزه علمیه قم آغاز گردید

خبرنگار مادر قم اطلاع میدهد بمناسبت پایان فصل گرما ازدوروز قبل درس‌حوزه علمیهٔ قم شروع شد وحضرت آیت‌اله العظمی بروجردی هرروز ازساعت ۸صبح درمجلس بحث ومصاحبه ای‌که درشبستان بزرك مسجد برگزار میشود شرکت میفرمایند در محضردرس حضرت آیت‌اله العظمی بروجردی عده زیادی‌شرکت دارند.

زمین دانشسرای کشاورزی تهیه شده

بزودی چند دبستان جدید تاسیس میگردد

خبرنگار ما در زابل مینویسد اخیرا از طرف اداره فرهنك شهرستان زابل اقدامات فرهنگی‌قابل توجه و موثری دراین شهرستان و قراء تابعه آن صورت گرفته است.

یکی‌ازاین‌اقدامات موثر تهیه قطعه زمینی بمساحت ده هکتار برای تاسیس دانشسرای کشاورزی در زابل میباشدو این قطعه زمین که دویست هزار ریال ارزش دارد از طرف عده‌ای نیکوکاربادارهٔ فرهنك واگذار شده است. ضمنا ظرف یکسال گذشته چندین قطعه‌زمین جهت ایجاد آموزشگاهها دراختیاراداره‌فرهنك گذاشته شده و قرار است‌بزودی دراین زمین‌چندین آموزشگاه ساخته شود.

وسائل مورد نیاز آزمایشگاه دبیرستان های زابل تهیه شده دراختیار دانش آموزان قرارگرفته است واز این لحاظ نظر دانش‌آموزان زابل تامین میباشد. خبرنگار مادر گزارش خود اضافه میکند از طرف اداره فرهنك زابل برای توسعه و پیشرفت امور فرهنگی این شهرستان برنامه‌های وسیعی‌تهیه و تنظیم شده است واین برنامه‌ها بزودی بمرحله اجرا گذاشته خواهد شد.

تلفن زابل ـ مشهدافتتاح شد

خبرنگارما در زابل گزارش میدهد چند روز قبل ارتباط تلفنی زابل ـ مشهد طی مراسمی که دراین دوشهرستان برگزار شد بامبادله پیامهائی بین آقایان حجت کفیل استانداری خراسان و فروغی فرماندار زابل افتتاح گردید دراین مراسم روسای دوائر دولتی و جمعی از محترمین و معاریف مشهد و زابل حضور داشتند و نسبت بشاهنشاه بشدت ابراز احساسات شد .

تقاضای مکرر

خبرنگار مادر تفرش مینویسد شهر«ترخوران» که مرکزشهرستان تفرش میباشد دبستان دخترانه ندارد وبتقاضای مکرر اهالی دراین باره توجهی نشده است اینك‌اهالی ترخوران باردیگر از مسئولین امور تقاضا دارند که برای تاسیس دبستان دخترانه‌ای دراین منطقه قدام گردد.

بهداریهای بی‌پزشك

خبرنگار مادر آباده مینویسد بهداریهای مناطق «دهبید» و«ایزد خواست» از توابع شهرستان آباده که‌هرکدام دارای‌چهار هزار نفر جمعیت میباشند متاسفانه پزشك ندارند واهالی از این لحاظ سخت ناراحت هستند شایسته است از طرف مسئولین امور برای اعزام پزشك‌به بهداریهای مناطق مزبور اقدام گردد.

حکمیباشی قاچاقچی دستگیر شد

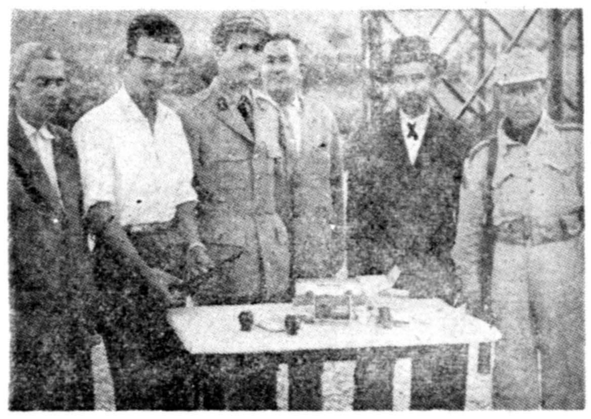

خبرنگارما در بهشهر اطلاع میدهد چندروز قبل مامورین‌ژاندارمری بهشهر شخصی بنام « سیدطالب هاشمی » را که در قریه «رکابند » ازتوابع این‌شهرستان که‌بفروش تریاك وطبابت غیرمجاز میپرداخت بازداشت کردند و از منزل وی نیز مقداری تریاك کشف نمودند در عکس بالا سید طالب هاشمی که باعلامت(×) مشخص شده است درمیان مامورین ژاندامری بهشهر دیده میشود .

مردم و چهارپایان از یکجا آب میخورند !

اخیرا آب آشامیدنی درقراء تابعهٔ منطقه «سه‌دهستان» بروجن کمیاب شده واهالی قراءمزبور از لحاظ تهیه آب مصرفی خود سخت در مضیقه قرار گرفته‌اند درحال حاضر ساکنین چند قریه هرروز پس ازطی‌مسافتی راه به‌محل «لردجان» که دارای مخزن طبیعی آب میباشد روی می‌آورندوبعد از تهیه آب وسیراب‌کردن احشام خود مراجعت میکنند درعکس بالا عده‌ای از اهالی قراء منطقه سه‌دهستان که برای تهیه آب آشامیدنی در کنار مخزن طبیعی آب لردجان اجتماع کرده‌اند دیده میشوند احشام آنان نیز دوراز چشم اغیار !؟ وارد مخزن آب شده‌اند تاشکمی از عزا درآورند.

خبرنگاران ما از شهرستانها اطلاع میدهند

از : قاریزاده — خبرنگار سبزوار

چه بایدکرد تا «نمونه» باشیم ...؟

مدتیست که شهرما سبزوار بشهر نمونه معروف شده است واین جمله فریبنده «نمونه» انظار عموم مسافرینی راکه باستان خراسان می‌آیند بخود جلب میکند واغلب آنان برای دیدن این شهر «نمونه»می‌شتابند ـ اگرچه ظرف چندسال اخیر اقدامات اصلاحی و عمرانی قابل توجهی در سبزوار انجام شده است‌ولی این اقدامات برای شهری که «نمونه» معروف گردیده کافی نیست و بلکه باید گفت سبزوار تانمونه شدن فاصله زیادی دارد برای اینکه این شهر واقعا «نمونه» باشد باید لااقل باایجاد خط کوتاهی سبزوار را بخط‌آهن تهران ـ مشهدمقدس متصل کرد تا بدینوسیله اقتصادیات آن پیشرفت کند و کارهای کشاورزی وتولیدی آنچنانکه شایسته این سرزمین حاصلخیز است رونق گیرد.

وبازهم برای اینکه سبزوار شهری«نمونه» باشد باید پل رودخانه «کال شور» که در جنوب این شهرجاری است هرچه زودتر ساخته شود تاناهالی از لحاظ عبور ومرور ناراحت نباشند زیرا اغلب اتفاق افتاده که این رودخانه در فصل زمستان خسارات جانی و مالی زیادی به‌بار آورده است .همچنین برای اینکه سبزوار بصورت شهری «نمونه» درآید باید گفت فرودگاه مجهزی دراین شهر ایجاد گردد وبرای تاسیس دانش‌سرای مقدماتی وکشاورزی که از مدتی پیش وعده داده شده است اقدامات لازم بعمل آید. بودجهٔ‌استادیوم ورزشی ونوانخانه این‌شهرستان تامین گردد و خلاصه برای اینکه سبزوار شهری نمونه باشد بایدبرنامه های عمرانی و اصلاحی زیادی درآن صورت گیرد وگرنه با اطلاق کلمهٔ «نمونه» گرهی از مشکلات این شهر گشوده نخواهد شد.

ورود بازرسان ثبت

خبرنگار مادر رودسر اطلاع میدهد چند روز قبل آقایان‌واحدانی و رسولی بازرسان عالی اداره کل ثبت برای رسیدگی بوضع اداره ثبت اسناد رودسر باین شهرورارد شدند بازرسان مزبور اینك مشغول رسیدگی به پرونده های اداره‌ثبت این شهرستان میباشند .

سرقت روغن

خبرنگار ما در مرودشت اطلاع میدهد چند شب قبل مغازه آراسته یکی از اهالی مرودشت مورد دستبرد قرار گرفت و تعداد ۵ حلب روغن بسرقت رفت جریان بژاندارمری مرودشت اطلاع داده شد و برای دستگیری سارق یا سارقین روغن اقدام گردید .

قریه‌ای لوله‌کشی میشود

اولین‌کلنك لوله‌کشی آب این‌قریه طی مراسمی‌بزمین‌زده‌شد

خبرنگار مادرسبزوار گزارش میدهد چندروز قبل اولین کلنك لوله‌کشی آب قریهٔ «استیر» واقع دردوازده کیلومتری سبزوار طی مراسمی بوسیله آقای شاکری فرماندار این شهرستان بزمین زده شد دراین‌مراسم روسای دوائر دولتی سبزوار وجمعی از محترمین و معتمدین قریه استیر حضور داشتند وقبل‌از زدن‌اولین کلنك آقای صفوی سردهیار حوزه عمرانی سبزوار طی نطقی اظهار داشت هزینه لوله کشی قریه «استیر» که مبلغ چهارصد هزار ریال برآورده شده است از طرف کمیتهٔ عمران استان خراسان واهالی این قریه تامین گردیده است عملیات لوله‌کشی زیر نظرآقای مهندس غلامشاهی انجام میگیرد و آب قنات «رضاآباد» بوسیله لوله بداخل قریه‌منتقل خواهد شد. پس‌از پایان نطق آقای صفوی ،آقای فرماندار ضمن اظهار خشنودی از این اقدام مفید اولین کلنك لوله‌کشی آب قریه استیر را به‌زمین زد وکارگران محلی بلافاصله کار خودرا شروع کردند.

شرکت‌واحد قاچاقچیان بنادرجنوب فعالیت را از سر گرفته

مدیر عامل این شرکت پنج‌میلیون ریال کالای‌قاچاق‌واردکرد

مامورین برای درهم ریختن بساط این‌شرکت قلابی‌در تلاشند

چندی قبل اطلاع داده شد که دستگیری حاج حسین وهمراهانش هرچه‌تمامتر در صدد دستگیری‌حاج رفتند طی زدوخورد شدیدی که‌بین حسین و همدستانش میباشند .

قاچاقچیان و مامورین در گرفت مدیر عامل شرکت واحدقاچاقچیان یکی از قاچاقچیان بقتل رسید ولی بنادر جنوب سوابق ممتدی درکار سایرین موفق شدند کالاهای‌قاچاق قاچاق وپرونده‌های متعددی در رابوسیله کامیونهای متعدد ازدست دادگستری گمرك، اداره قضائی مامورین بدربرند . هم‌اکنون گمرك وسازمان مبارزه با قاچاق مامورین مبارزه باقاچاق با فعالیت بندر بوشهر دارد.

ترمزکه برید کامیون باینصورت درآمد

درشماره گذشته باطلاع خوانندگان عزیز رسید که کامیونی در سرپیچ خیابان فرعی جمشیدیه هنگام ورود به‌خیابان نیاوران براثرسرعت زیاد اختیارش از دست راننده خارج گردید .نتیجه این بی‌اختیاری!؟ آن شد که کامیون در آهنین خانه‌ایرا پانصد متر آنطرف‌ترپرتاب نمود و پنجاه متر دیوار آجری همان خانه را نیز خراب کرد و پس از آنکه باین ترتیب وارد خانه مزبور شد واژگون گردید ومتوقف‌شد .در عکس بالا کامیون که دراین تصادف بکلی خرد شده‌است دیده میشود.

ساختمان درمانگاه زیرآب خاتمه‌یافت

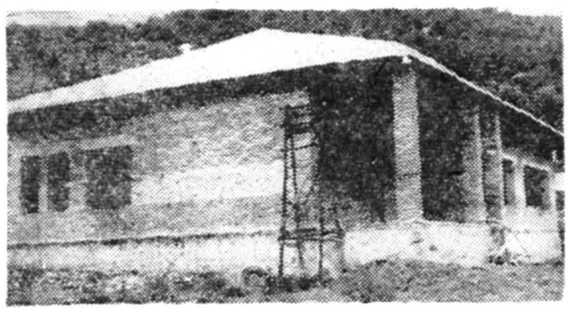

خبرنگارما در زیراب مینویسدساختمان درمانگاه که از چندی پیش درزمین اهدائی آقای عبدالعظیم زاهدی یکی از نیکوکاران این منطقه شروع شده بود اخیرا خاتمه یافته و بزودی برای افتتاح آماده میگردد .درعکس بالا نمای ساختمان درمانگاه زیرآب که دارای ۱۴ اطاق می‌باشد دیده میشود .

مرك خدمتگزار نابینا

خبرنگار ما در بندر عباس می نویسد چند روز قبل یکی از خدمت‌گزاران بازنشسته ادارهٔ فرهنك بندر عباس بنام مالك غفوری که از دوچشم نابینا بود بحوض آب منزل مسکونی خود افتاد و خفه‌شد جنازه پس از انجام تشریفات قانونی طی‌مراسمی بخاك سپرده شد .

پایان کلاس ده روزه

طبق‌گزارش خبرنگار مادر گرگان چند روز قبل کلاس کار آموزی ده روزهٔ اعضای «واحدکار کشاورزی» حوزه عمرانی گرگان که باشرکت سی نفر از کشاورزان و دهیاران تشکیل شده بودخاتمه یافت دراین کلاس مسائل مختلف بهداشتی و فرهنگی و اجتماعی برای استفاده کشاورزان و دهیاران مطرح گردید.

یکنفر مقتول و یکنفر مجروح شد

درنتیجه ناشیگری رانندهٔ تاکسی

طبق گزارش خبرنگار مادر آبادان دوروز قبل تاکسی شماره۱۸۸ برانندگی کریم بذرافشان که‌مشغول‌ترین‌رانندگی بود در چمن فلکه فیروز آباد آبادان بادونفر دانش آموز باسامی غلامرضا مریدی و ابراهیم حیدری تصادف کرد دراین واقعه غلامرضا مریدی براثر شدت جراحات وارده آنا جان سپرد وابراهیم‌حیدری بسختی‌مجروح‌شدمامورین انتظامی آبادان بادستگیری راننده تاکسی **برای دفن جنازه مقتول و معالجه مجروح اقدام کردند.**

اجتماعی

سخن روز

آقای شهرها !

تهران از شهرهائی است که مصرفش زیاد است وتولیدش کم .غرض اینستکه دراین شهر دومیلیون نفر یعنی تقریبا یك دهم از جمعیت مملکت زندگی میکنند بدون آنکه باندازهٔ یك دهم در تولید ملی سهم داشته باشند . البته قصدنه انکار نقش مثبت تهرانو مردمش استو نه بستن اتهامی بدانان ولی چه میتوان‌کرد وضع و موقع پایتخت مملکت و تراکم غیر طبیعی جمعیت در آن طوری است‌که این شهر را از هرحیث محتاج بقیه کشورمیسازد

البته همهٔ شهرها و نقاط مملکت بیکدیگر احتیاج دارند ، اما احتیاج تهران بهمهٔ آنها صورت مبادله ندارد بلکه حیاتی ومماتی است . تهران مجبور است همواره از شهرستانها تغذیه کند چون خودش‌باندازهٔجمعیتش تولید ندارد و اتفاقا شهرستانیهای بیچاره هم مجبورند تاآنجا که میتوانند باروکالایشان‌را تقدیم تهران کنند چون بازار شهرستانها بگرمی بازار تهران نیست و پول کم در آنجاها مانع کثرت خریدار است .

از طرف دیگر توجه‌مسئولین هم بتهران خیلی بیشتر از شهرستانها است . یك شهرستانی میگفت روزنامه را که بازمی کنم میبینم هرکار که میخواهند انجام بدهند و هروعده‌ای که میخواهند بدهند برای تهران میدهند . همه چیز را برای تهران میخواهند . خانه سازی برای تهران . سوپر مارکت و فروشگاه ارزان قیمت برای تهران ، سردخانه برای تهران ، گشتارگاه برای تهران ، جادهٔ سوم برای تهران پارك برای تهران و خلاصه همه چیز برای تهران ! واگر قرار باشد چنانکه معمول شده برای هرچیزی ملکه و آقا انتخاب میکنند ، بین شهرها هم آقایاملکه‌ای انتخاب کنندتهران ما ملکه و یا آقای شهرهای ایران شناخته خواهد شد !تهران ملکهٔ شهرهاست برای اینکه ساکنین شهرستانها رابسوی خود جذب میکندو آقا و ارباب شهرهاست برای اینکه هرچه شهرستانها دارند از آنها میگیرد و در انحصار خوددرمی‌آورد وبیچاره شهرستانیها هم دار وندار خودشانرا اجبارا دودستی تقدیم آقا و ارباب خود یعنی تهران میکنند !

بقول همان شهرستانی یکوقت هریك از شهرهای ایران‌بداشتن محصولی ، میوه‌ای و چیزی معروف بود و اگر کسی میخواست‌آنرا بدست آورد بایدبهمان شهر میرفت . مثلا مشهد همیشه بداشتن میوه‌های‌خوب از جمله خربزه معروف بوده‌است تاچندی پیش‌شما خربزهٔ شیرین مشهد را فقط در خود مشهد میتوانستید میل‌کنید ودر تهران این خربزه حکم کیمیا داشت و هرکسی را بدان‌دسترسی نبودولی امروز در هرگوشهٔ شهر و کنار هر کامیونی خربزه‌مشهد راهم پهلوی خربزهٔ ایوانکی مشاهده میکنید ! تاچندی پیش‌بهترین سیب آذربایجان را فقط در مرند میشد بدست آورد ولی امروز همان سیب ۲۴ ساعت پس از چیده شدن از درخت درخیابان اسلامبول در طبق فروش عرضه میشود ! خلاصه بقول همان شهرستانی تهران‌چیزهای خوب شهرستانها رابسوی خودمیکشاند واگر نتوانست اصل آنها را بدست آورد بدلشان را در خود تهران میسازد ! حتی از غذای خوب آنها هم نمیگذرد . مثلا چلوکباب ویا پالوده را در تهران درست میکنند ولی‌بنام چلوکباب‌تبریزوپالودهٔ شیراز میفروشند و هیچکس هم نیست سؤال کند آخر پدرآمرزیده ها اگر چلوکباب پخت وپز تبریز است چطور آنرا درتهران‌سر سفره می‌آورید و اگرنیست که دیگر چلوکباب تبریز نیست !

منظور اینستکه تهران از هیچ چیز قابل هضم و جذب شهرستانها نمیگذرد حتی از چلوکباب و پالوده‌اش !

***

فاصله عظیم تهران و شهرستانها نتیجه«مرکزیت» زیاده از حدآنست تا جائیکه این شهر قطب و مرکز ثقل مملکت‌شده وهمه چیز از همه جا بسوی آن روان است و اینطور که پیش میرود میترسم روزی برسد که علاوه بر همه چیز ، همه کس نیز از همه جا باین شهر روی آورند و آقای شهرها بدون «رعیت» بماند !

هرعلاقمند و صاحبنظر مسائل اجتماعی میتواندجواب‌بدهد
نقائص قانون انتخابات وراه اصلاح‌آن

فضل‌الله مجلسی ـ کاندیدا :

مجریان انتخابات باید خوب باشند

*** قانون انتخابات زیاد نقصی ندارد ـ فقط مجریان‌قانون باید از هرجهت درستکار ـ صالح دارای شخصیت و معروفیت بصحت عمل باشند وحتما سوگند یاد نمایند**

* فرماندار نانی قرض میدهد ونانی قرض میگیرد .

*** اگر انتخابات بدست مجریان بد انجام شود کاسه‌همان کاسه است و آش همان آش .**

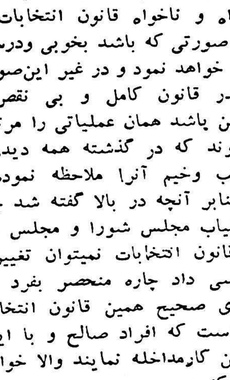

آقای فضل اله مجلسی کاندیدای منفرد اصفهان مینویسد :

« در کشور عزیز ما اینطور دیده شده که مجریان قانون‌اگردارای ایمان ووجدان پاك و صحت عمل نباشند قانون هر قدر خوب و صریح وروشن باشد باز آنرا بمیل خود واغلب بنفع خویش تفسیر مینمایند ـ وبدبختانه مقام صالحی هم که اختیار قانونی داشته باشد وبتواند بلافاصله این قبیل مامورین را که برخلاف‌حق ـ قانون‌راسوء تعبیر کرده‌اند ـ مورد مواخذه وباز پرسی قرار دهد و مجازاتشان نماید وجود ندارد ـ اغلب دیده شده که قاضی یا بازپرس یا فرماندار و یا امثال آنها ماده‌ای از قانون را بانظر شخصی خود تفسیر کرده و همانطور هم عمل مینمایند ودر نتیجه ممکن است عده‌ای رابیحق نمایندودر چنین‌مواردی‌کدام‌مقام‌است که‌مظلوم بتواند به‌آن مقام شکایت کند و بزودی احقاق حق او بشود ـ آیا چنین دستگاهی در کشور مایافت میشود که بلافاصله موضوع را بی‌ـ غرضانه مورد رسیدگی قرار داده و اختیار داشته باشد بدون فوت وقت ـ مامور خطا کار را بجرم اقدام برخلاف قانون از کار برکنار نماید و احقاق حق مظلوم و شاکی را بنماید . دیوانعالی کشور هم هر قدر توسعه وسرعت عمل داشته باشد این اختیار قانونی را ندارد که پس از تشخیص واحراز جرم ـ مامور خطا کار را بلافاصله مجازات و منفصل نمایند .

در اجرای قانون انتخابات (همین قانون ناقص) مجریان قانون عبارت میباشند از فرماندارها ـ بخشدارها ـ اعضاء انجمن مرکزی نظارت انتخابات وهمچنین اعضاء انجمن های فرعی ـ حال ملاحظه فرمائید این قانون وهر قانون دیگری که جایگزین آن شود یاهرگونه اصلاحاتی در طرز اجرای آن بعمل آید چون در حقیقت ضمانت اجرائی در کنترل و مواخذه ندارد نمیتواند نظر قانونگزار راتامین‌نماید ودرست اجرا شود ـ بنابر این تنها راه اجرای صحیح قانون آنست که این مجریان قانون از آفراد‌درستکار ـ صالح ـ و باوجدان و دارای شخصیت بوده و سوگند وفاداری در اجرای حیح قانون یاد نمایند تا بدون هیچگونه نظریات خصوصی قانون انتخابات در محل اجراشود ـ فرماندار مغرض در دعوت از ۳۶ نفر ازطبقات شش‌گانه‌افرادی را که‌کاملا‌بی‌شخصیت بوده و مطیع نظریات خودش باشند یا بستگی مخصوص بکاندیدای معینی داشته باشد تعیین واین عمل‌اساسی وحیاتی خابات را زیر نظر همین افراد انجام داده وکیل موردنظرانتخاب وباگرفتن اعتبارنامه از همین‌انجمن کذائی بمجلس شورایملی راه یافته وبا اعمال نفوذ از چنین فرمانداری حمایت مینماید و خلاصه نانی قرض داده و نانی قرض گرفته .

فرمانداری که دارای شخصیت و صحت عمل و پاکدامن باشد و سوگند وفاداری یاد کرده باشد از صالح ترین و معروفترین مردم را بین‌طبقات شش‌گانه دعوت مینمایدو پس از انتخاب ۹ نفر ـ اعضاء اصلی و ۹ نفر اعضاء علی‌البدل ـ آنان راحضورا وادار به یادکردن سوگند مینماید وخواه و ناخواه قانون انتخابات را بهر صورتی که باشد بخوبی ودرستی اجرا خواهد نمود و در غیر این‌صورت هرقدر قانون کامل و بی نقص و روشن باشد همان عملیاتی را مرتکب میشوند که در گذشته همه دیده و عواقب وخیم آنرا ملاحظه نموده‌ایم

بنابر آنچه در بالا گفته شد چون در غیاب مجلس شورا و مجلس سنا در قانون انتخابات نمیتوان تغییرات اساسی داد چاره منحصر بفرد در اجرای صحیح همین قانون انتخابات آن است که افراد صالح و با ایمان دراین کارمداخله نمایند والا خواهید دید که :

کاسه همان کاسه است و آش همان آش»

دکتر عیسی امیر نیرومند :

اصلاح قانون کافی نیست
باید مجریان قانون‌هم خوب باشند

آقای دکتر عیسی امیر نیرومند عقیده دارد که تنهااصلاح قانون‌انتخابات کافی‌نیست بلکه مجریان بی غرض‌و درستکارند که میتوانند قانون را به بهترین وجهی‌انجام دهندو عدم‌رضایتها ازدامر انجام انتخابات از بین ببرند. هرقانونی بنابه احتیاج وبمقتضیات زمان‌وضع میشود وبمرور زمان وبابکار بردن آن معایب ونواقص آن‌معلوم میگردد لذا دراصلاح قانون انتخابات محلی تردید نیست که باید در دوره بیستم مجلس شورا ی‌ملی انجام‌گیرد البته ناگفته نماند هرقانونیکه وضع میشود قانون گذاران آنرا باکمال ممنونیت تدوین میکنندواگر هرقانون مفیدو خوب باید بدست متصدیان و مجریان بی‌غرض‌درستکار وبا ایمان‌اجرا شود که‌هیچگونه سوء نظروطمع‌نداشته باشند والاهمین آش‌استو همین‌کاسه چون اعلیحضرت‌همایون‌شاهنشاه‌محبوب وآزادی خواه‌ماعلاقه دارندکه انتخابات درکمال آزادی وآرامش انجام یابد برای اجرای منویات شاهنشاه معظم‌و رضایت خاطر عموم مردم برای انجام این کار ناظرین متصدیان و مجریان درستکار وباایمان انتخاب شوند که بتوانند قانون رابه نحواحسن انجام بدهند والا تنها بااصلاح قانون بدون درنظر گرفتن مجریان متدین خوب‌به نتیجه مطلوب نخواهیم رسید .

ضیافت بافتخار مشاور آمریکائی آمار

شب گذشته از طرف اداره کل آمار عمومی ضیافتی بمناسبت‌عزیمت اقای پیرسیمونه مشاور آمریکائی‌آمار های اجتماعی و اقتصادی آمریکا در باشگاه کارمندان دولت برپا بود در این مراسم ابتدا آقای خواجه نصیری معاون وزارت‌کشورو سرپرست‌ادارات کل آمار عمومی و ثبت احوال مطالبی در بارهٔ خدمات آقای سیمونه اظهار داشت آنگاه‌آقای سیمونه از همکاری هائی که کارمندان آمار عمومی در خلال مدت اقامت ایشان باوی شده‌است اظهار تشکر نمود .

در پایان آقای خواجه نصیری تمثال شاهنشاه را برسم یاد بود بمشاور آمریکائی اداره آمار هدیه نمود .

خانم سفیرآمریکا مرکز بهداشتی دریفوس را افتتاح کرد

دراین هفته مرکزجدیدبهداشتی و درمانی دریفوس طی جشنی‌بوسیله بانو «ولز» خانم سفیر کبیرامریکا افتتاح گردید . باافتتاح این‌مرکز بهداشتی یك قدم دیگر در راه‌تعمیم بهداشت و درمان مردم جنوب شهر برداشته شد .

ساختمان این مرکز بهداشتی و درمانی‌در نوع خودبی‌سابقه میباشد زیرا اساس آن بسیار ساده‌بوده و سعی شده که از تجملات‌پرهیز شود .

مخارج ساختمان این مرکز درمانی از طرف‌فرد نیکوکار یك ایرانی و یك‌امریکائی بنامهای آقای بزرك خواجوی بازرگان و آقای جونز که او نیز از بازرگانان خیر امریکا می‌باشد تامین گردیده است .

درمراسم افتتاح آقای دکتر جهانشاه صالح وزیربهداری که ضمنا ریاست کمیسیون خیریه ایران و امریکا را عهده‌دارمی‌باشد اظهار داشت :

امروز در وضعیتی خاص قرار گرفته‌ام باین معنی که هم باید بنام رئیس انجمن خیریه ایران و آمریکااین‌مرکزبهداشتی را که ساختمان آن زیر نظرانجمن بوجود آمده‌است تقدیم وزارت بهداری نموده و هم شخصا بنام‌وزیر بهداری آنرا ازخودم تحویل‌بگیرم من لازم میدانم نام دریفوس(سفیر کبیر اسبق امریکا درایران) را دراینجا بعنوان یك بشر دوست به نیکی یاد کنیم زیرا درایران‌نیکو کاریهای زیادی کردویادگاریهائی از خود بجا گذاشت .بس‌ازاینکه آقای سفیر امریکا نیز ازاقدامات انجمن خیریه ایران و امریکا یادکرد آقای دکتر جهانشاه‌صالح ضمن تقدیم دسته گلی به‌آقای خواجوی از وی اظهار قدردانی‌نمود

مجهز است

این مرکز بهداشتی یك طبقه بوده و دارای بخشهای داخلی ـ کودکان ـ دندانپزشکی ـ زایشگاه بوده وبه‌بخشهای مختلف دیگرپزشکی مجهز می‌باشد .

خانم سفیرآمریکا هنگام افتتاح مرکز بهداشتی دریفوس

در انجمن های محلی شهر

ساکنین اراضی (ندید) یوسف‌آباد

درشورای یوسف‌آباد حضور یافتند
ساکنین تپه نامجو ویوسف‌آباد شرقی راه میخواهند

جلسه شورا با حضور اکثریت اعضاء وبریاست تیمسار دریابان رسائی در محل منطقه شهرداری یوسف‌آباد تشکیل وپس ازمذاکرات تصمیمات لازم اتخاذ گردید .

آقای جبل عاملی در برابراعتراضات مکرر اهالی مبنی بر خاموشیهای ممتد برق یوسف آباد اقدامات نمایندگان شورا را در مورد برقو واگذاری آن ازطرف‌بانك‌ساختمانی به‌بنگاه مستقل برق و اقداماتی که قرار است بنگاه مزبور برای رفع خاموشی و تامین برق‌نیازمندی یوسف آباد بعمل آورد باطلاع حضار رسانید و ضمنا متذکر شد که بنگاه مستقل برق حد اکثر مساعدت رادر این مورد مبذول و فقط انتظار تصویب فوری طرح کمیسیون متشکله در بنگاه مستقل برق رادرشورای‌عالی سازمان‌برنامه در تائید نظریات نمایندگان‌سازمان دارند .

همچنین اقدام نسبت به‌مصوبات جلسه قبل شورا را در موردارسال صورت ریز مناطق مختلف یوسف‌ـ آباد برای تسطیح و جدول‌و اسفالت باداره کل فنی شهرداری نیز به اطلاع‌شورا رسانید .

چون عده زیادی از ساکنین‌تپه نامجو و یوسف آباد شرقی‌وتپه‌های دوشماره ای معروف به ندید و سایر مناطق یوسف آباد درجلسه حضور یافته وتقاضائی در مورد ایجاد راه عبور و تسطیح و جدول‌و اسفالت داشتند .

تیمسار دریابان رسائی ریاست شورا در پاسخ آقایان حاضر در جلسه اظهار داشت ما همگی احتیاجاتی داریم ولی تصدیق می‌ـ فرمایند با این بودجه مصوبه‌برای عمران یوسف آباد نمیتوان تمام اهالی یوسف آباد را قانع وراضی نمود علیهذا آقایان توجه داشته باشند که بایستی اقدام به تامین بودجه بیشتری نمود و بعلاوه‌برنامه‌ـ های داده شده باداره کل فنی وحی منزل نبوده و میتوان خواسته های سایر ساکنین را که در اثرکمی بودجه در صورت های ارسالی منظور نشده مجددا طی طرحی بشهرداری ارسال داشت .

باید ازآقای ذوالفقاری شهردار تهران که قبلا نیز وعده هرگونه مساعدت برای پیشرفت عمران یوسف آباد دا ده‌اند بودجه‌بیشتری خواست تا بتوان نظریات کلیه ساکنین محترم یوسف آبادتامین گردد در این موقع آقای مهندس تیز هوش ضمن تائید شورا از اقدامات وفعالیت های‌بی شائبه تیمسار دریابان رسائی و سایر اعضای شورا تشرحی بیان و تمثال قاب شده شاهنشاه را که از طرف منطقه ۱ شهرداری بپاس خدمات صادقانه شورا تهیه شده بود به تیمسار اهدا که در این موقع کلیه حضار بپاخاسته و با کف زدن‌های ممتد نظر آقای شهردار و کار های شورا را تائید نمود.

بازرسان بهداری بازرسی میکنند

امروز گروهی از بازرسان اداره کل بهداری شهرداری موفق بکشف دو حلب روغن تقلبی گردیدند این روغن ها از مغازه ای کشف شدکه صاحب آن ادعا میکرد روغن ها را ازکرمانشاه واردکرده‌است آزمایشگاه نظر داد کـه این روغن ها فاسداست و روغن حیوانی نیست بازرسان از دکاکین شهر یك نوع آرد و چند نوع مشروبات الکل تقلبی کشف نمودند .

متصدیان اماکنی که مواد غذای تقلبی در آنها کشف گردید بوسیله مامورین جلب و بدادسرا اعـزام گردیدند .

WERNER & PFLEIDERER

اشتوتگارت ـ آلمان

در

نمایشگاه صنعتی آلمان

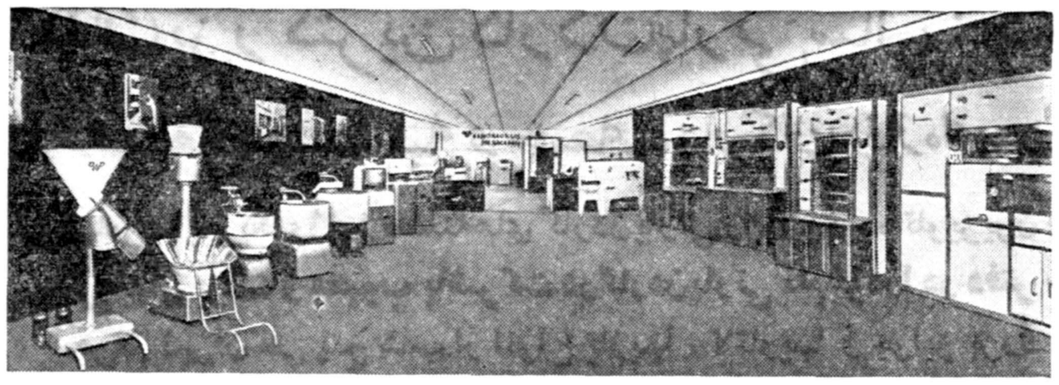

دستگاه کامل اتوماتیك نان پزی

درحال کار بمعرض نمایش گذارده میشود

محصولات دیگر این‌کارخانه:

دستگاه کامل واتوماتیك تهیهٔ بیسکویت
دستگاههای مخصوص خشك کردن برای‌مصارف مختلف
ماشین آلات مربوط به صنایع شیمیائی وپلاستیك‌سازی
انواع پرسهای هیدرولیکی ـ آکومولاتور ـ پمپهای‌فشاری
انواع کمپرسور ـ دستگاههای تنظیم

نمایندهٔ انحصاری درایران

شرکت آدولف گلویه (ایران) بامسئولیت محدود

خیابان سعدی ـ ساختمان اردکانی ـ تلفن: ۳۰۲۸۷۸ـ۳۲۸۳۲

آـ۲۴۴۱۴ ـ۱ـ سازمان آوازه

آگهی مزایده موقوفه

اداره اوقاف تهران ششدانگ قریه بورزن‌باتمام توابع آن موقوفه فیلسوف‌الدوله را باحداقل اجاره بهای سالیانه مبلغ ۱۵۰۰۰ ریال نقد و مقدار شش‌خروار گندم وچهار خروار جو از طریق مزایده‌اجاره میدهد داوطلبان اجاره بایستی مبلغ ۲۰۰۰ ریال برسم سپرده بحساب شماره ۹۴۰۲۸ بانك ملی‌بازار بسپارند و پیشنهاد خودرا باقبض سپرده در پاکت سربسته تاپایان وقت اداری روز یکشنبه اول‌آبانماه ۳۹ بدفتر کل اوقاف تسلیم ورسید دریافت دارند. پیشنهادهای رسیده درروزدوشنبه‌دوم آبان ماه ۳۹ ساعت ۱۰ صبح دراداره اوقاف تهران خوانده‌میشود برای کسب‌اطلاع از شرایط‌مزایده به‌آگهی‌تفصیلی یابدفتر کل اوقاف مراجعه نمایند

ازطرف رئیس اداره اوقاف‌تهران

آـ۲۱۹۱۷

آگهی مزایده موقوفه

بانظارت اداره اوقاف تهران چهار دستگاه‌آپار تمانهای فوقانی مغازه‌های یاوررفیعی‌نژاد واقع در بخش یك طهران خیابان باب‌همایون مقابل تورخانه باحداقل اجاره بهای سالیانه برای چهاردستگاه مبلغ بیست‌ودوهزار ریال مجموعا وبرای دو دستگـــاه جلوخان ماهیانه شش هزار ریال و دودستگاه شمالی هریك ماهیانه پنجهزار ریال بمنظور سکونت‌شخصی بمدت سه‌سال از تاریخ تنظیم سند از طریق‌مزایده اجاره داده میشود داوطلبان اجاره بایستی مبلـغ سی‌هزار ریال برای چهار دستگاه و مبلغ ده هزار ریال برای هردستگاه بعنوان سپرده به حساب‌شماره ۹۴۰۲۸ بانکملی بازار بسپارند و پیشنهاد خودرا با قبض سپرده در پاکت سربسته تاپایان وقت اداری روز شنبه هفتم آبان‌ماه ۳۹ بدفتر کل اوقاف تسلیم ورسید دریافت دارند. پیشنهادهای رسیده در روز یکشنبه هشتم آبان ۳۹ ساعت ۱۰ صبح در اداره اوقاف تهران‌خوانده میشود . برای کسب اطلاع از شرایط مزایده به آگهی تفصیلـــی یابدفتر اوقاف مراجعه نمایند.

رئیس اداره‌اوقاف‌تهران

آـ۲۱۹۱۹

هیلمن

تحویل اروپا

برای مسافرین محترم اروپا که مایلند بااتومبیل شخصی بایران مراجعت و از سیاحت درکشور های مختلف وشهرهای زیبای بین راه حداکثر استفاده را بفرمایند تسهیلاتی درنظرگرفته‌شده که بتوانند اتومبیل هیلمن را درایران خریداری ودرهرکشور از اروپا تحویل بگیرنـد . برای معامله واطلاع بیشتر بنماینده انحصاری‌مراجعه فرمائید

آـ۲۴۴۷۰

وعده ملاقات ما و شما در پنجشنبه و جمعه

کارکنان بزرگترین گاردن پارتی سال پنجشنبه و جمعه با مردم تهران تجدید دیدار می کنند

در روز های پنجشنبه و جمعه ستارگان تازه‌ای در آسمان بزرگترین گاردن پارتی سال خواهد درخشید

میلیونها مردم آمریکا وژاپن صحنه‌های گاردن پارتی را روی پرده تلویزیون وسینما تماشا خواهند کرد

هنرمندان بزرك و محبوب باشرکت درگاردن پارتی نام‌خودرا در دفتر خدمتگزاران کودك ثبت کردند

مردم تهران طی پنج شب از انواع بازیها ، لاتاریها و جوایز بزرك و برنامه‌های هنری استفاده کردند

نوای ساز و دهل و هلهله شادی‌بخش مردم دهات کشور پهناور ما از غرفه‌های هنرهای زیبای کشور بلند بود

حوض‌های کاشی ، قلیانهای نی‌پیچ ، چپقهای مرصع ، یك‌دیزی آبگوشت و نان سنگك درقهوه‌خانه سازمان چای ایران

مردم شهرستانها برای شرکت دربزرگترین گاردن پارتی سال عازم تهران شده‌اند

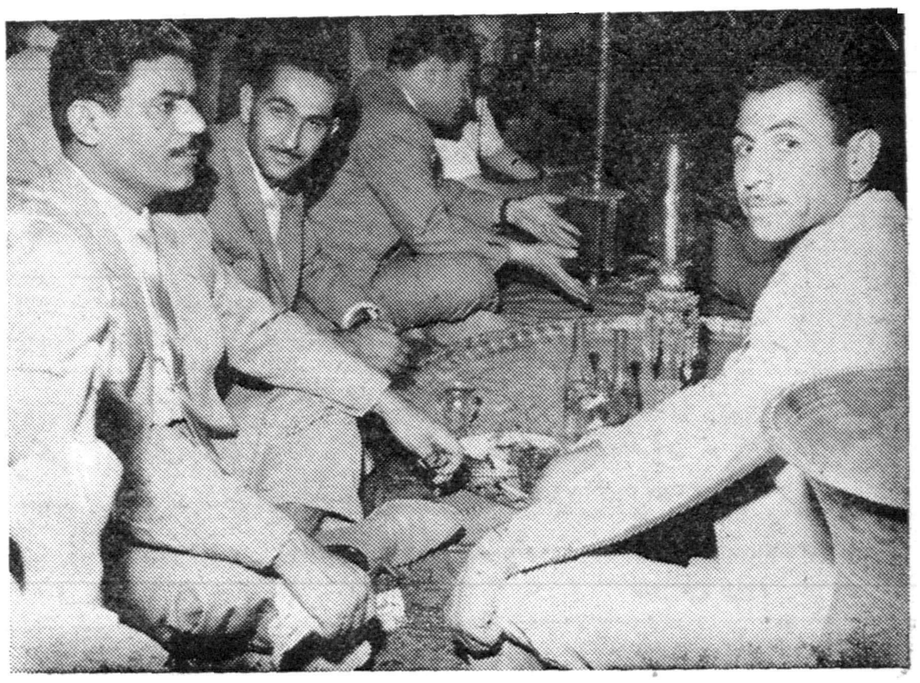

درکلبه خیام و دربزم خیام

وعده دیدارمردم تهران‌در بزرگترین گاردن پارتی سال تجدید شد .

استقبال شگفت انگیز مردم ،تقاضای مردم شهرستانها برای شرکت دراین گاردن پارتی بزرك‌و توجه‌باین موضوع که فعالیت و کوشش زیادی برای تاسیس گاردن پارتی به خرج رفته‌و حیف است از آن بهره برداری نشود موجب این تجدید دیدار شد .

هنوز هزاران تن از مردم تهران که مشتاق شرکت در بزرگترین‌گاردن پارتی‌سال‌میباشند‌نتوانسته‌اند‌درگاردن پارتی شرکت کنند و از دیروزتاکنون صد ها تلفن بدفتر گاردن پارتی شده و تقاضای تجدید و تمدید گاردن پارتی را نموده‌اند .

مردم میگویند بگذارید ما هم در این گاردن پارتی که بنفع کودکان نیازمند تشکیل شده شرکت کنیم و دین خود را نسبت بجامعه کودکان ادا کنیم .

آنها خوب میدانند که کلیه در آمد حاصله از این گاردن پارتی بمصرف کمك به کودکان نیازمند خواهد رسید و پولی که در بزرگترین گاردن‌پارتی سال خرج میکنند به مصرف عالی‌ترین هدف های انسانی خواهد رسید .

شهرستانیها هم . .

مردم شهرستان های دور ونزدیك که اخبار مربوط به تشکیل بزرگترین گاردن پارتی سال را خوانده اند و یا از رادیو ایران شنیده‌اند طی‌ارسال نامه های متعددی تقاضای تجدید گاردن پارتی را میکنند .

مردم شهرستانها که از وسایل تفریح محروم هستند حق دارند برای شرکت در چنین جشن عظیمی که در پایتخت کشور ها کم‌سابقه بوده‌است اصرار ورزند و سازمان کمك کودك باکمال‌افتخار پیشنهاد مردم‌شهرستانها را پذیرفته و برای اینکه بتوانندمردم محترم شهرستانها خود را به تهران برسانند تاریخ افتتاح مجدد گاردن پارتی را روز پنجشنبه و جمعه قرار داده است .

حیف است

همه کسانیکه در بزرگترین گاردن پارتی سال شرکت کرده‌اند وازعظمت کارهائیکه در آنجا انجام پذیرفته‌آگاه شده‌اند بما اصرار میورزند که حیف است چنین دستگاه عظیمی که بر اثر چند ماه کار مدام و خستگی ناپذیر بوجود آمده بلافاصله تعطیل شود .

تنها برای بر پاکردن هریك از غرفه ها بیست روز صرف وقت و هزاران ریال مخارج شده است .

مخارج بعضی از غرفه ها واقعا سرسام آور بوده است .

برای اولین بار در ایران غرفه‌های گاردن پارتی از داخل چادر ها بداخل ساختمان منتقل شد .

محوطه کوتاه و تاریك چادر جای خود را به غرفه های زیبا ، متنوع و بزرك داد و بهمین جهت سازمان کمك کودك موسسه اطلاعات تصمیم خود را دائر به تعطیل گاردن پارتی معوق گذاشت و با اینکه بر اثر کار مداوم وممتد اغلب کارکنان‌قسمت‌هاخسته‌وحتی بیمار شده‌آند با تمدید گاردن پارتی موافقت کرد

تجربیات تازه

تمدید گاردن پارتی فرصتی به کارکنان آن میدهد که با استفاده از تجربیاتی که طی چند روز تشکیل گاردن پارتی بدست آورده‌اند در دو روز پنجشنبه آینده برنامه های بهتر و جالبتری تهیه کنند تا مردم تهران حتی آنها که در این جشن شرکت کرده‌اند بتوانند از آن‌استفاده کنند. همه چیز تازه میشود ، برنامه های جدیدی بروی صحنه خواهد آمد .

ستارگان تازه‌ای در آسمان‌بزرگترین گاردن پارتی سال خواهند درخشید و آهنگهای تازه ای از طرف نوازندگان و خوانندگان اجرا خواهد شد .

غرفه ها با تجدید کار و بااستفاده از تجربیات فعلی کالا هائی عرضه خواهند کرد که بیشتر با بطبع مردم باشد وسایل‌سرگرمی که‌طی چندروز اخیر مورد استقبال مردم قرار گرفته افزایش وآنهاکه‌باب‌پسند نبوده‌کاهش خواهد یافت حتی درکمیت و کیفیت اغذیه هم تغییرات تازه ای داده خواهد شد و بدین ترتیب همه کسانیکه طی پنج شب در گاردن پارتی سازمان کمك کودك شرکت کرده اند میتوانند مجددا از وسایل تازه و سرگرمیهای جدید استفاده کنند .

برنامه ها

ما برافتخارات گذشته تکیه نمی کنیم و برروی نقائص کار هم پرده استتار نمیکشیم . طی پنج شب گاردن پارتی بزرگترین برنامه های هنری بروی صحنه آمد ، محبوب ترین خوانندگان و نوازندگان بهترین آهنگهای خود را تقدیم مردم کردند

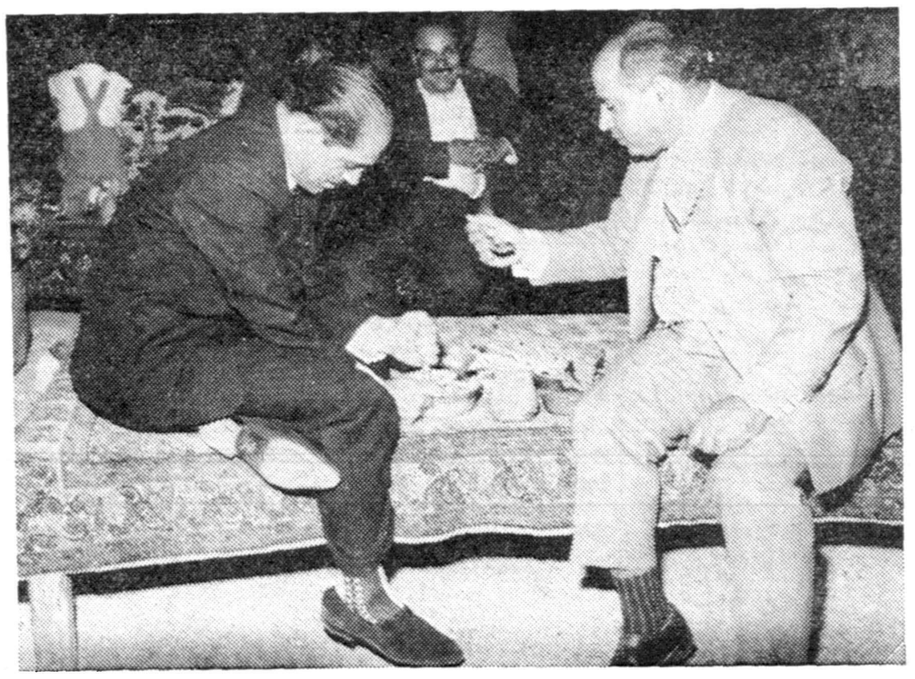

جانمی باین دیزی آبگوشت

روی سن بزرگترین گاردن پارتی‌سال برجسته ترین نوازندگان و خوانندگان هنرنمائی کردند ، رقاصان مشهور هنر خود را بمردم عرضه کردند ، گویندگان زبر دست و شیرین بیان رادیو ایران تمام قدرت خود را برای اداره این صحنه بزرگ بکار بردند و کمیته هنری گاردن پارتی نهایت کوشش را بخرج داد تا آنچه را که بمردم وعده کرده بود عملا انجام دهد . شرکت کنندگان در بزرگترین گاردن پارتی سال ناظر تلاش مقدس هنرمندان محبوب خود بخاطر کودکان نیازمند بودند برنامه های تفریحی غرفه ها جالب و دیدنی بود . غرفه های مختلف که بصورت نمایشگاهی از کالا ها و مصنوعات ملی در آمده بود علاوه برنمایش کارهای انجام شده و هنر های ملی و تزئینی سعی میکردند وسایل سرگرمی مردم را فراهم‌کنند در غرفه شاه پسند و زیر سایه قوطی عظیم شاه پسند انواع واقسام اغذیه لذیذ فراهم بود . مردم تهران یکماه زودتر از موعد معمول «حلیم و روغن را نوبر» کردند در غرفه لاطاری انواع و اقسام بازی و قرعه کشی معمول بود و جوایز گرانبهائی تقدیم شرکت کنندگان‌میشد هر لحظه از بلند گوی راهنمااسامی کسانیکه جوایز بزرگی در لاطاریها و بازیهای گوناگون نصیبشان شده بود اعلام میگردید . اغلب شرکت کنندگان وقتی از در خروجی گاردن پارتی بیرون میرفتند جایزه ای را برسم یادبود با خود بمنزل میبردند اغذیه سالم در رستوران و سایر غرفه های همه جا در اختیار مردم بود دانسینك گاردن پارتی مملو از دختران وپسران جوان بود که‌پایکوبی و دست افسانی میکردند .

فعالیتهای فرهنگی

سازمانهای فرهنگی نقش جالبی در بزرگترین گاردن پارتی سال ایفا می کردند . اداره هنر های زیبای کشور غرفه های متعدد خود و آثار هنر های ملی و دستی ایران را بمعرض نمایش گذاشته بود ، مردم با دیدن آثار بزرگ هنرمندان نامی بی اختیار باستعدادو هنر سازندگان‌آن احسنت میگفتند ، در غرفه سازمان سمعی و بصری نوای «ساز و دهل» و هلهله شادی بخش مردم دهات کشور پهناور ما بلند بود و شیفتگان آهنگهای اصیل ایرانی در حالیکه بدیوار غرفه ها تکیه داده بودند بآهنگ های ملی گوش میکردند .

در غرفه فرهنگ هنرارزنده کودکان و دانش آموزان بمعرض نمایش گذاشته شده بود . دانش آموز هنرمندی در پشت کارگاه کوزه گری چون استاد پیر خردمندی کوزه های زیبا باشکال گوناگون میساخت، قرعه کشی جالب غرفه فرهنگ که بنفع‌کودکان نیازمند انجام‌میگرفت موردتوجه مردم بوده اداره تبلیغات و انتشارات بوسیله عکسهای زیاد نمایشگاهها از کار های انجام شده وپیشرفتهای مملکت دایر کرده بود. انجمن ایران و امریکا با تشکیل لاطاری‌کمکهای ذیقیمتی به سازمان کمك کودك و جوایز گرانبهائی بمردم هدیه میکرد .

گل‌ژاپنی

در غرفه پرورشگاه معنوی که بسبك ژاپنی تزئین شده بود زیبا ترین دسته گلها تقدیم مردم می شد صحنه های جالب از قبیل خیمه شب بازی ، نمایشگاه برادران امیدوار ، نمایشگاه نقاشی، وسایر غرفه‌های جالب از قبیل‌غرفه دخانیات ، کنسر سیوم ، کار های دستی زندانیان ، غرفه بیماران روحی وغرفه‌های‌بنگاههای تجارتی برای‌عموم مردم جالب و تماشائی بود .

کلبه و قهوه‌خانه

دوتفریحگاه بزرك طی مدت پنج شب مورد توجه خاص مردم قرار گرفته بود . کلبه و قهوه‌خانه ، سازمان چای ایران قهوه‌خانه بسیار جالبی بسبك قهوه‌خانه‌های بین راه برپا کرده بود که‌وارث تمام مشخصات وممیزات قهوه‌خانه های قدیمی ایران بود . حوض کاشی بافواره‌های زیبا. قلیانهای نقره ونی‌پیچ و چپق های بلند ، قهوه‌چیهائیکه دارای سبیل بلند کلاه نمدی بودند توجه همه را جلب میکرد . روی تختهائی که‌در محوطه قهوه‌خانه زده بودند مردم باخیال راحت و آسوده دراز میکشیدند پکی بقلیان میزدند واستکان چای را خالی میکردند و دیزی‌آبگوشت را سرمیکشیدند در کلبه صحنه جالبتری پدیدار میشد از سقف کلبه قندیلهای زیبا که فقط میتوان آنها

آنچه گذشت

آنچه در بزرگترین گاردن پارتی سال گذشت جالب و دیدنی بود و مردم در سایه یك نظم وامنیت‌مستدام ومحکم ،بدون کوچکترین بی‌نظمی‌که معمولا در اجتماعات بزرك‌صورت‌میگیرد بتماشای برنامه رفتند اما نقائصی هم در کار بود که خواه و ناخواه در کارهای بزرك بچشم می‌آید وباید طی برنامه‌های آینده آنها را برطرف کرد و ما امیدواریم در برنامه های آینده نقائص کار را بر طرف کنیم.

تشکر از همه

معمولا در پایان هر مراسمی از آنعده که همکاری کرده و مراسم رابخوبی برگزار کرده‌اند تشکر و قدردانی میشود .

سازمان کمك کودك لازم میداند که بجای تشکر از فرد بخصوصی دردرجه اول از عموم مردم که بارعایت نظم و انظباط در . بزرك‌ترین گاردن پارتی سال شرکت کردند و بکودکان نیازمندومعصوم کمك نمودند، از سازمان های دولتی و ملی بخصوصی از شیر و خورشید سرخ ایران،رادیوایران- تلویزیون شهرداری تهران ،اداره آتش‌نشانی ،ارتش شاهنشاهی - شهربانی کل کشور ، پلیس‌تهران سازمان دژبان شهرداری شمیران، بنگاه برق تهران ، شوش ، فیروز تشکر و سپاسگذاری کند وماعموم مردم خدمتگزار و هنرمندان افراد اطلاعات منتشر خواهد شد تامردم از میزان سود ودرآمد و مخارج گاردن پارتی که بنفع کودکان نیازمند برگزار شد اطلاع حاصل کنند ،به‌غرفه‌ای که درآمد آن بیشتر از سایرین باشد یك‌مدال طلاتعلق خواهد گرفت که طی تشریفات باشکوهی اهدا خواهد شد .مامردم تهران و همه‌علاقمندان و اهالی شهرستانهارا دعوت‌میکنیم که خود را برای شرکت در جشن های شب جمعه و شنبه بزرگترین گاردن پارتی سال که در ضمن آخرین‌فرصت‌می‌باشددعوت‌میکنیم

فیلم گاردن پارتی

عظمت و جلال گاردن پارتی‌موجب توجه محافل مختلف خارجی قرار گرفته و طی پنج شب عده‌ای از مخبرین خبرگزاریهای بزرك‌جهان و فیلم‌برداران از گاردن پارتی‌دیدن کرده و فیلم‌برداری نموده‌اند . امشب در تلویزیون امریکا فیلم بزرگترین گاردن پارتی‌سال‌نمایش داده خواهد شد و میلیونها نفر از مردم امریکا این صحنه را تماشا خواهند کرد .شب دوشنبه‌نیز یك فیلمبردار ژاپنی‌ازصحنه‌های‌مختلف گاردن پارتی فیلم‌برداری کرد و تاپایان این‌هفته فیلم تشکیل گاردن پارتی‌رادرتلویزیون وسینماهای‌ژاپن نمایش خواهند داد .

را در موزه پیداکرد آویزان بود . در وسط سینی های نقره که درون آن شمع میسوخت و میگداخت بچشم می خورد مردم روی تشکچه هامی‌نشستند وبصدای دل انگیز خوانندگان وزخمه های ساز هنرمندان‌گلهاگوش میدادند. هرکس وارد کلبه میشد احساس می کرد که‌ناگهان‌پانصدسال بعقب‌برگشته ودر بزمی کهن شرکت کرده‌است بزم خیام یك‌بزم بزرك نیکوکارانه بودتا مردم بتوانند کمکهای‌بیشتری به کودکان نیازمند بکنند .

باشهامت پلیس و دژبان را که در شبهای جشن باماصمیمانه همکاری کرده‌اند در خاتمه گاردن پارتی بمردم نیکوکار معرفی میکنیم .

درآمد گاردن پارتی

همانطور که در شماره قبل باستحضار خوانندگان عزیز رسید درپایان جشن عموم درآمد گاردن پارتی و درآمد هریك از غرفه‌های گاردن پارتی جداگانه در روزنامه

بهمنیار هنرپیشه وکمدین مشهور درحال اجرای یك‌برنامه لاطاری

ایرن ـ هنرمند معروف گلفروشی میکرد

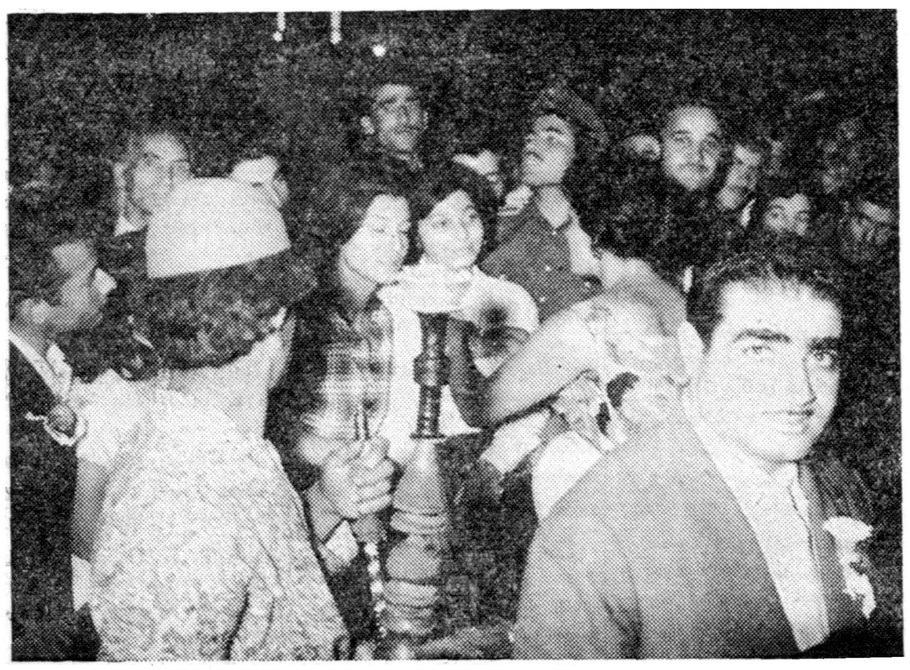

ژاله درقهوه‌خانه سازمان چای مشغول گلفروشی است

در دفتر زرین خدمتگذاران کودك

نام هنرمندان

بانوان مرضیه ـپوران ـالهه ـسیمین آرین‌ـیاسمین ـعمیمی نژاد وآقایان قوامی ـگلپایگانی ـویگن ، مستقیم ، رشیدی ،ناصر جلالی هنرمندان سینما و رادیو بانوان مهرزاد ، ایرن ، ژاله . آپیك، حمید قنبری ، کمال الدین مستجاب الدعوه ، بهمنیار و همچنین هنرمندان ونوازندگان بزرك ارکستر گلها و رهبران ارکسترهای معروف رادیو ایران که در شماره آینده معرفی خواهند شد .

نیازمندیها و آگهی های کوچک

استخدام میشود

چند نفر دوشیزه یا بانو
برای کمك کار های لابراتوری استخدام میشود داوطلبین پیش از ظهر ها به تلفن ۴۳۹۷۸ مراجعه نمایند
۱ـ۳ آـ۲۱۷۹۱

انتخاب رئیس درمانگاه ودستیار
دانشکده دندانپزشکی یك تن رئیس درمانگاه و یك تن دستیار بشرح زیر از طریق مسابقه انتخاب مینماید .
۱ـ رئیس درمانگاه بخش مواد دندانی ۱ تن
۲ـ دستیار آزمایشگاه فیزیك ۱ تن
داوطلبان میتوانند از تاریخ ۲ر۷ر۳۹ برای رئیس درمانگاهی تا یکماه وبرای دستیار ۲۰ روز بعد با مدارك خود بدبیرخانه دانشکده دندانپزشکی مراجعه و ثبت نام نمایند .
رئیس دانشکده دندانپزشکی .
دکتر محسن سیاح
۱ـ۲ آـ۲۴۲۶۰

استخدام حسابدار
شرکتی به دو نفر حسابدار که دقیق و سریع در کار باشند برای تمام روز احتیاج دارد .
کسانیکه زبان انگلیسی میدانند و به حساب صنعتی آشنا باشند مرجح خواهند بود .
داوطلبان بدوا شرح حال وسوابق کار و سن و اوضاع و احوال شخصی و خانوادگی و نوع مدارك تحصیلی حقوقی را که لازم دارند با آدرس و نشانی روشن خود مرقوم داشته به صندوق پستی ۱۱۲۲ ارسال دارند .
۱ـ۲ آـ۲۴۳۶۴

یك نفر دبیرزبان انگلیسی
که سابقه تدریس داشته باشد نیازمندیم داوطلبان بکانون فرهنگی داراب خیابان لاله‌زارنو بین چهارراه مهنا وشاهرضا شماره ۶۹ مراجعه فرمایند .
۱ـ۲ آـ۲۱۵۷۱

بیکنفر دبیرزبان فرانسه
که سابقه تدریس داشته باشد نیازمندیم داوطلبان بکانون فرهنگی داراب لاله‌زار نو بین چهارراه مهنا و شاهرضا شماره ۶۹ مراجعه فرمایند .
۱ـ۲ آـ۲۱۵۷۱

بیك نفر دبیر زبان آلمانی
که سابقه تدریس داشته باشد نیازمندیم داوطلبان بکانون فرهنگی داراب خیابان لاله‌زار نو بین چهارراه مهنا و شاهرضا شماره ۶۹ مراجعه فرمایند .
۱ـ۲ آـ۲۱۵۷۱

زیمنس ایران بچند خانم ماشین نویس که به تند نویسی آلمانی نیز آشنائی داشته باشند احتیاج دارد .
شرکت سهامی زیمنس ایران ـ خیابان سعدی
۱ـ۲ آـ۲۴۵۱۶

دانشکده دارو سازی یك تن ماشین نویس درجه ۱ فارسی که بزبان انگلیسی نیز آشنا باشد از طریق مسابقه انتخاب مینماید داوطلبین بدفتر دانشکده مراجعه نمایند .
معاون دانشکده دارو سازی ـ
دکتر قادری نژاد
۱ـ۳ آـ۲۴۴۶۴

استخدام آموزگار زن
کودکستان ودبستان ملی آذرخش واقع درخیابان خوش شمالی مربی کودکستان و آموزگار بادیپلم کامل استخدام مینماید تلفن ۶۰۰۴۶
۱ـ۳ آـ۲۲۰۰۹

بچند نفر آقایانی که پایه تحصیلات آنها حداقل لیسانس باشد و بزبان انگلیسی تسلط کامل داشته باشند برای کارمندی بانك نیازمندیم .
بانك صادرات ومعادن ایران اداره مرکزی ـ قسمت کارگزینی ـ خیابان شاه نزدیك چهارراه بهرامی
آـ۲۴۴۸۸

به چند نفر دوچرخه سوار برای توزیع لووردوبیر نیازمندیم ازساعت ۵ الی ۷ بعد از ظهر به‌آخر . خیابان هاشمی بعد از چاه شهرداری کوچه ندائی منزل شماره ۴۷ مراجعه فرمائید .
آـ۲۲۰۲۷

واگذار میشود

سه‌باب مغازه توی هم یا جدا گانه بازیر زمین و برق و تلفن در بهترین نقطه خیابان شهباز واگذار میشود
آـ۲۱۸۵۱

صاحب امتیاز و مدیر مسئول : عباس مسعودی
ی . . . خیابان ختام چاپخانه اطلاعات

مستغلات

تهیه کننده
نقشه های ساختمانی
شرکت ساختمانی فراز نو خیابان منوچهری پاساژساعتچی تلفن ۳۰۲۶۰۱
۱ـ۱۲ آـ۲۱۲۵۳

برای اجاره منازل و آپارتمان‌های خود در شهر و شمیرانات جهت اقامت خارجیان به تلفن ۶۲۹۶۴ و ۴۹۷۱۳ مراجعه فرمائید .
۱ـ۵ آـ۲۰۹۶۳

پول شرطی
باارزش ۵ برابر در مقابل مبیع های شمال شاهرضا ۵۰ و ۱۵۰ و ۳۰۰ هزارتومان موردنیازاست شاهرضا روبروی سینما رویال آژانس رایت ۳۱۸۵۳ ـ ۳۲۹۷۱
۱ـ۴ آـ۲۱۶۳۱

بنگاه کوشان ۳۹۷۸۴
دلالی معاملات املاك ـ پول
۱ـ۳۰ آـ۲۴۴۴۸

زمین بمساحت ۳۶۴ متر
بابنای سه طبقه بین ایرانشهر وفرصت پائین که قابلیت ساختمان بزرك دارد بدون واسطه باتلفن ۶۸۳۵۸ بعدازظهر ها مراجعه فرمایند .
۱ـ۲ آـ۲۲۰۱۷

برای فروش یااجاره
یك باب ویلای نوساز در فضای ۱۲۰۰ متر مربع ساختمان مدرن شامل استخر و گاراژ و حمام و سرویس توالت کامل با لوله کشی آب گرم وسرد و آب دائم و ۵ اطاق در جاده پهلوی نزدیك محمودیه بعلت مسافرت مالك به بهای مناسب موجود است طالبین بتلفن ۸۳۳۱۷ مراجعه فرمایند .

گم شده

گواهی موقت پایان تحصیلی دانشکده کشاورزی اینجانب امیر مهدوی مفقود گردیده از جوینده تقاضا میشود به تلفن ۵۱۵۰۷ اطلاع و مژدگانی دریافت دارد .
۱ـ۲ آـ۲۱۷۴۹

از درجه اعتبار ساقطاست
اینجانب یعقوب رحیم یاشار اعلام میدارد که سفته متعهد بنام حاج کریم قرگزلو بمبلغ ۱۰۰٫۰۰۰ ریال بتاریخ ۱۵ آذر ۱۳۳۹ مفقود شده واز درجه اعتبار ساقط است .

برگه لیسانس موقت
اینجانب غلامحسین شرکت لیسانسیه ریاضی دارنده شناسنامه بشماره ۱۰۲ صادره از اصفهان مفقود شده ازیابنده تقاضا میشود آنرا بدبیرخانه دانشگاه تسلیم نماید .

جویای کار

جوانی با داشتن گواهی نامه پایه دوم همگانی که بکارهای بانکی نیز وارد میباشد در خانواده محترمی جویای کار است با راهنمای شماره ۱۵۲۸ روز نامه اطلاعات مکاتبه شود .
۱ـ۲ آـ۲۱۶۷۷

جوانی هستم ۲۵ ساله با سواد ودارای دفتر چه خاتمه خدمت و گواهینامه موتور سیکلت جویای کار هستم بتلفن ۲۶۴۳۸ مراجعه فرمائید

جوانی حاضراست بعداز ظهرها
برای ماشین نویسی فارسی استخدام شود صندوق پستی ۱۷۱۲

جوانی باداشتن گواهی نامه
رانندگی پایه یکم ودفتر چه پایان خدمت باداشتن گواهی نامه شش‌ساله ابتدائی جویای کار است لطفا بشماره ۱۵۳۰ راهنمای روزنامه اطلاعات مراجعه فرمائید .

یکنفر دیپلم طبیعی وارد
بامورات معاملات حاضراست براهنمای شماره ۱۵۲۹ اطلاعات مراجعه فرمائید

لیسانسیه فیزیك باداشتن
سابقه دبیری آماده تدریس درمدارس وآموزشگاههای ملی یا منازل میباشد درساعات ۵ر۱ الی ۳ بتلفن ۳۰۳۰۲۵ مراجعه فرمائند .

راننده ۲ همگانی
جویای کار است تاکسی کرایه و بیابان باشد . تلفن ۲۲۱۵۲

توجه !
جوانی ۲۵ ساله دیپلمه فنی آشنا بزبانهای آلمانی وانگلیسی مایل است عصرها اوقات فراغت خودرا از ساعت ۵ ببعد دریك شرکت تجارتی بزرك رایگان کار نماید .
لطفا باصندوق پستی ۱۷۲۸ مکاتبه فرمائید .

آگهی های کوچک

دارندگان اتومبیل های سواری توجه فرمایند
اتوشوئی و تعمیر گاه تقدیسی با مدرن ترین وسائل در خیابان ژاله مقابل بیمارستان شفا افتتاح شد تلفن ۳۵۷۵۱
۱ـ۱۰ آـ۲۰۹۹۱

کلاس تعلیم آرایش مو
د رسالن آرایش وزیبائی آفرودیت تحت نظر متخصص دیپلمه اروپا دایر است علاقمندان از این فرصت بی نظیر استفاده فرمایند .
آدرس خیابان بهارستان اول مدرس کاشی ۲۴۶ تلفن ۳۵۹۱۰ .
۱ـ۵ آـ۲۱۱۵۱

تصحیح آگهی
وپیشنهاد های مربوط به آگهی مناقصه شماره ۱۴ شرکت تلفن ایران تاآخروقت روز چهارشنبه ۲۰ر۷ر۳۹ قبول میشود .
آـ۲۴۲۶۲

آگهی مزایده
سر رشته داری تیپ ۱ مستقل پیاده پهلوی ۳۴ قلم اشیاء و ملبوس فرسوده در انبار تیپ ۱ واقع در پادگان عشرت آباد موجود دارد که از طریق مزایده بفروش میرساند طالبین میتوانند با مراجعه بسر رشته داری تیپ و بازدید اشیاء فرسوده و کسب اطلاع و دریافت یکبرگ شرایط پیشنهادات خود را در پاکت سر بسته و لاك و مهر شده تا آخر وقت اداری ۱۹ر۷ر۱۳۳۹ به دفتر سررشته‌داری تیپ ۱ تحویل ورسیداخذ نمایند پیشنهاد های واصله درساعت ۱۰ صبح روز ۲۰ر۷ر۳۹ باحضور پیشنهاد دهندگان باز و قرائت خواهد شدو برگ شرایط که بامضاء داوطلب رسیده باشد بایستی ضمیمه پیشنهاد باشد .
رئیس سررشته داری تیپ ۱
پهلوی ستوان یکم جلالی
آـ۲۱۸۴۵

مورد اطمینان همه

مرکز پخش خیابان امیرآباد جنب گرمابه خسروی فروشگاه اسلامی تلفن ۴۸۱۸۹ منزوی
مرکز فروش تمام خواربار فروشی های معتبر
آـ۲۱۶۶۱

آموزشگاههای علمی

تعلیم صحیح رانندگی هنر کده فنی . بزرگترین آموزشگاه رانندگی و مکانیکی در خاورمیانه
رانندگی را با آخرین متد علمی بشما میاموزد و تا گرفتن گواهی نامه رسمی بشما تعلیم میدهد .
هنر کده فنی بهارستان روبروی چاپخانه مجلس تلفن ۳۸۰۴۶
۱ـ۲ آـ۲۱۷۳۷

آلمانی بوسیله مکاتبه
زبان آلمانی را میتوان در مدت سه ماه با متد مخصوص بوسیله مکاتبه بیآموزید با صندوق پستی شماره ۲۲۸۸ مکاتبه نمایند .
۱ـ۳ آـ۲۱۷۱۱

معلم انگلیسی سیار
زبان انگلیسی در منزل خودتان با ساعتی ۸۰ ریال تدریس میشود . به نشانی خیابان گرگان کوچه بهشتی شماره ۶ نامه بفرستید .
آـ۲۲۰۳۱

تذکر
درآگهی شماره ۲۰۹۹۷ مندرج در روز چهارشنبه هفته گذشته شخص جویای کار یکنفر متخصص تحصیل کرده آلمان بوده است .

یکنفر جوان بامعلومات پنجم
ریاضی و آشنائی به‌دفتر داری وحسابداری برای تمام روز جویای کار است ـ آدرس سمنان ـ خیابان باغ دهـ ـ لطف‌اله ناصری

راننده باپایه ۲ همگانی درتهران
یا شهرستانها جویای کار است بتفلن ۶۶۵۸۵ مراجعه شود .
آـ۲۲۰۰۷

احتیاجات زندگی

رستوران ژاله مخصوص خانواده ها است دارای چلوکباب مطبوع وسایر اغذیه متنوع و لذیذ ایرانی و فرنگی اول لاله‌زار نو جنب سینما متروپل تلفن ۳۳۳۳۱ ناهار کامل ۵۵ ریال

آموزشگاههای فنی

دبستان منتظمی
واقع در چهار راه شاه کوچه سیمرغ بادادن تمام لوازم تحصیل مجانی و یکصد ریال اعانه در ماه از کلاس اول تا ششم نو آموز میپذیرد .
۱ـ۴ آـ۲۱۶۰۹

هفت‌هزار ریال ماهیانه
تاسه ماه دیگر میتوانید صاحب یك کار آبرومند باحقوق ۷۰۰۰ ریال بشوید .
مؤسسه تعلیم زبان
در عرض سه ماه با آخرین روش مخصوص انگلیسی و امریکائی ماشین نویسی لاتین و فارسی را به شما میآموزد .
کلاسهای زبان آموزشگاه نیز تحت نظر یك بانوی امریکائی دائر شد .
چهار راه عزیز خان خیابان جامی چهار راه استخر .
موسسه تعلیم زبان
۱ـ۳ آـ۲۱۷۵۳

کلاس رادیو پاریس
چهار دهمین سال تاسیس
نام نویسی شصت و یکمین دوره
درس عملی وعلمی رادیو (در چهار ماه) تا ۱۳ مهر شروع ۱۴ مهر
برای شهرستانها تدریس با مکاتبه خیابان اسلامبول ـ پاساژ میزبان
آـ۲۴۰۳۴

دهم مهرماه
دوره‌های کلاسهای
دفترداری دوبل
نقشه‌کشی
رادیو تلویزیون
خیاطی
زیر نظر استادان دانشمند وبااستفاده از کاملترین وسائل تشکیل میشود. استخدام شما در شرکتها ومؤسسات پس از پایان کلاسهای کاخ دانش قطعی است
کاخ دانش
نادری نرسیده . بچهارراه اسلامبول
پاساژ معتمد
آـ ۲۴۳۳۶

اجاره داده میشود

سه دستگاه آپارتمان سه و چهار اطاقه واقع در دوبنش چهار راه تخت جمشید و بهار ضلع جنوب شرقی دستگاههای مزبور از دو طرف مشرف بخیابان میباشد برای دفتر کار یا تجارتخانه اجاره داده میشود طالبین بتلفن ۳۸۱۴۴ فتحی و یابه محل مزبور مغازه کارلو مراجعه فرمایند .
۱ـ۳ آـ۲۱۷۴۳

چند دستگاه آپارتمان ۴ اطاقه کامل در شاهرضا اول ویلا شماره ۱۳ برای سکونت یا کسب اجاره داده میشود بمحل فوق مراجعه شود .
۱ـ۲ آـ۲۱۶۵۱

به اجاره واگذار میشود
در بهترین نقطه شهر (خیابان تخت جمشید) که مرکز فعالیت های تجارتی و اقتصادی مدرن تهران می باشد ۵ طبقه از ساختمان ده طبقه‌ئی ایران تکنو به اجاره واگذار میشود .
چون بزودی تقسیمات و تزئینات داخلی این ۵ طبقه شروع میشوددر صورتیکه طالبین زودتر مراجعه فرمایند میتوان هر دستگاه را طبق احتیاجات آنان تکمیل کرد .
ساختمان ایران تکنو خیابان تخت جمشید بین روز ولت و بهار تلفن های ۶۲۸۶۳ تا ۶۲۸۶۷
۱ـ۳ آـ۲۴۴۶۸

برای اجاره
آپارتمان ۵ اطاقه تکمیل باوان ـ دیوترم ـ برق ـ تلفن ـ واقع در خیابان پهلوی تلفن ۸۲۶۲۸
آـ۲۴۴۷۸

بفروش میرسد

یکدستگاه پرس برقی ساخت آلمان به قدرت ۳۵ الی ۴۰ تن به فروش می رسد طالبین به خیابان پاستور چهار راه خورشید کاشی ۵۵ ویاتلفن ۶۷۱۲۸ مراجعه فرمایند
۱ـ۳ آـ۲۱۳۸۱

۶هزار متر زمین فروشی
یکقطعه زمین بمساحت ۶ هزار متر بر جاده اسفالت خراسان ۵ کیلومتری شهر بعلت مسافرت بفروش میرسد طالبین بتلفن ۳۴۰۵۳ مراجعه کنند .
۱۱ـ۱۵ آـ۲۲۱۱۶

خانه شخصی ساز
۳۰۰ متر ۸ اطاق با لوازم نزدیك تخت جمشید شمیران بعلت مسافرت ۲۰۰ هزار تومان نقد و معاوضه به فروش میرسد شاهرضا روبروی سینما رویال آژانس رایت تلفن ـ ۳۱۸۵۳ ـ ۳۲۹۷۱
۱ـ۲ آـ۲۱۶۳۳

زمین فروشی
شمیران شرقی سلطنت آباد
متری شصت تومان
دوقطعه ۲۵۰ متری متصل بهم رجوع فرمایند .
لاله زار ۳۹۷۸۴ به :بنگاه کوشان
۱ـ۲ آـ۲۴۲۷۴

خانه فروشی
یك خانه واقع در شمال خیابان خیبر دوخانه فاصله تا چهار راه ویلا شماره ۴۳ بمساحت ۱۷۰ متر داری ساختمان دو مرتبه بعلت مسافرت مقطوع ببلغ ۱۶۰ هزار تومان بفروش میرسد طالبین بعد از ظهر ها از ساعت ۳ تا پنج بمحل مراجعه فرمایند .
۱ـ۲ آـ۲۱۸۹۱

خانه فروشی عالی
شخصی ساز با نقشه مهندسی واقع درنزدیك خیابان شمیران ایستگاه سید خندان مقابل دانشسرای عالی شمال خیابان ده متری مساحت ۲۰۰ متر دو طبقه هر طبقه شامل سه اطاق با سرویس کامل و آب گرم برق ده آمپر پمپ آب گل خانه ماشین وارد حیاط میشود بعلت مسافرت ۱۵۰ هزار تومان با شرایط سهل بفروش میرسد ببازرگانی محمدی خیابان شمیران ایستگاه سید خندان تلفن ۸۱۱۱۱ مراجعه فرمائید
۱ـ۳ آـ۲۲۰۱۷

خانه فروشی تکمیل سه طبقه سه بر دو در ۹۰۰۰۰ تومان عصر ها بتلفن ۵۳۶۹۲ مراجعه
آـ۲۲۰۱۹

باغچه مشجر بمساحت
۵۰۰ متردارای ۳ اطاق ـ قنات آب ۶۵ هزار تومان بعلت مسافرت بفروش میرسد تلفن ۸۶۹۱۲
آـ۲۱۴۹

مزایده فروش ملك
در اثر صدور اجرائیه شماره ۱ر۳۷ بمحکوم به ۲۷۶۲۰ ریال اصل و مقداری خسارات صادره بر له آقای حاج جلال معیودیان و علیه آقای سید حمزه ابراری مساحت سه دانك مشاع ۱۲۴۰ بخش یك زنجان در مقابل محکوم به توقیف گردیده و از طرف کارشناس نتیجه دادسرای زنجان سه‌دانك عمارت مذکورمبلغ ۱۰۰۰۰۰۰ ریال تقویم‌شده و چون محکوم له تقاضای مزایده آنرا نموده بنابراین سه دانك مساحت مذکور روز ۳۰ر۹ر۳۹ دو ساعت قبل از ظهر در اجرای دادگستری زنجان بمزایده گذاشته میشود و طالبین پیشنهادات خود را برای آخر وقت روز ۲۹ر۹ر۳۹ در پاکت لاك و مهر شده بدفتر دادگستری زنجان تسلیم دارند حضور پیشنهاد دهندگان در جلسه مزایده آزاد است و پیشنهاد دهنده برای سه دانك عمارت مذکور مبلغ ۵۰۰۰ ریال بصندوق دارائی زنجان تسلیم و قبض سپرده خود را ضمیمه پیشنهاد خود نماید و به‌پیشنهاد فاقد سپرده ترتیب اثر داده نخواهد شد و مزایده ازمبلغ بالا شروع و به‌کسیکه بالا ترین قیمت رانقدا تسلیم نماید واگذار خواهد شد و هزینه های مربوطه (مالیات و غیره) بعهده برنده مزایده میباشد و در صورت اصابت مزایده چنانچه پس از تنظیم صورتمجلس حاضر به تنظیم سند انتقالی نباشد سپرده بنفع صندوق دولت ضبط و مسترد نخواهد شد .
مدیر اجرای دادگستری زنجان ـ
عشقی فرد

راهنمای پزشکی اطلاعات

دکتر محمد رضا مسدد
رزیدنت سابق بیمارستانهای امریکا درمان قطعی بیماریهای مقاربتی دروازه دولت روبروی ساختمان قیات تلفن ۳۰۲۵۴۸ ـ پذیرائی عصر ها از ساعت ۵ الی ۸ بعد از ظهر

دکتر رفیعی
متخصص بیماری های جهاز هاضمه
از دانشگاه پاریس معده ، کبد ، روده ـ پذیرائی ۴ تا ۸ بعد از ظهر خیابان جامی اول کوچه پاریس تلفن ۶۳۰۶۰

درمان قطعی سوزاك تازه و کهنه وضعف قوای تناسلی
دکتر جناب زاده دارای گواهی‌نامه از دانشکده طب فرانسه صبح وعصر خیابان منوچهری مقابل کوچه دبیرستان ژاندارك

دکترا ـ پولوسا
متخصص بیماریهای مقاربتی مجاری ادرار و تناسلی خیابان فردوسی بالا کوچه صادق تلفن ۴۶۵۸۹ پذیرائی صبح وعصر

دکتر رحمانی
متخصص امراض اعصاب و روح از دانشگاه لندن خیابان پهلوی بالاتر از چهار راه امیر اکرم تلفن ۴۵۱۱۴ پذیرائی صبح وعصر

کلینیك بیماریهای عصبی وروحی
برای پذیرائی باید قبلا وقت تعیین شود ۱۰۴ خیابان تیر تلفن: ۴۰۵۰۷

دکتر دانشگر
امراض مقاربتی و جلدی وسوزاك تازه و کهنه ورم پرستات صیق مجرا سستی و بواسیر امراض زنانه و نازائی خیابان سپه مقابل پستخانه تلفن ۳۰۲۴۱۶ ۱ـ۲۶ آـ۱۸۷۳۳

معتادین تریاك وشیره مرفین الکل
دکتر پزشك زاد از مسافرت مراجعت نموده معتادین را باتقویت بنیه معالجه میکند خیابان ری کوچه آبشار تلفن ۵۱۵۴۱

دکتر مرتضی شریفی
متخصص امراض قلب و عروق از دانشگاه پاریس خیابان جامی ـ خیابان استخر ـ اول کوی خواجو پذیرائی عصر ها ـ تلفن ۴۹۷۴۸

دکتر فرخ جمشیدی
متخصص در جراحی ـ زنان زایمان مقاربتی مقابل کافه نادری ـ پاساژ گیو

پلی کلنیك
دکترمجاهدی دکترصدیقی
رزیدنت سابق بیمارستان های امریکا بیماریهای داخلی اطفال ـ مقاربتی ترك تریاك وسایرموادمخدره ترك الکل مجهز به دستگاه های رادیوسکپی و اترومل تراپی (بخور پنی سیلین و غیره) دیاترمی .
پذیرائی بعد از ظهر ها وایام تعطیل و شبها تا صبح خیابان شاه رو بروی مسجد سجاد شماره تلفن ۴۹۵۲۶

دکتر عباس نیك‌نژاد
متخصص از دانشگاه پاریس در بیماریهای معده روده ، کبد ـ لوز المعده و درمان بواسیربدون عمل فستول ـ فیسه بامتد موثر
در وازه شمیران خ گرامی

کشیك امشب پزشکان

آقایان دکتر حسن فامیلی ـ خیابان شاه بیست متری اول ـ دکتر اسلام دوست حشمت‌الدوله چهارراه گلشن تلفن ۶۳۰۶۷ دکتر محمد انگجی دروازه دولت مقابل پمپ بنزین تلفن ۳۵۹۴۴ دکتر کرامت‌اله فرهودی شاهرضا ـ پل چوبی تلفن ۳۸۵۱۰ ـ دکترمهرداد پاك ـ نیا آذربایجان ـ چهارراه خوش تلفن ۶۵۰۷۳ ـ دکترمحمد تقی اسفندیاری شاهپور چهارراه مختاری ـ حسن منشی زاده خیابان موسوی بازارچه قنات ـ آباد ـ هاشم شیرازی (دندان پزشك) شاهرضا روبروی پمپ بنزین جنب سینما دیانا ـ دکترغلام‌حسین مهر علی خیابان آذربایجان چهارراه سلسبیل ۶۶۶۶۰ ـ دکتر سید علی امیراحمدی ـ هاشمی بین چهارراه قصردشت و چهارراه جیحون ۶۳۶۸۵ ـ دکتر کاظم نجم آبادی ـ شاهرضا چهارراه بیمارستان پهلوی ۴۷۳۲۳ ـ دکترعطاءاله نیری ـ شاهپور چهارراه مختاری مقابل سینما کشور ۳۸۷۶۰ ـ دکتر سید جعفر امیر حمزه ـ ژاله ایستگاه بهنام ـ پلاك ۱۶۳ تلفن ۳۲۸۱۰ ـ دکتر محمود عالم ـ مسئول بیمارستان شهناز خیابان شمیران مقابل سینما مولن روژ تلفن ۳۴۸۳۵

امشب بکدام سینما میروید؟

سینماهای درجه یك

سینما اسیا (تلفن ۴۲۹۰۹)
شب ، مهتاب نمیتابد ویستاویژن رنگی (دوبله بفارسی) باشرکت بلیندالی ـ مایکل کریك ـ شروع: ۳۰ر۱۰ صبح ـ ۳ـ۵ـ۷ـو ۹ بعداز ظهر

سینما امپایر (تلفن : ۶۷۲۵۲)
عولهای دریا ـ رنگی سینماسکوپ (دوبله بفارسی) باشرکت ـ گاری کوپر ـ چارلستون هستون ـ شروع ۳۰ر۱۰ صبح ۳۰ر۲ـ۳۰ر۴ـ۳۰ر۶ و ۳۰ر۸ بعد ازظهر (تراس ـ زن دوچهره): شروع ۳۰ر۷ و ۳۰ر۹ بعداز ظهر

سینما ایران تلفن ۴۲۹۰۹
بچه ننه (فیلم فارسی) با شرکت: علی تابش ـ ویدا قهرمانی ـ شروع ۳۰ر۱۰ صبح ـ ۳۰ر۲ ـ ۳۰ر۴ ـ ۳۰ر۶ و ۳۰ر۸ بعد از ظهر

سینما پلازا (تلفن: ۴۴۳۵۵)
دلاوران مسلح واید اسکرین رنگی (دوبله بفارسی) با شرکت : پتیر ـ فینچ ـ موریل سوانسون ـ شروع: ۳۰ر۱۰ صبح ـ ۳ ـ ۵ ـ ۷ و ۹ بعد از ظهر

سینما تخت‌جمشید (تلفن: ۴۳۵۵۰)
کاز با (وایداسکرین) باشرکت تونی مارتین ـ ایون دوکارلو شروع :۳ـ۵ـ۷ و ۹ بعد از ظهر

سینما درایوین (تهران پارس)
سامسون و دلیله ـ ویستاویژن رنگی (دوبله بفارسی) با شرکت ویکتورماتیور ـ هدی لامار ـ شروع: ۷ و ۳۰ر۹ بعد از ظهر تلفن ۹۱۱۵۴۳

سینما رادیوسیتی (تلفن: ۴۳۳۲۰)
وقتیکه خون میجوشد (سینماسکوپ رنگی) دوبله بفارسی باشرکت : فرانك سیناترا ـ جینا لولوبریجیدا ـ شروع :۱۱ صبح ـ ۳ وربع ـ ۵ وربع ـ ۷ و ربع و ۹ وربع بعد از ظهر

سینما رکس (تلفن: ۳۴۱۶۹)
وقتیکه خون میجوشد (سینماسکوپ رنگی) دوبله بفارسی باشرکت : فرانك سیناترا ـ جینا لولوبریجیدا ـ شروع: ۳۰ر۱۰ صبح ـ ۳۰ر۲ ـ ۴۳۰ ـ ۳۰ر۶ و ۳۰ر۸ بعد از ظهر

سینما حافظ (تلفن: ۳۴۰۷۴)
تو دل برو (دوبله بفارسی) با شرکت والتر کیاری ـ دوریان گری ـ شروع ۳۰ر۱۰ صبح ـ ۳۰ر۲ ـ ۳۰ر۴ ـ ۳۰ر۶ و ۳۰ر۸ بعد از ظهر

سینما مولن‌روژ (تلفن: ۳۰۳۰۳)
سامسون و دلیله ـ ویستاویژن رنگی (دوبله بفارسی) باشرکت : ویکتور ماتیور ـ هدی لامار ـ شروع: ۳۰ر۱۰ صبح ـ ۳۰ر۲ ـ ۴ و سه ربع ـ ۷ و ۹ وربع بعد از ظهر

سینما نیاگارا تلفن ۶۵۳۰۷
تو دل برو (دوبله بفارسی) با شرکت والتر کیاری ـ موریان گری ـ شروع ۳۰ر۱۰ صبح ـ ۳ر۲ ـ ۳۰ر۴ ـ ۳۰ر۶ و ۳۰ر۸ بعد از ظهر (تراس ۳۰ر۷ ـ ۳۰ر۹ بعد از ظهر)

سینما آریا (تلفن: ۳۷۹۵۶)
چند نفر بیك نفر (رنگی ـ دوبله بفارسی) باشرکت : جری لوئیس ـ دین مارتین . شروع: ۳۰ر۱۰ صبح ـ ۳۰ر۲ ـ ۳۰ر۴ ـ ۳۰ر۶ ـ ۳۰ر۸ بعد از ظهر .

سینما ایفل تلفن ۴۰۱۱۶
تابستان پر حادثه (سینما سکوپ ـ رنگی) ـ با شرکت پل نیومن ـ ارسن ولز ـ شروع ۳۰ر۱۰ صبح ـ ۳ ـ ۵ ـ ۷ و ۹ بعد از ظهر

سینما اسکار (تلفن ۴۵۷۹۷)
بینوایان (تکنی راما ـ رنگی ـ دوبله بفارسی) با شرکت : ژان ـ گابن ـ دانیل دلورم . شروع :۳۰ر۱۰ صبح ـ ۳ ـ ۷ بعد از ظهر

سینما بریان (تلفن : ۳۳۵۳۵)
سامسون و دلیله ـ ویستاویژن رنگی (دوبله بفارسی) باشرکت : ویکتور ماتیور ـ هدی لامار ـ شروع: ۹ـ۱۱ وربع صبح ۱ و سه ربع ـ ۴ـ۶ و ربع و ۳۰ر۸ بعد از ظهر

سینما پارك تلفن ۳۹۶۳۷
شمشیرباز (دوبله بفارسی) باشرکت وحیدارحمان ـ رامارا ـ شروع ۱۵ر۱۰ صبح ـ ۱۵ر۲ ـ ۱۵ر۴ ـ ۱۵ر۶ و ۱۵ر۸

سینما تهران تلفن ۳۸۱۶۵
بچه ننه (فیلم فارسی) با شرکت: علی تابش ـ ویدا قهرمانی ـ شروع ۳۰ر۱۰ صبح ـ ۳۰ر۲ ـ ۳۰ر۴ ـ ۳۰ر۶ ـ ۳۰ر۸ بعد از ظهر (تراس ۳۰ر۷ و ۳۰ر۹ بعد از ظهر)

سینما چارلی (تلفن :۶۸۴۶۱)
میشل استروکف ـ (رنگی سینما سکوپ) با شرکت : سیلوا کوشینا ـ گوردیوکنز ـ شروع ۳۰ر۱۰ صبح ـ ۳ـ۵ـ۷ و ۹ بعد از ظهر

سینما دیانا تلفن ۴۲۰۱۰
بچه ننه (فیلم فارسی) با شرکت: علی تابش ـ ویدا قهرمانی ـ شروع ۳۰ر۱۰ صبح ـ ۳۰ر۲ ـ ۳۰ر۴ ـ ۳۰ر۶ ـ ۳۰ر۸ بعد از ظهر (تراس ۳۰ر۷ و ۳۰ر۹ بعد از ظهر)

سینما دنیا (تلفن :۳۳۸۱۲)
برای تعمیرات تعطیل است .

سینما رویال (تلفن:۴۹۷۸۵)
غول های دریا ـ رنگی سینما سکوپ (دوبله بفارسی) با شرکت ویرجنیا ماچنیا ـ الکساندر ناکس ـ شروع ۱۱ صبح ـ ۳ـ۵ـ۷ و ۹ بعد از ظهر

سینما سعدی (تلفن ۳۶۴۶۸)
شب، مهتاب نمیتابد ویستاویژن رنگی (دوبله بفارسی) باشرکت بلیندالی مایکل کویك ـ شروع :۱۱ صبح ـ ۳ـ۵ـ۷ و ۹ بعداز ظهر

سینما سهیلا (تلفن:۳۶۴۲۴)
آخرین مبارزه (دوبله بفارسی) با شرکت : ولف روبینسکس شروع: ۳۰ر۱۰ صبح ـ ۳۰ر۲ ـ ۳۰ر۴ ـ ۳۰ر۶ ـ ۳۰ر۸ بعد از ظهر (تراس :آخرین مبارزه . شروع ـ ۳۰ر۷ ـ ۳۰ر۹ بعد ازظهر).

سینما کریستال (تلفن:۳۷۶۷۵)
سامسون و دلیله ـ ویستاویژن رنگی (دوبله بفارسی) باشرکت : ویکتور ماتیور ـ هدی لامار ـ شروع: ۳۰ر۱۰ صبح ـ ۲ و ربع ـ ۳۰ر۴ ـ ۶ و سه ربع و ۹ بعد از ظهر (تراس :۷ وربع ـ ۳۰ر۹ بعد از ظهر

سینما کارون تلفن ۴۰۰۶۵
شمشیر باز (دوبله بفارسی) با شرکت وحیدا رحمان ـ رامارا ـ شروع ۳ـ۵ـ۷ و ۹ بعد از ظهر (تراس ۷ـ۹ بعد از ظهر)

سینما متروپل تلفن ۳۹۴۱۰
دلاوران مسلح (واید اسکرین ـ رنگی ـ دوبله بفارسی) با شرکت: پیر فینچ ـ موریل سوانسون ـ شروع ۳۰ر۱۰ صبح ـ ۳ ـ ۵ ـ ۷ و ۹ بعد از ظهر

سینما همای تلفن ۴۲۱۶۹
شمشیر باز (دوبله بفارسی) با شرکت وحیدا رحمان ـ رامارا ـ شروع ۳۰ر۱۰ صبح ـ ۳ ـ ۵ ـ ۷ و ۹ بعدازظهر

سینماهای درجه دو

سینما پردیس
برفهای کلیمانجاور (تمام رنگی) با شرکت :اواگاردنر ـ گریگوری پك شروع ۳۰ر۱۰ صبح ـ ۳۰ر۲ ـ ۳۰ر۴ ـ ۳۰ر۶ و ۳۰ر۱ بعد از ظهر

سینما تاج ـ تلفن : ۳۳۰۶۴
برادران کارامازوف رنگی (دوبله بفارسی) با شرکت : یول براینر ماریاشل ـ شروع : ۳۰ر۱۰ صبح ۲ـ۳۰ر۴ـ ۷ و ۳۰ر ۹ بعد از ظهر

سینما سلوانا (تلفن ۳۳۷۷۷)
عدالت (دوبله بفارسی) باشرکت : نرگس شروع ۳۰ر۲ـ ۳۰ر۴ـ ۳۰ر۶ـ و ۳۰ر۸ بعداز ظهر

سینما فردوسی تلفن ۳۵۷۸۴
دراکولا (رنگی ـ دوبله بفارسی) باشرکت :کریستفرلی ـ پترکاشینك شروع :۳۰ر۱۰ صبح ـ ۳۰ر۲ـ ۳۰ر۴ ـ ۳۰ر۶ـ ۳۰ر۸ بعد از ظهر .

سینما فری تلفن ۲۷۸۹۳
لکوموتیوران (دوبله بفارسی) با شرکت :پتیروجرمی ـ سیلوا کوشینا شروع :۳۰ر۴ـ ۳۰ر۶ـ ۹ بعد از ظهر

سینما مراد تلفن ۳۵۷۸۴
طوفان سینما سکوپ رنگی(دوبله بفارسی) با شرکت . سیلوانا منگانو شروع ۱۰ صبح ـ ۳۰ر۲ـ ۳۰ر۴ـ ۳۰ر۶ و ۳۰ر۸ بعد از ظهر

سینما مشعل (تلفن ۳۳۸۲۶)
سرگذشت جسی جیمز (سینماسکوپ رنگی) باشرکت :رابرت واگنر. شروع: ۳۰ر۱۰ صبح ـ ۳۰ر۲ـ ۳۰ر۴ـ ۳۰ر۶ ـ ۳۰ر۸ بعد از ظهر

تاتر پارس (تلفن :۳۸۸۱۱)
تلافی باشرکت شفیع ـ مسعود زادگان (کنسرت آفت) شروع ـ ۳۰ر۸

آخرین تغییرات سینماها را درصفحه ماقبل آخر مطالعه فرمائید

از هر آشپزخانه‌ای ...

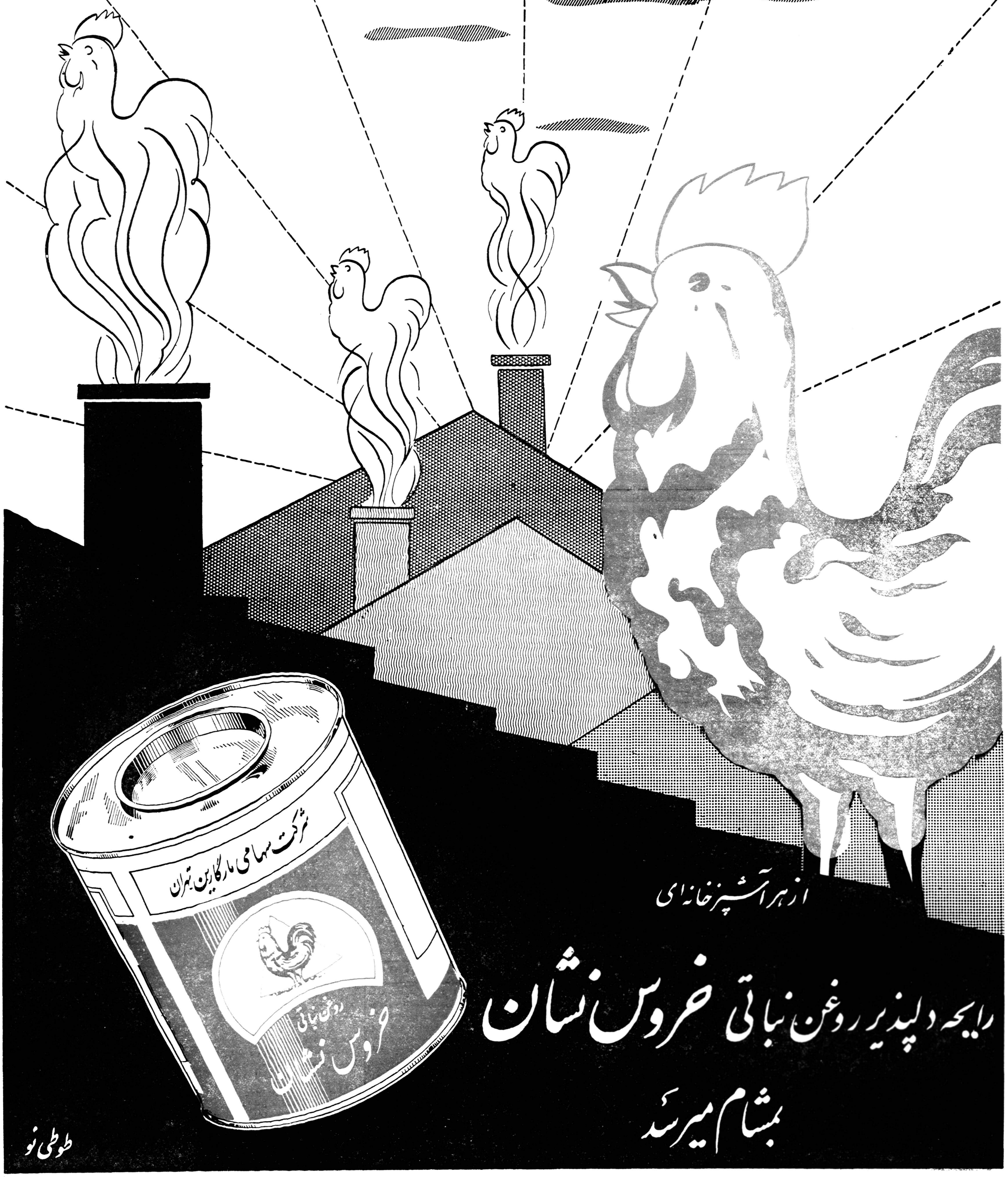

از هر آشپزخانه‌ای

رایحه دلپذیر روغن نباتی خروس نشان

بمشام میرسد

طوطی نو

محصول کارخانجات شرکت سهامی مارگارین. تهران سرای رازی تلفن ۲۳۱۱۴-۲۳۷۶۳

آ-۲۴۵۱۰

دنباله خاطرات شاهنشاه

بقیه‌از صفحه‌اول

وبه پزشکان توصیه نموده‌است که روی نان مرطوب این کپك را تهیه کنند و پس از آن با دقت از روی نان جمع کرده و بروی زخم بگذارند . چندین قرن بعد از وی سرالکساندر فلمینك دانشمند انگلیسی این کپك را پنی‌سیلیوم نام نهاد و خواص طبی آنرا مجددا مورد مطالعه و آزمایش قرار دادو داروئی را که اینك بنام پنی‌سیلین بمقادیر زیاد ببازار جهان آمدمو جان میلیونها از افراد انسانی رااز مرك حتمی نجات بخشیده‌است‌تهیه نمود .

بسیاری از مردم باختر زمین نمیدانند که بیشتر شهرت ایران، در راهنمائی جهان باصول مملکت داری و سازمان کشوری است . استقرار روش تقسیم کشورباستانها که هراستان بوسیله یکنفراستاندار (شهربان) اداره میشد ،وبدون یك چنین تشکیلاتی اداره کشورپهناوری امکان‌نداشت،در ایران‌آغاز گردیده است.

احداث راههای متعدد در عرض وطول کشور نیز نخستین بار در ایران بمرحله عمل در آمد ومدتها پیش از تشکیل امپراطوری روم ارتباط بین نقاط بوسیله چاپارمنظم در کشور ما برقرار بود وچاپارخانه هائی در فواصل معین ساخته شده وپیکهای سلطنتی با اسبهای تازه نفس که در هرچاپار خانه عوض میکردند نامه‌هارا از یکسوی‌کشور پنهاور ایران در مدت پانزده روز بسوی دیگر میرسانیدند .

ترتیب‌رساندن‌اخبار بوسیله‌سریع‌تر تا چندین صدفرسنك مسافت‌نیز با ساختن برجهائی در ارتفاعات کوهستان ها و افروختن آتش در آنها و دیگر علامات اخبار میسر بود .

ایران یکی از نخستین کشور هائی است که بضرب مسکوك‌اقدام کرده‌است . سکه طلای دریك که داریوش کبیر ضرب کرده بود در دنیای قدیم بعنوان‌واحدپول معمول‌و رایج‌بودوجالب‌توجه اینست که این سکه قدیمی از حیث وزن با لیره طلای انگلیسی مساوی و سکه‌نقره داریوش نیز با سکه یك‌شلینگی انگلیسی هم وزن بوده‌است . ما در توحید اوراق و مقادیر که امر بازرگانی را در داخله کشور پنهاور ایران و خارج آن‌آسان میساخت پیشقدم بوده‌ایم وهمچنین یك‌روش منظم ومتحدالشکل حسابداری را معمول کرده بودیم که سایر کشور هابتدریج از ما اقتباس نمودند .

نخستین کشوری‌که‌امکان اداره امور امپراتوری پهناوری را بثبوت رسانید کشور ایران بود بسیاری از خوانندگان این کتاب تاریخ امپراطوری رم را خوانده‌اند ولی قرنها قبل از آغاز امپراتوری روم کشور پهناور شاهنشاهی ایران در اوج عظمت خود بود ودر طرزوصول مالیات و اقدامات‌عام‌المنفعه‌وسازمان های نظامی و سایر سازمانهائی که امروز اساس تشکیلات کشور های بزرك است طریقه صحیح و منظمی را دنبال میکرد .

کشور من مهد مذاهبی بزرك یعنی دین زرتشت و محل پرورش و قوام مذاهب دیگر از جمله‌مذهب شیعه که یکی از فرق بزرك دینی اسلام است و من خود از معتقدین راسخ و استوار آن هستم ودر این کتاب کرارا در باب آن‌بحث‌خواهم کرد بوده‌است . آئین زرتشتی‌را در قرن ششم پیش از میلاد زرتشت در ایران بوجود آورد . طبق‌عقیده ویلیام جاکسون یکی از استادان معتبر علم تطبیق ادیان « گذشته از دین یهود و مسیحیت در جهان قدیم غیر ممکن است بتوان کیشی جز آئین زرتشت یافت که اینقدر راست و تا آن درجه شریف و با بزرگواری و تاآن حد در مسئله معاد جسمانی و بقای روح و آمدن منجی بشر و پاداش نیکو کاری و جزای بدی ارواح فنا ناپذیرچنانکه در کتاب مقدس وی اوستا مسطور است تسلی بخش فکر انسانی‌باشد.

دیگر از عقایدیکه در ایران رواج یافته کیش مانوی است که مانی در قرن سوم میلادی تعلیم داده است . مانی میخواست‌ازمیان همه عقاید مذهبی که پیش از وی رواج داشت حقایق کلی و عمومی‌را بدست آورد ، ودر نتیجه دین مخصوصی بوجود آورد که‌براصول عقایدزرتشت و بودا و مسیح بنیان‌گذاری شده بود و احتمالا اولین کسی است که در قانون ادیان‌به تلقین حقایق موجود در مذاهب مختلف پرداخته است .

گذشته از سهمی که روحانیون ایران‌دراشاعه‌حقایق دینی‌داشته اند **ایرانیان در ادبیات عرفانی و مخصوصادر آنچه بتصوف‌تعبیر میشود ودر دوره پس‌ازاسلام باوج کمال‌خود رسید مشهور بوده‌اند .**

آثار متصوفه توجه خاور شناسان مشهور مغرب زمین رابخود جلب کرده وروح‌صفا ومحبت را ،که‌درآثار آنها نسبت‌بتمام‌مردم‌جهان‌درجلوه‌گری‌است و امثال وحکایاتی که‌بازیباترین زبان ادبی از آثارشان‌تراوش میکندستایش کرده‌اند .البته مادر جهان از نظرشعر وادب ومخصوصا آثار شعرای‌مشهوری مانند فردوسی وحافظ وسعدی و مولوی وخیام ودیگر استادان بزرك شهره‌ایم . یکی‌از فضلای دانشگاه کمبریج‌میگویند ثروتی که‌از حیث‌حجم آثار ادبی درزبان فارسی موجوداست درهیچ‌زبان دیگر نیست وسایر طلاب مغرب زمین نیز که‌آثار ادبی ایران را بزبان فارسی خوانده اند عقیده ویرا تصدیق میکنند .

دراینجا شاید بی‌مناسبت نباشدکه نظری اجمالی بتاریخ طولانی کشور من انداخته شود .

درعصر حجر مردم درکناره جنوبی بحر خزر وآن قسمتی که‌ایران‌کنونیرا تشکیل میدهد زندگانی میکردند . در نزدیکی تهران که‌پایتخت کشورمن‌است آثار خرابه دهاتی پدیدار است که باستانشناسان آنها راقتعلق به ۲۰۰۰ سال قبل ازمیلاد مسیح میدانند . در حوالی کاشان که یکی‌ازشهرهای‌مرکزی ایران است آثار قریه‌ای بنام سیلك دیده میشود که متخصصین باستان‌شناسی آنرا مربوط به پنج هزار سال قبل ازمیلاد شاخته‌اند ،معلوم است که در آن عصر بسیار کهن ساکنین ایران ازوضع بدویت وصحرانشینی‌وحرکت ازنقطه‌ای بنقطه‌دیگربرای‌شکارحیوانات وتحصیل قوت وغذابدرآمده ودر قراء سکونت اختیار نموده‌وبامر کشاورزی وپرورش اغنام وهواشی میپرداخته‌اند.

تشکر

بقیه ازصفحه اول

دژبانی کل کشور ومامورین و افسران شریف ووظیفه شناس وآگاه‌راهنمائی‌و رانندگی معمول داشتند تقدیم‌داریم . تیمسار سرتیپ‌امیرانصاری ریاست کل‌شهربانی که بکلیه‌امورانتظامی‌توجه خاص معطوف داشته درین باره‌نیزاز بذل‌مساعی خودداری نکرده و دوبار شخصا محوطه گاردن پارتی را بازدید ودستورات‌لازم‌بمامورین‌انتظامی پلیس صادر نمودند ،همچنانکه‌تیمسار سرتیپ شاه خلیلی چنین کردند .

درنتیجه این‌مراقبت هانظم وآرامش همه‌شب در محیطی که چندین هزار جمعیت درآن اجتماع میکرد کاملا‌بر قرار بود ونباید ازانصاف وحقیقت‌دور شد که قاطبه مردم نیز در حفظ آسایش یکدیگر باکارکنان‌سازمان‌کمك کودك منتهای همراهی ومساعدت را داشتند وبخوبی توجه میکردند محیطی که‌بمنظور کارخیر برای گردش وتفریح ودرعین‌حال جمع‌آوری‌اعانه‌برای‌کودکان نیازمند بوجود آمده باید ازهرحیث منظم ومرتب وروی ایمان وعلاقه به کمك کودك جریان داشته‌باشد.درظرف این چند شب مردم‌نشان دادندکه‌ازاین قبیل‌کارهای خیر که‌توام باتفریحات ووسائل سرگرم کننده باشد استقبال شایسته خواهند کردوازهرحیث‌متانت ونظم رامراعات نمودند که‌این موضوع نیز مورد کمال تشکر وخوشوقتی می‌باشد .

شهربانی ازحرکت

بقیه ازصفحه اول

بهداری اظهار داشت‌بمنظورهمکاری صمیمانه بین‌اداره‌راهنمائی‌ورانندگی ووزارت بهداری از تاریخ پنجشنبه ۳۹٫۶٫۳۱ از طرف اداره راهنمائی ورانندگی دستور داده شد چهار گروه موتور سوار از حرکت‌ماشین ها که دود میکنند جلوگیری نماید وزیر بهداری افزود اکنون بشدت این چهار گروه مشغول انجام‌وظیفه میباشند .

آقای وزیر بهداری اضافه کرد در اینجا ناگزیراز توضیح‌یك‌مطلب میباشم که وزارت بهداری مخالفتی باوجود ماشین های دیزل سالم ندارد بلکه بهر ماشین و دستگاهی که بوسیله احتراق ناقص‌دودبخورد مردم بدهد شدیدا مبارزه کرده واز ادامه کار آنها جلوگیری بعمل خواهد آورد .

قبول‌شدگان کلاس ثبت

امروز اسامی داوطلبانی که‌درمسابقه ورودی دوره دوم آموزشگاه ثبت قبول شده‌اند اعلام شد .

از ۸۰۰ نفری که در مسابقه شرکت کرده بودند در حدود ۶۵۵ نفر نمره قبولی بدست آورده‌اند .

این عده در کلاسهای ثبت که‌دوره آن یکسال می‌باشد شرکت کرده و پس از گذراندن امتحانات لازم وقبولی با پایه دو اداری باستخدام اداره ثبت در می‌آیند .

اینك اسامی قبول‌شدگان درمسابقه ورودی آموزشگاه ثبت :

آقایان محمد تقی دیباجی فروشانی منوچهرانجمن آذری ـ ابراهیم قاسمی علی‌اکبر رستگاری ـ بزرك گوپایه ـ حسین پور عابد ـ رضا اسدی احمد معاف ـ شمس‌الدین حسینی‌نائینی ـ منصور فرج‌قزوینی ـ احمد امیدوار طوسی ـغلام عطائی ملایر ـحسین حاجی حسن ـمحمد تقی معدولیت اسماعیل کیارستمی ـ حسین کریمی عدالت شجاعی ـ عباس خوشنویسان ـ محمد حسین کمازانی ـ عبدالرحیم خسروی اردبیلی ـجهانبخش‌زعفری محمد عبائی ـ مجید مرادی ـزیداله قمری ـ محمد حسین منذری ـضیاء شهریاری افشار ـ جواد مطیعی نجفی منوچهر علیزاده ـ احمد سبزواری ـ عبدالرحیم همتیان ـ حسین دزیری مهدی بختیاری کرمانشاهی ـ مهدی زاهدی ـعلی‌عبدالهی گیلانی ـ مهدی توکلی ریزی‌ـپرویز احدی رجبعلی علی‌اکبرزاده ـقاسم حائری‌ـ غلامعباس رضائی ـیداله عادلی ـمحمد شمس لطیفی

مصطفی اشفعی ـ محمود افشارقتلی فریدون فاضلی ـ محمد حسین محمدی ـ محمد مرادیان ـ بهرام دنبلی ـ منوچهر علیرضائی ـ محمد علی رضائی ـ جعفر جعفر زاده ـ محسن عدالت ـ رضا همتی ـجلیل کارائی ـ غلامحسین تقی نژاد ـ ابراهیم غیائی ـ حبیب اله عبادی‌ـ ابوالفضل‌رسولیان‌ـهرمزبرخورداری علی اکبر ارباب زاده ـ احمداحمدی رحیم طاهر مرام ـ عبدالحسین‌رجبی منوچهر حسین طاری ـ محسن انصاری ـ ایـــرج رضـائـــی ـ هوشنك کاتبی ـ حسین بنائی ـ منصور قربانزاده ـ ناصر کاظمی شیرازی ـ اسداله حاجیانی ـمحمد اسد بیگی ـ احمد فرهنگی ـ سید محمد بسیطی ـ بهرام‌درویشی فشمی ـ محمد کاظم ناطقی ـمحمد علی قیاضی ـ منصور پهلوان‌شریف جواد فردوسی ـ حسن سرمدی ـ علی فرجام پور ـ غلامعلی ابوالاصرار ابوالحسن کاسمی ـ عبداله رسول زاده ـ فتح اله طاهری ـ پرویز نصیری ـ داود کریمی نژاد ـعلی صالحی شهیدی

احمد نجفی ـ مجتبی سجادی ـ محمد باقر پور ـ عباس قانع‌ـ محمد مهدی اسکانی ـ محمد علی زرکشان‌ـ جعفر راسخ فومنی‌ـ رضا اکبر زاده ـ محمد کاظم رفائل ـجلال‌میرسعیدی‌ـ منصور صبحی ـ علی اکبر رفیع‌پور‌ـ حبیب جامع حقیقی ـ شکراله جدی‌ـ اسداله سالم ـ محمد علی گلدوست ـ حسین اسدیان ـکریم‌رسولی ـحسین صولتیان ـ احمد مالکی ـ اصغر معجری ـاحمد عظیمی ـ قدرت‌اله‌حمزه منوچهر اربـابی ـ جعفـر میـر فخرائی ـ رفعت اله مجبی ـ علی مقدمی‌ـبهرام نبی‌زاده‌ـمحمدمنصوری‌ـ سید باقر شریفی ـمحمد رضاجعفری‌ـ احمد مجز ـ احمد زرکش‌ـ میر محمود رضوی ـ عباس چینی کار ـ مهدی خلیلیان ـ محمد جعفر سالکی ـمحمود دلال زاده ـ مهدی خسروی ـ احمد بصیری ـ زاد علی ارواحی ـ احمد موسوی ـ جعفر سر عسکندری ـ فـرهنك وزیـری ـ نصرت الـه غفار عدلی ـ مهدی ایـرج مظهری مهدی مهریزی ـ حسین‌بنی‌آدمی‌ـ امیر بشیری ـ بهرام کمالی ـباقر منوچهری ـ محمد جعفریان ـعلی اکبر آقاخانی ـ قاسم شریتی ـ ابوالفضل رضوی ـمجتبی‌تحویلدار خزانه ـ محمد رضا تاکیزاده‌ـعباس رحیمی ـ محمد علی‌سامعی ـمحمود زند ـ منوچهر اخلاق نجات ـ رضا خانلر خانی ـ نوراله فرساد‌ـ گودرز کشاورزی ـ حسن شریف‌ـ نوراله‌وارسته ـمحمدمهدی‌انصاری‌ـ صدراله احمدخان بیکی ـ مرتضی فاطمی ـ آقای حسین‌زادمردندافی‌ـ سیروس گنجه‌ای ـ فلامرزیوسفی‌ـ علی قزوینیان ـ جهانگیر عرب ـ غلامرضا تقوی ـ جمشیدقلیچ‌خانی‌ـ فولادآذری ـ حمید حکاك‌باشی ـ کمال ماجدی ـ غلامرضا عسگری‌ـ مرتضی قدسی‌پور ـ قاسم محمدی زاده ـ هادی شهریار ـ محمد علی پروین نژاد ـ پرویز استحقاری ـ اصغر صمدانی ـ محمد آرایش ـ محمد مظفری نهاوندی ـ محمـود محسنی‌رجائی ـ علی‌اصغرقنبرزاده‌ـ نصراله صانعی ـ شیرزاد مفیدی حمید رشت چی ـ علی اعتمادی ـ فریدون دیلمانی ـعباس شاداب ـ میرشجاع معصومی ـ تقی مدنی ـ محمد جواد لواسانی ـسید کاظم موسوی محمدی ـهوشنك سعدبن‌ـ اصغر معالجی ـ بهلول صادق‌زاده‌ـ عطاءالله فلکشاهی ـعلیرضا اوسعی محمد رضائی ـ محمد حسین کتانچی ـ علی اصغر غلامحسین‌ـ عزیز ربانیم ـ ایالت شجاعی ـ صفر علی شهرابی ـ سید حسین یاسینی ـ شهاب شهابی زاده ـ حسین تاجدیوند ـ محمد تقی‌سیف نورمان ـتقی پارسا ـ منوچهر شکیبی گیلانی ـ منصور اشعری‌ـ منصور رزمجو سودان ـ رحمت‌الله ادیبی لاریجانی ـ ابوالقاسم نوری‌ـ نوروز ابراهیمی ـ مجتبی کربلائی آقائی ـرضا خوروش ـ محسن شادی ـ هاشم سیدالعالی ـروح الله رضائی ـ انوشیروان علی آبادی ـ حسن امجد ـکمال اوحدی ـهرمز فلکشاهی ـ محمد باقر جلالی ـ قاسم ملا جعفری ـ آقا مسلم زاده اصل ـ محمد حسین شفیعی ـ جهانگیر نبوی تویسر کانی ـ تقی شفیعیان ـ فریدون هاشمیه انارکی ـ محمود حبیب زاده ـ یعقوب صالحی سهیلی ـ قاسم قضائی ـ محمد موذنی ـ علی‌ذاکری اصغر زاد ـمحمد حسین صبوحی‌ـ محمود کرمی ـاسمعیل ثقفی ـ ایرج فرزین ـسید مرتضی شریفی میرمهدی میررضوی ـ هوشنك میرصمدزاده ـناصر زرکوب‌ـمحمد باقر شوه زاده ـ هادی بشر زاد ـ ناصر شیرویه عراقی ـ رضا پادمهد هوشنك جمشیدی ـ محمد رضا منجمی ـ نظم‌الدین رضوی‌ـغلامعلی خواجه پور خرمی ـاصغر مجبی ـ عزت‌الله متوسل ـ پرویز نوروزی‌ـ حسن عسگری ـمنوچهر جابری ـ ناصر علیزاده ـ حسن خلیل‌الرحمن عبدالوهاب کرباسیون ـمحمدحسین تهرانی ـ احسان الله حقیقی‌ـیدالله برنائی ـجوادسهامی‌فینی‌ـابوالحسن حسینی ـ مرتضی تولائی ـ علی مدنی مازندرانی ـ حبیب‌الله نوری مهدوی ـمرتضی روشنی ـمحمد رضا ایرانی ـحسین فرقانی ـمحمد علی زارعی ـعلی شریفیان رضوی‌ـ مهدی لاجوردی ـ حمید فاتحی نوبریان ـاصغر مهندسی ـ رستم زندیان حسن آبادی ـ محمد علی محمدی جمال الدین کیمیا قلم ـ نورمحمد کنعانی ـ محمدیوزباشی قزوینی ـ حسن امامی ـ محمدباقر لنگرانی ـ محمد رضا امینی ـ عبدالناصر یوسفی ـ سید جواد نواب زاده ـحسن گورانی ـ عبدالله مرتضائی ـ حسین وثوقی ـ حسین صدرائی ـ عباس شیرزادی‌ـعلیرضا صدیقی ـعلی حدید ـ حسین مظاهری ـفریدون افتخاری‌ـعلیرضا ادیب ـ روح‌الله مداح ـ مرتضی قسیمی ـغلامرضا غفاری ـسلطانعلی شهبازی ـ علی زاهدی ـ علی‌محمد اولیائی ـ منصور سفیداری ـجمال شیرازیان ـ پرویزشیوری‌ـسیروس بیقرار آذر ـ جواد مظفری ـفیروز سلیمی ـحسن سخندان ـ جعفر گلابی ـمسعودشلوپری‌ـاحمدطایری

ناتمام

قبول‌شدگان دانشکده‌حقوق

امروز اسامی ۳۶۰ نفر قبول شدگان رشته‌های قضائی .اقتصادی وبازرگانی سیاسی وامور اداری دانشکده حقوق در اختیار خبرنگار ما گذاشته شد :

رئیس دانشکده گفت نام‌نویسی از داوطلبان روز های ششم وهفتم وسیزدهم و چهاردهم مهر ماه بعمل خواهد آمد .

رشته قضائی

سید علی سیاهپوش ـ اسمعیل منصوبی ـ فاضل سیف‌السادات‌نیری عبداله ولوی ـ محمود گرامی ـ ابوالفضل واعظی ـ علینقی صباغیان احمد جلالی ارك ـ شکراله صفی خانی ـ یداله عادلی ـ فریدون‌رافع سید عباس معصومی ـ عباس‌آگاهی سید عباس شفاعتی ـ علی حسنی زاده‌ـ محمدرضا بروجردی ـ محمد تقی صدری اصفهانی ـ هاشم رجب زاده ـ فیروز حریرچی ـ غلامعلی محمود خانی ـ سید محمد حسنی صدالدین ماخوذی ـ محمد اسلامی محمد طاهر معزی ـ عبدالمهدی کامیاب مقدس ـ محمد رفیعی ـ مهر آبادی ـ غلامعلی اسد پور پیران فر ـ نسرین حکمتی ـ سید ابراهیم رحمت آبادی مقدم ـ معتصم علی یار ـ یحیی پورمحسنی سید جمال (منوچهر) شیخ‌الاسلامی محمد ضرغامی ـ رضا اردلان ـ محمدبسته نگار‌ـ علی اکبرتاجداری محمد هادی صفاری ـ غلامرضا صادقی ـ محمد ملایری ـ فرح‌دخت ظفری ـ محمد مصطفی بدیعی شبگاهی ـ سید جواد مرتضوی نظری ـ جهانگیر شبانکاره ـمهدی خلیلیان ـ ناصر جنتی ـ عباس ابوالفتحی ـ حسین مطمئنی آرائی نادر منصور ـ محمود دباغ زاده فرزام هومان فرهنك دره شوری‌ـ منوچهر احترامی ـ نوراله عبدالهی‌ـ علی اصغر صادق کفاش ـ سیدعلی اصغر بلادی ـ ابوالفضل راد فر سید علی ملکوتی ـ غلامرضا پور زاهدی‌ـ بخشعلی لنگرودی‌ـ محمود شیخ ابوکلائی ـ هیبت اله‌اسمعیل مهابادی ـ بیژن رائی ـ مرتضی اسمعیلی آزاد له ـ حسین‌خوانساری ابیانه ـ عبدالرحیم خجسته ـ محمد ابراهیم نبوی ـ صدر الدین ملکی سید ابراهیم صمیمی ـ محمودالهی پناه ـ شریف عظیمی ـ حسین ترابی ـ کاظم اصفهانی ـ سیدعلی حسنی طباطبائی ـ نصراله سپهرابی‌ـ فرهنك محضری ـ اکرم‌السادات مشکوة ـ سیدعباس‌حرارت‌تهرانی‌ـ علی اکبر عابدی ـ پرویزمقصودی‌ـ سیدعلی شاه چراغی فر ـ سیف‌اله صادقی فیروز آبادی ـ کاظم عجب شیری ـ هوشیار نیکجو‌ـعبدالغفور ذوقی ـ بهمن رازانی ـ روح‌اله ساری نوائی‌ـ محمد زمان‌رهگشای‌ـ احمد سایبانی ـ حبیب علی زاده‌ـ عباس مستوری کاشانی ـ اصغر نادر پور ـعباس حدادیان ـ سید اسداله معروف ـ بهروز میرهادی‌ـ پروین صادقی ـ یداله کاردان ـ حشمت‌اله خیاط زاده ـ نصراله فرزانه ـ سید حسن جزایری ـ محمود خرمی ـ محمد جوادبهشتی نصیر آبادی ـ عبدالهادی محمودی وسطی ـ شهلا پاکباز ـ پروین رنجبور ـ عبداله محرری ـ محمد علی زندی کهنه مرد ـهوشنك یزدانی ـ کاظم نقیبی ـ یوسف یزدانی‌ـ حسن کسائی ـ یحیی نحوی ـ دهکردی ـ اصغر فولادی سمنانی ـ ایرج‌اردشیر‌ـ اخترخاوری‌ـ عطاءاله مروجی ـ غلامحسین‌شمس‌ـ جهانگیر جهان بین ـپروانه‌سادات‌ـ اکبر ابراهیم جرایدی ـ عبدالعزیز شفیعی کردستانی ـ محمد ناصر ترك ـ فتح‌اله امانی ـ عبدالرسول عطار زاده ـ احمد کورنك بهشتی‌ـ

رشته سیاسی

محمود گرامی ـ رقیه بانومهین‌ـ عباس آگاهی ـ عزیزاله کاسب‌ـ محمد مهدی برجسیان ـ علی‌دانش آزاد ـ هاشم رجب زاده ـ فیروز حریرچی ـ بیژن‌خورسند مشهدی‌ـ محمد رفیعی بهرآبادی ـ احمد مشهدی ـ شکراله پاك نژاد ـ نسرین حکمتی ـ مهین قاسمزاده‌ـ مهین زرندی ـ منوچهر سالار ـ علی اکبرناجداری ـ مهدی‌بهرامی‌ـ احمد سامزاده ـ ابراهیم تقی‌زاده‌ـ علی اکبر ازگلی ـ عباسعلی پشت کوهی ـ نوشیروان امیر شکوهی‌ـ ناصر جنتی ـ علی اصغر صادق کفاش ـ کیومرث منشی زاده ـ جواد بنی‌طباء ـ عباس طاهر زاده شاه آبادی ـ مرضیه مشهور روح انگیز رخشا ـ حسن شاهسوار ـ جهانگیرنواب شیخ‌اسلامی‌ـحسینعلی زند ـ عنایت اله هدایت زاده ـ بیژن رائی ـ محمد توکلی یزدی‌ـ حسین خوانساری بیانه ـ رضا اخوان ـ نصراله سلمانیان ـ بهمن اسفندیاری ـ مهدی‌حسنی ـنصراله سپهرابی ـ فرهنك محضری ـ هوشنك علیمی بیگلو ـ منوچهر کمالی ـ منوچهر احترامی ـ فرخ پارسی ـ علی اکبر عابدی‌ـ محمد مهدی شهیدی ـ علی رنجبران ـ هادی عالم زاده ـ حمداله آصفی‌ـ عبدالرحیم ذاکر حسینی ـ پروین صادقی ـ زهرا زمردیان ـ شهلا پاکباز ـ سید محمد بیطرف ـایرج اردشیر ـ اختر خاوری ـ علی‌محمد خدائی ـ شکوفه قریش ـ کیومرث وحیدی جهرمی ـ محمود بیهقی‌ـ مصطفی حائری بروجنی ـ محمد علی زندی کهنه محمود رضا نخعی ـ علی علامه حایری ـ شکراله اقوامی پناه ـ محمود الهی پناه ـ شریف عظیمی ـ ستار سرخی لله لو ـ ناصر قدرت ـسید حسن جزایری ـ محمد صنعت کار‌ـ امیر مظفر پور زاد ـمحمود گرامی ـعلینقی صباغیان ـرضا نخعی‌ـپرویز بوزارسی بختیاری ـ کامبیز زهر‌ـ سید محمد حسینی ـ محمداسلامی ـاحمد زاهدی کرمانی ـ عباسعلی براتیان حسین آبادی‌ـ بیژن عباس خورسند مشهدی‌ـ سید ابراهیم رحمت‌آبادی مقدم ـعباس میرانی ـ یحیی پور محسنی ـاسمعیل افسر ـ غلامحسین رومینا ـ علی‌اکبر تاجداری‌ـ سید حسین دیان‌ـ محمد ابراهیم عباسیان ـ مهدی بهرامی ـ محمد ملایری ـاحمد سازمزاده‌ـابراهیم تقی زاده ـفرخ دخت ظفری ـ علی اکبر ازگلی ـ محمد مصطفی بدیعی‌ـ شبگاهی ـ عزیزاله محمدی ـ احمد مولاوردیخان ـ منوچهر احترامی ـ علی اصغرصادق کفاش ـ کیومرث منشی زاده ـ مرتضی اردوبادی ـجواد حبیبیون ـ سید جلال برقعی ـمحسن جهانشاهی ـ بطلمیوس انصاری ـ مسیح‌اله وکیلی ـ بهمن اسفندیاری‌ـ فرهنك محضری ـ فروهر نور ماه ـ ایرج وزیری ـ سید عباس حرارت تهرانی ـ سید محمد جعفر جعفری ـ سید عنایت‌اله دستغیب حسینی ـ هوشیار نیکجو ـ زین‌العابدین‌واردی‌ـ کولائی ـ محمد علی جنتی ـ محمود الهی پناه‌ـاصغر نادر پور‌ـعبدالمجید سمیعی‌ـ یداله کاردان ـ احمد عشقی‌ـ سید حسن‌جزایری ـ منصور رسولی‌ـ محمدهاشم شجاعی‌ورزنده‌ـ عبدالهادی محمود وسطی ـ هوشنك یزدانی ـ محمد جعفرپریشانزاده‌ـجمال‌مرتاض‌ـ حسین بینانی تولائی‌ـ پرویز پور معزی‌ـجمشید دولت‌آبادی‌ـعبدالمحمود طاهری ـ حسین جامعی ـهوشنك اشراقی نجف آبادی ـ کاظم اسلامی‌ـ اسماعیل لك نژادی ـخسرو دانشور تهرانی ـمصطفی‌قلی ستوده ـ پروین جدی ـ شکراله اقوامی پناه ـ بیژن رائی ـ اکرم السادات مشکوة ـبیژن خلعت بری ـمحمودکاظم زاده ممقانی‌ـ مارسل رحیمی ـ محمد منصوبی ـ عزیزاله مطیعی‌ـسیداسمعیل‌دستغیب‌ـ حسن عطائی ـ محمد علی سنگلجی‌ـ منصور کمال زاده ـ پرویز شریعت زاده ـ مصطفی سفیدیان ـ

من هنوز زنده‌ام !

وقتی ناصر الدین‌شاه بسلطنت رسید من ۴۹ سال داشتم !

*** هرسال که بکربلا میروم زنی صیغه میکنم وتاکنون۵۰ دفعه بکربلا رفته‌ام!**

*** زن صیغه را ترجیح میدهم چونکه ...**

از پیرمرد سوال شدکه آیاشما از زنان عقدی خودتان بیشتر راضی بودید یا از زنان صیغه ؟ جواب داد :خدا زن مرحومم را رحمت کند زن خوبی بود یعنی کدبانوی خوبی بود. زن فعلی هم زن خوبی است ، اما جوان باید بتو بگویم زن صیغه زحمت و دردسرش کمتر است و وبال گردن آدم‌نیستو...

امروز پیرمردی را باداره‌آوردند که معلوم شد ۱۳۸ سال دارد . این مرد گفت وقتیکه ناصرالدین شاه بسلطنت رسید من ۴۹ سال داشتم و گفت تاکنون دوزن‌عقدی گرفته‌ام ولی حساب زنان صیغه را ندارم هروقت بکربلا میروم در آنجا یکزن صیغه میکنم وبرای‌این که حساب دستتان بیاید میگویم که تاکنون ۵۰ بار بکربلا رفته‌ام! خلاصه من هنوز زنده و سرزنده هستم و خیال هم ندارم باین زودی بمیرم !

پیرمرد افزود :

اسم من حاجی رضا ضرابی‌است تقریبا ۱۳۸ سال دارم ولی اگرمن اشتباه کردم شما درست حساب کنید چون‌من‌درزمان پدرناصرالدین شاه ده‌بیست ساله بود ...

من یکدفعه مکه رفتم وبیش از حدبمشهدمسافرت کردم‌درمدت‌عمرم فقط دو دفعه زن عقدی گرفته‌ام‌ولی هرسال که بکربلا میروم یك صیغه آنجا باید بگیرم وباینجهت بجز چهار پنج دفعه که زنهایم رابرده بودم بقیه را صیغه گرفته‌ام . زن اولم خیلی وقت است که مرحوم شده ولی زن دوم من الان زنده است‌و هشتاد سال دارد من غیر از آنچه که مرده‌اند فعلا ۸ پسر و دو دختر و ۲۵ نوه و ۲ نتیجه دارم پسربزرگم ۷۰ یا۸۰ ساله است و کوچکتر از همه تقریبا ۱۶ساله است شغل من در قزوین‌سراجی‌بود ویکی دوسال قبل از آمدن اوتول (ماشین) دودی شهری‌آمدم تهران وماندگار شدم من سیگاری و الکلی نیستم وفقط از اول جوانی قلیان دودمی‌کنم .

شماره‌های تلفن

بقیه ازصفحه اول

امروز خبرنگار ما کسب اطلاع کرد که با افتتاح مرکز بیست هزار شماره‌ای عشرت آباد قسمتی از تلفن های ناحیه شمال‌شرق‌تهران که هم‌اکنون با شماره ۳ شروع میشود تغییر خواهد یافت روز گذشته خبر این تغییرات درروزنامه اطلاعات منتشرشد . مقامات‌شرکت تلفن اعلام میدارند که تغییرات شماره ها اجتناب ناپذیر است و برای رفع مشکلات‌موجود درمرکز شماره‌سه‌حتمابایداین‌تغییرات‌صورت گیرد . مرکز جدید عشرت آباد باشماره هفت شروع خواهد شد و سه هزار شماره آن دراول‌زمستان امسال شروع بکار خواهد کرد و بتدریج مامورین با انتقال قسمتی از تلفن های مرکز شماره سه بایین قسمت در توسعه تعداد شماره های مرکز عشرت آباد که تابیست‌هزار شماره ظرفیت دارداقدام‌خواهند کرد افتتاح مرکز عشرت آباداشکالاتی را که هم‌اکنون در مکالمات تلفن های منطقه سه شهر مخصوصا در بین ساعات ۱۰ تا ۱۲ موجود است مرتفع خواهد ساخت .

تلفن خودکار قم

مقامات شرکت‌تلفن اعلام‌کردند که تا یکماه دیگر ساختمان تاسیسات تلفن خودکار قم راشروع مینمایند واین شهرستان در مدت یك سال آینده از ارتباط تلفن‌خود کار استفاده خواهد کرد .

یوسف آباد ـ امیر آباد ـ شهرآرا

برای توسعه شبکه های تلفن امیر آباد و یوسف‌آباد نیزاقداماتی معمول گردید . واراضی مورد نیاز شرکت واگذار شده‌است شرکت تلفن در این اراضی‌تاسیساتی‌میسازد تا با نصب دستگاه‌های‌جدیدمضیقه تلفن را در این مناطق رفع کند.

آگهی‌راجع به مميزی املاك مزروعی شهرستان شهسوار

باستناد تبصره۲۰ ازماده ۱۰ قانون مالیات بردرآمد مصوب سال ۳۵ ودراجرای امریه شماره ۱۲۰۳۸ مقام عالی وزارت دارائی و دستور تلگرافی شماره ۱۳۲۲۸ اداره پیشکاری دارائی استان دوم قسمتی از املاك مزروعی دربخش‌های تابعه شهرستان شهسوار ممیزی میگرددو برای انجام این امر هیئت‌هائی بمحل اعزام میشوند لذا ازآقایان‌مالکین املاك بخشهای تابعه این شهرستان خواهشمند است در موقع مراجعه هیئت‌های مزبور در محل حضور داشته ویا ازطرف خود نماینده تعیین نمایند تابااستحضار از چگونگی اوراق مربوطه را امضاء نمایند روز ممیزی وسیله دعوتنامه اطلاع داده میشود.

رئیس اداره دارائی‌شهرستان شهسوار ـ عبدالله نیکپور

۲ـ۲ — آ ـ ۲۴۰۶۰

از فردا صبح در سینماهای رویال ـ حافظ

شاهکار هیجان‌انگیزیکه تاکنون درفیلمهای امریکائی‌سابقه نداشته‌است فیلمی‌که نمایش‌آن غوغای عظیمی‌بپاخواهدکرد

باشرکت: گلن فورد ـ ارنست بورگنایز

ت ـ ۲۴۵۵۶

در ۲۴ ساعت گذشته :

۱۴ نفر در اثر حوادث مختلف مجروح شده‌اند

در ۲۴ ساعت گذشته ۹ نفر به اسامی خداداد عباس آبادی فرزند محمد حسین ، ام‌البنی عباس آبادی ، محمد حسین عباس آبادی حاج محمد حیدری فرزند تراب ، اصغر علی زاده سهرابی فرزند ابراهیم ، صفر جمشیدی فرزند غلامعلی ، آزاد علی محمدی فرزند بهرام ، حسین جندقی فرزندحسن، مختار سلیمانی فرزند نیاز در اثر تصادف با اتومبیل و ٤ نفر به اسامی ربابه ازگلی فرزند محمود، ابراهیم، احمد ازگلی فرزند محمود غلامرضا نامداری فرزندحاج محمد، خدامرادی محمدی فرزند نجف در اثر چاقو خوردگی و نزاع وصدیقه اسلامی فرزند محمود در نتیجه سوختگی مجروح شده اند .

خفگی در حوض

عصر دیروز طفل ۲ ساله‌ای بنام امیر فرزند محمد براثر خفگی در حوض درگذشت و جنازه وی در پزشکی قانونی مورد معاینه قرار گرفت .

بازداشت سه جوان

امروز بازپرس دادسرای ناحیه ٥ سه نفر جوان باسامی احمد ،نورالله واحسان را که دختر پانزده‌ساله‌ای بنام شهربانو را ربوده و او را اغفال کرده بودند بازداشت کرد .

جنازه‌ای درکنار مسجد

بموجب اعلام کلانتری ۸ یکی از پاسبانهای پست جنازه طفل نوزادی را در حوالی مسجد شاه کشف و جریان بکلانتری اعلام و جنازه به پزشکی قانونی منتقل شد .

زنی هنگام نزاع با شوهرش در چاه افتاد

همسایه وبستگان مهری مدعی هستندکه وی قربانی اختلاف باشوهرش‌شده‌است

مهری لسان خوش قدم

آخر وقت دیروز به موجب اعلام کلانتری ۱۵ جنازه زن جوانی بنام مهری لسان خوش قدم که گفته‌می شودهنگام نزاع باشوهرش در چاه منزل مسکونی افتاده است برای معاینه به اداره پزشکی‌قانونی منتقل شد .

ساعتی بعد همسایگان و بستگان مهری به کلانتری آمده مدعی شدند که این زن جوان قربانی اختلاف با شوهرش که اکبرطاهری نام دارد شده است .

تحقیقات محلی

مامورین کلانتری اکبر را به کلانتری احضار کردند و پس از بازجوئی ویرا همراه پرونده‌متشکله به ناحیه ٦ دادسرا فرستادند . از طرف آقای مهدوی بازپرس ناحیه ٦ دادسرا با توجه بوضع پرونده دستور رفع نقص و تحقیقات محلی وتحقیق از بستگان مهری بکلانتری داده شد .

این پرونده عصر دیروز به دادسرای تهران فرستاده شد . به قراری که اکبر طاهری شوهر مهری در بازجوئی اظهار داشته‌قبل ازآنکه مهری خودرا در چاه‌بیاندازد باشوهرش کتك کاری کرده بود ودستور تکمیل تحقیقات از طرف بازپرس نیز بهمین علت بوده‌است.

بستگان مهری در کلانتری و بازپرسی اعلام کرده اند مهری ٦ ماه قبل بعقد ازدواج اکبر در آمده ولی از همانموقع بطور مداوم گفتگو ونزاع بین این زن‌و شوهر وجود داشته است .

شوهر باز داشت شد

آخر وقت امروز خبرنگار ما کسب اطلاع کرد اکبر طاهری شوهر مهری‌به موجب قرار صادره از طرف آقای مهدوی بازپرس شعبه ۳ ناحیه ٦بازداشت گردید .

این قرار مورد تائید آقای مسعودی دادیار ناحیه قرار گرفت .

صدور این قرار با توجه به اعترافی است که اکبر طاهری ضمن باز جوئی نموده و گفته است : مهری پس از نزاع و گفتگو با من عصبانی شد و خودرا بچاه انداخت و من هم برای نجات مهری داخل چاه شدم تا اورا نجات دهم .

بازپرس بمنظور جلوگیری از بیم تبانی تاتکمیل تحقیقات اکبر طاهری را بازداشت کرده‌است .

تحقیقات ازمتهمین حادثه بانك ادامه دارد

چهارنفری که در یزد دستگیر شده‌اند تادو روز دیگر بتهران اعزام میشوند وباشروع تحقیق ازآنها مرحله تازه‌ای آغاز میگردد

یکی از متهمینی که دریزد دستگیرشده است تهدید باعتصاب غذا کرده است ـ از تحویلدار بانك صادرات ومعادن‌تحقیقاتی‌بعمل آمده‌وعکس‌هائی‌باو نشان‌داده‌شده‌است

تحقیقات مامورین‌اداره‌آگاهی‌درباره پرونده سارقین مسلحی که‌شعبه‌بولوار بانك صادرات و معادن را مورد تهاجم قرار داده‌و پس از کشتن نگهبان‌بانك متواری شده‌اند ، ادامه دارد ومامورین مشغول بازپرسی از چند نفر متهم می‌باشند .

انتظار میرود رسیدگی مامورین پس از ورود چهار نفر جاعلین چك‌که در یزد دستگیر شده‌اند وارد مرحله تازه‌ای شود .

تبادل نظر بازپرس و دادیار

امروز کسب اطلاع شد که آقای دکتر وزیری بازپرس شعبه۲ دادسرای تهران که‌از طرف آقای فلسفی‌دادستان تهران مامور رسیدگی به پرونده سارقین مسلح شده‌است ، از صبح امروز باداره آگاهی رفت .

آقای‌دکتروزیری صبح امروز یك‌سر باطاق آقای داوریان معاون‌دادستان مقیم اداره آگاهی رفت ومشغول‌مطالعه پرونده سارقین مسلح شد ، ضمنا گزارش آخرین عملیات مامورین نیز باستحضار بازپرس رسید .

با حضور بازپرس باردیگر دراطاق آقای داوریان در اداره آگاهی بسته شد حتی مدت کوتاهی‌نیزارتباط تلفنی این اطاق قطع شدتاقسمت های‌حساس و مهم پرونده‌بادقت‌بیشتری موردمطالعه قرار گیرد .

در این موقع پاره‌ای‌از نکات پرونده بین آقایان داوریان و دکتر وزیری مورد مشورت قرار میگرفت .

مطلب تازه‌زیاد است

در تماسی که ساعت ده صبح امروز خبرنگار ما با آقای داوریان گرفت نامبرده اظهار داشت :وضع این‌پرونده طوری است که نمی‌توان خبری درباره چگونگی مرحله تحقیق آن منتشرکرد همینقدر می‌توان گفت که‌با دقت‌زیادی مشغول هستیم و این رسیدگی تاکنون با امیدواری بروشن شدن جریان‌انجام گرفته است .

آقای فلسفی دادستان تهران درباره آخرین اقدام مامورین نسبت به‌پرونده سارقین مسلح بخبرنگار ما اظهار کرد: مطلب تازه در این پرونده زیاد است ولی هنوز انتشار آن صلاح نیست .

مواجهه و مشاهده عکس

بقرار اطلاع عصر دیروز نیز آقای کاردان تحویلدار بانك صادرات به اداره آگاهی احضار شد و ضمن‌اینکه مجددا درباره چگونگی حمله سارقین و مشخصات آنها از وی سئوالاتی بعمل آمد یکی دیگر از متهمین نیز باوی مواجهه داده شد و تعداد زیادی عکس های اشخاص مظنون بوی نشان داده شد .

تادو روز دیگر اعزام میشوند

خبرنگار مادر یزد بدنبال گزارش های قبلی در موردجاعلین چك بانك صادرات و معادن که در یزد دستگیر شده اند (که‌در صفحه شهرستان های همین شماره چاپ شده است) گزارش میدهد :

طبق اظهار مقامات قضائی‌یزد منصور صفر علی خانی که خودرا سرهنك افخمی معرفی کرده و با استفاده از مهر لاستیکی مجعول چك جعلی بانك صادرات و معادن صادر نموده است هم اکنون در زندان شهربانی یزد بسر می برد شهربانی کل کشور و سازمان امنیت و همچنین مقامات بانك صادرات و معادن مرکز منصور صفر علی‌خانی را یکی از سارقین مسلح بانك صادرات و معادن‌شعبه بولوار کرج دانسته و تقاضای اعزام وی‌و همدستانش را بمرکز نموده‌اند ولی چون پرونده این سرهنك‌قلابی وسه نفر همدستانش هنوز از نظر دادسرای شهرستان یزد تکمیل نیست باین‌جهت طبق اظهار مقامات قضائی تا دو روز دیگر اعزام آنان بمرکز مقدور نیست .

همدستان منصور صفر علی خانی یاسرهنك قلابی یك گروهبان‌سوم ژاندارم است که خودرا محمد علی قاصدی معرفی کرده ولی هنوز هویت واقعی وی معلوم نیست و تحقیقات پیرامون کشف هویت حقیقی وی از ژاندارمری های شهرستان های کشور ادامه دارد دیگری راننده اتومبیل بنزکرایه‌ای شماره ۱۱۳۱۹ سال ۳۸ تهران‌بنام حسن مقدم فاقد گواهی‌نامه رانندگی و مدارك و اسناد مالکیت اتومبیل می باشد که این دونفر باتهام همدستی با جاعل چك بانك صادرات و معادن زندانی می باشند ـ بانو مهری محمدی نیز که طبق اظهار خودش ازدلیجان اصفهان بنا باصرار منصور صفر علی خانی «سرهنك قلابی» با آنان همراه شده و بوسیله مامورین شهربانی یزددستگیر گردیده‌است رفتاری همچون رفتار زنان ولگرد دارد و مقامات قضائی هنوز مدرکی جز همراهی با جاعل چك بانك صادرات و معادن و همدستانش برای محکومیت وی نیافته اند چون سر نشینان اتومبیل بنز کرایه ای شماره ۱۱۳۱۹ مدارك و اسناد لازم که مالکیت آنان را بر این اتومبیل محرز کند در دست ندارند باین جهت از نظر بازپرس و مقامات قضائی یزد اتومبیل مزبور هم مسروقه است .

مدرکی بدست نیامده

طبق مدارك موجود در پرونده، چهار نفر سرنشینان این اتومبیل هیچگونه ارتباط نسبی یا سببی از لحاظ خانوادگی با یکدیگرندارند وضمنا مدارکی هم که شرکت آنان رادر سرقت مسلحانه بانك صادرات و معادن شعبه بولوار کرج محرز کند بدست نیامده است . همانطور که قبلا اطلاع داده شد یك قبضه اسلحه کمری و یك قبضه‌کارد همراه‌بایك مهرلاستیکی که کلمه خیابان پهلوی روی آن حك شده بود با یکدسته چك بانك بازرگانی حساب شماره ٤۲۳۱ شعبه تبریز از جیبهای لباسهای منصور صفر علی خانی کشف شده است.

تهدید باعتصاب غذا

خبرنگار ما در پایان اضافه می کند که دیروز منصور صفرعلی خانی «سرهنك قلابی» که هم‌اکنون در زندان شهربانی یزد بسر میبرد مقامات قضائی وانتظامی یزد را تهدید کردکه چنانچه هرچه‌زودتر بوضعش رسیدگی نشود و مرخص نگردد در زندان اعتصاب غذاخواهد کرد .

حوادث و وقایع

قرار بازداشت جوانی که برادرش راکشته بود صادرشد

حاج عزیزالله (مقتول)

امروز قرار باز داشت حسین رحیمی کشاری که دیروز برادر ٥٦ ساله خود حاج عزیزاله رحیمی کشاری را در میدان بار فروشان گمرك با ضربه چاقو به قتل رسانده بود از طرف آقای ایزدی بازپرس شعبه ۲٦ صادر گردید . این قرار برای تایید بدادگاه فرستاده شد.

همراه پرونده چاقوئی که حسین بکار برده بود بدادسرا فرستاده شده است .

اظهارات فرزندان مقتول

صبح امروز فرزندان حاج عزیزاله مقتول ضمن مراجعه به بازپرس مطالبی‌پیرامون حادثه‌دیروز در اختیار خبرنگار ما گذاشته ، مدعی بودند که حسین رحیمی یك سال قبل در حجره مقتول پای قپان کار می کرده وازآن پس بطور مستقل و جداگانه بار فروشی می کرده است .

کسان مقتول می گفتند : حسین چند بار در صدد قتل پدر خود برآمده بودو حادثه دیروز نیزباین علت روی داد که قرار بود حسین مبلغ پنجهزار تومان از پدر خود بگیرد چون پدرش پول حاضر نداشت خانه خودرا گرو گذاشت تا پول آنرا به حسین بدهد ولی حسین با اغفال صاحب پول بجای آنکه سند پنجهزار تومانی تنظیم کند سند ده هزارتومانی تنظیم‌نمود موقعی که پدر مقتول برای امضاء به محضر رفت واز چگونگی اطلاع پیدا کرد سند را امضاء نکرد و حسین بتصور آنکه پدر ما موجب امضاء نشدن سند شده است دیروز در صدد تلافی برآمده ویرا به قتل رسانیده است .

۳ جوان درمیان شعله‌های آتش سوختند

خبرنگار ما در کچساران‌گزارش میدهد طی حریقی که در ساختمان های یك کوره گچ پزی واقع در نزدیکی دو گنبدان رخ داد سه نفر جوان در میان شعله های آتش سوختند .

جریان باینقرار بود که : ساعت ده شب امان‌اله فرزند یداله ۲۳ ساله ، مظفر فرزند حاتم ۲٥ ساله و محمد شاه فرزند علی بابا ۲٥ ساله برای آوردن گچ با اتومبیل بمحل کورهٔ گچ پزی واقع در نزدیکی دو گنبدان رفتند . هنگامیکه [illegible] گچ پزی رسیدند این سه [illegible] تهیهٔ گچ تصمیم گرفتند خودرا گریس کاری کنند .

پس از گریس کاری اتومبیل چون می‌خواستند با بنزین دستهای آلوده بروغن خودرا شستشو دهند ،باینمنظور بچراغ نفتی بسراغ موتورسیکلتی که در داخل یکی از اطاقهای ساختمان کورهٔ گچ پزی بود رفتند .

هنگام برداشتن بنزین از باك موتورسیکلت قطره‌ای بنزین‌روی‌چراغ نفتی ریخت و در یك لحظه باك بنزین موتوسیکلت ،مشتعل و منفجر شد بر- اثر این جریان حریقی رخ داد که راه فرار برسه‌جوان‌بسته‌شد.

محمد شاه در همان اطاق مشتعل در میان آتش سوخت و دو نفر جوان دیگر هم با کمك مامورین‌آتش‌نشانی و ژاندارمری به بیمارستان شرکت‌نفت انتقال‌یافتند ولی پس از چند ساعت هر دو نفرفوت‌شدند .

سارقین‌شرکت «جونز» درمرز دستگیر شدند

این سارقین درحدود چهار میلیون ریال وجه نقد، دلار واسکناسهای خارجی ازشرکت آمریکائی جونز درتهران سرقت کرده بودند

خبرنگار ما در تبریز تلفنی‌گزارش دادمامورین پاسگاه ژاندارمری‌باسمینج واقع در۱٤کیلو متری شهرستان‌تبریز موفق شدند دونفر از سارقین شرکت آمریکائی «جونز» را که قصد خروج از کشور را داشتند دستگیر نمایند و بتهران اعزام دارند .

خبرنگار ما اضافه کرده است که دو ماه قبل شرکت آمریکائی «جونز» در تهران مورد دستبرد قرار گرفت و در حدود ٤ میلیون ریال وجه‌نقد ،دلار و اسکناس خارجی بسرقت رفت و سارقین که گفته میشد چهار نفر می‌باشند متواری شدند .

سارقین شرکت جونز که خیال نمیکردند دستگیر شوند در صددخروج از کشور برآمدند و برای انجام این منظور به‌تهیهٔ گذرنامه تقلبی پرداختند پس از آماده شدن مقدمات کار وتهیه گذرنامه دو نفر از سارقین بنام‌خسرو رنج‌بین و رحیم کردی با اتومبیل بصوب آذربایجان حرکت کردند تا از مرز بازرگان عبورنمایندولی‌هنگامی که این دو نفر بباسمینج واقع در ۱٤ کیلو متری تبریز رسیدند از لحاظ حمل تریاك مورد سوء ظن مامورین پاسگاه ژاندارمری‌باسمینج قرارگرفتند و بپاسگاه هدایت شدند .

در آنجا برای کشف تریاك از این دو نفر بازرسی بدنی بعمل آمد وبجای تریاك در جورابهای آنان مقداری دلار و مارك آلمانی کشف شد .

در نتیجه بازجوئیهای زیاد از خسرو رنج‌بین و رحیم کردی ناچار این دونفر بسرقت از شرکت آمریکائی جونز اعتراف کردند .

بتهران اعزام شدند

دو نفر سارق مزبوربا‌پرونده‌متشکله در ژاندارمری تحویل شهربانی تبریز گردیدند و چون پرونده و محل‌سرقت آنان در مرکز بود باینجهت دو نفر مزبور از طرف شهربانی تبریز تحت- الحفظ بتهران اعزام گردیدند .

تصادف باکودك

خبرنگار ما در شهرری گزارش میدهد ساعت ۷بعد از ظهر دیروز کامیون کمپرسی شماره ۱٦۳۱٤ برانندگی خداداد رحیمی در چهارراه آرامگاه شهرری با کودك چهار ساله‌ای بنام ایرج فرج رحیمی تصادف کرد وویرا بسختی مجروح نمود .مجروح‌را برای معالجه‌به‌بیمارستان فیروزآبادی منتقل کردند ولی معالجات موثر واقع نشد وجان سپرد راننده کامیون‌از طرف کلانتری شهر ری دستگیر شده است

چند حریق

دیروز در منزل آقای احمدخان‌کش‌پور در انتهای خیابان هاشمی کوچه ندائی ودر قهوه‌خانه مشهدی حسین در پاساژ ارك خیابان فردوسی ، در مغازه‌برزنت فروشی علی گلیاری در خیابان‌امیر کبیر، حریقهائی روی داد که‌بوسیله مامورین برزن اداره آتش نشانی خاموش گردید .

راننده‌ای به سه سال زندان محکوم شد

امروز شعبه چهارم دادگاه عالی جنائی تشکیل شد و بپرونده رانندهای بنام سیدکمال فرزند سیدعلی رسیدگی کرد.

این راننده هنگام رانندگی با عده‌ای عابر تصادف کرده و موجب مرگ چهارنفر آنها شده‌بود .دادگاه سید کمال رابه سه سال حبس‌مجرد وده‌هزار ریال جریمه و٥سال محرومیت از رانندگی محکوم کرد.

رؤسای انجمن‌های محلی تهران درجلسه دیشب شورای عالی انجمنهای محلی

شرح درصفحه اول ونوزدهم

مردی بادختر خوانده‌اش ازدواج کرد

سید ابراهیم که فاطمه را در سه ماهگی ازسر راه برداشته بود بزرك کرد،ودر ۱٦سالگی با اوازدواج نمود

ظهر امروز بازپرس دادسرای ناحیه چهار مردی بنام سیدابراهیم را به اتهام اغفال دختر خوانده‌اش فاطمه باز داشت کردو به زندان فرستاد .

فاطمه در دادسرا می گفت : موقعی که من سه ماهه بودم سید ابراهیم من را که سر راه گذاشته بودند درخیابان پیداکرد وبخانه‌اش برد و پس از این که بسن چهارده سالگی رسیدم مرا نزد آخوندی برده بطور غیر رسمی عقد کردو اکنون از او بچه دوساله ای دارم.

پدرمن بود

فاطمه افزود : اگر چه سید ابراهیم می گفت که مرا از سر راه برداشته است ولی من فکرمی کردم که او پدر من است و روی همین فکر برای جلوگیری از رسوائی از خانه فرار کردم ولی در خیابان زنی مرا دیده بخانه‌اش‌برد واین زن دیشب مرا به «محله‌بدنام» بردولی در آنجا رئیس پاسگاه متوجه جریان شد و مارا بداد سرا فرستاد .

از طرف باز پرس دادسرا بلافاصله دستور جلب سید ابراهیم صادر شد و پس از بازپرسی لازم قرار بازداشت وی صادر گردید.

ضمنا قرار بازداشت زنی که فاطمه رادر محله بدنام بمنزل او برده بودند صادر شد .

جوانی گمشده

جوان ۱۸ ساله‌ای بنام محمد حسین سعیدی (عکس‌بالا) که‌معروف به‌بیژن است چهارماه است ازتهران خارج شده و بستگان خودرا بی‌خبر گذاشته است بستگان او درخواست دارند هرکس‌اطلاعی از محمدحسین دارد با تلفن شماره ۲۸٤۳٥ یا به آقای محمود تقبائی در بانك ملی مرکز اطلاع داده مژدگانی بگیرد

حافظ این‌زن‌وشوهر رابجان هم انداخت!

بین پرویز وسیما باشنیدن دوبیت شعرحافظ نزاعی روی داد وکاربکلانتری‌کشید

عصر دیروز بین یت زن‌وشوهر جوانی که‌یك هفته‌پیش ازدواج کرده بودند با گرفتن فال از دیوان‌حافظ نزاعی درگرفت و کارآنهابکلانتری کشید .

سیما و پرویز که‌یك هفته پیش عروسی کرده‌اند . در یکی از خانه های خیابان گرگان سکونت دارند.

این زن و شوهر دیروز عصر تصمیم گرفتند که برای اثبات علاقه خود بیکدیگر از دیوان‌حافظ فال بگیرند . ابتدا سیماپس ازآنکه نیت کرد فال گرفت و این شعر راخواند .

سالها دل طلب جام جم ازمامی کرد ـ آنچه خود داشت زبیگانه تمنامیکرد

پرویز باشنیدن این بیت اخم- هایش رادرهم کرد بنوبه خوددیوان حافظ راباز کرد شعری که آمده بود با این بیت شروع میشد .

بیاکه قصرامل‌سخت‌سست‌بنیاداست بیار باده که بنیاد عمر برباداست

این بار نوبت سیما بود که از شنیدن این بیت ناراحت شودزیرا زوبشوهرش کرده گفت من از همان روز اول احساس میکردم که تو مرا دوست نداری پرویز باشنیدن گلایه سیما جواب داد :اگر قرار برفال حافظ باشد شعری که برای تو آمده بیشتر دلیل بیوفائی‌تست!

بالاخره گفتگو بین این دونفر بالا کشید و به زدو خورد انجامید وهر دونفر برای شکایت بکلانتری ۱۳ آمدند . رئیس کلانتری زن و شوهر جوان را نصیحت کرده آنها را آشتی دادو بمنزل فرستاد.

بموجب آمار اداره پزشکی قانونی درشهریورماه گذشته :

۱۱۱ نفر دواثر حوادث مختلف گذشته‌اند

بموجب آمار منتشره از طرف‌اداره پزشکی قانونی در شهریور ماه گذشته صدویازده نفر براثرحوادث مختلف‌درتهران وحومه‌در گذشته‌اند.

درماه گذشته ۳٥ نفر براثر تصادف با اتومبیل و یك نفر در نتیجه تصادف باجاده صاف کن،۱۹ نفر بعلت خفگی در آب در تهران و حومه درگذشته‌اند هم چنین ۳نفر بعلت مسمومیت و سه نفر براثر اصابت گلوله و ۲ نفربعلت زمین خوردگی و ۳ نفر درنتیجه دارزدگی وخودکشی با طناب فوت‌شده‌اند

بموجب این آمار در ماه‌گذشته ۳نفر براثر ماندن زیر آوار و۱۹ نفر بر اثر سقوط از بلندی ، ٥ نفر بعلت نزاع ویکنفر بعلت‌ماندن زیر قطار و ٥نفر بعلت‌برق گرفتگی و۱۲ نفر براثر سوختگی و ٦ نفر بطور مشکوك فوت‌شده‌اند .

درماه گذشته اداره پزشکی قانونی ۳۲ نفررا از لحاظ تعیین‌سن و ۷۸ نفر را از جهت تائیداستعداد جسمانی و ۳۸٥نفرمجروح ومضروب و۲۲٥ نفر بیمار زندانی و ۸٥نفر بیمار متفرقه و ۹۱ نفر ازبیماران دادگستری زامورد معاینه و معالجه قرار داده‌است .

۲۰۲٥٦۹
تلفن سیستم سرویس حوادث

پیش‌بینی وضع هوا

پیش‌بینی وضع‌هوای ایران تاظهر فردا طبق گزارش اداره پیش‌بینی کل هواشناسی بدین قرار است :

هوای تهران صاف گاهی‌توام بالکه‌های ابری پیش‌بینی میشود .

هوای سواحل بحر خزر قسمتی ابری گاهی همراه بامقدار کمتری‌ابر ، هوای آذربایجان کمی‌ابری ،هوای خوزستان دربعدازظهر کمی غبار آلود ، هوای بقیه نقاط صاف گاهی توام بالکه‌های ابرپیش‌بینی میشود .

حداکثر درجه حرارت‌هوای‌شهر تهران در ۲٤ ساعت گذشته ۳۲ و حداقل آن ۱۹درجه سانتیگراد بالای صفر بوده‌است .

گرمترین نقاطی که‌ایستگاه هواشناسی دارند در ۲٤ گذشته آبادان باحداکثر ٤٤وخنکترین نقاط شهرستانهای مشهد وشهر کرد باحداقل ٦ درجه سانتیگراد بالای صفر بوده‌است .

از امشب (سه‌شنبه ٥مهرماه)

سینما خورشید لاله‌زار

فصل سینمائی خودرا باعالیترین فیلم فارسی

خوابهای طلائی

برای اولین بار درایران بطریقه وایداسکرین

باشرکت : شهلا ـ مجید محسنی

معزالدیوان فکری ـ قدکچیان ـ سودابه رسول‌زاده

رقص: تامارا ـ بالت استادجانبازیان ـ آواز: فاخته(قوامی) سه‌تار: استادعبادی... وچهل‌نفر دیگر ازهنرپیشگان که باطریقه وایداسکرین تهیه شده، آغاز مینماید

آ ـ ۲٤٥٦۰

دود کوره‌های اسمعیل‌آباد وهاشم‌آباد بتهران می‌آید

امروز هیئتی ازاسمعیل‌آباد وهاشم آباد بازدید کرد

دیروز آقایان دکتر بهشتی ،دکتر روبن ، دکتر مؤید ثابتی از طرف اداره بهداشت استان تهران از پنجاه کوره دایر در اسمعیل آباد و هاشم آباد واقع در غرب تهران‌بازدید کردند اداره بهداشت تهران نظر داد احداث پنجاه دستگاه کوره آجر پزی در این دو منطقه برخلاف نظر اداره بهداشت بوده و چون وزش باد همیشه از سمت غرب بطرف شرق تهران است بدین لحاظ وجود کوره‌ها در این دو منطقه موجب آلودگی هوای تهران میگردد یکی از مقامات اداره بهداشت گفت در سال گذشته وزارت کشور دستور داده که از احداث کوره در این مناطق جلوگیری کنند و با این حال تا بحال بیش از پنجاه کوره هوفمان در غرب تهران احداث گردیده است کمیسیون پس از بازدید امروز مطالعه خود را آغاز نمود و در ظرف چندروز بهداری و شهرداری تهران تسلیم آینده گزارش کار خود را بوزارت خواهد کرد .

سفیر جدید ترکیه فردا وارد تهران میشود

خبرنگار ما اطلاع میدهد که در ساعت ۹ صبح چهار شنبه آقای بایرام اوغلو سفیر کبیر جدید ترکیه در ایران وارد تهران خواهد شد .آقای بایرام اوغلو قبلا سفارت ترکیه در عراق را عهده دار بود .

مبادلات فرهنگی وتعلیمی بین اعضاء سنتو توسعه مییابد

رادیو کراچی (دیشب)سازمان پیمان آسیای مرکزی طرحی برای توسعه دادن برنامه مبادله فرهنگی و تعلیمی بین کشور های عضو تنظیم نموده‌است مزاتب مذکور توسط آقای پیترز معاون دبیر کل سازمان مزبور اعلام شده‌است ـ مشارالیه درباره احتیاجات مبادله برنامه تعلیمی با بعضی فرهنگیان پاکستان باختری در لاهور مذاکره نمودآقای پیترز اظهار داشت : اکنون دو محصل پاکستانی یك محصل ترك ویك محصل ایرانی در دانشگاه های عضو تحت برنامه‌سنتو مشغول تحصیل‌اند. او گفت : سنتودر نظر دارد برای اعضای این منطقه وبهتر نمودن سیاحت کمك‌نماید. بمنظور تشویق سیاحان سازمان‌پیشنهاد نموده که جزوه‌هائی برای جلوه‌دادن مناظر ایران و ترکیه بچاپ برسد .کارشناسان‌امریکائی وانگلیسی گزارشهای خود را درباره امکان توسعه سیاحت درمنه کشور مزبور قبلا تقدیم نموده‌اند.

پس ازافتتاح سنا به چه لوایحی رسیدگی میکند

اسامی چهل ویك نفر عضو فعلی مجلس‌سنا

قبلا اطلاع دادیم که یازدهمین دوره اجلاسیه سناصبح روزپنجشنبه چهاردهم مهر ماه‌در حضورشاهنشاه افتتاح خواهد گردید .

عده اعضای سنا در حال حاضر چهل و یك نفر است که ازاین عده ۲۶ نفر انتصابی و ۱۵ نفر انتخابی هستند .

اعضای سنا

اسامی اعضاء فعلی مجلس‌سنا به‌قرار زیر است: آقایان آموزگار محمد تقی اسعد ، دکتر امیراعلم، حسن اکبر ، سپهبد امیر احمدی، امیر حسین ایلخان ظفر بختیاری دکتر عباس ادهم ، سرلشکر بقائی، جواد بوشهری، دکتر خانبابا بیانی، هدایت اله پالیزی ، محمود جم ، سپهبد جهانبانی ، محمد حجازی، دکتر محمود حسابی ، دکترپرویز خانلری ، دکتر غلامحسین‌خوشبین حسین دادگر ، علی دشتی ،یداله دهستانی ، مصطفی قلی رام ، رضا رفیع ، عمادالدین سزاوار ، سپهبد شاه بختی ، محسن صدر ،نصراله صبا ، سید جلال الدین طهرانی ، پرفسور یحیی عدل ، دکتر پرویز کاظمی ، عباسقلی گلشائیان ، دکتر سعید مالك،دکتر متین‌دفتری مهدی مشیر فاطمی ، سرلشکر ایرج مطبوعی ، سید علی موید ثابتی ، سر لشکر میر جلالی ، ابراهیم نبیل سمیعی ، محمد علی وارسته ، علی وکیلی علیقلی‌هدایت سپهبد مرتضی یزدان پناه .

کار مجلس

پس از افتتاح سنا وخطابه‌ای که اعلیحضرت شاهنشاه ایراد می فرمایند مطابق معمول رئیس سنا خطابه جوابیه‌ای تهیه می کند که پس از اطلاع سناتور ها ضمن شرفیابی هیئت رئیسه به حضور شاهنشاه معروض می شود. وآنگاه سنا کار خودرا آغاز می کند .

طبق قانون اساسی سنا در غیاب مجلس شورای ملی نمی‌تواند تصمیمی اتخاذ کندبا این وجود لوایحی هست که در مجلس گذشته به تصویب رسیده ومسنا باید آنها را مورد رسیدگی قرار دهد .

همچنین در مورد انتخاب کسری اعضای کمیسیون ها اقدام خواهد گردید . در حال حاضر دو لایحه مربوط به حفظ حقوق مولف و واگذاری اراضی‌عرصه واعیانی‌شهر زابل به شهرداری این شهر آماده طرح در جلسات علنی سنا است و قبلا به تصویب مجلس نوزدهم نیز رسیده است اما بهر صورت هنوز دستور اولین جلسه علنی سنا معلوم نیست . علاوه براین دو لایحه۳۳ سنا وجود دارد که قسمتی دردست رسیدگی است وبعضی به تقاضای وزرای وقت جهت انجام مطالعات مسکوت مانده است .

بیست ویکمین سال خواندنیها

مجله گرامی خواندنیها در این‌هفته وارد بیست‌و یکمین‌سال حیات‌مطبوعاتی خود شد .

خواندنیها در این مدت حقا جای خودرا بخوبی در میان مطبوعات کشور باز کرده است و با ابتکارات تازه‌مدیر باذوق و دانشمند خود یکی از مجلات آبرومند و مهم کشور بشمار میرود .

ما بیست و یکمین سال خواندنیهارا به آقای امیرانی موسس و مدیر این مجله‌و همچنین‌نویسندگان آن‌صمیمانه تبریك میگوئیم و برای آنها موفقیت های بیشتری را آرزومندیم .

تشکیل انجمن شهر لازم است

بقیه‌از صفحه‌اول

از انجمن های محلی تهران‌هستیم‌و مسائل مورد گفتگوی ما درد های مبتلا به عمومی است و سایرمطالبی که در این شوری مورد بحث‌قرار گیرد مربوط بشوری نخواهدبود.

امروز برما روشن شد که آن مطالب ومباحثات سابق بهیچوجه‌در جلسه شوری صحیح نبوده و عدم رضایت شاهنشاه از انتخابات این موضوع را ثابت کرد و بنظر من باید گفت که شوری درباره‌شرکت در انتخابات نتوانسته اوضاع‌واحوال را خوب درك کند ودچار اشتباه گردیده است .

وقتی شوری خود را برکنار از این مسائل میداند تقویت یك دسته وتضعیف دسته دیگر درشان‌شوری نیست .

مسئله سیاست را از دو جنبه‌باید مورد بررسی قرار داد بمعنی اعم و بمعنی اخص اینکه گفتند شوری‌در سیاست دخالت نکند‌مقصودسیاست عمومی است که من هم معتقدهستم نباید در آن دخالت‌کنیم و اما مسئله آب و برق واسفالت وحتی انتخابات هم مربوط بشوری است آقای‌ویژه از شریف ترین و پاك ترین افراد کشور ما هستند درشوری عقایدو آراء با هم برخورد میکنند ولی هیچیك از این‌عوامل‌مانع‌ازهمکاری بین اعضا نخواهد بود نظرمن‌اینست که از هر موقعیتی برای تحکیم شوری باید استفاده کرد و نباید در ارزیابی هر مسئله آنقدر شتاب کرد که در نتیجه ضرر آن عاید شوری گردد .

آزاد است

در این موقع آقای ویژه گفت اظهار عقیده درشوری آزاد است و هر کس میتواند آنچه را که‌بخیرو صلاح مملکت و مردم است دراین محل بگوید .

تغییر اساسنامه

آقای شمس گفت درباره‌انتخابات باید بگویم اگر مطلبی در شوری که صالح ترین مرجع مملکت‌برای اظهار عقیده است مورد بحث واقع میشود وهنگامیکه چکیده اقدامات وهدف‌شوری عمران و آبادی است چطور ممکن است که این شوری دخالت در امر انتخابات نداشته‌باشد من پیشنهاد دارم‌قبل ازتعیین هیئت رئیسه اسناسنامه را تغییر دهند و سپس انتخابات شوری با اساسنامه جدید انجام گردد .

آقای ویژه در این موقع گفت چون موعد قانونی گذشته باید انتخابات بر اساس همین اساسنامه انجام گردد پس ا زآن‌میتوان‌نسبت به تغییر اساسنامه اقدام کرد

آقای سرهنك یگاهی گفت‌صورت جلسه بدون عیب است و اگرمطلب خلافی در شوری گفته می‌شود با رئیس است که‌باید از آن‌جلوگیری کند در این موقع آقای سجادی پیشنهاد خود را پس گرفت

انجمن شهر

آقای ویژه گفت در جراید درباره شورای شهر مطالبی نوشته شده باید از دولت و شهرداردتشکر کرد و ازآنان تقاضا نمود تادر این مورد با شوری همکاری کنند هدف نهائی شوری برطبق‌اساسنامه تشکیل انجمن شهر است اگر انجمن شهر تشکیل شود ما به‌آن هدف نهائی خود خواهیم رسیددر هر حال اعضای شورایعالی ازاین اقدام بسیار مسرور وخوشوقت‌است.

آقای معیری

آقای حسین معیری نائب رئیس شوری اظهار داشت که من ازطرف حزب کاندیدا بودم ولی اعضای شوری بقدری برای موفقیت من کوشش کردند که در حقیقت مرا برای همیشه مدیون خود ساخته‌اند اگر مردم محلات نسبت بمن ابراز عاطفه کردند باحترام شوری بودو من از عموم تشکر میکنم در این موقع آقای حاج کاظمی نسبت به مطالب فوق اعتراض کرد وی‌گفت وقتی انتخاباتی را که شاهنشاه باطل کرده است نباید درباره آن صحبت شود وی افزود که این موضوع را باید مسکوت گذاشت

انتخابات

پس‌از خاتمه بیانات آقایان انتخابات شوری انجام شد و آقای سید محسن ویژه بسمت رئیس شوری و آقایان حسین معیری‌و کیوان بسمت نواب رئیس وآقایان رسته پور و رستگار رازی بسمت منشیان شورای عالی انتخاب گردیدند .

توبه کرده‌ام

آقای سید محمد پیامی مدیر روزنامه پیام گفت من توبه کرده‌ام که حرف بزنم و اما از هشتاد نفر اعضای شوری فقط سی و یك نفر دراین مکان حاضر هستند و نظر من اینست که باحضور اکثریت اعضا انتخابات انجام گیرد

اکثریت

آقای سرهنك یگاهی گفت : مدتها است که جلسات شوری با همین تعداد رسمیت می‌یابد و در واقع باید گفت که تعداد اعضای شوری در همین حدود است‌وانگهی شوری چند هفته است که مرتبا موضوع انتخابات را اعلام کرده و اگر عده‌ای نمیخواهند در جلسه حضور یابند دیگر آنان رانمیتوان عضو شوری محسوب داشت .

از زحمات خود حداکثر بهره را ببرند و بردرآمدشان افزوده گردد. ترویج استفاده از کود شیمیائی کشاورزان رابفواید آن آشناخواهد ساخت و پس از خاتمه کارخانه کود شیمیائی فارس که یکی از اقدامات مفیدو موثر در احتیاج کشاورزی ایران بشمار میرود محصول این کارخانه با اقداماتی که دولت از هم اکنون آغاز کرده توام با تحصیل تجربیات کافی‌برای آن‌ده کشاورزی ایران بسیارمفید وموثر خواهد بود .

بازدید رئیس‌ستاد ارتش ایتالیا ازورزش باستانی

در ساعت چهار بعد از ظهر دیروز ارتشبد آلدوروسی رئیس ستاد ارتش ایطالیا باتفاق بانو و همراهان برای بازدید موسسات ورزشی بانك ملی ایران و تماشای ورزشهای باستانی درباشگاه بانك ملی ایران حضور یافتند . عده‌ای از امرای ارتش ووابستگان نظامی خارجی وخبرنگاران خبرگزاریهای خارجی نیز در باشگاه بانك ملی ایران گردآمده بودند .

ابتدا آقای کاظمینی رئیس باشگاه بانك ملی به‌مهمانان خیرمقدم گفت و مدعوین پس از بازدید موسسات ورزشی‌بسالن ورزشهای ملی رفتند و در مدخل سالن برسم آئین باستان با مارش‌نظامی که بانوای ضرب زده میشد یك ورزشکار زبده حلقه گلی بگردن ارتشبد آلدوروسی آویخت سپس طبق سنن‌ملی‌مربوط بهزاران‌سال پیش در حالیکه دسته‌های گل فراوان از سقف سالن ورزشهای ملی بیائین فرودمی‌آمد بجایگاه مخصوص هدایت شد .سپس‌ورزشهای ملی بمایانداری آقای مهدیه و شرکت زبده ترین قهرمانان ورزش های ملی انجام گرفت که در هرقسمت ارتشبد آلدوروسی بادست زدنهای ممتد ورزشکاران و قهرمانان را مورد تشویق قرار داد در پایان ارتشبد آلدوروسی اظهار داشت :تماشای ورزشهای ملی‌ایران که امشب بنابدعوت آقای کاظمینی بعمل آمد خاطره بسیارخوبی در اینجانب و بانو باقی گذارد و بایستی اظهار بدارم بدون شك‌ورزش های ملی ایران یادگار نیکو و پرارزشی است که از هزاران سال پیش تقدیم جهان ورزش شده‌است .

ورود

* آقای دکتر عبداله شیبانی استاد دانشگاه از پاریس .
* آقای مهندس هوشنك سمیعی معاون وزارت پست و تلگراف از اروپا .
* آقای ژان شیبانی دبیر دانشگاه از پاریس .
* آقای سیروس بقائی از اروپا .
* آقای دکتر حسین به‌نژاد از اروپا

خروج

* آقای رحمت‌اله قوامی معاون کل بالایشگاه تصفیه نفت به اروپا.
* آقای احمد نفیسی به اروپا .

باواگذاری پنجاه هزارتن‌کود شیمیائی بکشاورزان محصولات کشاورزی افزایش خواهد یافت

طبق گزارشی که دیروز ازرادیو درمورد واگذاری پنجاه هزار تن کودشیمیائی بکشاورزان بقیمت تمام‌شده پخش گردید پیش‌بینی میشود که‌میزان‌محصولات کشاورزی سال آینده بمیزان قابل توجهی افزایش یابد . از هم‌اکنون مروجین کشاورزی آماده‌میشوندتا کشاورزان را باصول‌نوین کشاورزی آشناساخته وراههای صحیح و علمی‌استعمال کود های شیمیائی را به آنان بیاموزند. نشریات مفیدی نیز از طرف‌ادارات مسئول منتشر شده ودر دسترس کشاورزان قرار خواهد گرفت که راهنمای خوبی برای آنان خواهد بود .

گزارش مورد بحث اضافه می کند :دولت در نظر دارد ضمن راهنمائی کشاورزان کمك های لازم رابعمل آورد تاامور کشاورزی‌همگام با پیشرفت های اقتصادی کشور ترقی کرده و از هرواحد کشت‌حد اکثر بهره برداری بعمل آید .این رویه موجب خواهد شدکه کلیه محصولات کشاورزی موردنیاز در داخل تهیه شود و کشاورزان نیز

درخانه فرهنگی ایران در دهلی نو

عصر دیروز آقای دکتر متین دفتری سناتور واستاد دانشکده حقوق درخانه فرهنگی ایران در دهلی نو نطقی درباره روابط ایران وهند ایراد نمود.

آقای دکتر تاراچند سفیرکبیر سابق هند در ایران ریاست‌جلسه را بعهده داشت. آقای مشفق کاظمی سفیرکبیر ایران درهند وشخصیت های برجسته دیگر دراین جلسه حضور داشتند ودر پایان آقای حاذقی مستشار فرهنگی سفارت کبرای ایران از میهمانان تشکر نمود.

صد تقاضای عفو رسیده است

دیروز کمیسیون عفو و بخشودگی وزارت دادگستری بریاست آقای دکتر مبشری تشکیل گردید .

کمیسیون عفو و بخشودگی بتقاضا های رسیده از طرف زندانیان رسیدگی میکند .

خبرنگار ما کسب اطلاع کرد که‌تا آخر وقت امروز در حدود صد تقاضای عفو و بخشودگی به کمیسیون رسیده است .

ضیافت وزیر کشاورزی بمناسبت کنفرانس خواربارجهانی

شب گذشته از طرف وزیر کشاورزی ضیافت شامی بافتخار هیاتهای اعزامی کشورهای شرکت کننده در کنفرانس منطقه‌ای سازمان خواربار جهانی در هتل‌دربند داده شد .

دراین ضیافت عده‌ای از آقایان وزراء و معارنین آنها حضور داشتند .

تبریکات

جناب سرهنك حسین امیرحجت

ترفیع آنجناب را بدرجه سرهنگی از صمیم قلب تبریك عرض نموده از خداوند بزرك توفیق بیشتری رابرای جنابعالی آرزومندم.

آ_۲۳۰۷۷ **فتحعلی شیروانی**

جناب سروان ملك محمدی آجودان اداره راهنمائی ورانندگی

ارتقاء درجه جنابعالی را صمیمانه تبریك گفته موفقیت شما را آرزومندیم .

دکتر روشن ـ دکتر پیروزیان ـ کورش احمدی ـمنوچهر روشن

سرکار سرهنك عزیزاله رحمانی

بانهایت مسرت ارتقاء جنابعالی رابدرجه سرهنگی صمیمانه تبریك عرض می نمائیم . آ_۲۲۰۶۵ **زنجان . محمد اسماعیل گلشن‌وبانو**

جناب سر گرد علی اردبیلی

ارتقاء آن جناب را بدرجه سرگردی بسیار صمیمانه تبریك عرض نموده موفقیت شمارا آرزومندم .

آ_۲۲۰۶۳ **محمود ـ نیکروان**

جناب سرگرد علی اردبیلی ارتقاء جنابعالی را بدرجه سرگردی از صمیم قلب تبریك عرض نموده و موفقیت شمارا از خداوند خواستارم.

آ_۲۲۰۶۳ **صمد ـ دستگیری**

جناب سرهنك جزایری معاونت محترم کارگزینی شهربانی

ارتقاء آن جناب را تبریك گفته و مزید توفیق را آزومندیم.

حسن کاشفی ـ ناصر شعرباف ـ حسنعلی صنیعی ـ احمد حنیفه زاده ـ نصرت‌اله میر جهانگیری . آ_۲۲۰۵۷

جناب سرهنك کاظم محمدی

از صمیم قلب ترفیع جنابعالی رابدرجه سرهنك دومی تبریك عرض می کنم آ_۲۲۰۴۹ **جواد محسنی**

تیمسار سرتیپ ناصر اسکوئی

ضمن تبریك درجه معادت و موفقیت آن جناب را از خداوند متعال خواستارم . آ_۲۲۰۴۷ **اسماعیل امیر سهیلی**

سرکار سرهنك وثیق

انتصاب جنابعالی را به سمت ریاست اداره راهنمائی صمیمانه تبریك عرض می نماید . آ_۲۲۰۷۱ **خسرو لادین**

سرکار سرگرد علی اردبیلی معاون بخش ۱

ارتقاء درجه جنابعالی موجب مسرت عموم دوستان و آشنایان گردیده بدینوسیله شادباش های صمیمانه خود را معروض میداریم.

عبدالله ا فشار ـ رجبعلی سلیمیان ـ شاپور عالمی

تیمسار معظم سرتیپ محسن به آفرید معاونت محترم دادستانی ارتش ارتقاء جنابعالی را از صمیم قلب تبریك عرض مینمایم .

آ_۲۱۹۹۵ **علی حسن زاده دبیر دبیرستانها**

جناب سرگرد حسین گل تپه

ارتقاء جنابعالی را بدرجه سرگردی تبریك عرض نموده موفقیت جنابعالی در راه خدمت بشاهنشاه محبوب وطن عزیز ازخداوند متعال خواستاریم .

علی یزدان منش ـ مهدی ضیافت ـ حسن ضیافت ـ ایرج یزدان‌منش‌ـ جواد فرشچی ـ محمد علی اله آ_۲۲۰۱۱

سرکار سرهنك صادقپور

ترفیع آن سرور گرامی را بدرجه سرهنك تمامی صمیمانه‌تبریك میگویم . آ_۲۲۰۰۳ **یوری گورگیز**

تیمسار معظم سرتیپ ناصر اسکوئی

ارتقاء آنجناب رابدرجه سرتیپی صمیمانه تبریك عرض مینمایم.

آ_۲۲۰۳۳ **محمود مظفری**

جناب آقای هوشنك اربابی ریاست معظم اداره کل هواپیمائی کشوری

انتصاب جنابعالی بریاست اداره کل هواپیمائی کشوری موجب نهایت مسرت و افتخار است با ایمان بشخصیت ولیاقت آنجناب‌یقین‌است تحت توجهات جنابعالی گامهای مفیدی در امور هواپیمائی برداشته خواهد شد . از طرف کارمندان و کارکنان مخابرات بی سیم‌هواپیمائی

آ_۲۲۰۲۵ **جوانشیر**

جناب سرهنك ۳ رهبر

با کمال احترام ارتقاء آنجناب را بدرجه سرهنك دومی تبریك عرض مینماید . آ_۲۲۰۳۷ **ستوان ـ عرفانی**

تیمسار سرتیپ فضل‌اللهی

افسران دانشکده سررشته‌داری ارتقاء درجه جنابعالی را تبریك میگویند . آ_۲۲۰۵۱ **سرهنك لعل آبادی**

سرکار سرگرد علی اردبیلی

ارتقاء حضرتعالی رابدرجه سرگردی صمیمانه تبریك میگوئیم

آ_۲۲۰۴۵ **خیابان شاه چهارراه کاخ ـ ارام وارتکس**

کارمندان موسسه علوم اداری و بازرگانی دانشکده حقوق‌حسن انتصاب جناب آقای دکتر برویز کیقبادی رابمعاونت‌اداری‌وزارت‌صنایع ومعادن بجناب آقای نخست وزیر و جناب آقای دکتر ضیائی‌وزیر صنایع و معادن تبریك میگویند .

جناب سرهنك جواد رازی

ترفیع حضرتعالی رابدرجه سرهنك یکمی تبریك عرض‌نموده موفقیت آنجناب را در راه خدمت بمهین ازخداوندخواستارم .

آ_۲۲۰۵۲ **شهرری ـ محمد داودی**

تیمسار دریابان رسائی ریاست محترم شورای انجمن های محلی منطقه یك شهرداری یوسف آباد

این شورا ضمن تشکر و قدردانی از زحمات بی شائبه آن تیمسار معظم بنمایندگی قاطبه اهالی یوسف‌آباد ارتقاء درجه جنابعالی را بدرجه دریابانی تبریك میگوید

آ_۲۲۱۰۹ **دبیر شورا ـ دکتر نفیسی**

تیمسار سرلشگر اسمعیل ریاحی

ارتقاءجنابعالی را بدرجه‌سپهبدی از صمیم قلب‌تبریك‌عرض‌مینمایم

داروخانه مهران ـ منوچهر ریاحی

جناب سروان هوشنك محمد زاده

ترفیع آن دوست عزیز ر ااز صمیم قلب تبریك گفته و موفقیت بیشتری از خداوند متعال مرابت خواهانم

آ_۲۲۰۹۵ **عباس حسینی**

تیمسار سرتیپ به‌آفرید

باکمال مسرت ارتقاء جنابعالی را تبریك عرض موفقیت آنجناب را بدرجات عالیتری خواستار است

آ_۲۲۰۹۹ **وهاب جهانبانی**

از فردا صبح

در سینما ایفل

بعدازموفقیت فیلم‌جالب «جدال دراو.ك. کارال»

اکنون یك اثر بزرك و سترن دیگر که شما را مجذوب خواهد کرد

DESERT HELL

صحرای سوزان

سینماسکوپ ـ رنگی

باشرکت:

بریان کیشا.باربار اهیل

ریچارد دنینك

فیلم پرماجرای «صحرای سوزان» بعنوان بهترین اثر وسترن سال شناخته شده و بمراتب آنرا بهتر از «وراکروز» بحساب آورده‌اند

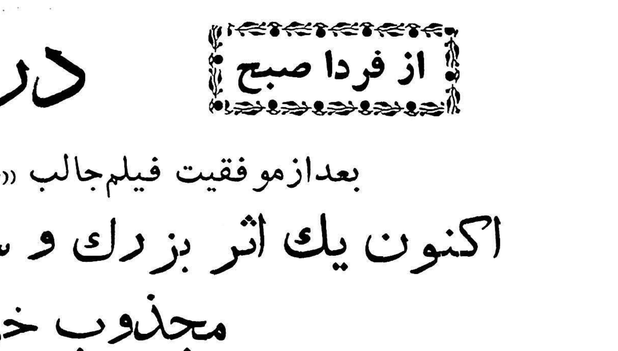

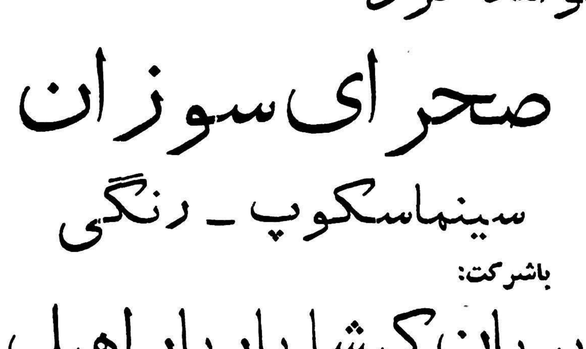

اطلاعات

سال سی‌وپنجم ـ شماره ۱۰۳۱۸

سه‌شنبه پنجم ربیع‌الثانی ۱۳۸۰ ـ بیست‌وهفتم سپتامبر ۱۹۶۰

فرداشب هیئت وزیران قطعنامه‌کنفرانس نفت بغداد را تصویب میکند

قرار است در جلسه فردا شب هیات وزیران قطعنامه کنفرانس نفت بغداد تصویب گردد .

تاکنون دولت عراق و کویت موافقت خود را با قطعنامه اعلام داشته‌اند عربستان سعودی و ونزوئلا نیز تا آخر ماه سپتامبر (جمعه۸ مهر) وقت دارند که موافقت خود را اعلام نمایند .

گفته میشود اگر قطر هم بگروه کشور های تولید کننده نفت ملحق‌شود میبایستی موافقت خود را با قطعنامه اعلام دارد .

برنامه مسافرت رسمی ولیعهد ژاپن بایران تهیه شد

خبرنگار ما اطلاع میدهدکه برنامه پذیرائی دربار شاهنشاهی از ولیعهد ژاپن و همسرشان آماده شده و از طریق وزارت خارجه برای اطلاع والاحضرت ولیعهد ژاپن بتوکیو ارسال شده‌است .

والاحضرت ولیعهد ژاپن و همسرشان بنابدعوت اعلیحضرت همایونی روز بیست و سوم آبان یك سفر رسمی بایران خواهندکرد ومدت هشت روز درایران توقف نموده و از شهرهای اصفهان و شیراز و آثار تاریخی ایران بازدید نموده و سفری نیز بشمال خواهند نمود .

وزیردارائی ودبیرکل بانك ملی درمذاکرات کنفرانس صندوق بین‌المللی پول

صدای امریکا دیشب اطلاع داد که‌تیمسار سر لشکر ضرغام وزیر دارائی و آقای ابراهیم کاشانی دبیر کل‌بانك مرکزی ایران برای شرکت در کنفرانس سالانه بانك بین‌المللی توسعه و ترمیم و صندوق بین‌المللی پول وارد واشنگتن شدند .

عملیات سالانه بانك بین‌المللی و صندوق بین‌المللی پول از دیروزدر واشنگتن شروع بکار کرد و طی مدت پنج روز که جلسات کنفرانس ادامه خواهد داشت پیرامون تعیین طرق کمك کشور های صنعتی کشور های در حال توسعه مذاکره خواهد شد .

صندوق بین‌المللی پول در گزارشی که تهیه کرده مینویسد وضع اقتصادی جهان در بیشتر نقاط طی سال گذشته بهبود یافته و بازرگانی بین‌المللی توسعه پیدا کرده است .

صندوق بین‌المللی پول در گزارش خود اضافه کرده است که‌بازرگانی کشور هائیکه صادرات آنها منحصر بکشاورزی است افزایش مختصری داشته است .

رئیس شهربانی درجلسه هیئت‌مدیرهٔاردوهای کارگفت:

برای جمع‌آوری گدایان دستورات جدیدی داده شده

ساعت هفت صبح امروز جلسه هیئت مدیره اردو های کار بریاست آقای علاء وزیر دربار شاهنشاهی وبا حضور سپهبد امیر انصاری رئیس شهربانی کل کشور و آقای دکتربیراسته استاندار فارس و سایرآقایان در محل اردوهای کار تشکیل شد . ابتدا آقای پیشداد مدیر عامل سازمان گزارش کار اردو را قرائت کرد و در موردبهبودوضع کارگاهها در تهران واستانها مطالبی بیان داشت در این جلسه رئیس شهربانی کل کشورگفت درباره جمع آوری متکدیان دستورات جدیدی بکلانتریها داده شده ودر این مورد اقدامات جدی بعمل می‌آید .سپس اعضا از کارگاهها و آسایشگاهها و نفرات دیدن کردند .

بررسی وضع صنعت کروم درکشورهای عضو سنتو

طبق گزارش خبرگزاری فرانسه از آنکارا یك گروه بررسی مرکب از نمایندگان ایران و پاکستان و ترکیه وانگلستان و امریکا کار خود رابرای مطالعه پیرامون صنعت «کروم» در کادر پیمان سنتو در آنکارا امروز آغاز کردند .

فعالیت‌های سازمان‌کودك درتلویزیون ایران

درساعت هفت‌ونیم بعدازظهر امروز یك مصاحبه تلویزیونی باآقای عباس مسعودی مدیر اطلاعات راجع به‌فعالیت‌های سازمان کمك کودك ومادرمان پارتی بعمل خواهدآمد که مستقیما از تلویزیون ایران پخش‌میشود .

رئیس انستیتوپاستورفرانسه‌بتهران‌آمد

کنگره پزشکی رامسر روزشنبه آینده افتتاح‌میشود

امروز اطلاع حاصل شد که برفسور ژروژ بلان رئیس انستیتوپاستور فرانسه برای شرکت در نهمین کنگره پزشکی ایران در این هفته بتهران می‌آید .

همچنین آقای دکتر طبا رئیس ایرانی سازمان بهداشت جهانی منطقه مدیترانه‌شرقی نیز برای‌شرکت‌در کنگره‌پزشکی‌بتهران‌خواهدآمد

صبح روز شنبه آینده نهمین کنگره پزشکی‌رامسربا‌پیام‌علیاحضرت ملکه بوسیله آقای علاء وزیر دربار افتتاح خواهد شد .

در این کنگره ۴۵۰ نفر از پزشکان ازسراسر ایران شرکت خواهند داشت .

ریاست اولین جلسه کنگره با آقای وزیر بهداری خواهد بود .

براثر فشارچاه پان آمریکن پنج دستگاه فشار سنج منفجر شد

خبرنگار ما در آبادان تلفنی گزارش داد گاز چاه شماره یك شرکت پان آمریکن در خلیج فارس که چندروز قبل بنفت رسیده بود امروز کمتر از دیروز شده بود ولی با آنکه روز بروز شدت فشار گازیکه از این چاه متصاعد میشود کاهش میابد معهذا تا کنون پنج دستگاه فشار سنج براثر فشار گاز چاه مزبور منفجر شده‌است و بهمین جهت مهندسین تاکنون نتوانسته‌اند میزان فشار گاز چاه نفت شرکت پان آمریکن را بطور تحقیق معلوم نمایند امروز صبح در محل شرکت پان آمریکن در خسروآباد آبادان‌جلسه‌ای با حضور نمایندگان شرکت در تهران ونیویورك تشکیل گردیدتا پیرامون طرز کار آینده شرکت پان آمریکن در خلیج فارس مذاکرات لازم بعمل‌آید .

تاکنون چندین نفر از مهندسین حفار ایرانی و خارجی مناطق نفت خیز بآبادان وارد شده و باهلیکوپتر بجزیرهٔ مصنوعی شرکت پان آمریکن در خلیج فارس رفته و از چاه نفت شماره یك شرکت بازدید کرده‌اند مهندسین مزبور پس از بازدید چاه پیشنهاداتی‌هم بمهندسین پان آمریکن داده‌اند و بعد از ظهر امروز مراجعت خواهند کرد .

هنوز هم وسائل آتش نشانی در اطراف‌جزیره مصنوعی شرکت پان آمریکن بحال آماده‌باش است فعلا خطر آتش گرفتن چاه نفت پان مریکن در خلیج فارس رفع شده و فقط خطر ریزش چاه موجود است .

سه تن ازاستانداران درمحل خدمتشان نیستند

دیشب آقای نصرت‌الملك ملکی استاندار کرمانشاه بتهران‌آمد گفته میشود که وی برای استفاده از مرخصی حوزه ماموریت خود را ترك گفته است.

باورود استاندار کرمانشاه درحال حاضر استانداران خراسان فارس وکرمانشاه درمحل ماموریت خود نیستند.

چند فرماندار جدید تعیین میشوند

امروز در وزارت کشور گفته میشد برای فرمانداریهائی که در حال حاضر فرماندار ندارند بزودی فرمانداران جدیدی از طرف وزیر کشور تعیین میشوند .

از انتخاب گذشته تا حال چندین فرمانداری فقط دارای سرپرست بوده و بدون فرماندار میباشد .

شهرداری ۴۵۹ خیابان را اسفالت میکند

مدیرکل شهرداری گفت: اسفالت خیابان فردوسی بیست سال دوام خواهدکرد

امروز آقای سرهنك حریری شود .

مدیر کل فنی شهرداری بخبرنگار ما گفت که درسال جاری‌شهرداری تهران تعداد ۴۵۹ خیابان تهران‌را اسفالت خواهد کرد در این‌خیابانها که عملیات اسفالتکاری و نهرسازی آنها شروع شده‌است کمال‌مراقبت بعمل می‌آید تا پول مردم‌وشهرداری تهران‌فقط برای ترمیم‌واقعی مصرف ابلاغ نموده است .

مدیر کل فنی شهرداری گفت فعلا بیست شرکت‌مقاطعه‌کارمشغول ترمیم اسفالت خیابانهای تهران میباشد وی افزود که همین خیابان فردوسی طوری اسفالت خواهد شد که‌تابیست سال‌دیگراحتیاج‌بعملیات پیدا نکند شهرداری برکلیه‌اقدامات مقاطعه کاران نظارت مینماید واگر کار به‌تانی پیش برود باین دلیل است که مامورین دقت میکنند تا خیابانها هر سال نیازی به تجدید اسفالت پیدا نکند .

دو خیابان یکطرفه شد

عبورکامیونها دریکساعت اول‌صبح درداخل‌شهر ممنوع است

امروز از طرف اداره راهنمائی و رانندگی‌بتمام‌افسران انتظامی‌راهنمائی دستور داده شد که از ساعت هفت و نیم صبح الی هشت و نیم بمدت یك ساعت از ورود کامیون های سبك و سنگین بداخل هسته مرکزی شهر جلو گیری گردد .

هسته مرکزی شهر محدود است از شمال بخیابان شاهرضا و از جنوب به خیابان مولوی و از مشرق و مغرب به خیابان شهباز و سی متری البته کامیونها در تمام ساعات روز میتوانند در خارج از این حدود رفت و آمد نمایند .

دو خیابان یکطرفه شد

آخر وقت امروز خبرنگار ما کسب اطلاع کرد بعلت اسفالت کاری قسمتی از خیابان شمیران و عبور و مرور تعداد بیشتری وسیله نقلیه در آن خیابان اداره راهنمائی و رانندگی‌برای جلو گیری از انسداد خیابان شمیران تصمیم گرفت دو خیابان شقایق و سمنان را یکطرفه بکند و از فردا خیابانهای مزبور یکطرفه‌میباشد.

هم چنین امروز اعلام شد که دور زدن در خیابان شمیران از صبح تا ساعت ۹ممنوع میباشد .

هیئتی‌که ۲۰۰۰کیلومتر بااسب وجیپ وترن مسافرت‌کرد

در عکس بالا کارشناسان ایرانی وامریکائی پس از مسافرت تاریخی ۲۰۰۰ کیلومتری و بازرسی ازمسیر راه آهن ایران وترکیه با پروفسور موکیل گوکدوگان وزیر امور اجتماعی ترکیه (نفر وسط) درآنکارا دیده میشوند و اسامی آنان از چپ براست عبارتست از : جان.و .مکدونالد ،ا. افشار ،پروفسور دکتر گوکدوگان ، مهندس ا. معرفت ، و نوزی دیورس .

چند روزپیش اطلاع دادیم که‌یك هیئت فنی مرکب از کارشناسان ایرانی و امریکائی و ترك برای بازرسی از مسیر راه آهن ایران و ترکیه بیك مسافرت طولانی درایران و ترکیه دست زده است.

اعضای این هیئت روز جمعهٔ گذشته با ترن وارد بندر شرفخانه (در کنار دریاچه رضائیه شدند) و از آنجا با جیپ و اسب بمسافرت و بازرسی درمسیرراه‌آهن شرفخانه ـ ارضروم پرداختند و سپس با ترن بسوی آنکارا رهسپار شدند.

اعضای این هیئت جمعا ۲۰۰۰ کیلومتر با ترن و جیپ و اسب راه پیمائی کردند.

مسافرت این هیئت بدنبال تصمیم سنتو برای اتصال راه آهن ایران‌و ترکیه صورت گرفت.

انتصابات وتغییرات درداگستری

آقای محمد نادر آزادی بازپرس شعبه ۲ بروجرد ـ آقای سیدحسین گنجی دادیار بروجرد ـ آقای هدایت‌الله نجفی دادیار استان آذربایجان شرقی ـ آقای‌علی‌فاسوتی رئیس دادگاههای شهرستان‌مشهد آقای علی احمد خورشید مستشار استان نهم ـ آقای نادر توفیقی‌رئیس شعبه سه شهرستان مشهد ـ آقای حبیب‌الله امیرپور کارمندعلی‌البدل استان آذربایجان شرقی ـ آقای مهدی گلچین‌رئیس شعبه ۲دادگاه بخش قزوین ـ آقای حسین خلیقی بازپرس دیوان کیفر ـ آقای‌پرویز ساکت بازپرس دیوان کیفر ـ آقای حاجی هاشمیان دادیار دادسرای دیوان کیفر ـ آقای دکتر مرتضی محسنی دادیار دادسرای‌دیوان‌کیفر آقای نصرالله زرافشان معاون اول دادسرای دیوان کیفر ـ آقای شمس‌الدین عالمی دادیار دادسرای انتظامی قضات ـ آقای ابراهیم خداوردیان بازرس اداره کل‌بازرسی کشور ـ آقای ناصر مجیدیه‌قاسمی بازرس اداره کل بازرسی کشور ـ آقای مهدی شیخ الاسلامی بازرس اداره کل بازرسی کشور ـ آقای اسمعیل هنرمندی بازرس اداره کل بازرسی کشور ـ آقای‌عزت‌الله بزرك‌نیا بازرس اداره کل بازرسی کشور ـ آقای مسیح عطارد بازرس اداره کل بازرسی کشور ـ آقای محمد صادق ضیائی بازرس اداره کل بازرسی کشور ـ آقای جواد صادقی دادیار دیوانعالی‌کشور آقای فضلعلی رفیعی رئیس دادگستری استان ششم ـ آقای کریم طهماسبی رئیس شعبه ۳ دادگاه شهرستان اهواز ـ آقای سید محسن ستایش مستشاردادگاه استان مازندران ـ آقای‌اکبرمهرنیا رئیس دادگاه بخش شوشتر ـ آقای حسینقلی آزادیگانه دادیاردادسرای انتظامی قضات ـ آقای عمدالرضا شجیعی بازپرس دادسرای‌دیوانکیفر

این انتصابات از طرف وزارت دادگستری اعلام شده‌است :

آقایان منوچهر فرهمند ـ دادیار دادسرای کاشان ـ صادق‌غیائی‌مقدم بازپرس شعبه ۱نیشابور ـ عنایت‌اله باستانی بازپرس شعبه ۲نیشابور ـ محمد علی عطارد دادیار نیشابور ـ عباس فلیحی بازپرس شعبه ۱ شهسوار ـ فریدون فروتن جعفری بازپرس‌شعبه۲شهسوار ـ احسان‌اله ناصر معدلی رئیس شعبه ۲دادگاه ـ اسمعیل فریبرزی رئیس دادگاه بخش آذر شهر ـ سیدمحمدرضوی نعمت اللهی دادیار دادسرای‌جهرم ـ غلامرضا بدیعی بازپرس شعبه یك کرمان ـ حسن‌سزاوار نژادبازپرس شعبه ۲ قوچان ـ محمدمسعودنراقی بازپرس شعبه یك بروجرد ـ

مدیر عامل جدید شرکت فرش

پیش از ظهر امروز آقای دکتر طاهر ضیائی وزیر صنایع ومعادن به اتفاق آقای جمشید منوچهریان در شرکت سهامی فرش ایران حضور یافت وایشان را بسمت‌رئیس هیئت مدیره و مدیر عامل شرکت فرش ایران باعضای هیئت مدیره وروسای دوایر شرکت معرفی‌نمود واظهار امیدواری کرد که برای بهبود طرح و رنك و بافت فرش ایران که هنر باستانی ایران بوده ورقم مهمی از صادرات کشور را تشکیل‌میدهد قدمهای موثری‌توسط شرکت فرش برداشته شود .

آفرین خبرنگار ما بعداز ظهر

دیلی‌تلگراف مینویسد: چرا بیطرفی برای آفریقا خوب وبرای کوبا بداست

لندن ـ ۲۷ سپتامبر ـ رویتر ـ روزنامه دیلی تلگراف در شماره اخیر خود مینویسد از پرزیدنت آیزنهاور در سازمان ملل متحد با بیطرفی کشور های آفریقائی موافقت کرده است . لکن این نکته جای سئوال را باقی میگذارد که اگر بیطرفی برای آفریقا خوب است چرا برای سایر قاره ها مناسب نیست .

آیزنهاور فراموش کرده است که آمریکا در لیبی و مراکش و انگلستان و فرانسه در سایر کشور های آفریقائی پایگاه دارند . دیلی تلگراف می افزاید که بدون تردید شوروی به تضاد در گفتار آیزنهاور و این حقیقت تحمیق که‌غرب در حال حاضر از پایگاههای آفریقا استفاده میکند ، توجه خواهد کرد. کاسترو نیز میتواند سئوال کند چرا برای آفریقا خوب است که در جنگ‌سرد بیطرف بماند ولی اگر کوبا همین تقاضا را داشته باشد ، اشتباه آمیزاست.

هواپیمای اطریشی درمسکوسقوط‌کرد

وین ـ خبرگزاری فرانسه ـ ۲۷ سپتامبر ـ یك هواپیمای‌اتریشی بامداد امروز درحوالی مسکو سقوط کرد واز ۳۷ نفر مسافروسرنشینان آن ۲۵ نفرشان کشته شدند ودوازده نفر دیگرکه بشدت زخمی شده بودند در بیمارستان بستری گردیدند. قراراست کمیسیونی ازطرف اتریش برای تحقیقات درباره علت سقوط این هواپیما رهسپارمسکوشود.

خروشچف درضیافت سرمایه‌داران امریکا

سازمان ملل متحد ـ ۲۶سپتامبر ـ خبر گزاری فرانسه ـ نیکیتا خروشچف نخست وزیر شوروی گفت هد ف‌اصلی مسافرت من به نیویورك و شرکت در جلسات مجمع عمومی سازمان ملل متحد حل مسئله خلع سلاح است . وی افزود که حملات او به هامرشولد جنبه شخصی ندارد .

بیانات خروشچف در ضیافتی که سیروس ایتون سرمایه دار معروف‌امریکائی‌و دوست‌خروشچف بافتخار او ترتیب داده شده بود ایراد شد .

یکی از دانشمندان امریکائی که در ضیافت حضور داشت به خروشچف پیشنهاد کرد از طریق یك برنامه تربیتی و آگاهی مردم یك سیستم جهانی کنترل خلع سلاح بوجود آید . بدین ترتیب که از مردم تمام کشور ها دعوت شود که چنانچه مشاهده نمودند موافقتنامه‌ای در مورد خلع سلاح نقض گردید فورا سیستم جهانی کنترل را آگاه سازند .

یك دانشمند کانادائی از خروشچف تقاضا کرد که این پیشنهاد را به پذیرد و نخست وزیر شوروی گفت «من صمیمانه بنام دولت شوروی اعلام می کنم که پیشنهاد این دانشمند را می پذیرم وآماده ام که چنین موافقت نامه‌ای را امضاء کنم .»

دراین ضیافت ۱۶۵ نفر از رجال متنفذ امریکا ودانشمندان امریکا و کانادا شرکت داشتند .

امروز دراراضی فرح آباد :

۴۸چتربازنخستین‌پرش‌خودرا‌انجام‌دادند

ازساعت هشتو ده دقیقه امروز مراسم نخستین پرش دانشجویان دوره چهاردهم چتربازی دراراضی فرح آباد انجام گردید در این مراسم جمعی از امراء ارتش حضور داشتند.

چتربازان جدید که پس از پنج هفته آموزش مقدماتی امروز نخستین پرش خودرا انجام دادند ۴۸ نفر بودند که به شش اکیپ هشت نفری تقسیم شده بودند .

بعد از عملیات چتربازان جدید هشت نفر از زبده ترین چتربازان قدیمی ارتش از ارتفاع هیجده هزار پائی سقوط آزاد انجام دادند ولی در همانحالیکه چترها یکی پس از دیگری باز میشد چتریکی‌از چتربازان بازنشد ابتدا خیال میکردند این چترباز قصد داردرکورد جدیدی در سقوط آزاد بجا بگذارد ولی وقتی تا ارتفاع یکصدوبیست متری زمین رسید موجب نگرانی ناظران گردید بالاخره در ارتفاع هشتاد متری زمین چترباز شد. بعد معلوم گردید که چتر بعلل فنی بازنشده بود و خوشبختانه در ارتفاع نزدیك‌زمین مانع برطرف شدو خطری متوجه چترباز نگردید .

آقای سرهنك تراب ترکی فرمانده گردان چترباز بخبرنگار ما گفت روز ۲۵مهر که مصادف‌با روز نیروی هوائی‌است از طرف چتربازان برنامه هائی اجراخواهد شد

کنفرانس ورزشی سالانه ارتشهای جهان درتهران

بقرار اطلاع روزبیست وهشتم مهرماه کنفرانس سالانه انجمن‌ورزشی ارتشهای جهان باشرکت هفتاد نفراز نمایندگان ارتشهای ۲۳ کشور در باشگاه افسران گشایش خواهد یافت گزارش واصله حاکی است که‌آقای سرهنك جهانبانی از طرف سازمان ورزشی ارتش شاهنشاهی دراین‌کنفرانس شرکت‌خواهد کرد .

یك رئیس دبیرستان برکنارشد

این شخص ازپذیرفتن یك دانش‌آموز خودداری‌کرده‌بود

بقرار اطلاع رئیس دبیرستان شاهرضا که از پذیرفتن چند تن دانش آموز که برك عدم بضاعت و معرفی نامه فرهنك در دست داشته خودداری کرده وآنان را بفرهنك استان فرستاده بود از کاربرکنارشد.

فرهنك استان تهران باطلاع همه‌روسای‌دبیرستانهای نیمه دولتی رسانید که چنانچه از قبول دانش آموزانی که‌وسیله فرهنك معرفی میشوند خودداری کنند و با اخذ تعهدازلحاظ عدم بضاعت ثبت نام‌ننموده واز پذیرفتن آنها امتناع نمایند شدیدا مورد مؤاخذه قرار خواهندگرفت.

سخنرانی خاورشناسان آلمان راجع بایران

مقارن باتشکیل نمایشگاه صنعتی آلمان در تهران کنفرانسهائی در دانشکده فلسفه وعلوم تربیتی‌راجع به‌روابط ایران وآلمان دادخواهد شد. درنخستین کنفرانسی که‌روز ۲۶ مهرماه ایراد خواهد گشت آقای دکترمتین دفتری‌راجع به(دیدار از آلمان)سخن خواهند گفت ودر جلسات بعد چندتن ازشرق شناسان آلمان از قبیل پروفسور(هینس)،پروفسور (شپولر)ودکتر (اردمان)راجع بروابط فرهنگی ایران وآلمان وسوابق تاریخی ایران بزبان فارسی وآلمانی سخن میرانند .

بررسی وضع غرب‌کشور درشورایعالی معاونین

در جلسه اخیر معاونان وزارتخانه‌ها ، تیمسار سرتیپ هدایت رئیس هیئت بازرسی سازمان شاهنشاهی که بنواحی غرب کشورسفر کرده بودند .شرکت کرد و گزارشی از اقدامات هیئت بازرسی سازمان شاهنشاهی را درنواحی غربی کشور باطلاع اعضاء شورا رسانید در پایان جلسه تصمیم گرفته شد هریك از آقایان‌معاونان وزارتخانه‌هانسبت بانجام تقاضاهای مردم نواحی غرب کشور اقدام لازم بعمل آوردند .

باطلاع‌کلیه واردکنندگان چای‌خارجه میرساند

که از تاریخ اول آبانماه ۳۹ واردکنندگان چای خارجه می بایستی دربرابر هر صد کیلو چای خارجه پنجاه کیلو چای داخله از سازمان چای خریداری وبا پنجاه کیلو چای خارجه مخلوط‌نمایند

آ ـ ۲۴۶۵۲ وزارت گمرکات وانحصارات

دروزارت خارجه

آقای احمد گردنیا سرپرست اداره بازرسی و آقای حسن معتمدی‌بریاست اداره محرمانه‌وزارت خارجه منصوب شدند .

روزنامه دیپلمات چهارشنبه‌ها خواننده است

جناب سرگرد گل تپه

ارتقاء درجه جنابعالی را که موجب خوشحالی عموم دوستان شده قلبا تهنیت میگویم و موفقیت بیشتر آنجناب راآرزو دارم .

آ ـ ۲۲۰۳۵ اتولوکس منوچهر

حسن انتصاب

انتصاب جناب آقای دکتر پرویز کیقبادی استاد ارجمند علوم اداری بمعاونت ثابت اداری وزارت صنایع و معادن ازشایسته ترین‌انتصاباتی است که توسط دولت جناب آقای مهندس شریف امامی نخست وزیر محبوب انجام پذیرفته است . آقای دکتر کیقبادی از افراد با سابقه‌و تحصیل کرده پاکدامن و لایق دولت میباشند . کانون علوم اداری این حسن انتصاب‌رابجناب آقای مهندس طاهر ضیائی وزیر محترم‌صنایع‌و معادن صمیمانه تبریك گفته موفقیت جناب آقای‌دکتر کیقبادی‌رامخصوصا در بسط و توسعه علوم اداری بمنظور بهبود امور اداری‌آرزومنداست.

رئیس هیئت مدیره کانون علوم اداری ایران ـ ناصر وزیری

آ ـ ۲۲۰۸۹

بانك ایرانیان

مؤسسه‌ایست صد درصد ایرانی

بانك ایرانیان امور:

تولیت، وصایت، قیمومت، نظارت ووکالت

شمارا میپذیرد

کسانیکه درجستجوی اشخاص مورد اعتمادصلاحیتدار برای انجام امور فوق هستند، کسانیکه میل دارند یك موسسه مورد اطمینان ومجهزی تولیت و نظارت موقوفاتشان را باقبول مسئولیت بعهده گیرد.

وآنانکه برای اداره اموال و سرپرستی صغار خود همیشه نگران هستند،

می‌توانند برای تامین منظور خود باداره حقوقی وکالت ووصایت بانك ایرانیان مراجعه فرمایند.

آ ـ ۳۴۴۷۴ ۱ ـ ۲

درسالن مجلل کلوب شبانه

اکاپولکو

هرشب ازساعت یازده عالیترین برنامه‌ها اجرا میگردد

جمعه‌ها: ازساعت ۶ تا ۸٫۳۰ بعدازظهر

ته دانسان ـ فلورشو

درقیمت تخفیف بی‌سابقه داده میشود

خیابان پهلوی ـ اول جاده ونك ـ تلفن ۸۲۲۸۸۰

آ ـ ۲۴۵۸۲

تفیلا תפילה

بدینوسیله بعموم کلیمیان محترم‌یوسف‌آباد اطلاع داده‌میشود برای تفیلاشب و روز وکیپور در محل کنیسا جنب تلفن خانه یوسف آباد توسط چند نفر شالیح صیبور های عالم با ترجمه قرائت خواهد شد

متمنی است از عموم هم کیشان شرکت نمایند

آ ـ ۲۲۰۹۷ موسی لوئیم (رستگار)

کارخانهٔ لباسشوئی برف بسفیدی برف میشوید

شعبات ـ شاهرضا مقابل ایرانشهر ـ تلفن۳۹۳۷۳ ـ سه‌راه‌مونك جنب بیمارستان دربانو ـ خیابان تیر چهارراه اردیبهشت ـ خیابان بولوار جنب‌هتل‌امپایر ـ جاده‌شمیران ایستگاه خندان ـ خیابان‌سفارت فرانسه اول خیابان مرجان وسایر شعبات ونمایندگیها .

کارخانه : خیابان تهران نومقابل گاراژ واحد تلفن ۹۱۱۲۲۲

۲ ـ ۱۰ آ ـ ۱۸۵۵۷