اطلاعات

سال دهم شماره ۲۷۷۱ — پنج شنبه دهم اردی بهشت ماه ۱۳۱۵ — سی دینار

یاد داشت های مسافرت

شاهکارهای ساختمانی راه آهن

نسیم فرح بخشی می‌وزید ، مناظر زیبا و دلپذیر طبیعت ، چمن زار ها ، کوه های پست و بلند با رنك آمیزیهای طبیعی خود یکی بعد ازدیگری می آمدند و میگذشتند

در ته دره آب‌در رودخانه جریان داشت‌واز ارتفاع بلند کوه مانند نوار سفیدرنگی در بین کوهها پیچ‌وخم می‌خورد وروی هم می غلطید

تونلهای کوتاه و دراز ، پلهای کوچك و بزرك که کوه ها را بهم می دوخت همین طور ساختمانهای تازه و بالاخره ایستگاه ها می‌آمدند و می گذشتند .

همه در جلوی پنجره‌ها غرق تماشای طبیعت وصنعت بودند وازدیدن اینهمه بدایع و مناظر جالب لذت میبردند

عملجات راه و کار گران ومهندسین درایستگاه ها و کنار جاده ها صف بسته عبور ترن‌را با شورو شعف‌استقبال مینمودند

***

مسیو هاکلین ، مسیورابسویچ ، بیائیداینجا بیائید در ایوان ، بیائید ازدیدن این مناظر ، این کوهستانهائی که شبها وروزها در آن‌زندگی‌می کرده‌اید تماشا کنید ولذت ببرید !

این‌صدای آقای شقاقی‌بود که ازایوان ترن‌مسیو هاکلین نقشه بردار و مسیورابسویچ پهلوان تونل را دعوت می کرد

دقیقهٔ بعد مهندسین درایوان جمع شدند می گفتند و می خندیدند و خاطرات‌خود را در راه تعریف میکردندو بیکدیگر نشان میدادند ،

بطوری که دراین گراور ملاحظه میفرمائید هاکلین با اشارهٔ دست قله کوهی را به‌آقای شقاقی نشان داد سپس‌شمهٔ از خاطرات خود را برای ایشان شرح داد .

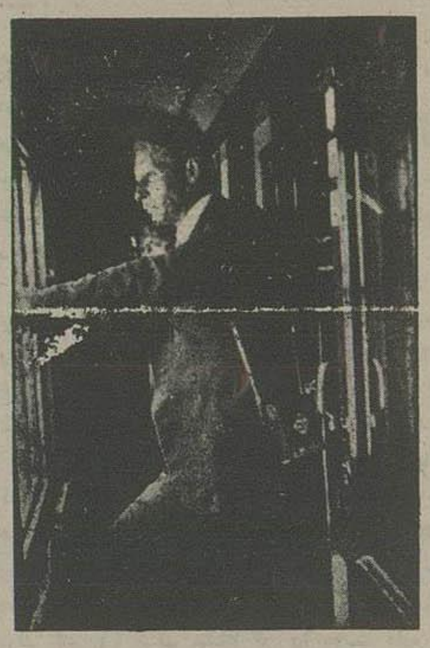

مسیورابسویچ درراهروی واگون
قهرمان تونل‌وسازندهٔ پل‌ورسك

نه فقط افتتاح راه آهن و عبور از این جاده ها و تونلها برای ما تازه گی داشت بلکه‌برای این اقایان هم تازه گی‌داشت زیرا اولین دفعه‌بود که راه مزبور را سوار ترن عبور می کردند و از تماشای آن لذت میبردند .

***

هاکلین ! چقدراین کوه ها را بالا وپائین رفته اید ؟

- خیلی !

پیاده یا سواره ؟

- غالبا پیاده و بعضی اوقات با اسب .

بعد هاکلین اهمیت و عظمت راه را شرح‌می داد . توجه و علاقمندی مخصوص‌اعلیحضرت همایونی را مکرر خاطر نشان میکردو تقدیر و ستایش می نمود و باین نکته اهمیت فوق‌العادهٔ میداد ومیگفت تنها توجه و ارادهٔ ایشان است که این موفقیت را امروز می‌بینیم و با کمال خوشی وشعف پیچ وخم این کوه ها را با راه‌آهن می پیمائیم -

***

ایستگاه کدوك آمد و گذشت . ترن‌نزدیك پل شوراب اندکی‌توقف نمود تا ذات شاهانه‌وضعیت ساختمانی پل را ملاحظه فرمایند .

دومین ایستگاه راه آهن فیروز کوه بشاهی ایستگاه دو گل میباشد که‌تا کدوك ۱۷ کیلومتر فاصله دارد . راه آهن در این هفده کیلو متر مهمترین شاهکارهای مهندسی وصنعتی خود را نشان میدهد و برای ارائهٔ اهمیت وعظمت این راه بهتر همین‌است که عین منظره را از جلوی چشم خوانندگان گرام بگذرانیم .

این است وضعیت ساختمانی کوههای‌نزدیك ایستگاه دو گل:

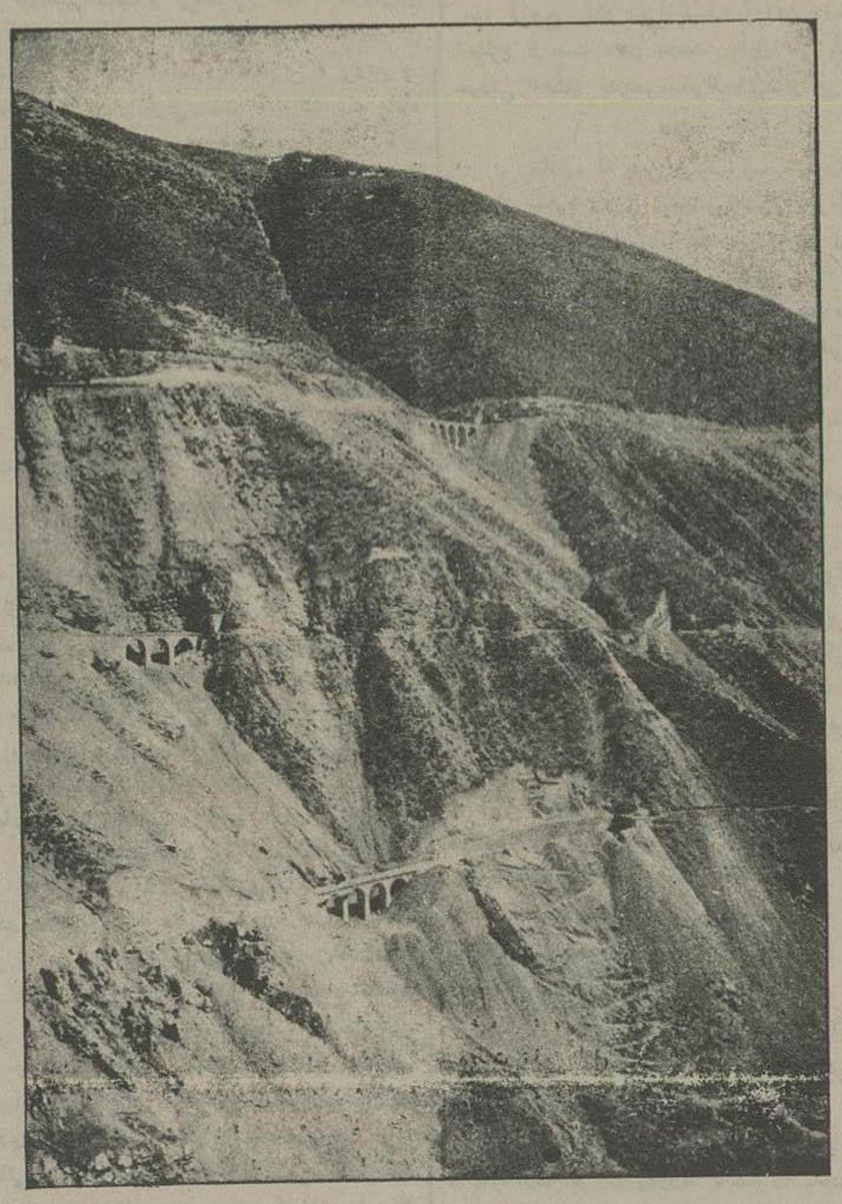

راه آهن دراین کوهستان سه مرحله رامی پیماید . بطوری که در گراوربالا ملاحظه می‌فرمائید در دامنه کوه سه ساختمان پل وسه خط دیده‌میشود ترن وقتی کوههای کدوك و چندین تونل را طی کرد درخط‌اولی‌درارتفاع بلند این کوه سربیرون‌می آورد . پس از یك دور که بانشیب متناسبی دامنهٔ کوه راسیرمیکند وازتونلی سر درآورده به تونل دیگر سر فرو می‌برد درخط دوم بیرون می آیدباز دردامنهٔ کوه‌می‌چرخدوپس از گذشتن از تونلها در خطسوم سر در می‌آورد . در تمام گردش اطراف کوه بهترین مناظر طبیعت و زیباترین قسمت ها جلب نظر مینماید .

منظرهٔ عبور ترن ازاین سه خط درپائین تماشائی است . وقتی از پائین عبور ترن را نگاه کنید که از تونل بیرون می‌آید دوباره فرومیرود باز ازجای دیگر بیرون‌آمده وازپل‌میگذردودرنقطهٔ دیگر پائین می‌آید فوق‌العاده جالب توجه می‌باشد و در همین خط و در شکم همین کوه‌است که‌جاده دردوسه نقطه بطورتقاطع‌از بالا و پائین یکدیگر عبور مینماید و روبهمرفته مهمترین قسمتهای ساختمانی راه‌آهن‌همین قطعه‌ایست که‌موجب شگفتی آمیخته به‌تحسین می‌باشد تا تمام

از مطبوعات خارجه

نطق بالدوین

راجع بزنان

استعداد ووفاداری زنان‌درخدمات اجتماع

مستر بالدوین رئیس الوزراء بریطانی طی نطق مهمی که‌در دانشگاه « نئون هان » ایراد کرد از خدمات برجسته ای که زنان در خدمات اجتماعی ازخود بروز داده ودر حفظ اسرار کشور میکوشند بابیانات محکمی‌قدردانی وسپاسگذاری نمود و گفت :

« نسوان انگلیس‌در خدمات کشوری کارهای فوق العاده انجام داده و در موقع خود برای جمع اوری اسرار مهارت قابل توصیف بخرج داده اند بطوریکه همه میدانند اسرار کشور ما غالبا بدست اشخاص ذیعلاقه میافتد ولی کمتر دیده شده که‌نشر اخبار و اسرار ما از طرف زنان این کشور بعمل امده‌باشد بلکه متاسفانه ازطرف مردهائی بوده‌است که‌قطعا اززنها درتعقل وتفکر جلوتر بوده‌اند . »

« البته مقصود من ازبیان این کلمات این نیست که‌از زنها طرفداری کرده ویا انکه ازقیمت حقیقی خدمات مردان بکاهم ولی باید اذعان نمایم که روبهمرفته زنان درخدمات اجتماعی مشاغل‌خودرا بارضایت مدیران ذیعلاقه انجام داده‌اند . »

« خود بشخصه زنانی را میشناسم ودر دورهٔ خدمات اجتماعی و کشوری بکسانی برخورده ام که مراتب لیاقت ، استعداد وکاردانی ایشان را قدردانی باید کرد . روبهمرفته تمام مشاغل مهم را مردان بخود اختصاص داده و بقراری که احصائیه نشان میدهدتقریبا درتمام شئون اجتماعی ازتجارت ، صنعت و خدمات شهرداری مردان خود را جلو انداخته و زنان‌را عقب میاندازند . عقیدهٔ شخص من این است واعتقاد دارم که زنان دارای هر گونه استعداد بوده و در انجام خدمات تجاری ، امور شهرداری و سائر خدمات اجتماعی میتوانند با برادران خود رقابت نمایند واز این جهة دلیل ندارد که‌میدان کاربروی ایندسته ازاجتماع بسته بماند . »

« اوقاتی که‌من جوان بودم یعنی ۵۵ سال قبل وقتی ۱۵ سال داشتم و بتحصیل مشغول بودم هنوز زنان دارای حقوق ارجمندی که امروز دارا هستند نشده تحصیلات ایشان از دبیرستان بیشتر تجاوز نکرده وحق اعطاء درجات علمی را تحصیل نکرده بودند ولی حالا دوران عوض شده وزنان با زحمت و کوشش خود را ازته اجتماع ببالا رسانیده در مدارس ، در دانشگاه ها و فاکولته ها بهمان درجاتی که برادران ایشان میرسیدند نائل گردیده وبا مردها همدوشی میکنند . هنگامی که‌این حقائق را ازنظر میگذرانم باانکه اطلاعات بسیطی ازدنیای زنان ندارم میخواهم اظهار عقیده نمایم که‌از فرصت عظیم امروز زنان‌را نیزباید بی‌نصیب نگذارد .

دکتر یونس افروخته

از مسافرت باروپا عجالتا صرف‌نظر نموده همه روزه درمطب‌خود خیابان‌چراغ برق از مرضای محترم پذیرائی مینماید

نمره اعلان ۵۱۸ — ٤-٤

سپاسگذاری

حضور آقایان و ذوات معظمی که بمناسبت مصیبت وارده اظهار لطف‌وابراز همدردی فرمودند بدین‌وسیله تشکرات قلبی‌را تقدیم وا گر درشرفیابی تاخیری شود امید عفورا دارد . عدل

نمره اعلان ۶۵۵

دکتر پویا

از اروپا مراجعت ودر کوچهٔ قاپوچی باشی مثل سابق از ساعت ۵ الی ۸ بعد از ظهر از مرضای محترم پذیرائی می‌نماید نمره اعلان ۴۰۲

کتاب نهضت بانوان

که مشتمل بر گذارش **روزتاریخی هفده دی** با گراور های مربوطه‌به‌آن واشعار با گراورعدهٔ زیادی از خانمها و آقایان که در عرض این چند ماه سروده اند « **گردآورد** » آقای ساعی مدیر روزنامه‌نسیم‌شمال منتشرشد خانمها وآقایان‌برای‌خرید میتوانندرمز گراز کتابخانه‌خاورلاله‌زاروموسسه‌افشاری خیابان‌برق وازولایات بافرستادن ۳۰شاهی تمبر پست بدفتراداره‌نسیم‌شمال این‌مجموعهٔ نفیس را بدست‌آورند

نمره اعلان ۵۷۵ — ۲-۲

آگاهی

شرکت سهامی پنبه و پشم و پوست به اطلاع‌عموم صاحبان سهام خاص‌این شرکت می رساند که اوراق تصدیق خرید از بانك های فلاحتی و ملی ایران‌را که در دست دارند مستقیما یا توسط نمایندگان خود بعنوان این شرکت ارسال وباتصدیق موقتی سهام خاص مبادله نمایند . نمره ۴۰۳۱،۱۲۷۹

نمره اعلان ٦٤١ — ۲-۳ — شرکت سهامی پنبه و پشم و پوست

مراسم اسب دوانی بهار در روزهای جمعه ۱۱ و ۱۸ و ۲۵ اردی بهشت در میدان جلالیه بعمل می آید

نمره اعلان ۵٤۳ — ۲ - ۲

مجلس مشاوره طبی

مرکب‌از آقایان دکتر پرتو اعظم - دکتر محمد علاء - دکتر لسان شمس - دکتر یونس افروخته - دکتر رفیع امین - همه هفته روز های شنبه از ساعت سه‌تا پنج بعد از ظهر در منزل آقای دکتر رفیع امین - چهار راه سید علی تلفن نمره ۳۵۹ دائر است مرضای محترم باید قبلا برای گرفتن بلیط به‌آدرس فوق مراجعه نمایند

نمره اعلان ۲٦٦ — ٤-٤

به اطلاع عموم میرساند

حاج محمد حسین صرافان و شرکاء در اصفهان سرای فخر برای قبول انجام معاملات سهام کارخانجات و شرکتهای‌اصفهان حاضر آقایانی که مایل بخرید و فروش سهام فوق‌الذکر هستند مستقیما به‌آدرس فوق مراجعه فرمایند

نمره‌اعلان ٦۰٦ — ۲-

نمره ٤٩٤ صحیه شهرداری

(قابل توجه آقایان اطباء)

نمك گروشن

(Sels Krus-chen)

گاهی اتفاق میافتد که افراد یك خانواده مبتلا بسوء هاضمه و اختلال اعمال معدی ومعوی می‌شوند واین پیش‌آمد را بواسطه بدی غذا وفساد خوراك باعلل دیگر می‌دانند .

اما باید علت را بواسطه اختلال امور داخلی اعضا دانست واگر کبد وکلیه وامعاء وظیفه خود را انجام دهند اعمال هاضمه طبیعی می شوند

نظر بخاصیت نمك گروشن که در آن‌واحد مدر وملین ومسهل است آن را درتداوی‌غالب اختلالات معدی ومعوی تجویز می‌نماید

بهمین جهت هم غالب خانواده‌ها مرتبا نمك گروشن را استعمال می کنند

نمك گروشن اعضاء داخلی بدن را وادار بکار منظم میکند تا درنتیجه اشتها باز گردد و معده وظیفه خود را خوب انجام دهد و سموم و فضولات را بکلی ازبدن خارج و صحت و تندرستی جایگزین آنها میشوند .

نمك گروشن محتوی مواد مفیده املاح چشمه های عمده اروپا ویشی کارلسباد وغیره است ارزش معنوی آن زیاد واختلال هاضمه و یبوست و روماتیسم وغیره را برطرف می کند و در حقیقت نمك گروشن را در ۱۱۹ نواحی مختلفه دنیا استعمال می‌نمایند

و در ایران هم در تمام دواخانه های عمده بفروش میرسد .

نمره اعلان ۵۵۲ — ۲-۳

بانك شاهنشاهی ایران

که بانك مجازاست‌اسعار خارجی‌را به نرخ‌های رسمی خریداری می کند ودرمقابل جواز کمسیون‌اسعار نیز اسعار بنرخ رسمی می فروشد . نمره اعلان ٤٦۵ — ۱۱-۳۰

مسائل اجتماعی

شوخی !.

این موضوع - شوخی‌را می گویم - از نظر معاشرت واختلاط در هیئت‌مجتمع ، یك مسئله جدی می باشد .

ظرافت و مطایبه ، تا جائی که متضمن نیش‌و کلمات زهر آگین‌نباشد ، و از حد اعتدال بدایرهٔ افراط تجاوز نکند مطلوب است گویند شخصی از دوستان ولتر فیلسوف معروف فرانسوی روزی به دیدار او رفت ، و اورا در منزل نیافت ، و پشت در کلمهٔ « احمق » را نوشت ، و رفت ، پس از آن ولتر بمنزل امد ، و آن کلمه را پشت در نبشته دید ، و نویسندهٔ آن را بحدس و تخمین باز شناخت و ببازدید او رفت ، و همینکه او را ملاقات کرد ، دوست او گفت : « من دیروز بدیدن شما آمده بودم ... » ولتر مهلت نداد تا او سخن خود راتمام کند و گفت - : « بله ! دیدم اسم خود را پشت‌در نوشته بودید ؟ » و آن شخص دریافت که در آن کلمه « نیشی » بوده ، و پاداشی از این بهتر نداشته است !

سابقا این عادت زشت در بعضی ها بود که بدون تعیین وقت بقصد دیدار یکی از دوستان براه میافتادند ، و همینکه او رادرمنزل نمییافتند پشت‌درخانه با مداد ، واگر مداد نداشتند بانوك چاقو چرندی مینوشتند و بدینوسیله می‌خواستند بیك تیر دو نشان زنندیعنی هم شوخی (!) کرده باشند وهم از آمدن خود بانجا صاحب خانه را خبردار کنند .

***

مطایبه و ظرافت که خود بخش عمدهٔ از مزاح و شوخی می باشد ، بیشتر جنبه انتقاد از موضوع مورد مطایبه دارد وباید متذکر بود که در این قسمت ادبیات دخالت مهمی دارد ، داستان خواجه حافظ و امیر تیمور گورکان معروف است که میگویند این شعر : « اگر آن ترك شیرازی بدست آرد دل ما را - بخال هندویش بخشم سمرقند وبخارارا » بگوش امیر گورکان‌رسیدوهنگام‌ورودبشیراز خواجه علیه‌الرحمه را طلبید ومورد عتابش قرارداد و در خطاب خود باو گفت : « جسارت تو تا بحدی رسیده که مولد و موطن مرا بخال هندوی ترك شیرازی می بخشی ! » طبع ظریف خواجه از این سخن بجوش آمد و بالا پوش از روی خرقهٔ پاره و پشمینه خود بدور ساخت و در جواب گفت : اینکونه بخششهاست که مرا بدین روز انداخته و جامهٔ برتن باقی نگذارد ! » و با این جواب خشم فاتح آسیا فرونشست و باتمام خود او را گرامی داشت . .

در موضوعهای اجتماعی نیز مطایبات زیاد میشود دریافت چندی پیش‌در یکی‌از مجلات فرنك‌دیدم عکس پدری را با پسری چاپ کرده ودر زیر آن سؤال وجواب ذیل‌را درج نموده است :

پسر - : پدر جان اکنون بسن جوانی رسیده ام ، و اقتضای زمان شباب جشن عروسی و ازدواج مرا ایجاب میکند ، و از شما میخواهم برایم‌زن بگیرید

پدر : - هنوز خیلی جوانی ، وبایدت پخته شوی و سرد و گرم روزگار را بچشی ، و بالاخره جوانی کامل‌وبلکه مردی عاقل‌شوی تاشایستگی برای ازدواج پیدا کنی !

پسر - : پدرجان عجب فرمایشی میفرمائید من‌اگر پخته‌شوم ومردی عاقل شوم که دیگر هرگز زن‌نخواهم گرفت

شاهد مطایبه در پختگی و رسیدگی عقل است وباین ترتیب درعین مطایبه وتفکر کسادبازار زناشوئی‌را دردنیا نیز گوشزد کرده‌است . .

باری شوخی چنانکه گفته‌شد یکی ازمسائل جدی اجتماعی است چه‌بسا شوخیهای رکیك وخارج ازنزاکت که‌مایه رنجش خاطر دیگران شده دوستیها رابدل بدشمنی کرده و کار را از مشاجرات لفظی بجدال رسمی کشانده و از دشنام وشتم کار بزدن و ضرب کشیده و از ضرب جرح وقتل و بالاخره جرم وجنایت پیدا شده‌است چه خوب است هر کس ازطبع شوخ خود استفادهٔ سوء ننماید ودر مزاح و مطایبه از حد اعتدال خارج نشود زیرا هر کاری وقتی ازحدود اعتدال خارج گردید بخصوص مزاح وشوخی ثمری خوب ومطلوب بارنمیآورد ...

متفرقه

چطور نژاد فیل فنا میشود ؟

اگر نژاد فیلهای افریقا وهندوستان سرعت روبانقراض رفته‌است میدانید علت چیست ؟ علت آن وفور ساختن مهره های بلیارد است که مخصوصا باید با عاج یعنی دندان فیل ساخته شود .

از سال ۱۸۳۰ الی کنون درتمام دنیامتجاوز از دو ملیون مهره یا کاوله بلیارد ساخته و تحویل فروشنده شده است ووقتی ما درنظر آوریم ازهر جفت دندان‌فیل یعنی این‌آلت دفاعیه او فقط میتوان هفت مهره بلیارد ساخت وچون مقایسه کنیم برای ساختن دو ملیون مهره ۳۰۰۰۰۰ فیل را تا بحال قربانی کرده و کشته‌اند آن‌وقت بسهولت می توانیم علت اصلی فنا وانقراض‌این‌حیوان شریف‌را درك‌نمائیم

گوناگون

مواد غذائی

از چوب

پروفسور بر کیوس « استاد دانشگاه هایدبرك » لندن‌اظهاراتی مینماید که هیچ گوش‌شنوائی آنرا بزودی باور نتواند نمود. پروفسور مزبور در کنفرانس «استفاده از چوب‌و تحقیقات در اطراف آن » چنین اعلام داشت که از یك‌هکتار زمین‌جنگل چندین مقابل محصولی که از فوائد چوب آن حاصل شده مواد غذائی میتوان تهیه کرد» خلاصه‌آنکه علماء آلمان یك حقیقت علمی را حل کرده - از چوب‌مواد غذائی تهیه میکنند . تصور نشود که این مواد مانند آن مادههای سخت و بی‌مصرفی است که سالهای‌قبل علماء اکتشاف آنرا مدعی شده بودند بلکه موادی مانند شکر ، الکل ، خمیر ، کلیسرین ، پروتن و مواد نیم شکری و چربی است . اکتشافات علماء آلمان تنها منحصر به تجزیه موادی که ذکر آنها رفت نیست بلکه ازدرختان جنگل انچه لازمه‌حیوة حیوانی ماست تحصیل میکنند . البته این موادی که از چوب حاصل میشود چندان‌خوش طعم‌نخواهد بود ولی علماء آلمان بزودی علاج آنرا نیز اندیشیده و یك چاشنی طبیعی برای اکتشاف‌خود پیداخواهند نمودوشایددکتر کوبلس وزیرتبلیغات‌ان کشور درنهاد نژاد آینده و نسل جوان بتواند تولید این عقیده را نماید که گوشت خوك وسینه‌جوجه باموادچربی‌محصول درخت برابری‌نتواند کرده.

آلمانها درراه چاره جوئی مانند دارند و یقین است که در اینطریق پیشرفتهای عمده خواهند کرد ولی معلوم نیست‌ایا اولادهای ادم‌ان کشور که از زمان نامعلوم بخوردن مواد طبیعی عادت کرده اند محصولات جنگل هارا باهمان لذت‌صرف خواهندکرد یاخیر؟ اکتشاف اخیر آلمان ها چنین معنی میدهد که دنیای نهانی ما انچه که مایه ذوق‌و لذت روحی است یك تجسم خیالی از مواد چربی‌شکر و پروتن نمیباشد .

ماری که ساعتی ۶۰ میل راه میرود و بچه‌های‌خود را می بلعد

شاید خوانندگان نام ماری را که عادت به خوردن و بلعیدن بچه های خود دارد شنیده اند . راجع بوجود و عدم این مار صحبتهای زیاد شده و چون ندرتا آن را می بینند و اگر هم دیده شود موقعی نیست که مشغول بلعیدن بچه های خود باشد لذا بسیاری وجود آن را انکار کرده اند یکی از علماء ایالت ایدا هو که مدتی از عمر خود را در صحاری افریقا گذرانیده و انواع مختلف مار های افریقائی را با چشم خود دیده ادعا می کند که بدبدن این نوع مار بچه خوار که آن رامعمولا مار چنبر می گویند موفق گردیده است

مشارالیه در طی سیاحت نامه خود شرحی در این موضوع نوشته می گوید .

در یکی از شبهای مهتاب بقصد تفرج و گردش از میان چادر بیرون شده بسمت تپه های اطراف رفتم . مسافتی که از چادر دور شدم ناگهان صدای سوت ماشین راه آهن مرامتوجه خود ساخت و تعجب کردم که در آن صحرای دور افتاده که بهیچوجه‌راه آهنی وجودندارد این صدااز کجااست . بطرفی که صدا از آن آمده بود نگاه کردم و جسم هیولائی را دیدم که در روی زمین چنان تندو سریع حرکت می کند که بیشتر حرکت او به پرواز سریعی شباهت دارد

نزدیکتر آمده فهمیدم که ماری بس بزرك است ولی دیگر وقت گذشته وجای‌فراربرایم باقی نبوداز زندگی قطع امید نموده بودم زیرا باسرعتی که مار حرکت می کرد اگر با سریع ترین اتومبیل می خواستم از چنگال او فرار کنم امکان نداشت بطوری که بعدا ازروی تخمین اندازه گرفتم این مارساعتی‌شصت میل راه می پیمود

ولی خوشبختانه متوجه‌من نشد . درنزدیکی من متوقف گردید . بچه ای را که در پشت‌داشت بر زمین گذاشت وابتدا بچه را بلعید و سپس دم خود را بدهان گذارده و شروع به بلعیدن خود نمود و تا نیمه بدن خود را خورده و سپس مرده‌و نیمه جان در آنجا افتاد

خسارات حاصله از حشرات

اتحادیه زارعین فرانسه در خصوص مقدار خساراتی که از حشرات وهوام موذیه بزراعت‌دهات فرانسه وارد می شود تحقیقات دقیقی بعمل آورده وفهمیده اند که در طول یکسال ضرر ها وزیانهای حاصله از آنها بدهات آن مملکت در حدود یك ملیاردوتیم‌فرانك‌بوده است .

متمولترین اشخاص دنیا

نظام حیدر آباد که امروز یکی از متمول ترین رجال دنیا است جشن بیست و پنجمین سال جلوس خودرا در حیدر آباد دکن برقرار میدارد

نظام حیدر اباد دوهزار کیلومتر مربع از مملکت هندوستان‌را تحت اداره و حکمرانی خوددارد

گویند این مرد متمول‌یکی ازمتمولترین مردم‌دنیاست زیرا ثروت او به‌یکصد وشصت ملیون لیره انگلیسی یعنی یازده میلیارد فرانك فرانسه رسیده است نظام حیدرآباد ده‌دستگاه ازباشکوه‌ترین عمارتهارا درمملکت خود تحت تملك دارد .

حکایت روزانه — از افسانه های فرانسه

عشق و دوستی

شارل بانوت جوان بسیار خوش قلبی‌است من اینحرف را برای تعریف‌او نمیزنم زیرا خوش قلب بودن خودش‌یك نقصانی است او این قلب‌خوب خود را بایك سخاوتی میان اشخاص تقسیم میکرد بهر کسی تصادف می نمود دوستش میداشت واورا دوست خطاب میکرد ..

یکی دو مرتبه هم عاشق شده ولیکن این عشقها چندان طول نکشیده بود نظر اینکه درعشق بدون اهانت عدم صداقت پیدا نمیشود دوستی را بعشق ترجیح میداد زیرا بدست آوردن دوست‌جدید مستلزم از دست دادن دوست سابق نمی باشد در صورتی که‌عشق جدیدموجب‌مرك عشق‌سابق می گردد

***

شارل که بدین ترتیب قلب خود را تسلیم دیگران میکرد روزی درمجلس مهمانی سرمیز بوفه بازن زیبائی مصادف شد بیك بهانه باآن زن یکی دوکلمه حرف زد مشارالیهاهم جواب بانزاکتی‌بوی داد بعد شروع بصحبت کردند وان رود، درازی‌تا یکساعت طول کشید بعد از یکساعت موقعی که با همان زن خدا حافظی کرد خودرا بقدری سبکبار یافت انکار که تمام باردل او برطرف شده بخود میگفت :

- من بازنی مصادف شدم که میتوانم عمر خود را با او بسر ببرم .

یکربع ساعت که بعد از مفارقت ازآن‌زن مشغول بازی برنج و رقص و غیره گردید بدون مشارالیها اقدام باین تفریحات برای او خیلی‌سخت میامد موقعی که بامید تصادف با آن‌زن مجددابطرف بوفه برمیگشت تناغیرعمدی بجوانی زد که فورا از او طلب معذرت نمود جوانهم بازاکت باو مقابله کرد و شروع بصحبت نمودند شارل بقدری از او خوشش آمد که بفاصله نیم ساعت دوستی کامل میان آنها برقرار شد وچون اخلاق او با اخلاق شارل نزدیك بود در واقع متمم یکدیگر شده بودند شارل نزدیك بود فریاد زده وبگوید که بزرگترین دوست خودرا در زندگانی بدست آوردم .

فورا میان آنها کارت ویزیتها مبادله شد و وعده ملاقاتها درعرض هفته آتیه بیکدیگر میدادند دوست تازه شارل باو گفت :

- باید حتما یکروز برای صرف شام بمنزل ما بیائید ابتدا تشریف بیاورید تا شما را بخانم خود معرفی کنم موقعیکه برای معرفی شدن بخانم رفیق جدید خود میرفت بخودش میگفت :

- سعادت وخوش بختی هیچوقت در تنهائی میسر نیست . من هم دوست صمیمی بدست آوردم و هم برای معرفی بخانم او که قطعا بهترین زنها میباشد میروم .

***

- اینست خانم من.

شارل دچار هیجان غریبی شد زیراخودرا در مقابل دو سعادت میدید یکی دوست عزیزندگانی خودودیگری همسرمحبوب‌دوستش را ملاقات‌می کرد

آنروز با خیالات عجیب و غریبی از منزل آنها خارج شد و رفت بعد از چند روزی برای صرف شام درخانه رفیقش حضور یافت سر شام سه نفری که مشغول صحبت هم بودند جذبهٔ این‌زن رادر خود ومراتب دوستی خویش را باشوهر او بیشتراز پیشتر در دل‌خویشتن احساس میکرد .

هرقدر که با این زن وشوهر تماسش‌بیشتر میشد جذبهٔزن و دوستی مرد دراو اتصالا مضاعف میگردید و روزی رسید بر وی ثابت شد که زن رفیقش را بی‌اندازه دوست دارد واز طرفی هم‌متوجه شد که باشوهر او دوستی وی بحد کمال رسیده است

چیزی که هست درآن موقع ازدواجها کمتر پایدار بوده و از پیش‌آمد های موقتی حساب میشد با ملاحظه این موضوع هیچ هم خودرا محتاج‌بدید فکر کرده وغصه آنرا بخورد که این زنی که من او را دوست دارم عیال رفیق صمیمی من‌است زیرا وقایع طلاق بسرعت واقع شده وهیچ زنی بیش از چند سال در زوجیت مردی‌باقی نمی ماند پس‌صلاح در این بود به انتظار وقوع طلاق این دو نفر به نشیند .

لذا شارل بدون‌اینکه کمترین اثری‌ازحسیات خود را نسبت زن رفیقش ابراز بدارد منتظر ماند و زیاد هم این انتظار طول نکشید و این زن و شوهر از هم‌جدا شدند بملاحظه اینکه هرموقع‌طالب ازدواج‌زن‌مطلقه دوستش باشد فورا قبول‌خواهدشدعجله نکرد و بیشتر علت عجله نکردن واقدام ننمودن‌شارل در این امر بملاحظه این بود که اسباب انزجاررفیق خودرا فراهم نسازد :

شش هفته از مقدمه طلاق دادن گذشته بود روزی شارل تصمیم خود را گرفته لباسهای تمیز و رسمی خودرا پوشید و برای خواستگاری زن‌جوان باقامتگاه او رفت زیرا در این مدت برای وی‌بثبوت رسید که دیگر رفیقش از زن مطلقه خود صرفنظر کرده است مشار الیها در سالن کوچکی منزل داشت در حین ورود شارل بنزدوی مرد جوانی پهلوی‌او نشسته و مشغول صحبت بودند بمحض دیدن شارل‌بعد از تعارفات معموله مشار الیها باو گفت :

- دوست عزیزم شارل اجازه بدهید نامزد خودرا بشما معرفی نمایم

شارل قبل از اینکه سرش را بلند کرده‌و این نامزد جدید را مشاهده نماید خود آقای نامزد از جای خودبرخاسته‌بطرف شارل‌آمده و به او گفت

- آخ دوست عزیز ومهربانم این‌توهستی ؟

آری نامزد جدید هم یکی از دوستان صمیمی شارل بود .

***

با این مراتب شارل قطع امید خود رانکرد و پیش خود میگفت که البته این دوستش نیزنوبت خود را گذرانیده و بالاخره نوبت وی‌خواهد رسید و تصور مینمود که دوره نزد اج جدید مشارالیهابیش ازچند ماه طول نخواهدکشید .

بعد از وقوع ازدواج جدید شارل باز هم دوست صمیمی‌این زن وشوهربود وبا نهایت بی‌صبری انتظار اولین آثار و علائم را داشت که دلالت بر نزدیکی وقوع طلاق میان آنها داشته باشد

بقلم یکی از نویسندگان اروپا

خانه داری

عواطف محبت آمیز

عواطف و احساسات رفیقه قلبی و باطنی رابطه و تجانس زیادی با طبیعت و مزاج و حالت انسان دارد وتجلی وظهور آن‌به سائقه بعضی‌خصایل وسجایای فطری بشر است. در بعضی مردم‌احساسات و عواطف قلبی خیلی وسیع وعمیق وپردوام میباشد و درنزد عده دیگر احساسات و عواطف کم وبیش از روی عدم تزویر وریا و در عین سادگی به عمل میاید . اما دربعضی ها بزودی منجر به فداکاریهای بزرك و ترك جان می گردد مع ذالك گروهی بی شمار ازمردم هستند که با داشتن عواطف واحساسات ملکوتی . و با واجد بودن حس فدا کاری های بزرك وصفا وصمیمیت های عالی ومحرور قادرنیستند آن‌ها را بسبك و طریقه ای که مورد پسند باشد بمنصه ظهور و بروز در آورند نمی توانند وجود خویش را برای کسانیکه حقیقة دوست دارندولایق دوستی میدانند مفید و مؤثر نمایند . دری‌ازمسرت و شادی بروی آنها بگشایند باری از دوش خمیده آنها بردارند در موقع ظهور بدبختی یار ومستمان آنها باشند ودرعین نزول بلابا ومحن خاطر حزینشان را تسلی دهند و بالاخره وجود خود را بمنزله یك پشتیبان‌و تکیه گاه محکم‌وپردوام آنها معرفی‌نمایند

تمام اطفال پدر و مادر خودرا دوست می دارند زیرا از آنها بهترین علائم شفقت ومهربانی را نسبت بخود مشاهده مینمایند همان طور پدر و مادر فرزندان خودشان را ازجان شیرین دوست‌تر داشته ومی خواهند هستی خود را برای راحتی‌آن ها فداسازند باوجود اینها در میان‌افراد خانواده هااز خورد تابزرك ازعالی تا دانی ازطبقات پست‌تاطبقات‌عالیه چه جنگهاو جدالهای مخفی و ظاهری . چه مرارتها و نا راحتی ها و شکنجه های روحی موجود است ! .

شوهران جوان در ابتدای زناشوئی و تا یکی دو سال بعد همسرهای خود را بحد افراط دوست می دارند و خاطر خواهی می کنند ولی‌با مرور زمان در این محبتها چه تغییرات و تطورات حاصل می شود چه نفرتها چه هوس بازی ها . چه ستیز گیها . چه لجاجت ها که گاه بگاه باعث‌خرابی و انعدام عائلهٔ های بشری می شود

مشاهده می کرده . اینها برای چیست ؟ برای اینکه مردم راه و رسم دوست داشتن عاقلانه را نمی دانند و نمی خواهند بدانند . و کور لورانه خود را بدست هوا و هوس و احساسات تند و سر کش‌و زوال پذیرسپرده‌قائم ومطیع آن می‌شوند.

دوست داشتن بحد افراط کافی نیست بلکه دوست داشتن با معنی و مفهوم مورد توجه است در هر چیز طریقه و اسلوب مخصوصی‌است دوست‌داشتن نیز طریقه و اسلوب مخصوصی بخود دارد اسلوب دوست داشتن عبارت است ازاین که انسان بکوشدتا درك کند آیا طرف حقیقتا او را دوست دارد یا برعایت حفظ ظاهر وادب خشك و یا روی‌مقتضیات زمانه اظهار دوستی می کند. بدوستی اول قدر و قیمت باید داد ولی نسبت‌بدوستی‌دومی‌اعتنائی‌ننمود.

همچنین آنهائی که میل دارند وجود شان مورد علاقه و احترام قلبی دیگران واقع شود باید شروط و تکالیف آن را بدانند

کسی که با حرفهای کنایه دارباعث‌انزجار قلوب می شود . کسی که در هر کار بادیگران نقاضت و ضدیت می کند . کسی که دارای روح منافق ودورو و قلب هزارلا و هزارسوراخ است نمیتواندقلوب مردم‌را بطرف خود جلب نماید تا صفا و سادگی‌و پاکی‌ضمیرنباشدهر گوششی‌برای جلب دیگران نقش بر آب است . تا شخص آمال و خواهش های خودرا فدای امال و خواهش‌های دیگران نکند نمی تواند مکان و منزلتی در روح و قلب آنها برای‌خود ذخیره‌نماید بلی اخلاص وارادات داشته باشید بدون تظاهر .... خاطر پرور و دلنواز باشید بدون تملق و چاپلوسی .... لطیف و مهربان و ملایم باشید بحد اعتدال ... جوانمرد ونیکو خصال باشید بدون چشم داشت و طمع . . . . .

اسلوب‌وروش‌دوست‌داشتن‌راهوش‌وذکاوت شخص به او تعلیم میدهد . ذوق و بصیرت انسان راه اورا در این باب باز میکند و به اومیگوید : صرف نظر وچشم پوشی از عیوب دیگران انسان را در قلوب مردم جای میدهد ...

کالای ایران

غرفه های نمایشگاه و تفصیل هر یك

- ۱۳ -

آقای رحیم زاده مجسمه ساز

یکنفر تماشاچی برای اولین مرتبه که داخل قسمت فوقانی نمایشگاه می‌شود در مقابل خودمجسمه اعلیحضرت همایون شاهنشاهی را مشاهده می نماید که از طرف آقای رضا رحیم زاده ارژنك‌بامهارت فنی و صنعتی مخصوصی ساخته شده و نمایشگاه را تزیین نموده است .

مجسمه مزبوراعلیحضرت همایون شاهنشاهی را درحالی که سوار اسب می‌باشند و بطرف درب ورود سالن نمایشگاه متوجه هستند نشان می دهد که فوق العاده جالب توجه می‌باشد و در نمایشگاه‌علاوه بر مجسمه شاهنشاهی نیز دو مجسمه دیگر ازطرف آقای رحیم زاده بمعرض نمایش گذارده شده . که در قسمت سالن مواد خام دیده می‌شود و یکی از آن‌ها مجسمه بهرام گور در حال شکارشیروسوار اسب می باشد که بسیار جالب توجه است ودیگری مجسمه شاعر بزرگوار ملی فردوسی است که در حالت تفکر روی صندلی نشسته مشغول نوشتن و سرودن حماسه های شاهنامه می‌باشد

این دو مجسمه در طرفین‌غرفه آب آلای معدنی گذارده شده است که شرح‌غرفه مزبور رابعدا خواهیم داد .

تمام مجسمه های مزبور از طرف آقای رحیم زاده ارژنك مجسمه ساز متخصص معروف ایرانی از مواد سیمانی ساخته شده که برنك برنج بطوری رنك امیزی شده است که از فلز برنج ابدا تمیز دادهٔ نمی‌شود .

مجسمه های مزبورباین که از حیث تناسب کوچك تهیه شده ولی کاملا وضعیت مجسمه های بزرك را جلوه می‌دهد .

آقای رحیم زاده ارژنك یکی ازمتخصصین فن مجسمه سازی ایران محسوب می‌شوند

کلیه مجسمه هائی که در میدانهای طهران و رامسر و ساختمانهای مرکز می‌باشد ازطرف‌ایشان ساخته شده است :

آقای رحیم زاده علاوه برساختن مجسمه‌های مزبور چندی است مشغول تهیه طرح و پروژه استیل ساختمان‌های‌عصر پهلوی می‌باشند که برای قرون‌آتیه نمونه این‌عصر مشعشع باقی بماند .

اقای رحیم زاده باخذ گواهی نامه درجه اول نائل شده است .

مسائل خارجی

تجدید تسلیحات انگلستان

مسئولیت دفاع ملی دولت انگلیس‌را بتقویت نیروی هوائی ودریائی وامیدارد

مخبر مخصوص اطلاعات ازلندن‌مینویسد: مسیو بالدوین اخیرا درمجلس اظهار داشته است که پیشنهادات واصله مربوط بمسئله دفاع ملی ایجاب تدوین کتاب سفید دیگری را می‌نمایند. از اظهار فوق معلوم می گردد که‌دولت انگلیس بافعالیت‌هرچه تمامتری بتقویت وتکمیل نیروی دریائی‌وهوائی کشور پرداخته است

درواقع مسئله فوق امروز از مرحلهٔ حرف تجاوز نموده وداخل مرحلهٔ عمل گردیده‌است

دراواسط سال ۱۹۳٤ دولت انگلیس در کنفرانس خلع‌سلاح همواره معتقد بود که تنها راه وعلاج صلح وامنیت بین‌المللی خلع‌سلاح کشورهاست ولی پس‌ازآن که کنفرانس مزبور واردمرحلهٔ‌بن‌بستی گردید وزیر چرخهای بزرك تویهای سنگین پایمال گردید و هم آنکه پس از خروج دولتین آلمان وژاپن ازجامعه ملل وبالاخره تجدید تسلیحات آلمان عقیدهٔ مخالف نظریه فوق‌الذکر پیداشده وهمگی بر آن شدند که‌باید بتقویت نیروی خود پرداخته ودر هرموقع که‌لازم‌شود باحریف دست‌وپنجه نرم نمودباید بکمك نیروی کامل‌ومجهز وارد پیکارونبردشد

سرحدات ما عبارت از رود رن خواهد بود

در ۳۰ ژوئیه ۱۹۳٤ مستر بالدوین در پارلمان اظهار داشت نظر بترقیات اخیری که در مرحله‌هواپیمائی حاصل گردیده است

پس از این مسئله سر حدات زمینی‌اهمیتی نداشته و قضیه دارای صورت دیگری خواهد بود مثلا اگر از نقطهٔ نظر دفاع عمومی انگلیس‌قضاوت کنیم بخوبی واضح می‌شود که سرحدات مادردوور نبوده و در امتداد رودخانهٔ رن است

چهار ماه بعد ازآن یعنی‌در۲۸ نوامبر۱۹۳٤ مجددا مستر بالدوین در موقع تقدیم لایحه تکمیل نیروی هوائی اشاره بموضوع فوق الذکر نموده و سپس اظهار داشت: ملت انگلیس بهیچوجه حاضر نخواهد بود که در موضوع نیروی هوائی پست‌تر ازملت آلمان باشد.

در تعقیب این مسئله دراول مارس۱۹۳۵ کتاب سفید دیگری تدوین گردید که مستر رمزی‌ما کدونالد که در آن موقع رئیس الوزراء بود بطور مشروحی بموضوع‌تجدید تسلیحات آلمان‌اشاره نموده و ضعف نیروی امپراطوری را خاطر نشان عامه نموده بود.

کتاب سفید فوق الذکر که هیتلررابدعوت سرجان سیمون ببرلن وا داشت در مجلس هیاهوی غریبی برپا نموده و جلسهٔ تاریخی ۱۱ مه پارلمان انگلستان را باعث گردید و البته می دانیم که لایحهٔ مزبور با اکثریت ٤۱۲ رای در مقابل ۷۸ رای‌مخالف تصویب گردید.

***

حوادث سال ۱۹۳۵ نیز چه از لحاظ‌وقایع اروپائی وچه ازنقطهٔ نظر حوادث مدیترانه وبالاخره چه از لحاظ پیش‌آمد های شرق اقصی بیش‌ازپیش ملت انگلستان را بدان مسئله واداشت بطوری که اولین مسئلهٔ مهم و بر جستهٔ انتخابات نوامبر اخیر اجرای پیشنهادات مندرجه در کتاب سفید مورخه اول مه ۱۹۳۵ بود.

تجدیددستجات امپراطوری - شورای دفاع ملی که تحت ریاست رئیس الوزراء تشکیل می گردید موضوع پیشنهادات فوق را بامنتهای دقت و تعمق مطالعه مینمود. (باید در نظر داشت که شورای فوق با مستعمرات نیمه مستقل نیز ارتباط همیشگی و روزانه داشته است). پیشنهاد دیگری که در این موضوع تقدیم گردیده عبارت است از این که تشکیلات نیروهای مستعمراتی را مشابه‌دستجات داخلی کشور نمایند. واضح است که این‌مسئله خود بطوروسیعی بر قدرت کاملهٔ نیروی انگلستان افزوده و استقلال اورا در اروپا بطور حتم تامین خواهد نمود.

در چند ماههٔ اخیر و نظر بحوادث دریای مدیترانه و فعالیت دولت آلمان در تجدید تسلیحات خویش - کمیسیون مزبورراوادار نمود که با جدیت بیشتری بعملیات خود مشغول گردد.

شورای مذکور از موقع، تعطیلات نوئل ببعد ده جلسه خود را منعقد نموده ودر آن وزراء دفاع ملی و معاونین و روساء ستاد ارتش و وزیر امور خارجه ومعاون وزارتخانه مستعمرات حضور داشتند.

طبق برو گرام اخیرشورا باید هر چه‌زودتر بحنبهٔ مالی و صنعتی کشور و نکات سوق الجیشی بپردازد. و در تعقیب اجرای ان مبالغ هنگفتی پیشنهاد گردیده که هر چه زودتر باید بمصرف تکمیل نیرو های دریائی و هوائی برسد.

پرگرام کار.

طبق اطلاعات‌مندرجه واظهارات محافل‌مطلعه می توان نتیجه گرفت که‌دولت‌انگلیس باید ۵۰۰۰۰۰ نفر سرباز (یعنی برابرعدهٔ که دربهار سال‌جاری آلمان مالك خواهد بود) تجهیز نماید، بعلاوه‌در نظر گرفته اند که بر افراد موتوری و ذخائر جنگی بطور وسیعی بیافزایند

راجع بنیروی هوائی بقراری که درپرگرام منظور گردیده است دولت انگلستان درعرض ۵ الی ٦ سال دارای ۱۰ الی ۱۲ هزار هواپیمای درجهٔ اول خواهد گردید. اخیرا در محافل انگلیسی این عقیده پیدا شده که بهترین راه ترساندن مهاجم‌مالك بودن هواپیماهای بسیاری است که میتوانند جلوی آن را بگیرند.

در موضوع نیروی‌دریائی‌دولت انگلیس‌به‌بطور قطع امروزه مشغول ساختمان کروازرها و کشتیهای مخرب میباشد.

شورای دفاع ملی در نظر دارد که در موضوع صنایع نیز عطف نظر و توجهی نموده و طوری انرا ترتیب دهد که در مواقع لازم فورا بتوان آن را بکار خانه های مهم مولد مهمات تبدیل نمود.

یك وزارت دفاع ملی

نظر بمراتب مذکوره و نظر بوجود تامین امنیت کامل کشور اخیرا دولت در نظر گرفته است که یك وزارت دفاع ملی تشکیل دهد وزارت خانه مزبور جمیع مطالب راجع بنیروهای کشوری ودفاع آن‌را تحت نظر گرفته و بر جمیع مرا از دفاعی کنترل خواهد نمود. بعلاوه دروزارت خانهٔ مزبور شعبهٔ بنام شعبه متخصصین ایجاد خواهد گردید و منظور از آن مطالعه وتدقیق درمسائل سوق‌الجیشی و تعبیهٔ الجیشی و تسریع اجرای پر گرام مصوبه می باشد.

بالاخره بمنظوراجرای عملیات شروع بایجاد قرضه گردیده است ومقدار آن بین ۱۵۰ و۲۵۰ ملیون لیره پیش‌بینی می گردد. گوئیا دولت‌دویست ملیون لیره در نظر گرفته باشد (این مقاله مربوط بقبل ازتصویب ۳۰۰،۰۰۰،۰۰۰ لیره است که چند روز پیش آژانس پارس خبر آنرا داده است) آیا دولت این مبالغ را از راه قرض بدست خواهد آورد؟ ایا برمیزان مالیاتها خواهد افزود؟

ولی درمقابل این نقشه مخالفت عظیم حزب کار گران است که بهیچوجه حاضر نیستند برای تامین نسلهای آتیه حیات خود را بخطر بیاندازند وبهمین نظر است که نمیتوان تصور کرد که دولت فورا بدین عمل مبادرت ورزد.

قدر متیقن آنکه افراد دولت انگلیس که مردمی صلحجو ومسالمت خواه میباشند امروزه درك نموده اند که برای حفظ مملکت و حیات خویش احتیاج بنیروئی‌عظیم وفوری دارند. بنابراین‌میتوان بطور قطع اطمینان نمود که نیروی دریائی- زمینی وهوائی‌انگلیس‌به‌درجات شگفت‌آوری‌ترقی خواهندنمود

مخبرین ولایات

قزوین

مراسم تحلیف پیشاهنگان‌دبیرستان پهلوی

بنا بدعوتی که‌ازطرف مدیر دبیرستان‌پهلوی بعمل‌آمده‌بودمدعوین که در راس آنها آقای‌حکمران وسایر رؤسای ادارات و محترمین بودند ساعت ۵ بعد از ظهر۷ اردیبهشت در صحن عمارت دبیرستان پهلوی که باتمثال مبارك‌اعلیحضرت همایون‌شاهنشاهی تزمین گردیده بود حضور بهمرسانیده و پس ازصرف چائی اقای معینی خطابه مشروحی مبنی برمحسنات ورزش و پیش آهنگی قرائت و خطابه مزبور با کف زدن‌های حضار خاتمه یافت سپس بوسایل گوناگون شروع بامتحان پیش اهنگان نمودند و در موقع امتحان هریك بخوبی از عهده سئوالات و امتحانات بر امدند که مورد تحسین حضار واقع گردید بعدا پیشاهیکان در حضور آقای حکمران و سایر مدعوین دفیله دادند و پس از خاتمه دفیله مراسم تحلیف ۳ نفر پیش آهنك جدید الورود با تشریفات پیش آهنگی بعمل آمد و پس از اجراء مراسم‌سو گنداز آقای‌حکمران تقاضا کردند که‌نشانهای پیش آهنگی‌را توزیع نمایند. و آقای حکمران قبل از توزیع نشانها شرح مبسوط و مؤثری خطاب به پیش آهنگان مبنی بر پند و اندز های سودمند ووظائف پیش آهنگی با کمال ملاطفت و مهربانی بیان وبا کف زدنهای ممتد حضار ومحصلین بیانات ایشان خاتمه و بعدا شروع به توزیع نشان ها نمودند و هریك از پیش اهنگان که بدریافت نشان مفتخر میگردند وآقای حکمران به‌آنها دست میداد مدعوین و محصلین کف میزدند هورا میکشیدندشادی میگردند و پس از خاتمه نشانها ارکست شروع به ترنم سرود ملی وشاهنشاهی در حالی که عموم‌حضار قیام نموده بودند نمود و در ساعت ۷ بعد ازظهر مجلس‌با دعای‌بوجوداقدس اعلیحضرت‌همایونی - و والاحضرت‌ولایتعهدبا کمال مسرت وخوشی‌خاتمه یافت.

مساعده شرکت پنبه به آقایان ملاکین

در تعقیب اعلانی که چندی قبل از طرف شعبه شرکت پنبه ویشم‌وپوست قزوین برای‌پرداخت مساعده منتشر گردید آقایان‌ملاکین‌به شرکت‌مزبور مراجعه و هر یك بر طبق تقاضا نامه مطابق زمین مزروع خودمساعده‌به‌بسیت‌هکتاردریافت نمودند و از قراریکه شنیده می شود شرکت تاکنون در حدود سیصد هزار ریال به اشخاص مساعده پرداخته است بعلاوه تخم پنبه های‌قابل کشت‌را شرکت با مراقبت کامل تصفیه و تجزیه نموده بین آقایان ملاکین تقسیم نموده و مقداری بذر پنبه مرغوب نیز از خارج وارد به آقایان تحویل داده شده‌و این اقدام شرکت برای پیشرفت وتوسعه امورفلاحت وزراعت پنبه قابل تقدیر است

رشت

برای توسعه زراعت کنف

اخیرا آقای نهاوندی رئیس کارخانه گیسه بافی برای این که توسعه بفلاحت کنف داده باشد شروع بوارد نمودن مقداری تخم کنف از هندوستان نموده و در اثر آن درلنگرود ولشته نشاء وسنك جبن اراضی اجاره و شروع بپاشیدن تخم نموده تا از حاصل وتخم آن بین تمام زارعین کنف کار تقسیم نماید و برای این که عدهٔ فلاحین کنف کار هم بیشتر شده باشد چندیست که بانها مساعدهٔ از قرار ۳۰۰ ریال برای‌هریك جریب میپردازد.

اهداء اعانه

آقای نهاوندی پنجهزار ریال از طرف کارخانه گیسه بافی باداره شهرداری جهة خریدملبوس بانوان بی بضاعت اهداء نموده و تاکنون قریب بپانصد دست لباس ازطرف شهرداری حاضروبه‌بانوان بی‌بضاعت تسلیم شده است.

تقسیم واکسن

از روز گذشته اقای دکتر یاکوب رئیس تفتیش صحی حیوانات گیلان‌و مازندران برای‌تقسیم چهل هزار دوز واکسن باتفاق آقای کیائی‌مترجم به‌شعبات‌تابعه رفته وامروزهم بسمت شفارود حرکت نموده است.

احصائیه ۳۱٤ کیسه بافی

در سال ۳۱٤ کارخانه کیسه بافی رشت دو ملیون‌وسیصد هزار متر پارچه از کارخانه خارج و حاضر نموده است واخیرا شرکت سهامی‌مرکزی طهران یکمیلیون‌متر پارچه بکارخانه گیسه بافی‌سفارش داده است

اعزام مفتش

۱۵ نفر از محصلین که جدیدا تحصیلات خودشان را خاتمه داده بودند اخیرا آقای دکتر یاکوب رئیس تفتیش‌صحی حیوانات گیلان‌ومازندران آن‌ها را بنقاط تابعه گیلان و مازندران اعزام داشته و روز گذشته باتفاق‌آقای کیائی مترجم‌بسنگر حومه رشت رفته و پس ازسر کشی وصدور دستورات لازمه وتقسیم واکسن مراجعت نمودند

قیمت تخم نوغان

در اثر توجهی که از طرف حکمران گیلان شده بود قیمت تخم نوغان بشرح ذیل تعیین‌واهالی فوق العاده خوشوقت هستند و فلاحت نوغان‌هم‌شروع شده است -

تخم نوغان ارمنستان یك باب (دوجعبه) ۲۸ ریال تخم نوغان یونان خرسطووبی‌زانوس با بی ۳٦ ریال مهران داخلی ۲٦ ریال

علت ترقی ذغال

نظر باینکه هر ساله در ۳ ماه اول سال عموم صاحبان کوره ذغال مشغول بفلاحت وزراعت می باشند اینست که ذغال کمتر بشهر آمده و ترقی‌مینمایدو فعلا هم قیمت‌ذغال‌هرخرواری ۵۰ الی ۵۵ ریال میباشد

جاده نوساز

جاده نوساز رشت که از خیابان شاه الی پل سفید رود میباشد قریب خاتمه است و تمام‌پلهای آن بوسیله کارکنان اشکودا تمام شده و قریبا از جاده جدید که فوق العاده‌خوب ساخته شده‌عبورومرور خواهدشد -

آستارا

باسکت بال‌ووالی بال

مرتبا هر روز دوشیزه‌کان دبستان اناث در تحت تعلیمات فریدون‌ابراهیمی، ببازیهای باسکت‌بال و والی بال مشغول و پیشرفت شایانی نموده اند.

حمل پست بوسیله اتومبیل

هفته ای ۲ مرتبه‌ازتبریز و اردبیل و نمین پست ها با اتومبیل وارد وحرکت مینماید

ساختمان عمارت قرنطینه وصحیه

چند دستگاه عمارتی که‌برای‌صحیه وقرانطینه از سال قبل شروع بساختمان شده بود چند دستگاه آن حاضر و اداره صحیه باجدیت مشغول ساختمان مابقی است

آبله کوبی در صحیه

مرتبا هر روز از طرف صحیه به اطفال آبله کوبی نموده‌وبرای این‌مقصود مامورین‌مخصوص در اداره صحیه مشغول کار هستند

درنه‌سال پیش

اطلاعات-۱۰ اردیبهشت ماه ۱۳۰٦

نطق رئیس الوزراء راجع بالغاء کاپیتولاسیون درمجلس شورای ملی

مهمترین خبری که در شمارهٔ ۱۰ اردی بهشت ۱۳۰٦ اطلاعات انتشار یافت نطق مختصر رئیس الوزراء (مرحوم مستوفی الممالك) راجع بالغاء کاپیتولاسیون در جلسه دهم اردی بهشت - ۱۳۰٦ مجلس شورای‌ملی بود که بشرح‌ذیل‌می‌باشد:

رئیس الوزراء چنین اظهار داشت: «البته خاطر محترم اقایان نمایندگان مستحضر گردیده که اراده اعلیحضرت همایون شاهنشاهی تصمیم گرفته است که مقررات کاپیتولاسیون در مملکت ایران باسرع اوقات مرتفع گردد، در زمینهٔ این ارادهٔ سنیهٔ همایونی دستخطی هم بافتخار بنده صادر و شرف وصول یافته است ولازم بتوضیح نیست که این اقدام چه اندازه برای مملکت ضروری و مفید است (صحیح است) منظور بنده در این موقع اینستکه خاطر محترم آقایان را مستحضر دارم که بنا بر دستور مبارك شاهانه فراهم ساختن موجبات الغاء کاپیتولاسیون ازاین ببعد اهم مواد پر گرام دولت خواهدبود «صحیح‌است»

مخصوصا خاطر آقایان را مستحضر میدارد که عملیات دولت‌اعلیحضرت شاهنشاهی در نیل‌باین مقصود کاملا مبنی بر اصول مسلمه بین الملل و حفظ حقوق مشروع دولت ایران خواهدبود

تقویم اطلاعات

پنج هنـــــبه

نوع تاریخ	روز و ماه	سال
شمسی پارسی	۱۰ اردیبهشت	۱۳۱۰
قمری هجری	۸ صفر المظفر	۱۳۵۰
مسیحی میلادی	۳۰ آوریل	۱۹۳٦
یهودی صهیونیت	۷ ایار	۵٦۹٦

طلوع آفتاب ۵ ساعت ۱۸ دقیقه ازنصف شب

غروب آفتاب ٦ « ٤۲ دقیقه بعد ازظهر

بقلم‌نویسنده معروف: ج. ۵. استرینج

استاد جاسوسان

فصل پنجم - یك تیکه کاغذ

—۲۸—

بالاخره سئوالم در آن صورت پیداشد که کاملا انگلیسی بودند. «ژسوپ» این مجموعهٔ عجیب‌را بایك قیافه تعجب آور و تردید آمیزی مورد مطالعه قرارداد ولی بالاخره ازآن سر در نیاورد زیرا باهیچیك ازآنها آشنا نبود. سر خودرا از روی ناامیدی ویاس تکان داد و بصفحه کتاب که‌جلو روی اوباز بود خیره‌خیره نگاه میکرد بدون آنکه خطوطرا بتواند تشخیص بدهد حتی اسامی آلمانی هیچگونه سوابقی بخاطر وی نمی آورد

بالاخره فکری بنظرش رسید. کتاب را برداشت و به کتابخانه برد و از شخصی پرسید یکنفر روزنامه فروش را به او نشان بدهد آنگاه بهمان طرفی که آن شخص نشان داده بود حرکت کرد.

اولین سئوالش از صاحب مغازه اوازم التحریر فروش و روزنامه فروش این بود که آیا ممکن است یکنسخه از روزنامه «فوی‌داوی‌دوبلونی» به‌آدرس وی‌فرستاده شود. آدرس خود راخیابان‌سکرتین معین کرد

صاحب‌مغازه-ژال کرد «می‌فرمائید همیشه یکنسخه‌روزنامه به‌آدرس شما فرستاده شود»

«ژسوپ» با حالت تردید جواب داد «حقیقت این‌است که نمی توانم از روی تحقیق جواب سئوال شما را بدهم ولی‌فردا خواهم فهمید که تا چند روز در این جا متوقف خواهم بود. فردا دوباره این‌جا خواهم‌آمد وخواهم گفت گمان‌می کنم شمادراینجا روزنامه‌های مختلف برای فروش‌دارید؟»

«ژسوپ» این سئوال را خواست طردا للباب و بدون هیچگونه منظوری جاوه دهد از صورتش آثار اشتیاق و انتظار شدیدی را که در باطن برای شنیدن جواب‌روزنامه فروش‌داشت نمایان نبود.

آن شخص اظهاری ننمود دوباره «ژسوپ» دنباله‌سخن را گرفته گفت:

«اویا مشترکین و خوانندگان روزنامه فوی‌دوبلونی مثل خود من ساکنین این خیابان باشند و الا تصور نمی کنم روزنامه مهمی باشد. این جا عجب نقطهٔ زیبائی است. پس از سالها که عمر خود را در انگلستان بسر برده‌ام گمان می کنم از این جا بهترجائی برای سکونت نتوانم پیدا کنم، این‌مردمی که دراین خیابان .....؟»

صاحب‌مغازه کلام اورا قطع کرده گفت «مسیو ژرارد اهل بلونی میباشد. آری من او را خوب میشناسم. حتما لازم است شما با او آشنا شوید. نمره ۳۱ مال او است او خیلی به شما کمك خواهد کرد و هر اطلاعی که در باب «بلونی» از او بخواهید بشما خواهد داد.

آن دیگری نه، شانه های خود را بالا انداخته گفت نه من نمیدانم هراشمیت کمتر حرف‌بزند یکنفر سویس- آلمانی است ازاهل زوریخ»،

«ژسوپ» برای آنکه بداند هراشمیت، کیست گفت من یکوقتی هراشمیت نامی را از اهل زوریخ می شناختم شاید این آن باشد ولی ممکن است نباشد اشمیت نام در دنیا خیلی زیاد است،

صاحب مغازه سعی‌داشت که بیشتری خود مساعدتی نماید بنا براین با کمال اشتیاق گفت شخص نمیتواند از همه چیزاطلاع پیدا کند شاید... خوب چرا آقا بنمره ۸ مراجعه نمی کنند ممکن است در آنجا سراغ هراشمیت را بگیرند. شایدهراشمیتی که من میگویم با آقا دوست و آشنا در آید. ای‌بخت...

«ژسوپ» متفکرانه پیش خود گفت نمره ۸ بلی بهتراین است تحقیقاتی بعمل آورم شاید آقا اجتناب کند از ذکر این قضایا. شخص نباید از اشخاصی که کاملا نمی شناسد تقاضای زیاد بکند آخرتقاضا هم حدی دارد...

وقتی «ژسوپ» خواست از در خارج شود صاحب مغازه بدو گفت البته هرگونه فرمایشی داشته باشید در انجام فرمایش تان حاضر هستم و کتاب یا روز نامه یا چیز های دیگری که مورد احتیاج تان باشد برای شما خواهم فرستاد و اگرنباشد در «روی»بنمایند آدرس خودتان را بما بدهید تا روز نامه برای شما بفرستیم.

خدا حافظ نموده واز یکدیگر جدا شدند

«ژسوپ» بطرف «لاتور دو پیلز» که‌یکی از توابع وی بود حرکت کرد. آیا بالاخره سررشته را بدست‌آورده بود یا نه؟

قدر مسلم اینکه یکنفر از اشخاصی که با این روز نامه کوچك کمنام سویسی سروکار داشت با جاسوس مقتولی که‌ژسوپ هویت اورا اتخاذ نموده بود مکاتبات داشته است در این باب‌فقط یك راه یاروزنه بدست آمده بود و آن عبارت بود ازاین‌دو کلمه «خیابان سکرتین» آیا این رشته باریك او را به آن شخصی که مرکب غیرمرئی را استعمال می نمود خواهد رسانید؟

فعلا راهی پیدا کرده بود که خودرا باین اسم که در چند کیلومتری «بلونی» واقع شده برساند و چیزی که بیشتر اهمیت داشت این بود که در آن‌محل دوشخص سکونت داشتند که مشترك روزنامهٔ«فوی داری دوبلونی»بودند.

شاید این صرفا یك تصادفی بوده است در بسیاری از خیابانهای وری این‌روزنامه بایستی خوانندگانی داشته باشد ژسوپ غمناك و افسرده شد زیرا تمام قضایا دربردهٔ ومبهم بود ولی‌هر سوراخی را مجبور بود جستجو کند تابلکه سر کلافه را بالاخره پیدا کند. بهرحال فعلا باید ازاین خیابان و از ساکنین آن اطلاعات صحیحی کسب کند و بعد بیك عمل خطرناك مبادرت نماید.

در حینی که داشت راه میرفت مکث نموده وبجادهٔ که در جلو داشت نگاهی کرده و درآخر خیابان دریاچهٔ را از زیریك طاق چوبی مشاهده نمود. روی چهارچوبهٔ طاق نوشته شده بود «اسکلهٔ‌توردوپیلز» آهسته آهسته قدم‌زده بطرف دریاچه روان‌شد ولی در نیمهٔ راه به خیابان مشجری برخورد دوباره مکث نمود وبا نظر اعجاب و تحسین به آن خیابان خرم که درختان کاج و سرو در طرفین آن سر بافلاك افراشته بودند دقیق شد ولی در عین حال حواسش جای دیگر کار می کرد.

ناگهان براه افتاد. بالای دیوار در زیر نزدیکترین درخت کاج علامت «خیابان سکرتین» دیده می‌شد درنظر داشت که تحقیق راجع به آن خیابان را بموقع دیگری مو کول کند ولی قبل از آنکه تصمیم خود را بموقع اجرا گذارد نخست بتفکر پرداخت ولی تصادف اورا بمقصودی که دربی آن می گشت نزدیك نموده بود. خیابان «سکرتین» را بغتتا یافته بود حالا که بسرخیابان رسیده بودآیا بایستی علی الفور بجانب‌مقصود حرکت کند؟ چرا که دلیلی ندارد که مسامحه دراین‌کار کند،

اخبار داخله

اخبار خصوصی

تلگراف تسلیت به‌اعلیحضرت ملك فاروق

بمناسبت فوت ملك‌فواد پادشاه مصر ازطرف اعلیحضرت همایون شاهنشاهی باعلیحضرت ملك‌فاروق تلگرافی مشعر برتسلیت مخابره شده‌است

تلگراف تسلیت بریاست وزراء ووزیر امور خارجه مصر

و بهمین مناسبت از طرف ریاست وزراء و وزیر امورخارجه دولت شاهنشاهی تلگرافاتی مبنی برتسلیت بریاست وزراء و وزیر امور خارجه مصر مخابره گردیده است

بپاس تعزیت پادشاه فقید

براثر وصول خبر فوت ملك فواد پادشاه فقید مصر بپاس تعزیت آن مغفور از روز گذشته تاسه روز متوالی تمام پرچمها بطور نیمه برافراشته می‌شود .

در سفارت مصر

دراثر وصول خبر تلگرافی ازقاهره واعلام فوت ملك فواد امروز مجلس فاتحه درسفارت مصر منعقد اولیای دولت وهیئت نمایندگان سیاسی امروز ساعت‌چهار بعد ازظهر بالباس تمام رسمی درمجلس فاتحه مزبور حضور خواهند یافت .

مسابقه اسب دوانی فردا

سه ساعت بعد ازظهر فردا (جمعه) دومین مسابقه اسب دوانی بهاره در میدان جلالیه بعمل خواهد آمد

کارخانه قند مشهد

بطوریکه خوانندگان مطلعند در آبکوه‌مشهد چندی است مشغول ساختمان محل کارخانه قندسازی خراسان میباشند ماشین‌آلات کارخانه مزبور اخیرا به تدریج وارد و تحویل داده شد ، و ضمنا قسمتی از ساختمان های مربوطه بعمارت کارخانه قندسازی نیز تکمیل و خاتمه یافته ، اینك مطابق اطلاع ، تلگرافی واصله از مشهدقسمت عمده‌امور ساختمانی کارخانه قند آبکوه خاتمه یافته و مشغول نصب‌ماشین آلات کارخانه مزبور هستند و قراراست تا اواخر شهریور ماه کارخانه برای کار آماده و شروع‌بکار نماید .

کنفرانس در دارالفنون

روز دو شنبه ۷ ماه جاری آقای آزما استاد شیمی دانش سرای عالی کنفرانسی درموضوع‌خواص فیزیکی و شیمیائی آب برای محصلین دبیرستانها با حضور آقای مدیرکل وزارت معارف در سالن دبیرستان دارالفنون ایراد نموده اند .

جشن درسفارت ژاپون

بمناسبت سی وپنجمین سال تولد اعلیحضرت هیروهیتو امپراطور ژاپون بعد از ظهر دیروز مجلس جشنی درسفارت ژاپون منعقدبود

و بر حسب دعوتی که از طرف آقای‌وزیر مختار ژاپون بعمل آمده بود هیئت دولت - معاون وزارت امور خارجه - جمعی از نمایندگان مجلس شورای‌ملی - عدهٔ از رجال و نمایندگان‌سیاسی‌خارجی مقیم‌طهران - مدیران‌جرائد باخانمهای‌شان درمجلس جشن‌مذکور حضور بهمرسانده بودند

مجلس مزبور از ساعت۵ بعد از ظهر الی ساعت ۸ ادامه داشت . آقای وزیر مختار ژاپون و خانمشان وسائر اعضای‌سفارتخانه از مدعوین‌پذیرائی گرمی‌بعمل می‌آوردند

و چون دیروز خبر فوت اعلیحضرت ملك فؤادپادشاه‌مصر رسیده بود لذادر جشن‌مزبورار کست وموزیك موقوف گردید

افتتاح دبیرستان فردوسی مشهد

آقای وزیر معارف در مسافرتی که اخیرا به اصفهان و خراسان نمودند عده ازبنا های جدید مدارس را در شهرهای مختلف حوزه های مذکور افتتاح نمودند و از مهمترین بنا های مدارسی که در خراسان‌افتتاح کردند عمارت دبیرستان فردوسی مشهد بوده که اخیرا خاتمه یافته ودر جشن‌باشکوهی با حضور آقای وزیر- معارف مراسم افتتاح آن بعمل آمد .

عمارت جدید دبیرستان فردوسی علاوه بر مزیتی که ازحیث آب وهوا دارد بین‌دو محله پر جمعیت مشهد عیدگاه- اوك واقع شده است ووسعت آن ۳۱۸۰۰ گز مربع میباشد که هزار و هفتصد گز برای بنای اصلی و ۲۰۰ گز برای ساختمان های فرعی اختصاص داده شده و باقی مخصوص میدانهای ورزش وکلکاری میباشد و در تابستان ۱۳۱۳ نقشه این عمارت از طرف وزارت‌معارف تصویب وباداره معارف خراسان‌ارسال گردید که‌برطبق‌آن‌شروع بساختمان شود ودرتاریخ ۱۳۱۳/۵/۱۴ شروع بساختمان آن گردید ودرتاریخ ۱۳۱۳/۹/۱۴ اعتباری که در سال مزبور برای ساختمان آن تخصیص داده شده وبالغ بر۱۵۰ هزار ریال بوده کلیتا مصرف گردیدلذا عملیات ساختمانی بحالت وقفه بود تا اینکه در۱۴/۲/۲۷ براثرتصویب اعتبار کافی عملیات ساختمانی دومرتبه شروع گردید

عمارت مزبور شامل دواطاق اداری شش کلاس و ٤ سالن بزرگ بطول ۱۲ گز وعرض ٦ گز میباشد که برای کتابخانه و رسم و نقاشی و لابراتوار فیزیك وشیمی تخصیص داده شده است

قسمت خارجی عمارت مذکور بطوری‌ساخته شده است که محتاج به تعمیر نیست وشیروانی و سقف آن هم بااصولی تهیه شده که ابدا آب‌وبرف روی آن نمی‌ماند ولابراتوارهای فیزیك وشیمی‌آن عینا مثل لابراتوار های دانشسرای طهران و تحت نظرآقای آموزگار ساخته شده است .

برای دفع آفت خرما

چون اخیرا از طرف اداره کل فلاحت۵۰ عدد لاسکاد و ۸ دستگاه ماشین گرد پاش برای مبارزه با آفت خرما از خارجه خریداری نموده لذا کلیه ماشین آلات مزبور را در اختیار اداره‌فلاحت خوزستان گذارده که برای مبارزه با آفت‌خرمای جنوب مورد استفاده واقع گردد . اینك بقراراطلاع واصله از اهواز اداره فلاحت خوزستان در نظردارد ماشین‌آلات مزبور را برای مبارزه با آفت خرمادر ۵۰۰ هزار نخل آلوده درمبارزه بهار وپائیزه بکار اندازد و بدین وسیله قرار است که در ظرف یکی دوسال‌نسل حشره‌موذیه آفت‌خرمارا کاملاازنخلستانهای خوزستان مرتفع سازد

ولایات

کمسیون رسیدگی بدعاوی اعزام طبیب و دوا

اصفهان - کمسیون رسیدگی بدعاوی بهره مالکانه در اداره حکومتی باحضور حکومت پیشکار مدعی‌العموم تشکیل گردید - امراض مالاریا وغیره در بروجن شیوع یافته طبیب و دوا فورا ارسال گردید .

ورود رئیس امنیه

شیراز - رئیس‌کل امنیه وارد گردید

رئیس عدلیه خوزستان

بوشهر - آقای عرفان بسمت رئیس عدلیه خوزستان از شیراز وارد از اینجابا کشتی بخوزستان خواهد رفت .

ورود و عزیمت وزیر مالیه

شاهرود - جناب آقای وزیر مالیه باتفاق آقای‌پاك‌روان‌والی خراسان هفت بعد از ظهر وارد صبح بسمت مشهد عزیمت نمودند

شهرداری بیرجند ورود مفتشین صحی حیوانی

بیرجند - حکومت شهر داری را مستقیما تحت نظر خود قرار داده - و کیلبان رئیس‌تفتیش صحی حیوانات در بیرجند وفرزاد برای قائن وارد شدند .

مراجعت برشت - عزیمت بمرکز

رشت - دیروز حکمران و رئیس شهربانی برای سر کشی به لاهیجان و لنگرود رفته ومراجعت نمودند - معاون اداره کل دخانیات که برشت‌آمده بود بمرکز مراجعت نمود

ورود معاون کل صحیه‌ومفتشین مالیه

بهبهان - آقای بزرگمهر معاون‌کل صحیه برای سر کشی بامور صحی وارد ۳ نفر مفتشین وزارت مالیه نیز وارد گردیدند - هوا بشدت‌گرم است .

نزول بارانهای نافع

مشهد - این چند روزه باران های نافع باریده‌است.

فشار خون وحمله قلبی

کرمان - آقای دولتشاهی رئیس شهربانی در حالی که پشت میز کار بوده بیهوش و بزمین می‌افتد اطبائی که در صحیه ارتش مجلس مشاوره داشتند مطلع باتفاق کفیل تیپ وایالات حاضر پس ازمعاینه معلوم می‌شود بواسطه فشارخون وحمله قلبی بوده بانزریق چند آمپول حالش بهتر وفعلادرمنزل مشغول معالجه می‌باشد

سر کشی به‌پستهای امنیه

ده‌بید - آقای سرتیپ زند پس از سر کشی به‌پستهای امنیه بوانات بده‌بید وارد بعدازظهربطرف شیراز حرکت کردند

جشن پیشاهنگی

نهاوند - رئیس معارف ملایر برای‌سر کشی بمدارس آمده دیروز مجلس جشن پیشاهنگی‌دراداره معارف تشکیل روسای ادارات ومحترمین باخانمهای خود حضور داشتند رئیس معارف بدوا نطقی ایراد سپس پیشاهنگان شروع بعملیات ورزشی نمودند

ورود رئیس صحیه

شاهی‌دکتر فلاتی رئیس صحیه برای‌سر کشی امور صحی وارد گردیدند

بستن سد

زابل - با کوشش حکومت و کمك رعایا سد شکسته موقة بسته شده باداره طرق‌هم تاکید گردید اقدام به تعمیر نمایند — آقای فرود مفتش مالیه وارد شد .

تشکیل مجلس سر باز گیری

سنگسر امروز مجلس سرباز گیری بریاست نماینده حکومت تشکیل گردید

ورود هیئت تفتیشیه

اهر - آقایان سرهنگ شفیعی و کیوان و حکمی بنام هیئت تفتیشیه وارد گردیدند

از کانون بانوان

تدریس زبان فرانسه برای بانوان

اخیرا واسطه ازدیاد مؤسسات و شرکتهای ایرانی واروپائی وهجوم مسافرین ایرانی باروپا و ورود آنها بایران‌احتیاج ما بفرا گرفتن زبان‌خارجی بیش از پیش است تنها وسیله‌آموختن زبان خارجی برای دختران ایرانی همان تحصیلات مقدماتی زبان خارجه درکلاسهای متوسطه دبیرستانهاست واین برای کسانی است که میخواهند احتیاج درسی خود را مرتفع سازند این اندازه تحصیلات و آگاهی موقعی برای ما کافی بود که از زبان جز کارهای داخلی توقعی نداشتیم امروز که زن می‌تواند در تمام‌شئون زندگی بامردان همسری نماید وخود را یك شخص اجتماعی بداند نباید متکی بهمان پایه تحصیلات‌ابتدائی خود باشد بلکه برای تقویت قوای فکری و بسط معلومات خود آن‌چه می‌تواند از کتب خارجی‌اقتباس نماید یك عضو عاقل جامعه علاوه براینکه بایدبتمام جزئیات مملکت خودآگاه باشد باید باحوال روحیه لااقل یك ملت مترقی‌دیگری واقف بوده بداندروحیات آن ملت از چه‌چیزهائی تحریك می شود و از چه چیزهائی آرام وساکت میماند وضمنا مقایسه نموده بدینطریق بسیاست ملی‌ووطنی خود نیز مساعدت کند لذا از نقطه نظر تربیت ادبیات وبرای پیشرفت کار مطالعه ودانستن وغوردر علوم از اول جوانی‌تاآخرین دقیقه دوره حیات وزندگانی بدون ملاحظه سن‌وجنس برهر فردی از افراد بشر لازم است .

بنا بر این کانون بانوان نظر بنکات مهمه فوق الذکر برآن شد که به بانوان ایرانی خدمتی نماید و خود را در انجام آن مصمم ساخته زبان فرانسه که‌ازقدیم‌درایران‌متداول‌و به علاوه در اغلب مدارس ما معمول و جزو پرگرام می باشد تکمیل نماید لذا کلاسی برای خانمها دایر نموده کلاسهای مذکور سه شعبه است ابتدائی - متوسطه - و عالی ابتدائی برای آن هائیکه هیچ فرانسه نمی دانند و متوسطه برای آنهائیکه سیکل اول متوسطه را تمام کرده اند و عالی برای آنهائیکه سیکل دوم متوسطه را خوانده اند

و همه روزه بغیراز روز های پنجشنبه از سه تاپنج دایر است برای اطلاع کاملتر به دارالانشاء رجوع شود .

مسابقه های والی بال بین کلوبهای طهران

بعد از ظهر فردا (جمعه ۱۱ اردیبهشت) مسابقه های والی بال ذیل در زمین دانشگاه البرز بعمل خواهد آمد :

کلوب طهران - جم ساعت سه و ربع بعد از ظهر

کلوب البرز - منصور ساعت چهار و ربع بعد از ظهر

کلوب فروزان - فنی ساعت پنج و ربع بعد از ظهر

نرخ خرید طلا در ایران

یك کیلو گرم طلای خالص	۱۶۶۰۰ ریال
یك لیره انگلیسی طلا	۱۲۱٫۵۵ »
یك لیره ترك طلا	۱۰۹٫۸۰ »
ده مثقالی طلا	۱۲۸٫۵۰ »
بیست مارکی طلا	۱۱۹٫ »
بیست فرانکی طلا	۹۶٫٤۰ »
اشرفی	٤۲٫۷۵ »

نرخ نقره در بازار لندن

یك‌اونس‌استاندارد ۲۰ پنس‌و سه‌شا زدهم

***

درمظنه اسعار تغییری حاصل نگردیده

تلگراف مخبر مخصوص‌اداره

ازرشت ۳۱۵/۲/۱۰

ورود وزیر معارف برشت

طهران - اطلاعات - آقای حکمت وزیر معارف باآقای ایرانی رئیس تعلیمات ولایات برشت وارد ودر منزل حکمران توقف نمودند

آقای وزیرمعارف ساختمان دبیرستان‌شاهپور را بازدید ودستور لازم برای پیشرفت امور دادند

پنجاه ریال مژدگانی

روز شنبه ۵ اردیبهشت ماه یکعدد کیف‌دستی زرد که مقداری اوراق واسناد و ۳ دسته چك‌ودو عدد مهر اداره و کارخانه ویك عدد کیف کوچك که درجوف آن بود مفقود شده - هر کس انرا پیدا کرده بیاورد لاله‌زار مغازه صرافی‌خلیل برومند تحویل نماید مژدگانی بگیرد **برومند**

نمره اعلان ٦٦٥ ۲-۱

اعلان

مباشرت اداره کل شهربانی اشیاء ذیل را بمناقصه خریداری مینماید - داوطلبان باید پیشنهادات ممهور خود را بانضمام قبض ودیعه :

۱ - بادزدن‌رومیزی گردان۴۰سانتیمتری۲۲۰ولت برای‌جریان ثابت وجریان‌متناوب ۱۲۰ متر
۲ - بادزن سقفی ۱۲۰ سانتیمتری با جریان ثابت ۲۲۰ ولت ۲۰ »
۳ - کابل تلفنی ۲۵ زوجی مسلح که مقطع هر یك از سیمهای داخل آن شش دهم میلیمتر باشد ۱۰۰۰ »
٤ - کابل چهار در بیست وپنج (۲۵ در ٤) ا ن . کا . ب . ا . ۱۰۰۰ »
(در صورتیکه کابل مزبور موجود نباشد کابل ۲ در ۲۵) ۲۰۰۰ »
۵ - فوطی انتهائی کابل چهار دربیست وپنج (۲۵ در ٤) ٤۰ »
(درصورتیکه کابل ۲۵ در ۲) پیشنهاد شود ۸۰ »
٦ - ماده پر کردن فوطی‌ها بتناسب احتیاج

معادل پنج در صد قیمت پیشنهادی که بحساب نمره (۳۱۵۸) تحویل صندوق بانك ملی شده باشد تا ساعت شش و نیم عصر روز ۲۲ اردیبهشت تسلیم شعبه دفتر مباشرت نموده و رسید دریافت دارند پیشنهادات واصله روز۲۳اردیبهشت در کمسیون ابتیاع بازوقرائت وحضورپیشنهاد دهندگان آزاد و کمسیون در رد وقبول‌یك یاکلیه پیشنهادات مختار است - به پیشنهادات‌فاقد قبض ودیعه ترتیب اثر داده نمیشود در صورت اصابت مناقصه و خود داری پیشنهاد دهنده از معامله مبلغ ودیعه مسترد نخواهد شد .

رئیس مباشرت اداره کل شهربانی - **نایب سرهنگ اشرفی**

نمره اعلان ٦٦۰ ۱ - ۲

اعلان

وزارتداخله شش‌نفر مهندس دیپلمه که‌ازامور شهرسازی وسدسازی اطلاعات کافی داشته باشند وپنج نفر محاسب که دفترداری مترادف را بدانند برای شهرداریهای ولایات بطور کنترات استخدام مینماید اشخاصی که واجد شرائط لازمه باشند بامدارك خود باداره استخدام وزارتداخله مراجعه‌نمایند

نمره‌اعلان ٦٦۲ ۱ - ۲ **از طرف وزیر داخله**

اعلان

مجمع عمومی سالیانه شرکت‌سهامی برنج در تاریخ سه شنبه ۲٦ خرداد۱۳۱۵ ساعت شش و نیم بعد از ظهر در عمارت شرکت واقع در خیابان رفائیل تشکیل خواهد شد .

ازصاحبان سهام شرکت دعوت میشودکه درجلسه مزبور حضور بهمرسانند

دستور جلسه

استماع راپورت هیئت مدیره راجع بعملیات سال ۱۳۱٤ استماع راپورت مفتشین‌شرکت راجع بمحاسبه و عملیات سال ۱۳۱٤ .

ملاحظه وتصویب بیلان ۱۳۱٤وتعیین‌میزان‌منافع قابل تقسیم

نمره اعلان ٦٤۵ ۱ - ۳ **هیئت مدیرهٔ شرکت سهامی برنج**

اعلان تمدید مدت مناقصه

اداره کل صناعت و معادن مدت قبول پیشنهادات مربوط بمناقصهٔ پوشش سقف آهن ابنیه نمره ٦ و ۷ و ۸ و استخوان بندی سقف فلزی بنای نمره ۹ کارخانه چیت سازی اشرف را تا دهم خرداد ماه ۱۳۱۵ تمدید می دهد .

بدیهی است به پیشنهاداتی که بعد از انقضای روز مذکور برسد ترتیب اثرداده نخواهدشد .

نمره‌اعلان٦۵۷ ۱-۳ **اداره‌کل صناعت و معادن**

اعلان مزایده

در تعقیب اعلان نمره (۳۰۲) مصالح دروازه کمرك روز شنبه ۱۹٫۲٫۱۵ ساعت ۱۰صبح در دایره وصول عایدات شهرداری به مزایده حضوری فروخته می شود طالبین باید قبل از ورود در جلسه مزایده مبلغ یکهزار ریال ودیعه بصندوق عایدات بسپارند که در صورت اصابت مزایده و امتناع از قطع معامله بنفع شهرداری ضبط شود . نمره ۲۷۱۷ نمره‌اعلان٦۵۱ **شهرداری‌تهران**

معالجه‌سیفلیس‌وعوارض‌ن‌باقیدتعهد

اینجانب **محمود ضرابی** در نتیجه تجربیات چندین‌ساله خود تعهد مینمایم مبتلایان بسفلیس و عوارض آن را **از قبیل کوری وکری و شانکر وفلج وضیق‌النفس** و هرگونه مرضی که از سفلیس عارض شده باشد اعم از اینکه خود مبتلا شده وبارثی باشد با کمترین مدت معالجه قطعی نمایم اشخاصی که از معالجه مایوس شده اند تعهد می کنم معالجه شوند چنانچه مریض را پذیرفتم و معالجه نشد وجه اورا عهده‌دار هستم بپردازم - نمره ثبت صحیه وخیریه ومعاونت عمومی ۲۱۸۵

آدرس : - خیابان ناصر خسرو مقابل شمس العماره کوچه توپسرکانی تلفون ۱۱۱۱

نمره اعلان ۳٦۸ -۷-

اعلان

مجمع عمومی فوق العاده شرکت سهامی پنبه و پشم و پوست در تاریخ ۳ شنبه ۲٦ خرداد ماه ۱۳۱۵ ساعت ۵ بعد از ظهر در عمارت شرکت واقع در خیابان رفائیل تشکیل‌خواهد شد

از صاحبان سهام شرکت دعوت می شود که در جلسه مزبور حضور بهمرسانند.

دستور جلسه

تغییر سال مالی‌شرکت

اصلاح بعضی از مواد اساسنامه

هیئت مدیره شرکت سهامی پنبه وپشم وپوست

نمره‌اعلان٦۲٦ ۲-۲

اعلان

مجمع عمومی سالیانه شرکت سهامی مرکزی درتاریخ سه شنبه ۲٦ خرداد ۱۳۱۵ ساعت٦ بعد از ظهر درعمارت شرکت واقع درخیابان رفائیل تشکیل خواهد شد .

از صاحبان سهام شرکت دعوت میشود که در جلسه مزبور حضور بهمرسانند

دستور جلسه

استماع راپرت هیئت مدیره راجع بعملیات سال ۱۳۱٤

استماع راپرت مفتشین شرکت راجع بمحاسبه وعملیات سال ۱۳۱٤

ملاحظه وتصویب بیلان ۱۳۱٤ وتعیین میزان منافع قابل تقسیم

نمره اعلان ٦۲۵ ۲ - ۲ **هیئت‌مدیره‌شرکت سهامی‌مرکزی**

آگاهی

نظر باینکه کلاس محاسباتی شرکت‌سهامی مرکزی روز پانزدهم ماه جاری تشکیل‌خواهد شد لذا بعموم داوطلبینی که دارای تصدیق دوره دوم یا اول متوسطه میباشند وقبلا اسامی خود را ثبت نموده اند اطلاع داده می‌شود که بداره استخدام شرکت سهامی مرکزی مراجعه نمایند .

نمره اعلان ٦٦۷ ۲-۱ **شرکت سهامی مرکزی**

آژانس پارس ۱۰ اردیبهشت ۳۰ آوریل

حمله دوم بی نتیجه مانده است

در جبهه جنوب ایتالیائیها نتوانسته اند کاری از پیش ببرند

آدیس آبابا ۲۹ - ساعت ۲۱٫۱۰ - در اعلامیه هائی که از مناهم حبشی منتشر شده بخصوص در باره وضعیت جبهه جنوب حس خوشبینی بطور صریح تفوق دارد .

حمله دوم ژنرال گرازیانی که در ۲۴ بمنظور پیشرفت بطرف هارار شروع شده بود از قرار معلوم بغیر از بعضی نقاط بی اهمیت نظامی بی نتیجه مانده است اما زاجم بمبارزه در حوالی ساسابانه که با یك شهامت مایوسانه ادامه داده شد تلفات ایطالیائیها بخروس سنگین بوده است حبشی ها می گویند که دشمن چندین هزار نفر تلفات داده در صورتی که به نیروی حبشی آسیبی نرسیده است.

حتی اگر ایطالیائی ها موفق باشغال دا کابور می شدند تا وقتی دشمن خود را مواجه ارتش بزرگ حبشی نمیدید در وضعیت تغییری داده نمی شد .

ایطالیائیها با اینکه تمام قوای خود را از قبیل هوا پیماها - ارابه های سنگین جنگی دستجات موتوریزه بکار میبرند با وجود این نتیجه غیر قابل ملاحظه است . چنین بنظر میرسد که کسب اطلاعات ازجبهه شمال غیر ممکن باشد

روز چهار شنبه هوا پیما های ایطالیائی یك بار دیگر از فراز آدیس آبابا ظاهر برای عملیات اکتشافی پرواز کردند .

صحنه جنك جنوب

زیر سیل آب باران معدوم شده است

رم ۲۹ - ساعت ۱۱٫۴۵ - بارانهای شدید ژنرال (گرازیانی) را مجبور ساخته است عملیات خود را درجبهه جنوب موقتا معوق دارد این بارانهای سیل انگیز در تمام صحنه عملیات جنگی اثر راه های کاروان رورا معدوم وغیر قابل عبور نموده است. مهندسین شب و روز مشغول ساختن پل در ملتقای رودخانه فافان وژیارر میباشند پلی که برروی فافان بسته شده بطول ۱۲۰ قدم میباشد که درمدت ۲ ساعت ساخته اند . دستجات ایطالیائی مصادف بمقاومت شدید دشمن شده وهنوز موفق باشغال ساسابانه شده اند نقاط اطراف ساسابانه را نتوانستند صرف نمایند مگر پس از سه روز زدو خورد در دیرداوا حبشیها از حملات متوالی دشمن که همواره تقویت میشوند باجدیت جلوگیری مینمایند .

دستجات ایتالیائی روبه آدیس آبابا پیش میروند

رم ۲۹ - ساعت ۱۳ - اعلامیه (مارشال بادوگلیو) حاکی است که دستجات موتوریزه بطرف آدیس آبابا پیشرفت نموده ودیروز (ماك فود) را اشغال نمودند از طرفی یك ستون دیگر ازرودخانه « موفو » گذشته !

ختم عملیات جبهه شمال نزدیك است

اسمارا ۲۹ - ساعت ۲۱٫۱۰ - از قرار اعلامیه های واصله از مرکز قوای ایطالیا ختم عملیات جبهه شمال نزدیك است برای اوایل هفته آینده انتظار وقایع قطعی میرود . راس ناسیبو درصدد است هارار وملحقات آنرا بهر نحوی که شده دفاع نماید وبنظر میرسد از شکست ارتشی که تحت فرماندهی نجاشی بوده بی اطلاع است فرضا هم که موفق بحفظ موقعیت فعلی خود بشود تقدیر وسرنوشت او بسته بورود ایطالیائیها بادیس آبابا میباشد

ژنرال گرازیانی مساعی قوه نیروی خود را مصروف درهم شکستن مقاومت دشمن مینماید

رئیس بانك حبشه درلندن

میگوید اگر ایتالیائیها آدیس آبابا را هم بگیرند مقاومت حبشه منهدم نخواهد شد

لندن ۲۹ - ساعت ۲۱٫۳۰ - (گولیه) رئیس بانك حبشه که فعلا برای مذاکره یك قرضه ۵۰۰ هزار لیره در لندن میباشد اظهار داشت غیر ممکن است باور نمود همین که ایطالیائیها آدیس - آبابا را گرفتند مقاومت حبشه منهدم خواهد شد.

گولیه اضافه کرد اشغال پای تخت حبشه اشکالات فوق العاده برای ارتباط سریع با خارجه فراهم خواهد اورد - اگر بخواهیم بغیر از موضوع مقاومت مسلحانه بر علیه متهاجمین صحبت کنیم باید بگوئیم که تا وقتی که دستجات ارتش حبشه در فرمان امپراطور هستند ارتش حبشه مقاومت خواهد نمود.

تدارکات مهمات وآلات جنك را میتوان از سرحد سودان تهیه نموده.

تکذیب شایعه امپراطوری پادشاه ایتالیا

رم ۲۹ - ساعت ۲۱٫۳۰ - (سویچ) معاون وزارتخارجه (شامبرون) را نزد خود پذیرفت .

محافل مطلع شایعاتی را که معروف است پادشاه ایتالیا پس ازورود دستجات ایطالیا بادیس آبابا خود را بسمت امپراطور حبشه اعلام خواهند کرد تکذیب می نمایند .

مندرجات راپورت بودجه وزارت خارجه ایطالیا

رم ۲۹ - ساعت ۲۱٫۳۰ - در راپورت بودجه وزارت امور خارجه که تسلیم مجلس شد اعلام شده بود « ما قانونا و با کمال انضجار آن اشتباه قضائی که محکومیت ایطالیا را بتوسط جامعه ملل اعلام نموده رد مینمائیم و به دوام قرون متوالیه و تا وقتی که بر طبق میل ما غیر حقیقی بودن آن به اثبات نرسد آن را رد خواهیم کرد . راپورت مزبور تاریخچه قضیه حبشه را ذکر نموده روبه انکلیس را بخاطر نشان ساخته و اضافه می کند « دلایل تغییر رویه ای که بعد از پیمان فرانسه و ایطالیا مورخه ۷ ژانویه ۱۹۳۵ و در نزدیکی انتخابات عمومی که منجر به تسلیحات جدید شده درسیاست انکلیس تولید کرد تاریخ واضح و روشن خواهد ساخت » ازتقاضای تجدید نظر در وضعیت ممالك تحت الحمایه خودداری نمودند بهمین جهت بود که فرانسه و انکلیس که تمام ممالك تحت الحمایه را در دست خود دارند کمتر از هردولتی حق اخلاقی قضائی یا تاریخی داشتند که جاده های حبشه را که بسختی آرامش مستعمراتی ایطالیا را تهدید مینمود بروی آن دولت ببندند

جنبشهای نظامی اطریش

وینه ۲۹ ساعت ۱۳ - محافل رسمی اظهار میدارند که جنبشهای نظامی بانفرات معدودی امروز بعمل آمد ولی این جنبشها با موقعیت بین المللی قابل مقایسه نمی باشد . اتریش مراقب خواهد بود واز وضعیت امروزی بخصوص بیمناك نیست

سرحدات آلمان - اتریش بانظامیان آلمان تقویت نشده است

برلن ۲۹ ساعت ۱۳٫۴۵ - محافل وزارت خارجه اظهار میدارند که شایعات مبنی برتهیه های نظامی آلمان در امتداد سرحد اتریش کاملا بی اساس میباشد در « مونیخ » خاطرنشان می کنند که تعداد دستجات باویر کمتر تقویت شده اند تاقبل ازاشغال ناحیه «رن» زیرا قسمت بزرگی از ساخلو رن را دستجات باویر تشکیل داده است .

آرتش آلمان جنبش فوق العاده نموده است

وین ۲۹ ساعت ۱۵ - محافل نظامی اظهار میدارند که اقدامات کنونی نظامی در اتریش تمام شبیه بهمان اقدامات سال های گذشته است که در همین موقع سال بعمل میامده تحقیقات فنی که در سر تا سر سرحد آلمان بعمل آمده باثبات میرساند که ارتش آلمان بهیچوجه مبادرت بجنبشهای فوق العاده ننموده است

تمرکز قوای اتریش درسرحد

وین ۲۹ ساعت ۲۱٫۱۰ - اظهار اطلاع می کنند که ۵۰۰۰ نفر سرباز که تقریبا ۸۰ درصد نفرات معمولی میباشند در ناحیه «تیرول» تمرکز پیدا کرده اند - اضافه دو گردان پیاده استیری در اطریش علیا نزدیك سرحد آلمان رسیده اند.

محافل مطلع تائید مینمایند که حرکات دستجات اتریش در ایالات مجاور آلمان نه ازبیم حدوث اغتشاشات بلکه وضعیات بین المللی اروپا طوریست که هر لحظه احتمال شدت آن می رود. بنا بر این لازم است که اتریش برای هر گونه احتمالاتی خود را حاضر نگهدارد - از طرف دیگر اطلاع می دهند که در تمام مدت بهار و تابستان ساخلو ها در حال حاضر خود باقی خواهند ماند.

اخبار حاکی از اینکه حرکات مزبور بعلت بیم انقلابی از طرف دسته هایتلر-درولایت «تیرول» بوده رسما تکذیب میشود

سئوالنامه انکلیس

از آلمان

لندن ۲۹ - ساعت ۱۷٫۰۵ — سئوالنامه انکلیس که قراراست برای آلمان فرستاده شود در کابینه وزراء مورد مطالعه واقع شد ولی یك جلسه دیگری درآتیه نزدیك لازمست که آن را بتصویب برساند . احتمال میرود سئوالنامه روز جمعه یا شنبه فرستاده شود اگرچه بصورت ظاهر اختلاف نظری میان انکلیس وفرانسه وبازیك درخصوص محتویات آن وجود ندارد معذلك ادن اصرار خواهد کرد مسائل را بسلیقه خود مورد بحث درآورد باین معنی درعین حال که بنا بمیل انکلیس برای توضیح مسائل بکار خواهد رفت موافقت امیز واساسی نیزخواهد بود

محتوی سئوالنامه مطابق آن است که در ۲۴ آوریل پیش بینی شده است ولی نمی دانند که مسئله مستعمراتی هم مطرح خواهد شد یا نه

سئوالنامه از آلمان تقاضا میکند که نقاط نظر خودرا تشریح کند

لندن ۲۹ ساعت ۲۰ - متن سئوالنامه امروز صبح به تصویب هیئت وزراء رسید و بلافاصله توسط (سراریك فیپس) ببران ابلاغ شد . (ادن) اصرار داشت که سئوالنامه مزبور امروز صبح بفوریت تام ارسال شود تا دولت آلمان بتواند قبل از جلسه ژنو که برای روز ۱۱ مه معین شده بان جواب بدهد. اعضای کابینه انکلیس متن سئوالنامه مزبور را باتفاق آراء تصویب کرده اند « ادن » شب گذشته برای آخرین دفعه سئوالنامه را تحت مطالعه قرارداده بود.

(ادن) سعی داشت که سئوالات بهیچوجه جنبه تهدید نداشته باشد و مقصود دولت انکلیس را دائر بر روشن ساختن مقاصد آلمان از لحاظ تسهیل وسایل آشتی برساند .

سئوالنامه از دولت آلمان تقاضا می کند که نقطه نظر های خود را راجع بجامعه ملل تشریح کند خصوصا ان چه را که راجع بجدائی پیمان جامعه ملل از عهدنامه ورسای و امنیت اروپای غربی میشود . و همچنین سئوال می کند آیا پیمان های عدم تجاوزی که آلمان پیشنهاد نموده جزو سیستم عمومی امنیت جمعی است یا نه ؟

کابینه هنوز در باره طرح نمودن مسئله مستعمراتی تصمیمی اتخاذ ننموده است . بر طبق یك اطلاع واصله از محافل مجاز شارژدافر لهستان از قرار معلوم با ادن راجع بغیر مناسب بودن طرح روابط آلمان و لهستان مذاکره نموده است .

وضعیت اتریش و تامین اروپای شرقی

لندن ۲۹ ساعت ۲۰ - (ادن) با کورتن راجع بوضعیت اتریش و سئوالنامه که بالمان فرستاده شده است مذاکره نمود . چنین اظهار اطلاع می کنند که دولت شوروی در وزارتخارجه انکلیس ازوم تحقیق ازآلمان راجع بتامین اروپای شرقی پافشاری نموده است . محافل نیمرسمی تصور می کنند که این موضوع درسئوالنامه قید شده باشد .

چگونه میشود

مستعمرهٔ بالمان داد

مسئله واگذاری مستعمرات به آلمان اشکالات دارد

لندن ۲۹ ساعت ۲۰ - بر خلاف اطمینان هائی که « بالدوین » داده بود کابینه مسئله واگذاری اراضی تحت الحمایه را به آلمان تحت مطالعه درنیاورد

آژانس هاواس اظهار اطلاع می کند که متخصص وزارت مستملکات مطالعه بعمل آورده اند که چگونه واگذاری هائی ممکن است بالمان بشود بدون اینکه لطمه بمنافع انکلستان متوجه گردد و چنین نتیجه گرفته اند که قبل از همه انتقال «تانکانیکا» خارج از موضوع است زیرا چه از نقطه نظراقتصادی و چه از لحاظ سوق الجیشی یکی از ارکان اساسی ارتباط بین شمال و جنوب میباشد .

ثانیا سرزمینهای دیگر افریقای شرقی ازقبیل « کنیا » « رودزی » شمالی وجنوبی دارای همان حال هستند بعلاوه سرزمینهای جنوب شرقی همیشه بتوسط دولت اتحاد افریقای جنوبی که همواره باواگذار کردن آنها مخالف است نظارت می شوند . ثالثا - تنها سرزمینهائی که واگذار کردن آنها رامی توان در نظر گرفت عبارتند از « نیزریا » سواحل طلا و « سیرالئون » انتقال آنها تولید اشکال خواهد نمود زیرا آلمان با واردات میوه از آنجا می تواند به آسانی اقتدارات خود را در آن جا زیاد کند . بعلاوه این واگذاری یك جنبه نمونه بخود گرفته و مبارزه تجدیدات نظر در مستعمرات را تقویت خواهد نمود

موقعی که آلمان قدرت خود را در اروپا تامین نمود امکان یك انقلابی ازطرف دولت مشارالیها در افریقای غربی بعید بنظر میرسد . محافل مستعمراتی جنبش و فعالیت عناصر آلمانی در این سرزمینها را تائید نموده و خاطر نشان می کنند که پروگرام تجدید تسلیحات اخیری که وزیر جنك دولت اتحاد افریقای جنوبی در نظر گرفته ناشی ازنفوذهای آلمانی بوده است

اعلام سلطنت امیر فاروق

پادشاه فاروق از لندن بسمت مصر حرکت کرده است

قاهره ۳۰ ساعت ۷ - اعلامیه که بعد ازجلسه دیروز شورای وزراء منتشر شده وسلطنت (فاروق) را اعلام داشت همچنین مشعر بود که مشارالیه روز پنجشنبه ساعت ۱۳٫۵۰ از لندن حرکت کرده و روز اول مه بایك کشتی انکلیسی از مارسی عزیمت و روز پنجم مه وارد مصر خواهد شد شورا تاریخ انتخابات را روزدوم مه تعیین نموده است این تاریخ حتی المقدور زودتر تعیین شده زیرا شورای نیابت سلطنت باید قبل از مجلس نمایندگان وبعد از ۱۰ روز ازفوت پادشاه تشکیل گردد . برطبق این تصمیم ومطابق قانون مشروطیت عده زیادی ازنمایندگان انتخاب خواهند شد . پاکت ممهوری که محتوی اسامی سه نفر اعضای شورای نیابت سلطنت است و از طرف پادشاه فقید معین شده قبل ازافتتاح مجلس نمایندگان باز نخواهد شد . انعقاد مجلس سنا مستلزم محظوراتی است نظر باینکه قانون اساسی ۱۹۲۳ مجددا بموقع اجرا گذارده شده حزب وفد مترصد است کلیه امتیازاتی را که قبل از ۱۹۳۰ مجلس سنا داشته است دوباره باو مسترد شود . آژانس هاواس تصور میکند که اینگونه تصمیم مادتامشکل وموجب ایجاد عدم رضایت خواهد گردید .

انتخابات مصر با وجود فوت پادشاه شروع خواهد شد

قاهره ۲۹ ساعت ۱۳٫۴۵ - انتخابات مصر با وجود فوت ملك فواد روز ۲ مه شروع خواهد شد . کابینه هنوز جانشین بلا فصل تاج و تخت را معین نکرده است . در هر حال زن ها از این انتخاب مستثنی میباشد .

پانصد هزار نفر درتشییع جنازه

قاهره ۲۹ ساعت ۲۰ - جمعیتی در حدود پانصد هزار نفر در فاصله ۱۴ کیلو متر بین کاخ « لوبه » محلی که پادشاه فواد فوت کرده و کاخ (عابدین) بوسیله دستجات پلیس نگاهداری شده بود ند گاردسوار سلطنتی درجلوی صندوق جنازه که روی ارابه توپ گذاشته شده بود حرکت میکردند بنابر عادت مصریان مردم با صدا های بلند در موقع عبور جنازه گریه وزاری می کردند .

تشکیلات شورای جامعه ملل

ژنو ۲۹ ساعت ۲۱٫۳۰ - دارالانشاء جامعه ملل اطلاع میدهد کمیته مامور مطالعه در تشکیلات شورا تصمیم گرفته است بشورا پیشنهاد کند که موقتا تعداد کرسی های غیر دائمی شورا را به ۱۱ کرسی ارتقاء دهد و در ماده سپتامبر ۱۹۳۶ مجددا به ۹ کرسی اعاده داده خواهد شد . افزایشی که در نظر گرفته شده است شامل حفظ کرسی - موقتی تاسیس شده درسال ۱۹۳۳ که فعلا دولت پرتغال آن را اشغال کرده است میباشد

این کرسی بدول اروپائیکه بهیچدسته متعلق نیستند اختصاص داده شده است

کرسی دوم غیر دائمی که کمیته ایجاد آن را پیشنهاد داده است برای دول آسیائی تعیین شده است و بنا بر اظهار کمیته ممکن است بدولت چین تفویض شود .

اعلامیه مزبور اضافه میکند که راجع بدوره این کرسی ها دو نظریه ابراز شده است - بعضی از اعضای کمیته عقیده داشتند چون ممکن است بفاصله قلیل یك اصلاح عمومی در شورا بعمل آید بهتر است که در این خصوص بشوری ومجمع عمومی آزادی تامی داده شود و برای این کرسی ها یك دوره یکساله را در نظر گرفتند.

برخی دیگر از اعضاء کمیته اظهار داشتند که مدت را باید برای ۳ سال که مدت معمولی است که در اعتبار نامه شوری قید شده تعیین نمود بدیهی است که وجود این کرسیها قبل ازانتهای دوره ۳ سال درتجدید تشکیلات شوری تولید هیچ مانعی نخواهد نمود

کمیته با کثریت ۹ رای درمقابل ۵ رای ودورای امتناع نظریه دوم را تصویب نموده.

ایجاد یك کرسی جدید در شورای جامعه

ژنو ۲۹ ساعت ۲۲ - محافل مطلع عقیده دارند که شوری ومجمع عمومی عقیده متخصصین را مبنی برایجاد یك کرسی جدید بنفع دولت چین تعقیب خواهند نمود .

متخصصین راجع بمسائل ذیل مذاکره نمودند

۱ - اولا در باره اصل ایجاد یك کرسی جدید . ثانیا دوره که برای آن مدت کرسی ایجاد خواهد شد . نمایندگان سوئد و کانادا با اصل افزایش عده کرسیها مخالف بودند . معهذا کمیسیونی حفظ کرسی موقتی که در ۱۹۳۳ بنفع پرتغال ایجاد شده و همچنین ایجاد یك کرسی پانزدهمین را تصویب نمود . سپس راجع بدوره اعتبار مدت کرسی ها مذاکره شروع شد نمایندگان دول فرانسه اسپانیا ارژانتین - رومانی و ایطالیا مدت یکسال راپیشنهاد نمودند اما با پیشنهاد نماینده انکلیس که با مدت دوره معمولی کرسی های شوری یعنی سه سال موافق بود نماینده متفق شدند نمایندگان لهستان وکانادا ازاظهار رای امتناع نمودند .

کرسی پانزدهمین که ایجاد آن پیشنهاد شده برای یك مملکت آسیائی پیش بینی شده است و چون دولت چین قبلا داوطلبی خودرا اعلان وخاطرنشان ساخته بود که بعد از کناره گیری ژاپن شرق اقصی در شوری نماینده ندارد بنابراین بدولت مشارالیها تفویض گردد . کرسی موقتی که درسال ۱۹۳۳ ایجاد شده بود حفظ گردیده وبرای یك دولت اروپائی منظور شده است

پیش بینی میکنند که چندین دول وداوطلب کرسی مزبور بشوند خصوصا دول لتونی - اطریش - پرتغال ممکن است تجدید انتخاب خودرا تقاضا نمایند

اثر مجازاتها روز بروز بیشتر میشود

لندن ۲۹ - ساعت ۱۹ - درجواب پیشنهاد (لرد داربس) که تقاضا نموده بود کمیسیونی مانند کمیسیون « لیتون » تشکیل و در باب اختلاف ایطالیا وحبشه مطالعاتی بعمل آورد (لردستانهوب) اظهار داشت . تصور می کنم که حفظ جبهه مجازاتها وضعیت ایطالیا را از وضعیت حاصله بر اثر یك جنك وخیم ترخواهد کرد و راجع باین قسمت تائید نمود که اثر مجازاتها روز بروز بیشتر می شود . اگر موفق شویم که باثبات برسانیم جنك بزحمت و مخارج آن نمی ارزد این نتیجه ایست که هیچکس از آن شرمساری نداشته وبرای اینده نتایج خوبی را در بر خواهد داشت

(لردستانهوب) اینطور اظهارات خود را ختم نمود که دولت با این پیشنهاد موافقت ننموده و اجرای انرا غیر ممکن میداند پیشنهاد مزبور رد شده است .

انتخاب رئیس شورای بلدی پاریس

آژانس کمیسیو ۲۹ - ساعت ۲۱٫۳۰ - (ژان کیاب) رئیس شورای شهرداری پاریس بموجب اعلام کمیسیون استخراج آراء با ۷٫۸۵۷ رای علی رغم (لندرس) که فقط دارای ۷۶۳۰ رای بود انتخاب گردید.

اظهارات منشی حزب کمونیست راجع بسرنوشت حکومت جبهه توده

پاریس ۲۹ - ساعت ۲۱٫۳۰ - (موریس تورز) منشی کل حزب کمونیست که در دوره اول درایوری مجددا انتخاب شده در طی یك صحبت خصوصی که در دالانهای مجلس نموده اظهار داشت که حزب کمونیست باحکومت جبهه توده در صورتی که در دوره دوم موفقیت حاصل نمایند شرکت نخواهد کرد . حزب کمونیست ولواینکه در مجلس دارای ۶۰ نماینده هم شود فقط مقصودش تقویت از یك حکومتی است که از کابینه فعلی بیشتر متمایل بدست چپ باشد و پر کرامی که توسط (مجمع توده) تهیه شده بموقع اجرا گذارد .

تقاضای کمیته اجرائیه رادیکال

پاریس ۲۹ - ساعت ۲۱٫۳۰ کمیته اجرائیه رادیکال از هیئتهای ایالتی حزب رادیکال سوسیالیست تقاضا نموده است تصمیمی را که دیروز توسط نمایندگان احزاب کمونیست وسوسیالیست ورادیکال مبنی برتامین مظفریت نامزدهای مجمع توده در دوره دوم انتخابات گرفته شده بموقع عمل درآورند

کلنل لیندبرك درخاك فرانسه

بولونی سورمر ۲۹ - ساعت ۲۱٫۳۰ کلنل ومادام لیندبرك به « ویرو » وارد شدند و در موقع گردش کنار دریا شناخته شدند مخبرین روزنامه ها بطرف آنها هجوم آورده ولیندبرك فقط باها گفت خواهش می کنم اصرار نکنید « کلنل و مادام به مهمانخانه بر گشته اند وبعدبا کشتی درساعت ۱۹٫۳۰ بطرف فلکستن رهسپار شدند

توضیح خواستن از دولت آلمان

لندن ۲۹ - ساعت ۲۰ - ۱۵ بالدوین درمجلس اظهار داشت که او درنظر دارد هرچه زودتر بادولت آلمان مذاکره نماید که در بعضی از نکات یادداشت آلمان توضیحاتی داده شود .

کناره گیری خزانه دار جمعیت طرفدار جامعه ملل

لندن ۲۹ ساعت ۱۳ - (لرد کنیسبورك) خزانه دار جمعیت طرفداران جامعه ملل از لحاظ اینکه جامعه ملل حقیقتا یك مجمع ملل نبوده ولذا با وضعیات حاضره وسیله موثری برای استقرار صلح نخواهد بود از مشاغل خود کنار گیری اختیار کرد .

قبول شرکت در مذاکرات دریائی

لندن ۲۹ ساعت ۲۰ - اطلاع میدهد که دولت شوروی پیشنهاد انکلیس را دائر برمشارکت درمذاکرات دریائی راقبول نموده است

اعلانات حراج اموال غیر منقول و منقول

املاك واموال ذیل در شعبه سوم اجرای اداره ثبت ایالتی طهران در روز های معینه درستون تاریخ حراج میشود

نمره پلاك	نوع ملك	محل ملك	مالك	ثبت شده یا نه	اجاره ماه بریال	آخر مدت اجاره	روز و ساعت حراج	مبلغ حراج بریال
٦٦٨٢-٤٣٧	گز زمین بامختصر ساختمان	ناحیه ۲ خارج دروازه شمیرن	آقای تقی ملك تبریزی	رسیده	-	-	۳ ساعت قبل از ظهر ۱۲ر۲ر۱۵	۲۹۲۸
۳۹۹	سه دانك از ٦ دانك ۲ باب دکان	ناحیه ٦ خیابان نادری	آقای استاد جواد رخشانی	جریان	-	-	۳ ساعت بعد از ظهر ۱۲ر۲ر۱۵	۲۰٦۰
۱۹٤۹	سه دانك از ٦ دانك یکباب خانه	ناحیه ۷ اراضی باغ سنك	آقای محمد ابراهیم (محمد)	جریان	-	-	۳ ساعت قبل از ظهر ۱۵ر۲ر۱۵	۵۵٦۸
۱٤۱۰ الی ۱٤۱۹	سه دانك از عمارت و ۳ دانك از ۹ دکان	ناحیه ۳ خیابان یوسف آباد	مرحومه فرخنده خانم مقبل	رسیده	-	-	۳ ساعت بعد از ظهر ۱۵ر۲ر۱۵	٤۸۵۰۱
۲۲٤	سه دانك از مشاع یکباب خانه	ناحیه ٦ کوچه کردها	آقای نایب محمود اسکوئی	رسیده	-	-	۳ ساعت بعد از ظهر ۱٦ر۲ر۱۵	٤۱٦۹
٦۰۰۳	سه ربع از ٦ دانك یکبابخانه	ناحیه ۲ بیرون دروازه دولت	زهرا خانم ترکمان	رسیده	-	-	۳ ساعت قبل از ظهر ۱٦ر۲ر۱۵	۱۳٤٤۰
٤۱۲ الی ٤۱۸	سه دانك مشاع از ۷ باب دکان	ناحیه ٦ خیابان نادری	آقای حسن رضائی نطنزی	رسیده	-	-	۳ ساعت قبل از ظهر ۱۷ر۲ر۱۵	۷۲۰۰
	٤ تخته قالی ومبل ومیز وچراغ برنز	ناصریه پاساژ سابق ثبت اسناد	سروره خانم محتشمی دخت	-	-	-	چهار و نیم بعد از ظهر ۱۹ر۲ر۱۵	
٦٦٤۵	یکدانك ونیم از عمارت وسه باب بالاخانه	ناحیه ٤ خیابان شاهپور	ملوك خانم فاتحی	جریان	-	-	۳ ساعت قبل از ظهر ۱۹ر۲ر۱۵	۵۳۰٤
۳۱۸	سه ربع از ٦ دانك یکبابخانه	ناحیه ٥ گذرقلی	آقای اسمعیل رحیمی بزعالی	جریان	-	-	۳ ساعت قبل از ظهر ۲۰ر۲ر۱۵	۱۲٦۰
۱۵۰ ۱۵۰۰	گز زمین مربع از صحن اندرونی	ناحیه ٥ جلوخان معیر الممالك	شمس النهار خانم معیری	رسیده	-	-	۳ ساعت بعد از ظهر ۲۰ر۲ر۱۵	۲٦٤۰۰
۸۹۲۱ و ۸۹۲۲	دودانك از ۳ باب مغازه و ۲ دانك از یکقطعه باغچه	ناحیه ۸ خیابان سیروس	آقای علی بیك حاجیان	جریان	-	-	۳ ساعت بعد از ظهر ۲۳ر۲ر۱۵	٤۳۵۲
۸۵۵۰	دودانك از ٦ دانك یکبابخانه	ناحیه ۸ بازار	آقای محمد حسین نوروز	نرسیده	-	-	۳ ساعت قبل از ظهر ۲۳ر۲ر۱۵	۹٦۰
۱ر٤٤٦٤	ششدانك یکبابخانه جدید الاحداث	ناحیه ٥ خیابان خانی آباد	جلاله خانم گل سرخی	جریان	-	-	۳ ساعت قبل از ظهر ۲٤ر۲ر۱۵	٤۰۰۰
۲٤٤۳	نیمدانك مشاع از یکباب عمارت	ناحیه ۷ کوچه خوشنویسان	آقای میرزا یحیی کیا کجوری	جریان	-	-	۳ ساعت قبل از ظهر ۲۷ر۲ر۳۱۵	۳٦۰٦
۷۵	قفیز زمین مزروعی آبی	از مزارع قریه زیدشت طالقان	آقای محمد علی (مولائی)	نرسیده	-	-	۳ ساعت قبل از ظهر ۳۱ر۲ر۱۵	۷۲۰۰
۵۰۰۸	نیمدانك مشاع از ٦ دانك خانه	ناحیه ۸ کوچه مدرسه سعادت	مرحوم محمد عرابی	رسیده		-	۳ ساعت قبل از ظهر ۲ر۳ر۳۱۵	۸۸۸
	یکدستگاه میز باسکوسکی فابریك او کس راستو	ناصریه پاساژ سابق ثبت اسناد	آقای تراب حلالی براتیان	-	-	-	٥ ساعت بعد از ظهر ۳ر۳ر۳۱۵	۲٤۰۰
۷۷٤۳	یکبابخانه اندرونی	ناحیه ۸ گذر یحیی خان	آقا عبدالحسین طوبی وغیره	رسیده	۱۲۰	-	۳ ساعت بظهر ۳ر۳ر۳۱۵	۱۳۳٦۰
	یکدستگاه اتومبیل دوج نمره ۵۲۰۵ شهربانی	خیابان برق گاراژ اتحادیه	آقایان عبشو آشوری ونرسس	-	-	-	ساعت ٤ بعد از ظهر ٤ر۳ر۳۱۵	۳۲۰۰
۳٤۳۷	دوسهم از ۳ سهم از ۲ دانك یکبابخانه	ناحیه ۲ کوچه وقفی	آقای عباس نسوتی	جریان	-	-	۳ ساعت قبل از ظهر ٥ر۳ر۳۱۵	۱۸۹۰
۱۰۳۷ و ۱۰۳۸	دوسهم از ۱٦ سهم از ٦ دانك خانه وابنیه متعدده	ناحیه ٥ کوچه وزیر نظام	آقای رضا ربیع زاده	جریان	-	-	۳ ساعت قبل از ظهر ۹ر۳ر۳۱۵	۲٤۲٤٤

نمره ۷۵۵ **اعلان حراج**

۱ دستگاه اتومبیل گراهام ۳ تن نمره ۱۸۰٤ شهربانی کرمانشاهان ملکی مسیو ارام مرادی طبق مقررات مواد ٦۰ الی ٦٤ نظامنامه مفاد اسناد رسمی لازم الاجراء با آلات و ادوات آن بطریق مزایده فروخته می شود طالبین می توانند برای روز ٥ شنبه ۱٤ خرداد ماه ۱۳۱۵ ساعت ۲ قبل از ظهر جلو خیابان شوسه خراسان (کاراژ محمدیه سمنان) حضور بهمرسانیده درخرید شرکت نمایند تاریخ انتشار ۳ شنبه ۸ر۲ر۱۳۱۵ رئیس ثبت سمنان ودامغان

نمره اعلان ۵۹۳ ۸-۳ عباسعلی عمادی

پانصد الی سی هزار تومان

وجه نقد مقابل املاك ثبت شده شهری و اطراف و چندین فقره وجوه برای خریداری خانه‌ها و مستغلات مرغوبی و شمالی شهر ودهات اطراف موجود و مستاجرین متعدد برای خانه های شهر و باغات شمیران حاضرند صاحبان محترم به آژانس سپهبانی درلاله‌زار نزدیك سینمای ایران تلفن ۵۰۷ مراجعه فرمایند نمره اعلان ۵۰٤ ۱۰-۸

نمره ٤۲۳-۳۳٤ **اعلان حراج**

تمامی یکدانك از شش دانك یکبابخانه پلاك نمره ۵۹۷۸ واقعه در محله میدان ناحیه ۱ مراغه ملکی آقای حسین حمیدیان وش که بثبت نداده در روز ٥ شنبه ۱٦ خرداد ماه ۱۳۱۵ ساعت ۳ قبل از ظهر در شعبه اجرای ثبت مراغه بمزایده گذارده می شود و حراج از ۵۲۳ ریال و ۵۰ دینار شروع خواهد شد - تاریخ انتشار ۳ شنبه هشتم اردی بهشت ماه ۱۳۱۵ کفیل ثبت مراغه - محمد باقر امیرقاسمی

نمره اعلان ۵۹٤ ۸-۳

نمره ۴۲۵ر۳۳۲۰ **اعلان حراج**

تمامی یك ربع از شش دانك یکقطعه بیشه پلاك نمره ٤۵ واقعه در اراضی عریان دره ناحیه ۲ ملکی اقای احد نبئی که به ثبت داده در روز دو شنبه هیجدهم خرداد ماه ۱۳٤۵ ساعت چهار قبل از ظهر درشعبه اجرای ثبت مراغه بمزایده گذارده می شود و حراج از مبلغ سه هزار و ششصد ریال شروع خواهد شد

تاریخ انتشار چهارشنبه هم اردی بهشت ماه ۱۳۱۵

کفیل ثبت مراغه **محمد باقر امیرقاسمی**

نمره اعلان ٦۱۳ ۸-۱

نمره ۲۱٤۱۰ **اعلان حراج** ۲۹ فروردین ۳۱۵

کلاسمان - ع - ۷۸۲ نمره حساب ۱۰۱۹۰٤

یکدستگاه اتومبیل مستعمل نمره ۳۰٦۱ ط از اموال عباس معیر نیکبخت طبق مقررات مواد نظامنامه اجراء مفاد اسناد رسمی لازم الاجراء به طریق مزایده فروخته میشود طالبین می توانند برای روز یکشنبه ۱۰ خرداد ماه ۳۱۵ ساعت ٥ بعد از ظهر بمحل حراج واقعه در خارج دروازه قزوین کاراژ پارس حاضر شده و در خرید شرکت نمایند تاریخ انتشار ۱۰ اردی بهشت ماه ۱۳۱۵

رئیس شعبه ۲ اجرای ثبت ایالتی طهران

نمره اعلان ٦۳۵ **رضا خوانساری**

اعلان

نسبت به پنج باب دکاکین واقع درجلوخان مسجد سلطانی پلاك نمره ۱۵۰٤ الی نمره ۱۵۰۸ بانضمام یکباب خانه پشت دکاکین پلاك نمره ۱۵۰۳ که از آقای حاج محمدحسین صنایع مرحوم بارث باقی‌مانده متعلق بدو پسر و سه دختر و عیال ان مرحوم میباشد معاملاتی نسبت بملك فوق الذکر از خرید و اجاره بدون امضای ورثه باشد باطل است و اینجانبان سهمیهٔ مال الاجارهٔ خود را از مستاجرین مطالبه و دریافت خواهیم نمود

یوسف صنایع صفراصنایع

نمره اعلان ٦٤۳

کلاه زنانه

یکصد رقم دانه بیست ریال

خانمها تا تمام نشده استفاده نموده مراجعه به خیابان نادری مقابل مهمانخانه نادری مغازه ورشو نمائید

نمره اعلان ٦۳۲ ۲-۲

نمره ۲۷۳ **اعلان حراج**

۱۰ عدد قالیچه ۲ ذرعی دارای نقشه های مختلف از طرف اداره ثبت اسناد و املاك بروجرد طبق نظامنامه اجراء مفاد اسناد رسمی درروز ٥ شنبه ۱٤ر۳ر۱۵ ساعت ۲ قبل از ظهر در بازار سمسار های بروجرد به مزایده گذارده می شود طالبین می توانند در ساعت مقرر در محل مذکور حاضر شده و در خرید شرکت نمایند . تاریخ انتشار ۳ شنبه ۸ر۲ر۱۳۱۵ ازطرف رئیس ثبت بروجرد لرستان تلات **حبیب‌الله کمالوند**

نمره اعلان ۵۹۲ ۸-۳

یك کتاب سودمند

قرائت کتاب اصلاحات اجتماعی برای عموم طبقات لازم ودارای تذکرات مفیدی می باشد مخصوصا جوانها و شاگردان مدارس را راهنمای خوبی است

این کتاب سودمند بقیمت سه ریال دردفتر روزنامهٔ اطلاعات و کتابخانه تهران در دسترس شما قرار گرفته است

نمره ۱۲۰ر٤٤٦ **اعلان حراج**

پلاك نمره ۱۵۸٦ سه دانك مشاع یکباب خانه واقعه در رضائیه ناحیه ٤ کوچه چهار راه ملکی آقای عبدالله خیر خواه که بثبت نرسیده در روز ۳ شنبه ۱۲ خرداد ۱۳۱۵ ساعت ٤ بعد از ظهر در شعبه اجرای ثبت ایالت غربی رضائیه بمزایده گذارده میشود و حراج از مبلغ ٤۲۰ ریال شروع خواهد شد - تاریخ انتشار ۳ر۲ر۱۵

رئیس اداره ثبت ایالت غربی آذربایجان

نمره اعلان ۵۱۲ ۸-۸

دوبل علمی وعملی

چنانچه سابقاهم کارا متذکر شده

اگر بخواهید دفتردار قابل علمی و عملی بطرز دوبل شوید بدون اینکه وقت و پول خود را تلف نمائید بدانید که برای یك دوره کامل آن فقط باید به آدرس ذیل مراجعه نمائید - ضمنا داوطلبان درولایات وغیره هم بوسیله مکاتبه آموخته می شوند .

طهران خیابان ناصر خسرو مقابل شمس العماره دارالترجمه فرهنك .

ح — ق — قند هاری

نمره اعلان ٦۲۲ ۳-۱

فیلتر !

لوحهٔ صافی حلقه دار را بروی ریك بگذارید و بالای آن فنررا با دقت کامل بجای خودش گذاشته هردو را با هم فشار داده وخوب جابجا و محکم نمائید.

نمره اعلان ٦۳۱

دشمن قوی پنجه

امراض تابستانی که در نتیجه شدت گرما تولید می شود آب لیموی دست افشار شیراز مخصوص تجارتخانه کاشانی است .

نمره اعلان ٤۸۱ ٦ - ۱۵

چهل هزار تومان وجه نقد

برای معامله بیع شرطی در مقابل املاك ثبت شده شهری وشمیرانات موجود است طالبین به آژانس استیفانی تلفن ۸۷۰ مراجعه فرمایند - هاشمی

نمره اعلان ٦٦۷ ٤ - ٦

قلم خودنویس کنکلن

به آقایانی که به انتظار ورود قلم خود نویس کنکلن ماهها صبر فرموده اند بشارت می دهد که انواع قلمهای کنکلن جدیدا وارد و بقیمت قطعی در مغازهٔ یك کلام (یا مغازه پاکارد) واقع در خیابان سعدی (شیخ سابق) بمعرض فروش گذارده‌شده - مرکب خود نویس هم از همان محل تهیه فرمائید که عمر قلمهای شمارا طولانی‌تر می کند نمره اعلان ۵۷۸ ٤-٤

از تماشای نمایشگاه رادیو غفلت

نظر بقیمت رادیوهای این موسسه ۲۰ درصد ارزان تر و ۵۰ درصد بهتر از دیگران است از چهار الی یازده لامپ موجود است **جنب سینما همایون موسسه تجارتی البرز**

نمره اعلان ٦۰۰ ۸-۳

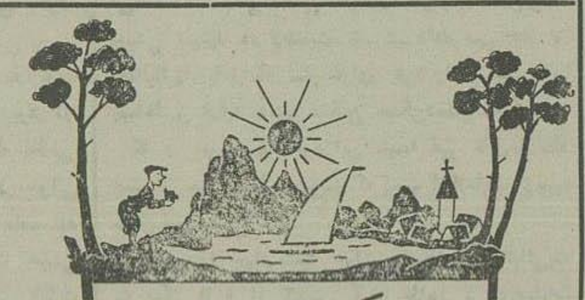

شما که خرج وزحمت عکاسی را متحمل میشوید چرا لوازم عکاسی آکفارا مصرف نمی نمائید زیرا اجناس آکفا در تمام دنیا معروف میباشد نماینده برادران مارتین

لاله‌زار — طهران

نمره اعلان ٤۵۰٦

Agfa

دستور العمل حب زندگی

ترك تریاك

که (در مدت بیست روز ترك میشود) ترك کشیدن ۳ نخود تریاك (۳ ریال - ٦ نخود ٤۰ حب ٦ ریال - ۹ نخود ٦۰ حب ۹ ریال است) تصدیق شده صحیه محترم بلدی دواخانه سلطانی خیابان برق تلفن ۹۷۵ سفارشات از ولایات قبول مسطوره مجانی

نمره اعلان ۹۹۱ ۳ - ۱۰

اگر میخواهید اتوموبیل شما همیشه

شفاف باشد یك بسته تاکسون بقیمت ۷ ریال **از مؤسسه تجارتی البرز** جنب سینما همایون ابتیاع فرمائید

نمره اعلان ۵۹۹ ۳-۵

آگاهی

بانوان - افسران ارتش - محصلین - محصلات - اعضاء ادارات و مؤسسات وکمپانیها از تشکیلات جدید وسابقه ۹ ساله آموزشگاه (کلاس) معرفت استفاده نمائید

تدریس علوم - ریاضیات - طبیعیات - ادبیات دوره کامل متوسطه تا حدود لیسانس توسط فارغ التحصیلهای خارجه .

السنه خارجه - فرانسه - انگلیسی توسط دبیران آزموده ومتخصص

افسران ارتش برای مسابقه ورودی دانشگاه جنك میتوانند خودرا بوسیله این مؤسسه حاضر نمایند

دفتر داری وترجمه - دفترداری دوبل مترادف سیستم ایطالیائی - امریکائی - تهیه بیلان و بودجه و سایر نکات محاسباتی متداول در مؤسسات وبانکها و کمپانیها بزبان فارسی یا انگلیسی - ترجمه مراسلات اداری - تجارتی بزبان فرانسه وانگلیسی طبق اصول بین المللی PITMAN (پیتمان)

خانواده هائی که بمعلم سرمنزل احتیاج دارند میتوانند باین کلاس مراجعه نمایند

اوقات کلاس : از ۳ تا ده بعد از ظهر است

آدرس : خیابان شاهپور - اول بازارچه شیخ هادی کلاس معرفت عمارت فوقانی .

نمره اعلان ٦٤٤

قابل توجه مرضای مالاریائی وعصبانی

خدمت مدیر محترم دواخانه نظامی دام بقائه

طفل کوچکی دارم که بمرض عصبانی ومالاریا مبتلا بوده معالجات کثیره شده بود که نتیجه مطلوبه حاصل نکردید تااینکه اکسیر ادهم ازدواخانه نظامی تحصیل وبطفل کوچك داده شد نتیجه بهم از صرف دوشیشه مرض عصبانی طفل بکلی مرتفع وازشدت مالاریا کاسته بهبودی حاصل فرح ونشاط بطفل حاصل وبدین معروضه تشکرات خودرا بدکتر معظم ادهم وسازنده دوا جنابعالی تقدیم دعاگوی هردو وجود معظم را از خداوند متعال خواهانم **مرتضی قلی خلعتبری**

نمره اعلان ٦۲۹ ۲ - ۱

نمره ۵۰۸۲ **اعلان** ۳۱ فروردین ۳۱۵

الف - ۱۵۵۳ نمره حساب ۱۰۱۹۰۱

اشیاء مفصله ذیل که قبلا ازطرف این شعبه توقیف گردیده قالی بزرك ۷ ذرع در ٥ ذرع بافت همدان راحتی با ۱۲ پشتی قالی - قالی رومیزی مدور یك تخته نیمکت باپشتی سرمه‌نما ۲ دانه قالی روی نیمکت ۱ تخته قالیچه کوچك درگاهی ٤ تخته پرده پارچه علفی ٤ زوج مجسمه طلائی با ۲ عدد لاله صورتی رنك شیرینی‌خوری یکدستگاه طبق مقررات مواد ٦۰ الی ٦٤ نظامنامه مفاد اسناد رسمی لازم الاجرا درروز شنبه ۹ خرداد ۱۳۱۵ ساعت ۲ قبل ازظهر درخیابان ناصریه جلو عمارت سابق اداره ثبت بطور مزایده بمصرف حراج می‌رسد طالبین می‌توانند بوقت مقرر در محل مزبور حاضر ودر خرید اشیاء مورد توقیف شرکت نمایند تاریخ انتشار ۹ اردیبهشت ماه ۳۱۵ ازطرف رئیس شعبه اول اجراء

نمره اعلان ٦۳۳ **ناصر خازنی**

تصحیح تاریخ حراج

اتومبیل موریس نمره ۱۵۵۷ شهربانی متعلق در تاریخ ۹ خرداد ماه ۱۳۱۵ ساعت ٤ بعدازظهر درکاراژ وطن شهر سمنان حراج خواهد شد

نمره اعلان ٦۳۷ ٤ - ۱

نمره ۲۹۷۸ **اعلان حراج** ۲۵ فروردین ۱۵

م - ۱۵۳٤ نمره حساب ۱۸۷۹

۳ دانك از یکدستگاه اتومبیل برله نمره ۸٤۰ در روز یك شنبه دهم خرداد ماه ۱۳۱۵ ساعت بعد از ظهر در بیرون دروازه قزوین کاراژ ظهیر طبق مقررات مواد ٦۰ الی ٦٤ نظامنامه اجراء اسناد رسمی از طرف این شعبه بمصرف حراج میرسد طالبین میتوانند در روز و محل مزبور حاضر و خرید شرکت نمایند تاریخ انتشار ۱۰ اردیبهشت ماه ۳۱٤

رئیس شعبه اول اجرا

نورالدین وزیری فراهانی

نمره اعلان ٦۳٤

شرکت قنادی میر اولین شعبه خودرا برای آسایش مشتریان محترم جنب بازار نو (خیابان اسلامبول) تاسیس نموده انواع شوکلات وکافتهای مرغوب رابقیمت مناسب تقدیم میدارد نمره اعلان ٤۱۷ ۱۲ - ۱۵

امشب سینما ایران یکی از بزرگترین فیلم های تاریخی و جنگی هند فاتح هند باشتراك رنالد کلمان ولر تایونك

دکتر آرمن پطروسیان

متخصص در امراض تناسلی وجلدی از اروپا مراجعت کرده

و کمافی السابق ازساعت ۸ الی ۱۲ ظهر و از ۵ الی ۸ بعداز ظهر ازمرضی محترم پذیرائی می شود

معالجات بوسیله الکتریسته

آدرس - خیابان فردوسی (علاء الدوله سابق) کوچه بختیاری ها تلفن نمره ۲۰۱۶

نمره اعلان ۲۶۲ — نمره ثبت اداره صحیه و معاونت عمومی ۲۳۸

موتورهای پتر انگلیس در تمام دنیا معروف است

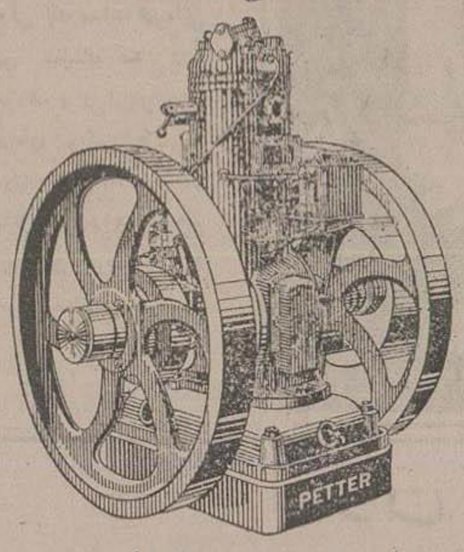

از ۲ اسب قوه تا ۶۰۰ اسب ماکنتی و دیزل‌صد ها ازموتور های پتر درتمام ایران یومیه کار میکنند .

سوخت کم - استحکام - سادگی اساس میکانیك موتورهای پتر هستند .

طالبین رجوع نمایند بمؤسسات تجارتی وکیلی

نمره اعلان ۴۵۷ — عمارت سینماسپه طهران — ۱۰-۵

مژده - آب مروارید

در شیشه های کوچك با مزایای بیشتری تهیه و برای فروش حاضر است

دواخانه فردوس خیابان برق

نمره اعلان ۵۲ — ۱۰-۱۱

کفش وراکت تنیس

مغازه خجسته لاله زار

نمره اعلان ۶۲۰ — ۱۰-۲

بدقت بخوانید

بمرضائی که مبتلای بمرض سیاتیك (عرق‌النساء) هستند بشارت میدهم که در مدت ۲۰ روز الی یکماه معالجه می‌شوند (بدون داغ کردن) وبرای همیشه از زحمت درد مصون خواهندبود ونیز رماتیسم هم بهاسرع وقت معالجه میشود و مبتلایان بادرس ذیل مراجعه نمایند

خیابان برق - کوچه سراج الملك نمره ۱۸ - دکتر نصرت الله شریف

نمره اعلان ۳۱۳ — ۱۴-۲۰

نجات ازخطر فتق وعلاج آن

امروز اگر بامراجعه بمؤسسه طبی دکتر رشدی فتق خود وبچه‌های خودرا بوسیله سیر فتق لاستیکی علاج نگردید فردا سخت پشیمان می‌شوید این سیر جدیدالاختراع فتق بچه‌ها و جوانان را علاج قطعی می کند اشخاص مسن‌را نیز مادام‌الحیات آسوده واز خطر فتق نجات می‌دهد کتابچه شرح مرض مجانا تقدیم سفارشات ازولایات قبول آدرس خیابان‌شاهپور طهران **موسسه‌طبی دکتر رشدی**

نمره اعلان ۳۰۶ — ۱۱-۱۳

عاشقان موسیقی

برای لوازمات ویلن - جعبه - آرشه - زیر چانه - دیاپازن - موی آرشه - کلفن سیدآلمینون - سیمهای بدکی آن ده در صد تخفیف داده می شود .

نمره اعلان ۵۲۲ — ۱۰-۷ — **گل بهار ناصرخسرو (ناصریه)**

بخاطر داشته باشید

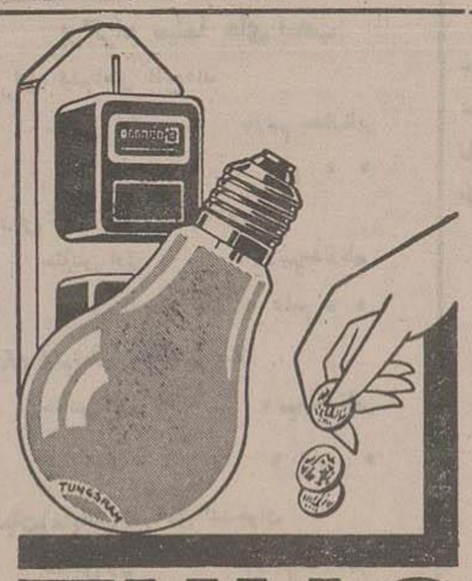

روشنائی وقتی مقرون بصرفه است که‌لامپ برای جریان برق متناسب باشد - در حقیقت مخارج برق چندین برابر قیمت لامپ تمام میشود لامپ تونگسرام را خریداری فرمائید که برق کم مصرف می کند معهذا نورآن‌فوق‌العاده درخشان وبا دوام است .

نماینده انحصاری **شرکت برادران ساسانی**

خیابان‌لاله‌زار - مقابل شمس‌العماره تلفن ۶۲۹-۲۱۶۱

نمره اعلان ۳۹۲۴

TUNGSRAM

بیمه سوزاك

بامراجعه باین جانب از مودت های بی‌در پی سوزاك خلاص خواهید شد زیرا معالجه درمحکمه این جانب قطعی است معالج سریع امراض مقاربتی

حلدی **دکتر فقیهی شیرازی**

خیابان عین‌الدوله تلفن از ۱۶۲۰ (عصر وشب)

نمره اعلان ۳۲۷ — ۱۰۹

اگاهی

آجر ناسوز (شاموت) ساخت خارجه وزن سه‌کیلو الی ۹ کیلو وازهر قبیل آهن آلات برای مصرف ساختمان در تجارتخانه آهنجیان واقع درخیابان جلیل‌آباد مقابل قور خانه موجودوبقیمت مناسب بمصرف فروش خواهد رسید تلفن نمره ۱۵۵۱

نمره‌اعلان ۲۳۹

خانمها - آقایان

خمیر دندان پاستور تصدیق شده صحیه کل کشوری وصحیه بلدیه برای‌سفید کردن دندان‌ومحکم‌نمودن لثه و جلوگیری از آفات و عوارض گوناگون آنها بهترین خمیرهاست

نمره‌اعلان ۳۶ — ۱۲-۱۵

محلل ومشتهی

برای غذا ترشی امبه هند است

تجارتخانه کاشانی - ناصرخسرو

نمره‌اعلان ۵۱۹ — ۵-۵

خانم ها

آب مروارید بهترین مایع معطری است که صورت ودستهای شمارا ازهرحیث قشنك‌ولطیف‌مینماید

دواخانه فردوس - خیابان برق

نمره اعلان ۵۲۴ — ۶-۱۵

دافع بروز عفونت بدن

در موقع تابستان

گلاب قیصر کاشان است که بمراتب از ادوکلن و عطریات دیگر بهتر و باصرفه‌تراست -

تجارتخانه کاشانی - ناصر خسرو

نمره‌اعلان ۵۱۰ — ۵-۵

نمره ۲۱۲

اعلان تحدید حدود ثبت املاك

مزرعه نظرآباد نمره ۲۳۰ واقع در قطعه دوم بهنام عرب بلوك ورامین

در تعقیب اعلان نمره ۳۴۵۴ بموجب ماده ۱۴ قانون ثبت املاك تحدید حدود نمرات ذیل : آقای هاشم عالی داعی‌و شیردل و رضاقلی‌عالی‌داعی و آقا گل آقا نوربان‌و غیره بشرح سهام مندرجه در اعلانات نوبتی نسبت بششدانك مزرعه نظرآباد دارای یکرشته قنات دائر است که مبدء آن در اراضی قلعه خواجه ومظهرآن در اراضی جعفرآباد جنگل است

در روز ۲۱ خرداد ماه ۱۳۱۵

در ساعت ۲ قبل‌از ظهر در محل شروع و بعمل خواهد آمد

لذا به موجب ماده ۱۴ قانون ثبت املاك صاحبان املاك و مجاورین نمرات فوق‌الذکر بوسیله این اعلان احضار می‌شوند که در روزوساعت‌مذکور فوق درمحل حضور بهمرسانند وچنانچه هر یك از صاحبان املاك یانماینده قانونی انها در موقع تحدید حدود حاضر نباشند مطابق ماده ۱۵ قانون مزبور ملك انها با حدود اظهار شده از طرف مجاورین تحدید خواهد شد و اعتراضات مجاورین و صاحبان املاك که‌در موقع مقرر حاضرنبوده‌اند مطابق‌مقررات ماده ۲۰ قانون ثبت املاك پذیرفته خواهد شد

رئیس ثبت اسنادواملاك خوار و ورامین وایوانکی

علی شریفی

تاریخ انتشار ۹ر۲ر۱۵

نمره اعلان ۶۲۷

Graham

گراهام ۱۹۳۶

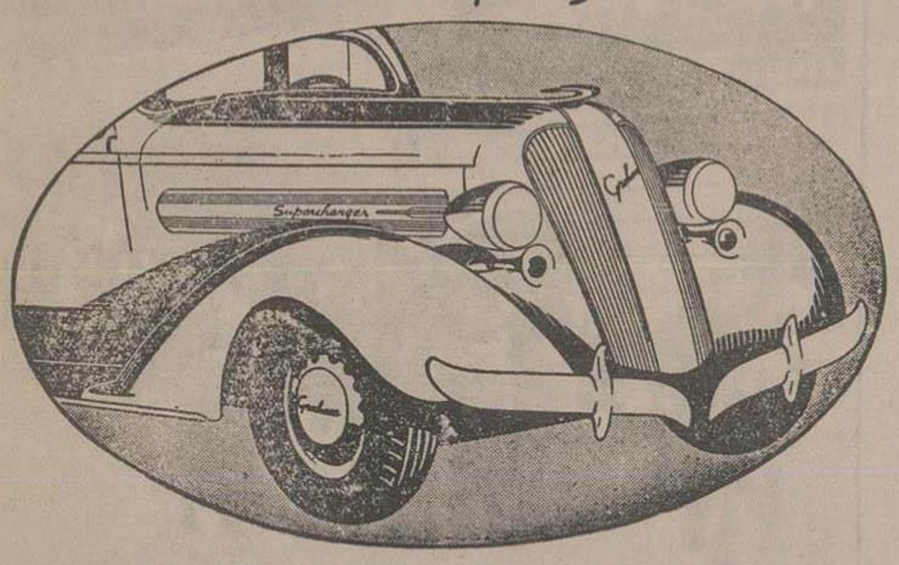

از مشتریان محترم دعوت میشود به نمایشگاه واقع در خیابان سعدی (شیخ) تشریف‌آورده‌موفقیت کارخانه معروف گراهام در ساختمان اتومبیلهای شش‌سیلندر باسوپرچارجر ۱۹۳۶ تماشا فرمایند

نماینده در ایران

تجارتخانه آ . ناصیف

خیابان سعدی (شیخ) طهران تلفون ۱۹۷۹

نمره اعلان ۴۶۴۷

دکتر آرام

خیابان لاله‌زار کوچه امین السلطان

از اروپا مراجعت کرده متخصص درامراض تناسلی ، وجلدی معالجات بوسیله الکتریسته

اوقات پذیرائی از ساعت ۷ صبح الی ساعت ده شب

نمره ثبت صحیه وخیریه و معاونت عمومی ۸۹۱

نمره اعلان ۲۰۱ — ۹۰ —

اعلان

اداره امنیه مقداری پارچه پالتوی بعمل‌مناقصه خریداری خواهد نمود داوطلبان فروش می توانند پیشنهادات خود را در پاکت سربسته تا (۱۵) اردی بهشت ماه ۳۱۵ بکمسیون ابتیاع‌اداره مزبور تسلیم و پس از استحضار از جریان معامله بتناسب میزان قیمت مورد معامله صدی پنج قبلا بصندوق خزانه اداره امنیه بعنوان ودیعه پرداخته و رسید در یافت خواهند داشت - اداره در ردیا قبول کلیه پیشنهادات مختار خواهد بود .

نمره‌اعلان ۵۵۹ — ۳-۳

اعلان

اداره امنیه مقداری پوتین و پیراهن و زیر شلوار و جوراب بعمل مناقصه خریداری‌خواهد نمود داوطلبان فروش می توانند پیشهادات خود را در پاکت سر بسته باقید به‌آن که مربوط معامله پیراهن و زیر شلوار با پوتین و یا جوراب است تا ۱۵ اردی بهشت ماه ۳۱۵ بکمسیون ابتیاع اداره مزبور تسلیم و پس از استحضار از جریان معامله بتناسب میزان قیمت مورد معامله صدی ۵ قبلا بصندوق خزانه اداره امنیه بعنوان ودیعه پرداخت و رسید دریافت خواهند داشت و اداره در رد یا قبول کلیه پیشنهادات مختار خواهد بوده

نمره اعلان ۵۶۱ — ۳-۳

اعلان

اداره امنیه مقداری مطبوعات و لوازم التحریر بعمل مناقصه خریداری خواهد نمود داوطلبان فروش می توانند با مراجعه بکمسیون ابتیاع پیشنهادات خود را در پاکت سر بسته تا دهم اردیبهشت ماه ر۳۱۴ بکمسیون ابتیاع اداره مزبور تسلیم دارند و اداره در رد یا قبول کلیه پیشنهادات مختار خواهد بود .

نمره اعلان ۵۶۰ — ۳-۳

اعلان

اداره امنیه مقداری لباس زمستانه ر۳۱۵ (باوز و شلوار) را بعمل مناقصه برای دوخت بکنترات واگذار خواهد نمود داوطلبان معامله می توانند پیشنهادات خود را در پاکت سربسته تا پانزدهم اردیبهشت ماه ر ۳۱۵ بکمسیون ابتیاع اداره مزبور تسلیم و پس از استحضار از جریان معامله بتناسب میزان قیمت مورد معامله صدی‌پنج قبلا بعنوان‌ودیعه بصندوق خزانه اداره امنیه پرداخته و رسید دریافت خواهند داشت - اداره در رد یا قبول کلیه پیشنهادات مختار خواهد بود .

نمره اعلان — ۳ - ۳

بهترین شوکلات شرکت قنادی میر را از مغازه ارزاقی شرکت کالا و شعبات شرکت سیگاری خریداری فرمائید

نمره اعلان ۴۱۶ — ۱۴-۱۵

سال‌دهم - شماره ۲۷۷۱ - عصر پنج شنبه

۱۰ اردیبهشت ماه ۱۳۱۵ - ۸ صفر المظفر ۱۳۵۵ — ۳۰ آوریل ۱۹۳۶

صاحب امتیاز ومدیر مسؤل : ع . مسعودی
عنوان تلگرافی : طهران - اطلاعات
تلفون روزنامه - ٤٤٤

جای اداره
چهار راه وزارت جنك عمارت انتخابیه
تلفون مطبعه ۳۸۸ - منزل مدیر : ۱۱۱۰

اطلاعات

برای درج اعلان بدفتر اداره مراجعه شود
لوایح وارده پس‌داده نمیشود

تك فروشی: طهران ۳۰ دینار — ولایات ٤۰ دینار

وجه اشتراك

	۱۲ ماهه	٦ ماهه	۳ ماهه
داخله :	۱۰۰ ریال	۵۰ ریال	۳۰ ریال
خارجه :	۱۵۰ »	۸۰ »	٤۵

تشییع جنازهٔ سفیر کبیر آلمان در لندن

مراسم تشییع جنازهٔ فن هوش سفیر کبیر آلمان در لندن که با احترامات لازم نظامی در لندن بعمل آمد گراور فوق که تصویر آن با رادیو گرفته شده مراسم مزبوره را نشان می‌دهد . در عقب جنازه فامیل‌فن هوش و نمایندگان وزارت خارجه‌آلمان و دولت انگلستان و کوردیپلماتیك مقیم دربار لندن دیده میشوند .

اینتوریست

برای ایجاد تسهیل و تخفیف در قیمت مسافرت از طریق جماهیر شوروی‌ادارهٔ اینتوریست از اول‌ماه مه ۱۹۳٦ تخفیفی‌در قیمت راه‌آهن های جماهیر شوروی‌برای مسافرین محترم منظور خواهد داشت بعلاوه از اول ماه مه تعداد حرکت کشتی‌ها ازبندر پهلوی نسبت به سابق بیشتر خواهد بود برای هر گونه اطلاعات کاملتر به‌ادارهٔ‌اینتوریست واقع‌درخیابان‌شاه‌نمره ۸۹۹مراجعه فرمائید

نمره اعلان ٤٦۱ -۱۲-

اعلان مناقصه

در تعقیب اعلان نمره « ۲٦۸ رم مورخه ۱۸ر۱ر۱۵ » نظر باینکه قیمتهای واصله توسط پیشنهاد دهندگان چوبهای تونلی عادله نبوده است بدرج اعلان ثانی ذیل مبادرت می‌شود :

اداره کل صناعت و معادن چوبهای تونلی بمشخصات مندرجه در ذیل را (محصول داخلی) برای مصرف ۱۳۱۵ معدن شمشك بطور مناقصه خریداری مینماید .

شرح	تعداد	طول به متر	قطر به سانتیمتر	متر مکعب
چوب تونلی - ستون	۲۰۰۰	۲ر۲۵	۱٦ الی ۱۸	۱۱٤ر۳
« « - قاپاق	٦۰۰	۱ر۵۰	۱٦ » ۱۸	۲۲ر۸٦
چوب‌گالری - ستون	۲۱۰۰۰	۱ر۸۰	۱٤ » ۱۵	٦٦۹ر۰٦
« « - قاپاق	۸۰۰۰	۲ر۵۰	۱٤ » ۱۵	۳۵٤ر-
چوب‌استخراج میله	۱٦۰۰۰	۱ر۵۰	۱۰ » ۱۲	۲۷۱ر۲
جمع	٤۷٦۰۰			۱٤۳۱ر٤۲

چوبهای فوق الذکر بایستی خشك و از چوب چنار یا چوبهای جنگلی بوده و در معدن شمشك تحویل گردد .

وزن هر متر مکعب چوبهای مذکور نبایستی از ۸۰۰ کیلو تجاوز نماید « در صورت تجاوز همان ۸۰۰ کیلو محسوب خواهد گردید »

قیمت نسبت بمتر مکعب بایستی تعیین شود .

اشخاصی که مایل بفروش باشند میتوانند باداره معادن « محاسبات معادن ذغال سنك » مراجعه وباکسب اطلاعات بیشتری پیشنهادات خودشان‌را در پاکتهای سربسته ولاك شده منتها تاآخر روز دوشنبه ۱٤ اردیبهشت ۱۳۱۵ بدفتر کابینه اداره معادن واقعه در خیابان سعدی کوچه هدایت تسلیم ورسید دریافت دارند . هر یك از پیشنهاد دهندگان بایستی مبلغ پنجهزار ریال « ۵۰۰۰ » بعنوان ودیعه بحساب نمره « ۳٤۲۳ » محاسبات معادن ذغال سنك به بانك ملی ایران وباوجه نقد بصندوق محاسبات سپرده وقبض رسید را ضمیمه پیشنهاد خود نمایند تا در صورت استنکاف از اجرای پیشنهادی که نموده اند مبلغ مزبور بنفع دولت ضبط شود .

پیشنهادات واصله در ساعت ده صبح روز سه شنبه ۱۵ اردیبهشت ۱۳۱۵ در اداره معادن مفتوح وقرائت خواهد شد . حضور پیشنهاددهندگان در جلسه مناقصه بلامانع و اداره کل صناعت و معادن در رد وقبول هریك از پیشنهادات واصله مختار است . نمره - ۱۰۳۲

نمره اعلان ٦۲۰ ۲ - ۲ رئیس کل صناعت ومعادن

اعلان مناقصه

اداره کل ملزومات مالیه مقدار پنجهزار عدد کارتن مقوای روبه ساغری ویکهزار عدد کارتن پارچه دوطرف باز از مقوای زرد که وزن ٤۵۰ گرم - طول ٤۰ عرض ۲٦ سانتیمتر بانوار عریض بمناقصه خریداری مینماید شرکت کنندگان در این معامله با در نظر گرفتن اینکه وجه مساعده داده نخواهد شد و از حائز حد اقل برای‌اعتبار قرارداد پانصد ریال وجه ودیعه گرفته خواهدشد . پیشنهاد خود را دریاکت سربسته ممهور بلاك با قید جمله (راجع بمناقصه کارتن کارتات) روی‌پاکت‌بانمونه کارتن ها تا روز سه شنبه ۱۵ اردیبهشت ماه ۱۳۱۵ بدارالانشاء این اداره تسلیم و رسید دریافت دارند پیشنهادات واصله روز ٤ شنبه ۱٦ اردیبهشت ماه ساعت ده صبح قرائت خواهد شد حضور پیشنهاددهندگان در مجلس مناقصه آزاد و اداره کل ملزومات مالیه در ردوقبول یك یاکلیه پیشنهادات مختار خواهدبود . نمره ۱٦۵۵ رئیس اداره کل ملزومات - علی‌محمدمحمدآبادی

نمره اعلان ۵۸۸ ۲ - ۲

بوسیله صفحات تدریسی

لینگوافون

هر زبانی از زبانهای مهم دنیا را می‌توانید بیاموزید بزودی صفحات‌درسی‌را ملاحظه خواهیدفرمود

نمره اعلان ٦٤۷ ۳۰-٦

اکاهی

انواع سیکارتهای طاوع شرق مشهد را که چندی است وعده داده بودم جدیدا وارد مرکز و در چراق برق مغازه نکوئیان و درلاله‌زار مغازه‌صدقی و اغلب‌مغازه های سیکار فروشی تفرقه بدسترس فروش گذارده ایم - عمده فروشی سیکارتها در سه دالان ملك تجارتخانه کوزه کنانی است

نمره‌اعلان ۵۲۷ ۹-۱۵

اعلان مناقصه

هنگ چهارم سوار لشکر دویم ساخلو مرکز اسلامبول جنبی - آجر جنبی - بند کشی اسلامبول جنبی - درب‌کار کلاری - بزرك درب‌کار کلاری - سفیدکاری دو کوچه - طالبین در مناقصه پیشنهادات خود را کلاه‌کل شیروانی - دفتر کمسیون ساختمانی هنك ٤ شنبه ۱۲ ماه جاری بادفتر کمسیون در روز یکشنبه ۱۳ اردیبهشت ساعت ٤ بعد از ظهر درحضور (سیصد ریال) برسم ودیعه تسلیم و در روز یکشنبه دهندگان در روز مزبور درهنك آزاد و کمسیون‌در کمسیون باز و قرائت خواهد شد حضور پیشنهاد دهندگان هنك چهارم سوار رد و قبول یك یاکلیه پیشنهادات مختار است رئیس کمسیون ساختمان هنك سرگردهشیری

نمره اعلان ٦٤۰ ۲ - ۳

بشارت مهم

معالجه معتادین تریاك

بعلاوه معالجه امراض داخلی بکانه وسیله نجات ازاین بلای مبرم معالجه اینجانب است که‌از روی قواعدطبی باهر گونه عوارض آن‌ازقبیل‌سوءهضم نفخ شکم - یبوست - طپش - قلب (پالستاسیون) کم‌خونی دائمی‌را بدون کسالت معالجه قطعی‌را تعهد مینماید ازولایات بافرستادن حق‌المعالجه عکس شرح حال معالجه ممکن توضیحات کتبی‌را با ارسال یك تومان جواب می‌دهد خیابان سیروس کوچه‌عزت‌الدوله دکتر حسن پزشك‌زاد نمره ثبت صحیه ٤۱۸

نمره‌اعلان ٦۵٦ - ۱ -

خیلی فوری است

چند خانه اجارهٔ خریداری و چندین محل مرغوب برای معاملات‌شرطی موجود و نیز خانه‌های رهنی‌خودتان‌را ازهزارتومان ببالا به (موسسه‌حق‌العمای ایران) شعبه اژانس استیفانی خیابان فردوسی روبروی‌ثبت‌کل‌اسنادجنب محضرنمره ۲٦مراجعه‌فرمایند

نمره اعلان ٦٤۹ ۱-٤ میر هکرائی

انتقال

پروفسور دانس مادام ترتسا کیان (دیپلمه روسیه) از محل سابق خود بخیابان شاه‌آبادمنزل آقای مقبل جنب منزل اقای خبیرالسلطنه ابتداء کوچه مهندس الممالك انتقال یافته - همه روزه از ساعت ۸ صبح الی ۱۲ و ۳ بعد از ظهر الی ۸ برای تعلیم هر قسم دانسهای مدرن اروپائی وغیره حاضر است -۲- نمره اعلان ٦٤۸

مسابقه قهرمانی

قرار است در هفدهم ژوئن یك مسابقه قهرمانی بین شملینك مشت زن معروف ، و لوئیز سباه قهرمان بوکس درامریکا صورت بگیرد ، گراور مقابل‌شملینك‌را هنگام تودیع با دوستان خود وعزیمت بامریکا نشان میدهد .

اعلان رسمی

در تعقیب اعلان منتشره در شماره ۲۱۷۵ مجله رسمی و نظر بصورت جلسه سومین‌مجمع عمومی‌شرکت سهامی‌کل‌ساختمان ایران مورخه ۷ر۲ر۱۳۱۵ از تاریخ فوق حق امضاء کلا با آقای یوسف جمال رئیس شرکت است مگر در قرار داد های خرید و فروش ساختمانی و چکها که باامضاء آقای جمال رئیس شرکت وآقای فضل الله فخیم (عضوهیئت تفتیش شرکت) تواما خواهد بود

طهران مورخه ۸ اردی بهشت ماه ۳۱۵

رئیس دایره ثبت شرکتها و علائم تجارتی و اختراعات - محمد احسانی

نمره اعلان ٦٤٦

اعلان مناقصه

اداره کل فلاحت ساختن ۲۳۵ر۸۸ متر مربع پنجره و ۳۳۱ر۵۲ متر مربع درب جهت موسسات تربیت حیوانات اهلی در حیدر آباد را ازچوب خشك جنگلی مطابق نقشه موجوده با شرایط ذیل بمناقصه میگذارد:

۱ - پیشنهاد دهندگان باید قبلا بنقشه که در اداره ساختمان این اداره است‌مراجعه نموده سپس پیشنهاد خودرا تسلیم نمایند -

۲ - پیشنهاد دهندگان بایستی نکات ذیل را در پیشنهاد خود بطور تفکیك قید و قیمت تعیین نمایند.

الف - درصورتیکه تمام مصالح وچوب بامقاطعه کارباشد -

ب - چنانچه چوب را اداره بدهد مقدار چوب لازمه برای هر متر مربع درب یا پنجره و اجرت ساختن آن‌ها در هر دو صورت تهیه کلیه براق ولولای لازمه با اداره و اجرت براق کوبی باید در مبلغ پیشنهادی منظور شود -

۳ - پیشنهاد دهندگان باید مبلغ ۵۰۰ ریال بعنوان ودیعه بحساب نمره ۳۲۷۰ اداره کل فلاحت ببانك ملی تسلیم وقبض رسید آن‌را ضمیمه پیشنهاد خود نمایند تادرصورت حائز شدن حداقل و استنکاف مبلغ مزبور بنفع دولت ضبط شود

٤ - پیشنهاد دهندگان باید آخرین قیمت هر یك از دو نحو را تفکیکا در پیشنهاد خود قید نموده در پاکت لاك و مهر شده با قید جمله (راجع بمناقصه ساختن درب و پنجره) تا ظهر ۲ شنبه ۲۱ ماه جاری باداره دفتر کل تسلیم و قبض رسید دریافت دارند - پیشنهادات واصله درساعت ۹ صبح ٤ شنبه۲۳ماه جاری دردائره ملزومات کل‌فلاحت مفتوح وقرائت خواهد شد-

حضور پیشنهاد دهندگان درجلسه مناقصه آزاد و اداره کل فلاحت در ردوقبول پیشنهادات‌مختار است .

نمره اعلان ٦۳۸ ۲-۲ اداره کل فلاحت

دواخانه هائی که‌در (شب۱۱ اردیبهشت) ماه جاری تاصبح برای رفع احتیاج اهالی پایتخت برحسب تعیین اداره‌کل شهربانی کشیك دارند بقرار ذیل است

ناحیه	دواخانه	محل‌دواخانه
مؤسسه دوائی شبانه سپه		میدان سپه
۱	کارنیك	خیابان‌ناصرخسرو
۲	اردواز	شاه‌آباد
۳	منصوریه	فردوسی
٤	امدادی	درخونکاه
۵	خیریه	چهارراه‌حاجی‌رضا
٦	جالینوس	اسمعیل‌نژاد
۷	یوعلی	عین‌الدوله
۸	عمومی	عباس‌آباد
۹	نواب	باغ‌بسته‌یك

فردا اداره پست تعطیل

و پستهائی که از ولایات میرسد قبول‌ولی ازطهران پست حرکت نمینماید .

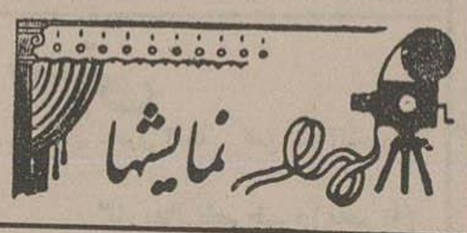

پرگرام سینما های امشب

ایران: فیلم‌ناطق فاتح‌هند
سئانس اول ۷ونیم بعدازظهر
« دوم ۹ ونیم « «

پارس: فیلم‌ناطق‌سربال‌سك‌شیرصفت
سئانس اول ۷ونیم‌بعدازظهر
« دوم ۹ ونیم « «

جهان فیلم‌ناطق سك شیر صفت
سئانس اول ۷ ونیم‌بعدازظهر
« دوم ۹ ونیم «

دیدبان(مایاك)فیلم‌ناطق گنت‌جوان
سئانس‌اول ۷ونیم‌بعدازظهر
« دوم ۹ونیم « «

سپه : فیلم‌ناطق میرزا بل پاپینوایان
سئانس‌اول ۷ ونیم‌بعدازظهر
« دوم ۹ ونیم «