سال سی‌ویکم — شماره ۹۲۷۷ | سه‌شنبه ششم فروردین ماه ۱۳۳۶ | تك شماره دو ریال و نیم

اطلاعات

# آمریکا اعلام کرد که حاضر است به کمیته نظامی پیمان بغداد بپیوندد

## دیشب ریچاردز نماینده مخصوص آیزنهاور تصمیم دولت آمریکا را در جلسه وزارت امور خارجه باطلاع نخست وزیر رساند

## تصمیم دولت آمریکا مورد موافقت کامل کشورهای عضو پیمان بغداد و مخالفت شدید شوروی ـ سوریه و مصر قرار گرفته است

**هرالد تریبون مینویسد : اگر دولت آمریکا قرار است در مقابل تجاوزات بکشورهای خاورمیانه کمک نماید استقرار روابط نزدیکتر با پیمان بغداد از واجبات است**

پس از یك سلسله مذاکرات که در کنفرانس برمودا بین آیزنهاور رئیس جمهوری آمریکا و مك میلان نخست وزیر انگلیس صورت گرفت روز جمعه گذشته در برمودا اعلام شد که دولت آمریکا از طریق میسیون ریچاردز بکشورهای عضو پیمان بغداد اطلاع داده است که در صورتیکه اعضای پیمان بغداد از آن کشور دعوت بعمل آورند حاضر است بکمیته نظامی پیمان بغداد ملحق شود.

دولت آمریکا هم اکنون عضو کامل کمیته اقتصادی پیمان بغداد است.

ضمنا ریچاردز در آنکارا گفت که آمریکا حاضر است کمك‌های مالی به چندین پروژه مشترك که جنبه ناحیه‌ای داشته و مورد توجه کمیته اقتصادی پیمان بغداد قرار گرفته است بنماید.

اعلام آمادگی آمریکا برای پیوستن بکمیته نظامی پیمان بغداد در سراسر جهان با اهمیت فوق‌العاده تلقی شده و مورد اظهار نظر و بحث و تفسیر مقامات عالیرتبه ، جراید و رادیوهای ممالك مختلف واقع شده است .

ذیلا قسمتهای برجسته‌ای از این اظهار نظرها و بحث و تفسیرها از نظر خوانندگان میگذرد .

### اظهارات وزیر امور خارجه عراق

آقای برهان‌الدین باش اعیان وزیر امور خارجه عراق راجع بملحق شدن دولت آمریکا بکمیته نظامی پیمان بغداد درصورت دعوت از آن دولت چنین اظهار داشته است.

" دولت عراق با کمال خرسندی و قدردانی خبر آمادگی ایالات متحده امریکا را بملحق شدن بکمیته نظامی

بقیه درصفحه چهارم

اعلیحضرت همایونی درمراسم سلام نوروز خطاب بنمایندگان فرمودند:

# انشاءالله در سال جدید کنگره مجلسین تشکیل خواهد شد

## تا موقعی که سلاح اتمی تحریم نشده باید روز بروز در تقویت قوای خود بکوشیم

**بزودی عده‌ای را برای مجلس سنا انتخاب خواهیم کرد که سنا بدون وقفه مشغول کار شود**

**در زندگی اجتماعی و سیاسی مملکت مردم را راهنمائی می کنیم که تشکیلاتی پیدا شود**

**ما می توانیم با آلمان روابط صنعتی و بازرگانی بیشتر داشته باشیم و از متخصصین و صنعتگران آلمانی استفاده کنیم**

سلام نوروز بامداد روز اول فروردین درحضور اعلیحضرت همایونی در کاخ گلستان برگزار شد.

درساعت ۸ بامداد علماء و روحانیون بحضور اعلیحضرت همایونی رسیدند و سال نو را تبریك گفتند سپس ۱۲ تن از نویسندگان و مترجمین که تالیفات

بقیه درصفحه چهارم

اعلیحضرت همایونی درمراسم سلام نوروز

# در کنفرانس برمودا اختلافات آمریکا و انگلیس مرتفع شد

## مك میلان پیشنهاد کرد که با ایران و عراق و ترکیه قراردادهائی درباره آزادی حمل نفت منعقد گردد

## بین هامرشولد و عبدالناصر درباره کانال سوئز هنوز موافقتی حاصل نشده است

**یك میلیون کارگر انگلیسی دست از کار کشیدند ـ قرارداد بازار مشترك اروپا امضا شد ـ درمرزهای اسرائیل و اردن و سوریه زد و خورد شروع شده است**

(مهمترین خبرهای چندروز اخیر را درصفحه ۳ و ۱۳ و ۱۴ مطالعه فرمائید)

# نماینده مخصوص آیزنهاور در تهران

## اظهارات ریچاردز درباره ایران و تفسیر مسافرت وی در محافل مختلف سیاسی

**ریچاردز بانخست وزیر و نمایندگان دولت ایران مذاکره کرد و برای شرفیابی بحضور ملوکانه عازم شمال شد ـ دویست میلیون دلار بودجه در اختیار میسیون ریچاردز است و وی درباره کمکهائی که باید بکشورهای خاورمیانه بشود مطالعه خواهد کرد**

روز اول این هفته ، جیمس ـ پ ـ ریچاردز نماینده مخصوص پرزیدنت ایزنهاور از طریق آنکارا بتهران وارد شد .

«ریچاردز» که سابقاً ریاست کمیته امور خارجی مجلس نمایندگان امریکا را بعهده داشت ، یکبار دیگر نیز در سال ۱۹۵۴ به ایران آمده بود و این دومین سفر وی به ایران میباشد .

ریچاردز . بخاورمیانه مسافرت کرده

بقیه درصفحه پانزدهم

علاء — ریچاردز — دکتر اردلان — علم — سرلشکر وثوق

ریچاردز همراهان خود را به نخست وزیر معرفی میکند

سرلشکر انصاری — مهندس اشراقی — مهندس طالقانی

## صدراعظم آلمان

### صبح پنجشنبه بتهران وارد میشوند

دیروز برنامه مسافرت رسمی آقای دکتر ادنائر صدراعظم آلمان بایران ازطرف وزارت امور خارجه انتشار یافت .

طبق این برنامه آقای دکتر ادنائر در ساعت نه و سی دقیقه بامداد روز پنجشنبه وارد تهران خواهند شد . آقای علاء نخست وزیر شخصا درمراسم استقبال شرکت مینمایند .

درساعت چهار بعدازظهر همانروز صدر

بقیه درصفحه شانزدهم

خبرگزاری فرانسه گزارش می‌دهد:

# برای مبارزه با عملیات تخریبی و تجاوز کمونیست ها

## قراردادی بین کشور های ایران ـ لبنان ـ عربستان سعودی و عراق امضا خواهد شد

خبرگزاری فرانسه امروز اطلاع داد که مطبوعات بیروت در چند روز اخیر مطالبی انتشار داده اند مبنی بر اینکه بین دولتهای ایران ـ لبنان ـ عربستان سعودی و عراق یك قرارداد منعقد خواهد شد که این کشورها بطور کلی و دستجمعی با عملیات تخریبی و تجاوز کمونیستها مبارزه کنند .

مقامات رسمی از هرگونه تفسیر نسبت باین اخبار خودداری نموده‌اند .

محافل سیاسی بیروت یادآور میشوند که : مذاکرات ریاس‌جمهور لبنان و ملك سعود پادشاه عربستان سعودی مسائل خاورمیانه بطور کلی و روابط این دو کشور با ایالات متحده بخصوص مورد گفتگو قرار خواهد گرفت .

خبرگزاری رویتر اطلاع داد که :

# برای استخراج نفت قم بین شرکت ملی نفت و ایتالیا قراردادی منعقد گردید

## شرکت نفت ایتالیا ۲۸ میلیون لیره برای استخراج نفت قم تخصیص میدهد

**سخنگوی شرکت ملی نفت امروز گفت :**

**شرکت ملی نفت ایران تصمیم ندارد استخراج نفت قم را بخارجیان واگذار کند**

امروز خبرگزاری رویتر خبر زیر را ازشهررم مخابره کرد:

مقامات مسئول ایتالیائی اعلام داشتند که مذاکرات بین «کوربراسیون ملی نفت ایتالیا» و مقامات شرکت ملی نفت ایران برای استخراج منابع نفت جنوب تهران منجر بانعقاد قراردادی بین طرفین گردیده است و یك نسخه از متن قرارداد جهت وزیر صنایع ایتالیا ارسال گردیده است . روزنامه‌های ایتالیائی مینویسند «کوربراسیون ملی نفت ایتالیا» ضمن

بقیه درصفحه شانزدهم

# یك چاه نفت در تهران کشف شد

## نفت از چاه آشپزخانه یکی از خانه‌های خیابان مولوی جوشید

**آشپزخانه تحت نظر مامورین شرکت ملی نفت قرار گرفت و ورود بآنجا ممنوع شد و سیم برق قطع گردید**

ظهر روز سوم فروردین ماه جاری به تیمسار سرلشکر علوی مقدم رئیس کل شهربانی اطلاع داده شد که درمنزل مسکونی تیمسار سرلشکر یزدان مهر رئیس بهداری ارتش یك چاه نفت کشف شده است .

پس از تحقیق معلوم گردید که از مدتی قبل از چاه آشپزخانه این منزل بوی نفت استشمام میشد و بر اثر زلزله اخیر تهران نفت چاه جمع شده و بسطح آن رسیده است جریان باطلاع مقامات شرکت ملی نفت رسید و مهندسین بمحل اعزام شدند و مقداری از مایعی را که درچاه جمع شده بود برداشته و برای تجزیه بآزمایشگاه بردند و معلوم گردید که این مایع نفت است . اکنون در آشپزخانه از خانه ازطرف مقامات قانونی بسته شده عبور و مرور در آن نقطه ممنوع گردیده است .

ضمنا جریان برق آشپزخانه را نیز برای جلوگیری از حریق قطع نموده‌اند.

محل این منزل در خیابان مولوی کوچه وزیر نظام کاشی ۹ میباشد امروز خبرنگار ما با تیمسار سرلشکر دکتر یزدان مهر صاحبخانه ملاقات کرد وی بخبرنگار ما گفت:

بقیه درصفحه چهاردهم

# قتل دو آمریکائی

## درجاده ایرانشهر راهزنان بدوجیپ حمله کردند و دو آمریکائی و چند ایرانی بقتل رسیدند

### ازهویت مقتولین هنوز اطلاعی دردست نیست

امروز ازخبرنگار ما درایرانشهر تلگرافی باداره رسید مبنی براینکه روز چهارم فروردین (پریروز) درتنك سرحد واقع درحوزه ایرانشهر راهزنان بسردستگی دادشاه سارق معروف بدوجیپ حمله کرده و سرنشینان آنها را که دونفر امریکائی نیز دربین آنان بوده‌اند بقتل رسانیده‌اند پس از اطلاع ازقضیه بوسیله ژاندارمری آمبولانس ازایرانشهر بمحل واقعه فرستاده شده و جنازه هارا بایرانشهر آورده است.

یك مقام مطلع ژاندارمری دراین مورد اظهار داشت این خبر برای ما هم رسیده منتها چون مختصر و مبهم است تلگراف کرده‌ایم که هرچه زودتر تفصیل آنرا بفرستند.

یکی از مقامات اداره اطلاعات امریکا نیز این خبر را تائید کرد و گفت ما اطلاع رسیده که دونفر امریکائی دربین مقتولین بوده‌اند ولی هنوز هویت آنها معلوم نیست.


شماره دوم مجله زیبا و سودمند

اطلاعات کودکان

امروز صبح

منتشر گردید

آنها که شمارهٔ اول این مجله را دیده‌اند تصدیق کرده‌اند که مجلهٔ اطلاعات کودکان یك راهنمای صدیق و یك سرگرمی بسیار سودمند برای کودکان ایران میباشد .

شماره‌های مجلهٔ اطلاعات کودکان را تا موعد قرعه‌کشی با دقت نگهداری کنید

مهمانخانه ایران لاهیجان

آ ـ ۳۲ — شرح در صفحه چهاردهم

چای جهان

۲۵۲ — کره نشان — ۵ نشان — ۱۰ نشان — ۲۰ نشان — ۱۵۱ — قانوس نشان — کلیه نشان

ندائی که در سحرگاهان ۵ شنبه پس از حلول سال جدید

بسمع سحرخیزان رسید مژده مسرت بخشی بود که بکلیه ایرانیان اعلام نمود

این ندا را خروس باصدای رسای خود بعنوان بدهمگانی باطلاع عموم رسانید و اضافه نمود که دراوایل سال جدید مرغوبترین روغن نباتی بنام روغن نباتی خروس نشان محصول کارخانجات شرکت سهامی مارگارین تهران ببازار عرضه و در کلیه مغازه‌ها و خواربارفروشیها در دسترس مصرف کنندگان قرار خواهد گرفت

آ ـ ۳۹ — «آگهی مودت»

منتظران را بلب آمد نفس اما...

اطلاعات بانوان

راهنمای خانواده

صبر تلخ است ولیکن بر شیرین دارد

همین روزها مجله محبوب شما بدستتان خواهد رسید

هتل اورست

امشب با برنامه سپید خود از شما دعوت میکند

میز را قبلا تهیه فرمائید تلفن ۳۹۷۱۵

آ ـ ۳۸ — آگهی مودت

## ایران

# اقدام آمریکا

بقیه ازصفحه اول

عضومیگردید. نباید فراموش کرد که بعدازاعلام دکترین آیزنهاور در باره خاورمیانه احتمال همکاری بیشتر آمریکا باپیمان بغداد شدبدتر شده بود. دکترین آیزنهاور شامل کمکهای اقتصادی و نظامی آمریکاست ودرآن صریحاً اشاره شده است که دولت آمریکا به تقاضای کمك کشورهائیکه درمنطقه خاورمیانه موردتجاوز کمونیسم بین‌المللی قرار میگیرند جواب مثبت خواهدداد.

اکنون این تصمیم راسخ وقطع آمریکا مبنی برعضویت در کمیته نظامی پیمان بغداد، دولتهای عضورا دراجرای اصول پیمان وتقویت مبانی اقتصادی ودفاعی خودمصمم‌تر می‌نماید

خصوصیت تاریخی خاورمیانه درسیاست کنونی جهان فوق‌العاده جالب وحساس است کشور های خاورمیانه اکنون از داخل بایك تحول اجتماعی و اقتصادی عمیقی روبرو هستند، لزوم یك کار وسیع وبانقشه برای بهبوداوضاع اجتماعی و بالابردن سطح زندگی مردم بیش ازپیش بچشم میخورد.

دنیا آنقدر کوچك شده است که هیچ گوشه‌ای ازجهان نمیتواند از تاثیر تحولات و دگرگونیهای نقاط دیگر بر کنار بماند. اکنون درسرتاسر سرزمین‌ها ودشت های خاورمیانه دریاهای ثروت نهفته است. مردم خاورمیانه بایدازاین ثروت برای بهبود وضع زندگی خود استفاده نمایند، بایدبا کمك کشورهای دیگرو بامبادلات بازرگانی؛ سیستم تولیدخودرا ازوضع فعلی خارج نمایند. وحداکثر استفاده‌را ازمنابع زیرزمینی وقوای خلاقه خود ببرند.

دنیای آزاد بایدبا رعایت اصولی که درقرن ماویس از دوجنگ جهانی مورد احترام قرار گرفته است؛ حد اکثر کوشش‌را برای حصول باین هدف‌ها بنمایند کشورهای خاورمیانه گذشته‌ازمسائل داخلی بخصوص بامسائل سیاست بین‌المللی نیزروبروهستند موقعیت حساس سوق‌الجیشی واقتصادی خاورمیانه از سالیان گذشته این منطقه رامرکز کشمکش‌ها ومشاجرات بین‌المللی قرار داده‌است وبدون شك قسمت بزرگی از اختلافات جهان مربوط باین منطقه بوده‌است میتوان گفت این حساسیت اکنون بنقطه بحرانی خودرسیده‌است اهمیت مسئله ازاین نظراست که دو جریان بزرگ تاریخی یعنی شروع تحولات اقتصادی واجتماعی درداخل کشورهای خاورمیانه باتشدید مشاجرات سیاسی بین‌المللی مقارن گردیده است کشورهای خاور میانه برای رسیدن بهدف‌های اجتماعی خودفاقد وسایل فنی وتجربه وسرمایه هستند وازطرف دیگربرای اینکه بتوانند بهدف های خودبرسند بایددرمحیط امن وباخاطری آسوده ودور ازتحریکات سیاسی کار کنند وازهمه‌مهمتر باشرایط کنونی سیاسی وتاریخی که دنیاهرچه بیشتر بوحدت منطقه‌ای تمایل پیدامیکند کشور های خاور میانه چاره‌ای جز بوجودآوردن یك وحدت اقتصادی ونظامی ندارند تنهابااینجاداین وحدت میتوان درسرنوشت خاورمیانه نظارت کرد و بهدف‌های اقتصادی رسید.

دولت امریکا بخوبی این ضرورت تاریخی‌را درك نموده‌است ؛ اکنون با اجرای برنامه اقتصادی وبهداشتی و فرهنگی در کشور های خاورمیانه ؛ مردم این منطقه بوسایل مدرن وجدیدی کموصول بهدف‌هارا تسهیل مینماید کاملا آشناشده‌اند . اماقبل ازهرچیز باید دول این منطقه نسبت سرنوشت و آینده خود تضمینات کافی بدست آورند؛ تامحیط امنی فراهم‌شود ومردم بآینده امیدوارنباشند هیچ کوشش وکاری به‌نتیجه نمیرسد .

الحاق امریکا به کمیته نظامی پیمان بغداد، بدون تردید دربوجود آوردن این امید نقش بزرگی دارد . ریچاردز نماینده مخصوص پرزیدنت آیزنهاور که‌اکنون درطهران اقامت دارد گفته است که دریك امرمهم کوچکترین شك وتردیدی نیست وآن این است که هر کشوری دراین منطقه مورد حمله کمونیسم بین‌المللی قراربگیرد دوازما کمك بخواهد فوراً آن کشور کمك خواهد شد این اقدام امریکا در محافل بین‌المللی با اهمیت فراوان تلقی شده و کشور های عضو پیمان بغداد خوشنودی خود را ازعمل امریکا ابراز داشته‌اند و مطمئناً همانطور که عضویت امریکا در کمیته اقتصادی پیمان ازهرجهت بنفع این کشور ها و موجب تقویت مبانی اقتصادی آنها گردیده‌است ، اکنون کشورهای عضو پیمان بغداد میتوانند با استفاده ازتجربیات امریکا، کمکهای آن کشور در تقویت پایه‌های دفاعی خود بکوشند

## جهان

# کنفرانس برمودا

بقیه ازصفحه اول

نداشت که این دوملت بدون یکدیگر بامشکلات می‌اندازمروبروخواهندشد . ازاین نظر بود که فکرملاقات سران دو دولت پیش آمد. برمودا جلسه خانوادگی برای رفع اختلافات بود ودر باره نتایج آن دریك نکته‌شك نمیتوان کرد، این کنفرانس اتحاد به‌غرب را ازخطر نجات داد وروابط انگلیس و آمریکارا لااقل به صمیمیت پیش ازحمله بمصر رسانید . چنانکه ازاعلامیه کنفرانس برمیآید آمریکا دوتقاضای بسیار مهم انگلستان را پذیرفته است . اول تحویل موشکهای هدایت شونده بارتش انگلیس ودوم پیوستن به کمیته نظامی پیمان بغداد .

درمورد تقاضای اول نکته پر معنی آنست که دولت انگلیس میتواند موشکهای آمریکائی رادرهمه‌پایگاه های خودچه‌درجزیره انگلیس وچه‌در ماوراء دریاها بکاربرد ودرمورد الحاق به کمیته نظامی باید دانست که آمریکا بااین تصمیم خطیر نه‌تنها انگلستان رااز گرفتاری وبن‌بست عجیبی نجات داد بلکه سیاست خودرانیزدر خاورمیانه واردمرحله جدیدی ساخت ازاین پس روابط آمریکاومصر وسوریه واردن در مسیر تازه‌ای جریان خواهدیافت.

ولی راجع به‌تجارت باچین کمونیست درخواست مك‌میلان مقبول نیفتاد انگلستان میل‌دارد ازموانع بازرگانی باچین کمونیست کاسته شود یعنی اقلام کالاهای ممنوع‌الصدوربآن کشور تقلیل یابد ولی آمریکا تاکید کرده‌است که همچنان بایدازصدور مواداستراتژیك بچین کمونیست جلوگیری بعمل آید بااین ترتیب مقامات انگلیسی باید راه دیگری برای تعادل بازرگانی خود جستجو کنند.

روبهمرفته میتوان گفت هر قدر کنفرانس برمودا درمسائل مربوط به اتحادغرب ودفاع اروپا صریح بوده در موضوعات خاورمیانه، باختصار برگذار کرده‌است

چه‌درمورد کانال سوئز وچه‌درمسئله غزه وخلیج عقبه ، جملات اعلامیه تکرار قطعنامه‌ها ومصوبات شورای امنیت ومجمع عمومی است وبرخلاف انتظار مطبوعات انگلیسی ، از اعلامیه کنفرانس هیچ تصمیم شدیدی نسبت بدولت مصر برنمیآید. طبیعی است که نخست وزیر انگلستان بسیارمیل داشت طی حملات شدیدوتهدیدآمیز اخطارهائی به‌مصر بشودونسبت بآینده کانال سوئز در کنفرانس تصمیمات قاطع اتخاذ گردد .

ولی ایزنهاور درتعقیب سیاست همیشگی خود مبتنی برتقویت سازمان ملل متحد حاضرنشد براقدامات دبیر کل سازمان ملل پیشی گیرد وقبلا تصمیماتی اتخاذ کند .

بااینهمه شك نیست که‌ازاین پس در مسائل مهم وقاطع امریکا وانگلستان مشترکا عمل خواهند کرد . درست است که‌اختلاف روش وسلیقه‌دو کشوردر امورخاورمیانه بسیاراست وباین زودیها نمیتوان شکافهای موجودراازمیان برد امادیگرحوادثی ازقبیل حمله بمصر تکرار نخواهدشد.

پیشنهادمك‌میلان درباره‌شرکت امریکا دریك اقدام بین‌المللی برای حمل ونقل نفت خاورمیانه وهمچنین انعقادقرارداد هائی بادول ایران وعراق وترکیه، درعین حال بمنظورحفظ منافع نفتی دنیای غرب وکاستن ازمواردا ختلاف دو کشورسورت گرفته است . ازمدتهاپیش درمحافل مختلف انگلیسی وامریکائی صحبت از یك اداره بین‌المللی منابع نفت خاورمیانه بوده‌است . بدین‌معنی که دول ذینفع مساعی خودرادر استفاده ازاین منابع مشترکا اعمال کنند .پیشنهاداول مك‌میلان یك اقدام مقدماتی است و انگلیسها امیدوارندترتیبات بین‌المللی برای حمل نفت که شامل احداث لوله های جدید خواهد بود رامرا برای استفاده بین‌المللی از منابع نفتی باز کند وپید است که این امر از لحاظ حفظ وضع موجود برای انگلستان خالی از نفع نیست و ضمنا از تصادم کمپانیهای نفتی نیز که ممکن است بحرانهای سیاسی بینجامد جلوگیری خواهد کرد

علاوه براین مك‌میلان خواسته است توسط پیشنهادهای مذکوراولا ازمیزان تکیه غرب بر کانال سوئز بکاهد وثانیا از لحاظ حمل و نقل نفت اطمینان خاطر بیشتری بدست آورد زیرا حوادث اخیر سوریه وخرابکاری درلوله‌های نفتی مقامات غربی رامتوجه اهمیت موضوع ولزوم اتخاذ تدابیر احتیاطی ساخته است باوجود این در عملی شدن همه این پیشنهادها جای تردید بسیاراست


خانواه های محترم تهران
توجه فرمائید
مثل همیشه برای تهیه مایحتاج
پوشاکی بهار خود و اطفالتان
بفروشگاههای
جنرال مد
بزرگترین سازمان پوشاك
درایران رجوع کنید
خیابان سعدی بالا
و لاله زار (کوچه برلن)
ساعات کار
صبح ۸٫۳۰ تا ۱۲٫۳۰ بعدازظهر ۳٫۳۰ الی ۸
آ_۱۰۸ (کانون طوطی)

تاریخ مفصل ایران
تالیف : دکتر عبداله رازی
ازآغاز تاریخ تااین زمان
مشتمل برکلیه وقایع مهم وتاریخی ایران درهفتصد صفحه باگراورهای بی‌نظیرمنتشرشد بها باجلدزرکوب ۲۵۰ ریال
مرکزپخش وانتشار: کتابخانه اقبال . خیاباه‌شاه‌آباد
آ_۳۷۵۶۸ ۲_۳

شماهم باما بباغ باصفای کودکستان سهیلا
که‌درآن انواع وسائل بازی وتربیتی موجوداست بیائید
نشانی خیابان آمل جنب کلانتری ۱۳
آ_۱۹

دکتر علی وکیلی استاددانشکده پزشکی
از روزسه‌شنبه ششم فروردین از بیماران محترم پذیرائی مینماید
آ_۷ ۱_۲

دکتر عباس جناب زاده دارای گواهینامه عالی ازدانشکده طب
فرانسه (بیماریهای مقاربتی مجاری ادرار ودستگاه تناسلی) نشانی خیابان منوچهری
مقابل کوچه دبیرستان ژاندارك ۱۹_۲۰ آ_۲۵۴۵۷


## سپاسگزاری ازآقایان حضار مسجدشبستریها

ازآقایان وذوات محترمی که روزاول سال نو باحضورخود درمجلس تذکر مسجدامین دربار (بیادبود سال درگذشتگان) مارا سرافراز فرموده بودند کمال امتنان وسپاسپگزاری‌را داریم . چنانچه توفیق زیارت وعرض تشکر حضوری ازفردفرد آقایان حاصل نشود امیدبخشایش داریم وازخداوند متعال سلامتی و سعادتمندی عموم سروران محترم را مسئلت مینمائیم.

آ_۱۱۳ **ازطرف شبستریهای سوگوار مقیم تهران**

### عرض تشکر ومعذرت

بدین وسیله ازذوات معظم و سروران گرامی آقایان نمایندگان محترم مجلس وامر اعوافسران ارتش ودوستان وبستگان که در مراسم ختم وتشییع جنازه مرحوم سرگرد بهشتی شرکت و ابراز زحمت وبزرگواری فرموده وهمچنین بوسیله تلگراف ونامه اظهارهمدردی وتسلیت فرموده‌اند بی‌نهایت سپاسگزار وچنانچه درعرض تشکر حضوری وعرض جواب قصوری شود بعلت تاثروتالم روحی معذورمان خواهندداشت.

آ_۶۷ **خانواده‌های بهشتی بدیع شفیعی جهانشاه**

### تشکر و اعتذار

ازذوات محترم ودوستان گرامی که باشرکت خود در تشییع و مجلس ترحیم والده ابنجانبان حضورا باتلگرافا و یاکتبا ابراز تفقد و همدردی فرموده‌اند صمیمانه سپاسگزار واگربعلت تالمات روحی درعرض تشکر فردی تاخیری روی‌دهد پوزش میطلبیم.

**فتح‌الله ایزدآرا - محمدباقر ایزدآرا - ابوالفضل ایزدآرا - محمدرضا ایزدآرا - محمدزکی ایزدآرا میرخلیل یزدان‌پناه امین وخانواده**
آ_۶۹

**خانواده خادم**، از کلیه دوستان وآشنایان وسروران گرامی که‌درفوت مرحوم محمدجعفرخادم ابراز مرحمت وبزرگواری فرموده‌اند بدین‌وسیله سپاسگزاری نموده وچنانچه بعلت تالمات روحی در شرفیابی تاخیر گردد امیدعفو وبخشش دارند.
آ_۷۵

### تشکر واعتذار

از ذوات محترم همقطاران عزیز و دوستان گرامی که درمصیبت وارده سرافرازم فرموده تلگرافاً یا کتباً ودرمطبوعات ومجالس سوگواری تسلیت فرموده‌اند تشکر وسپاسگزاری مینمایم وعید سعیدرا تبریك عرض میکنم درصورتیکه بواسطه تالمات روحی شرفیابی وعرض تشکر بتاخیر افتد امید عفو دارد.
آ_۷۰ **سپهبد امان‌الله جهانبانی**


# سخن
مجله ادبیات ودانش و
هنر امروز
شماره نوروز منتشر شد
آ_۱۳

دکتر بدیع‌زاده
ازآمریکا بازگشت وازروز ٤شنبه ۷فروردین از۵تا۸ بعداز ظهرفعلا درمطب سابق خیابان زرین نعل ازبیماران پذیرائی میکند. آ_۴۳

امیدهای نو
از: برتراندرسل ترجمه جناب آقای دکترشاکان توسط کتابفروشی زوار منتشرشد.
آ_۲۰۴ ۱_۳

مدل ۵۷ ایزاطا
نیرومندترین وکامفرترین اتومبیل ای آلمانی شناخته شد

ایزاطا دارای ۱۲ تعمیرگاه در تمام نقاط ایران است
نماینده انحصاری شرکت سهامی اردکانی کار خیابان سعدی تلفن: ۳۵۰۰۱-۳۶۴۴۹
آ_۸۴


باظهار تاسف درگذشت جناب آقای علی حقنویس سناتورمحترم راباطلاع آقایان علاقمندان ودوستان میرساند.
مجلس ترحیم درساعت ده صبح روز چهارشنبه ۷فروردین ۱۳۳۶ ازطرف مجلس سنا درمسجدمجد منعقدخواهدبود.
**نایب رئیس مجلس سنا - جوادبوشهری**
آ_۳۹۰۶۸ ۳_۳

باقلبی دردناك فوت جناب آقای **علی حقنویس** سناتور تهران‌را باطلاع خویشاوندان دوستان وآشنایان میرساند مجلس ترحیم از ساعت ۱۰ تا۱۲ صبح روزچهارشنبه۷فروردین درمسجدمجد ومجلس ختم زنانه‌ازساعت ۳تا۵ بعدازظهر همانروز درخیابان شاهپوربازارچه آقاشیخ هادی کوچه‌بهاء نظام‌کاشی۲ منعقدخواهدبود .
آ_۳۹
**خانواده‌های حقنویس - طباطبائی قمی - میرعارفی - باوری**

باطلاع فامیل ودوستان میرساند شب‌هفت مرحوم **شکرالله اکباتانی** درآرامگاه آن مرحوم دراین‌بابو به روزپنجشنبه ۸فروردین ازساعت سه الی شش بعدازظهر مجلس تذکری برگزارمیباشد.
**سیداسدالله درویان - محمدباقر اکباتانی - طلائی - شاه محمدیان - پرویز هوشنك - منوچهر اکباتانی - اشتری - کوچکخانی .**
آ_۱۱

**خانواده‌های مجدی - قریب - نظام - صالحی**
باکمال تاسف درگذشت **بانو شوکت‌مجدی** متعلقه مرحوم **سعیدمجدی (منشی حضور)** رادرآنکارا باطلاع دوستان واقوام میرسانند مراسم تشییع جنازه آن مرحومه ساعت۹ صبح روزپنجشنبه هشتم فروردین‌ماه از مسجدسادات اخوی خیابان ایران بعمل خواهدآمد
**اسماعیل مجدی - جمشید قریب - اسدالله نظام ابراهیم صالحی (حاج‌شجاع نظام)** آ_۴۱ ۱_۲
بخانواده محترم مجدی و بازماندگان آن مرحومه مصیبت وارده را تسلیت میدهیم

بمناسبت چهلمین روزدرگذشت خواهرعزیزم بانوعلویه زهرانواب ازآقایانیکه بوسیله تلگراف ونامه ومطبوعات ازشرکت سهامی کارخانجات قند وسایرکارخانه‌های قنداز مهندسین وکارمندهاو کارگرهاورفقاودوستان اراکی وبستگان نزدیك وآقای بخشدارورئیس پاسگاه ژاندارمری ونماینده فرهنك وآموزگاران دبیرستان ودبستان عروضی واهالی شازند بخصوص جناب آقای مهندس حسامی رئیس کارخانه وهمکاران کارخانه قند شازند که‌نسبت به‌این جانبان دراین مصیبت وارده وسوگواری اظهارهمدردی نموده‌اند بی‌نهایت ممنون و سپاسگزارم ازطرف حضرت خداوندگاری پدربزرگوارم سید نورالدین نواب ومادرمهربان داغدیده بانواب و همشیره‌های عزیزم دوشیزه عزت‌السادات نواب کارمند فرهنك ودوشیزه اعظم‌السادات نواب کارمند فرهنك وحسین سروری کارمندراه‌آهن واخوان گرام سروان شهربانی سیداحمدنواب - ستوان یکم ارتش سیداحسان‌الله نواب - دانش‌آموز دانشکده افسری سید محمد نواب ازکارخانه قند شازند غلامعباس جهانگیری سیدعطاءالله نواب وسایرخانواده
آ_۶۱ **سید حمزه نواب**

درگذشت مرحومه **شمس‌السادات موثقی** مادرم‌را باطلاع دوستان و خویشاوندان میرساند برحسب وصیت آنمرحومه هزینه ختم مردانه بمصارف خیریه میرسد مجلس‌ختم زنانه روزچهارشنبه ۷ فروردین ازساعت سه ونیم تاشش بعد ازظهر درمنزل آنمرحومه خیابان شاهرضا مقابل پیچ شمیران کوچه عزیزی خواهد بود .
**بدرالسادات موثقی**
بخانواده محترم موثقی وعموم بازماندگان آنمرحومه مصیبت وارده را تسلیت میدهیم .
آ_۲۹

بانهایت تأسف فوت مرحوم **یوسف‌خان ماکانوند** راباطلاع فامیل ودوستان میرساند مجلس ختم آن مرحوم روزچهارشنبه هفتم فروردین ازساعت ۱۶الی۱۸ درمسجد اسکندری واقع درسه‌راه طرشت چهارراه اسکندری جنب حمام زمینا منعقداست .
**حاجی عبدالحسین صفائی - سرگرد عباس ماکانوند سرگرد علی ماکانوند - بانو شمسی ماکانوند** آ_۲۷
بعموم بازماندگان آن مرحوم مصیبت وارده را تسلیت میدهیم

**خانواده‌های تمجیدی - هدایت نجفی - روح‌افزا رسائی - نهاوندی - افغانی - تجویدی - شریفی خراسانی شجاع - منفرد**
بدینوسیله فوت **حاج آقارضا تمجیدی حقیت** را باطلاع کلیه منسوبین وآشنایان آنمرحوم میرساند
مجلس‌ختم مردانه روزچهارشنبه هفتم فروردین‌ماه جاری در مسجد کاظمیه واقع‌درخیابان ری‌جنب کوچه دردار ازساعت ۳الی پنج ونیم بعداز ظهر برپاخواهدبود
**دری تمجیدی - نسرین تمجیدی - ابراهیم تمجیدی الاحقر شیخ‌باقر نهاوندی - احسان‌اله هدایت نجفی - ابوالفتح هدایت نجفی - حسین هدایت نجفی . حاج غلامرضا افغانی - محمدرسائی - علیرضا شریفی خراسانی - اسمعیل تجویدی - حسن روح‌افزا - عباس شجاع - ابوالقاسم منفرد**
آ_۲۲
بخانواده‌های محترمیکه دراین‌حادثه عزادارند مصیبت‌واردرا تسلیت میدهیم

باکمال تاسف درگذشت ناگهانی فرزندعزیزم **قاسم خانلری** راباطلاع میرساند مجلس‌ترحیم مردانه‌روزچهارشنبه هفتم‌فروردین ازساعت ۹تا۱۱ درمسجد انبارگندم واقع‌در خیابان‌ری‌منعقد میباشدومجلس زنانه عصرهمانروز ازچهارتاشش بعدازظهرخیابان ری‌مقابل‌شکاه فردوشیه کوچه تلاشت منزل‌شخصی میباشد
آ_۹ **ابوالحسن خانلری**
بعموم بازماندگان آنمرحوم مصیبت وارده‌را تسلیت میدهیم


ص ۱۳۱۷
محترماً باطلاع آقایان اخوان‌صفا میرساندبرای دیدار آقایان‌عظام‌وعرض تبریك عیدسعید درسال جدیدمجلس جشنی‌در انجمن اخوت‌از چهاربعداز ظهر روزپنجشنبه هشتم‌فروردین مهمان منتظر تشریف‌فرمائی آقایان‌است.
**دفتر انجمن اخوت**
آ_۵۵ ۱_۲

لیلاج
خواندن‌مکرراین کتاب بی‌نظیر قلم **عبداله حکیم** را کتابخانه‌ابن‌سینا برای عموم‌ضروری‌میداند .
بهاء ۲۵ ریال

روان کاوی شبها دمید چو پلورروحیه
توفانی خودتان . عمستان . اه لاتان .
بواطرافیانتان رابآسانی بشناسید .
بقلم : دکتر خواجه نوری
آ_۳۹۲۲۸ ۱_۵


باکمال تاسف وتاثرفوت ناگهانی **آقای حسین آرسته** وکیل پایه یك دادگستری راباطلاع دوستان وآشنایان میرساندمجلس‌ختم آنمرحوم روز پنجشنبه‌هشتم فروردین ازساعت۳تا۵ بعدازظهر درمسجدمجد و مجلس ختم زنانه درهمین‌روزوساعت درمنزل‌شخصی آنمرحوم واقع در خیابان شاهرضا خیابان‌فرصت کوچه آرسته منعقدخواهدبود.
**شریف‌العلما بنی مهد - حسن بنی مهد - عفت آرسته آفاق بنی‌مهد - فخرداعی - مهندس نصراللهی . غلامرضا اتابکی - ابراهیم نعمان - ناصر نعمان - نورالله عالمی**
مرحوم آرسته‌ازوکلای مبرزدادگستری ودارای صفات‌پسندیده بود مااین‌مصیبت راپیدرارجمند ایشان آقای شریف‌العلما بنی‌مهدوسایربازماندگان آنمرحوم تسلیت‌میدهیم
آ_۸۰

بانهایت‌تاسف فوت‌مرحومه‌مغفوره **بانو ربابه** والده‌محسن‌خالوغلی راباطلاع دوستان وآشنایان میرساند ختم‌مردانه‌روز چهارشنبه‌هفتم‌ماه‌جاری ازساعت چهار تاشش‌بعد ازظهر درمسجد امامزاده‌یزید وختم‌زنانه‌درهمانروزو همانساعت درمنزل‌شخصی چهارراه عباسی منعقداست.
**حاج‌عباس خالوغلی - محمدرضا خالوغلی - اسمعیل خالوغلی‌مقدم - علی‌اشرف‌طاهباز - حمیددیلمقانی غلامعلی‌خالوغلی - حاج حسین مقتصد - حسین‌علیزاده جواد خالوغلی - حبیب‌الله مشایخی - محمدسودمند یوسف خالوغلی مقدم - زین‌العابدین خالوغلی**
بازماندگان آنمرحومه‌مصیبت‌وارده‌راتسلیت‌میدهیم.
آ_۴۵

**خانواده‌های موسوی - مجتبی اسبقی - خانقاهی منصوری - میر محسنی - شهلائی - عزیزی - راستی سالك - مقبل‌نقش - کنگرلو - طهماسبی - معتمدی ساعدی - نقی‌پور - جعفری** فوت دوشیزه **گل‌نمکین موسوی** رادرقم باطلاع خویشاوندان ودوستان رسانده مجلس ترحیم مردانه‌در هفتم فروردین ماه جاری ازساعت۳تا۵ درمسجدنمینی‌ها واقع درپشت‌دخانیات‌و مجلس‌ترحیم زنانه درهمین‌روز وهمین‌ساعت‌در خیابان مختاری کوی خیام ، کوچه‌حافظ منزل آقای‌اسبقی تشکیل میشود.
**خانقاهی - مجتبی اسبقی - میرمحسنی**
بعموم بازماندگان آنمرحومه مصیبت‌وارده را تسلیت میدهیم.
آ_۵۳

**خانواده‌های بیابانی ومقدم وصمدی‌واردکانی‌و سلطانی** فوت مرحومه بانومعصومه بیابانی راباطلاع فامیل‌وآشنایان میرساند مجلس ترحیم روزچهارشنبه‌هفتم‌فروردین‌ماه ازساعت۹صبح‌الی۱۱ درمسجد ارك‌ومجلس ترحیم زنانه‌عصرهمانروز درمنزل شخصی آنمرحومه واقع درخیابان‌منذریه‌انتهای کوچه سعدی منعقداست.
**عبدالحسین بیابانی - احمدبیابانی - مهدی مقدم هادی‌مقدم - کاظم‌توکلیان عبدالله مقدم - صمد مقدم کریم مقدم - احمدمقدم - اکبرمقدم - علی‌بیابانی - علی اردکانی - ابوالقاسم اردکانی - باقراردکانی اصغرسلطانی رضاصمدی - مرتضی صمدی - محمدباقر صادقین - رضا صادقین - ابراهیم‌صادقین - ملك‌زاده - عباس بیابانی - اکبربیابانی .**
آ_۱۷
بعموم‌بازماندگان آنمرحومه وخانواده‌های محترمی که دراین‌حادثه عزادارند مصیبت وارده‌را تسلیت‌میدهیم .

بدین‌وسیله فقدان اسفناك‌مرحومه‌خانم والده‌آقایان غلامرضاقاسمی و غلامحسین قاسمی کارمندان وزارت‌فرهنك‌را باطلاع‌عموم‌ستگان ودوستان میرساند مجلس‌تذکرمردانه ازساعت‌سه‌تاپنج بعدازظهرروزچهارشنبه۷ر۱ر۳۶ در مسجد حاج حسن واقع‌درخیابان بوعلی(ارامنه‌سابق) ومجلس‌ختم زنانه درعصر پنجشنبه۸ر۱ر۳۶ درمنزل‌شخصی‌واقع‌در کوچه ناموس‌مقابل‌درب‌غربی پارك‌شهر منعقداست.
**علی قاسمی - علی اکبر قاسم‌پور - محمدرضاوحدانی - سرهنك بادگاری - سرهنك ژیمند - علی‌الوبری محمدالوبری - دکترالوبری - دکترحسن‌قاسمی - دکترمحمدقاسمی - علی اصغر نورمحمدی - حسین موحدی - عباسعلی صرافی - باقر زرگر - بشیر نشارتی . علی امتیاز - محمدحسین نادری - غلامعلی صفرعلیخانی - علی صفائی - محمدعلی آهنی - ابراهیم‌زرندی**
آ_۲۸
بعموم‌بازماندگان آنمرحومه‌مصیبت‌وارده‌راتسلیت‌میدهیم

# برمودا

## در کنفرانس برمودا اختلافات آمریکا و انگلیس مرتفع گردید

### مك‌میلان به ایزنهاور پیشنهاد کرد برای حمل نفت خاورمیانه، به کانال سوئز متکی نباشند

### نخست‌وزیر انگلستان به رئیس جمهور آمریکا پیشنهاد نمود که نفت عراق از طریق ترکیه بمدیترانه و نفت ایران بوسیله لوله بخلیج فارس حمل گردد

### مك‌میلان پیشنهاد کرد که با ایران و عراق و ترکیه قراردادهائی درباره آزادی حمل نفت منعقد گردد

هامیلتون- نخستین جلسهٔ کنفرانس پرزیدنت آیزنهاور ومك‌میلان روز پنجشنبه دراتاق تاریخی باشگاه برمودا تشکیل گردیدومدت دوساعت بطول انجامید.

**دوستان زمان جنك**

رئیس جمهوری آمریکا طی نطق افتتاحیه خود گفت بسیار خوشحالم که‌درایجاباماك‌میلان ملاقات‌می کنم در زمان جنك مك میلان مشاور ایزنهاور درمسائل مربوط به‌بریتانیا درشمال‌افریقابود وازآن تاریخ پایه دوستی آنها ریخته‌شد آیزنهاور گفت درزمان جنك ما بامسائل دشواری مواجه بودیم واکنون بار دیگر با مشکلات‌دیگری روبروهستیم اکنون بایدبدانیم که‌وحدت واستحکام‌روابط دوستانه بین‌آمریکا وبریتانیا اساس و هسته‌مرکزی دنیای آزادرا تشکیل میدهد. آیزنهاورسپس اظهارامیدواری کرد که‌مذاکرات برمودا منجربیك سیاست مشترك‌وایجاد حسن تفاهم برای‌وصول به‌هدفهای مشترك‌خواهد شد.

**قرارداد بادول ایران و عراق‌وترکیه**

نخست‌وزیربریتانیا درمذاکرات‌خود باایزنهاور پیشنهاد کرد که‌دریك‌اقدام بین‌المللی برای‌حمل نفت‌ازخاورمیانه بدون اتکاء به‌کانال سوئز شرکت‌و کمك‌نماید •

وی‌پیشنهادنمود که‌نفت‌عراق‌ازطریق ترکیه بمدیترانه ونفت‌ایران‌به‌خلیج فارس‌بوسیله لوله‌حمل گردد.

ایزنهاورنسبت‌به‌این‌پیشنهادنظرمساعد ابرازداشته است.

مك‌میلان‌مکرراً در باره لزوم وضع‌مقررات‌الزام‌آوری‌درمورد کشورهای ذی‌نفع‌مانندعراق، ترکیه‌وایران‌مبنی براحترام به‌آزادی حمل‌ونقل‌صحبت کرده وپیشنهاد کرده‌است که کشور های مزبورباید‌همان احترامی‌را که درموردمقررات مربوط‌بعبور کشتیها از دریاهای‌آزاد معمول‌است مجری دارند بنابپیشنهاد مك‌میلان‌یك کمیته ازکارشناسان دو کشور تعیین‌شده که‌در باره‌امکان انعقاد قراردادی‌بین آمریکا وانگلیس و کشورهای ترکیه‌وعراق‌و ایران برای‌توسعه‌لوله‌های‌نفت‌مشاوره کندوجزئیات‌آن‌رابنظرسران‌دو کشور برساند.

**الحاق به کمیته نظامی پیمان‌بغداد**

مذاکرات سران‌ایالات متحدهٔ بریتانیا که درمحیط محرمانه صورت میگرفت مدت‌سه‌روز طول کشیدودر یکی‌ازجلسات کنفرانس‌رئیس‌جمهوری آمریکا رسماً بمك‌میلان‌اطلاع‌داد که ایالات‌متحده حاضراست‌بکمیته‌نظامی پیمان‌بغدادملحق‌شود.

درمدتیکه جلسات کنفرانس برمودا ادامه‌داشت سلوین‌لویدودالس وزیران‌خارجه بریتانیا وآمریکا نیز چندین‌بار بایکدیگر ملاقات‌نموده‌و درباره مسائل مهم‌بین‌المللی ومسائل مورد علاقه‌دو کشورمذاکره‌وتبادل‌نظر کردند.

پس‌ازپایان کنفرانس برمودا عصرروز یکشنبه اعلامیه‌مشترك‌سران دو کشوردرهامیلتون، واشنگتن‌ولندن انتشاریافت.

**اعلامیه کنفرانس برمودا**

پرزیدنت آیزنهاوروهارولدمك‌میلان دراعلامیه‌خودحمایت‌وطرفداری‌دولتین امریکاوانگلستان رااز‌قطعنامه های سازمان ملل‌متحد نسبت به مسائل فوری خاورمیانه‌منجمله سوئز، غزه و عقبه اعلام‌داشتند. دولت‌امریکاهمچنین اعلام کرد که مایلست برای‌اجرای طرح آیزنهاوربه کمیته نظامی‌پیمان بغدادبپیوندد•

درموردمسئله‌کانال سوئزرهبران دو کشور موافقت خودرانسبت بلزوم و اهمیت‌رعایت شش‌اصلیکه‌درماه‌اکتبر گرفته‌اندازاتحادشوروی دعوت کنند که‌درآزمایشهای‌اتمی‌وهیدروژنی آینده دولتین‌انگلیس وامریکاناظرینی برای مشاهده‌آزمایشهای مزبوربفرستد ولی

بقیه‌درصفحه‌سیزدهم

## یك‌میلیون نفر کارگر انگلستان اعتصاب کردند

لندن- یك‌میلیون‌نفرازکارگران صنایع انگلستان دست ازکار کشیده‌اند وبهمین جهت بحران بزرگی دراینکشور بوجود آمده‌است. درصورتیکه بین‌نمایندگان کارگران وکارفرمایان درمورد میزان مزدها وشرائط کارتوافق نظرحاصل نگردد خطراعتصاب بزرگتری که‌شامل ۳میلیون‌نفرازکارگران‌صنایع انگلستان خواهدشد اینکشور واقتصادیات آن‌رامورد تهدیدقرار خواهدداد. این‌کارگران در۴٫۳۰۰ کارخانه وبنگاه صنعتی مشغول کارهستندواعتصاب آنهاامور ۱۰ناحیه صنعتی‌مهم‌را فلج‌خواهد کرد.

علت‌بروز این‌اعتصاب همانطور که‌اشاره شد درخواست اضافه مزد میباشد و۴۰ اتحادیه‌بزرك کارگری تقاضای ۱۰درصد اضافه مزد برای کارگران کرده‌اند. اتحادیه‌های مزبور اعلام کرده‌اند که‌میزان مزدکارگر دریکهفته بایدبه۱۲لیره و۱۸شیلینك (۳۶٫۴دلار) برسدولی صاحبان کارخانه‌ها بااین‌تقاضا موافقت‌نمیکنند.

(اسوشیتدپرس)

## اندونزی بحران سیاسی ادامه دارد

### دکتر سوکارنو در مناطق شورشی شروع بگردش کرد

جاکارتا - روز دوشنبه باردیگر در ظرف ۲۴ساعت‌ملاقاتی‌بین‌دکتر سوکارنو رئیس جمهوری اندونزی و سویرجو دست‌داد گفته‌میشود که‌سویرجوعدم موفقیت خودرادرتشکیل‌کابینه،اطلاع رئیس‌جمهور خواهد رسانید •

دکتر سوکارنوروز یکشنبه درجنوب سوماترامشغول گردش وسخنرانی‌بود تاعقایدمردم رانسبت بنظر به‌جدیدخود درباره شرکت کمونیستها در دولت بطرف‌خودجلب نماید •

سرهنگ کارلین که درنهم‌مارس در جنوب‌سوماترادست بانقلاب‌زدوحکومت آن‌ناحیه رادردست گرفت درتمام‌مدت بازدیدرئیس جمهوری،بامشارالیه‌همراه بود. مردم سوماترا همه جاازدکتر سوکارنواستقبال گرمی بعمل‌میآوردند.

تابحال احزاب اسلامی‌درروبه خود نسبت بمخالفت باشرکت کمونیستها درکابینه‌تغییری نداده‌اند

گزارشهای واصله ازاندونزی‌حاکی است که کارگران کمونیست اعلام کرده‌اندا گر به کمونیستهااجازه‌شرکت درکابینه‌داده نشوددست‌باعتصاب‌عمومی خواهندزد.

درجزیره سوماترا که متجاوز ازده میلیون‌جمعیت‌دارندمسلمانان‌وارتشیها دست بانقلاب علیه حکومت سوکارنو زده‌اند.

حوادث جهان درچندروز اخیر

## درامریکا واندونزی زلزلهٔ شدیدی روی داد

### طوفان هزاران موتوسیکلت سوار را بخارج ازجاده پرتاب کرد

**دادستان کل سویس خودکشی کرد - قطعه بزرگی ازسواحل ایتالیاجداشد**

**یك‌هواپیما با۵۷مسافر و۱۰سرنشین مفقودشد**

سانفرانسیسکو - روز جمعه در سانفرانسیسکو چندبار زلزله شدید روی‌داد وخساراتی وارد کرد. مردم خانه‌های خودرا ترك کردند. کلیه مدارس وکارخانجات تعطیل‌شد و در نتیجه‌حرکت تخته‌سنگها در ساحل عبورومرور متوقف گردید.

این‌زلزله شدیدترین زلزله‌ای‌بود که پس‌اززمین‌لرزه سال۱۹۰۶ رخ داده‌و درمدت چهار ساعت ونیم چندین‌بار زمین‌تکانهای شدیدی خورد.

**طوفان و موتوسیکلت سوارها**

نیویورك- بزرگترین طوفان‌وسرما درفصل‌بهار که‌نظیرآن کمتردیده شده درایالات غربی‌آمریکا رویداده‌وسبب اختلال حمل‌ونقل وازبین رفتن آثار بهاردراین ایالات‌شده‌است.

دراین‌سرمای‌شدید چهارنفر بهلاکت رسیده‌اند. دربعضی ازنقاط درحدود ۲۰سانتیمتربرف باریده وبادباسرعت متجاوز ازیکصد کیلومتر در ساعت وزیدن گرفته وبراثروزش‌باد شدیددر تکزاس ۱۷۰۰نفر موتوسیکلت سوارو درکنساس ۳۰۰ نفرودرکلورادو ۱۰۰ نفرودرنبراسکا۳۰۰ نفر موتوسیکلت سواربیرون ازجاده پرتاب گردیده‌اند بهمین‌جهت سیاری‌ازقطارهای‌راه‌آهن از حرکت بازمانده ودر ایستگاهها متوقف‌شده‌اند.

دراغلب‌دهات وقصبه‌های این ناحیه درنتیجه‌شدت طوفان‌سیمهای‌برق‌قطع شده‌است.

اتومبیلهای سواری ازشدت‌باد قادر بحرکت‌نبودندهنوزازمیزان خسارات وتلفات‌وارده اطلاعی دردست‌نیست.

**زلزله‌دراندونزی**

نیویورك- دیروز بار دیگر زلزله سنج دانشگاه‌فوردهام زمین‌لرزه‌شدیدی رانشانداد‌روی‌حساب‌امواج‌زمین‌احتمال داده‌میشود که‌مرکز زمین‌لرزه‌در کشور اندونزی بوده‌است.

**یك‌حادثه بیسابقه**

رم- روز یکشنبه قطعه بزرگی از سواحل جنوبی‌ایتالیا ازخاك اصلی‌آن کشور جداشده وباسرعت بسوی دریا پیشروی‌میکند.

گزارش رسیده‌از رم‌حاکیست که‌بر اثراین‌حادثه‌ناگهانی‌بیش‌از۲۰۰۰خانه روستائی‌درمعرض خطرغرق‌شدن واقع گردیده وساکنین این‌خانه‌ها بهمین علت خانه‌های‌خودرا ترك گفته‌وبنقاط امن‌تری‌پناه برده‌اند.

**خودکشی دادستان**

برلن- دولت‌سویس اعلام کرد که رنه‌دوبووآ دادستان کل‌سویس‌بااسلحه کمری ارتشی‌خودکشی کرده‌است.

اعلامیه دولت سویس میگوید که رنه‌دوبووآ متهم‌بود که علیه‌سفارت‌مصر دربرلن وبنفع‌فرانسه‌جاسوسی‌میکرده است. تحقیقات‌مقامات‌پلیس‌دراینمورد ادامه‌دارد•

**هواپیمای گمشده**

توکیو- یك‌هواپیمای‌مسافربری آمریکاباپنجاه و هفت مسافر وده سر نشین آن درسواحل اقیانوس کبیر از روز گذشته‌مفقود الاثرشده ومساعی‌ده هاهواپیمای کشتی‌آمریکائی‌برای‌یافتن آن تاکنون‌بجائی نرسیده‌است.

فعالیت‌برای‌یافتن این هواپیماهنوز ادامه‌دارد.

## هامرشولد در مصر

### هنوز بین‌دبیر کل‌سازمان ملل و عبدالناصر موافقت حاصل نشده است

### رئیس‌جمهور مصر برای حل‌مسئله کانال سوئز پیشنهاد جدیدی طرح کرد

**هامرشولد بدون اینکه‌مسافرتی باسرائیل بکند بامریکا مراجعت‌خواهد کرد اگر بین‌مصر واسرائیل سازش‌نشود مجدداجنك‌درخاورمیانه‌درمیگیرد**

قاهره - هامرشولددبیر کل‌سازمان ملل متحد عصر روز پنجشنبه وارد قاهره شد و ازروز جمعه مذاکرات خودرابا سرهنك جمال عبدالناصر و سایر مقامات‌مصری برای‌حل‌اختلافات بین اسرائیل‌ومصر آغاز کرده‌است

دبیر کل سازمان ملل متحد ضمنا درقاهره وغزه چندین‌بار باژنرال‌بزتر فرمانده نیروهای پلیس بین المللی‌و ژنرال ویلر متصدی‌عملیات‌راه‌کشائی کانال سوئز ملاقات‌وازوضع نیروهای سازمان ملل متحدو عملیات لاروبی کانال دیدن کرده است

ازیك منبع موثق در قاهره اطلاع حاصل شد که‌مصر برای حل مسائل مربوط بغزه دو شرط پیشنهاد کرده است‌اول اینکه‌اسرائیل برطبق‌مقررات مربوط بمتارکه رفتار نماید وثانیا نیروهای پلیس بین‌المللی درآنطرف مرزهای اسرائیل‌متمرکزشوند

**کمیته مشورتی**

از طرف دیگر رئیس‌جمهوری‌مصر باتشکیل یك کمیته مشورتی برای همکاری با اداره مصری کانال سوئز موافقت کرده‌است ولی‌درباره کشورهائی که بعنوان استفاده کننده از کانال‌باید شناخته شوند توافق حاصل نکرده است ناصر معتقد است کلیه کشور هائی که از کانال سوئز استفاده میکنند بایددر کمیته مشورتی شرکت‌نمایند ومیخواهدباین وسیله ازنفوذفرانسه‌وانگلیس‌در کمیته مزبور بکاهد.

ضمناً عبدالناصر پیشنهاد کرده‌است اولاکلیه حق‌العبور باید قبلا بشرکت مصری کانال سوئز پرداخت شودوثانیاً مصرمبلغی ازحق‌العبوررا بسازمان‌ملل سازمان ملل‌متحد خواهد پرداخت‌تا به‌مصرف توسعه‌وبهبودوضع کانال برسد.

**بازدید ازعملیات لاروبی**

دبیر کل‌سازمان‌ملل‌متحد روزدوشنبه باتفاق ژنرال برتر فرمانده‌نیروهای پلیس بین‌المللی و رالف‌بانچ وسایر همراهان‌باهواپیما عازم ابوسوبرواقع درکانال‌سوئز گردیدتاعملیات مربوط بخارج کردن کشتی «دادکاربونه»را که آخرین کشتی غرق‌شده درکانال‌سوئز میباشد بازدیدنماید •

هامرشولد پس‌از چندساعت‌توقف‌در کانال سوئز مجدداً بقاهره مراجعت کرده مذاکرات خودرا باعبدالناصر آغازنمود.

**توافق نظر در مسئله کانال‌سوئز**

خبرگزاری‌عرب‌اطلاع‌داد که‌ماموریت داك‌هامرشولد دبیر کل سازمان ملل متحد برای‌حل‌وفصل‌مسائل خاورمیانه نزدیك باتمام‌میباشد ومشارالیه‌درمورد مسئله کانال‌سوئز وافتتاح مجدد این راه‌آبی‌مهم توفیق‌هائی حاصل کرده ولی‌هنوزمعلوم‌نیست که درحل مسئله غزه، چه اندازه پیروز شده‌است •

هامر شولد باجمال عبدالناصر رئیس جمهوری مصر درباره اشمسائل‌مذاکره کرده وبین‌آنها درمورد مسئله کانال سوئز توافق‌نظر حاصل گردیده‌است •

اما جمال عبدالناصر باابقاءنیروی سازمان ملل متحد در خط متارکه جنك‌بین‌مصر واسرائیل موافق نیست•

هامرشولد پیشنهاد کرده که تاوقتی که دولت اسرائیل بمقررات‌مربوط بمتارکه جنك عمل‌نکندنیروی ملل متحد درمنطقه مزبورباقی بماند ولی این‌شرط ازطرف‌رئیس جمهوری‌مصر موردقبول‌قرارنگرفته‌است• یك‌منبع نزدیك بملل متحد اظهار داشت که بخبرهای مربوط بحصول توافق نظر در مورد حل مسئله کانال سوئز چندان خوشبین نمیتوان بود• این منبع اضافه کرد که عبدالناصر پیشنهادی برای‌اینمسئله طرح کرده که‌آنرادر ملاقات خودبا هامرشولد باطلاع وی‌رسانده‌است. منبع مزبور اضافه کرد که پیشنهاد مطروحه از طرف‌جمال عبدالناصر با شش اصل پیشنهادی‌شورای‌امنیت‌درقطعنامه ماه اکتبرآن مطابقت دارد • احتمال میرود که جزئیات‌پیشنهادمصر درهفته آینده اعلام گردد.

نیویورك - محافل‌سازمان ملل‌متحد انتظار دارند داك‌هامرشولد دبیر کل سازمان ملل‌درپایان‌هفته جاری‌بدون آنکه مسافرتی‌باسرائیل نمایداز‌خاور میانه‌بآمریکامراجعت کند (رویتر)

**خوش‌بینی درلندن**

لندن- محافل‌سیاسی‌لندن امروز اظهارداشتند که گفتگوهای بین داك هامرشولد دبیر کل سازمان‌ملل‌متحد وعبدالناصر اوضاع‌جدیدی‌را نویدمیدهد که‌برای دولت‌انگلستان‌رضایت‌بخش است همین‌محافل میافزایند هرگاه عبدالناصرهمان‌طوریکه معمول‌اوست درآغازکار برای‌حل‌مشکل خاورمیانه روی‌موافق نشان‌دهد وبعداً سرپیچی کرده مشکلات‌تازه‌ای‌را ایجادنماید دولتین ایالات‌متحده‌آمریکاوانگلستان اجباراً دست‌بعملیات‌شدیدی خواهند زد.

محافل‌سیاسی درلندن متفقاً براین عقیده‌اندا گرمیان‌مصر واسرائیل‌سازش حاصل‌نشود وهردوطرف برای حفظ امنیت خاورمیانه قائل به‌گذشتهائی نشوندچاره‌ای‌جزبکاربردن‌نیروی‌قهریه نخواهدبود.

## مجارستان

### نخست وزیر وارد مسکو شد

### کادار بمحض ورود به پایتخت شوروی دسته‌گلی برمزار استالین نثار کرد

مسکو- کادار نخست‌وزیروV نفر ازرهبران حزب کمونیست‌مجارستان روزچهارشنبه گذشته باهواپیما جهت مذاکرات‌اقتصادی ونظامی‌واردمسکو شدند.

اعضای‌این هیئت بمحض‌ورود به پایتخت شوروی بکاخ کرملین رفته و باوروشیلف رئیس شورای عالی‌اتحاد جماهیرشوروی ملاقات نموده وسپس دسته های گل برمزار استالین ولنین نهادند•

درضیافت ناهاریکه‌بافتخار کادار در کاخ کرملین داده‌شد برای اولین بار بانوان خروشف، مولوتف، کاگانوویچ نیزحضورداشتند.

وزیرخارجه مجارستان هووارت با گرومیکووزیرخارجه شوروی‌ملاقات کرد.

وزیرجنگ مجارستان نیزملاقات وزیردفاع شوروی رفت‌شب‌جمعه‌هیئت نمایندگی مجارستان دربالشوی‌تئاتر مسکوحضوریافته‌ونمایش‌رومئووژولیت راتماشا کردند.

نخست‌وزیرمجارستان پس‌ازچندروز اقامت درمسکوروزشنبه به‌لنینگراد رفت‌وطی‌نطقی که‌دراین‌شهرایراد کرد گفت که انقلاب مجارستان بوسیله فرانسو بهاوانگلیسیهاطرح‌ریزی شده وازطرف‌امریکائیهاحمایت میشد.

کادارضمنابه ایده کمونیسم‌ملی‌شدیدا حمله کرده‌واظهارداشت‌دولت مجارستان برای کسانیکه طرفدار کمونیسم ملی هستندهیچگونه‌آزادی عمل‌قائل‌نشده وبا آنهابشدت رفتارخواهد کرد

**بازرسی‌عمومی**

بوداپست- روزشنبه دربوداپست‌اطلاع حاصل‌شد که بافراد پلیس مجارستان دستورداده‌شده‌کلیه‌افراد ملت‌را بازرسی کنند تابدینوسیله بتوانند کسانی‌را که درانقلابات اکتبر مجارستان دست داشته‌اند دستگیرنمایند.

**تعقیب‌عناصرجنایتکار**

بوداپست- دولت کمونیست‌مجارستان طی‌پاسخی که‌باعتراض‌دولت‌امریکاراجع بازداشت کسانیکه به کنسولگری امریکا دربوداپست مراجعه میکردند داده اعلام داشته است که بازداشت اشخاص مذکوربمنظور تعقیب عناصر جنایتکارصورت گرفته‌است.

## قرارداد بازار مشترك اروپائی امضا شد

### این‌قرارداد باید ازطرف پارلمانهای دول مربوطه بتصویب برسد

رم - طرح قراردادهای مربوط به تشکیل‌یك‌بازاروا‌حد دراروپاوهمچنین استفاده مشترك ازمواد ومنابع اتمی ازطرف نمایندگان‌شش‌دولت اروپای غربی‌بامضاء رسید.

نمایندگان ایتالیا، آلمان‌غربی، فرانسه، بلژیك، هلند و لوکزامبورك قراردادهای مزبور را امضا کردند و این قراردادها پس‌ازتصویب ازطرف پارلمانهای شش کشور بموقع اجرا گذاشته خواهدشدوقراراست درمدت پانزده‌سال‌مقررات گمرکی‌وبازرگانی واحدی درشش کشورمزبوربموقع‌اجرا گذاشته شود تا باین‌ترتیب موجبات توسعه پیشرفت اقتصادی این کشورها فراهم‌آید.

بنا باظهار ناظرین اقتصادی اجرای قرارداد های‌مزبور تحول‌بزرگی در اروپای‌غربی بوجود خواهد آورد و مخصوصا همکاری شش کشور اروپای غربی دربهره‌برداری واستفاده‌مشترك ازمنابع ومواداتمی سبب‌خواهدشد که استفاده ازانرژی اتمی جهت مصارف عام‌المنفعه دراروپای‌غربی رونق‌گیرد وباکوشش مشترك دانشمندان اتمی کشورهای مزبوررا‌هاهای جدیدی‌برای استفاده‌ازمواداتمی‌پیداشود. این‌قرارداد ها را نخست وزیران آلمان غربی‌و ایتالیا ووزیر امورخارجه چهار کشور دیگر امضا کردند.

انعقاد قراردادهای جدیدبین کشور های‌اروپای‌غربی‌درمحافل‌غرب‌تاثیرات زیادی‌داشته وسخنگوی وزارت امور خارجه امریکا از این وضع اظهار خوشوقتی کرده است. (اسوشیتدپرس)

### موجودی که‌هزاران سال‌است‌زنده‌مانده

لندن - رادیو مسکو اعلام کرد که دانشمندان شوروی درجمهوری یاکوتسك نزدیك‌قطب‌شمال یك‌نوع حلزون دریائی‌پیدا کردند که ازچندین هزارسال‌پیش یعنی‌قبل‌از تاریخ‌تابحال زنده‌مانده‌است•

### تبعیدسته جمعی‌اهالی بلغارستان

بلگراد- طبق گزارشهای واصله تبعید های دسته جمعی ودامنه‌داری مجدداًدر «صوفه»پایتخت‌بلغارستان شروع‌شده ودرپایان‌هفته گذشته چندصد نفرازاهالی‌بجرم داشتن‌تمایلات بورژوازی‌و قابل اعتماد بودند تبعید شده‌اند برای‌آماده‌شدن تبعیدی‌ها برای‌حرکت فقط‌چهارساعت بآنهامهلت داده‌شده ومعلوم‌نیست آنهارابکجا فرستاده‌اند•(رویتر)

### نخست‌وزیرچکسلواکی درچین کمونیست

هونك کونك - سیروکی نخست وزیر چك‌اسلواکی طی‌نطقیکه در شانگهای‌ایرادنمودازموفقیتهائی که‌نصیب‌چین کمونیست‌شده‌است تمجیدنموده وگفت‌هیچ‌قدرتی درجهان نمیتواند درسمیمیت موجود بین‌چین کمونیست و شوروی‌وسایر کشورهای سوسیالیست خلل‌ایجادنماید•


فوت‌بانوی‌محترمه «ام‌سلمه»جورابچی رابخانواده‌های‌حقیقی وجورابچی بخصوص بآقایان حسین‌ومحمدتقی‌وابوالقاسم ومحترم‌خانم‌شادزی‌حقیقی‌تسلیت عرض‌وبقاء عمر بازماندگان‌رامسئلت مینمائیم.

آ-۳۰ معصومه‌امینی-اسدرائه‌پور

افسران ودرجه‌داران وافرادهنگ۳۰ فوت استادارجمندد کترنصیری‌را بخانواده‌محترم بویژه‌تیمسارسرتیپ‌نصیری‌تسلیت‌میگویند.

فرمانده هنگ ۳۰ - سرهنگ ستاد اردشیری

آ-۵۰

افسران وکارمندان اداره‌مهندسی ارتش‌با کمال تاسف درگذشت پدر بزرگوارسرکارسروان مهندس‌رضا رضائی همقطار عزیز خودرا تسلیت گفته بقاء عمربازماندگان‌آن شادروان‌را ازخداوندمتعال‌مسئلت‌مینمایند.

از طرف رئیس اداره مهندسی ارتش - سرهنگ‌ستادملکزاده

آ-۱۱۵

افسران‌ودرجه‌داران تیپ‌شکاری‌بانهایت تاسف‌وتاثردرگذشت‌اسف‌انگیز بانوپروین خاتمی‌رابخانواده‌های امامی-خدیوی-ناصری- امیرخاتمی‌بخصوص سرکارسرهنگ ستادمحمد خاتمی‌فرمانده محبوب‌خودتسلیت عرض‌وبقای‌عمر بازماندگان‌آن‌شادروان‌را ازدرگاه‌احدیت مسئلت‌مینمایند. آ-۹۳

معاون تیپ شکاری. سرهنگ‌ستادنعیمی‌راد

جناب سرهنگ محمد خاتمی

بانهایت‌تاثر مصیبت‌واردرا بآن‌فرماندهی محترم‌تسلیت‌میگوئیم.

آ-۸۹ ستوان یکم‌گلشائیان . ستوان‌یکم‌یوسفی

افسران ودرجه‌داران ستادتیپ‌شکاری مصیبت‌واردرا بخانواده‌های‌محترم امامی-ناصری- خدیوی- خاتمی‌بخصوص‌سرکارسرهنگ‌ستاد محمدامیرخاتمی فرمانده‌محبوب تسلیت‌عرض صحت‌وسلامتی بازماندگان‌را ازدرگاه خداوند متعال‌مسئلت مینمایند.

سرهنگ۲غمانم.سرهنگ۲خیره-س. هنگ۲فرمانی- سرهنگ۲آقاخانی افشار- سرگرد مطهری آ-۹۱

جناب سرهنگ خاتمی

بایکدنیاتاسف واندوه تسلیتهای قلبی‌خودرا ازفوت‌همسر بزرگوارتان بجنابعالی‌وکلیه فامیل‌معظم عرض‌مینماید.

آ-۹۵ آلفرد پیترز - بهرام مؤمنی

مصیبت‌وارده بخانواده مقدم رابویژه آقایان سرکارستوان‌یکم‌علی‌مقدم آقای یوسف‌مقدم وباقرمقدم تسلیت عرض‌میکنم.

آ-۱۲۳ سیدجوادمیر آشیانی

درگذشت‌جناب‌آقای نصرالملك‌هدایت رابه‌خاندان‌جلیه هدایت‌بویژه تیمسار سپهبدهدایت تسلیت‌عرض‌مینماید.

آ-۱۲۵ سرهنگ‌رزم‌پوش

سرکار سرهنگ ستاد محمد خاتمی

فوت جانگداز همسرمحبوبت بانو پروین خدیوی

نازنین‌نوجوان عزیزرا بکلیه بازماندگان آن مرحومه مغفوره بخصوص جنابعالی‌قلبا تسلیت‌عرض‌نموده وباابراز همدردی‌شدید صبروشکیبائی‌خانواده‌های‌محترم خاتمی‌وخدیوی‌را ازخداوندمتعال‌مسئلت‌داریم.

سرهنگ هوائی ستاد نصرالله خلیل ناجی وبانو

آ - ۱۰۵

آگهی‌های تسلیت

فقدان‌نابهنگام‌همسرسرکارسرهنگ ستادمحمدامیرخاتمی‌رابخانواده‌های محترم امامی (امام‌جمعه) امیرخاتمی- خدیوی- ناصری‌وبخصوص‌فرماندهی محبوب تیپ شکاری تسلیت عرض کرده دوام وسعادت بازماندگان آن مرحومه را ازدرگاه خداوند متعال‌مسئلت مینمائیم•

سرهنگ۲ ستاد اکبر کمپانی-سرهنگ۲یحیی‌مجرد سرهنگ۲جوادنادری- ستوان یکم‌حبیب‌الله احساسی.

آ-۷۱

افسران ودرجه داران وافزارمندان هنگ‌تعمیروتدارکات تیپ شکاری فقدان‌نابهنگام همسرسرکارسرهنگ ستاد محمد امیرخاتمی رابخانواده‌های محترم امامی(امام‌جمعه) - خدیوی- امیرخاتمی- ناصری‌وبخصوص‌فرمانده محبوب تیپ‌شکاری‌نیروی‌هوائی‌تسلیت عرض‌نموده دوام وسعادت‌بازماندگان آن‌مرحومه را ازدرگاه احدیت‌خواستارند•

ازطرف‌افسران ودرجه داران وافزارمندان هنگ تعمیروتدارکات.

آ-۷۱ سرهنگ۲ ستاد هوائی اکبر کمپانی

جناب سرهنگ‌محمدخاتمی

مصیبت ناگهانی همسرعزیزتان راازطرف‌افسران ودرجه‌داران کردان پروازی ساندربولت‌صمیمانه‌تسلیت عرض‌مینمایم.

ستوان یکم پرویز وکیلی

جناب‌سرهنگ‌محمدخاتمی

مصیبت ناگهانی‌همسر عزیزتان راازطرف افسران‌ودرجه‌داران کردان روازی هاورورد صمیمانه تسلیت‌عرض‌مینمایم. آ-۸۵

سرگرد سیروس- نخجوان

جناب سرهنگ خاتمی

افسران ودرجه‌داران هنگ‌شکاری بانهایت تاثر وتاسف فقدان اسفناك همسرعزیزتان راصمیمانه‌تسلیت‌عرض‌نموده وخودرا دراین‌مصیبت‌جانکاه‌شریك میدانند•

آ- ۸۱

فرمانده‌هنگ‌شکاری‌سرهنگ ۲نصرالله‌شاهرخی

جناب سرهنگ‌خاتمی

بادلی‌مملوازاندوه مرك‌جانگدازهمسرارجمندتان‌راتسلیت‌میگوئیم

آ-۸۷ ستوان‌یکم- زمردی- آذری

مصیبت جانگدازوخانمانسوزرا بخانواده محترم خاتمی بخصوص سرکار سرهنگ خلبان خاتمی تسلیت عرض‌نموده بقا وسلامتی آن خاندان را از خداوند متعال خواهانم. آ-۴۷

هنرجوی خلبانی باشگاه هواپیمائی-حسام‌الدین‌شریفی

افسران ودرجه‌داران تیپ تعلیمات نیروی هوائی‌با کمال تاسف و تاثر مصیبت واردرا بخانواده‌های محترم امیرخاتمی‌وامامی بویژه سرکارسرهنگ امیرخاتمی‌فرماندهی‌تیپ شکاری نیروی هوائی تسلیت عرض‌نموده و درقضیه مولمه وفاجعهٔ عظیمه شریك غم خواهند بود. آ-۲۱

فرمانده تیپ تعلیمات‌نیروی‌هوائی-سرهنگ‌ستادضرابی

# علیحضرت همایونی در مراسم سلام نوروز

بقیه ازصفحه اول

آنها بهترین کتب منتشره سال شناخته شده بحضور رسیدند و جوائز خود را دریافت داشتند.

درساعت ۸٫۳۰ بامداد هنگام شرفیابی خدمتگزاران دربار شاهنشاهی آقای دکتر اقبال وزیر دربار چنین اظهار داشتند شاهنشاها ـ نوروز خجسته باستانی و عید بزرگ ملی را که نمودار تاریخ فاخر و قدیم ایران و یادگار دوران خوش مجد و عظمت تاجداران عالیشأن و عالیقدر است بپیشگاه مبارك آن شاهنشاه بزرك که وارث ارجمند تاج و تخت دل افروز کیان و فرزند برومند ایران مینو نشان هستند تبریك و تهنیت عرض میکنم و خدای دانا و توانا را سپاس میگزارم که بیمن اقبال بیزوال همایونی در امور ملك و ملت از هر حیث بهبود و علائم انتظام و انضباط هویدا شده است و کارها برمنهج راست و درست پیش میرود و آینده‌ای روشن را نوید میدهد. اینك همه دریافته‌اند که شاهنشاهی خردمند و بیدار دل بامهام امور کشور از نزدیك متوجه و ناظر است و دقیقه‌ای از زیر نظر باریك بین و نکته سنج خود دور نمیدارد و در دل آرزوئی جز این ندارد که مملکتی آزاد و آبادو مستقل، ملتی توانگر و دانا و توانا زندگی کنند تا بتوانند برابر هجوم سهمگین و کمرشکن امواج حوادث و سوانح به نفس نفیس و ذات نیکوصفات خویش قائم و دائم باشند و از حاصل استعدادات خداداد آثاری ارزنده و نمودارهائی برازنده بر بساط تمدن عرضه بدارند و قوم بزرك و کشور پهناور خود را سر بلند و سرافراز سازند.

چاکر و دیگر خدمتگزاران دربار شاهنشاهی که باقکار عالی و همت بلند و دقت نظر و پشت کار سرپرست معظم خود در امور مملکت از نزدیك آگاهیم و درجه رأفت و شفقت و محبت و یرا نسبت بمستمندان و بینوایان هر روز برأی العین مشاهده میکنیم از خداوند بزرك مسئلت داریم که وجود ذیجود همایون را در کف حمایت خود تندرست و شادکام بدارد و بکرم عمیم خویش نگذارد که درسال آینده از هیچ طریق بخاطر مبارك و علیا حضرت ملکه و خاندان جلیل و نبیل سلطنت آثار کدورت و ملال راه جوید و بخدمتگزاران نیز توفیق عنایت فرماید تا بتوانیم آنگونه که رضای خداوند و رضایت خداوندگار است در راه خدمت لازمه امانت و صداقت را بکار بندیم

## هیئت دولت

سپس هیئت دولت بحضور رسیدند و آقای علاء نخست وزیر ضمن تبریك اظهار داشتند اعضای هیئت دولت درسال گذشته ازعنایات شاهنشاه برخوردار بوده‌اند و سعی کرده‌اند بپیروی از نیات مبارك بایران خدمت کنند و امیدوارند درسال نو موفقیت‌های بیشتری بدست آورند.

شاهنشاه درپاسخ فرمودند انشاءالله این سال برهمه مبارك باشد سال گذشته از نظر وضع جوی و آسمان مساعد نبود زلزله ها وسیلها زیانهائی وارد ساخت معهذا ما علیرغم مشکلات توانستیم قدمهای مؤثر برداریم و چند کار مهم انجام دهیم مبارزه با تریاك کار اساسی بود که انجام شد و همچنین مبارزه با بیسوادی قابل توجه بود.

امیدوارم اساس کار طوری گذاشته شود که از مقدماتی که فراهم شده در آینده نتیجه خوب گرفته شود.

سپس شاهنشاه درباره تامین وسائل آسایش مردم تاکید فرمودند.

درساعت ۹ بامداد نمایندگان سنا بحضور رسیدند و آقای امیر همایون بوشهری نایب رئیس چنین باستحضار رسانیدند:

اعلیحضرتا ـ اجازه می طلبم این عید سعید نوروز باستانی را که بزرگترین اعیاد ملی نیاکان باعظمت ایرانیان که اعلیحضرت همایون شاهنشاهی وارث تاج و تخت آن هستند از طرف رئیس و نمایندگان مجلس سنا و خود چاکر بحضور مبارك تبریك عرض نمایم ـ یقین است که مسافرت اعلیحضرت همایون شاهنشاهی بکشور دوست و هم کیش ماعربستان سعودی موجبات تفاهم و نزدیکی ملل مسلمان شرق میانه را بیش از پیش فراهم ساخته و در تحکیم مبانی صلح و آرامش در این منطقه از دنیا را که آرزوی همه ایرانیان است اثر سزائی بخشیده است مجلس سنا از پذیرائی با شکوهی که از اعلیحضرت همایون شاهنشاهی در آنکشور بعمل آمده نهایت مفتخر و خرسند است امیدواری کامل حاصل است که ملت ایران تحت توجه و رهبری قائد عظیم الشان و شاهنشاه بانهایت مسرت و افتخار عید باستانی نوروز و آغاز سال نو را چاکر از طرف خود و از جانب عموم نمایندگان ملت بپیشگاه مبارك اعلیحضرت همایون شاهنشاه صمیمانه و صادقانه تبریك و تهنیت معروض میدارد.

برای ملت ایران سالی که گذشته بد نبود زیرا بواسطه مسافرتهای ذات مقدس شاهانه بخارج کشور که هریك فوایدو مصالح مهمی را متضمن بود و آمدن شخصیتهای بزرگی از کشورهای دوست بایران و در اثر افکار صائب و صفات بارز ذات خجسته صفات همایون سیاست خارجی محکم و روشنی با حفظ دوستی همسایگان اتخاذ و با استقرار امنیت پایه اصلاحات داخلی نیز گذارده شد.

اکنون ملت ایران باخوش بینی کاملی بآتیه خود بی صبرانه انتظار میبرد که امسال منویات ذات شاهانه در اصلاحات اقتصادی و تزیید محصول و درآمد عمومی و بی نیازی از واردات ضروری مورد احتیاج عموم بمرحله عمل و اجرا درآید تازندگی مرفه و شرافتمندانه برای افراد ملت تامین و از مزایای امنیت و آزادی و عدالت اجتماعی که همواره منظور نظر ذات مقدس است مستفید و بهره مند شوند.

ملت ایران با اتکاء بسوابق و شواهد اعتقاد راسخ و اعتماد کاملی دارد که شاهنشاه معظم که مظهر وحدت ملی و حافظ موجودیت و استقلال کشور هستند هر رنج سفری را که تحمل میفرمایند و هر قدمی که برمیدارند جز بمنظور خیر و رفاه مردم و صلاح کشور ایران نخواهد بود مخصوصا سفر کوتاه اخیر که برای جامعه اسلامیت تاثیری بسزا و نتایج مطلوبی در بر داشت بالاخص ساختن قبور ائمه اطهار بقیع که موجب خشنودی عالم تشیع و سپاسگزاری جامعه روحانیون شده است از درگاه خداوند قادر متعال مسئلت داریم سلطنت بامیمنت ذات مقدس شاهنشاه محبوب که خوشبختانه پایه واریکه آن بر قلوب ملت ایران استوار است سالیان دراز و متمادی باسعادت و کامرانی و مزید عظمت و جلالت دوام یابد تا در پرتو افکار و هم عالیه ذات همایون ملت ایران باوج ترقی برسد و مدارج سعادت و رفاه و آسایش کامل را درك نماید.

## سخنان شاهنشاه در پاسخ رئیس مجلس شورایملی

از تبریکات شما ممنون هستم و امیدوارم درسال نو هم در زندگی شخصی و هم در وظایف نمایندگی موفق باشید طی سالی که گذشت ما در سیاست خارجی پیشرفتهائی بدست آوردیم و این فقط در اثر اتخاذ یك سیاست صریح بود و حالا باید با کوشش فراوان اینکار را دنبال کنیم.

من اگر در عملی اتخاذ روشی را بیفائده یا زیان بخش ببینم صریح میگویم باطلاع عموم میرسانم که راهی را که میرویم صحیح است یا غلط بحمدالله تا کنون راهیکه رفته‌ایم صحیح بوده.

در امور داخلی چند کار مهم کرده‌ایم منجمله مبارزه با تریاك است که باید تعقیب شود مبارزه با بیسوادی است امروز سعادت و ترقی یك مملکتی بستگی باین دارد که چند درصد مردم در پیشرفت کارها موثر باشند یك مملکت ۲۰ میلیونی را یك جمعیت محدود باسواد نمیتواند اداره کند در رشته راهها و مواصلات بحمدالله پیشرفتهائی حاصل شده بهمن همه روزه از جزئیات پیشرفت کارها گزارشهائی میرسد و میخوانم ولی چون دامنه کارها وسیع است کمتر بچشم میخورد ولی کم و بیش کارهائی شروع شده اما البته باین نمیتوانیم اکتفا کنیم انشاءالله درسال نو چند کار تازه منجمله تقویت بانك کشاورزی و صنعتی و ایجاد تسهیلات برای مردم انجام میشود.

کار عظیمی که در پیش خواهیم داشت اصلاح وضع ادارات است که از اهم مطالب است و دولت با کمال قدرت این کار را عملی میکند اصلاحات اجتماعی دیگری هم دنبال خواهد شد و نتیجه زحمات و مطالعات سالهای اخیر بدست خواهد آمد.

مجلس در این چند ماه که کار کرده بخوبی از عهده انجام وظایف خودش برآمده بنا به مصلحت مملکت انشاءالله درسال جدید کنگره تشکیل خواهد شد در اوائل امسال چند مهمان عالیمقام خواهیم داشت اول صدراعظم آلمان به ایران میآیند ما میتوانیم با این مملکت روابط بیشتر صنعتی و بازرگانی داشته باشیم از متخصصین و صنعتگران آنها استفاده کنیم و چرخ صنایع خود را با سرعت بیشتری بحرکت درآوریم و مهمان دیگر رئیس جمهور ایتالیا هستند ایتالیائیها مردمی زحمتکش میباشند امروز در صنعت خیلی پیشرفت کرده‌اند.

هیئت پارلمانی کشور همسایه و متفق ما ترکیه نیز خواهد آمد روابط ما با این کشور روشن است و روابط ما با این کشور در حد اعلای صمیمیت میباشد علاوه بر اتفاق نظامی که داریم باید خطوط مواصلاتی ما با آنها بر قرار شود و از این راه با اروپا روابط پیدا کنیم خود منهم شاید مسافرتی بخارج منجمله باسپانیا که نسبت بمسلمانان سیاست صحیحی اتخاذ میکنند در پیش داشته باشم

شاهنشاه در پایان سخنان خویش بار دیگر خطاب بنمایندگان مجلس فرمودند درخطابه نوروز درباره اصل مبارزه با یاس و بدبینی بحث کردم این یکی از وظایف ماست امروز بدخواهان ما خیلی در راه ایجاد یاس سعی و کوشش میکنند یکعده هم بدون غرض ندانسته این فکر را تقویت میکنند اینکار نتیجه ندارد هیچکس از راه یاس و نومیدی بسعادت نمیرسد ما درخشانترین آینده‌ها را داریم من از جریانات مملکت اطلاع کاملی دارم و میدانم که چقدر برای ما امکانات فراهم است. سپس نخست وزیران و وزیران و استانداران و سفرای سابق بحضور رسیدند.

آنگاه درساعت ۱۰ استادان دانشگاه قضات و روسای سازمانهای اداری شرفیاب شدند و آقای علاء نخست وزیر ضمن عرض تبریك اظهار داشتند کارمندان دولت امیدوارند که درسال نو با تشکیلات تازه موفق بانجام خدمات بیشتری بشوند. سپس نمایندگان سیاسی خارجی و روسای بنگاههای ملی و بازرگانی و مدیران جرائد و افسران ارتش شاهنشاهی و نمایندگان اصناف بحضور رسیدند و سال نو را تبریك گفتند.

پس از پایان مراسم سومین دسته روستازادگان که از طرف اداره املاك و مستغلات پهلوی عازم انگلستان و آلمان هستند بحضور رسیدند و آقای بهبهانیان طی گزارشی پیشرفتهائی را که در این راه نصیب طبقه زحمتکش روستائیان مملکت گردیده باستحضار رسانیدند. آقای بهبهانیان یادآور شدند که بسیاری از صاحب املاك زراعتی شخصا حاضر شده‌اند اقدامات مترقیانه اداره املاك را پیروی کنند. این مراسم مقارن ظهر پایان یافت.

## ورود

آیت‌الله آقای سیدابوالقاسم عاملی اصفهانی که یکماه پیش بمشهد مسافرت نموده بود بتهران بازگشت.

آیت‌الله آقای حاج میرزا عبدالله تهرانی که بعتبات عالیات مشرف شده بودند امروز مراجعت کردند.

آقای دکتر مصطفی اورندی رئیس اداره امور دام استان تهران که از طرف وزارت کشاورزی برای مطالعه باروپا و امریکا مسافرت کرده بود وارد تهران شد.

## نمایندگان مجلس شورا

هنگامیکه نمایندگان مجلس شورای ملی بحضور رسیدند آقای سردار فاخر حکمت رئیس مجلس شورایملی اظهار داشتند:

محبوب خود در آتیه گامهای بلندی در حفظ صلح جهانی که تصمیم اعلیحضرت همایون شاهنشاهی بر آن است برخواهد داشت و در عمران و آبادی کشور مجاهدت فراوان بعمل خواهد آورد تا بیش از پیش موجبات رضایت خاطر خطیر ملوکانه را فراهم سازد.

اعضای مجلس سنا بنوبه خود برای تحقق منویات ذات اقدس ملوکانه مجاهدت خواهند نمود تا ایران عزیز مقام ارجمند گذشته خود را باز یابد ـ امیدوارم خداوند بزرگ وجود مسعود مبارك و خاندان جلیل سلطنتی را همواره محفوظ و سلامت بدارد.

## سخنان شاهنشاه

شاهنشاه در پاسخ تبریك نایب رئیس مجلس سنا فرمودند ـ امیدوارم عید سعید بعموم آقایان مبارك باشد و در این سال هم بتوانیم بدنبال کارهای سالهای گذشته قدمهای مفیدی برداریم موفقیت‌های ایران در سیاست خارجی در منطقه خاورمیانه را آقایان متوجه هستند این موفقیت ها فقط در اثر اتخاذ سیاست صریح و روشن بدست آمده اگر ما پیشرفتی پیدا کرده‌ایم و احترامی بما میگذارند فقط در اثر همین رویه است و اگر ما سیاست دوپهلو پیش میگرفتیم بهیچوجه نمی‌توانستیم مورد توجه واقع شویم و این توجهی که بما معطوف است روی موقعیت روز نیست بلکه روی اصول کلی و اساسی پیدا شده است در چند دقیقه پیش که علما برای تبریك آمده بودند از پیشرفتیکه در اینمسافرت برای مردم شیعه پیدا شده اظهار خوشحالی کردند من هم همین را گفتم که اگر ما توانستیم خدمتی بعالم تشیع بکنیم برای این است که حالا مملکتی هستیم که موقعیت مناسب و اقتدار داریم و این اقتدار روی این اصل است که سیاست روشن و صریح اتخاذ کرده‌ایم در دنبالهٔ پیروی از این سیاست باید در تقویت اقتصاد و ترقی مملکت بکوشیم متاسفانه تا موقعی که دنیا باخطر جنك زندگی میکند و تصمیمات اساسی برای تحریم سلاحهای اتمی گرفته نشده ما ناچار هستیم روز بروز در تقویت قوای تأمینه و دفاعی خود بکوشیم کارهای اساسی که آغاز شده باید دنبال شود. موضوع تریاك خیلی مؤثر است بعدها بتأثیر عمیق این کار پی خواهیم برد همین مبارزه با بیسوادی کار بزرگی است که آغاز شده و باید کارهای اساسی اجتماعی و صنعتی و تولیدی را هم بآن افزود.

بازهم مطالبی را که بمناسبت نوروز گفتم تکرار میکنم همه موظف هستیم با روح یاس و بدبینی مبارزه کنیم در وهله اول این روح را عوامل کمونیست اشاعه میدهند و در مرحله دوم همان دار و دسته‌ای که از ۱۳۳۰ تا ۳۲ سرکار بودند و امتحان خود را دادند جمعی هم ندانسته اینکار را میکنند برای عده‌ای عادت شده که پیوسته ناله کنند البته عیب را باید گفت اما مبالغه کردن و هرکاری را تنقید کردن و برای هرعملی عیب گرفتن نه فایده دارد و نه خدمت به مملکت است.

ماکارهای عمده‌ای در پیش داریم مخصوصا در امور اقتصادی باید توجه زیادی بکنیم در زندگی اجتماعی و سیاسی مملکت هم جریانات جدیدی پیش میآید که مردم را از نظر تربیتی و سیاسی راهنمائی میکنیم که تشکیلاتی پیدا شود.

مجلس سنا نیز بهر کاری که بود رسیدگی کرد و با درایت و پختگی مطالب را حل کرده و انشاءالله این رویه همیشه ادامه خواهد داشت.

البته تا روز گشایش مجلس سنا عده‌ای را انتخاب خواهیم کرد که مجلس بدون وقفه کارهای خود را ادامه دهد در پایان یك نکته را یادآور میشوم در مورد کارهائی که در مملکت ما هم اکنون جریان دارد چون ما از نزدیك با آن تماس داریم نمی‌توانیم درست بدرجه پیشرفتهائی که حاصل میشود پی ببریم اغلب بازرگانان و صنعتگران خارجی که بایران میآیند وقتی با ما صحبت میکنند از پیشرفت هائی که حاصل شده اظهار تعجب و حیرت مینمایند ولی خود ما کمتر این پیشرفت ها را حس میکنیم شاهنشاه در پایان افزودند که در این سال قطعا در تشکیلات وزارتخانه‌ها تجدید نظر میشود و سازمانی مجهز و آماده و بقدر احتیاج ایجاد خواهد شد...

# آمریکا اعلام کرد که حاضر است بکمیته نظامی

بقیه ازصفحه اول

پیمان بغداد تلقی نموده است.

دولت عراق با اظهار خرسندی از این قدم مشجعانه نیز خرسند است که هر گونه اقدام ممکن را از ناحیه خود برای تسریع در فرستادن دعوت لازم اتخاذ نماید تا بدینوسیله ملحق شدن ایالات متحده امریکا بکلیه کمیته های پیمان تامین گردد و دولت امریکا شرکت فعالیت آمیزی از هر جهت در عملی نمودن یکی از هدفهای اساسی پیمان بنماید و آن هدف عبارت از دفع خطر تجاوز کمونیستی از منطقه خاورمیانه بوسیله کلیه مقدورات ایالات متحده امریکا که در دست رس دارد اعم از سیاسی و اقتصادی و نظامی میباشد و بدون شك این تحول طبیعی اخیر که در روش ایالات متحده آمریکا نسبت به پیمان بغداد به وجود آمده در حقیقت پیروی منطقی از یك سیاست صلح آمیز بین المللی بطور عموم و سیاست عمرانی در خاورمیانه بطور خصوصی میباشد که از طرف دولت امریکا متابعت میشود و منظور از این سیاست کمك هریك از دول این منطقه است که بتواند صمیمیت منظور و تصمیم خود را در دفاع از حاکمیت و استقلال و هدف عالی خود در زندگانی ثابت نماید

**آنکارا** ـ اعلام پیوستن کشورهای متحده امریکا بکمیته نظامی پیمان بغداد در پایتخت ترکیه و در محافل سیاسی آن کشور با خوشوقتی فراوانی روبرو شده است.

این محافل میگویند که دولت امریکا یکبار دیگر در راه تثبیت اوضاع و حفظ امنیت خاورمیانه قدم برداشته. در لندن نیز امروز بار دیگر محافل سیاسی از این تصمیم کشورهای متحده امریکا اظهار خشنودی کردند یك مقام مطلع ظهر امروز گفت که تصمیم امریکا پس از مسافرت ملك سعود و امیر عبدالاله ولیعهد عراق بآن کشور و بررسی اطراف وجوانب امر گرفته شده.

هنگام اعلام این خبر مستر ریچاردز نماینده رئیس جمهور ایالات متحده در آنکارا گفت آمریکا پیمان بغداد را بمنزله پایه واساس حفظ امنیت و صلح خاورمیانه و نیروئی در برابر عملیات تخریبی کمونیستها میشناسند.

**کراچی** ـ سخنگوی وزارت خارجه پاکستان در جلسه مطبوعاتی امروز خود ضمن اظهار خرسندی از موافقت آمریکا برای پیوستن بکمیته نظامی پیمان بغداد اظهار داشت مایل است آمریکا عضو تمام عیار این پیمان دفاعی گردیده و دوشادوش کشورهای ایران پاکستان ـ ترکیه ـ عراق و انگلستان در تحکیم صلح و آرامش جهانی اقدام کند

**لندن** ـ رادیو لندن اطلاع داد اعلام این خبر در برمودا که ایالات متحده مایل است بکمیته نظامی پیمان بغداد بپیوندد موجب مسرت کشور های عضو پیمان گردیده است

سران دو کشور آمریکا و بریتانیا در برمودا اظهار امیدواری کردند که ایالات متحده آمریکا بزودی عضو کامل پیمان بغداد بشود دولت انگلستان نیز این خبر را با گرمی تمام استقبال کرد.

**بغداد** ـ عراق از پیشنهاد آمریکا دائر بر الحاق آنکشور بکمیته نظامی پیمان بغداد با گرمی و صمیمیت استقبال میکند.

وزارت خارجه عراق در اعلامیه روز شنبه خود تصمیم آمریکا را مبنی بر الحاق آنکشور بکمیته پیمان بغداد یك قدم امیدبخش تلقی کرد.

**واشنگتن** ـ جرائد آمریکا نظر دولت آمریکا را دائر بر الحاق به کمیته نظامی پیمان بغداد ستوده و اظهار عقیده نمودند که الحاق آمریکا باین کمیته موجبات تقویت واستحکام دکترین آمریکا برای خاور میانه میگردد.

روزنامه واشنگتن استار مینویسد در پیشنهاد الحاق به کمیته نظامی پیمان بغداد دولت آمریکا پیشنهاد نکرده است که بعضویت کامل پیمان بغداد که کشور های پاکستان و ترکیه و ایران و عراق و انگلستان عضویت آنرا دارند در آید.

کشورهای پنجگانه مزبور این اقدام آمریکا را استقبال کرده میدانند که الحاق آن کشور بکمیته نظامی پیمان بغداد موجب تقویت دفاع مشترك آنها در مقابل خطر خرابکاری و حمله کمونیستی خواهد گشت.

در حقیقت همانطور که در اعلامیه ریاست جمهوری در اینباره اظهار شده این اقدام که قدمی در راه همکاری نزدیکتر با پیمان بغداد است یك جریان منطقی است که بخودی خود باد کترین آمریکا برای خاورمیانه که با اکثریت آراء عضو کنگره مورد تصویب قرار گرفت هم آهنك میباشد.

روزنامه نیویورك هرالدتریبون می نویسد نتیجه عملی و آنی الحاق آمریکا به کمیته نظامی پیمان بغداد دکترین آمریکا را از یك نظر تقویت مینماید اگر دولت آمریکا قرار است همانطور که دکترین آیزنهاور اعلام میدارد در مقابل تجاوزات علنی کمونیستی بکشور های خاورمیانه که علاقمند بدریافت کمك نظامی هستند کمك نماید استقرار روابط نزدیکتر با اجتماع کشورهای عضو پیمان بغداد از واجبات و امور اساسی خواهد بود زیرا کشورهای عضو پیمان بغداد برای جلوگیری از تجاوزات کمونیستی هم اکنون اتحادیه بغداد را تشکیل داده‌اند.

حمله شوروی در هر نقطه از خاورمیانه بنحوی که موجب مداخله آمریکا گردد محال است که در وضع کشور های عضو پیمان بغداد تاثیر نداشته باشد این روزنامه اضافه میکند که شرکت آمریکا در کمیته نظامی پیمان بغداد و اعلام این مطلب پس از کنفرانس برمودا نشان میدهد که مصر و سوریه کاملا در خطر اتروا قرار گرفته و تنها خواهند ماند.

**از پاریس** ـ جراید فرانسه ضمن تفسیر مذاکرات کنفرانس برمودا از اینکه ایالات متحده تصمیم گرفته است در کمیته نظامی پیمان بغداد شرکت کند اظهار مسرت میکنند و این امر را توفیقی بجهت انگلیس محسوب میدارند.

## اظهار نظرهای مخالف

اما درعین حال که بسیاری از ممالك جهان موضوع آمادگی آمریکا برای پیوستن به کمیته نظامی پیمان بغداد را باخوشوقتی تلقی نموده‌اند برخی از ممالك از قبیل شوروی، مصر و سوریه بعلت سیاستهای خاصی که دارند در این مورد شروع به مخالفت کرده‌اند که ذیلا بنظر خوانندگان میرسد:

**رادیو مسکو** ـ سخنگوی رادیو مسکو شب گذشته پیرامون تصمیم آمریکا دایر به پیوستن به کمیته نظامی پیمان بغداد گفت این تصمیم دلیل این نیست که آمریکا به پیمان بغداد ملحق گردیده.

سخنگوی مزبور اضافه کرد که تصمیم دولت آمریکا به پیوستن به کمیته نظامی پیمان بغداد برای وجود و بقاء کشورهای صلحجوی عرب خطرناك است.

بقیه درصفحه چهاردهم


بهترین کتاب ده ریال

ازساعت ۸ صبح الی ۱۰ بعدازظهر

مؤسسه مطبوعاتی بزرگمهر

کتابهای زیبا ورنگین خودرا

با ده ریال بجایزه میدهد

از موقع استفاده نمائید

خیابان لاله زار ـ کوچه اتابك

آ ـ ۱۴۳

(مهمانخانه ایران لاهیجان)

بدینوسیله افتتاح مهمانخانه نوساز و مجلل ایران را در شهر زیبای لاهیجان باطلاع هم میهنان میرساند کلیه اطاقها دارای مبلمان آرمند و آب لوله کشی بوده از واردین و خانواده‌های محترم در هتل و رستوران با کمال ادب پذیرائی میشود

مدیر مهمانخانه ایران. شبان سرافراز

آ ـ ۳۲ ۱ ـ ۳

نظر بفوت مرحوم حسنعلی کمال هدایت (نصرالملك) سفیر کبیر شاهنشاهی در واتیکان که از خدمتگزاران صدیق و رجال شریف کشور بوده‌اند مجلس ترحیمی از ساعت چهار تا شش بعدازظهر روز چهارشنبه ۷ فروردین در مسجد مجد منعقد خواهد بود

نخست وزیر ـ وزیر امور خارجه ـ دکتر اردلان

خانواده هدایت و کمال هدایت درگذشت جناب آقای حسینعلی کمال هدایت (نصرالملك) را با کمال تاسف باطلاع میرساند مجلس ترحیم زنانه روز چهارشنبه از ساعت ٤ تا ٦ بعداز ظهر درمنزل شخصی آنمرحوم واقع درخیابان ژاله کاشی ۳۱۲ منعقد خواهد بود.

آ ـ ۱٤۹

بدینوسیله فوت حضرت حجة‌الاسلام آقای حاج امین‌الاسلام خادم‌الشریعه رادر اهر باطلاع دوستان و همشهریهای محترم میرساند مجلس تذکر آنمرحوم روز پنجشنبه ۸ فروردین از ساعت ۳ الی ٥ درمنزل محمد خادم‌الشریعه واقع در خیابان مختاری کوچهٔ اردیبهشت کوچهٔ فرد برگزار خواهد بود.

کریم خفاف ـ جراحی ـ خادم‌الشریعه

بعموم بازماندگان آنمرحوم مصیبت وارده را تسلیت میدهیم

آ ـ ۱۱۹

با کمال تاسف درگذشت شادروان ابراهیم پاکروانان درمشهد را باطلاع دوستان و خویشاوندان میرساند مجلس ترحیم آنمرحوم روز چهار شنبه ۷ ر ۱ ر ۳٦ از ساعت ۹ الی ۱۱ صبح در مسجد امامزاده زیدبازار منعقد خواهد بود.

محمد پاکروانان ـ حسین پاکروانان ـ جواد صدر الدین. رضا صدرالدین ناصر صدرالدین ـ خسرو بهروز مهدی صادقی پور

آ ـ ۱۳۷

عموم فوتبالیستهای باشگاه تاج

باکمال تأثر سانحهٔ ناگوار همسر سرکار سرهنك خانم را تسلیت عرض نموده بقای عمر و سعادت روزافزون سایر بازماندگان آن فقید سعید را از خداوند متعال خواستارند.

سازمان فوتبال باشگاه تاج

سازمانهای ورزشی تاج کشور

بانهایت تاسف درگذشت ناگهانی همسر سرکار سرهنك خانم را که از همکاران محبوب و وفادار باشگاه تاج بوده‌اند تسلیت عرض نموده مراتب تاسف و همدردی شدید خود را بحضور عموم دوستان و آشنایان بویژه سرکار سرهنك خانم همسر شجاع آن فقید سعید تقدیم میدارند.

آ ـ ۹۹ دفتر باشگاه ورزشی تاج مرکز

بانهایت تاسف فوت مرحوم متین‌السلطان امجدی را بعموم فامیل محترم امجدی و اسفندیاری بویژه بخانم آن مرحوم و فرزندانشان و همچنین بجناب سرهنك نعمت‌الله امجدی تسلیت عرض مینمایم.

آ ـ ٥٤ گرگان ـ سرهنك علی پاشا اسفندیاری

افسران و درجه‌داران تیپ حمل و نقل مصیبت وارده را بسرکار سرهنك ستاد خاتمی فرماندهی تیپ شکاری تسلیت عرض نموده و بقاء عزت و سعادت آن خاندان محترم را از خداوند متعال خواستارند. ـ از طرف فرماندهی تیپ

آ ـ ۱۰۱ حمل و نقل سرهنك ۲ ستاد رفعت

بانهایت تاثر و تاسف درگذشت بانو مرصع سعیدائی را بکلیه فامیل آن مرحومه بویژه آقای حسین سعیدائی تسلیت عرض نموده بقاء عمر بازماندگان آنمرحومه را از خداوند متعال خواستارم.

آ ـ ٦۲ شاهرود پلیس راه آهن عینك چی

مصیبت وارده را بدوست عزیزم جناب سرهنك محمد خاتمی و فامیل محترم ایشان تسلیت عرض نموده بقای عمر بازماندگان آن مرحومه را از خداوند متعال مسئلت داریم.

آ ـ ۲٦ آتوریا ایشو ـ فردریك ایشو

باقلبی اندوهناك مصیبت وارده بجناب سرهنك خاتمی را تسلیت میگویم

آ ـ ۱۱۱ عبداللهی

بانهایت تأسف و تاثر مصیبت وارده را بخانواده محترم امجدی بویژه تیمسار سرتیپ هوشنگ امجدی و جناب سرهنگ نعمت‌الله امجدی از طرف خود و عموم افسران لشکر تسلیت عرض نموده بقاء عمر و سلامتی بازماندگان آنمرحوم را از خداوند متعال مسئلت مینمایم.

آ ـ ٤۸ فرمانده لشکر ۱ پیاده گرگان ـ سرتیپ معینی

افسران و درجه‌داران و سربازان لشکر ۹ مستقل پیاده اهواز درپیش آمد ناگواری که برای جناب آقای مهندس کاویانی ریاست ناحیه راه آهن جنوب رخ داده خود را همدرد میدانند و از خداوند بزرگ خواستارند که روان آن شاد روان بهشتی مکان راشادمان و زندگی دراز بابردباری بسیار بازماندگان ببخشد

فرمانده لشکر ۹ مستقل پیاده اهواز ـ سرتیپ بهارمست

آ ـ ٤٦

اکنونکه خاندان جلیل هدایت یکی از رجال نامی ایران نصرالملك هدایت را از دست داده بدین وسیله تاثرات قلبی خود را ابراز و بفرزندان محترمشان و همچنین حضور تیمسار سپهبد هدایت و جناب آقای خسرو هدایت تسلیت عرض مینمایم.

محمد گرگانی کارمند شرکت سهامی کل معادن سازمان برنامه

آ ـ ۱۲۷

افسران و درجه‌داران و کارمندان تیپ فنی نیروی هوائی مصیبت وارده را بخانواده محترم امیرخانمی بخصوص بسرکار سرهنك امیرخانمی فرمانده تیپ شکاری تسلیت میگویند.

آ ـ ۷۳ فرمانده تیپ فنی ـ سرهنك ستاد تدین

بانهایت تاسف مصیبت وارده را بخاندان محترم آقایان کوثریها بویژه آقای سرهنك محمد کوثری تسلیت عرض مینمایم

آ ـ ٤٤ منوچهر مؤیدی ملایر

بدینوسیله مصیبت وارده را به سرکار سرهنك خانمی تسلیت عرض و بقای عمر خانواده محترم را خواهانیم

سرهنك هوائی اسفندیاری ـ سرهنك هوائی یزدان بخش

آ ـ ۱۱۷

درگذشت جانگداز شادروان بانو پروین خانمی را ببازماندگان آن مرحومه بخصوص سرکار سرهنك ستاد خانمی تسلیت عرض مینماید

آ ـ ۱۳٥ سرهنك ۲ هوائی مهدی فروزمند

مصیبت وارده را بدوست گرامی جناب آقای آرایش تسلیت عرض مینمایم

آ ـ ۱۳۱ محمد گرگانی

درگذشت بانو پروین خانمی را با نهایت تاسف و تاثر از طرف خلبانان و کارمندان فنی آموزشگاه خلبانی باشگاه هواپیمائی کشوری ایران را به خانواده خانمی بویژه سرکار سرهنك خلبان محمد خانمی تسلیت عرض مینماید.

از طرف آموزشگاه خلبانی باشگاه سرهنك ۲ ستاد ـ رفعت

آ ـ ۱۳۹

بانهایت تاثر و تاسف درگذشت شادروان بانو پروین خانمی همسر سرکار سرهنك محمد خانمی فرماندهی تیپ شکاری را از طرف عموم افراد و درجه داران نیروی هوائی و کارمندان و کارکنان باشگاه هواپیمائی کشوری ایران ببازماندگان آنمرحومه بخصوص سرکار سرهنك خانمی تسلیت میگوییم.

رئیس ستاد نیروی هوائی و مدیر عامل باشگاه هواپیمائی کشوری ایران سرلشکر هدایت گیلانشاه

آ ـ ۱٤۱

فوت نابهنگام و جانگداز بانو خانمی را بعموم بازماندگان و خویشاوندان آنمرحومه بویژه خانواده‌های خدیوی ـ خانمی ـ امامی ـ صدری ـ ناصری ـ سیف نیا و سایر فامیل و آشنایانش تسلیت عرض میکنم.

ناصرالملوك خدیوی ـ محمدعلی سیف نیا ـ مرتضی سیف نیا

آ ـ ۱٥۱

با اندوه فراوان درگذشت بانو پروین خانمی را از طرف خود و کلیه افسران درجه‌داران و افراد نیروی هوائی ببازماندگان آن مرحومه بویژه سرکار سرهنك خلبان محمد خانمی تسلیت میگوییم.

آ ـ ۱٥٥

رئیس ستاد نیروی هوائی ـ سرلشکر هدایت گیلانشاه

اطلاعات

## انتقاد

از: علی جواهر کلام

### زن راننده

مردهای راننده کم آدم میکشند که زنهاهم بآن اضافه‌شدند اگرهم کسی جیك زندمیگویندمرتجع هستی مخالف آزادی بانوان هستی نمیخواهی این مملکت ترقی کندزنهاپیش‌ازاین آزادباشند نمیدانم در خبرآدم کشی این‌خانم راننده درست دقت کرده‌اید یانکرده‌اید اگر دقت کرده باشید خواهیددید که چه‌نقیصه‌هاوچه‌عیب هائی در این اجتماع ودستگاه‌های ماوجوددارد و کسی‌هم‌بفکراصلاح آن نمیباشد.

فقط‌هرچندروز یکبار درستون‌انتقاد اطلاعات مطالبی نوشته میشودبعضی هامیخوانند بعضی‌ها هم‌نخوانده از دیگران میشنوند وشاید خطرقرمزی هم‌جلوی آن ستون میکشند ولی گرفتاری‌ها وبدبختی‌ها همانطورتازه بتازه‌پشت‌سرهم‌میایدوآن‌قدیمی‌هاهم بتدریج صورت عادی بخود میگیرد یعنی مردم‌بآن عادت میکنندپیش‌خود میگویند البته باید همینطورباشد دراین چندروزه که بودجه‌در سنا وشوری مطرح‌بود چه‌حرفها که‌نگفتند چه‌عیب‌ها که شرح‌وبسط ندادند چه بدبختی‌هاوگرفتاری ها که‌باهزاروبك دلیل ثابت نکردند اما آخرش که چه؟ همان بودجه‌همان‌جریان باهمان معایب ونقایص‌سال گذشته برای‌سال آینده بتصویب‌رسید.

باری‌صحبت‌ازخانم‌راننده‌آدم کش‌بود که اولادرآدم کشی‌سابقه‌دارندوچندی‌پیش هم‌یك‌بدبخت دیگری‌را کشته‌بودند ثانیا بعدازآدم کشی‌بانهایت‌خونسردی راه‌خودرا پیش گرفته بودندو حتی زیرپایشان‌راهم‌نگاه‌نمیکردند.

من‌فکرمیکنم این خانم‌تقصیر ندارند چون اگر دفعه‌اول که‌آدم کشتند بسزای‌کارخودشان میرسیدند دیگراین‌مردبیچاره‌ای که میگویند هفت سرنان خور دارد اینطور فدای هوسرانی‌ایشان نمیشداز کجا که‌اصلا این‌خانم(راننده)بمعنای واقعی باشد چون‌اگر چنان بوددر مدت کوتاهی دونفررانمیکشت البته کسی که یکبار آدم‌بکشد و راست‌راست راه‌برودو دو مرتبه هم‌آدم بکشد میتواند پروانه بهترین‌رانندگی‌را هم‌هرطور که‌هست فراهم کند من‌میترسم (وتاحدی هم اطمینان دارم) که‌این‌خانم محترمه‌با همین‌پروانه‌رانندگی وهمین ماشین‌نفر سوم‌وچهارم‌را نیز بمسگرآباد بفرستد مگرنه‌ازقدیم گفته‌اندهیچ دوئی‌نیست که‌سه‌نشود همانطور که در دفعه‌اول تبرئه وآزادشد دفعه‌دوم‌وسوم هم‌تبرئه میشود ولی‌بیچاره زن‌آن مردی که خانم‌راننده‌نان‌آورش رازیر گرفته واو راباشش کودك صغیربی‌نان‌آور گذارده است.

میگویندعاطفه زنهابیش‌ازمردهاست من‌نمیدانم پس‌چرادراین مملکت‌کار برعکس‌شده‌زن راننده‌آدم‌میکشد و ازروی کشته‌بابی‌اعتنائی‌میگذردفرض که مردم‌جمع‌نمیشدندوجلوی این‌زن آدم کش‌رانمیگرفتند آیاعاطفه‌واوصاف اووجدان اوباوچه‌میگفت؟

من گمان‌میکنم‌هیچ نمیگفت‌چون اگرچیز گفتنی‌داشت‌همان دفعه‌اول که یکنفررا کشته بودباو گفته بود که‌چون رانندگی‌نمیدانی‌باید ازآدم کشی‌دست‌بکشی‌و اینطور خانواده‌ها رابدبخت‌نسازی.

تازه‌حالاهم که‌مردم‌همت کردندوجلوی اوراگرفتندبازهم‌بشماقول میدهم بیم خطری برای‌ایشان‌نیست‌چون‌معمولا درمملکت‌ماخطربرای کسانی‌است که پیاده راه‌میروندهفت‌سرنان خوردارند وگرنه کسیکه ماشین‌سوارباشدنه‌زیر ماشین میرودونه بمجازات و مکافات میرسدچه کنیم‌خدااینطورخواسته که‌ما پیاده‌هاقربانی راه‌ماشین‌سوارهاشویم خودمان رابکشندنانمان راقطع کنند خواربارمارا احتکار کنندوا وغذارا ازبیماران‌مابگیرندآب‌رابروی‌مابیندند همه‌چیزخوب‌رادرانحصارخودقراردهند تمام‌بدبختیهاوگرفتاریهای اجتماع‌را برماتحمیل کنندا گرغیرازاین بکنند که نمیتوانندسوارباشندالبته‌بایدمارا پیاده‌نگاهدارندتاخودشان میدان‌داری واسب‌تازی کنند خداعارف‌رابیامرزد چه‌خوب گفته‌است

حشمت‌محتشمان‌مابه‌رگ فقراست.

## نامه‌های خوانندگان

### فرهنگیان‌حوزه‌خوربیابانك

طی‌شرح مبسوطی اظهار میدارند که ۱۵ماه ازتاریخ تصویب اضافات حق اولاد میگذرد ولی تاکنون دیناری بکارمندان‌مزبور ازآن بابت‌نپرداخته اندولذا ازوزارت فرهنگ بوسیله این‌روزنامه تقاضا دارند حقشان‌اداء شود.

### فرهنگیان‌خمین‌شکایت‌دارند

که‌حقوق بهمن و اسفند وهمچنین مددمعاش اولاد واضافات سال‌جاری آنهاراتاکنون نپرداخته اندهرچه‌هم بوزارتفرهنك‌مینویسندنتیجه‌ای‌بدست نمیآید

اینك‌تقاضا دارند که وزارت‌فرهنك نسبت‌بکارمندان خود درخمین‌توجهی بکند.

### آقای‌محمد رضاماهانی

مینویسدهرچندروزیکمرتبه‌شهرداری اعلان‌میکند که‌اگرمالکین‌پیاده‌روها راسفالت نکنند شهرداری خودش اسفالت میکند ومخارج اسفالت‌را ازآنان دریافت میدارد ولی‌سالها میگذرد نه‌شهرداری‌و نه‌مالکین‌هیچکدام کاری‌انجام نمیدهند.لذا تقاضا میشود شهرداری باسفالت‌ودرخت‌کاری‌خیابان جدیدبوذرجمهری وپامنار- اسفالت پیاده رو های خراب اقدام کند و توجهی بوضع بیسر و سامان شیرخوارگاه‌بنماید وحقوق‌پرستاران رابیفزاید

### نامه‌ای اززنبور داران

خونساروحومه رسیده وطی‌آن‌شکایت شده که‌بیماری زنبور زندگی آنهارا برهمزده‌است ۲۰هزار کندوی‌زنبور عسل‌ویران گشته‌است.

ازوزارت کشاورزی تقاضا دارندفوراً مأمورین‌کارشناس‌برای‌رفع‌این گرفتاری بخونسار بفرستند.

### زارعین‌قریه باباحیدر

(شهر کرد) ازخدای‌خودشکایت‌دارند واز مقامات مربوطه تقاضا مینمایند بشکایت آنان ورفع‌مزاحمت کدخدا توجه‌شود.

### آقای سیدعلی محمد

جدائی مینویسد.

فرزندم سیدعباس جدائی‌بمرض‌مهلك خونریزی داخلی وضعف‌قلب گرفتار بود اما در اثرمعالجات وعمل‌جراحی آقای دکترپویا رئیس قسمت بخش عفونی بهبودکامل‌یافت.

### سرهنك‌هوشنك‌داروگر

مینویسد:مدتی‌مردم‌درانتظارافزایش‌ده هزارکیلوات برق‌تهران‌بودندولی‌برق مزبور اضافه‌شدوگشایشی ازاین راه فراهم‌نیامدمخصوصاًبرق‌خیابان‌شمیران وبویژه کوچه فردوس مانندسابق از ساعت۵ تا۱۰بعد ازظهربقدری‌ضعیف است که مجبوراً چراغ نفتی روشن میکنم!

ازبنگاه‌برق‌بخواهیدبرای‌این‌خیابان فکری‌بکنند.

### آقای حسین فیروزمند

مینویسد: چندروز است شبکه‌داران بشمال غربی تهران‌آب نمیدهندلوله های فشاری‌این‌محل کفاف‌احتیاجات هزاران نفر مردم این‌نواحی‌رانمیدهد مردم ناچار آب‌آلوده‌جوی‌رامینوشند ودر نتیجه گرفتار همه نوع بیماری میشوند.

آیابهداری وشهرداری اینطوربرای بهداشت مردم‌اقدام‌میکنند.

### نامه‌ای بامضای جمعی

ازوجوه‌اهالی اصفهان رسیده‌وطی‌آن اظهارشده که باکوشش‌آقایان سروان صادقی وستوان‌یکم‌طبیب‌زاده‌مقررات راهنمائی با دقت‌اجرا شده مقدمات تشکیل شرکت واحد اتوبوسرانی فراهم‌آمده اغلب خیابانها خط کشی شده تماس پاسبانهابا رانندگان قطع گشته باین‌معنی که موضوع تخلف رانندگان بعهده‌افسران ثابت وسیار واگذارشده عبوردوچرخه‌سواران از پیاده‌روها ممنوع گردیده و خلاصه اینکه‌اموراهنمائی ورانندگی‌اصفهان سروصورتی‌پیدا کرده‌است.

### آموزگاران مقیم‌سیاهکل

شکایت دارند که ازچهار ماه پیش تا کنون‌دردورترین‌دهات مشغول‌تدریس هستیم تاآنجا که ممکن‌بودپول‌قرض کردیم وخوردیم ولی‌از حقوق خبری نیست از وزارت فرهنگ بخواهید حواله حقوق مارا هرچه‌زودتر صادر کند.

## درمیان سرخ پوستان

جعفرخان جهانگرد — پرعقاب

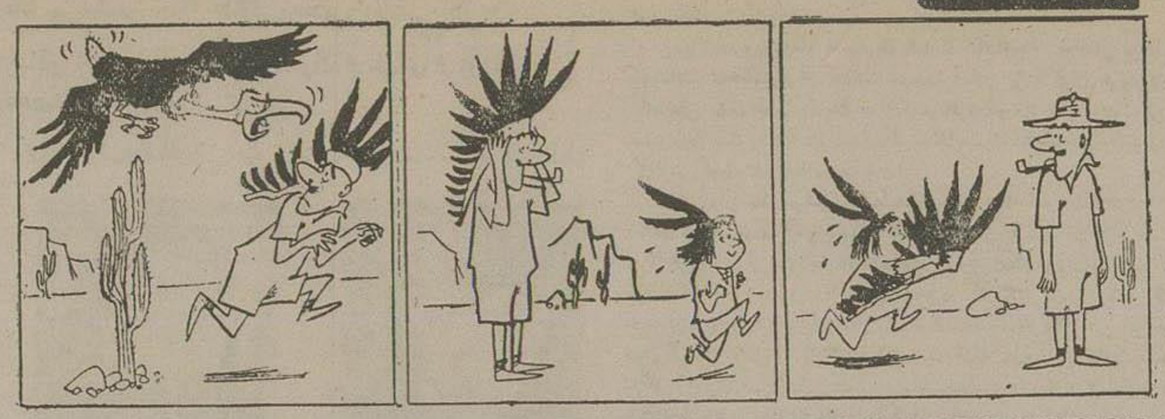

### وقتی سیاستمدارغذا میخورد

یکی‌ازمجلات آمریکائی‌نوشته است: مردم‌آمریکاعلاقه زیادی دارند که از تمام خصوصیات‌ایزنهاور مطلع شوند، این‌مجله سپس‌اضافه میکند بدنیست بدانید که ایزنهاوروقتی گوشت‌میخورد چنگال‌را بادست‌چپ ووقتی‌سبزیجات میخورد بادست راست میگیرد.

البته این راهم میدانید که دراروپا مردم عادت دارند هنگام غذاخوردن چنگال .رابادست‌چپ نگیرند وحال آنکه‌آمریکائیهابادست‌راست‌میگیرند.

مجله بعدادامه میدهد: دراینصورت غذاخوردن‌ایزنهاورنیز (سداستمدارانه) است ومیخواهد رعایت اصول هردو طرف رابنماید!

## ازاینجا وآنجا

### بجای سك!

یکی‌ازخبرنگاران بی‌بی‌سی (رادیو انگلستان) که آدم بسیار کنجکاوی است اخیراً تصمیم گرفت بداند که وقتی‌سگی‌را درون صندوق گذاشته وبا هواپیما از کشوری بکشوردیگر میبرند چه میکندوبالاخره‌چه‌برسرش میآید،این آقای‌خبرنگار که‌میخواست دراینمورد رپرتاژی تهیه نماید درون صندوق‌جای گرفت،روی‌صندوق‌نوشته شده بود: آقا، خانم مواظب باشیدتوی صندوق سگ بی‌آزاری‌میباشد!

خبرنگاربااین‌ترتیب ازپاریس‌بلندن آمد، موقعیکه هواپیمابرزمین‌نشست وآقای‌خبرنگار ازصندوق خارج شد گفت: واقعاً سگ جان‌سخت‌است و من‌توبه کردم که دیگر بجای سگ مسافرت‌نکنم.وی‌سه‌روزقبل‌رپورتاژخود راتحت‌عنوان(چگونه‌مثل‌سگ مسافرت کردم)ازرادیوی‌انگلستان پخش کرد.

### تخم‌مرغی که‌رکورد راشکست

سه روزقبل‌در (کنور) مرغ خانم (بوکارتنربن) تخمی گذاشت که بالغ بر۱۱۵ گرم بود، ملاحظه میفرمائید تخم این‌مرغ ازلحاظ بزرگی‌وسنگینی رکورد راشکسته‌است.

### کودك بی‌نام!

اخیراً درقصبه (ژالابا) واقع در مکزیك‌آقاوخانم (پریز) صاحب یك کودك شدند.

خواستند برای کودك‌اسم بگذارند ولی‌پدرومادرهریك‌اسمی‌پیشنهاد کرده واصرارداشتند که بایدهمان‌اسم‌بروی طفل گذاشته شود بالاخره اقوام‌آنها جمع شدند وبطرفداری‌هریك شروع ببحث نمودند تا اینکه دامنه بحث طولانی‌شد وبجنگ وجدال کشید.

شاید تعجب نمائید اگربگوئیم در اینواقعه پنج نفر کشته شدند وهفت نفرنیزبشدت مجروح شده اکنون‌در بیمارستان بستری‌هستند با اینه‌صف هنوزبرای کودك که تااین‌حد (خوش قدم!) است اسم نگذاشته‌اند!

## جدول کلمات‌متقاطع شماره ۵۸۶

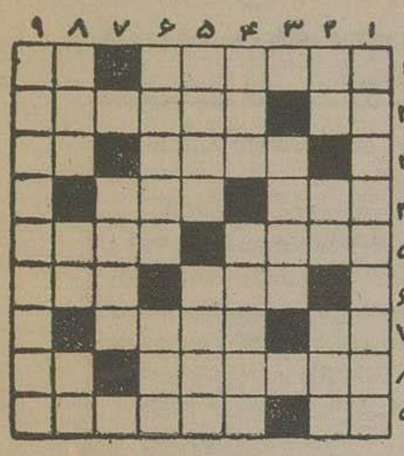

**افقی:** ۱ـ اکسر پاستورعرب بودمیکرب رابااینصورت کشف می کرد- شاعرنالیده که اینهم‌دوست‌شده‌وبارش آشنانه۲۱ـ اگربرچهره باشدمایه سربلندیست گذشت‌ایام‌را هر روز بچشم‌شما میکشد ۳ـ رنگ‌زرداردنه‌صفت آن- مرطوب ٤ـعمیقترین چاه-آزادشده ٥ـ از صنایع‌شعری-دانشمند وفرزانه٦ـهرچه‌هست خالص‌است - ازانواع حرف۷- چندسال‌پیش‌درحمام سنگلج‌فتنه‌ای برپا کرده‌بود- اثروجودشخص درپای کاغذ۸- ازسرداران‌معروف‌اروپا-بیبراهه‌میروند که گم کنند۹ـلرزان وناآستوار-مساعدت

**عمودی:** ۱ـسروصدای بسیار۲- پروردگار-آینه سروته‌شکسته-دستور ومجازات۳- سیاه‌آنرادکترهاوزر علاج هزاروبك دردبیدوا دانسته‌است٤- فاصله‌اش تابالا باندازه‌پائین‌است-برای‌جوش‌معامله‌بین‌دوچیزنامتساوی‌میدهند ٥ـازآهنگسازان نوپردازآلمانی- رفیق‌ومونس٦-درباره‌شدت‌زهرش گفته‌اند که اگر دم بر کوه بزندسنگ میگدازد۱ـازهرجا بگیرید نفع است ۷- فرزندان۸ـمقام‌هم‌معنی‌میدهد-ازاعضای‌بدن-راه کوتاه۹- وطنپرست‌معروف ایتالیائی که‌شرح‌زندگی پرماجرای اوسابقاً دراینروزنامه‌نیزچاپ‌شده‌است.

### حل جدول شماره ۵۸۵

**افقی:** ۱ـکلئوپاتر۲ـ۱۱ـ ریشخند۳ـسیلان٤ـهزل-هوا٥ـزاهد- همسن٦ـال-بهـ کتك۷ـاراپش۸ـویرانی-۹لا-چنگیزخان.

**عمودی:** ۱ـکاسه‌زانو۲ـ لایزال- یخ۳ـلله-برن٤ـورا-دبساغه٥ـپینه-مانی٦ـاش-ومریز۷ـتخم-مکا-۸ـرن-استیلا۹ـدامن کشان.

آ-۳۸۸۱۲ (مؤسسه خروس)

رادیو
سیئرا
هلندی
مدل ۱۹۵۷
که‌مجهز به‌آخرین پیشرفت‌های
صنعت رادیوسازی‌است رسید
شرکت مرادایفل - خیابان‌نادری پاساژگیو
مرکز پخش درتهران: پشت شهرداری
فروشگاه‌لوکس
آ-۳۸۸۱٤ (مؤسسه‌خروس)

دور دنیا با
دیزلهای پرکینز

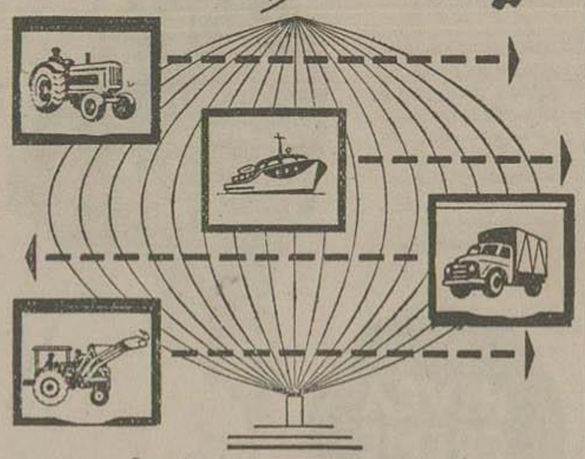

درعمق جنگلهای کانادا وبایشه های استرالیا - درارتفاعات کوههای‌آند درشیلی و یاکوچه های پرجمعیت شهر های هندوستان شما با دیزل هسای پرکینز که مشغول کارند برخورده خواهید کرد کرمای مناطق استوائی وسرمای مناطق‌قطبی برای موتور های دیزل پرکینز یکسان است این موتور های نیرومند بشکلی طرح وساخته شده‌اند که درسخترین شرایط بافدرت وصرفه کامل‌کارمیکنند
درهرجا وبرای هرنوع کاری که باشد موترهای پرکینز بوسیله‌سازمان‌مشهور جهانی سرویس وتعویض لوازم یدکی پرکینز پشتیبانی میگردد
برای امور حمل ونقل - صنعتی - زراعتی و دریالوردی از موتور های بینظیردیزل پرکینزاستفاده نمائید

حدود قدرت ۴۰ تا ۱۰۴ اسب بخار انگلیسی.
حدود قدرت دوران ۱۰۱ تا ۲۴۰ رطل‌فوت ۱۴تا۴۴کیلوگرام

Perkins HIGH QUALITY DIESELS
موتورودیزل
باسرویس جهانی

F. PERKINS LIMITED
PETERBOROUGH · ENGLAND

AUSTRALIA
Perkins Diesel (Overseas) Pty. Ltd., Princes Highway, Dandenong, Victoria. Tel: 1377/8. Cables: Perkoil, Dandenong
SOUTH AFRICA
F. Perkins (S.A.) Pty. Ltd., P.O. Box 9951, 136 Main Reef Road, Johannesburg, S. Africa. Tel: 24-3087. Cables: Perkoil, Johannesburg
CANADA
F. Perkins (Canada) Ltd., 60 Wingold Avenue, Toronto 10, Ontario. Tel: Russell 1-4415/6/7. Cables: Perkoil, Toronto
FRANCE
Société Française des Moteurs F. Perkins 9 et 11 Rue d'Enghien, Colombes (Seine). Tel: Charlesbourg 35-60. Cables: Perkoil, Paris

آ-۳۹۲۱۸

آگهی مزایده

اداره کل گمرك مقدار ۱۱۰ کیلوپارچه پشمی جمعا۱۰ر۱۵۳متر از طریق‌مزایده کتبی بفروش‌میرساند.

طالبین میتوانند بامراجعه باداره حراج کل گمرك (اول‌باغ‌ملی)کالا راملاحظه وبرك‌شرایط مزایده ومشخصات نوع‌کالارا دریافت وتاآخر ساعت اداری‌روز ۱۵ر۲ر۱۳۳۶پیشنهاد خودرا لاك ومهرشده باداره دفتر کل گمرك درمقابل اخذرسید تسلیم‌نمایند. پیشنهادات رسیده درساعت۱۰صبح روزبعد باز وخوانده خواهدشد.

رئیس اداره حراج کل گمرك ـ همراز
آ-۳۹۰۷٦ ۱-۲

آگهی مزایده

اداره کل گمرك مقدار ۱۳۰۰۰۰ جفت‌باشنه لاستیکی کفش ازطریق مزایده کتبی بفروش‌میرساند.

طالبین‌میتوانند بامراجعه باداره حراج کل گمرك (اول‌باغ‌ملی)کالارا ملاحظه وبرك‌شرایط مزایده ومشخصات نوع کالارا دریافت وتا آخرساعت اداری‌روز۲۵ر۱ر۱۳۳۶پیشنهادخودرا لاك ومهرشده باداره‌دفتر کل گمرك در مقابل اخذرسیدتسلیم‌نمایند پیشنهادات رسیده درساعت۱۰صبح روزبعد باز وخوانده خواهدشد.

رئیس اداره حراج کل گمرك ـ همراز
آ-۳۹۰۷٤ ۱-۲

آ-۳۹۱۹۰

اعلان مناقصه ۷۱قلم لوازم آتش‌نشانی

راه‌آهن دولتی ایران هفتادویك‌قلم لوازم‌آتش‌نشانی‌مورداحتیاج‌راطبق دفترچه مشخصات‌موجوداز‌طریق‌مناقصه می‌انداف(بندرشاهپورو یاخرمشهر) خریداری مینماید.

داوطلبانیکه‌مایل بشرکت درمناقصه‌میباشند میتوانندهمه‌روزه‌درساعات اداری باپرداخت‌مبلغ پانصد ریال بصندوق‌راه‌آهن‌دولتی وتسلیم‌قبض‌صندوق باداره کارپردازی(بخش‌مناقصه وقراردادها) دفترچه وشرایط مربوطه رااخذ فرمایند.شرکت کنندگان‌درمناقصه‌بایدصدی‌پنج بهای‌پیشنهادی‌رانقداً بعنوان سپرده بصندوق راه‌آهن دولتی ایران‌پرداخت ویامعادل همان مبلغ ضمانت نامه‌بانکی مجازداخلی وباضمانت نامه‌ازبانکهای خارجی که‌به‌تائید بانك‌ملی ایران برسد وحداقل دارای سه‌ماه اعتبار درتاریخ مناقصه باشد ضمیمه پیشنهادخوددرروزشنبه چهاردهم اردیبهشت‌ماه ۱۳۳۶ مطابق‌چهارم‌مه۱۹۵۷ تاآخرین ساعت اداری بصندوق پیشنهادات بیاندازند ویابمنشی کمیسیون مناقصه‌تسلیم‌نمایند. پیشنهادات‌یکروز بعدباز وقرائت خواهدشد منتهی به پیشنهاد فاقد سپرده‌ویاپیشنهادیکه سپرده آن کمترازمیزان مبلغ‌فوق‌الذکر ویامشروط مبهم‌باشدویابعداز موعد مقرربرسدترتیب‌اثر داده‌نخواهدشدحضور پیشنهاددهندگان‌نیز درجلسه‌مناقصه‌آزاد وراه‌آهن دولتی دررددوقبول یك‌یا کلیه پیشنهادهامختاراست.سپرده برنده‌مناقصه‌درصورت‌عدول واستنکاف‌ازانجام معامله بدون هیچگونه تشریفات بنفع‌راه‌آهن دولتی ضبط‌خواهد گردید ضمناماليات بردرآمد وهزینه درج‌اعلان‌بعهده‌برنده مناقصه‌میباشد.

راه‌آهن دولتی ایران
آ-۳۹۱۱٦

((آگهی مناقصه آسفالت خیابانهای شهرمهاباد))

سازمان‌برنامه عملیات‌اسفالتکاری خیابانهای شهرمهاباد راباشرایط زیر ازطریق‌مناقصه‌به‌مقاطعه‌واگذارمینماید.

۱ـشرکتهای‌مقاطعه‌کاری میتوانند دراین مناقصه‌شرکت نمایند که‌نام آنهادرصورت طبقه‌بندی بمقاطعه‌کاران سازمان‌برنامه درج‌شده‌باشد

۲ـ داوطلبان برای‌اطلاع ازاسفالت کاری مزبورودریافت اسناد مناقصه میبایستی بدفترمؤسسه مهندسین مشاورجیکوف واقع درخیابان پهلوی بین تخت‌جمشید وشاهرضا نزدیك چهارراه تخت جمشید مراجعه و درمقابل پرداخت‌مبلغ ۱۲۰۰ ریال‌بصندوق‌موسسه جیکوف نمونه‌قرارداد را دریافت‌و پس‌ازاطلاع کامل‌ازمیزان ومدت‌تحویل‌و سایرشرایط‌فنی ومالی کار پیشنهاد خودرا تسلیم نمایند

۳ـپیشنهاد دهندگان بایستی‌مبلغ۱۵۰ر۰۰۰ریال‌بعنوان‌سپرده دربانك اعتبارات صنعتی تودیع‌ورسیدبانکی و یاضمانت نامه‌بانکی بهمان مبلغ که مدت‌آن کمترازسه‌ماه‌نباشد ضمیمه‌پیشنهاد خودنمایندتاهرگاه‌برنده مناقصه ازپیشنهادخود عدول‌نماید سپرده‌بنفع‌سازمان‌برنامه‌ضبط گردد.

٤ـ پیشنهادها بایستی بنوعی که دربرگ شرایط قید شده تنظیم و تاساعت ده‌صبح‌روزشنبه‌هفدهم فروردینماه ۱۳۳۶ بدفترمؤسسه مهندسین‌مشاور جیکوف‌درمقابل اخذرسیدتسلیم گردد. پیشنهادهای مبهم ومشروط وفاقد سپرده ویاپیشنهادهائی که‌برخلاف دفترچه‌شرایط عمومی‌وخصوصی و سایر مدارك‌مناقصه تنظیم شده‌باشد وهمچنین پیشنهادهائیکه دیرترازموعد مقرر برسدتر تیب‌اثرداده‌نمیشود.

٥ـ پیشنهادهای رسیده‌دوساعت ۱۱صبح همانروز دردفترقسمت‌عمران شهرستانهای سازمان برنامه بانظر کمیسیون مربوطه‌بازوقرائت‌میشودحضور پیشنهاددهندگان ویانمایندگان‌آنها درجلسه‌آزادبوده و کمیسیون مربوطه درردیاقبول یك‌ویاکلیه‌پیشنهادات‌مجازاست.

سازمان برنامه
آ-۳۸۰۸٦ ۱-۳

آگهی تجدید مناقصه

شرکت سهامی مصالح‌ساختمانی‌سازمان برنامه شیرپاستوریزه مورد مصرف روزانه کارگران کارخانه سیمان را برای مدت یکسال از طریق مناقصه خریداری‌مینماید.

داوطلبان میتوانند بامراجعه بدفتر شرکت واقع در شهرری‌کارخانه سیمان‌ودریافت یك‌نسخه ازشرایط و مشخصات مورد مناقصه پیشنهادات خودرا تاآخرین ساعت‌اداری روزچهارشنبه ۱٤ فروردین‌ماه ۱۳۳۶ بدفتر شرکت‌تسلیم ورسید دریافت‌دارند.

پیشنهادات‌واصله‌در ساعت ده‌صبح‌روزبعدبازو قرائت‌خواهدشد.

شرکت سهامی مصالح ساختمانی
آ-۳۹۲٤۰

# حوادث روزهای عید در شهر تهران

## خروسی را محکوم باعدام کردند ـ پدر سه طفل خودکشی کرد

### دوزن سارق سوریه‌ای دستگیر شدند ـ جوانی بضرب چاقو ازپا درآمد ـ دوسارق فرشهای گران قیمت دستگیر شدند ـ تصادفات راهنمائی و رانندگی کم بود

### تعطیلات عیدو حوادث تهران

ایام‌عیدامسال باآنکه‌بسبت (ازدیادفوق‌العاده‌وسایط‌نقلیه وکثرت عبورومروردرخیابانها) انتظار حوادث زیادی میرفت ولی خوشبختانه روزهای عید امسال تعداد حوادث ناگوار، تصادفات، منازعات‌مختلف کمتراز‌سالهای‌دیگر بود• بطوریکه بازار سیاری از کلانتریها کسادبود ومأمورین انتظامی تنها ناظرشادی ومسرت‌مردم تهران‌بودند•

اینك خبرنگارما برای‌شماشرح میدهد که درایام‌عید چه‌حوادثی‌درتهران رخ‌داده‌است :

## بضرب‌چاقوازپادر آمد

ساعت۶ بعدازظهر روزدوم فروردینماه چهارنفرازافراد بدسابقه خیابان قزوین باسامی باقرتیزمحمدورضی‌وسیدتقی وابراهیم‌آواره به‌یکی ازمیخانه های خیابان‌قزوین‌رفته وبه‌میمنت‌رسیدن عید نوروز مشروب‌زیادی‌خوردند اماهمینکه سرشان‌ازباده گرم‌شدبین‌شان‌مشاجره‌ای‌درگرفت وکاربزدوخوردو چاقوکشی‌انجامید .

چنددقیقه بعد رضی‌یکی ازاین چهارنفر بضرب چاقونفش زمین شد بلافاصله مامورین‌پاسگاه۲۰ درمحل‌واقعه حاضرشدند رضی که‌بشدت‌ازناحیه شکم‌مجروح شده‌بود دربیمارستان سینابستری گردید.

وی ساعتی‌بعددراثرضربات وارده‌چشم‌ازدنیافروبست .

هم‌پیاله‌های رضی‌دستگیر گردیده‌ووسیلهٔ ستوان‌پیرزاده افسرنگهبان تحقیقات مقدماتی بعمل‌آمدودرنتیجه معلوم‌شد که‌باقرتیزمحمد متهم اصلی است پرونده‌امرتکمیل شدتابرای تعقیب‌بمراجع‌قانونی ارجاع گردد.

جنازهٔرضی‌نیز به‌پزشکی قانونی حمل گردیدتاپس‌ازمعاینه اجازهٔدفن صادر گردد.

## سارقین فرش های گران قیمت دستگیر شدند

سارقین فرشهای گران‌قیمت

ساعت۶صبح سوم فروردین خانمی بنام آن که‌تبعه آمریکا بود ودر خیابان ویلا سکونت داشت بکلانتری ۱۲ شکایت‌نمود که دوقطعه فرش وی‌بارزش ششصدهزارریال از منزلش بسرقت رفته‌است بدنبال این شکایت افسرنگهبان کلانتری ۱۲ بااستفاده از راهنمائی یك‌راننده تاکسی که‌در نیمه‌شب دوقطعه‌فرش ازآن حدود به‌محلی برده‌بودموفق‌شد بفاصله۲ساعت فرشهای مسروقه را درخانه‌ای واقع‌درسه‌راه ضرابخانه کشف نمایدسه‌نفر سارقین نیز که یکی از آنها خودرا آشپز یکی‌از ساکنین خیابان ویلا معرفی میکرد باسامی علی‌اکبراکبرزاده وغلامحسین‌دل‌غمین‌ـ مرادعلی‌دل غمین دستگیر شدند.ضمن‌تحقیقات معلوم‌شد که غلامحسین‌ومرادعلی‌برادرند وکارآنها دستبرد فرش های گران‌قیمت خارجیان مقیم تهران است.

## دوزن سارق سوریه‌ای دستگیر شدند

### سارقین سوریه‌ای

روزدوم فروردین‌ماه مامورین کلانتری۱۷ دوزن‌خارجی‌را که‌تبعه‌سوریه بودند درحین سرقت‌دستگیر کردنداین‌دوزن‌فریبده سیاح اهل‌شام‌و دیگری نازلید محمداهل‌حلب بودند که‌اولی دارای‌شوهرواولاد است‌و۳۰سال دارد ودیگری دختر۱۵ساله‌است نامبردگان‌درحالیکه درمنزل‌آقای میکائیل‌واقع درخیابان‌آب کرج رابا وسایل مختلف گشوده بودند ومشغول جمع آوری وسایل منزل بودند دستگیر شدند وقتی خانم میکائیل وارد منزل شد و وضع رادرهم دید بلافاصله مامورین کلانتری راخبر کرد و مامورین دو زن‌سارق رادستگیر کردندضمن تحقیقات نامبردگان مدعی‌بودند که زبان فارسی نمیدانند وبرای‌اجاره کردن منزل بدرون‌خانه‌رفته‌اندولی‌پس‌ازتحقیق لازم‌معلوم‌شد که کارشان‌فقط‌دزدی است‌پرونده‌امر در کلانتری۱۷ وسیله ستوان اشراقی‌تکمیل شدتاتسلیم‌مراجع قانونی‌شود.

## پدر سه‌کودك باتریاك خودکشی کرد

مقتول

درآخرین‌ساعات‌سال گذشته‌بپاسگاه کلانتری ۲۰اطلاع رسید که جوانی بنام‌عباس سنیکارتاج معروف بحیدری باتریاك‌خودکشی کرده‌است.خبرنگارما جریان‌حادثه‌راانبطور گزارش میدهد:

عباس‌حیدری‌درخیابان‌سی‌متری‌مغازه سمساری داشت‌ودارای زن‌وسه کودك کوچك بود که بزرگترین آنها۴ساله است.

عباس‌گاهگاهی لبی بمی میآلود و درنتیجهٔ‌همین‌مشروبخواری‌سال گذشته دریکی‌ازکافه‌های‌حدودخیابان‌سی‌متری بنام‌کافه رستوران جهان نماباصاحب‌کافه مختصر گفتگوئی گردوکاربزدوخورد کشیددرنتیجه شکایت‌صاحب‌کافه پرونده‌ای علیه‌وی‌تشکیل‌شد واومورد‌تعقیب قرارگرفت. این‌اواخر وضع کسب‌اولیز رضایت‌بخش نبود.

عباس‌بوضع عجیبی‌دچارشده‌بود ونمی‌توانست تحمل این‌وضع‌را بنماید ازچندی قبل‌نیزحس میکرد که کم کم سرمایه خودرا از دست می‌دهد تا اینکه‌روز۲۹ اسفندآخرین‌وسایل‌زندگی ومنزل‌خود رانیزفروخت ومقداری ازپول‌آن‌رانیزخرج کردآخرشب بود که پس‌ازساعتی میگساری‌تصمیم‌قطعی خودداگرفت.

ازکافه‌خارج‌شد وپس‌ازساعتی جستجومقداری تریاك‌تهیه کرددومرتبه واردکافه‌شد وسفارش‌مقداری مشروب‌داد دورازانظارتریاك‌رادراستکان‌عرق‌حل کردوسر کشید وخودرا بمنزل رساندساعتی‌بعدموضوع برای‌زنش روشن‌شد بلافاصله اورا به بیمارستان رساندند ولی ساعتی بعد عباس دربیمارستان درگذشت‌صبح‌روزبعدهنگامی که‌اطفال کوچك‌عباس‌چشم گشودندپدرومادرشان رادرخانه‌ندیدند

خبرنگارما که‌همان روزصبح بمنزل‌مقتول رفته‌بود میگوید کودك بزرگترازهمه که‌چهارسال بیشترنداشت بچه‌های دیگررانسلی‌داده‌میگفت: «گریه‌نکنیدمامان‌وبابارفتند خیابان‌برای‌عیدشیرینی بخرندهمین‌حالامیآیند»

## خروسی رامحکوم باعدام کردندو کشتند

درمیان‌حوادث گوناگونی که‌درایام‌عید، تهران‌شاهدآنها بودحادثهٔزیر شایدجالبترین آنهاباشد .

روزدوم‌فروردین‌ماه عصمت کودك۴ساله باتفاق‌پدر ومادرش برای‌دیدن خویشانش به‌خیابان‌ایران‌آمده‌بود وی‌مشغول‌بازی بودناگهان خروس‌بزرگی که‌متعلق به‌بانوفاطمه‌بود به‌اوحمله کردوبافرودآوردن چندضربه‌متوالی بسر عصمت‌اورا بگربه‌انداخت بصدای گربه‌طفل‌همسایگان‌بیرون‌ریختند ودیدند که‌ازسر کودك خون‌جاری‌شده‌است•

پدرومادر طفل‌سراسیمه اورابه‌بیمارستان رساندندو بکلانتری۱۶ نیز شکایت کردند موضوع‌بفرنج‌بود ـ شاکی تقاضای‌جلب طرف‌رامیکرد ـ اما غیرازخروس طرفی‌نبودناچارفاطمه‌صاحب خروس‌رابکلانتری‌آوردند ـ چون طرف‌شکایت خروس‌بود ـ ازصاحب‌خروس‌در کلانتری تعهدگرفتند که‌این خروس‌رادرعرض ۲۴ساعت‌بکشد ـ فاطمه‌صاحب‌خروس‌باناراحتی این‌تعهدرا قبول کردولی وقتی‌از کلانتری‌خارج میشداشك درچشمش حلقه‌زده بود و میگفت «من‌دلم‌نمی‌آیداین‌حیوان رابکشم‌چون باوعلاقه‌دارم» امایدر طفل بایافشاری عجیبی‌دنبال‌این‌ماجرا راگرفت تاخروس راکشتند وباین ترتیب خروس‌خونخواری که‌بانوك‌زدن‌بی‌محل مدعی‌پیدا کرده‌بود محکوم‌باعدام‌شد وحکم‌بدون استیناف درباره‌اش اجرا گردید

## تصادفات کم بود

چند روزقبل ازفرارسیدن ایام‌عید اداره‌راهنمائی ورانندگی بمنظور جلوگیری‌ازتصادفات‌احتمالی درایام عیدتدابیری اتخاذ کرده‌بود و از جمله قرارشده‌بود که ازوجود دانشجویان دانشکده‌پلیس نیزدرتنظیم‌امورراهنمائی ورانندگی‌استفاده‌شود ودرنتیجه‌همین تدابیر قبلی خوشبختانه امسال تعداد تصادفات بسیار کم‌بود وهیچ‌تصادفی که‌منجر بفوت باشدرخ‌نداد

بطوریکه کسب‌اطلاع‌شد در۵روز گذشته‌جمعاً درحدودصدفقره‌تصادفات رخ‌داده‌است که اکثرآنهاجزئی بوده‌وحتی پرونده‌ای‌هم دراین‌باره تشکیل نشده‌است.

فقط ۱۴ فقره ازاین‌تصادفات قابل‌شکایت بوده‌است

نه‌نفر نیز دراثرتصادفات پنج‌روز گذشته مجروح‌شده‌اند• تنهامساله‌ایکه بایدمورد توجه‌مقامات اداره‌راهنمائی‌ورانندگی واقع گردد اجحاف‌عده‌ای از رانندگان‌تاکسیهاست که بدون هیچ‌نوع مجوزی ازسوار کردن مسافر بنقاط‌دورشهر خودداری‌میکردند•

آ ـ ۳۹۱۹۴


## اخبار کارگری

روزنامه اطلاعات باتوجه باهمیت امورکارگری تصمیم گرفته‌است ازاین‌شماره که‌اولین‌شمارمسال‌جدید میباشددراین صفحه‌ستون‌مخصوصی‌رابه‌کارگران وامورمربوط‌بآنها اختصاص دهدوکارگران وسازمانهای کارگری‌میتوانند هراینمورد کتبا باماتماس حاصل کنند ولی‌تقاضا داریم‌درنظربگیرند که‌بعلت کمی‌جاوتراکم اخبارکارگری‌دراین قسمت‌بایدمسائل‌عمومی ومشکلات کلی‌کارگران‌مطرح‌شود تابرای همه‌قابل‌استفاده باشد .

مسائل‌خصوصی‌ومشکلات‌فردی‌کارگران‌ازطریق‌مراجع صلاحیتدارحل وفصل‌خواهدشد ومعذلك‌اگرلازم‌بنظربرسدما دراینمورد نیزازکمك‌وراهنمائی‌مضایقه‌نخواهیم‌داشت

### براثر فعالیت وپشتکار یك بانوی نیکوکار بین‌زنان‌کارگر روزمزد دخانیات‌پارچه‌عیدتوزیع‌شد

درآخرین‌هفته سال گذشته براثر فعالیت وزحمات یك‌بانوی نیکوکار بین‌یکصدنفراززنان کارگر روزمزدکارخانه دخانیات پارچه‌برای لباس عید تقسیم‌شد.این‌بانوی نیکوکار که‌خانم‌اشرف میرجهانگیری نامداردعلاوه‌براین امرخیر موفق‌شد برای‌زنان و کودکان روزمزدکارخانه دخانیات یك‌دستگاه رادیو تهیه نماید . همچنین قرارشد کارخانه سالن‌ناهار خوری آبرومندی دراختیار زنان‌بگذارد وهرروز ساعت نه‌صبح یك‌لیوان‌شیر بآنها بدهد واز سالن سینمائیز استفاده‌نمایند .

خانم‌اشرف جهانگیری ازنظر پشتکار وفعالیت‌زیادی که‌درامورخیریه واجتماعی‌ازخودنشان‌داده بعضویت سازمانهای زیرقبول شده‌است .

۱ ـ بخش خدمات اجتماعی شیروخورشیدسرخ‌ایران.
۲ ـ انجمن‌معاونت‌زنان وابسته به شهرداری تهران .
۳ ـ شورای زنان ایران.
۴ ـ شورای امور اجتماعی زنان‌و کودکان‌کارگر
۵ ـ کمیسیون‌خیریه انجمن‌ایران وامریکا.

### برای رفع نقائص بهداشتی کارگران

بطوریکه ازوزارت‌کاراطلاع میدهند طی‌بازرسی که‌توسط‌بازرسان کار ازکارخانجات کبریت‌سازی شرق‌برق فروزان شیشه‌سازی‌زنجبران‌چوب‌بری محبوبی‌وارج بعمل‌آمده نقائصی‌ازلحاظ امور بهداشتی وسائل استحفاظی و بیمه‌نبودن‌کارگران مشاهده‌شده‌است که‌مراتب ازطرف‌وزارت‌کارطی‌نامه‌های جداگانه به‌مدیران کارخانجات مذکورابلاغ گردیده تانسبت‌برفع نقائص اقدام ووسائل‌آسایش‌کارگران‌را ازهرجهت‌فراهم نمایند.

### انتخاب نماینده‌کارخانجات‌صنعتی

بطوریکه ازوزارت‌کار اطلاع‌میدهند آقایان‌جعفرالیاسی و محمدعلی گلستانی بنمایندگی ومعاونت‌نمایندگی‌کارگران‌کارخانجات‌صنعتی وآقایان مقدم‌نیساری وحسین‌خاکی بنمایندگی ومعاونت‌نمایندگی‌کارگران‌چاپخانه بانك‌ملی برای مدت۲سال‌انتخاب‌شده‌اند تا درشورای‌توافق‌کارگاه که‌باحضور نماینده‌کارگران وکارفرمایان‌وزارت‌کارتشکیل‌میشودشرکت‌نمایند .

### در سال‌گذشته ۲۰۹هزارکارگر و۱۵۰۲ کارگاه بیمه‌شده است

دیروزآقای خوئساری‌عضوهیئت‌مدیره‌سازمان‌بیمه‌های‌اجتماعی‌کارگران بخبرنگارماظهارداشت:

سازمان بیمه‌های اجتماعی کارگران‌درسال گذشته۲۰۹هزارکارگر در سراسر کشور بیمه‌نموده که جمعاً با خانواده‌شان بالغ‌بر ۸۶۹ هزار نفر میگردند.بامقایسه این‌آمار وآمارقبلی‌مشاهده‌میشود که‌کارگران‌بیمه‌شده در سال گذشته ۴۰هزارنفرنسبت‌بسال قبل افزایش‌یافته‌و اگرخانواده‌آنهارا به حساب‌آوریم تعداد بیمه‌شدگان‌سال گذشته۳۰۰ هزارنفربیشتر ازسال‌ماقبل آن‌بوده‌است•

ضمناسازمان بیمه‌های اجتماعی کارگران‌درسال گذشته موفق‌شده‌است که۱۵۰۲کارگاه‌رادرسراسر کشوربیمه‌نماید.

### اجرای قانون کار درشهرستانها

طبق‌اظهار سخنگوی وزارت‌کار اجرای موادقانون کاربمنظور تامین‌رفاه وآسایش‌کارگران ازوظایف عمده وزارت‌کار میباشد باکوشش‌هرچه‌بیشتراز طرف ادارات کار درشهرستانها دنبال میشود بموجب‌خبر رسیده ازاداره کار اصفهان‌طبق ماده ۲ قانون ساعت‌کار کارگران درکارخانجات ریسباف‌شهرضا ـ زاینده‌رود ـ نور ـ وطن(باستثنای قسمت ریسندگی‌پشم) ۸ساعت درروزتقلیل داده‌شده است• همچنین‌طبق مواد ۵و۶ قانون کارازکارکودکان که سنشان کمتراز۱۳ سال‌است وهمچنین کارزنان درشب‌وواگذاری کارهای‌سخت‌بآنها جلوگیری بعمل‌آمده‌است.

اثر : ژورژ نودور — ترجمه : ا . پ

-۲۸-

ساورینو ازدورفریادزد:

ـجیوانا... برگردید... بیائیدبرویم... ما ازخانه «ماسیمو» ماهیگیر میآئیم••• می‌شنوید؟

جیوانا فریادزد:

ـبله•••ولی‌نمیتوانیم••

ـساورینو دوباره فریادزد:

ـگروهبان‌وارس ازدیروزحافظه خودراباز بافته‌است ... امشب برای دستگیر کردن ستوان‌لوو بربخانه‌ماسیمو آمده‌بود••• ممکن‌است قبل‌ازصبح بسراغ شمابیاید...

جیوانا نگاه‌مضطربی به‌روژه انداخت وگفت:

ـمی‌شنوید ؟

دراینموقع صدای گلوله‌دیگری‌شنیده‌شد. هدف‌این گلوله ساورینوبود که‌باسرعت ازپشت‌تخته‌سنگ به‌تخته‌سنگ‌دیگری که‌درحدود ۵متربپناهگاه جیوانااومرد فرانسوی نزدیکتربود میدوید.

خوشبختانه گلوله باواصابت‌نکرد وساورینوبموقع خودرا پشت‌تخته‌سنگ پنهان کرد•

ساورینو باکمال‌شجاعت بهمین‌ترتیب‌جلومیآمد تاباآخرین پناهگاه که ازمحل‌جیوانا متجاوزازچهل‌متر فاصله‌داشت رسید. جیوسپ‌چند گلوله‌بطرف اوشلیك کرد ولی‌هیچکدام به‌ساورینو اصابت‌نکرد. ساورینووقتی پشت‌تخته سنگ‌قرار گرفت فریادزد:

ـ خانم، من‌بطرف‌اوشلیك‌میکنم شمابایدطرف بیائید.

جیوانا فریادزد:

ـساورینو، برای‌شمامیترسم.

ـبیائیدخانم نترسید. وقت‌تنگ‌است.

جیوانا در پناهگاه خود نگاهی به‌روژه انداخت • مرد فرانسوی آهسته گفت:

ـ هرقدرخطر بزرگ‌باشد بزرگترازخطری نیست که شمارا ازجانب گروهبان وارس وتفنگداران تهدید میکند..

ـمن‌چطور میتوانم•••

ولی روژه حرف‌اوراقطع کرد:

ـ شمامتهم بقاچاق‌اشیاء عتیقه وتمرد درمقابل مامورین‌هستید واگر تفنگداران دستگیرتان کنند لااقل پنج سال‌زندان درانتظارتان‌است .

دوباره صدای‌فریاد ساورینوشنیده شد:

ـ خانم، بیائید...

جیوانافریادزد بسیارخوب میآئیم•

دراینموقع صدای جیوسپ ازبالای بلندی شنیده شد که فریادزد:

ـ بله، دخترعموبرو... ازبس‌اینجامنتظرنشستم خسته‌شدم... بلندشو... هرچه باشد گلوله‌های تفنگ من‌شیرین‌تراززندان رم است...

دراینموقع ساورینو بطرف‌جیوسپ شلیك کرد. سایه‌جیوسپ بزحمت ازدوربرفرازدیوارسنگی‌دیده میشد وگلوله درنزدیکی‌اوبسنگ‌خورد.

ساورینوفریادزد :

ـ خانم‌حرکت کنید•

وبلافاصله گلوله دیگری‌شلیك کرد.

جیوانااوروژه ازجاحرکت کردند ولی‌بعدازدوسه قدم گلوله‌ای‌جلوی‌پای آنهابزمین‌خورد. ازدوطرف تیراندازی‌میشد وجیوانانا‌چاردوباره خودرابمحل اول رساند پیدابود که جیوسپ تغییرمکان داده‌است وازمحل جدید خود بطرف آنهاتیراندازی میکند•

روژه نفس‌زنان زن‌جوان را درآغوش‌فشرد وآهسته گفت:

ـ نمیدانم جیوسپ چه میخواهد بکند... ازاینکه مارااینجانگهدارد چه نفعی‌میبرد؟... نمیدانم‌تاکی...

دراین‌موقع ناگهان صدای‌مهیبی ازجانب قله‌کوه بگوش‌رسیدوزمین بلرزه افتاد .

جیوانا نگاه وحشت‌زده‌ای به روژه انداخت .

ـ زمین‌لرزه••

روژه نگاهی باطراف انداخت وگفت :

ـ بله‌زمین لرزه‌است ولی‌شما درجزیره سیسیل باید بزمین‌لرزه عادت داشته‌باشید .

ـ من‌هیچوقت زمین‌لرزه‌ای باین‌شدت بیاد ندارم .

صدای فریاد ساورینو شنیده شد :

ـ خانم ممکن‌است این‌زمین لرزه مقدمه‌آتشفشانی «اتنا»باشد •

دوباره‌زمین تکان‌خورد وزلزله‌مدت چندثانیه ادامه‌یافت • ساورینو با صدای خیلی‌بلند فریادزد :

ـ جیوسپ فرارکن وبگذارماهم‌برویم ••• جان‌همه‌ما درخطراست.

جیوسپ بافریادگوشخراشی جواب‌داد :

ـ حالا اقرار میکنید که میترسید ...

جیوانا فریاد زد :

ـ جیوسپ‌مگرتو•••

ولی فریادجیوسپ حرف‌اورا قطع کرد :

ـ مرامیترسانید احمق‌ها ؟ ••• بالاترازسیاهی رنگی‌نیست •••من درهرحال چیزی ازدست‌نمیدهم تفنگداران درانتظارمن‌هستند ولی‌شماها..

زمین‌لرزه‌شدید دیگری حرف‌اورا قطع کرد و ناگهان آن‌قسمت کوه‌که جیوسپ بالای آن‌درکمین نشسته‌بود باصدای مهیبی فروریخت و فریاد وحشت جیوانا در میان صدای ریزش کوه و غلطیدن سنگها گم‌شد•

ساورینو ازپشت تخته‌سنگ‌بلند شدچند لحظه مبهوت‌ومتحیربرجاماند سپس کلاه ازسربرداشت سرخم کرد جیوانا وروژه بطرف اودویدند.جیوانا فریاد زد:

ـساورینو.. بیابرویم.. اینجا محل‌خطرناکی‌است‌مابایدو•

ولی صدای انفجار مهیبی کوه را بلرزه درآورد از دهنه آتشفشان ستونی ازآتش‌بآسمان‌بلندشد•

جیوانا دست روژه‌را گرفت ودرسرازیری دامنه کوه شروع‌بدویدن کردساورینوویزیلو نیزبدنبال آنهادویدند•

## فصل سیزدهم

در«سولفاتارا» جلوی‌خانه‌جوسیتانی خدمتکاران خانه و کارگران‌معدن دیوانه‌وار از اینطرف بانطرف میدویدند صدای‌فریادها و ناله‌های زنان‌و مردان ازهرطرف بگوش میرسید. وحشت غیرقابل توصیفی بروجودهمه حاکم‌شده‌بود..بدون مقصدمیدویدند بیکدیگر تنه میزدند مادرها بچه‌های خودرا صدا میزدند ازدهنه«اتنا» شعله‌های عظیم‌آتش بآسمان بلندمیشد ورودی‌ازمواد گداخته از قله کوه بطرف‌دشت‌روان بود.

عده‌ای‌ازکارگران باچهره‌های‌وحشت‌زده اطراف«ماگا» راگرفته‌بودند وفریادمیزدند:

ـماگا ...ماگا... بدادمابرس...

ـماگاجلوی آتش‌رابگیر...

ـمارانجات بده‌ماگا... تومیتوانی...

ـآتشفشان تو حرف‌میشنود

دراینموقع فریادی ازپشت‌سر این‌جمع‌شنیده‌شد.

ـفرار کنید... فرار کنید...

همه‌برگشتند.

ـجیوانا

جیوانا وروژه‌خودرابه ماگارساندند. پیرزن‌باچهره رنگ‌پریده وپیشانی خون‌آلود بیحرکت برجاایستاده‌بود جیوانا به‌تندی‌پرسید:

ـماگا... چه‌اتفاقی‌افتاده؟... این‌خون...

پیرزن‌باصدای خشکی گفت:

ـجای‌نوازش‌جیوسپ‌است...

ـماگا ...باینها بگو که تونمیتوانی جلوی‌آتش را بگیری ... بگو قرار کنند

پیرزن ساکت ماند• جیوانا باصدائی که ازاضطراب‌میلرزید گفت:

ـ ماگا.. الان آتش باینجا میرسد.. اینهابتو اعتقاد دارند ... بگو قرار کنند..

پیرزن‌دستهارا بالابردو گفت:

ـگوش کنید.... روزخشم شیاطین آتشفشان فرارسیده است ...برای اینکه بیش‌از حد مرتکب گناه شده اید... دیگر شیاطین«اتنا» فریاد مرا نمیشنوند.. فرار کنید.. فرار کنید وخودتان‌رابدریابرسانید

عده ای که‌بدورماگا جمع‌شده بودندبدوانه‌وار شروع‌بدویدن کردند پزیلو ماهیگیر ازاینطرف بانطرف میدویدودخترش راصدا میزددامنه کوه بصورت یك پارچه آتش در آمده بود ونهر های مواد گداخته بسرعت نزدیك‌میشد شعله آتش که ازدهنه «اتنا » خارج میشد تمام کوه‌ودشت‌را باشعله‌قرمز رنك خود روشن کرده‌بود و زمین‌درهر دقیقه دوسه بارسختی میلرزید ساورینو خودرا بجیوانا رساندوفریادزد:

ـخانم‌بعطو بله برویدمنهم دنبال‌شمامیایم..

زن‌جوان‌وروژه باسرعت بطرف‌طویله دویدند جیوانا بمحض اینکه در را باز کرد باوحشت‌یکقدم‌عقب آمدو گفت:

روژه محال‌است بتوانیم باسبها نزدیك‌بشویم ..بیچاره‌هااز شدت ترس دیوانه شده اند

روژه بدون واهمه از حرکات غیر عادی اسبها جلو رفت ولی فریاد ساورینواورا سرجامیخکوب کرد:

ـآقا جلونروید•••بگذارید من‌بروم...

وخودش باتفاق پزیلووارد طویله‌شد.

چند دقیقه‌بعد پنج‌اسب زین کرده ازطویله بیرون آوردند.

روژه وقتی‌اسبهارادید باتعجب گفت:

ـ ساورینو، چشم‌اسبهارابسته‌اید ؛

ـ بله•••سوارشوید•••اسبهاازصدای‌آتشفشان زیاد نمیترسند آنچه آنهارامیترساند ودیوانه میکندشعله های آتش‌است...

✿✿✿

اسبهادرماسه ساحلی‌سختی‌جلومیرفتند• دوشبانه‌روز بود که‌قافله کوچك مرکب ازجیوانا ، روژه ، پزیلو، ساورینوومارورزا ودوخدمتکار که‌بعداً آنها ملحق شده‌بودند تقریباًبدون وقفه‌پیش میرفت•سپیده صبح‌نزدیك بود • «اسکاوو» که پیشاپیش سایرین حرکت میکرد دهنه‌اسب خود راکشید و بزمین جست• بادست قصبه‌ای راکه بامحل‌آنهافاصله زیادی نداشت نشان داد وگفت :

ـ اینجا«سفالو» است•••

بعد بطرف پزیلو که ازاسب‌پیاده میشد برگشت واضافه کرد:

ـ من راهنمای‌خشکی بودم‌وکارم اینجاتمام میشود•••حالا راهنمائی دریائی بعهده تست ماهیگیرمحتاط باش‌ووقت راتلف نکن.

# خبرنگاران ما از شهرستانها اطلاع میدهند

از: پیرزاد — خبرنگار آمل

## چرا نیامدید ..؟

این فرزندان شما، دختران دبیرستان «ملکزاده» یکهفته تمام اینطرف وآنطرف دویدند، برنامه جشن تهیه کردند، باشور وهیجان شروع بتمرین نمودند، بادست خودوبرای رونق جشن پرده‌ها آویختند، درودیوار را زینت دادند، شیرینی پختند، بامید اینکه روز جشن درمقابل شما هنرنمائی کنند خودی بنمایانند وبالاخره بافریادهای تحسین‌انگیز وشادبخش شماروی «سن» ظاهر شوند.

روزجشن فرارسید، صندلیها بانظم وترتیب درسالون دبیرستان چیده‌شد، دختران شمابالباسهای فاخروالبسه‌های رنگارنگ خویش درپشت پرده قرار گرفتند تابفرمان مدیر، سرود دل‌انگیز وطرب‌افزائی که یکهفته تمام‌تمرین کرده‌بودند سردهند اما...

اماهرچه انتظار کشیدند، هرقدر پابپا کردند، شمانیامدید. سکوت سالون باشور وغوغائی که‌نشانه جشن وسرور است شکسته‌نشد. مدیرودبیران همه افسرده ومغموم در گوشه‌ای نشسته وحتی‌ازشرم بروی دختران شمانگاه نمیکردند.

یعنی‌چه؟ آیانتیجه آنهمه زحمت وتقلاو کوشش این سردی وسکوت خورد کننده‌واعصاب شکن‌بود؟ آیاشما اولیای‌دانش‌آموزان که‌اینهمه‌دم‌ازتعلیم وتربیت فرزندان خودمیزنید اینطور ازدختران‌خود تشویق‌میکنید؟

آیاواقعاًصلاح نیست که‌تااین‌حدنسبت بکارو کوشش فرزندان خود تحقیرروا دارید؟

بهرحال علت‌عدم شرکت شمادراین جشن بهرنحو که توجیه‌شود نمیتواند موردقبول‌افتد واین امر خواه‌وناخواه بمنزله‌سیلی محکمی تلقی میشود که برچهره‌های‌لطیف فرزندان خویش نواخته‌اید!

## کشف منابع نفت در «تنک جاشک»

### مهندسین مامور بررسی ومطالعه عقیده‌دارند

### ذخایر نفتی این منطقه کم نظیر است

بطوریکه قبلا باستحضار خوانندگان عزیزرسید چون گزارشاتی مبنی براحتمال وجودچاههای نفت‌درنواحی تنگستان‌واهرام بشرکت ملی‌نفت رسیده‌بود عده‌ای‌ازمهندسین ایرانی وخارجی شرکت برای‌مطالعه وتحقیق درباره‌صحت وسقم‌شایعات مزبوروارد بندر بوشهرشدند وبمطالعه وبررسی دراینباره‌پرداختند

اینک‌خبرنگارما درتعقیب گزارش قبلی خویش‌اطلاع‌میدهد که مهندسین اعزامی‌در«تنک‌جاشک» واقع‌در بخش دشتی ضمن یکسلسله عملیات‌حفاری وزمین‌شناسی بمنابع‌نفتی برخورده‌اند

بطوریکه کسب اطلاع‌شده‌است معدن نفت «جاشک» ازلحاظ کمیت وکیفیت کم‌نظیراست وازهم‌اکنون مهندسین باکمال‌جدیت مشغول مطالعه وبررسی ذخایر نفتی این‌ناحیه می باشند تاگزارش جامعی دراین باره تهیه وبشرکت نفت تسلیم‌دارند.

## تیم کشتی لشکر برنده جام پیروزی شد

چندروز قبل آخرین‌دوره‌مسابقات کشتی آزادباشگاههای‌مشهد که‌درآن ۸۵نفر شرکت کرده‌بودندباحضور آقای‌جعفری‌استاندارخراسان‌وروسای‌ادارات ومعاریف شهردر۶ وزن زیر نظر فدراسیون کشتی انجام شد واین نتایج بدست آمد:

دروزن‌اول: آقایان تبریزی ـپورابراهیمی‌ـ استوار دروزدوم: آقایان خادم‌ـثابتی ـسلطانی دروزن‌سوم: آقایان‌احمدیان ـ بهارستانی‌ـ صابری در وزن چهارم آقایان توکلی ـ حسین‌زاده ـ طلوعی دروزن پنجم: آقایان طاهرغلام ـارومی ـاسمعیل‌زاده دروزن‌ششم: آقایان گلمکانی ـ صدیری ـ عساران بترتیب رتبه‌های‌اول‌ودوم‌را بدست‌آوردندودر مجموع امتیازات تیم لشکر با۳۷ درجه امتیاز برنده جام‌پیروزی‌شناخته شد.

درپایان‌مسابقه جوائزقهرمانان وسیله آقای استاندار خراسان اعطاء شد.

بایستی توجه‌داشت که این‌موفقیت تیم‌لشکر؛ نتیجه علاقمندی و توجه تیمسار سرداد ور فرمانده لشکر مشهد درامور ورزشی‌آن‌لشکر میباشد

## اغاز مسابقات‌قهرمانی آموزشگاههای‌استان‌هفتم

### تیم کازرون تابحال امتیازاتی‌بدست آورده‌است

خبرنگارمادربرازجان که همراه‌باورزشکاران آموزشگاههای برازجان برای‌شرکت دراردوی قهرمانی آموزشگاههای پسرانه استان هفتم ببوشهر رفته است گزارش‌میدهد که‌چند روزقبل‌تیمهای ورزشی استان‌هفتم درحالیکه ازطرف دانش‌آموزان مدارس‌بوشهراستقبال میشدندوواردبوشهرشدند،

هنگام‌ورود ورزشکاران‌بشهر،ازطرف‌روسای‌فرهنگ‌وتربیت‌بدنی خیرمقدم گفته شدوسپس‌ورزشکاران برای استراحت‌سالن دبیرستان سعادت‌راهنمائی شدند.

طبق‌آخرین‌خبر رسیده مسابقات ورزشی آموزشگاههای استان هفتم‌طی‌مراسم خاصی دراستادیوم‌ورزشی شهرآغاز شدوتتایج مسابقاتی که‌تاکنون‌انجام‌شده‌است. باینشرح‌میباشددرمسابقه‌دوامدادی‌تیم‌کازرون‌وفساوبرازجان بترتیب حائز رتبه‌های‌اول‌ودوم وسوم‌شدند.

درمسابقه دوپانصدمتری نیزتیم‌کازرون‌حائزرتبه‌اول شد.

درضمن درمسابقه‌پرتاب‌وزنه آقایان‌جمشیدی، یعقوبی‌ازکازرون ودائمی ازفسابترتیب رتبه‌های‌اول ودوم‌و سوم رابدست آوردند.

## انتصابات بهرشهرستانها

**نوشهر** ـ آقای‌امینی کفیل اداره ثبت.

**فیروزکوه** ـ آقای یزدان صادقی نماینده اداره‌آماروثبت‌احوال

**رودسر** ـ آقای فریدون امینی رئیس‌کارخانه برنج

**شیروان** ـ آقای‌دکترمنوچهر مهاجر رئیس‌بهداری وبیمارستان

**ملایر** ـ آقای حسن میرهاشمی رئیس فرهنگ

## وصول‌مالیاتهای معوقه

بطوریکه خبرنگارما ازملایر اطلاع میدهد ازبدوتصدی آقای فضل‌اله ترکمانی بکفالت اداره‌دارائی واحمد کمپانی بریاست‌درآمدها وضع آن‌اداره سرو سامانی بخود گرفته و اغلب مالیاتهای معوقه وصول گردیده است.

«نخست‌وزیرخوابیده بودند .وی درساعت ٦صبح بیدارشدومن میبایستی آنچه‌راکه بین‌من‌و ژنرال‌اوچینلك گذشته‌بود برایش‌تعریف کنم. رئیس‌ستاد امپراطوری‌نیز حاضربود... نخست‌وزیر فقط یك‌فکر درسردارد وآن‌شکست‌رومل‌است وباین‌دلیل اختیارات کامل درصحنه نبردصحرای‌لیبی‌به‌ژنرال الکساندر میدهد.

وی‌نمیتواندقبول کند که‌در قاهره‌بمانند ودرحالیکه‌عملیات مهمی‌درصحراروی‌میدهدفرماندهی رابدیگران‌واگذار کنند.

هنگامیکه‌من‌وارد اطاق‌شدم نخست‌وزیرطول‌وعرض‌اطاق‌را باقدمهای‌بلندمی‌پیمود.وی‌فریادزد رومل، رومل، چه‌اهمیتی‌دارد،جزآن که‌بایدویرا شکست‌داد؟»

ژنرال الکساندر صبح‌روز۹اوت بقاهره رسیدوصبحانه رابامن‌ورئیس‌ستادامپراطوری‌صرف کرد.

ژنرال‌اوچینلك نیزبعدازظهر همان‌روز بقاهره‌رسیدوما یکساعت‌با یکدیگر صحبت کردیم مذاکرات ماسردوموددبانه‌بود

«۱۰ اوت۱۹٤۲

از نخست‌وزیربه ژنرال اسمیت

ـ ژنرال اوچینلك‌حاضرنیست قسمت‌فرماندهی‌منطقه‌ایران وعراق راپذیرد ،چون‌من معتقدم که‌هیچ کس‌برای احرازاین‌پست مناسبتر ازوی‌نیست لذا مدت‌چندروزباو مهلت داده‌ام که خوب در اطراف‌این‌موضوع‌فکر کند.

من‌نمی‌خواهم که بیش‌ازحدبرای‌قبول این‌پست بوی فشارآورم ولی‌میل‌دارم که‌اوچینلك این تصمیم‌را دراثرضربتی که‌ازتغییرپست فرماندهی‌بوی واردشده‌بود اتخاذنکند مقامات نظامی‌هم اکنون مسائلی‌را که‌ازایجادفرماندهی جداگانه‌برای‌ایران وعراق پیش‌آمده دقیقاً مورد بررسی قرارداده‌اند بسیارخوشوقت خواهم‌شد که سران‌ستاد ارتش‌نیز درعین‌حال بهترین‌طرقی‌را که برای‌اجرای ترتیبات جدید لازم‌است پیشنهاد کنند.

ژنرال‌سموتس سوی‌افریقای‌جنوبی رهسپارشده‌است ولی‌رئیس‌ستاد ارتش امپراتوری و ژنرال الکساندر درمسئله‌ایجاد فرماندهی‌علیحده برای ایران وعراق نظرموافق دارند و معتقدند که در وضع حاضر ایجاد این‌فرماندهی ازهرلحاظ مناسب است در همان روزنامه دیگری برای ژنرال اوچین لك‌نوشتم:

«درنظردارم هنگام‌بازگشت‌ازسفر خود روز ۱٤ یا۱۵اوت برای گفتگو درباره‌طرز کارفرماندهی مستقل ایران‌وعراق کنفرانسی درپغداد تشکیل‌دهم. مابلم‌تاآن تاریخ بمن‌اطلاع بدهید که‌آیابرای‌قبول ماموریت بسیارمشکل وفوق‌العاده مهمی که شمابپیشنهاد کرده‌ام حاضرهستید یانه؟ اگر همانطور که من‌امیدوارم شما حقیقتاً تصورمی کنید که‌میتوانیداین‌پست اقبول کنیدمابلم‌شما را دراین تاریخ‌درپغداد ملاقات کنم بدیهی‌است این‌مسافرت هنگام‌میتواند جامه‌عمل‌بپوشد که‌کارتحویل وتحول اختیارات فرماندهی درمصرتاآنموقع پایان یافته‌باشد»

ژنرال الکساندر عصر همان‌روزبملاقات من‌آمدآخرین‌ترتیبات‌مربوط‌بتغییرات‌حاصله‌درفرماندهی‌داده



## جشن نوروز

گزارشها وتلگرافاتیکه تاکنون‌ازطرف‌خبرنگاران‌ما درشهرستانهارسیده حاکیست که‌بامداد روزاول فروردین‌در تمام مراکزاستانها وبخشهابمناسبت عیدسعیدنوروز مراسم سلام رسمی‌دربرابر تمثال‌اعلیحضرت همایون شاهنشاهی با شرکت‌استانداران وفرماندهان‌سپاه ولشکر وفرمانداران و روسای ادارات دولتی‌وطبقات مختلف درمحل استانداریها و فرمانداریهابرپاگردیده و ازطرف آقایان استانداران و فرمانداران وفرماندهان‌سپاه ولشکرسخنرانیهای جامعی در باره‌این‌عیددایرشده و تلگرافات تبریکی بحضور شاهنشاه مخابره گشته‌است. اهالی‌نیزدرتمام نقاط کشورعیدباستانی‌خود را بانشاط وخرمی جشن گرفته ودکاکین‌ومغازه‌هاراچراغانی وزینت‌نموده‌اند ودرشب عیدمراسم‌آتش‌بازی‌درمیادین‌شهرها برپاشده‌است

## کودکان‌شادی کنان بمنازل‌خودباز گشتند

خبرنگارماازبهشهرمینویسد: چندروزقبل‌ازطرف‌انجمن همکاری خانه ومدرسه‌دستان‌دولتی‌شاه عباس طی‌مراسمی‌تعداد٦٤دست‌لباس‌بین‌دانش‌آموزان بیبضاعت‌توزیع گردید.

دراین‌مراسم آقای‌حجت رئیس‌فرهنگ‌نطق‌مبسوط ایراد کرد وبمناسبت اقدام خیر خواهانه اعضای‌انجمن ازیکایك آنهااظهارسپاسگذاری‌وتشکر نمود.

پس‌ازپایان این‌مراسم کودکانیکه لباسهای نوخودرا دریافت داشته بودند شادی کنان بمنازل‌خودمراجعت کردند

## دودلبر ..؟

«عزیزاله» بااینکه ازمال‌دنیا فقط یك تاکسی کهنه‌و فرسوده‌داشت معهذا تا بحال‌دوزن گرفته‌بودوبقول‌خودش با کمال‌خوشی‌وصفابا آنهازندگی‌میکرد.

اماهمانقدر که‌خود عزیزاله‌آدم‌خوش‌قلب ورئوفی بود بهمان اندازه همسران‌اوحسود ولجوج‌وکینه توز بودند با کوچکترین‌بهانه‌ای‌بسرو کول‌یکدیگرمیپریدند. ولی‌باهمه این‌زدوخوردها ومناقشات عزیزاله پیوسته برمهر ومحبت‌خود نسبت‌بایندو می‌افزودوسعی‌میکرد که هریك‌رابنحوی‌سرگرم وراضی‌نگهدارد.

چندروز قبل‌عزیزاله دست یکی‌ازهمسران‌خودرا گرفت وباهم بگردش‌رفتند اماهمین گردش کوتاه ومختصر چندساعته چنان‌آتش‌حسد عفت‌خانم‌همسردیگرویرا شعله‌ور ساخت که پس‌ازچندساعت مشاجره وگفتگو وبااینکه علاقه شدیدی بشوهرش‌داشت ازپشت‌بوی‌حمله‌ور شد وباکارد بشدت او را زخمی‌نمود.

عفت‌خانم‌پس ازاینعمل‌خودرا بکلانتری‌معرفی کردودر جواب‌سئوال‌مامورین که‌چرا شوهرخودرامجروح کردی گفت: من‌باوعلاقه‌داشتم‌ودلم میخواست اوتنها مال‌من‌باشد.

اینك‌عزیزاله دربیمارستان‌رحیم‌زاده اصفهان‌بستری‌است وازثمره‌دودلبرداشتن شدت‌مینالد. عفت‌نیزفعلا در زندان بسرمیبرد.

## مرد سنگدلی طفل ٦ساله‌ای‌را بقتل رسانید

### قاتل دستگیر شده و بجرم خوداعتراف کرده است

چند روزقبل درخارج ازشهرمشهد قتلی اتفاق افتاد که باعث‌خشم عمومی گردید جریان قضیه ازاینقرار است. مدتها بود که محمد وسید میرحسین هرکدام اطاقی در یك‌منزل اجاره کرده و در همسایگی یکدیگر زندگی میکردند این همسایگی آنقدر دوام پیدا کرده که بچه های سید میرحسین محمد را عموی خوددانسته و او رابهمین نام‌میخواندند واغلب دراطاق‌وی‌جمع‌شده وبازی میپرداختند تااینکه چندروزقبل‌حسین‌طفل٦ساله‌سید میرحسین مفقودالاثر شد کسان‌و دوستان‌اوهرچه‌جستجو کردند نتیجه‌نبخشید بالاخره‌پس‌از دوروزکاوش جنازه طفل‌درزیر پل«حاجی رجبعلی» واقع در٦ کیلومتری‌شهر کشف‌شد مامورین انتظامی باتفاق‌پزشك قانونی بمحل کشف جنازه رفته‌وپس از معاینه‌معلوم شد که ابتدا باطفل٦ساله‌عمل‌منافی عفت انجام شده وسپس اورابوسیله دستمال خفه کرده‌اند.

پدرطفل که به‌همسایه‌خودمظنون بوده‌است بژاندارمری شکایت‌نمود ومحمدبوسیله‌مامورین دستگیر شده‌و دربازجوئیهای اولیه بعمل‌زشت خود اعتراف کرد. بلافاصله پرونده‌امر تکمیل وباقاتل بدادسرا اعزام‌شد.

اینك‌اهالی مشهد بابیصبری انتظاردارند که‌هرچه‌زودتر قاتل‌بیرحم بدارمجازات آویخته‌شود.

## نجارباشی زحمت مامورین راکم‌کرد

ازمدتها پیش مامورین جنگلبانی شاهرود هنگام سرکشی اطراف ملاحظه میکردند که هرچندوقت یکبارمقدارزیادی‌درخت بطور قاچاق قطع‌میشود وعاملین اینکاربدون اینکه‌اثری‌ازخود باقی‌بگذارند ازچنگ آنهافرارمیکنند

تااینکه‌چندروزقبل یکی‌ازنجارهای شهر که میدانست عامل اصلی قطع‌اشجارمحمدعلی الوارفروش است بمغازه‌وی رفته‌وتقاضای خریدچندالوار میکند

وی‌پس‌ازآنکه الوارهارا تحویل گرفت بااینماواشاره‌بمحمدعلی میفهماند که‌بایدحساب اورا ازدیگران جدابکندودربهای‌الوارتخفیف‌کلی‌بدهد وچون محمدعلی بهیچوجه‌حاضربدادن تخفیف‌نمیشود نجارباداره جنگلبانی رفته جریان رابمامورین آن‌اداره‌اطلاع‌میدهد

بلافاصله مامورین جنگلبانی باحضورنماینده‌دادسرا بمغازه محمدعلی مورد‌بازرسی قرارمیدهندوتعداد ۲٤۰ اسله‌الوارازمغازه وی کشف‌مینمایند. اینك‌قضیه‌ازطرف‌دادسرا تحت‌تعقیب‌است

## تقسیم املاك خالصه

طبق گزارش‌خبرنگارمادربرازجان، دراواخراسفندماه‌سال گذشته طبق قرار قبلی‌آقای خسروانی‌بخشدارباتفاق‌معاون‌اداره ثبت و سردفتر شماره٦ همراه‌بامامورین‌اعزامی‌ببلوك(بوشکان) ازتوابع برازجان حرکت کردند تااسناد مالکیت املاك‌خالصه دولت‌راباین کشاورزان تقسیم کنند.

هیئت‌اعزامی پس‌ازانجام کارهای‌محوله وتقسیم‌اسناد مالکیت بین‌رعایا درحالیکه کشاورزان آنهارا بدرقه میکردند ببرازجان مراجعت‌نمودند.

## مبارزه باآبله

خبرنگارما ازتبریز اطلاع میدهد بعلت‌شیوع بیماری‌آبله در شهرستان های‌خوی ورضائیه‌ازهفته گذشته‌واحد های مجهز سرویس مبارزه باآبلهٔ آذربایجان‌درشهرستانهای‌مزبورمشغول مایه کوبی بوده‌وتاکنون عده کثیری ازاهالی ایندو شهرستان‌را علیه این بیماری خطرناك مایه کوبی کرده‌اند.

## ورود شیوخ بحرین

خبرنگارما ازبندربوشهر گزارش‌می دهد:چندروز قبل عده‌ای ازشیوخ بحرین برای‌شکار وتفریح وارد بنادر عسلویه‌وطاهری‌شدند.

شیوخ‌مزبور هرسال دراواخرزمستان واوایل‌فصل‌بهار برای شکاربابن بنادر آمده وپس‌ازچندهفته توقف بمسقط الراس‌خویش مراجعت مینمایند.

## تابستان‌سختی درپیش‌داریم

خبرنگارما ازبندر دیلم مینویسد: چندروز قبل باران نسبتا خوبی در شهر وقراء اطراف باریدوزارعین رانسبت‌بآینده‌محصول‌خویش دلگرم وامیدوارساخت.

اما متاسفانه باوجودنزول‌باران وضع آب‌مشروب‌شهر ازهم‌اکنون‌رضایتبخش نیست درصورتیکه‌آب‌باران‌آب انبار های‌شهر را مملو‌نماید بدون شك تابستان‌سختی درپیش‌داریم.

چه‌بدبختانه مردم‌این شهراکثرابرای آب آشامیدنی خود هنوزاز آب باران استفاده‌میکنند.

## خلاصه خبرهای شهرستانها

**مرزن آباد**ـ چون‌آقای عبدالهی که‌ماموریت‌مایه کوبی اهالی‌درین حوزه داشت‌وباجدیت انجام وظیفه میکرد بمحل‌دیگری منتقل‌شده است اهالی مرزن‌آباد انتظار دارند که‌مشاراله مجدداًبمرزن آباد عودت داده شود.

**دامغان**ـ قراراست‌شش نفرازکارمندان‌روزمزدآمارازاول‌سال‌ازپستهای حساس برکنار شوندچنانچه بجای‌ایشان کسان‌دیگری گمارده‌نشوندمورآمار این‌محل دچاروقفه‌وتعطیل‌خواهدشد.

**سقز**ـ شورای‌پیشاهنگی شهرستان‌سقز طبق‌اساسنامه تشکیل‌ونه‌نفر بسمت اعضای‌شورای پیش‌آهنگی‌تعیین گردیدند.

**برازجان**ـ درجلسه‌اخیرانجمن شهرنسبت ببرنامه عمرانی‌تصمیماتی اتخاذ گردیدوموافقت‌شدممانعتی‌ازطرف‌پاسگاهها‌نسبت‌بحمل‌تریاربرای‌کازرون وشیراز بعمل‌نیاید.

**بوشهر**ـ ازروزیکه‌مرض آبله‌دربوشهروبخش‌های‌اطراف‌دیده‌شدکارکنان اداره‌بهداری باجدیت شروع‌بمایه کوبی نموده واکنون‌میتوان‌امیدواربود که خطر این‌بیماری مرتفع‌شده‌است.

**اصفهان**ـ کمیسیون‌مستمندان دردفترآقای دکترحسابی‌فرماندار تشکیل گردید وقرارشد که‌برای‌تاسیس کارگاههای حرفه‌ای جهت اطفال مستمندباچندنفر ازاساتیدحرفه‌ای تبادل‌نظرشود.

**بوشهر**ـ آقای مهندس وفائی‌ازطرف اداره کل‌بهداشت وارد واز زمینی که‌برای ساختمان‌بیمارستان ومرکزبهداشت‌تعیین‌شده‌نقشه‌برداری‌نمود گفته‌میشود قریباساختمان بیمارستان‌شروع‌خواهدشد ـ قراراست‌در «اهرم» و «خورموج» برازجان‌هم که‌نقشه‌برداری بیمارستان خاتمه یافته عملیات ساختمانی‌شروع‌شود.

**خوی**ـ آقایان «پاشارحیمی» و«میرحسن‌چهراقی»بترتیب بعنوان نماینده اصلی‌وعلی‌البدل کارگران شهرداری‌شهرخوی انتخاب گردیدند

**تبریز**ـ بمنظورمبارزه بابیماری‌آبله ازطرف قسمت‌مبارزه باآبله شهرستان تبریز اهالی شهرخوی ودهات‌حومه علیه‌این بیماری مایه کوبی شده‌اند.

**زابل**ـ آقای‌دکتر خواجوی‌رئیس اسبق‌بهداری وبیمارستان دولتی زابل که‌فعلاباز نشسته شده‌است کتابه اداره فرهنگ‌اطلاع داده که‌حاضراست در کلیه جلسات انجمنهای خانه‌ومدرسه حوزه فرهنگی شرکت نموده و سخنرانیهای بهداشتی‌ایراد کندوضمنا در کلیه دانش‌آموزان معاینه مجانی بنماید.

**یزد**ـ چون‌عده‌ای قبل‌ازتامین‌نیازمندی شهرتره‌بار رابخارج حمل میکردندودر نتیجه مقدار شدوراینخصوص کمیسیونی درفرمانداری‌تشکیل وقرارشدبرای تامین‌احتیاجات شهرتره‌باربخارج حمل‌شود.

**تبریز**ـ چندروزقبل مراسم‌تحویل‌وتحول‌اموال‌اداره‌صندوق‌مشترك‌به اداره کشاورزی آذربایجان‌خاتمه یافت‌واسناد آن‌توسط‌مقامات مربوطامضاء گردید.

**یزد**ـ چندروزقبل آقایان‌فرماندار ورئیس‌بهداری‌ورئیس‌ومدیرعامل جمعیت‌شیروخورشیدبمنظوربازدیدازوضع بهداری (تفت) بآن‌محل عزیمت کردند وضمناجهت‌رفع‌اختلافات محلی‌وهمچنین‌تهیه‌مقدمات‌انتخابات‌انجمن شهر تفت مذاکراتی بعمل‌آوردند

**زابل**ـ تیمساروفا باتفاق‌رئیس‌دواب ومرزبان‌زاهدان‌بمنظور بازرسی یادگان‌وگردان مرزی‌واردزابل شدند.

**گنبدکاوس**ـ درنمایشی که‌بنفع دانش‌آموزان بی‌بضاعت درسالن سینماایران داده‌شد مبلغ۳۵۰۰۰ ریال جمع‌آوری وبمصرف خریدلباس و تعمیر کتابخانه دبیرستان کاوس رسید همچنین ٤۰۰دست لباس بوسیله انجمن خانه‌ومدرسه تهیه وبین‌دانش‌آموزان‌بی‌بضاعت توزیع گردید.

**سقز**ـ آقای دکترطوماری رئیس درمانگاه واردشدوی ۱۵صندوق دارو ومقداری‌وجه برای‌تعمیر درمانگاه باضافه‌وسایل تکمیل‌جراحی همراه خودآورده است اقدامات‌ایشان‌موجب سپاسگزاری‌اهالی‌میباشد.

**زنجان**ـ جمعیت خیریه ثریاپهلوی درفرمانداری تشکیل جلسه دادوتعداد یکصدوبیست‌دست لباس‌و مبلغی‌وجه بین مستمندان تقسیم‌شد.

## کمك بمستمندان

خبرنگار ما از بندرعباس اطلاع میدهد: چندروزقبل آقای‌دولوبازرس جمعیت شیروخورشید سرخ باتفاق آقایان‌عبداله‌پاکروان‌وشمس‌زفرماندار بندرعباس درمحل عمارت فرمانداری بنوبت‌بافته ومقداری‌پارچه وبسته‌های خرما بین‌فقرای آن‌شهر توزیع‌نمودند درمراسم توزیع خرما وپارچه بانوان پاکروان که یکی اززنان خیرخواه میباشد زحمات زیادی متحمل شد.

## جشن باشگاه پیروز

خبرنگارماازساری‌مینویسد: چندروزقبل جشن‌باشکوهی ازطرف باشگاه‌ورزشی پیروزدرسالن باشگاه منعقد گردید.

دراین‌جشن آقایان‌تدمسارآصفی‌رئیس شهربانی، مشحون‌مدیرکل فرهنگ استان وعده‌ای ازمعارف و محترمین حضورداشتندوبرنامه‌های ورزشی‌جالبی اجرا گردید.

## یك نظر اجمالی به فعالیتهای ورزشی کشور درسال گذشته

باحلول سال نو ، فصل نوی درورزش کشورما گشوده میشود ، زیرا فصل بهار فرارسیده است وجوانان ورزشکارما با شوروشعف زایدالوصفی بتمرینات خود خواهندپرداخت تا بتوانند درسالیکه درپیش داریم برافتخارات بیشترمیهن عزیزما بیافزایند .

### تاسیسات ورزشی

انجمن تربیت بدنی در سال گذشته تاآنجائیکه توانست، فعالیت خودرا مصروف چندامرمهم زیر نموده، دردرجه اول تاسیسات ورزشی در شهرستانها و بعد اعزام تیمهای ورزشی بخارج از کشور، دعوت تیمهای ورزشی کشورهای خارج بایران، کمکهای مؤثر بباشگاه ها ومؤسسات ورزشی وبالاخره کمك بفدراسیونهای ورزشی کشور.

دربارهٔ تاسیسات ورزشی باید متذکر شویم که اکنون این سازمانها در شهرستانها وجوددارد:

**در مشهد** ـ پنج باشگاه ورزشی، دو استادیوم ورزشی که یکی ازآن دو درهمین تردیکیها تمام میشود، سه سالن ورزشی ، سه ورزشخانه، یك استخر نیمه تمام، یك زمین فوتبال خاکی.

**در اصفهان** ـ چهار باشگاه ورزشی ، یك استادیوم نیمه تمام ، دوسالن ورزشی نیمه تمام دواستخر، یك زمین فوتبال چمن.

**در کرمان** دوباشگاه ورزشی، یك استادیوم نیمه تمام، شش ورزشخانه، یك استخر نیمه تمام

**در بروجرد** دوباشگاه ورزشی

**در بندرپهلوی** یك باشگاه ورزشی، یك استادیوم ورزش، یك زمین فوتبال چمن.

**در لنگرود** یك باشگاه ورزشی، یك استادیوم نیمه تمام.

**در اردبیل** یك باشگاه ورزشی، یك استادیوم نیمه تمام، یك سالن ورزش یك پیست اسکی

**درخرمشهر** دوباشگاه ورزشی یك استادیوم نیمه تمام، یك سالن نیمه تمام، یك ورزشخانه، یك استخر نیمه تمام، یك زمین فوتبال خاکی

**درشهسوار** ـ یك باشگاه ورزشی یك ورزشخانه ، یك زمین فوتبال چمن

**درکاشان** یك باشگاه ورزشی، یك استادیوم، یك سالن ورزشی، یك استخر شنا. باشگاههای نیکنام ، شعاع، بانك ملی تهران ، بوستان، شرق ، دارائی ، بیر، تاج، آرارات ، تهران جوان ، شرکت نفت ، نیرو ، دخانیات ، موتوری ارتش ، سپه، نیروی هوائی، تسلیحات، کیان ، فردوسی، داریوش، البرز، راه آهن، سیلو، دژبان، وسرباز تاسیس شدند

**درسقز** یك باشگاه ورزشی

**دررضائیه** یك باشگاه ورزشی در

**لاهیجان** یك باشگاه ورزشی یك استادیوم ، یك سالن ورزشی ، یك ورزشخانه ، یك زمین فوتبال چمن

**درسمنان** یك باشگاه ورزشی

**درنطنز** یك باشگاه ورزشی

ودربقیه شهرستانها نیز باشگاه واستادیوم های نیمه تمام، باتمام سالنهای ورزشی و زمینهای ورزش وجوددارد .

بدنیست که آماری از باشگاهها و استادیومها و موسسات ورزشی تهران نیز دراختیار خوانندگان عزیز بگذاریم

درتهران بیش از ۲۷ باشگاه ورزشی، استادیوم ورزشی دو سالن ورزشی ، ۱۵ ورزشخانه ، ۱۰ استخر ، ۵ زمین فوتبال خاکی، ودوزمین فوتبال چمن، شش باشگاه کودکان ودوپیست اسکی وجوددارد

باید تذکر داد که این تاسیسات درظرف چندین سال مرور ایجادشده است .

### وامافعالیت یکساله انجمن

انجمن تربیت بدنی در سال گذشته مبلغ شش میلیون ریال بودجه برای تکمیل وتاسیس ساختمان های ورزشی شهرستانها اختصاص داد وتصمیم دارد که درسال آینده بودجه بیشتری را برای اینکار مصروف دارد.

انجمن درسال ۱۳۳۵ مبلغ ۵۸۸۰۰۰ ریال بباشگاههای ورزشی کمك نموده و بورزشخانه ها نیز ۱۹۶۰۰۰ ریال کمك کرد.

مجموع مبلغی که بفدراسیونهای ورزشی تعلق گرفت ۴۰۹۰۸۰۰ ریال بود .

البته بودجه اختصاصی باشگاهها و فدراسیونها تقریبا یك بودجه همیشگی وهمه ساله است.

### نمودار پیشرفت باشگاهها درتهران

درتهران باشگاههای ورزشی بیش از هرشهرستانی وجوددارد.

تنها درسال ۱۳۳۵ سه باشگاه ورزشی سرباز، دژبان، سیلو درتهران تاسیس شده است . اولین باشگاه ورزشی که تاسیس شد باشگاه پولاد بود که درسال ۱۳۰۰ افتتاح گردید و بعد بترتیب تهران ، بوستان، شرق ، دارائی ، بیر، تاج، آرارات ، تهران جوان ، شرکت نفت ، نیرو ، دخانیات ، موتوری ارتش ، سپه، نیروی هوائی، تسلیحات، کیان ، فردوسی، داریوش، البرز، راه آهن، سیلو، دژبان، وسرباز تاسیس شدند

### تیمهائی که بخارج رفته اند

درسال گذشته تیمهائی که بخارج رفته اند عبارتند از :

۱ـ تیم شطرنج بروسیه ۲ـ تیم پینك پنك بپاکستان، ۳ـ تیم پینك پنك به استکهلم ، ٤ـ تیم هالتر بروسیه، ٥ تیم هالتر بملبورن ،٦ـ تیم دوو میدانی بملبورن ۷ـ تیم فوتبال بروسیه، ۸ـ تیم کشتی بترکیه ۹ـ تیم کشتی بروسیه ۱۰ـ تیم کشتی بملبورن ۱۱ـ تیم بوکس بیونان ۱۲ـ تیم بوکس بآلمان ۱۳ ـ تیم ملی اسکی بترکیه.

### وتیمهائیکه برای انجام مسابقه بتهران آمده اند

درسال گذشته تیمهائیکه برای انجام مسابقه بتهران آمده اند عبارتند از:

۱ـ تیم فوتبال آلمان

۲ـ تیم دوومیدانی سوئد ـ پاکستان ایتالیا

۳ـ تیم ملی اسکی لبنان

٤ـ تیم ملی پینك پنك پاکستان

### نتایجی که بدست آمد.

امتیازات مهمی که درسال گذشته تیم های مختلف ما کسب کرد ، در درجه اول تیم کشتی ما بود که مقام مهمی را در المپیك ملبورن بدست آورد ، واین خود ازتوجه شخص شاهنشاه بامر ورزش بوده وبعد تیم وزنه برداری ما نیز فعالیت جالبی کرد ومقام خوبی بدست آورد .

فعالیت رشته های دیگر ورزشی ما نیز نسبت بسالهای قبل خوب ورضایت بخش بود، اما همانطوریکه ذات اقدس همایونی بارها متذکر شده اند باید بورزشهای دسته جمعی ودوو میدانی وشنا توجه بیشتری شود .

درهرحال ما امیدواریم درسال جدید ورزشکاران وقهرمانان ما باپشتکار و فعالیت واقعی بتوانند موفقیت های جالبی کسب کرده وپرچم سه رنگ ایران عزیزرا درمیدانهای دنیائی به اهتزاز درآورند.

# پلیس باسواد میشود

## کلاسهای اختصاصی جدیدی برای باسواد کردن پاسبانان تشکیل میگردد

بزودی شهربانی کل کشور با کمك وهمکاری وزارت فرهنگ در نقاط مختلفه تهران وحومه کلاس های اختصاصی جدیدی برای باسواد نمودن پاسبانان تشکیل خواهد داد.

بعداز اطلاع از تصمیم فوق خبر نگارما بامقامات فرهنگی وپلیس تماس گرفت. یك مقام مطلع بخبرنگار ما گفت درحال حاضر عده زیادی از پاسبانان قادر بخواندن ونوشتن زبان فارسی نمیباشند وظایف سنگین پلیس ایجاب مینماید که پاسبانان سواد داشته باشند وبهمین جهت مقامات شهربانی کل کشور بامتخصصین امور مبارزه بابیسوادی در اداره تعلیمات اکابر تماس گرفته ومذاکرات لازم را نمودند که منجر بتصمیم فوق گردید.

اخیراً نیز بخشنامه ای ازطرف رئیس پلیس تهران صادر گردیده است که بموجب این بخشنامه کلانترها باید صورت کامل پاسبانان بیسوادرا تهیه نمایند .

پاسبانان بحسب میزان سواد بسه گروه تقسیم خواهندشد دسته اول پاسبانی که قادر بخواندن ونوشتن نیستند .

دسته دوم آنعده که معلومات آنان در حدود کلاس دوم ابتدائی است وبالاخره گروهی که تاحدود کلاس چهار ابتدائی قدرت خواندن ونوشتن رادارند.

سپس پاسبانانی که بگروه سه گانه فوق تقسیم شده اند که بکلاسهای مربوطه خود درمدارس معرفی میشوند تابعداز ثبت نام در کلاسها حضوریابند .

درمدارسیکه قراراست برای پاسبانان کلاسهای مبارزه بابیسوادی دائر گردد هم اکنون کلاسهای عادی مبارزه با بیسوادی مشغول کار است که البته کلاسهائیکه برای افراد پلیس دایر خواهدشد از کلاسهای معمولی مجزا خواهدبود .

معلمینی که برای اینگونه کلاسها ازطرف وزارت فرهنگ درنظر گرفته شده اند دارای خصوصیاتی میباشند که بسهولت بااستفاده ازروانشناسی سالمندان بتوانند پاسبانان بی سواد را راهنمائی نمایند ازجمله باینگونه معلمین دستور داده شده است بهیچوجه با کسانیکه تکالیف خودرا کاملا انجام نمیدهند با خشونت رفتار نشود

غیبت سالمندان یا تأخیر درحضور کلاس از طرف آنان مورد مواخذه معلمین واقع نخواهدشد.

دستورات مزبور بطور کلی بکلیه آموزگاران کلاسهای مبارزه بابی سوادی داده شده است چون درغیر اینصورت ممکن است سالمندان از حضور در کلاس خودداری نمایند ونظر وزارت فرهنگ درجلب علاقه بی سوادان در فرا گرافتن سواد تامین نگردد کلاسهای مخصوص مبارزه بابیسوادی پاسبانان بعداز نیمه فروردین ماه جاری رسماً شروع بکارخواهد کرد

## وزنه برداران ناراضی

روزسه شنبه ۲۸ اسفندماه چندنفرازقهرمانان تیم ملی وزنه برداری باداره روزنامه آمدند واز وضع خودشکایت داشتند .خبرنگار ورزشی مامأمورشد درمحل تمرین قهرمانان دراستادیوم امجدیه باآنها تماس بگیرد وازنزدیك وضع آنهارا مشاهده کند. بقرار گزارشی که وی تهیه کرده وضع سالن تمرین قهرمانان خوب نیست وبسیاری ازوسایل لازم راندارند.

دکتر رهنوردی بخبرنگارما گفت:

«اولا بنویسید که هرچه من میگویم سخن همهٔ وزنه برداران است وماحاضریم درزیر نوشته های خود امضا کنیم وسپس چنین گفت اگر بوضع ما رسیدگی نشود بدون شك در مسابقات جهانی شکست ما حتمی است، مافقط بخاطر لطف و محبتی که شاهنشاه بزرگوار نسبت بمادارند تمرین میکنیم. بمامیگویند شما باید درراه ورزش مملکت فداشوید تاوضع ورزش کشور درست شود، ما حاضریم فداشویم، دربدترین محل تمرین کنیم، مربی نداشته باشیم، دوش نداشته باشیم، خاك بخوریم، امابهتراست بشکایات ماهم رسیدگی کنند.

شمابیینید مادرچه سالنی تمرین میکنیم این سالن ازیك انبار بدتراست دیوارسالن یك تیغه نازك است وهرآن احتمال دارد خراب شود ،مربی نداریم دوش آب نداریم ، سه ماه بمسابقه مانده است ازنظرطبی بمارسیدگی نمیشود آیا مادرمسابقات جهانی نباید موفقیت کسب کنیم ؟

شمابیینید بااین وضع امکان موفقیت هست یاخیر ، دکتر رهنوردی اضافه نمود که ماقهرمانان هرچه داریم ازشاهنشاه داریم ، وباتمام این ناملایمات فقط بخاطر شاه وبخاطر افتخار مملکت کوشش وتمرین خواهیم کرد»

ماشکایت این قهرمانان را که برای ایران پیروزی وافتخار کسب کرده اند منعکس نموده ایم و امیدواریم مقامات مسئول وانجمن ملی تربیت بدنی بااقدام مقتضی وعاجل موجبات رفع این شکایات ونارضائیهارا فراهم آورند.

### دعوت ازورزشکاران آبادان

بنابدعوت آقای ساکینیان نماینده مجلس شورای ملی صدوبیست نفراز ورزشکاران وجوانان آبادان درایام عیدوارد تهران شدند دراین مدت باورزشکاران باشگاه آرارات چند مسابقه دوستانه دادند

# فرهنگ و دانشگاه

## تاسیس فروشگاه دانشجویان

### دردانشگاه تهران فروشگاه مخصوصی برای دانشجویان ایجاد خواهدشد

بقرار اطلاع دانشگاه تهران تصمیم دارد دراراضی چاپخانه دانشگاه فروشگاهی مخصوص دانشجویان دایر نماید .

دراین فروشگاه انواع احتیاجات دانشجویان ازقبیل لوازم التحریر و کتاب بقیمت ارزان دراختیار آنان گذارده خواهدشد

همچنین دراین فروشگاه قسمت های کفاشی ـ آرایشگاه ـ رختشویخانه اطوکشی نیزدایر خواهدشد

تاسیس فروشگاههای مخصوص دانشجویان دراغلب کشورهای مترقی متداول است فعلا برای فروشگاه دانشجویان دانشگاه تهران اعتباری تامین نشده است وپس از تامین اعتبار شروع بساختمان آن خواهدشد

## سالن ورزش دانشگاه بزودی افتتاح میشود

قسمت مهم ساختمان تالارسرپوشیده ورزش دانشگاه تهران تمام شده است وتالارمزبور بزودی آمادهٔ بهره برداری خواهدشد. سالن ورزش دانشگاه ازمحل عطیه ملوکانه ساخته میشود وگنجایش ۲ هزارنفرا دارد. درساختمان این سالن همه گونه نکات فنی درنظر گرفته شده وسقف آن ازفلزاست ودرمحل سالن همه گونه وسایل ورزشی برای استفادهٔ دانشجویان فراهم میشود.

وزارت فرهنگ برای اجرای برنامه های وسیع حرفه ای وکشاورزی درسال آینده

# سیصدمیلیون ریال اعتبار تامین کرده است

## بااستفاده ازاعتبارمزبور مراکز بزرگ تعلیمات حرفه ای وکشاورزی ایجادمیگردد

ازچندی قبل بدستور آقای وزیر فرهنگ کمیسیونهائی مرکب از روسای ادارات وکارشناسان فنی برای مطالعهٔ درباب ایجاد دومرکز بزرگ برای تعلیمات حرفه ای و کشاورزی تشکیل گردید

خبرنگارما بایکی ازاعضای کمیسیون مزبور تماس گرفت ووی چنین گفت: وزارت فرهنگ در نظردارد درسال تحصیلی آینده برنامه های وسیع حرفه ای وکشاورزی اجرانماید ودرحال حاضر درتهران وبسیاری ازشهرستانها مدارس حرفه ای تشکیل شده است که درنتیجه اکثر فارغ التحصیلان مدارس حرفه ای بجای هجوم بادارات دولتی بکارهای آزاد خواهندپرداخت ویکی ازبرنامه های وزارت فرهنگ ایجاد تسهیلات لازم و همچنین تشویق دانش آموزان دراتخاب شغل آزاداست ازطرفی اغلب از کشاورزان ایرانی بروش های جدید کشاورزی آشنائی ندارند ایجاد مدارس کشاورزی در شهرستانها مخصوصا موسسات کشاورزی ورامین دارای نتایج بسیاررضایت بخشی بوده است که کشاورزان را علاوه برفرا گرفتن روش نوین کشاورزی بتاریخ وجغرافیا و زبان فارسی نیز آشنامینمایند همچنین دستورات بهداشتی وعلمی نیز بآنان بادداده میشود.

مقام مزبورسپس گفت چون برای اجرای برنامه های حرفه ای و کشاورزی احتیاج باعتبارات بیشتری بود که وزارت فرهنگ قادربانجام برنامه های جدیدخودنمی توانست باشد در کمسیونیکه بدستور آقای وزیر فرهنگ تشکیل گردید عده ای ازکارشناسان فنی و کشاورزی نظریات مختلفی برای توسعه واجرای برنامه ها دادند که اغلب مستلزم داشتن اعتبار بیشتری است ودرنتیجه کمیسیون مزبوربا درنظر گرفتن جهات مختلف گزارش خودرا بوزارت فرهنگ تقدیم نمود.

دراین گزارش چگونگی اجرای برنامه کشاورزی آشنا نمودن کشاوران با برنامه های جدید کشاورزی ، طرز ایجادمدارس جدیدحرفه ای وهمچنین احتیاجات لازم جهت تاسیس این گونه مدارس در گزارش مزبورقیدشده است.

پس ازتنظیم گزارش مزبور آقای دکتر مهران وزیرفرهنگ دستورداد مبلغ یکصدوپنجاه میلیون ریال برای اجرای برنامه های حرفه ای وتشکیل مرکز بزرگ تعلیمات کشاورزی درتهران در بودجه سال ۳٦ منظورشود ومعادل همین مبلغ نیزاز کمکهای دولت آمریکا استفاده خواهدشد که درنتیجه یعنی مبلغ ۳۰۰ میلیون ریال برای برنامه های فوق برای سال آینده منظورشده است.


**بهترین هدیه برای دوستانی که درخارج ایران بسرمیبرند**

همانطوری که هرروز عصر برای انتشار روزنامه ووقوف از وقایع روزانه بی تابی میکنید مطمئن باشید که این بی تابی دردوستان ونزدیکان شما که درخارج کشوربسر میبرند بمراتب بیشتراست .

بنابراین بهترین هدیه ای که میتوانید بسفر کرده های خود بدهید ارسال روزنامه اطلاعات هوائی برای آنهاست که بطور مرتب وروزانه وبوسیله پست هوائی بکلیه کشورهای جهان ارسال میگردد . ۱ـ۵


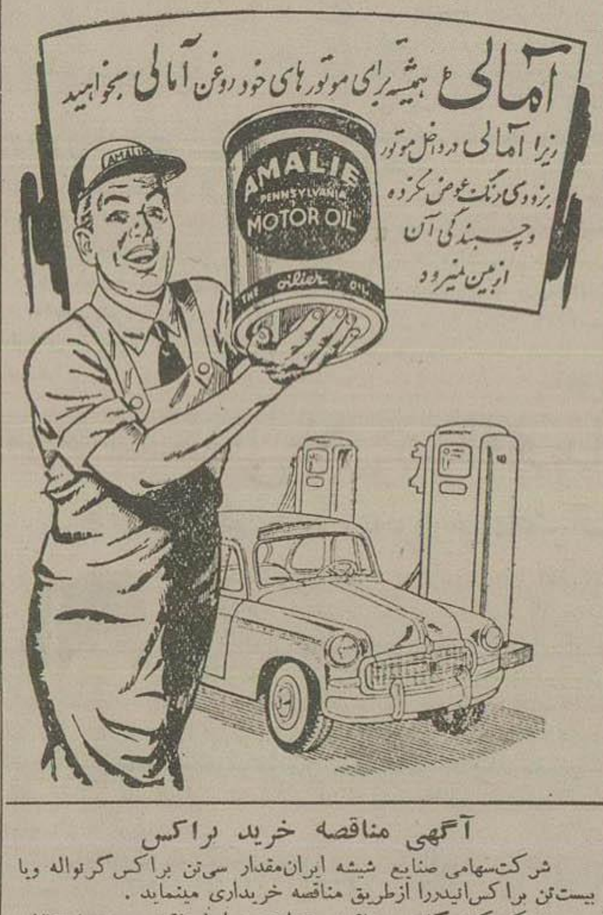



**آگهی مناقصه خرید براکس**

شرکت سهامی صنایع شیشه ایران مقدار سی تن براکس کرتواله ویا بیست تن براکس ایندررا ازطریق مناقصه خریداری مینماید .

شرکت کنندگان درمناقصه میتوانند شرایط مناقصه ومشخصات کالای موردنیازرا ازمحل شرکت واقع درنازی آباد خیابان سیلو دریافت وپیشنهادات خودرا درساعت ده صبح روز یکشنبه اول اردیبهشت ماه ۱۳۳٦ بدفتر شرکت سهامی صنایع شیشه ایران تسلیم نمایند که درهمان ساعت بازوقرائت خواهدشد شرکت دررد وقبول پیشنهادات مختاراست. آ ـ ۳۰۱۸٦

شرکت سهامی صنایع شیشه ایران


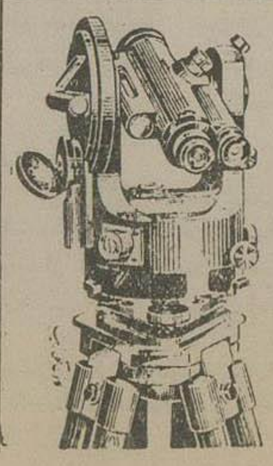


TRANSIT
TIV

دقیقترین وبهترین

تنود ولیت وطراز مهندسی

ساخت اطریش

برای ملاحظه وخرید به

شرکت تجارتی آفتاب

خیابان لاله زار مراجعه فرمائید

۳۹۰۲٦ـ۱

شدوجزئیات این تغییرات رابلندن مخابره کردم

«۱۰ اوت ۱۹٤۲

ازنخست وزیر بژنرال ایسمی برای کلیه علاقمندان

شمامی توانید فوراعلام کنید که ژنرال «کوت» درائنای نبرد کشته شده است .

۲ـ من روزهشتم اوت بوسیله نامه تغییرات جدیدی را که درپست های فرماندهی حاصل شده باطلاع ژنرال اوچین لك رسانیده ام و دیروز وی برای ملاقات من باینجا آمد .

قراراست تحویل تحول پست های جدید بدطی سه روز ازروز ۹ اوت صورت گیرد ولی ممکن است که ژنرال الکساندر برای این کارچندروز وقت بخواهد . پس ازآن ژنرال الکساندر شخصا جریان اوضاع را باطلاع شما خواهدرسانید ودراین موقع شمامیتوانید اعلامیه ای بشکل زیرانتشار دهید:

الف ـ ژنرال الکساندر بجای ژنرال اوچین لك فرماندهی نیروهای امپراتوری انگلستان راه خاورمیانه بعهده گرفته است .

ب ـ ژنرال مونت گمری بفرماندهی ارتش هشتم برگزیده شده وبجای ژنرال ریچی انجام وظیفه خواهد کرد.

ث ـ ژنرال «مك کرری» بسمت رئیس ستاد ژنرال الکساندر منصوب گردیده است.

د ـ ژنرال «لومسدن» بجای ژنرال گوت که درائنای نبرد بقتل رسیده انتخاب شده است

۳ـ مابدتاهنگامیکه ژنرال الکساندر رسماً درپست فرماندهی خود شروع بکارنکرده است اختفای کامل درباره تغییراتی که قراراست درپستهای فرماندهی داده شود مرعی گردد

۷ـ من دستورات زیررا که مورد موافقت رئیس ستاد ارتش امپراتوری قرار گرفته بژنرال الکساندر داده ام :

«۱ـ ماموریت اساسی ومهم شما عبارت از این است که دراولین فرصت ارتش آلمان وایتالیارا که تحت فرماندهی مارشال رومل هستند بجنك واداشته واز بین ببرید وهمچنین شماماموریت دارید که تمام مواد و ذخایر وتاسیسات محور رادرمصر ولیبی ازبین ببرید

۲ـ انجام کلیه وظائف دیگر درد رجه دویم وپس از پایان مامورمت اولیه که همانا شکست دادن ارتش رومل می باشد قراردارد واین مسئله برای دولت اعلیحضرت پادشاه حائزاهمیت فراوان میباشد .

بدیهی است ممکن است درمراحل بعدی جنك درجنبه اجرائی این دستورها تغییراتی داده شود ولی درحال حاضر فقط یك وظیفه وهدف منحصر بفرد بعهده شما گذاشته شده است .»

پاسخ الکساندر که شش ماه بعد فرستاده شد درموقع خود باطلاع خوانندگان خواهدرسید.

از: تایم

# TIME

## طرح آیزنهاور چیست، چگونه بوجود آمد و چه میتواند بکند

درطول چندین هفته، مذاکره سیاسی، طرح آیزنهاور باندازه‌ای دچار بحث درجزئیات بود که درتمام آمریکا بماهیت کلی آن کمتر توجه میشد. خبرنگار سیاسی تایم در واشنگتن، جان نیل، مفهوم کلی این طرح را تشریح میکند و داستان را از هنگامی که طرح بوجود آمد و تکامل یافت باز میگوید.

دردسامبر سال گذشته، دالس، وزیر خارجه آمریکا دربیمارستان داشت پس از عمل سرطان روده خود استراحت میکرد ودوره نقاهت خود را میگذراند. هرروز ساعت ۱۰ صبح با رئیس جمهور و وزارتخارجه تلفنی صحبت میکرد ودرجریان بحران کانال سوئز ومساعی آمریکا درباره دور نگهداشتن «داوطلبان» روسی از خاورمیانه قرار میگرفت. سپس بازن ومعاون وگاهی بزشك خود صحبت میکرد والبته سخنان آنها بیشتر دراطراف مسئله سوئز دور میزد.

یك روز دفتر یادداشت ومدادش را بدست گرفت وطرحی نوشت که آنرا «اعلامیه آمریکا درباره خاورمیانه» نامید. ولی افکارش دراین باره تثبیت نشد وپیش از آنکه اعلامیه را ماشین کند آنرا بدور انداخت.

### نظریات تازه

پس از چهار هفته استراحت دالس از کی‌وست بازگشت وچند روز بعد در ۱۱ دسامبر بپاریس حرکت کرد تادرجلسه شورای پیمان آتلانتیك شرکت کند درآنجا وزرای خارجه انگلیس وفرانسه جداجدا بوی گفتند که وظیفه اصلی امریکا آنست که وجود وحضور خود را در خاورمیانه نشان دهد وبائیات برساند دالس بهردو اطمینان داد که راهی برای اینکار پیدا خواهد شد. مقصود آن بود که امریکا طرحی ابتکار کند که برای یك مدت طولانی خلاء قدرتی را که پس از سوئز پیدا شده بود پر کند ویك دوره ثبات مداوم ایجاد نماید.

در بازگشت بواشنگتن چندین طرح را که از طرف ستاد طرح ریزی سیاسی وزارت خارجه تهیه شده بود مطالعه ومرور کرد سه تا از این طرحها بقرار زیر بود:

۱ـ پیوستن امریکا به پیمان بغداد.

۲ـ پیشنهاد یك منشور خاور میانه از طرف امریکا ودعوت از دول خاورمیانه باینکه بیانیه‌ای را درمورد بهبود وضع اجتماعی واقتصادی مردم خود امضا کنند وهیچ اشاره‌ای بمسائل نظامی نشود.

۳ـ انعقاد معاهدات دو جانبه بین امریکا وهریك از دول عرب.

دالس از هریك از این طرحها نظریاتی را گرفت چیزهائی بر آن افزود سپس آنچه را که نه رئیس جمهور ونه دالس بلکه مطبوعات امریکا یکباره طرح ایزنهاور نامیدند بوجود آورد

عاملی که برای وزارت خارجه مشکلی بشمار میرفت سیاست آیزنهاور پس از جنك کره بود، خصوصا آن قسمتی از این سیاست که در ۱۹۵۵ ضمن بحران فرمز تظاهر کرد.

درآن هنگام رئیس جمهور برای استفادهٔ از قوای مسلح آمریکا از کنگره اجازه گرفت. دراین مورد هم آیزنهاور سرسختی بخرج داد وتاکید کرد که لازم است قبل از استفاده از نیروی آمریکا در خاورمیانه موافقت کنگره جلب شود.

ازاینرو پس از آنکه طرح درشورای امنیت ملی آمریکا مورد قبول واقع شد، آیزنهاور دریك جلسه مشترك از سران کنگره تقاضاهای خود را بشرح زیر مطرح کرد:

۱ـ اعطای اختیار برای استفاده از قوای مسلح آمریکا برای کمك بحفظ هر کشور خاورمیانه که دربرابر تجاوز ازجانب «هر کشوری که تحت تسلط کمونیسم بین المللی باشد» چنین تقاضائی بکند.

۲ـ صرف ۲۰۰ میلیون دلار درمنطقه خاورمیانه بعنوان کمك خارجی اقتصادی برای استقرار ثبات وآرامش.

### نمایش قدرت

طرح آیزنهاور هم کهنه بود وهم تازه. کهنه بود ازاین نظر که (مانند طرح ترومن درمورد کمك بیونان) بامنظور اساسی وقدیمی آمریکا منافات داشت. یعنی کوشش برای ایجاد یك قدرت دفاعی منطقه ای ومحدود کردن اختلافات منطقه درداخل خود آن و جلوگیری ازمداخله بقیه دنیا. نو بود ازاین نظر که قدرت آمریکا را بمنظور دفاع از یك منطقه نمایش میداد.

همچنین از یك نظر تازه بود که می‌کوشید درراه وصول بیك هدف همیشگی آمریکا درمنطقه خاورمیانه یعنی بالا بردن سطح اقتصادی آن ازلحاظ مالی نرمشی نشان دهد.

آنچه این طرح بدستگاه حکومتی امریکا توصیه میکند ومشخصات اصلی آن اینست:

ـ دوجانبه است (نکته‌ای که رابرت مورفی معاون وزارت خارجه قویا مدافع آن بود)

امریکا از یکایك کشورهای خاور میانه حمایت میکند ولی بشرط تقاضای آنها، و لازمه آن بهیچوجه وجود سازمانی از تمامی ملتهای منطقه نیست.

ـ اگرچه خصوصا برای حفظ منطقه وسیع کشورهای عرب از خطر کمونیسم طرح شده، اسرائیل کوچك، یعنی دشمن خونین آنها رانیز دربردارد وکاملا ازاین جهت بیطرف است.

ـ غیررسمی است، نه کشور تقاضا کننده ونه آمریکا هیچیك پیمان تازه‌ای امضا نمیکنند ولازم است ناسیونالیستهای احساساتی درصف امریکا قرار گیرند.

ـ منحصرا امریکائی وغیر استعماری است.

آمریکا دیگر باانگلیس وفرانسه در خاورمیانه زیادتر دیك نخواهد شد و بآنها نخواهد چسبید. البته این طرح آنها را بهیچوجه اخراج نخواهد نمود، ولی درواقع این امر کمك خواهد کرد که نفوذ غرب محفوظ بماند وانگلیس و فرانسه نیز پشت سر این نفوذ میتوانند دوباره سر وصورتی بوضع خود بدهند.

از: نماینده نیویورك تایمز

ازسالزبرگر

# The New York Times.

## هندو پاکستان هر روز بیشتر ازهم جدا میشوند

بنارس ـ فقط ازنقطه مناسبی مانند این پایتخت سه هزار ساله فلسفه ومذهب هند وشخص میتواند حقیقت شکاف عمیقی را که بین کشورهای همسایه هندو پاکستان وجود دارد بفهمد بنارس شهری باستانی است بامعابد افسانه‌ای که در کنار گنك رودخانه مقدس هندوان قرار دارد.

در نظر اول بنظر احمقانه وغیر منطقی میآید که میلیونها مردم که از یك ریشه اصلی نژادی سرچشمه گرفته‌اند وهزاران سال باهم ودر کنار هم زیسته‌اند. اکنون بهانه مذهب بدو کشور مجزا و دشمن تبدیل شده‌اند واین اختلاف مذهبی علت وجودی یکی از آنها یعنی پاکستان گردیده است.

زیرا همچنانکه انگلستان هنگام فرمانروائی براین منطقهٔ دریافته بود وهمچنانکه مردان خردمند چه در کراچی وچه در دهلی جدید هنوز اطمینان دارند شبه قاره هندوستان محسوسا فقط درصورتی قابل دفاع است که وحدت داشته باشد وازهمه مهمتر قسمتهای مجزا شده آن درحالت جنك سرد نباشند برای آنکه آمریکائیان وضع را بخوبی بتوانند تصور کنند باید فرض کرد که ژنرال لی درنبرد گتیسبورك، درجنگهای انفصال، پیروزی مییافت وموفق میشد یك جمهوری کنفدراتیو، که مورد شناسائی دنیا قرار میگرفت ایجاد کند. این جمهوری باهمسایه شمالی خود اصل وریشه یکسانی میداشت، ولی سیستم اجتماعی واقتصادی آن متفاوت میبود.

درواقع پاکستان با جامعه بالنسبه عقب مانده خود و «نواب»های سلسله اشرافیش که هنوز دربالاترین موقعیت اجتماعی هستند خیلی بآن «کنفدراسیون جنوب» ما شباهت دارد. هما کنون درایالات جنوبی ما آن ادب ومهمان نوازی که نسبت بیگانگان مراعات میشود واینهمه آنانرا مجذوب میکند بیاندازه شبیه رفتار سخاوتمندانه ایست که این نوابهای پاکستانی باخارجیان درپیش میگیرند.

بسیارغم انگیز است که هندوستان هنگام نیل باستقلال تجزیه شد. اقتصاد منطقه‌ای، سیستم اداری، ارتباطات وفرهنگ بشدت دچار ازهم گسیختگی گردید، همه تمایلات مبتنی برمدارای متقابل مذهبی واغماض طرفین در مقابل آداب و رسوم یکدیگر که درطول دهها سال بتدریج بسط یافته بود بنحوی غیر قابل تصور ازمیان رفت. ولی اختلافات بین افکار ونظریات هندو واسلامی، که مقدم برتجزیه پیش آمده بود همواره اهمیت اساسی داشته است. این اختلافات تاسال ۱۹۴۷ بنحو بسیار غم انگیز تشدید شده بود.

### اسلام و آئین هندو

تمدن اسلامی توجه خود را بر وحدت وهمانندی اصولی متمرکز میسازد ودر برابر همه انسانها فقط یك ملاك ارزش قرار میدهد وبکنوع وظایف بردوش آنها هموار میکند. اگرچه رهبران کنونی پاکستان میکوشند تاثیر مبانی نظری دولت خود را بحداقل برسانند، درزیر ظواهر اجتماعی، اسلام درازهان ملایان وتوده های بیسواد بنحو عمیقی رسوخ کرده است و یك جریان نیرومند غیر مرئی را تشکیل میدهد.

آئین هندو که کیش متداول هند است ودراین کشوریکه هیچ مذهب رسمی ندارد ونکلی غیر مذهبی است، مهم ترین قسمت میراث فکری وفلسفی شمار میرود بهیچوجه خواهان چنان همانندی نیست.

همچنانکه تنوع پرستشگاههای متعدد بنارس شاهد صادقی براین مدعاست، آئین هندو اجازه میدهد تنوع اعتقادات درزمینه عادات ورفتار وپرستش خدایان بمیزان تقریبا نامحدودی وجود داشته باشد. درواقع آئین هندو میآموزد که انسان قادر نیست بهمانندی وهمسانی برسد.

ازاین مفاهیم وتصورات آمیخته با شکاکیت، انحرافات غریب وعجیبی از قبیل سیستم «کاست» (طبقات مسدود بنحویکه هیچکس نمیتواند از طبقه خود بطبقه دیگری وارد شود ودرایران قدیم نیز تادوره ساسانی معمول بوده است) پدید میآید. واین نتایج بادمکراسی فلسفی اسلام بشدت متضاد است.

مقایسه بین گوناگونی امکنه مقدس بنارس ونمونه واحد ومتحد الشکل مساجد بسیار روشن وواضح است. یك هندو در اینجا هنگامیکه مشغول انجام مراسم زیارت است بتنهائی ویا زمزمه عبادت میکند.

یك مسلمان درپاکستان (بادرمیان اقلیت بزرك مسلمانی که هنوز درهند باقی مانده است) عبادت خود را همها واز باسایرین بجای میآورد. هندو یك اندیویدوالیست کامل باقی میماند واین امر درتمایلات سیاسی او نیز انعکاس مییابد. مسلمان بیشتر متمایل باعمال گروهی وکار کردن با یك توده بهم پیوسته ومنظم است. این امر باسلام قدرت تعرضی خاصی درتاریخ هندوستان داده است.

پروفسور «نورمان» براون درتحلیل بسیار جالبی ازاین موضوع چنین اظهار نظر میکند: «تئوری اسلام درحالت متعصبانه وافراطی آن، بیك حکومت مذهبی والهی (تئوکراسی) منتهی میشود (این اصطلاح حکومت مذهبی درپاکستان مورد تقبیح مسلمانان است زیرا اسلام فاقد کهانت است) که اسلام را بیشتر یك دولت مذهبی میسازد تا یك مذهب دولتی.» بعکس تنوع وگوناگونی آئین هندو باتوده عظیم وبیشمار خدایان وارباب انواع خود یك حکومت دنیوی وفاقد مذهب را الزام مینماید.

### تضاد روزافزون

آنچه زمانی یك تضاد داخلی بین اتباع هندو ومسلمان یك سرزمین بود اکنون بنحو مبالغه آمیز وروزافزونی تبدیل به تباین دول همسایه هندو پاکستان شده‌اند که مملو از بدگمانی اند.

بنارس، مانند دیگر شهرهای هند پر از گاوهائی است که بر گرد شهر میگردند وعقاید واصول مذهبی محافظ آنهاست مسلمانان کباب گوشت گاو میخورند هندیها اندك اندك دارند یك زبان ملی جدید بوجود میآورند که از سانسکریت اخذ شده است وخط آنرا از دستنویس های محلی گرفته‌اند.

پاکستانیها بدرسم الخط عربی چیز مینویسند وهر روز لغات بیشتری از فارسی داخل زبان خود میکنند.

درهر دو جانب مرز های هند در پاکستان شرقی وغربی تفاوتهای موروثی دارد تشدید میشود. وازاینجا یك تراژدی زشت و بیدلیل و غیر منطقی نتیجه میشود.

در این بوته عظیم که هندوستانش مینامند اقوام مختلف تا آنجا که ممکن بوده است درهم گداخته‌اند وهندیها و پاکستانیهای امروز از یك جریان خونی ونژادی واحد منبعث شده‌اند.

ولی آنها اکنون دارند بسرعت براساس اختلافات گذشته زمینه‌های تازه‌ای بنا میکنند. اگر یك رهبری خردمندانه نتواند بزودی این دو کشور را باهم نزدیك تر سازد این شکاف بطور ترمیم ناپذیری عمیق تر خواهد شد.

هند درمیراث فلسفی خود که باین رنگارنگی دراین شهر بزرك زیارتگاه نمودار است، مظهر ونماینده یك زمینه روانشناسی شرقی است که برای یك غربی فهم آن بسیار پیچیده تر ودشوارتر از وحدانیت ساده‌تر و مأنوس‌تر اسلام است.

این بخودی خود ممکن است به تشریح وتوضیح بعضی از مشکلات سیاسی آشفته وسرگردان کننده که غالبا بین هندو امریکا روی میدهد کمك کند. همچنین به پاکستان کمك میکند که اعمالی را که بیش از آنچه واقعاً هستند منطقی مینمایند تشویق نماید.


### باطلاع عموم ساکنین محترم تهران وحومه میرساند

بمنظور حفظ بهداشت عمومی وبراثر تشویق شهرداری تهران بوسیله کارخانجات یخسازی یخ تمیز تهیه وبرای مصرف عمومی درصندوق هائیکه درنقاط مختلف شهر وشمیران نصب گردیده بفروش خواهد رسید یخ های طبیعی صرفاً برای مصرف بنتنی وآب بندها میباشد ازاهالی محترم تقاضادارد رعایت بفرمایند.

آ ـ ۱۸ — شهردار تهران

بهترین هدیه نوروز

زایس ایکون دوربین عکاسی دلخواه شما

بفروشندگان مجاز مراجعه فرمائید

نادری ـ فتوواهه ـ داریوش نمسه‌چی ـ ساکو

لاله‌زار ـ فتوتروپل ـ فتورکس

اسلامبول ـ فتوشکیب ـ میدان فردوسی بازرگانی آرا

آ ـ ۳۸۷۰۰ — (موسسه خروس)

### آگهی راجع به فروش یخ

بعموم دارندگان صندوق یخ فروشی ودکانداره‌ا وفروشندگان دوره گرد اعم از مالدار وکامیون وچرخی اخطار میگردد که بهیچوجه حق ندارند یخ طبیعی برای مصرف اهالی بفروش برسانند وصرفا یخ‌های طبیعی بایستی بمصرف آب بندی وسد متخلفین شدیدا تعقیب وپروانه آنان باطل خواهد شد.

آ ـ ۱۴ — بجای شهردار تهران

### آگهی مناقصه خرید براکس

شرکت سهامی صنایع شیشه ایران مقدار سی تن براکس کرانوله ویا بیست تن براکس اینیدر را ازطریق مناقصه خریداری مینماید. شرکت کنندگان درمناقصه میتوانند شرائط مناقصه ومشخصات کالای مورد نیاز را ازمحل شرکت واقع درنازی آباد خیابان سیلو دریافت وپیشنهادات خود را درساعت ده صبح روز یکشنبه اول اردیبهشت ماه ۱۳۳۶ بدفتر شرکت سهامی صنایع شیشه ایران تسلیم نمایند که درهمان ساعت بازو قرائت خواهد شد شرکت دررد و قبول پیشنهادات مختار است.

شرکت سهامی صنایع شیشه ایران

آ ـ ۳۸۹۲۶

### آگهی مناقصه خرید آهن ورق سیاه

شرکت شیمیائی سازمان برنامه تعداد ۲۴ ورق آهن سیاه (نو) ۲×۱ متر وبقطر ۱۲ م‌م را ازطریق مناقصه خریداری مینماید. داوطلبان میتوانند برای دریافت برگ شرایط ومشخصات مناقصه وتسلیم پیشنهادات خود همه روزه تا آخر وقت اداری روز یکشنبه ۳۶/۱/۲۵ بدفتر شرکت واقع درخیابان حافظ کوچه امیری مراجعه فرمایند.

شرکت سهامی شیمیائی ایران

آ ـ ۳۹۰۸۴ — ۱ـ۲

### آگهی مناقصه خرید چهار تن پرموتیت

شرکت سهامی شیمیائی سازمان برنامه مقدار ۴ تن پرموتیت را ازطریق مناقصه خریداری مینماید. داوطلبان میتوانند برای دریافت برگ شرایط و مشخصات مناقصه وتسلیم پیشنهادات خود همه روزه تا آخر وقت اداری روز سه‌شنبه ۳۶/۲/۳۱ بدفتر شرکت واقع در خیابان حافظ کوچه امیری مراجعه فرمایند.

شرکت سهامی شیمیائی ایران

آ ـ ۳۹۰۸۲ — ۱ـ۲

در هر گوشه وکنار ایران که باشید و در تمام مدت

یخچال الکترولوکس نفتی وبرقی

دائما برای شما کار میکند

از این شش نوع یخچال الکترولوکس مدل که جواب احتیاجات شما را میدهد انتخاب نمائید

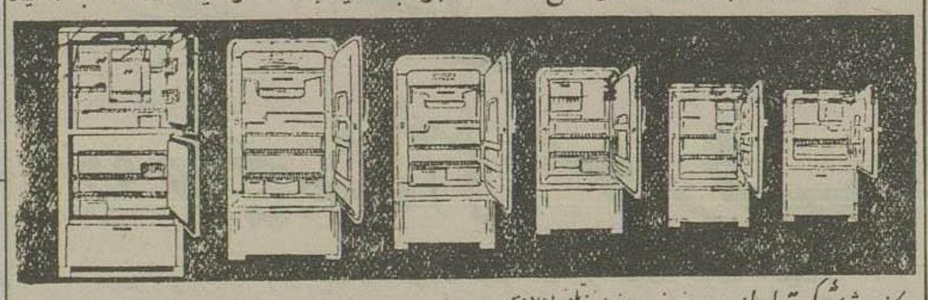

ELECTROLUX

مرکز فروش شرکت ایران وسوئد خیابان سوم اسفند تلفن ۲۶۷۶۱

وشرکت تجارتی بهروز خیابان نادری تلفن ۴۳۵۳۱

آ ـ ۳۸۹۸۰

فقط چند روز دیگر باقی مانده

حراج فوق العاده سالیانه ساعت

کالای سویس

ساعت‌های لونزا ـ موزر ـ زنیط ـ بورل ـ رودانیا ـ سروین

رودس و غیره مارکهای درجه ۱ سویس

طلا ـ مطلا ـ زنانه ـ مردانه ـ بچگانه

از ۶۰۰ الی ۲۲۰۰ ریال

فقط تا دهم فروردین ۱۳۳۶

جمعه ۹ فروردین کالای سویس تمام روز باز است

آ ـ ۸ — (موسسه خروس)


فصل چهارم

## مسکو

### جلسه اول

تهیه مقدمات سفر من بمسکو هنگام اقامتم درقاهره ادامه داشت. روز چهارم اوت تلگرافی باین مضمون برای استالین فرستاده بودم:

«۴ اوت ۱۹۴۲

از نخست وزیر چرچیل به نخست وزیر استالین

مادر نظر داریم فردای عزیمت خود از اینجا پس از توقف مختصر درتهران بمسکو واردشویم

۲ ـ ترتیب جزئیات این سفر بوسیله مقامات نیروی هوائی سلطنتی درتهران و نیروی هوائی روسیه شوروی داده خواهد شد امیدوارم بخلبانان روسی دستور داده شود دراین زمینه بما کمك کنند

۳ـ درباره تاریخ های مورد نظر من نمی‌توانم هیچگونه نظر قطعی غیر از آنچه درپیشنهادهای سابق ماذکر شده ابراز دارم.

من بی‌اندازه مایل بودم درمذاکراتی که قرار بود درمسکو بعمل آید امریکائیها نیز از نزدیك شرکت داشتند

۱۵ اوت ۱۹۴۲

از شخصیت سابق دریائی به پرزیدنت ازنهاور

بسیار خوشوقت میشوم درمذاکرات آینده خود با استالین از کمك، پشتیبانی شما بهره‌مند شوم. آیا ممکن است به آورل هاریمن اجازه بدهید که همراه من بمسکو برود؟ احساس میکنم که اگر باموافقت یکدیگر باستالین واردمذاکره شویم کارها بسهولت رو براه خواهد شد خواهش میکنم نسخه‌ای از جواب خود را به لندن ارسال دارید.

«۵ اوت ۱۹۴۲

از پرزیدنت بشخصیت سابق دریائی ـ قاهره

من از هاریمن می‌خواهم بمحض آنکه فرصت کرد سوی مسکو عزیمت کند قدم برمیکنم که فکر شما فکر بسیار خوبی است.

هریمن درمسکو دراختیار شما خواهد بود واز هر گونه کمك لازم بشما فروگذار نخواهد کرد من این موضوع را با ستالین نیز اطلاع میدهم.

هاریمن بموقع بقاهره رسید و توانستیم باتفاق یکدیگر بمسکو حرکت کنیم

***

عزیمت ما بمسکو عصر روز ۱۰ اوت پس از شامی که با حضور عده‌ای از شخصیت‌های مهم سفارت انگلیس قاهره ترتیب داده شده بود صورت گرفت.

# اطلاعات اقتصادی

## کشاورزی . معادن . صنایع . بازار . بانک . بورس

## فعالیت های عمرانی اصل چهار در استان فارس

چندی قبل اداره اطلاعات سفارت آمریکا از عده‌ای از خبرنگاران دعوت کرد که از موسسات اداره اصل چهار در استان فارس که بدست کارمندان ایرانی سپرده شده است و همچنین پیشرفتهائی که در امور فرهنگی، بهداشتی و عمرانی در این استان بعمل آمد دیدن کنند اینك گزارش خبرنگار اعزامی ما در این باره نظر خوانندگان گرامی میرسد:

برنامه بازدید از موسساتیکه با کمك اصل چهار در شیراز بوجود آمده است از ساعت دوونیم بعد از ظهر نوزدهم اسفند شروع شد. و در کلیه موسساتیکه بازدید شد بطوریکه میتوان اطمینان داشت که بطوریکه میتوان اطمینان داشت که منطقه فارس در چندسال اخیر گامهای بزرگی برداشته است

### خصوصیات استان هفتم

منطقه فارس دارای دو میلیون نفوس است در حدود پانزده صدم و یاسیصد هزار نفر از این نفوس را افراد چادرنشین تشکیل میدهند که جزء چهاردیده بزرك قشقائی و بویراحمدی و باصری و عرب هستند و بقیه نفوس آن در چهار هزار از قراء و شهرها و ایالات ساکن هستند بزرگترین شهرهای این استان شیراز است که مرکز استان است و دارای ۱۶۹۰۰۰ نفر جمعیت میباشد و فقط در این استان شش شهر دیگر میباشد که جمعیت هر یك از آنها از ده هزار نفر تجاوز مینماید و در هر یك از قراء بطور متوسط در حدود ۴۰۰ نفر و یا کمتر ساکن هستند

این استان از طرف باختر بخلیج فارس و از طرف جنوب به دریای عمان و از طرف شمال باصفهان و از طرف مشرق بکرمان محدود میباشد

سلسله‌های جبال در این استان متعدد است که دارای دره هائی است که ارتفاع آنها بین چهار هزار و هشت هزار فوت میباشد و در همین دره‌ها و دامنه همین جبال هاست که متجاوز از نود سدم نفوس این استان سکونت دارند.

یك رشته باریکی بین سلسله کوههای باختری و خلیج فارس امتداد یافته که خیلی کم جمعیت میباشد و در آنجا اقدامات عمرانی از حیث کشاورزی و ماهی گیری از نقطه نظر پیشرفت بازرگانی که قابل ملاحظه باشد بعمل نیامده

احتیاجات این استان از حیث گوشت گاو و گوشت بره و پشم و شیر بوسیله همین ایلات و عشایر تامین میگردد و تامین این احتیاجات از طرف این ایلات و عشایر ( بعلاوه یافتن مقدار کمی قالی) کمك عمده به اقتصادیات فارس مینماید

هریك از این ایلات و عشایر در فصل بهار از نواحی جنوبی بنواحی شمال و در فصل پائیز از نواحی شمالی به نواحی جنوبی مهاجرت مینمایند و هریك از آنها تا همین اواخر دارای یکنفر ایلخانی بودند که بر آنها فرمانروائی کامل داشت وضعیت زمین داری در استان فارس بطور کلی مانند همان وضعی است که در تمام ایران معمول است گرچه در این استان تعداد مالکین شهری نشین زیادتر از جاهای دیگر میباشد.

نظر باینکه این استان اصولا یك ناحیه کشاورزی است لذا کار کشت و زرع در قرون متمادی از مشاغل عمده اهالی بوده است

و در این مدت روش و اسلوب و فنون و عملیات کشاورزی از نسل به نسل بیك نحو باقی مانده و فقط بعضی اوقات مالکین اسلوب و فنون بهتری را برای خود اختیار میکرده‌اند و با این ترتیب مالکین میتوانستند از منافع اقتصادی بیشتری بهره‌مند گردند.

در اغلب موارد بی‌سوادی بهبود در قوه تولید اراضی را بینهایت دشوار مینمود ولی نه آنکه آنرا غیرممکن نماید - بسیاری از قراء و دهات محصولاتیکه بعمل میآورده‌اند فقط باندازه‌ای بوده که تغذیه و خوراك آنها را تامین نماید زیرا وسائلی در اختیار نداشته‌اند که اقلام مازاد و محصول خود را ببازارهای دیگر حمل نمایند و بعلاوه وسائل محل انبار آنها خیلی کم بوده و فقط با تعداد الاغ و قطارهای شتر که در اختیار آنها بوده میتوانسته‌اند که محصول دست رنج خود را بجاهای دیگر حمل نمایند.

فقط در شهرهای بزرگتر و یا در خود شیراز توجهی به پیشرفت فرهنگ میشده و یك عده قلیلی برای اداره کردن مؤسسات فرهنگی در مرکز استان بوده‌اند که برای کار تعلیم و آموزش صلاحیت داشته‌اند و حتی در همینگونه شهرها هم فرهنگ محدود بوده است مثلا تاریخ و جغرافیا که تدریس میشده منحصر به تاریخ و جغرافیای ایران بوده است و برنامه تعلیمات عبارت از این دروس و خواندن و نوشتن و حساب بوده است - مدارس مختلط پسرانه و دخترانه ممنوع بوده و دختران از نعمت تحصیل و حتی خیاطی و آشپزی و خانه‌داری و تعلیمات مشابه بآن محروم بوده‌اند - مدارس حرفه و هنری در این استان وجود نداشته و یك بچه از سن پنج سالگی و یا شش سالگی برای آموختن کسب و حرفه باید در دکاکین و مغازه‌ها شاگردی کند تا آنرا یاد بگیرد.

سطح معلومات حفظ الصحه و بهداشت اهالی فقط بمیزانی بوده که میتوان از میزان بی‌سوادی خیلی زیاد و عدم علاقه مردم انتظار داشت - مرض مالاریا همه ساله مقدار سنگینی تلفات وارد میآورده و تأثیر این تلفات در محصول کشاورزی خود را نمایان میکرده - میکرب در مقادیر آب خوراك مردم رخنه میکرد و بالنتیجه باعث امراض همه جاگیر و تلفات خیلی زیادی میشد.

## با ایجاد کارخانه‌های پشم ریسی، رنگرزی و فرش شوئی در کرج موافقت شد

### کارخانه پشم‌شوئی توسعه پیدا میکند و سرمایه شرکت فرش هفتادمیلیون ریال افزایش میباید و قرار است این پول از محل کمکهای خارجی تامین شود

چندی پیش شرکت فرش طی گزارشی که بوزیر صنایع و معادن داد برای جلوگیری از اضمحلال و شکست بازار فرش ایران لزوم اصلاح وضع آنرا یادآوری کرد و پیشنهاد نمود که اولا کارخانه پشم‌شوئی کرج باید توسعه یابد و پشم مورد احتیاج کارگاههای فرش‌بافی در این کارخانه طبق اصول فنی شسته شود ثانیاً در شهر صنعتی کرج یك کارخانه برای تهیه خامه (پشمی که در بافت فرش بکار میرود) و یك کارخانه رنگرزی و یك کارخانه شستشوی فرش احداث گردد و این کارخانه‌ها مدرن و مجهز بآخرین ماشین آلات فنی باشد.

شرکت فرش ضمن این گزارش مفصل خود دلایل و موجبات فنی و نتایج اقتصادی و تجارتی و لزوم ایجاد چنین کارخانه‌هائی را مشروحاً شرح داده و ما چندی پیش کلیاتی از آنرا باطلاع خوانندگان رسانده‌ایم.

شرکت فرش در این گزارش ضمنا یادآور شده بود که اکثر سازمانها و موسسات وابسته بدولت سرمایه خود را افزایش داده‌اند و شرکت برای توسعه عملیات و فعالیت خود احتیاج بسرمایه بیشتری دارد لذا تقاضای هفتاد میلیون ریال افزایش سرمایه بوده بود. این گزارش توسط وزیر صنایع و معادن باطلاع نخست وزیر رسید و نخست وزیر مطالعه و بررسی جزئیات آنرا بشورایعالی اقتصاد محول نمود.

بقرار اطلاع شورایعالی اقتصاد با طرح مزبور مبنی بر ایجاد کارخانه های فوق و همچنین افزایش سرمایه شرکت فرش موافقت نموده و طرح مزبور را جهت اخذ تصمیم بهیئت دولت فرستاده است. برای افزایش سرمایه شرکت فرش قرار است از کمکهای خارجی استفاده شود.

این طرح فعلا در دستور هیئت دولت قرار گرفته و بزودی تصمیمی که درباره آن اتخاذ میشود روشن خواهد گردید.

فروشگاه فردوسی و کارخانه جنرال پلاستیك:

## یك کارخانه لاستیك سازی تاسیس میکنند

### این کارخانه وسایل و اسباب لاستیکی مورد احتیاج کشور را تامین خواهد کرد

چندی پیش فروشگاه فردوسی تصمیم گرفت با مشارکت کمپانی بزرگ پلاستیك‌سازی «وازاك» آلمان و یك موسسه کوچك پلاستیك سازی در ایران دایر نماید برای اینمنظور ساختمانی را در نزدیکی تهران در نظر گرفت و مقداری ماشین آلات بآلمان سفارش داد و کارخانه جنرال پلاستیك را بوجود آورد.

اخیرا چهار نفر مدیران کمپانی پلاستیك‌سازی «وازاك» آلمان بایران آمدند و از نزدیك وضع کارخانه جنرال پلاستیك را بررسی نموده و پس از مذاکره بامدیران کارخانه و روسای فروشگاه فردوسی سه نفرشان تهران را ترك گفتند و یکنفرشان هنوز در تهران اقامت دارد.

آقای «اولرینغ» مدیر کارخانه جنرال پلاستیك در مورد مسافرت روسای کمپانی «وازاك» بخبرنگار ما اظهار داشت:

روسای کمپانی فوق ضمن اقامت خود در ایران موضوع احداث کارخانه لاستیك سازی را بعد از تکمیل کارخانه پلاستیك سازی مورد مطالعه قرار دادند.

آقای «اولرینغ» در ضمن اظهار داشت هم اکنون تعداد زیادی از ماشین آلات کارخانه حمل گردیده حتی قسمتی ماشین آلات نیز امکان دارد تا چهار هفته دیگر بکارخانه رسیده و نصب گردد.

یك نفر از اعضای کمپانی «وازاك» فعلا در تهران اقامت دارد ممکن است اقامت وی در تهران تا پایان بهار ادامه داشته باشد.

روسای کمپانی « وازاك» در این مسافرت اطلاعات کاملی از وضع کارخانه جنرال پلاستیك و احتیاجات آن از حیث ماشین آلات بدست آوردند و در ضمن مطالعاتی پیرامون وضع محصولات پلاستیك در ایران و همچنین احتیاج ایران به انواع مختلف محصولات پلاستیکی نمودند.

روسای کمپانی ضمن مراجعت به آلمان اظهار داشتند بعد از بررسی مطالعات و مذاکرات خود در ایران اقدامات لازم جهت توسعه و تکمیل کارخانه و همچنین رفع احتیاجات کارخانه بعمل خواهند آورد.

## کارخانه‌های پنبه پاك کنی تعطیل فصلی خود را شروع کردند

### کارخانجات پنبه پاك کنی باید تا پائیز آینده نواقص فنی خود را برطرف نمایند

تا پایان سال فعالیت کارخانه‌های پنبه‌پاك کنی بپایان میرسد و کارخانه‌ها تعطیل شش ماهه خود را شروع کردند.

هم اکنون عده‌ای از کارخانه‌ها تعطیل شده‌اند و عده‌ای نیز مشغول کار میباشند.

سازمان پنبه در نظر دارد در مدت تعطیل توسط کارشناسان خود تك تك کارخانه‌های پنبه‌پاك کنی را مورد بازدید قرار دهد و نواقص فنی و احتیاجات کارخانه‌ها را تعیین و بصاحبان کارخانه‌ها اطلاع دهد تا در رفع قبل از شروع فعالیت جدید که از اوایل پائیز شروع میشود اقدام لازم بعمل آید.

فعلا در ایران در حدود هفتاد کارخانه پنبه‌پاك کنی موجود است عده‌ای از این کارخانه‌ها هنوز از حیث وسائل فنی دارای نواقص زیادی هستند عده‌ای نیز موفق شده‌اند کارخانه خود را باوسایل کامل مجهز نمایند.

## تاسیس و تغییرات شرکتها

### یغیا اونانیان

شرکتی با سرمایه یك میلیون و پانصد هزار ریال بمنظور بهره برداری از کارخانه کنسروسازی بمدت نامحدود در تهران خیابان بریانك بنام شرکت تضامنی یغیا اونانیان و برادر تاسیس شد.

### منسوجات الوان

جلسه همگانی شرکت منسوجات الوان بمنظور انتخاب و روش و تغییر بعضی مواد اساسنامه روز ۲۲ر۱ر۳۶ تشکیل میشود.

### حایری

شرکت نسبی سید عبدالعللی حایری برچیده شد و آقای ابوالفضل ملك‌زاده به سمت مدیر تصفیه انتخاب شد.

### سینمای خراسان

بنا بتصویب صاحبان سهام شرکت آقای هراند مانگاساریان بسمت رئیس هیئت مدیره شرکت سهامی سینمای خراسان تعیین شد.


### آگهی تشکیل مجمع عمومی

مجمع عمومی فوق‌العاده شرکت فنی و مقاطعه‌کاری بن‌کار بامسئولیت محدود روز چهارشنبه ۱۴ر۱ر۳۶ ساعت ۴ بعدازظهر در محل شرکت واقع در خیابان شاهرضا روبروی کوچه سرشار تشکیل میگردد واز صاحبان سهام متمنی است بادر نظر گرفتن شرایط اساسنامه در محل شرکت در مجمع شرکت نمایند.

دستور:
گزارش مدیر عامل
تعیین هیئت مدیره جدید
تصویب بیلان و عملیات شرکت طبق اساسنامه.

**شرکت فنی وساختمانی ومقاطعه کاری بن‌کار بامسئولیت محدود**

آ-۳۳

### آگهی تشکیل جلسه فوق‌العاده

بدین وسیله باطلاع صاحبان سهام شرکت سهامی ایران شیل میرساند که جلسه فوق‌العاده شرکت روز چهارشنبه ۱۴ر۱ر۱۳۳۶ ساعت ۴ بعدازظهر در محل شرکت واقع در خیابان شاهرضا روبروی کوچه سرشار تشکیل می گردد متمنی است بادر نظر گرفتن شرائط اساسنامه در محل شرکت حضور بهم رسانند

دستور:
گزارش مدیر عامل
تصویب بیلان و عملیات شرکت طبق اساسنامه

**شرکت سهامی ایران شیل**

آ-۳۱


## ممکنست در بهار کشورهای خاورمیانه مورد حمله ملخ قرار گیرد

جلسه کمیته بین‌المللی دفع ملخ طهران در وزارت کشاورزی باحضور اکثریت اعضا بریاست آقای دکتر اسفندیاری مدیر کل حفظ نباتات تشکیل گردید

در این جلسه وضعیت ملخ در دنیا در کشورهای مختلف مورد بررسی قرار گرفت و چنین نتیجه گرفته شد که وضعیت ملخ در کشور عربستان سعودی هنوز وخیم میباشد و احتمال میرود که در فصل بهار چند دسته ملخ از کشور مزبور به کشورهای دیگر خاورمیانه از آن جمله ایران (فارس و خوزستان) پرواز نماید.

## اخبار اقتصادی و مالی جهان

### تهیه پنی‌سیلین مصنوعی

بستن - دانشمندان امریکائی پس از نه سال تحقیقات مداوم موفق بتهیه پنی‌سیلین از طریق مصنوعی شده‌اند.

قبلا پنی‌سیلین را بوسیله تخمیر بدست میآوردند.

کاشفین پنیسیلین مصنوعی امیدوارند که با تزریق آن بیمار دیگر عکس‌العمل الرژی در شخص بیمار تولید نخواهد شد.

گاهی اوقات در بیمارانیکه با آنهاپنی‌سیلینی که از راه تخمیر بدست میآمد ، تزریق میشد عکس‌العمل الرژی تولید میگشت.

### نگرانی کارخانجات سنگاپور از رخنه محصولات ژاپنی در بازارهای سنگاپور

سنگاپور - سه کارخانه معظم تولید کننده و وارد کننده منسوجات مختلف در سنگاپور درباره رخنه محصولات ژاپنی در بازار های سنگاپور، نگران میباشند .

اخیراً عده‌ای از تجار ژاپنی تصمیم گرفتند تا تجارتخانه‌هائی در سنگاپور افتتاح نمایند و منسوجات ژاپنی را بسنگاپور وارد نمایند.

این سه کارخانه در نامه های مشابهی که برای اطاق تجارت سنگاپور فرستاده‌اند ،توجه اولیا را بخطر رقابت ژاپنیها معطوف ساخته‌اند.

کارخانجات سنگاپور و تجار بومی معتقدند که رقابت غیرعادلانه ژاپنی ها در هنگ کنگ و بانکك موجب شد که تجار آنجا ورشکست بشوند.

رونوشت این نامه‌ها برای کنسولگری ژاپن در سنگاپور و سندیکای صادر کنندگان منسوجات در شهر از اکا ژاپن فرستاده شده است.

### اظهارات مدیر کل سازمان خواربار و کشاورزی جهان بکارشناسان غذائی

رم - سین، مدیر کل سازمان خواربار و کشاورزی جهان وابسته بسازمان ملل متحد که از اتباع هندوستان میباشد، خطاب بکارشناسان غذائی از ۲۴ کشور مختلف گفت:

فقر و فلاکت مهمترین مسئله ایست که جهان با آن روبرو است.

این کارشناسان انتك مشغول مطالعه جهت پیدا کردن راه حلی میباشند تا بتوانند محصولات منابع غذائی جهانرا بالمناصفه توزیع نمایند.

سین گفت:

صحیح است که در بعضی از قسمتهای جهان مازاد محصولات غذائی وجود دارد اما باید اقدامی نمود تا قوه خرید مردمرا که مایلند اجناس ضروری و مایحتاج اولیه خود را بدست آورند تقویت نمود.

### شرکتهای بیمه سوئیس حق بیمه خطرات جنك دریافت میدارند

زوریخ - دیروز برای اولین بار شرکت‌های بیمه سوئیسی از هنگام بحران خاورمیانه و بسته شدن کانال سوئز اعلام کردند که از کالاهای تجارتی که میبایستی از کانال سوئز حمل شود حق بیمه خطرات جنك دریافت خواهند شد .

نرخ پنج دهم درصد که تاکنون بعنوان حالت فوق‌العاده جنك دریافت میشد از یك به ۲۵ صدم درصد تقلیل داده شده است.

اما نرخ مربوط به خطرات جنك بطور کلی ثابت مانده و تغییری در آن داده نشده است . این نرخ معادل ۳۷۵ هزارم درصد میباشد.

هیئت نمایندگی که شامل ژنرال وبول رئیس ستاد ارتش و مارشال هوائی تدر و سر الکساندر گاه گان بود با سه هواپیما بسوی مسکو عزیمت کرد از میان اعضاء این هیئت مارشال وبول زبان روسی آشنائی کامل داشت اورل هاریمن در هواپیمای شخصی من سوار شده بود تزدیکیهای سپیده‌دم ما بنواحی کوههای کردستان رسیدیم هوا از هر جهت مساعد بود

هنگامیکه به تزدیك این کوهها رسیدیم از خلبان هواپیما پرسیدم که در چه ارتفاعی میخواهد برفراز کوهستان‌ها پرواز کند جواب داد که ارتفاع ۲۷۰۰ متر برای گذشتن از فراز این کوهها کافیست .

وقتیکه به نقشه نگاه کردم معلوم شد که در این نواحی قله‌های سه هزار و ششصد متری و حتی قله ۵۵۰۰ متری وجود دارد ولی این قله‌ها دور از منطقه پرواز هواپیما بود از وسط این کوهها میتوان بدون خطر پرواز کرد بشرطی که هوا ابری نباشد. ما همه این از خلبان خواستم که تا ارتفاع ۳۶۰۰ متر اوج بگیرد و ما دستگاههای اکسیژن خود را بکار انداختیم

نزدیك ساعت ۸ و سی دقیقه برای پائین آمدن در فرودگاه تهران از ارتفاع هواپیما کاستیم و هنگامی که ما نزدیك زمین بودیم من مشاهده کردم که ارتفاع سنج هواپیما ۱۳۵۰ متر را نشان میدهد و باین جهت خطاب بخلبان هواپیما گفتم که قبل از عزیمت بمسکو باید ارتفاع سنج را تعمیر کرد ولی خلبان گفت: کف زمین تهران از سطح دریا بیش از ۱۲۰۰ متر ارتفاع دارد.

در تهران سر ریدر بولارد سفیر اعلیحضرت در ایران در انتظار من بود وی یك انگلیسی تمام عیار بود که تجربیات بسیار در ایران اندوخته بود.

برای عبور از کوههای البرز وقت دیر شده بود و شاه ایران با کمال مهربانی مرا دعوت کرد که شاهرا با او صرف کنم .

در یکی از قصرهای سلطنتی در کنار استخر بزرگی و زیر درختهای بلند شام خوردیم. قله‌هائی که من هنگام پرواز دیده بودم اکنون در زیر شعاع آفتاب غروب میدرخشید.

بعد از ظهر من مذاکرات مفصلی در باغ سفارت با اورل هاریمن و شخصیتهای مختلف آمریکائی و انگلیسی که در راه آهن کار میکردند نمودم. قرار بر این شد که آمریکا مسئولیت تامراه آهن سراسری ایران را بعهده بگیرد و امور آنرا از خلیج فارس تا دریای خزر اداره کند.

این خط آهن را که یك کمپانی انگلیسی باتمام رسانده بود یکی از برجسته‌ترین کارهای مهندسین کمپانی محسوب میشود.

«ظاهرا مولف در اینجا دچار اشتباه شده است، زیرا شرکت عامل ساختمان راه آهن ایران کنسرسیوم کامپساکس بود و مهندسین آن عموما آلمانی بودند. مترجم)

بیش از ۳۹۰ پل بزرگ در مسیر این خط آهن بود که اکثر آنها در نواحی کوهستانی شمال بود. هاریمن اظهار کرد که رئیس جمهور حاضر است مسئولیت کامل راه آهن ایران را بعهده بگیرد و باز یاد کردن واگن‌ها و کارشناسان نظامی مطلع میزان حمل و نقل آنرا بیشتر کند. من این پیشنهاد را قبول کردم.

شهر طهران بسیار گرم و پر هیاهو بود و ظاهر امر ایرانی یك اتومبیل دارد که لاینقطع بوق میزند لذا من بمحل نامستانی سفارت در خارج از پایتخت رفتم.

فردای آنروز یعنی چهارشنبه ۱۲ اوت در ساعت ۶ و سی دقیقه صبح ما حرکت کردیم. هواپیما اوج گرفت و از دره‌ای که تبریز منتهی میشود پیش میرفتیم و سپس بطرف شمال غربی یعنی بطرف ارلی پیچیدیم این شهر در ساحل دریای خزر واقع است.

از جهانگیر افخمی مخبر اطلاعات در نیویورک

# تقاعد و بیمه ایام پیری در آمریکا

## دولت همه‌را برای ایام پیری و ناتوانی بیمه میکند

### پیری واحتیاج وناتوانی روی خودرا بمردم آمریکا نشان نمیدهد

درمقالات گذشته مشروحا بیمه‌ایام بیکاری وناخوشی‌راشرح‌دادم و دراین مقاله خوانندگان عزیزرا باتقاعدعمومی وبیمه ایام‌پیری که ازهر جهت موردقابل‌توجه میباشد آشنامیکنم.

اکثریت مردم امریکابادرآمدروزافزون خودچرخ زندگی‌رامیگردانندوحقوق بگیرهستند.

کارگران وکارمندان نامزد هفتگی و حقوق‌ماهانه وزارعین وآنهائیکه کسب وکارمستقل کوچکی دارند، مطابق درآمدشان زندگی میکنند. هرنوع لطمه‌ای که بقدرت فعاله افراد وارد آیدمستقیما درمزدودرآمدشان مؤثر میشود و باتمام پیش‌بینی هائی که شده‌است بازممکن‌است اساس زندگی آنهاو خانواده‌شان رامتزلزل کند.

**۵ میلیون پیر**

کسانیکه امروزبیشترازدیگران در معرض این‌لطمه وآسیب‌قرارگرفته‌اند پیران‌وکارگران سالخورده هستند که مطابق آخرین‌آماربیش‌از ده میلیون نفرمیباشند. پیشرفت‌های پزشکی‌وتوجه بهداشت‌حدمتوسط سن‌رادرامریکابطور محسوس‌بالابرده‌است. درسال ۱۸۷۰ یعنی در ۸۸ سال قبل جمعیت آمریکا ۳۸٫۵ میلیون بود واز این‌عده درحدود یك‌میلیون‌نفر ویا بطورساده‌تر۳درصد کل‌جمعیت‌راپیران ۶۵ساله وبامسن‌تر تشکیل‌میدادند. اما در ۱۹۳۰ که جمعیت آمریکا به ۱۲۲٫۵میلیون‌ترقی کرد،۶٫۵میلیون یعنی‌درحدود۵٫۵درصدازجمعیت‌امریکا ۶۵ساله‌بودند.

دراین‌فاصله جمعیت کشور ۲برابرو نیم‌شده وتعدادپیران به۵برابرافزایش یافته‌بود.

امروزپیران ازده میلیون‌هم تجاوز کرده‌اند وپیش‌بینی میکنند که در ۱۹۷۰ تعدادآنهاازه۱۵میلیون‌هم‌تجاوز خواهدبود.

ازیکطرف توجه‌بهداشت‌وتسهیلات زندگی‌حدمتوسط سن‌را بالابرده واز طرف‌دیگر صنعتی‌شدن کشور فقط تاسن‌معینی پیران‌را قابل‌استفاده کرده است.

امروز درکشوری‌چون‌آمریکا که مجهزباماشین‌های آخرین‌سیستم‌ووسایل جدیدخودکارمیباشد ازپیران چندان استفاده‌ای‌نمیشودوحتی‌دربعضی‌ازشرکت های بزرك‌علنا دربالای‌لوحه استخدام متذکرشده‌اند که‌ازاستخدام‌کارگرانی که دورهٔ‌شباب‌راطی کرده‌اندمعذورند.

این‌دوتحول، مشکل‌بزرگی بوجود آورده‌بود که تامدتها مورد مطالعه دانشمندان ورجال‌امریکاقرارگرفت. درحقیقت موضوع‌قابل‌توجهی‌است و میلیونها نفرازساکنین کشور را برای اینکه‌سنشان از۵۰سال تجاوز کرده است‌استخدام‌نمیکنند وازطرفی هر روزبرتعداد این‌عده افزوده میشود و ضمناً برای‌پیرانی که‌یك‌عمر زحمت کشیده‌وجوانی خودرا ازدست‌داده‌اند تحمل‌فقربسیاردشواراست

مبادا که دردهر دبرایستی
مصیبت‌بود پیری ونیستی

**راه حل**

بالاخره در اوایل قرن بیستم که ضرورت‌یك‌تشکیلات‌منظم برای‌تامین زندگی‌کارگران وکارمندان پیر و تقاعدآنها احساس گردید، عده زیادی بفکرافتادند تادراین زمینه اقدامات اساسی کرده‌وباتصویب‌قانون‌بازنشستگی پیران که‌جنبه عمومیت داشته‌باشد، مشکل‌اجتماعی‌راحل کنندودرسرتاسر امریکا ازپیران‌کارافتاده نگاهداری‌و توجه نمایند.

درآن‌موقع درتجاوز از ۲۲ استان اصلاقانونی برای حمایت از پیران وجود نداشت وچند استان هم‌درابتدا نمی‌خواستند قدمی دراین راه‌بردارند باتمام‌این موانع و مشکلات عاقبت قانون بازنشستگی عمومی وحمایت از پیران از تصویب کنگره امریکا گذشت وبرای اینکه درتمام‌استان قانون‌مزبور یکسان اجرا گرددوهر استانی‌مطابق دلخواه خود آنراتعبیر وتفسیر نکندودولت‌فدرال اجرای‌آنرا درسرتاسر امریکا بعهده گرفت‌وباین ترتیب‌چنانچه کارگری که قسمت اعظم عمرش را در استان نیویورك گذرانده است باستان نیوجرسی یا کالیفرنیا تغییرمکان‌دهدزحماتش‌بهدر نرفته ودرسن ۶۵سالگی مطابق‌قانون ازامتیازات و حقوق‌ایام پیری‌استفاده خواهد کرد.

مطابق‌قانون‌فوق‌الذکر که‌درحقیقت میتوان آنرا بیمه ایام پیری نیز خواند هر کس‌متناسب‌بامزدوحقوقش مبلغی‌را که‌درحدودنیم‌درصدازحقوقش میباشد بدولت می‌پردازد واین‌پولها بحساب مخصوص وی که‌دارای‌نمره خاصی‌است گذارده میشود.

معمولا حسابداری‌ادارات‌وباشرکتها این‌مبلغ را قبل از پرداخت حقوق بامالیات‌بردرآمد ومبلغی بابت بیمه ناخوشی که‌آنهم بسیار ناچیزاست از حقوق کم‌می کند ودرپایان‌سال‌حساب مخصوص‌کارگر ویاکارمندمیگذارند.

نه تنهاکارگران وکارمندان، بلکه آنهائیکه کسب‌محقری دارندودرآمد شان‌از۳۶۰۰دلاردرسال تجاوزنمیکند نیزشامل‌این قانون هستندوبرای‌ایام پیری میتوانندخودرابایرداخت مبلغی که‌یك برابرونیم‌زیادترازکارگران‌هم درآمدآنهاست،بیمه کنند.

شخصیکه خودرابااین ترتیب بیمه کرده‌است، درسن۶۵سالگی میتواند متقاعدشود واگرحدمتوسط درآمداو بین۱۰۰ تا۳۰۰ دلاردرماه بوده‌است ماهانه‌از۵۰تا۸۰ دلاربوی میپردازند وهمینطورمبلغی‌نیز بافرادخانواده‌اش میدهند. باحدمتوسط ۲۰۰دلارحقوق ماهانه که درحال حاضر کمی‌زیادتراز حداقل مزدکارگرانست،حداکثر ۱۵۰ دلاربکارگروخانواده‌اش‌میدهند که‌البته این‌مبلغ‌بستگی‌کامل بسالهای خدمت ودستمزدش دارد.

درصورتیکه شخص‌فوق‌الذکرفوت کند، دولت فدرال مبلغی‌را که تاآن موقع‌بوی میپرداخت ویاهنوزشاملش نشده بود، بزن وفرزندان کمتراز۱۸ سالش میدهد. درصورت نداشتن‌بچه وزن‌وبستگان‌نزدیك،مبلغی‌معادل آنچه خرج کفن‌ودفن‌وی‌شده است‌بکسیکه این‌کاررا‌انجام‌داده است میپردازدباین ترتیب‌هرفردی درامریکامیتواندمطمئن باشد که درمقابل‌زحمتیکه کشیده‌است درپیری‌حقوقی‌دریافت میکند که‌اگر چه‌کافی‌نیست ولی‌باز کمك خوبی‌است دراینجانوکروعمله‌وکارمند،همه‌بنسبت حقوقیکه میگیرند،۶۵سالگی‌مبلغی ماهانه دریافت میکنند.

علاوه براین‌نوع بیمه‌ایام پیری که عمومیت‌دارد، چندین نوع تقاعد و بازنشستگی دیگر نیز وجود دارد که کم‌وبیش‌نظیرش‌رادرایران‌میتوان‌یافت

تمام‌کارمندان دولت‌فدرال،حکومت استان وشهر در۶۵ سالگی میتوانند بازنشسته‌شوند ودرصورتیکه بخواهند شغل‌دیگری داشته‌باشند دولت‌حقوق تقاعد آنهارا تماماً میپردازد ولی در مورد بیمه‌کارگران و پیران که قبلا ذکرش گذشت پس‌از۶۵ سالگی در صورتیکه‌ازبیمه‌پیری‌استفاده‌شوددیگر نمیتوانندبطورمرتب‌کارکنندوحداکثر تابکصددلار بیشتر نمیتوانند از کاری که میکنند مزد دریافت‌دارند والبته نباید اشتباه کرد که اگر شخصی در ۶۵سالگی‌بخواهد بکارش ادامه‌دهد، میتواند تمام‌حقوقی را که از شرکت ویااداره‌اش میگرفته دریافت‌دارد ولی مادام که شغل‌ثابتی دارد ازآن بیمه نمیتواند استفاده کند و درصورتیکه بازنشسته‌شد میتواندکار کمتری را با حداکثریکصددلاردرماه‌بعهده‌داشته‌باشد

شرکتهای بزرك‌نیزبدون‌اینکه‌مبلغی بابت‌تقاعدکارمندان کسر کنند پس‌از ۲۵تا۳۰سال سابقه‌خدمت آنهارامتقاعد میکنند وهمینطور برای‌معلمین طرح های مفیدی وجود دارد و کارگران راه‌آهن واعضای‌اتحادیه‌های بزرك‌نیز برای خودشان تقاعد ویژه‌ای‌دارند.

طرح های اخیر و حتی تقاعد کارمندان دولت‌باطرح‌عمومی بیمه پیران این‌تفاوت‌را دارد که‌درنوع‌دوم اشخاص‌مجبورند تمام عمرخودرابرای دولت‌ویایك موسسه‌کار کنند تابتوانند ازحق‌تقاعدخودداستفاده کنندرحالیکه متد بازنشستگی عمومی وحمایت از پیران‌اجازه‌میدهد بطور آزاد در هر گوشه کشور برای‌هرشرکت‌وموسسه ای که‌مایل‌باشندکار کنند وچون‌بسن ۶۵سالگی‌رسیدند. مطابق‌پولی که از آنهابتدریج کسر شده است ماهانه مقرری‌معینی‌دریافت‌دارند.

امروزدرامریکا اشخاص‌پیر وآنهائیکه‌قدرت‌کار کردن‌ندارند، توسط‌دولت یا کمك‌طرحهای‌بازنشستگی‌متعدد‌ویا موسسات‌خیریه‌فراوان نگاهداری و حمایت میشوند

پیری‌واحتیاج‌دست بدست هم نداده‌،قیافه‌زشت‌و کثیف خود را با افرادی که‌نیرووقدرت‌جوانی خودرااز دست‌داده‌اند نشان‌نمیدهد.


# نیازمندیها و آگهی های کوچك

## گلفروشی

**عالیترین چمن فرنگی**
تخم گل‌فروشی‌تقوی روبرو و مجسمه میدان‌ارك آ_۲۹۷۸۸ ۲_۶

## استخدام میشود

**مورد نیازاست**
شخصی که‌دارای تجربه درامور فیلمبرداری یاعکاسی بوده ومایل‌بفرا گرفتن تعلیم‌درامور فیلمبرداری‌باشد موردنیازاست
کسانیکه انگلیسی‌میدانندحق‌تقدم دارند.
متمنی‌است باشماره ۹۰۲ راهنمای اطلاعات مکاتبه‌فرمائید.
آ_۶ ۱_۳

بیکنفرداروساز دیپلم‌یامجاز نیازمندیم طالبین بداروئی‌مازندران ناصرخسرو مراجعه‌فرمائید.
آ_ ۳۰۲۹۵ ۱_۲

حسابدار مجرب‌روزی۴ ساعت‌لازم است تلفن ۳۵۱۱۹
نشانی شرق عشرت‌آبادخیابان‌خواجه نظام‌الملك علی‌محمدتقوی
آ_ ۳۰۳۹۳

## آگهی حراج

کارخانه سیمان‌زی درحدودمقدار چهارتن کیسه‌های کاغذی‌پاره وسه‌تن لفاف‌کاغذی‌وتقریبا چهارصدعددبشکه جای‌روغن و۳۱ حلقه لاستیك روئی فرسوده و۳تن شیشه‌خورده‌لامپ‌و۳تن بیل‌وکلنك اسقاط ودرحدود ۱۰۰تن آهن‌فرسوده را ازطریق‌حراج‌بفروش میرساند.
شرکت کنندگان درحراج‌میتوانند عین‌جنس‌را همه‌روزه درساعات اداری درانبار کارخانه ملاحظه‌فرمایند.
ضمنا روزحراج ساعت ۹ صبح‌پنج شنبه پانزدهم فروردین ماه ۱۳۳۶ خواهدبود مضافابراینکه هزینه‌حراج بعهده‌خریدار وجنس خریداری‌شده میباستی درظرف یکماه ازکارخانه خارج گردد
**کارخانه سیمان**
آ_۳۹۲۳۶ ۱_۲

## مستغلات

**یك عمارت چهار طبقه**
۱۹ اطاق‌وحیاط و وسائل‌و دو کنتور برق‌ساعتی وتلفن و گاراژمیدان کاخ خیابان ایتهاج‌نزدیك‌بلوار اجازه داده میشود مراجعه به‌تلفن۴۳۸۹۵
آ_۳۷

**رهنی، تصرف وفروش**
خانه‌خوب وراحت‌درخیابان‌حقوقی‌با برق وتلفن وآب‌لوله بدون‌واسطه با پنجاه‌هزارتومان‌برهن‌تصرف‌داده‌میشود وبقیمت عادله‌هم بفروش‌میرسد طالبین عصرها باتلفن۳۷۶۱۸مذاکره کنند.
آ_۱۸ ۱_۲

**آگهی حصروراثت**
آقای‌محرری بوکالت از آقای ابراهیم‌اسلامی دارای‌شناسنامه۵۵۰۹ فرزندحاج‌موسی‌ازاین‌دادگاه‌درخواست گواهی‌حصروراثت‌نموده‌وچنین توضیح داده‌که حاج موسی اسلامی‌درتاریخ ۱۳٫۸٫۳۵درتهران که‌برای‌معالجه‌رفته بوده بدرود زندگی گفته‌ورثه‌آنمرحوم منحصراست بآقایان ابراهیم‌واسمعیل اسلامی‌پسران‌وبانوان بهجت- فاطمه مشهوره به‌عفت‌وسکینه‌وزهرا‌ودوشیزه خدیجه‌مشهوره بنیره کلهن اسلامی دختران وبانوبوك‌اسلامی عیال‌دائمی متوفی- اینك‌باانجام‌تشریفات‌مقدماتی درخواست‌مزبور راسه‌نوبت پی در پی ماهی‌یکمرتبه‌آگهی‌مینماید تاهرکس اعتراض دارد وباوصیتنامه ازمتوفی نزد اوباشد ازتاریخ‌نشرنخستین‌آگهی ظرف‌سه‌ماه بدادگاه‌تقدیم‌دارد والا گواهی‌صادر وهروصیتنامه جزسری ورسمی که‌بعدازاین موعد ابراز شود ازدرجه‌اعتبارساقط وبلااثرخواهد بود
**رئیس دادگاه بخش زنجان**
فتورچیلر
نوبت‌اول۶٫۱٫۳۶
آ_۳۹۱۶۴ ۱_۳

**آگهی رسمی**
برای‌انجام‌خریدوصدورکالای‌خشکبار وتهیه وتأسیس ونصب‌ماشین‌میوه‌خشك کنی وسبزه‌پاك کنی وتشویق وتولید صادرات واقدام‌اصلاحی ازنظرتهیه و طبقه‌بندی‌کالاهای‌صادراتی وبهبود وضع صادرات کشور شرکتی بنام شرکت تضامنی صادرات‌قندی وپسران‌درشهر ملایرخیابان بروجرد سرای‌قندی با سرمایه‌یکمیلیون‌ریال‌نقدی‌بین‌آقایان محمودقندی واحمدرضاقندی وحمید رضاقندی ازاول اسفندماه یکهزار و سیصد وسی‌وپنج‌خورشیدی برای‌مدت ده سال خورشیدی تشکیل و برابر مندرجات‌شرکت‌نامه‌مدیریت‌شرکت وحق‌امضاء نامه‌ها واسناد شرکت در تمام مدت‌ده‌سال باآقای‌محمودقندی منفرداً خواهدبودمراتب‌درتاریخ‌بیست ویکم اسفندماه یکهزاروسیصد وسی‌و پنج‌خورشیدی زیرشماره ۳۲ در دفتر ثبت‌شرکتهای‌داخلی‌ملایر به‌ثبت‌رسیده است.
**رئیس اداره ثبت اسناد ملایر- امامی**
آ_۴

**آگهی حصروراثت**
آقای‌محرری بوکالت‌ازآقای بحثی حمامیان باتقدیم‌دادخواست وتقاضای حصروراثت چنین‌توضیح‌داده که‌مرحوم حاجی‌محمد حمامیان درمهرماه۲۳در زنجان‌اقامتگاه‌فوت‌ووراث‌حین‌الفوتش عبارت‌ازحمید حمامیان پسر و بانو رخساره‌حمامیان عیال‌دائمی‌بوده و در سال۱۳۲۶ حمیدحمامیان‌نیز درگذشته ورثه‌اش‌عبارت ازآقایان‌یحیی اسدالله علیرضا - رمضان - محمد حمامیان پسران‌وبانوان تهمینه‌وشمسی‌حمامیان دختران وبانوثریا عیال دائمی وبانو رخساره‌حمامیان مادرش‌بوده‌است‌سپس درسال۱۳۲۷ محمدحمامیان‌فوت‌نموده ورثه‌اش منحصر بمادرش بانو ثریا حمامیان میباشد و اغیراز مشارالیهم وارث‌دیگری ندارند‌اینك‌مراتب۳نوبت پی‌درپی آگهی‌میشود تاهرکس‌نسبت به‌تقاضای‌مزبور واخواهی‌وباوصیت‌نامه ازمتوفیون درنزد اوباشد درظرف سه ماه‌ازتاریخ نشراولین آگهی تقدیم و ارائه‌نمایند الی‌حسب‌تقاضای متقاضی گواهی‌صادر وهروصیت‌نامه که بعد ازاین‌موعد ابرازمیشود بغیرازرسمی‌و سری‌بلااثر خواهدبود.
نوبت‌اول۶٫۱٫۳۶
رئیس دادگاه بخش زنجان
(محمد حسن فتوره‌چیلر)
آ_۳۹۱۶۲ ۱_۳

## آگهیهای کوچك متفرقه

**یك کارخانه مجهز لاستیك‌سازی**
که‌عبارت‌ازکالش‌وغیره‌است بعلت مسافرت‌بفروش میرسد طالبین‌بمرکز تلفن‌خودکار یوسف‌آباد منزل آقای دکترنیك‌نفس‌مراجعه نمایند.
آ_۲۳ ۱_۴

سقفهای فلزی- سقفهای‌آهنی‌برای سینماها- کارخانجات‌انبارهادرکارخانه این‌شرکت تحت‌نظر مهندس مجرب طبق‌اصول‌فنی بامحاسبه دقیق ساخته ودرمحل‌نصب‌میشود.
جنرال مکانیك خیابان رازی‌شماره ۲۶۰ تلفن ۴۵۴۰۸
آ_۳۹۲۰۸

آ_۳۹۲۱۰

**فروشگاه صندوق‌نسوز**
ایران‌صنعت‌راهروی‌زیرزمینی - میدان‌سپه.
آ_۳۸۴۰۴ ۵_۵


**میکروسکب محصلین**
بهترین عیدی برای دوستان یك دستگاه‌میکروسکوپ ارزان نماینده انحصاری‌درطهران‌حاجب‌الدوله شرکت اعلاتلفن ۲۵۸۹۳ نمایندگان فروش دالان امین‌الملك خودنویس فروشی کیهانی خیابان‌نادری‌مقابل‌بیمارستان شوروی‌عینك‌فروشی‌شهلاوسایرمغازه‌ها اصفهان‌چهارباغ‌امامی‌شیرازبازاروکیل همتیان رشت‌داروئی کیمیا از سایر شهرستانها‌نماینده میپذیرد
۲_۳ آ_۳۷۹۹۲

**آگهی انتقال**
**دفتروکالت کریم ضرغامی**
بخیابان نادری چهارراه قوام السلطنه جنب‌دبیرستان‌فیروزبهرام انتقال‌یافت
آ_۲۹۹۹۱ ۲_۲

ماشینهای جوجه‌کشی
ولوازم مرغداری
**ایران طیور**
تهران خیابان ناصرخسرو نبش نادری فروشگاه ایران طیور
تلفن ۴۷۳۷۷
۹_۹

**بهترین یخچالهای آلمانی**
Z.W.K. ۵و۵ونیم و ۶ فوت با رنگهای الوان کم‌مصرف ارزان لوکس‌نقدیم اقساط میدهیم
کالای‌اروپا چهارراه پهلوی خیابان سپه‌جنب بیمارستان نجات تلفون ۴۰۷۶۴
آ_۲۸۵۹۵ ۵_۱۲

## پزشکان

**دکتر دانشگر**
امراض مقاربتی وجلدی
خیابان‌سپه‌مقابل‌بستخانه‌تلفن۵۲۴۱۶

**بیماریهای داخلی ومقاربتی**
ناصرخسرومقابل‌دارائی **دکترجانفزا**
یکشنبه و پنجشنبه مجانی


## تقویم اطلاعات

**سه‌شنبه ششم فروردین ماه ۱۳۳۶**
« ۲۴ شعبان ۱۳۷۶
« ۲۶ مارس ۱۹۵۷
طلوع آفتاب: ساعت‌شش و۵۷دقیقه
صبح‌غروب آفتاب‌ساعت‌شش‌و ۱۵دقیقه بعد از ظهر.


صاحب‌امتیاز و مدیرمسئول: عباس مسعودی
جای اداره خیابان خیام چاپخانه اطلاعات


## برنامه رادیو دهلی

بخش‌فارسی ال‌ایندیا رادیو
روزچهارشنبه هفتم فروردین صبح ساعت۷٫۳۵ دقیقه روی‌دوموج کوتاه درردیف۱۹و۱۶متر برابر با۱۷٫۸۳و ۱۵٫۲۹میکاسیکل درثانیه‌اخبار
برنامه‌شب ساعت۱۹٫۴۶ دقیقه‌روی دوموج کوتاه در ردیف ۲۴و۳۰متر برابر با۱۲٫۲و۹٫۸۵ میگاسیکل درثانیه
موسیقی کلاسیك هندی ساعت۲۰ اخبار۲۰_۲۰ گفتار روز ۲۰_۲۰ موسیقی‌ایرانی ۲۰_۲۰ گفتاردرباره موزه‌سالارجنگ


## گشایش آقایان پزشکان

آقای دکتر صباح‌الدین کاظمزاده خیابان دلگشادابستگاه جابری
آقای‌دکترعلی اصغرمیرزائی‌خیابان سلسبیل‌چهارراه سعدی


**ساحت مقدس مجلس شورای‌ملی - وزیر محترم دادگستری. وزیرمحترم دارائی - مدیریت کل غله و نان - شهردار محترم تهران :**

انجانب ربیع حاج شیزری سه سال است دربوسف‌آباد نانوائی دارم که ۷ سرعائله را باآن نگهداری مینمایم ۵ ماه قبل آقای علی اکبر سید زاده معاون پیشکاری دارائی که با مالك دکانم بنام آقای عباس قادری اختلاف‌داشت شهرداری‌یوسف‌آباد تلفن کرد وشهرداری‌هم بدون هیچگونه مجوزی درب دکانم‌را بسته‌اند دراین شب عید همه جشن گرفته‌اند من با ۷سرعائله عزادارم برای ایشان قانون نیست بایك تلفن هزاران امثال من را ازنان‌خوردن میاندازد وآقای سید زاده چنانچه از من شاکی است بایستی‌بدادگاه شکایت بکند نه اینکه جلوکسب من‌را بگیرد وبگداهای شهر اضافه نمایند دراین‌شب عید بداد من برسید ومن بدبخت را ازدست یك کارمند متنفذ نجات دهید.
باتقدیم احترامات
**فدوی ربیع حاج شیزری**
آ_۳۰۰۷۷

## اگهی راجع‌باراضی ازگل

پیروآگهی‌های قبلی مطابق بند(ز) ماده‌واحده مصوب هشتم شهریور ماه۳۵ مقررگردیده است که (نقل‌وانتقالاتیکه ازتاریخ‌تقدیم این‌لایحه به مجلس سنا (۱۸٫۵٫۳۵) تاخاتمه رسیدگی هیئت‌مذکور توسط متجاوزین‌و ایادی‌متلقای آنهابهر عنوان بعمل‌آمده باشدمعتبر نخواهدبود) اینك‌برای جلوگیری ازسوءاستفاده احتمالی‌اشخاص‌استفاده‌جو واغفال‌دیگران باطلاع عموم‌میرسد که بانك ساختمانی دادخواستی بعنوان تجاوز نسبت‌بیانصدوده‌و هزاروششصدوشصت مترمربع ازاراضی موات‌پلاك ۳۴۳ ازستگ ۸۰ازگل هیئت پنجنفری مذکور در قانون ۸٫۶٫۳۵ تسلیم داشته که به شماره ۱/۲۷ ـ ۳۵ر به‌ثبت دفترهیئت مزبور رسیده‌است.
بنابراین‌مراتب رااعلام میدارد تابمقررات بند (ز) فوق‌الذکر توجه کامل‌بفرمایند.
**ازطرف وزیر دادگستری. دکتر رضی عمید**
آ_۱۲

## آگهی مناقصه ساختمان عمارت

اداره فرهنك‌شهرستان‌بندرپهلوی احداث یکباب‌ساختمان‌شش کلاسه رادرمحل سوسرغازیان طبق نقشه ومشخصات‌موجوددراداره‌فرهنك ازطریق مناقصه برگذار مینماید.
۱- پیشنهاد دهندگان باید دارای صلاحیت فنی‌ومالی وپیشینه‌کاردر اینگونه عملیات باشند ومدارك‌صلاحیت فنی‌آنها درپاکت جداگانه‌همراه پیشنهاد باید باشد.
۲- پیشنهاددهندگان باید مبلغ چهل هزارریال بعنوان سپرده به صندوق اداره فرهنك‌تسلیم وقبض سپرده دریافت‌وضمیمه‌پیشنهادخودبنمایند هرکام‌برنده مناقصه پس‌از ابلاغ ظرف۵روز جهت‌امضای‌قرارداد‌حاضرنشود سپرده‌اش بنفع‌دولت ضبط خواهدشد.
۳- شرکت کنندگان بایدقبلا نقشه و مشخصات ساختمان راکه‌در حسابداری‌فرهنك موجوداست رویت وامضاء نمایند.
۴- پیشنهاددهندگان بایدپیشنهاد خودراتاآخروقت اداری‌روزچهارشنبه ۱۴٫۱٫۳۶بدفتر اداره فرهنك بندرپهلوی‌تسلیم‌ورسیددریافت دارندپیشنهاد های‌فاقدقبض سپرده‌ومبهم ومشروط ونیزپیشنهادهائیکه بعداز موعد مقرر برسد ترتیب‌اثرداده نمیشود.
۵- هزینه‌تنظیم قراردادونشرآگهی وتهیه‌نقشه‌ومشخصات اضافی‌وبیمه کارگران وکلیه‌مالیات وعوارض بعهده پیمانکار خواهدبود.
۶- تشخیص‌صلاحیت پیشنهاد دهندگان بااداره‌فرهنك میباشد.
۷- ازوجوه اقساطی‌کارهای انجام‌شده‌ده‌درصد بعنوان حسن انجام کار کسروقبض سپرده صادر خواهدشد.
۸- پیشنهادهای‌رسیده درساعت ده‌صبح روز پنجشنبه ۱۵٫۱٫۳۶ باحضوراعضای کمیسیون ناظرسهم فرهنك ومهندس ناظرانتخابی کمیسیون ازوقرائت خواهدشد. حضور پیشنهاد دهندگان در جلسه مناقصه آزادو کمیسیون درردیك باکلیه پیشنهادها مختاراست.
**رئیس فرهنك بندرپهلوی صفیاری**
آ_۳۸۹۳۸

## آگهی مناقصه

اداره حمل‌ونقل پستی وهواپیمائی وزارت‌پست‌وتلگراف‌وتلفن حمل‌و نقل هفته شش‌پست سریع‌السیر خط‌تهران وقزوین. منجیل-رشت‌وبعکس رابمدت سه‌سال بوسیله اتومبیل بمناقصه میگذارد طالبین برای ملاحظه شرایط مفصل‌مناقصه واطلاع ازمواد ومقررات طرح‌قرارداد مربوطمیتوانند تاآخروقت اداری روز۲۶٫۱٫۱۳۳۶که موعد قبول‌پیشنهادات است باین اداره‌واقع درخیابان‌لالهزارنو مراجعه‌آگهی‌وطرح قرارداد مربوطه‌راملاحظه نمایند.
**ازطرف رئیس اداره حمل‌ونقل پستی وهواپیمائی- میرفخرائی**
آ_۳۹۱۱۲

# امشب بکدام سینما میروید

## برنامه سینماهای تهران درایام عیدنوروز

**سینماهای درجه‌اول**

**سینما ایران**
کواتین دوروارد(متروگلدوین‌مایر سینماسکوپ -رنگی) - باشتراك: رابرت‌تیلور، کی کندال-شروع ۱۰و ۱۲صبح،۲و۴وربع ۶،ونیم ۸،وسه‌ربع بعدازظهر - تلفن ۳۶۳۵۴ (شب۶ نمایش)

**سینما پارك**
راج دیوانه (محصول‌هند) باشتراك هنرپیشگان‌هندی-شروع۱۰،۱۲صبح ۲،۴،۶،۸بعدازظهر-تلفن ۳۵۰۴۷ (شب۷ نمایش)

**سینما پلازا-سینمارکس**
عشقهای پسرسندباد وخیام(آر.ك اُوـرادیو -سوپرسکوپ -رنگی) - باشتراك:دیل‌رابرتسون ،سالی‌فورست شروع درپلازا، ۹ونیم و۱۱صبح ۳، ۵،۷،۹بعدازظهر-تلفن ۴۴۲۵۵ دررکس ۹و۱۱صبح، نیم، ۲و نیم ، ۴ونیم ، ۶ونیم ، ۸ونیم بعدازظهر- تلفن ۳۴۱۶۹ (شب۶نمایش)

**سینماتهران**
کناهکار (محصول‌هند) -باشتراك: راج‌کاپور ، نرگس -۱۰ونیم‌و۱۲ونیم صبح ، ۲ونیم ،۴ونیم، ۶ونیم،۸ ونیم بعدازظهر - تلفن ۳۸۱۶۵ (شب۷ نمایش)

**سینما دنیا**
لله‌بچه‌ها (آرتوررانك) - با شتراك نورمن‌ویزدوم -دوبله بزبان‌فارسی - شروع۹،۱۱صبح، ۱،۳،۵،۷و۹ بعداز ظهر-تلفن۳۳۸۱۲ (شب۶نمایش)

**سینما دیانا**
رستم‌وسهراب (دبانافیلم) -باشتراك روفیا ،تقوی شروع۱۰و۱۲صبح،۲،۴، ۶،۸بعدازظهر تلفن۴۲۰۱۰ (شب۷ نمایش)

**سینمارویال**
مردان‌رشید (فوکس‌فرن بیستم- سینماسکوپ-رنگی) باشتراك: کلارك گیبل ،جین‌راسل ،رابرت‌ترین-شروع ۱۰و۱۲صبح ۲ونیم ، ۴ونیم،۶ونیم و ۸ونیم‌بعداز ظهر. (شب۶نمایش)

**سینماسعدی**
این‌دخترك آتشپاره( محصول فرانسه سینماسکوپ -رنگی )- باشتراك : بریژیت باردو ، ژان‌مرتونیر -ناطق فرانسه- شروع۱۰،۱۲صبح، ۲،۴، ۶،۸بعداز ظهر (شب۶نمایش)

**سینما کریستال**
دانشجوی‌شجاع (محصول فرانسه- رنگی)-باشتراك: دانی‌روبین،سه‌روز، شروع ۱۰ونیم،۱۲ونیم‌صبح، ۲ونیم، ۴ونیم،۶ونیم، ۸ونیم بعدازظهر تلفن ۳۷۶۷۵ (شب۶نمایش)

**سینمامتروپل**
زیبای‌زیبایان(محصول‌ایتالیا-رنگی- باشتراك: جینالولوبریجیدا،ویتوریو- کاسمن- دوبله‌بزبان فارسی-شروع ۱۰ونیم‌و۱۲ونیم‌صبح، ۲ونیم،۴ونیم، ۶و نیم، ۸ونیم بعد ازظهر - تلفن ۳۹۴۱۰(شب۶نمایش)

**سینمامولن‌روژ**
ورا کروز (بونایتدآرتیست- سوپر سکوپ-رنگی)-باشتراك: کاری کوپر- برت‌لنکستر- شروع۱۰و۱۲ صبح، ۲،۴،۶،۸بعدازظهر- تلفن ۳۸۷۶۵ (شب۶نمایش)

**سینماهای**
قزل ارسلان (پارس فیلم)-باشتراك ایلوش، ماه‌جهان، ناصرانقطاع-شروع ۱۰ ونیم صبح، ۲ونیم، ۴ونیم، ۶ونیم و ۸ونیم بعد ازظهر-تلفن ۴۲۱۶۹ (شب۱۰ نمایش).

**سینماهای درجه‌دوم**

**سینما برلیان**
روح‌آواره(محصول‌هند)باشتراك هنرپیشگان‌هندی ناطق‌هندی‌شروع ۱۰و۱۲صبح ۲، ۴، ۶،۸بعد ازظهر (شب۷ نمایش)

**سینما تاج**
عشقهای‌پسرسندبادوخیام(آر. ك.او رادیو- سوپرسکوپ رنگی) باشتراك: دیل‌رابرتسون، سالی‌فورست‌شروع۱۰ صبح۲، ۴، ۶، ۸ بعد ازظهر تلفن ۳۳۰۶۴ (شب۶نمایش)

**سینما خورشیدنو**

**سینماسیلوانا - سینما فری**
قزل ارسلان (پارس‌فیلم)-باشتراك: ایلوش، ماه جهان-شروع در هرسه سینما ۴، ۶، ۸ بعد از ظهر-تلفن سیلوانا ۳۳۷۷۷، تلفن‌فری ۲۷۸۹۳ (شب۱۰ نمایش).

**سینمافردوسی**
کناهکار(محصول‌هند) باشتراك راج‌کاپور،نرگس- شروع ۱۰و ۱۲ صبح ۲،۴، ۶، ۸بعد ازظهر(شب۷ نمایش)

**سینمامیهن-سینمامراد**
علی‌بابا وچهل‌دزد(محصول‌فرانسه رنگی)- باشتراك‌فرناندل،سامیه‌جمال دوبله‌فارسی استودیوسانترال- شروع ۱۰و۱۲صبح، ۲، ۴،۶،۸بعد ازظهر (شب۷ نمایش)

**سینما ونوس**
رستم‌وسهراب (دبانافیلم)-شروع ۱۰و ۱۲۰صبح،۲،۴،۶،۸ بعدازظهر(شب۱۰ نمایش)

# کیهان

## در ایام عید

### بچه‌ها را بدیدن بزرگترها ببریم ...

### و هر دو طرف را محظوظ و راضی سازیم

یکی از اصیل‌ترین سنت‌های ملی ما همین دید و بازدید نوروز است . در این ایام علاوه براینکه میان کسان و دوستان و آشنایان قدیمی دیدار تازه میشود بچه‌ها نیز فرصتی مییابند تا بخانهٔ «بزرگ»های خانواده بروند و با این موجودات محترمی که بچشم آنها مظهر «قدیم» و «گذشتهٔ خیلی دور» هستند از نزدیک ملاقات کنند ...

افراد مسن خانواده‌ها هم بسهم خودشان از دیدار این نسل تازه و از آشنائی با آنها لذت میبرند ... بنابراین شما پدر ها و مادرها که حلقهٔ ارتباط میان این دو نسل هستید مانع دیدار آنها نگردید ...

### سفارشات قبلی

بیشتر شما هنگامیکه نظم و ترتیب و یکنواختی چندین سالهٔ خانهٔ «دائی جان بزرگ» را بیاد میآورید فوری از همراه بردن بچه‌ها پشیمان میشوید زیرا فکر میکنید در آن خانه که سالیان دراز است یک زن و شوهر سالخورده زندگی آرامی دارند و یکوچکترین اسباب و اثاثیهٔ خانه توجه و علاقه‌ی خاصی ابراز میدارند وجود دو سه بچهٔ شیطان مزاحمت تولید خواهند کرد و آنها را ناراحت خواهد ساخت... فکر میکنید :

مبادا فریدون بخرد و ربز عتیقهٔ که روی طبقه‌های نیمکت بزرگ اتاق پذیرائی چیده شده دست بزند... اگر اتفاقا یکی از آنها بشکند «خانم دائی جان» خیلی عصبانی خواهد شد...

– ممکن است بفریده باقلوا تعارف کنند و با همان انگشتهای نوچ صندلی سالن که از پارچهٔ «زری» قدیم است دست بزند ...

اما بچه‌ها بیش از آنکه شما تصور میکنید «زبان فهم» هستند پیش از خارج شدن از خانه آنها را جمع کنید و بر ایشان توضیح دهید که اگر میل دارند با شما بخانهٔ «دائی جان بزرگ» یا نزد «عمهٔ بزرگ بابا» بیایند باید در آنجا چند دقیقه عاقل و معقول بنشینند، ما ثانیهٔ اتاق دست نزنند ، اینطرف و آنطرف ندوند خلاصه مانند آدم بزرگها رفتار کنند.

و در عوض شما خودتان قلیان قدیمی را که متعلق بپدر بزرگتان بوده است بآنها نشان خواهید داد و یا در خانهٔ عمه‌جان بزرگ بابا قرآنی را که روی آن تاریخ تولد بابا را پدر بزرگ او نوشته است خواهید دید و یقین داشته باشید که برای این رائی یا عمه سالخورده هم هیچ شادی بالا تر از آن نیست که خودشان این اشیاء جالب را بکودکان نشان بدهند و برای صدمین بار هم که شده خاطراتشان را نقل کنند .

اما یادتان باشد که در سفارش کردن خیلی هم افراط نکنید و سبب نشوید که بچه‌ها دست بحرکات عجیب و غریبی بزنند که یقین بدون این سفارشها دست به آنها نمیزدند .

با اینحال اگر سفارشها بجائی نرسید و اتفاقا از بچه‌یی کار خلافی سر زد او را در حضور جمع سرزنش نکنید که اینکار عواقب نامطلوبی دارد زیرا کودک همینکه احساس کرد عزت نفسش جریحه دار شده است برای جبران آن بخیال خودش مقاومت میکند تا شاید در حضور دیگران شخصیت نشان دهد اینجاست که ممکن است با شما همجوابی کند و راستی صحنه‌های زشتی نمایش داده شود.

اگر احساس کردید کودکی میخواهد از قرارها و سفارشات قبلی تخلف کند یقین داشته باشید یک نگاه معنی‌دار و یک اشاره پنهانی شما، حتی یک کلمه ساده گفتگوها را بیادش خواهد آورد و او را آرام خواهد کرد.

و اما اگر راستی میل دارید که این موجودات عزیز سالخورده هم شاد و محظوظ شوند در حضور آنها بچه‌ها توضیح دهید که مثلا:

– من ایوان را می‌بینی؟ اینجا پدر بابا با عمه جان بازی میکرده‌اند...

این یادآوری سبب میشود که عمه‌جان با یکدنیا شوق و لذت خاطرات هفتاد سال پیش را برای نمایندگان دو نسل بعد باز گو کند و این موجودات کوچولو نیز از شنیدن آن باندازه دیدن جالبترین فیلمهای سینما لذت برند...

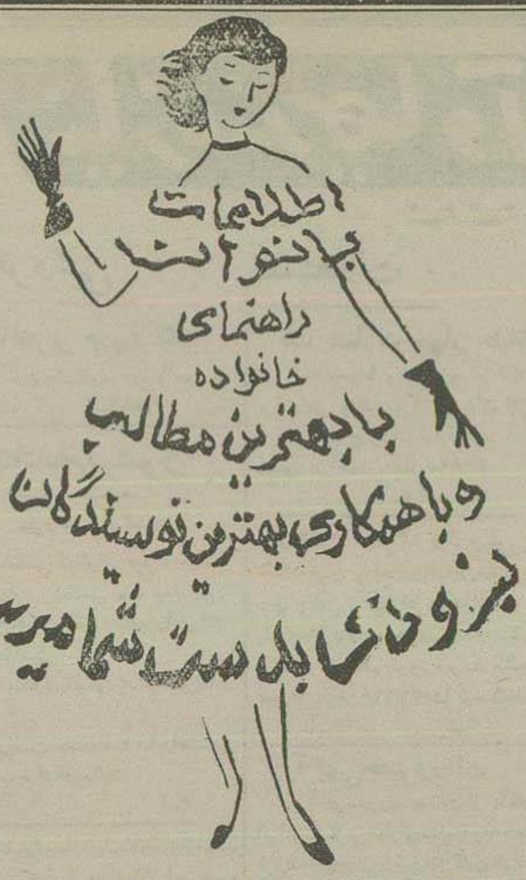


**خاطرات این دیدارهای شیرین برای همیشه در ذهن کودکان باقی میماند و پیوند ارتباط آنها را با گذشته بوجود میآورد..!** و علاقه و توجه و دلبستگی آنها را با افراد سالخورده خانواده بآخرین یادگارهای نسلهای سپری شده ، بمظاهر گذشته و «قدیم» جالب توجه و اسرار آمیز بیشتر میسازد.

# سینما

## تحولات سینمای ایران

### نخستین فیلمی که از مراسم تعزیه‌خوانی در تکیهٔ دولت برداشته شد

مظفرالدین شاه قاجار در خاطرات مسافرت خود اشاره بصنعت جدید و عجیبی که در نمایشگاه پاریس دیده بود میکند. وی این صنعت را در یادداشت های خویش ( سینه‌موتوغراف) نامیده و منظورش همان دستگاه (سینما توگراف) میباشد که در آنزمان تازه توسط برادران «لومیر» اختراع شده بود

چندی بعد این دستگاه توسط یک کمپانی فرانسوی بایران میآید و برای اولین مرتبه یک قطعه فیلم ۷۰ متری از مراسم تعزیه‌خوانی «تکیه‌دولت» با آن برمیدارند و بدینوسیله کشور ما با این اختراع جدید و نو ظهور آشنا میشود.

پس از آن فعالیت مهم و قابل ملاحظه در این راه بچشم نمیخورد کاهگاه کوششهائی در زمینه تهیه فیلم‌های خبری و مستند وجود داشته که اکثر توسط روسهای مهاجر انجام گردیده و از این نوع فیلم‌ها یک فیلم مستند از زندگی اعلیحضرت فقید و یک فیلم دیگر بنام «علفزار» قابل تذکر است که فیلم اخیر توسط یک کارگردان مجارستانی از روی زندگی ایلات بختیاری تهیه‌شده و متاسفانه اکنون کپیه از آن در دست نیست.

### دخترلر

در سال ۱۳۰۸ آقای «عبدالحسین سپنتا» که در کشور هند اقامت داشت و با کمک و همکاری نزدیک زرتشتیان ایرانی مقیم این کشور روزنامه بنام بیداری ایران منتشر میکرد بدعوت کمپانی امپریال فیلم بمبئی تصمیم میگیرد چند فیلم از سوژه‌های ایرانی با کمک عده‌ای از هنرپیشگان ایرانی تهیه کند.

مقدمات امر بزودی فراهم میشود و هیئتی از هنرپیشگان آنروز که در بین آنها میتوان از «ایران دفتری» «فخر جباروزیری» و «نصرت‌الله محتشم» نام برد عازم هند میگردد.

اولین کار آقای سپنتا «دخترلر» نام داشت که موفقیت بیسابقهٔ در ایران بدست آورد و بقرار اطلاع در آن زمان بیش از یک میلیون تومان فروش کرد.

از روی این فیلم کپیه های متعددی تهیه شد و حتی تا چندی پیش این فیلم در تهران و شهرستانها روی پرده سینما بود و بعید نیست در آینده باز هم نمایش آن تکرار شود.

همزمان با این فعالیت‌ها یک سلسله اقدامات نیز بمنظور تهیه فیلم در خود ایران انجام میشد.

### حاج آقا آکتور سینما

«خان باباخان معتضدی» اولین ایرانیست که دوربین و فیلم برداری را بایران آورد و یک فیلم خبری بنام «اسب دوانی کمپ تهیه» تهیه کرد و مدتی در این زمینه فعالیت داشت.

همچنین جمعیتی بسرپرستی آقای «اوهانیان» و همکاری مرحوم «احمد دهقان» و احمد گرجی یک کلاس سینمائی در تهران تاسیس کرده و توانستند سه فیلم بنام «حاج آقا آکتور سینما» «بوالهوس» و «آبی رابی» تهیه کنند که فیلم اخیر بعلت تصادف با نمایش «دخترلر» اصولا روی پرده نیامد.

در این فیلمها که با دوربین‌های دستی تهیه شده بود مرحوم «دهقان» و آقایان «صفوی» «مراد» «عدالت‌پور» و «رابی» شرکت داشتند و رل زن آن انیز یک بانوی ارمنی بنام «سیرانوش» ایفا میکرد.

### ریشارد تالماج وطنی؟

از حوادث جالبیکه ضمن تهیه این فیلم اتفاق افتاد یکی موضوع سقوط آقای «صفوی» ورزشکار معروف است که در فیلم «حاج آقا آکتور سینما» رل دزد را بعهده داشت.

تفصیل قضیه از این قرار بوده که در فیلم مذکور هنرپیشگان کوشش داشتند از شخصیت‌های محبوب و سرشناس سینمای آنروز نظیر «دوگلاس فربنکس» و «ریشارد تالماج» تقلید کنند.

آقای صفوی که در عملیات سیرک و پرش مهارت شایانی دارد در این فیلم به تقلید از «ریشارد تالماج» تصمیم میگیرد در یکی از صحنه‌های فیلم از روی بالکون کافه پارس بداخل کامیونی که در حال عبور از زیر بالکون بوده بپرد ولی متاسفانه در حین انجام این عمل بجای سقوط روی کامیون بوسط سنگفرش خیابان میافتد و پایش در این حادثه میشکند.

فعالیت سینمائی این جمعیت نیز پس از چندی سبب رقابت فیلم های ایرانی که در هند تهیه میشد، نبودن وسائل کار و موانع دیگر تعطیل میگردد .

موفقیت فیلم « دخترلر » موجب تشویق تهیه کنندگان آن میگردد و دست به تهیه محصولات دیگری نظیر «سلطان محمود غزنوی» و «فردوسی» «لیلی مجنون» «چشمان سیاه» و «شیرین و فرهاد» میزنند و این فیلم‌ها نیز کم و بیش در ایران موفقیت پیدا میکنند.

متاسفانه بعلت بروز اختلافاتی از یکطرف بین خود هنرپیشگان و از طرف دیگر با کمپانی فیلمبرداری کار این دسته نیز تعطیل میشود و تا سالهای ۲۱ و ۲۲ باز هم صنعت فیلمبرداری ایران منحصر بتهیه فیلمهای خبری کوتاه میشود. دنباله این بحث در شماره فردا

**پشت پرده**

### ازدواج

موضوع ازدواج «مینا» هنرپیشه تآتر و سینما بامهندس مغازهٔ قطعیت یافته و بزودی رسما این ازدواج عملی خواهد شد .

«مغازهٔ» با آنکه مهندس ساختمان میباشد معذلک مدتهاست در کارهای فنی سینما کار میکند و از اولین کسانی است که در دوره اخیر سینمای ایران وارد و مشغول فعالیت بوده است.

« مینا» که تازه از همسر خود جدا شده از سال ۱۳۳۱ روی صحنه تآتر ظاهر گردیده و با وجود سابقه کم در کار تآتر و سینما ترقی سریعی داشته است

### اختلاف

بین هنرپیشگانی که در پائیز سال گذشته به تآتر تهران رفتند گویا اختلاف نظری بوجود آمده و علت اصلی این اختلاف شرکت «مهرزاد» و «عاصمی» در برنامه «جاده زرین سمرقند» میباشد که در همین هفته با شرکت وحدت بروی صحنه خواهد آمد.

خانم مهرزاد

«جعفری» معتقد است شرکت دو هنرپیشه مذکور در برنامه‌ای که با رقص هنرپیشگان خارجی توام میباشد به وجهه آنها لطمه خواهد زد ولی این دو نفر عقیده دارند برای تامین زندگی خود نمیتوانند فقط در برنامه‌هائی که سالی یک الی دو بار ممکنست روی صحنه بیاید شرکت داشته باشند.

## به هنرمندان ایرانی

ستونهای هنری روزنامه اطلاعات متعلق به تمام هنرمندان و مطلعین و علاقمندان به مسائل هنری است برای اینکه بتوانیم این قسمت را هرچه ممکنست جالب تر تهیه کنیم احتیاج به همکاری نزدیک تمام هنرمندان و علاقمندان و همچنین مجامع و موسسات مختلف هنری داریم .

با ما مکاتبه کنید، ما را در جریان فعالیتهای خود بگذارید، موانع و مشکلات خود را با ما مطرح کنید .

کوشش ما در اینست که بتوانیم از این طریق کمکی به پیشرفت هنر کشور خود و معرفی و شناساندن هنر و هنرمندان واقعی بنمائیم .

### سیلوانا منگانو میگوید :

## من دیگر پیر شده‌ام !

«سیلوانا منگانو» ستارهٔ زیبای سینمای ایتالیا که در آمریکا به «دختر برنج تلخ» معروفیت یافته عقیده دارد «وی پیرتر از آنست که دیگر جاذبه جنسی داشته باشد ! »

ستاره معروف ایتالیائی در مسافرت اخیر خود به نیویورک اظهار داشت:

« من اکنون سیلوانای ۸ سال پیش نیستم و مردم آمریکا در خیابانها مرا نمیشناسند و بخاطر نمیآورند»

ولی باید دانست علت این امر آنست که وی در خارج از پرده سینما بقدری ساده و بی پیرایه زندگی میکند که محال است مردم تصور کنند دختر آشوبگری که در فیلمهای متعدد خود دل از عارف و عامی میبرد همین خانم متین و موقری است که با بلوز و دامن معمولی ، کفشهای بدون پاشنه و موهائی که مثل خانمهای خانه‌دار سر بالا شانه کرد و پشت سرش جمع میکند در خیابانهای نیویورک ظاهر میشود.

«سیلوانا منگانو» که اکنون سه فرزند دارد بیش از ۲۶ سال از سنش نمیگذرد و اظهارات وی باعث تعجب آمریکائیها شده است.

## تودیع

اکنون که عازم انگلستان میباشم بدین وسیله از فامیل و دوستان محترم مخصوصاً مادر و برادرم آقای محمد کاظم شیر کوند که موفق بدیدارشان نگردیدم خداحافظی نموده وصال بو را بعموم تبریک میگویم. آ–۲۵

**نصرت‌الله شیر کوند**

# در کنفرانس برمودا اختلافات آمریکا و

بقیه‌ازصفحه‌سوم

مشروط براینکه‌دراینموردمعامله‌بمثل نماید.

### آزمایشهای اتمی وهیدرژنی

تصمیم مربوط بآزمایشهای اتمی‌طی اعلامیه مجزائی باطلاع خبرنگاران رسید. بیانیه‌چنین اشعار میدارد: تا زمانیکه دولت شوروی درباره خلع سلاح باضمینات‌کافی حاضر بهمکاری بادول‌غربی نشده‌است ملل‌آزادجهان ناچاروبااکراه آزمایشهای سلاحهای اتمی‌وبمبهای هیدرژنی‌راادامه‌خواهند داد.

امابمنظوررفع بن‌بست‌فعلی درمورد مسئله‌خلع‌سلاح سران‌دو کشور اظهار داشتند که‌مایلند قبل‌ازانجام‌آزمایش های‌اتمی وهیدرژنی مراتب‌راسازمان ملل‌متحد اطلاع بدهند ودرضمن‌از کشورهای مختلف دعوت کنند که ناظرهی‌برای‌مشاهده‌آزمایشهای‌مزبور بفرستند.

ازطرف‌دیگرچون تشخیص داده‌شد که‌ادامه آزمایشهای اتمی تشعشعات رادیواکتیورا بمیزانی‌پراکنده‌میکند که‌برای سلامتی‌مردم مضر وخطرناك است چنانچه کنترولی دراین‌آزمایش هااعمال گردد بدون‌شك امکان تولید چنین‌خطری ازبین‌میرود.

بعلاوه بایداشاره کرد که انفجارهای دامنه‌دار اتمی موجب‌میگردد که از میزان‌بارندگی درکلیه نقاط جهان کاسته‌شود وازاین‌رامزبان شدیدی به کشاورزان واردآید باتوجه‌باین امر مابنمایندگی ازطرف دولتهای خود اعلام‌میداریم که‌آزمایشهای‌اتمی‌آینده رابنحوی‌انجام‌خواهیم داد که برای سلامتی مردم‌جهان‌مضر وخطرناك‌نباشد وانتظارداریم که‌روسیه شوروی نیزاین موضوع‌را رعایت کند.

### اعلامیه متمم کنفرانس

اعلامیه متممی که همراه اعلامیه مشترك انتشاریافته حاوی موافقتها و تصمیمات سران دودولت بزرگ‌غربی میباشد. متن‌این اعلامیه باین شرح است:

۱ـ سران دودولت بارزش‌پیمانهای امنیت‌دسته‌جمعی که درحدودسازمان ملل‌متحد باشد وهمچنین باهمیت پیمان دفاعی آتلانتیك شمالی‌پی‌برده وآنرا اساس وپایه سیاست خود در غرب تشخیص‌داده‌اند.

۲ـ سران دودولت دراینجاد وحدت بین کشورهای بلوك آتلانتیك توافق‌نظر کامل‌دارند.

۳ـ دولت بریتانیای کبیر موافقت کرده‌است که‌باسایر کشورهای‌اروپای بی‌همکاری‌نزدیکتری برقرارسازد.

۴ـ سران‌دودولت‌نسبت بفوائدی که ومحل‌ایجاد بازارمشترك‌تامین‌میگردد وحدت نظرپیدا کرده‌اند بشرط‌اینکه موجب‌بالارفتن‌قیمت‌تعرفه‌های گمرکی دراروپای باختری‌نگردد.

۵ـ امریکامایل‌است‌بموجب‌قطعنامه مشترکی که اخیراً پیشنهاد کرده عملا درکارهای کمیته‌نظامی پیمان بغدادشرکت کند.

۶ـ سران دودولت پشتیبانی‌خودرا نسبت بحقانیت مردم آلمان تائید و معتقدند که‌آلمان باید متحد شده و مردم آن در صلح و آزادی زیست کنند.

۷ـ زمامداران دودولت‌نسبت بمردم مجارستان‌ابراز همدردی کرده وسیاست ظالمانه روسیه شوروی را علیه مردم اروپای‌غربی‌وهمچنین بی‌اعتنائی آن دولت‌رانسبت بقطعنامه‌های‌سازمان‌ملل محکوم مینمایند.

۸ـ سران‌دودولت براین عقیده‌اند که باید‌قطعنامه مجمع‌عمومی‌سازمان ملل‌متحد درباره منطقه غزه وخلیج عقبه بدون درنگ‌اجراشود.

۹ـ بعقیده‌زمامداران دودولت باید قطعنامه‌شورای امنیت سازمان ملل متحد که درتاریخ‌سیزدهم اکتبر در خصوص‌کانال سوئز بتصویب‌رسیده‌عملا اجراشود و ازمساعی داك هامرشولد دبیر کل‌سازمان‌ملل‌متحددرپیدا کردن راه‌حلی که مطابق با اصول قطعنامه مذکورباشد پشتیبانی‌بعمل‌آید.

۱۰ـ سران‌دودولت‌موافقت کرده‌اند که‌باید درمورد سلاح اتمی‌وآزمایش های مربوطه سیاست‌مشترکی‌راتعقیب کنند.

۱۱ـ دولت‌آمریکا موافقت کرده که بخاطر حفظ‌صلح وامنیت بین‌المللی، قسمتی از موشکهای هدایت شونده خودرا دراختیار نیروهای‌نظامی‌بریتانیا قراردهد تا درمراکز هوائی‌خودچه‌در داخل بریتانیا و چه در پایگاههای خارج‌از آن‌استفاده‌نماید. دراین‌اعلامیه درباره چندمسئله که درباره آن‌دولتین انگلستان وآمریکا توافق نظرحاصل ننموده‌اند ازجمله‌مسئله‌چین کمونیست ومسئله تقلیل نیروهای انگلستان‌در اروپاذکری‌نشده‌است.

### موفقیت کامل

برمودا ـ (موفقیت‌کامل بدست‌آمده است) بااین جمله ماك‌میلان نخست وزیر بریتانیامصاحبه مطبوعاتی خودرا بعدازپایان کنفرانس برمودا‌وحرکت پرزیدنت آیزنهاور بقصدواشنگتن آغاز کرد.

نخست‌وزیر بریتانیا بعدگفت‌موفقیتی که درنتیجه کنفرانس برمودا برای حفظ صلح بدست‌آمده است بیش‌از حد انتظار وی بوده‌است و پرزیدنت آیزنهاور بیش‌از انتظار باپیشنهادهای بریتانیا روی‌موافق نشان‌داده است.

ماك‌میلان اشاره به‌تفسیرهای بعضی ازمطبوعات کشورهای غربی و شرقی کرده گفت عدم‌شرکت دولت‌فرانسه درکنفرانس برمودا برخلاف تفسیر های مغرضین‌حاکی ازاعتراض‌فرانسه نبوده‌است بلکه چون‌دولتین فرانسه‌و انگلیس‌دارای سیاست واحدی‌ازلحاظ اقتصادی ونظامی درخاورمیانه واروپا میباشند وپیش‌از حرکت‌وی به‌برمودا نخست‌وزیر ووزیرامور خارجه‌فرانسه ازجریان‌مذاکرات‌باپرزیدنت آیزنهاور اطلاع‌داشته‌اندحضوریك‌هیئت‌فرانسوی دراین کنفرانس لازم‌نبوده.

سپس ماك میلان اشاره باوضاع خاورمیانه کرد وگفت میان ایالات متحده‌آمریکا وبریتانیا توافق‌کامل‌در پیرامون‌سیاست واحدومشترکی‌بعمل آمده‌است و این هم‌آهنگی سیاسی‌تا آینده خیلی‌دوری نیزوجود خواهد داشت‌وحالا عبدالناصر متوجه‌خواهد شد که باید بروفق تصمیمات سازمان ملل‌متحدرفتار کندماك‌میلان‌سپس‌اهمیت کشتیرانی درکانال‌سوئز راموردبحث‌و تشریح‌قرارداده گفت‌باوجود ایجادلوله های‌وسیع نفتی وجریان‌نفت ازخاور میانه‌بدریای‌مدیترانه‌آزادی کشتیرانی درکانال‌سوئز اهمیت خودرا ازدست نخواهدداد

نخست‌وزیر بریتانیا درمورد تحویل موشکهای‌هدایت‌شونده‌ازطرف‌ایالات متحده‌امریکا بدولت انگلستان گفت قصدازاین‌عمل‌این‌نیست که باندازاین اسلحه‌مخرب استفاده‌جنگی‌شودبلکه بادردست‌داشتن‌این‌سلاح‌بتوان ازوقوع جنگ پیش گیری کرد وبتأمین‌امنیت کمك‌نمود

نخست‌وزیربریتانیادرمورد مشکلات بین‌المللی گفت حل‌مشکلات کنونی‌و حفظ‌منافع کشورهای عضوسازمان‌ملل متحد بعهده‌خود سازمان است واین سازمان که‌تاکنون‌خدمات گرانبهائی برای‌حفظ‌صلح وآرامش‌جهانی‌معمول داشته‌است‌ازاین‌پس‌نیز دراین‌راه‌خواهد کوشید وی‌درموردبازرگانی دولتهای غربی باحکومت پکن گفت میان انگلستان‌و ایالات‌متحده‌امریکادراین باره‌هنوزهم اختلاف‌نظر وجود دارد ولی‌این‌اختلاف‌نظر دلیل‌بروجودمخالفت میان‌دودولت‌نیست.

ماك‌میلان‌درپایان‌مصاحبه گفت‌امکان مسافرت علیاحضرت ملکه انگلستان بایالات‌متحده امریکارا مورد توجه‌و مطالعه‌قرار داده‌است ولی مادامیکه اینموضوع‌راباشخص‌علیاحضرت‌درمیان نگذاشته‌است‌نمیتواند هیچ که نه‌اظهار نظری بکند

وی‌همچنین افزوددعوتی‌ازپرزیدنت آیزنهاور برای مسافرت بانگلستان نکرده‌است لیکن‌امیدواراست روزی برسد که‌این مسافرت‌تحقق‌یابد

### تفسیر نیویورك تایمز

نیویورك ـ روزنامه نیویورك تایمزدر سرمقاله خودمینویسد که کنفرانس برمودا‌شکافی‌را که‌دربین‌بریتانیاوامریکا درنتیجه‌حوادث کانال‌سوئز بوجودآمده بودپکی‌پر کرده است. کنفرانس‌مزبور اساس مستحکمی‌برای اعاده‌همکاری و تحکیم رشته‌های مودت که‌بین دو کشورانگلیسی‌زبان‌وجود داشت‌ریخته شده‌است

### مصر و اعلامیه برمودا

قاهره ـ محافل‌سیاسی‌عرب درقاهره اظهارمیدارندسران‌دولتین‌ایالات‌متحده امریکاو انگلستان‌در کنفرانس برمودا منافع‌وحقوق دولتهای عرب را نادیده گرفته‌اند.

یك‌مقام سیاسی‌مصری درقاهره گفت هدف کنفرانس برمودادرهم شکستن وحدت ملل‌عرب بوده است‌و اتحادیه کشورهای عربی‌درمقابل این سیاست جابرانه وغیرعادلانه عکس‌العمل‌خود رانشان‌خواهد داد.

### امریکادرصف امپریالیستها

دمشق ـ صبری‌العسلی نخست‌وزیر سوریه‌شب گذشته‌درموردنتایج کنفرانس برمودا‌ومذاکراتی که‌دراین کنفرانس بعمل آمده‌اظهارداشت‌هیچ گونه‌تصمیمی درغیاب کشورهای عربی نمیتواند تعهدی برای‌این کشورها ایجاد کرده وآنهامستلزم باجرای‌امری‌نماید وی گفت‌اتخاذ روش‌واحداز طرف‌امریکا وانگلیس درمیان اعراب‌این احساس را بوجودمیآورد که امریکانیز درصف امپریالیسم قرار گرفته‌است (رویتر)

### کنفرانس برمودا از نظر ایزوستیا

مسکو ـ خبرگزاری رویتر‌تفسیری را که‌روزنامه ایزوستیا از کنفرانس برمودا نموده است پخش کرد.

ایزوستیا درتفسیر خود اظهارعقیده کرده‌است هرباز که منافع بریتانیا و ایالات‌متحده در خاورمیانه بخطر بیفتد این دو کشور برای یافتن راه حلی‌ومواجهه باخطرتلاش‌میکنندولی چون منظورشان عملی گردیدهریك برای پیشرفت نفوذ خودباردیگری رقابت‌میکنند.

ایزوستیا میافزاید اکنون که این دو کشور باردیگر احساس کرده‌اند که‌منافعشان درخاورمیانه بخطر افتاده است کنفرانس‌برمودا‌راتر تیب‌داده‌اند.

### تفسیر تایمز از کنفرانس برمودا

روزنامه تایمز در این باره نوشته است‌جای هیچگونه شك‌وشبهه نبود که‌رهبران انگلستان و امریکاروابط ایندو کشور را دوباره براساس همان صمیمیت‌قدیمی استوارخواهندساخت.

تایمز ضمن بحث ازاعلامیه‌مشترك آیزنهاور وماك‌میلان‌خاطر نشان‌ساخته که مندرجات این اعلامیه بخوبی نشان میدهد که استقرار مجدد مناسبات دوستانه وصمیمانه‌بین‌امریکا وانگلستان ازمهمترین‌نتایج کنفرانس برمودا‌است.

روزنامه تایمز ضمنا خاطر نشان کرده که درموردموضوعاتی که‌مربوط بنقاط دیگر جهان میباشد اعلامیه مشترك‌چندان روشن‌نیست‌وفعلادرآن ذکری ازاقدامات جمال‌عبدالناصر رئیس‌جمهوری مصردر غزه وعقبه و سوئز بمیان نیامده‌است وچنین بنظر میرسد که‌رهبران انگلستان‌وامریکا منتظر اقدامات هامرشولد دبیر کل سازمان‌ملل‌متحدهستند.

### کنفرانس سیاسی در حضور آیزنهاور

واشنگتن ـ پرزیدنت آیزنهاوررئیس جمهوری آمریکا که‌اخیراپس‌ازمذاکره باماك‌میلان نخست‌وزیر انگلستان در برمودابواشنگتن مراجعت کرده از مشاورین‌درجه‌اول خودتقاضا کردبرای بحث‌درباره‌مسائل بین‌المللی کنفرانسی درحضوراو ترتیب دهند.

بطوریکه ناظرین‌سیاسی‌درواشنگتن خاطر نشان کرده‌اند احتمال میرود دراین کنفرانس‌راجع‌بتوافق‌نظرامریکا وانگلستان درمورد ارسال موشکهای هدایت‌شونده از آمریکا بانگلستان مذاکره‌بعمل‌آید.

در کنفرانس برمودا موافقت حاصل شد که‌آمریکا موشکهای‌هدایت‌شونده جدید که شعاع عمل‌آنها ۲۴۰۰ کیلو متر است بانگلستان بدهد.

باید دانست که‌ازاین‌نوع موشکها فعلا‌بمقدار کافی‌وجودندارد‌وبطوریکه مطلعین‌خاطر نشان‌ساخته‌اند تادوسال دیگر آمریکاخواهدتوانست‌بمقدار کافی ازاین‌موشکها تهیه کند.

### تحویل موشك بفرانسه

واشنگتن ـ شب گذشته آیزنهاور رئیس جمهور آمریکا مسئله امکان واگذاری تعدادی موشك‌های‌هدایت شونده‌ابه‌دولت‌فرانسه‌بارهبران کنگره آمریکامورد‌بحث‌قرارداد.

سناتور «هنسنگ» عضوحزب‌دموکرات بخبرنگاران اظهارداشت‌این‌موضوع هنگام‌بحث‌درمورد‌مسئله‌مسافرت‌رئیس جمهوریه آمریکا مطرح گردیده و سناتورهای دیگر خاطرنشان ساختند که‌آیزنهاورباآنها اطمینان داده است هیچ‌نوع قرارمحرمانهٔ با نخست‌وزیر انگلستان درجریان‌مذاکرات‌نگذارده است.

رهبران کنگرهٔ آمریکا اظهار داشتند که‌بنظرآنها رئیس جمهور و دالس‌وزیرخارجه‌معتقدند‌آمریکاموظف است‌نظیر کمك‌هائی را که‌بانگلستان میکنند درموردفرانسه‌نیزعملی سازد. (رویتر)

# خاورمیانه

## سوریه درآستانه حوادث مهمی قرارگرفته

### بین‌قوای اسرائیل واردن وسوریه زدوخوردهائی در گرفت

**رئیس جمهورلبنان واردعربستان‌شد ـ کانال‌سوئزبرای عبورکشتی‌های ده‌هزار تنی آماده میشود کشتی ادگاربونه ازکانال‌خارج شد**

قاهره ـ سرهنگ‌یونس‌رئیس‌سازمان مصری‌کانال سوئز بخبرنگاران گفت که ازتاریخ‌نهم فروردین کانال سوئز برای‌استفاده کشتیهای‌ده‌هزارتنی آماده خواهدشد.

ژنرال ویلسر رئیس اداره عملیات لاروبی‌کانال‌سوئز ازطرف‌سازمان ملل متحد اظهارداشت که اواطمینان‌دارد پس‌ازبازشدن‌کانال‌سوئزمصریها بخوبی قادرخواهندبود که کانال را اداره نمایند.

یك‌منبع موثق درقاهره اطلاع داد که دولت‌مصرقبل ازپایان ماه مارس اعلامیه‌مفصلی درباره کشتیرانی از کانال‌سوئزصادرخواهد کرد.

### لاروبی کانال

اسمعیلیه ـ دراسمعیلیه اعلام‌شد که عملیات‌لاروبی کانال سوئز با سرعت هرچه‌تمامتر ادامه‌داردواکنون کانال برای‌عبورکشتی‌هائی بظرفیت ۲۰۰۰۰ تن‌آماده‌میباشد.

ژنرال ریموند ویلر رئیس لاروبی کانال‌سوئز اعلام کرد که‌بزرگترین مانعی که درکانال سوئز وجود داشت کشتی«ادگاربونه» بود که‌براثرمساعی هیئت لاروبی‌ازکانال خارج گردیدوراه برای‌عبورکشتی‌هاباز‌شد. کشتی‌ادگاربونه حامل مواد منفجره بوده و خروج آن‌ازکانال خطرات زیادی‌داشت ولی براثرفعالیت مامورین‌لاروبی‌این کشتی بدون هیچگونه اشکال ازکانال‌خارج گردید واین‌موضوع‌یکی ازمهمترین اقدامات‌برای‌باز کردن‌کانال‌سوئزبشمار میرفت. افتتاح‌مجدد کانال سوئز در محافل‌سیاسی‌جهان‌حسن‌اثربخشیده و محافل‌مزبور ازآن اظهار خوشوقتی میکنند. (رویتر)

### عبور ازتنگه «تیران»

تل‌اویو ـ دیروز یك کشتی‌دانمارکی که‌ازطرف اسرائیل‌اجاره‌شده‌وازبندر جیونی عازم اسرائیل‌بود بدون‌هیچ‌گونه‌پیش‌آمدی ازتنگه«تیران»عبور کرده وبه‌بندرالات واقع دراسرائیل وارد شد.

کشتی‌مزبور پانزده‌روز دراین بندر توقف کرده وپس‌ازبارگیری کالاهای اسرائیلی بسوی‌میلان رهسپارخواهد شد.

### تماس‌سه‌دولت غربی

پاریس ـ منابع دیپلماتیك پاریس اطلاع دادند که بین سه‌دولت بزرگ غربی مذاکرات وتماسهای خصوصی درباره یادداشت اخیرمصرمبنی‌براخذ تمامی عوارض عبورومرورازکانال‌سوئز آغازشده‌است این‌منابع‌افزودندشرائطی را که‌مصردر یادداشت اخیرخود اقامه کرده باندازه‌ای یکطرفی است که امکان حصول هر گونه توافقی را در موردمسئله کانال سوئز ازبین‌میبرد و این‌موضوع ناراحتی‌شدیدی‌دربین‌محافل سیاسی و رسمی کشورهای ذیعلاقه بوجودآورده‌است.

دولت مصر در یادداشت خودخاطر نشان ساخته که‌آزادی عبورومرور از کانال سوئزرابرای عموم کشتیها تامین خواهد کرد بشرط اینکه کشتیهای مذکور عوارض مربوطه را سازمان مصری‌کانال‌سوئزبپردازندو عبارت‌دیگر هیچ‌منبعی‌بجزمصر صلاحیت‌اخذعوارض مزبوررا نخواهدداشت.

### اصول ششگانه

واشنگتن ـ حکومت‌ایالات‌متحده رسما اعلام داشت که‌همچنان‌ازاصول ششگانه مصوبه شورای امنیت برای حل مسئله کانال‌سوئزپشتیبانی‌مینماید وآنرا پایه واساس حل‌مسالمت‌آمیز این مشکل‌بین‌المللی میداندشش‌اصل مذکور درماه اکتبر گذشته‌بتصویب شورای امنیت رسید ودولت مصرنیز موافقت خودرا باآن اعلام داشت.

اعلامیه‌ایکه دراین خصوص‌ازطرف وزارت خارجه امریکا انتشاریافته‌در محافل سیاسی‌واشنگتن بمنزله‌پاسخ حکومت امریکا بیادداشت اخیردولت مصرتلقی‌میشود.

### حوادث مرزی

تل‌اویو ـ اسرائیل‌مدعی‌است که درنتیجه تجاوزافرادلژیون‌اردن‌بخاك اسرائیل مدت‌یکساعت بین‌نیروهای اسرائیل واردن تیراندازی بوسیله مسلسل وتوپخانه‌صورت گرفته‌است.

درمرز سوریه‌نیزروز ۴شنبه‌یك‌حادثه مرزی نیزدرمرز سوریه‌صورت گرفته ومدت‌دوساعت‌طرفین‌بامسلسل‌تیراندازی میکرده‌اند.

۴نفر ازاسرائیلیها مقتول‌شده‌اند.

### اظهارات جمال عبدالناصر

نیویورك ـ هوجبسن‌رئیس‌سابق کمیسیون متارکه اسرائیل و اردن اظهارداشت که‌عبدالناصر رئیس‌جمهور مصر طی‌یك‌ملاقات خصوصی باو گفته است که‌اگر اسرائیل غرامت کافی به‌آوارگان عرب پرداخته وحاضر به تغییر سرحدات جنگی که بموجب قرارداد ۱۹۴۹ معین‌شده بشود حل مسائل خاورمیانه آسان بوده ومصر حاضر به شناسائی‌اسرائیل‌خواهدشد.

### کمك فرانسه باسرائیل

پاریس ـ برطبق خبری که‌در یك‌روزنامه دست‌چپی‌منتشر شده‌دولت فرانسه تصمیم‌دارد درصورت آغازجنك بین‌اسرائیل ومصر هواپیماهای‌جنگی به‌اسرائیل‌بدهد.

خبرمزبورازطرف محافل‌رسمی نه‌تاییدونه‌تکذیب شده‌است.

### مسئله‌غزه‌واتحادیه‌عرب

قاهره ـ شورای اتحادیه‌اعراب طی‌اعلامیه‌ای‌ازاعادی دولت‌مصرنسبت باداره ناحیه‌غزه پشتیبانی نموده وخاك کشورهای‌عربی‌را نسبت بآبهای‌ساحلی حق‌مسلم این کشورها دانسته‌است

شوری اتحادیه کانال‌سوئزرا جزء لاینجزای‌خاك‌مصراعلام‌نموده‌است

### بحران سوریه

واشنگتن ـ درواشنگتن گزارش های‌رسیده‌ازدمشق‌مبنی‌بروجوداختلاف بین‌سرهنگ سراج رئیس‌رکن۲ ستاد ارتش که معروف به طرفداری از شوروی‌ها ومصر میباشد ازیکطرف‌و سرهنگ‌امین‌نفوری رئیس‌کارگزینی بادقت موردمطالعه وتوجه‌قرارگرفته است.

ژنرال‌نظام‌الدین رئیس ستاد ارتش فعلاحد وسطراختیار کرده است.

اوضاع سوریه‌فعلاآبستن‌حوادث مهمی‌است که دروضع خاورمیانه‌بسیار مؤثرخواهدبود.

بقیه درصفحهٔ چهاردهم


سینما رونوس — سینما دیانا — سینما آپادانا

هدیه‌نوروز

استودیوی‌دیانا فیلم‌عیدسعیدنوروز را بملت ایران تبریك‌میگوید

بزرگترین فیلمی که‌در خاورمیانه‌تهیه‌شده است

باشرکت‌هزاران نفرسپاهی‌لشکر وبیش‌ازچند میلیون‌ریال هزینه‌تهیه

صحنه‌هائی ازهفت‌خان رستم‌و جنك بااژدها

رستم‌وسهراب

«محصول دیانافیلم»

ومبارزات رستم‌در جنك مازندران باپرواز کیکاوس مجادله‌بادیو سفید

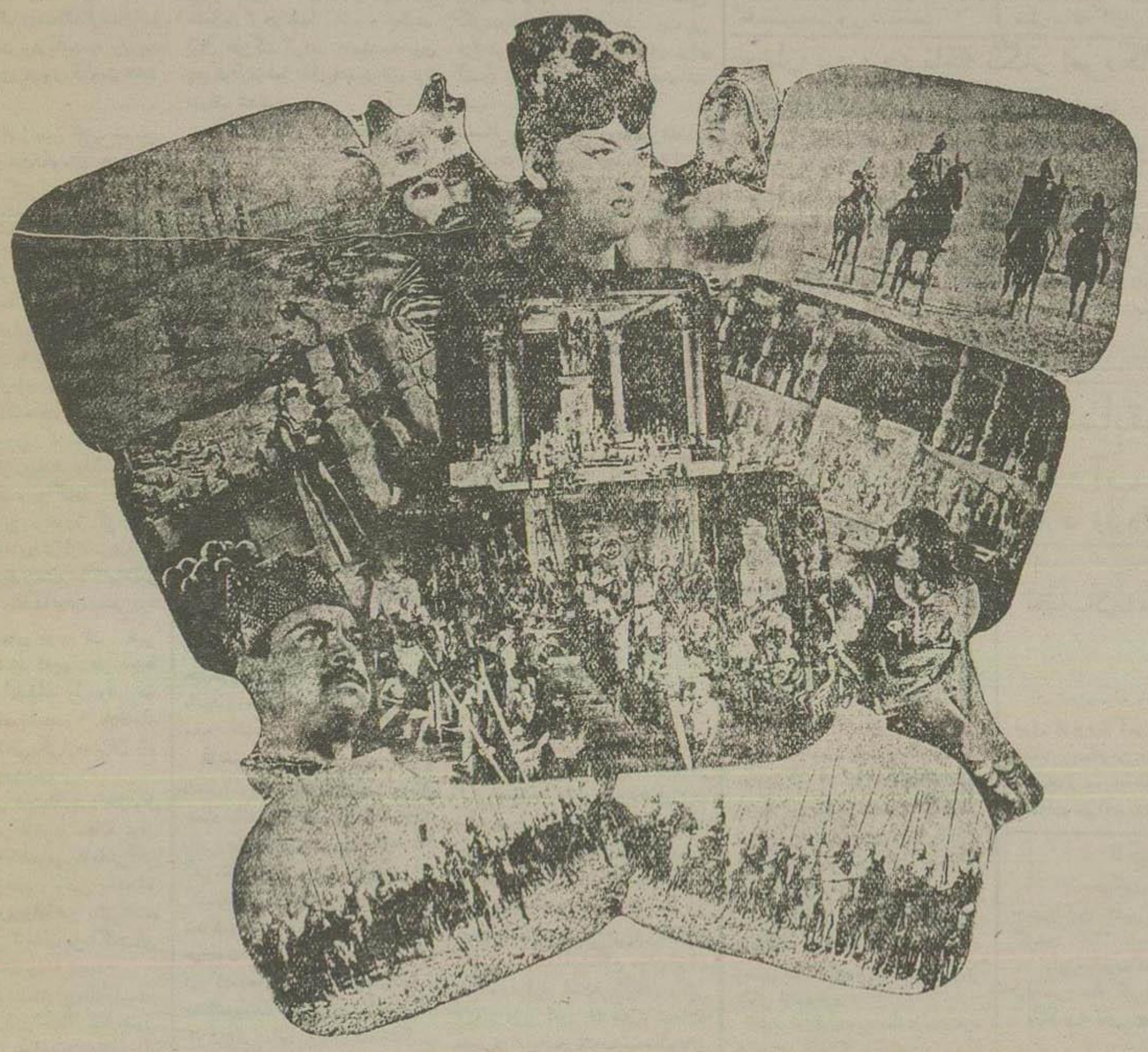

بشرکت رودابه ـ دلبر ـ قوی ـ مسطر ـ نخواجوی

آهنگ‌ها از مهرداد وفادار ـ آخوندزاده ـ آواز ـ خانم داریوش، رقص ـ رقص‌های دسته‌جمعی

فیلمبردار ژرژ ـ ل کارگردانی تحت نظر دکتر شاهرخ رفیع

۱ـ۲۰

«کانون‌طوطی»

حوادث

# یك‌بانوی‌خلبان درنتیجه انفجارموشك درگذشت

## در این انفجار دست یك‌مستشار آمریکائی نیز قطع گردید

**بانو پروین خانم**

ساعت ۵ بعداز ظهر روز سوم فروردین‌ماه خانم پروین خانم‌همسر سرهنگ‌خانم‌خلبان‌مخصوص شاهنشاه دراثر یك‌حادثهٔ ناگوار فوت شد•

جریان حادثه بطوریکه خبر نگارما گزارش‌میدهد بقرارزیراست:

ساعت٤ بعداز ظهر روز سوم فروردین‌ماه سرهنگ خانم باتفاق همسرش ویکی‌ازبستگان‌نزدیك‌برای انجام دیدوبازدید بباشگاه‌هواپیمائی که درحوالی‌فرودگاه دوشان‌تپه‌قرار دارد رفتند•ساعتی بعدازانجام‌مراسم دیدوبازدید سرهنگ‌خانم و خانمش ازباشگاه خارج‌شدند وتزدیك‌یکی‌از آشیانه‌ها رفتند• دراین‌محل‌عده‌ای برای انجام پرواز تفریحی جمع‌شده بودند•

عده‌ای‌ازمیهمانان‌باشگاه‌وازجمله ستوان‌یکم‌هوائی‌روحانی‌وخانم‌سرهنك شاهرخی ویك مستشارامریکائی بنام «سرجان لی‌لی» نیزدرآن‌محل‌بودند• صحبت ازمراسم‌آتش بازی‌چهارشنبه سوری‌بمیان‌آمد•مستشارامریکائی‌یك فشفشه دردست‌داشت وعده‌ای‌بااصرار باوپیشنهاد کردند که موشك راروشن کند•این موشك‌برای راهنمائی‌هوا- پیمائی بکارمیرود وآنرا درلوله های مخصوص روی یك‌سه پایه‌سوار کرده بفضای‌بالای‌فرودگاه میفرستندموشك فضای‌فرودگاه راروشن میکندو کمك میکند که هواپیماها محل فرودگاه رادقیقاتشخیص دهند•این موشك در حدود پانزده‌الی‌بیست‌هزارپابالامیرود.

### یك انفجارناگهانی

«سرجان لی لی» مستشار امریکائی همینطورباموشك‌ورمیرفت ومیخواست آنراروشن کند که‌ناگهان‌موشك‌منفجر شد ودرنتیجه این‌انفجارناگهانی یکی ازپوکه‌های‌موشك‌بگردن خانم‌سرهنك خانم اصابت‌نمود وگردن اورابشدت مجروح کرد.

دست‌مستشارامریکائی‌نیزقطع گردید آقای سرهنك‌خانم بلافاصله‌خانم‌خود رابیمارستان نجمیه‌رسانید وخودبرای آوردن‌آقای پرفسورعدل باهواپیما به بابلسررفت ولی تابازگشت وی خانم پروین خانم‌فوت شده‌بود•

مستشارامریکائی رانیزبه بیمارستان مخصوص مستشاران امریکائی بردند• گفته میشود که مواد منفجره داخل فشفشه خراب بوده ودیر عمل کرده است•

بانوخانم یکی‌ازبانوان‌خلبان‌باشگاه هواپیمائی کشوری ایران بود • وی تعلیمات خلبانی‌رادر کشورهای‌خارجی فراگرفته بودوازخلبانان برجسته و کارآزموده بشمارمیرفت.

وی بیست‌وچهارسال‌داشت‌و کودکی سه ساله نیزدارد.

### درباره پدری که خودکشی کرد

عباس حیدری که خود کشی کرد

درصفحهٔ شش‌شمارهٔ امروز خبری مبنی برخودکشی پدرسه کودك‌چاپ شده‌است . متاسفانه عکسی که ضمن خبرچاپ‌شده اشتباهی است .

اینك باچاپ‌عکس‌فوق که‌مربوط به عباس‌حیدری مقتول‌میباشد رفع‌اشتباه میشود . عکسی که درخبر صفحهٔ شش چاپ شده عکس قاتلی بنام باقر تیز محمد است که‌خبرآن تحت عنوان «بضرب‌چاقو ازپادرآمد»درهمان‌صفحه دیده میشود .

# فجیع ترین حادثه راه آهن

## یك قطار باری فرار کرد ودرداخل تونل لرستان بیك درزین برخوردنمودوسه نفرکارگرراه آهن بقتل‌رسیدند-شعله های آتش تامدتهاازدودهانه‌تونل زبانه‌میکشید

## قطارهای جنوب حداقل ٤٨ ساعت تاخیرخواهند داشت

بعدازظهردیروزیك قطار باری که سیزده واگن‌حامل‌موادمشتعله‌ازقبیل بنزین وگازوئیل وگازبوتان دنبال آن‌بسته شده‌بودازایستگاه‌بیشه‌بطرف ایستگاه قارون‌حرکت کرد.

ایندوایستگاه درمنطقه لرستان‌خط جنوب واقعست ودرساعت‌سه ونیم‌بعد ازظهرقطارباری مزبوربکیلومتر٤٨٧ رسیده بود

دراین هنگام زنجیر قلاب سومین واگن واقع‌درپشت‌لکومتیو پاره‌شد و پس‌ازمدتی‌حرکت لغزش‌واگنها روی خط‌آهن اندك‌اندك‌کاسته‌شد وبالاخره هردواگن بعقب یعنی‌بطرف‌ایستگاه اندیمشك قرار کردند سرعت‌واگنها لحظه‌بلحظه بیشترشد وپس‌ازگذشتن ازایستگاه‌بیشه‌واردتونل۱۰۷ گردیدند.

درتونل‌مزبور یك‌درزین‌توقف کرده بود وچندنفرازمامورین‌مشغول‌تعویض ریل‌بودند و راننده درزین درپشت‌ریل قرارداشت•مامورین که‌مشغول‌تعویض خط‌بودند پا بفرارنهادند وفقط راننده توانست‌فرار کند وواگنها با صدای مهیبی با درزین برخورد کردند و بلافاصله شعله‌های آتش‌ازمحل‌تصادف زبانه کشید•وچون‌همه واگنهاحامل مواد مشتعله‌بود،کلیه آنهاطعمه‌حریق‌شد

درواگنهای مزبور شش نفر مامور قرارداشتند که‌چهار نفر آن‌ها موفق‌شدند فرارنمایند ولی‌دونفر در وسط‌آتش محصورشدند • بلافاصله آقای‌مهندس‌فتحی‌یکی‌ازمدیران راه آهن‌بمحل‌عزیمت نمود•

اماکسی نمیتوانست‌بداخل‌تونل وارد شودوآتش ازهردو دهانه تونل زبانه‌میکشید• بالاخره‌پس‌ازمدتی‌آتش اندك‌اندك فرونشست ولی بدبختانه سه‌نفر ازمامورین‌راه‌آهن یعنی‌راننده درزین ودونفر ازمامورین‌واگنهای باری‌بکلی‌سوختندوذغال‌شدند•

هنوزهویت‌مقتولین‌معلوم‌نیست.

باحتمال‌قوی حداقل‌قطارجنوب ٤٨ساعت‌تاخیر خواهدداشت‌تااین راه بازشود•

سانحه مزبور ازجملهٔ‌مهمترین وفجیع‌ترین سوانح‌راه‌آهن‌دولتی‌ایران محسوب‌میشود•

راه‌آهن دولتی‌ایران‌نیز دراین باره‌اطلاعیه‌ای‌انتشارداده است•

### آخرین خبر

خبرنگارمادرآخرین وقت‌امروزازآبادان اطلاع‌داد که‌صبح‌امروزمامورین‌اداره راه‌آهن‌قطارمسافربری‌را که‌ازخرمشهر بسوی تهران‌میآمددرنزدیك‌اندیمشك متوقف‌ساختندوبناچارقطاربسوی‌خرمشهر مراجعت ومسافرین‌خودرا پیاده کرد درنتیجه تحقیق معلوم‌شد که دیشب بین‌راه اندیمشك ودرود واگون‌های حامل‌بار ازهم جدا شده و بطرف تونل حرکت کردند ودرنتیجه روی پیچ تونل‌ازخط خارج‌شده‌داخل تونل متوقف شدند•

درآبادان گفته‌میشود که‌دراین‌حادثه هیچگونه خسارتی‌وارد نیامده است•

ولی‌چون خارج کردن‌واگونها بوسیلهٔ جرثقیل ممکن‌نیست وبایدکارگران آنهاراازداخل تونل بیرون‌آورند لذا ممکن‌است حرکت قطارازخرمشهر بسوی‌تهران‌مدت سه‌تاچهارروزممکن نگرددومعلوم نیست‌سرنوشت چندین هزارنفر مسافر که درخوزستان برای آمدن بتهران‌جمع شده‌اندچه‌خواهد شد .

مسافرین‌ازادارهٔ کل راه‌آهن‌تقاضای مساعدت وتسریع‌دررفع‌مانع دارند.

# آمریکااعلام کرد که‌حاضراست‌بکمیته‌نظامی

بقیه از صفحه چهارم

**دمشق**-رادیو دمشق ضمن‌تفسیر اوضاع‌سیاسی خاورمیانه گفت تصمیم دولت‌آمریکا برای‌الحاق‌بکمیته‌نظامی پیمان‌بغداد باعث‌یاس وناامیدی کشور های‌عربی‌است رادیو دمشق‌افزود نوع تفکروفهم‌آمریکائیان باطرزفکر ملل عرب‌تفاوت فاحشی‌دارد واین اختلاف فکری‌فاحش‌است که‌اعراب‌را ازایالات متحده‌آمریکا دورنگهمیدارد .

رادیودمشق‌خاطرنشان کردآمریکائیان مایل هستند میان عموم ملل عرب وحدت‌نظردرامور دفاعی‌بوجودآورندو ازلحاظ‌اصولی این‌فکر عالیست ولی عملااختلاف سلیقه‌ای که‌میان دولت های‌عربی درمسائل دفاعی وجود دارد مانع‌این‌وحدت است که‌سیاسیون کاخ سفید واشنگتن‌آنرا نادیده‌میگیرند.

**قاهره** - تصمیم‌ایزنهاور مبنی‌بر الحاق‌آمریکا به کمیته نظامی پیمان بغداد مانه‌باس‌لبنان وعربستان‌سعودی ولیبی‌وچند کشوردیگرعربی که‌طرفدار آمریکا میباشند گردیده‌است . این کشورها قصدداشتند یك‌پیمان عربی ضد کمونیست بوجودبیآورند وازعراق هم‌دعوت کنند که‌بآن‌ملحق‌شود .کلیه این کشورها مانندمصر باپیمان بغداد مخالف‌بودند.

**ازدهلی**-انورین‌بوان که‌سخنگوی حزب‌کارگران‌راجع‌بامورخارجی‌است دیروز وارد دهلی‌نوشده‌و گفت حزب کارگران‌چندان شوق وذوقی نشان نمیدهند که‌ایالات متحده امریکادر کمیته نظامی پیمان سازمان بغداد داخل‌شده‌است.

بوان افزود که‌وی باپاندیت نهرو موافق است که‌ملل غرب باید جدا پیشنهادهائی راکه‌اتحاد شوروی‌راجع بشرق میانه نموده‌است مورد مطالعه قرار بدهند وی‌افزودبایدکاری کرد که‌درشرق میانه نظم وآرامش‌برقرار گرددوآن‌ناحیه‌رانبایدمبدل بیك‌زمین فوتبال برای‌ممالك معظم‌نمود.

### اظهارات مقام‌وزارت خارجه

امروزیك‌مقام رسمی دروزارت‌امور خارجه بخبرنگار ما گفت که روز گذشته‌آقای‌ریچاردز نماینده‌مخصوص رئیس جمهوری امریکا درجلسه‌وزارت خارجه‌موضوع آمادگی‌دولت آمریکارا برای الحاق بکمیته نظامی پیمان بغدادرا باطلاع‌دولت‌ایران رساند.

همین‌مقام اضافه کرد که قبلا نیز موضوع‌الحاق دولت آمریکا بکمیته نظامی‌پیمان بغدادباطلاع دولت‌ایران رسیده‌بودوقرار است‌فردا آقای دکتر اردلان وزیر امور خارجه توضیحات مفصلی دراین‌باره‌در یك‌مصاحبه‌مطبوعاتی دراختیار روزنامه‌نگاران بگذارند .

# فرداا‌علامیه‌مشترکی ازطرف‌دولت‌وریچاردز منتشر میشود

این گزارش ازطرف خبرگزاری رویتر مخابره شد:

تهران- مذاکرات‌بین‌ریچاردز نماینده مخصوص ایزنهاورومقامات‌رسمی دولت‌ایران شب گذشته‌بمراحل‌نهائی‌رسیدوانتظار میرودروز چهارشنبه(فردا) اعلامیه مشترکی بامضای‌طرفین درباره طرح جدیدایزنهاور برای‌خاورمیانه صادر گردد•

### مدیرعامل‌شرکت‌سهامی بیمه

آقای‌حسن نفیسی (مشرف‌الدوله) سمت مدیرعامل شرکت‌سهامی بیمه ایران‌منسوب‌وازامروزمشغول کارگردید

# یك چاه نفت در تهران کشف شد

بقیه ازصفحه اول

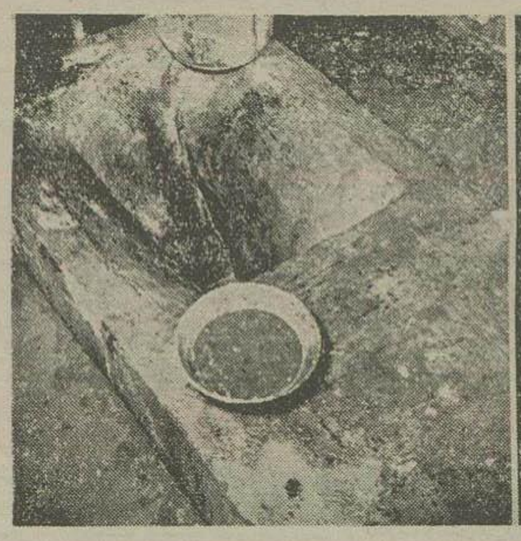

ازمدتی‌پیش بوی‌نفت وتعفن‌شدیدی ازآشپزخانه بمشام‌میرسید ولی‌مافکر میکردیم که این‌بو از آب‌ولجن‌آب انبارمیباشد ولی‌چندشب‌پیش محمدی کماشته‌منزل بمن‌مراجعه کرده‌واظهار داشت که بوی نفت‌شدیدی ازجلوی آب‌انبار بمشام میرسدحتی یکبارکاغذ مشتعلی که‌در آن افتاده آتش گرفته است .

من‌مقداری ازمایع غلیظی‌را که در مخزن‌جلوی آب‌انبار جمع شده‌بود بخارج آوردم وروی‌ذغال‌ریختم وآتش زدم‌و مطمئن شدم که این مایع‌نفت است .

درچندروز اخیراین‌مخزن پرشده‌و بوی‌نفت‌شدیدتر گردیده‌بود بطوریکه مانند چشمه‌ای ازچاه‌نفت فواره‌میزد این چاه‌در حدودچهل‌متر عمق‌دارد و ساختمان‌خانه نیزمتعلق‌به ۱۵۰ سال قبل‌است. این‌خانه‌قسمتی ازباغ‌معیر- الممالك بوده‌است‌و ازسالهاقبل‌همیشه ساکنین‌منزل ازبوی‌تعفن‌این آب‌انبار ناراحت‌بوده‌اند وحتی‌المقدور کمتردر آن‌رفت‌وآمد میکرده‌اند.

منزلی که این‌چاه نفت درآن پیدا شده درحدود ۱۰ اطاق‌دارد واکنون بایدمنتظربود تامهندسین شرکت‌ملی نفت دراینباره اظهارنظر کنند هنوز معلوم‌نیست که آیا دراین‌منطقه‌بازهم ممکنست‌چاه‌دیگری یافت‌شود یاخیر واینموضوع‌را مهندسین اکتشافی‌شرکت ملی‌نفت‌تعیین‌خواهند کرد.

موضوع کشف‌نفت دراین‌خانه‌بوسیله رئیس کل شهربانی تلگرافا بعرض اعلیحضرت‌همایونی‌رسیده‌است.

### سفراعلیحضرت‌همایونی وعلیاحضرت‌ملکه شمال

شاهنشاه وعلیاحضرت‌ملکه ثریاپهلوی‌عصرروز پنجشنبه اول‌فروردین باقطارسلطنتی‌تهران‌را بسوی‌شاهی ترك فرمودند.

شاهنشاه وعلیاحضرت ملکه‌ثریاپهلوی وهمراهان‌درساعت بیست‌دقیقه پس‌ازنیمه‌شب باقطارسلطنتی واردشاهی‌شدند- پیش‌ازرسیدن قطار سلطنتی والاحضرت‌شاهپور غلامرضا پهلوی‌بااتومبیل ازبابلسر وارد شاهی‌شده ودر ایستگاه‌راه‌آهن حاضر بودند.

استاندارمازندران- فرمانداران‌وگروهی ازروسای‌استان وافسران‌ارشد نیزدرایستگاه راه‌آهن‌حضورداشتند. شاهنشاه‌درساعت بیست‌وپنج‌دقیقه پس‌از نیمه‌شب شاهی‌رابسوی‌بابل‌ترك گفتند .

گزارش‌بعدی که‌ازبابل رسیده‌حاکیست که‌شاهنشاه وعلیاحضرت‌ملکه ثریاپهلوی وهمراهان درساعت‌یك‌پس ازنیمه‌شب واردبابل شدند ودرکاخ سلطنتی بابل‌اقامت فرمودند.

شاهنشاه وعلیاحضرت‌ملکه‌ثریاپهلوی ایام نوروز را درصفحات شمال استراحت خواهندفرمود.

### مراسم سلام‌ورزشی نوروزدرپیشگاه شاهنشاه

بعدازظهرروز چهارشنبه۲۹ اسفندماه گذشته مراسم‌سلام ورزشی‌نوروز طبق‌برنامه‌ایکه قبلادراطلاعات منتشر گردید بطرز بسیار جالب‌و باشکوهی درکاخ‌مرمر برگزار گردید.

دراین‌مراسم شاهنشاه‌وعلیاحضرت ملکه‌سکه‌های نقره‌بعنوان عیدی‌به حاضرین‌مرحمت فرمودند وشاهنشاه‌بازوبند پهلوانی‌رابه‌بازوی‌تختی‌پهلوان سال‌بستند .

## شاهنشاه برندگان‌جوائزکتب سال‌را بحضورپذیرفتند وجوائز وفرمانهای آنان‌را مرحمت فرمودند

روزعیدنوروزدوازده نفربرندگان‌جوائزبهترین کتب سال‌درکاخ گلستان بحضورشاهنشاه شرفیاب شدند.

شاهنشاه درسالن درپشت میزی که فرمانها وچکهای‌جوائز درروی‌آن قرارگرفته‌بود ایستاده‌بودند وبرندگان جوائز یك‌یك بحضورشان شرفیاب میشدند وپس‌ازدادن‌توضیحات‌لازم درمورد تصنیفات وتالیفات خود و دریافت فرمان‌وچك‌جائزه خود مرخص‌میشدند.

دراین‌مراسم آقای‌دکتراقبال‌وزیردربارشاهنشاهی‌وآقای‌بهبهانیان رئیس اداره املاك حضورداشتند.

دربارهٔ مصنفین‌ومترجمین کتاب‌ها وآثارایشان‌درشماره‌های بعداطلاعاتی بنظرخوانندگان‌خواهدرسید•

# چهل تن روزنامه نگار امریکائی دوروز درتهران بودند

## وباآقای‌نخست‌وزیرو وزیرامور خارجه پیرامون سیاست‌خارجی‌ایران گفتگو کردند

صبح روزشنبه سوم‌فروردینماه چهل تن ازروزنامه نگاران امریکائی عضو انجمن ناشرین ومفسرین امریکا که نماینده۲۰۰روزنامه‌و۳۵ایستگاه‌رادیو تلویزیون امریکا هستند وارد تهران شدند وباآقای‌علاء نخست‌وزیردرکاخ وزارت‌امورخارجه دیدن کردند.

روزنامه نگاران امریکائی پیرامون سیاست‌خارجی ایران‌ونظر دولت‌ایران نسبت‌بمشکلات جهانی پرسش هائی کردند که ازطرف‌آقای نخست وزیر پاسخ گفته شد.

روزنامه نگاران‌امریکائی همچنین‌با آقای دکتراردلان وزیر امورخارجه ملاقات کردند و نزدیك یك ساعت پیرامون‌سیاست خارجی‌ایران گفتگو نمودند.

چهل تن‌روزنامه‌نگارامریکائی که از کراچی‌بتهران آمده بودند دوروزدر تهران‌بسربردند وازموزه‌ایران‌باستان نیزدیدن کردند ودرساعت پنج‌بعد از ظهردیروزتهران رابسوی بغداد ترك گفتند این روزنامه نگاران دوردنیا گردش مینمایند•

# سیل بیسابقه در زابل

## چند سد شکسته شده وآب بطرف شهر جاری گردیده

### تاکنون چندین‌میلیون ریال‌خسارت واردآمده ویکی‌ازجاده هاقطع‌گردیده‌است

تاکنون‌پانصد خانوارازهستی‌ساقط شده‌اندوثانیه‌خودرااز‌خانه‌های‌اطراف به‌شهر منتقل کرده‌اند.

خساراتی که‌تاکنون براثر این‌سیل واردآمده‌به‌چندین‌میلیون‌ریال‌تخمین زده‌میشود وچنین‌سیلی تاکنون‌سابقه نداشته‌است .

خبرنگارمادرگزارش دیگری‌اطلاع میدهد که‌براثرسیل جاده‌شیله‌قطع‌شد ومسافرین‌درطرفین توقف کرده‌اند.

بطوریکه‌خبرنگارما از کرج‌اطلاع میدهدازشب‌سوم فروردین بارندگی وسرمادر کرج شروع‌شدوتاعصردیروز ادامه‌پیدا کرد براثرسرما وبرفسر درختیها بکلی‌ازبین رفت وخسارات زیادی بباغداران‌واردشدهنوزهم‌نزول باران ادامه‌دارد.

ازشب اول فروردین ماه درسیستان، بلوچستان بارندگی شدیدی شروع‌ودر نتیجه سیل جاری شد.

خبرنگارمااززابل‌اطلاع‌میدهدبراثر جریان سیل‌درچند ناحیه ، سد های خاکی رودخانه‌هیرمند شکسته شدو آب تا یك کیلو متری شهررسیده و مامورین‌برای جلوگیری ازخطرسیل فعالیت میکنند•

شایع‌است که افغانهاسه دریچه سد کمکی رابالا کشیده‌اند ورادیوکابل به اهالی منطقه فجانو راخطار کرده‌است که منازل‌خودرا تخلیه نمایند

### اطلاعیه شهربانی کل کشور

## نصب‌دستگاه‌رادیودرداخل تاکسی ممنوع است

بدین‌وسیله باطلاع‌عموم صاحبان ورانندگان وسائط نقلیه عمومی از قبیل اتوبوس‌تاکسی ، سواری کرایه میرسد که ازاین تاریخ بمنظور تامین آسایش مسافرین ودقت‌بیشتر درکارخود حق‌ندارند دستگاه رادیو در وسیله نقلیه‌خود نصب‌نمایند ومتخلفین ازاین دستور شدیداً تعقیب وطبق مقررات مجازات خواهند شد •

**شهربانی کل کشور**

### تاخیرمسافرت‌رئیس‌جمهوری‌ایتالیا

رم-سخنگوی‌کاخ ریاست‌جمهوری ایتالیااعلام داشت که‌مسافرت‌رئیس جمهور این کشور کرونگی به‌خاورمیانه در اولین‌فرصت انجام خواهد گرفت .

این‌مسافرت که‌قراربودبه کشورهای‌ایران،ترکیه‌ولبنان‌ازروز۲۷ مارس۷ فروردین‌انجام گیردبعلت کسالت نامبرده‌به‌تعویق‌افتاد .

### خلاصه خبرها

☆جمعیت صلیب‌سرخ پاکستان مبلغ ۵۰۰۰روپیه (۷۸۷۵۰ریال) به جمعیت‌شیروخورشید سرخ ایران‌اهداء نموده‌است•این‌مبلغ برای کمك به برادران‌ایرانی‌ما که چندی‌قبل دراثرزلزله آسیب‌دیده‌اندا‌هداء گردیده‌است.

☆بطوریکه رادیومسکو اطلاع‌میدهد دیروز فیلم جدیدی بنام‌مسافرت هیئت‌نمایندگی پارلمان‌شوروی‌بایران بوسیله‌تلویزیون‌مسکو بمعرض‌نمایش گذاشته شد•

این‌فیلم راتقریباپنج‌میلیون نفرازاهالی مسکوونواحی اطراف مسکو تماشا کردند.

☆بقرارا‌طلاع ازطرف انجمن‌ایران‌وآمریکا برای‌روز یکشنبه پانزده فروردین‌ماه‌برنامه ای‌برای مشاهده‌تحولات‌جدید جومه کرج‌ترتیب داده‌شده است‌بلیط برای این گردش که‌شامل پول‌ناهارهم‌میشودبرای‌اشخاص غیرعضووغیر عضودرفتر انجمن موجود است .

# دنباله خبرهای خارجه

### درگذشت هریو

پاریس- ادواردهریوسیاستمدارمعروف فرانسوی دیروززندگی‌رابدرود گفت: هریو درپنجاه‌سال‌اخیرشهردارافتخاری شهرلیون بودودرسیاست‌فرانسه نقش‌مهمی‌را بعهده داشت.وی زمانی‌نخست‌وزیروسالهارئیس‌مجلس‌ملی‌فرانسه بودوبعدازجنگ اخیربایران‌آمده بود.

### انقلابیون کوبا برای حمله آماده شده اند

مکزیك- برطبق‌اطلاعاتیکه بنیروی دریائی مکزیك رسیده ۱۲قایق توپدارمتعلق بانقلابیون کوبا درنزدیکی ساحل کوباآماده برای حمله به کوبا میباشد•

### کابینه ایتالیا رای اعتماد گرفت

رم - روزپنجشنبه برای هشتمین‌باردرمدت۲۰ماه‌کابینه انتونیوسگنی نخست وزیرایتالیارای‌اعتمادازمجلس‌نمایندگان‌ایتالیابدست آورد. آرای‌موافق ۲۸۷ ومخالف۲۰۷بودند۴۹ نفررای ممتنع‌دادند.

### قوای چین خاك تبت راتخلیه کردند

هونك کونگ- برطبق موافقتیکه بین‌چین کمونیست ودولت‌نپال‌حاصل شده نیروهای حکومت‌نپال که دردوناحیه دیگرتبت متمرکزبودند نواحی مذکوررا‌تخلیه نمودند. (رویتر)

### پیروزی حزب کمونیست هنددرانتخابات کوالا

مدرس- درانتخابات عمومی‌ایالت کوالاحزب کمونیست هندوستان ۶۰ کرسی‌بدست‌آورد. حزب کنگره با۴۳ کرسی‌دوم شده‌است.

تاکنون سه چهارم کرسیهای‌پارلمان مرکزی هنددرانتخابات اخیر نصیب کنگره گردیده‌وتاآخروقت‌دیروزحزب کنگره۳۳۹ کرسی‌بدست‌آورده است• (اسوشیتد پرس)

### پیام مارشال بولگانین به‌آلمان غربی

بن- دربن اعلام‌شد که سفیر کبیر روسیه‌شوروی درآلمان غربی‌پیام جدیدی ازجانب‌مارشال بولگانین بدکترادنائر صدراعظم آلمان غربی‌تسلیم کرده‌است (خبرگزاری‌فرانسه)

### نیکسون بواشنگتن بازگشت

واشنگتن- نیکسون‌معاون رئیس‌جمهوری ازمسافرت طولانی خود در کشورهای‌افریقائی که طی‌آن ۲۰هزارمیل مسافت‌را پیمود باعجله مراجعت کرد واظهارداشت که‌مسئله۹۰۰هزارنفر آوارگان‌عرب به‌بحران خاورمیانه افزوده‌است وباید بآن‌توجه‌فوری‌شود .

نیکسون گفت‌آوارگان‌عرب وضع‌قابل ترحمی‌دارند .

نیکسون‌سپس به‌نتایج مسافرت خود اشاره نموده وگفت درنتیجه این مسافرت‌هزاران‌نفر بدوستان‌ما افزوده‌شده‌ودرهمه‌جا نه‌تنها رهبران کشورها بلکه مردم‌نسبت بملت‌ودولت آمریکا احساسات‌بسیار دوستانه‌نشان‌دادند.

### امتیازنفت‌لیبی بیك شرکت فرانسوی داده شد

پاریس - منابع‌موثق فرانسه‌اطلاع دادند که‌دولت لیبی‌امتیاز اکتشاف وبهره‌برداری ازمنابع نفت‌آن کشوررابیك شرکت‌نفت فرانسوی داده است. این شرکت کمپانی‌فرانسه دوپترول‌میباشد که عملیات خود را درمرزهای جنوبی‌لیبی که‌درمجاورت‌صحرای کبیرافریقاست شروع‌خواهد کرد•(رویتر)

### نخست‌وزیر لهستان واردده‌لی‌شد

دهلی- سیرانکوویچ نخست‌وزیر لهستان عصرروزیکشنبه وارد دهلی نوشد هنگام ورود وی پاندیت نهرونخست‌وزیروجمعی ازشخصیتهای هندی درفرودگاه حاضربودند •

نخست‌وزیرلهستان مدت ده روز در هندوستان توقف خواهد کرد و طی‌چهارروزاقامت‌خوددردهلی‌نوبانخست‌وزیرهندمذاکراتی بعمل‌خواهندآورد (رویتر)

### کنفرانس نخست وزیران انگلیس وکانادا

برمودا - سن‌لوران‌نخست‌وزیر کانادا ازتاوابه‌برمودا واردشدوهارولد مك‌میلان‌نخست‌وزیرانگلستان گزارشی در باره مذاکرات خود با پرزیدنت آیزنهاوررئیس‌جمهوری امریکاباطلاع وی‌رسانید.

### مذاکرات برمودا

مك‌میلان وپرزیدنت آیزنهاور اخیرا مذاکراتی درباره مسائل مهم بین‌المللی وازجمله مسائل خاورمیانه بعمل آوردند ودر کنفرانس کنونی رهبران انگلستان وکانادا راجع‌باین موضوعات و مسائل مربوط بروابط فیمابین کشورهای مشترك المنافع بریتانیا تبادل‌نظر بعمل‌میآورند

سلوین لوید وزیرخارجه انگلستان هم دراین کنفرانس شرکت‌داردوچند نفر ازمشاورین‌سیاسی‌واقتصادی‌نخست وزیر کانادا هم همراه وی به‌برمودا آمده‌اند

مذاکرات جلسه اول کنفرانس نخست وزیران انگلستان‌وکاناداجنبه مقدماتی‌وغیررسمی‌داشت‌ودرجلسه‌ایکه امروز بین آنها تشکیل خواهد گردید موضوعات اساسی رسما مورد بحث قرار خواهند گرفت.

### نقش کانادا

بطوریکه سخنگوی هیئت‌انگلیس اظهارداشت مك‌میلان باهمیت نقشی که‌کانادا بعنوان یك عضو کشور های مشترك المنافع درامور جهانی باز میکند واقف‌میباشد ومعتقداست کانادا نزدیك ترین همسایه ودوست صمیمی آمریکاست وروی همین‌اصل کلیه‌مسائل مهمی که‌در کنفرانس مك میلان وآیزنهاورمطرح گردیده بین نخست‌وزیران انگلستان و کانادا نیز بررسی خواهدشد.

مك‌میلان‌وسن‌لوران درباره‌همکاری امریکا وانگلستان درباره آزمایشهای انفجار اتمی نیز بحث خواهند کرد زیرا کانادا علاقه‌زیادی بمسائل اتمی نشان میدهد ویکی‌ازپنج کشوریست که‌دررشته اتمی‌به پیشرفتهای زیادی نائل‌آمده‌است .مسائل مربوط‌به‌تثبیت اوضاع خاورمیانه‌وتضمین جریان‌منظم نفت خاورمیانه‌ببازارهای اروپاونیز در کنفرانس برمودابررسی‌میشود(رویتر)

# سوریه در آستانهٔ حوادث مهمی قرارگرفته

بقیه از صفحه سیزدهم

### کامیل‌شمعون درریاض

قاهره- کامیل شمعون رئیس جمهوری‌لبنان روزشنبه‌وارد عرستان سعودی‌شد تابطوررسمی ازآن کشور دیدن‌نماید• درفرودگاه ملك‌سعودو عده‌ای ازمقامات عالیرتبه عرستان سعودی باستقبال‌رئیس‌جمهوری لبنان آمده‌بودند.

### حمله پراودا بلبنان

لندن- روزنامه پراودا شدیداً زمامداران‌لبنان‌حمله کرده‌مینویسد که زمامداران‌مزبورلبنان‌رابطرف‌راه خطرناکی‌میکشانند• اینهابهانه‌خطر کمونیسم بین‌المللی‌دکترین آیزنهاور برای‌خاورمیانه‌را موردقبول‌قرارداده‌اند و حال آنکه چنین خطری وجود ندارد•

### اتحادیه فدرال اردن و مصروسوریه

عمان- روزدوشنبه درسرتاسر اردن جشنهائی بمناسبت‌پایان‌اولین‌سال تشکیل اتحادیه فدرال بین‌اردن‌وسوریه ومصر برپابود.

سلیمان‌النابولسی‌طی‌نطقی گفت ما میخواهیم‌در کشورخودآزادزندگی کنیم وبرای‌تامین‌این آزادی‌باهرنوع‌استعماری مبارزه خواهیم کرد.

### قرارداد فرهنگی

دمشق- دیروزبین‌نمایندگان مصرو سوریه‌واردن‌هاشمی‌یك‌قراردادفرهنگی دردمشق بامضا رسید.

### بیانیه عراق‌وسودان

بغداد- پس‌ازسه روز مذاکره بین نخست‌وزیران‌سودان‌وعراق‌شب گذشته بیانیه مشترکی‌بامضای‌طرفین مبنی‌بر همکاری مشترك کشورهای‌عربی‌صادر گردید .

دراین‌بیانیه خاطرنشان گردیده‌برای اتحاد دنیای‌عربی ازطریق مذاکرات مستقیم‌باید وارد گردید.

گفته‌میشود که عراق بزودی‌هیئتی بسودان خواهدفرستاد تااحتیاجات‌آن کشوررا مورد بررسی‌قراردهد. عراق تصمیم دارد به سودان کمك اقتصادی بنماید•

## نماینده مخصوص آیزنهاور در تهران

بقیه ازصفحه اول

است تاهدف برنامه‌ایزنهاوررا درخاور میانه‌برای‌زمامداران کشورهای‌خاور میانه‌تشریح کند.

**بهترین هدیه ...**

«ریچاردز» روزشنبه واردتهران‌شد، روزیکشنبه مذاکرات‌خودرا بانخست وزیرونمایندگان دولت ایران آغاز کرد. در اولین جلسه ملاقات ریچاردز و آقای علاء نخست وزیر، آقای‌دکتر اردلان وزیرامور خارجه‌نیزحضورداشت وآقای‌علاءضمن تبریک‌ورود به‌نماینده‌مخصوص‌پرزیدنت آیزنهاور گفت:

مامقدم شمارا گرامی میشماریم و بهترین‌هدیه‌ای که‌شمابرای‌ماآورده‌اید خبرخوشی‌است که آمریکامایل است عضویت کمیته نظامی پیمان‌بغداد را بپذیرد. این‌خبر واقعاً مسرت بخش است.

آقای‌علاء ضمن‌تذکراینکه ایران جزء اولین کشورهائی‌بود که موافقت خودرا نسبت بدکترین آیزنهاوراعلام نمود، اضافه کرد:

تصمیم‌راسخ وروشنی که‌در دکترین آیزنهاورمشاهده میشودباعث تشویق‌و امیدواری است.

**یك تصمیم قاطع ...**

ریچاردز گفت:

اجرای برنامه خاورمیانه وعضویت امریکادر کمیته‌نظامی‌پیمان‌بغداد‌متضمن همان اطمینان وتضمینائی‌است که‌در نتیجه عضویت‌کامل‌امریکادرپیمان‌بغداد حاصل‌میشود.

وی اضافه کرد: پرزیدنت ایزنهاور ازمن‌خواسته‌است بشمااطمینان بدهم که این‌یك‌اقدام بی‌اثرنیست بلکه‌ما بآنچه میگوئیم عمل‌خواهیم کرد.

ریچاردزسپس به تعهدات ووظائف امریکادرسراسر جهان اشاره کرده و گفت‌اگرچه ماقادرنیستیم بمیزانیکه خودمان مایلیم ازلحاظ مادی کمك کنیم، معهذاپرزیدنت ایزنهاورمعتقد است که اگرطبق برنامه خاورمیانه اطمینانهای بیشتری داده‌شود صفوف ملل‌آزادجهان درمقابل کمونیسم بین المللی تقویت‌خواهدشد

دنیا اکنون کوچك شده‌است وما میدانیم که اگرجهان آزاد رانتوانیم حفظ کنیم نخواهیم توانست آن‌نوع حکومتی که موردعلاقه ماست برای خودنگاه‌داریم.

مابااستفاده‌ازایزارواداتیکه‌دراختیار داریم‌منتهای سعی‌و کوشش‌خودرابعمل خواهیم‌آورد، درباره یك‌امرمهم کوچك ترین‌شك‌وتردیدی وجودندارد‌وآن‌این است که هر کشوری‌دراین‌منطقه‌مورد حمله کمونیسم بین‌المللی‌قرارگیرد و لزما کمك‌بخواهد این کمك به آن کشورداده‌خواهدشد.

**آینده بهتر وصلح محکمتر ...**

جیمس‌ریچاردز، هنگامیکه در مرودگاه مهرآباد ازهواپیما پیاده‌شد اظهارداشت:

بسیارخوشوقتم که‌توانستم‌دراینموقع بایران‌مسافرت کنم ودرجشن و سرور ایام‌نوروز شماشرکت‌نمایم. در کشور من‌رسم‌دیرین براین‌است که درسال جدیدآینده بهتروخوشتری را آرزو کندمن‌اطمینان‌دارم‌شمانیزامیدوارید که‌صلح‌وآرامش‌ادامه پیدا کندصلحی محکمتر وپایدارتر ازگذشته و رفاه وسعادت‌شمادرسال آینده‌فزونتر گردد. میل‌دارم دراین‌آرزووامید شماشریك باشم. دوستان امریکائی شما باشما همکاری‌خواهند کرد وبرای‌انجام این امیدشما کمك‌خواهندنمود.

**مذاکرات ثمر بخش ...**

ازطرف‌دولت‌ایران، آقای‌علاءنخست وزیروآقایان دکتراردلان وزیرامور خارجه، علم‌وزیر کشور، سرلشکر وثوق وزیرجنك، سرلشکر انصاری وزیرراه، مهندس اشراقی وزیرپست وتلگراف ومهندس‌طالقانی‌وزیرمشاور درجلسات مذاکره‌بانماینده مخصوص پرزیدنت آیزنهاور شرکت‌داشتند.

آقای‌علم وزیر کشور در باره این مذاکرات‌بخبرنگارما گفت: مذاکره باآقای‌ریچاردزدرمحیطی گرم‌وصمیمانه برگزارشد، آقای‌ریچاردز فوق‌العاده ازوضع ایران‌وثبات سیاسی کشور ما خرسند بودوتمام‌مذاکرات مقرون‌به تفاهم‌کامل و موافقت طرفین صورت گرفت. مسلمامطالعات‌آقای‌ریچاردز دروضع‌ایران ومذاکرات ایشان با نمایندگان‌دولت نتایج موثرونیکوئی برای کشورما دربرخواهدداشت؛

آقای‌ریچاردز، در مصاحبه ای راجع باوضاع ایران اظهار داشت؟

پیشرفتهائی که‌دردوسال‌اخیر تحت توجهات اعلیحضرت‌همایون شاهنشاه ودردوره زمامداری آقای علاءحاصل شده‌است‌موجب‌حیرت‌میباشد.

ریچاردزاضافه کرد که‌باکمال‌علاقه‌و امیدواری روز افزون ناظر ترقیات‌و پیشرفتهای ایران بوده‌است،وی‌سپس گفت:من‌معتقدم که‌کلیه‌عوامل‌برای‌تامین یك‌آینده‌پرسعادت‌وسالم‌در کشورایران فراهم‌است. ایران‌برای‌استفاده‌ازمنابع سرشارطبیعی‌خودرو به‌عاقلانه‌ای‌درپیش گرفته است. ایران‌دارای دولتی‌با کیاست‌وفاداراست‌عزم‌راسخ‌داردسطح زندگی مردم کشوررابالابرد. ایران ضمنا دارای دوستان خوبی‌است که‌ما افتخارداریم ازاینکه‌جزء آنهامیباشیم، این‌دوستان‌فعالیت‌میکنندبایران کمك شودتاهمان‌آینده ای که‌درجستجوی آن‌میباشدبرای خودفراهم‌آورد.

**مذاکرات خصوصی ...**

آقای ریچاردز،درتهران علاوه بر مذاکرات رسمی که با نمایندگان دولت ایران بعمل‌آورد بطورخصوصی نیزمدتی با نخست‌وزیر و همچنین با وزیرخارجه‌مذاکره کرد.

ریچاردز باتفاق۶نفرهمراهان‌خوددر آرامگاه اعلیحضرت فقید حضوریافت ودسته گلی برمزار رضاشاه کبیر نثار کرد ودرضیافتهائی که‌از طرف‌وزیر امورخارجه وهمچنین ازطرف سفارت کبرای امریکا برپاشد شرکت‌نمود.

**شرفیابی بحضور ملوکانه**

دیروز ریچاردز بوسیله قطار عازم شمال‌شدوامروز دربابل‌بحضور ملوکانه شرفیاب گردید

## آگهی بفروشندگان دام وچوبداران

بدینوسیله بکلیه‌دامداران‌وچوبداران اطلاع‌داده‌میشود که چون‌شرکت سهامی گوشت‌تهران ازتاریخ ۲۹ر۱۲ر۳۵ کلیه‌امورمربوط بکشتاررا مستقیماً انجام‌میدهد لذا دام‌های‌مورد احتیاج‌ازطرف شرکت‌خریداری‌میشودوقیمت ان نقداً پرداخت‌میگردد بنابراین‌چوبداران‌میتوانندبا کمال‌اطمینان‌دامهای خودرا بسرخرید کل ویا نمایندگان مشارالیه فروخته و وجه‌آنرا نقداً دریافت دارند.

**هیئت مدیره‌شرکت سهامی توزیع گوشت تهران**

حاج‌سیدعلی‌اکبرمیرمحمدصادق.ارباب‌جوادرضا.حاج علی حاج علی‌اکبری.سیدحسن میرمحمدصادق ـ دکتر پرویزعدل‌حسام‌الدین عارفی ـ اسمعیل‌داودیان آ ـ ۶۸

**رئیس هیئت مدیره‌شرکت‌سهامی توزیع گوشت تهران**

**دکتر الهیان‌متخصص بیماریهای چشم خیابان‌منوچهری**

ازروز چهارشنبه هفتم‌فروردین ازبیماران‌محترم پذیرائی مینماید.

آ ـ ۵ ۱ـ۲

### خبرهای دیگر ...

این‌اخبار درباره مسافرت ریچاردز، ازمنابع‌خارجی کسب‌شده‌است:

جیمس‌ریچاردزسفیرمخصوص آمریکا درآنکارااظهارداشت که‌برنامه‌پرزیدنت‌ آیزنهاورشامل همه خاورمیانه‌میگردد ومیسیونی که وی‌ریاست آنرا دارد به هر کشوری که ازمادر خواست کند مسافرت‌خواهد کرد.

ریچاردزاظهارداشت‌قبل‌از آنکه وی کشورهای‌متحده آمریکاراترك گوید پرزیدنت آیزنهاور ازوی درخواست کرده بود: که در تمام این مسافرت جنبه‌های‌اخلاقی ومعنوی، دکترین آمریکارا تاکیدنماید.ریچاردز اظهار داشت که، نظر پرزیدنت آیزنهاور براین‌بود که نسبت بجنبه مادی این برنامه تاکید بسیاری مبذول شده است.

ریچاردزاظهارنمود که‌پیام‌این‌دکترین اطمینانی‌است که اگرشما بآزادی و استقلال معتقدید واگر مورد حمله کمونیسم بین‌المللی یاهر کشوری که توسط کمونیسم بین‌المللی‌اداره میشود قرارگرفتید ماکمك‌خواهیم کرد و این کمك درصورت درخواست شامل نیروهای‌نظامی‌ماخواهد بود.

ریچاردزاظهار داشت بودجه‌ای که دراختیار میسیون‌اوست بالغ‌بردویست میلیون دلاراست که‌درصورت تقسیم بین‌کلیه کشور های این منطقه کمك زیاد و موثری بهریك از کشورها نخواهدبود.

وی‌چنین‌توصیف کرد که این‌یکنوع برنامه فوق‌العاده برای‌پر کردن‌شکافی میباشد که‌ممکن‌است‌بین‌بودجه کمکی سال‌جاری‌آمریکا وبودجه سال مالی آینده بوجودآید. هنوز کنگره در باره بودجه سال مالی آینده آمریکا تصمیمی‌اتخاذ نکرده‌است. وی گفت منظوراین‌هیئت آن‌است که‌معلوم کند کدامیك از کشورها فورا احتیاج به کمك‌دارند.

### گزارش اسوشیتدپرس

اسوشیتدپرس از تهران گزارش‌داد:

«جیمس‌ریچاردز» نماینده مخصوص ایزنهاور که‌مشغول‌تشریح طرح‌جدید ایزنهاوربرای کشورهای خاورمیانه می باشد جلسات مذاکره خودرابامقامات رسمی دولت‌ایران‌بریاست آقای علاء تشکیل‌داد.

یك‌سخنگوی دولت درموردموضوع مذاکرات اظهار داشت که مسائل اقتصادی ونظامی به تفصیل موردبحث قرارگرفته‌است.

یك‌مقام مطلع ایرانی گفت که‌دولت ایران‌امیدواراست که ازسیاست‌جدید ایزنهاور برای تکمیل پروژه های ارتباطی نظیر برنامه ۶هزار کیلومتر راهسازی، ساختن فرودگاه وبنادر و همچنین تقویت ارتش ایران استفاده کند.

### اظهارات سخنگوی کاخ سفید

جیمس‌هاگرتی‌منشی مطبوعاتی‌کاخ سفید گفت: آمریکا بوسیله جیمس ریچاردز به کشورهای ترکیه‌وعراق و ایران وپاکستان تمایل خود رابرای الحاق‌به کمیته نظامی‌پیمان‌بغداد‌جهت مقابله‌باتهدید شوروبها ابلاغ خواهد کرد.الحاق‌آمریکا به‌کمیته نظامی پیمان‌بغداد‌نتیجه‌منطقی‌اجرای‌دکترین ایزنهاوردرخاورمیانه‌میباشد

## انتصابات

### درورارت بهداری:

آقای‌دکتر اسمعیل اسمعیل‌زاده‌از طرف وزارت بهداری مامورشد که در بندرعباس مطب دائر نماید.

آقای بیوك‌همدانی بسمت‌رئیس‌اداره مبارزه‌باآبله‌منصوب وازامروزمشغول‌کار شد.

### درسازمان برنامه:

آقای مهندس‌عباس‌شیخ‌باحفظ‌سمت فعلی بکارشناسی فنی اداره کل امور فرهنگی‌سازمان برنامه‌منصوب‌شد.

### دروزارت‌فرهنك:

آقای سیدکاظم‌شهرستانی بمعاونت اداره بازرسی‌فرهنك‌شهرستانهامنصوب شد.

### دروزارت‌راه:

ازطرف وزارت راه‌آقای‌محمدکاظم آصفی بریاست‌دفتروکارگزینی اداره آمار وانتشارات وزارت راه منصوب شد.

### درشهرداری:

آقای‌حسن‌ضابطیان‌سمت‌ریاست‌برزن هفت منصوب شد.

### مژدگانی

عصمت۵ساله‌ظهر روزچهارم‌فروردین ازمنزل واقع‌درسرقبرآقاخارج‌ومفقود شده‌هر کس ازوی‌اطلاعی داردبه‌تلفن ۲۸۹۱۹اطلاع دهدمژدگانی خوبی دریافت خواهدداشت. آ ـ ۹۷

### سپاسگزاری وعرض‌تشکر

از ذوات‌معظم وبانوان وموالی‌محترمی که‌درایام طولانی کسالت‌ارادتمند دربیمارستان و منزل حضورا عیادت وبا تلگراف وتلفن تفقد و پرسش و هم‌چنین دراین‌ایام تجدیدسال نذل‌مرحمت‌فرموده‌اند با نهایت ادب عرض‌تشکر وامتنان نموده و از درگاه خداوند بخشاینده‌مهربان استدعادارم همگی را درظل عنایات خود محفوظ بدارد واین سال‌نو راکه با سعادت و خرمی شروع فرموده اند با دوام سلامت و مزید شوکت وشادمانی بپایان برسانند. البته خود افتخار شرفیابی حضورمحترم بگان‌یگان‌حاصل خواهم نمود ولی چون آقایان اطباء حرکت‌را در دوره‌نقاهت‌هنوز جایز نمیدانند به‌این‌وسیله تاخیرشرفیاری وتقدیم جواب تلگراف‌هارابانهایت شرمندگی‌معذرت عرض‌وامیداست بکرم‌عمیم‌خواهندپذیرفت. ارادتمندعبدالحمیدسنندجی

آ ـ ۳۵

ضمن‌عرض تبریك نوروزباستانی ازعموم دوستان و سروران گرامی که بادیدار وارسال‌نامه‌وکارت اینجانب‌را مفتخرومباهی فرموده‌اند. متاسفانه بمناسبت‌تألمات‌روحی‌حاصله‌ازفوت‌مرحوم اخوی‌ازعرض‌جواب وتشرف‌معذور سلامت‌وسعادت‌همگی‌رامسئلت‌مینمایم.

**مهدی فرهمند**

آ ـ ۶۰

### عرض تبریك

بعلت اشتغال‌هنری ومسافرت موفق بعرض‌تبریك حضوری‌وتقدیم‌کارت نشده‌بدین‌وسیله حضورشخصیت‌های‌معظم ودوستان وخویشان‌درطهران‌وحضور جناب‌آقای‌ذوالفقاری استاندار محترم وجناب‌آقای‌دکترحسابی فرماندار و تیمسار جهان بگلو فرمانده تیپ‌اصفهان وآقایان رؤسای محترم‌ادارات و دوستان وهنرمندان اصفهانی بدین‌وسیله سال جدیدرا تبریك عرض‌نموده سعادت‌همه‌را درظل‌عنایت شاهنشاه محبوب ازخداوندمتعال‌خواهان‌است.

**رئیس هنرستان‌هنرهای‌زیبای‌اصفهان عیسی بهادری**

آ ـ ۷۸

آغازسال نوبن‌ونوروز باستانی‌را بحضورتیمساران‌معظم وافسران‌محترم ارتش که‌دردوره‌خدمت افتخارمرئوسیت وهمکاری داشته‌سمیمانه‌تبریك‌عرض نموده‌عزت‌و سعادت‌معنوی آنان‌رادربقای ارتش‌ازقادرمتعال خواهانم

آ ـ ۷۷ **سرهنك۲بازنشسته رضاآرین‌نژاد**

باعرض‌تبریك‌عیدسعید واجازه‌زیارت عتبات‌عالیات‌مزیدسلامت‌وسعادت هموطنان‌عزیزرامسئلت‌مینمایدآ ـ ۱ **عیسی ساعد**

بعلت‌اقامت ازخارج کشور سعادت‌عرض‌تبریك حضوری‌ویا ارسال‌کارت برایم‌میسر نشدبدینوسیله سال‌جدیدرابهمه‌دوستان وسروران گرامی تبریك عرض‌میکنم **استهکلم ـ محسن اروین**

**بانوایران آذرمی ـ دبیرانگلیسی‌دبیرستان خاور**

عیدسعیدملی‌راشماتبریك‌عرض‌و سلامتی‌شماراازخداوندمتعال‌خواستاریم

آ ـ ۳ **مهرانگیزحاج حسن ـ فرخ‌حسینی**

استادمحترم جناب‌آقای دکتروثوقی‌جهت‌شرکت‌در کنفرانس پزشکی برای‌مدت بیست‌روز بکشورفرانسه عزیمت‌فرمودند.

آ ـ ۶۵ **دکتر محمدقاسمی**

### جامعه دامپزشکان‌ایران

ازکلیه همکاران عضوجامعه تقاضادارد برای‌دیدوبازدیدعیدوصرف‌چای‌و شیرینی‌درروزپنجشنبه۸ر۱ر۳۶ ساعت۳تا۵ بعدازظهر درسالن ترویج وزارت کشاورزی تشریف‌فرماشوند

رئیس‌جامعه دامپزشکان ایران

۲ـ۲ آ ـ ۳۰۵۶۱ **دکتر کاوه**

## آگهی بفروشندگان گوشت گوسفند

بدینوسیله بکلیه فروشندگان گوشت گوسفند پایتخت وحومه که امانت ازطرف صاحبان‌سهام شرکت‌مشغول فروش گوشت گوسفند میباشند اطلاع داده میشود که چون‌قیمت پروار وبزومیش هریك‌جداگانه بموجب آگهی‌تعیین‌ودردکاکین‌فروشندگان‌الصاق‌شده است‌لذافروشندگان‌برای‌حفظ حقوق‌مصرف کنندگان محترم‌موظفند که موادزیررا اجرانمایند.

۱ ـ فروشندگان موظفند که بموجب برچسب نوع گوشت پرواروبز ومیش‌را تعیین‌نمایندتا خریدارمحترم بامشاهده برچسب بتواند گوشت مورد احتیاج‌راکاملاتشخیص داده‌خریداری‌نماید.

۲ ـ فروشندگان‌ملزمند که‌دکان گوشت فروشی را از لحاظ امور بهداشت به کیفیتی که شرکت توزیع دستور داده است آماده و مجهز نمایند.

۳ ـ فروشندگان بایدباکمال احترام وادب باخریدار رفتارنمودهو گوشت مورداحتیاج مصرف کننده راکه موجود دارد بهمان‌قیمت وترتیبی که‌آگهی شده است دردسترس مشتری بگذارند ودرصورتیکه فروشنده‌از مقررات فوق تخلف نماید ضمن تعقیب نامبرده در مراجع صالحه و اشد مجازات متخلف چون شرکت هیچگونه تعهد و الزامی در مقابل فروشنده‌ندارد‌بدون‌هیچگونه تسامح‌وتعللی برای‌دکان‌مزبورفروشنده‌دیگری تعیین‌خواهد نمود.

۴ ـ فروشندگان فعلی موظفند که ازتاریخ این‌آگهی لغایت۱۰روز هریك‌مبلغ پنجاه‌هزارریال بعنوان تضمین صحت‌عمل وتأمین سرمایه وانجام مقررات‌شرکت‌صندوق حسابداری شرکت‌سهامی‌توزیع گوشت‌تهران‌سپرده‌و رسیدرسمی دریافت‌دارند.

**رئیس هیئت مدیره‌شرکت سهامی توزیع گوشت‌تهران**

**اسمعیل داودیان** آ ـ ۷۰


تعارف پپسی کولا

بهترین خوش آمد بدوستان است

رفاقت و مصاحبت خوب زندگی شما را شیرین میکند وپپسی کولا بهترین وسیله شروع تحکیم دوستی ورفاقت است.

تعارف‌پپسی کولانشانهٔ احساسات‌محبت‌آمیز وحسن نیت‌شما بدوستان میباشد بهمین‌علت‌همه ازپپسی کولای مفرح استقبال مینمایند.

ازلحاظ طعم ـ فایده و پاکی پپسی کولا ازهرنوشابه‌ای عالیتراست.

درمهمانیها همیشه پذیرائی‌را باپپسی کولا شروع کنید تابتوانید به مهمان‌نوازی‌خودمباهات کنید. بخاطر بسپاریدکه تعارف پپسی کولا یعنی پیشنهاد دوستی ورفاقت.

نوشابهٔ دوستی ورفاقت

کانون آگهی زیبا

شماره‌های تلفن کارخانه پپسی کولا ۴۰۵۴۹۸ـ۴۰۵۴۷

آ ـ ۳۹۱۹۲

مرکزپخش پپسی کولادرقم خیابان ایستگاه جنب نگاه‌روشن (۱) آ ـ ۳۸۷۲۲

سینماکریستال بلافاصله پس ازنمایش فیلم تمام‌رنگی دانشجوی شجاع برنامه نوروزی خودنمایش یکی ازفیلم‌های مهم وجالب توجه سینماسکوپ راآغاز مینماید.

تعقیب دریائی باشتراك لاناترنر ـ جان‌وین ـ دیوید براین

(کانون طوطی) ۱ـ۶

# شاهنشاه وملکه درهنرستان دختران تهران

هرسال روزاول فروردینماه اعلیحضرت همایونی وعلیاحضرت ملکه بهنرستان دختران تهران تشریف فرمامیشوند وناهاررا بادختران دانش‌آموزهنرستان صرف مینمایند. امسال نیز اعلیحضرت همایونی وعلیا حضرت ملکه ثریا در مجلس شادی دختران دانش‌آموزهنرستان شرکت فرمودند وبرشادی ومسرت آنها افزودند. درعکس بالاشاهنشاه و ملکه درمیان گروهی ازدختران دانش‌آموزهنرستان دیده میشوند.

## پیامهای نوروزی شاهنشاه وملکه ونطق نخست‌وزیر

شب پنجشنبه اول فروردین ۳۷ دقیقه وچهل ثانیه بعداز نصف‌شب هنگام تحویل سال جدید اعلیحضرت همایونی وعلیاحضرت ملکه ثریا پهلوی پیامهائی خطاب بملت ایران ایرادفرمودند که بلافاصله بوسیله رادیو تهران پخش گردید.

همچنین آقای علاء نخست‌وزیر پس ازبیانات اعلیحضرتین ضمن تبریك و تهنیت عید نوروز شمه‌ای از پیشرفتهای سال گذشته رابوسیله رادیو تهران شرح دادند که اینك پیامهای مزبور بشرح زیر برای اطلاع خوانندگان نقل میشود:

### بیانات اعلیحضرت همایونی هنگام تحویل سال

ملت عزیز:

دراین هنگام که سال نو میشود و نوروز باستانی همراه بهارخرم فرامیرسد بشماملت عزیز تبریك وتهنیت میگوئیم وازخداوند بزرك که گردش جهان وسرنوشت جهانیان بمشیت او صورت میگیرد مسئلت داریم که این عیدرا بر همه خجسته ومبارك سازدو چراغ خانه‌ها وکانون خانواده‌های شمارا همیشه روشن و گرم نگاهدارد تاباد لی شادوامیدوار وخاطری آسوده وآرام درراه تعالی وترقی این آب وخاك گامهای استوار بردارید وبی آنکه دودلی وناتوانی بخود راه دهید بکوشید که میهن بزرك خودرا آبادوسر بلندسازید وازحاصل جنبش و کوشش خود برمدیت جهان آتا ری ارزنده بیفزائید.

خوب میدانید که چهسالهای دشوارو ناگوار راپشت سر گذاشته‌ایم وازچه طوفانهای هولناك ووحشت افزا بسلامت جسته‌ایم. تنهابعنایت بیدریغ خداوند واراده خلل ناپذیر ملت بود که دوران خودسریها وناامنی‌ها وبی‌سروسامانیها سپری شد ودرشئون مختلف ازنو نظام وقوام پدید آمدوکارها باری دیگر بمجرای عادی وسیر طبیعی خودافتاد.

اینك آرامش وآسایش در سر اسر کشوراستقرار یافته‌است وتبایدکار را تمام شده‌دانست وفارغ و غافل نشست بلکه باید جهت مبارزه‌رابسوی بدبینی ونومیدی متوجه‌ساخت زیرامتاسفانه هنوز عده‌ای ازافراد این مملکت چه درزندگی فردی وچه‌درحیات اجتماعی ازخود آثاربدبینی ونومیدی ظاهر میکنند این دوآفت بزرك دشمنان خانگی هستند که‌مانند موریانه ارکان وقوائم بنای سعادت نسل فعلی وآینده کشوررا نهفته وآهسته فاسد وتباه میسازند بنابراین بایدصفوف اشخاص خوش‌بین وامیدوار روزبروزفراوان‌تر وقوی‌تر شودتابرای رشدونمو تخم‌یاس وحرمان زمینه مساعد باقی نماند

برای بهبود امورمملکت ورفاه‌ملت دردوسال گذشته کارهائی بزرك شروع گشته‌واساس اقدامانی مفیدنهاده‌شده است که‌باید نتایج آن درسالهای آینده بمرور پدیدآید وازآنچه کاشته‌اند حاصل برداشته شود.

پس نباید برای حصول مقصود شباب زدگی وبی‌حوصلگی ازخودنشان‌داد وبه‌تبلیغات نومید کننده گوش فراداشت بلکه‌شایسته چنان‌است که‌در کمال بردباری وشکیبائی و امیدواری بآینده نگریست.

و اطمینان داشت که دوران فرج بعد از شدت فرا رسیده است و روز بروززندگانی آسان‌تر واوضاع کشور بهترخواهدشد.

ما که بآبادی وسربلندی مملکت و رفاه وآسایش ملت خود علاقه‌ای صمیم داریم وبرهمه‌کارها از نزدیك و بطور دقیق نظارت میکنیم واز منابع بیکران وسرمایه های فراوان خدادادی که بزودی در دائره بهره‌برداری خواهد افتاد وقوف کامل حاصل کرده ایم در افق فراخ آینده کشور نوررستگاری می‌بینیم وآرزو داریم که ملت در این عقیده وایمان با ماشریك و سهیم باشد که‌بفضل خداوند در آینده نزدیك سرزمین ایران یکی از آباد ترین و توانگر ترین کشورهای جهان ومردم ایران یکی ازنیك بخت ترین و آسوده ترین ملل گیتی شمارخواهندرفت

### بیانات ملکه

هم‌میهنان عزیز، الطاف خداوند متعال راسپاسگزارم که توفیق حاصل شدبار دیگر نوروز باستانی را بشمابریك گفته سلامت وسعادت عموم رادرخواست نمایم امیداورم کهسال آینده ملت ایران بیش از پیش مشمول عنایت الهی شود.

سال گذشته درپیشرفت امورخیریه و مخصوصا ایجاد پرورشگاهها برای نگهداری وتربیت اطفال بی‌سرپرست قدمهای موثری برداشته‌شد که موجب کمال خوشوقتی ومسرت میباشد اطمینان کامل حاصل است که دربرنوسعی و کوشش ملت نجیب ایران سال نو سال پرخیروبرکتی بوده و قدمهای موثرو گامهای مفیدی درکلیه‌شئون اجتماعی برداشته‌شودتاعموم افرادمیهن عزیز از نعمت رفاه وآسایش برخوردارو بهره‌مند گردند.

### اظهارات نخست‌وزیر

سلام برهموطنان وشنوندگان عزیز وگرامی قبل ازآغاز صحبت باید شما را خاطرجمع سازم که‌قصدسخنرانی و تطویل کلام ندارم میخواهم دراین موقع تحویل سال برسم وسنت باستانی نوروز خجسته رابعموم هموطنان عزیزم شادباش بگویم وبعدچنددقیقه باشما بطورخودمانی حرف بزنم. درچنین روزی کهسال گذشته‌را پشت سر گذاشته و سال نورا آغاز کرده‌ایم مناسب است چند کلمه‌ای ازکارهای پارسال و انتظارات سال جدید بگویم بطور کلی میتوانم عرض کنم درسال گذشته این دولت دراجرای برنامه‌های خود قدمهای موثری برداشته وبیش ازآنچه که بچشم میخوردرکارها پیشرفت حاصل کرده‌ایم.

درامور بهداشت وفرهنگی وعمرانی و ارتباط شهر ها بیکدیگر که تاثیر کلی دراصلاح وضع اجتماعی واقتصادی کشور دارد موفقیت‌ها نصیب گردیده است البته انتقادات سیاری هم میشنویم ودر صفحات جرائد میخوانیم که از فعالیتهای اصلاحی دولت چندان ثمره‌ای مشهود نگردیده وتمام آرزوهای ملت برآورده نشده‌است.

البته تصدیق میکنم هنوز بطوریکه دولت هم آرزومنداست وسائل آسایش عامه‌فراهم نگردیده ودلیل آنهم روشن است کارهای عمرانی وآبادانی واجرای طرحهای دامنه‌دار اقتصادی وصنعتی و کشاورزی وراهسازی کاری نیست که‌در مدت کوتاهی تماما ثمربخش گرددفراموش نشود که کشورمادرهمین ٤ سال قبل رشته اقتصادیاتش ازهم گسیخته‌ومواجه‌بایکی ازخطرناکترین بحران دوره تاریخ خودشده‌بود واگر قیام مردانه‌شماملت دلیروشاه‌دوست نبود هیچ نمانده‌بود که کشورعزیزمادچارسرنوشت‌شومی گردد شمامردم آنرانخواستید وکشورما به مرحله تازه‌ای قدم نهادبنابراین نباید انتظارداشت که‌این‌سرزمین پس‌ازطی چنین‌مرحله سهمناکی یك‌مرتبه‌بصورت بهشت‌برین درآیدازآنوقت ایران تحت توجهات عالیه اعلیحضرت همایون شاهنشاه قدمهای بلندی درترمیم خرابیها برداشته و دربعضی قسمتها ومخصوصا روابط‌بین‌المللی موفقیتهای نصیب‌شده که‌واقعابی سابقه است تاریخ قضاوت خواهد کرد که‌برهبری خردمندانه شاهنشاه محبوب‌چه‌خدماتی انجام‌شده است باری سخن‌ازانتقادمیرفت ما از انتقاد وتذکرات‌بجای شمانمی رنجیم سهل است که‌موجب‌خوشوقتی‌میگردد زیرانه‌فقط‌میرساند که‌ملت‌باعلاقمندی مراقب‌وناظراعمال دولت‌است بلکه در بسیاری از موارد انتقادات وراهنمائی‌های شما دربرطرف‌ساختن موانع وبالنتیجه‌انجام‌وظایف‌بما کمك شایانی میکنند ولی اینجانب بهمین انتقادشما اکتفا نمیکنم و انتظارات بیشتری ازشمادارم بدین‌معنی که نه فقط مراقب عملیات دولت باشندوهر نظر انتقاد آمیزی که‌دارند اظهار بدارند‌بلکه طرق علاجی‌راهم که‌برای دردهای کشور بخاطرتان‌میرسدتذکر بدهید باماعملاهمکاری‌بکنید وانجام همه‌کارهارا ازمانخواهید، ما هرچه شور وعشق خدمتگذاری داشته‌باشیم وخواب‌وخوراك‌رابرخود حرام سازیم وبانبات واستقامت وپشت‌کار وباایمان باین آب‌وخاك درانجام‌وظایف بکوشیم بازهم بهدف‌ومقصودنخواهیم‌رسید.

مگر اینکه ازیاری وهمکاری شما برخوردارشویم. این‌جانب‌نسبت بآتیه بانظرامیدواری‌کامل مینگرم کشورما خوشبختانه‌یکی‌ازغنی‌ترین‌ممالك‌روی زمین است هوش وذکاوت واستعداد ایرانی ازهیچیك‌ازاقوام دیگر کمتر نیست واطمینان‌دارم با بهره‌مندی از کمك وهمکاری‌شماوادامه اصلاحات وعملیاتیکه شروع کرده‌ایم همچنین با اجرای طرحهای اقتصادی مشترکی که‌با کشورهای عضوپیمان بغداد تهیه نموده‌ایم‌آتیه بسیار درخشنده‌ای‌را در جلوخواهیم داشت.

بایدباامیدواری بآتیه تصمیم‌بگیریم که‌یاس‌بخودمان راه‌ندهیم وبدانیم که درسایه‌سعی‌وعمل‌میتوانیم‌درمان‌دردهای خودمان‌را بیابیم.

ازخداوند مسئلت‌دارم که همواره نعمت‌صلح وآرامش را دراین منطقه ارزانی‌دارد تا بتوانیم این نقشه‌ها و طرحهارا بمرحله‌اجرابگذاریم‌مجددا محض‌تاکید عرض‌میکنم که توفیق و پیشرفت درامورموکول بکمك‌وهمکاری شمااست. شاد وسعادتمند باشید خدا نگهدارشما.

# صدر اعظم آلمان

بقیه‌ازصفحه‌اول

اعظم آلمان ازآقای نخست‌وزیر بازدید میکند ودرساعت هفت بعدازظهر بحضور شاهنشاه میرسند وشام‌رابطور خصوصی درحضورشاهنشاه صرف‌مینمایند.

بامدادروزجمعه صدراعظم آلمان غربی تاج گلی برآرامگاه رضاشاه کبیر نثار میکنندودرساعت ده‌وسی‌دقیقه‌هدیه‌ای ازطرف‌شهردار تهران به‌آقای دکتر ادنائر تقدیم خواهدشد.

ازساعت بیست روزجمعه میهمانی‌شام رسمی‌ازطرف آقای نخست‌وزیر درکاخ گلستان برپاخواهد بود ـ روزشنبه صدراعظم آلمان غربی ازجواهرات بانکملی وموزه‌ایران باستان دیدن میکنند وظهر ازطرف‌دکتر اردلان وزیرامورخارجه درکاخ وزارت امور خارجه‌مهمانی ناهارداده خواهدشد.

درساعت هفده روزشنبه‌صدراعظم آلمان غربی‌ازدانشگاه‌تهران‌بازدید مینماید ودرجه‌دکترای‌افتخاری‌ازطرف‌دانشگاه بایشان اعطاخواهدشد. شب‌یکشنبه ازطرف‌سفارت کبرای آلمان‌درتهران میهمانی شام درباشگاه افسران داده خواهدشد.

بامدادروزیکشنبه صدراعظم آلمان غربی وهمراهان‌رهسپارشیرازمیگردند وبعدازظهر ازآثارتخت‌جمشید دیدن مینمایند. بامدادروز دوشنبه‌صدراعظم آلمان‌غربی باصفهان میروند وپس‌از بازدید آثار تاریخی عصر بتهران باز میگردند. شب دوشنبه آقای دکتر ادنائر شام‌رادرکاخ‌مرمر درحضورشاهنشاه صرف‌مینمایند ودرساعت‌نه‌و سی‌دقیقه بامدادروزسه‌شنبه‌تهران راترك‌خواهند گفت.

در اینمسافرت آقای‌دکتر هانس گلوبکه وزیرمشاور وهمچنین مدیر کل‌اقتصادی وزارت‌امورخارجه‌ورئیس اداره‌شرق‌وزارت‌امورخارجه‌ومدیر کل اطلاعات‌ومطبوعات آلمان‌غربی جزء همراهان‌صدراعظم‌هستند.

# برای استخراج نفت

بقیه‌ازصفحه‌اول

این‌قرارداد متعهد گردید یك‌لوله‌نفتی ازچاههای نفت‌جدید بیکی‌از بنادر ترکیه‌بکشد.

طبق‌این قرارداد دکوبراسیون‌ملی نفت‌ایتالیا، مبلغ ۵۰ هزارمیلیون لیره (معادل ۲۸ میلیون و ۷۵۰ هزارلیره استرلینك) برای‌استخراج معادن‌نفت جنوب‌تهران سرمایه تخصیص خواهد داد.

خبرنگار ما درباره‌صحت‌وسقم این‌خبر باسخنگوی‌شرکت ملی‌نفت تماس گرفت سخنگوی‌شرکت ملی ضمن‌تکذیب این‌خبراظهارداشت که همانطور که اعلیحضرت‌همایونی‌امر فرموده‌اند نفت‌قم‌باید باسرمایه‌ایران وبدست‌افراد ایرانی استخراج‌شود و شرکت‌ملی‌نفت‌نیز پیروی از امر ملوکانه‌بهیچوجه تصمیم‌ندارد که‌استخراج نفت‌قم را بشرکتهای خارجی‌واگذار کند.

هم اکنون چاه‌شماره ٦ نفت قم‌حفر شده وحفر چاه شماره ۷ حوزه البرز نیز تاسه‌ماه‌دیگر شروع‌خواهدشد.

سخنگوی‌شرکت‌ملی‌سپس‌افزود که هم‌اکنون‌مقدمات مذاکره برای‌فروش نفت ۱۲٫۵ درصدایران آماده شده است واحتمال‌دارد قراردادی دراین موردبا ایتالیائیها‌منعقدشود.

# برای ساختمان پالایشگاه نفت‌قم یك کارشناس نفتی انگلیسی بتهران میاید

مستر سی.ج.رایت مشاورنفتی انگلیسی که قراراست درطرح نقشه ساختمان‌تأسیسات تصفیه نفت‌درجنوب‌تهران بشرکت‌ملی‌نفت‌ایران مشورت‌دهد روزیکشنبه باهواپیما لندن‌رابسوی تهران‌ترك گفت. پالشگاه جدیدی که قراراست ساخته شود سالانه دومیلیون‌تن محصولات نفتی‌تصفیه خواهد کرد.

## فروشندگان گوشت باید پنجاه‌هزارریال ودیعه بسپارند

شرکت سهامی‌توزیع گوشت تهران بکلیه فروشندگان گوشت‌پایتخت وحومه باین شرح اطلاع داده است:

فروشندگان موظفند که بموجب برچسب نوع گوشت را تعیین‌نمایند ودکان گوشت فروشی خودرا ازلحاظ اموربهداشت بکیفیتی که‌شرکت‌دستور داده‌آماده ومجهزنمایندوگوشت مورداحتیاج مصرف کننده را بقیمت‌تعیین شده دردسترس مشتری بگذارندودرغیرابنصورت شرکت فروشنده دیگری برای دکان مزبورتعیین خواهد نمود وهمچنین فروشندگان فعلی‌بایستی‌هر یك مبلغ پنجاه هزارریال بعنوان تضمین صحت عمل‌وتامین سرمایه‌بشرکت مزبوربپردازند.

## تیم‌فوتبال باکوبتهران میاید

امروزتیمی از دیناه رئیس انجمن‌ملی تربیت‌بدنی بخبرنگارما گفت که‌تیم‌ملی‌فوتبال باکوروز ۱۵ فروردینماه برای‌انجام چندمسابقه واردتهران خواهدشد

بعدازیکسال که ازآتش‌سوزی مغازه‌شکرچیان میگذرد دوباره در ساختمان‌جدیدشکرچیان واقع‌دردروازه دولت‌اصفهان بهترین کروشرت‌الات موجودبنابراین‌انتظار مشتریان‌محترم پایان‌یافت.
۲ـ۵ آ ـ ۳۸۸۰۰

بشارت به‌آقایان شیك پوش
انواع عالیترین بارانی‌دوآستره وسه آستره آلمانی جدیداوارد شده نقیمت مناسب‌فروخته میشود
ضمنابرای رفاه حال‌کارمندان‌محترم‌دولت این مؤسسه کالای خود را باقساط هم میفروشد
اول‌لاله‌زارنو مقابل‌سینمامترویل مغازه پیراهن
۳ـ۵ آ ـ ۳۸۰۷٦

دوربین شما هرچه باشد
بافیلم کداک عکس بگیرید
تا دقیقترین و روشنترین عکس راتحویل شما بدهد
Kodak

مصرف‌کنندگان وفادار ترموسهای عقاب نشان کارخانه ایگل
توجه فرمائید. نماینده انحصاری ترموسهای عقاب‌نشان کارخانه ایگل در ایران.
شرکت سهامی بازرگانی آرین ـ سرای‌حافظ
مرکزپخش: تجارتخانه جعفرفروتن وشرکت‌عالی سرای‌حاجب‌الدوله
خرده فروشی: کلیه مغازه‌های‌معتبر ایران. آ ـ ۷۸

شعبه‌بانك تهران (درچهارراه‌پهلوی)
بانك تهران از تاریخ ششم‌فروردین ماه یکهزار وسیصدوسی شش در خیابان شاهرضا چهارراه‌پهلوی‌شعبه‌بنام شعبه‌پهلوی دایر مینماید که‌همه روزه ازساعت هفت صبح الی دوازده‌شب برای مراجعه مشتریان مفتوح است مشتریان سایر شعب‌این بانك میتوانند وجه‌نقدباچك سایربانکها را بحساب خود سپرده رسیددریافت دارند که بحساب آنان‌در شعبه مربوطه منظور گردد
بانك تهران
۲ـ۳ آ ـ ۳۸۵۲٦

نوروزباستانی رابحضوردوستان وفامیل‌تبریك عرض‌مینمایند.
نهاوند: محمدتقی منصوریان ـ حبیب‌ظفری
آ ـ ٥٦

# عزیمت شش نفر

## ازروستازادگان بانگلستان

ساعت دوازده ونیم‌صبح‌دوم‌فروردین ماه ٦ نفر از روستا زادگان باسامی قاسم‌میرزائی ـ هوشنك‌برزگر ـ نصرت شیرکوند ـ حسن رضائی ـ کسروی ـ قراچورلو تهران‌رابقصدانگلستان ترك گفتند. این‌شش نفرروزاول فروردینماه بحضورشاهنشاه شرفیاب شده‌بودند.

روستازادگان اعزامی‌مدت دوسال درکارخانجات‌تراکتورسازی انگلستان مشغول‌کارآموزی وآموختن‌امورعملی تراکتورسازی خواهندبود.

پنجاه نفر دیگر نیز درتاریخ ۱۵ فروردین ماه به‌آلمان غربی اعزام خواهند شد.

چشمها متوجه شماست
تیغ ناست
"NACET" Safety Razor Blades
موردپسند همه

( حراج گل )
بمناسبت ایام عید
از ۲۷ ـ اسفند تا ۱۳ فروردین ۱۳۳٦
فروشگاه‌ماگنولیا بمناسبت‌ایام‌عید انواع گلهای‌محصول‌هلند‌ازقبیل
میخك ـ لاله ـ سنبل ـ سینره ـ پینره ـ سیکلمن ـ شیپوری‌وغیره‌را
باتخفیف بیسابقه دراختیار مشتریان محترم میگذارد
ماگنولیا ـ خیابان فردوسی شمالی مقابل ارفرانس
علاقمندان گلهای خارجی توجه فرمایند
مقدار مختصری رز بریده ـ آزالیا ـ ارکیده ـ استرلیتز ـ یاس‌خوشه باهواپیما
برای این‌فروشگاه رسیده هرچه زودترمراجعه‌فرمائید
آ ـ ۳۸۵۵۸ ٤ ـ «موسسه‌خروس»

محصول‌جدیدکارخانه آدامس طوطی‌نشان
آدامس‌های: سیب ـ لیمو ـ پرتقال ـ زردآلو ـ آلوبالو ـ هلو تمشك توت فرنگی وبه‌دربسته‌های شش‌عددی در دسترس عموم قرارگرفت.
بهاء درتمام‌ایران هربسته ۲ ریال
آ۲۷۳٤۳ ۱۰ ـ ۱٤ آژانس‌تبلیغاتی‌کاتراس

هم میهنان عزیز
پخش چای ۵۹
59 TEA
(پخش ۵۹)
بهترین چای بهارهٔ چین اول
محصول سیلان مخصوص
محصول هندوستان ایران
محصول سیلان
محصول هندوستان ایران
شرکت سهامی چای عقاب
کلهای صمیمیت وخلوص نیت خویش را بعموم هم میهنان ارجمند تبریك گفته سعادت وسلامتی همگی را ازدرگاه احدیت آرزومند است:
ضمناً باستحضار مصرف کنندگان ومشتریان محترم چای این شرکت میرساند که شرکت سهامی چای عقاب
متعلق بشما بوده وافتخار دارد که عواید آنرا فقط برای مصالح ایران وایرانی تخصیص داده وبرای حل مشکلات عمومی مصرف نماید
برای کسب موفقیت بیشتری روز بروز بر مرغوبیت جنس مارکهای اختصاصی خود خواهد افزود وامیدوار است که درسال آتیه بهتر وبیشتر رضایت مصرف کنندگان ومشتریان محترم چای این شرکت را جلب نماید:
مدیر شرکت سهامی چای عقاب ـ مهدی رهبری دنیائی ـ تهران برای سینما تلفن ۲۱۲۷۸