اطلاعات

سال یازدهم شماره ۳۸۷۸ — یکشنبه بیست و هشتم تیر ماه ۱۳۱۵ — هر دینار

چایکاری

و تجارت آن

چایکاری تاریخچهٔ مفصل ومشروحی درایران ندارد ودر واقع ابهم مواود صدها اصلاحات و ترقیاتی استکه درظرف ده پانزده سال اخیر متوالیاً شروع شده وقدم بقدم پیشرفته تا امروز که فقط درلاهیجان یکهزارو پانصد هکتار (هرهکتار مساوی باد هزار ذرع مربع است) چایکاری شده و روز بروز هم اراضی چایکاری دراین منطقهٔ حاصلخیز زیادوزراعت چای توسعه پیدا میکند. اگر چای محصولی بود که طبیعتاً درهمان سال بدست میامد با این توسعهٔ که سال بسال بزراعت آن درنقاط مستعد وحاصلخیز داده میشود شاید احتیاج بورود چای از خارجه نداشتیم ویا اگر هم ازخارجه چای وارد میشد مقدار آن خیلی کمتر ازمقدار فعلی بود ولیکن چون محصول چای از زمان غرس نهال آن تاپنجسال طول مدت لازم دارد تا آنکه بهره برداری از آن شروع شود باین جهت ما میتوانیم میزان محصول چای که فعلا در گیلان بدست می آید ثمرهٔ اقدامات پنجسال پیش از این بدانیم وازپنجسال باینطرف سال بسال باین زراعت توسعه داده وسال بسال هم آلات وادوات لازمه برای عمل آوردن یعنی آماده کردن آن جهة عرضه داشتن دربازارهای داخلی کاملتر شده وبنابراین افزایش محصول چای داخلی بنسبت اقدامات وسیعی که درجریان هرسال بعمل آمده مسلم بوده وبا این ترتیب طولی نخواهد کشید که ازچای خارجه بی نیاز خواهیم شد

البته عامل مهم درترقی وتوسعهٔ زراعت چای دولت بوده است وبهترین دلیل مؤسسه فلاحتی لاهیجان است وتشویقهای متوالی وممتد واقدامات بلاانقطاع ومستمری که دراین زمینه بعمل آمده است باعث ایجاد باغات چایکاری متعدد در منطقه لاهیجان و گیلان شده ورفته رفته ملاکین وزارعین آنجا حسن استقبال از زراعت چای نموده بطوریکه امروز میتوانیم بگوئیم آنیه سیار درخشانی منطقهٔ مزبور ازحیث زراعت چای درپیش دارد.

✿✿✿✿

بدیهی است وقتی زراعت چای مواجه با چنین موفقیتی شود تجارت آنهم مورد توجه اشخاص ذیعلاقه قرار گرفته وبرای عرضه کردن آن در بازارهای داخلی بطرز پسندیده ومرغوبی مخصوصا پس ازوضع مقررات خاصی راجع بسته بندی چای فعالیتی پدیدار گردید. شاید محتاج بتذکر نباشد که چای از آن گونه محصولاتی است که باسانی میشود در آن مواد خارجی رامخلوط کرد وبرای جلوگیری ازاینگونه استفاده‌های نامشروع البته اصول بسته بندی کمك مؤثری مینماید.

بهرحال تجارت چای محصول داخلی امروز یکرشته مهم و مستقلی شده و رفته رفته با ترقی و توسعه زراعت آن اهمیت بیشتری درداخله کشور خواهد نمود و بطوری که اطلاع یافته ایم عدهٔ از مالکین و تجار ذیعلاقه درلاهیجان برای معاملات چای داخلی و توسعه وتشویق زراعت آن شرکتی با سرمایه پانصد وپنجاه هزار ریال تاسیس کرده‌اند ومنظور آنها یکی تشویق و توسعهٔ زراعت چای درلاهیجان و دیگری توسعه معاملات تجارتی و دقت بیشتری در بسته‌بندی و تدارك آن بطرز مرغوب جهت عرضه داشتن در بازارهای داخلی است مدیر عامل شرکت مزبور آقای محمدباقر کریم و چون از ملاکین آنجا و علاقمند توسعه وترقی زراعت مزبور میباشد امیدواری حاصل است که این شرکت در انجام مقصود خود موفق شود، شرکت مزبور همینقدر که وارد در کار شد درنظر دارد سرمایه خودرا زیاد و وسعتی درعملیات تجارتی خود بدهد.

اصولا این خوب فکری است که برای مصرف محصولات داخلی شرکت تشکیل داده‌شده و با دسته جمع و سرمایه زیاد وارد عمل شوند و از حالا وقتی عدهٔ از تجار علاقمند ترقی و توسعه زراعت وتجارت یك چشمه ازمحصولات داخلی که همین چای باشد شده وازطرف دیگر بطوریکه میبینیم مورد تشویق وحمایت قانونی دولت هستند پیرواضح است که کارآنها روز بروز رونق پیدا کرده و در انجام مقاصد مفید خود که خدمت بفلاحت واقتصادیات کشور باشد موفق خواهند شد.

ما خیلی خوشوقت هستیم که زراعت چای در لاهیجان اینطور رو بتوسعه میرود و ازمیان ملاکین و تجار آنجا اشخاص علاقمند و جوان فکری قیام و بنا سیس شرکت اقدام و خود را آماده خدمتگذاری بمیهن خود میکنند.

ترجمه عبدالعلی شادمان

از روزنامه «گریت بریتن اندی است»

منطبعه لندن

بیست و هفتمین جلسه مجمع عمومی عادی شرکت سهامی نفت ایران وانگلیس درلندن

بقیه از شماره قبل

امکان پیدایش نفت در بریتانیای کبیر

متخصصین زمین شناس این شرکت تحقیقات لازمه را در اطراف امکان پیدایش نفت در بریتانیای کبیر بعمل آورده و یك سلسله مشهودات و علائمی که دال بر وجود نفت در آن سرزمین است بدست آورده اند. درنتیجه حصول مشهودات و علائم مزبور شرکت مطابق مقررات قانون نفت مصوب ۱۹۳۴ اجازه اجرای عملیات اکتشافی را از دولت انگلیس خواستار ودولت مستار الیها اجازهٔ مزبوررا برای انجام این منظور بشرکت اعطاء نمود که در نواحی جنوب و شرق انگلیس و همچنین در اسکاتلند بعملیات جستجوی نفت بپردازیم. مقررات قانون مزبور چنان تسهیلاتی را در امور اکتشافی وحفاری متضمن میباشد که پیش از وضع این قانون در کشور بریتانیای کبیر سابقه نداشته است

حفر اولین حلقه چاه درجنوب انگلیس در تاریخ ۳۰ ماه مارس گذشته آغاز گردید ودومین حفاری قریبا شروع خواهد گردید، وعلاوه در غالب نقاط نواحی امتیازی فوق اندکی عملیات مهندسی ومعرفت الارضی در جریان می باشد، اینك اطلاع قابل استفاده که باید باستحضار آقایان حضار محترم برسانم آن است که طول اولین چاهی که فعلا مشغول حفر آن هستند تا امروز به ۱۹۰۹ قدم رسیده است.

عمل جستجو و پیدایش نفت یك کاری است که اجرای آن فوق العاده بصیرت و مال اندیشی را ایجاب ومستلزم داشتن تجارب متمادی وقوه مالی کافی برای انجام این مقصود است

هرچند مبادرت بعملیات اکتشافی و حفاری روی پایهٔ اطلاعات ومشهوداتی است که درضمن مطالعات اولیه در آن نواحی بحصول پیوسته‌وای باید دانست که وجود یاعدم وجود نفت بمقادیر کافی تجارتی خود یك موضوع جداگانه ومهم دیگری است که باید مورد مطالعه قرار گیرد

اطلاعاتی که تاکنون بدست آمده حاکی است که ذخایر نفت این حدود بپای معادن عمدهٔ دنیا نمی‌رسد؛ وجواب این سئوال که «آیا نفت بمقادیر تجارتی دراین سرزمین وجوددارد یاخیر؟» مربوط باخذ نتیجه ازعملیات حفاری میباشد

من نمی‌توانم نتیجهٔ عملیات مزبور را قبلا پیشگوئی نمایم ولی شرکت مصمم است که این موضوع را بطورقطع حل وتصفیه نمود. وهر گونه شك وتردیدی را درین باب برمیان بردارد.

درعراق و کویت

احتیاجات پالشگاه «لوند» که مصرف مواد نفتی بازار عراق را تهیه مینماید ازمعادن «هیتحانه» تامین می گردد. عملیات مهندسی واکتشافی نیز در ناحیهٔ «چیاه‌سرخ» واقع درشمال نفتخانه ادامه‌دارد وامیداست که درپائیز امسال مشغول حفاری گردند

شرکت نفت عراق امروزه ازروی برگرام واساس محکم تجارتی مشغول عملیات واقداماتی است ولوله‌های نفت که از «کرکوك» بمدیترانه امتداد داده‌شده منظور و آمال مهندسین و کارکنان آنرا عملی ساخته وبروجه فوق‌العاده رضایت‌بخشی از آنها استفاده بعمل می آید

سهمیه این شرکت در عمل استخراج نفت خام، که بوسیلهٔ شرکت نفت عراق انجام یافته قریب بیك ملیون تن در سال مورد بحث بالغ گشته و این مقدار استخراجی در پالشگاههای فرانسه وانگلیس تصفیه گردیده اند.

عملیات معرفت‌الارضی در کویت واقع درساحل خلیج ایران. که در سال پیش ضمن نطق خویش بدان اشاره نمودم، بالاخره منجر باین نظریه گردید که دربعضی از نقاط منطقه مزبور حفاریهای آزمایشی بعمل آید و اینك در شمال لنگرگاه کویت حفر اولین چاله دردست اجرا و عمل میباشد.

امور حفاری و اکتشافی در این ناحیه بوسیله «شرکت نفت کویت» انجام؛ و این شرکت با کمپانی موسوم به پترزبورك امریکائی متفقاً دراین مقصود همکاری مینمایند.

مسافرتهای مستر فریزر

در بهار امسال همکار اینجانب، مستر فریزر بازدیدی از مراکز عملیات این شرکت در ایران وعراق بعمل آوردند. پس از مدتی اقامت در آبادان و رسیدگی به پالشگاه و کارخانجات این شرکت، مشارالیه بمناطق نفت خیز مسجد سلیمان و هفتکل عزیمت و عملیات حفاری‌های اکتشافی را که دران نواحی در جریان میباشد سرکشی نمودند. بقیه درصفحه هشت

مصاحبه جیوفری هارمزورت

من هرگز استعفا نخواهم داد

امپراطور حبشه و مجازات ها

جیوفری هارمزورت یکی از نویسندگان انگلیسی است که در یکسال ونیم قبل مسافرتی بحبشه کرده و کتابی راجع بآن کشور نوشته‌است. امیرا موقع ورود امپراطور حبشه باندن ملاقاتی نمود ومصاحبه خودرا بروزنامه دیلی میل فرستاده‌است که ذیلا ترجمه میشود:

«من تاکنون درفکر استعفا از تخت وتاج کشور حبشه نبوده ودر آتیه نیز چنین خیالی را در سر ندارم — استعفاء از مقام سلطنت یك اقدام ناشی از جبن نسبت بوطن من و مردم شجاعی است که برخلاف تمام اظهارات ایطالیائی‌ها هنوز نسبت بامپراطور خویش با وفا میباشند»

امپراطور حبشه درشبی که صحبت از ختم دورهٔ مجازاتها بود در مقابل سئوالات جیوفری — هارمزورت که کتابی راجع بحبشه نوشته اظهارات فوق را بزبان آمهاریك که زبان رسمی حبشه است نموده ودر جواب سؤالهای دیگر چنین اظهار داشت:

«شایسته مقام من نیست وازطرفی حق ندارم که از سیاست دولت بریطانی درختم مجازاتها انتقاد کنم، زیرا چنانچه شخص اجنبی در کشور من میخواست از سیاست ما تنقید کرده باشد هرگز راضی نمی‌شدم، اما اگر جامعه ملل تصمیم بگیرد که سیاست مجازاتها را ترك گویند آخرعمر زنو رسیده‌است. عقیده شخصی من این است که موقع سخت اروپا از این هم دشوارتر خواهد گردید

«سیاست امنیت مشترك موقعی میتواند ضامن صلح دائمی گردد که تمام اعضاء جامعه ملل ازروی صمیمیت وکمال شرافت آنرا اطاعت وانجام دهند هرنوع اقدامی که برای اصلاح قوانین جامعه قبل از حل قضایای معضل فعلی شروع گردد از ابتداء محکوم بزوال خواهد بود زیرا این خودیك وضعیتی است که افراد جامعه سعی مینمایند از مسئولیت‌های خود شانه خالی کنند»

✿✿✿✿

جیوفری هارمزورت شخصاً مینویسد:

«کمی بعد از ورود امپراطور حبشه باندن مرا بمنزل معظم له دعوت کرده و امپراطور شخصا از زحماتی که من درجمع آوری اطلاعات و طرز تالیف «پیش آمد حبشه» بخود داده بودم تشکر کرده بعد ازسیزده ماه که امپراطور را در «هارار» ملاقات کرد وتاکنون اورا ندیده بودم روزی که امپراطور را در «هارار» ملاقات کردم پر ازوجد و سرور بود درمجالس مذهبی شرکت جسته و ازهر طرف بدون آنکه یك همچو وضعیتی را بخواب دیده باشم صحبت می‌داشتیم در آن اوقات هیلاسلاسی یك اعتماد استوار نسبت بجامعه ملل وبریطانی داشت امپراطور شخصا معتقدبود که درموقع بروز اختلافات بریطانی وجامعه برای دفع مهاجم کافی خواهندبود ولی عدهٔ ازسرکردگان نیز عقیده داشتند که بایستی زودی مسلح گردید.

✿✿✿✿

این امپراطور همان شخصی نیست که اورا در ۱۳ ماه قبل در «هارار» دیده بودم این دفعه وقتی بدیدار او نائل آمدم بسیارساکت، متفکر بنظر آمده ومعلوم بود که فشار افکار طاقت فرسا وی را ناتوان ساخته است باآنکه کسی باندازه او نباید اوقات تلخ وغمین باشد ولی باوصف این ازملاقات من اظهار مسرت کرده وترشروئی نکرد

«امپراطور اظهار داشت ایطالی درشرکت دادن حبشه بجامعه ملل اقدام کرد وبریطانی درابتداء مخالفت می‌ورزید وبالاخره دولت بریطانی بود که امپراطور را بجامعه ملل امیدوار ساخت در صورتی که اگراین ایستادگی‌های اخیر را بخرج نداده واز در صلح وآشتی داخل شده بود هنوز بیش ازصف خاکش را صاحب بود.

در جواب سئوالی که از رفتار «راس کاسا وراس سیوم» سرداران نامی امپراطور در فرونت شمالی نموده وپرسش کردم که آیا جهة هزیمت ارتش آن فرونت معلول دسیسه های این اشخاص بوده است، امپراطور جواب داد «تمام اخباری که راجع باین دوسردار شهرت‌داده انداز منابع خارجی است زیرا هردو تاآخر با کمال مهربانی ورفاقت بایکدیگر معاضدت کرده واز ابتدا وتا انتها نسبت بوطن خود وفادار بودند»

شستشوی درختهای پسته در قزوین

قزوین یکی از مراکزی است که محصول خشکبار و مخصوصا پستهٔ آن قابل توجه میباشد تمام اطراف این شهر را باغات پسته احاطه کرده و هرسال محصول زیادی از قزوین صادر می گردد برای اینکه آفات پسته دفع گردد وبرای جلوگیری از شپش وسمای کرمهائی که در جوف درختها همه ساله تولید میشود و محصول مفید پسته وهمچنین بادام دچار آفت و خرابی میگردید اخیرا اداره فلاحت متخصصینی با ادوات لازم بقزوین اعزام داشته و در آن جا شروع بیك سلسله اقدامات برای شستشوی درختهای پسته و بادام نموده اند و خوشبختانه عملیات مزبور حسن نتیجه بخشیده زیرا درختهائی که با ادوات شیمیائی شستشو داده شده دیگر هیچ عیب نکردهو آفتی درآنها دیده نشده است.

دو گراور ذیل عملیات دفع آفت درختهای پسته را بوسیله شستشو نشان میدهد و ضمنا طرز دفع آفت مزبور برعایا آموخته میشود.

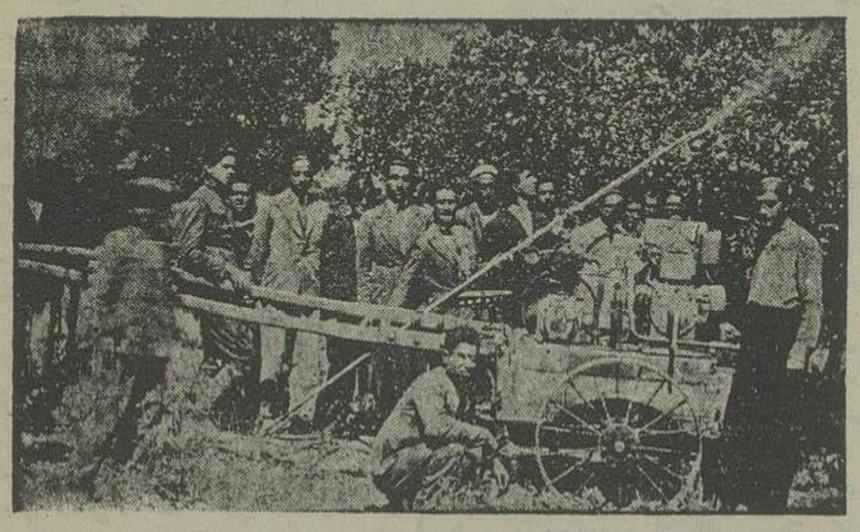

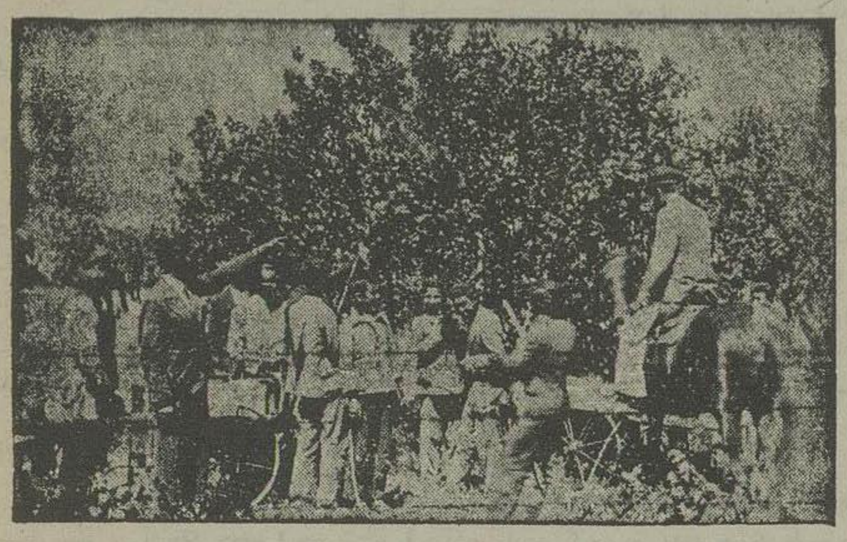

رشت مورخه ۲۳ تیر ۱۳۱۵

اعلان

در تحت توجهات ومساعدتهای مبذوله اعلیحضرت همایون شاهنشاه پهلوی ارواحنا فداه

کت سهامی تجارتی وصنعتی گیلان ومازندران محدود درسال جاری بایجاد دومین کارخانه ابریشم‌کشی در رشت طبق کارخانه اولیه موفق شده وکلیه ماشین آلات ریسندگی وبافندگی وماتور وسایر لوازمات آنرا نیز خریداری وساختمان آن نزدیك باتمام وماشین آلات آن درشرف ورود وبجا گذاری آن اقدام و از اواخر سال جاری نیز شروع بکار خواهد نمود بنابراین مجموع محصول سالیانه کارخانه باستثنای پنج قند که مصرف سالیانه آن تامین شده بمیزان پنج ملیون متر بالغ خواهد شد وچون مطابق تحقیقات و اطلاعاتیکه بدست آمده میزان احتیاجات فعلی داخله مملکتی بیش از چهار ملیون متر نمیباشد لذا قیمه یکملیون متر آن برای رفع احتیاجات سالهای بعدی ذخیره میشود

باعطف بمراتب فوق این شرکت وظیفه خود میداند که کلیه هموطنان عزیز را باین نکته متوجه ساخته ومتذکر سازد که چون تاسیس شرکت دیگری برای ایجاد کارخانه کیسه بافی بالنوجه بنکات فوق بی‌نتیجه بوده ومحصول آن بمصرف فروش نداشته وجز تولید ضرر برای صاحبان سهام آن منافع دیگری را متضمن نخواهد بود لذا توصیه مینماید که درصورت چنین تصمیمی سرمایه افراد مملکت را راکد نگاه نداشته ودرعوض آن بتشکیل مؤسسه عام‌المنفعه دیگری بر آنند که مورد استفاده کشور قرار گیرد

شرکت سهامی تجارتی وصنعتی گیلان ومازندران محدود

نمره اعلان ۱۹۵۰ — ۱ — ۳

اطلاع

چون آقای حسین نوشین و آقای فتح‌الدین فتاحی باستناد اینکه سابقاً وکالت میکرده اند خودرا وکیل عدلیه معرفی و قبول وکالت مینمایند ازاینکه بدین وسیله اعلام میدارد که مشارالیهما اجازه ندارند در امور وکالتی مداخله وقبول وکالت نمایند

نمره اعلان ۱۹۴۷ — اداره وکالت واحصائیه

کبریت شاهرود

محل فروش شعبه در طهران تیمچه مهدیه

طالبین بادرس فوق مراجعه نمایند

نمره تلفون ۱۹۸۸ — ابراهیم مبهوت

نمره اعلان ۱۹۵۶ — ۱ — ۱۰

موقع رفتن به دربند

دربندسیگار نباشد شعبه ری بوردربند است

نمره اعلان ۱۸۹۵ — ۴ — ۵

دارالوکاله

تقی پروین - لیسانسیه حقوق

همه روزه باستثناء ایام تعطیل ازساعت ۵ تا ۹ بعد از ظهر برای انجام امور قضائی حاضر است - آدرس خیابان ناصرخسرو (ناصریه سابق) میدان شمس العماره

نمره اعلان ۱۹۴۶ — ۱ — ۲

آگاهی

برای تغییر نام خانوادگی آقای ابوالقاسم اعرافی صاحبدفتر اسناد رسمی نمره ۵ و ازدواج نمره ۲ وطلاق نمره ۳۰ شهررشت باطلاع عموم مراجعه کننده گان میرساند که درآینده مشارالیه بجلوه شناخته ودرمکاتبات خودنان هم ذکر خواهند نمود

نمره ۱۹۴۷۰

مسائل اجتماعی

ادبیات ایران

چند ماه پیش در روزنامه «الاهرام» خواندم که: در هولیوود، شهر معروف سینمائی امریکا فیلم مهمی پرخرجی از حکیم عمر خیام ورباعیات او تدارك میکنند. مخصوصا تصریح شده بود که فیلم راجع بشرح احوال حکیم و قضایای خواجه نظام الملك و حسن صباح نیست بلکه فقط راجع برباعیات حکیم است

چندی قبل استاد توفیق حکیم، یکی از ادباء و نویسندگان معروف مصر، داستان «شهرزاد» را از کتاب معروف الف لیله و لیله بزبان فرانسه ترجمه کرده و مسیو ژوز لیکوت عضو آکادمی فرانسه مقدمهٔ بر کتاب مزبور نوشته، ودر جراید مصر برترجمهٔ مزبور تقریظ نوشته اند

در خبر فیلم حکیم عمر خیام خوب بخاطرم مانده که اشارت شده بود که موضوع این فیلم نکلی با آنچه که تا کنون راجع باین حکیم بزرك ایرانی نمایش داده شده تفاوت دارد ازاین جهت که بیشتر سعی شده هسته حقیقی تصورات وریشه افکار فلسفی او که در رباعیاتش مندمج میباشد، روی پرده نقره فام سینما مجسم کنند، ومشکل بزرك دیگری که درتهیهٔ این فیلم درهولیوود بان مصادف شده بودند، موضوع موزیك ایرانی بود و البته در این قسمت هم در نخواهند ماند، و مشکل راحل خواهند کرد.

در خبر ترجمه داستان «شهر زاد» این نکته تصریح شده است که مترجم در همانحالی که سعی کرده است روایت مزبور را بر طبق امیل به خوانندگان زبان فرانسه نشان دهد. در همان حال سعی نموده که «شهرزاد» و «شهریار» را از نقطه نظر روان شناسی و افکار فلسفی وبالاخره آنفکر سعادت و حس نیکوکاری که انسان عالی هدف مطلوب خود قرار داده است، در این داستان تجلی دارد، و این نکته از مقدمه که مسیوژرژ لیکوت بر آن نوشته خوبی بر میاید بر این مقدمه نیز در روزنامه «الاهرام» تقریظی نوشته شده است

البته آنهائیکه درهولیوود فیلم رباعیات خیام را تدارك میکنند بخوبی تشخیص داده و فهمیده اند و در فکر و فلسفه او یك آیتی از آیات فکر عالی انسانی دریافته اند که امروز مصمم شده اند میلیونها پول طلا خرج کنند و این فکر را در پرده های مختلف بنام فکر عالی ایرانی و بعنوان یك چیز تازه ولو اینکه هشتصد و اندی سال از روی آن عبور کرده باشد تقدیم جهان متمدن کنند

بزرگی و اهمیت خیام و امثال او در جهان متمدن معلق و آویخته بحسب وسب وسال تولد و فوت و شرح احوال خشك و خالی آنها نیست عظمت آنها در ماثر فکری آنان است و این فکر آنهاست که فنا پذیر بوده و بلکه پس از هشت قرن و اندی هنوز هم ناطق و در فیلم کوتاه منعکس میشود... بزرگان ادب را در ایران باید ازاین نظر نگریست و افکار آنها را تشریح و به زبان اهل این عصر آن افکار را منتقل ساخت و عظمت فکری ایران را بیش از پیش نشان داد.

شهرزاد وشهریار دونفر وجود افسانه مانندی درالف لیله ولیله پیش نبوده وفیلم آنرا هم برداشته ودر دنیا نمایش داده اند. ولیکن آن فکری که این دو موجودرا خلق کرده است آن فکری که عظمت فلسفی باین دو موجود داده و انها را فنا ناپذیر کرده است آن اهمیت دارد، صد سال دیگر هم روی کتاب الف لیله و لیله تحقیق کنید ودرمنشأ این داستانها فرورود حکایاتی که متدرجا برآن افزوده شده؛ از داستانهای قدیمی آن تجزیه کنید وصد ها رسائل مشحون ازتحقیقات و تتبعات خود در پیرامون این کتاب افسانه عجیب بنویسید به پای آن عظمت فکری ونکات فلسفی که با مهارت و استادی مخصوص هوش و درایت ایرانی که در این افسانه ها نلفیق و گنجانیده شده است نخواهد رسید. تا زمانیکه یك کتاب نه، بلکه یك قصه، و افسانه منسوب بایران، و نمونهٔ کوچکی ازطرز فکر اجتماعی ایرانی در ادوار مختلف باشد، آن کتاب وآن قصه باعتقاد بنده قابل کمال توجه است از این نقطه نظر که تا چه اندازه میتوانیم برای تجلی بیشتر عظمت فکری و ادبی ایران از آن کتاب وقصه استفاده کنیم ... چقدر حوصله که از تتبعات خشك و خالی بکاهیم و وارد این دریای مواج ادبیات ایران شده، وآن افکار عالی وفکری که دراین مرزو بوم از قدیمترین ازمنه تا کنون ازدماغ ملتهب وکانون مشتعل عقل ایرانی، جستن کرده است، استخراج نموده و بافلمهای زوان، سلیس ودنیا فهم، بعنوان هدایای ادبی ایران به جهان متمدن تقدیم کنیم ...

گوناگون

دزد لطیف دست!

در جریان یکی از محاکمات واقع درعدلیه (۱ کوسه) اخیراً محاکمه غریبی بعمل آمدوقضیه بشرح ذیل است:

صاحب یك مغازه ای که مقدار زیاد اشیاء او را بسرقت برده بودند نسبت به سیزده نفرسوء ظن حاصل کرد که از بین آنها یکی مرتکب سرقت مزبورشده بوداست. رئیس محکمه هر سیزده نفر را احضار و به آنها فرمان داد دهان ودست خود را بگشایند تا صاحب مغازه بدین وسیله بتواند سارق را بشناسد. زیرا مطابق تقریر وی وقتی دردبرای دستبرد داخل مغازه وی شده بود او بواسطه کثرت مشغله نتوانسته بود چهره او را تشخیص دهدفقط فهمیده بود وی دستهای ظریف وانگشتهای باریك وبلند داشت و از دهان نیم بازش نیز تمیز داده بود که دندانهای او خراب و فاسد میباشد.

علی هذا در آن موقع وی خود را مجبور میدید دستها و دهانهای آن سیزده نفر رایکی یکی معاینه کند این معاینه زیاد طول نکشید زیراوقتی به نفر سوم رسید با خوشحالی فریاد زد: آه! دزد اشیاء من همین است!..»

حضار شهادت دادند این مردداری دستهای ظریف و دندانهای فاسد بود و انگهی پریدگی رخسار وارتعاش اعضاء مجرم بودنش را تائید می کرد

شرط بندی برای ازدواج فوری

در (فرنات) واقع در استرالیا نی چند از جوانان خوش مشرب استرالیائی پس از صرف یك سری غذای کامل وحالی کردن چند شیشه مشروب شروع کردند با هم درخصوص زن مذاکره کردن. یکی از آن ها فوراً قیافه مبهوت و مهمومی گرفت چون از او علت پرسیدند گفت: زنی را بحد پرستش دوست میداشتم بوی پیشنهاد ازدواج نمودم پیشنهادم را رد کرد و با دیگری ازدواج کرد.

میان آن‌ها جوان مجردی بود بنام (روبرت بلر) که پس از مقداری سرزنش خود که حس اعتماد بنفس را فاقد گردیده و ازترس فشاراقتصادی تا بحال از زن گرفتن امتناع نموده است چنین گفت: شرط می بندم باشما اولین زنی را که در فرانسه ملاقات کنم بدون چون وچرا وی را بعقد ازدواج خود در آورم. و رفقا بوی قول دادند اگر عزم خود موفق شد هزار لیره انگلیسی بوی جایزه بدهند.

چگونه روبوت بلر موفق شد؟

جوان برای اجرای تصمیم خود مسافرت فرانسه راپیش گرفت در ورود به بندرمارسیل در این خیال که قریبا مالك یك زن جوان فرانسوی خواهد شد مست و مسرور بود: در کمر کخانه یکی از مستخدمین کمرك علی الرسم از وی پاره تحقیقات نمود. ولی جوان استرالیائی یك کلمه فرانسه نمی فهمید علی هذا باچشم این طرف وآن طرف را تجسس کرد تامگر کسی را بیابد که وی را در این خصوص مساعدت کند اتفاقاً دختر سیاه چشم جوان وزیبا که در کمرك خانه بود مقصود او را فهمید وحاضر شد مترجم او بشود.

وی دختر یکی از تجار معتبر ومتمول بود وحضور اتفاقی او در آن وقت در کمر کخانه باین جهة بود که می خواست بعضی مال التجاره ها را برای پدرش ارسال دارد.

مسیو (روبرت بلر) در حین خروج از گمر کخانه با نهایت سادگی و صراحت بوی گفت «خانم آیا میل دارید زوجه من بشوید؟» دختر روی درهم کشید وجواب داد. جوان استرالیائی مارسیل را ترك نکرد ومرتبا باوی ملاقات کرد پس از چند روز احساس شد خشونت اولیه دختر به نرمی ورضایت منجر گردیده است.

درحال حاضر دختر جوان که به (بوب) موسوم است با (روبرت بلر) ازدواج نموده اتفاقاً همدیگر راهم خیلی دوست دارند وخوشوقت وسعادتمند هستند و (روبرت بلر) علاوه براین موفقیت بزرك هزار لیره کلیسی نیز عایدش شده است

چطور بدی وخوبی هوارا پیش بینی می کنند؟

اگرچه جریانات هوا غالبا مطابق پیشگوئیهای کسانی که مثلا می گویند فردا باران خواهد آمد یاهوا صاف خواهد بود نمیباشد ومسئله برعکس صورت می گیرد معذلك کرارا دیده شده است آنهائی که پیش بینی هائی دراین خصوص می کنند نظریات آنها تدریجاً بحقیقت مقرون می شود. بطور خیلی ساده یکی از طرق عادی و عامیانه پیشگوئی نسبت بهوای خوب وبد نبعیت از نظریات قدما است بدون تعمق در صحت و سقم آن چنانچه آنها میگفتند: هروقت درطرفهای عصر رنك آسمان سرخ باشد علامت سلامت وخوبی هوا وبرعکس اگر درموقع صبح این سرخی در آسمان پدیدارشود دلیل بریدی هوا خواهد بود.

حکایت روزانه — از آنتارمارسل دوپنت

دروغ مصلحت

آمیز هم بد است!

زن وشوهری سراغ ندارم که مانند مادام ومسیو فاروآی زندگانی آنها تااین اندازه صمیمانه وپر از محبت باشد آلکسی فاروآی را در اثنای زندگانی پراز فلاکت این خانواده شناختم که در آن موقع شصت سال داشت او گرچه دیر متاهل شده بود ولی زندگانی بدون دغدغه بازش بسر میبرد وسعادت موجوده میان این زن وشوهر بقدری عالی ومهم بود تصور میکردند که بهمین بهج دوام نخواهد یافت معذلك بیست سال ادامه یافت آنها در اینمدت دارای ثروت، خوشحالی، فرزند وفعالیت بوده یعنی همه چیز داشتند اسم پسر آنها هانری و دخترشان سوزان بود ولی بعدها اقبال از آنها روبر گردانید انسان متحیر است که چگونه سعادت یك خانواده نجیب ویاك یکدفعه دستخوش حوادث میشود؟

فاروآی نشبثات مهمی درخصوص موادشیمی شروع کرده بعدها مجبورشده بود که شرکتی دایر کند این شخص با شرافت که ابدا دزدی مادی و اخلاقی را بخاطر خود راه نمیداد یکروز ازطرف اشخاصیکه زندگانی آنها بدست اوتامین شده بود کلاهش رفته و از شرکت دستش را کوتاه کردند

این پیش آمد زندگانی فاروآیها را دیرورو کرد معذلك ذره ای درجریان محبت این زن وشوهر خلل واردنکرد مادام فاروآی برای کمك بزندگانی خودشان مشغول تعلیم آوازه خوانی شده، سوزان دخترش در مغازه بزرگی شغل فروشندگی قبول کرد وهانری هم دربانکی کاری پیدا کرد وبایك دختر جوانی که در همانجا کار میکرد بعداز کسب الفت ازدواج نمود گرچه زن فاروآی چندسال هم از او کوچکتر بود ولی از اینهمه کوشش وجانبازی مشارالیها خیلی متأثر میگردید.

متاسفانه مادام روز فاروآی که اساسا از حیث بنیه ضعیف بود طاقت خستگی قلب خود را یاورد ومریض شد دو حمله سخت گذرانید و پس از بهبودی اطباء معالج قدغن کردند که باید مدتی استراحت کند والا حیات خود را در خطر اندازد است الکسن فاروآی مجدداً داخل فعالیت برای تهیه کار گردید ولی تمام اقدامات او بی نتیجه بود روزی مشارالیه باخوشحالی بزرگی وارد خانه کوچك خودشده گفت

— زن عزیزم مژده بده کارم درست میشود

بعد تعریف کرد که ژان ودل از دوستان نزدیك او که دریك مدرسه تحصیل کرده اند اداره کارخانه کاغذ سازی را که تأسیس کرده باو واگذار میکند وقرار داد لازمه این شغل دوروز بعد بامضای طرفین خواهد رسید آنشب صرف شام میان خوشحالی بزرگی انجام گرفت دیگر از تنگدستی خلاص میشدند وسوزان هم از شغل فروشندگی و زحمت آن من بعد خلاص میگردید افسوس که روز عقدو امضای قرارداد کارها دیگر گون شده جرا مدصبح این خبر را انتشار دادند:

«مسیوژان ودل از متمولین مهم ماقربا بی تجربه گی وعدم لیاقت یکی از رفقای شکارخود شده و وفات کرد»

این خبر مانند صاعقه بکله فاروآی بیچاره نازل شد فورا روزنامه را بجیب خود گذاشت وبسر ودختر خودرا نزد خویش خواسته با آنها خلوت کرد وبانها گفت که اگر مادرتان ازاین خبر مستحضر باشد حیاتش دچار مخاطره خواهد شد لازم است این واقعه را از او مستور داشته وتحمل فدا کاری بنمائیم وهردوی آنها رأی پدررا پسندیدند. از آنوقت بعد بیچاره فاروآی دچار مشکلات سختی شده همه شبها مجبور بود دروغهای مصلحت آمیزی از خود بافد فردای فوت ژان ودل بمنزل اورفته وقضیه انتصاب خود را مشاورین امور دوست متوفی خود بمیان نهاد آنها گفتند تانصفیه امور متوفی که چندین ماه طول خواهد داشت کاری نمیشود کرد لذا فاروآی صبح زود با مقداری غذای شب مانده که در کیف خود میگذاشت ازمنزل خارج شده وبعنوان اینکه بکارخانه کاغذ سازی سرشغل موهوم خود میرود تاشب برای تهیه کار تمام شهر را زیر قدم خود میگذاشت درروزهای بارانی مجبورمیشد بیك کلیسیا پناهنده شده وغذای شب مانده خود را با یك تیکه نان بیات درآنجا صرف نماید ووقتیکه طرف شب خسته و خراب بمنزل برمیگشت ناچار بود خوشحالی جعلی بخود بسته ازحریان کار خود خشك وتری بهم بیافد.

روزی سر غذا مادام فاروآی وعده او را راجع باینکه سوزان دیگر بمغازه نخواهد رفت متذکر شد مشارالیه اظهار داشت چون درقرارداد عایدی من روی منافع مقرر شده وحالا هم تسویه حساب عایدی ممکن نیست لازم است مدتی سوزان سر کارش بماند.

بیچاره زنش هم کور کورانه این دروغها را باور کرده واز آتیه خودشان مطمئن شده ودروزی طرف صبح که مادام روز کم کم بکارهای خانه خودمی

بقیه درصفحه سوم

مبحث علمی

اسرار هیپنوتیزم

همه ما نامی از هیپنوتیزم شنیده ایم ولی آیا هیپنوتیزم چیست وحقیقت آن چه میباشد؟ برای اینکه جوابی باین سؤال بدهیم باید من باب قیاس وشباهت اشخاصی را در نظر بیاوریم که در موقع خواب راه میروند وحرف میزنند. اگر شما اتفاقا باچنین شخصی مصادف شوید و بتوانید بدون این که ازخواب بیدار شود باوی گفتگوئی میان آورده وصحبتی آغاز کنید، این شخص یقینا هیپنوتیزم شده است.

در چنین هنگامی شما باشعور غیر متوجه او سرکار دارید و این شعور مخفی بقدر شعور ظاهری ومتوجه او دراعمال و گفتار اوحکومت میکند

هیپنوتیزم بالقین مصنوعی در مورداشخاص چگونه و بچه صورت انجام میگیرد؟ معمولا قضیه بدینگونه صورت میگیرد. معمول خود را باختیار عامل واگذار میکند و عامل در مدت پنج یاده دقیقه حیال خواب را بوسیله تکرار بوی تلقین میکند

اگر کسی چهار یاپنج مرتبه متوالی تحت تأثیر اینگونه هیپنوتیزم واقع شود از آن ببعد صحت و گفتگو در موقع خواب عادت ثانوی وی شده وهرموقع بخواب اندرشود مرتباحرف میزند.

بدیهی است برای چنین کاری بچشمان سیاه ونافذ یك نفرعامل هیپنوتیزم احتیاجی نیست. گرامافونی که دربالای سرما کارمیکند ونغمه خوانرا برای ما مینوازد از عهده انجام اینکار برمیاید

عواطف مخفی ما خیلی زود و با سهولت عجیبی تسلیم تلقین می شود و هرچه چندین بار برای آن تکرار کند آنرا ولو بی اساس وبی اصل باشد قبول میکند و بدیدهٔ حقیقت می نگرد دراین موقع کلیه قوای عامله ازشخص سلب میگردد و بطوریکه در کوچکترین قضیه ای می تواند تعقل کند و یك نتیجه صحیح و منطقی بدست آورد و اگر باو بگویند که فلان آدم نیست بلکه اسکندر کبیر وفاتح جهان قدیم میباشد این تلقین در ذهن وی جایگیر میشود و آنرا تحت تاثیر خود قرار میدهد واگر درهمان آن کسی اسکندر بودن اورا انکار نماید با کمال حرارت ازخود دفاع میکند و برای اثبات صحت هویت خود دلایل عجیب و غریبی اقامه مینماید.

نگارنده چندی قبل بایکی ازهمین اشخاص که تحت تاثیر هیپنوتیزم واقع شده بود مواجه گردیدم این شخص با اینکه تازه وارد بیست و پنجمین مرحله زندگانی شده بود میخواست با زور دلیل وبرهان ثابت کند که در جنك بین الملل شرکت داشته و بارتبه سلطانی در آن جنك وارد میدان شده و جنگیده است درصورتیکه این شخص دربحبوحه جنك مزبور بیش از هفت سال نداشت

بعضی اشخاص بواسطه ساختمان روحی وفکری مخصوصی که دارند برای معمول شدن در قضیه هیپنوتیزم استعداد عجیبی ازخود روز میدهند

فرض اینکه نگارنده یکی از اشخاصی هستم که در هیپنوتیزم ید طولائی دارم و میتوانم بوسیله تلقین مسائل غیرممکن را بچنین معمولی بقبولانم پس از هیپنوتیزم کردن او بوی میگویم که در وسط اطاق من یك فیل بی رنك عظیم الجثه ایستاده است این شخص نگاه میکند چنین فیلی در آن حامی بیند و حتی خصایص آنرا نیز شرح میدهد، قوه متخیله فیلی را با صفاتی که من بوی تلقین کرده ام در نظر او مجسم میسازد.

بهمان طریق میتوان بوی تلقین نمود که آواز ایرانی بشنود، بهترین شرابهای گوارا را با قوه خیال و وهم بچشد و از بوی عطر که بمشامش میرسد صحبت بدارد در آن واحد میتوان بوی تلقین نمود که هوا فوق العاده سرد است بطوریکه سراپا بلرزه درآید و در همان آن میتوان تلقین کرد که حرارت هوا طاقت فرسا است بطوریکه عرق از سراپای او جاری گردد. درصورتیکه میزان هوای خارجی حتی نیم درجه هم تغییر نکرده و در تمام این احوال بیك حال مانده است. باو بگوئید که قوه حساسه ازدستش سلب شده است وسپس سوزنی بردست وی فرو کنید، دست اورا بسوزانید و حتی یك انگشت اورا ببرید کمترین درد و رنجی احساس نمیکند.

در زمان قدیم که هنوز مردم به اثر بی نبرده و طبیعتاً نمیتوانستند برای بیهوش کردن اشخاص از آن استفاده کنند هنگامیکه احتیاج بیك عمل مهم وخطیری پیدامی شد ازهیپنوتیزم استفاده میکردند کسی را که میبایست یك موضع وی عمل شود هیپنوتیزم می کردند وبوی تلقین مینمودند که هیچگونه درد ورنجی را احساس نمی کند و سپس بانهایت فراغت بعمل می پرداختند

اگر معمول استعداد خاصی داشته باشد اما می تواند حرکات اعضاء بدن اورا متوقف سازد ویکنوع حالت فلج دراو پدید آورد. می تواند ضربان قلب اورا سریع کند ویابرعکس ازسرعت آن بکاهد می تواند حرارت بدن اورا بمیل خود بالا ببرد ویائین بیاورد وحتی می تواند اختلالی درقوه هاضمه وی وارد کند

در اطراف مسابقه

مشاهدهٔ چه آثاری

بزرگترین خوشحالی رادرمن ایجاد میکند؟

خانواده

آقای مدیر محترم بنده معتقدم که برای تربیت افکار افراد جامعه و خصوصا برای ذوق آزمائی طبقه جوان هر ملتی چیزی نافع تر از این نوع مسابقه ها در جراید عمومی نیست. حقیقتاً فکر عالی قابل تقدیس است. بنده بنوبه خود نظریه خودم رابعرض میرسانم که پس از قرائت درصورت امکان بدرج آن مبادرت فرمائید

ازمیهن عزیز دور بودم، منظره غروب یکی ازروز های تابستان را مشاهده می کردم، سکوت محضی سراسر طبیعت را فرا گرفته بود آخرین اشعه های زرین خورشید پیش ازفراغ کوتاهی زمین خسته را میبوسیدند. بروی تخته سنگی در فضای آزاد نشسته بودم و شاهد یکی از مناظر زیبا و طبیعی یك خانواده سعادتمندی بودم. گوئی دراین منظره تمام رمزهای زندگی متمرکز شده بود مادر جوانی با اطفال خرد سالش پدر خانواده را که با جسمی خسته و روحی افسرده پس از اتمام کار روزانه بسوی خانواده خود میشتافت با آغوشی باز و پراز عشق و عاطفه استقبال مینمود. غوغا و جنجال مسرت آمیز آن اطفال کوچك ونگاههای مملو از مهر و محبت و لبخند های دلنواز مادر جوان وبالاخره خندهٔ که این پدر سعادتمند در این دقیقه از صمیم قلب مینمود در من احساسی تولید کردند که ازادای آن عاجزم زیرا هرچه جستجو کردم شبی نیافتم که خوشی شعف ومسرت خودم را در آن لحظه بطور وضوح با آن ادا کنم. از آنروز سالها گذشت. نخستین دوره جوانی و شیرین ترین دقایق عمر من برای اند و بدون باز گشت سپری گشت و روزهای طلائی زندگی من مثل دودی سبك و مانند صبح درفضای لاتناهی گذشته محو گردید آن منظره را مکرر با جزئیاتش در مقابل نظرم مجسم میکنم و هردفعه اهتزاز وصف ناپذیری در روح جوان من ایجاد میگردد و ضربان قلبم رامضاعف مینماید. بلی معتقدم که جامعه میتواند سعادتمند باشد و بمقاصد خود نائل گردد که از این قبیل خانوادها که اساسشان روی قوانین طبیعی استوار شده باشند تشکیل یافته باشد

منظورم از خانواده طبیعی خانوادهٔ است که دور کن اصلی آن پدر و مادر دست بدست داده و با میل و رغبت تامی وظایف طبیعی خود را مست باستعداد های مختلفهٔ را که دارا هستند (زن با وفور احساسات پاك عاطفه و بردباری مرد با روح مبارزه طلب و قدرت جسمانی و شجاعت طبیعی ذاتی) انجام دهند واز این راه آتیه خوش وباسعادت ملتی را تأمین کنند.

متاسفانه بعضی ازخانمها هنوز باین نکته اساسی برنخوردند پیوسته آرزو میکنند که روزی از دسترنج خود زندگی کرده و از قیود خانوادگی رهائی یابند. این دسته ازبانوان تاامروز حق داشتند ولی امروز که کشتی ایران بدست توانائی از گرداب هلاك رهائی یافته وباسرعتی عجیب بسوی پایاب نجات رانده میشود، امروز که خورشید سعادت بانوان ایران طالع شده، امروز که حقوق زنهای ایران چنانکه باید شناخته شده است بانوان ایران باید بدانند که تنها تشکیل خانواده های خوب که وابسته بکوشش واستعداد های ذاتی آنهاست میتوانند باعث سعادت ابدی این سرزمین گردند تکرار میکنم که مشاهده این قبیل خانواده ها بمناظر طبیعی وزیبای آنها در من بیشتر ازمشاهده هر چیز ایجاد شعف وسرور مینمایند.

احمد میر فندرسکی

هرچند محضر فرزند مولد مسرت است ولی من از دیدار عدهٔ که حد اقل آن یکصد نفر باشند که با خرج و تحت ادارهٔ خودم از جیت تنعم و آسایش زندگانی یا تحصیل که برای ایشان فراهم می کنم وعمومی که اجتماع آنهارا می بینم و حس می کنم که وقعاً شاد ومسرورند و با ابراز محبت هایشان که بمنزله حس رضایت است منتهای حظ و سرور را در خود حواهم یافت وتصور می کنم هیچ سعادتی مافوق آن متصور نباشد.

دینیار فرهی

مسائل خارجی

بقلم ویسکونت روترمر

یگانه سیاست خارجی بریتانیا

اتحاد با دول آلمان و ایطالی

خوب است که خودرا باحقایق آشناسازیم. سیاست اروپا تند وتند دچار تغییرات بزرگی میشود که در آینده اثرات فوق العاده خواهدداشت

روابط بین المللی قیمت های اصلی خودرا ازدست داده ، دول ضعیف نیرومند گردیده و دولی که تا دیروز کوس بزرگی می زدند روی بضعف نهاده اند .

از یکطرف آلمان تاسرحد امکان سلاح پوشیده و ایطالی کاملا مسلح گردیده و با وصف معارضه تمام دول جهانی سیاست خودرا در حبشه پیش میبرد وازطرف دیگر سیاست « امنیت‌مشترك» مجازات‌ها از میان رفته و درافق سیاست فرانسه و اسپانی اشتراکی ها روی کار میایند .

این پیش آمدها موجبات تغییر جریان‌سیاست عالم را فراهم کرده است . من نمی خواهم که دراین مورد احساسات وتمایلات‌دول اروپای‌مرکزی را تشریح کنم ولی یقین است که این اوضاع بیشترباد ر ابمنفعت دولت آلمان برخیزانیده است. در این سیر اعتلائی که آلمان بخود گرفته ونزدیك سرحدترقی وعظمت رسیده است دول کوچك را چون گرات کوچك بدنبال‌خود میکشاند .

تا دوسال قبل سیاست اروپا در اختیار فرانسه بود . فرانسه ازحیث قوای زمینی‌وهوائی حریف نداشت اکنون آلمان وایطالی درهردوی این مراحل ازفرانسه جلو افتاده اند . دولت فرانسه برای جبران این کسر حسابی که درمیزان نیروهای خود دارد باروسیه معاهده می‌بندد که خودرا ازعقب ماندگی خلاص کندولی‌این‌سیاست خطر ناکی‌است.

دولت‌روسیه فقط ازحیث نفراب قوی‌است که آن‌هم‌درمقابل اختراعات‌ماشینی ونیروهای‌الکتریکی بکار نمیاید .

بطورقطع غلطك‌های بخاری روسیه نمیتواند خاك فرانسه را از مهاجمه ناگهانی نیروی محرب هوائی آلمان محفوظ کند وظن قوی میرود ملتی که نمیتواند نرا کتورها ولو کوموتیو های خود را در حالت منظم نگاهدارد نتواند در هوا از خود معجزه نشان بدهد

سیاست اروپا وضع جدیدی‌بخود گرفته‌است وزیر داخله بهدید آمیز بودن وضع امروزه رابا سال ۱۹۱۴ گوشزد ساخت و حق هم با اوست

یك همچه وضع متغیر خطرناکی ما رابه اصلاح و تعدیل روابط خارجی خود دعوت مینماید دولت بریطانی برای این کارچه کرده است ؟

تا بجائی که خود اعضاء دولت اظهار می دارند قدمی برداشته نشده وهنوز روی پایه‌سست جامعه ملل سیاست خود را بنا مینمایند،ضعف و بی مقداری این سیاست ازمناوره ای که برای مجازاتها بعمل آمد و عاقبت هم عقیم ماند معلوم گردید . دیگر سیاست خارجی خود را بر شالوده خامعه گذاردن کهنه شده‌است زیرا یك دولت‌قوی‌اروپائی خود را از آن خارج نگاهداشته ویکی دیگر آن یك پای بیرون نهاده است

✿✿✿

پیروی از سیاست احزاب و دسته هائی که فقط حرف میزنند و خواهان صلح میباشند مارا ناگهان بمیدان جنك خواهد برد . سیاست دولت بریطانی باید منطبق با حقائق بوده‌ودر عین‌حال‌مثبت باشد . اولین وظیفه ما این‌است که گریبان‌خویش‌را ازدست‌دولی که‌بر نفوذمهلك‌بلشویزم میافتند‌خلاص کنیم

اگر فرانسه بلشویکی‌شود نتایج تلخ و سخت برای بریطانی خواهد داشت . ممکن است روزی «بلوم» معتقد شود که رل سیاست امروزاو مانند « کرنسکی» بوده است، دولتین آلمان‌وایطالی تجارب تلخی از بلشویکی داشته اند . این‌دوملت از بلشویکی بیزار هستند و چنانچه روزی‌ضرورت بینند برای حفظ خویش‌بالاتفاق از پیدایش‌یك‌رژیم بلشویکی بدستیاری‌روسیه در خاك‌های‌غربی‌خودشان جلو گیری‌خواهند کرد

چنانچه روزی‌دولتین‌مذکور چنین اقدامی‌را ناگزیر دانند دولت بریطانی نباید خود را شهید دیانت بالشویکی بنماید . مسموم شدن خون ما از تعلیمات بالشویکی بمراتب بدتر از نتائج‌هر گونه جنك خواهد بود ، زیرا هیچ ضربه خارجی‌درخت نیرومند اجتماعی ما را چون این موزیانه داخلی‌تهدید نخواهد کرد

« مسیو دوف کوپر» وقتی اعلان داشت که بریطانی وفرانسه بزودی اتحاد خواهند کرد- در صورتی که‌همان‌وقت بیرقهای سرخ برفراز کارخانجات و مؤسسات‌در اهتزاز بود-از پیش خودحدس‌می‌زد

احتمال قوی میرود که دولت بریطانی از تغییرات عظیمی که « هرهیتلر» و « موسولینی» در اروپا ایجاد کرده اند بخوبی مستحضر نشده باشد تمام آلات وادوات این دو کشور برای محافظت خویش از زوال مشغول‌کار میباشند . راه‌نزدیکی وهمکاری بادودولت قوی اروپا بروی دولت‌بریطانی اکنون گشاده است .

« هرهیتلر » یك دعوت مثبت وصمیمانه ای در ۳۱ مارس از دولت بریطانی عمل آورد و « موسولینی » نیز نظیر همین پیشنهاد را کمی بعد ارسال داشت .

✿✿✿

دولت بریطانی تا کنون جواب مثبتی باین تقاضا نداده است . این‌موقعی بود که دولت‌بریطانی برای تجدید تشکیلات اروپا راهنماباشد . فرانسه امروز مانند بریطانی آن استعداد تاریخی ۱۹۱۴ را دارا نیست . دولت‌بریطانی برای‌همکاری‌بایستی دو دولت قوی اروپا را انتخاب نماید - آلمان و ایطالی .

رؤساء دول آلمان وایطالی همکاری را با دولت بریطانی بر سائر دیکتاتورها ترجیح میدهند وچنانچه دولت بریطانی از موقع استفاده نکند آنها اتحاد کرده ودرآغوش یکدیگر خواهند افتاد و بالنتیجه صاحب اروپا خواهند گردید . آنوقت کار ما بوجه سرائی است سیاست ما این‌است که اول‌خود دارای تسلیحات کافی باشیم و دردرجه دوم رفقای نیرومند داشته باشیم ولی‌چون‌خلاف‌این دستور رفتار شود با مستعمرات پراکنده خود سیاست تنها ماندن را انتخاب کرده ایم .

✿✿✿

بوسیله قبولی دعوت دولتین آلمان وایطالی کار ما این خواهد بود که دولتین مذکور را بهم نزدیك ساخته ودرعین حال هردو را در جای خود نگاهداریم هنگامیکه این مقصود حاصل شود منافع علائق وسیاست مشترك ما ترقی کرده و چون فرانسه از سیاست خطرناك‌فعلی خود را خلاص‌سازد قطعا با کمال رغبت داخل این اتحادیه خواهد شد

اشتراك قوای‌دول اربعه بریطانی - آلمان- فرانسه وایطالی برای حفظ صلح دراروپا سراب از کشتی شکسته نوح زیرا که نمایندگان دول‌صغیر براثر حرارت وبیان برسایندگان دول معظم‌برتری میجویند مؤثر تر خواهد بود .

دولت بریطانی الغای سیاست مجازات هارا بقیمت گران تواضع و گردن کجی قبول کرد . هنگامیکه صحبت از ترك این‌سیاست بی‌حاصل بود وزیر خارجه بریطانی سیاست خویش را حل تمام قضایای اروپا بطور دائم تشریح کرد اگر چنین چیزی در نظر باشد بدون مشارکت وهمکاری‌دولتین آلمان وایطالی هرگز میسر نخواهد گردید

دروغ مصلحت آمیز هم بداست !

بقیه از صفحه‌دوم

رسید در رده شده و مشارالیها آنرا باز کردویك شخص‌شیکی راجلو خوددیداین شخص‌بادام‌روز گفت

- خواهشمندم مسیوفاروآی اطلاع‌بدهید میخواهم با ایشان ملاقات نمایم

- آقای من شوهرم طرفهای شب بخانه‌بر میگردد هر فرمایشی دارید بفرمائید تا موقع آمدن باو اطلاع بدهم

- لازم بود همین حالا ایشان را به بینم هرقدرزود تر ملاقاتشان بکنم برای ایشان‌بهتراست زیرا مسیو فاروآی در خواست شغلی در مؤسسه ما نموده ودیروز درخواست ایشان قبولشده است

مادام روز فاروآی درجواب‌اظهار نمود

- حرفهای شمامرا دچار حیرت می کند زیرا شوهر من درکارخانه کاغذ سازی مشغول کار بوده و ازاین اقدام اوراجع بتهیه کارخبر ندارم .

معذلك مشارالیه اصرار نموده نمره تلفن و آدرس فاروآی‌راسؤال کرد مادام‌روز گفت :

- اگر میخواهید اورا بموریت بینید به آدرس مسیو زان ودل تلفن کنید که کارخانه کاغذ سازی‌مال اوست .

این‌شخص شانه خودرا تکان‌دادو گفت:

- خانم چه میگوئید مسیوژان ودل‌چهارماه پیش درموقعیکه شکاررفته بود در نتیجه حادثه آتشی نیری باو اصابت کرد ومرد وحتی کارهای مشارالیه تصفیه هم گردید

مادام روز ازشنیدن این خبر ازشدت‌حیرت چشمهایش ازحدقه در رفته و نگاه دل شکافی‌بمخاطب خود کرد بکدفعه دروغهای مصلحت آمیزی که در این مدت باو گفته شده بود مانند کابوسی در جلو انظارش مجسم وتمام اعضاء بدن اورا استیلا کرد وفورا بروی زمین نقش‌بست .

موقعیکه مسیو فاروآی طرف شب بمنزلش بر گشت بکدفعه بامنظره دلخراشی مواجه شد دید که بچه‌های او در اطراف‌جسد زن‌محبوبش‌مشغول گریه و زاری هستند . آری دروغ مصلحت آمیز موجب فوت این‌زن وفادار بهبخت‌شده بود

مخبرین ولایات

کرمانشاه

تاسیس شعبه شرکت کالا

شعبه شرکت کالای‌ایران چند روزاست در خیابان سپه در مغازه سابق آقای میرزاده بزاز تاسیس یافته ومشغول‌فروش‌اجناس ممنوعه بوده ولی برای ضیق مکان و کثرت مشتری که حتی قسمتی ازپیاده روراه اشغال میکرد محل سابق تجارتخانه مشعل‌وشرکاءانتقال‌یافته ومشغول‌فروش اجناس میباشد

شدت‌گرمی هوا

هوا چند روز است شدت گرم شده خوشبختانه آب در کمال وفور است و مقداری یخ که بدستور شهرداری در زمستان تهیه شده بود از قرار دو من یکریال بفروش میرسد و برف کوه (پرو) را که سالهای پیش عوض یخ بمصرف میرسید همه روزه شهر میاورند وآسایش اهالی از این حیث بخوبی مهیا است سردرختهای امسال نسبت بسال قبل کم و گران است ولی میوه های همدان و ملایر و اطراف رفع احتیاج عمومی را مینماید .

تشکیل مجمع عمومی شرکت چائی

برحسب دعوت‌قبلی چهارساعت بعد ازظهر روز بیستم تیرماه مجمع عمومی شرکت چائی در اطاق تجارت تشکیل گردید چون صدی پنج از سهام مزبور بیانك‌ملی داده شده بود وطبق قانون تجارت باثبات سرمایه تادیه نشود نمیتوان‌هیئت‌مدیره را انتخاب نمود لذا شرکاء ابلاغ شد تا۲۸ماه‌جاری صدی ۳۰ دیگر از خرید سهام را بانك ملی بپردازند و در ۲۸ نیز مجمع عمومی تشکیل و انتخاب هیئت‌مدیره شرکت‌عمل خواهد آمد .

قزوین

اعزام‌نماینده پیشاهنگی

چون مقرر گردیده‌است شش نفر ازدبیران و آموزگاران برای شرکت در اردوی پیشاهنگی اعزام شوندلذا دونفر آنهابرای دورهٔاول‌اعزام‌شده اند اینك دونفر دیگر برای دورهٔ دوم‌آماده حرکت هستند کفیل ومعاون پیشاهنگی‌نیزدردورهٔ سیم شرکت خواهند کرد و مقرر گردیده است که مخارج نمایندگان اعزامی از صندوق تربیت بدنی پرداخته شودونیزدستورداده شده که‌شعبی برای کلاس اول در ٤ کودکستان‌تاسیس وبکدستان در کمال آباد دایر گردد ودبستان سیاه دهن بدیل بدبستان فلاحتی شود

انتخاب هیئت ممتحنه

افراد هیئت ممتحنه طلاب از طرف وزارت معارف انتخاب ودعوت شده‌اند وقریبا امتحانات‌آنها شروع خواهد شد .

گرمی‌هوا

از اول تیرماه هوای‌قزوین فوق‌العاده گرم شده بود ودرجه حرارت صبح به ۳۱ ظهر به۳٤ و بعد ازظهر به۳۵ میرسید ولی چند روزاست که از شدت‌حرارت کاسته‌شده‌واز ۳۲درجه‌تجاوز نکرده‌است

محصول پسته

محصول پسته امسال رضایت‌بخش نیست و سست بسالهای گذشته فوق‌العاده کمتراست با آنکه مامورین فلاحت با کمال جدیت با آفت اشجار پسته مبارزه کردند معهذا نتیجه بدست نیامد

سرقت علی نام همدانی بکراس الاغ که درحدود سیصد ریال قیمت داشت‌برای فروش قزوین‌آورده بود وچون‌شخص‌مزبور مظنون مامورین‌اداره‌آگاهی واقع میشود مورد بازپرس قرار میگیرد در نتیجهٔ تحقیقات معلوم میشود مشارالیه الاغ را از طهران سرقت نموده وبرای‌فروش قزوین آورده است‌نظر باینکه محل وقوع جرم طهران بود متهم ودوسیه تحقیقات مقدماتی‌او بیار کاه مرکز فرستاده شده‌است

در نه سال پیش

اطلاعات- ۲۸ تیرماه ۱۳۰۶

جریان مذاکرات‌قرارداد تجارتی

اخبار ذیل در شماره ۲۸ تیرماه ۱۳۰۶ اطلاعات نشرشده است :

« اطلاعات راجع بجریان‌مذاکرات آقای انصاری وزیر امور خارجه با اولیای امور مسکو درخصوص قرار داد تجارتی و مسائل معوقه بین دولتین ایران و شوروی حاکی است که اولیای دولت شوروی باپیشنهادات ونظریات نمایندهٔ ایران موافقت نموده وباوضع فعلی اگربار اشکالاتی پیش نیاید قرارداد‌مزبور منعقدخواهدشد

« قرارداد تعرفه گمرکی کهمسیو دکرکر کفیل گمرکات مامور انجام آن بود نیز موافق نظر دو افزایش تعرفه گمرکی حاصل گردیده‌است وسبب مامور تجارتی‌نیز تسهیلاتی برای تجارت‌تجار ایرانی قائل گردیده اند

سرویس‌بستی‌خط مازندران

« برای‌تبدیل سرویس بستی‌خط‌مازندران- تهران که تا کنون‌بوسیله دواب عمل میشد پیشنهادی باداره پست رسیده که سرویس مذکور را سرویس اتومبیل رانی تبدیل کند،پیشنهادمذکور مورد توجه واقع وقریبا سرویس بستی خط‌مذکور سرویس اتومبیل رانی‌بستی تبدیل میشود .

تقویم اطلاعات

یك شنبه

نوع تاریخ	روز و ماه	سال
شمسی پارسی	۲۸ تیر	۱۳۱۵
قمری هجری	۲۹ ربیع الاخر	۱۳۵۵
مسیحی میلادی	۱۹ ژوئیه	۱۹۳۶
عبری صهیونیت	۲۹ موز	۵۶۹۶

طلوع آفتاب ٤ ساعت و ۵۷ دقیقه بر نصف شب

غروب آفتاب ۷ ساعت و ۳ دقیقه بعد از ظهر

بقلم نویسنده معروف : ج . ۵ . استرینج

استاد جاسوسان

فصل هفدهم - « سرانجام یاعاقبت داستان »

-۱۰۲-

در قلعهٔ « راتیسون » که گرفتار شدم موفق بنوشتن مراسلهٔ مادموازل « استربك‌لند » گردیدم ضمن مراسله جزئیات مطالب را باشرح کشفیات تشریح نمودم وبرای اقناع اوخیلی چیزها نوشتم واستدلالات نمودم.

این مراسله را من بدست یکی ازصاحبمنصبان انگلیسی دادم که بمقصد برساند در صورتیکه هیچگونه امیدی بموفقیت آن نداشتم »

وزیر داخله سری تکان داده گفت « این مراسلهٔ که می گوئید بما تا کنون نرسیده است»

« ماری استربك‌لند » باچهرهٔ برافروخته گفت :

« کاغذ بدست من رسید یکی ازصاحبمنصبان آن‌را من تسلیم نمود ولی در بحبوحهٔاین گرفتاری ها من فراموش کردم که آن‌رابه«سرجیمز » بدهم یا لااقل باوبگویم که یکچنین مراسلهٔ باسم اوبدست من رسیده است .

این عین خوشبختی مابود که فراموش کردم باو قضیه را بگویم درحین فرار از زندان وقتی بیك جنگلی رسیدیم سرجیمز برای کشفیات باطراف جنگل رفت درغیبت او من از کاپیتان ژسوپ سئوال کردم که آیا مراسله را بدست «سرجیمز» ژسوپ مابك وضع موحش و مضطربی مراسله راازدست من گرفته فورا آن‌را ریزریز کرد من از این عمل اوفوق‌العاده متعجب شدم بالاخره فکرم باین‌جا رسید که شاید در طی مراسله پیام مهمی باشد یا آخرین پیام ژسوپ‌باشد»

ژسوپ آهسته پیش خود تبسمی نمود و گفت

« آری آخرین پیام هم داشت ولی خوشبختانه حالا دیگر ذکرآن مورد ندارد . وقتی من‌را از زندان بیرون آوردند من یقین داشتم که دارند مرا بمحل اعدام می‌برند البته تصدیق می‌فرمائید که درآن موقع بشخص خیلی بد میگذرد . ولی همینکه صدای سرجیمز بوبهام راتشخیص دادم - الان هم من حتی اورا میتوانم اشمیت بدانم .

و وقتی مادموازل استربك لند را دیدم یکای مبهوت و گیج شدم . پیش خود گفتم من حالتم بهم خورده و دستخوش افکار مالیخولیائی شده ام ولی موضوع فرارمن‌راوادار نمود که عجالتاموضوع‌را فراموش کنم تا موقع مناسب تری وقبل از آن که ما از آلمان خارج شویم‌قضیه برمن‌مکشوف گشت»

وزیر داخله که‌روبجلو خم شده بود پرسیدچگونه ؟

در این موقع« سرجیمز » غفلتا پرسید «آقایان اجازه‌می دهید سیگاری بکشم » آنگاه اشاره‌به معتش نموده گفت« آقای معتش اگر لطفا زحمت کشیده ودر جیب شلوارمن دست کنید و فوطی سیگارمن را بدهید خیلی‌متشکر میشوم

زیرا بااین دست بند ها خودم نمی توانم فوطی‌سیگار را بیرون‌بیاورم »

معتش دست بجیب او فرو برده وفوطی سیگار نقرهٔاورا بیرون آورده‌و بدست او داد« سرجیمز » که هنوز نگاهش به ژسوپ دوخته بود فوطی سیگار خودرا بازنموده و سیگاری بیرون آورد

غفلتا ژسوپ‌از جا جسته‌و مثل‌برق دست بطرف‌سرجیمز دراز کرده‌و مچ دستش را گرفت‌ولی افسوس که دیر شده بود زیرا سرجیمز‌سیگاررا دو نصف‌نموده‌و در دهان خود گذاردو آن گاه جعبه‌به گلوی خود انداخته‌سپس سلف تونون‌را ازدهان‌خود بیرون ریخت

سرجیمز گفت :

افسوس که دیر شد ! من این کار را کردم که‌دیگر شما بزحمت نیافتید بعلاوه لااقل دوازده گلوله بی‌جهت مصرف نخواهد شد !»

« ژسوپ » فریاد کرد : دکتر را بیاورید یکی‌ازمعتشین دررا باز کرده عقب دکتر رفت ،

سرجیمز گفت « بیهوده سراغ دکتر میروید زیرا من تا نیم ساعت دیگر خواهم مرد اجازه میدهید من‌بنشینم»

در موقعیکه قدم میزد درروی صندلی افتادو گفت:

« خواهش میکنم مزاحم حال من نشوید و بگذارید دکتر بمن نزدیك شود این آخرین تمنای من است از شما زیرا من دیگر خوب‌شدنی نیستم ولی خواهش میکنم‌بگذارید راحت بمیرم »

ژسوپ بوزیرداخله نگاه کرد و وزیر پس‌ازتامل‌مختصری سرخود را چندمرتبه تکان داد.

سرجیمز آهسته گفت : خیلی متشکرم یك عرض‌دیگر دارم آنگاه یك بازوی خود را ازروی ضعف بالا گرفت وبنگاهی بصفحهٔ ساعت‌مچی خود انداخت و گفت:

من میل دارم در این دم آخر چند دقیقه با ژسوپ و مادموازل ماری استربك‌لند یك مذاکرهٔ خصوصی و محرمانه‌داشته باشم . آیا اجازه میفرمائید و آیا ژسوپ و مادموازل میل دارند این‌آرزوی مرادراین‌لحظهٔ آخرعمر برآورند؟

ژسوپ نگاهی اول بدختر و بعد بوزیر داخله نمودپس از یك دقیقه اطاق خلوت شد فقط « سرجیمز » که روی تخت افتاده و « ماری استریك لند » و آن کاپیتان بلندقامت یعنی‌ژسوپ دراطاق‌ماند

مدتی « سرجیمز » بهر دو آن ها نگاه می کرد و « ژسوپ » متوجه شد که تنفس وی دم بدم سریعتر و غیر منظم‌تر می‌شد

لحظهٔ که بیشتر ازیك عمر بنظر میرسید « سرجیمز » چشم بصورت « مادموازل‌استریك‌لند » دوخته و آنگاه آهسته نزد خود گفت

«بهتر....» سپس‌رو به«ژسوپ» نموده گفت «آیامیخواهید بدانید که‌چرا.... ؟»

«ژسوپ» جواب‌داد «اگرچنان‌چه میل ندارید بگوئید من اصراری‌ندارم ولازم‌نیست‌بخودتان زحمت‌بدهید»

« سرجیمز » گفت « برعکس خیلی میل دارم شما بدانید این چندسال اخیر چه بر من گذشته است شماانگلیسی هستید برای شما آسان است شما نژاد گانی فقط از یکنظر نگاه می کنید و یك مقصد در پیش دارید یك حس وفا داری و یك حس وطن دوستی دارید ! نژاد گانی برای اشخاصی مانند شما جنبه های متعدد ندارد اما در مورد من قضیه برعکس است . مادر من که یکی از مقدس ترین زنانی بود که خدا آفریده است‌انگلیسی بود . پدرم آلمانی بود امام‌جوانی من بعضی در آلمان و نیم دیگرش در انگلستان صرف شد . افکار من مخلوطی از افکار انگلیسی و افکار آلمانی بود . عواطف و امیالم ممزوجی از عواطف و امیال این دو ملت بود .

بقیه دارد

اخبار داخله

آژانس پارس

تلگراف تبریک اعلیحضرت همایون شاهنشاهی با علیحضرت پادشاه انگلستان

نظر بحادثه اخیر لندن و سوء قصدی که نسبت باعلیحضرت پادشاه انگلستان شده بود وخوشبختانه عقیم ماند تلگرافی مبنی بر اظهار مسرت وتبریک از طرف قرین الشرف اعلیحضرت همایون شاهنشاهی باعلیحضرت پادشاه انگلستان مخابره گردید

اخبار خصوصی

مقدمات جشن مشروطیت

اداره مباشرت مجلس شورای ملی مشغول تهیه مقدمات جشن سالیانه مشروطیت ایران میباشد

جشن مزبور روز چهار شنبه ۱٤ مرداد ماه منعقد خواهد شد وبقراری که در نظر گرفته شده دو شب جشن گرفته میشود که یك شب با شرکت سفراء و وزراء مختار ونمایندگان سیاسی خارجه تشکیل میگردد وشب دیگر عموم محترمین طبقات شهر شرکت خواهند کرد

مجلس تذکر ماکسیم گورکی

ساعت هفت ونیم بعداز ظهر امروز بمناسبت فوت ادیب ونویسنده شهیر روسی ماکسیم گورکی مجلس تذکری در انجمن ادبی ایران منعقد خواهد بود

رئیس انجمن مذکور از هیئت دولت وعدهٔ از رجال وفضلاء ومحترمین برای حضور درمجلس تذکر مزبور دعوت نموده اند.

شارژدافر سوئد در ایران درنتیجه خارج شدن قطار از خط آهن مجروح شده است

قراریکه ازاروپا اطلاع میدهند درتاریخ دوم ژوئیه جاری مقارن ساعت ۹ حادثهٔ سوئی در ایستگاه (کوچیو) واقع در امستان بین ورشو (پوزنان) رخ داده ودرنتیجه خارج شدن قطار از خط دومستخدم راه آهن مقتول و ۱۳ مسافر بسختی مجروح شدند از جملهٔ مجروحین یکی سیو روتر میولد شارژدافر سوئد دربار ایران است که برای استفاده ازمرخصی ازتهران بعزم سوئد حرکت کرده بودند

در آخرین لحظه رئیس ایستگاه کوچیو جسارت بخرج داده وهرطور بود خط آهن سریع السیر ورشو به پاریس را درخط دیگر داخل نمود ومانع گردید که باقطار سریع السیر پاریس بورشو تصادف نموده وحادثهٔ شدیدتری روی دهد

وبالاخره قطار مزبور در شن افتاده و از حرکت ایستاد.

صعود به قلهٔ دماوند

یکعده از کوه پیمایان عضو هیئت سیاحان آلمانی این دوروزه به قله دماوند صعود کرده اند بقیه اعضاء هیئت مذکور فعلا در خارج قریه دماوند چادر زده. وچندنفر از آنها که در مرکز متوقف واخیرا بدماوند عزیمت کرده بودند، برفقای خوددر دماوند ملحق شده اند.

ساختمان عمارت دانشکده معقول

چندی قبل در اصفهان بنا بدستور وزارت معارف محلی برای ساختمان عمارت جدیدی جهت دانشکده علوم معقول ومنقول در نظر گرفته شد و شروع ساختمان بنای دانشکده مزبور نمودند و بنظر قرار اطلاع واصله از اصفهان بنای عمارت مذکور خاتمه یافته ومشغول تکمیل لوازم آن هستند تا برای اول سال تحصیلی (مهر ماه آتیه) آماده و افتتاح شود

احداث خیابان جدید درقم

برای احداث خیابان جدیدی درشهرقم که از شمال بجنوب سیر کند، تصمیم لازم اتخاذ شده است

ولایات

بارندگی دره از ندران ورشت

روز ۲۷ تیر ماه در مشهد سر - آمل - اشرف - ساری - شفارود - زیراب - رشت در بعضی از نقاط مفصل و برخی مختصر بارندگی شده است.

ورود وزیر معارف بعیلام وحرکت بقصر

عیلام - ۲۷ - آقای وزیر معارف دروز (۲٦ تیر) ساعت ٦ عصر عیلام واردپس ازرسیدگی وبازدید معارف عیلام وصدور تعلیمات لازمه امروز ساعت ۹ صبح ازراه گیلان بطرف قصر حرکت نمودند.

مأمور رفت وروب شهرداری رامار گزیده

رودبار - اسدنام مامور رفت وروب شهرداری را شب گذشته مار گزیده فورا از طرف حکومت بوسیله طبیب صحی کوه پایه مشغول معالجه وتزریق سرم گردیده حالت او خوب ازقرار اطلاع فعلا ازخطر گذشته است

اسفالت کاری خیابانهای مشهد

مشهد - دو روز است مهندسین شهرداری برای تعیین طراز خیابان پهلوی جهت زیر کاری اسفالت شروع باقدام نموده ومقداری اسفالت وارد مشهد شده است افتتاح قسمت شمالی خیابان پهلوی نیز تا آخر شهر خاتمه و قیمت منازلی که خراب شده پرداخت ومأمورین شهر داری در خارج شهر مشغول نقشه برداری هستند که خیابان پهلوی را تاخواجه ربیع امتداد بدهند. آقای رئیس شهربانی برای سرکشی بادارات تابعه بخط قوچان و بجنورد حرکت کرده اند

ومطابق اطلاع واصله مبلغ پانصد هزار ریال از طرف شهرداری قم برای اجرای منظور فوق اعتبار تخصیص داده شده واینك مشغول تهیه مقدمات احداث خیابان مزبور میباشند

در مجلس ختم

ازساعت چهار بعد ازظهر امروز مجلس ترحیم مرحوم حسین اخوان درمسجد مجدالدوله منعقد گردید. طبقات مختلف مرکب ازرجال، نمایندگان مجلس شورای ملی، تجار واصناف و همچنین آقایان علماء و وجوه طبقات در مجلس ترحیم و مراسم سوگواری شرکت جسته وخانواده اخوان را نسبت بمصیبت وارده تسلیت گفتند

مجلس ختم تاساعت شش بعداز ظهر ادامه داشت.

احصائیه‌های معاملات و ازدواج وطلاق

متحد المال ذیل از طرف اداره کل ثبت کشوری صادر و بدفاتر اسناد رسمی و ازدواج و طلاق وادارات ثبت مرکز وایالات وولایات ابلاغ گردیده است:

لزوما اشعار میدارد از این تاریخ آقایان صاحبان دفاتر اسناد رسمی وازدواج وطلاق بایستی احصائیه های یکماهه معاملات وازدواج و طلاق دفاتر خود را تا ۲۵ هرماه تهیه وتحویل اداره ثبت حوزه خود نموده و ادارات ثبت آن احصائیه ها را بضمیمه احصائیه های املاك واجرائی منتهی تا پنجم ماه بعد باداره امور ثبت کل ارسال دارند، خلاصه آنکه اولا آقایان صاحبان دفاتر نباید مستقیما احصائیه دفاتر خود را ارسال کنند و ثانیا رؤسای ثبت محل مکلفند احصائیه‌های واصله را بدقت ملاحظه تا هر گونه نواقصی داشته باشد مرتفع وچنانچه قبلا دستور داده شده ارسال دارند.

بارندگی درشهر و شمیران

شب گذشته دراثر انقلاب هوا باران نسبتا مفصلی درشمیران باریده و درشهر نیز مختصر بارندگی شده ودر نتیجه باران گیاهای مذکور هوای شهر نسبت بروزهای پیش بهتر شده است

رژیم حاضره اسپانیا مورد امتحان سختی واقع شده است

مادرید ۱۸ - ساعت ۱۵ - جرایدست چپ امروز با ستونهای سفید که دلالت بر سانسور میکرد منتشر شده اند روزنامه (السوسیالیست) که ارکان حزب سوسیالیست است در ضمن یك بیانیهٔ طبقات کارگران را متذکر شده که رعایت سکوت و آرامش در انتظار لحظه قطعی مراقب ومواظب حال خود باشند. «اگر باطلاعات واصله اعتماد نمائیم رژیم حاضره در معرض یك امتحان سختی که از چندی باینطرف پیش بینی شده گذارده خواهد شد» بیانیه مزبور اعلام میدارد که تمام تشکیلات کارگران بدون شرایط بحکومت حاضره تقویت مینمایند

پروتکل ضمیمه قرارداد بغازها

مونترو - ۱۸ - ساعت ۲۱٫۳۰ - یك پروتکل دیگر ضمیمهٔ عهدنامه بدو کشتی تعلیمی ژاپنی اجازه میدهد که با هم از دریای سیاه دیدن نمایند موافقت حاصل شد ازسه کشتی تعلیمی دریا داری

از آژانس پارس

قرار دادهای تعاون دو طرفه بین انگلستان وترکیه

آنکارا - ۱۸ ساعت ۲۱٫۱۰ - محافلی که با اولیای دولت نزدیکی دارند اظهار اطلاع می نمایند قرار دادهای تعاون دو طرفه که بین ترکیه وانگلیس منعقد شده بود با الغای مجازاتها تمام پیدا کرده اند ولی ضمانتها ئیرا که دولت ترکیه داده متعاقب الغای مجازاتها تا یك مدت محدودی باعتبار خود باقی خواهند بود. (روتر)

فرار رئیس یاغیان از مرکز چین جنوبی

شانگهای ۱۸ - ساعت ۲۱٫۳۰ - دولت نانکن با ژنرال «شن چی تانك» مشغول مذاکره است که مشار الیه بخارجه عزیمت نماید وارتش ملی قوای دولت ممزوج شود. ژنرال شن چی تانك که سرکرده نیروی یاغیانست از کانتون بوسیله یك کشتی کوچکی به هونك کونك فرار کرده است

مجلس شورای ملی

جلسه ٦٤

مورخه یکشنبه ۲۸ تیرماه ۱۳۱۵

مجلس دوساعت قبل از ظهر بریاست آقای اسفندیاری تشکیل صورت جلسه قبل قرائت وتصویب گردید.

الغای مجازاتهای مالی

آقای رئیس الوزراء - امروز خواستم بعرض مجلس شورای ملی وآقایان برسانم که دولت تصمیم گرفته است از ۱۵ ژوئیه که ۲٤ تیرماه میشود مجازات های مالی که براثر تصمیم جامعهٔ ملل برعلیه دولت ایطالیا گرفته شده بود ودولت ایران هم در آن شرکت کرده بود ملغی کند وصدور فرمان همایونی هم برای الغای مجازاتها استدعا شده است. وچون دراین باب سابقا بمجلس عرض شده بود وقانونی هم در ۷ آبان گذشته راجع بکسانیکه در ایران ازمقررات مزبور تخلف نمایند وضع شده بود بدیهی است آن قانون نیز ازاثرات خودش می افتد، نظر باینکه لازم بود مجلس شورای ملی هم مستحضر باشد خواستم مراتب را بعرض آقایان برسانم (نمایندگان - صحیح است)

اقتراع شعب

آقای رئیس - موقع اقتراع شعب رسیده اگر تصویب بفرمائید اقتراع شعب بعمل آید (نمایندگان - صحیح است) عده حاضر ۱۲٦ نفر برای هر شعبه ۲۱ نفر انتخاب میشود

اقتراع بعمل آمده وشعب به طریق ذیل انتخاب گردید:

شعبه اول آقایان: دکتر ادهم - صفاری - شجاع چاغروند - دکتر ضیاء - معتضدی - روحی - سا کینیان - خرجابی - پارسا - محسن آقا مهدوی - خواجه نوری - ارباب کیخسرو شاهرخ - دادور - بیات ماکو - عراقی - حاج غلام حسین ملك - ملك مدنی - حمزه ناش.

شعبه دوم آقایان: هدایت - رهبی - ایزدی - هزار جریبی - اهری - خواجوی - فاطمی - مرآت اسفندیاری - اعظم زنگنه - رضوی - اورنك - فتوحی - طباطبائی بروجردی - محیط - دکتر احتشام - انوشیروانی - دهستانی - ارانی - کمالی - افنال - لاریجانی

شعبه سوم آقایان: افشار - مولوی - امیرنیرومند - نائینی - دولت شاهی - یالیزی - شباهنك - مؤید قوامی - کاظم یزدی - علوی محمد و کیل - نمازی - جهانشاهی - کازرونیان - صادقی - مشیری - روحی - نقابت

شعبه چهارم آقایان: زوار - دکتر لقمان - مرآت اسفندیاری - احتشام زاده - دکتر ملکزاده - بهبهانی - مسعودی - ممراز - فرشی - حیدری - لیقوانی - وثوق - میرزائی - دبیر - سهرابی - دکتر جوان - دکتر سنك - قزوینی - اسکندری - گودرزی

شعبه پنجم آقایان: مخبر فرهمند - ابراهیم سمیعی - معتصم هنك - محمد ضیائی - اردبیلی - افخمی - اسفندیاری، مقدم، مژدهی - کفائی - عتبار - ملکزاده آملی - مسعودی خراسانی - مرتضوی - امینی - صفوی - کاشف - منصف

شعبه ششم آقایان: نوبخت، جلالی، اعتصامزاده، ثقة الاسلامی، تربیت، شیخ الاسلامی - مؤید قوامی، ملایری، بیات - دکتر سمیعی - مؤید احمدی، قزوینی، نواب یزدی - دربانی - مؤید ثابتی تهرانچی، زادی

قانون مجازات عمومی

قسمتی از این لایحه برای شور اول مطرح وازماده ۱۷۳ الی ماده ۱۹۸ قرائت وپس ازجزئی مذاکره دربعضی از مواد پیشنهادات واصله قرائت وبرای شور ثانی بکمسیون ارجاع شد

ختم جلسه

یکساعت قبل از ظهر مجلس ختم جلسه آتیه بروز یکشنبه ۱۱ مردادماه سه ساعت قبل ازظهر موکول ودستور لوایح موجوده معین گردید

میزان درجه حرارت برطبق دستگاه آنارجویه احصائیه شهرداری طهران روز ۲۷ تیر ماه بقرار ذیل بوده است:

ساعت ۱۲ ظهر	۳۵	درجه سانتیگراد
یك بعد ازظهر	۳۷٫	« «
شش « «	۳۲٫۸	« «
۱۲ نصف شب	۲۰٫	« «

حد متوسط درتمام مدت روز مزبور ۹۵٫۳۰ درجه بوده است

ژاپنی که دوره عمل خودرا پیمودند وفوقا ذکر شده بدونای آنها اجازه داده میشود باهم ازبنادر غازها دیدن نمایند. مجموع ظرفیت آنها مساوی با ۱۵۰۰۰ تن خواهد بوده

منطقه اسعار

بانك ملی ایران

۲۸ تیرماه ۱۳۱۵

	فروش	خرید
آمستردام صد فلورن هلندی	۱۰۹۲٫۱۵	۱۰۸۲٫۳۵
بغداد یکدینار عراق	۸۰٫٦۰	۷۹٫۹۵
برلن یاهامبورك صد مارك	٦٤٦٫۹۰	—
بمبئی صد روپیه	٦۰۸٫۱۵	٦۰۲٫۸۵
بروکسل صد بلکا	۲۷۱٫٤۰	۲٦۹٫۰۵
بوداپست صد پنگو	—	—
زوریخ صد فرانك سویس	۵۲۵٫۱۰	۵۲۰٫۵۵
لندن یك لیره انگلیسی	۸۰٫۵۰	۸۰
اسلامبول یك لیره ترك	—	—
نیویورك یك دولار آمریکا	۱٦٫۰۵	۱۵٫۹۰
پاریس صد فرانك فرانسه	۱۰٦٫۳۰	۱۰۵٫۳۰
پراك صد کورون چك	٦٦٫۷۰	٦٦٫۱۰
رم یا میلان صد لیر ایتالیا	—	—
استکهلم صد کورون سوئد	٤۱۵٫٦۵	٤۱۲٫۰۵
ورشو صد زلوتی لهستان	۳۰۲٫۷۰	۳۰۰٫۹۰
صد شلینك وین اطریش	۳۰۱٫۳	۲۹۸٫۷۰

نرخ خرید طلا در ایران

یك کیلو گرم طلای خالص	۱۷۸۰۰	ریال
یك لیره انگلیسی طلا	۱۲۸٫۲۰	«
یك لیره ترك طلا	۱۱۵٫۸۰	«
ده مناتی طلا	۱۳۵٫۵۰	«
بیستماری طلا	۱۲۵٫٤۰	«
بیست فرانکی طلا	۱۰۱٫٦۰	«
اشرفی	٤۵٫۳۰	«

نرخ نقره در بازار لندن

یك اونس استاندارد ۱۹ پنس و ۵ هشتم

ورزش

کشتی قهرمانی - تهران

چون مسابقه قهرمانی کشتی بین آقایان خسرو وعباس نتیجه‌اش نفع هردوحاصله یافت لذا بنا بتقاضای هردو این مسابقه در اواخر تابستان در یکی از سالونهای تابستانی انجام خواهد یافت وچنانچه داوطلبی برای این مسابقه باشد میتواند اسم و آدرس وبکقطعه عکس خودرا بدفتر کانون ورزش ایران خیابان شاهپور منزل دکتر محمود سیاسی برای ثبت سرستند

بوکس

رقیب سنگین وزن بهرام بهرام خاقانی

یکنفر جکسلواکی که قهرمان بوکس در ۲۸-۱۹۲۷ دربراك بوده است وحال مشغول خدمت درشرکت ایران واشکودا است خودرا حاضر برای مسابقه بوکس بهرام مینماید این مسابقه هم دراواخر تابستان درهمان موقع کشتی گیری انجام خواهد یافت

مسابقه مشت زنی (بوکس)

آقای سنوان سوم ذوالقدر که باآقای باطقی درروز جشن کانون ورزش ایران بازی بود ومغلوب شد حال خودرا برای دونبرد حاضر مینماید نبرد اول باآقای کاوسی وبعد نبرد دوم خودرا باآقای باطقی درهمان موقع کشتی گیری و بوکس سنگین وزن انجام خواهند داد

مسابقه‌های شناوری کانون ورزش ایران

برنامه مسابقه‌های شناوری حاضر ودراواخر تابستان در بهترین استخرهای جدیدالاحداث انجام خواهد یافت وشرکت کنندگان برای این مسابقه میتوانند ازفرصت استفاده موده خودرا حاضر نمایند

اطلاع به پیش آهنگان طهران

چون در نظر است که در پائیز آتی یك اجتماع عمومی ازنمایندگان پیش آهنگان در بندر شاه و گرگان فراهم و مدت یکهفته پیشاهنگان بشکل زندگی اردوئی بایکدیگر در گرگان بسر برند و همچنین در نظر است که عدهٔ از پیش آهنگان باجتماع بین المللی پیش آهنگی هلند در تابستان آتیه اعزام گردند و این اقدام مستلزم داشتن پیشاهنگان مجهز و آماده و آشنای بزندگی اردوئی میباشد لهذا از حال پیشاهنگان باید تمرین و خودرا آماده نموده بوسیله تشکیل اردوها برموزرندگی اردوئی آشنا شوند و نظر باینکه در بعضی رسدهای پیش آهنگی دو یا سه یا چند نفر ازپیش آهنگان امکان شرکت در اردوهای تابستانی را داشته و برای بقیه افراد وسائل و شرائط فراهم نیست و رسدها نمیتوانند با عده قلیل مستقلا تشکیل اردو بدهند برای کمك باینگونه پیشاهنگان که از زندگی اردو استفاده نمایند در نظر است که از روز شنبه دیروز (۲۷ تیرماه ۱۳۱۵) چند دوره اردوی مختلط متوالی هریك بمدت یکهفته و بفاصله یك روز برای پیشاهنگان مدارس مختلف تشکیل و در هر اردو (۳۲) نفر شرکت نمایند تا هرعده از پیشاهنگان که مایل باشند بتوانند از این اردوها استفاده نمایند.

برای این اردوها اسباب و آلات طبخ و چادر از طرف اداره پیشاهنگی تهیه خواهد شد و هر پیشاهنك مبلغ (۳۰ ریال) بابت مخارج غذا کارسازی خواهد داشت.

شرائط ورودیه این اردوها بشرح ذیل است

۱ - پیشاهنك ورقه تقاضانامه کتبی ولی خود را که تصدیق وتصویب کتبی مدیر مدرسه رسیده است در دست داشته باشد.

۲ - یك ورقه معاینه از دفتر اداره پیشاهنگی در وزارت معارف گرفته بصحیهٔ مدارس رفته معاینه شود وورقه معاینه را باداره تسلیم کند

۳ - لباس پیشاهنگی و لوازم زندگی یکنفری (رختخواب ولیوان وقاشق وچنگال وبشقاب و قابلمه وچاقو) همراه داشته باشد.

٤ - بعد از انجام شرائط سه گانه فوق خود را باداره پیشاهنگی درشهر معرفی واسم خود را ثبت ومبلغ سی ریال کار سازی داشته وورقه اجازه نامهٔ شرکت در اردو را اخذ و صبح روزیکه تعیین میگردد بمنظریه آمده خود را بدفتر اردو معرفی نماید.

داوطلبان هردوره باید تا دوروز قبل از شروع دوره مقدمات کار خود را فراهم کرده ومدارك لازمه را مطابق چهار ماده مزبور تحصیل نموده باشند وبرای هردوره هر (۳۲ نفر) مختلط از مدارس مختلفه که زودتر با حائز بودن شرائط خود را معرفی نمایند حق تقدم خواهند داشت و هردوره بیش از (۳۲) نفر پذیرفته نخواهد شد.

در منظریه طبیب ووسائل مراقبت از اطفال فراهم وسرپرستان مخصوص که ازطرف اداره پیش آهنگی وزارت معارف تعیین گردیده‌اند برای تربیت افراد ورسیدگی بحال آنان حاضر بوده وتحت نظر این اداره نظارت و مراقبت خواهند داشت.

رئیس اداره تربیت بدنی وپیش آهنگی نوماس ره لیبسن

نمره اعلان ۱۹۵۱ — ۱ — ٦

پنج میدان ورزش

در اطراف شهر برای استفاده عموم مفتوح است میدانهای مزبور عبارتند از

۱ - میدان ورزش دانشسرای مقدماتی	بیرون دروازه دولت
۲ - میدان ورزش نمره ۳	« « دوشان تپه
۳ - میدان ورزش نمره ٤	« « باغ شاه
٤ - میدان ورزش نمره ۵	جنب باغ فردوس
۵ - میدان ورزش کانون بانوان	مخصوص خانمها و دختران

درهر کدام ازمیدانها یکنفر دبیر ورزش برای سرپرستی و تعلیم صبح ها ازساعت ۷ الی ۱۰ وبعد ازظهرها ازساعت ٤ ونیم الی ۷ ونیم حاضر است و بطور کلی میدانها در ساعات صبح برای اطفال و بعدازظهر ها باشخاص بزرك اختصاص خواهد داشت عملیات عبارت ازبازیها و ورزشهای ملایم تابستانی خواهد بود برای اطفال دستان علاوه برورزش وبازی وسائل کارهای دستی نیز تهیه شده است ورود برای عموم مجانی است ولی باید طبق نظامات و دستورالعملی که ازطرف متصدی ورزشگاه داده میشود رفتار نمایند اشخاص داوطلب در مواقع معین میدانهای مزبور بمتصدی ورزشگاه مراجعه نمایند.

۱-۲ — نمره اعلان ۱۹۵۸ — اداره تربیت بدنی

خبرهای تلگرافی خارجه

آژانس پارس ۲۸ تیر - ۱۹ ژوئیه

دو میلیون لیره برای دفاع حبشه

وزیر مختار حبشه در لندن تقاضا کرده است

لندن ۱۸ - ساعت ۱۲٫۱۰ - دکتر مارتن وزیر مختار حبشه درلندن امروز بموجب یك بیانیهٔ که منتشر ساخته مجددا بمنظور تهیه وجهی معادل دو ملیون لیره انگلیسی برای دفاع اهالی حبشه غرض عمومی از عموم نموده است .

امنیت خانواده سلطنتی انگلیس

ازطرف اداره شهربانی انگلستان تقویت شده است

لندن ۱۸ - ساعت ۲۱٫۳۰ - برای تقویت امنیت خانواده سلطنتی دراثر سوء قصد اقدامات مقتضی بعمل خواهد آمد . تا کنون احتیاطهای زیادی بعمل آورده اداره شهربانی ازسرویس خصوصی بازرسهای جدیدی تعیین نموده که نیروی پاسبانان مامور حفاظت امنیت خانواده سلطنتی را درشب وروز تقویت خواهند نمود . موضوع اتخاذ اقدامات در طی مسافرتیکه پادشاه برای افتتاح مجسمه سربازان قدیم کانادا که در جنگ بین المللی شهید شده اند در « وسمی » فرانسه بعمل خواهد آورد وهمچنین درطی مسافرتی که بعداً به « کوت دازور » خواهد نمود موجب مطالعات عمیق ومذاکرات زیادی میان اولیای امور شهربانی فرانسه وانگلیس گردیده است . دوبازرس پلیس همراه پادشاه بوده و او را حفاظت خواهند نمود . درقصر « هوریزون » واقع بر « ریوریا » ۳۵ بازرس فرانسوی شبانه روز امنیت پادشاه را محافظت خواهند نمود .

زنیکه لباس خاکستری رنك داشته

وپادشاه انگلیس رانجات داده قهرمان این حادثه شده است

لندن ۱۷ ساعت ۶ - زنی که ملبس بلباس خاکستری بوده وهنوز بطور قطع رول او معلوم نشده عجالتا قهرمان سری حادثه دیروز بعد ازظهر میباشد

در میان همهمه وازدحامی که متعاقب حرکت متهاجم تولید شده بود بعضی ها تصور می کنند که زن مزبور نیز دستگیر شده است و حقیقت اینستکه مشار الیها بیست پلیس اعزام و استنطاقات مفصلی از او بعمل آمده است اسم مشار الیها را مکتوم داشته اند زیرا عده کثیری میخواسته اند اظهار تحسین نمایند و ممکن بوداین مسئله موجب زحمت وی گردد .

زن مزبور که بسن متوسط است بایك دختر بلند قد بوری همراه بود هر دو آنها موقعیکه در معیت افسران پلیس باتومبیل سوار میشدند مورد تقدیر و تحسین جمعیت واقع شده اند ولی احتیاط های لازمه رابعمل آورده اند که مردم نتوانستند از آنها سؤالاتی بنمایند

سوء قصد کننده را دیوانه بی ضرری میدانسته اند

لندن ۱۷ ساعت ۲۱٫۳۰ - اکنون معلوم شده که (ماك ماهون) هیچ رابطه با تشکیلات انقلابی نداشته است

اطلاع میدهند که پاسبانان دیروزصبح قبل ازسوء قصد بمنزل او رفته و بنو « نایدیارك » در راه عبور پادشاه نیز درتجسس او بودند زیرا می دانستند که مشار الیه باخود رولور دارد . اداره پاسبانی این شخص را میشناخت واز موقعی که مشارالیه راجع ۴۰۰۰ لیره ضرری که در اثر توقیف غیر قانونی بر او وارد آمده بود در عدلیه شروع باقدام نمود او را مانند « دیوانه بی ضرری » تلقی مینمودند . (ماك ماهون) ازموقعی که در کوریه مجله تحت عنوان «هومان کاوت» بمنتشر نمود و بیش از یکدفعه هم انتشار نیافت خودرا روزنامه نگار معرفی میکرد

تصمیمات حکومت دانتزیك

تصمیمات مزبور قانون اساسی دانتزیك را ملغی میسازد

برلن ۱۸ - ساعت ۱۲٫۴۵ - حکومت دانتزیك تصمیماتی را اعلان کرده است که قانون اساسی شهر آزاد را عملا ملغی میدارد تصمیمات مذکور آزادی اجتماعات را برطرف نموده وحکومت ناسیونال سوسیالیست میتواندهر مجمعی را که یکی از اعضاء آن تشبث باقداماتی که مخالف بامنافع دولت است بنماید منحل سازد .

قسمت دوم مقررات مشعر بر ایجاد یك پلیس مخفی دولتی است که عملیات آن بهیچوجه تحت تفتیش محاکم قرار داده نخواهد شد . مدت توقیف احتیاطی که در نتیجهٔ اقدامات پلیس ضرورت پیدا می کند ومربوط تفتیش قضائی نیست از سه هفته بسه ماه تمدید شده است .

اخبار دانتزیك موجب هیجان شدیدی شده است

ژنو ۱۸ ساعت ۲۰٫۱۰ - اخبار دانتزیك موجب هیجان شدیدی شده است تصمیمات اتخاذی باعث ابطال مواد ۱۰۰ و ۱۰۸ عهد نامه ورسای که رژیم دانتزیك را تشکیل و شهر مزبوررا تحت ضمانت جامعه ملل قرارداده است گردیده . مخصوصا خاطرشان مینمایند که تصمیمات مذکوره حق نظارت را از جامعه ملل سلب مینماید ووجود کمیسر عالی را عاطل میسازد . دارالانشاء جامعه ملل هنوز رایرت « لیستر » را دریافت نکرده است . منشی کل جامعه ملل پس از دریافت رایرت کمیسر عالی مراتب را باطلاع ادن رئیس شوری خواهدرساند که با اعضاء کمیته سه گانه که عبارت از فرانسه و انگلیس و پرتقال میباشند و در شورای اخیرمامور مطالعه وضعیات دانتزیك گردیده اند که لدی الاقتضا شوری را نیزمی توانندمنعقد دارند مشغول مذاکره شود .

محافل لهستانی ازعکس العملهای تصمیمات جدید سنای دانتزیك بیمناك هستند

برلن ۱۸ ساعت ۲۱٫۳۰ - اظهار اطلاع می کنند که اجرای تصمیم جدیدی که دولت دانتزیك برعایه مخالفین در نظر گرفته ازانجائیکه لستر درصورت اغتشاش حق دارد ازارتش لهستان امداد بطلبد فعلا موقوف خواهد ماند . محافل لهستانی درخصوص عکس العملهای تصمیمات جدید سنای دانتزیك اظهار بیم و هراس مینمایند زیرا که جبهه مخالف نیزاز حیث عده قوی میباشددولت ناسیونال سوسیالیست هرگز از پشتیبانی اکثریت اهالی بهره مند نبوده است ، در برلن در خصوص توقیفهائی که بعمل آمده اطلاعاتی ندارند محافل سیاسی خبر انتصاب ژنرال دید سوسمیکلی را به سمت شخص دوم لهستان بطور یاساعد نامی مینمایند زیرا مشارالیه سبب نزدیکی روابط آلمان ولهستان میباشد .

اعمال هیجان آمیز ناسیونال سوسیالیستها فعالیت نازیها برای تحصیل دو ثلث اکثریت

برلن ۱۸ ساعت ۱۵ ناظرین امور اظهار میدارند که احتمال میرود انتخابات جدیدی در دانتزیك بعمل آید تا بالغای قانون اساسی صورت مشروعی داده شود ونیز تائید مینمایند که ناسیونال سوسیالیست ها روز شنبه مبادرت باعمال هیجان آمیزی نموده اند . نازیها در صدد هستند دو ثلث اکثریت را که برای اصلاح اصول مشروطیت لازم است بدست بیاورند در صورتیکه اگر انتخابات در تحت رژیم آزادی طلبانه حاضره واقع میشد احتمال میرفت یك عده آرائی از جنگ بدهند . محافل سیاسی اظهار میدارند تصمیماتیکه امروز اتخاذ شده کمتر از الغای قانون اساسی نیست چه بر اثر تصمیمات مزبور آزادیهای عمده ئی که بوسیله اساسنامه دانتزیك ضمانت شده بود از قبیل آزادی شخصی - آزادی عقاید و آزادی مطبوعات لغو شده اند

دولت لهستان

قبلا از جریان حوادث آگاه بوده است

ورشو ۱۸ ساعت ۲۱٫۳۰ - محافل سیاسی اظهار میدارد که دولت لهستان قبلا از جریان حوادثی که در دانتزیك بوقوع پیوست مستحضر بود وبادرنظر گرفتن منافع لهستان حوادث مزبوررا تحت مطالعه قرار خواهدداد زیرا لهستان درمقابل منازعات احزاب دانتزیك همواره خونسرد بوده است برعکس محافل رسمی تائید مینمایند موقعی که نازیها زمام اموررا بدست گرفتند منازعات میان لهستان و دانتزیك خاتمه پذیرفت .

اظهار اطلاع مینمایند که دولت لهستان مایل نیست که احزاب اتحادیه « ویمار » مجددا اختیارات را بچنگ آورند . محافل مزبور رویه ملایم دولت ورشورا تنقید نموده و تائید میکنند «بك» که اکنون در ساحل لهستان واقعه در نزدیکی دانتزیك اقامت دارد لیپسکی وزیرمختار لهستان دربرلن را پذیرفت و بکمك کمیسر عالی لهستان که از گرایزر اطمینان حاصل نموده که اقدام بعمل آمده برعلیه مخالفت در حدود اساسنامه شهر آزاد باقی خواهد ماند با رؤسای دانتزیك ارتباط دارد محافل مزبور میگویند که « بك » از تمام حوادثی که در دست تهیه بود آگاه بود و از دولت میخواهند موقعی که اکثریت اهالی دانتزیك با طرفدار لهستان و اولین مرتبه پس ازقرون مدیدی حمایت اوراخواستار گردیده اند ازدفاع حقوق خود در دانتزیك صرفنظر ننماید .

تصمیمات متخذه فقط لطمه بامور داخلی آنجا میزند

ورشو ۱۸ ساعت ۲۳٫۴۵ - محافل مجار لهستانی اظهار میدارند تصمیماتیکه در دانتزیك اتخاذ شده فعلا فقط امور داخلی آنجا را دچار لطمه می نماید ونیز می گویند هنوز نمیشود حکم کرد که قانون اساسی لغو شده باشد

پیشنهاد انگلیس ازطرف فرانسه قبول گردید که در لندن کنفرانس دول لوکارنو تشکیل شود

لندن ۸ - ساعت ۱۹٫۵ کورین جدید اطلاع داده است که دولت فرانسه پیشنهاد مشارالیه را مبنی براینکه کنفرانس سه گانه دول لوکارنو بجای برو کسل درلندن تشکیل گردد قبول نموده است بنابراین کنفرانس مزبور ۲۲ ژوئیه تشکیل ومدت آن طولی نخواهد داشت اکنون تهیه صورت تصمیماتی خواهد کرد که مجاری سیاسی معمولی اتخاذ گردیده

برای تنظیم اعلامیه سیاسی انگلیس اشکالاتی پیش آمده است

لندن ۱۸ - ساعت ۲۱٫۳۰ - از مطابع مطلع اظهار میدارند راجع باعلامیه ای که دولت انگلیس خیال تنظیم آنرا دارد اشکالاتی پیش آمده است مفاد اعلامیه مزبور ازاین قرار است ۱ - اعلام دستور مذاکرات دول سه گانه ۲ - اعلان تشکیل یك کنفرانس پنجگانه بمنظور تهیه یك لوکارنو جدید ویك طریقه جدیدی برای حل وعقد مسائل اروپائی مبنی بر اصول مساوات تمام ملل بارعایت نقشه پیشنهادی هیتلر - ظهار طلاع مینمایند که دولت فرانسه نسبت بقسمت اخیر اعلامیه دوم اعتراضاتی دارد و تقاضا میکند که نقشه فرانسه نیز مورد توجه واقع شود وهمچنین اطلاع میدهند که دولت فرانسه تصور میکند هرگاه تصمیماتی که منظور نظر است قبلا معین شود مذاکرات کنفرانس منتج به نتیجه نخواهد گردید بنابراین یك اعلامیه مقدماتی بلافاصله طبع ومنتشر خواهد گردید واعلامیه دوم پس از وقوع مذاکرات منتشر خواهد شد

با واگذاری بعضی مستعمرات به آلمان دولت انگلیس موافق است

لندن ۱۸ - ساعت ۱۴٫۴۵ - محافل پارلمانی تصور می کنند که دولت با مسئله واگذاری بعضی امتیازات مستعمراتی بالمان (صحبت ازحلیج گینه است) مخالفت ندارد مشروط براینکه دولت مزبور قبلا بطور وضوح وقطعی مشارکت خودرا در حل وعقد مسائل اروپائی تعهد نماید

غرق یك کرجی موتوری

پاریس ۱۸ - ساعت ۱۲٫۱۰ کرجی موتوری « هیپوکامپ » در بندر گاه « سن نورز » آتش گرفته وسپس آتش بکرجیهای دیگر نیز سرایت نموده زیر دریائی « انالات » قریب ۱۵ نیر به آن شلیك کرده آن را غرق نمود یکی از خمپاره ها درصد متری یك قسمت افتاد وخمپاره دیگری پانصد هزار فرانك خسارت وارد آورد ولی بکسی اصابت ننمود

امضای عهدنامه تجارتی فرانسه وژاپون

پاریس ۱۸ ساعت ۱۴٫۴۵ - مذاکرات تجارتی فرانسه و ژاپن دیشب بامضای یك عهدنامه جدید منجر گردید

قضاوتهای مختلفی که

در بارهٔ دول لوکارنومی نمایند

پاریس ۱۸ - ساعت ۱۲٫۴۵ - کنفرانس دول امضاء کننده لوکارنو که اکنون تبدیل به کنفرانس سه گانه گردیده در پاریس مورد قضاوتهای مختلفی قرار گرفته است . جراید اظهار میدارند موضوع این است که راه را برای کنفرانس حقیقی لوکارنو که ممکن است میان ۵ دولت در سپتامبر در برو کسل تشکیل گردد باز نمایند

بر طبق اظهارات مادام تابوئی مذاکرات سیاسی که اکنون در خصوص کنفرانس لندن میان فرانسه و انگلیس جریان دارد بنفع فرانسه نبوده و از طرفی بهیچوجه گمان نمیرود که کاملا موجب رضایت او را فراهم آورند ولادیمیر اورمسون در ژورنال راجع به نتایج احتمالی مذاکرات لندن اظهار شك و تردید نموده و متاسف است چرا باندازه کافی مذاکرات مزبور را پیش بینی نکرده ومقدمات آنرا تهیه ندیده اند

نمایندگان دول در کنفرانس لندن

ژنو ۱۸ - ساعت ۲۱٫۳۰ از پاریس اطلاع میدهند . حضور بالدوین - ادن - وانزیلند اسپیك - بلوم ودلبوس درمذاکرات راجع بعهدنامهٔ لوکارنو درلندن اکنون یقین است . کورین درملاقاتی که بادن بعمل آورد راجع بمسئله اعلامیه ها مذاکراتی بعمل آورد . اعلامیه های مقدماتی واجری موجب آن خواهد شد که کنفرانس اقدامات مؤثری بعمل آورد . موضوع صلح مذاکرات عهدنامه لوکارنو و تعهدات انگلیس نزد فرانسه و بلژیك در خصوص تامین امنیت سرحدات رن پس از بعض عهد نامه لوکارنو از طرف آلمان است

جواب آلمان به پرسشنامه انگلیس

برلن ۱۸ ساعت ۱۹٫۵ رطبق خبری که اینجا شایع است انتظار میرود به زودی جواب آلمان به پرسشنامه انگلیس فرستاده شود و از قرار معلوم برای افکار عامه انگلیس رضایت بخش تر از آنست که تصور میکنند

اظهارات نمایندگان دول مختلف در جلسه کنفرانس

ونترو ۱۸ ساعت ۲۱٫۳۰ - نماینده رومانی اظهار داشت هرچند که او ترجیح میدهد هر گونه تصمیمی مربوط باقدامات نظامی که بترکیه اجازه داده شده در صورت تهدید جنگ بگیرد بهتر است از طرف جامعه ملل بعمل آید معهذا دولت او ازمخالفت باپیشنهاد ژاپن صرف نظر نموده است . نماینده بلغار نیز از قیودی که نموده بود منصرف گردید . ساتو نماینده اول ژاپن از رومانی بواسطه رویه ای که اتخاذ نموده تشکر کرده و اعلام داشت که ژاپن آزادی عمل خودرا درقبال پیمان جامعه و قراردادهای ناحیه ای منعقدهٔ در حدود مقررات جامعه ملل حفظ مینماید هرچند که تمام مواد عهدنامه را امضا نموده است، نماینده شوروی اعلام داشت حق ژاپن را دراین قیود باوجودی که مسکو اختلافات اساسی بانو کیو دارد میشناسد نماینده ژاپن خاطرنشان نمود که مجبور است عهدنامه را بشورای خصوصی ژاپنی ارسال دارد و با این قید آنرا امضاء مینماید . کنفرانس حیس جلسه عمومی خود را تشکیل و درضمن آن متن عهدنامه تصویب گردید .

پل بنکور اظهار داشت در هیچ کنفرانس حضور نداشته که این اندازه موفقیت حاصل کرده باشد واین ناشی از رویه ترکیه است که اقدامات خود را تطبیق با اصل مساوات نموده است . ساتو اظهار داشت که ژاپن هرچند نمیتواند تمام مواد آنرا بدون مطالعات اضافی قبول نماید عهدنامه را با نهایت خشنودی میپذیرد اغلب نمایندگان منجمله « بروس » رئیس کنفرانس از ترکیه اظهار تشکر نمودند .

متن قطعی قرار داد بغازها نظامی ساختن بغازها ازطرف دولت ترکیه

مونترو - ۱۸ ساعت ۲۱٫۱۰ - متن قطعی قرار داد بغازها در جلسه عمومی امروز بعد از ظهر مورد قبول واقع شد پرتکلی که ضمیمه آنست بدولت ترکیه اجازه می دهد که بلافاصله اقدام به نظامی ساختن بغازها نموده و از ۱۵ ماه اوت مقررات قراردادرا موقتاً بموقع اجرا گذارد . پرتکل مزبور از تاریخ امضای قرارداد که روز ۲ شنبه ساعت ۲۲ صورت خواهد گرفت بموقع اجرا گذارده خواهد شد .

قبول این قرارداد منزله اول قدمی است که برای استقرار مساوات بین المللی برداشته می شود . رشدی اراس اظهار داشت که دولت ترکیه تصمیم بحفظ ومراعات فصول عهدنامه مخصوصا فصلی که راجع بحق نظارت درمنطقه نظامی بغازها است گرفته است .

لرد استاملی ، پل بنکور وبروس رضایت دولتهای خودرا تشریح نمودند . اظهارات ساتو نماینده ژاپن که گفته است قرار داد مزبوراولین سند بین المللی است که دولت ژاپن اززمان متارکه که جامعه ملل امضاء نموده است بایك حس علاقه مندانه ای تلقی گردید .

طرح جدید انگلستان برای تشکیلات اروپائی یك کنفرانس پنجگانه قراراست درلندن بزودی تشکیل شود

لندن ۱۷ ساعت ۲۱٫۳۰ - از منابع موثقه اطلاع میدهند یك کنفرانس پنجگانه که دولتین آلمان و ایتالیا نیز جزو آن خواهند بود در تاریخ ۱۵ اوت در برو کسل تشکیل خواهد شد مشروط بر اینکه دول سه گانه که در ۲۳ ژوئیه در لندن اجلاس مینمایند موافقت نظر حاصل نمایند منابع مجاز اظهار میدارند که دولت انگلیس درصدد اجرای یك پروگرام سیاسی وسیعی که متضمن سه نکات اساسی ذیل است میباشد .

۱ - مذاکرات مقدمات سه گانه - ۲ - انعقاد کنفرانس پنجگانه دراواسط ماه اوت با مشارکت تمام دول لوکارنو برروی یك پایهٔ مشابه وبمنظور حصول پیك پیمان جدید تعاون جمعی دراروپای غربی که قائم مقام عهدنامه لوکارنو بوده و امنیت سرحدی فرانسه وبلژیك راتامین نماید ۳ - انعقاد کنفرانس بزرك اروپائی در اواخر تابستان یا در پائیز بمنظور قطع وفصل کلی مسائل اروپا وتجدید نظر درقسمت های مالی ومستعمراتی عهدنامه (ورسای)

(ون سیتارت) امروز بعد ازظهر (کورس) را پذیرفته و از قرار معلوم سفیر کبیر فرانسه را از نقشه های دولت انگلیس مستحضر داشته است اظهار اطلاع مینماید که سفیر کبیر مزبور در صدد است راجع بطریقه تصفیه که دول غربی تصور میکنند موجب تهدید آن ها بشود و بالاثر از آن راه بهانه و استدلال آلمان و ایتالیا را برای تثبیت پیك اتفاق نزدیك تری سلب نماید خوف و هراس دول مزبور را مرتفع سازد . کنفرانس پنجگانه موضوع اصلی اشتغال فکری مشارالیه میباشد چه جلسه سه گانه فقط دارای یك جنبه مقدماتی بیش نیست دستور مذاکرات کنفرانس مزبور از اقرار است

۱ - یك مسئله طرز اقدام بدین معنی که با چه شرایطی و بچه نحوی ایتالیا و آلمان بکنفرانس برو کسل دعوت خواهندشد جواب آلمان به پرسش نامه انگلیس حل این مسئله را آسان میسازد اما هیچگونه اماراتی نیست که آلمان بدین زودی جواب بدهد .

۲ اساسنامه جدید سیستم لوکارنو که دولت انگلیس میل دارد بر روی اساس تعاون جمعی متقابله استقرار بگیرد به ضمانت دو طرفی معهذا تامین هائیرا که دولت انگلیس در ۱۹ مارس راجع به تعاون نظامی فرانسه و بلژیك داده است کماکان باعتبار خود باقی میباشند ولی هیچوقت دائمی نخواهد شد ۳ نقشه های قطع وفصل کلی مسائل اروپا هنوز مورد ابهام است و مادامیکه بطور قطع نظریات آلمان درموضوع کنفرانس پنجگانه معلوم شده هیچگونه رای قاطعی نمیتوان داد . دولت انگلیس مایل است که دستور مذاکرات حتی المقدور واضح و بدون ابهام باشد تا اینکه بتوان بتشکیل کنفرانس پنجگانه امیدوار شد و اجتناب ورزید [illegible] ایطالیا و آلمان را باقرار داد انگلیس وفرانسه وبلژیك که یك عمل انجام یافته است مواجه ساخت بالدوین - ادن - بلوم - داموس - وانزیلند و (سیاك) شخصا در کنفرانس حضور خواهندداشت

مذاکرات جلسه سه گانه نیز بی اهمیت نباشد محافل سیاسی اظهار میدارند که این خود موسیقی تلاقی بین روسای دولتین فرانسه وانگلیس میباشد و همچنین محافل مزبور اضافه مینمایند که دولت بریتانیای کبیر همواره بر صدداست که اساسنامه اروپای حاضر را بوسیله یك کنفرانس سیطی مورد تجدید نظر قرار دهد از نقشه و پیشنهادانیکه آلمان برای تصفیه مسائل اروپائی درنظر گرفته است جلوگیری شود کنفرانس پیشنهادی بعموم دول ذینفع حق شرکت درتشکیلات اساسنامه جدید اروپا میدهد

(باقید احتیاط تلقی شود)

اعزام پیاده نظام به مراکش

جبل الطارق - ۱۸ ساعت ۱۴٫۴۵ - بدو کشتی سیاهپوستی امرداده شده از « توما » به الجزیره رفته پیاده نظام موجوده آنجا [illegible] به مراکش اعزام دارند

اعلانات حراج اموال منقول و غیر منقول

املاك و اموال ذیل در شعبه سوم اجرای اداره ثبت ایالتی طهران در روزهای معینه در ستون تاریخ حراج میشود

نمره پلاك و نوع ملك	محل ملك	مالك	به ثبت رسیده یا خیر	اجاره ماهیانه بریال	روز و ساعت حراج	مبلغ حراج بریال
۲۵۷٦ و ۲۵٦٦ چهار دانك از ٦ دانك خانه و یکقطعه باغچه	ناحیه ۱۱ تجریش	آقای حاج عبدالصمد مرشد	رسیده	—	۳ ساعت قبل از ظهر ۷ر۵ر۱۵	۱۰٤۳۲
٤۷۵۸ چهاردانك و نیم مشاع از ششدانك یکباب خانه	ناحیه ۵ خیابان خانی آباد	آقای اسمعیل وزهرا خانم وغیره	نرسیده	—	۱ ساعت قبل از ظهر ۷ر۵ر۱۵	۷۵۷۲
۳۱۳۳ یکدانك مشاع از ششدانك یکباب خانه	ناحیه ۷ خیابان مشاورالسلطنه	ورثه آقای حاج علی خباز	رسیده	—	۳ ساعت قبل از ظهر ۸ر۵ر۱۵	۱۹٤۱
۵۹۳۹ سه دانك مشاع از ٦ دانك یکباب خانه	ناحیه ۹ قرب باغ آصف الدوله	مرحوم محمد باقر یك قاسمی	رسیده	—	٤ ساعت قبل از ظهر ۱۰ر۵ر۱۵	۲٤۰۰
۲۷۲۸ دودانك مشاع از ٦ دانك یکباب خانه	ناحیه ٤ خیابان شاهپور	نصرت خانم و اقدس خانم	نرسیده	—	٤ ساعت قبل از ظهر ۱۳ر۵ر۱۵	۳٦۱۳
۱۵۰ یکهزار و پانصد گز از ٦۰ گز مین باغ معیر	ناحیه ۵ ننات آباد	خانم شمس النهار خانم	رسیده	—	۱ ساعت قبل از ظهر ۱۵ر۵ر۱۵	۵۲۷۰۸
۱۸۳٤ الی ۱۸٤۱ ۱۱ باب دکاکین	ناحیه ٦ محمدیه	ورثه غلامحسین دهقان	—	—	۲ ساعت قبل از ظهر ۱۷ر۵ر۱۵	۲۳۹٦۸
٤۱۳۲ دودانك مشاع از ششدانك یکباب خانه	ناحیه ٤ کوچه حمام ملاباشی	آقای حسین معینی	—	—	۳ ساعت قبل از ظهر ۱۸ر۵ر۱۵	۸۳۲۳
٦۵٤۲ الی ٦۵٤٦ سه دانك مشاع از ٤ باب مغازه و حیاط	ناحیه ۹ خیابان سیروس	علی حاجیان	نرسیده	—	۱ ساعت قبل از ظهر ۱۸ر۵ر۱۵	۱۳۵۳۳
۲ـ٦۷۳۸ یکقطعه زمین ۸۰۰ گز از ۵٤۲۸ر۸۰ گز مربع	ناحیه ۲ خارج دروازه شمران	آقای جواد مبینی	رسیده	—	٤ ساعت قبل از ظهر ۲۰ر۵ر۱۵	۳۸٤۰
۱۳ کاروانسرا و سه کوساله در کاروانسرای مشهدی ماشاالله	خارج دروازه حضرت عبدالعظیم	آقای میرحسین	—	—	۳ ساعت قبل از ظهر ۲۰ر۵ر۱۵	۲۱٦۰
٦٤۱ دو دانك مشاع از ٦ دانك یکباب خانه	ناحیه ۱۰ خیابان حاج عبد المحمود	معصومه خانم مشهدی هاشم	رسیده	—	۳ ساعت قبل از ظهر ۲۱ر۵ر۱۵	۲۰۲٦
۵۱۰۸ مقدار ٤ هزار گز زمین	ناحیه ۵ جنب دروازه خانی آباد	آقای نصرالله لوی نیم	رسیده	—	۳ ساعت قبل از ظهر ۲۲ر۵ر۱۵	٦٤۰۰۰
۳۰۳ ششدانك یکباب دکان	ناحیه ۸ بازار ارسی دوزها	آقای علینقی هاشمی	رسیده	—	۱ ساعت قبل از ظهر ۲۲ر۵ر۱۵	٦۰۰۰۰
٤٦۰٤ مقدار ۱٤۰۰ گز زمین اردوهزار ذرع زمین	ناحیه ۵ کوچه بحچال	آقای رضا حاجی زاده مقدم	—	—	۲ ساعت قبل از ظهر ۲٤ر۵ر۱۵	٤٤۸۰
۱ تخته قالی ٤ جام آینه و یکدستگاه مونور دومن	کلوبندك محل حراج ثبت	آقای کامران بوبان	—	—	۳ ساعت قبل از ظهر ۲٦ر۵ر۱۵	٦۵٦۰
٦۳۱ سه دانك از ٦ دانك کاراز و ٤ باب مغازه	ناحیه ۱۰ خیابان کنار خندق	آقای زال محمد و حاجیه خانم	—	—	۳ ساعت قبل از ظهر ۲۵ر۵ر۱۵	۵٦۸۵٦
۲۳۳٤ سه دانك و ۳ ربع از ۵ دانك و یکربع از ٦ دانك خانه	ناحیه ۸ کوچه فراش باشی	آقای محمدامین مجتهدامامی	—	—	۳ ساعت قبل از ظهر ۲۷ر۵ر۱۵	۳۹۰۰

نمره ۲۲۵۲ر۱۰۸۳ **اعلان حراج**

سه سهم از شانزده سهم شش دانك یکباب خانه بپلاك نمره ۱۸۲۲ واقعه در محله سالارخانه ناحیه یك مراغه کوچه نمایزاده ملکی آقای اسمعیل حسن مالائی که به ثبت نداده ودر اجاره نیز نمی باشد در روز اول شهریور ماه ۱۳۱۵ ساعت سه قبل از ظهر در شعبه اجرای ثبت مراغه بمزایده گذارده میشود وحراج از مبلغ ششصد و هفتاد وسه ریال وبیست وپنج دینار شروع خواهد شد

تاریخ انتشار بیست و یکم تیرماه ۱۳۱۵

رئیس دائره ثبت مراغه **یدالله مظفری**

نمره اعلان ۱۸٤۹ — ۸ — ۸

نمره ۹٤۲ر٤۱۰۳ **اعلان حراج** نمره حساب ۱۰٦

پلاك نمره ۱۳٤٤ ششدانك یکباب خانه بیرونی ملکا و اعیانا واقعه در رضائیه ناحیه ۳ ملکی آقای فضل الله (مشیری) که ثبت نرسیده در روز ۲٤ مرداد ماه ۱۳۱۵ ساعت ۳ قبل از ظهر در شعبه اجرای ثبت ایالت غربی (رضائیه) به مزایده گذارده می شود و حراج از مبلغ ۳۸۰۰ ریال شروع خواهد شد

تاریخ انتشار ۱٤ تیرماه ۱۳۱٤

رئیس اداره ثبت ایالت غربی **ابوالقاسم سعید**

نمره اعلان ۱۸۷۵ — ۸ — ۸

نمره ۷۷۹۱ **اعلان حراج** ۸ تیر ۱۳۱۵

م ـ ۵۸۷ نمره حساب ۲٦٦۳

یکدستگاه اتومبیل گراهام پیج مستعمل نمره ۱۸۷۵ طهران متعلق باقای مهدیخان طبق مقررات مواد نظامنامه اجرای مفاد اسناد رسمی لازم الاجراء از طرف شعبه ۲ اجراء مزایده گذارده میشود . طالبین میتوانند برای روز ٤ شنبه ۲۸ مرداد ماه ۱۳۱۵ ساعت ۱۰ صبح دوقبل ازظهر بمحل حراج خیابان فردوسی مقابل اداره شرکت قماش مراجعه ودر خرید شرکت نمایند تاریخ انتشار ۲۸ تیرماه ۱۳۱۵

رئیس شعبه ۲ اجرای ثبت ایالتی طهران رضا خوانساری

نمره اعلان ۱۹٤۰

نمره ۷۸۲۷ **اعلان حراج** ۹ تیرماه ۱۳۱۵

م ـ ۸۳۱ نمره حساب ۱٤۳۱۷۵

یکدستگاه اتومبیل تنکس سواری نمره ۱٦۲۹ طهران از اموال بارطلبی طبق مقررات مواد نظامنامه اجراء مفاد اسناد رسمی لازم الاجراء برای روز ٤ شنبه ۲۸ مرداد ماه ۳۱۵ ساعت نه ونیم صبح دو و نیم قبل ازظهر بمزایده گذارده میشود طالبین میتوانند در موعد مقرره بمحل حراج خیابان فردوسی کوچه بختیاریها مقابل اداره شرکت قماش مراجعه و در خرید شرکت نمایند

تاریخ انتشار ۲۸ تیر ماه ۱۳۱۵

رئیس شعبه ۲ اجرای ثبت ایالتی طهران رضا خوانساری

نمره اعلان ۱۹٤۱

کتاب اصلاحات اجتماعی

که برای عموم مفید و مخصوصا برای دختران و پسران بسیار سود مند است می توانید بقیمت سه ریال از دفتر روز نامه اطلاعات و کتابخانه طهران خریداری نمائید

یك کتاب سودمند

قرائت کتاب اصلاحات اجتماعی برای عموم طبقات لازم و دارای تذکرات مفیدی میباشد مخصوصا جوانها و شاگردان مدارس را راه نمای خوبی است .

این کتاب سودمند بقیمت سه ریال در دفتر روزنامه اطلاعات و کتابخانه طهران در دسترس شما قرار گرفته است.

مطب دکتر پویا

از محل سابق بخیابان شاهپور جنب حمام شاهزاده خانم انتقال یافت اوقات پذیرائی از ٦ الی ۱۰ بعد از ظهر می باشد .

نمره اعلان ۱۲٦۷

کارتهای دعوت

عقد ـ عروسی ـ جشن را بقیمتهای مناسب از تجارتخانه کاشانی خیابان ناصر خسرو (ناصریه) خریداری فرمائید نمره اعلان ۱۹٤٤ ۱ ـ ۱۰

اعلان حراج

نمره ٤۲۳۱ ح ۲۷٤ تاریخ ۱۵ر٤ر۱۳۱۵

۳ دانك مشاع از ششدانك قریه حایك آباد پلاك نمره ۱۲۸ بانضمام ۳ دانك از کل قلعه واثیه واراضی وباغات و کوره آجرپزی و کولیزی و ۳ دانك مشاع از یکرشته قنات دایر انجا و یکدانك مشاع از پنجدانك یك ثلث دانك از ۳ دانك آب و ملك وبناهای قریه کهریزك پلاك نمره ۱۲٦ و یکدانك مشاع از پنجدانك و ۱ ثلث دانك از کل ششدانك یکرشته قنات دائر واقعه در باوك بنام سوخته ورامین ملکی آقای حسینقلی میرزا نصرت مظفری که ثبت آن درجریان است روز ۲٤ر۵ر۱۳۱۵ ساعت ۳ قبل از ظهر در شعبه ۳ اجرای ثبت طهران بمزایده گذارده میشود حراج از مبلغ ۷٦۰۰۰ ریال شروع خواهد شد تاریخ انتشار ۲٤ر٤ر۱۳۱۵

رئیس شعبه ۳ اجراء ثبت طهران **مهدوی**

نمره اعلان ۱۸۷۲ — ۳ ـ ۲٦

نمره ۱۳۷۹ **اعلان حراج** ۲۰ خرداد ۳۱۵

نمره حساب ۱٤۳۹۹۰

۱۳ قلم اشیاء واثاثیه ذیل

نخودچی گل اعلا ۲ خروار ۲ تخمهٔ کدو اعلا ۲ خروار ۳ تخمه سیاه اعلا ۲ خروار ٤ پسته اعلا ۲ خروار ۵ مغز بادام بدون پوست ۲ خروار ٦ تخمه زرد ژاپونی هندوانه ۲ خروار ۷ دخل بریجی کنده کاری اصفهانی با زیردخلی ۲۰ پارچه ۸ چراغ رنبوری دسته دار ۲ عدد ۹ دخل بریج با زیر دخلی ۲۸ پارچه ۱۰ آینه دورقاب کجی بزرك یك جام ۱۱ سینی بریج کوچك وبزرك آویزان ولب کما کلو (۳ من) ۱۲ چهلچراغ ۸ شاخه با کاسه یکعدد ۱۳ صندوق آهنی کوچك یك عدد متعلق به آقای مشهدی عبدالله ریحانی در روز یکشنبه ٤ مردادماه ساعت ۳ قبل از ظهر در چهارراه کلوبندك سابق محل حراج ثبت طبق مقررات نظامنامه اجراء مفاد اسناد رسمی لازم الاجراء بمزایده گذارده خواهد شد

تاریخ انتشار ٤ تیرماه ۳۱۵

رئیس شعبه ۳ اجراء ـ **مهدوی**

نمره اعلان ۱٦۱٤ — ۱۹ ـ ۲٦

نمره ۱۰٤۸۰ر٤۵۸۳ **اعلان حراج** نمره حساب ۱۱۷

سه دانك مشاع یکقطعه باغ کروم ملکا و واعیانا واقعه در قریه وکان باوك بکشاورزی ملکی آقای بیوك آقا رکابی که بثبت نرسیده در روز هشتم شهریورماه ۱۳۱۵ ساعت سه قبل از ظهر در شعبه اجرای ثبت ایالت غربی رضائیه بمزایده گذارده میشود وحراج از مبلغ سه هزار و ششصد ریال شروع خواهد شد

تاریخ انتشار بیست و هشتم تیر ماه ۱۳۱۵

رئیس اداره ثبت ایالت غربی ابوالقاسم سعید

نمره اعلان ۱۹٤۲ — ۱ — ۸

نمره ۷۸٤۳ **اعلان حراج** ۹ تیر ماه ۱۳۱۵

ن ـ ۷۵ ـ ۹۳ نمره حساب ۱٤۳۱۷٤

یکدستگاه اتومبیل دیز کالسکهٔ نمره ۱۳۳۲۰ طهران از اموال سید نور الدین گلستانه طبق مقررات در نظامنامه اجراء مفاد اسناد رسمی لازم الاجراء برای روز ۲۸ مرداد ماه ۳۱۵ ساعت ۹ صبح سه قبل از ظهر بطریق مزایده فروخته میشود

طالبین میتوانند در موعد مقرر بمحل حراج واقعهٔ در خیابان فردوسی کوچهٔ بختیاری ها حاضر شده در خرید شرکت نمایند

تاریخ انتشار ۲۸ تیرماه ۳۱۵

رئیس شعبهٔ ۲ ثبت ایالتی طهران اجرای (رضا خوانساری)

نمره اعلان ۱۹٤۳

پیشاهنگی ایران

بقلم توانای ب پازارگاد

این کتاب دارای ٦۳۰ صفحه و ٦۲۰ گراور و حاوی دستورات حیاتی واجتماعی مفیدی است که نوباوگان میهن را توانا و سلحشور تربیت کرده و آنان را به شاه پرستی و وطن پرستی آشنا میسازد .

استفادهٔ از این کتاب نه تنها عاید پیشاهنگان است بلکه مطالعه آن بعموم صفات عالیه را عطا نموده طریق اتکاء بنفس را میاموزد ـ قیمت ۱۸ ریال کتابخانه مرکزی ـ خیابان شاهپور و ناصر خسرو .

نمره اعلان ۱۸۹۹ — ٤ — ۵

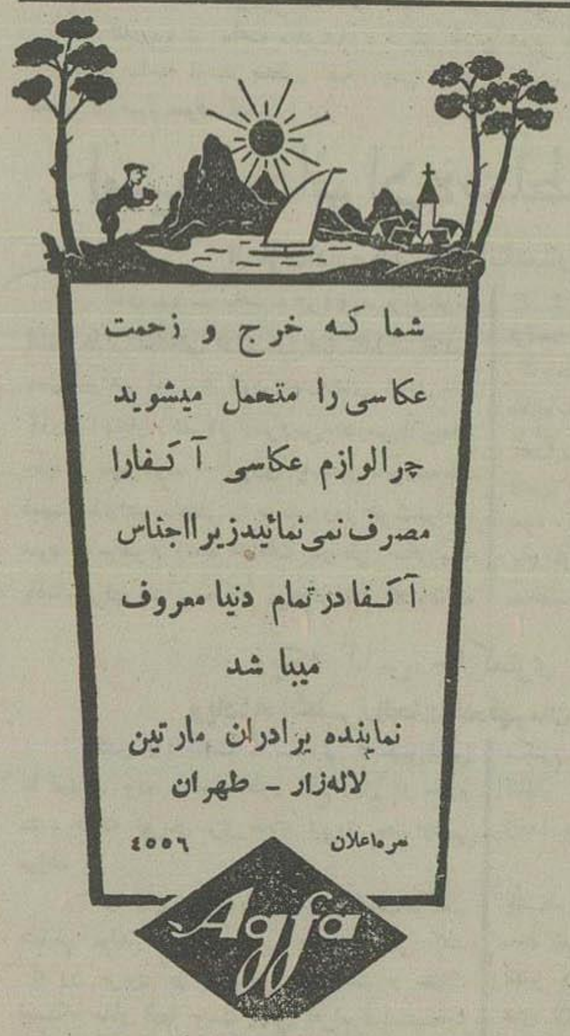

باطلاع عموم میرساند

حاج محمد حسین صرافان وشرکاء در اصفهان سرای فخری برای قبول انجام معاملات سهام کارخانجات و شرکتهای اصفهان حاضر آقایانی که مایل بخرید وفروش سهام فوق الذکر هستند مستقیما به آدرس فوق مراجعه فرمایند

نمره اعلان ٦۰٦ — ۳۲ —

بعلاقمندان تحصیل زبان انگلیسی بشارت

خودآموز انگلیسی بفارسی

تالیف آقای ع . ا . کاوس برومند (کتاب جامع و مفید در ۲۰۰ صفحه) که وعده انتشار آن درخرداد ماه داده شده بود قریبا انتشار خواهد یافت ـ **مرکز فروش شجاعی گلستانه**

نمره اعلان ۱۸۰٦ — ۱۳ ـ ۱۵

نمره ثبت دفتر صحیه وخیریه ومعاونت عمومی ۲۱۲۱

نظر آقایان اطباء محترم راجلب مینماید

آمپول کین بی

محلول Ampoules Quinby Soluble

Iodobismuthate depuinine

آمپول کین بی ترکیبی است از بیسموت ویدو کنین دوای مخصوص ادوار سه گانه سیفلیس ودافع تبهای مزمن بالاخص تب مالت که در نتیجه امتحانات عدیده ذرهٔ بینی براغلب متخصصین معلوم شده که ترکیب مزبور ازسایر ترکیبات بیسموتی که تا کنون ساخته شده رجحان وبرتری دارد نتایج وآثار نیکوی دوای مزبور بقدری اطباء را فریفته که برای تشویق سازنده آن پیوسته بوسیله جراید و محلات طبی خواص و آثار سریع آن رابنظر مجامع طبی وصحی میرسانند

نمره اعلان ۱۷۷۷ — ٤ — ۸

نه اومورو بیلین

Neo.morubiline

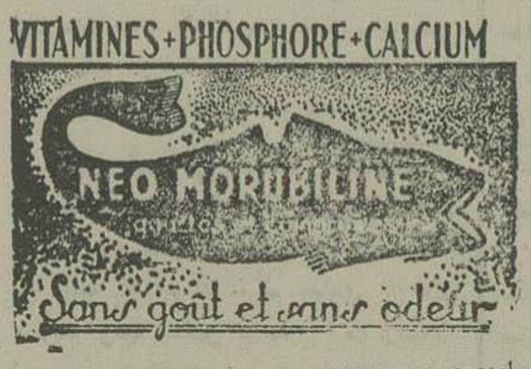

نه اومورو بیلین باعصارهٔ ماهی مخلوط بافسفور و کالسیوم ودارای ویتامین D میباشد درمشهور ترین لابراتوار پاریس ساخته شده برای امراض ریوی و کلیه و امراضیکه در ضعف مزاج تولید میشود مفید وشفابخش میباشد استعمال یکشیشه نه اومورو بیلین با صرف ۵ کیلو روغن ماهی خالص برابر است

نمره ثبت دفتر صحیه و خیریه و معاونت عمومی ۳۳۸۹

نمره اعلان ۱۷۷۳ — ٤ — ۸

چدن ریزی و ذوب فلزات

شرکت چدن ریزی محمودیه واقع در جنب کاراژ ریس بیرون دروازه قزوین برای ذوب همه گونه فلزات و ساختمان هر گونه ادوات واسباب ماشین آلات حاضر و بهاسرع اوقات فرمایشات مشتریان محترم را انجام خواهد داد

نمره اعلان ۱۹۸۷ — ٤ — ۷

در شمیران برای رفاه معتادین بتریاك شعبه فروش حب ترك تریاك جاوید

دراول تجریش مغازهٔ دماوند میباشد

نمره اعلان ۱۹۰۰ ـ ٤ ـ ۱۰ دواخانهٔ جاوید طهران

امشب سینما ایران ژن ولیونل باریمور در فیلم تاریخی راسپوتین شاهکار کارخانه مترو

دکتر آرام

خیابان لاله‌زار کوچه امین‌السلطان

متخصص در امراض تناسلی و جلدی

معالجات بوسیله الکتریسته

اوقات پذیرائی

از ساعت ۷ صبح الی ساعت ۱۰ شب

نمره‌ثبت صحیه وحیریه ومعاونت عمومی ۸۹۱

نمره اعلان ۲۰۱ — ۷ —

آگاهی

برای رفاه وآسایش صاحبان وسائط نقلیه وتخفیف در قیمت فروش لاستیکهای اتومبیل سواری وباری مطابق تعهدی که از طرف شرکت های وارد کننده وفروشنده لاستیک بعمل آمده از این تاریخ تا اخطار ثانوی قیمت فروش لاستیکهای اتومبیل باری وسواری ازهر قبیل نباید از قیمت های ذیل تجاوز نماید ـ خریداران لازم است در هرمورد قبض رسید قیمتی را که برای لاستیک بپردازند از فروشنده گرفته واضافه‌برقیمت‌های معینه‌نپردازند ـ درصورت تجاوز از قیمت های مقرره و یا خودداری از فروش خریداران می توانند مراتب را مستقیما باداره کل گمرک اطلاع دهند باعلاوه برتعقیب فروشنده مطابق تعهدنامه مضبوطه دراین‌اداره مبلغ اضافی نیزاخذ ومستردشود:

قیمت لاستیکهای سواری

اندازه	قیمت فروش بریال
۴٫۵۰٫۲۰	۲۲۱
۴٫۵۰٫۲۱	۲۳۱
۴٫۷۵٫۱۹	۲۳۶
۴٫۷۵٫۲۰	۲۴۵
۵٫۰۰٫۱۹	۲۶۲
۵٫۰۰٫۲۰	۲۶۶
۵٫۲۵٫۱۱	۲۷۱
۵٫۲۵٫۱۸	۲۸۱
۵٫۲۵٫۱۹	۳۰۳
۵٫۲۵٫۲۰	۳۰۱
۵٫۲۵٫۲۱	۳۱۵
۵٫۵۰٫۱۷	۲۹۴
۵٫۵۹٫۱۸	۳۰۹
۵٫۵۰٫۱۹	۳۲۳
۵٫۵۰٫۲۰	۳۳۳
۶٫۰۰٫۱۷	۳۲۹
۶٫۰۰٫۱۸	۳۴۳
۶٫۰۰٫۱۹	۳۵۹
۶٫۰۰٫۲۰	۳۶۷
۶٫۰۰٫۲۱	۳۷۷
۶٫۵۰٫۱۷	۳۸۹
۶٫۵۰٫۱۸	۴۰۰
۶٫۵۰٫۱۹	۴۱۴
۶٫۵۰٫۲۰	۴۲۱
۷٫۰۰٫۱۷	۴۳۹
۷٫۰۰٫۱۸	۳۵۷
۶٫۰۰٫۱۶	۲۹۹
۶٫۲۵٫۱۶	۳۰۶
۶٫۵۰٫۱۶	۳۱۹
۷٫۰۰٫۱۶	۳۶۳
۷٫۵۰٫۱۶	۴۹۲

قیمت لاستکهای باری معروف به:

HIGHT PRESSURE

اندازه	قیمت فروش
۳۰ در ۵	۵۳۱
۳۲ در ۶	۷۳۰
۳۴ در ۷	۹۸۴
۳۸ در ۷	۱۰۹۴
۳۶ در ۸	۱۳۱۹
۴۰ در ۸	۱۴۹۶
۳۸ در ۹	۱۷۸۰
۴۰ در ۹	۲۰۱۴
۴۰ در ۱۰	۲۲۰۴

قیمت لاستیکهای باری واتوبوس معروف به بالون

اندازه	قیمت فروش
۷۰۰٫۲۰	۶۱۷
۷۵۰٫۲۰	۷۲۹
۸۲۵٫۲۰	۱۰۰۲
۹۰۰٫۲۰	۱۲۱۸
۹۷۵٫۲۰	۱۴۷۱
۱۰۵۰٫۲۰	۱۸۷۵
۱۱۲۵٫۲۰	۲۳۲۴
۲۳۰٫۲۰	۱۰۸۰
۲۵۰٫۲۰	۱۳۴۸
۲۷۰٫۲۰	۱۵۸۱

اطلاعا اضافه میشود که قیمت لاستیکهای معروف به اکسترایلی با تفاوتی که در حدوده در صد قیمتهای فوق میباشد بفروش خواهدرسید

فروشندگان ولایات غیر از خرمشهر ـ کرماشاه ـ اهواز ـ بوشهر ـ بندر عباس ـ زاهدان فقط حق دارند چهار در صد قیمت معینه در فوق اضافه نمایند ولی‌مشروط به اینکه فروشنده گان مزبور عمال مستقیم‌وارد کنند گان و فروشنده گان نباشند کلیه فروش لاستیک نمایند گان ولایات با اطلاع واجازه قبلی اداره کل گمرک بعمل‌خواهد آمد نمره ۳۰۳۶۷ **اداره کل گمرک**

نمره اعلان ۱۹۰۵ — ۳-۳

بیمه سوزاك

با مراجعه باین جانب از عودت های‌پی‌درپی سوزاك خلاص خواهید شد زیرا معالجه در محکمه اینجانب‌قطعی است معالج سریع امراض مقاربتی‌جلدی

دکتر فقیهی شیرازی

خیابان عین الدوله تلفن از ۱۶۲۰ (عصر وشب)

نمره اعلان ۳۲۷ — ۲-۱۰

آگاهی

آجر ناسوز (شاموت) ساخت‌خارجه وزن سه‌کیلو الی‌نه‌کیلو و ازهرقبیل‌آهن آلات برای مصرف ساختمان‌در تجارتخانه آهنچیان واقع در خیابان‌جلیل‌آبادمقابل قورخانه موجود وبقیمت مناسب بمصرف فروش‌خواهد رسید تلفن نمره ۱۵۵۱

نمره اعلان ۲۳۷

خانمها ـ اقایان

خمیردندان پاستور تصدیق شده صحیه کل‌کشوری وصحیه بلدیه‌برای‌سفید کردن دندان‌ومحکم‌نمودن لثه و جلوگیری از آفات و عوارض گوناگون آنهابهترین خمیرها است

مرکزفروش کلی و جزئی

دواخانهٔ‌پاستورخیابان چراغ برق ـ دواخانهٔ‌خورشید چهار راه حسن آباد مغازهٔ کوتی خیابان لاله زار مغازهٔ گلبهار خیابان ناصرخسرو ـ و تجارتخانه ساوجی‌بازار حاجب الدوله‌نمره‌اعلان ۱۵۶۲ ۱۴ـ۱۵

آگاهی

اداره مباشرت ارثی پنج باب عمارت و دو قطعه باغچه و یك باب اصطبل و چهارپنج باب دکان متعلق بارثی واقعه در خیابان قنات اباد را مزایده بفروش میرساند اشخاصیکه مایل بمعامله باشند و مایلند مشاهده نمایند اداره مزایده باغچه ودکاکین مزبور را می توانند همه روزه از ساعت ۷ صبح تا ۱۲ ظهر مقابل خیابان خانی اباد حاضر خواهد بود برای ارائه آنها در دکان سید حسین سلطانی بلاك نمره ۹۴۹ را با ذکر حد اکثر قیمت وتعیین ادرس صحیح در پاکتهای ممهور که در ظهر پاکت راجع‌بمزایده مستقلات ناحیه ۵ قنات اباد قید شده باشد تا یوم ۲۱ مرداد ماه بدفتر این اداره تسلیم وساعت ۸ صبح یوم ۲۲ مرداد برای اطلاع از نتیجه حاصله بکمسیونی که در این اداره تشکیل‌خواهد شد مراجعه نمایند اداره مباشرت در رد و قبول هر یك از پیشنهاد های واصله مختار خواهد بود.

نمره ۲۱۵۲۵۵ — ۵-۵ رئیس اداره‌مباشرت ارثی **سرتیپ مهدوی**

باغ اجاره در شمیران

وخانه‌های اجاره شهری باهر گونه‌معاملات شرطی ثبت شده‌وخرید وفروش ورهن املاك شهر وخارج راباژانس شمیران سربل تجریش یا خود آژانس سپهبانی‌درلاله‌زارتلفن ۲۱۹۹ مراجعه‌فرمائید

نمره‌اعلان ۱۷۶۶ — ۱۰ـ۱۰

توپ تنیس

توپ وراکت تنیس انگلیسی‌اعلابرای‌مغازه های‌شکیب‌ومینوجدیدا واردشده طالبین‌رجوع‌فرمایند

نمره‌اعلان ۱۸۲۱ — ۸ـ۱۵

معروف ترین تمام بوژیها

شامپیون میباشد

تمام استادان اتومبیل از **بوژی های شامپیون** استعمال می کنند **بوژی های شامپیون** مطمئن ترین **بوژی های** عالم بوده و بهترین خدمات‌را مینماید اگر میخواهید اتومبیل شمابدون‌عیب کار کند **بوژی‌های شامپیون** را مصرف نمائید

برای حفظ اتومبیل خود **بعد ازهر ده هزار میل** بوژی را عوض نمائید

نماینده انحصاری در ایران

تجارتخانه ا. ح. شاهینیان

خیابان چراغ برق تلفن ۱۷۳۴

نمره اعلان ۱۷۰۸ — ۲۶ـ۳۰

دکتر آرمن پطروسیان

متخصص در امراض‌تناسلی وجلدی ازآز اروپا مراجعت کرده

و کمافی السابق‌از ساعت ۸ الی ۱۲ ظهر و از ۵ الی ۸ بعد ازظهر از مرضی محترم پذیرائی می شود

معالجات بوسیله الکتریسته

آدرس ـ خیابان‌فردوسی (علاء الدوله سابق) کوچه بختیاری ها تلفن نمره ۲۰۲۶

نمره اعلان ۲۶۴ — نمره ثبت اداره صحیه و معاونت عمومی ۲۳۸

آگاهی

تعقیب آگاهی نمره ۹۶۷۰۶ (۳ر۳ر۱۵) اداره مباشرت ارثی برحسب تقاضای‌عده‌ای از فروشندگان خرید ونصب دستگاه حرارت مرکزی (بشوفاژ مباشران) ولوله آشی آب ـ هریای‌فلزی سیم کشی برق ـ بلمون ـ رنك احمار ـ آسانسور وغیره عمارت وزارت‌بحث را از تاریخ ۲۳ تیر ماه جاری الی‌مدت ۱۵ روز تمدید می‌دهد تا کسانیکه مایل اشتراك‌درمناقصه میباشند مواردپیشنهادات خودرا تکمیلا تسلیم دارند روز ۳ شنبه ۱۳ مرداد ماه جاری پیشنهادات در کمسیون ساختمان‌مفتوح حضور پیشنهاد دهندگان درجلسه مناقصه مخارجواهد بود.

نمره اعلان ۱۹۰۴ — ۲ـ۴ رئیس‌اداره مباشرت ارثی - **سرتیپ مهدوی**

دکتر گ. اکوبیانس

استاد (پروفسور) سابق‌دارالفنون های دولتی و طبیب آسیای میانه دارای درجه های علمی از دارالفنون های مذکور **متخصص در امراض داخلی و اطفال و سل** پذیرائی از ۸ تا ۱۲ و از ۴ تا ۷ **آدرس‌خیابان شاه (نادری)کوچه آقا قاسم شیروانی**

خانم دکتر کالینا اکوبیانس

معاون استاد (پروفسور) دارالفنون آسیای میانه **متخصص درامراض زنانه و قابلگی** مطابق با آخرین طرز معمولهٔ اروپا معالجه میشود ساعات پذیرائی از ۸ تا ۱۲ واز ۴ تا ۷

آدرس خیابان شاه (نادری) کوچه آقا قاسم شیروانی

نمره اعلان ۹۲۷ — (۱۴)

مجله اطاق تجارت

مجله رسمی اطاق تجارت تنها مجله تجارتی درایران‌استکه هر۱۵ روز یکبار بامطالب مفید تجارتی ومقالات اقتصادی و گراور های قشنك‌انتشار می یابد

این مجله درتمام‌نقاط ایرانوحتی قراء و قصبات‌نزدیك ودور دست آبومان‌دارد و بنابراین عدهٔ خوانندگان آن که همه ازتجارتشکیل شده اند فوق‌العاده میباشد

پس‌اعلان‌در این مجله ارزش فوق‌العادهٔ دارد و بدون وسیله ما تمام **موسسات اقتصادی وآقایان‌تجار** و اشخاص‌ذینفع را دعوت مینمائیم که اعلانات خود را در این مجله انتشار دهند **هرگونه تسهیلات** در نتیجه مراجعه بدفتر مجله و مذاکرات‌شفاهی فراهم خواهد شد

دفتر مجله اطاق تجارت

اعلان

اداره امنیه مقداری عایق ـ کاه ـ یونجه ـ جوبعمل مناقصه خریداری مینماید داوطلبان فروش میتوانند پیشنهادات خودرا دریاکت سرسته تابکشنبه (۴ر۵ر۳۱۵) باقید آدرس‌بکمسیون ابتیاع امنیه تسلیم دارند واداره دررد باقبول کلیه پیشنهادات مختار خواهد بود .

نمره اعلان ۱۹۸۲ — ۲ـ۳

اعلان

ادارهٔ‌امنیه عدهٔ‌داوطلب باشرائط ذیل‌جهه طی‌دوره آموزشگاه کروهبانی استخدام مینماید

۱ ـ داشتن‌معلومات درحدود کلاس۶ ابتدائی

۲ ـ عدم سوء سابقه و محکومیت جزائی درمحاکم نظامی و قضائی وسایر دوائردولتی بتصدیق شهربانی‌محل

۳ ـ صحت مزاج وتناسب اندام

۴ ـ داشتن ضامن

۵ ـ سن‌داوطلبان بایددرحدود سنین(۱۷و۱۸) بوده وباخدمت تحت‌السلاحی‌را انجام‌داده و سن‌آن‌ها از(۳۰) تجاوز ننماید

۶ ـ دوره‌تحصیلی آموزشگاه یکسال ودرتمام دوره‌مزبور علاوه‌بر ۶۰ریال حقوق‌ماهیانه شام‌ونهار ومابوس ووسائل‌تحصیل محصلین‌بخرج دولت خواهد بود

۷ ـ داوطلبان در مرکز همه روزه می توانند ازصبح الی ظهر با تسلیم ۲قطعه عکس و اوراق مذکوره فوق و سواد ورقه هویت بدفتر آموزشگاه های امنیه واقع در انتهای خیابان شاهپور مراجعه و در ولایات بمرکز امنیه محل خود را معرفی نمایند

نمره اعلان ۱۷۹۱ — ۳ـ۱۰

دستورالعمل حب زندگی ترك تریاك

که درمدت‌بیست روزترك میشود ترك کشیدن ۳ بخود تریاك ۲۰ حب ۳ریال ـ ۶ بخود ۴۰حب ۶ریال ـ ۹ بخود ۶۰حب ۹ ریال است ـ هر۳ بخود یك‌حب اضافه شود بتصدیق شده صحیه محترم بلدی **دواخانه‌سلطانی** طهران خیابان برق تلفون ۹۷۵ سفارشات از ولایات قبول مسطوره مجانی

نمره‌اعلان ۱۷۷۱ — ۱۰ـ۱۰

سال یازدهم - شماره ۳۸۴۸ - عصر یك شنبه

۲۸ تیر ماه ۱۳۱۵ ۲۹ ربیع الثانی ۱۳۵۵ ۱۹ ژوئیه ۱۹۳۶

صاحب امتیاز و مدیر مسئول ع. مسعودی

عنوان تلگرافی طهران اطلاعات

تلفن روزنامه ۴۴۴ - ۳۸۸

چاپ اداره

اول خیابان خیام (جلیل آباد سابق)

اطلاعات

برای درج اعلان مختصر اداره مراجعه شود
وابع ورود پس داده میشود

تك فروشی: طهران ۳۰ دینار — ولایات ۴۰ دینار

اشتراك

	۱۲ ماهه	۶ ماهه	۳ ماهه
داخله:	۱۰۰ ریال	۵۰ ریال	۳۰ ریال
خارجه:	۱۵۰ «	۸۰ «	۴۵ «

بیست و هفتمین جلسه
مجمع عمومی عادی

بقیه ازصفحه‌اول

سپس ازطریق‌منطقه‌نفت شاه و از راه مسیر لوله های نفت به‌پالشگاه کرمانشاه وازآنجا بطهران رهسپار گردیدند . در طهران مشارالیه علاوه‌بر کسب افتخار شرفیابی حضور اعلیحضرت همایون شاهنشاهی مذاکرات رضایت بخشی نیز با اولیای محترم دولت راجع بامور مربوطه بین طرفین بعمل آوردند

همچنین مستر فریزر درمدت مسافرتش ببغداد و خانقین و سایر مراکز عراق رفته و بـه حضور اعلیحضرت پادشاه‌عراق‌نیزشرفیاب وازیکعده ازوزرای دولت عراق هم بازدید نمودند . مشارالیه هنگام مراجعت نواحی نفت خیز شرکت نفت عراق رادر کرکوك تماشا و مرکز انتهائی لوله های نفت را در تریپولی و حیفا سرکشی نمودند

باعث مسرت و خرسندی آقایان خواهد بود که اظهار سایم « مستر فریزر » از پیشرفتها و ترقیات نواحی نفت خیز این شرکت و نیز از اسباب و کارخانجات عملیاتی ما بسیار اظهار رضایت نموده واز کارکنان ومتصدیان امورشرکت تمجیدهای بسزائی مینمایند .

اینك خود اینجانب‌نیز مراتب قدردانی‌خویش را از جدیت عموم اعضاء شرکت دراجام وظائف محوله ابراز میدارم وبطوریکه برخود اینجانب نیز محسوس گردیده اعضاء و کارکنان این‌شرکت‌خدمات مرجوعه را در کمال خوبی نسبت باین‌مؤسسه انجام داده اند (تحسین حضار)

اوضاع صنعت وتجارت‌نفت درممالك متحدهٔ امریکا

درسال ۱۹۳۴ اینجانب درطی بیانات‌خویش خاطرنشان ساختم که معادل ۶۰ درصد از مجموع کل مستخرجات نفت دنیا در ممالك متحدهٔ امریکا استخراج میگردد وباآنکه این رقم هنوز بحالت خود باقی‌است معهذا باید درنظر داشت که استحکام وضعیت تجارت‌نفت‌دردنیا تااندازهٔ مهمی‌سته نگاهداری تعادل وموازنه بین عرضه‌وتقاضا درآن کشورمیباشد هرچند بدیهی است ذخایر جدید دیگری که ممکن است در کشورهای دیگر یا بدایره وجود گذارد اثرات مهمهٔ دراوضاع تجارت‌این جنس خواهدداشت . وضعیت کنونی تجارت نفت دنیا درچه‌حال است ؟ میزان مصرف نفت در ممالك متحده امریکا بنسبت خارق‌العاده روبافزایش گذارده ولی بهمین‌سبت‌ذخایر موجودی نفت نیز روبفزونی میباشد میزان‌استخراج نفت خام درآن کشور برقم‌فوق‌العاده زرکدوبی‌سابقه ۴۰۰٫۰۰۰ تون درهر روز رسیده است

هرچند ممکن است این مطلب صحت‌داشته باشد که درظرف سه‌سال گذشته منابع عمدهٔ دیگری درآن کشور پیدا شده است معهذا بار هم معادن کوچك‌تر ولی نسبتا پرمایهٔ درآن سرزمین بظهور رسیده که ازآن جمله‌معدن‌نفت معروف‌به « رودیسه» است که دائما براهمیت آن افزوده شده و تا کنون هم حدودی برآن کشف نموده اند

چاههای‌چاه های نفت‌در امریکا که در سال ۱۹۳۳ متجاوز از ۱۲۰۰۰ حلقه‌چاه بوده است در سال ۱۹۳۵ به ۱۰۰۰ چاه و شاید بیشتر از آن بالغ گشته است و هنوز هم میتوان بطور تحقیق گفت که آیا بازهم ذخایر دیگری‌دراطراف و جوانب این چاهها کشف خواهد گردید یا خیر

بادرنظر گرفتن‌امکان سیر فهقرائی ورکود بازار های نفت دنیا و حقایق مکشوفه فوق‌الذکر بایستی بدون جهت تحت تاثیر این نظریه واقع گردید که ممکن است ذخایر و منابع نفت آن کشوررو بضعف‌ونقصان گذارد وهمچنین این‌حقیقت راهم میبایستی در مد نظر قرارداد که استحکام و تشیید موقعیت تجارت نفت در امریکا تا درجه مهمی بسته بانعقاد قراردادها و عهود راجعه بصنایع و تجارت این محصول بین ممالك استخراج کنندهٔ نفت و نیز اوضاع سیاسی عمومی جهان‌است که تماما پیوسته در تغییر و تحول میباشند .

بتصور برود که اینجانب امیدوار یا خواهان وقوع حوادث‌ناگوارتجارتی درممالك متحدهٔ امریکا میباشم ، خیر ، گذشته از آنکه چنین آرزوئی را در خود سراغ ندارم اساسا مایل بوده و امیدوارم که اوضاع صنعت و تجارت نفت در آن کشور همواره بطور پایرجائی طریق پیشرفت و تعالی را سپرماید .

من فقط میخواستم این قسمت را که یك حقیقت مسلم واساسی‌است شما تذکر دهم که‌موقعیت صنعت و تجارت نفت هیچگاه قابل دوام نبوده و پیوسته در خور تغییر و تحول سریع میباشد و از این نقطه نظر تشکیلات و تأسیسات این شرکت باید طوری مستعد و مهیا باشد که بتواند همیشه با هر نوع موانع و جریانات آتیه مواجهه گردیده و استفامت بخرج دهد .

دورنمای آتیه

در پایان نطق خویش در سال ۱۹۳۴ تذکر گردیدم که نظر بوجود بعضی از عوامل تحول آمیز میتوان بطور قطع اوضاع و نتایج عملیات سال ۱۹۳۵ را قبلا پیش گوئی نمود زیرا هریك از عوامل مزبوره ممکن است نفوذ واثرات فوق‌العاده را در ماهیت عملیات ما دربقیه سال‌مزبور ایجاد و وارد سازد .

آن عوامل و اساسی که موردنظر اینجانب است تا کنون هم برجای خود باقی و در داخل و خارج محیط صنعت نفت وجود داشته و بنا براین بازهم باید آنها را در مورد صنایع نفتی ذیدخل دانست .

ازجمله دربرخی از کشورهاموانع‌واشکالاتی برای وارداب محصولات نفتی فراهم نموده وهمچنین در مورد پرداخت قیمت آنها بپول استرلینك محظوراتی ایجاد نموده اند . در حقیقت اوضاع تجارت‌بین‌المللی امروزه آمیخته و متصف بیك سلسله اشکالات و تحدیدات گردیده امیدواست که تحدیدات و موانع مذکوره مرتفع گردیده وبار دیگر محصولات و مواد نفتی بتواند در بازار های جهان آزادانه جریان پیدا نموده واحتیاجات مردم را تأمین نماید

بدیهی است تا هنگامیکه این آزادی در جریان حمل و فروش نفت بدست نیاید پیشرفت وازدیاد صنایع نفت طبعاً دوچار وقفه خواهد گردید

و اما از طرف دیگر میزان مصرف نفت در دنیا امروزه رو بتوسعه و افزایش گذارده و این شرکت قادر است که با ذخایر کثیره نفتی و آلات ووسایل وسرمایه مالی‌خود بهترین استفاده ممکنه را از هر گونه پیش‌آمدهای تجارتی درآتیه حاصل نماید . (تحسین حضار)

خاتمه

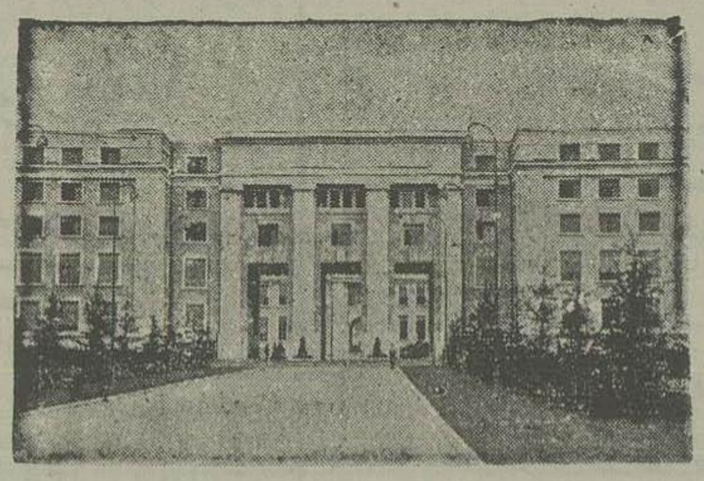

جلسات اخیر مجمع عمومی جامعه ملل که‌بقضیه الغاء مجازاتها و مسائل بین‌المللی رسیدگی نمود درعمارت‌جدید جامعه‌ملل‌منعقدبود . کلیشه فوق مدخل بنای جدید جامعه ملل را درژنو نشان‌میدهد

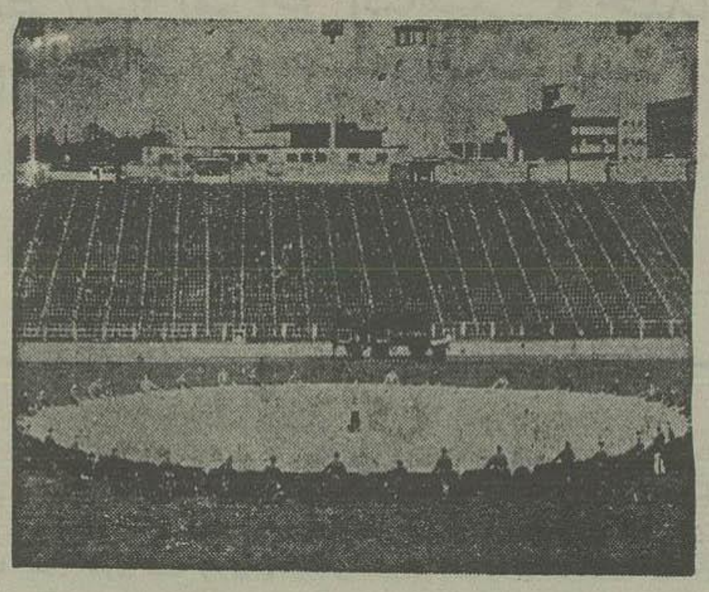

آقایان‌پروفسوره‌پیکارده‌وپرفسور(کوزینس)می‌خواهندمرتبهٔدیگر بابالونی که‌باهوای گرم پرشده طبقات بالای‌هواصعود نمایند بطوریکه دراین‌کلیشه ملاحظه می‌شود عده سربازدرمیدان (ساتونر) برو نسل مشغول‌پهن کردن‌روپوش بالونی‌هستند که بخرج « اعتبارات ملی تجسسات علمی » تهیه شده‌است

آگاهی

اراضی خندق بین میدان گمرك و استاسیون راه آهن بمزایده فروخته می‌شود داوطلبان خرید برای ملاحظه نقشه و کسب اطلاعات لازمه بدایره‌وصول عایدات شهرداری مراجعه‌نمایند

نمره‌اعلان ۱۹۴۸ — **شهرداری طهران**

مؤسسات صنعتی

یك باغچه نصف مشجر و دارای آب روان دائمی درحدود ۳ هزارذرع واقع درخارج دروازه شمیران نزدیك گاراژ وطن کاملا مورد استفاده مؤسسات صنعتی میباشد باجاره واگذار می شود — طالبین از ۷ بعد از ظهر تا ۸ بعداز ظهررجوع نمایند

نمره اعلان ۱۹۱۰ — ۲-۵ — خیابان منوچهری مقابل‌سفارت انگلیس **تختخواب‌سازی‌باستان**

اعلان مناقصه

انحصار دخانیات ایران اشیاء صحی و ابزارلازم ونصب‌آن برای تأمین آب‌کارخانه دخانیات واقع درطهران خیابان‌قزوین‌را بمناقصه میگذارد

برای اخذ شرایط داوطلبان بکابینه انحصار دخانیات ایران (خیابان سپه) رجوع نمایند

مناقصه روز شنبه ۳۱ مرداد ۱۳۱۵ ساعت ۹ صبح دراداره انحصار دخانیات ایران‌بعمل خواهدآمد .

نمره اعلان ۱۹۴۲ — انحصار دخانیات ایران

تصحیح اعلان انحصار وراثت

دراعلان انحصار وراثت منتشره درشماره ۲۸۸۷ محسن قاسمی غلط و حسین آقا قاسمی در طهران وفات یافته است نمرهٔ‌اعلان ۱۷۴۹

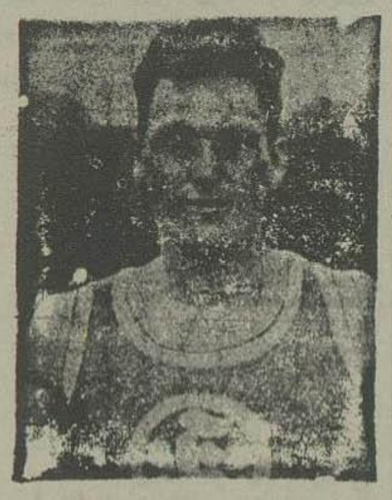

قهرمانان دو

دکتردسکو آلمانی ۸۰۰ متر را دریکساعت و پنجاه و دو دقیقه و شش ثانیه و ۱۰۰۰ متررا در دو ساعت و ۳۳ دقیقه و چهار ثانیه دویده

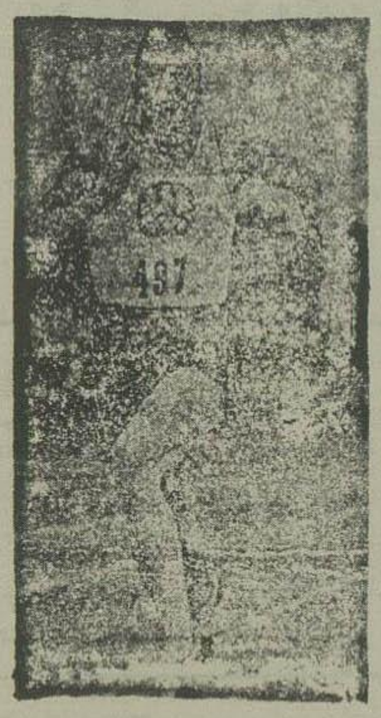

هورنبرك ۱۰۰ متر را در ۱۰ ثانیه وپنج دهم ثانیه و دویست متر را در ۲۱ ثانیه و چهار دهم ثانیه درآلمان پیموده است

اعلان مناقصه

اداره کل ملزومات مالیه خرید ذغال سنك مصرف ادارات کشوری را بمناقصه میگذارد شرکت کنندگان دراین معامله باقبول شرایط ذیل :

۱ — ذغال سنك کلوخه‌جوش دار بدون مواد خارجی غیر مرطوب خبره پسند که تکه کوچك آن ازسرند ۸ میلیمتری خارج شود .

۲ — ذغال سنك باصدی بیست خاکه که بطور مجزا تحویل بدهند و صدی هشتاد بدون خاکهٔ آن که تکه کوچکش نباید از سرند ۸ میلیمتری خارج شود جوش‌دار غیر مرطوب خبره پسند بوده ومواد خارجی نداشته باشد .

۳ — ذغال سنك فالبی (بریکت) بشرط سوختن صحیح و بدون بوی بد و داشتن حرارت کافی .

۴ — تحویل ذغال در هرنقطه شهر که اداره ملزومات مالیه تعیین بکند باید تحویل شود با توجه باینکه تمام مخارج حمل وعوارض وغیره عهدهٔ فروشنده می‌باشدفقط تفاوت کرایه‌بخارج شهر مطابق قرارداد داده خواهدشد .

۵ — مقدار پیشنهاد نباید ازپانصدخروار کمتر باشد

۶ — ذغال پیشنهادی باید در ظرف چهل و پنج روز از تاریخ مبادله قرارداد تحویل گردد .

۷ — درمقابل قرارداد وسفارش ابداً وجه مساعده داده نخواهدشد .

۸ — برای اعتبار پیشنهاد خود طبق مقررات باید خرواری پنج ریال ودیعه بصندوق‌ادارهٔ ملزومات کل مالیه تحویل وسره رسید آنرا روی پاکت پیشنهاد قید نمایند که در صورت قبولی پیشنهاد و استنکاف پیشنهاد دهنده از مبادله قرار داد و تحویل ذغال ودیعه مذکور بخزانه دولت تسلیم گردد .

۹ — درپیشنهاد معین نمایند که ذغال سنك تحویلی از کدام معدن خواهد بود .

۱۰ — اعتبار پیشنهاد نباید کمتر از ۱۵ روز باشد

۱۱ — درنظر بگیرند که به پیشنهاداتی که شرایط مذکور را قبول ومراعات نمایندترتیب اثرداده نخواهد شد .

پیشنهاد خودرا دریاکت سربسته ممهور به لاك باقید جمله راجع مناقصه ذغال سنك)روی پاکت بارور شده ۱۰ مرداد ماه ۱۳۱۵ بدارالانشاء این اداره تسلیم و رسید دریافت دارند پیشنهادات واصله روز ۱شنبه ۱۱ مرداد ماه ساعت۹ صبح قرائت خواهد شدحضور پیشنهاددهندگان در مجلس مناقصه آزاد و اداره ملزومات کل مالیه در رد وقبول یك یاکلیه پیشنهادات مختارخواهد بود .

نمره ۵۷۴۳ — **رئیس اداره کل ملزومات — علیمحمد محمدآبادی**

نمره اعلان ۱۹۵۵ — ۱-۲

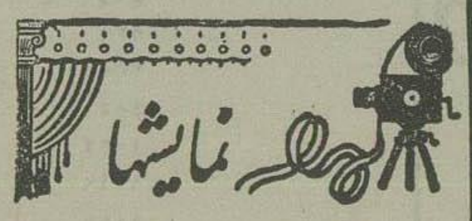

برگرام سینماهای امشب

ایران : فیلم ناطق راسپوتین
سئانس اول ۸ بعد از ظهر
« دوم « ۱۰ «

پارس فیلم ناطق عروس شب
سئانس اول ۸ بعد از ظهر
« دوم « ۱۰ «

جهان : فیلم ناطق غالب
سئانس اول ۸ بعد ازظهر
« دوم « ۱۰

دیده‌بان(مالاك) فیلم ملاکین کتن دوکی
سئانس اول ۸ بعد از ظهر
« دوم « ۱۰ «

سه فیلم ناطق پسرسفید کینك کونك
سئانس اول ۸ بعدازظهر
« دوم « ۱۰ «

همای : فیلم‌ناطق خارجی ....
سئانس اول ۸ بعد ازظهر
« دوم « ۱۰ «

دواخانه هائی که در (شب ۲۹ تیر ماه) جاری‌باصبح برای‌رفع احتیاج هائی باصحت‌ترتیب حسب دارهٔ کل شهرداری امشب دارند خواهد بود

ناحیه	دواخانه	محل دواخانه
	موسسه‌دواخانی شاهنشاهی	میدان سپه
۱	نجات	خیابان‌ناصرخسرو
۲	ایران	« بهارستان
۳	اروپا	فردوسی
۴	ادیب	خیابان ناصرخسرو
۵	گلشن	سه‌راه‌جنت
۶	فیضیه	میدان‌شاه
۷	امید	خیابان‌عین‌الدوله
۸	سعادت	شاه آباد
۹	اتحاد	خیابان‌سیروس

بستهائی که فردا حرکت می کنند

شمیران - لن- ورامین گیلان - همدان آذربایجان - خراسان - اصفهان - فارس یزد کرمان - مازندران

خارجه : عراق‌عرب‌خط صحرا- بغداد-دمشق

هوائی : هندوستان - اروپا بوشهر