اطلاعات

سال دوم شماره ۳۱۰ — صبح چهار شنبه هفتم اردیبهشت ۱۳۱۷ — تك شماره ۴۰ دینار

هنرمندان

وآلودگی های آنها

البته دیده ایدبعضی اشخاص دنبال کار های ذوقی میروند ، واز زمان بچگی به شعر، موسیقی ، نقاشی ، نویسندگی تمایلاتی شدیداز خود بروز میدهند اگرزندگانی هنرمندان جهان راملاحظه کنید میبینید همه آنها ازمیان اینگونه مردم پیداشده اند .

وقتی کسی بدرجه شهرت رسید ابهت و شکوه او فرصتی بشما نمیدهد که در رفتار و زندگی روحی او دقیق شوید و ببینید چه رك های جنونی دراوبوده وهنوز هم هست

اگر آن حوصله وآن فرصت وآن نظر دقیق راداشته باشید که بتوانید بزندگانی خصوصی هنرمند نگاه کنید متوجه خواهید شد هنر مندی نیست که دارای تمایلات مخصوص برخلاف جریان عادت زمان و مکان خودنباشد . اینگونه عادت هارا درزبان فرنگی « انومایی » میگویند که این رارك جنون ترجمه میکنیم .

بالاخره نمیتوان هنرمندی را پیدا کرد که رك جنونی نداشته باشد واگر واقعا اینطور نباشد وهنرمند بی کم و زیادمثل دیگران باشد نمیدانم چگونه میشود اوراشناخت ؟

چون کسی که دارای میزاتی نباشد شناخته نمیشود .

یکی از رگهای جنون هنر مندان علاقه شدید آنها بانواع مخدرات است حالا اگر در این راه طریق اعتدال را میپیمودند بازعیبی نداشت، خیر اینطور نیست افراط میکنند . و در تمام دنیا کم و بیش از اینگونه افراد هستند فقط امرسن نکتهٔ لطیفی راجع باین موضوع میگوید که واقعا بایداز جان و دل آنرا پذیرفت می گوید .

آنها که دنبال تریاك مرفین و موادالکلی میروند تا دمی از خود پرستی وارهند ودرعالم هنر که عالم نور انیت است وارد شوند در اشتباهند چون این مستی را خماری در پی است ولی هرگاه مست جلوه های طبیعت شوند همیشه بی رنج خمار سر گرم خواهند بود . این حرف این حرف نظیرحرفهای بزرگان عرفای ما است ولی رسیدن باین مقام که همان مقام هاتف اصفهانی است که درترجیع بندهایش جلوه ظهوریافته کار آسانی نیست و روحی بسیار بزرك میخواهد که بتواند ازاین موانع بگذرد و بمقام جذبه برسد و از همین نظر اغلب گرفتار دام بلای مخدرات می شوندوبرای اینکه دمی سر گرم شوند خودرا گرفتار مینمایند .

گرچه بعضی دردها پیدا می شود که فکر چاره اندیش بشر هنوز نتوانسته داروئی برای آن پیدا کند اما خوشبختانه این از آن دردها نیست و آدمی که مبتلا بمخدرات شدمی تواند بهبودی حاصل کند چنانکه هنر مندی را می شناسم که سخت گرفتار بود و اینك دراثر خوابیدن چند روزی دربیمارستان زیرنظرپزشکی هوشمند توانسته جان خودرا ازچنگال این اهریمن بد کینه نجات دهد :

من وقتی این رفیق هنرمند که ازلحاظ هنرمندی باوعلاقه دارم بعد از بهبودی از این مرض اورا دیدم از شادمانی درپوست خودنمی گنجیدم واین زندگانی نوین را باو تبریك گفتم او جوابداد اگرچه چند روز خیلی بمن سخت گذشت ولی تحمل کردم وحالا خیلی خوشم و بعد گفت من که هیچ فراغت نداشتم حالا عجب وقت زیادی پیدا کرده ام بامدادپگاه ازخواب برمیخیزم و حرکت میکنم از هوای روانبخش سحری استفاده میبرم . وترتیب غذا وخوابم منظم شده وبطور خلاصه می توانم بگویم ازچنگ مرك نجات یافته ودوباره زنده شده ام .

ح . شجره

مسائل سیاسی

نتیجه انتخابات مصر

برای مرتبهٔ اول ازبعد ازجنك باینطرف حزب وفد که بریاست آقای مصطفی نحاس پاشا میباشد، درانتخابات مجلس شورای ملی مصر شکست خورد . یکی ازعلل عمدهٔ که آقای محمدمحمود پاشا رئیس حزب آزادیخواهان مصر ورئیس الوزرای فعلی مصررا وادار بانحلال مجلس سابق نمود ، اکثریت هنگفتی بود که حزب وفد در مجلس شورای ملی ومجلس سنای مصرداشت .

پس از انحلال مجلس مقدمات انتخابات مصر شروع گردید وموضوعی که درانتخابات این دوره قابل توجه بود افزایش حوزه‌های انتخابی بود که بنا برافزایش نفوس کشور مصرزیادشده وشماره نمایندگان مجلس شوری به ۲۶۵ نماینده ترقی پیدا کرد درصورتیکه پیش ازاین عدهٔ آنها ۲۳۲ نفر بود وبرای هرشصت هزارنفر یك نماینده انتخاب میشود وباحفظ این نسبت چون نفوس کشور مصر بموجب سرشماری سال گذشته افزوده شده بود درتنظیم حوزه‌های انتخابی نیز تجدید نظر کردندو ۳۳ حوزه برحوزه‌های انتخابی افزوده گردید .

ونتیجهٔ که ازانتخابات اخیر گرفته شد بقرار زیراست :

ازحزب ملیون ۱۰۰ نفر ازحزب سعدیون ۸۴ نفرازحزب مستقل ۶۸ نفر وازحزب وفد ۱۲ نفر جمع کل ۲۶۴ نفر ویك حوزه انتخابی نیز توقیف شده است .

و اما احزاب نامبرده: حزب ملیون عبارتند از ائتلاف احزاب آزادیخواه (رئیس آن آقای محمد محمودپاشا رئیس الوزرای فعلی مصر) وحزب خلق (رئیس آن آقای صدقی پاشا وزیرمالیه کنونی مصر) وحزب ملی (رئیس آن آقای عبد الفتاح یحیی پاشاوزیرخارجه مصر که اخیراً بواسطه کسالت از کار کناره گیری کرد)

سعدیون: فرقهٔ هستند که اخیراً بریاست آقای دکتر ماهر و نقراشی پاشا تشکیل گردید واین همان فرقه است که از حزب وفد جداشد .

مستقلین: آنهائی میباشد که بهیچ دستهٔ منسوب نبوده، ودرحقیقت اشخاصی هستند که پس از تفرقه وپریشانی حزب وفد، نه بدسته سعدیون گرویدند، ونه بدستهٔ وفدیها ونه متمایل بملیون شدندوبواسطه شخصیت محلی خود انتخاب شده اند

بنابر این چنانکه می بینیم هیچیك از دسته های بالا بطور مستقل دارای اکثریت نبوده مگر آنکه یکی از دو دسته : سعدیون یا مستقلین با دسته ملیون که طرفدار کابینهٔ آقای محمد محمود پاشاست ائتلاف کند، ودر این صورت کابینه آقای محمود پاشا بردوام خواهد بود، و بطوری که از مندرجات روزنامه الاهرام برمیاید روابط میان ملیون وسعدیون کاملا دوستانه است وخبر نگار الاهرام از لندن عقیدهٔ روزنامهٔ « تایمز » را اطلاع داده وچنین مینویسد:

« کامیابی حکومت فعلی مصر بطوری کامل نیست که محمد محمودپاشا را از ائتلاف با احزاب دیگر بی نیازسازد. طرفداران حکومت محمد محمود پاشا اندکی بیش از یك سوم اعضاء پارلمان میباشند... ومصر فعلا نیازمند بوجود حکومت مقتدری است »

و روزنامه منچستر گاردین، نیزمعتقداست که حکومت محمدمحمود پاشا بردوام خواهدبود بهر حال چیزیکه از نتیجهٔ انتخابات مصربدست میاید کامیابی احزاب متحدمیباشد.

اختراع شگفت

در دفتر ثبت اختراعات انگلستان چیز های شگفت دیده می شود: بتازگی شخصی اسبابی ساخته است که روی تخم مرغ رانشانه می گذارد

اسباب تازه ساخته عبارت از یك تسمه باریکی است که بدوطرف مرغ بسته شده و وسط آن بالای تخمدان مرغست همان که مرغ تخم گذارده نشانه تاریخ وشمارهٔ مرغ روی آن زده میشود.

درمزرعه هائیکه مرغ نگاه میدارند بااین اسباب میتوان فهمید کدام مرغ تخم گذارده و کدام یك کرچ شده اند.

از موی سر نمد میسازند

آلمانها ازهرچه دارند سود میبرند تازگی برای موهای دکانهای سلمانی نیز مصرفی پیدا نموده اند. موهائیرا که از سر مراجعه کنندگان میتراشند و یاماشین می کنند بدقت جمع آوری کرده وخرید وفروش مینمایند از این موها نمد میسازند.

آلمانها امیدوارند سالی سیصد تن موی سر برای ساختن نمد بدست آورند.

موی سرزنان که تاکنون مصرف خوبی نداشت برای مقاصد بسیارسودمندی جمع آوری خواهد شد

چاقو تیز کن

در آمریکا جوانی اسباب تازه‌ای ساخته است

این اسباب را بچرخ خیاطی بسته وچرخ را مانند آن وقتی که ماسوره پیچیده میشود بگردش می آورد.

بجای ماسوره اسبابهای گوناگونی استوار میسازند که برای تیز کردن چاقو ، قیچی، پاك کردن ظرف ، تیز کردن کارد آشپزخانه بکار میرود

آبجوی خشك

تصور میشود که بعدها بتوان آبجو را بجای بطری در کاغذ گرفت

تازگی دراین قسمت بررسیهائی شده و پیشرفت هائی نیز حاصل شده است.

این نوع آبجو را خریدار ازبازار توی کاغذ گرفته و چون بمنزل میرسد بامقدار کافی آب بهم آمیخته و آبجوی حسابی درست میکند.

کبریت شیمیائی

یك قسمت خاکه قندرا بادو قسمت کلرات دوپطاس» مخلوط نموده وقدری ازآنرا درروی فتیله چراغ ویاقطعه کاغذی بپاشید وبعد میله ای شیشهٔ که سر آنرا در شیشهٔ «اسید سولفوریك» غلیظ فرو برده اید بان نزدیك نمائید فتیله ویاقطعه، کاغذ فوراً مشتعل خواهدشد

تمیز کردن لکه‌های زنك آهن از پارچه

اغلب اتفاق می افتددرموقع شستن لباس ویاعرق کردن بدن بواسطه دکمه های فلزی و پاگیرهٔ بند شلوار لکه های زردی اززنك بروی جامه باقی میماند که هر اندازه هم شسته شود باز لکه باقی خواهدماند . برای محو کردن این قبیل لکه‌ها کافی است که محل لکه‌را قبلامرطوب نموده و بعد باقدری « اسید اگسالیك » یا « اگسالات دا مونیوم» موضع را مالش دهند . پس از زایل شدن لکه محل آن ویاکلیه لباس را باآب فراوان شسته و خشك نمایند .

ورقه های قلع شکل نازك شکلات وجعبه های دواحات را چه قسم می سازند

این ورقه‌هارا «سلولوئید» نامیده وباین طریق می سازند که پنبه های معمولی «ازته» شده (پنبه ازته را بواسطه قرار دادن پنبهٔ محلولی درمخلوطی از اسید سولفوریك ونیتریك بدست می آورند) رادر محلول الکل واتری که بنسبت ۲ و ۳ مخلوط شده است حل نموده وبعداگر این محلول را بوسیلهٔ قلم موئی بروی چیزی بمالند پس از چند دقیقه بصورت ورقه های نامبرده در خواهد آمد.

۱۴۷ سال زندگی

از راه اصلاح وبهبودی مواد ومیزان خوراك می توان برمدت عمر افزود وتا ۱۴۷ سال زندگی کرد

پیشرفت های علمی درراه مبارزهٔ با امراض وبیماری های مسری زندگانی انسان رااهر روز دراز ودرازتر میکند درعصرقدیم هر کس بسن ۴۰ تا ۵۰ می رسید در ردیف اشخاص معمر بقلم آمده وهمان عنوان رامیگرفت ولی بر اثر بهبودی اوضاع صحی ورعایت نکات تندرستی عمر بشراکنون روی همرفته درسیر انقلابی افتاده بطوری که مردان ۴۰ سال این عصر هنوز بتحصیل وبررسی مشغول و بواسطه علاقه بورزش نشاط های جوانی را تا سن ۴۰ و بالا تر از آن هم دارا میباشند . اقسام امراض وبیماری ها مانند حصبه، مالاریا، سل وسرطان تب زرد، تبهای مناطق گرم جهانیارا در زحمت داده وهروقت دوره سرکشی این امراض می شد خانمان بشر می سوخت . اماپزشکان قرن ۱۹ و ۲۰ بدن نوع بشررا برای مبارزه با این امراض مسلح ساخته اند واز همین جهت دوره عمر که درپیش رویهمرفته بپنجاه ختم میشدحالا بتدریج بالاتر میرود .

تنها چیزی که درگذشته موجب آزاربشر شده ومانع ازعمر دراز میگردید بی خبری از ساختمان بدن و تشکیلات آن، اطاعت ننمودن از قواعد طبی تعصبات وجاهلیتهابوده . با این که قدمهای بلندی در اینراه برداشته شده مردم تربیت گردیده برخلاف پیش اصول زندگی را بهتر می دانند ولی هنوز زود است که این مانع حقیقی راه دراز شدن عمر ازمیان رفته باشد از دو هزار سال پیش باین طرف که دورهٔ نورانی زندگی نوع بشرشروع شده است بواسطه تحصیل ومطالعه وسود بردن ازتجارب گذشتگان تغییرات بزرگی دردورهٔ زندگی عمرمردم داده شده ولی هنوز چیزی از این راه دوروداز پیموده نشده است باآنکه انسان از سائر جانوران و دامها برتر ونیروی عقلی او کاری تر ازهرموجود دیگراست ولی ازحیث نیروی جسمی کامل نشده و دستخوش امراض وبیماریهای جانستان است .

همین بیماریها ورنجوری هاست که اوواز پله شصت سال عمر به بالا اجازه بالارفتن نمیدهد

✿✿✿

بقراریکه همه میدانیم تا بیست ویکسال عمر در تحصیل وبررسی صرف شده وتمام اوقات آن برای حاضر نمودن نیروهای عقلی وجسمی بکار میرود. وبیست ویکسال دیگر عمرانسان صرف حل کردن موضوع زندگی میشود ازاینقرارانسان درحدود چهل ودوسالگی کامل میگردد وواردمیدان زندگی میشود.

اگر بشر میتوانست هفت برابر آنچه که بدنش برای اکمال نیروهای خود فرصت میخواست زیست نماید عمر طبیعی او به ۱۴۷ سال بالامیرفت وازاینقرار کسی رادر سن ۴۰ یا ۵۰ پیر نمیگفتند.

شاید پاره‌ای باورندارند وسخت پندارند که عمررا بتوان بصدوهفتاد سال بالابرد ولی مطابق قوانین «اثروتانیر» حصول این آرزوچندان نمید نیست .عامل بزرك پیر شدن مردم خوراك آنهاست . خوراك انسان را مرتب و خالی از سنگینی ها وترشیها سازید تابتواند زیاد زیست کند.

بلای بزرك انسان بدخوراکی وپرخوراکی است . چنانچه خوراك انسان زیرقاعده درآید از حجم آن کاسته شود وبرموادآن اضافه شود نتیجه مطلوب حاصل خواهدشد وقطعاً عمرانسان درازتر خواهد گردید.

تصور میکنید اینها منفی بافی است .

نه بلکه حقائقی است که بارها ثابت شده وامثال آن نادر نیست . مردانی که بصد سال میرسند ، یا پا بالاتر نهاده صدوبیست ساله و تا ۱۴۰ و ۱۵۰ هم رسیده انداز آسمان پائین نیافتاده‌اند اینها مانند سائر مردم هستند منتها بواسطه مراعات قواعد تندرستی چه دانسته وچه ندانسته ماشین بدن رادرمرتب نگاهداشته وکارخانه بدن رابیشتر از ۵۰ و ۶۰ که حد عمر طبیعی مردم امروزه است کرمتر نگاهداشته اند ،

سخن از زندگی مرد دویست وپنجاه ساله چینی در همه جا پراکنده است . شاید این اغراق باشدوشاید هرگز پای انسان باین پله های عمر بالانرسد ولی ازصدببالا درحدود ۱۵۰ سال دیگر نیازی به ثبوت ندارد . احتمال میرود غالب مردم امروز حتی بصدسال هم راضی باشند رسیدن باین مقصودآسان است . ازهوای آزاد تن نپوشانید ولی از زیاد روی وپرخوری خوراکهای بی مغز دوری جوئید . سرزندگی مردم سالخورده همین است .

از پاریدلندن

یکداستان شنیدنی

اختلاس مهم در نیویورك

ریشاد وایت نی که پنج مرتبه رئیس بورس نیویورك و از مردان نامی مالی وال استریت میباشد بجرم اختلاس در بورس نیویورك دستگیر و بجرم خود اقرار نموده است

بقسمی که درضمن خبر های تلگرافی خارجه اطلاع دادیم ریشارد وایت نی رئیس سابق بورس نیویورك در نتیجه اختلاس مهمی دستگیر و بجرم خویش اعتراف نموده است

اینك شرح قضیه را که انعکاس غریبی درتمام محافل مالی آمریکا بخشیده دراینجا نقل میکنیم .

روز ۱۷ اسفندماه گذشته «شارل گی» به جای «وایت نی» بریاست بورس نیویورك انتخاب وبکار شروع نمود .

درآن روز درحالیکه سکوت کاملی تالار بزرك بورس نیویورك را فراگرفته بود رئیس جدید لب بسخن گشوده وبحاضرین اعلام نمود که از آن روز نام (وایت نی) از صورت اعضای بورس نیویورك قلم زده شده است براستی تنبیه شدیدی درباره رئیس ۵ ساله بزرگترین مرکز مالی دنیا انجام شد که مانند آن کمتر دیده شده است .

همینکه این خبر نشرشد سرتاسر شهردچار بهت و حیرت گردیدواعضای خانواده «وایت نی» چنین اتفاقی راباور نمیکردند .

✿✿✿

خانواده «وایت نی» از اولین خانواده های قدیمی امریکا محسوب میشوند جد اعلای آنها با کشتی (آرابلا) بقاره جدید قدم نهاد . افراد این خانواده بثروت هنگفتی رسیده ویکی پس از دیگری وارث این دارائی بی نظیر شده ومانند اشراف بسر میبردند

این خانواده باتمام خانواده های مشهور امریکامانندمورگان و «واندر بیلت» خویشاوندی داشتند ومورد محبت وتقدیر عموم بودند

ریشارد «وایت نی» عضو تمام باشگاههای مهم وازشکارچیان مشهور ودوستار تربیت اسبهای اصیل بود .

پس ازاتمام دانشگاه « هاروارت » بخدمت « کیدرپی بودی » وارد گشت سپس در نتیجه اعمال نفوذ شرکت بزرك مورگان که برادرش درآنجا شریك بود درسن ۴۲ سالگی بریاست بورس نیویورك منصوب گردید .

تصدی چنین شغل مهم دراین سن درامریکا نظیرندارد .

ریشاردوایت نی پس ازاینکه پنج بار بریاست بورس انتخاب شد تجارتخانه ریشاردوایت نی و شرکا را تاسیس نمود هیچکس نمی توانست در شرافت واستحکام پایه این تجارتخانه تردیدنماید زیرا آنرامانند یکی ازشعبه های بانك مورگان میدانستند .

در بنگاه وایت نی سرمایه های بزرك خصوصی که متعلق بمشهورترین اشخاص وازجمله چندین نفر ازاعضای خانواده خودش بود ، وجود داشت .

✿✿✿

بامقدمه ای که دربالا ذکر شد انتشار خبرورشکستگی تجارتخانه وایت نی مانند افلاس « کروگر » سوئدی در سرتاسر امریکا تاثیر نمودخیلی ها حاضرنبودند این خبررا باور کنندامادوروزبعد ریشاردوایت نی باداره شهربانی احضار شدابتدا لباس اورا کنده وازلحاظ طبی معاینه‌اش نمودند وسپس ازاوعکس برداشته و مانند سایر جنایتکاران اورا زندانی ساختند .

بقیه در صفحه چهارم

طبیعی ترین دارو

ورزش است می توانید همه روزه بباشگاه ورزنده در خیابان فردوسی کوچه میرشکار تشریف بیاورید ..

دفتر گچ

گچ آسیائی و آهك اعلا در این دفتر ببهای مناسب کلی و جزئی بفروش میرسد

نقانی میدان دروازه شمیران تلفن ۴۴۸۹

آ-۳۲ ۱۵-۶

آگهی مناقصه

کمیسیون ساختمان لشکر ۲ ساختمان یك استخرطبق نقشه موجوده ازحیث اجرت ومصالح بمناقصه واگذار می نماید اشخاص یا موسساتی که مایل بشرکت درمناقصه می باشند بامراجعه بکارپردازی لشکر ۲ خیابان عشرت آباد وملاحظه نقشه استخر پیشنهادات خودرا تاروز شانزدهم ردی بهشت بکارپردازی لشکر تسلیم ودرروز ۱۷ ماه جاری ساعت ۹ صبح پیشنهادهای رسیده باز خواهدشد حضور پیشنهاد دهندگان در کمیسیون آزاد است شماره ۳۶۱۳

کمیسیون ساختمان لشگردوم

آ-۸۶۶ ۱۰-۴

خبرهای داخلی

گزارشهای نمایندگان اداره

گرگان

پنج برابر سال پیش
زراعت توتون- پنبه- برنج

امسال مقدار کشت پنبه و توتون و برنج نسبت بسال پیش افزایش قابل توجهی پیدا کرده وتقریبا پنج برابر سال گذشته است.

زارعین با کمال جدیت مشغول حاضر کردن زمینهای خود برای کشت میباشند

ساختمان جدید عمارت پست و تلگراف

ساختمان جدید عمارت پست و تلگراف و تلفن که درچندی پیش در دست ساختمان بود بپایان رسیده ودر همین روز ها اداره نامبرده بجایگاه جدید خود منتقل میگردد.

افزایش رسدهای پیش آهنگی

روز بروز رغبت و تمایل جوانان به پیش آهنگی زیاد شده و بر تعداد پیش آهنگان افزوده میشود .

اخیراً تعداد رسدهای پیش آهنگی به سی رسد رسیده و سه رسد دیگر هم درهمین روزها تشکیل میگردد .

شهسوار

تبدیل زمینهای باتلاقی به باغستان

اخیرا اداره شهرداری قسمتی از زمینهای واقعه در انتهای خیابان وصل به بیمارستان را که زمینی باتلاقی ومحل ریختن خاکروبه وجمع شدن آبهای کثیف و راکد بود تبدیل به باغ مصفائی نموده اطراف آنرا نرده کشی کرده است و همچنین طرفین آنرا که چند هزارمتر مربع مساحت دارد درختکاری نموده و قسمتهای باتلاقی آنرا زه کشی کرده و درحقیقت کانون بزرگی از پشه های مالاریا را بااین اقدام از بین برده است .

کاشان

راه آران و کاشان

در نتیجه چند جلسه ای که باحضور معاون فرماندار کاشان و جمعی از تجار وسرمایه داران برپا گردید اهالی آران وبیدگل متقبل گردیدند که ده هزار ریال بپردازند تا بمصرف تسطیح وایجاد یك راه فرعی بین آران و کاشان برسد و از چند روز پیش مشغول تسطیح راه نامبرده شده اند

مراغه

فرماندار جدید

آقای مصطفی مستوفی که بسمت فرمانداری مراغه انتخاب شده اند وارد گردید وآقای خسروی فرماندار سابق بطرف تبریز حرکت نمود

مرند

توسعه پنبه کاری - ماشین های فلاحتی

شرکت پنبه ازچندی پیش مشغول پرداخت مساعده وتخم پنبه بزارعین شده وازلحاظ اینکه زارعین باهمیت وسودماشین های فلاحتی آگاه گردند دو دستگاه ماشین های شیار در زمین های نمونه بکار انداخته است که زارعین عملا نتایج آنرا ببینند

کپنك دربین گوسفندان

اخیراً دربین گوسفندان یکی از دهکده ها (اوسرداغ) بیماری کپنك پیدا شده مأمور دام پزشکی باوسایل کافی برای جلوگیری به دهکده نامبرده عزیمت نمود

عراق

مناظره
کوشش — بخت

چندروز پیش در انجمن نطق ومناظره که در تالار اداره برق برپا گردید دونفر از دانش آموزان که یکی طرفدار کوشش (خلیلی) و دیگری طرفدار بخت بود (دستوری) مناظره شیرینی داده شد وتاساعت ٦ بعدازظهر سخنرانی ادامه داشت

رئیس جدید اداره فلاحت

آقای محسنی پور بریاست اداره فلاحت عراق انتخاب و چند روز قبل وارد شده اداره را از آقای باربد رئیس سابق تحویل گرفته مشغول کارشدند

بندرگز

انتقال اداره شهرداری و فلاحت

چون ساختمان عمارتهای جدیداداره شهرداری و فلاحت که از چندی پیش شروع شده بپایان رسیده بود ادارات نامبرده به جایگاههای جدید خود نقل مکان کردند

شرکت پنبه کاری

برای توسعه و پیشرفت و زراعت پنبه کاری اخیرا شرکتی در بندرگز از زارعین و سرمایه داران تشکیل گردیده و مشغول پنبه کاری شده است .

بهرام فیضی
برنده یکصدریال جایزه جدول «ل» از تهران

مسابقه تفریحی

مقصود شاعر

شاعری برای سرکرده یکی از ایلات مدیحهٔ ساخت رفیقش گفت آنهاشعر نمیفهمندسواد ندارند شاعر گفت زحمتی کشیده ام وچاره نیست آنجا میروم تاچه شود

همینکه حضور سرکرده رسید خواست اشعاررا بخواند چون سرکرده ایل دوسه بیت را شنید گفت بس است ازقرار معلوم چیزی میخواهد انعامی باویدهند ودیگر لازم نیست باقی اشعار رابخواند شاعر بین راه برفیقش برخورد رفیقش گفت چه کردی شاعر جواب داد شعررا نفهمید ولی مقصود شاعر را فهمید **منوچهر سالور**

بیمار شانزده ساله

اولی — من شانزده سال تمام دررختخواب خوابیده ام

دومی — بیچاره چه بیماری بدی ! پس چرامعالجه نمیکنی

اولی — معالجه برای چه این یك امر طبیعی است

دومی — چطور

اولی — چطور ندارد من ۵۲ سال دارم شبانه روزی ۸ ساعت خدابیده ام درست تاکنون ۱٦ سال است . **ف . پ**

ماهی شور

آموزگار—چرا آب بعضی دریاها شوراست

نوآموز — برای اینکه ماهی های شور درآنهازیاد است **کرمانشاه سلیمان داروگر**

جدول م
اسامی صد نفر کسانیکه جدول خودرا زودتر فرستاده اند

تهران: احمد صالحی . تقی تقفی . علی آل آقا ا . صالحی . زهرا یو صفی . رقیه صالحی . رحیم نیك نژاد . غلا محسین صالحی . فریده آفاق وزیری . مرتضی مغازه . منصورمنوچهری م ت بیژنی . بهاء الدین حکیم سبز واری . احمد صدقی . محمد صدقی . محمودصدقی . منوچهر صدقی . محمدبور میر . اکرم دوشیری سید محمد عامری . لطفعلی صدقی . محمد کیومرثی . ناصر مقدم . عبدالحسین نیك نژاد **امیر محسن بایگان** (برنده ششماه روزنامه صبح) جهانگیر امیر جلیلوند . فخرایران امیر جلیلوند . محمد دوشن . اسمعیل جهان دیده حسین دوشن . سیدعزیز کهکشان . سیدیوسف کهکشان . منوچهر ظلی . فریدون حسن زاده علی اکبر کوهنك . حسین جواهری . نظام رضوی شیرازی . عبد الحسین قادری . انتظام مجتهدی . محسن حمید زاده . محترم مجتهدی عفت مجتهدی . ابو القاسم مجتهدی . علی نقی افخمی . سیداحمد کمره . عذرا کمرهٔ . میر محمود کمرهٔ . فخر جهان کمرهٔ . قاسم کمرهٔ بتول نوبخت . بتول بحرینی . حسین بحرینی ارفع الملوك امین موثق . مصطفی امیر موثق . محمدشفیع تعاون . احمدرستگار . عزت الله نوری احمد نصیری . ابوالحسن ملك نیا . غلامحسین صالحیار . سید حسین اوصیاء . مسعود نیوندی . مرتضی مصطفوی . اسحق دارائی . محمد جعفر هراتیان . جمال الدین جو کار . ابو الفضل دولتشاهی . قدسیه صهبا . جواد دولتشاهی . هوشنك بهشتی . ابو القاسم رفیعی . عطاء الله سنجیده . خلیل پارسا . امیر صفار . بلقیس صدیقی . مهدی قاسمی . حمیدهٔ قا می . علی قاسمی . احمدقاسمی . اسدالله قاسمی . اقدس قا سمی . شمسی مجازی . محمد حسین همام زنجانی . عباس شهیل . عبدالاحد همامی زنجانی عباس کنائی رضوی . ابوالقاسم قبله . مهدی قبله . محمد علی حاج فرهادی . محمدعلی ملك زاده . غلامرضا کوچمشکی . فریبرز هر مزی احمد سنائی . غلامرضا دبیر نیا . مریم شاه بابا رضا عبقری . علی پیر نیا . هویه فوادی . وحیهه حکیمی . عبدالعلی حکیمی

رادیو

از موقع استفاده نمائید وتشریف بیاورید برای خرید بهترین رادیو ولامپ رادیو بمغازه رادیو محدود درخیابان سعدی مقابل دفتر برق جدید - تا یکهفته صدی پنجاه تخفیف میدهیم .

تعمیرات هرنوع رادیورا نیز میپذیریم - رادیو محدود

آ — ۹۱۳ ۱—۳

مسابقه جدولها

٤۰۰ ریال
جایزه هفتگی

جدول ذیل راحل کرده باشرایط ذیل بفرستید :

۱ — باهر جدول شش شاهی تمبر پست باید همراه باشد

۲ — نام وآدرس خودرا باخط خوانادر جائیکه معین شده وشماره جدول حل شده راروی پاکت بنویسید

۳ — نوشته هائیکه که راجع بجدولها نیست بهیچوجه نباید همراه باشد

جایزه :

دوجایزه یکی صدریال و یکی پنجاه ریال برای حل کنندگان صحیح تهران ودو جایزه ششماه روزنامه صبح برای سیصدنفر کسانیکه درتهران زودتر جدولشان را حل کرده بفرستند

سه جایزه پنجاه ریالی برای حل کنندگان همه شهرستان‌ها وششماه روزنامه صبح برای حل کنندگان یکی ازشهرستانها کشیده میشود

تمام جایزه ها بحکم قرعه داده میشود عکس برندگان ونام صدنفراول تهران وحل کنندگان صحیح شهرستانها چاپ میگردد

این جدول ازتهران تا ۲۲ اردیبهشت وازشهرستانها تا ۲۹ اردیبهشت پذیرفته شده و نتیجه قرعه کشی روز جمعه ۳۰ اردی بهشت چاپ میشود

جدول شمارهٔ (۱)

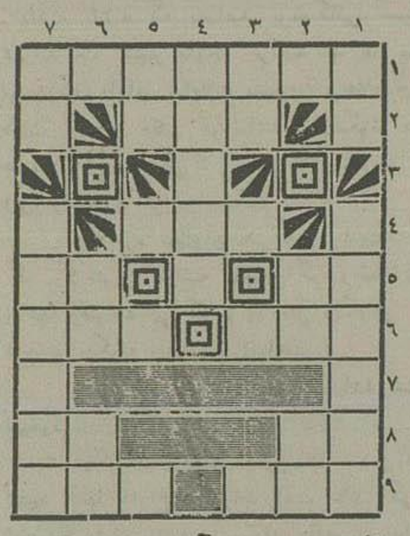

نام ..... آدرس .....

افقی :

۱ — آغاز هرکار بنام او ۲— اگر نام این پیر سپید موی‌را نشنیده‌اید قطعاً فردوسی را نمی‌شناسید ٤ — رود بزرك ومعروفی که‌در جلگه‌ای بهمین نام درشمالغربی هندوستان جاری است ٥ —این فلزهادی حرارت والکتریسیته بوده ودرساختن سکه‌های پول هم بکار میرود — من وشما ٦ — صبراینطور ست — هرچیزخوبی رابان تشبیه میکنند ۸—ضمیراشاره —یکطرف این بال شکسته است ۹ —ابروبادومه وخورشید وفلك در کارند تاتو آنرا بکف آری — دست در جیب کنید معلوم می‌شود .

عمودی :

۱ — نسبت این صفت بگل مانندنسبت وفاست بگلرخ — این ماه درسرتاسر آموزشگاههای کشور آغاز میگردد ۲ — یکی از بیماریهای خطرناك مسری که میکرب آن ازراه هوا ریتین رامبتلا میسازد — حرف نفی ۳ — حرف اضافه ٤ — شبیه ونظیر وقرینه است ومثل ٥ — سبك مغز ٦ — ماربیدم — اگر رك داشته باشد بی‌رك است ۷ — ضمیر شخصی — قسمتی ازاین شعر را در اینجا بگذارید :

ای ماهتاب آهسته تر بربام قصرش کن گذر — ترسم صدای پای‌تو از خواب بیدارش کند

بقلم گورنیس ستیل — مترجم ا . شایگان

مأمور شمارهٔ پنج

فصل دوازدهم

مه مرگبار

—۵۳—

ز—۷ رنگش مثل مرده وباوضع آشفته مضطربی ازجا حرکت کرده برای احضار مامورین وانجام دستورات جیمی از درخارج شدند نمایندگان دسته دسته سراسیمه وپریشان ازدرهای اطاق جلسه خارج شده ودیوانه‌وار دراطراف عمارت میدویدند درهمین حال مامورین بکار ریختن وافشاندن دوا مشغول بودند و هر درزو شکافی را ازدوا پرمیکردند

جیمی بافریاد بلند میگفت — اول لوله های بخاررا گرفته‌ودرا بپاشید تا بدستگاه حرارت مرکزی برسید مواظب سقف اطاق‌ها باشید مبادا فرو ریزند ! »

دراین اثناصدائی ازمیان‌مه بلند شده میگفت «جیمی: جیمی ! »

درجلودرسالون تیم‌دانووان سعی‌میکرد داخل‌شود ولی هجوم مردم وحشت زده مانع بود ازاینکه او بتواند داخل شود تامیخواست‌داخل‌شود هجوم جمعیت اورا کنار می‌انداخت‌معذلك اوباجدیت هرچه تمامتر سعی میکرد راه خودرا باز کند . جان کریستافر نیز سینه بسینه او جلو میرفت بالاخره با هر نحوی بود داخل شده

خودرا در فضائی یافتند که انبوهٔ زننده‌ای ازهرطرف آنها را درمیان گرفته مجال نفس کشیدن بدانها نمیداد .

پدرجیمی یامأمورسابق‌شماره ٦ بسمت دیواری که مثل روغن میگداخت و جزء هوا می‌شد رفته عده‌ای را دید که دور رادیاتوری را گرفته پی‌درپی دوا روی آن‌میریختند .

از درون فلزی که سریعاً رو بانهدام و سابیدگی گذارده‌بود مایع زرد رنگی ناگهان خارج‌شده‌فریادوحشتناکی ازحضار برخاست .

زیرا مایع مزبور روی یکی ازمأمورین که مشغول‌سم پاشی بود ریخت کف زردی دست و صورت آن شخص را پوشانده و فی‌الحال ازپا درآمد نقش زمین‌شد . بلا فاصله‌جان کریستافر لولهٔ سم پاش‌را متوجه وی‌نموده مقداری از دوای ضدتیزاب روی‌اوریخت .

فی‌الحال آثار تیزآب محوشده و از فعالیتش کاسته مأمور مجروح را ازجا حرکت داده از آنجا بجای سالمتری انتقالش داد .

البتهٔ زخم منکری براو وارد شده بود اما دوای‌ضد تیزآب بدادش رسیده وعمل تیزآب را بکلی متوقف ساخته بود . جان کریستافر یراق اورا ازگردنش برداشته برشانه خود استوار کرد وازهمانجا شروع بپاشیدن دوا نموده در حالی که دود وابخره‌هرطرفش‌را گرفته‌واشك از چشمش‌میریخت بسمت مأمورینی که باجدیت وحرارت مشغول ریختن وپاشیدن دوای ضد تیزآب درمیان منافذ وروزنه ها بودند شتافته و بدستهٔ کارگران ملحق‌شد .

ولوله وهمهمهٔ غریبی درآن اطاق برپا گردیده بود مرتبا برعدهٔ مأمورین افزوده می‌شد و باستعانت دستگاه و یراقی که بر پشت کمر بسته بودند باطفاء نایرهٔ حریق و جلوگیری ازسرایت تیرآب باطراف‌می‌پرداختند . دوباره از میان آن ولوله وقیه و فریاد و هیس هیس تیزآب‌فریاد گوش خراشی برخاست که میگفت : « جیمی ! جیمی ! » جیمی‌صدا را تشخیص داده فریاد زد .

« تیم ! چه میگوئی بدون معطلی بسمتی که صدااز آن بلندشده بود رفت تاتیم را پیدا کرد .

بمحض آنکه تیم جیمی رادید جلوآمده آهسته گفت :

« جیمی — جان تورن اینجاست ! من خودم اورا دیدم که ازدر داخل‌شد ولی یکمرتبه ناپدید گشت هرچه در میان اطاقها گردیدم اورا پیدا نکردم ... »

جیمی مکثی نموده‌غفلتاً مثل آنکه فکری بخاطرش رسیده‌باشد برگشته از در خارج شد .

درمیان سرسرا وحتی در میان گنبد بزرك کاخ بخار سفیدی جمع شده و لحظه بلحظه برغلظت خود می‌افزود ولی صدای هیس‌هیس تیزآب درفضا طنین‌انداز شده با همهمه و غوغای جمعیت درآمیخته قیامتی برپا کرده بود .

جیمی از دری خارج شده واز راه پله‌کان خود را بدهلیزی که درپائین عمارت بودرسانید . تیم دانووان هم‌از عقب اوروان شده‌داخل زیرزمینی گردیدند که از زوردود و بخاریکدیگررا نمی‌توانستند ببینند

جیمی لوله‌های بخاررا دنبال‌نموده تاآنکه رسیدبزیر زمینی که کوره درآنجا قرارداشت.

در آنجا چشمش بهیکل دونفر افتاد که یکی ازآنها پشت بجیمی داشت زیرا آن‌دونفر روبروی یکدیگر ایستاده بودند . معلوم شد تیزآبی که درطبقه بالای عمارت ازمیان لوله جستن نموده و یکنفر از مامورین را سخت مجروح‌ساخته ولوله‌هارا منهدم میساخت اززیر زمین سرچشمه می‌گرفته‌یعنی بوسیلهٔ هوای فشرده تیزآب راازپائین بطبقات دیگر عمارت میفرستادند .

آنشخصی که روبروی‌جیمی قرارداشت‌فوراً شناخته‌شد زیراوی جان‌تورن سابق‌الذکر بود !

تورن با وحشت عقب بعقب رفته چشمانش دریده وحالت وحشت بخود گرفته چانه‌اش آویزان شده در یکدست طپانچهٔ داشت که اوله‌اش رو بزمین بود باین ترتیب بقهقرا برمیگشت . . .

پس‌ازآنکه چندقدم بعقب رفت لولهٔ طپانچه‌را بسوی آنشخصی که روبروی وی‌قرار داشت گرفته ودست بماشه برد ولی‌قبل ازآنکه طپانچهٔ‌وی صدا کند صدائی درآن زیرزمین طنین‌انداز شدولی این‌صدا ازدهانهٔ طپانچهٔ‌وی خارج نشدبلکه صدای گلوله از دهانه طپانچهٔ شخصی که پشتش بجیمی بود خارج گردید. جان‌تورن فریاددردناکی برآورده روی زمین‌نقش بست‌وطپانچه ازدستش افتاد وخون مثل‌سیل ازاوسرازیر گشت هنوزشخصیکه جان‌تورن‌را بخاك هلاك افکنده بود نمیدانست بزرگترین دشمن‌وی پشت سر او ایستاده است بمحض آنکه برگشت جیمی رادر مقابل خود دید وتاآمد قدمی بسوی‌او بردارد جیمی لوله طپانچه را مقابل وی نگهداشته گفت « ازجای خودت حرکت‌نکن وگرنه‌مغزت‌را متلاشی میکنم ! »

آنشخص چهرهٔ خودرا در زیر نقاب پوشانده ولاستیك نازك‌قرمز رنگی بشکل کلاه روی نقاب پوشیده وجزدوچشمش چیزی‌از صورتش نمودار نبود .

بامهارت وچالاکی‌عجیبی آن‌شخص‌طپانچهٔ خودرا کشیده تیری بسمت جیمی خالی کرد که دود ازنهاد جیمی برآمد زیرا بازوی راستش تیرخورد وطپانچه ازدستش برزمین افتاد باوجود افتادن طپانچه و جاری شدن خون‌از بازویش معذلك بادست چپ قلاب کمربند راباز نموده بسمت نقابدار پرتاب کرد . کمر بند هنوز در هوا بود که نقابدار دست بماشهٔ طپانچه برده میرفت که تیر دوم را خالی کند که ناگهان کمربند فتردور دستش پیچیده خون‌ازبن ناخن هایش بیرون آمده شروع بفریاد زدن نمود و طپانچه بی اختیار ازدستش افتاد . جیمی جلو رفته سطح تیغ‌را باتسمه بسته ونوك آنرا گرفته روی سینه نقابدار گذارد و بدو امر کرد که‌در جای خود بایستد نقابدار تکان بخود داد که‌شاید خودرا خلاص کند ولی‌همین تکان سبب شد که نوك تیغ درسینه وی جای گرفت تألمی که ازفرو رفتن تیغ درسینه اش احساس کرداورا بخود آورد اززیر نقاب نظری بسینهٔ خود افکنده وقتی‌مشاهده کرد که نوك تیغ درسینه‌اش جای گرفته چشمانش ازوحشت دریده‌بطوریکه حالت سبعیت پیدا کرده‌بود فرورفتن نوك آن‌آلت برنده‌درسینهٔ وی‌بواسطهٔ حرکتی بود که‌وی‌برای فرار بخود داده‌بود.

آخرین خبرهای تلگرافی دیشب

خبر های فرانسه

وخامت اوضاع تونس

پاریس — ۲۵ آوریل — درتونس پس از وقایع خونین هفته گذشته بر پیچیدگی ووخامت اوضاع افزوده شده است.

✿✿✿

اطلاعات — تونس یکی از کشور های شمال قاره افریقااست که درمشرق الجزایرمتعلق بفرانسه و مغرب ترابلس غرب (مستعمره ایتالیا) درساحل دریای مدیترانه قرار گرفته آب و هوایش معتدل وخاکش حاصلخیز است

وسعتش ۱۶۷ هزار کیلو متر مربع و نفوسش دو میلیون ودویست و بیست هزار تن و پایتختش شهر تونس وشهرهای معتبرش عبارت از (اسفاکس) — (بیزرت) — (قابس) — (کایروان) و (شوس). محصول عمده آن که بخارج نیز فرستاده میشود غلات — انگور — زیتون وچهارپایان است.

معادن بسیاری در تونس وجود دارد و ازجمله (فوسفات) و آهن. تونس کشوری است کوهستانی وشعبه های کوهستان اطلس خاك آنرا پوشانیده.

درسال ۱۸۸۱ دولت فرانسه حمایت خودرا برتونس مستقر داشت وازآن تاریخ تحت الحمایه آن دولت محسوب میشود.

اظهارات رئیس الوزراء فرانسه

بایدبر محصولات کشور افزوده شود

نقشه‌های کابینه تازه درقسمت اقتصادیات وساعات کاردر کارخانه‌ها - رویه پوانکاره اینك قابل اجراء نیست

پاریس — ۲۵ — بموجب اخبار واصله از منابع مجاز (دالادی‌یه) رئیس الوزراء امروز بامداد درطی شورای کابینه لزوم توسعه وازدیاد محصولات را تأیید نموده چنین گفته است:

هر چه محصولاتیکه مالیات بانها تعلق می گیرد زیاد شود از سنگینی عوارض در آمد ملی کاسته خواهدشد و نباید فراموش کرد که ۴۳ در صد درآمد ملی ازمالیات عایدمیگردد یعنی از دویست و پنجاه میلیارد در آمد ملی صد میلیارد ازراه‌وضع مالیات تامین میشود

باید دانست رویه‌ای که (پوانکاره) در سال ۱۹۲۶ برای حل قضیه مالی بکار برد با مقتضیات کنونی مناسب نبوده وقابل اجرا نیست.

بعقیده‌من برای توسعه محصولات باید بوسائل ذیل متشبث گردید:

۱ — رعایت اعتدال دراجرای قانون ۴۰ ساعت کار درهفته واستقرار آن در کارخانه‌های خصوصی واجرای قانون ۴۵ ساعت کار در کارخانه های مأمور تامین احتیاجات ملی وتعمیم آن در کارخانه‌های فلزکاری واجرای قانون نامبرده برای امور فلاحتی.

۲ — دادن جایزه بکسانی که بهتر از دیگران در توسعه وازدیاد محصولات موفق می شوند.

۳ — اصلاح ماشین آلات

۴ — اجرای کارهای مهم وبویژه مبارزه برعلیه ساختمان های مخالف بهداشت

۵ — انعقاد قراردادهای کار

۶ — تأسیس دسته های کوچك ومتوسط صنعتی که کمك بانها آسانتر خواهدبود

۷ — بذل مساعی برای بهبودی اوضاع مالی بوسیلهٔ تغییردادن اصول معموله گمرکی که تاکنون ازروی وزن کالا دریافت میشود بااحتراز ازهرترتیبی که ممکنست موجب فلج شدن محصولات گردد.

پس از بیانات «دالادی‌یه» «سارو» پیشنهاد کردبرای بهبودی محصولات مستملکاتی هم اقدامی مبذول گردد.

«مارشاندو» وزیرمالیه اظهار داشت بطور کلی یك بودجه واحد تنظیم خواهد کرد وعجالتاً بمالیات مختصری قناعت خواهدشد تااینکه ترقی وپیشرفت محصولات اثرات مطلوب خودرادربودجه به بخشد

«رامادی‌یه» تأکید کرد قوانین راجع بروابط کارفرمایان وکارگران قویاً بموقع اجرا گذاشته شود.

در خاتمه هیئت وزراء باتفاق آراء اظهار داشت که درعقیده وروح اصلاح طلبی سال ۱۹۳۶ هیچ تغییری نیایدداد.

تصویب نقشه اقتصادی ومالی رئیس الوزراء

پاریس — ۲۵ — هیئت وزراء نقشه بهبودی اوضاع اقتصادی و اصلاح مالی را که (دالادی‌یه) تنظیم وپیشنهاد نموده باتفاق آراء تصویب کرده است.

احضارشارژ دافر فرانسه ازرم

سیاست دولت فرانسه درباره مناسبات باایتالیاچیست

پاریس — ۲۵ — روزنامه (پاری‌سوار) مینگارد که (بلوندل) شارژدافر فرانسه‌مامور رم بپاریس احضار گردیده و فردا بامداد وارد خواهد شد وبا (بونه) وزیر امور خارجه به مذاکره خواهد پرداخت و مینویسد که فرانسه قصد دارد مذاکرات خودرا با ایتالیا دردومرحله تعقیب کند یعنی ابتدا یك عهدنامه اساسی منعقد نماید سپس بعقد قرار دادی مربوط بجز ئیات مسائل مبادرت کند ولی دولت ایتالیا براین عقیده می باشد که فقط یك اعلامیه مشترك حاکی ازحسن نیت تنظیم گردد.

در مصر

احتمال کناره گیری کابینه مصر

راجع بانتخاب چند تن وزیر بین رئیس الوزراء وپادشاه اختلاف پیداشده است

قاهره — ۲۵ آوریل — دیشب (فاروق) پادشاه مصر راجع باوضاع سیاسی با (محمد محمود پاشا) رئیس الوزراء مذاکراتی نموده است. محافل سیاسی تصورمیکنند اختلاف نظری که راجع به انتخاب چند تن وزیر بین پادشاه ورئیس الوزراء تولیدشده هنوز مرتفع نگردیده وانتظار می رود که امروزقضیه بکلی مکشوف وروشن گردد.

هنوز بحران کابینه مصر رفع نشده

قاهره — ۲۵ — هنوز مسئله بحران کابینه حل نشده ومذاکرات مختصری که شب گذشته بین پادشاه ورئیس الوزراء جریان داشته منتهی بهیچ گونه نتیجه نگردیده‌است. (محمد محمودپاشا) هم برای ابقای کابینه خود شرائط ذیل را پیشنهاد نموده است.

ترمیم کابینه بوسیله انتخاب دوتن وزیر جدید ازحزب آزادی طلبان مشروطه خواه وانفصال سه وزیر دیگر وتقسیم وزارتخانه‌ها از نو ودیگر اینکه ۵ تن معاون برای وزارتخانه ها از اعضای حزب انتخاب شود. رئیس الوزراء اظهار داشته است هرگاه پادشاه شرایط وی را قبول ننمایدنه فقط کابینه استعفا خواهدداد بلکه اووتمام طرف دارانش ازپارلمان کناره خواهند گرفت بقسمی که مجلس دیگر قادر بکار نخواهد شد ومحتاج به تجدید انتخابات خواهد شد. دیروزهم رئیس الوزراء و برخی ازوزراء بوزارتخانه های خود نرفته ومنتظر تصمیم پادشاه بوده اند.

خبر هواپیمائی

کامیابی هوانوردآلمانی در فرانسه

پاریس — ۲۵ آوریل (گراف هو کنبورك) هوا نورد آلمانی که‌در مسابقه قهرمانی گوی سبقت ربوده بود امروز هم‌در طی مسابقه هوائی که‌ازطرف شرکت تیلیفاتی فرانسه تشکیل یافته جائزه اول‌را ربوده است‌ودر این مسابقه بوسیله ۷۸۵ دوره‌بر (نواك) که‌دارای ۷۷۶ دوره بودوبر (کاوالی) که ۶۵۴ دوره‌داشت فائق آمده است.

در شبه‌جزیره بالکان

آئین عروسی پادشاه آلبانی

جشن‌عروسی زغو باکنتس‌مجارستانی سه‌روزادامه خواهد داشت

تیرانا — ۲۵ آوریل — جشنهای عروسی (زغو) پادشاه آلبانی با (کنتس آپونی) ازامروز آغاز وتاسه‌روزامتداد خواهدیافت. ازدیشب مهمانی بزرگی در کاخ سلطنتی باحضور رئیس‌الوزراء ووزراء وروسای کل ادارات کشوری و لشگری آغاز گردیده‌است. در ساعت ۲۳ پادشاه وملکه آینده بالباس سفید و تاج الماس باتفاق اعضای خانواده سلطنتی وارد تالار مهمانی شدند. مجلس مهمانی تاپاسی ازشب گذشته باشکوه تمام ادامه یافت.

نظر باینکه دو (تیرانا) موجبات‌پذیرائی هیئتهای نمایندگی خارجه کاملا فراهم نیست از دولتهای خارجه رسما دعوت ننموده‌اند ولهذا آئین عروسی نسبتاً محدود وساده خواهد بود. فقط ازدولت ایتالیا ودولت یونان رسماً دعوت شده‌است. دولت ایتالیا کنت (چیانو) وزیر امور خارجه خودرا بنمایندگی انتخاب کرده که‌امروز بامداد باهواپیما بسوی (تیرانا) حرکت کرده ودولت یونان هم (دیاماراس) را بسمت وزیر مختار فوق‌العاده اعزام داشته‌است. سایر دولتهای خارجه‌هم برای نمایندگی خود مامورین سیاسی خویش‌را که درآلبانی هستند تعیین نموده‌اند. (دوك دومرکام) هم از طرف (ویکتورامانوئل) پادشاه ایتالیا بسمت نماینده انتخاب شده‌است

مسافرت زمامداران ترك بیونان

مقالات روزنامه‌های ترکیه راجع بدوستی و یگانگی ترکیه ویونان

آنکارا — ۲۵ — جراید ترکیه راجع مسافرت (جلال بایار) رئیس‌الوزراء و(رشدی‌اراس) وزیر امور خارجه ترکیه به‌آتن تفسیرات مفصلی مینگارند.

«اولوس» که یکی از جراید نیمرسمی میباشد خاطر نشان میکند که (جلال بایار) رئیس الوزراء امروز عصربعزم دیدار کشورهای (بالکان) ازاسلامبول حرکت کرده ونخست واردآتن خواهد گردید.

تیرگی روابط دوملت ترك ویونان که همه آنرا دائمی میپنداشتند درظرف چندسال نه تنهامبدل بمودت صمیمانه‌ای گردید بلکه منتهی بیك اتحاد واتفاق بردرافه شد.

«اتاتورك» رئیس جمهوری وزمامدان‌ملت یونان کلیه اختلافات دوکشور راحل وتصفیه نموده وهمکاری وپایه اتحاد دولتهای بالکان رابزبنیان مستحکمی نهادند.

اینك‌ملت ترك‌ویونان نیرومندی‌یکدیگر را خواستار بوده واز امنیت کامل بهره‌ورمیباشند و مودت وصمیمت خویش را بار ها به ثبوت رسانیده‌اند

بر کسی پوشیده نیست که این مودت‌هم برای امنیت‌آنها وهم‌برای صلح بین‌المللی بسیار گرانبها رسودمنداست

دوستان یونانی ما میدانند که (جلال بایار) و (دکتر رشدی‌اراس) طرف توجه وعلاقه کامل (اتاتورك) می باشند ومانیز یقین داریم که ملت یونان نمایندگان مارا بهترین وجهی پذیرائی خواهند کرد

بازهم زلزله شدیددرترکیه

آنکارا — ۲۵ — امروز بامداد ساعت ۵ ونیم زلزله خفیفی دراینجا روی دادولی ساعت ۹ وربع در «کورشهر» زلزله شدیدی حادث وخسارات مهم جدیدی وارد آورده است

این تکانها باغرشهای مهیب ادامه یافته شماره تلفات هنوز معلوم نشده است

خبرهای اسپانیا

قتح سپاه ایتالیا در اسپانیا

سرتیپ ایتالیائی اعلامیه‌ئی خطاب‌بسربازان آن‌کشور که‌درجبهه مشرق اسپانیا جنك کرده‌اند صادر و آنها را تمجید نموده است

رم ۲۵ آوریل — خبرگذاری (استفانی) اعلامیه سرتیپ (برتی) خطاب به (لژیونر) های ایتالیائی را بدینقرار انتشار داده است:

از افراد (لژیونر) مامور (رودیلا) و (تورتوزا) مدت‌پنج‌هفته که‌مبارزه اخیر باکمال شدت ادامه داشت نیروهای عمده جنك آزموده دشمن بیهوده‌درمقابل شما پایداری ومقاومت نمودند زیرا شما چندین دفعه آنها را هم‌در خشکی و درهوا مغلوب نمودید و سه شهر و۵۰ قصبه و ۱۰۰۰۰ نفر اسیر از آنها گرفتید اکنون‌زد وخورد درسواحل رود (ابر) بپایان رسید.

همانگونه که وقتی برچشمه آن رود رسیدید اینك امروزمصب آنهم بتصرف شما در آمد. ایتالیا اقدامات شما را تحسین وتمجید مینماید.

آگهی

تدارك حسابدار برای بنگاه راه آهن

بنگاه راه‌آهن دولتی‌ایران برای تهیه حساب‌داران مطلع بامور راه‌آهن پانزده (۱۵) نفررا که دارنده شرایط ذیل‌باشند می‌پذیرد:

۱ — تبعیت ایران.

۲ — صحت مزاج برحسب معاینه وتصدیق بهداشت بنگاه وعدم‌سوء سابقه

۳ — سن بین (۲۳) تا (۳۰) سال.

۴ — انجام خدمت تحت‌السلاحی یادارا بودن‌ورقه معافیت دائمی بعلتی که مانع کار اداری نباشد.

۵ — حداقل تحصیلات دارابودن گواهینامه دوره‌اول‌دبیرستان (اشخاصیکه تحصیلاتشان بیشتر باشد بر سایرین مقدم‌خواهندبود)

توضیحات کلی

۱ — کسانیکه پذیرفته میشوند مدت شش ماه طبق برنامه معین در آموزشگاه مالی و دوایر شعب حساب‌داری بنکاه بفراگرفتن امور مالی وحسابداری راه‌آهن وعملیات وکسب تجربه باچهارصد ریال حقوق بعنوان دانش آموز مشغول و پس‌از این مدت برحسب امتحان و لیاقت و استعدادی که دارند بکار های حساب داری گماشته شده و مطابق آن حقوق دریافت خواهند داشت.

۲ — اشخاصیکه پذیرفته می‌شوند باید تعهد نامه و تضمینی بسپارند که پس ازاتمام دوره تشماهه دانش‌آموزی اقلا سه‌سال برای راه‌آهن درهرنقطه که بنکاه تعیین کند خدمت نمایند والا ملتزم شوند حقوقی‌را که ارابتدای ورود باموزشگاه تاروز خاتمه خدمت‌دریافت داشته اند بانضمام خسارت موردادهای راه‌آهن مستردارند.

۳ — داوطلبان می‌توانند ازاین تاریخ تاروز (۲۵) اردیبهشت ماه ۱۳۱۷ همه روزه غیر ازایام تعطیل ازساعت ده الی‌دوازده صبح بکارگزینی بنکاه راه‌آهن دولتی ایران (ایستگاه تهران) مراجعه ودرصورت ضرورت کسب اطلاع نموده ومدارك لازمه‌را ارائه ونام خودرا ثبت نمایند. شماره ۵۲۲۳

بنگاه راه‌آهن دولتی‌ایران

آ — ۹۶۸ — ۱ — ۳

در کمیسیون عدم‌مداخله درامور اسپانیا

دولت شوروی میگوید اگر مقررات عدم‌مداخله اجراء نشود ازدادن‌وجه خودداری خواهد کرد — آلمان وایتالیا وانگلیس سهم خودرامیپردازند

لندن — ۲۵ — روزدوشنبه بمجرد افتتاح دوره جلسات کمیسیون عدم‌مداخله رئیس‌دبیرخانه آن‌اظهار داشت که چون دولت اتحاد جماهیر شوروی از پرداخت بدهی‌خود خودداری نموده کمیسیون عدم‌مداخله دچار اشکالات شدیدمالی گردیده است و اگر مبلغ ۸۰۰۰۰۰ لیره که دولت های مختلف تعهد نموده اند تاآخر همین ماه‌پرداخته نشود دبیرخانه کمیسیون عدم‌مداخله منحل خواهدگشت. نماینده دولت‌اتحاد جماهیر شوروی اظهار داشت که هرگاه نقشه انگلیس که روز چهارم ماه نوامبر راجع باحضار داوطلبان تصویب‌شده اجرانشود دولت متبوع وی‌ازپرداخت وجه خودداری خواهد کرد. نمایندگان آلمان وایتالیا وانگلیس اظهار داشتند که دولت های متبوع آنها وجوه تعهدی خودرا ازماه دسامبرسال گذشته تاکنون خواهند پرداخت.

در امپراتوری بریتانیا

اجرای برنامه

تسلیحات انگلیس

خریداری هواپیمای جنگی از آمریکا

نیویورك — ۲۵ آوریل — کمیسیون پنج نفری انگلیس تحت ریاست (جیمس وایر) که بمنظور بررسی در امکان خرید هواپیما از مریکا برای تسریع اجرای برنامه لشگری انگلیس از لندن حرکت کرده بودند با کشتی (کوئین ماری) وارد اینجا شدند.

امضاء قرارداد

انگلیس وایرلند

دیگر از کالاهای ایرلند در انگلستان گمرك گرفته نمیشود — محصولات فلاحتی ازایرلند خریداری خواهدشد — قضیه تامین دفاع امپراتوری

لندن — ۲۵ — دیروز (دوالرا) رئیس الوزرای ایرلند مدت هفت ساعت با «مکدانلد» وزیرمستملکات انگلیس مشغول مذاکره بوده‌است قرارداد انگلیس‌وایرلند که امروز بامضاء میرسد شایددرساعت ۱۸ منتشر گردد.

روزنامه‌ها مینویسند که این قراردادشامل نکات ذیل میباشد:

دو دولت انگلیس‌وایرلند عوارض گمرکی راکه تاکنون برای‌حمایت ازتجارت خود وضع کرده بودندملغی داشته وبمبارزه گمرکی‌خود خاتمه خواهند داد وبادولت ایرلندهم همان‌معامله خواهد شد که برطبق قرارداد «اوتاوا» باسایر مستملکات انگلیس میشود.

دولت انگلیس قبل ازمراجعه بجای‌دیگر بدواً محصولات فلاحتی ایرلندرا خریداری‌خواهد کرد ودولت ایرلندهم احتیاجات صناعتی خودرا که ازسال ۱۹۳۱ ازامریکا وآلمان میخریداینك بدوا بانگلیس مراجعه خواهد کرد.

دولت انگلیس ازعوارض سالیانه که‌متوجه ایرلند میشود صرفنظر خواهد کرد وسه مرکز مهم لشگرکشی که درایرلنددارد وتاکنون پادگان وی درآنجاها متوقف بوده بدولت ایرلندواگذار خواهد کرد ودرمقابل دولت ایرلندهم مسئول دفاع کشورگشته وهزینه آنرا بعهده‌خواهد گرفت

در اروپای مرکزی

سیاست دولت

چکوسلواکی

دولت نامبرده با دادن استقلال داخلی باقلیت آلمانی موافقت ندارد

پراك — ۲۵ آوریل — «ژرك» یکی از وزرای چکوسلواکی وعضوحزب اتحاد ملی و از افراد دست راست ضمن نطقی که درشورای اقتصادی محلی نموده باهرگونه آزادی داخلی ویاتعیین اراضی مخصوص برای جمعیتهای مختلف نژادی مخالفت نموده وتاکید کرده است که موافقت باهرگونه استقلال داخلی تمامیت‌ارضی دولت چکوسلواکی وادچار خطر شدید خواهد کرد واطمینان داده است که دولت چك‌سیاست دموکراسی خودرا نسبت باقلیت تغییر نخواهد داد ولی بابررسی دقیق کلیه دعاوی مشروع موافقت خواهد کرد

اختلاس مهم در نیویورک

بقیه ازصفحه اول

بازرسی ازطرف دادستان کل نیویورک و همینطوراولیای عدلیه دولت امریکا شروع گردید تالاردادگاه پرازتماشاچیان بود نمایندگان ۴۵ روزنامه در کرسیهای خودجای گرفته بودندموقعی که میخواستند ازاو عکس بردارند وایت نی که دارای هیکلی قوی میباشد آثار نگرانی در چهره اش بظهور نمیرسید

درموقع بازجوئی سعی نکرد عدم‌مسئولیت خود را ثابت نماید بلکه بایك صداقت کاملی چنین گفت :

« تنها من‌مسئولم وهیچیك ازشرکای من از کارهایم آگاه‌نبودند . » هرچند تقصیرهای وایت‌نی یکی دوتانیست وهمه آنها هنوز معلوم نشده لیکن رویهمرفته حاکی ازاینستکه چندین اختلاس نموده استازجمله سهامی که‌بتجارتخانه او سپرده شده بود از صندوقدار خویش خواسته و برای‌تضمین‌وامهای شخصی‌بکار برده بوده است

وامهای وی سال‌بسال زیادتر شد ازجمله ۱۰۹ هزاردلار سهام متعلق به «پاکت کلاب» راکه وی خزانه دارآن بود" دزدید . همچنین چندین صدهزار دلار متعلق باعضای خانواده خود وازجمله زن خویش را سرقت نمود . در نتیجه بازرسی معلوم گردیدکه از ۱۹۳۲ باین طرف یعنی اززمانی که‌رئیس بورس‌نیویورك بوداختلاس میپرداخته است .

بیست دفعه بوسیلهٔ دو میلیون دولار وامیکه ازدوستان خویش کرد ، سعی‌نموده بود خودرا از خطرنجات دهد . مثلا چهارصد هزار دلار ازمورگان ویك‌میلیون‌دلار ازژرژ برادرش گرفته بود .

چراچنین مردی که دارای وضعیتی‌باین مهمی بوده بدزدی مبادرت کرده است ؟

علت‌این بود که‌وایت‌نی در عده زیادی‌از بنکاهها شرکت داشت وبکارهای‌مختلفی‌دست میزداز جمله‌اقدام بساختن‌نوشابه معروف به کالواروس‌نمود ودر کشور«نیوجرزنی» که‌خانواده وایت‌نی منزل دارند این‌نوشابه‌رامیخوردند(وایت‌نی)تصورمی کرد خواهد توانست کالواروس‌را نوشابه‌ملی امریکا نماید لکن امریکائی ها ویسکی‌را بنوشابه های دیگر ترجیح میدهندواختراع‌وایت‌نی بجائی‌نرسید

موضوع‌دیگری که باعث افلاس این‌شخص گردید موضوع زمین‌های(فلوریدا) بود که بضرر وی تمام‌شد وشگفت این است با اینکه۲۰ سال

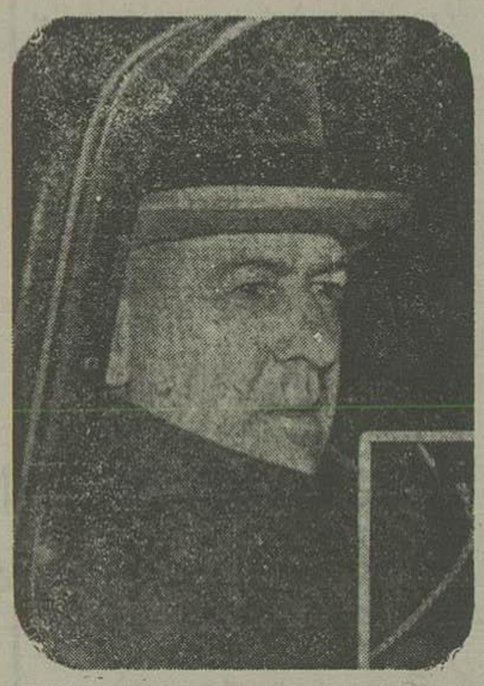

وایت‌نی‌رئیس‌سابق بورس نیویورك

پیش مطلعین میگفتنداز آنزمین‌هاچیزی‌عاید نمیشود چراریشاردوایت نی خودرابان دام گرفتارساخت

دلائل دیگری‌نیز در این‌باره ذکرمیکنند از جمله اظهارمیدارند با اینکه(وایت‌نی)ظاهری موقرومتین ونجیب‌داردبواسطه‌رابطه‌داشتن باخانمی ناچار بصرف مبالغ زیادگردیده است .

دادگاه قطعا وی را به۵ تادهسال حبس محکوم خواهد ساخت امااین‌افلاس بزرك‌باطرافیان او بی اندازه‌ضرر اخلاقی‌زده است . جامعه‌امریکا نیز «وایت‌نی»را محکوم میداند . بعضی محافل سعی‌داشتند این‌پیش آمدرا مخفی‌داشته ونگذارند اشاعه آن تاثیرات سوئی در مرکز مالی امریکا و ردسازد . امامکن‌نشد واین فلاکت‌وورشکستگی عظیم تأثیرات خودرا در شرکت بزرك‌مالی وهم چنین‌در بورس نیویورك‌بخشید ازلحاظ سیاست هم موضوع مهم است ، زیرا (وایت نی) یکی از مخالفین جدی روزولت رئیس جمهوری بود وبا جسارت تمام از کنترول دولت در (وال استریت) جلو گیری میکرد .

این پیش‌آمد بالاخره فراموش خواهدشد اما دیگر کسی نخواهد توانست باصدای بلند برضد مداخلات دولت‌مرکزی امریکادرامور بورس نیویورك اقدام نماید پاری سوار

آگهی مناقصه

شرکت سهامی‌تهیه مصالح ساختمانی یك‌میلیون آجر فشاری ابلق‌بابعاد ۵ر۵×۱۱×۲۲ تحویل کارگاه آجرپزی نازی‌آباد بمناقصه خریداری مینماید فروشندگان میتوانند پیشنهاد خودرا تاظهر روزشنبه ۱۰ اردیبهشت بدفتر شرکت واقع‌در خیابان شاه‌آباد مقابل بنگاه انحصاردولتی تریاك تسلیم ورسید دریافت دارند.

پیشنهاد دهندگان باید مبلغ سه‌هزارریال بصندوق شرکت تادیه نمایندکه در صورت اصابت مناقصه واستنکاف ازانعقاد قرارداد مبلغ‌نامبرده بنفع شرکت بایگانی گردد.

پیشنهاد ها درساعت چهار بعدازظهر روز شنبه ۱۰ اردیبهشت باز وقرائت خواهد شد— حضور پیشنهاد دهندگان درجلسه مناقصه آزاد وشرکت دررد‌وقبول یك یاکلیه پیشنهاد ها مختار است. شماره ۲۷۶ شرکت سهامی‌تهیه‌مصالح ساختمانی آ — ۹۴۴ ۱ — ۳

آگهی

اداره‌کل فلاحت یکنفر شوفرکه دارای گواهی‌نامه رانندگی درجه (۲)بوده وبزبان روسی‌آشنا باشد باحقوق ماهیانه ۶۰۰ریال جهت‌بنگاههای علمی وفلاحتی کرج استخدام مینماید طالبین باداره کارپردازی مراجعه‌نمایند شماره ۱۰۵۲—۴۶۵۳ اداره‌کل فلاحت

آ—۹۳۶ ۱ — ۳

آگهی

ازتاریخ ۱۱ فروردین ماه ۱۳۱۷ درفهلیان ازتوابع شیرازدفتر پست وتلگراف تاسین وباب مخابرات آن نقطه مفتوح و تلگرافات و مرسولات پستی دردفتر مذکور پذیرفته میشود

شماره ۱۱۶۰ر۴۰ آ—۹۶۴ وزارت پست وتلگراف وتلفن

مخصوص آرایشگاههای آبرومند

چرا اغلب **خانمها** ازکار شما شکایت دارند ؟ برای اینکه با آخرین سیستم اسباب کاردنیا مجهزنبوده و وقت زیادمیگیرید— کارخانه **کادوس** سازندهٔماشینها مخصوص **فرشماهه** به آخرین سیستم دنیا در **اروپا** نمایندگی خود را بما واگذار نموده است — برای کمك بخریداران اولیه **پنج دستگاه** آنرا با **صدی سی تخفیف** از قیمت کاتالوك میفروشیم — پرداخت **راباقساط** میپذیریم — حق تقدم باکسانیست که زود ترمراجعه نمایند —تجارتخانه **شرافت** تهران سرای حاج حسن تلفون ۸۰۹۱ آ—۸۸۸ ۲ — ۵

آموزشگاه ماشین‌نویسی توانا

۱۵روزه ماشین‌نویسی را تعلیم میدهد خیابان سپه — جنب باستیون

آ—۷۵۹ ۳—۱۰

ستون احتیاجات

نیازمندیها

فروخته‌میشود

یکدستگاه شورلت اتوبوس شهری سهستم ۳۶ که ظرفیت آن۲۳نفر وبدون عیب باشدبفروش میرسد نیازمندان به تجارتخانه فردوسی شاه‌آباد یا بتلفن ۹۵۲۳—۸۵۸۵ مراجعه فرمایند

✿✿✿

یکدستگاه پیانوی خیلی عالی باصدای ممتاز ساخت کارخانه سلطنتی « دویزن برلین» که چمانچه از کار خانه وارد نمایند در حدود شصت هزار ریال ارزش دارد ببهای سی‌هزارریال فروخته میشود طالبین بدفتر روز نامه اطلاعات مراجعه نمایند .

✿✿✿

یکدستگاه ماشین دستار جهة سمنت ساری با چهار قالب که دو عدد ۲۰×۲۰ ویکی ۲۵×۲۵ و یکی قارنیز میباشد با سایر لوازم بفروش میرسد طالبین بتلفون شماره ۸۵۲۰ مراجعه فرمایند آ—۸۳۹

✿✿✿

یکخانه‌دارای دواطاق‌وسیع وبك زمین بزرك باآب‌انبار و حوض که از آبشاه مشروب میشوددربخش‌بازار آخرعباس‌آباد بازارچه نو کوچهٔ جگر کیها درمقابل ۲۰هزار ریال طالبین به‌بنگاه رهنمائی بازکارمقابل‌دارالفنون‌مراجعه فرمایند

✿✿✿

یك یخ‌ساز ساخت سوئد (فری‌ژیدر) نو که باصرف روزی پنجاه دینار یخ پاکیزه یك خانواده‌بزرك‌راتامین کرده‌وکلیه‌اغذیه‌راازفاسدشدن محفوظ میدارد . بدفتر روزنامه اطلاعات‌مراجعه‌شود

استخدام میشود

برای‌بیمارستان معتمددونفر باغبان کل کار لازم‌است طالبین بدفترآن بیمارستان رجوع نمایند

اجاره داده‌میشود

یك باغ درحصارك بمساحت ده‌هزار متر مشجردارای دوقنات آب‌جاری‌دودستگاه ساختمان که جمعا ۸ اطاق ویك حوضخانه وکاراژ میباشد اجاره داده‌میشود نیازمندان به تجارتخانه‌فردوسی شاه آباد یابه تلفن ۹۵۲۳ و ۸۵۸۵ مراجعه فرمائید .

محل سابق کاراژ نوری غنیم واقع در نزدیك دروازهٔ شهرری مشتمل بر دفتر — چندین مغازه وکارخانه وبیست آشیانه کامیون و حیاط وسیع که ممکن‌است هرروز ازساعت۸تا۱۸ دیده شود اجاره داده می شود داوطلبان بدفتر ژورنال دوتهران بشمارهٔ ۲۵۱ بنویسند

درجستجوی کار

یکنفر شوفرکار آزموده دارای گواهی نامه درجه ۳ که درامور مکانیکی هم‌نیز مطلع است‌برای شغل‌رانندگی بطور کنترات یااستخدام سالیانه‌باحقوق ۵۰۰ ریال درماه حاضراست

آدرس خیابان سپه مسافر خانه ایران عمارت فوقانی کاراژ اتحادیه مظاهری

✿✿✿

جوانیکه تحصیلاتش را درحدود سیکل دوم متوسطه ادامه داده وتاحدکمی آشنا بزبان آلمانی میباشد ضمناً ازعهده ماشین نویسی فارسی ولاتین ودفتر داری دوبل بخوبی برمی‌آید در جستجوی شغل مناسبی است بچاپخانه نو خیابان فردوسی مقابل کتابخانه بروخیم‌مراجعه شود

✿✿✿

یکنفر متخصص در امور میکانیکی پنبه و پشم وبرق که مدتها درغالب شهر های ایران بنصب وداثر کردن ماشین آلات مشغول‌وعلاوه بر زبان فارسی آشنا بزبان های آلمانی و روسی‌و ترکی وعربی‌میباشد جویای‌شغل‌است برای‌مسافرت به‌بعضی‌ازشهرها نیز آماده میباشد طالبین‌درخیابان سعدی کافه ژاله بابراهیم قادری مراجعه فرمایند

یکنفر شوفر درجه ۳ برای قبول کار آماده است بکاراژ مرکزی رشت اول خیابان ناصرخسرو مراجعه‌شود.

مژدگانی

روز اول اردی‌بهشت ماه جاری اینجانب ماد موازل آلزتیر تبعه آلمان پروانه اقامت شماره ۱۳۳۵۸ صادره تهران وگذر نامه شماره ۸۶ مورخه ۱۹ر۴ر۱۹۳۷ — صادرهٔ یونان‌رادر موقعی که برای‌حمل ونقل اثاثیه خودبمهمانخانه گیلان نو میرفتم در درشکه جای گذارده و گم شده است جوینده در مهمانخانه گیلان نو اطاق نمره ۳۰ — آورده حق الزحمه خود را بگیرد ۱—۳ آ—۹۲۹

صاحب امتیاز ومدیرمسئول :
عباس مسعودی
تهران شرکت‌سهامی‌چاپ

آگهی مناقصه

اداره کل معادن حمل مقداری خاکه ذغال از معدن شمشك به کار خانه سیمان را بمناقصه می گذارد .

شرکت کنندگان در مناقصه بارعایت آنکه وجهی بعنوان پیش‌پرداخت داده نخواهد شد و هزینه بارگیری وباراندازی در مبداء ومقصد و عشور وعوارض بعهده اداره خواهد بود میتوانند پیشنهادات‌خود را باتعیین آخرین قیمت تا روز چهار شنبه ۱۴ اردیبهشت ماه ۱۳۱۷ بدفتر اداره کل معادن واقع درخیابان کسری تسلیم و رسیددریافت‌دارند ونیزبرای‌اعتبار پیشنهاد بایستی دو هزار ریال بصندوق حسابداری اداره کل معادن تسلیم نموده رسید آنرا ضمیمه پیشنهاد نمایند تادرصورتی که برنده مناقصه از انجام تعهدخود استنکاف نمود مبلغ مزبور بنفع دولت ضبط خواهد شد .

پیشنهادات واصله روز ۵شنبه ۱۵ اردیبهشت‌ماه ۱۳۱۷ ساعت ۱۰صبح درکارپردازی اداره‌کل معادن باحضور پیشنهاددهندگان بازوخوانده خواهدشد

اداره در رد وقبول یایك کلیه پیشنهادات مختار است شماره ۱۲۲۲ر۱۷۲۶

آ—۹۴۱ **اداره‌کل معادن**

آگهی مناقصه

کمیسیون خرید هنك مستقل توپخانه۱۰۵ بلند وتوپخانه ضد هوائی ماشین‌آلات‌مشروحه ذیل‌را بطور مناقصه خریداری مینماید .

۱— یکدستگاه ماشین فرزبالوازم پیچ سری و اتوماتیك تقسیم و الکتروموتور۲۲۰ولت

۲— یکدستگاه ماشین صفحه تراش‌که ۳۰ تا۴۰ سانتیمتر حرکت داشته باشدبانضمام گیره رواتوماتیك باالکترو موتور۲۲۰ ولت

۳— یکدستگاه ماشین سوراخگیری از۵تا۳۰سانتیمتر اتوماتیك باصفحه زیروگیره‌روی صفحه متحرك باالکترو موتور۲۲۰ ولت

۴— یکدستگاه تراش یك‌متر ناودارسه‌میله اتوماتیك با الکتروموتور ۲۲۰ ولت

۵— کمپسول هوای فشرده بالوازم

فروشندگانی که دارای ماشین های فوق میباشند پیشنهاد آخرین قیمت‌را باتعیین آدرس تا روز ۱۵ اردی‌بهشت‌ماه ۱۳۱۷ بدفتر امور اداری هنك (واقع در جی‌علیا) تسلیم‌دارندتا درساعت ۸ صبح روز مزبور کمسیون مربوطه بامراجعه پیشنهاد های واصله هر یك که مقرون بصرفه باشد خریداری‌نماید .

حضور پیشنهاد دهندگان درساعت مقررهٔ بکمسیون آزاد خواهد بود

آ—۹۵۹ کمسیون خریدهنك مستقل توپخانه۱۰۵ بلند وتوپخانه ضدهوائی

آگهی مناقصه

پیرو آگهی مناقصه شماره (۹۰) ۱۶ر۱ر۱۷ اداره‌کل مالیات غیرمستقیم‌حمل چوب‌های مشروحه ذیل‌را ازمحال گیلان‌بتهران مجدداً بمناقصه میگذارد .

۱— ازمحال کوهپایه درحدود		۸۱۷۰۰ آمله
۲— ازمحال فومنات	«	۲۳۲۰۰ «
۳— ازمحال لاهیجان	«	۲۵۰۰۰ «
۴— ازمحال لنگرود	«	۱۸۷۰۰ «
۵— ازمحال‌حومه رشت	«	۵۰۰۰ «
۶— ازمحال پهلوی	«	۲۱۸۰۰ «

۱ — الوار های فوق درکنار جاده های اصلی‌وفرعی گیلان موجودمیباشد.

۲— چوبهای مذکور بایستی ازتاریخ عقد قرار داد تاآخر مهرماه ۱۳۱۷ درتهران بیرون دروازه قزوین تحویل گردد .

۳— هزینه بارکردن و خالی کردن و وزانی بعهده پیمان کننده است و چوبهای مذکور در مبدأ از روی شماره باندازه های مختلف تحویل و در مقصد توزین شده و کرایه پرداخته خواهدشد .

۴— پیشنهاد دهنده، بایستی مبلغ ۱۵۰۰۰ ریال برسم سپرده بصندوق‌این اداره تسلیم وشماره قبض را در پیشنهاد خود ذکر نماید پیشنهاداتی که فاقد وجه ودیعه باشد پذیرفته نخواهد شد .

۵ — چنانچه حائزحد اقل ازقبول معامله وامضاء قرارداد خود داری نماید وجه سپرده او بنفع دولت ضبط خواهدشد.

۶ — پیشنهاد دهنده می تواند با معرفی ضامن‌معتبر مبلغی بنام پیش کرایه دریافت دارد وتشخیص مبلغ پیشکرایه بادرنظرگرفتن اعتبار ضامن‌مطلقا با این‌اداره خواهدبود

۷— عوارض دولتی شهرداری چوبهای مذکور بعهده این اداره بوده پرداخت قیمت بارنامه وهزینه ثبت‌قرارداد درمحضر رسمی بعهده پیمان کننده است.

۸ — پیشنهاد دهندگان‌بایستی پیشنهاد خودرا تاآخر روز ۵شنبه هشتم اردیبهشت ماه جاری بدفتر این اداره‌تسلیم ورسید دریافت دارند وروی‌پاکت نوشته شودراجع بحمل چوبهای جنگلهای گیلان‌میباشد.

۹— پیشنهاد دهندگان برای کسب اطلاعات بیشتری می توانند قبلا باین اداره مراجعه نمایند .

۱۰— پیشنهادات‌واصله‌شنبه‌روزدهم‌اردیبهشت دوساعت قبل ازظهر مفتوح و حضور پیشنهاد دهندگان درجلسه مناقصه آزاد میباشد .

۱۱— اداره مالیات غیر مستقیم دررد وقبول یك‌یاکلیه پیشنهادات واصله‌مختاراست

شماره۳۳۹۳ آ—۹۴۶ رئیس‌اداره کل مالیات غیرمستقیم— **منوچهر نیك‌پی**

دفتر وکالت جواد مهین

خیابان‌سپه‌پهلوی کاراژ شیشه تلفن ۶۵۶۶ تلفن‌منزل ۷۴۷۸

پذیرائی از ۴ عصر تا ۷ سوای‌آدینه آ—۶۸۱ ۳—۱۰

آگهی

اداره کارپردازی ارتش مقداری ذوغال سنك سرندکرده با سرند هشت میلیمتری که صدی ده خاکه داشته باشد خریداری مینماید که در انبار سوخت و روشنائی این اداره‌تحویل گردد فروشندگان می‌توانند پیشنهاد های خود را بادکر حد اقل قیمت و تعیین آدرس صحیح در پاکتهای سربسته ممهور لاك شده‌که درظهر پاکت (راجع بمناقصه ذوغال سنك) قیدشده باشد تاتاریخ ۳۱ اردیبهت ماه۱۳۱۷ بدفتر کارپردازی مخازن تهران تسلیم و در روز مزبور ساعت ۱۵ برای اخذ نتیجه در دفتر مزبور حضور بهمرسانند اداره کارپردازی ارتش در رد و قبول هر یك از پیشنهاد های واصله مختار میباشد وهر یك ازپیشنهاد دهندگان باید قبلا مبلغ پنجهزار ریال برسبیل ودیعه بخزانه ارتش تسلیم قبض دریافت و در موقع حضور در کمیسیون متشکله همراه داشته باشند تا درصورت اصابت و عدم تعهد بنفع ارتش ضبط‌شود.شماره ۴۲۱۹

آ—۹۳۳ ۲—۴ اداره کارپردازی ارتش

اطلاعات

سال دوازدهم شماره ۳۴۶۲ — عصر چهار شنبه هفتم اردیبهشت ماه ۱۳۱۷ — تك شماره چهل دینار

کجا میتوان

برای زندگانی آماده شد

دانشگاه و سربازخانه

یکی از حکماء میگوید : انسان برای فعالیت ایجادشده و درزندگانی باید کاریراانجام دهد رفتاراو درایفای این‌فعالیت خواه خوب و خواه‌بد موقوف بچگونگی اخلاق وروحیات‌اوست نه بمعلوماتی که باو یاد داده اند درگفتار این مرد دانشمند حقیقت بزرگی نهفته است زیرا زندگانی میدان سعی و عمل است و آنچه نیز موفقیت انسان‌رادرآن تامین میکند کاروکوشش است نه حفظ داشتن یك‌عده فرمولها واصطلاحات علمی بی مصرف

چرب زبانی وفصاحت ادبی — دانستن کلیات جمیع‌علوم اولین وآخرین و حفظ داشتن تمام اصطلاحات‌علمی واشعار وامثال وحکم‌هیچیك قادر نیست که شخص را در زندگانی پیروز و کامروا سازد ۰

مرد باید درمیدان کشمکش حیات‌علاوه برفضایل ومواهب عقلی دارای یك‌سلسله خصایل وصفاتی بوده عضلاتی محکم وقوی‌داشته باشدودر مقابل مشکلات وحوادث روزگار وحشت وهراس بخود راه ندهد

کسانیکه‌بمنزله‌یك « فورمولر» متحرك یاانبانی از اصطلاحات ولغات واشعاربوده وضمنا فاقد صفات لازم مردی ومردانگی میباشندوجود هائی بی‌مصرف وعاطل وباطلند که نه تنها در زندگانی بدرد هیچ کاری نمیخورند وبلکه‌سربار جامعه نیز میباشند

این معلومات‌ودانش‌ها هنگامی مفیدخواهد بود که بکاربسته شود وقوانین وقواعد علمی‌در زندگانی عملی‌مورد استفاده قرارگیرد و اینکار وقتی ممکن است که دانش‌پژوهان ما به‌نیروی عزم واراده نیزمجهزبوده وقدرت وقوت کافی‌برای بکاربستن دانش‌های خود درزندگانی‌داشته‌باشند.

نیچه فیلسوف معروف آلمانی میگوید:

قانون بیگانه حیات قوت است و بس انسانها برای زیستن بایدتنهابااین‌قانون تکیه کنند

بنابراین لازمست انسان علاوه بر کسب دانش وبینش‌تربیت کردن‌حسیات وقوه اراده‌خود نیز بپردازند وبرای مغلوب نشدن درمیدان‌مبارزه زندگی کسب قوت وقدرت نمایند

✿✿✿

جوانان ماکه مراکز قوت و قدرت و امیدهای آینده این‌سرزمین اندوفرداست که باید بابازوهای توانای خود کشتی میهن را دردریای بیکران حوادث بساحل امن‌ومراد وهبری کنند دردبستانها الفباء رایادمیگیرند —در دبیرستانها و دانشکده ها بمعلومات ودانشهائی که انسان امروزی بدان نیازمنداست آگاه میگردند

درسربازخانه ودانشکده اسری که‌آخرین مرحله ومکمل ادوار تربیتی آنهاست نیروهای روحی و جسمی خود را بحدکمال رسانیده راه صحیح زندگی رامیاموزند

درحقیقت درهمین مرحله است که برای زندگانی‌عملی‌همان زندگانی که بقول‌یکی‌ازفلاسفه یك‌جنك‌بی‌امان وبی‌مثار که است آماده‌می‌شوند .

در اینجا است که آنهائیکه خوب فکر میکردند خوب حرف میزدند خوب میفهمیدند خوب‌اجرا کردن وخوب‌کار کردن رانیزمیاموزند ومردانی دل‌آگاه وفعال وکارآمد میشوند

اکنون قلوب ایرانیان پاکدل وحساس که باهمیت همدستی دانشگاه وسربازخانه برای ساختن یك نسل زنده دل وامیدپرور ، یك نژاد محکم وقوی‌آگاه میباشند سراسر لبریزاز شادی ومسرت است زیرا میدانند که دانشگاه و سرباز خانه دست بدست هم‌داده ، برای فردای ایران فردای نورانی و درخشان کشور جوانانی تربیت میکند که دلهای آنها آشیانه‌عشق ملت است

جوانانی میپرورد که اصلا یاس وحرمان ونومیدی را درزندگی نمیشناسند وآنقدرشجاعت واراده دارند که میتوانندگوی نیکنامی را بهر قیمت شده ازمیدان مسابقه زندگانی‌بربایند

جوانانی که ازدانشگاه وسربازخانه بیرون میایند همه هدف آمال و کمال مطلوب واحدی داشته ازجان ودل ستایشگر پروردگار وپرستشگر شاه ودوستدار میهن میباشند واز بذل سروجان درراه نیکنامی وافتخار کشور دریغ نمیورزند

دانشگاه وسربازخانه کلیدهای فتح‌وفیروزی علم — دانش — شجاعت — مناعت — انتظام تندرستی،همت واستقامت را بدست جوانان داده آنهارا مسلح ومجهز بمیدان زندگانی میفرستد

این جوانان دانشمند وآگاه واین‌سربازان غیوروشجاعند که فردا حارس‌ونگهبان‌میراث عظیم‌و گرانبهای‌نیاکان‌وپدران‌خودبوده‌ومکلفند ایران را همواره سربلندوسرافرازنگاهدارند **علی‌جلالی**

اخبار اقتصادی — از بانکملی ایران

عده بنگاهها

وتماشاچیان‌سینمادر انگلستان

عده تماشائیان‌سینماهای انگلستان‌را درمدت یك‌هفته به۳۳،۰۰۰،۰۰۰نفر برآوردنموده اند۰

کشور انگلستان دارای ۴۸۰۰ سالن‌سینما میباشد که برای۴،۵۰۰،۰۰۰ نفر جا دارنددر سال۱۹۳۴ تعداد تماشاچیان بهمین میزان‌تعیین شده بوددر آن‌موقع هرهفته ۱۸،۵۰۰،۰۰۰نفر در سینماهای انگلیس برای تماشا حضور پیدامی کردندولی از آنموقع تابحال ۵۰۰سالن جدید ساخته‌شده ومحل تماشاچیان هم‌درحدود۶۲۸.۰۰۰ نفر بیشترشده است تصورمیرود حد متوسط بهای بلیت های سینما ازسال ۱۹۳۴ تا کنون‌چندان تغییر نکرده‌است.ضمنامتذکرشده که برجمع کل‌درامد چندان افزوده نشده است ۰ جمع کل عوائدسینما ها درظرف‌سال‌بالغ بر۴۴،۰۰۰،۰۰۰ لیره میشود

(فایننتال تایمز ۸ر۱ر۳۸)

افزایش محصول نقره جهان

برحسب آماریکه‌شرکت ساموئل‌مونتاکو داده است محصول نقره جهان در سال ۱۹۳۷ به ۲۷۵ میلیون اونس تخمین گردیده ۰ این میزان فوق العاده تاکنون سابقه نداشته و در ظرف ده سال اخیر محصول سال ۱۹۲۹ نیز جزء مقادیر معتنا به محسوب میشود زیرا به ۲۶۱ میلیون اونس بالغ شده است ۰ در سال ۱۹۳۶ محصول نقره جهان ۲۴۹ میلیون اونس بوده‌است (ارشیو کنتا مبورن ۲ر۳ر۳۷)

خبرهای کوچك

در پانزده سال پیش برای اول مرتبه حکومت کشورهای متحدهٔ امریکا مقرر داشت که عکس رؤسای جمهوری کشور بر تمبر های‌پستی ۰ تبدیل گردد،این عکسهاسی‌نفر رؤسای‌جمهور گذشته امریکارا نشان میداده که همه مرده‌اند.

قوانین امریکا چاپ کردن عکس رئیس جمهور زنده‌را روی تمبرهای پستی‌مجازنمیشمارد.

۲— حکومت یونان قانونی وضع نموده که بموجب‌آن هر یك از فروشندگان آثارنفیس و عتیقه که‌درکالای خود تقلب روا دارند، وآنها را بجهانگردان بفروشند بسختی مجازات‌خواهند شد۰ عتیقه فروشها بموجب این قانون موظف هستند هرتکه ازکالای خودرا تعیین کنند که‌آیا تکهٔ تقلیدی ویا حقیقی وکهنه است وضمنابهای آن‌را نیز قیدنمایند

۳— شماره موالید در حوزهٔ حکومتی کالیفرنی «امریکا» درسال‌گذشته، نصف شماره درگذشتگان است، این مسئله حکومت‌کالیفرنی را نگران ساخته و علت آن را چنین‌آگهی‌داده اند که بواسطه اهتمام زنان برتابت مردان در کارهای‌آزاد بوده،و بجای آنکه بامر خانه‌داری و پرورش اطفال بپردازند بکارهای مردان که خارج ازوظیفه آنهاست مشغول‌شده‌اند.

اسب دوانی بهار راکه بهترین تفریح و قدیمترین ورزش نیاکان است در جمعه های ۹-۱۶-۲۳ ۳۰ اردیبهشت ماه فراموش نفرمائید آ-۹۹۴ ۱-۲

سپاسگذاری از آقای دکتر بختیار

خانم اینجانب که سه روز گرفتار زایمان سخت بود بالاخره با کمك چندین ماما و دکتر بهره‌ای گرفته نشد ساعت ٤ بعد از نیمه شب بخانه آقای دکتر ابوالقاسم بختیار رفتم ایشان با روی گشاده درخواست بنده را قبول فرموده و باتومبیل خودشان بخانه ما آمدند و پس از بازدید بیمار اورا ببیمارستان خودشان‌بردند وچندساعتی گذشت که دوبچه خداوند بما داد وخانم بنده ازدرد راحت شد۰

برای اینکه دیگران از دانش و زبر دستی این استاد محترم آگاه شوند خواستم‌بدین وسیله‌هم‌میهنان‌عزیزرا مطلع نموده وتشکرات‌خودراتقدیم ایشان‌نمایم — عباس قنامی آ-۹۵۲

آگهی

طبق ماده ۳۷ اصلاحی اساسنامه شرکت سهامی ریسندگی و بافندگی خوزستان مجمع عمومی شرکت در ساعت چهار بعدازظهر روزچهارشنبه ۲۸ اردیبهشت ماه ۱۳۱۷ دردفتر شرکت(محل کارخانه) منعقد خواهد گردید.

برنامه :

۱— گزارش سالیانه وتصویب ترازنامه سال ۱۳۱۶

۲— اصلاح بعضی ازمواد اساسنامه

ازعموم صاحبان سهام برای حضور درجلسه مذکور دعوت مینماید

آ-۹۷۸ ۱-۲ **شرکت سهامی ریسندگی و بافندگی خوزستان**

آگهی رسمی

در شرکت‌نسبی‌صادکاشانچی‌ولاجوردی‌و معتمدی‌وسعادت کاشانی تغییرات‌ذیل‌بعمل آمده است۰

۱ — آقای محمد جعفر معتمدی سهم الشرکه‌خود را باقایان محمد رضا صاد وعلینقی کاشانچی‌وسید محمودلاجوردی‌وحسین سعادت‌کاشانی متساویامنتقل نموده وازشرکت خارج‌شده است ۰

۲— مبلغ دویست هزار ریال‌نقدی در ۲۹ر۱ر۱۷ بسرمایه‌شرکت افزوده شده‌وسرمایه فعلی بالغ برچهارصد هزار ریال میباشد .

۳ — مدیریت آقای حسین سعادت‌کاشانی لغایت‌آخر اسفند ۱۳۲۰ تمدید گردیده‌است

شماره ۳۰۲۳ مسئول‌ثبت‌شرکتهای داخلی گیلان— **احمدرخشانی** آ — ۹۷٤ ۱-۳

آگهی

شرکت سهامی نفت انگلیس وایران عده دوشیزگان ماشین‌نویس که دارای تحصیلات انگلیسی بوده وبتوانند از عهده ماشین‌نویسی انگلیسی وفارسی برآیند برای‌تهران‌استخدام مینماید دوشیزگانیکه واجد شرایط‌فوق‌میباشند باداره‌کارگزینی شرکت خیابان سپه‌مراجعه‌نمایند۰

آ-۹۷۳ ۱-۲

پاناما

پانا ما های ساخت امریکا که از حیث قشنگی و دوام معروف میباشد **کلاهدوزی اعتماد خیابان ناصرخسرو** با ارزان ترین قیمت در دسترس آقایان‌محترم گذارده‌است ۰

آ — ۸۸۰ ۲-۸

نرخ ارز

همیشه نرخ ارز وسهام درصفحه هشتم ستون ۴و۵ چاپ خواهد شد

آگهی

بموجب ماده یك‌اصلاحی قانون ازدواج مصوب ۱۸ر۳ر۱۶ ازتاریخ اول شهریورماه۱۳۱۷ وقایع ازدواج وطلاق ورجوع در :

استان یکم بخشهای زنجان که عبارتست از : ابهر ، سیروان ، قیدار ، ماه نشان۰

> قزوین > صدرآباد .ضیاءآباد معلم کلایه. اوه قشلاق

> ساوه > نوبران

> سلطان‌آباد > فرمهین . ترخوران. سربند. وفس

> رشت > صومعه سرا، رودبار ، لاهیجان ، بندر پهلوی کوچصفهان، خمام ، لنگرود

> شهسوار > توشهر، رودسر

استان دوم > قم > کهك، قاضی ، محلات

> کاشان > قمصر، میمه ، نطنز

> سمنان > سنگسر، دامغان ، شاهرود ، میامی. قشلاق

> ساری > اشرف ، چهاردانگه ، بابل، بابلسر، بندپی آمل، نور، لاریجان، شاهی، سواد کوه،فیروز کوه

> گرگان > علی آباد، بندرشاه، گمش‌تپه ، بندرگز، کردمحله، گنبدقابوس ، رامیان ، حاجیلر ، داش برون ، پهلوی دژ.

استان سوم > تبریز > بستان آباد ۰ آذرشهر ۰ مرند ۰ تهستر . اهر ۰ خدا آفرین

> اردبیل > سراب ۰ پیله‌سوار ۰ مشکین‌شهر . آستارا . هروآباد ۰ شنارود

استان‌چهارم > خوی > ماکو. قراضینی ۰ هرب‌شاهپور

> رضائیه > اشنویه ، سلدوز

> مهاباد > بوکان. سردشت بانه . سقز، شاهین‌دژ ، تکاب

> مراغه > مرحمت آباد، آتش‌بیك، میانه

استان‌پنجم » ایلام > ابدانان، مهران، ارکوازی، دهلوان،جوار،بدره

> شاه‌آباد > کرند ۰ قصرشیرین . ایوان

> کرمانشاه > کنکاور هرسین صحنه . سنندج .قروه .کامیاران سقز، مریوان ، اوی‌هنك، میزان‌شاه ، پاده

> ملایر > قهاوند . تویسرکان

> همدان > اسدآباد . رزن . کبوتر آهنك سمیئه رود

استان‌ششم — خرم‌آباد که عبارت است از : سلسله ۰ دلفان۰ چاغروند ۰ ویسیان . زافه ۰ کوه‌دشت ۰ دوده . ملاوی. بروجرد . دورود۰ اشترینان۰

گلپایگان > خمین ۰ خوانسار. الیگودرز .

اهواز > شوشتر ۰دزفول۰مسجدسلیمان طوف‌سفید. رامهرمز موسنگرد بستان ایذه.قلعه زراس دهدز جانکی

خرم‌شهر > آبادان۰ قصبه شادکان. هندیجان

استان هفتم بهبهان > تل خسرو

شیراز > فیروز آباد . ممسنی. کازرون۰ بیضا . زرقان قیرو کازرین

بوشهر > برازجان . خرموج۰. ریك. بولخیر. کنگان دیلم

فسا > نیریز . اصطهبانات . داراب . سعادت‌آباد

آباده > سمیرم ۰ بوانات

لار > لنگه . کاوبندی. بستك. جهرم . جویم

استان‌هشتم— کرمان > شهداد . راور . رزند . رفسنجان . سیرجان . ماهان ، بافت

بم > سیزوران . ساردویه . کهنو. منیر .

بندرعباس > میناب . جاسك . قشم .

خاش > قصر قند . ایران‌شهر . سراوان . بزمان. سرباز چاه بهار . زاهدان

زابل > میان کنگی

استان‌نهم — سبزوار > جغتای . داورزن. تکاب . صفی آباد

بیرجند > قاین . درمیان . ماژان

تربت‌حیدریه » فیض‌آباد . سنگان. خواف. کدکن .

مشهد > ارداك .طرقبه . احمدآباد . سرخس . فریمان روزآباد . باخزر . نیشابور . کلات

قوچان > شیروان . محمد آباد . لطف آباد . باجگیران

بجنورد > اسفراین . مانه.

جویمند > جویمند. بجستان . فردوس، طبسی. کاشمر

استان‌دهم — اصفهان > نجف آباد. شهرکرد.شهرضا. اردستان.خوراسکان داران . فلاورجان. اردل لوردکان . احوزه

یزد > اردکان. نائین . خور. حضرآباد خرانق. بافق اشك‌زر . مهریز. تفت. نیر. شهربابك

منحصراً باید دردفاتر رسمی ازدواج وطلاق واقع‌شود — بنابراین برای اینکه درآتیه اسباب زحمت مردم فراهم نشود وزارت عدلیه لازم‌داست باطلاع عموم اشخاصی که بدون‌داشتن دفتر ازدواج وطلاق رسمی عقد ازدواج وطلاق جاری مینمایند برساند که اگربخواهند ارتاریخ مزبور کماکان بشغل خود ادامه دهند باید تااول مرداد ماه ۱۳۱۷ تقاضانامه خودرا بوسیله ثبت محل باداره‌کل ثبت تسلیم نموده مطابق مقررات دفتررسمی بگیرند والا از تاریخ مزبور مطابق قانون (هرمردیکه درغیر ازدفاتر رسمی ازدواج وطلاق مبادرت بازدواج و طلاق ورجوع نماید بیك تاشش ماه حبس تأدیبی محکوم می‌شود) وهمچنین‌مجازات مزبور درباره عاقدی‌مقرر است که بدون داشتن دفاتر رسمی باجرای صیغه ازدواج یاطلاق یاثبت رجوع مبادرت نماید۰

آ— ۸۰ شماره ۱٦٤،۸۵۲۷ ۲-٤ **وزیر عدلیه دکتر متین دفتری**

اجتماعی

بچه های لات

یادم هست درسفر اخیری که بمازندران کردم ، در ساری موقعیکه با رفقا از اتومبیل پیاده شدیم ، یکی دوطفل ده ، دوازده سال بیش دویده خواستند چمدان های ما را به مهمانخانه ببرند ، یکی از آن‌ها مودبانه نزدیك شد اجازه خواست چمدان مرا برداشته ازپله کان مهمانخانه بالا ببرد . یکی از رفقا درچهرهٔ او خیره شد مدتی بموهای مشکی ، وچشمان سیاه ، وکاسکت ها کستری رنك‌او نگاه کرد باو گفتم :

« فلانی بربه‌این طفلك‌خیره شده‌ای بچه چیزاو فکرمیکنی ؟ »

گفت : « وقتی‌این نزدیك شدوبه‌آنطرز مؤدب اجازه خواست . یادم بیك تکهٔ افتاد که « هوگو » زیرعنوان « لات پاریس » نوشته وپهلوان قصهٔ‌خودرا ، خوشبخترین مردم توصیف نموده ، واز جمله چیزهائی که درباره اوشرح میدهد اینستکه : میشویسد بهترین سیگار ها را او میکشد ، دربهترین هوا ها زندگی میکند ، بهترین خوراکهارا او میخورد ، تربیت و ادب‌او ازخیلی مردم بیشتراست..»

سپس همانطوریکه ازپله کانهای‌مهمانخانه بالا میرفتیم میگفت : « اینها در آموزشگاهی تربیت نشده اند ، شاید پدرومادر خود را هم خوب‌نشناسند ، ولیکن دیدی‌چقدریاادب‌بود؟

کجا درس‌خوانده است که اینطور مؤدب شده . وسنجیده سخن میگوید ؟ اینجور بچه ها راما عادتا بچه لات میگوئیم ولی متوجه‌نیستیم که میان آنها چه کله های باهوش . وچه مغز های مستعد ، وچه میراثهای اخلاقی خوبی نهفته است .»

میشود که این‌هوشها ومغزهای مستعد در اثر آمیزش با ناجنسان خراب و مواریث اخلاقی آنان نیزفاسد شود ، ولی عکس آنهم میشود ، یعنی دربرتو تشویق ، تعلیمات صحیح ممکن‌است افراد ممتازی در ادب وصنعت وموسیقی ازمیان آنها پیدا شود .

هیئت مجتمع هرچه هم‌دلیل بتراشد که مسئول پرورش اینهانیست . دلایل اونقش براب است . زیرا اینهم یك‌فرد از افراد اوست که فردا بزرك میشود ، و جای خود را در مجتمع میخواهد .»

این‌قضیه گذشت ، چندروز پیش در کوچه عبور میکردم . یکی‌از عابرین بند تسبیح‌صدف او پاره شد ، دانه های درشت آن روی زمین پخش گردید . ازبچه هائیکه ایستاده بودندیکی پیش دوید وباآن آقای محترم کمك کرد و دانه های‌تسبیح راجمع نموده بایشان‌داد آن‌آقا خواست پولش بدهد . آن‌پسر سرخ شد ، و با ادب گفت:

« نمیخواهم ،والله نمیخواهم ! وخوشحال وخرم برفقای خود پیوست ، البته این‌بچه لات نبود ، ولی بچهٔ کوچه بود ، از آنهائی بود که ازسرو وضعشان معلوم است‌نان خور مادران بیوه ولی‌عفیف ، کارکن ، وباشهامت‌خود هستند وبایمان زنیت خود مردانه کار میکنند ، وبچه های خودرا چنین‌مؤدب تربیت میکنند

دیروز غروب ، از روی بیحوصله گی روزنامه های اخیر خارجه را زیرورو کرده ، صفحه‌های‌یکایك آنهارا تندتندازنظرمیگذراندم‌یك‌خبر کوچکی که‌بیشتربرای‌ستون گوناگون‌روزنامه‌عصر خوب است، نظرم‌راجلب نمود . درآن‌جا نوشته بود :

« سی‌سال پیش درشهر «ماشبی» امریکا مرد ثروتمندی بنام « ساموئیل داویس» میزیسته یك روز از روز ها این دولتمند امریکائی در درشکه‌یك‌اسبه‌خودسوار بوده ، اتفاقاباد تندی میوزد ، وکلاهش را باد می‌برد ، فوراً یکی ازبچه ها که در آن حوالی بازی میکردند ، میدود ، کلاه اورا ازدست باد میرباید آورده و دودستی تقدیم آنمرد میکند .

ادب این طفل درآن شخص تأثیرمیکند و می‌خواهد پولی باودهد ، نمیگیرد ، واین بیشتر در او تأثیر مینماید . آنگاه اینمرد بر کشته‌ده‌هزارلیره‌انگلیسی‌دریکی از بانکهامیسپارد و وصیت میکند که سود این مبلغ راهمه ساله میان مؤدب‌ترین اطفال آموزشگاههای آن شهر تقسیم کنند .. »

این یك تشویق خوبی‌برای حسن‌تربیت بچه ها وهم اینکه خود بچه‌ها میباشد که‌ارزش ادب نیك‌را بدانند ، وبالاخره پدران و مادران تشویق شده بچه خودرا خوب تربیت کنند .

بچه‌ها خواه آنهائیکه عادتاً لات نامیده می‌شوند ، وته‌سیگار برچیده و ازبقایای‌خوراك پولدار ها در مهمانخانه هاغذای خودرا میخورند وپشت اتومبیل های سواری قشنك سوار شده به ییلاق میروند یا آنهائی که دردانه بار میآیند، واز کودکی آنهارادر درشکه دستی سوار کرده در خیابان‌ها گردش میدهند اینها دوجورقابلیت دارند یکی اینکه وجودهای فاسدی شوند، بی تربیت وبی ادب و بدخو بار آیند ، و دیگر آنکه ، با ادب وخوش‌خو ، وصاحب فضایل و قوت اخلاق شوند ، زمینه برای هردوی‌اینگونه پرورش در نهاد آنها مستعد است . و می شود وسائلی پیدا کرد که سبب تشویق برای حسن تربیت آنها گردد .

زیرا بعقیده من تنها پدرومادر و دولت مسئول حسن تربیت اطفال نیستند ، این‌مسؤلیت بگردن تمام افراد مجتمع میباشد که بنده‌وشما هم جزء آن‌هستیم ...

ع.حائری‌هاشمی

گوناگون

سك با آلت گوشی

پزشکی درآمریکا سگی‌دارد که دوسال پیش کر گردید .

پزشك برای آن سك اسابی که کمك گوش‌بود خریداری کرد وبگوش آن حیوان جا گذارد .

بقراری که خوداو نقل‌مینماید وثابت‌هم میشودسك اواز کری خلاص گردیده و مانند پیش میشود .

تقصیر باکیست

در (سیرمور) هندوستان دلاکی سرمردی را میتراشید ودر همان حال‌نیز داستان خنده‌آور می گفت :

داستان باندازه‌ای شیرین بود که مرد بتکان درآمده وتیغ سر اورا برید و ناچار کار بمرهم کاری کشید .

دعوا بدیوان بردند دیوان دلاك‌راتبرئه کردو اعلام شد که‌دلاك کاری نکرده بلکه‌مطابق رسم دلاکان کشور مشغول داستان سرائی بوده است .

مرد حاجتمند باید خود داری کرده وخود را نگاهداشته باشد .

شیشه بجای کاغذ

تازگی در آمریکا که سرزمین چیزهای نوظهور است عده‌ای ازپولداران (کارت ویزیت) خودرا بجای مقوا از شیشه نازك انتخاب کرده اند روی این‌شیشه‌ها بخط‌طلائی نام صاحب آن‌نقل شده است

هرچندارزش شیشه قطعاًاز مقوازیادتراست‌ولی چون نوظهوراست عده‌ای‌آن‌را انتخاب کرده‌اند.

آموزشگاه طوطیها

در «هاوانا» که پایتخت کشور کوبا در آبهای آمریکای مرکزی است برای طوطیها آموزشگاهی دائر کرده اند

برای‌آنکه طوطی‌ها بتوانند پرسش‌هائی نموده و پاسخ هائی بدهند ، آنها را در اطاق تاریکی انداخته وگرامافون راکوك می کنند. این صفحات گرامافون غالب‌از پرسشها وپاسخهائی است که‌طوطیها بایداز بر کنند این‌صفحات‌باندازهٔ تکرارمیشود که طوطی بالاخره چند چیزرا فرامی گیرد وحرف میزند.

دوچرخه سواری در ۸۵ سالگی

خانم آسپلین انگلیسی زن هشتاد وپنج ساله یگانه زنی است که با این سن می تواند هرروز دوچرخه سواری کند . شگفت آنکه غالب جوانان را عقب انداخته و هنوز درمسابقه هاشرکت جسته ومیبرد

توراة تاریخی گرانبها

توراة معروف بنام« توراة بورسودستی» که امپراتور شارل پس از فرار از اتریش آنرا باخود برده‌بود اینك بکشور اصلی آن که‌ایتالیا بودبر گشته است .

این توراة موقعیکه‌بیرون از کشورایتالیا بود، نزدیك بود درپاریس بابهای گزافی بفروش برسد، ودرآنموقع یك ثروتمند ایتالیائی‌ازاهالی میلان حاضرشد سه‌میلیون ونیم فرانك بحکومت ایتالیا بپردازد تا توراة نامبرده خریده شود . اینك توراةنامبرده بایتالیا وبکتابخانه «مانتو» بر گشته وچیزی که در۱۸۵۹ ازآن بیرون‌رفته بود بجای خودبازگشت . این‌توراة یکی ازآثار تاریخی وبسیاربها دار ونفیس‌بشمار میرود.

داستان امروز

نویسنده : نوئل ماندکس

وکالت من

هنگامیکه آتش خانمانسوز جنك مشتعل گردید من دورهٔ آزمایش وکالتم‌را طی میکردم‌و درآن موقع تصمیم گرفته- بودم همهٔ وقت‌خویش را صرف کارهای بیوه زنان، یتیمان، بیچارگان و ناتوانان بنمایم .

ازشما چه پنهان وقتی واردکار یکی از این طبقه‌می‌شدم چندان اصراری نداشتم که‌بدانم موکلم حتما بی گناه است ویا درادعای خودمحق است یانه فقط ازلحاظ اینکه بیچاره و محتاج بکمك است ازاو دفاع کرده ومساعدتش مینمودم وشایدهم بااین عمل‌خویش حق‌را ناحق‌میکردم

پس ازچندی که دورهٔ آزمایش وکالتم بپایان رسیدبلافاصله‌دستیار ریاست دمترامورقضائی ارتش گردیدم و بزودی بواسطهٔ حسن خدمت مورد ملاطفت و مهر رئیسم سرهنك دوم ... واقع شدم .

درهمان روزهای اول سربازی را بنام (پنتی‌یر) نزد من فرستادند که متهم بدزدیدن مقدار وافری پول از افسری بود که درنزدش گماشته بود .

(پنتی‌یر) بانگاهی عجیب وخیره بر من می‌نگریست وقبل ازاینکه من ازاو پرسشی کنم سؤال کرد :

— شما آقای «گوستاوهانری» نیستید؟!

— چرا .. اسم‌مرا خوب‌میدانید!

— شما دردانشکدهٔ (هاور) تحصیل قمی کردید ؟

— بلی صحیح است .

— وآیا «پنتی‌یر» پسر سقط‌فروش کوچهٔ «دنکویل»را بخاطر دارید که شمارا خیلی‌دوست میداشت ؟

او حق داشت زیرا درآنوقت‌ما از آن رفقای صمیمی‌هم بودیم باتعجب باو گفتم :

— رفیق انتظار نداشتم ترا باین حالت به بینم .

— اهمیتی ندارد در عوض خوشحالم از اینکه شمارا دراین پایه می‌بینم .

— خوب برادر حقیقت قضیه را ازبرای من بیان کن

—گوش کنید : درهرکاری گواه‌راستگو و درستکار لازم است وبرای گواهی دراین‌قضیه جز (فوزیو)شخص دیگری دربین نیست اوهم‌دشمن من‌است‌زیرا میخواست نزدآقای من که بی‌نهایت خوش اخلاق‌ومهربان بود گماشته باشد بدین‌سبب بمن‌حسادت‌ورزیده وبی‌بهانه میگشت نامرااز‌آنجا بیرون کند واگرمن‌هم میخواستم اورا متهم‌نمایم میتوانستم ولی هرچه کردم دلم باین امر راضی نشد .

— رفیق‌توهم‌مانندهمه گناهکاران‌میخواهی خودت را بی گناه جلوه‌داده وباشرح این‌داستان رفع اتهام کنی

— خیر آقا سوگند یاد میکنم که هرچه بیان‌می کنم کاملا ازروی حقیقت وراستی است .

— قبل ازاین که داخل‌درخدمت ارتش شوی چه‌میکردی ؟

دریکی از بانکها کارمی کردم وهمیشه بواسطه حسن‌خدمت خود مورد توجه اولیاء امور بودم واگر بخواهید ممکن است این‌مراتب رااز اژولی پوروشرکاء بپرسید

✿✿✿

بعد ازچندروزجواب نامه ای که مابرای باز جوئی به (کمپانی ژولی‌پورو) نوشته بودیم رسیدومندرجات آن حاکی ازنیکی وحسن‌خدمت (پنتی‌یر) بودباملاحظه این کاغذ بیگناهی اویقین حاصل کرده و گفتم :

— قول می‌دهم‌درراه نجات‌تو ازهیچگونه خدمت وجان فشانی کوتاهی نکنم و این کاررا هم کردم‌وبالاخره موفق گشتم بیگناهی (پنتی‌یر) را بثبوت رسانیده‌ترئه اش نمودم

هنگامی که این مژده‌را باو داده وحکم آزادی را در کفش نهادم بی‌نهایت خوشحال‌شدو گفت :

— تاجان دربدن دارم مهربانی های‌شما را فراموش نکنمودو آرزودارم روزی بتوانم آن را جبران نمایم.

باو جواب‌دادم .

— توباید فقط‌ازشرافت ودرستکاری‌خود تشکر نمائی‌منهم بجهت همین صفات تو توانستم‌در یاری ومساعدت بتو موفق شوم

— باوجود تمام اینها من‌خودرا وامدار شما میدانم وامیدوارم بالاخره این وام خود را ادانمایم.

سخنرانی آقای نصر -۲- فرماندار مازندران درمسجد جامع ساری

اندکی از همه چیز

« دل‌چو صافی‌شد حقیقت‌را شناسا میشود
ازصفا آئینه منظورنظرهامیشود »

بی‌مناسبت‌نیست دراین‌جااین‌شعررا که شاعربزرك مامکتبی صاحب لیلی‌ومجنون گفته.ذکر کنیم مشهوراست‌مکتبی‌چون مکتب خانه‌داشت‌بعداز ظهری‌درصفه مکتب نشسته بود جمعی‌از شعرای هندبرای رفتن‌به بغداد به ایران‌آمده بودند وگذرشان ازدر مکتب‌مکتبی افتاد مکتبی آنهارا بقلیانی دعوت کرد ودر ضمن گفتگو بانها اظهار داشت که او هم از صنعت شعر بی‌بهره نیست هندی‌ها تعجب کرده و چون‌از شعرای بزرك بودند چندان خوششان‌نیامد و باصطلاح برگشتان خورد که مکتب‌داری خودش راهم ردیف آنهابگوید

لذاباو گفتندا گر ازاین صنعت بهره‌داری مامصرعی میگوئیم ومصرع دیگر راشما تمام کنید مکتبی قبول کرد شعرای‌هند مصرع‌اول‌او راچنین گفتند ازشیشه بی می‌بی‌شیشه‌طلب کن . مکتبی فورا مصرع دویم‌را بدین نحو بیان‌نمود

حق‌راز دل خالی از اندیشه طلبکن پس
بالاخره برای خوب‌شدن یعنی من شدن باید دل پاك‌وصاف وبی‌غل وغش‌داشت :

بهشت آنجااست کازاری نباشد
کسیرا با کسی کاری نباشد

باری چون‌من من‌شدمعنی آدمیت رادرك کرد پی‌بتمام اوامر واحکام میبرد وکارو کوشش را شعار خود میسازد و میگوید وظیفه که در جامعه بشریت بعهده دارم چنان انجام خواهم داد که نه در زندگی بلکه پس‌از مرگم میلیون ها نفوس راضی و شاد اززحمات من‌باشند در کتابی خواندم‌آهنگری ازصبح تاشام باچندین نفرشاگرد و کارگر مشغول ریختن میله آهنین بود عرق‌از جبین‌همه میریخت وبالاخره مانده و کوفته ساعت شش بعداز ظهر شاگردان دست ازکار کشیدند ومیخواستند از دکان خارج شوند استاد آهنگر خواهش نمود اندکی صبر کنید تامیله مزبور را کاملا معاینه نمایم پس‌ازآنکه چند دقیقه با ذره بین‌خوب آن را امتحان نمود روبکارگران کرده گفت هیچ‌میدانید که این‌میله آهن‌نقطه ثقل‌پلی را که در فلان رود خانه میخواهند بسازد باید تحمل کند همه‌زحمت کشیدیم عرق ریختیم قیافه های دودزده‌وسیاه ماشاهدمدعی‌است ولی چون جان میلیون‌ها نفر که ازروی این‌پل خواهند گذاشت بدست‌ماچند نفراست این‌بود که ازتمام خواهش کردم قدری صبر کنید تاخوب آنرامعاینه نمایم ومتاسفانه ترك بسیار کوچکی درآن است ونا کوره گرم‌است باید ساعتی روی آن‌کار کرد این‌حرف اثرغریبی در شاگردان نموده و فوراً آماده کارشده مجددا میله رادر کوره انداخته وپتك‌های سنگین ببالارفتن‌و پائین آمدن مشغول گردید بلی آهنگر معنی منیت‌را میدانست حال درهر کاری که هستیم باید این‌اصل را ازنظر دور نسازیم که کاریکه مامیکنیم برای جامعه است و همه باید از آن استفاده کنند به این جهت‌باید آن‌را با کمال خوبی‌و صحت وپاکی انجام دهیم

او رفت ، دیگرچیزی راجع باونشنیدم‌و خبری بدست‌نیاوردم ، جنك‌هرروز برشدت خود میافزود وهنوز ادامه داشت که‌دورهٔ‌خدمت‌من به پایان رسید .

شکر خدا را بجا آوردم که توانستم‌در این‌مدت کم خدماتی تا آن اندازه که ازدستم برمی آمدبرای کشور ومیهن عزیزم انجام دهم دومرتبه لباس کشوری رابر تن کرده وبکمك‌یکی ازهمکارانم که‌سابقهٔ دوستی نیزبامن‌داشت شروع بوکالت نمودم .

انکار نمیکنم که‌در زندگی همیشه‌خوش اقبال بوده ام وچرخ بکام‌میگردیده‌است بهمین جهت پس از مدتی که‌سفارش کار های بزرگی برایمان‌رسید رفیقم سخت مریض گشت‌ومن‌ناگزیر شدم بتنهائی آنهارا انجام‌دهم....

خلاصه آنکه کم کم وکیل قابلی گشتم ویا اگر حقیقتاً هم لایق‌اینمقام نبودم افلامشهور ومعروف شدم .

همکارانم دراثرحسادت شروع ببدگوئی کردند ولی برعکس کارمن روزبروز بالاگرفت بطوریکه اگر کاری‌دریکی‌از کوچکترین دهکده هایافت میشد بدنبال من میفرستادند

یکشب پس‌ازانجام کارهای خود ازمارسی بارا.آهن برمیگشتم بینهایت خسته بودم و چون دراطاقی که من‌درآن‌بودم مسافردیگری‌نبود تصمیم گرفتم برروی نیمکت دراز کشیده کمی بخوابم ورفع خستگی نمایم دراین اثنا بیکی ازایستگاه های بین‌راه رسیدیم ومردیکه کاملا آراسته بود داخل‌اطاق من‌شد وبدون آنکه بمن اعتنائی کند درگوشه ای نشست بیچاره صورتش زخمی وبا نوارهای‌سفیدی‌آنرا بسته بود ونمیتوانستم‌قیافه‌اش رادرست تشخیص بدهم

راه‌آهن حرکت کرد وباسرعت عجیبی ازچند ایستگاه دیگرعبورنمود من چون بینهایت فرسوده بودم حضورمسافرجدید را مانعی ندانسته وبی اختیار برروی نیمکت دراز شدم وبزودی بخواب رفتم .

البته همانطوریکه شما فکر می کنید نمی‌توانم اتفاقاتی راکه درمدت خوابیدن روی داده بود شرح دهم وبهمین‌جهت ازوقتیکه بیدار شدم بقیه سرگذشت را شروع میشمایم :

تا ایستگاه (لاروش) خواب بودم در این‌نقطه چشمانم راگشودم و فوراً متوجه گشتم مسافری که درایستگاه (مارسی) سوارشده بود رفته واثری ازخود برجای نگذاشته است

افکارعجیبی مرا احاطه نمود بلافاصله‌دست درجیبم کردم وخوشبختانه کیف پولم بجای خود بود وبگمانی که درمن تولید شده بود برطرف گردید وازفکر آن‌ناشناس کاملا خارج شدم وتا ایستگاه (پاریس) فقط در فکر آینده وطرز مدافعات جدید و کارهای تازه خویش بودم

درایستگاه پاریس پیاده شده وجامه دان های خودرابمستخدمی دادم که تا پاتومبیل بیاورد وقتی خواستم اجرت اورا بپردازم وکیف خود را بازنمودم یکمرتبه متوحش گشته وبرجای خود خشك‌شدم زیرا دوازده هزارفرانکی که درکیفم بود وجودنداشت دانستم رفیقم هنگامی که در خواب بوده ام پولهای مرا ربوده است .

ناچار بکلانتری ایستگاه اطلاع دادم و تاآنجائیکه میتوانستم ازوضعیت‌وقیافهٔ دزدنشانیها دادم .

✿✿✿

چند روز بعد در ساعت پذیرائی‌مشتریان خویش پیشخدمت مخصوصم‌وارد اطاق گشته وورقهٔ نامی راکه در توی سینی کوچك گذارده بود جلوی‌من گرفت آنرا برداشته و دیدم نام رفیق قدیمم (پنتی‌یر) است . بینهایت متعجب ومسرور گشتم صر کردم تا صحبت مشتریم تمام شدآنوقت که او را تا دم در اتاق مشایعت نمودم در اطاق‌مجاور قیافهٔ عجیبی رادیدم ... آن‌قیافهٔ دزد پولهایم بود .

او فوراً سکوتی را که دراثر مشاهدهٔ این حال تولید گشته بود با این گفته‌شکست .

— بلی.. دوست عزیزم ... تعجب نکنید ... منم ...درست شناخته‌ام .

و پس ازادای این کلمات مرا از میان در ردکرده و داخل اطاق شد ناچار منهم‌ازاو پیروی کرده‌ودر را بستم .

(پنتی‌یر) دست در جیب کرده وبسته‌ای بیرون‌آورده بمن‌دادو گفت :

— من‌بی اندازه بپول‌احتیاج داشتم ودر آن تاریکی‌شب‌وسرعت راه آهن نتوانستم‌شمارا بشناسم‌و اگر کارت‌نام شما درمیان اسکناسهایتان نبود هرگزنمی‌فهمیدم ولی‌هنگامیکه آنرادیدم با وجود احتیاج وافری که‌بپول داشتم ومخاطرات زیادی که درپیش بودتصمیم گرفتم آنهارا برایتان بیاورم و درضمن‌خیلی‌معذرت میخواهم از اینکه مجبور شدم پاداش نیکیهای شمارا باین‌طریقه‌ادا نمایم امیدوارم درهرصورت مرا ببخشید .

دیوانه وارگفتم :

خیلی متشکرم ...اما ..در آن .. دفعه اول..هنگامیکه‌ترا تبرئه کردم آیا حقیقتا پولهای اربابت را دزدیده بودی ؟

چه میگوئی ... از آنوقت تا بحال مدت زیادی گذشته است و من‌چیزی‌بخاطر نمیاورم زیرا از این‌اتفاقات‌زیاد برای من روی‌داده‌است بامید ملاقات .. خدا حافظ عزیزم .

دراطاق پشت‌سراو بسته شد ومن او را تاپشت در مشایعت نمودم وصدای پایش را که با عجله از پله ها پائین میرفت می‌شنیدم .

« مترجم : علینقی افخمی»

یکنفر دواساز

دیپلمه یا مجاز برای خارج تهران لازم است اشخاصی که مایل می باشند بدواخانه بوعلی خیابان ایران(سقاعین‌الدوله) مراجعه فرمایند

آ- ۹۳۰ ۱-۲

سیاست جهان

لشگرکشی در صحرا

سه اسلحهٔ خوفناك

هنگام جنك ایتالیاوحبشه بیشترازروزنامه های دنیانگاشتند که امپراتوری وسیع بریتانیای کبیر که درسرتاسردنیا پراکنده شده بعدازاین گرفتارسه دشمن خطرناك خواهد بود که ممکن است این سه دشمن اساس امپراتوری را برهم زده ومستحکمترین نقاطدفاعی آنرا ویران‌سازند این سه دشمن عبارت‌است اززیردریائی که درزیر آب حرکت مینماید وهواپیما که درهوا پرواز میکند . این دو اسلحه میتوانند از پائین وبالا بدشمن حمله کنند . وبالاخره « اتوشنیل » یا اتومبیل صحرا نوردکه زیاد شهرت ندارد ولی خطرش از زیردریائی وهواپیما برای امپراتوری بریتانیا کمترنیست .

دراینجاخوبست یادآوری‌شود که امپراتوری بریتانیا ازاینجهت میتواندازخود دفاع نماید که مرز های آن توسط دریا یا صحرا حفاظت شده است .

همین نکته تاکنون باعث‌محفوظ بودن امپراتوری بریتانیا شده زیرا جمله ازراه دریا بسرزمین امپراتوری باوجودداشتن نیروی بزرك دریائی آن کشور دشوار بوده زعبور از صحراهم بواسطهٔ فشار عوامل طبیعی دشوار شمرده میشده است .

یادریا یاصحرا

خاك مصر دراثر فتوحات دولت ایتالیا ازسمت ترابلس غرب وحبشه مورد تهدید واقع شد درطول مدت اختلاف ایتالیاوانگلستان زمامداران کشور اخیرازوجود داشتن لشکر فراوان دولت ایتالیا درترابلس‌غرب اندیشناك بوده وهمواره در این فکر بودند که این‌لشکر ممکن‌است بیکچشم بهمزدن خاك مصر رادر نوردیده وساحل رودنیل وشهرقاهره را تصرف نماید .

البته انگلستان‌هم درمصر دارای سپاهی بود که میتوانست بادولت ایتالیا مقابلی نماید محل تمرکز این سپاه در دوناحیه بودیکی در نزدیکی صحرای ترابلس‌غرب ودیگری دراطراف ترعهٔ سوئز .

آزمایشهای جدید

سال گذشته نیروی دولت‌انگلستان درمصر آزمایشهای چندی بعمل آورد تابیبند وسائل‌دفاع از دلتای‌نیل تا چه‌حدمیسر است وچگونه ممکن است رابطهٔ این دو دسته سپاه انگلیس راهنگام جنك باهم حفظ نمود .

فرضیهٔ مانور های نیروی انگلیس باین شکل تنظیم شده بود :

«پادشاه‌هلوانی‌ها» مصر را اشغال‌مینماید فورا دو پادشاهی که با هم متحد هستند نیروی خود را جمع میکنند در حالیکه نیروی « پادشاه بارانیس ها » در سمت ترابلس است و نیروی « پادشاه اسمعیلی ها » دو کنار ترعه سوئزقرار دارد .

این‌دوپادشاه‌میخواهنددست بدست هم‌داده ودریك جبههٔ واحد با دشمنی که‌میخواهد آنها را از هم دور نگاهدارد بجنگند .

مانور با موفقیت کامل انجام یافت ومعلوم شد ممکن است این دو دسته سپاه که درمصر است قبل از اینکه سپاه دشمن کاری از پیش ببرد با هم ارتباط تمام‌پیدا کرده‌ودشمن را ازپیش بردارند .

بقیه درصفحه‌هفتم

چند روز در اصفهان — ۵ — نگارش ت . متقی

میدان شاه و عالی قاپو

این بنای شگفت ٦ طبقه دارد و ارتفاع آن درحدود۵۰متر است از هر چه گذشته ، بنای پلکان آن کافیست که‌هنرمندی‌استادان ایرانی‌را بثبوت برساند زیرا که این پلکان که در حدود ۳۳۰ پله‌می‌باشد ، از پائین عمارت تا بلندترین طبقه آن بشکل مارپیچی دور زده وهمه جا را در دسترس تماشاچی میگذارد .

تالار مجلل نامبرده دارای۱۸ ستون‌ضخیم و عالیست و درمیان آن‌حوض کوچکی‌است که‌لبهٔ آن ازسنك مرمر ساخته شده‌و مشهور است که‌آب این حوض ازکوه صفه میامده است .

در این تالاربزرك ۱۸ ستونی که تقریبا ۳۰ متر از زمین ارتفاع دارد شاهان صفوی در روز های رسمی امرای کشوری و لشگری را بار میدادند و رژه سربازان ایرانی را در میدان شاه‌تماشا می کرده اند .

اگر تماشاچی اهل ذوق‌و فن باشدممکن نیست که‌بسقف تالارتماشا کرده وفریفته آن‌نگردد علی قاپودر یك طبقه خود قریب‌به‌هفتاد تابلو نقاشی دارد که امروز بسیاری از آنها از بین‌رفته‌زیرا که مردمان‌بی شعور ودون همتی‌پیدا شده وعمداً آنها رامحو کرده اند! غافل ازاینکه اگر تمام‌آثار نقاش بزرك ایران‌راهم محو کنند، بازاسم‌او درتاریخ‌ایران‌زنده‌مانده وهمیشه‌فرزندان ایران هوش و قریحه‌سرشار او را موردتمجید و ستایش خود قرار خواهند داد .

این تابلوهای‌نفیس ، مثل کتابهای‌پرمعنی عمیقی‌هستند که هر کس باندازه فهم وعقل خوداز آنها فیض میبرد .

اینها ترجمان قلب‌های‌حساس وشیفته‌کان طبیعت اند که‌بصورت نقش‌ونگار خلق وایجادشده اندبالاخره اینها نمونهٔ‌هوش‌فطری‌وذوق‌ایرانیانیست که دربی هرچه افتاده اند از دیگران پیشی جسته اند !

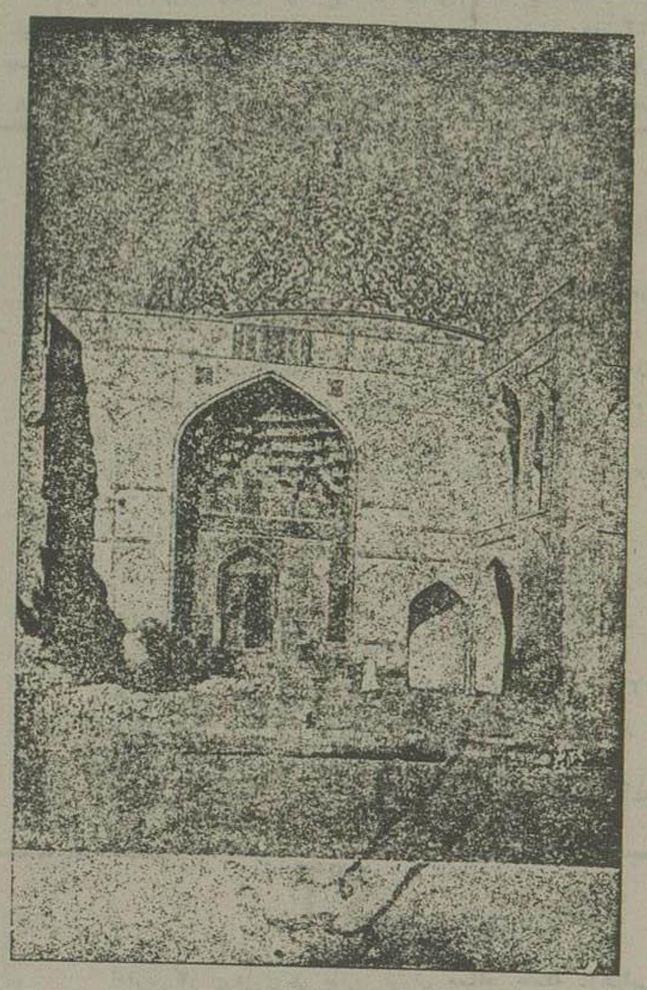

اگر ازداخل بگنبدآن‌تماشا کنید ذوق واستعدادپدران خودرامی بینید

رو بروی این عمارت زیبائی که من بارها از پلکان آن بالا رفته واز طالار قشنك آن آمدو شد مردم اصفهان‌راتماشا کرده ام بنای باشکوه دیگری بنام مسجدشیخ لطف‌الله برپاست که‌تابش انوار طلائی آفتاب بر گنبد زمردگون‌آن‌چشم را خیره میکند .

بانی این مسجد شاه معروف صفوی است، که آنرا برای محل امامت ملاعبدالله‌شوشتری‌ازعلماء معروف ومبرز آن عصر ساخته ، ولی چون عالم نامبر ده بامامت مسجد جامع مشغول‌شده ،امامت این مسجد بشیخ‌لطف‌الله پدرزن‌او واگذار گردیده و از اینجاست که مسجد را بنام اومی‌خوانند .

از کتیبه‌های اطراف‌آن تاریخ های ۱۰۱۲ و ۱۰۲۵ و۱۰۲۸ خوانده می‌شود ، ویقیناً ساختمان آن چند ین سال طول کشیده است . دراین کتیبه ها باسم محمدرضا برمیخوریم ، که‌کاشی کاری‌های مسجد عمل اوست ، وهمچنین خطعلی رضای عباسی در حواشی کاشی کاریها خوانده می‌شود .

نمیدانم ازاین مسجد چه بنویسم، چون در نظر من مثل کاسه بارفتن دوروئی است که آن را وارونه نموده باشند ! اگر از داخل بگنبد آن تماشا کنید . ذوق و استعداد پدران خودرا باچشم‌های خود می بینید ! پرفسور « پوپ » عتیقه شناس امریکائی ، نوشته‌است

ژورنالهای : کفش . کلاه . لباس

تابستانی امسال واردشده باصدی ده تخفیف‌از **مغازه گلشهر** خیابان ناصرخسرو **تلفن ۵۷۸۵**

آ—۹۲۲ ۱—۵

آگهی مناقصه

انحصار دخانیات ایران خرید ۱۳۵ بند کاغذ شصت رطلی روسی راکه برای ساخت جلد کاغذ سیگار لازمست بمناقصه میگذارد طالبین مناقصه نامبرده پیشنهادهای خودرا در پاکت سربسته لاك ومهر شده (باذکر جمله راجع بمناقصه کاغذ شصت رطلی است) تا ساعت ۱۲— روز ۵شنبه هشتم اردی‌بهشت ۱۳۱۷ بدفتر دخانیات‌تسلیم و رسید دریافت دارند پیشنهاددهندکان بایستی مبلغ پانصد ریال وجه نقد بعنوان سپرده تحویل صندوق دخانیات نموده و قبض آن را پیوست پیشنهاد خود نمایند ، چنانچه از قبول و انجام پیشنهادخود امتناع نمایند مبلغ سپرده‌بسود دولت بایگانی خواهد شد . پیشنهاددهنده بایستی کاغذ مورد مناقصه را در اداره تحویل وتاریخ تحویل را نیز در پیشنهاد خود قید نماید . پیشنهادهای رسیده در همان روز ساعت ۲ بعد از ظهر در اداره کاریردازی باز و خوانده میشود حضور پیشنهاد دهندکان در جلسه مناقصه آزاد و اداره در رد و قبول یك یاکلیه پیشنهاد ها مختار خواهد بود . بپیشنهادهائی که‌دیر تر از موعد برسد ویا فاقد قبض سپرده باشد ترتیب اثر داده نمیشود شماره۵۲۹۲ انحصاردخانیات‌ایران

آ—۹۳٤

تیرآهن

برای ساختمان هروقت احتیاج دارید‌بانبار **شرکت‌سهامی‌غرب** در خیابان نظامیه

تلفن **۵۵٤۸** رجوع فرمائید —دفتر شرکت رو بروی بازار تلفن **٦٤٦۲ و ۹۸۷٦**

آ— ٦۹۵ ٤—٦۰

مرکز خرید کلی وجزئی تمبر باطله

مغازه نوین فرح بخش خیابان ناصرخسرو مقابل دارالفنون (بقیمت اعلا خریداری میشود)

تلفن ۹۱۳۸ آ—۵۹۹ ۵—۱٦

قرص کادرونال

هرگونه درد — سر درد — درد دندان — درد کلیه — رماتیسم — نقرس — را فورا تسکین میدهد — **کادرونال** درلوله‌های ۱۰و۲۰ وبسته های دوعدد درتمام دواخانه‌ها وعمده فروشی های معتبر بفروش میرسد — در موقع خرید درمارك آن دقت کنید — وجود کادرونال در هر خانواده لازم است

قرص کادرونوکس

دوای موثر برای بی‌خوابی درهر مورد — با استعمال آن براحتی خواهیده ودربیدار شدن بشاش خواهید بود — **کادرونوکس** در لوله‌های ۱۰ و۲۰ بسته‌های یك عددی درتمام دواخانه‌ها وعمده فروشی‌های معتبر بفروش می‌رسد .

آ—٦٤۸۲ —۲۲—

فروشندگان ماشین تحریر

آموزشگاه ماشین نویسی‌توانا برای خریدهرنوع ماشین تحریر حاضراست‌وهمچنین تعمیرات آن‌ها راهم بقید تعهد قبول مینماید اول‌خیابان‌سپه مقابل خیابان استخر

آ— ۵٤۹ ۵—۵

آگهی مناقصه

وزارت صناعت و معادن مقدار ٤٤ قلم مواد شیمیائی لابراتوار دانشکده صنعتی را طبق صورت موجوده درکارپردازی وزارتی بمناقصه خریداری مینماید .

شرکت کنندکان درمناقصه آخرین بهای پیشنهادی‌خودرادر بایدپاکت‌سربسته مهور با ذکر جمله راجع (بمناقصه موادشیمیائی لابراتوار دانشکده صنعتی) بدفتر وزارتی تسلیم و۵ درصد بهای پیشنهادی را بحساب شماره ۳٤۱۵ در بانك ملی ایران تسلیم و رسید آنرا ضمیمه پیشنهاد خود نمایند تاچنانچه حائز حداقل گردیده واز انجام معامله خودداری کنند سپرده مزبور بنفع دولت بایگانی شود .

پیشنهاد ها تاآخر روز٤شنبه ۱٤ اردیبهشت ماه ۱۳۱۷ قبول وروز پنجشنبه ۱۵ اردی بهشت ساعت ۱۰صبح دردفتر کارپردازی وزارتی باز وقرائت خواهدشد

حضورپیشنهاددهندکان درجلسه مناقصه آزاد واداره دررد وقبول یك یاکلیه‌پیشنهاد های واصله مختار است .

بپیشنهادهائی که‌فاقدسپرده است ترتیب اثرداده نخواهد شد . شماره ۱۸۳۹

آ—۹۳۹ **وزارت صناعت و معادن**

آگهی

اداره کل فلاحت بیکنفر شوفر دارنده گواهی‌نامه درجه۲ برای‌حصارك احتیاج دارد داوطلبان باداره کارگزینی مراجعه نمایند شماره ۲۵۲۹و٤٦۵۷ **رئیس کل فلاحت**

آ—۹۳۸ ۱ — ۲

برای معاوضه فوری

خانه‌های قدیمی واراضی دور و نزدیك را بامحل های خوب وشیك معاوضه و برای خرید وفروش خانه ومستغلات ومعاملات‌شرطی بدفتر **اطلاعات ملکی وتجارتی** تلفن۷۵۷۸ مراجعه فرمائید

آ—٤۳٤ ۵—۸

ورق سال پیش

اطلاعات— ۷ اردیبهشت ۱۳۰۸

در داخله

اعتبار خیابان‌سازی

دو میلیون و٤۰۰ هزارریال اعتبار برای خیابان سازی بشهرداری تهران داده شد ولایحه آن در کمسیون بودجه مجلس شورای ملی به تصویب رسید .

درخارجه۲۷آوریل ۱۹۲۹

ردپیشنهاد

ژنو — پیشنهاد دولت آلمان‌دائربالغای هواپیما های بمب انداز در کمیسیون مقدماتی خلع سلاح ردشد

انتخابات

لندن — آقای بالدوین درپارلمان اعلام داشت که در دهم مه (۱۹۲۹) پارلمان منحل و روز ۳۰مه انتخابات آغازمیگردد .

تقویم اطلاعات

چهار شنبه

نوع تاریخ	روز و ماه	سال
شمسی پارسی	۷ اردیبهشت	۱۳۱۷
قمری هجری	۲٦ صفر	۱۳۵۷
مسیحی میلادی	۲۷ آوریل	۱۹۳۸
عبری‌صیهونیت	۲۷ نیسان	۵٦۹۸

طلوع آفتاب ۵ساعت و۲۰دقیقه بعدازنصف شب

غروب آفتاب٦ساعت ٤۰دقیقه بعد از ظهر

رادیو لامپ

بهترین‌لامپ ساخت کارخانه مهم ایتالیا باولتاژ مختلف از ۱۱۰ تا ۲۲۰ ولت وارد شد **بنگاه کهربا** میدان سپه .

آ—۷۰۱ ٤—٦

چه خواهم کرد ؟

بدیهی است پس‌از آنکه ماشین نویسی را درآموزشگاه توانافراگرفتم هر کجا که بخواهم مشغول کارمیشوم . شمابیز اگرمایلید که بامخارج خیلی کم اسلوب جدیدی راکه دراین آموزشگاه تحت‌نظر یك نفر متخصص تعلیم داده میشود . آموخته وکار بگیرید باین‌نشانی مراجعه‌فرمائید خیابان‌سپه جنب باستیون‌برابر خیابان‌استخر

آ—۷۵٦ ۳—٤

کلاس رقص

توسط مادموازل اوژیك

رقصهای کلاسیك— پلاستیك و ریمنتیك

کلاس مخصوص رقصهای جدید **مطابق آخرین اسلوب پاریس**— فکستروت—تانکو— والس، والس‌بوستون وغیره — درسهای عمومی بوسیله کنترات‌هریك‌ازدرسها ۷۰ریال‌درس های‌خصوصی .

کلاس‌مخصوص برای پلاستیك — تانکو— فوکستروت وغیره— پذیرائی ازساعت ٤تا۹ بعداز ظهر تلفن ۷۲۵٤

نشانی خیابان شاه‌کوچه نوبهار خانهٔ‌اول سمت چپ شرکت میکده

آ—۷۰٦۰ ۱۰—۱۲

مرضای محترم

برای معالجه امراض مقاربتی سوزاك و سیفلیس از ساعت ٦ تا ۹ بعد از ظهر بکلینیك **داروور** واقعه‌درخیابان‌لاله زارکوچه سهم‌الدوله مراجعه فرمایند،

آ—۸۸۳ ۲—۲٦

خبرهای داخلی

امر ملوکانه راجع بفرهنگستان

بموجب امر مبارك اعلیحضرت همایونی فرهنگستان ازهفتم ارد یبهشت برچیده میشود و وزارت معارف مأمور گردیده است که تشکیلات نوینی برای فرهنگستان تهیه نماید که پس ازتصویب مطابق اساسنامه شروع بکار نماید .

شور دوم قانون نظام وظیفه

سه ساعت پیش از ظهر امروز کمیسیون قوانین عدلیه با حضور آقای وزیر عدلیه درمجلس تشکیل گردیده ولایحه قانون خدمت نظام وظیفه عمومی برای شور دوم مطرح ومورد بررسی قرار گرفت و در نتیجه موادی که در شور دوم آن خاتمه یافت بکمیسیون نظام فرستاده شد تا کمیسیون نامبرده نیز از شور و بررسی در آنها برای طرح درمجلس گزارش خود را تهیه نماید .

اتصال خیابان شاهرضا بدروازه شمیران

از چندی باینطرف مقدمات اتصال خیابان شاهرضا بدروازه شمیران ازطرف شهرداری تهران فراهم گردیده و اینك چند روز است مأمورین شهرداری شروع بتوسعه خیابان شاهرضا روبشرق میباشند .

✿✿✿

چون ایجاد میدان زیبائی درجای سابق دروازه شمیران نیز درنظر گرفته شده است برای احداث میدان نامبرده هم مأمورین شهرداری بعضی ابنیه اطراف راخراب نموده ومشغول وسعت دادن میدان میباشند تاپس از خاك برداری و تسطیح محوطه میدان راگل کاری کنند

سخنرانی در دانشکده صنعتی

روز دو شنبه ساعت چهار بعد از ظهر آقای غفاری رئیس دانشکده صنعتی در تالار اجتماعات دانشکده در پیرامون سازمان و بسیج اقتصادی و صنعتی سخنراند .

سخنرانی ایشان که کاملا اوضاع اقتصادی جهان و مخصوصاً اهمیت نهضت اقتصادی وصنعتی کنونی ایران را روشن میساخت برای دانشجویان سودمند واقعشد .

از قرار معلوم ازاین تاریخ ببعدجلسات سخنرانی مرتباً در دانشکده صنعتی تشکیل شده وآقایان استادان درپیرامون مسائل صنعتی واقتصادی سخنرانی خواهندنمود .

میزان درجه حرارت

برطبق دستگاه ثبت آثار جویه دایره آمار شهرداری تهران روز ۶ اردیبهشت ماه ۱۳۱۷ بقرارذیل بوده است :

ساعت ۱۲	ظهر	۳۰٫۵۰	
یك بعداز	«	۳۱٫۲۵	حداکثر
شش	« «	۲۵٫	
۱۲	نصف شب	۱۶٫	حد اقل

حدمتوسط ۲۵٫۶۸ درجه سانتیگراد

گزارشهای نمایندگان اداره

تلگراف ازعباسی — ۶ اردیبهشت

ازورود کشتی

تهران — اطلاعات کشتی ببوره حامل ۶ تن کالاهای گوناگون مقارن ظهروارد گردید وبعدازآن ۴۱ تن دیگربارگیری نمودبطرف هند بازگشت

نوشهر

در دبستان فلاحتی

دومین جلسه سخنرانی در دبستان فلاحتی خسروی نوشهر برپا گردید .

برنامه این جلسه بقرار ذیل بود :

۱ — سرود پندسعدی بتوسط دانش آموزان
۲ — سخنرانی یکی از نوآموزان زیان تریاك ،
۳ — سخنرانی یکی از نوآموزان سود سربازی .
۴ — آقای دکتر حشمت الله بهداشت دهان و دندان
۵ — فروزیان عمران آبادی
۶ — سرود ملی

رامهرمز

تفرجگاه اهالی

شهرداری در چندی پیش مشغول تسطیح وگل کاری و خیابان بندی قطعه زمینی که سابقاً نیز باغ ملی بود شده وآنرا بوضع دلپسندی برای تفرجگاه اهالی آماده ساخته است .

شهسوار

پلهای خط کناره

ازطرف شرکت مقاطعه کاری قطعه ۱۸ راه آهن نمایندگانی بشهسوار وارد شده ومشغول استوار کردن بنیان پلهائی که درخط کناره ساخته شده میباشند

سخنرانی هفتگی

انجمن سخنرانی هفتگی چندروز پیش با حضور گروهی ازمعاریف شهربرپا گردید برنامه جلسه مزبور بقرارذیل بوده است

۱ — سرود داناثی و توانائی
۲ — سخنرانی یوسف زاده بحری درپیرامون آثار تاریخی
۳ — سخنرانی مجلسی آرامگاه کوروش
۴ — سرود پندسعدی
۵ — سخنرانی نوری خانم متقی راجع بتعلیم و تربیت ایران درآغاز اسلام
۶ — یکی ازدانش آموزان اوضاع جغرافیائی مازندران
۷ — شهدی تعلیم و تربیت
۸ — سرود ملی

کرمانشاه

اعدام یك جانی سخت دل

دومرد و دودختر را باتفنك کشته و یك زن را مجروح ساخته بود

چندی پیش محمدنام پسر ولی ساکن کاسه گران (از دهستان های کرمانشاهان) مدتی در اطراف شهر مشغول شرارت بود وبعد بخاك عراق گریخته متواری گردید .

در شب ۱۴ اسفند بهمراهی چهار تن ازرفقای خود بایران معاودت کرد و شبانه خود را بکاسه گران خانه سارابیك نام که از سابق بااو خصومت داشت میرساند و باکمال قساوت قلب او دودخترش راکشته و دختر دیگری را مجروح میکند و پسرخاله خودرا هم که بقصد میانجی شدن پیش می آید میکشد و سپس دو مادیان از خانه سارابیك ربوده و همان شب بخاك عراق مجدداً فرار میکند .

بعد از اقدامات لازم مجرم نامبرده را مأمورین دولت عراق دستگیر وبمأمورین دولت سپردندوبرای محاکمه تسلیم دادگاه تیپ مختلط مستقل کرمانشاه گردید ومحکوم باعدام شد

روز ۲۳ فروردین حکم نامبرده درکاسه گران بموقع اجراء گذارده شد واین جانی بی رحم بکیفر اعمالش رسید .

آگهی

اداره حسابداری وزارت امورخارجه اجرت امتحان وتعمیرات جزئی اتومبیلهای وزارتی رابشرح ذیل بمناقصه می گذارد .

۱ — گریس کاری — شستشو بانفط — محکم نمودن تمام پیچ و مهره ها — لکه گیری — تمیز کردن خارج و داخل اتومبیل — امتحان موتور و سایر ادوات مربوطه ماهی سه مرتبه .

۲ — اتومبیلها بایستی درهر ۱۵۰۰ کیلومتر از روغن س س برای جعبه دنده گیر بوغس و روغن کمك فنر روغن گیری شده وروغن موتورب ب عوض بشود.

قیمت روغن مطابق نرخ روز علیحده پرداخت خواهدشد

داوطلبان مناقصه پیشنهادات خودشان را ازتاریخ نشرآخرین آگهی تاپنجروز در پاکت سربسته ومهور باذکر (راجع بمناقصه سرویس وروغن کاری اتومبیل) بشعبه کارپردازی وزارت امور خارجه تسلیم نموده رسید دریافت دارند .

پیشنهادات واصله روز پنج شنبه ۱۱ اردی بهشت ۱۳۱۷ — ساعت نه صبح مفتوح و حضور پیشنهاد دهندگان آزاد است . اداره حساب داری در رد و قبول پیشنهادات واصله مختار خواهد بود .

شماره ۱۸۲۱ — **رئیس اداره حسابداری وزارت امور خارجه — فرزد**

آ — ۹۱۴ — ۲—۲

آگهی مزایده

اداره کار پردازی کل مالیه فروش مصالح حاصله ازخرابی دو دستگاه عمارت قدیمی واقعه در محوطه عمارات وزارت مالیه وخاکبرداری جنب عمارت ابیض کاخ گلستان را بشرح زیر بمزایده میگذارد .

الف ۱ — یکدستگاه عمارت دو طبقه باپوشش شیروانی و عبارت ازچنداطاق بمساحت ۲۰۲٫۵ متر مربع

۲ — یکدستگاه عمارت یك طبقه و عبارت از چند اطاق بمساحت ۳۶۳٫۵ مترمربع که ۲۵۱ مترمربع آن باشیروانی و ۱۱۲ متر بدون شیروانی است .

ب — ۱ حائزین حد اکثر از تاریخ وانعقاد قرارداد بایستی درظرف ۱۵ روز کلیه ساختمانهای مذکور در بالا را شروع بخرابی نموده ودرحین عمل خاك وکلیه مصالحی که بدست می آید فورا خارج نموده واراضی ساختمانهارا تسطیح شده تحویل نمایند .

۲ — پیشنهاد دهندگان برای کسب اطلاعات بیشتری میتوانند بدایره ساختمان این اداره مراجعه نمایند.

۳ — پیشنهاد دهندگان بایستی مبلغ ۲۰۰۰ ریال بعنوان سپرده قبلا تحویل صندوق اداره کارپردازی کل مالیه نموده ونمره قبض رسید صندوق رادر پیشنهاد خودذکر نمایند

۴ — پیشنهادها بایستی در پاکت سربسته ومهر شده تاتاریخ ۱۵ اردی بهشت ماه بدفتر کارپردازی مالیه تسلیم شود .

۵ — اداره کارپردازی مالیه در رد یك یا کلیه پیشنهادهای رسیده آزاد خواهدبود

۶ — مجلس مزایده روز ۱۷ اردیبهشت ماه دوساعت پیش ازظهر در اداره کارپردازی کل مالیه تشکیل وپیشنهاد های رسیده بازوخوانده خواهد شد

حضور پیشنهاد دهندگان درمجلس مزایده آزاد خواهدبود .

شماره ۲۳۱۲ — آ — ۹۶۶ — ۱—۲ — رئیس اداره کارپردازی کل مالیه — فروغان

آگهی

اداره دام پزشکی ارتش ۲۲ فقره احتیاجات ضروری ساختمان یکدستگاه آشپزخانه را بشرح زیر بمناقصه می گذارد .

۱ — پی کنی وشفته ریزی ۲ — سنك کاری اسلامبول چینی ۳ — آجر کاری معمولی ۴ — بند کشی سنك کاری ۵ — بند کشی آجر کاری ۶ — کاهگل مالی سفید کاری شفته گیری ۷ — سکو بندی ۸ — فرش کف ازآجر معمولی ۹ — کاهگل مالی سفید کاری سقف ۱۰ — طوقال کوبی ۱۱ — درب بارنك ویراق وشیشه ۱۲ — پنجره بارنك ویراق و شیشه ۱۳ — تخته کوبی زیرشیروانی ۱۴ — کاهگل مالی زیرشیروانی ۱۵ — فرآشپزخانه ۱۶ — سمنت مالی دیوار بارتفاع یکمتر ۱۷ — شیروانی ازآهن سفید ۱۸ — کلاف کشی ۱۹ — سنك کف خواب ۲۰ — لوله ناودان ۲۱ — کاسه لگنچه ۲۲ — سنگفرش دو نمره

پیشنهاددهندگان قیمت های خودرا اولا پی کنی وشفته ریزی وثانیا سنك کاری وثالثاً آجر کاری معمولی رابطور مترمکعب ونسبت بسایر اقلام بطورمترمربع برای اقلام بالا تاروزشنبه دهم اردیبهشت ساعت ۸ صبح درپاکت های سربسته ومهرشده باقیدجمله (مناقصه ساختمان آشپزخانه دام پزشکی ارتش) وآدرس معین بدفتر اداره واقعه در اول خیابان نعیم تسلیم ودرروز ۱۱ پاکت ها درهیئت اداری باز وبهر کس که برنده مناقصه شده واگذار خواهدشد

شماره ۱۶۳ — کفیل اداره دام پزشکی ارتش — **سرهنك دکتر فتحی**

آ — ۹۷۷ — ۱—۳

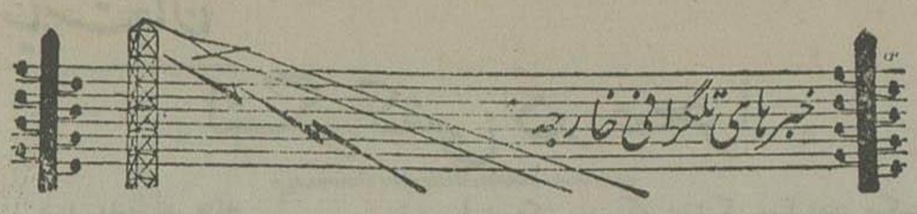

خبرگزاری پارس — ۷ اردیبهشت ۱۳۱۷ — ۲۷ آوریل ۱۹۳۸

حبر های اسپانیا

اشکالات شورشیان درجبهه مشرق

مقاومت سخت جمهوری خواهان و موانع طبیعی زمین و نا مساعد بودن هوا باعث متوقف شدن پیشرفت دشمن شده است

پاریس — ۲۶ آوریل — مخبرین لشکری فرانسه ازناحیه ملیون اطلاع میدهند که مقاومت شدید جمهوریخواهان ونا مساعدتی هوا پیشرفت نیروی ملیون را بتاخیر انداخته است روز دو شنبه هوابقدری خراب وتیره بود که هواپیماها ازهرگونه عملیاتی صرف نظر کرده اند معهذا در دره های (الماسرا) و (گادالوپ) نیروی ملیون مختصر زمینی بدست آورده اما در قسمت (سیئرا دوپاپو) ملیون بایك رشته موانع واشکالاتی مصادف شده اند که بهیچوجه نتوانسته اند دشمن راعقب برانند

عملیات درجنوب رود ابر

درشمال شرقی تروئل شورشیان ودرجبهه ساحلی جمهور یخواهان پیشرفته اند

بارسلن — ۲۶ — مخبر مخصوص هاواس اطلاع میدهد که دیروز درقطعه (مونتالبان) واقع درجنوب رود (ابر) عملیات بسیارمهمی روی داده ودرنزدیکی (الیاکا) نیروی شورشیان جمهوری خواهان را عقب زدند .

برعکس درامتداد ساحل دریا جمهوریخواهان در نزدیکی (الکالا دوشیور) مبادرت بحمله متقابل نموده وچندین موضع واقع درایالت کاستلن راتصرف کرده اند .

درقطعه (ترمپ) و (ایزونا) واقع درجبهه مشرق خطوط دو طرف لایتغیر مانده و فقط جمهوریخواهان اهتمام ورزیده اند شورشیان رابسوی رود (نگرایالارسا) برانند

✿✿✿

اطلاعات — ابر که بموجب خبربالا جنگهای سختی درساحل جنوبی یعنی کناره راست آن جنگهای مهمی بین سپاه جمهوری خواهان و شورشیان روی داده ومیدهد یکی از رود های معروف اسپانیای شمالی است که ازدامنه کوهستان کانتابر درایالات «باسك سرچشمه» گرفته وبسمت مشرق وجنوب شرقی حرکت نموده وپس ازپیمودن ۶۱۶ کیلومتر درایالت «تاراگون» در ۲۵ کیلو متری جنوب شرقی شهر «تورتوزا» نزدیك دماغه «تورتوزا» بدریای مدیترانه غربی میریزد:

در نتیجه ریختن عده از رود خانه های بزرك برود (ابر) آب آن فوق العاده زیادشده بطوریکه درهر ثانیه یکصدوسی مترمکعب آب بدریا داخل میکند :

متفرعات «ابر» که ذکر شد همه از کوه های «پیرنه» سرازیر شده و ازسمت چپ وارد رود نامبرده می شوند :ازجمله (اراگون) و (کالکو) و (سگر) چون مسیر (ابر) منظم نیست در آن کشتی رانی نمیشود واز آبهای آن بوسیله سد بندی وترعه کشی برای زراعت استفاده میشود ابر ایالات (باسك) و (ناوار) و اراگون و (کاتالونی) و (تارا گون) را مشروب میسازد و شهر های (لوگرونو) — (تودلا) و (ساراگوس) و (کاسب) و (تورتوزا) در کنار آن بناشده اند .

شهرهای نامبرده جز (تورتوزا) همه درتصرف شورشیان میباشد . اینك درساحل چپ آن جنگهای سختی جریان دارد وچون درقسمت پائین یعنی نزدیك دریا پهنای رود زیاد است شورشیان نتوانسته اند پلی برای عبور لشکریان خود بسازند و بهمین جهت تاکنون بگرفتن شهر تورتوزا کامیاب نگردیده اند

راه آهن بارسلون روبوالانس وراه آهن بارسلون رو بساراگوس ازروی رود ابرمیگذرد.

با رجوع بنقشه معلوم خواهدشد که در حوالی تورتوزا ومصب (ابر) شورشیان بدریا نرسیده اند بلکه آنها خیلی پائین تر ازمصب رود باگرفتن بندرهای کوچك (سان کارلوس) و (ونیازور) و(بنی کارلو) که جزء ایالت کاستلون است بدریا رسیده ورابطه (بارسلون) وتاراگون را با(کاستلون) ووالانس قطع نموده اند

شورشیان در حمله هوائی ببارسلون کامیاب نشدند

بارسلن — ۲۶ — امروز بامداد ساعت ۵ هواپیما های شورشیان سعی نمودند برفراز پای تخت (کاتالونی) پرواز کنندولی بزودی نیروی دفاع ضد هوائی شروع بمقاومت نموده ومدت ده دقیقه شلیك آنهاادامه یافت وهیچ بمبی هم منفجر نشده وساعت ۵ و بیست وپنج دقیقه آرامش کامل برقرار گردید

اظهارات رئیس حکومت شورشیان

راجع باحضار داوطلبان خارجی ومناسبات صمیمانه با دولت آلمان

برلن — ۲۶ — روزنامه (ب ۰ ز ۰ مباك) شرح اظهارات سرتیپ «فرانکو» را دربورگوس چنین مینویسد که گفته است : احضار داوطلبان خارجی از اسپانیا بهیچوجه از رشادت و ارزش سلحشوری نیروی ملیون نخواهد کاست .

سپس (فرانسیسکو فرانکو) اظهار داشته است مظفریت قطعی نزدیك است البته پس از آن روابط و مناسبات اسپانیا باکشور های دوست فوق العاده توسعه خواهد یافت وما هیچوقت کسانی راکه درساعات دشوار دست برادری بما داده اند فراموش نخواهیم کرد .

مخصوصا نسبت بدولت آلمان مهرومحبت ما فوق العاده میباشد زیرا هر وقت این دو کشور دوش بدوش یکدیگر حرکت کردند عملیات مهمی انجام داده شد .

ازلحاظ اقتصادی محصول ثروت این دو کشور رفته رفته تکمیل یافته وموجب ترقی و پیشرفت تجارت خواهد گردید .

ازلحاظ سیاسی مخصوصا مسئله مبارزه بر علیه کمونیسم موجب نزدیکی وهمکاری دو کشور گردیده ودرمحیط معارفی هم البته ترقیات علمی آلمان در دانشگاههای ما مورد استفاده و موجب استحکام مناسبات علمی ما خواهد گردید.

سفیر کبیر تازه اسپانیای جمهوری در حضور رئیس الوزراء فرانسه

پاریس — ۲۶ — (دالادیه) رئیس الوزراء امروز بامداد (مرسینوپاسکوا) سفیر کبیر جدید اسپانیا رانزدخود پذیرفته است .

تشکیل هیئت وزراء جمهوریخواهان

بارسلن — ۲۶ — شورای وزراء امروز بامداد تشکیل گردید.

محکومیت ۲۶ تن باعدام در بارسلون

بارسلون — ۲۶ — دادگاه مخصوص جنایت وخیانت وجاسوسی امروز بامداد ۲۶ نفررامحکوم باعدام نمود

آگهی

اداره کاربردازی ارتش مقداری آجرفشاری جهت ساختمان انبار های خوار بار واقع در فیشرآباد بمناقصه خریداری مینماید اشخاصیکه مایل بفروش باشند پیشنهاد های خودرا با ذکر آخرین بهاء در پاکت سر بسته مهرشده تاروز شنبه ۱۰ اردیبهشت ماه جاری بدفتر کمیسیون ساختمان واقع درباشگاه افسران تسلیم و برای اخذ نتیجه روز یکشنبه ۱۱ — بدفتر ساختمان مراجعه نمایند اداره کاربردازی دررد و قبول هریك ازپیشنهاد های رسیده مختار میباشد شماره

شماره ۴۲۸۰ — آ — ۱۰۰۱ — ۱—۳ — **اداره کار پردازی ارتش**

خبرهای شرق دور

انفجار پنجهزار بمب

جنگهای بسیار سخت در جبهه شمال و پایداری چینیها

در خط آهن لونگهای در ایالت شانتونك تغییری در وضع جبهه روی نداده است

هانکئو — ۲۶ آوریل — نیروی چین باپشتیبانی توپخانه چندین ساعت مبادرت ببمباران نموده و بنا باظهارات آنها قریب پنجهزار بمب منفجر گردیده و هواپیماهای ژاپن کوشش نموده اند بیش از پیش بکمك توپخانه تیراندازی کرده و روز دوشنبه با پشتیبانی بیست ارابه جنگی مبادرت بحمله نموده و از شمال بسمت شمال شرقی یعنی بسوی مواضع بسیار مستحکم نیروی چین واقع در شمال « پیهسین » و در بیست کیلومتری شمال محل تقاطع ترعه امپراتوری وخط راه آهن لونگهای پیشرفت مینمایند .

اولیای امور چین فوری نیروی کمکی درآن مواضع فرستاده و بنا باظهارات آنها ژاپنی ها تاروز دو شنبه موفق بتصرف مواضع نامبرده نگردیده اند .

در جناح شرقی جبهه چین که روز دو شنبه در همانجا نیروی ژاپن شهر (هانك چنك) را متصرف نموده بودند زدوخورد واقع شده ولی نتیجه آن معلوم نگردیده است .

در (هانك چنك) نیروی ژاپن بتصفیه آنجا از وجود سربازان چین پرداخته و بدین منظور روز دوشنبه ازبامداد تا شام زد وخورد در کوچه های آن ادامه داشت .

روز دوشنبه برای تصرف خط راه آهن فرعی «پیهسین» و « تایرچوانك » در جنوب « پیهسین » زدوخورد سختی ادامه داشته ولی هیچیك ازدوطرف موفقیت شایانی احراز ننموده اند بطوری که عصر همان روز در اوضاع جبهه های دو طرف هیچ تغییری روی نداده است

تغییر نقشه ستاد ژاپن

ژاپنیها درخط آهن بین تی ین تسن یو کئو بتعرض خواهند پرداخت
عملیات سربازان مزدور چین در شانسی و (هپه)

هانکئو — ۲۶ — ستاد ارتش چین اعلام وادعا نموده است که نکتهٔ که در وضع لشگرکشی درجبهه جنوب ایالت (شانتونك) اهمیتی بسزادارد آنست که نیروی ژاپن ازپیشرفت بسمت محل تقاطع خطوط راه آهن (هسوچئو) واقع در شمال غربی ترعه امپراتوری که منظور نظر آنها بوده صرف نظر نموده اند وازهنگامی که اطمینان یافتند که از عهده تسلط بر خط (پیهسین) و (تایر چوانك) و (پیه سین) بر نمیایند اکنون بخطوط نیروی چین واقع در صد کیلومتری شرقی آن ناحیه حمله میبرند .

وبرای انجام اینمنظور نیروی احتیاطی که درآن قسمت تمرکز داده اند لا اقل عبارت از چهار لشگر میشود .

ستاد ارتش چین براین عقیده میباشد که نیروی ژاپن درآتیه عملیات مهم جنگی رابرخط راه آهن بین «تی ین تسن» و «یو کئو» آغاز خواهند کرد و کوشش آنها برای عبور ازرود (هاوائی) و پیشرفت بسمت شمال بمنظور کمك و مساعدت بنیروی دیگر ژاپن که درقسمت (هسوچئو) متمرکز میباشند هنوز بنتیجه نرسیده است.

درنتیجه احضار سربازان ژاپن ازدوایالت (شانسی) و (هپه) و خالی ماندن آنجا ها از پادگان سر بازان مزدور چین از موقع استفاده نموده و درآن نواحی بجنك وگریز پرداخته اند و بطوریکه اطلاع میدهند میدان عملیات جنگی خود را تامغرب (پکن) ادامه داده اند ودراین شهر عموما اظهار میدارند که ژاپن مجبور خواهد شد نیرو های دیگری بچین اعزام دارد زیرا نیروی کنونی از عهده مواجهه با اوضاع بر نمیاید .

احضار سران نیروی دریائی ژاپن از چین

برای اینکه هیجان ملت ژاپن را که از کامیاب نشدن آنها حاصل شده تسکین دهند

شانکهای —۲۶— دریابان «هاسگاوا» فرمانده نیروی دریائی ژاپن درآبهای چین و دریابان «اهکوچی» فرمانده ناوگان ژاپن در شانگهای و دریابان «هندا» اماشه دریائی در سفارت ژاپن درشانگهای احضار شده اند .

اعلامیه رسمی که روز پنجشنبه در آن خصوص انتشار یافته مشعر برآنست که دریا بان «هاسگاوا» عهده دار مأموریت دیگر خواهد شد ولی عقیده محافل خارجی شانگهای بر آنستکه این تغییر و تبدیلات ناشی از عدم رضایت روز افزون ملت ژاپن در مقابل عدم پیشرفت عملیات جنگی درچین میباشد و اینك دولت ژاپن اهتمام میورزد باتغییروتبدیل فرماندهان عالی تااندازه‌ای هیجان عقایدعمومی راتسکین دهد .

مذاکرات انگلیس وژاپن برای عقد قرارداد گمرکی

لندن — ۲۶ — محافل رسمی تکذیب می کنند که دیروز راجع بقضیه گمرك چین قراردادی درشانگهای بامضاء رسیده باشد معذلك خاطرنشان می کنند که انعقاد چنین پیمانی ممکن است .

باید دانست که تاکنون چندین مرتبه امضای آن را پیش بینی نموده اند ولی کماکان معوق مانده است همان محافل ازدادن توضیحات دیگری راجع به پیشرفت مذاکرات زمامداران مربوطه دراینخصوص خودداری میکنند

خبرهای فرانسه

نقشه های اقتصادی دالادی یه

برای افزایش قوای تولیدیه کشور و رونق بازار تجارت و موازنه بودجه رعایت آزادی پول وقرار داد پولی سه دولت

پاریس —۲۶— آوریل نقشه پیشنهادی (ادوار دالادی یه) رئیس الوزرای فرانسه راجع بتوسعه امور اقتصادی روز دو شنبه بعد از ظهر در جلسه هیئت وزراء به تصویب رسید درطی مذاکرات جلسه نامبرده (دالادی یه) اظهار داشت که منظوراصلی ازاین نقشه ترقی وافزایش قوای تولید یه میباشد که متاسفانه در فرانسه از سایر کشور های اروپا بمراتب عقب افتاده است . دربودجه کشور ومیزان تجارت ماموازنه حاصل نخواهد شد مگر بوسیله جدیت و کار در این نقشه مخصوصا حفظ آزادی پول و مقررات قرار داد سه طرفی راجع بتساوی نرخ مبادله بین فرانسه و انگلیس وامریکا و همچنین مسئله دفاع ارزش فرانك کاملا مراعات شده است و بنابراین امید میرود با این سیاست بتوان قسمت عمده سرمایه هائیکه از کشور ما خارج شده دو باره جلب کرد : این نقشه همواره مقاصد ذیل را تعقیب خواهد کرد ،

فراهم ساختن بهبودی مالی و موازنه بودجه با احتراز ازلطمه بقوای تولیدیه

اصلاح سازمان کاربه منظور ترقی قوای تولید یه

توسعه اعتبارات برای رونق بازار تجارت واستفاده ازمنابع ثروتی مستملکات

اشکالات درمذاکرات فرانسه وایتالیا

توضیحاتیکه شارژ دافر فرانسه بوزیر امورخارجه داده است

پاریس — ۲۶ — (بلندل) شارژ دافر فرانسه دررم امروزبامداد واردپاریس شده وفوراً بوزارت امورخارجه رفته وبحضور «بونه» وزیر امورخارجه پذیرفته شده وراجع باطلاعاتی که کتبا از رم فرستاده بود شفاها توضیحاتی داد .

عقیده محافل مطلع برآنست که اگر راجع ببرخی نکات برنامه مذاکرات که ازطرف دولت فرانسه پیشنهاد شده اشکالاتی پدید آمده است نباید تصور کرد که این اشکالات جزئی مانع پیشرفت مذاکرات دو کشور خواهد گردید وبدون شك پس ازمراجعت « کنت چیانو» از «تیرانا» تبادل نظر دوطرف شروع خواهد شد .

زمامداران فرانسه در لندن

چه گفتگوهائی خواهند کرد

پاریس — ۲۶ — قسمت مهم مذاکراتی که امروز صبح بین رئیس الوزراء ووزیر امور خارجه و وزیر مالیه شدهٔ است مربوط بمسائلی میباشند که (دالادی یه) و (بونه) در لندن با نمایندگان دولت انگلیس مطرح خواهند کرد

درامپراتوری بریتانیا

خوشوقتی دررم

از قرار داد انگلیس و ایرلند

رم — ۲۶ آوریل — محافل اینجا حل اختلاف انگلیس و ایرلند و امضای قراردادبین دو کشور نامبرده را بامسرت وخوشنودی هر چه تمام تر تلقی می کنند وتفسیر نامه های مفصل جراید روز۳شنبه در اینخصوص حاکی ازخوشوقتی ورضایت است .

اگرچه قضیه دفاع هنوز کاملا حل وتصفیه نشده معذلك کلیه جراید سوسیالیست وآزادیخواه و محافظه کار خاطر نشان میکنند که این قرار داد در پرتو ابتکار رئیس الوزراء انگلیس و (مالکولم مکدانلد) وزیر مستملکات ازطرفی و حسن نیت رئیس الوزرای ایرلند ازطرف دیگر امضاء گردید

باز گشت رئیس حکومت ایرلند از انگلستان

لندن —۲۶ — امروز بامدادساعت هشت و چهل و پنج دقیقه (والرا) رئیس الوزراء و وزرای ایرلند بسوی (دوبلن) رهسپار گردیدند.

موفقیت رئیس

حکمت ایرلند

دووالرا توانسته است بکلیه اشکالات اقتصادی خاتمه داده وبدون اینکه خودرا ملزم کرده باشد حاکمیت لشگری ایرلندرا محرز ساخته است

لندن—۲۶— انتشار متن قراردادانگلیس وایرلند موجب شگفت فوق العاده گردیده زیرا « دووالرا » رئیس الوزرای ایرلند بدون آنکه ایرلند رادر مسئله دفاع انگلیس ملزم نماید با کمال موفقیت بتمام اختلافات اقتصادی خاتمه داده است مگرآنکه فرض شود که یك ضمیمه محرمانهٔ باین قرارداد منضم باشد و برای چنین فرضی هم هیچگونه مدرکی در دست نیست . بنابراظهار محافل سیاسی لندن «دووالرا» دراین موضوع طوری عزم و اراده راسخ نشان داد که ممکن بود تأخیری درپی مذاکرات موجب مسئولیت شود . بجای مواد بسیار مهم عهد نامه ۱۹۲۱ اکنون این قرار داد منعقد گردید که بموجب آن ازسال ۱۹۳۹ دولت ایرلند درقلمرو خودحق حاکمیت مطلقه لشگری خواهد داشت.

اگر بعهدنامه ۱۹۲۱ امعان نظری شود درجه اهمیت این تصمیم کنونی معلوم خواهد گردید زیرابموجب آن عهدنامه وزارت دریاداری انگلیس درسه بندر ایرلند اختیارات مخصوص داشت ودر حقیقت درکنار ساحل ایرلند حق دفاع مطلق را برای خود محفوظ داشته بود بعبارت اخری تمام وسائل دفاع ایرلند در دست متخصصین لشگری انگلیس بودوحال آنکه اکنون تمام این وسایل بعلاوه جاده‌های دریائی وحق تأسیس مراکز بیسیم وکلیه خطوط تلگراف زیردریائی باختیار دولت ایرلند گذاشته میشود.

بعقیده محافل سیاسی این موفقیت شایان «دووالرا» درپیشرفت اوضاع داخلی ایرلنداثرات مطلوبی خواهد بخشید.

البته دولت ایرلند حق دارد به چنین قرار دادی ببالد چرا که بمشاجرات پنجساله اقتصادی خاتمه داده وعوارض سنواتی ایرلندرا که تقریباسالی پنج میلیون لیره انگلیسی ومیبایست بعنوان مالیات بخزانه انگلیس پرداخته شود ازبین برده است

برای شناسائی

فتح حبشه

گفتگوی وزیر خارجه انگلیس بارئیس دبیرخانه جامعه ملل

لندن —۲۶— (لرد هیلیفکس) وزیر خارجه انگلیس در وزارت امور خارجه راجع برسمیت شناختن فتح حبشه با (اوئل) رئیس دبیرخانه جامعه ملل مذاکرات مفصلی نموده و سپس چاشت راباهم صرف کرده اند

سفیر تازه و مستشار سفارت آلمان در لندن

لندن —۲۶— محافل آلمانی خاطرنشان میکنند که فن دیرکسن سفیر کبیر جدید آلمان و « تئودور کروت » مستشارسفارت کبرای آلمان روزدوم ماهمه واردلندن خواهندشد

در اروپای مرکزی

انگلیس وسیاست چکوسلواکی

شگفتی محافل لندن از تقاضاهای رئیس آلمانهای مقیم چکوسلواکی

لندن — ۲۶ آوریل —بامداد روزسه شنبه «جان ماساریك» وزیر مختار چکوسلواکی مامور لندن نزد « لرد هیلیفکس» وزیر امور خارجه پذیرفته خواهد شد .

احتمال میرود منظور «جان ماساریك» که تازه از «پراك» بازگشت نموده آن باشد که رویه دولت چکوسلواکی را در قبال درخواست های آلمانهای سودت که بوسیله « کن رادهن لین» درکنگره حزب آلمانیهای مزبور در« کارلسباد» اظهار شده است باطلاع وزیرامورخارجه انگلیس برساند .

روز سه شنبه روزنامه « تایمز » ضمن تفسیر نکات مختلفه نطق «هن لین» نوشته است که اظهارات حزب آلمانهای سودت دائربراینکه حزب نامبرده نماینده حزب سوسیالیسم ملی میباشد در لندن تولید شگفت نموده است زیرا «هن لین» چند سال قبل که درلندن اقامت داشت خلاف آن را اظهار مینمود ومیگفت مایل نیست که حزب وی بعنوان حزب سوسیالیسم ملی شناخته شود .

وزیر مختار انگلیس در چکوسلواکی بلندن احضار شده است

لندن —۲۶— (بازیل کوچرین نیوتن) وزیر مختار انگلیس در (پراك) بلندن احضار شده است تا راجع بسیاست داخلی جدید دولت چکوسلواکی نسبت بهشت تقاضای حزب سودتهای آلمان که درانجمن (کارلسباد) اظهار گردیده است توضیحاتی بدهد

محافل سیاسی بمسافرت مشارالیه اهمیت کامل میدهند زیرا راجع باوضاع جدیدچکوسلواکی اطلاعات مبسوطی خواهدداد .

یادداشت چکوسلواکی بفرانسه

راجع برویه دولت نامبرده درباره درخواستهای آلمانیهای آنجا

پاریس —۲۵— محافل مطلع اظهار می دارند که دکتر (استفان اوزوسکی) وزیر مختار چکوسلواکی مأمور پاریس با (ژرژبونه) وزیر امور خارجه فرانسه ملاقات کرده و یاد داشت دولت متبوع خودراراجع باوضاع جمعیت آلمانی نژاد ساکن چکوسلواکی بوی تسلیم نموده است

دولت چکوسلواکی ضمن آن یادداشت تصمیماتی راکه نسبت بدسته‌های نژادهای مختلف اتخاذ نموده ودرآتیه نیز اتخاذخواهد کرد شرح داده است .

ایتالیا بیطرفی کامل را مراعات خواهد نمود

رم — ۲۶ روزدو شنبه محافل مجاز رم خاطر نشان کرده اند که ایتالیا در مقابل قضیه چکسلواکی بیطرفی کامل ابراز داشته و این مسئله راکه بهیچوجه باومربوط نیست هیچگونه تفسیر وتعبیری نخواهد کرد .

مسافرت نماینده کارگران انگلیس

باروپای مرکزی و ملاقات باسران دولت مجارستان- درچکواسلواکی با رئیس اقلیت آلمانی گفتگوخواهند نمود

بودابست —۲۶ — امروزبامداد (ارتور هندرسن) نمایندهٔ حزب کارگر انگلیس بقصدملاقات (هن لین) باهواپیما بسوی (پراك) پرواز نمود . مشار الیه درطی اقامت خود دربودابست (هورتی) و(دارانی) و(بتلن) وسیاستمداران دیگرمجارستان را ملاقات کرده وقبل از عزیمت خود بپراك چنین اظهار داشته است.

بعقیده من می توان قضایای دانوب را بطور مسالمت آمیزی حل کرد ونباید ناعدالتی را بوسیله ارتکاب بیی انصافی دیگری ترمیم نمود و به منظور نگاهداری صلح باید بی اعتدالی های موجوده را ازبین برد . لازم است دولتهای حوزه دانوب انجمنی تشکیل داده و اختلافات خود را در حدود قرار داد(استرزا)حل و تصفیه نمایند

درشبه جزیره بالکان

آئین عروسی پادشاه آلبانی

جشن وچراغانی بی مانند درپایتخت آلبانی - عروس هدیه قبول نکرده و فقط تقاضا دارد دریکی ازقصرها کلیسای کاتولیك بناشود

تیرانا — ۲۶ آوریل — مراسم آتشبازی که پایتخت کشور آلبانی نظیر آن را بخود ندیده بود روز اول جشن عروسی پادشاه (زغو) با (کنتس ژرالدین اپونی) صورت گرفته است جشن ازروز دوشنبه در (تیرانا) باحضورنمایندگان ایتالیة وسه هزارنفر ازمهمانانی که ازشهرستانهای البانی وسایر کشورها آمده بودند باآداب ورسوم باستانی ملی آغاز گردیده ودرطی آن یکی از نمایندگان مجلس شورای ملی البانی ازایوان عمارت مجلس نطقی ایراد کرده وضمن آن اهمیت این واقعه را درتاریخ البانی گوشزد نموده است . هنگامیکه وی مشغول ایرادنطق بوده توپهای کوچك حامل عکس پادشاه وملکه درهوا پرتاب گردیده است . دانش آموزان آموزشگاهها هم به خواندن سرودهای قدیم ملی مشغول شده واهالی برطبق آداب ورسوم دیرین ملی برقص پرداخته اند

شهردار نیزاظهار داشته است که انعقاد چنین جشن جزدر زمان عروسی (اسکندر کبیر) قهرمان نامی البانی با شاهزاده خانم (اینکا) که درسال ۱۴۵۵ صورت گرفته درهیچیك از ادوار تاریخی البانی مانند ندارد .

چند روزقبل یك هواپیما حامل لباس ملکه هم از پاریس وارد گردیده است . چون پادشاه راجع بانتخاب هدیه عروسی با (کنتس ژرالدین) صحبت نموده وی در پاسخ اظهار داشته است که مایل نیست هیچ هدیهٔ ئی قبول کند جز آنکه بوی اجازه داده شود که بانوان درباری خود را از بین اهالی مجارستان انتخاب نماید و یك کلیسای کاتولیك هم در کاخ سلطنتی دور ازو بنا شود »

برنامه جشن عروسی روز سه شنبه عبارت ازاجرای مراسم عروسی چهارده تن ازاهالی البانی می باشد

شب چهارشنبه هم پادشاه بافتخارمیهمانان خود ضیافتی خواهد داد که با مجلس رقص به پایان خواهد رسید .

✿✿✿

اطلاعات — برای یاد آوری خاطر خوانندگان میگوئیم که پادشاه آلبانی مسلمان وکنتس (آبونی) ملکه جدید ازاهالی مجارستان و عیسوی است و بهمین جهت است که تقاضا نموده درکاخ سلطنتی «دورازو» کلیسای کاتولیك بنا شود .

دورازو بندرگاه کوچکی است درمغرب آلبانی درساحل دریای آدریاتیك که بزبان آلبانی «دورس» خوانده می شود . دارای ۵ هزار تن نفوس ومرکز تجارتی است .

« دورازو » در۲۴ کیلو متری مغرب پایتخت آلبانی قرار گرفته است

آگهی

بیروآگهی مناقصه شماره (۱۹۱ر۲۹۲) مستتره در روزنامه‌ها راجع بخرید ۴۱۰۰۰ پیچ و مهره اعلام میدارد مناقصه ناروز شنبه ۱۰۷ اردی بهشت تمدید یافته بنابر این پیشنهاد دهندگان بایستی پیشنهاد های خودرا تاآخر روزمزبور تسلیم دفتر اداره کل معادن واقع درخیابان کسری نموده رسید دریافت دارند .

پیشنهاد های رسیده روز ۱شنبه ۱۸ اردی بهشت ساعت ۱۰صبح درکار پردازی اداره کل معادن باز وخوانده خواهدشد .

مشخصات پیچ ومهره مذکور درکار پردازی کل معادن موجود بمراجعه کنندگان مجانا داده میشود . شماره ۱۳ر۱۷۸۲ آ-۹۹۷

اداره کل معادن

آگهی

اداره کارپردازی ارتش حمل معمولات ارتش را « پارچه دیاکنال و متقال » از کارخانه شاهی تا ایستگاه راه آهن شاهی وازایستگاه راه آهن تهران تا انبار های کار پردازی مخازن تهران بطور مناقصه بکنترات خواهد داد طالبین میتوانند پیشنهادات خود را در پاکتهای سربسته ممهور لاک شده که در روی پاکت قید شده باشد « راجع بمناقصه حمل معمولات از کارخانه شاهی‌است » تا روز۳ شنبه ۱۳ اردیبهشت ماه ۳۱۷ بدفتر کار پردازی مخازن تهران تسلیم و ساعت ۱۵ همان روز برای اخذ نتیجه در دفتر کار پردازی مخازن تهران حضور بهم رسانند اداره کار پردازی ارتش دررد وقبول پیشنهادات واصله مختار و هریک‌از پیشنهاد دهندگان اهم ازاینکه برای حمل‌از کارخانه شاهی تا ایستگاه ویا از ایستگاه تا انبارها پیشنهادی تسلیم نمایند برای هریک از دوپیشنهاد مبلغ سه هزارریال برسبیل ودیعه بخزانه ارتش بنام کارپردازی مخازن تهران تسلیم و قبض دریافت و درموقع حضور در کمسیون متشکله همراه داشته باشند تا درصورت اصابت مناقصه وعدم‌تعهد بنفع ارتش ضبط شود شماره ۵٦۱ر۴۰۵۰

اداره کار پردازی ارتش آ—۸۸۷ ۳—٤

فوری-یکدستگاه عمارت مجلل

که‌در ۷۰۰ متر مساحت دو آپارتمان کامل باکلیه لوازم برق دربهترین نقاط شمال غرب برای فروش حاضراست نیازمندان بتلفن ۸۹۲٤ مراجعه نمایند آ—۸٦۵ ۲—٤

دکتر پاریا دیپلمه آمریکا

عموم مرضی محترم را آگهی‌میدهد اخیراً از مسافرت مراجعت نموده جهت معالجه‌سریع وقطعی امراض سوزاک سفلیس، کک‌مک صورت : اسهال،مالاریا ، عادت زنانه ضعف قوا و گریپ وسایر امراض ریوی ومعتادین بتریاک باینجانب مراجعه فرمایند

اوقات مطب صبح ها از ۸ تا ۱۲عصر از٤ تا ۸ برای پذیرائی در ابتدای خیابان پستخانه جنب کالای تلفن حاضرم. ثبت دفتر بهداری شهرداری نمرهٔ ۲۰۳۱

آ—۳۲۹ ۹—۱۲

دکتر چلینگاریان

آدرس اول خیابان شاه (نادری) برابر دیوار سفارت انگلیس

متخصص امراض جلدی و مقاربتی

عضو کنگره بین‌المللی امراض جلدی وتناسلی از ساعت ۸تا۱۲ واز ۵بعد از ظهرتا ۸ معالجات بوسیلهٔ الکتریسته تلفن ۷۹۰۸ ثبت دفتربهداری شهرداری نمره ۳۳۵۷

آ—٦۹۹ ٤—۲۰

نئومورو بیلین

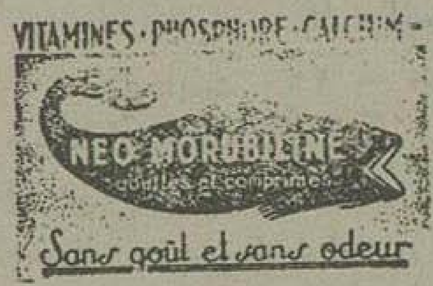

دوای مزبور مایعی است که از کبدماهی‌استخراج شده وشامل ویتامین(د) وکالسیوم‌و فسفور وسایر موادعامله مؤثر روغن ماهی است یک‌شیشه نئومورو بیلین نتیجه وماحصل پنج‌لیتر روغن ماهی است.

نئومورو بیلین برای غالب امراض ریوی و مسلولین ونرمی استخوان و کندی وقلت‌نمو و رشد اطفال و برای‌جوانان که فاقد رشد و نمو طبیعی‌هستند وضعف‌و کم خونی‌وخنازیر وبالاخره تمام مواردیکه محتاج بتجویز روغن ماهی هستند مفید وشفابخش است.

نئومورو بیلین‌را بالعکس‌روغن‌ماهی‌می توان‌درتمام فصول آشامید آ—۲۲۱ ۸—۸

اقسام آهن آلات

تیر آهن ورق سفید و سیاه لوله سفید و سیاه آهن آلات متفرقه را میتوانید با کمترین بهاء از تجارتخانه آهنچیان خیابان‌خیام (جلیل آباد سابق) روبروی قورخانه خریداری فرمائیدتلفن ۵۸٦۷ ۵—۵ آ—۷٤۱

کارگذاری احدی راهنما

برای معاملات املاک واراضی سوابق چندین ساله‌دارد که مورد استفاده آقایان مراجعین خواهد بود تلفن **نمره ۹۹٤۹** بازار بزاز ها سرای جدید احدی راهنما

آ—٤۸۲ ۸—۱۰

آگهی های حراج اموال منقول وغیر منقول

املاک و اموال زیرین در شعبه سوم اجرای اداره ثبت ایالتی تهران در روزهای معینه‌در ستون تاریخ حراج میشود

نمره پلاک و نوع ملک	محل ملک	مالک	بثبت رسیده نرسیده	روز وساعت حراج	قیمت حراج بریال
۳فرعی از۳۸۹۷ مساحت ۸٦٤ گزرمین بیاض	اراضی جمشید آباد	خانم فصیح‌الملوک مهام	—	سه ساعت قبل‌ازظهر ۱٤ر۲ر۱۷	۲٤۱۹۲
۸ر۵۰ ششدانك یکباب دکان	بخش ۱۰ خیابان‌عبدالمحمود	وراث مرحوم‌احمد فرهمند	نرسیده	۳ساعت قبل از ظهر ۱۷ر۲ر۱۷	۱۷۹۲
۵۳۵٤ ششدانك یکبابخانه	بخش ٤ سنگلج	خانم تاج‌الملوك بوزرغفاری	رسیده	۳ساعت قبل ازظهر ۲۷ر۲ر۱۷	۲۰۱۵۲
۱٤۲۷ یکدانك‌مشاع ازششدانك یکباب عمارت	بخش٦ محمدیه کوچهٔ حسن‌فشار	آقای علی اصغرندائی	رسیده	۳ساعت قبل‌ازظهر ۳ر۳ر۳۱۷	٤٤۵۸
۱۱۱۵ دودانك مشاع‌از ٦دانك یکبابخانه	بخش٦ گذر سوسکی	وراث‌غلامرضا کردباغشاهی	رسید.	۳ساعت قبل‌ازظهر ٤ر۳ر۳۱۷	۲٤۵۷
٦۷۰۰ مساحت ۳۸۳۵ذرع سابق‌از۱قطعه زمین بیاض	بخش ۲خارج دروازه‌شمیران	آقای‌حسن تقوی سادات‌اخوی	رسیده	۳ساعت قبل‌ازظهر ۷ر۳ر۳۱۷	۳٦۸۹٦

یک‌دستگاه اتومبیل باری‌ریو ۷۷۲۸ شهربانی تهران که شماره موتورآن ۵۳۰۲ میباشد ملکی آقای علی‌اصغر همتی مجاور که‌دارای ۵حلقه طایرمی باشد روز ۵شنبه ۸ر۲ر۱۷ ساعت۲ قبل‌از ظهر درگاراژشمال‌خیابان صنیع‌الدوله کوچه دیباازمبلغ ٦۰۰۰ریال حراج‌میشود

۱دستگاه‌اتومبیل‌باری‌دیامندتی‌چهارتن ٦۹٤۵ تهران‌ملکی آقای کریشا کالدشیان‌روز۱شنبه ۱۱ر۲ر۱۷ساعت٤ بعدازظهر در٤راه کلوبندك‌ازمبلغ ۳٤۰۰۰ ریال حراج‌میشود

۱ دستگاه اتومبیل فردباری بدون شیشه سمت چپ و لاستیك یدکی وچرخ بشماره ۹۷۰۷ شهربانی تهران ملکی آقای کوبرنیك لوانتیان در روز۲۰ر۲ر۱۷ ساعت٤ بعداز ظهر درچهارراه کلوبندك از مبلغ ۱٤۵۰۰ریال حراج‌میشود

شماره۲۷۱۵ **آگهی حراج ۲۱ر۱ر۱۳۱۷**
س۳۵٦۰ چك نمره ۱۰۳٦۰

یکدستگاه ماشین تحریر امریکائی مقومه به۶۵۰ ریال از اموال کامران کویان که‌ازطرف این شعبه توقیف‌گردیده و طبق مقررات مواد٦۰ الی ٦۲ نظامنامه اجراء مفاد اسناد رسمی‌لازم‌الاجراء برای ساعت ٤ بعد از ظهر روز شنبه ۷ر۳ ماه۱۳۱۷ در محل حراج عمومی واقع در چهار راه‌کلوبندك بطور مزایده بفروش میرسدو حراج هم پس ازوضع دوعشر ازمبلغ مزبورشروع خواهدشد طالبین می‌توانند برای ساعت و روز مزبوردرمحل مرقوم حاضر و درخریدشرکت‌نمایند تاریخ انتشار ۷ر۲ر۱۳۱۷ رئیس شعبه دواجرا ثبت تهران—**عسگری** آ—۹۰۹

آچار کمپوت

کمپوت سازی خراسان از نظر رفاهیت مشتریان محترم وتسهیل درباز کردن قوطی های کمپوت بتازگی‌بهترین آچارهارا ازآلمان وارد نموده وبقیمت مناسب میفروشد محل فروش عمده تجارت خانهٔ تهرانی و پسران — سرای رشتی **تلفون ۹۹۳۲** آ—٤۹۲ ۸—۱۵

اجاره واستجاره

رابه **(تجارتخانه وثوق ساعی)** خیابان پهلوی مقابل خیابان شاه تلفن ۷۱۵۷ رجوع فرمائید بفوریت در اسرع اوقات رضایت خاطر مراجعین‌را فراهم مینماید.

آدرس خیابان‌پهلوی مقابل خیابان‌شاه تلفن۷۱۵۷

آ—۳۹٦ ۱۱—۱۵

بهترین وسیله

برای پیشرفت درمشاغل اداری

دانستن دوره‌کامل دفترداری دوبل است بطریق ایتالیائی معمول ادارات وشرکت ها و بانکها . رجوع کنید.

بکانون ایرانشهر خیابان برق

آ—۷۸٤ ٤—٤

آگهی

برای‌آنکه خریداران نفت خود را ببهای ارزان و بدون تغییری خریداری نمایند شرکت‌نفت‌میهن شعبه های زیرین رادر شهر برپا نموده

نفت حلب	۱۹٫٦۰ ریال
نفت بیظرف ۱۸ لیتر	۱۸٫۳۵ «
نفت بیظرف ۲ لیتر	۲٫۰۵ «

می فروشد :

خیابان فردوسی	بالای سفارت انگلیس
خیابان پهلوی	نزدیك مهمانخانه شهرداری
خیابان دروازه دولت	چهار راه مریضخانه نسوان
میدان دروازه شمیران	
خیابان پهلوی	روبروی خیابان البرز
خیابان شاه (شاه آباد)	نزدیك کوچه ظهیرالاسلام
خیابان نظامیه	روبروی گاراژ امیری
خیابان رفائیل	گذر تقی خان نزدیك موزهٔ معارف
خیابان شاهپور	اول خیابان بوذرجمهری
خیابان شاهپور	نزدیك بیمارستان رازی
خیابان ری (ماشین)	نزدیك سه راه امین حضور
چهار راه‌گلوبندك	اول خیابان خیام (جلیل آباد)
میدان محمدیه	
خیابان ری (ماشین)	نزدیك ایستگاه دروازه شهر ری
دروازه‌گمرك	انبار شرکت نفت میهن
میدان دروازه قزوین	
خیابان عین‌الدوله	نزدیك آب سردار
شهر ری	نزدیك تلمبه بنزین
تجریش	ایستگاه تجریش

شرکت نفت میهن

آ— ۲٤۲ ۷ر۲ر۱۷

امشب سینما ایران شاهکار جدید سسیل دومیل سازنده فیلم جنگهای صلیبی مرد صحرائی باشتراك کاری کوپر

نویسنده : ژول ورن مترجم : علی صادقی

سیاحت در جنوب افریقا

فصل بیست ویکم

فرار و موفقیت

— ٦۰ —

رودریك راصد دربالای تپه‌های جزیره اقامت کرده با این که اتصالا چراغ در آنجا روشن مینمود آراگوو ویودرصحرای (لاسیالماس) که بیش‌ازصدمیل‌ازتپه‌های‌مذکور فاصله‌داشت در چادر وقت‌می گذرانیدندوشصت روزتمام‌بانتظاردیدن روشنائی چراغ رودریك در انتظار بوده ودرموقعی که نزدیك بود ازحصول موفقیت نومید گردند ودست ازترصدخود بکشند عدسی‌دوربین آنها نقطه روشنی‌بزرگی شش‌درجه دربالای تپه تشخیص داد. آیا چیزی‌راکه دونفر راصد فرانسوی انجام‌دادند انجمن فنی مختلط انگلیس‌وروسی‌ازانجام آن‌عاجز خواهند ماند ؟

دانشمندان دیگر بیانات سرهنك را تصدیق کردند باوجود این آنها میتوانستند بسرهنك ایراد کنند که آراگو وبیو درصحرای‌لاسیالماس گرفتار بلای گرسنگی نشده‌بودند.

درهمین روزدر اقامتگاه‌ماکولولوها واقع در کمرکش کوه ایسکورزف جنبش‌وهیجانی دیده شد. وحشی‌هااتصالا در حرکت‌وآمدوشد بودند

بوسمان دچار اندیشه گردید. آیا بومیها خیال داشتند سرشب شروع بحمله کرده ویادرصدد کوچ کردن بودند ؟

موکوم باکمال دقت حرکات آنهارا مورد بازرسی قرارداده وازنیات دشمنانه‌آنها بشبهه افتاده . زیراآنهااسلحه خودرا حاضر میکردند وزن وبچه‌شان برهنمائی راهنمایانشان بطرف ساحل شرقی دریاچه نیگامی حرکت میکردند وازاین قضیه چنین برمیامد که ماکولولوها میخواهند قبل ازاینکه بقصبه ماکتو مرکزموز وبومیان بروندهجوم تازهٔ برای ضبط قله ایسکورزف بنمایند.

موکوم نتیجه بازرسیهای خودرا جهة اروپائیهاتعریف کرده وبآنها توصیه نمود که امشب راپیش از هروقت بیدار بوده واسلحه خودرا دم‌دست داشته باشند. ازآنجائی که عدهٔ مهاجمین زیاد بود احتمال می رفت چند صد نفری یکدفعه هجوم نمایند و اگر باین عمل اقدام می کردند ضبط این قلعه که اغلب نقاط آن‌ها روبخرابی گذاشته بودبرای آنهاکار سهلی بود .

سرهنك اورست ازحالا تدابیری جهت‌بازگشت ازقلعه درصورت لزوم اتخاذ نموده وتصمیم گرفتند که کشتی‌را آماده حرکت کنند .

بماشینچی کشتی امرداده شدکه موتورآنراروشن کرده وموقعی که قضیه فرار پیش‌آمدکرد سروظیفه خودحاضر شود. ولی برای اینکه ماکولولوها ازوجود کشتی دردریاچه مستحضر نگردندقرار شد موتورآن بعداز غروب روشن کنند غذای‌شب محصورین عبارت ازمقداری مورچه و ریشه بعضی‌ازنباتات بود این‌غذای شب برای‌این‌اشخاص که ممکن‌بود نیزبپردازند ازغذا های تأسف‌آور حساب میشد . باوجود این متانت جبلی‌این اشخاص آنها را وا دار بمقاومت تا آخرین سرحد امکان می‌نمود و بدون اندك ترس منتظر رسیدن ساعت زد و خورد گردیدند .

درحوالی ساعت شش که کم کم تاریکی مناطق حاره در این موقع شروع می شود. ماشینچی کشتی موتور آن را روشن کرد .

لازم بتکرار نیست که سرهنك اورست تصمیم گرفته بود درموقعی که‌دیگرامکان مقاومت نماند اقدام بفرار گردد زیرا ترك کردن محل ترصد تپه ولکریا که احتمال‌قوی‌میرفت امشب چراغ در‌آنجا از طرف ویلیام امری ومیشل زورن‌روشن شود برای سرهنك عمل زشت وسخت وناگوار بود.

افراد دریائی کاروان سرهنك روی نقاط‌معینه‌استحکامات خود برای جلوگیری از وروددشمن بدرون قلعه پست‌میدادند اسلحه افراد حاضرشده مسلسل راپراز فشنگ کردند منظره فعلی بی‌اندازه وحشت آورشده‌بود.

بعد از غروب و حلول تاریکی‌چندساعتی بحال انتظار گذرانیدند. سرهنك اورست رماتیواستروکس در یك نقطه قلعه محلی‌گرفته وبنوبت مشغول ترصد تپه ولکریابودند.

افق غرق تاریکی شده اجرامی که ازنصف کرهٔ جنوبی دیده میشد در نقطهٔ سمت‌الراس میدرخشید. درجو هوا اثری از باد نبوده و این سکونت کامل درکائنات خیلی‌دردلهاایجاد مهابت مینمود.

بوسمان در اینموقع کنار سنگی نشسته گوش بصداهائی میداد که از صحرا شنیده میشد کم کم این صداها نزدیکتر میگردید موکوم درظن خود اشتباه نمیکرد. ماکولولوها در این حال خود را برای آخرین هجوم بقله کوه ایسکورزف حاضر میکردند درحوالی‌ساعت ده مهاجمین ازجای خودحرکت کردند دیگر درمحل اقامت آنها اثری ازآتش وروشنائی‌نبود

سیاست جهان

لشگر کشی در صحرا

بقیه از صفحه سوم

نتایجی که بدست آمده

اهمیت این آزمایشها بیشتر در استعمال ماشینهای جنگی بود که برادروار با شتر یا حیوان نجیب صحرا همکاری میکرد

باضافه هواپیمائی هم با تمام قدرت خود درانجام تمام ماموریتها شرکت داشت. از نظر لشگر کشی این آزمایشها نکته های باریکی را برهمه معلوم داشت.

اول سهولت عمل که در اثر بکارانداختن ماشین پیدا میشود برهمه واضح گردید. «اتوشنیل» ها بخوبی توانست توپهای بزرگ را از صحرا رد نموده ومقدار زیادی هم سوخت بهمراه بردارند.

دوم عدم قدرت سواره نظام در مقابل واحد های موتوریزه نشان داده شد.

واحدهای موتوریزه درهر ۳ روز (۴۵۰) کیلو متر راه می پیمود درحالی که انواع مهمات راهم بهمراه داشتند. سواره نظام درهرروز بیش از ۴۰ کیلو متر پیشروی نمینمود وهمه هم ازحیث پیدا نشدن آب درزحمت بودند. تعیین رد پیمائی واحد های موتوریزه ازروی دقت یکی دیگر از نتایج درخشان آزمایشهای نیروی انگلستان در مصر بود

درهمان ساعتی که فرماندهی پیش بینی نموده بود تمام دسته ها دریك نقطه بهم رسیدند و اما نتائجی هم که ازبکار انداختن هواپیمائی بدست آمد بسیار عالی بود. یکی ازخطرهای گذشتن ازصحرا گمشدن در آن میباشد.

تمام آبهائی که با اتومبیل از صحرا عبور کرده اند باین بلا گرفتار شده اند در آزمایش های اخیر معلوم شد هواپیمائی که برای راه پیمائی از وسائل ریاضی استفاده می کند درصحرا ممکن است راهنمای مطمئنی برای سپاهیانی که ازآن میگذرند باشد.

مداخله هوا پیمائی

چنانکه دیده می شود مداخله هواپیمائی وواحد های موتوریزه در امور لشگر کشی بکلی وضع جنك درصحرا را برهم زده است ازاین ببعد دیگر صحرا مانع بزرك طبیعی در جنك محسوب نخواهد شد زیرا هرسپاهی خواهد توانست باسرعت از روی حساب بااطمینان خاطر تمام ازصحرا بگذرد وارحیث نداشتن آب هم گرفتار دردسر نگردد.

جنك درصحرا با وسائل جدید همان طور که برای حمله کننده آسان شده برای دفاع کننده هم سهل گردیده است زیرا وضعیت طبیعی صحرا هر گونه عمل دشمن را معلوم نموده و نمیگذارد که مخفی بماند. صحرا صاف است وموانع پستی وبلندی های طبیعی درآن کمتر دیده میشود.

پس ازآزمایشهای اخیر بطور کلی معلوم شد که مصر از هرگونه حمله ناگهانی ازسمت مغرب محفوظست البته این قسمت بیشتر مربوط بوسائل جدیدی است که انگلستان درآن جامتمرکز ساخته است. باضافه همه فهمیده اند که صحرا دیگر مانع از روبرو شدن دوسپاه نیست درصورتی که سابقا هر صحرائی که بین دو کشور واقع میشد خود مانع طبیعی بزرگی برای مبارزهٔ این دو کشور باهم محسوب میشد.

درهرحال این یك فصل جدیدی از لشگر کشی درصحرا است که بروی عالمیان بازشده است. دنیاهم دارای صحرا های بیشمار میباشد

ژورنال دوژنو

ساعات تدریس در هنرستان خیاطی

هنرستان خیاطی آقای محمد داراب واقع در خیابان سعدی (صنیم الدوله سابق) دست راست کوچه اول نمره ۱۲ باطلاع عموم بانوان محترمه که مایل به آموختن صنعت خیاطی هستند میرساند از ساعت ٤ بعد از ظهر تا ۷ بعد از ظهر برای تدریس آماده است.

آ-۹۲۰ ۱-۲

دکتر آرمن پطروسیان

متخصص در امراض تناسلی وجلدی

مانند پیش از ساعت ۸ تا ۱۲ ظهر وازه تا ۸ بعدازظهر از مرضی محترم پذیرائی میشود

معالجات بوسیله الکتریسته

آدرس — خیابان فردوسی کوچه بختیاریها تلفن شماره ۶۸۰۱

آ — ۸۵۱ — ۵ — نمره ثبت اداره بهداری ومعاونت عمومی ۲۳

دکتر آرام

خیابان لاله زار کوچه امین السلطان

متخصص در امراض تناسلی وجلدی

معالجات بوسیله الکتریسته شماره تلفن ۵۵۸۰

آ — ۴۳۷ ۱۵—۲۶

واکسی تهران

ازاول لاله زار به خیابان سعدی مقابل مهمانخانه ژاله پاساژ رستاور زاده انتقال یافت

آ—۲۱۵ ۱۴—۱۵

آگهی

اگر تصمیم خریداری خانه های خوب وزمین های مرغوب شهری یاباغات شمیران ودهات خارج دارید قبل ازمعامله باتصمیم قاطع بکارگذاری سپهبانی درلاله زار مرتبه فوقانی مقابل سینما ایران تلفن ۶۷۶۰ مراجعه فرمائید وهم چنین برای اجاره و استجاره شهری وییلاقی سفارشات سریعا انجام میشود

۱—۵۲۷ ۱۲—۲۰

لوازم ساختمانی

آهن تیر هرنمره — لوله سفید آلمانی و لوازم لوله کشی اقسام تلمبه — آهن سفید شهروانی و اقسام آهن آلات وسایر لوازم ساختمانی وصنعتی وتوری سیمی قیمت تجارتی ازشعبه شرکت تضامنی برادران غفاری خریداری فرمائید

خیابان ناصر خسرو تلفون شماره ۷۳۰۸

آ—۸۳۲ ۵—۱۵

امراض مقاربتی

درمحکمه دکتر فقیهی شیرازی

باسرع وقت مداوا میشود صبح ۸ تا ۱۲

بعد از ظهر ۳—۹ تلفن ۹۴۳۴

خیابان ایران (سابقا عین الدوله) جنب دواخانه عافیت

آ—۷۰۰ ۸—۱۰

عطر

انواع واقسام — دواخانه شرافت

آ—۲۹۹ ۱۰—۱۰

پانسیون اسفندیاری

دارای اطاق های متعدد با تمام وسایل استراحت وغذاهای ایرانی و اروپائی در نهایت نظافت وپاکیزگی وسالن بزرك مجلل — اطاق تمیز باخوراك ولباس شوئی واطوکشی مادیانه برای یکنفر ۶۰۰ ریال

خیابان فردوسی جلوی سفارت انگلیس تلفن ۷۳۳۳

آ—۷۶۵ ۵—۱۵

عاشقان موسیقی

بهترین سیم های نقرهٔ ویولن سل ایتالیائی جدیداً وارد نموده گل بهار ناصریه تلفن ۹۷۴۲

آ—۲۵۹ ۳—۳

مسهل بی نظیر

قرص لاکتوفرت یبوست را علاج قطعی میکند برای دریافت نمونه مجانی بدواخانه منصوریه مراجعه شود

ثبت بهداری شماره ۳۵۴۴ آ—۵۱۶ ۸—۱۰

یکقطعه زمین مرغوب وارزان

بمساحت تقریبی ۱۰۰۰ متر واقع در جلوخان ۲۰ متری جنوب دانشگاه که حدجنوب آن کوچه ٤ متر است بفروش میرسد طالبین به (تجارتخانه وثوق. ساعی) خیابان پهلوی مقابل خیابان شاه تلفن ۷۱۵۷ مراجعه فرمائید

آ—۸۸۱ ۲—۳

کلفت ونوکر لازم است

بانوان و آقایان و خواستاران مستخدم اداری و فنی وخدمتکار ونوکر مراجعه فرمایند

نشانی سرخیابان شاهپور بالاخانه پهلوی ماشین نویسی مرکزی آ—۹۲۶ ۱—۸

آگهی

آقا سید تقی جعفریان باستنادرونوشت مصدق یك طغری تمسك به ای بمدعا به ۲ هزار ونهصد وپنجاه ودوریال وخسارات وارده درداد گاه بدایت ساری قائم مقام صلح بریادکار گیورکیان که قبلادر ساری اقامت داشته وفعلا مجهول المکان است اقامهٔ دعوی وبا تودیع ۲۹۵ ریال بابت خسارت احتمالی نسبت بمقداری از اموال و اثاثیه مدعی علیه که در ماشین خانه پارسائی بود توقیف وتأمین نموده لذا مراتب طبق مادتین ۳۴ و ۳۵ قانون آزمایش ۳ مرتبه منوالی درمجله رسمی وزارت عدلیه ویکی از جرائدمرکزی درج که طبق ماده ۴۳ قانون مزبور از روزطبع آخرین آگهی تا ٤ ماه هرگونه جواب واعتراضی دارد کتبا بدفتر بدایت ساری تقدیم دارد

آ—۶۵ نوبت دوم ۷ر۲ر۱۷ مدیر دفترعدلیه ساری رضا — دادخواه

معتادین بتریاك بشتابید

وازشربت ترك تریاك دارو ور که تصدیق شده پزشکان درجه اول و مریضخانه های مهم است خودوعائله خود را از این بلای جانسوز وتریاك نجات دهید

—آ ۵۷۷ ۷—۱۵ دواخانه آفتاب خیابان شاه «نادری»

دکتر ل. گریگوریان

اکسترن بیمارستان های سن لوئی — نیکرولاپی نیه پاریس

متخصص در امراض مقاربتی

مجاری بول و ناتوانی و سستی قوه بتازگی از پاریس بازگشت نموده وهرروزه ازساعت ۸ تا ۱۲ صبح وازه تا ۸ بعداز ظهر مرضی را میپذیرد

شعبه معالجه باالکتر وتراپی هوت فرکانس — انفراروژ ودیاترمی

آ — ۳۷۸ لاله زار کوچه برلن ۱۰—۱۰

برای اینکه اشتباه نشود

بادارات دولتی. بنگاههای ملی وعموم مشتریان محترم

بدینوسیله اطلاع میدهد که نشانی ثابت و مسلم وعلامات مخصوص ماوشعبه های مربوطه باین بنگاه قدس شاهین است

چون دربعضی موارد ممکن است اشتباهاتی درنامه ها وعنوان بنگاه قدس شاهین روی بدهد خواهشمند است برای رفع هرگونه اشتباهی کلمهٔ شاهین را بعدازقدس فراموش نفرمائید

آ— ۸۰۵ —۳— لاله زار مغازه قدس شاهین برابر کارخانه قدس شاهین

آقایانیکه ساختمان مینمایند

از ظرف شوریهای لعابی مغازه پیرایش که برای آشپزخانه ها واردنموده استفاده نمائید

آ—۶۶۶ ٤—۵

کانوا: کیف: ژورنال: تجارتخانه انتخاب سابقا انحصار انتخابی وانحصاری است

باسمه ها و غیره

آ—۷۳۳۸ ۶—۷

نویسنده گراهام سی تون انگلیسی

ترجمهٔ ا. شایگان

-٤-

عقاب مراکش

فصل اول

مریض

درهرصورت من اورا بدست تو می سپارم. پس ازآنکه اورا معاینه کردی ممکن است بوسیلهٔ تلفن نتیجه را بمن اطلاع بدهی تا به بینم تشخیص توبا تشخیص من مطابقت می کند یانه. امیدوارم نظرمن درمورد اوبخطا رفته باشد، من این شخص را اولین دفعه است که می بینم ولی خیلی ازاو خوشم آمد. واگر خدمتی ازدستم برآید حاضرم چندروز حرکت خودم را بتعویق اندازم. خواهش می کنم بعداً نتیجه را بمن بگو خوب!»

مونرو متجاوز اریکساعت بانتظار تلفن ازمنزل خارج نشد ساعت در حدود شش و نیم بود که صدای زنك تلفون برخاست.

مك للند دکتر مونرورا خاسته گفت «تشخیص تو کاملا درست است. بعد ازآنکه من اورا خوب معاینه کردم صلاح دیدم قضیه راباو بگویم ولی ملودی ابداً ازگفته های من خم بابرو نیاورد وفقط درجواب من گفت:

«اگر نتوانم کار کنم پس ناچار باید بمیرم» بمن وعده داد که قبل ازمراجعت بمیهن خود دو باره نزدمن خواهد آمد. درنظر دارد که تایکهفتهٔ دیگر مراجعت کند میگفت که شما یك تابیه بیشتر باونگاه نکردید معذلك ازوجنات شما احساس کرده است که شما درداورا بیدرمان دیده اید. میل دارد شمارا دوباره هرچه زودتر ملاقات کند. بطوری که یکساعت قبل بمن گفتید:

شما حاضر هستید که مسافرت خودرا بخارجه بتاخیر اندازید. ترن آبی رنك این فصل مسافرزیادی ندارد... شاید فردا بتوانی اورا به بینی آدم بسیار سخاوتمندی بنظرمیرسد درهرصورت من هم ازاو خوشم آمد شاید فردا اورا به بینیم من دوباره بشما تلفون میکنم»

دکتر مونرو دیگر نتوانست بگردش عصرانه وقبل از شام خود برسد زودتر ازمعمول برای تغییر لباس وصرف شام بطبقهٔ بالای عمارت رفته بکار خود پرداخت.

معمولا دراینگونه مواقع زنها ترتیب سفر شوهران خود رامیدهند اما دکترمونرو ازآن اشخاصی نبود که اینگونه امور را به بی قیدی وسرسری نگریسته وبعهدهٔ زن واگذار کند هر چند زنش ازخدمتهای خیلی مرتب ومنظم ودقیق بود در همان موقعی که مشغول تهیهٔ مقدمات کاربود زنش ازدرداخل شده و از دیدن شوهرش تعجب کرده گفت «من هیچ نمیدانستم که شما اینجا هستید خیال میکردم رفته اید گردش کنید آمده ام لوازم سفر شمارا مهیا کنم»

مونرو گفت «متاسفانه سفرمن یکی دو روز بتاخیر افتاد.»

«چطور! محال است! زیرا من ترتیب سفررا کاملا داده ام نوکرها میخواهند مرخصی بروند. به نقاشها اطلاع داده ام که بیایند اطاقهارا رنك کنند.

دونگن گرانت نیز به باشگاه خود میرود. چیزی که بیشتر ازهمه اهمیت دارد آن است که من فردا بعد ازظهر بمسافرت میروم!»

مونرو گفت:

«باوجود این ها ماندن یکروز وحتی یکهفتهٔ من در اینجا بترتیباتی که شما داده اید هیچ صدمه واردنمی کند. بدون آشپز من ازگرسنگی نخواهم مرد زیرا لندن پر از مهمانخانه است. ولی چیزی که هست من ناگزیرم از اینکه یکروز سفر خودم را بتأخیر اندازم. وعلت آن این است که یك کار حرفهٔ مرا پای بند نموده است. ازجنبهٔ مالی نیز برای تو قابل توجه است. من بهیچوجه میل ندارم که کوچکترین تغییری در نقشهٔ تو داده شود و من روز چهار شنبهٔ آتیه باهمان ترنی که بناء بود فردا حرکت کنم عازم خواهم شد»

زنش درجواب گفت:

«بسیار خوب اگر شما میل دارید نقشه های من همه بهم بخورد چه مانعی دارد. ولی من میل داشتم که رخت سفر تورا من خود تهیه کرده باشم برای آنکه شما همیشه پارهٔ چیز هارا فراموش می کنید که بعد درطی سفرمتوجه میشوید»

«عزیزم تو همیشه با من مثل کودکان مدرسه رو رفتار میکنی»

«البته برای آنکه نه تنها توبلکه تمام مردها کودك مدرسه رو هستند.

عزیزم مالکم تومتخصص چشم هستی ولی من متخصص جمع وجور وخانه داری»

سرشام مالکم مونرو راجع بایام تعطیل خودزیادصحبت کرد ولی هنوز تصمیم نگرفته بود که بعد از یکی دو روز اقامت در پاریس بکوته داژور یا بکانزیابه نیس یا بیکی از دهات کوچك وکم جمعیت که دروسط دریا واقع شده خواهد رفت. شاید در اومینون چند روزی اقامت اختیار کند و یا آنکه رهسپار بارسلون گردد.

درهر صورت تصمیم نموده بود بجائی برود که روح وی اورا بدان طرف سوق دهد

ولی این پیش آمدی که حرکت وی را بتاخیرانداخته بود خیلی اسباب یاس اوگردیده می گفت با آنکه این پیش آمد بنقشهٔ مسافرت او تاحدی لطمه وارد کرده ولیکن پیش آمد مزبور بحدی جالب توجه است که ارزش کمی درنك کردن را دارد.

وقتی یکنفر از رؤسای قبایل بدون آنکه قبلا از چشم پزشك عالی مقامی مانند مالکم مونرو وقت خواسته باشد تقاضای مشاوره فوری نماید و مخصوصاً خاطر نشان کند که باسکاتلندی ها اعتماد مخصوصی دارد موضوع البته یکموضوع غیرعادی است.

مالکم مونرو می گفت از این مهم تر این است چشم پزشك کاری ازدستش در حق مریض برنیامد مگر آنکه حکم مرك مریض را صادر کند البته گفتن چنین حرفی بمریض معلوم است چقدر ناگوار وغیرقابل تحمل است باوصف این مراتب مریض بعداز ده دقیقه ملاقات دست بجیب برده ویك اسکناس پنجاه لیرهٔ روی میز میگذارد.

سال‌دوازدهم شماره ۳۴۶۲ عصر چهار شنبه

۷ اردیبهشت ۱۳۱۷-۲۶ صفر ۱۳۵۷-۲۷ آوریل ۹۳۸

صاحب امتیاز و مدیر مسئول : عباس مسعودی

عنوان تلگرافی : تهران. اطلاعات

تلفن روزنامه ۴۶۷۷-۴۶۲۴ منزل مدیر ۴۷۳۴

اطلاعات

جای اداره: اول خیابان خیام (جلیل آباد سابق)

تاك‌فروشی: تهران ۴۰ دینار

بهای آگهی ها

صفحه اول سطری ۴ ریال

« ۲ و ۴ و ۵ « ۳ «

« ۳ و ۸ « ۲ «

« ۶ و ۷ « ۱ «

بهای اشتراك شماره های صبح و عصر

	۱۲ ماهه	۶ ماهه	۳ ماهه
تهران	۱۵۰	۸۰	۴۵
شهرستانها	۱۵۰	۸۰	۴۵
خارجه	۲۴۰	۱۲۵	۶۵

حشرات زیان‌بخش فلاحتی

درجنوب فارس

حشرات زیان‌بخش فلاحتی درجنوب‌فارس عبارتست ازملخ مصری وملخ‌سوار وسن وازپرندگان گنجشك زرد که در فصل بهار در آن نواحی زیاد پیدا میشود واذیتش کمتر ازحشرات مزبور نیست. اما وضعیت سن وملخ از قرار ذیل‌است.

۱ — سن حشره‌ایست که دربهار موقعیکه گندم وجو خوشه‌بندی پدید میاید و بدرجهٔ هم عده‌شان زیاد میگردد وشدت پیدا میکند که‌حد ووصف ندارد هرزمینیکه سن‌زارشد دیگر محال است ازآن حاصلی برداشت

۲ — ملخ هم بردوشکل است یکی‌ملخ مصری ودیگری ملخ سوار ولی ملخ سوار فقط درختهارا میخورد وهردرختی راکه خورد دیگر تا آن درخت سبز شود خیلی طول میکشد آب دهن ودندان ملخ برای درخت چون زهراست اما ملخ مصری هرگیاهی را میخورد واگر یك شب دوصحرائی بیفتد همه سبزیهای آن‌صحرا را نابود میسازد

تولید ملخ

ملخ موقعیکه ازکپسول خود که درزمین فروکرده بیرون‌میاید پرندارد پس ازآن خورد خورد پر بیرون می آورد وروی زمین به حرکت می‌افتد تا سه ماه از تولید آن بگذرد وخوب‌بزرك شود وپربگیرد آنوقت‌دفعتا همه پرواز کنند وسطح هوارا بگیرند بدرجهٔ‌هم عده‌شان زیاد است وشدت دارد که درآن‌موقع آفتاب ازپرواز ملخ سایه بیافکند چنان مینماید که ابری درآسمان پدید میاید وآفتاب تابشش بزمین کم‌میشود وبالاخره بهرآبادی ودرخت‌برسد ولو یکشب که درآنجا بمانند محصول آنجا را تلف میکنند وهمینکه بهارگذشت ونخستین ماه تابستان فرارسید ملخها همه آبستن شده آنوقت خود را بزمین فرومیبرند وتخمهای خودرا که‌بعد ازآن تولید پورملخ میکنند درزیر خاك بریزند وچون گرما بدرجهٔ‌شدت برسد وهیچگونه سبزیهم درکوه وبیابان یافت نشود آنوقت ملخ از پی علف میمیرد تازمستان بگذرد.

در اول‌اسفند پورملخ اززیر زمین بیرون میاید وبهمان کیفیت اولیه باز بزرك میشود و پرمیگیرد و خسارت میرساند

طرز نابود کردن ملخ

طرز ازبین بردن ملخ در جنوب که از قدیم معمول بوده است بدین روش‌است :

۱—زمینیکه ملخ‌تخم میریزد پس‌از آن اگر درآخر تابستان آن‌زمین‌راشخم بزنند پورملخ ازبین میرود.

۲ -دراول ماه اسفند که پورملخ اززمین بیرون میاید درست نمی‌تواند حرکت کند مردم همه‌روز میروندبطوری که ازقدیم‌معمول بودآنهارا میکشند وبسیارخوب‌نتیجه‌میگیرندبطوری که هرچه پورملخ در یك‌نقطه باشد نابودمی کنندولی‌چون پورملخ در کوه‌وبیابان‌وجلگه‌های‌دیگرزیاد است بازپرمی گیرند وبدانجا میایند وزیان میرسانند

۳— طرز جدید است که ازهدف ادارهٔ فلاحت بوسیلهٔ‌دوای سمی که بگیاه صحرا پاشیده می‌شود برای نابودکردن ملخ در این نواحی معمول شده است

سیدعلاءالدین مورخ

نرخ بانك های ایران درتاریخ ۷-۲-۱۳۱۷

عهده:	ارز	نرخ رسمی بانك — خرید — نرخ پیش	خرید — نرخ روز	فروش — نرخ پیش	فروش — نرخ روز	نرخ ارز لیره‌انگلیسی بدون تعهد — نرخ روز
آمستردام	صدفلورن هلندی	۸۹۳٫۴۵	۸۹۳٫۴۵	۹۰۴٫۴۵	۹۰۴٫۴۵	۸٫۹۶
بغداد	یکدینارعراق	—٫۸۰	—٫۸۰	۸۰٫۶۵	۸۰٫۶۵	—
برلن‌یاهامبورك	صد مارك	—	—	۶۵۱٫۷۵	۶۵۱٫۶۰	۱۲٫۴۰۵
بمبئی	« روپیه	۵۹۸٫۷۰	۵۹۸٫۷۰	۶۰۵٫۴۵	۶۰۵٫۴۵	۱۷۳۱۳۲
بروکسل	« بلکا	۲۷۲٫۲۰	۲۷۱٫۵۰	۲۷۶٫۲۰	۲۷۶٫۵۰	۲۹٫۵۹۵
بوداپست	یك پنگو	—	—	—	—	۲۵٫
ژنویازوریخ	صد فرانك‌سویس	۳۶۹٫۷۰	۳۶۹٫۵۵	۳۷۴٫۷۰	۳۷۴٫۵۵	۲۱٫۷۱
لندن	یك‌لیره‌انگلیسی	—٫۸۰	۸۰٫	۸۰٫۵۰	۸۰٫۵۰	—
اسلامبول	یك‌لیره‌ترك	—	—	—	—	۶٫۲۲
نیویورك	یك‌دولارامریکانقد	۱۶٫۰۶۵	۱۶٫۰۶۵	۱۶٫۴۶۵	۱۶٫۴۶۵	۴٫۹۹۱۲
« «	« سه ماه وعده	—	—	—	—	۴٫۳۶۶۲
پاریس	صدفرانك فرانسه‌نقد	٫	٫	٫۵۱	٫۵۱	۱۶۰٫۳۷
« «	« یکماه وعده	—	—	—	—	۱۶۲٫۳۷
« «	« سه ماه وعده	—	—	—	—	۱۶۴٫۳۷
پراك	صدکورون چك	—	—	۵۹٫۴۵	۵۹٫۴۵	۱۴۳٫۲۵
رم یامیلان	صدلیر ایتالیا	۸۴٫۸۰	۸۴٫۷۵	۸۶٫۸۰	۸۶٫۷۵	۹۴ ۷٫۸
استکهلم	صدکورون سوئد	—	—	۴۲۱٫۹۰	۴۲۱٫۹۰	۱۹٫۴۰۵
ورشو	صدزلوتی‌لهستان	—	—	۳۰۹٫	۳۰۹٫	۲۶ ۳٫۸

نرخ فلزات:	نرخ‌روز	نرخ‌بورس لندن ۶٫۲٫۱۷	نرخ‌روز
درلندن ۶٫۲٫۱۷		**-اوراق بهادار**	
۱ اونس زر ویژه (۳۱،۱۰۳۴ گرم)	۱۳۹ شیلینك	وام جنك انگلیس	۱۰۳-۱،۸ درصدپوند
۱ اونس‌سیم‌استاندارد (بعیار ۰٫۹۲۵)	۵پنس ۲٫۱	وام ایران ۱۹۱۱	۱۰۳-۱٫۲
۱ اونس‌سیم استاندارد (دوماهه)	۱۸ پنس	سهم کمپانی نفت ایران وانگلیس	۴ پوند
۱ تن‌مس نقد	۱۵٫۱۶	سهم بانك‌شاهنشاهی	۱۴-۱٫۲
۱ تن مس سه ماهه	۱۸پنس‌و ۳٫۴	سهم تنگه سوئز	۱۴۵-
۱ « سرب‌نقد	۳۹پوند ۱،۲	سهم رویال دوچ	۳۶شیلیك ۳٫۴
۱ « « سه ماهه	۳۹ « ۳٫۴	**کالا**	
درتهران	۱۵ « ۱٫۱۶	پنبه‌لیورپول‌هرپوندانگلیسی	۴٫۸۹پنس
۱ کیلوگرم زر ویژه بعلاوه‌مبلغی بعنوان جایزه فروش برحسب مقدار زریکه عرضه میشود	۱۵ « ۱٫۱۶	پنبه‌نیویورك هرپوند «	۹،۳۶ سنت
۱ اونس سیم	۱۷،۵۰۰ ریال	گندم‌مانتیوتو۳هربوشل ۲۱۷٫۷۲۴ کیلوگرم	۴۲ ش‌و۶پنس
۱ کیلوگرم مس	اکنون‌ارزیابی‌نمیشود	جووینی پك‌هربوشل ۱۸۱٫۴۳۷ کیلوگرم	۲۴شیلینك‌و۳پنس
۱ کیلوگرم‌سرب	« « «	نخ نمره ۲۰ هر رطل (۴۵۳٫۵۹ گرم)	۸پنس و ۳٫۴
	« « «	نخ نمره ۴۰ هر رطل (۴۵۳٫۵۹ گرم)	۱۲ پنس و۳٫۴

آگهی

چون پلها واسفالت خیابانهای شهر بواسطه عبور اتومبیلهای سنگین متوالیا خراب میشود لذا مقررات ذیل اکیداً اخطار میگردد.

۱—کلیه اتومبیلهای باری که ازخارج بتهران میایند ازداخل شهر حق‌عبور ندارند واز خیابانهای‌خارج شهرباید بگاراژهای مربوطه‌بروند.

۲— برای حمل‌کالا یامصالح ساختمانی عبور اتومبیلهائیکه ظرفیت‌آنها بیشتر از دوتن باشد غدغن اکیداست.

هراتومبیلی که برخلاف اخطار فوق مشاهده شود از راننده تاسه نوبت هرنوبت یکصد ریال جریمه اخذ خواهدشد وبرای دفعه چهارم اتومبیل توقیف خواهدگردید.

آ—۹۷۵ شهرداری تهران

آگهی

شهرداری تهران‌بمنظور تهیه وتربیت پرستاران لایق عدهٔزن بشرایط زیر برای‌آموزشگاه پرستاری قبول مینماید.

۱— حداقل تحصیلات شش ساله ابتدائی‌میباشد کسانیکه دارای تصدیق سه ساله متوسطه باشند حق‌تقدم خواهند داشت.

۲— نداشتن شوهر

۳— سن بیش از ۲۶ سال‌وکمتر از۱۸سال‌نباشد

داوطلبان تا۱۵ اردیبهشت میتوانند از سه ساعت تا۵بعداز ظهر باداره بهداری‌شهرداری در مرکز شهرداری مراجعه نمایند وتقاضا نامه‌کتبی ومدارك تحصیلی خود را باروونوشت‌مصدق ورقه شناسنامه تسلیم نمایند

داوطلبان پس از پذیرفته شدن بعلاوه از تحصیل درآموزشگاه پرستاری در بیمارستان های مختلفه تمرین خواهند نمود و ماهیانه یکصد وپنجاه ریال بنام حق الزحمه دریافت‌خواهند نمود پس از فراغت ازتحصیل‌واخذگواهی نامه از دویست الی‌دویست‌وپنجاه ریال‌حقوق‌خواهند داشت. آ— ۱۲۶ شماره ۲۸۵ شهرداری تهران —۵—

دانش آموزان و دانشجویان

خانم ها — آقایان

بادادن ۳۴ ریال صاحب یکدستگاه دوربین عکاسی بسیار خوب وحساس خواهید بود. آ—۹۶۳ ۱—۵ نرما - برابر مهمانخانه فردوسی

کارپردازی و مهمات ملکی مشرقی تلفن ۹۲۲۱

اشخاصی که خانه های فروشی یارهنی ویااجاره درشهر یاشمیرانات دارند بادرس بالا رجوع یاتلفن فرمایند باسرع اوقات انجام داده خواهدشد خیابان ناصرخسرو جنب عکاسخانه پرتو آ — ۹۵۶

بهترین گچ آسیائی کارخانه البرز

محل فروش خیابان فردوسی

نزدیك سینماهمای اول کوچه بانك رهنی دولتی

بنگاه ملکی واستقراضی پارس

آ—۹۵۸ شماره تلفون ۸۳۰۴ ۱—۱۶

افتتاح کافه‌رستوران قصرشیرین

(خیابان شاه نادری سابق)

باآوازخانم فیره رومی‌خواننده شهیربهترین‌ارکستر فرنگی تحت ریاست آلك ژرژ ویلونیست‌معروف ارکستر درجه اول ایرانی توسط موسیقی‌دانهای نامی‌تهران-رقصهای زیباومتنوع شرقی توسط هنرپیشگان ماهر افتتاح شد آ—۸۶۱ ۳—۳

قابل توجه آقایان پزشکهای محترم

داروهای مشهورو معروف..

کیپسین سپتازین سانتال میدی

که‌موجودی آن بواسطه کثرت استعمال باتمام رسیده بود اخیراً وارد ودرکلیه‌دواخانه های مهم تهران دردسترس آقایان‌مراجعه کنندگان گذارده شده است. ۳—۳ آ۶۴۵

دکتر کاگیك‌هار تونیان‌جراح دندانساز

از مسافرت مراجعت نموده ومطب خودرا درخیابان سوم اسفند جنب نمایشگاه‌شهرداری دائر و از بیماران محترم پذیرائی می‌نماید اوقات‌مطب صبح ها ازساعت۸تاظهر عصرها از۲تا۷ آ—۸۶۰ —۲—

بیمارستان وزایشگاه خصوصی باهر

خیابان آقاشیخ هادی

دارای سرویسهای مختلف طب—جراحی‌امراض زنانه و قابلگی‌و امراض مقاربتی با اطاقهای خصوصی وعمومی بانهایت‌نظافت‌و بهترین اسلوب‌و بهای‌مناسب سهولت معالجه‌مرضی رافراهم نموده قسمت زنانه بتوسط خانمهای دیپلمه پاریس اداره میشود آ—۴۶۸ ۹—۱۰

بیمه‌عمر وصحت‌ولی ارزان وبیزحمت

با استعمال کمی نمك‌میوه‌آلا در هر روز صبح میسر است که معده شمارا منظم و قوی نگاه داشته سلامتی تان را تامین نماید کارخانه شیمیائی آلا — تهران آ—۳۰۱ ۴—۱۰

رادیو ساویز

خیابان فردوسی

صفحات جدید ایرانی و اروپائی‌هم‌برای مشتریان خود وارد نموده است. آ —۶۵۴ ۶—۱۵

لوازم لوله‌کشی اب

لوله سفید وسیاه اندازه‌های مختلف در شرکت بهبود خیابان فردوسی تلفن ۹۸۷۹ آ—۴۰۸ ۳—۳

مغازه پرتو

فروشنده انواع دوچرخه های انگلیسی (راله و فلیپس و هرکول)و چرخهای دوختنی کلی‌وجزئی خیابان اسمعیل‌بزاز جنب سینماتمدن آ—۶۹۲ ۶—۶

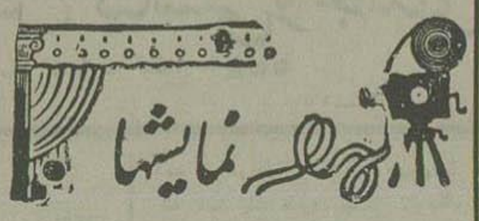

برنامه امشب سینماها

ایران: فیلم ناطق مردصحرائی باشتراك کاری کوپر شانس‌اول۷ بعدازظهر شانس‌دوم۹بعداز ظهر

پارس: فیلم ناطق قانون وحوش شانس‌اول۷بعد ازظهر شانس‌دوم۹بعدازظهر

جهان: تونل باشتراك‌ریشاردویکس شانس‌اول۷بعد ازظهر شانس‌دوم۹بعدازظهر

خورشید: قتل‌درباغ‌وحش باشتراك لوکاس‌جوسی شانس'ول ۷ بعد ازظهر شانس‌دوم۹بعدازظهر

دیده‌بان: فیلم ناطق خانم‌رسمی‌اوباشتراك‌رنات‌مولر شانس‌اول۷بعد ازظهر شانس‌دوم۹بعدازظهر

سپه: فیلم ناطق‌ده‌نفر بضدیکنفر باشتراك ریشاردتالماج شانس‌اول ۷ بعدازظهر شانس دوم۹بعدازظهر

قصر: فیلم ناطق‌ربزنا باشتراك‌ایرن‌دنون شانس‌اول۷بعد ازظهر شانس‌دوم۹بعدازظهر

ملی: فیلم ناطق‌جنك تاآخرین‌نفس شانس‌اول۷بعداز ظهر شانس‌دوم۹بعدازظهر

میهن: فیلم ناطق‌عشق‌درزندان‌باشتراك آنی آندرا شانس‌اول۷بعد ازظهر شانس‌دوم۹بعدازظهر

همای: فیلم ناطق رقیب بی‌حیاباشتراك‌هلن‌مارسون شانس‌اول۷بعدازظهر شانس دوم۹بعدازظهر

دواخانه‌هائی که در شب ۸اردیبهشت‌ماه جاری تاصبح برای رفع احتیاج اهالی پایتخت‌برحسب تعیین‌اداره‌کل شهربانی باز میباشندبقراردیل‌است

بخش	دوا خانه	جای دواخانه
موسسه دوائی شبانه‌سه		میدان‌سپه
۱	خجسته	خیابان‌ناصرخسرو
۲	اردواز	شاه
۳	مینا	چهارراه‌پهلوی
۴	رهنما	کوچه‌شفاءالدوله
۵	حقیقی	خانی آباد
۶	کیمیا	سیروس
۷	نعیمی	ماشین
۸	مرکزی	بین‌الحرمین
۹	رفعت	سرپولك

دواخانهٔ داروئیان (خیابان بوذرجمهری) جلوخان مسجدشاه‌درتمام شبانه روز باز است

دواخانه جالینوس‌بخش ۶ خیابان اسمعیل بزاز تمام شبانه‌روز بازاست

دواخانه میرزبکیان واقع‌در خیابان شاه‌و تمام شبانه‌روز بازاست

پستهائیکه ۵ شنبه (فردا) حرکت میکند

شمیران — کن — حضرت عبدالعظیم— گیلان — همدان — کرمانشاهان — آذربایجان خراسان—اصفهان—فارس—یزد—کرمان‌مازندران

خارجه زمینی—خط‌عراق عرب—خط‌صحرا **هوائی :** خط‌هندوستان

چاپخانه شرکت سهامی چاپ