سال سی ودوم ـ شماره ۹۵۰۱ — شنبه هفتم دی ماه ۱۳۳۶ — تکشماره دو ریال ونیم

اطلاعات

جریان روز

پس از یکهفته؟....

موسسه اطلاعات بیش از یك هفته برای برپا کردن یك شب نشینی بنفع برادران و خواهران آسیب دیده وقت نداشت. اما نتیجه‌ای که در همین یکهفته کوشش ما بدست آمده بسیار رضایت بخش و امیدوار کننده است، ما وظیفه داریم که بحکم مسئولیت اجتماعی و توجهی که خوانندگان گرامی ما دارند از راه قلم همیشه خدمات اجتماعی خود را انجام دهیم و تا کنون نیز جز این فکر نداشته‌ایم. هر وقت مصیبت و حادثه‌ای برای هموطنان ما روی داده است ۴ روز نامه ما برای تشویق هم-

بقیه در صفحه دوم ستون اول

آسیائی ـ افریقائی

کنفرانس قاهره دومین اجتماع دول آسیائی و افریقائی است. قبلا در شهر باندونك کنفرانسی از این دول برای نخستین بار تشکیل گردیده بود و بنظر میرسد که نام باندونك همچنان موقعیت خود را حفظ خواهد کرد و بعدها نیز نام قاهره را تحت الشعاع قرار خواهد داد زیرا جهات متعدد این دو کنفرانس با هم قابل مقایسه نیستند و کنفرانس باندونك اهمیت و تاثیر بیشتری داشت

کنفرانس باندونك برخلاف اجتماع اخیر کشورهای آسیائی و افریقائی در

بقیه در صفحه دوم ستون دوم

هیئت وزیران در بندرعباس، قشم و هرمز

کلیه زندانیان سیاسی جزیره هرمز آزاد شدند

هزار تن برنج برای مصرف مردم کرمان از تهران فرستاده میشود ـ دبیرستان نوبنیاد اقبال رفسنجان توسط نخست وزیر افتتاح شد

برای تکمیل مؤسسات بهداشتی کرمان یك میلیون و پانصد هزار ریال حواله گردید

ساعت هفت و نیم صبح پریروز آقای نخست وزیر باتفاق وزرای فرهنگ و کشور و قائم مقام سازمان برنامه با هواپیما عازم سیرجان گردیدند.

ولی بعلت بدی هوا، هواپیما در رفسنجان فرود آمد و چهار ساعت بعد مجددا عازم سیرجان شد.

وزرای گمرکات، بهداری، کشاورزی، راه، پست و تلگراف و صنایع و معادن با اتومبیل عازم رفسنجان شدند و وزرای جنك و خارجه و دارائی و بازرگانی و کفیل دادگستری در کرمان باقی ماندند تا بحوائج مردم رسیدگی نمایند.

در رفسنجان از نقاط مختلف شهر بازدید شد و وزیر بهداری دستور داد عمارت نیمه تمام بیمارستان شهر تکمیل گردد.

وزیر بهداری سپس از درمانگاه رفسنجان دیدن نمود و چون مقداری دارو و وسایل طبی کسر داشت دستور تکمیل وسائل داده شد و همچنین قرار شد چند نفر از پزشکان بتهران اعزام شوند تا عملیات رادیولژی و سایر امور تخصصی را فرا گیرند وزیر بهداری شخصا چند نفر از بیماران را معاینه کرده و وزیر بهداری بخبرنگار ما اطلاع

بقیه در صفحه چهاردهم

شهرها و انجمن ها

موضوع بحث مجلس سنا بود

مجلس سنا

ساعت ۱۰ و ده دقیقه بامداد امروز مجلس سنا جلسه علنی داشت. آقای محسن صدر (صدر الاشراف) ریاست جلسه را عهده دار بود.

لایحه سازمان شهرداریها

پس از انجام امور داخلی بلافاصله مجلس وارد دستور شد و بقیه مواد لایحه مربوط سازمان شهرداریها و انتخابات انجمن شهر مطرح گردید.

ماده ۱۰ قرائت و بدون ابراز نظر تصویب شد.

ماده ۱۱ نیز بدون اظهار نظر تصویب گردید

سپس ماده ۱۲ بشرح زیر قرائت و مطرح شد:

ماده ۱۲ـ اشخاص ذیل در تمام

بقیه در صفحه سیزدهم

عزیمت شاهنشاه بنقاط زلزله‌زده

حمل خانه‌های چوبی بطرف نقاط زلزله‌زده از امروز شروع شد. در چهل و هشت ساعت گذشته در پاره‌ای از مناطق آسیب دیده زلزله‌هائی رویداده است

در روز سرمای شدید بامدادی، شاهنشاه باهواپیما بسوی مناطق زلزله‌زده حرکت فرمودند

ساعت هفت و چهل دقیقه صبح امروز اعلیحضرت همایونی باهواپیمای سلطنتی بقصد بازدید از نقاط زلزله‌زده غرب صوب کرمانشاهر واز فرمودند.

قبل از تشریف فرمائی شاهنشاه بفرودگاه آقای علاء وزیر دربار شاهنشاهی و روسای عالیرتبه دربار شاهنشاهی در فرودگاه حضور داشتند. هنگام ورود شاهنشاه دسته موزیك سلام شاهنشاهی را نواخت و مراسم احترامات نظامی بعمل آمد شاهنشاه که اونیفورم فرماندهی نیروی هوائی را بتن داشتند پس از چند دقیقه صحبت با آقای علاء وزیر دربار سوار هواپیما شده و بطرف غرب پرواز کردند.

شاهنشاه در کرمانشاه

ساعت یازده امروز خبرنگار ما از کرمانشاه تلفنی اطلاع داد.

مقارن ساعت ۹ صبح امروز اعلیحضرت همایونی باهواپیما بفرودگاه کرمانشاه نزول اجلال فرمودند.

در فرودگاه آقای عماد ممتاز استاندار تیمسار سرلشکر شاهرخشاهی فرمانده

بقیه در صفحه سیزدهم

تحویل برنج بشوروی شروع شد

نمایندگان بازرگانی شوروی هنوز هم از تحویل گرفتن برنجهائی که دارای مقدار زیادی مواد خارجی باشد خودداری میکنند

بقرار خبر تلگرافی رسیده از بندر پهلوی اولین پارتی برنج ایران که بالغ بر پانصد تن بوده تحویل کشتی شوروی شده است.

مقامات بازرگانی شوروی در تهران ضمن تائید این خبر گفتند: با موافقت مسکو دایر بدریافت برنج با حداقل مواد خارجی تقریبا اشکال تحویل برنج مرتفع شده و صدور برنج ایران بشوروی شروع گردیده است.

نماینده بازرگانی شوروی در بندر پهلوی کماکان از تحویل گرفتن برنجی که دارای مواد خارجی فراوان و فضله موش زیاد باشد خودداری میکند و فقط در صورتیکه هر کیسه مقدار کمی مواد خارجی داشته باشد قابل قبول خواهد بود.

در ملاقاتی که خبرنگار ما با آقای «گارد ئیجیك» رئیس نمایندگی

بقیه در صفحه چهاردهم

شرفیابی سناتورها

امروز اطلاع حاصل شد که از طرف وزارت دربار شاهنشاهی تعیین وقت شده است که آقایان سناتورها ساعت ده روز سه‌شنبه دهم ماه جاری بحال اجتماع در کاخ مرمر بحضور شاهنشاه شرفیاب گردند.

اندونزی برای دریافت اسلحه ببلوك شرق متوسل خواهد شد

شوروی پشتیبان بازار مشترك آسیائی و افریقائی است. نقش اصلی کنفرانس قاهره در دست شوروی افتاده است

تغییرات جدید در حزب کمونیست شوروی. خروشف بر قدرت خود میافزاید. دومین آزمایش وانگارد در هفته اول سال آینده انجام میگیرد

(اخبار جهان در صفحات ۳، ۴، ۱۸ و ۱۹ چاپ شده است)

سردار فاخر از رهبری حزب کناره گرفت

آقای سردار فاخر حکمت رئیس مجلس شورای ملی، تصمیم خود را دائر بکناره گیری از رهبری حزب سوسیال دمکرات «اکثریت» اعلام داشت.

آقای سردار فاخر به هیئت موسسین حزب اطلاع داده است که تشخیص میدهد برای حفظ عنوان بیطرفی در مقام ریاست مجلس بهتر است از همکاری در احزاب خودداری نماید.

بحثی که اکنون پیش آمده این است که یکنفر دیگر بجای آقای سردار فاخر برهبری حزب سوسیال دمکرات تعیین شود.

لکن بسیاری از اعضای هیئت مؤسس حزب اعلام کرده‌اند که فقط تمایل بهمکاری آقای سردار فاخر داشته‌اند و در صورتیکه کسی غیر از ایشان برهبری حزب تعیین شود از عضویت و همکاری در حزب معذور خواهند بود.

شدت عمل نسبت بورشکستگان به تقصیر

مذاکرات دادستان تهران با اعضای کمیسیون ورشکستگی اطاق بازرگانی

کمیسیون ورشکستگی و چکهای بی‌محل روز گذشته با حضور آقای دکتر مجتهدی دادستان محترم تهران در اطاق بازرگانی تشکیل و تا پاسی از شب ادامه داشت.

در این جلسه آقای امیر سردار مشاور قضائی اطاق بازرگانی مواد از قانون تجارت که شامل ورشکستگان به تقصیر میشود مطرح نموده و پس از بحث کافی کمیسیون باین نتیجه رسید که نحوه اقدام دادسرا و ارجاع امور بازرگانی به بازپرس‌های باسابقه و مبرز در پیشرفت و سرعت جریان این قبیل امور تاثیر بسزائی دارد در این باره آقای دادستان وعده دادند باین نکته در آتیه توجه شود تا در این موارد دادسرا با اشد وجوه و اسرع وقت اقدام نماید.

در قسمت چکهای بی‌محل پس از بررسی قوانین موجود مقرر گردید از طرف اطاق بازرگانی از بانکها تقاضا شود در برگ ارجاع چکهای بی‌محل کلیه مشخصات صاحب حساب ذکر شود که پس از تعقیب دارنده چك بازپرس احتیاج بمراجعه مجدد به بانك نداشته باشد. جلسات این کمیسیون همواره ادامه خواهد داشت تا به هدف نهائی خود که جلوگیری از سوءاستفاده عناصر سودجو زیر عنوان ورشکستگی و ماکشیدن چك بی‌محل میباشد برسد.

گزارش خبرنگار ما از قاهره

یك دانشجوی ایرانی در کنفرانس قاهره

این دانشجو که از کلکته خود را بقاهره رسانیده مدعی است که، نماینده ملت ایران است

انور السادات در نطق افتتاحیه خود ملت ایران را نیز مخاطب قرار داد

بطوریکه در شماره گذشته اطلاع دادیم کنفرانس کشورهای آسیائی و افریقائی با حضور نمایندگان چهل و چهار کشور در قاهره تشکیل گردید. دبیرخانه کنفرانس ضمن اعلام اسامی کشورهای شرکت کننده نام کشور ایران را هیچ ذکر نکرده بود و چون مقامات رسمی وزارت امور خارجه این خبر را تائید میکردند ما از خبرنگار اعزامی خود بقاهره، آقای محسن طباطبائی خواستیم در این مورد تحقیق کرده و نتیجه را گزارش دهد و

بقیه در صفحه چهاردهم

افتتاح کنفرانس بین‌المللی اسلامی لاهور

فردا رئیس جمهوری پاکستان کنفرانس بین‌المللی اسلامی لاهور را در حضور کلیه هیئتهای نمایندگی ممالك اسلامی افتتاح میکند

در عکس بالا هیئت نمایندگی ایران و سفیر کبیر پاکستان دیده میشوند

حضرت ژنرال اسکندر میرزا رئیس جمهوری پاکستان فردا کنفرانس بین‌المللی اسلامی لاهور را افتتاح مینماید

صبح دیروز هیئت نمایندگی ایران در کنفرانس مزبور بوسیله هواپیما بطرف کراچی حرکت نمود.

آقای ژنرال رضا سفیر کبیر پاکستان خوایران و کارمندان عالیرتبه سفارت پاکستان از هیئت مزبور مشایعت نمودند.

عصر روز پنجشنبه گذشته نیز از طرف آقای ژنرال رضا سفیر کبیر پاکستان با افتخار هیئت مزبور در محل سفارت پاکستان مجلس ضیافتی برقرار گردید که در آن اعضای هیئت اعزامی و جمعی از نمایندگان مجلس شورا یعنی و سنا و جمعی از فرهنگیان و استادان دانشگاه شرکت داشتند.

هیئت نمایندگی ایران در کنفرانس بین‌المللی اسلامی لاهور عبارتند از آقایان استاد بدیع الزمان فروزانفر ـ دکتر محمد معین ـ حاج شیخ الاسلام کردستانی ـ دکتر شهابی ـ استاد سعید نفیسی و ابوالفضل حائری.

در آمد شب نشینی در باشگاه اطلاعات

از یك میلیون و هفتصد و پنجاه هزار ریال تجاوز میکند

هنگام ورود والاحضرت شاهدخت شمس پهلوی به باشگاه روزنامه اطلاعات سناتور مسعودی و بانو وهیئت مدیره باشگاه از ایشان استقبال کردند

هنوز زود است که ما بتوانیم درآمد دقیق شب نشینی در باشگاه اطلاعات بنفع آسیب‌دیدگان غرب را صورت بدهیم زیرا بعضی از اقلام درآمد ما هنوز تصفیه حساب نگردیده و از این لحاظ انتشار صورت کامل اسامی اعانه دهندگان و میزان پرداخت هریك و جمع کل درآمد را بشماره بعد محول میداریم.

در این شماره خلاصه‌ای از جریان شب نشینی پریشب در ستون جداگانه که از همین صفحه شروع میشود بعرض خوانندگان محترم میرسد ولی گزارش هنری این شب نشینی باعکس و شرح حال هنرمندان و برنامه‌های هنری آن که فوق العاده جالب توجه واقع گردید فردا در صفحه هنری اطلاعات درج خواهد شد.

•••

حسن استقبال عمومی برای کمك به آسیب دیدگان زلزله قابل تقدیر و تشکر است. روز پنجشنبه تا آخر وقت برای خرید کارت شب نشینی بکمیسیون خیریه اطلاعات مراجعه میشد و حتی همان شب آقای سلطان حسین سنندجی علاوه بر کارتی که برای خود خریده بودند جلوی در ورودی روزنامه تقاضای خرید کارت دیگری برای دوست خود نمودند که بایشان داده شد ما اطمینان داریم که اگر چند روز دیگر ادامه پیدا میکرد درآمد ما از شب نشینی خیلی بیشتر میشد لکن طبق تصمیمی که گرفته شده و اعلام نموده بودیم خود را ملزم دانستیم شب نشینی را برگزار نموده و درآمد آنرا هر چه زودتر برای کمك به آسیب‌دیدگان برسانیم که در این سرمای سخت زمستان آشیانه‌ای برای آنها فراهم شود و تا حدی زندگی تاثرانگیز آنانرا تغییر دهد.

•••

جمعی از نیکوکاران از ما سئوال میکنند که عواید شب نشینی را اختصاص بچه قسمتی خواهید داد آیا برای خوراك و پوشاك تخصیص خواهید داد یا برای ساختمان خانه. حتی پریشب در مجلس شب نشینی چند نفر از نیکوکاران همین

بقیه در صفحه شانزدهم

در شب نشینی

چه گذشت؟

در قسمت شرقی تالار بزرگ روزنامه اطلاعات صحنه‌ای برای اجرای برنامه‌های هنرمندان اداره کل هنرهای زیبا بوجود آمده بود. در این صحنه چهار دسته از هنرمندان کشور که هر دسته از بیست و پنج هنرمند تشکیل میشد طبق برنامه در ساعت‌های معین در جایگاه نمایش ظاهر شدند و برنامه های خود را که بمقتضیات یك شب نشینی مجلل اما حزن انگیز بمنظور آسیب‌دیدگان زلزله غرب تشکیل شده بود در محیط ساده و آرام، عاری از تجمل اجرا نمودند، برای دستهٔ پنجم ارکستر اداره کل هنرهای زیبا دیگر وقت باقی نماند زیرا نیمه‌شب فرا رسیده و جلسه پایان پذیرفت.

بقیه در صفحه چهاردهم

تاسیسات جان مولم بکمپانیهای جدید تحویل داده میشود

سازمان برنامه تاسیسات جان مولم را تحت کنترل گرفته ولی تحویل نمی‌گیرد. دفتر فنی درباره سوابق و کارهای کمپانی‌های جدید شروع بمطالعه کرده است کارمندان ایرانی جان مولم در تاسیسات جدید بکار مشغول میشوند

برای واگذاری ساختمان جاده‌های مورد تعهد کمپانی جان مولم بکمپانی‌های خارجی دیگر از طرف دفتر فنی سازمان برنامه مطالعاتی درباره صلاحیت کمپانی‌هائی که تا کنون برای ساختمان جاده پیشنهاد‌های خود را تسلیم سازمان کرده‌اند شروع شده است.

این کمپانی‌ها عبارتند از چند کمپانی آلمانی ـ فرانسوی ـ ایتالیائی و آمریکائی مقامات سازمان برنامه امروز اظهار داشتند که قبل از تعیین صلاحیت این کمپانی‌ها از طرف مقامات سازمان مذاکره‌ئی با کمپانی های مذکور شروع نخواهد شد.

بقرار اطلاع تحویل و تحول قطعی کارهای جان مولم و دستگاههای اداری مربوطه آن تا انتخاب مهندسین مشاور جدید بطول خواهد انجامید و تحویل گیرنده قطعی مهندسین مشاور آینده خواهند بود

بقیه در صفحه چهاردهم

نطق کامل تیمسار سرلشکر بقائی

در صفحه ششم چاپ شده است

۱۹۸۴

کتاب هیجان انگیز و مشغول کننده‌ای میباشد که یکی از برجسته‌ترین آثار سال‌های اخیر شناخته شده است

جورج اورول نویسنده کتاب در این کتاب شما را بدنیای حیرت انگیز میبرد که در آن عشق ممنوع است زنها و دختران اتحادیه ضد جنسی تشکیل داده‌اند و وجود علاقه جنسی بین زن و شوهر جنایت بزرگی محسوب می گردد

روز ۱۵ دی منتشر میشود

هرگز پخش و توزیع شرکت نسبی اقبال و شرکا خیابان شاه آباد آ ـ ۳۱۶۵۶

اگهی تشکیل اولین مجمع عمومی صاحبان شرکت پخش فرآورده‌های کارخانه شیر پاستوریزه را در صفحه ۱۹ مطالعه فرمائید

پس از یکهفته؟...

بقیه ازصفحه اول

وطنان بکمك واعانات پیشقدم و دمو قلم ما مو ثر تر بزبان ریچو در دمصیبت دیدگان را توصیف نموده است . ما از هموطنان عزیز و خوانندگان گرامی بسیار سپاس گزاروشاکریم زیرا در ائر حمین انجام وظیفه‌ملی امروز موسسه ما را مورد اطمینان خود قرار داده‌اند و این افتخار برای ما محفوظ است که هموطنان عزیز موسسه ما را مرکز و صندوق مطمئنی برای کمك و اعانه بآسیب‌دیدگان میدانند در همین مصیبت اخیری که زلزله غرب صدها کثیری از هموطنان ما را از هستی ساقط نمود همه روزه حسابداری ما اعانات نقدی و جنسی زیادی از جانب نیکوکاران دریافت میکند. اما با این همه ما را دریغ آمد که حداکثر کوشش خود را برای جمع آوری اعانه و کمك بکار بریم و از همهٔ امکاناتی که در اینراه برای موسسه اطلاعات وجود دارد استفاده نکنیم. بنابراین درصدد بر آمدیم که با برپا کردن شب نشینی ما دیگر از همت والای نیکوکاران و اخیار برای کمك به آسیب‌دیدگان زلزله غرب مدد بگیریم همانطور که گفتیم وقت ما برای فروش بلیط و تدارك شب نشینی خیلی کم بود ما مجله داشتیم که هرچه زودتر هموطنان آسیب‌دیده کمك و یاری شود. خوشبختانه در همین مدت کم نیز ما بآرزوی خود رسیدیم اقبال نیکوکاران و یاری و کمك هموطنان ما در خرید بلیط و در کمك چنان بود که تلاش و کوشش ما بجای اینکه خستگی و ملال باقی گذارد شادی و نشاط تازه‌ای را بما بخشید.

هموطنان عزیز با کمال گشاده‌دستی و سعه صدر بندای ما پاسخ دادند کارتهای ما در مدت کمی بفروش رفت و حتی عده کثیری از نیکوکاران بدون آنکه در شب نشینی ما شرکت کنند کارت‌های آنرا خریداری کردند.

ما از اینجهت مراتب تشکر و سپاسگزاری خود را از عموم نیکوکاران محترم می‌کنیم که از این اقدام ما استقبال کردند تقدیم میکنیم ما بی نهایت خوشحالیم که توانستیم وسیله‌ای بشویم که هموطنان نیکوکار ما بتوانند مبلغی که ممکن است تا حدود دو میلیون ریال برسد به برادران و خواهران آسیب‌دیده کمك کنند و این خود بزرگترین و گرانبهاترین پاداشی است که از این رهگذر نصیب ما گردیده است.

نتیجه مهمی که ما از این اقدام خود گرفتیم اینست که هموطنان ما برای کمك و همراهی بهمنوعان همیشه آماده‌اند تنها نگفته کوشش ما برای کمك و مساعدت باین نتیجه درخشان منتهی شد و بنابراین اخلاف همان نیکوکارانی که در قدیم ما مملکت و هستی خود را وقف خیرات و مبرات میکردند و مدارس و مساجد و آب انبارها و بیمارستانهای متعدد میساختند امروز نیز با همان نیت خیر آماده یاری بینوایان و مستمندان هستند منتهی با دو سا بانی مرا نگیخت که هموطنان را تشویق بکمك نمود و اعتمادی بوجود آورد که نیکوکاران بمصرف واقعی کمك‌های خود مطمئن گردند خوشبختانه جمعیت شیر و خورشید سرخ با مساعی دائمی خود این اعتماد و اطمینان عمومی را جلب کرده است و امروز تنها مرکزی است که از نظر کمك و همراهی هموطنان نقش واقعی خود را صادقانه ایفا می‌نماید

شب نشینی ما در محیط باصفائی برگزار شد. هنرمندان بزرگ اداره هنرهای زیبای کشور باشرکت خود در این شب نشینی آهنگها و ترانه هائی از موسیقی اصیل ایرانی سر دادند و نواختند و باین ترتیب همراه ما در برگزاری شب نشینی کمك و یاری کردند و هم قدم بزرگی در راه اجرای نیت خیر برداشتند و از این جهت ما از همه آنها تشکر می کنیم در واقع در برپا کردن این شب نشینی و جمع آوری کمك و اعانه ما تنها نبودیم همه از این اقدام استقبال کردند و نوبه خود مالی این امر خیر بودند. همین اشتراك مساعی و همکاری بی شائبه مبین روح جوانمردی و گذشت و فداکاری است که بی نهایت ارزش دارد وحدت یك قدم در درجه اول همین رابطه معنوی است که مردم در غم و شادی هم شریك باشند تا موقعی که سازمان‌های اجتماعی قوی نتوانند وظیفه افراد را در کمك و یاری و خدمات اجتماعی انجام دهند ، باید این روحیه را تقویت کرد کسانی که از امنیت اجتماع منتفع میشوند باید در نگاهداری همنوعان بکوشند . ما بار دیگر تشکر و سپاسگزاری خود از لطف و اقبال عموم نیکوکاران مخصوصا کسانی که دعوت موسسه ما را برای شرکت در کمك اعانه قبول کرده‌اند تقدیم میکنیم و امیدواریم همت و پایمردی جمعیت شیر و خورشید اعانات و کمك‌های جمع آوری شده موجب فراهم شدن وسایل راحت و آسایش هموطنان آسیب‌دیده ما شود و آنها را از خطر موحش سرمایجات بخشد.

آسیائی-افریقائی

بقیه ازصفحه اول

قاهره جنبه رسمی داشت در باندونك نمایندگان غالب دول آسیائی و افریقائی شرکت جستند و همین دلیل کنفرانس چندان تحت تاثیر شعارهای تبلیغاتی قرار نگرفت و جنبه بیطرفی آن بیزقویتر بود زیرا دول شرکت کننده صرفا از آسیا و افریقا بودند

ولی در کنفرانس قاهره دولتهای آسیائی و افریقائی شرکتی ندارند هیئت‌های نمایندگی مختلفی گرد هم جمع شده‌اند که حقیقتا معلوم نیست از کجا این «نمایندگی» بآنها سپرده شده است. تصمیمات آنها جنبه شخصی دارد و برای دولتهای آنان الزام آور نیست .

گذشته از این در کنفرانس قاهره تکیه اصلی بر روی بلوك شرق است شوروی از طریق جمهوریهای آسیائی خود هیئت‌های نمایندگی مقتدری به قاهره فرستاده و عملا بر محیط کنفرانس تسلط یافته است در این راه چین کمونیست و سایر دول کمونیست آسیائی نیز بآن کشور کمك میکنند طبیعی است که این هیئت‌ها کاملا جنبه دولتی دارند و در میان آنها با بسیاری از هیئت‌های نمایندگی دیگر تفاوتهای زیاد هست این تاثیر شوروی در ظواهر و همچنین موضوعات و «تز» های کنفرانس نیز آشکار است از کبوتر صلح گرفته تا شعار های ضد غربی محیط کنفرانس را کاملا یك طرفه ساخته و آشکار است که تصمیمات کنفرانس منحصرا شعارهای شوروی را در مسائل بین المللی تقویت خواهد کرد ضمنا هیئت‌های نمایندگی کمونیست با آزادی کامل و بی آنکه هیئت نمایندگی موثر دیگری در برابر آنها وجود داشته باشد دست به تبلیغات پردامنه‌ای زده‌اند و باین رویه ادامه خواهند داد.

موضوعات مهم کنفرانس را خلع سلاح بین المللی ، آزادی ممالك مستعمره و پیشرفت اقتصادی کشورهای آسیائی و افریقائی تشکیل میدهد. برای روشن شدن نظریات کنفرانس در این موارد باید منتظر اعلامیه ختم مذاکرات بود. ولی در همین مراحل اولیه سخن پیشنهاد‌ها خطوط کلی تصمیمات آینده را رسم کرده است.

هیئت نمایندگی مصر پیشنهاد تشکیل بازار مشترکی را از کشورهای آسیائی و افریقائی طرح کرده که مورد پشتیبانی شدید شوروی نیز قرار گرفته و یکی از نمایندگان شوروی وعده همه گونه کمك از جانب شوروی داده است.

فکر ایجاد یك بازار مشترك پس از تصمیم شش کشور اروپائی در همه جهان معمول شده و طرفداران زیاد یافته است . مصریها در اتحادیه عرب بعلمداری این نظریه شدند و پیشنهاد کردند که اتحادیه مزبور بازار مشترکی تشکیل دهد . اکنون پیشنهاد مزبور در مقیاس وسیعتری نگرانمیشود.

ولی نباید فراموش کرد که بازار مشترك حتی بین دو سه کشور همسایه مشکلات فوق العاده‌ای همراه دارد که برای رفع آنها بکدرجه معین از پیشرفت اجتماعی و اقتصادی ضروریست. اتحادیه عرب شاید در بهمرفته ظرفیت و امکان تشکیل بازار مشترکی را داشته باشد و در طول یکی دو نسل سرانجام بتواند از عهده مشکلات آن برآید. ولی فکر ایجاد یك بازار آسیائی، افریقائی و مالی استکه فقط بکار استفاده های تبلیغاتی میخورد

شوروی بها بسیار میل دارند بازار شرقی را از اروپا بگیرند و تشکیل بازار مشترکی تحت تسلط شوروی فواید عمده سیاسی و اقتصادی برای شوروی خواهد داشت ولی از لحاظ خود کشورهای این منطقه وسیع مسلما چنین نخواهد بود

کشورهای آسیائی و افریقائی احتیاج بمبادلات وسیع بازرگانی و اقتصادی دارند و هرچه دامنه این مبادلات محدودتر شود پیشرفت اقتصادی آنها بیشتر بتعویق خواهد افتاد.

در این میان پیشنهاد ۷ ماده‌ای هشت نماینده گرژاپن - با وجود آنکه ترس از بازار مشترك اروپا و میل برقابت با آن در ضمن آن مشهود است - اساس قابل توجهی برای پیشرفت و توسعه اقتصادی آسیا و افریقا محسوب میشود و اگر در مرحله‌ای که کمتر تحت نفوذ سیاست قرار داشت مطرح میشد امیدواریهای بیشتری را برمیانگیخت

فردا یکشنبه تمام روز یکسره از ۸ و نیم صبح تا ۸ بعد از ظهر

جنرال مد

توجه شما را بقیمت و نوع پالتو بارانی زیر جلب می نماید

پالتو بارانی دو آستره - صددرصد آمپرمآبل محصول کارخانه بینوفلکس آلمان - آستر اول از نوع بیچازی مخصوص بارانی در تمام دنیا - آستر دوم از کرك آنقره با زیپ تمام بارشو و دکمه چرمی آلمانی - دو مدل

آستین رگلان ۲۵۰۰ ریال

آستین گرد ۲۷۵۰))

فروشگاههای جنرال مد

خیابان سعدی و لاله زار (کوچه برلن)

آ-۳۱۵۴۴ «طوطی»

شماره تلفن

دکتر عظیم زاده

جراح و متخصص بیماریهای ریه (سل) ۳۹۵۰۱ میباشد - خیابان شاهرضا پیچ شمیران آ-۳۱۵۰۸

تودیع

اینك که برای تکمیل تحصیلات پزشکی عازم آمریکا میباشم بدینوسیله از کلیه اقوام دوستان و آشنایان خداحافظی نموده سلامتی همگی را از خدای متعال خواستارم

دکتر تقی زرکش

آ-۲۲۱۵۱

آساسور شیندلر

SCHINDLER 1874

متخصص کارخانه فعلا در تهران است خواهشمند است برای هرگونه مشاوره بشرکت ابوالحسن دیبا و شریك مراجعه فرمائید. تلفن ۴۲۹۱۷

آ-۲۲۰۰۳ ۱-۳

دکتر معانی

امراض مقاربتی - مجاری ادرار - امراض زنانه و ستی خیابان فردوسی مقابل بانك ملی مرکز

آ-۲۱۷۷۷ -۱۰

آنچه شما خواسته اید

اعجاز خوراکیها

واسرار خوراکیها تالیف :

دکتر غیاث‌الدین جزایری

که مورد علاقه شما بود برای سومین بار از طبع خارج و منتشر گردید از کسانیکه این دو کتاب مفید را خوانده‌اند بپرسید چگونه کتابی است و چطور نوشته شده است . آ-۳۱۳۶۸

مؤسسه مطبوعاتی امیر کبیر شاه‌آباد - ناصرخسرو

آگهی برای تشکیل مجمع عمومی فوق العاده

مجمع عمومی فوق العاده شرکت سهامی صنایع شیشه ایران در ساعت ۵ بعدازظهر روز یکشنبه ۱۵ دیماه ۱۳۳۶ در محل شرکت واقع در نازی آباد خیابان سیلو تشکیل می گردد و از کلیه صاحبان سهام دعوت میشود که شخصا و یا بوسیله نماینده تام الاختیار خود بارعایت ماده ۲۴ اساسنامه در دفتر مرکزی شرکت حضور بهمرسانند .

دستور جلسه :

۱- ازدیاد سرمایه

۲- تغییر بعضی از مواد اساسنامه

آ-۳۱۴۴۰ شرکت سهامی صنایع شیشه ایران

ماشینهای جوشکاری

ساخت کارخانجات وستینگهاوس آمریکا

انواع دستگاههای جوش برقی و موتوری

والکترود و کابل و ماسك رسید

شرکت سهامی ایران تکنو خیابان سعدی تلفن ۳۹۵۶۳ و ۳۹۷۰۸

آ-۳۱۵۰۲ ۱-۲

انالله و انا الیه راجعون

بدینوسیله فوت مرحومه مغفوره **بانو زهرا بنی احمد** سبیه مرحوم خلد آشیان آقای سیدعبدالغفار بنی احمد و همسر جناب آقای محمد دبیرالصنایع کاشانی را باطلاع ذوات علماء اعلام و سلسله جلیله سادات شیرازی و عموم آشنایان میرساند . مجلس ترحیم مردانه صبح روز یکشنبه هفتم جمادی الثانیه از ساعت ۱۰ الی ۱۲ در مسجد مجد منعقد میباشد

الاحقر الحاج سیدمحمدعلی شریعت - الاحقر الحاج سیدحسن شیرازی - الاحقر الحاج سیدحسن احمدی شیرازی - الاحقر سید محمود شیرازی - الاحقر الحاج سید کاظم لاریجانی

باکمال تاثر و تاسف فوت مرحومه **بانو زهرا بنی احمد** را باطلاع عموم فامیل و آشنایان میرساند. مجلس ترحیم مردانه روز یکشنبه صبح (فردا) از ساعت ۱۰ الی ۱۲ در مسجد مجد منعقد است .

محمد دبیرالصنایع کاشانی - سیدمهدی طلوعی - سید محمد بنی احمد - حاج حسینعلی فرشچی کاشانی - سیدمهدی بنی احمد - سیدابراهیم بنی احمد - سیدحسین بنی احمد - سید حسین - سید حیدر - سید علی - کریم ابراهیمی - قاسم کاشانی - مهدی گلستانه - محمد حسن صولت - سید کاظم بنی احمد - جوادفرد - سیدخلیل خلیلی آ-۲۱۹۸۷

بسمه تعالی

نظر بفوت مرحوم مبرور سلالت السادات العظام **حاج سید حسین جواهریان** طباطبائی طاب ثراه مجلس ترحیم روز دوشنبه ۹ دیماه جاری از ساعت ۱۰ صبح تا ۱۲ در مسجد ارك برقرار متمنی است اخوان ایمانی شرکت فرمایند انشاءالله تعالی **الاحقر حسین الحسینی الدرکه**

خانواده‌های **جواهریان طباطبائی - بنی هاشمی - زاهدی کیافر - حاجیها - رفیع جاه - سدیفی - جواهری - مهرداد - کشاورزیان - کرامتی** نهایت تاسف فوت شادروان مرحوم مغفور **حاجی سیدحسن جواهریان طباطبائی** را باستحضار فامیل و دوستان رسانیده مجلس ترحیم مردانه روز دوشنبه ۹ دیماه جاری در مسجد ارك از ساعت ۱۰ صبح تا ۱۲ و مجلس ترحیم زنانه عصر همان روز از ساعت ۴ در منزل آن مرحوم واقع در خیابان خیام گذر مستوفی الممالك برپا میباشد.

حاج سید محمود جواهریان طباطبائی - حاج سید حسین بنی هاشمی - حاج سید احمد جواهریان طباطبائی - ناصر جواهریان طباطبائی - منصور جواهریان طباطبائی - قاسم جواهریان طباطبائی - حسین زاهدی شالفروش - مهندس عباس زاهدی - مهندس مهدی زاهدی - مهندس هادی زاهدی - دکتر محسن رفیع جاه - عباس رفیع جاه - حسین ذهبی - اسدالله کیافر - دکتر علی اکبر کیافر - حاج مرتضی حاجیها - حاج سید عبدالحسین جواهری - نصرت‌الله مهرداد - علیرضا مهرداد - محمود کشاورزیان - محمد کشاورزیان گرامی آ-۲۲۰۳۷ ۱-۲

عموم بازماندگان آنمرحوم مصیبت وارده را تسلیت میدهیم

بانهایت تاسف فوت پدرم **آقای حاج اعتضاد التولیه خراسانی** را باطلاع خویشاوندان و دوستان میرساند مجلس تذکر زنانه آنمرحوم خیابان کاخ جنوبی کاشی ۱۱۹ از ساعت ۳-۶ بعدازظهر روز یکشنبه ۸ر۱۰ر۳۶ منعقد است

آ-۲۲۰۴۷ **هایده اعتضادی**

عموم بازماندگان آنمرحوم مصیبت وارده را تسلیت میدهیم

بانهایت تاسف درگذشت ناگهانی مرحومه بانو **فاطمه تبریزی** متعلقه مرحوم آقا رباشم خلج را باطلاع رسانده مجلس ترحیم از ۳ تا ۵ بعدازظهر روز یکشنبه ۸ دیماه ۳۶ در مسجد بینائی واقع در خیابان مولوی اول کوچه وزیر نظام مجلس ختم زنانه در همان روز از صبح تا شب در منزل آن مرحومه واقع در خیابان خانی آباد کوچه آقاتقی کنی بن سنت شیخ عطار خواهد بود

خانواده‌های منعم - اسکوئی - عظیمی - مشتاق - ساریخانی - خلج - امینیان - شوشتری آ-۲۲۰۶۷

بازماندگان آنمرحومه مصیبت وارده را تسلیت میدهیم

بقیه آگهی‌های ترحیم و تسلیت درصفحات ۳ و ۱۳

نمایشنامه‌های مدارس

از دکتر ابوالقاسم جنتی عطائی

زودی منتشر میشود شرکت نسبی اقبال و شرکاء

آ-۳۱۴۹۶ ۱-۲

مجله ماه نو

فردا مجله ماه نو در (۱۰۰) صفحه با خلاصه چند کتاب معروف جهانی ببهای «۱۰» ریال در سراسر کشور منتشر می‌شود

اتللو: این داستان مهیج عشق و تاریخی که هزاران نفر فیلم باعظمت آنرا دیده‌اند در (۲۴۰) صفحه قطع بزرگ و روی جلد تمام رنگی روز پانزدهم دی منتشر میشود.

آ-۲۲۰۱۳

بانهایت تاثر و تاسف درگذشت مرحوم **تاج محمدخان عامری** را بدوستان باطلاع اقوام و آشنایان میرساند مجلس ترحیم از ساعت ۳ و نیم الی ۵ و نیم بعدازظهر روز دوشنبه نهم دیماه در مسجد انبار واقع در خیابان دری چهارراه انبار گندم منعقد خواهد بود .

سرگرد طباطبائی افسر شهربانی - حسن طباطبائی شیرزاد عامری - کرم عامری - عزت‌اله عامری - حاجی ابوالقاسم نصراله زاده - محمدعلی کوپائی - حاجی حبیب‌اله محمد رشیدی - حاجی حسین شیخ‌الاسلامی حبیب‌اله عامری - عطاءاله عامری - سیدمهدی عامری حاجی جلیل عامری - حاجی ابراهیم عامری

هیئت مدیره صنف سرایداران و نگاهداران تجار طهران

بانهایت تاسف فوت شادروان **آقای تاج محمدخان عامری** را باطلاع دوستان و همکاران محترم میرساند مجلس ختم آنمرحوم روز دوشنبه ۹ر۱۰ر۳۶ از ساعت ۳ و نیم الی ۵ و نیم بعدازظهر در مسجد انبار واقع در خیابان دری منعقد خواهد بود.

بعموم بازماندگان آنمرحوم مصیبت وارده را تسلیت میدهیم آ-۲۲۰۸۳

تشکر و اعتذار

از ذوات محترم و سروران معظم که در مصیبت وارده از درگذشت مرحوم آقای علی اکبر امین شرکت فرموده‌اند صمیمانه تشکر و سپاسگزاری نموده و از خداوند متعال بقای عمر و دوام عزت آنان را خواستاریم .

ضمنا باطلاع میرساند مراسم هفته آنمرحوم روز یکشنبه ۸ر۱۰ر۳۶ از ساعت ۳ الی ۵ بعدازظهر در محل کشیك خانه آستانه مبارکه حضرت عبدالعظیم (ع) و آرامگاه شیخ ابوالفتوح رازی برقرار میباشد.

آ-۲۲۰۳۹ **خانواده امینی**

مراتب سپاسگذاری خود را حضور عموم ذوات محترم که در مجالس ختم مرحومه دوشیزه ناکام فروغ رشید کردستانی چه کتباً و شفاها اظهار همدردی نموده‌اند تقدیم داشته اگر چنانچه بواسطه تالمات روحی در شرفیابی یا عرض جواب تاخیر رخ دهد معذورمان دارند آ-۲۲۰۱۱

مهندس کاظم ذوالفقاری - رشید کردستانی - شاهوردی

از ذوات محترم و سروران گرامیکه در مراسم تشییع جنازه و ختم و همچنین در شب هفته شادروان مهدی افتاده‌ای انجانیان ابراز همدردی نموده تسلیت و سپاسگزاری نموده، چنانچه بواسطه تالمات روحی در شرفیابی و پاسخ تلگرافات تسلیت تاخیری حاصل گردد امید عفو دارم

آ-۲۲۰۷۳

محمد افتاده - علی مهرنام - جعفر افتاده

تشکر و اعتذار

از کلیه سروران گرام که برای ابراز همدردی بمناسبت فوت ناگهانی **شادروان مهندس فریدون خانه‌خراب** کتباً، حضوراً ابراز لطف و مرحمت فرموده‌اند بدینوسیله تشکر و چنانچه علت تألمات روحی فرصت شرفیابی حاصل نگردید پوزش میطلبیم . آ-۳۱۵۷۶

خانواده‌های خانه‌خراب - ضرابی - وزیری - مشکین

از مراحم و عنایات کلیه آقایان و دوستان گرامیکه با حضور در مجلس ترحیم مرحوم محمد حسن اخوان علیزاده ابراز تسلیت و همدردی فرموده‌اند سپاس‌گزاری نموده و هر گاه بواسطه تالمات روحی امکان شرفیابی حاصل نشد بدینوسیله معذرت خواسته بقای سلامتی و دوام عمر آقایان محترم و دوستان گرامی را از درگاه خداوند متعال مسئلت می‌نمائیم .

ضمنا روز هفت آنمرحوم یکشنبه هشتم دیماه جاری از ساعت دوالی چهار بعد از ظهر در امامزاده عبدالله برگزار خواهد شد آ-۲۱۹۸۱ **اخوان علیزاده**

از کلیه دوستان و آشنایان محترمیکه در ضایعه فوت پدر عزیزم ابراز لطف و اظهار همدردی فرموده‌اند بدینوسیله تشکر و سپاسگزاری می‌نمایم.

آ-۲۱۹۹۵ **ستوان ۲ عباس جعفری**

خانواده های **پناهی - امیری - اتحادیه - پیرایش - خازنی محامدی - امامی - پناه ایزدی - مصباح زاده - سرلشکر شاهین نوری - عدل - نصر - وهاب زاده**

بانهایت تاثر فوت بانو **گوهر السلطنه پناهی** متعلقه مرحوم حاج حسین آقا پناهی را باطلاع خویشاوندان و دوستان محترم میرساند . مجلس ترحیم روز یکشنبه ۸ دیماه از ساعت ۳ تا ۵ بعدازظهر در مسجد مجد و ختم زنانه در روز و ساعت مذکور در منزل شخصی آن مرحومه واقع در خیابان قوام‌السلطنه کوچه سینمی منعقد خواهد بود. آ-۲۲۰۹۶

خانواده‌های محترم میکه در این حادثه عزادارند بویژه بازماندگان آن مرحومه مصیبت وارده را تسلیت میدهیم.

خانواده‌های: **رفیعی - توفیق - ناطق - پرورش - مرتضوی جوانشیر - اسلامی افشار - پژوهی - پرتوی - معتمد مستوفی - لطفی - همائی فر - مستشاری - وفا - یزدانی مالك - شهروز** بدین وسیله درگذشت مرحوم مغفور **محمدنبی (حاج قوام‌الملك رفیعی)** را در تهران باطلاع آشنایان و دوستان میرساند وطبق وصیت آن مرحوم هزینه مجلس ختم مردانه حساب بزلزله‌زدگان غرب منظور و ختم زنانه در منزل شخصی واقع در باغ صبا خیابان ملك خیابان آقاولی کوچه دوم دست چپ کوچه کاج منزل رفیعی روز یکشنبه ۸ر۱۰ر۳۶ از ساعت ۳ بعدازظهر منعقد است . آ-۲۲۰۲۷

عموم بازماندگان آنمرحوم مصیبت وارده را تسلیت میدهیم

خانواده‌های نظامی و کامکار پارسی بانهایت تاسف درگذشت مرحوم **حاج میرزا مرتضی نظامی** را در فسا باطلاع بستگان محترم میرساند چون هزینه مجلس ترحیم در تهران بزلزله‌زدگان اختصاص داده شده است برای سروران گرامی که قصد سرافرازی و دلجوئی دارند روز دوشنبه نهم دیماه از ساعت ۳ تا ۶ بعدازظهر مجلس تذکری در منزل دکتر مصطفی کامکار پارسی برقرار است .

مهدی نظامی - ابراهیم نظامی - دکتر مصطفی کامکار پارسی

لشان - خیابان روزولت - ایستگاه شریف - اول کوچه هاتفی آ-۲۵۰۳۳

بازماندگان آنمرحوم مصیبت وارده را تسلیت میدهیم

روز دوشنبه نهم دیماه به مناسبت **اولین سالوفات مرحوم جعفر جعفری** مجلس یادبودی از ساعت ۳ الی ۵ بعداز ظهر روز مزبور در آرامگاه خانواده آنمرحوم در امامزاده عبداله برقرار میباشد.

عذرا جعفری

آ-۲۳۰۰۹ ۱-۲

بمناسبت درگذشت مرحومه **بانو فاطمه طالب حجازی** والده آقای حجازی مجلس ختم مرحومه از ساعت ۳ الی ۶ بعدازظهر روز یکشنبه ۸ر۱۰ر۳۶ در مسجد همت العظیم چهارراه عباسی منعقد است

علی یکتاپور حجازی - پرویز حجازی - حسن یکتاپور - غلامرضا پاداش - سید حسین لطیف زاده

عموم بازماندگان آنمرحومه مصیبت وارده را تسلیت میدهیم آ-۲۲۰۴۵

بانهایت تاسف درگذشت شادروان **حسین فلاح** را باطلاع دوستان و آشنایان میرساند مجلس ختم مردانه یکشنبه هشتم دیماه از ساعت ۳ تا ۵ بعد از ظهر و مجلس ختم زنانه در منزل شخصی آنمرحوم واقع در خیابان شهباز ایستگاه ناصری کوچه معمار منعقد است .

عباس فلاح - رضا فلاح - نصرالله پرویزی - اصغر ساتری - ابوالفضل وقاری - احمد منصوری - ماشاءالله لواسانی آ-۲۲۰۰۷

عموم بازماندگان آنمرحوم مصیبت وارده را تسلیت میدهیم

حضرت مستطاب آقای **حاج اعتضاد التولیه خراسانی** در تهران برحمت ایزدی پیوستند و جنازه‌ایشان بنجف اشرف حمل شد.

عموم بازماندگان آنمرحوم مصیبت وارده را تسلیت میدهیم. آ-۲۲۰۵۳

کنفرانس قاهره

پیشنهاد تشکیل بازار مشترك آسیائی و آفریقائی مطرح شد

شوروی پشتیبانی خودرا از بازار مشترك اعلام‌داشت و به‌دول آسیائی و آفریقائی توصیه کرد مؤسسات‌خارجی را ملی کنند- نقش‌اصلی کنفرانس قاهره بدست شوروی است - هیئت ژاپنی یك پیشنهاد ۷ ماده‌ای برای توسعه اقتصادی‌آسیا و آفریقا پیشنهادکرد

قاهره- روزپنجشنبه گذشته کنفرانس همبستگی کشورهای آسیائی‌وآفریقائی درقاهره‌افتتاح‌شد. این کنفرانس که‌قرار است‌یکهفته‌ادامه‌یابد بااستقبال گرم و شوروشعف‌فراوان‌اهالی‌مصرروبرو گشت. شرکت کنندگان کنفرانس‌مذاکرات خودراتوأم‌باشعارهای ضدغربی که‌مردم قاهره‌حمل‌میکردندشروع کردند. یکی ازاین‌شعارها این‌بود: «مرگ‌بردکتربن آبزنهاور».

درحدودچهارصدنماینده از ۴۰ کشور مختلف وسرزمین‌های‌مستعمره‌وتحت‌الحمایه‌دراین کنفرانس‌شرکت‌میکنند. درحدود ۲۶۰۰ میهمان‌خارجی نیز گاهی اوقات درجلسات کنفرانس حضور بهمرسانند.

نمایندگانی که در کنفرانس‌شرکت میکنندرسماًازطرف‌دولتهای‌متبوع‌خود هیچ‌نوع وظیفه ویا نمایندگی بعهده ندارند. شوروی‌وچین کمونیست نسبت بدیگران نمایندگان‌بیشتری باین کنفرانس‌فرستاده‌اند. (آسوشیتدپرس)

وحدت نظر

درجلسه افتتاحیه کنفرانس سرهنگ انور السادات رئیس مصری کنفرانس درنطق‌خودگفت ماهمه دریك‌مبارزه شرکت‌ومجتمعاًبرای‌رسیدن‌بیك‌هدف وحدت‌نظر داریم زیراهمه‌ماشاهدوناظر یك‌صفحه ازتاریخ‌امپریالیستهاواستثمار آنهابوده‌ایم.

هنگامی که امپریالیستهابمصر هجوم بردندماازحمایت کشورهای‌افریقائی‌و آسیائی برخوردار شدیم بطوریکه امپریالیستها بخوبی‌دریافتند نه‌تنهابا مصربلکه‌با کلیه کشورهای آسیائی و افریقائی‌مواجه‌هستند.

مسائل خاص و کوشش مشترك

بعدسرهنگ انورسادات‌تذکر داد که بایددراین کنفرانس‌بکلیه مسائل‌بدون توجه‌بجنبه های‌مبالغه‌آمیزهر یك رسیدگی‌ودرباره‌آنهامذاکره‌بعمل‌آید هر یك از کشورهای مادارای‌مسائل خاصی‌است‌ولی‌مابایدبکوشیم که‌مسائل مشترك‌بین‌خودراهر چه‌بیشتر توسعه‌داده وبدین‌وسیله کوشش‌مشترکی‌برای‌حل آنهابعمل آوریم.

انورسادات‌درپایان‌اظهارات‌خودازکلیه کشورهای‌جهان خواست که در پایان دادن‌بجنگ‌سردازهیچ کوششی دریغ ننمایند.

فهرست‌موضوعات

دفتر کنفرانس قبلا دراعلامیه‌خود ترکیه‌راجزء کشورهای‌شرکت کننده‌در کنفرانس‌نام‌برده‌بود ولی‌روزافتتاح‌اسم ترکیه‌ازلیست کشورهای‌مزبور حذف شده‌بود.

جلسه‌عمومی کنفرانس‌روز پنجشنبه بعدازظهر درسالن‌مجلس‌سنای‌مصر منعقد گردید

دستورمذاکرات کنفرانس عبارت‌از بحث‌درباره تبعیضات‌نژادی‌امپریالیزم‌و استعمار-سلاحهای اتمی-وضع اجتماعی زنان و کودکان- مبارزه درالجزایر- مسائل‌اقتصادی وفرهنگی‌خواهدبود (رویتر)

دکترسنك‌نماینده هند فهرستی‌از سرزمینهائی‌که درقاره های‌آسیاو افریقابایستی‌بآنها آزادی‌وخودمختاری داده‌شودتقدیم کنفرانس کرداین‌سرزمین هاعبارتنداز‌الجزایر کامرون-سیر الئون کامبی- کنگو- سومالی- سودان‌فرانسه چاد- مادا گاسکار- تانگانیکا- کینا- اوگاندا زنگبار جزایر بورنئو (ایریان شرقی)- عدن- قبرس‌وکوا

بدست شوروی

قاهره - درجلسه همگانی کنفرانس ملل آسیائی وافریقائی که‌دیروز درقاهره تشکیل گردیدشوروی نقش‌اصلی‌رابعهده داشت.

آرزومابیان نماینده آن کشورضمن قرائت گزارش‌اقتصادی شوروی اداعا کردشوروی حاضر است بدون‌قیدوشرط بکشورهای آسیائی وافریقائی کمك اقتصادی کند. طرق استفاده از ازاین کمك رانیز بکشورهای مزبور توصیه کرده‌افزودبرای‌بدست آوردن پول‌باید‌مؤسسات خارجی‌راملی کنندو اقدامات‌مصر واندونزی رادراین مورد ستودواز آن‌اظهارخوشوقتی کرد وگفت «مصرباملی کردن کانال سوئز استفاده شایانی‌برد واکنون‌اندونزی درمورد بانکهای‌هلندی درهمین طریق پیش میرود شوروی‌و کشورهای‌سوسیالیستی دیگرنیز تمام‌مؤسسات صنعتی‌راملی کردندتامنافع آنرابرای توسعه‌صنعت بکاربرند واین‌شیوه‌سیار موثروسریعی درپیشرفت‌امورمود»

تمایلات چپ

تاکنون جریان کنفرانس‌ازهر لحاظ دارای‌تمایلات‌چپی بوده‌است‌واز گزارش شوروی‌وهمچنین عکس‌العمل‌نمایندگان کشورهای شرکت کننده معلوم شد شوروی گردانندهٔ کنفرانس‌است

مصروسوریه‌درباره معامله باشوروی زیاداغراق‌میکنند وبدنترتیب‌انتظار میرود شوروی جای پای محکمتری برای‌خوددراینمنطقه‌پیدا کند.

نماینده شوروی‌ضمن قرائت گزارش اقتصادی آنکشورادعا کرد«ماشما کمك میکنیم برای‌شمامراکزصنعتی،علمی، فرهنگی وبیمارستان میسازیم‌وازشما درخواست پیوستن بهیچ بلوکی را نمی‌نمائیم‌ونمیخواهیم‌سیاست خارجی خودراتغییردهید در حالیکه آمریکا میگوید‌بشرط اعطای کمك پیوستن‌به بلوکهای نظامی است»

بقیه درصفحه چهارم

اندونزی امریکارا تهدید کرد

اگراسلحه امریکائی تحویل اندونزی نشودآن‌کشور به‌بلوك شرق متوجه خواهدشد-شوروی یك اعتبار ۲۸۰میلیون دلاری به‌اندونزی داده‌است ژاپن‌جای هلندرا در اندونزی‌گرفته است

واشنگتن- دیروز مقامات وزارت خارجه آمریکا اعلام کردند که دولت اندونزی درحدودشش‌ماه قبل‌ازدولت آمریکاتقاضای خرید ۱۵۰ میلیون‌دلار اسلحه‌برای تقویت‌نیروی‌دریائی‌زمینی وهوائی خود کرده بود.

این تقاضاهنوزمورد‌رسیدگی‌دولت آمریکاست‌وتاحال هیچگونه پاسخی بآن‌داده‌نشده‌است.

وزارتخانه‌های‌خارجه‌ودفاع‌ومقامات نیروی زمینی،دریائی وهوائی آمریکا برای تهیه‌جواب‌باهم‌تعادل نظرخواهند کرد.

هنوزعلائمی‌در دست نیست چه‌موقعی این‌مطالعات‌ازطرف‌دولت آمریکاخاتمه خواهدپذیرفت.

توسل به بلوك شرق

جاکارتا- منابع مطلع اظهارمیدارند که‌اندونزی‌برای گرفتن اسلحه‌ببلوك شرق مراجعه‌خواهد کردزیرا امیدی بدریافت اسلحه‌ازآمریکانداردمذاکرات مربوطه بارسال اسلحه‌ازطرف‌آمریکا به‌اندونزی مدتی‌است‌ادامه دارد ولی تاکنون به‌نتیجه‌ای نرسیده‌است.

تاکنون‌ارتش‌اندونزی‌یك محموله نظامی که شامل ۵۰ جیپ‌است‌ازشوروی دریافت داشته‌است.

سال گذشته‌دولت‌اندونزی قراردادی برای‌دریافت ۲۸۰ میلیون‌دلاراعتبار با شوروی منعقدساخت که بنظرمحافل مزبورقسمت‌اعظم آن‌صرف‌خریداسلحه خواهدشد.

هفته‌آینده یك‌هیئت ۱۶ نفری‌از افسران‌اندونزی‌برای مسافرت‌بکشور های‌اروپای شرقی مسافرت خواهند کرد.

ریاست هیئت‌نمایندگی‌بعهده‌معاون ستادارتش است. قراراست هیئت‌هائی نیزبکشورهای‌مصر، انگلستان، فرانسه وایتالیابااین منظورازعزام گردند (اسوشیتدپرس)

اخطاراندونزی

واشنگتن- مقامات مسئول‌امریکادر اندونزی گزارش میدهند که‌اندونزی اخطار کرده‌است که‌اگرآمریکا-آن کشوراسلحه‌ندهدمانند مصرازشوروی اسلحه‌خواهد گرفت.

دولت‌اندونزی درنظردارد نیروهای زمینی،دریائی وهوائی‌خودرانقویت کند و۶ماه پیش‌تقاضای دریافت‌اسلحه‌از امریکانموده‌است.

این‌درخواست آمریکا ادچارمشکلاتی نموده‌است زیراآمریکا-اهلند دارای روابط نزدیك‌است ودرحال حاضرروابط اندونزی وهلندتیره‌است واگرآمریکا مقادیرزیادی‌اسلحه‌باندونزی‌ارسال‌دارد موجب ناراحتی‌هلندخواهدشد.

ازطرف‌دیگراگرامریکاازدادن‌اسلحه باندونزی خودداری کندممکنست‌این کشورمانندمصرمتوجه بلوك شرق‌شود (اسوشیتدپرس)

برنج‌واسلحه

واشنگتن - دیروزموئه‌کارتو سفیر اندونزی در آمریکا اظهار داشت که اگراندونزی نتواندازآمریکا اسلحه دریافت‌داردمجبورخواهد بود که برای گرفتن اسلحه‌ازجای‌دیگری‌اقدام کند.

وی افزوددرآوریل گذشته‌اندونزی‌از آمریکادرخواست ۲۵۰ هزارتن برنج نموده که بآن‌ترتیب‌اثری داده‌نشده است.

موئه‌کارتوبروز نامه‌نگاران گفت«مردم اندونزی باندغذاخوردندوارتش برای مبارزه باشورشیان باسلحه احتیاج دارد.

جواب آمریکابه‌درخواست مابرای دریافت برنج‌واسلحه همیشه‌نظرموافق بوده‌است‌ولی‌بین نظر موافق وتحویل تفاوت‌بسیاراست.

محافل مطلع اظهار میدارند که چکسلواکی پیشنهاد کرده است که باندونزی‌اسلحه‌تحویل‌دهد.

این‌پیشنهادهنگام‌بحران سوئزبه اندونزی شده‌است.

موئه‌کارتو گفت ۶ماه‌پیش‌دولت کنونی اندونزی‌لیست سلاحهای مورداحتیاج خودرابدولت آمریکاتسلیم کرد.

این‌لیست طورعمده‌شامل سلاحهای سبك وتانکهای ۲۰ تنی‌است‌ماترجیح میدهیم که از آمریکااسلحه دریافت کنیم.

ولی‌اگرنتوانیم ازدوستان خود اسلحه بگیریم دراین‌صورت‌دروضعیتی مانند مصرقرارخواهیم گرفت ومجبوریم که پیشنهاددیگران‌راپذیریم.

ژاپن‌جانشین‌هلند

اندونزی بانهایت‌سرعت باید اسلحه بدست‌آورد واین امر نیز ارتباطی با اختلافات هلندواندونزی برسرگینه جدیدندارد. ولی‌اگر اندونزی‌مورد حمله قرارگیرد بایدازخوددفاع کند درحال‌حاضر چندین کشتی‌جنگی هلندی درسنگاپور هستند درباره‌روش‌بطرفی آمریکا نسبت‌به‌اختلاف هلندواندونزی ازوی‌سئوال شد؟ موئه‌کارتو پاسخداد آمریکا خیلی‌زیاد به کشور کوچك هلند توجه‌میکند وی به‌منافع جهانی خودخاصه درمیان کشورهای‌آسیائی وآفریقائی توجه‌ندارد. اندونزی در سال آینده ۷۵۰هزارتن‌برنج کم‌دارد که‌۴۵۰ هزارتن آنراازسیام دریافت

بقیه‌درصفحه‌چهارم

خروشف درراه قدرت

تغییرات جدید درحزب کمونیست شوروی موجب افزایش نفوذ خروشف شده است

مسکو- خبرگزاری‌تاس‌اطلاع داد که‌دبیر کل‌حزب کمونیست‌قزاقستان شوروی‌ازکاربرکنارشده و بجای او نیکولائی‌بلیایف‌منصوب گردیده‌است.

علت برکناری‌پاکوف‌لو معلوم نشده.

بلیایف که‌قبلا دبیر کمیته‌مرکزی حزب کمونیست‌شوروی‌بوددر ۱۹۵۵ بعنوان‌معاون خروشف دردفتر جدید حزب که‌بامورراجع‌بجمهوری فدرال رسیدگی‌میکردبرگزیده‌شد.

رادیومسکو همچنین خبر داد که‌رهبرحزب کمونیست اوکراین‌نیز تغییر پیدا کرده‌وسمت‌مهمتری‌درمسکو برگزیده‌شده است.

پاوگرنی که‌بجای کرچنکو انتخاب‌شده قبلادبیردوم‌حزب کمونیست اوکراین‌بود.

کرچنکو ازطرفداران‌خروشف بوده وعضوشورایعالی اتحادجماهیر شوروی‌میباشد.

افزایش قدرت خروشف

مسکو- محافل‌مطلع‌غربی‌درمسکو خاطرنشان‌ساخته که تغییرات‌جدیددر پست‌های مهم‌شوروی بمنظور تقویت کنترل خروشف دبیر اول حزب کمونیست‌برامورحزبی ودولتی‌صورت گرفته‌است. یکی ازمهمترین‌تغییرات اخیر تعیین سه نفر بعضویت‌هیئت رئیسه شورایعالی حزب میباشد. این سه‌نفر عبارتند از محی‌الدین اوف، الکس کرچنکو وایگناتیف که‌هرسه ازطرفداران‌جدی خروشف هستند و تحت‌نظرمستقیم‌اوکار خواهند کرد. در بعضی ازجمهوری های شوروی نظیر قزاقستان واوکراین نیزتغییرات‌در پستهای حساس داده شده و اکنون احزاب کمونیست این جمهوری بیش از پیش تحت نظر حزب کمونیست مسکو قرار گرفته‌اند. روزنامه ایزوستیا چند روزقبل‌مقاله مفصلی‌در باره‌حزب کمونیست قزاقستان نوشته‌و شکایت کرده‌بود که‌این حزب‌زیادتحت کنترل‌مرکزیست.

(رویتر)

بازگشت هامرشولد

قاهره- داك هامرشولد دبیر کل سازمان‌ملل متحد روز پنجشنبه‌وارد قاهره شدوباسرهنگ‌عبدالناصر رئیس جمهور مصرملاقات‌وسپس مدت دو ساعت‌باوزیر خارجه‌مصرمذاکره بعمل آورد.

هامرشولددرپاریس

پاریس -دشب ساعت۹وربع بوقت محلی داك هامرشلد دبیر کل‌سازمان ملل‌متحدبا هواپیما از بیروت وارد فرودگاه‌اورلی درپاریس‌شد. قبلااطلاع داده‌شده‌بود که هواپیمای حامل‌دبیر کل سازمان‌ملل‌متحد بواسطه وجود مه‌غلیظ‌قادرنخواهد بوددرپاریس‌فرودآید ومستقیماًبه‌نیویورك‌خواهدرفت ولی‌در نتیجه‌اصرار وزارت‌خارجه‌فرانسه وخود دبیر کل‌سازمان بالاخره‌خلبان‌هواپیما مجبورشددرپاریس فرودآید هامرشلد قصددارددماکرستیان پینووز برخارجه فرانسه مذاکرات‌مهمی بعمل‌آورد.

تقاضای استخلاص

نیویورك -کمیته‌مصر آزاده‌نامه‌ای برای‌هامر شولد دبیر کل‌سازمان‌ملل متحدارسال‌داشته‌وازوی‌برای‌استخلاص پروفسور و حیدالفت یکی از قضات عالیرتبه‌مصر که‌ازطرف‌رژیم‌عبدالناصر زندانی گردیده از وی‌استمداد کرده است. کمیته‌مصر آزاد که‌ازطرف‌عده‌ای ازملیون مصرمخالف بارژیم‌عبدالناصر تشکیل گردیده‌ومرکزآن در لبنان میباشداعلام کرده که‌درسوم‌ماه‌دسامبر پروفسورالفت‌بعلت‌اینکه‌نامه‌هائی‌برای سه‌روزنامه‌مصری نوشته و از سیاست اقتصادی‌اینکشورانتقاد کرده‌بوددستگیر گردیده‌است. (آسوشیتدپرس)

دکترابوالفتوح

ازمسافرت‌خارج مراجعت‌وازبیماران قلبی بعدازظهرها پذیرائی مینماید

چهارراه‌عزیزخان تلفن۴۴۰۴۳

آ-۲۱۸۵۷ ۲-۴

انواع ماشین های تحریر

فارسی-فرانسه - انگلیسی مدل ۱۹۵۸

ساخت کارخانه اندرودامریکارسید

شرکت‌سهامی ایران‌تکنوخیابان سعدی‌تلفن ۳۹۵۶۳

بنگاه‌جهانگیر عظیمی باب‌همایون تلفن ۵۱۹۰۳

آ-۳۱۵۳۲

SHEAFFER'S

خودنویس شیفرز

امتیاز شیفرز برسایرخودنویسهاایست که قلم شیفرز بوسیله‌ای که‌ازنوك آن بیرون میآید بدون اینکه آلوده بجوهرشود بطورا توماتیك پرمیشود

آ-۳۱۵۶۴

جناب آقای علا وزیردربار

باتوجه بمرحمت‌وعنایت‌مخصوصی که بندگان‌اعلیحضرت‌همایونی نسبت بفرقاعموم‌دارندودرپیروعریضه‌تلگرافی‌مورخه۲ر۱۰ر۳۶ که ازخرمشهرتوسط آنجناب تقدیم‌پیشگاه‌ملوکانه‌شده‌است اینك توضیحاً معروض‌میدارد که این بنده کدخدا وسرپرست ۲۵ خانوارمقیمان‌حفارخرمشهربوده وسالهای‌متوالی‌در آن‌محل‌متوطن‌میباشیم وبوسیله کشاورزی‌ودامپروری عمران‌معاش‌مینمائیم و لبنیات‌خرمشهررا تأمین‌میکنیم اراضی‌ملکی وثبتی‌ومتصرفی‌مارا که‌چندین‌بار سیل‌خرمشهرمزارع‌وهرچه‌آباد کردیم ازبین‌برده‌وفعلاچندسال‌بعدازرفتن‌سیل مجدداً احیاء نموده‌ایم‌اخیراًعده‌بنام آقای‌شکرالله‌مختیارمورد تعدی‌وتجاوزقرار داده ودراراضی که‌هم‌اکنون مزروعات‌ما که‌موجوداست‌مشغول‌دیوار کشی‌شده البته این‌تجاوزحقوق‌مامردم‌سرنشینان‌مرزی‌ایران‌موجب کمال‌یأس وبدبینی ونیزاسباب‌شماتت‌همسایگان‌خواهدشد البته‌آنمقام‌محترم‌اطلاع‌دارد که افراد زیادی‌ازمناطق‌مامهاجرت‌نموده‌وبکویت‌وبحرین‌وسایر نقاط‌دیگرپناهنده‌شده‌اند ولی‌ما با استظهاربمراحم‌دولت‌شاهنشاهی‌مشغول‌خدمت گذاری‌بوده وهستیم و توسط آنمقام‌محترم ازساحت‌مقدس اعلیحضرت‌شاهنشاهی عاجزانه استرحام مینمائیم که‌امرومقررفرمایند رفع‌مزاحمت‌ازایل‌خدمت گذاران ودعاگویان شده اجازه‌ندهندحقوق‌حقه‌واملاك واراضی‌مزروعی‌مارا که‌یگانه وسیله اعاشه عائله مامیباشدموردتعدی وتجاوزقراردهند درخاتمه‌معروض‌میدارد که‌این‌بنده بنمایندگی‌ازطرف ۲۵ خانوارتابعه‌خودبتهران آمده تابصدورامر شاهنشاه‌محبوب ورفع‌ظلم وتعدی ازمابیچاره وامیدواری واستظهارمراحم اعلیحضرت‌همایونی تردطایفه‌مراجعت‌نمایم.

باتقدیم‌احترامات فائقه

مهدی‌خنفری‌فرزندسبحان‌نشانی‌مهمانخانه‌لاله‌زارخیابان‌لاله‌زارنو

آ-۲۲۰۱۷

مارك قابل اطمینان

شرکت رنك سازی ایران

رنك سنتتیك

شرکت رنك سازی ایران

دروپنجره ساختمانهای زیبای شمارا دربرابرف وباران حفاظت کرده زیبائی و درخشندگی آنهارابیمه مینماید

فروش درکلیهٔ رنگفروشیهای تهران و شهرستانها

۱-۱۰ آ-۳۱۴۹۰ دطوطی

ROMIX

آب میوه گیری رومیکس

درموارد زیرشمارا مدد میکند

آب میوه‌گیری مرکبات — مخلوط‌کنی — قاچ کنی سبزی خوردکنی — آرد کردن — خمیرزنی — چرخ گوشت

سلامتی- خود و اطفالتان را باآب میوه گیری رومیکس بدهید

نماینده‌انحصاری زرنگین‌خیابان‌نادری پاساژگیو تلفن ۴۵۷۴۳ (ازشهرستانها نماینده‌میپذیریم)

۲-۵ آ-۳۰۹۲۰ دطوطی

آگهی های تسلیت

باقلبی متأثرومتألم‌مصیبت‌وارده‌درگذشت‌شادروان‌باقرطباری‌رابازماندگان آنمرحوم‌خصوصاًآقای‌دکترچهرازی تسلیت‌عرض‌مینمائیم‌وآمرزش آنمرحوم رااز‌خداوندمتعال‌خواستاریم

آبادان سیدمحمود مجاهدزاده وبانو - سیداحمد مجاهد زاده وبانو - رضا اربابی وبانو آ-۳۱۴۳۸

باقلبی پرازغم‌واندوه‌درگذشت‌ابوی‌محترم سرکارسرگردد کترحمیدی اصل‌رابهمکارگرامی‌جناب‌آقای‌دکترحمیدی‌اصل‌تسلیت‌عرض‌وصبروشکیبائی رادرفقدان آنمرحوم‌بعموم‌افرادخانواده‌معظم حمیدی‌اصل‌ازدرگاه‌خداوندبزرك همواره‌خواهانم آ-۳۱۳۳۴ آبادان - دکترلطفی

جناب سرگرد دکتر جلال حمیدی

مصیبت‌واردهرا‌تسلیت‌عرض مینمائیم

۱-۳۱۴۳۶ آبادان - سرگردنادری - سروان محمدفرهت

بانهایت تاثر وتالم مصیبت‌واردهرا بخانواده آقای‌صمیم مخصوصابدوست عزیزمان جناب آقای‌محمدصمیمی تسلیت عرض مینمائیم.

-۳۱۳۷۲ رامهرمز - ابراهیم دهقان - فتح‌الله دارو گر

باقلبی‌مملوازاندوه وتاثر درگذشت‌حاجی‌احمدصمیم‌را بخانواده محترم بخصوص جناب‌آقای محمدصمیمی تسلیت‌عرض نموده بقاء بازماندگان آن مرحوم‌را ازدرگاه ایزدمتعال مسئلت داریم. آ-۳۱۳۷۸

رامهرمز - عبدالرضا شیرالی - نجف‌نجفی

باکمال تاثر درگذشت‌مرحوم‌حاجی احمدصمیمی‌رابخانواده محترم‌آن مرحوم‌خصوص‌آقای‌محمدصمیمی تسلیت‌منگوئیم آ-۳۱۳۷۴

رامهرمز-پرویزامیری-عبدالکریم امیری-فرج‌الله امیری- اسدالله امیری-سلطان‌مرادامیری-حسن‌امیری

بانهایت‌تاسف‌مصیبت‌وارده رابجناب آقای بنی‌احمد وبانووخانم‌هاجر بنی احمدتسلیت‌عرض‌مینمائیم آ-۲۱۸۷۹

ازطرف‌شاگردان کلاس‌چهارم ب دبستان‌جهان‌تربیت مهنار نونهال

بانهایت‌تاسف‌مصیبت‌واردهرابجناب آقای بنی‌احمدوبانوتسلیت‌عرض کرده سلامتی‌آن‌جناب وخانواده‌محترم‌رااز‌خداوند پاك‌خواهانیم.

آ-۲۱۸۷۹ ازطرف‌شاگردان کلاس‌ششم‌جهان‌تربیت‌دختران

باکمال‌تاسف‌وتاثر مصیبت واردهرابجناب آقای بنی احمد وبانووخانم‌هاجر بنی‌احمدتسلیت عرض کرده بقاء وسعادت آن خانواده محترم رااز‌خداوند مسئلت داریم.

ازطرف‌شاگردان کلاس چهارم‌الف‌دبستان جهان‌تربیت‌دختران

آ-۲۱۸۷۹ مهرانگیزرمضانیان

بانهایت‌تاسف‌وتاثرمصیبت‌وارده رابجناب آقای‌بنی احمدوفامیل محترم تسلیت‌عرض‌نموده‌بقاء وسلامت آن‌خانواده ارجمندرا ازایزدمتعال خواهانیم.

کتابچیان - مسگرا - شعاعی - شامبیاتی-گلچین-فرزام امیری - شهنواز- رمضانیان

بانهایت تالم‌وتاثرمصیبت واردهرا بجناب‌آقای بنی‌احمد وبانوتسلیت عرض‌مینمائیم آ-۲۱۸۷۹ جواد نوبری وبانو

بانهایت تاسف‌وتاثرمصیبت وارده رابخانواده آقای‌بنی‌احمد وهاجرخانم‌بنی احمدتسلیت‌عرض‌مینمائیم. آ-۳۱۸۷۹

ازطرف‌شاگردان کلاس ۵ جهان تربیت - مهین وثوقی

مصیبت واردهرا بخانواده‌قریشی مخصوص‌بدوست وهمکار ارجمند آقای سیدرضاقریشی صمیمانه تسلیت‌میگوئیم

روستا-فرهنگ‌دوست- عقیانی-حمیصی - شمیرانی نوری - زند آ-۲۱۹۴۷

جناب آقای محمد صمیمی

باکمال‌تاسف‌مصیبت‌واردهرا بشماوخانواده محترمتان تسلیت‌میگوئیم.

آ-۳۱۳۷۶ رامهرمز-نصرالله طهماسبی

باکمال‌تاثر درگذشت مرحوم‌حاجی احمدصمیمی‌را بخانواده محترم آن‌مرحوم‌وبخصوص آقای‌محمدصمیمی تسلیت‌میگوئیم.

آ-۳۱۳۷۰ رامهرمز- موسی سپه پور- حسین سپه پور

بانهایت تاثر وتاسف درگذشت مرحوم‌حاجی احمدصمیمی‌را بخانواده محترم آن‌مرحوم مخصوصاجناب آقای‌محمدصمیمی‌تسلیت‌عرض‌بقاءبازماندگان رااز‌درگاه‌احدیت مسئلت‌داریم

آ-۳۱۳۶۷ رامهرمز - نعمت‌الله‌آیرگل - عبدالله توکل

جناب آقای محمد صمیمی

باکمال تاثروتالم درگذشت مرحوم حاجی‌احمدصمیم پدربزرگوارتان رابشماوخانواده محترمتان تسلیت‌میگوئیم.

-۳۱۳۶۶ رامهرمز-حسین نیکخواه و عبدالستار نیکخواه

جناب آقای محمدصمیمی

باکمال‌تاثر درگذشت‌مرحوم حاجی‌احمدصمیمی‌را بخانواده‌محترمتان تسلیت بقاء ،سعادت همگی‌رااز‌خداوندمتعال‌خواهانم.

آ-۳۱۳۶۴ محمد حاجتی

بانهایت‌تأثروتالم مصیبت‌واردهرا بخانواده محترم‌قریشی -قریشی‌زاده- سیدشاکری‌وبژه بجناب آقای حاج سید علی سید شاکری تسلیت‌عرض‌می‌نمائیم. آ-۲۱۹۴۱ حاج‌سیدحسین‌هزاوهٔ

بانهایت‌تاسف‌وتاثر مصیبت‌واردهرابجناب آقای‌هلاکورامید نماینده‌محترم مجلس‌شورایملی تسلیت‌عرض‌مینماید. آ-۲۱۹۳۹

مرتضی حقگو- نصرالله‌طهماسبی- افلاطون‌خدایاری

جناب آقای رامید نماینده‌محترم مجلس‌شورایملی

بانهایت تاسف‌فوت مرحومه مغفوره بانوشوکت الدوله علامیر والده آن‌جناب راصمیمانه تسلیت‌عرض‌مینمائیم.

آ-۲۱۹۵۳ سرهنگ حبیب‌اله ملك‌زاده آملی

تسلیت بخاندان‌وبستگان‌خاکسار

اینجانب‌هاشم‌آشوری‌مراتب‌همدردی‌وتسلیت‌خودرا درمصیبت‌درگذشت مرحوم‌باقرخان‌خاکسار بجناب‌آقای‌مهندس‌عباس‌خاکسارو‌غلامرضاخاکسار و نصرت‌الدخاکسارو‌امیرحسن‌خاکسار وبانوسرور اقدس‌خاکسارو قدس‌اعظام خاکسارو‌به‌بازماندگان آن‌مرحوم تسلیت‌عرض‌میکنم. آ-۲۲۰۴۳

در راه همبستگی پیمانهای دفاعی

دالس در پی راه‌حل برای الحاق اسپانیا بسازمان آتلانتیک است

لندن- خبرنگار روزنامهٔ ماوریدیا مقیم واشنگتن گزارش میدهد که دالس وآیزنهاور در پی یافتن فرمولی هستند تااسپانیارا وارد ناتو کنند.

همین خبرنگار میافزاید که کمک اقتصادی بیشتری ازطرف آمریکا باسپانیا داده خواهدشد وبین دو کشور روابط نزدیکتری برقرار خواهد گشت. (رویتر)

واشنگتن- جان فاستر دالس وزیر امورخارجه آمریکا ازسفرای آمریکای لاتین درخواست کرد برای ایجاد همبستگی بیشتر بین پیمان آتلانتیک و پیمان کشورهای آمریکای لاتین فعالیت کنند دالس قبل از ملاقات باسفرای کشورهای آمریکای لاتین باسفرای کشورهای عضو پیمان آسیای جنوب شرقی نیز ملاقات کرده بود.

محافل سیاسی اظهار داشتند دالس ازاعضای پیمان آسیای جنوب شرقی نیز درخواست کرد برای ایجاد همبستگی بیشتر باپیمان آتلانتیک کوشش کنند.

دالس برای گزارش کنفرانس پاریس ازسفرای هشت کشور عضو پیمان سیتو دعوت کرده بود وضمن ملاقات نظر خود را برای آنها شرح داد دالس باهمبستگی سازمانهای دفاعی سازمانها در جهان آزاد موافق است لکن بااتحاد کامل پیمانها که آنها را یکی کند مخالف میباشد. (آسوشیتدپرس)

برای کمک بخزانه دولت

وکلای فرانسه از اضافه حقوق صرفنظر کردند

پاریس- دیروز نمایندگان پارلمان فرانسه از دریافت اضافه حقوق که در حدود ۱۱۹ دلار در ماه میباشد صرفنظر کردند و از دولت خواستند که ماحصل آنرا هر ماه بخزانه دولت بپردازد.

در ماه نوامبر گذشته لایحه اضافه حقوق نمایندگان پارلمان فرانسه بتصویب رسیده بود.

علت اتخاذ چنین تصمیمی ازطرف نمایندگان مشکلات مالی است که فعلا دولت با آنها روبروست.

در ماه نوامبر گذشته حقوق نمایندگان از ۵۹۵ دولار به ۷۱۴ دولار در ماه ترقی کرد (آسوشیتدپرس)

پاسخ غرب به پیشنهاد خلع سلاح شوروی

واشنگتن- جان فوستر دالس وزیر امور خارجه امریکا گفت: که بزودی به پیشنهاد جدید شوروی برای خلع سلاح پاسخ داده خواهد شد ولی قبل از اینکه این پاسخ برای شوروی فرستاده شود بین امریکا وسایر دول غربی مشاوراتی بعمل خواهد آمد.

دالس مدت یکساعت باپرزیدنت ایزنهاور رئیس جمهور امریکا درباره جزئیات پیشنهاد شوروی ومسائل دیگر مذاکره کرد.

پرزیدنت ایزنهاور در ماه ژانویه آینده پیام سالیانه مهم خود را بنام درباره وضع ایالات متحده بکنگره خواهد فرستاد.

وی از هم اکنون مشغول مطالعه درباره این پیام میباشد و دالس نیز راجع بآن را در نظر بعمل آورده است (آسوشیتدپرس)

جانشین استاسن

واشنگتن- طوریکه روزنامه واشنگتن استار مینویسد ممکن است چارلز بوهلن سفیر کبیر سابق امریکا در شوروی بعنوان مشاور ایزنهاور در امور مربوط بخلع سلاح انتخاب گردد.

چندی است شایع شده که استاسن از سمت خود استعفا خواهد داد و بوهلن بجای او معین میشود (رویتر)

فروش محصولات امریکائی بیوگوسلاوی

بلگراد- امروز بین ایالات متحده امریکا ویوگسلاوی قراردادی در بلگراد امضاء شد که طبق آن امریکا معادل ۷٫۵ میلیون دلار گندم وپنبه بیوگسلاوی خواهد فروخت.

اورانیوم در یوگسلاوی

بلگراد- رانکویچ معاون مارشال تیتو ورئیس کمیسیون انرژی اتمی یوگسلاوی در جلسه کمیسیون مزبور اظهار داشت که متجاوز از دوهزار نفر از مهندسین و کارشناسان یوگوسلاوی مشغول اکتشاف معادن اورانیوم در آن کشور بوده و تابحال موفق بکشف چند معدن شده‌اند.

رانکویچ گفت که فعالیت یوگوسلاوی برای دست یافتن بمنابع اورانیوم و استفاده از اتم برای صلح توسعه خواهد یافت (رویتر)

مذاکرات نفتی ژاپن و کویت

کویت- نمایندگان ژاپن برای تحصیل یک امتیاز بمنظور استخراج نفت از کویت بامقامات این امارت مشغول مذاکره شده‌اند.

این مذاکرات دنباله مذاکراتی است که ژاپن با عربستان سعودی برای استخراج نفت در خلیج فارس بعمل آورد وبموجب آن عربستان ۵۶ درصد منافع و ژاپن ۴۴ درصد منافع را بخود اختصاص دادند منطقه مورد امتیاز ژاپن در عربستان سعودی در نزدیکی مرز کشور عربستان وامیرنشین کویت قرار دارد.

وقت شناسی معرف شخصیت است

زیبا پسندی نمونه عالیترین صفت انسانی است

وانتخاب خوب حسن سلیقه شما را نشان میدهد

ZENITH

یک ساعت رنیط

شخصیت وزیبا پسندی وحسن سلیقه شما را ثابت میکند

نماینده انحصاری- برادران جواهری لاله‌زار کاشی ۳۳۴

آ-۳۱۴۴۶ -۱-

اندونزی امریکا را تهدید کرد

بقیه از صفحه سوم

خواهد کرد بقیه‌ایز در نظر دارد که از ایتالیا و مصر وارد کند. مردم اندونزی حتی پس از واقعه لیتل راک نیز روش دوستانه خود را نسبت بآمریکا حفظ کرده‌اند ولی روزنامه های آمریکائی پرزیدنت سوکارنو واستنباط اورا از دمکراسی رهبری شده، تمسخر میکنند. درحال حاضر اندونزی در نظر دارد که بجای هلند بازاین همکاری کند وموله کارنو گفت که این مسئله برای آمریکا دارای اهمیت است. (آسوشیتدپرس)

کشتی های ژاپن

توکیو- بموجب قراردادی که بین اندونزی و کمپانیهای کشتی سازی ژاپن منعقد گردیده قرار است که کشتیهائی بظرفیت ۷۵ هزار تن جهت اندونزی ساخته ودر ظرف مدت شش ماه تحویل گردد (رویتر)

دعوت نهرو

دهلی- دیروز سخنگوی وزارت خارجه هند گفت که سوکارنو رئیس جمهوری اندونزی روز هفتم ژانویه وارد دهلی خواهد شد.

نهرو نخست وزیر هندوستان از سوکارنو دعوت کرده است تا روزهای استراحت خود را در هندوستان بگذارند سوکارنو در پاسخ گفته است وی میتواند چهار الی پنج روز توقف کند سوکارنو باهواپیمای شخصی خود مسافرت میکند

احتمال دارد سوکارنو بعد از چهار روز توقف در هند بقاهره پرواز کند «آسوشیتدپرس»

باتهام توطئه

جاکارتا- سخنگوی ارتش اندونزی اظهار داشت که ۳ نفر از اهالی مالایا که عضو «اتحادیه جوانان مالائی مقیم خارج از کشور» میباشند. باتهام شرکت در توطئه علیه دکتر سوکارنو رئیس جمهوری اندونزی که در ماه نوامبر گذشته صورت گرفت بازداشت شده و تحت بازجوئی قرار گرفته‌اند.

رئیس رکن دوم ستاد ارتش اندونزی گفت که اتحادیه مزبور در جریان توطئه شرکت نداشته است. (رویتر)

کنفرانس قاهره

بقیه از صفحه سوم

بازار مشترک

قاهره- نماینده مصر در کنفرانس آسیائی وافریقائی پیشنهاد کرد که یک بازار مشترک بین کشورهای آسیائی و افریقائی در مقابل بازار مشترک کشورهای اروپائی تشکیل گردد.

این پیشنهاد در کمیته اقتصادی کنفرانس مورد بحث قرار گرفت. جلسه سیاسی کنفرانس طرز سری تشکیل گردید

پیشنهاد ژاپن

قاهره- نماینده ژاپن در کنفرانس آسیائی- افریقائی پیشنهادهائی بشرح ذیل تسلیم کنفرانس نمود تا در کمیته اقتصادی مورد مذاکره قرار گیرد.

۱- کشورهای آسیائی- افریقائی به کمک اقتصادی بدون قید و شرط احتیاج دارند.

۲- تجارت بین کشورها باید بر اساس تساوی ونفع مشترک استوار باشد

۳- کشورهائی که از نظر اقتصادی در داخل پیشرفت کرده‌اند باید برای تعادل از خارجی بکشورهای دیگر که بدان احتیاج دارند کمک کنند.

۴- مخالفت با امپریالیسم اقتصادی که بدین منظور باید بدقت متوجه ایجاد بلوکهای اقتصادی جدید منجمله بازار مشترک اروپائی بود.

۵- کشورهای آسیائی وافریقائی، دارای ثروت فراوانی هستند که از این ثروت در وهله اول باید برای بهبود وضع وعمران کشورهای عقب مانده استفاده شود.

۶- باید یک صندوق مشترک سازمان ملل متحد برای کشورهای عقب مانده تشکیل شود.

۷- باید یک صندوق مشترک برای عمران کشورهای آسیائی وافریقائی تشکیل گردد.

بااینکه تمام هیئت های نمایندگی مدعی هستند مستقلا در کنفرانس شرکت کرده‌اند و بدولتهای خود کاری ندارند معهذا میتوان گفت فقط هیئت نمایندگی چهل نفری ژاپن که بزرگترین هیئت نمایندگی شرکت کننده در کنفرانس است تنها هیئت نمایندگی است که با دولت ژاپن ارتباطی ندارد.

ناظرین خارجی

از ۱۴ کشور غیر آسیائی و آفریقائی ۲۱ ناظر نیز در کنفرانس شرکت دارند چهارده کشور مزبور عبارتند از بریتانیا کانادا، استرالیا، ایتالیا آلمان غربی آلمان شرقی، رومانی، یوگسلاوی، فرانسه، یونان، آلبانی، چکوسلواکی، هند وچین

ناظرین مزبور درخواست کرده‌اند در جلسات سری کمیته‌های کنفرانس شرکت جویند وامروز بدرخواست آنها رسیدگی میشود.

جلوگیری از ورود خبرنگاران غربی

قاهره- روز گذشته بخبرنگاران روزنامه‌های غربی اجازه حضور در کنفرانس مطبوعاتی هیئت نمایندگی شوروی در کنفرانس آسیائی- آفریقائی داده نشد.

یکی از خبرنگاران غربی اعلان کنفرانس مطبوعاتی را دریده بود و خواست در جلسه شرکت کند لکن مقامات روسی جلوی اورا گرفتند و اظهار داشتند کنفرانس مطبوعاتی مطلقا برای خبرنگاران کشورهای آسیائی- افریقائی تشکیل گردیده است.

خبرنگاران روزنامه های غربی هم که در مصر سر میبردند حق شرکت در کنفرانس را نداشتند (آسوشیتدپرس)

کبوتر صلح

دولت مصر تمبر مخصوصی برنگهای قهوه‌ای وسبز و ارغوانی که روی آن کبوتر سفید صلح با شاخ زیتون دیده میشد بمناسبت کنفرانس کشورهای آسیائی وافریقائی منتشر کرد (رویتر)

نهرو گفت: زمامداران جهانی نماینده افکار عمومی نیستند

کلکته- روز گذشته نهرو طی مصاحبه‌ای در شهر دارجلینگ بخبرنگاران گفت که کنفرانس سران چهار کشور بزرگ بطور مسلم از بحران جهانی خواهد کاست واگر حقیقتا قصد دارند خلع سلاح را عملی سازند باید باچنین کنفرانسی برای ملاقات ومذاکره میان رؤسای چهار کشور بزرگ موافقت نمایند.

نهرو در خاتمه اضافه کرد که اغلب زمامداران کشورهای جهان نماینده افکار عمومی ملت خود نیستند. (خبرگزاری فرانسه)

ازفردا ساعت ده صبح

سینما ایران و سینما تخت جمشید

شرکت سهامی سینما ایران پرسابقه‌ترین شرکت سینمائی در ایران بالاخره تحولی را که در عالم سینمای ایران وعده میداد بمرحله عمل واجرا در آورد

نمایش نخستین فیلم پرارزشی که برای اولین بار در ایران در استودیوی مخصوص سینما ایران با سیستم ماگنتیک بزبان سلیس فارسی برگردانده شده

مشهورترین فیلم سال برنده جایزه اوسکار فیلمی که باصرف چندین میلیون دلار ارزندگی پرشورهنرپیشه وخواننده نامی جهان- لیلیان روت از کتاب زندگی او بقلم خودش تهیه شده

فرداگریه خواهم کرد

Ill cry to morrow

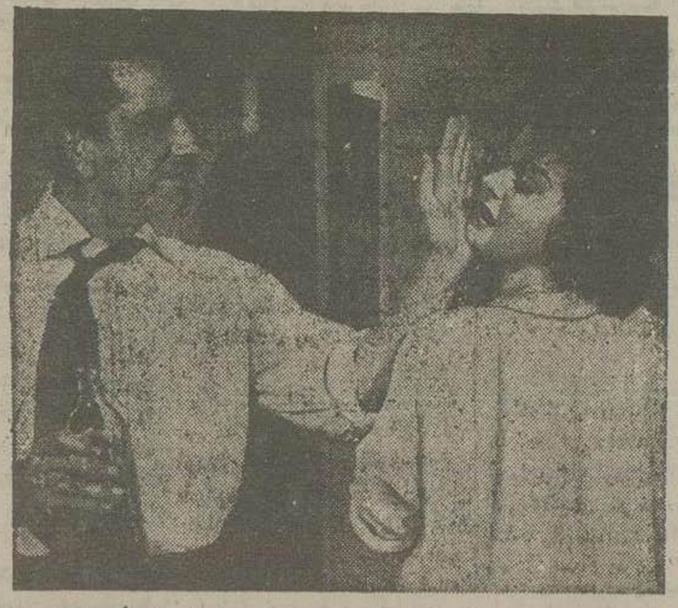

فیلم بزرگ وبی نیاز از توصیف که پس از اولین شب نمایش شهره شهر خواهد شد ودر تمام محافل تهران از آن صحبت خواهد شد کسانیکه رمان مهیج وعالی

فرداگریه خواهم کرد

راکه مدتها در روزنامه اطلاعات بصورت پاورقی منتشر میشد مطالعه کرده اند قطعاً نشئه تماشای «سوزان هیوارد» در نقش «لیلیان روت» روی پرده سینما هستند

فرداگریه خواهم کرد

درام عالیقدر وپرارزش است که برای نخستین بار در استودیوی مخصوص ومجهز شرکت سهامی سینما ایران در تهران توسط هنرمندان ایرانی بزبان فارسی دوبله شده است

بانوان مهرزاد و ایرن عاصمی در نقشهای اول فیلم

فرداگریه خواهم کرد

بجای ستارگان اصلی فیلم صحبت میکنند

شرکت سهامی سینما ایران همانطور که سابق بر این هرچه کاردها کرده است بهترین وکاملترین وضعی آنرا باثبات رسانیده اینک نیز پیشقدم در راه نوینی در فن دوبلاژ گردیده است واطمینان دارد که علاقمندان باولگرمی از سیستم مخصوص استودیوی سینما ایران استقبال خواهند کرد

کلیه در آمد نخستین شب نمایش این شاهکار پرارزش در سینما ایران بزلزله زدگان غرب اهدا شده است.

باشرکت در این اقدام مفید و خیرخواهانه هم از ملاحظه بزرگترین شاهکار لذت بگیرید و هم به هم میهنان آسیب دیده خود مساعدت فرمائید

آ-۳۱۵۵۸ «کانون آگهی طوطی»

امشب یک قمر مصنوعی دیگر بکره مارس میرسد و از فردا صبح فیلم جالبی که از مسافرت دو نفر

مسافر آن تهیه شده در

سینما دنیا و سینما پلازا

بمعرض نمایش گذارده میشود

بود آبوت و لوکاستلو مسافرینی هستند که اسرار کره مارس را بشما نشان میدهند. (آیا میدانید در کره مارس چه خبر است؟)

شروع سانسها در سینما پلازا ۱۰٫۵ صبح ۲-۴-۶-۸ بعدازظهر در سینما دنیا ۱۰ صبح ۲٫۵-۴٫۵-۶٫۵-۸ بعدازظهر

آ-۳۱۵۴۸ «طوطی»

اطلاعات

انتقاد

از علی جواهر کلام

کچلی زیر کلاست؟

آنوقت‌ها که بچه بودم بیشتر بچه های هم‌قد من سرشان کچل‌بود خود من‌هم ازآن خوان نعمت نصیبی‌داشتم وهر وقت که ازاین بدبختی پیش‌پدرم آمو ناله میکردم پدرم این‌فردشعررا برای تسلیت من میخواند : همه عیب دست خداست کچلی زیـر کلاست خلاصه اینکه خدا خواسته است‌بنده وسایر هم قدهای من کچـل بـاشند بعدهم چون کچلی زیر کلاه پنهان‌می ماند، آنقدرها عیب‌نیست راستی‌راستی هم درآن روزها شب کلاه گشادبلندی سر بچه‌ها میگذاشتند و کچلی را تا حد زیادی پنهان میساختندمعذلك بارهم کچلی زیر کلاه پنهان نمیماند بخصوص وقتیکه روضه‌می‌رفتیم‌آقای روضه خوان میگفت‌همه سربرهنـه بشوید یخه پیرهن را بازکنـید ودر نتیجه پته‌ها روی آب میافتاد ومعلوم میشد صدی پنجاه مردها از بـزرگ وکوچك یا سرشان کچـل است ویا کچـل بوده است این‌عرایض‌مربوط بقرن حجرو دوره‌بچگی بنده و عهد بانا آدم است اما همین هفته روز دو شنبه ضمن اخـبار شهرستان هـای اطلاعات‌خواندم‌که آقایان دکتر هـا برای معاینه مدارس اصفهان‌رفته‌اند وگزارش داده‌اند که در سده اصفهان صدی چـهل شاگردان هـم کچـل هستند وهم تراخم دارند .

بنده که این خبر را خـواندم یاد شعر مرحوم ابوی افتادم که همه عیب دست خداست کچلی زیـر کلاست چه میشودگرد خدا خواسته که‌درقرن اتم وموقعی که قمر مصنوعی به‌آسمان پرتاب میشود ومردم جاهای دیگـر دنیا میخواهند در کره ماه مسکـن تهیه کنند ما بدبخت‌ها هنوز گرفتـار کچلی مانده‌ایم آن‌هم چه گـرفتاری که صدی چهل بچه‌های ما علاوه بر کچلی تراخم هم دارند وفقط‌فرقی که باآن روزگارهای قدیم ودوره‌بچگی بنده داشته آن است که‌درآن مـوقع فرنگـی مآب نبـودیم و میتوانستیم کچلی را زیر کلاه پنهان کنیم اماحالا فرنگی‌مآب شده‌ایم وکلاهـمان را برداشته‌ایم یا دیگران کلاهـمان را برداشته‌اند و در هرصورت کلاهـی نیست که کچلی‌را زیرآن‌پنهان کنیم.

گرچه درهمان موقـع‌ها هم یك مثل فـارسی در گـوش ما بود که فقر وکچلی ودشمنی پنهان نمیماند واقعاً هم همینطور بوده و هست‌مگر میشود فقر وکچلی وبدبختی یك‌فرد یا یك جماعتی را باکلاه کلاه ماست مالی کرده و از دیده دیگران پنهان داشت پس چه بهتر که مرد مـردانه عیب‌های خودمان را بازگو کنیم‌دست از این پرمدعائی وگزافه‌گوئی لوس وخنك برداریم وبجای تلقین‌دروغـی که ماخیلی خوب شده‌ایم به‌بدبختی های خود اعتراف کرده بگوئیم که ای برادران ای خواهران ما فقیریم مـا کچلیم ما تراخم داریم ونبـاید بـه انتظار این مؤسسات توخالی ومنابع خشك شده رسمی باشیم مثلاچقـدر بمورد است که درهرشهری‌یك‌جمعیت حمایت ازکچـل‌ها تشکیل شوداعانه جمع کنند درمانگاههای مخصوص کچلی‌دایر کنند وبجای هواخواهی و حمایت از چیزهای مستحب از ایـن واجبات یعنی کچلها وتراخمیهاحمایت کنند .

چند شب پیش درمجلس جشنـی حضور داشتم چند خانم فاضله‌محترمه ودرعین حال متمکن بعنوان‌طرفداران وهواخواهان حقوق بشر معرفی‌شدند بنده خیلی ازاین بابت خوشحال‌شدم که الحمدلله خانم‌های ما تا این‌درجه رشد وتکامـل پیدا کرده‌اند که دراین قبیل مسائل کلی‌هم شرکت میکنند وحالا ازخدا میخواهم‌که‌آن بانـوان فاضله این مقاله بنده را نیزبخوانند وبرای حمایت صدی چـهل کچـل ها قدمی بردارند مگرنه کچل هـای ایران‌هم بشرند ودارای حـق‌بشریت میباشند ؟

آنوقت‌ها پیرزنی در محله ما بود که اورا آبجی جان‌جان میگفتنداین بانوی نیکوکار که سواد خوانـدن و نوشتن هم نداشت مجاناً سر کچـل بچه سیدها را زفت میانداخت و چـه میشد که خانم‌دکترهای‌امروزهم‌آبجی جان‌جان امروز میشدند .

ماوخوانندگان

سارقین دستگیر اما ؟..

آقای محمد خدیر مینویسددرتاریخ ۲،ر۹ر۳۶مبلغ ۱۵۷۱۰ ریال‌ازکشو میز مغازه اینجانب بسرقت رفت بلافاصله بکلانتری شکایت وپرونده امربه آگاهی احاله‌گردیدنظربا‌ینکه مشخصات یکی‌ازسارقین درنظرم‌بود باملاحظه عکسهائی‌که ازطرف‌شعبه مزبور دراختیارم گذاشته شدنامبرده رابمامورین مربوطه معرفی وبفاصله کمتراز دوساعت دستگیر و پس‌از مواجهه‌بااینجانب‌زندانی وبدستگیری دونفر دیگر کـه ازطرف مامورین شناخته شده‌بودند اطمینان داده شد وبفاصله دوروز یکی‌دیگرنیز دستگیر و زندانی شد ولی تاحال کـه۱۸ روز ازوقوع‌سرقت میگذرد ازوجه‌مسروقه خبری نیست.

مرکز کثافت

یکی‌از سکنه خیابان گرگان‌می نویسد بالاتر از چهارراه معینیه‌محوطه وسیعی است‌که محل زباله و تمام کثافات شده همانقدرکه مردم برای بانی مسجدی‌کـه جنب این زمین ساخته شده‌طلب‌مغفرت میکنندنسبت بمتروك‌ماندن زمین جنب‌آن‌ناراحت هستند وبرای اصلاح آن بتمام‌مقامات ملتجی شده نتیجه‌ای نگرفتند حال که وضع عوارض شهرداری مانع ازمتروك ماندن این‌نـوع زمینها در وسط‌شهرنیست‌منطقی‌است‌قانونی‌و ضع شودکه چنانچه مالکین آنهادرمدت معینی بساختمان ودایرنمودن‌زمین اقـدام ننمودنـد بنفـع شهـرداری برای ساختمان مدرسه و کتابخانه وامورخیریه مورد استفاده اهالی‌قرار گیرد.

دوریال یانه ریال ؟

آقای میرسیدحسین یکرنگیان مینویسد نمایندگـان فروش شیر پاستوریزه دربرابر هرشیشه خالی‌که خریدار شیر بشکند ۹ریـال بابت شیر و۹ریال بـابت شیشه غرامت میگیرند وحال اینکه‌هرشیشه‌بیش‌از دو ریال ارزش ندارد آیا بـهای شیشه نیم لیتری خالی رابنگاه۹ریال پرداخت کرده‌یافروشندگان‌خودسرانه چنین‌پولهائی ازمردم میگیرندضمنا پنیر وکره پاستوریزه درکوچه‌آبشار وجود ندارد.

نوش دارو

بانولنگریانی مینویسد صفحات روزنامه هرشب حـاکی از وضع رقت‌بار جمع‌کثیری از هموطنـان زلزله‌زده ما درغرب وفریاد استمداد وکمك از مردم‌پایتخت وشهرستانها است تاجائیکه خوانده میشودکـه چهارده تن از آنان ازفشار سرما و گرسنگی مردند و بدینقرار این آمار هرشب افزایش خواهدیافت تااین کمك‌ها جمع‌آوری شود وبا تشریفات اداری وکاغذبازیهابدست مردم آسیب‌دیده برسد نوش‌دارو پس‌از مرك سهراب است. درحالیکه اگر دولت این بی‌خانمانها را توی کامیون بریزد وبین خانواده های نسبتا مستطیع تهران و شهرستانها برای این چندماهه سرما ویخبندان تقسیم کند یکنفراز آنهااز گرسنگی و سرما تلف نخواهد شد وخانواده های بسیاری هم‌هستندکه این کمك را داوطلبانه و از دل وجـان تقبل خواهندکرد چون وجود یکنفر در یك خانه چندنفری تحمیل زیـادی نخواهدبود. دولت میتواندبااستفاده ازاین فرصت‌هم بخانواده‌های‌آسیب دیده کمك فوری برساند هم درمدت غیبت‌آنان خانه ومسکنی برایشان فراهم نموده و اول بهار آنانرا به شهر وماوایشان روانه کند.

پولهای بیحساب

آقای غلامعلی حق‌پرست‌مینویسد دراین موقع که قهرطبیعت دامنگیر جمعی‌از مردم بدبخت‌این کشورشده است و در این شهر بنام اصناف اتحادیه‌هائی دایر میباشدکه بتفاوت هرماه ازکسبه‌ده وبیست‌وسی وپنجاه ریال بعنوان حق عضویت دریافت میکنند و این پولهـای بی حساب معلوم نیست بنفع کی وکدام‌حساب مصرف میشود شایسته است این وجوه تحت نظر یکی از مؤسسات خیریه در یکی از بانکها بودیـعه گذارده پس‌از وضع‌مخارج‌ضروری اتحادیه بقیه موجودی آن دراین گونه مواقع (بروز زلزله یاسیل) بنفع ضروریات عام‌المنفعه بمصرف برسانند

جعفرخان جهانگرد

در هند کار مستند !

از راست بچپ ←

ازاینجا وآنجا

خوش‌آمدید!

پینوسینالی وزنش لمب موطـن خود ایتالیارا ترك‌گفته برای زندگـی بهتر وبرای بدست‌آوردن ثروت‌سرشار راه آمریکارا پیش‌گرفتند.

آقاوخانم هنوزده دقیقه نبودکه پا به‌آمریکاگذاشته بودندکه واقعه عجیبی اتفاق‌افتاد یعنی وقتی‌اززیر تابلوئی که رویش نوشته شده بوده‌بایالـت کالیفرنیا خوش آمدید» میگذشتنددفعتا تابلو برویشان افتاد ودرنتیجه‌کله‌خانم بسختی مجروح شده وموجب شدکـه برای همیشه‌گوشهایش‌کرشود.

راه میخانه!

دونفرانگلیسی یکی باسم ویلیام جونز۳۸ ساله ودیگری موسوم بـه (هورس‌ونام) ۵۱ساله رکورد جالبی بوجود آورده‌اند بدین‌معنی‌که این‌دونفر درمدت یکسال تمام بارها وکاباره‌ها ومیخانه‌های لندن رازیرپا گذاشته و صد هزارلیره خرج‌کرده‌اند. اکـنون هردو درزندان بسر میبرند زیرا برای اینکه رام میخانه‌هارا درپیش بگیرند ودیگرآرزو نداشته باشندکه در فلان میخانه مشروب نخورده‌اند بجعل چـك مبادرت ورزیده بودند.

شرکت درمراسم تدفین

اخیرا درشهر هامبورك واقع در آلمان یك شوفرتاکسی بقتل رسیـد وراننده‌گان تاکسی بعلت اینکه دادگاه قاتل راباعدام محکوم نکرده‌بوداعتراض کردند وروزیکه مراسم تدفین همکار مقتول آنهابود دسته‌جمعی شرکت کردند.

ازخیابانهای شهر تاگورستان کـه مسافت زیادی بود دردوطرف تاکسیها صف‌کشیده بودند وبه‌آرامی حـرکت میکردند. آنروز چندساعت عبورومرور قطع شد وهیچکدام ازتاکسیها مسافر سوار نکردند.

پستخانه ملی!

درشهر «والورهامپتون» انگلستان مردم بعلت اینکه پستخانه دولتی‌تمبر زیادی برای نامه‌های سفارشی و غیر سفارشی دریافت میکند یك پستخانه ملی تاسیس‌کرده‌اند واتفاقا این پست خانه بسیارخوب‌کارمیکند ودیگرپست خانه دولتی ازکارافتاده‌است.

اینهم شانس مرد بیسواد!

در«تولدو» یکنفرباسم دونالدفوستر قطعه چکی درکوچه پیداکردکه مبلغ قابل توجهی بحواله شخصی موسوم‌به «آلن ـبارژت» بود. دونالدفورابابانك رفت وپشت چك را امضاءکرده‌تحویل باجه داد ولی‌هنگامیکه میخواست وجه را دریافت‌کند یکی ازکارآگاهان‌بانك اورا توقیف‌کرد. تازه معلوم شـد (آلن) صاحب‌اصلی چك سواد نداشته همیشه پشت چك را عوض امضـاء باانگشت مهر میزد وحال آنکه دونالد باسم او امضاءگذاشته بود.

لخت شوند امابیك شرط..!

یکی ازمؤسسات مدلندن درروزنامه دیلی میرورآگهی داده‌است‌که عده‌ای زن جوان وزیبا بعنوان مانکن استخدام میکند. این زنها بالباسهای‌کوتاه در مقابل مشتریان ظاهر خواهندشد و تقریبا نیمه لخت خواهندبود.

خلاصه آنها می‌توانند برای جلب مشتری حتی‌لخت شوند ولی بشرط اینکه باکدامن باشند!

گرم ضد باران

اخیرا درنیویورك یکنوع‌کرم برای موی سرتهیه شده‌است‌که بسیارعجیب است. هرکس‌ازاین‌کرم بموهای سرش مالیده شانه بزند ودرزیر باران راه بیفتد باران موهای اورا خیس نخواهد کرد وهمانطورکه شانه زده ومرتب کرده‌است باقی‌خواهد ماند. همچنین تاهشت روزاحتیاجی نخواهد داشت که موهای سرش راشانه بزند ودراین مدت بهمانوضع وترتیب خواهدماند.

پروفسوری‌که راننده شده‌است

یکی ازاستادان دانشگاه لیوریـول موسوم به پروفسور «رولندماسون» ازمدتی قبل راننده اوتوبوس شـده است.

این‌آقا میگوید حالامی‌بینم‌که‌رانندگی بمراتب بهترازاستادی دانشگاه‌است.

تابلوهای تاریخی

دولت ایتالیا اصراردارد‌که دولت آلمان تابلوهای تاریخی راکه هنگام اقتدار تازیها ازایتالیا برده‌اند پس بدهد. تعداد این‌تابلوهای گرانبهـا بالغ‌بر۶۰۰ بوده و در میان آنها از آثار رافائیل- میکل‌آنژ- تیتزیانو وسایر نوابغ نقاشی میباشدکه هریك هزاران دولار ارزش دارد.

جدول کلمات متقاطع شماره ۸۱۰

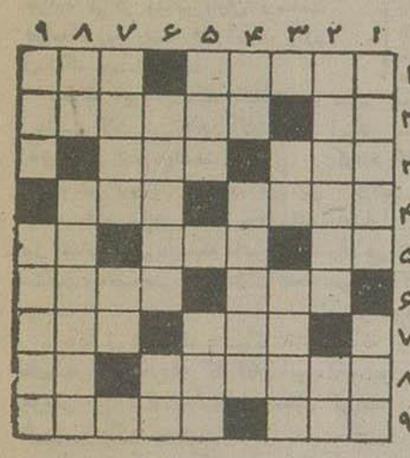

افقی: ۱- نصف شانه است وبرآن‌می نشینند! ۲-سرزمین‌ما رانیزجزء آن‌بحساب می‌آورند۲- سقف دهان- مطرب‌است ۳- ازبین رفتن و نابود شدن-ازعناصر اربعه ٤-سالهاپیش باپرده بگوونگوئی داشت- ازکتابهای نویسنده معـروف اطریشی‌که خود- کشی‌کرد ۵-حرف نفی‌است ولی بزبان شمانیست- ازخطوط هندسی- این‌هم معکوس همان اولی‌است ٦- خشك- ازانواع دندان ۷- قلبش راهیچکس خریدار نیست- مرغ سعادت ۸- شاعرازسر پیمان‌گذشته تابرسرآن شود- حرف ندا ۹- زینت قامت یاروکمربند کاسب بازار- عملی‌که معمولا بعداز غذاخوردن انجام میگیرد.

عمودی: ۱- شاعرترسیده‌که بوی‌آن دلدارش رابیدارکند!- ازعلامات کثافت ۲- قابلمه سربازـ حرف‌آخر ۳- قیمت دراصطلاح بازار- ذبح کردن ٤- چون شمابرایش داد میزنید اوهم داد میزند- سراعض را ازنجاربگیرید‌که چوب است وازآهنگسازکه آهنك است ۵- سوارش میشوند وباد میخورندـاگر بادش کنید دوا میشودولی‌اگر سربسرش بگذارید افسر ٦- آنچه ازمرده بجامیماند- ضمیرعربی ۷- همه‌خانه‌ها بسته وراه‌گریزی برای مهره نیست- راه میان بر۸-گویا خواب‌هم‌دارد که بعضی‌ها بدست می‌آورند- خانم پایش رابارغبت توی پوست آن میکند ۹- مقراض محبت- تمنا والتماس.

حل جدول شماره ۸۰۹

افقی: ۱- قم- مکانیك ۲-متجلی- مکا ۳-رها-منتاره ٤-ماهی- او ۵- میل- بطن٦- مت- خارا ۷-ما تیس-قصر۸-سمرو-توتیا۹-کلهترمدد

عمودی: ۱-قمری- مسك ۲-مته- متاهل ۳-جامی- توپ ٤- مل- الخی ۵-کیسه- استر ٦- تیبر- وه ۷-نما- طاقت ۸-یکران- صید ۹- کاهو- فرار .

تلفن مطب‌دکتر نوبان ٦۹۷٤۰

متخصص بیماریهای‌واگیرو داخلی-چهارراه‌دروازه‌دولت

پذیرائی‌صبحها‌بانعیین‌وقت‌قبلی‌عصرها‌ه٤ تا‌ه۸

آ-۳۱۳۳۸ ۲-۵

پیانوهای مشهور انگلیسی

باراث Barratt

با ۸۰سال سابقه

مدل ۱۹۵۸ وارد شد

مغازه الپ

خیابان نادری

روبروی هتل نادری

تلفن ٤٦۸۱۷

باشرایط سهل ونقدواقساط فروخته‌میشود

آ-۳۱۵۲٤

آگهی تجدید مناقصه عملیات‌ساختمانی

اداره‌ساختمان‌ابن‌بانك‌تکمیل‌بنای بیمه‌تمام‌انبارکارگشائی‌مولوی‌راطبق نقشه‌ومشخصات مربوطاز طریق‌مناقصه کتبی واگذارمینماید.

شرکت‌هائیکه مایل‌شرکت دراین مناقصه‌باشندوصلاحیت‌انجام کاررا نیزدارا باشندمیتوانندازتاریخ ۷ر۱۰ر۱۳۳٦تاتاریخ ۱۷ر۱۰ر۱۳۳٦ باملاحظه نقشه ومشخصات دریافت‌برسشنامه پیشنهاد خودرا منتهی‌تاتاریخ ۲۵ دیماه ۱۳۳٦ بدفتر اداره ساختمان واقع در خیابان سعدی کوچه ممتاز تسلیم دارند.

پیشنهاد های‌رسیده درساعت۹صبح روز پنجشنبه ۲٦ دیماه ۱۳۳٦در محل اداره‌ساختمان بازوقرائت خواهدشد حضورپیشنهاددهندگان درجلسه مناقصه آزادوبانك دررد وياقبول یك یا کلیه‌پیشنهادها مختاراست .

بانك ملی ایران

آ-۳۱۲۸۰ ۲-۳

پارچه‌های پشمی زنانه و مردانه کارخانه وطن، کازرونی اصفهان

رکورد مرغوبیت وزیبائی را شکسته است

از نمایشگاه کازرونی در خیابان سعدی دیدن کنید

اطمینان داریم که‌راضی و خشنود میشوید

ضمنا‌فیشهای شماره‌گذاری‌شده رانگهدارید تاازجوایز ماکه‌درروز ۱۵دیماه‌قرعه کشی میشود بهرمندشوید

آ-۳۱٤۸٤

بمنظور تامین وقت برای ادای نماز مسافرین قطار شمال

ازتاریخ سه شنبه۱۰دیماه ۳٦ درمرنامه حرکت قطاربندرشاه تغییراتی باین‌شرح ازطرفین داده شده‌است:

۱-قطارتهران ببندرشاه بجای ساعت ۷ر۱۵ درساعت ۷صبح ازتهران حرکت ودرساعت ۱۸ر۲۰ همانروزببندرشاه خواهد رسید

۲-قطاربندرشاه بتهران بجای ساعت ۷ر٤۰درساعت ۷ر۳۰ ازبندرشاه حرکت ودرساعت ۱۸ر۵۵ بتهران خواهد رسید.

منظور ازاین‌تغییر آنست که مسافرین‌تهران‌ببندرشاه نماز ظهر و عصر را درشاهرود ومسافرین‌بندرشاه بتهران نمازهای‌مزبوررادرفیروزکوه ادانمایند.

آ-۳۱۵۳٤ راه آهن دولتی ایران

«پالتو بارانی انگلیسی»

بهترین پالتو بارانی انگلیسی‌ازپارچه‌تمام‌پشم، امپرمایل ساخت کارخانه‌معروف

«DIRWYA—ENGLAND»

در رنك و مدلهای مختلف بمقدار کمی وارد شده و بقیمت تجارتی بفروش میرسد

محل‌فروش- خیابان پهلوی سه‌راه شاه روبروی کوچه سیمرغ مغازه‌کاپافروشی راکو.

نمایندگی- سرای‌امید تلفن: ۲۳۳۹۳

آ-۳۱٤۸۸ «طـ»

آگهی راجع به‌فقدان کوپن‌وام‌رق

کوپن‌شماره۱۷۸٦وام‌رق‌مربوط به پرونده ۲۳۱۷۹ بنام‌آقای عباس طباطبائی مقدم مفقودوبرای‌پرداخت‌اقساط ۲و۳و٤و۵ که‌هنوز پرداخت نشده المثنی‌صادرخواهدشد تایك‌ماه‌اعتراض‌ها قابل‌رسیدگی‌میباشد.

مدیر کل بنگاه برق‌تهران - سرتیپ‌مهندس آجودانی

آ-۳۱۵۳۰

آگهی مزایده فروش پانصدتن‌سنك‌سرب

شرکت‌سهامی کل‌معادن‌وذوب‌فلزات ایران‌پانصدتن‌سنك‌سرب‌محصول معادن‌آشتیان‌وتفرش‌رااز رامزایده‌بفروش‌میرساندداوطلبین شرکت‌درمزایده جهت‌اطلاع‌ازشرائط ومشخصات‌معامله‌میتوانندتاآخروقت‌شنبه۲۱دیماه جاری که‌آخرین‌روزقبول پیشنهادات میباشدبقسمت بازرگانی شرکت واقع در خیابان کمال‌الملك‌سر اجمعه‌ومرك‌مشخصات رادریافت دارند.

شرکت‌سهامی کل‌معادن وذوب فلزات‌ایران

آ-۳۱۵۲٦

قابل توجه

کارخانه نجاری والوار فروشی

آقایان‌محترم‌مهندسین‌وادارات دولتی‌وشرکتهای‌ساختمانی‌ومقاطعه‌کاران برای‌انجام هرگونه‌کارهـای نجاری ودرب‌وپنجره وچوب‌آلات باین‌کارخانه مراجعه نمائید

ابراهیم تیوای اهوازخیابان ۲۴ متری

آ-۳۰۹۹۸ ۲-۵

دزوفوس Dosophos

برای‌جلوگیری ازبستن‌رسوب‌درسر سیلندرموتورهاولوله‌های ابگرم‌حمامها

دروفوس بهترین وسیله‌است

شرکت‌سهامی‌جلیل- سبزه‌میدان‌شماره ٤۷ تلفن۲۰۸۱٦

آ-۳۱۳۵۰ ۲-۲

بافاراهنمای شماست

قطعات بزرك وکوچك اراضی‌جاده کرج‌راباسنده‌مالکیت ازقرار متری هشتاد (۸۰) ریال نقدواقساط خریداری‌فرمائید

باررگانی بافا چهارراه‌کالج «کانون آگهی‌آسیا»

آ-۳۱٤۷۰

ماشین های چاپ

انواع‌ماشین‌های رموندشده چاپ- ماشین‌های هایدلبرك‌وپرش‌ماشینهای چاپ‌دوورقی‌وچهـارورقی- مـاشینهای مفتول‌دوزی وغیره رامیتوانیداز تجارتخانه زربافی بازارسرای‌اقبال تلفن ۲۲۹٦٤ تهیه‌فرمائید

آ-۳۱۵۰٦

آموزشگاه‌پرستاری‌اشرف پهلوی‌برای‌دوره‌اول بهمن‌ماه‌سال‌جاری‌دانشجو میپذیرد دوشیزگان داوطلب‌باید واجدشرایط ذیل‌باشند.

۱- دارابودن گواهینامه شش ساله‌متوسطه

۲- سن بین ۱۷و۲۵

۳- تجرد وتندرستی

دوره‌آموزشگاه سه‌سال‌است‌ودانشجویان‌درآمدت بطورشبانه روزی‌در آموزشگاه که‌تمام‌وسائل‌مجهزاست سکونت‌مینمایند وتعلیمات‌نظری‌وعملی راطبق‌برنامه‌مصوب دانشگاه که مشابه‌برنامه های آموزشی‌وپرستاری عمومی انگلستان‌است درآموزشگاه وبیمارستان‌پهلوی، تحت‌نظر استادان دانشگاه‌و مربیان صاحب‌صلاحیت مجرب‌خارجی‌فراگیرند فراغ‌یافتگان‌ازتحصیل «لیسانس»شناخته میشوند .

لباس‌متحدالشکل‌برایگان دراختیاردانشجویان قرارداده‌خواهدشدوپول جیب‌نیزدریافت خواهندنمود.

داوطلبان‌میتوانندهمه روزه(باستثناء پنجشنبه وجمعه‌وایام‌تعطیل) از ساعت۲تا٤بعد ازظهر بآموزشگاه مراجعه‌وشخصامدیره آموزشگاه‌راملاقات و اطلاعات‌لازم‌را کسب ومدارك‌خودرا تسلیم کنند.

آ-۳۱۳۸٦ ۱-۲

مؤسسه کشاورزی مظاهری

فروشنده درختهای میوه وچنار - تهران - تلفن ۲۵۷۵۱ ۲۱۳۳۵

۱- کرج جنب بیمارستان ۲- دفتر- اول خیابان دانشکده طبقه فوقانی

آ-۳۱۵۱٤

گلوی راه‌آهن چگونه عوض میشود

چندروز قبل یك هیئت مطبوعاتی برای بازدید فعالیتهای راه‌آهن درجنوب باقطار بجنوب عزیمت کرد. خبرنگار اعزامی از این مسافرت گزارشهائی تهیه کرده که بترتیب باطلاع خوانندگان خواهد رسید.

قطار مخصوص حامل خبرنگاران جراید مرکز وفیلمبرداران درساعت نه‌بامداد روز جمعه ۲۹ آذرماه وارد ایستگاه چمسنگر شد.

محوطه این ایستگاه انباشته از ماشین آلات فنی وآهن آلات وریل وتراورس زیاد میباشد.

تعویض ریلهای فرسوده در این منطقه مانند سابق بادست وکلنك و بیل انجام نمیگیرد، بلکه ماشین‌آلات سنگین ومخصوصی این عمل را انجام میدهد.

دریکطرف ایستگاه چمسنگر خانه های متحرك ورستوران کارکنان مامور تعویض ریل قراردارد وباتمام وسائل تفریح وزندگی مجهز میباشد.

فعالیت شرکت «دکن‌ژیرار» روزی ۸۵۰ متراست وکارکنان شرکت بطول ۸۵۰ متر ریلهای فرسوده را با ریلهای سنگین تعویض مینمایند. برای اینکار ابتدا درنقطه‌ای ریلهای مورد احتیاج را مونتاژ و تراورسها را به‌ریلها نصب میکنند. آنگاه ریلهای مونتاژشده‌را روی‌چرخهای مخصوصی بنام «بوری» قرار میدهند وبطرف‌محلی که بایدریلهای آن‌عوض‌شود حرکت میدهند.

درآن نقطه که قبلا ریلهای فرسوده برچیده شده‌است. ریلهای مونتاژشده روی زمین گذاشته میشود وپیچهای آن محکم میگردد.

منظره‌ای ازجریان‌تعویض ریل

آقای مهندس صوفی رئیس اداره خط وابنیه راه‌آهن ایران دراین‌مورد گفت روزانه مدت شش‌ساعت راه‌قطع میگردد وکارکنان شرکت‌دکن‌ژیرار مشغول تعویض ریل میشوند. البته برنامه حرکت قطارها طوری تنظیم شده‌است که درموقع تعویض ریل‌به‌آن نقطه نرسیده باشند.

چرا تعویض میکنند.

موقعیکه راه‌آهن سراسری ایران کشیده‌شد به‌نسبت احتیاجات آنروز برای رفع این نقصیه لازم‌بود که ریلهای این منطقه تعویض گردد. انجام این‌عمل محتاج بیك دستگاه‌فنی مجهز به‌ماشینهای مختلف مخصوص اینکار میباشدکه بتواند در مدت کوتاهی کاررا انجام دهد.

دراین مورد مطالعاتی انجام‌گرفت واعتبارآن ازبودجه سازمان برنامه و راه‌آهن دولتی ایران تامین‌گردید و سپس ازکمپانیهای معروف خارجی که درامر تعویض ریل فعالیت دارندعوت شدکه درمناقصه شرکت کنند. لکومتیو وریل و تراورس انتخاب گردید.

بابروز جنك دوم جهانی و اشغال راه‌آهن ازطرف متفقین، وضع حمل و نقل درراه‌آهن یکمرتبه افزایش‌یافت متفقین مجبور بودند دراسرع وقت مقادیرزیادی مهمات و وسائل جنگی ازروی این خط عبوردهند وبمرزهای شوروی برسانند. بدین‌جهت قطارها را طویلتر وسنگینتر درنظر گرفتند و این قطارها باکمك چندین‌لکوموتیو دیزل سنگین کشیده میشد.

باین ترتیب دریك‌منطقه کوهستانی که دارای تونلهای متعدد میباشد و خط آهن دارای شیب‌وفراز وقوسهای زیاداست وبرای قطارهائی بوزن ۳۵۰ تن باسرعت متوسط ٤٥ کیلومتر در ساعت ساخته‌شده‌بود قطارهای‌سنگین بوزن ۱۰۰۰ الی۱۵۰۰تن وباسرعت ٦۰ کیلومتر درساعت در تمام مدت جنك حرکت میکردند.

نتیجه این‌عمل فرسودگی‌وسائیدگی شدید ریلها وخمیدگی تراورس های فلزی وایجاد ترکها وشکستگی هائی در سرریل‌ها وروی اتصالی ها بود. این‌عمل باعث فرسودگی ریل‌ها گردید وروزانه از ۱۰الی ۱۵ ریل شکسته میشد.

ازطرف دیگر مقدار ٤٥۰۰۰ تن ریل و ٤٥۰ هزار تراورس فلزی و ۸٦۹۸ تن متعلقات آن به مبلغ ۱۰٫۰۸۸٫۳۷۷ دلار و ٦۰ سنت خریداری وبایران حمل گردید. شرکت دکن‌ژیرار فرانسوی هم باحداقل قیمت مبلغ ۸٦۰٫۸٤۹٫۲ دلار برنده مناقصه تعویض ریل‌شد.

طبق برنامه تنظیمی چهارصد کیلو متر راه‌آهن میان اراك واندیمشك که گلوی راه آهن ایران نامیده میشود ظرف دوسال تعویض میگردد.

تعویض ریلهای منطقه مزبور از فروردین سال ۳۵ گذشته‌شروع‌شدوتا اردیبهشت ماه ۳۷ تمام میشود.

برنامه پنجساله

چون درسایر قسمتهای خطسراسری نیز باید ریلها وتراورسها بشرح فوق تعویض گردد. لذایك‌برنامه پنجساله برای اینکار تنظیم گردیده وامیدمی رود که تاپایان سال ۱۳٤۱ کلیه قسمت‌های راه‌آهن سراسری باریل های سنگین مجهزشود.

بموازات برنامه تعویض ریل ها نکات فنی دیگری از لحاظ روسازی خط‌آهن موردمطالعه قرارگرفت که یکی جوش درز ریل ودیگری تهیه تراورس بتونی میباشد.

ریلهای راه‌آهن بطول ۱۲٫٥ متر میباشد که بوسیله اتصالیهای مخصوص بیکدیگر متصل شده. این اتصالها نقاط ضعیف خط‌آهن راتشکیل میدهند ودراین نقاط چرخ های قطارها روی محل اتصالیهاتولید ضربه‌هائی مینمایندکه هم‌برای ریل وهم برای وسائط نقلیه خطرناك می باشد.

بدین جهت هرقدرکه طول ریلها بیشترشود، ازضربه‌هائی که روی‌نقطه اتصال دوریل بوجود می‌آیدکاسته میگردد ودرنتیجه‌برعمرریل ووسائط نقلیه افزوده شده ازمصرف سوخت کاسته میشود.

پس‌از مطالعات زیاد درامرجوش‌کاریهای مختلف‌که در کشورهای اروپائی متداول است‌طریقه «الکترو-ترمیت» انتخاب شدویك کمپانی آلمانی برنده انجام‌آن‌شد.

جوش درز ریلها ازدوهفته پیش شروع شده ومامورین دراندیمشك طرز جوش‌دادن درز ریل‌را برای خبرنگاران نشان دادند.

جوش‌دادن شکاف هریك ازریلها مدت ٤٥دقیقه طول‌میکشد وحرارتی معادل ٤۰۰ درجه به‌ریل داده‌میشود

حمل‌ونقل

میزان حمل‌ونقل روزانه راه‌آهن ازسال ۳۲ ببعد بتدریج بروزی ۱۰۰۰۰ تن وحتی بعضی روزها به‌۱٤۰۰۰تن میرسید وچون لازم بود بروزن و سرعت قطارها و گردش واگنها ازمبداء بمقصد افزوده شود وتعداد واگنها افزایش یابد برای این منظور درمرحله اول فکرتبدیل لکوموتیوهای بخاری‌به‌لکوموتیوهای دیزل الکتریکی بمرحله اجرا درآمد

لکوموتیوهای دیزل گذشته از قدرت وسرعت بیشتری که دارند احتیاج به‌آبگیری مانندلکوموتیوهای بخاری ندارند ودرکشور ایران که اصولا مقدارآب‌کم‌است وبخصوص درطول مسیرراه‌آهن‌که اغلب باید ازدشتهای سوزان وبی آب وعلف عبورکرد مشکل تامین آب ومدتی که باید لکوموتیوها درایستگاه‌های مختلف برای آبگیری توقف نمایند برطول مدت بهره‌برداری از قطارها اضافه شده‌است.

درمورد افزایش تعداد واگونها نیزباتوجه باضافه شدن خطوط‌مشهد وتبریز علاوه برسی دستگاه‌واگنهائی که خریداری ومورد بهره برداری قرارگرفته تعداد ۹٦ واگن‌مسافری ودوواگن تفتیش و۹۷۰واگن باری و٥واگن سوخت و۱٦واگن‌رستوران سفارش شده‌که قسمتی از آلمان و اطریش وقسمتی اززاپن ودر دست تهیه وتحویل میباشد و تعدادی قریبا واردکشور خواهد گردید.

نطق کامل تیمسار سرلشکر بقائی

دراطراف حادثه زلزله غرب درجلسه اخیرسنا

تیمسار سرلشکر بقائی بیانات‌خود را بشرح‌زیر ایراد نمودند:

موضوعی که قصددارم امروزبه عرض سناتورهای معظم برسانم سانحه زلزله درغرب‌است و هرچند خاطر شریف نمایندگان محترم کمابیش ازوقوع‌آن مستحضر ومطلع گشته ولی نظر بعظمت حادثه‌و بر حسب وظیفه‌نمایندگی‌ناچار ناگزیرم ولو بطور اختصار هم شده مشهودات خودرابعرض رسانیده تاازبزرگی‌این فاجعه غیرمترقبه بی‌نظیر یالااقل‌کم نظیر که‌عده بیشماری ازهم‌میهنان‌ما را دچار انواع بلیات وبدبختی وبی خانمانی و سرگردانی در این فصل زمستان نموده وگرفتار ساخته خاطر محترمتان آگاه شده وضمنا ازپشت این تریبون استمداد از نمایندگان مجلسین وملت ایران‌وکلیه تشکیلات ودستگاه هائیکه برای حمایت واعانت باینگونه آسیب‌دیدگان‌بامرشاهنشاه معظم تاسیس شده و وجود دارد بکومك این‌بی خانمان ها شتافته ودر عمل تسریع وتعجیل بیش ازآنچه تاکنون شده وجمعیت شیروخورشید که‌همواره پیشقدم بوده‌وتا بحال نهایت جدیت‌وسعی رادراین واقعه مبذول داشته بنمایند تا ضرب المثل مار گزیده در این مورد پس از اینهمه زحمات مصداق پیدا نکند وتمام امید وانتظار مردم این سامان متوجه الطاف وعنایات و عطوفت شاهنشاه دادگستر مامیباشد که‌همواره ازهیچ نوع اقدامی فروگذاری نمیفرمایند وابته اطلاع دارید که‌بلافاصله از حدوث سانحه امر اکید بدولت‌صادر فرمودند که رئیس دولت باوزرا‌به محل رفته واز هیچ‌نوع اقدام‌وهمراهی دریغ‌و مضایقت نورزند.

و اماحادثه درساعت پنج و ربع صبح روز جمعه ۲۲ آذر ماه واقع شده وبطوریکه تقریب شده مساحت آن درحدود چهارپنج هزارکیلومتر مربع بین شهرستانهای همدان و کرمانشاه وسنندج بوده است.

اینجانب بمحض اطلاع ازاین حادثه بمعیت آقایان نمایندگان همدان با هواپیما بطرف همدان حرکت نموده وسپس بنقاط زلزله زده رفته‌وبقسمتی ازقرامو دهات‌صدمه‌جانی ومالی‌رسیده ولی بعضی ازقراه‌بلوکات توابع همدان بکلی ویرانشده که‌یکی ازآن نقاط قریه سیراوند اسد آباد که‌٤۳ نفر تلف شده وخانه‌ها بکلی خراب وویران گشته است لکن بهمانطور که‌جناب آقای نخست وزیر درمجلس شورای ملی اشارت فرمودند مرکز اصلی فاجعه قریه فارسینج که‌ازتوابع ودهکده‌های‌همدان‌است. این قریه که‌خانه‌های کشاورزان آن در دامنه تپه بنا شده بودند براثر لرزش زمین زیرو رو وکن‌فیکون‌شده که اشخاصی که‌جان بسلامت دربرده‌اند قادر نیستند تشخیص‌دهند خانه آنها بعداز حادثه در کجا واقع بوده‌زبان وبیان من قاصر از شرح و بیان خصوصیات این فاجعه دلخراش است ومسکن وماوای صدها نفر کشاورز ومالك امروزه بصورت تل خاکی در آمده است و روزی که‌من‌بمحل‌رفته ۹۳۲ جسد اززیر خروار هاتوده‌خاك بیرون آورده ودفن کرده بودند و متجاوز از پنجهزار اغنام واحشام در زیرخاك مدفون شده وکلیه اموال و اثاثیه واسباب خانه اهالی این دهکده زیرآوار رفته بطوریکه آقای سالار خزاعی مالك قسمتی ازآن قریه بیك ظرف محتاج‌میشوند و خسارات وارده از حیث مالی هم فعلا قابل تخمین وتقریب نیست و باستثنای اجسادیکه بیرون آورده وشماره آنها بعرض رسید چون هنوز نتوانسته‌اند در تمام ویرانه هاکاوش کنند عده حقیقی تلفات انسانی هم در آن دهکده معلوم نیست و نیزاز سایر مناطق زلزله زده دیدن کرده و در اکثر این دهات‌همدان تلفات انسانی از یکنفر تا هزار نفربه تفاوت در دهکده‌ها بالغ شده وخسارات فراوان دیده واموال واثاثیه و اسباب خانه و وسایل کشاورزی ازهرقبیل زیر خاك مانده وخانه‌ها خراب و ویران گشته وآنهائی هم که‌سرپامانده‌ترك برداشته که اهالی جرئت سکونت وتوقف درآن‌خانه‌هارا ندارند ومردم این سامان که‌کسان وخویشاوندان وعزیزان خودرا از دست داده‌اند مشغول کاوش وبیرون آوردن بقیه اجساد اززیر خاك میباشند صدای استغاثه وناله وضجه آنها قلب هر سنگدلی رانسبت بخود رئوف ومتوجه میساخت.

و اما کومك‌بمحض وقوع سانحه زلزله مردم شهر همدان اززن ومرد پیروبرنا دار وندار همگی آنچه برای نان میسور وفراهم بودبرطبق‌اخلاص نهاده ازپول وملبوس وخوراك وپوشاك در خیابانهای شهر جمع آوری و بوسیله اتومبیل ها واتوبوس هابمحل آسیب دیده میفرستادند و جمعیت شیروخورشید سرخ بمحض وصول خبر حادثه زلزله بلادرنك باهواپیما واتومبیل بکومك واعانت شتافته و مقداری پتو وچادر وپول دکترودارو و غیره بمناطق زلزله دیده رسانده که اگر مساعدت فوری آنها نبود عده‌ای که ازسانحه جان بسلامت بدر برده بودند ازسرما وگرسنگی تلف میشدند که وظیفه خود میدانم سپاسگزاری کنم ولی چون‌عده‌آسیب دیدگان زیاد است وقریب بهشتاد آبادی است این اندازه از اعانت وکومك کجا کفاف میدهد وبیش‌از هرچیز ازحیث‌مسکن آسیب دیدگان درزحمت ورنج بودند این است که در رساندن چادر وتهیه خانه ومسکن نهایت سرعت باید بعمل آید.

جناب آقای نخست وزیر باجنابان آقایان وزرای کشور وبهداری‌ودکتر نفیسی حسب الامر ملوکانه بتمام‌نقاط زلزله‌زده سر کشی نموده وخرابی‌ها را ازنزدیك ملاحظه کرده ودستورات لازمه صادر نمودند وهمینطور عده‌ای بانوان‌محترم عضو خیریه ثریا پهلوی برحسب امرعلیاحضرت ملکه ثریا پهلوی برای جمع آوری کودکان بی سرپرست واعزام آنهابه‌پرورشگاه بمحل حادثه آمده وضمنا امرمبارك علیاحضرت ملکه ثریا پهلوی رادایر بواگذاری ۲٥۰ هزار تومان برای ساختمان یکدستگاه پرورشگاه‌جهت نگهداری کودکان ابلاغ نموده وزلزله زدگان رابمراحم علیاحضرت امیدوار ساختند.

نکته‌ای که‌نباید از آن گذشت مساعدت بی دریغ‌سپاه غرب‌بالاخص لشکر کرمانشاه است‌که اگر کومك آنها نبود رفتن بمحل حادثه دشوار ومشکل بود وازمسعر که باعده‌بطرف فارسینج میرفتیم‌در بین راه اکیپ ودسته‌های سربازان بابیل وکلنك‌و اتومبیلهای بولدزر مشغول تسطیح‌راه بفارسینج بودند برمیخوردیم و در فارسینج‌هم عده سربازبکومك شتافته دربیرون کشیدن اجساد اززیر خاك ودفن آنها کومك وهمراهی میکردند که‌اگر بخواهم‌تمام‌مشهودات‌ومراتب را بعرض برسانم موجب اطاله مقال ومثنوی هفتاد من کاغذشود وبیش از این تصدیع‌خاطر همکارانرافراهم نمیسازم‌ونیز این مطلب‌را لازم‌است بعرض برسانم:

بورود مرکز خوش بختانه هیات مدیره شیرخورشید سرخ باهیات کومك بآسیب دیدگان تشکیل‌جلسه داده‌بودند فورا بانجاآرفته ودرجلسه شرکت نموده ومشهودات خودرا به عرض رساندم معلوم شد که علاوه‌از کومك هائیکه شده ومیشود هیات تصمیم گرفته‌اند پنجهزار دستگاه خانه ازچوبهای مخصوص‌بطوراساسی ساخته وکار خانه سازنده روزانه‌صد دستگاه خانه تحویل دهد که‌هرچه زودتر قطعات آن بمحل ارسال و نصب گردد که‌آسیب دیدگان رادر آن خانه ها سکونت دهند.

والاحضرت شاهدخت‌شمس‌پهلوی ریاست عالیه شیر وخورشید سرخ علاوه از دستورات موکدی که‌برای فراهم ساختن رفاه حال زلزله‌زدگان قبلاصادر فرموده بودند بجناب آقای دکتر نصر بعنوان مامور فوق‌العاده که‌در قضایای زلزله شمال اقدامات مفیدی ازخودنشان داده بود ماموریت دادند که‌درتصمیمات‌هیات‌جدیت‌وسعی کافی مبذول دارند که‌خانه ها زودتر مورد استفاده قرار گیرد و آسایش آسیب دیدگان فراهم گردد فلذا اینجانب بنام اهالی غرب ومخصوصا اهالی همدان تشکرات قلبی خودرابه پیشگاه مبارك علیاحضرت ملکه ثریا پهلوی وحضور مبارك‌والاحضرت شاهدخت شمس پهلوی که دستورات عاجل برای نجات زلزله زدگان و آسایش حال آنان صادر فرموده اند تقدیم میدارم‌وضمناازاقدامات‌وزحمات جنابان آقایان ممتاز استاندار غرب و ملکی فرماندار همدان‌وروساءدوایر دولتی و ژاندارمری وشهربانی‌واعضا انجمن شهر وجمعیت شیروخورشید سرخ‌همدان و کرمانشاه وسایر کار مندان دولت که متفقا بانهایت جدیت وصمیمت ازهیچ‌نوع اقدام خودداری ننموده اند ونیز ازموسسات جمعیت های‌هلال احمر ترکیه‌وسایر جمعیت های صلیب سرخ ممالك خارجه و رئیس اصل‌چهار که‌به کومك زلزله زدگان غرب ایران‌شتافته‌اند بی‌نهایت سپاسگزاری می‌نمایم ودر پایان‌بیانات خود مردم بلا کشیده همدان و سایر مناطق زلزله دیده مستظهر بکومك ومساعدت وهمراهی کلیه موسسات وجمعیت های خیریه ملت ایران میباشند..

شش دوره دیوان‌های اشعار عباس فرات

ثمرات- رشحات- نغمات- قطرات لمعات- نفحات تازگی همه ازچاپ بیرون آمده وهرشش دوره‌کامل‌در کتابخانه‌ابن سینابرای فروش آماده‌است.

آ-۲۱٦۲۱ ۲-۳

آگهی مزایده فروش موتور پمپ

اداره کشاورزی گرگان باستنادموافقت‌وزارتی دودستگاه موتور پمپ موجوده دربهلوبدژرا بامشخصات‌زیر:

الف-موتوردویشی‌دنزل آلمانی چهارضربه دسلنتر وچهارصددوردردقیقه‌مدل ۱۹۳۸دارای شماره‌های٦۳٫٥۲۲۳٦۲و۱٦٫٥۱٥۹۱٥شصت‌قوه‌اسب‌دودستگاه.

ب-پمپ‌آب۲۰اینچ ٦۸۰دوردردقیقه سانتریفوژی باسوفاف ومانومتر مربوطه‌شماره‌های٦۰۰۰۲-٦۰۰۰۳دودستگاه

ج- لوله‌های مربوطه۱۲۰اینچی وصل‌بزانوهای مربوطه ٥۰متر

د- لوازم مربوطه موتورازقبیل‌بالون هوا وتلمبه‌آب‌سردکننده بدنه موتورمربوطه‌ازطرف‌مزایده باشرایط زیرین‌بفروش میرساند.

۱-بهای‌دودستگاه موتورتلمبه با متعلقات‌مربوطه‌ازمبلغ‌یاصدوسی‌هزار ریال‌مزایده‌آن شروع‌میگردد.

۲- موتورپمپ‌بالوله‌های مربوطه‌دربهلوبدژ نصب‌است که پس ازفروش هزینه‌پیاده کردن‌وحمل‌ونقل‌وهرنوع‌هزینه‌های دیگر ازقبل‌هزینه‌آگهی و مالیات،عوارض‌وغیره بدون استثناء بعهده برنده مزایده‌خواهدبود.

۳-هیچگونه‌آچاروابزاری‌باموتورتلمبه‌نخواهدبود.

٤-خریداران میتوانندبهای کل‌هردودستگاه را بابهای هردستگاه را پیشنهادنمایند.

٥- خریداران‌میتوانندازموتورتلمبه‌های‌موردمزایده درمحل(پهلوبدژ) بازدیدبعمل‌آورند.

٦-پیشنهاددهندگان‌بایستی‌پیشنهادات خودرادرپاکتهای‌لاك ومهرشده که روی‌آن جمله(مزایده موتورتلمبه‌ها)قیدشده باشدلغایت۱٥بهمن۳٦قبل ازانقضای وقت اداری بدفتر کشاورزی گرگان یا اداره کل کشاورزی‌استان دوم‌درساری‌ویا اداره کل‌مهندسی‌زراعی‌درتهران تسلیم‌داشته‌رسیددریافت‌دارند.

۷-پیشنهادات واصله ساعت۱۰صبح‌روز۱٦بهمن۳٦بازوقرائت خواهد شدودرصورت‌لزوم مزایده حضوری نیزاقدام بعمل‌خواهدآمد.

۸-پیشنهاددهندگان بایدمبلغ‌پنجاه هزارریال‌چك‌تضمین‌شده بالکملی وباقبض سپرده دارائی‌های محل‌راضمیمه پیشنهادخودنمایندتاد.صورت‌اصامت مزایده وعدم تحویل‌مبلغ‌موردسپرده بصندوق‌دولت منظورخواهد شد. حضورپیشنهاددهندگان درجلسه‌ازاداست واداره دررداقبول‌یك و یا کلیه پیشنهادات مختارمیباشد.

۹-مدت‌اعتباراین آگهی‌لغایت۱٥بهمن۳٦میباشد.

۱۰-برنده مزایده بایستی‌تمام بهای‌موردمزایده رانقدأپرداخت‌نماید.

سرپرست اداره کشاورزی گرگان. دکترمواج

آ-۳۱۳۱۲ ۲-۲

قابل توجه دارندگان اراضی شهری وکشاورزی

شرکت‌سهامی ساختمانی پلدشت کهمجهز به‌بهترین تراکتورولدوزر های مخصوص تسطیح‌وخاك کنی وخاك‌ریزی‌است میتواند اراضی‌پست وبلند وحتی تپه‌های‌مرتفع‌را درمدت کوتاهی صاف‌وتسطیح نماید علاقه‌مندان در ساعات کاربه‌آقای‌اردشیرر کنی تلفن٤۰٦۲۰ مراجعه فرمایند.

تهران-خیابان نادری -خیابان‌همایون- کاشی۳۰

آ-۲۱۷۷٥ ۲-۳

- ۲۸ -

بعد زنگی راکه روی میزبود بصدا درآورد.

چون متوجه شدکه راهنما ازسئوال وعذرخواهی‌های من رنجیده‌خاطر شده ودرگوشه‌ای ایستاده‌است باونزدیك شد.

- آندریوز، ازخارجی‌ها متوقع نباشیدکه آداب ورسوم مارا بفهمند. من وشما طرز تفکریکدیگررا خوب می‌فهمیم وهمین‌کافیست.

چهره راهنما ازضعف روشن شد. شایداگریك پادشاه بزرك او را مشمول الطاف خودقرارمیداد اینقدر خوشحال ومفتخرنمیشد.

دست میزبان خودراگرفت وخواست آنرابوسد، ولی‌آقای «دورنوس» باملایمت اورا عقب زدودوستانه دستی بسرش‌کشید.

راهنما مارانگاه‌کرد گوئی بزرگترین نشان افتخاردنیارا دریافت کرده بود. براثرصدای زنك لحظه‌ای بعد همان مستخدمی‌که مرا باکمك راهنما تاخانه حمل‌کرده بود ظاهرشد.

آقای «دورنوس»گفت:

- پتر، جعبه دواجات رابااین اطاق بیاورید. این‌آقاراکه براثریك حادثه بیماروومجروح شده است بشما می‌سپارم باید ازاو همانطور پرستاری‌کنید که اگرمن مریض بودم ازمن مراقبت میکردید. اگرتصادفا من‌واو دریك لحظه زنك زدیم اول‌کاراورا انجام میدهید بعد بسراغ من می‌آئید. لباسهای زیر مثل معمول دراین قفسه هست یانه؟... بسیارخوب! به‌آشپز دستور بدهید شام برای آقایان تهیه‌کند واززیرزمین یك بطر شراب‌کهنه بیاورید. لااقل امروز میزغذاخوری را درهمین اطاق بگذارید. این آقایان میل‌دارند باهم غذابخورند. زودبرگردید ممکن‌است بخدمت شما احتیاج داشته‌باشند. بمهمانان من نشان بدهیدکه درعین اینکه خدمتکارخوبی هستید میتوانید پرستار خوبی‌هم باشید.

ازاین تعریف وتمجید چهره «پتر» آرام وکم‌حرف شکفت. راهنما ومستخدم باتفاق‌ازاطاق خارج شدند.

ماازموقعیت‌برای معرفی‌خودو شرح‌علت مسافرتمان به شتلند استفاده کردیم -باهمان قیافه خسته ومودب بماگوش داد. اما چیزی از زندگی خصوصی و خانواده ما نپرسید :رسیدن یك‌کشتی دولتی به‌جزایر «شتلند» برای اوخبرجالب توجهی نبود .آقای «دورنوس »هیچ‌علاقه وتوجهی بآنچه دردنیا میگذشت نداشت نسبت به شخصیت‌های روز گنجکاو نبود مدت بیست سال مشغولیات شخصی ومطالعاتش جای خالی درزندگیش نگذاشته بودند .برای اوزندگی مادی ارزش خودرا ازدست داده بود. حتی اگرمرك روزی بسراغش میآمد اورا مثل یك‌مهمان عادی می‌پذیرفت.

پرسید :

-میتوانم قبل ازمراجعت به‌کتابخانه‌ام کاری برای شما انجام دهم؟

بعد بدون اینکه منتظرجواب من بشود باتبسمی محزون روبه‌دوستم‌کرد

-آقا ،میترسم اقامت دراین خانه برای شما خسته کننده باشد .اگر به‌ماهیگیری علاقه داشته باشید وسیله این سرگرمی مهیاست دریاچه خیلی ماهی دارد ومن یك‌باغبان جوان درخدمت دارم که‌با کمال میل باقایق شمارا بمیان دریاچه خواهد برد.

دوست من‌که به‌ماهیگیری خیلی علاقه داشت با خوشحالی دعوت او را پذیرفت .«آقا» قبل ازخروج ازاطاق دوباره روبمن کرد:

-آقای ژرمن ،تاوقتی مجبور هستید دراطاق بمانید «پتر»از شما پرستاری خواهد کرد.

این مردبرای پرستاری یك‌مریض محاسن زیادی دارد کم‌حرف ودرعین حال دقیق ودلسوزاست .امابرای کارهای سبك‌تر مثل کتاب خواندن یا نامه نوشتن برای شما بااینکه مطمئن نیستم ولی گمان میکنم بتوانیم این کارهارا بعهده «شخص دیگری» بگذاریم‌فعلا،آقا،من‌میروم تاشماکمی‌استراحت کنید

سپس باهمان ملایمتی که‌وارد شده بودخارج شد.

ایا حقشناسی از مهمان نوازی شتلندی یاد کردیم . از خود میپرسیدیم مقصود میزبان ماازاز «شخص دیگری» چه‌بوده‌است.

رسیدن شام جریان افکارما را تغییرداد.

غذاها زیاد متنوع نبود ولی باکمال دقت‌و سلیقه تهیه شده بود و سرویس غذاخوری درعین سادگی بسیارزیبا بود .من خیلی خسته بودم واشتها بغذا نداشتم .شراب کهنه تاحدی اشتهایم را تحریك کرد. در حین غذا راجع به وضع‌خودمان‌صحبت میکردیم برای صبح‌روزبعددر«لرویك» انتظارمان را میکشیدند

من قادربه حرکت نبودم ولازم بود دوستم تنها به‌کشتی برگردد وآنها را ازوضع من‌مطلع کند تانگران نباشند.

قرارگذاشتیم پس‌فردای آنشب‌یك فرستاده جامه‌دان‌مرابه‌خانه (دونورس) بیاورد ودرمراجعت ازحال من‌برای همراهانم خبربیرد.

بعداز خوردن غذا دوستم برای گردش ازخانه خارج شد. «پتر»جراحت مرا با مهارت پانسمان کرد .سپس درحالیکه روبدوشامبر گرمی بتن کرده بودم روی تخت دراز کشیدم وسعی کردم بخوابم .برای تجدید قوا یك خواب راحت ضروری بود.

«پتر»قبل ازخروج ازاطاق بطرف پنجره رفت وازمن پرسید که‌پرده‌های پنجره رابیندد یابازبگذارد.

چشمهایم کم‌کم بسته میشد بااشاره سرباو جواب منفی دادم .مثل این بودکه اگربنجره هارا می‌بستند خودرا عمدا بدست یك ناخوشی طولانی تسلیم میکردم زنك در دسترسم بود اگر نور خارج اذیتم میکرد میتوانستم «پتر» رابرای بستن پرده‌ها احضارکنم.

چند لحظه باچشمهای نیمه بازآتشی راکه دربخاری زبانه میکشیدتماشا کردم .درد جراحتم خفیف‌تر شده بود. شعله آتش درنظرم کم‌کم کوتاه شد وازمیان رفت خوابم برد وتمام دردها وگرفتاریها بیاد فراموشی‌سپرده شد.

وقتی بیدار شدم ازاینکه خودرا دراطاق‌ناشناسی می‌یافتم تعجب‌کردم وقتی وقایع‌روزقبل رابیاد آوردم تعجبم بیشتر شدزیرا پرده‌های اطاق برخلاف دستور من چنان بسته بودکه کوچکترین نوری ازخارج بداخل اطاق‌نفوذ نمیکرد ودراطاق تاریکی حکمفرما بود.

ازاین عجیب‌تریك پاراوان جلوی بخاری قرار داشت که مانع میشد روشنائی آتش اطاق راروشن کند بااین وضع نمیتوانستم بدانم شب است یاروز سررا بطرف دیگر برگرداندم وباوجود تاریکی شبح یك‌انسان‌راکه‌کنار تختم ایستاده بود تشخیص دادم وازشکل آن فهمیدم که یك‌زن است.

چشمهارا مالیدم و دوباره نگاه کردم بنظرم رسید که‌یك‌تور روی سرزن شناسی قرار داشت که‌تا شانه‌هایش رامی‌پوشاند صورتش بطرف من‌بود اما تشخیص خطوط صورت غیرممکن‌بود.مثل‌یك مجسمه‌بیحرکت‌ایستاده‌بود سفیدی دستهایش روی زمینه سیاه لباسش جلب توجه میکرد.

بعداز چند لحظه عاقبت شبح دهن‌بازکرد.

-امیدوارم استراحت حالتان رابهتر کرده باشد، آقای ژرمن.

صدای آهسته اوآهنك‌دلنشینی داشت ولحن وطرزادای کلمات میرساند که‌زن تربیت شده وظریفی است.

سئوال کردم:

-باکی افتخار صحبت دارم؟

جواب داد:

-من مادموازل «دورنوس» هستم واگراجازه بدهید درپرستاری شمابه «پتر» کمك‌خواهم کرد.

پس «شخص دیگر» که میزبانمان گفته بوداین دختربود اشجاعت و فداکاری این زن را موقع شیوع مرض مسری که قبلا شنیده بودم بیاد آوردم.

حس کنجکاویم بیش ازپیش تحریك شده بود.ازاو پرسیدم که چرا اطاق تاریك‌است.

واضافه کردم.

-هنوزشب نشده است ،اینطور نیست؟

جواب داد:

-شما فقط دوساعت خوابیدید .مه برطرف شده است وآفتاب در کمال قشنگی میدرخشد.

من دست بطرف زنك‌بردم.

-مادموازل «دورنوس»، میتوانم «پتر»را احضارکنم؟

-برای بازکردن پرده‌ها اورا احضار میکنید ،آقای ژرمن؟

-بله ...باید اعتراف کنم که خیلی علاقه‌دارم آفتاب راببینم.

-من «پتر»را آلان پیش شما میفرستم.

بعد آهسته بطرف دررفت.

اگرمن متوقفش نمیکردم بااینکه بسیار علاقمند بودم درروشنائی او راببینم خارج میشد.

گفتم:

خواهش میکنم بمانید .نمیخواهم شما برای چنین کاربی اهمیتی بخودتان زحمت بدهید.

اگرزنك‌بزنم مستخدم میآید.

بیحرکت برجا ماند.

-وقتی من دریك اطاق هستم «پتر» پرده هارا بازنخواهد کرد .بدستور این پرده هارا بسته است.

واقعا جای‌تعجب بود به‌چه علت «پتر» پرده اطاقهائی را که مادموازل «دورنوس» درآنها بودمی‌بست؟آیا چشمهای مادموازل «دورنوس» ناراحت ومعیوب بود؟ اگراینطوربود چرا عینك‌نمیزد .اگرعینك‌داشت من‌از زیرتور تشخیص میدادم شاید بخاطر اینکه من زود از خواب بیدار نشوم وباندازه کافی استراحت کنم دستوربستن پرده‌ها را داده است؟

چون تصورمیکردم مقصود اورا فهمیده‌ام عذرخواهی کردم:

-آدمهای مریض فقط بفکرخودشان هستند .شما بخاطرمن دستورداده‌اید پرده‌ها راببندند.

خبرنگاران ما از شهرستانها اطلاع میدهند

از هرمزی — خبرنگار طبس

فراموش شده‌ایم

شاید مامردم «طبس» که در گوشه‌ای از خاك ایران زندگی میکنیم درشمار فراموش شدگان بحساب میآئیم که هیچگاه مورد توجه واقع نمیشویم و بهمین جهت استکه بافقدان اغلب وسائل زندگانی دست بگریبانیم

کارخانه برق داریم، جای یك کارخانه برق در «طبس» دوثر انور وجود دارد ولی ازشما چه پنهان که یکی از این دو کارخانه همیشه خراب است ودیگری هم هیچ وجه قابل استفاده نیست.

مدتها دانش آموزان این منطقه در انتظار تشکیل کلاس ششم دبیرستان سر بردند تاسرانجام دستور تاسیس کلاس مزبور صادر گردید ولی هنوز هم با اینکه مدت ۳ ماه از شروع سال تحصیلی میگذرد کلاس ششم در این شهر تاسیس نگردیده واغلب دانش آموزانیکه قدرت مالی دارند برای ادامه تحصیل بشهرستانهای دیگر عزیمت نموده‌اند تنها در این میان دانش آموزان بیبضاعت از ادامه تحصیل محروم گردیده ودل خوش داشته‌اند که دستور تاسیس کلاس ششم دبیرستان صادر شده است.

بهداری داریم، پزشك داریم ولی از دارو های ارسالی برای بهداری فقط بارنامهٔ آن را میبینیم ودیگر هیچ

ما مردم این منطقه ناچاریم با این وضع بسوزیم وبسازیم تاشاید کسی پیدا شود که باتوجه باینوضع دررفع مشکلات ماقدم موثری بردارد

صیادنه هربار شکاری...؟
میخواست بادینامیت ماهی صیدکند
ولی دینامیت دردستش منفجر شدو بدنش را متلاشی کرد

چندروز قبل یکی ازورزشکاران مشهور رضائیه که باتفاق رفقای خود جهت صید ماهی ازرودخانه «شهر چای» واقع در کنار شهر رفته بود بطرز فجیعی مقتول شد. جریان این حادثهٔ طبق گزارش خبرنگار ما از رضائیه بدین قرار است:

کریم وهبان «کریم هزاوه‌ای» یکی ازورزشکاران مشهور رضائیه بود که ضمن خدمت در ارتش علاقه عجیبی هم بورزش ابراز میداشت کریم گذشته ازخدمت در ارتش که شغل اصلی وی بشمار میرفت وصرفنظر ازورزش که ورد علاقه وی بود گاهگاهی برای تفریح بصید ماهی میرفت واغلب برای صید ماهی رودخانه «شهر چای» را که در نزدیکی شهر قرار داشت انتخاب مینمود.

چندروز قبل نیز باتفاق رفقای خود برای صید ماهی رفت ولی این بار بجای قلاب ماهیگیری دینامیتی بدست گرفت تابا انفجار آن در آب تعداد بیشتری ماهی بگیرد ومدت کمتری معطل شود.

پس ازرسیدن بکنار رودخانه هریك از رفقای کریم باانداختن قلاب ماهیگیری در آب بگوشه‌ای رفتند ودر انتظار صید ماهی نشستند کریم هم دینامیت بدست، خود را کنار رودخانه رسانید ومهیای پرتاب کردن دینامیت در آب رودخانه شد.

ولی در این هنگام ناگهان چاشنی دینامیت در دست کریم منفجر گردید ومنجر بانفجار دینامیت در دست وی شد رفقای وی که هریك قلاب بدست در گوشه‌ای بانتظار صید ماهی نشسته بودند فقط صدای انفجاری همراه بافریاد کریم شنیدند ودیگر هیچ.

براثر شنیدن صدای انفجار رفقای کریم سراسیمه خود را بوی رسانیدند ولی مشاهده کردند که کریم در همان لحظات اول انفجار بعلت شدت جراحات وارده جان سپرده است.

انفجار دینامیت در دست کریم سبب گردیده بود قسمتی ازسر وچشم ودستهای وی متلاشی شده وجان دهد جنازهٔ وی پس ازانجام تشریفات قانونی درمیان تشییع کلیه درجه‌داران وورزشکاران رضائیه طی تشریفات خاصی بخاك سپرده شد.

ترمزبان معروف

«سیدعباس موسوی» ترمزبان ایستگاه راه‌آهن «ورسك» ازگلرابلیس هم درآن ناحیه مشهورتر بود ولکوموتیورانان این خط هروقت اورا ازدور میدیدند بااشاره سرودست باو اظهار محبت میکردند ودرهمان چندلحظه توقف درایستگاه آنقدر باسیدعباس شوخی میکردند وسربسرش میگذاشتند که اوعصبانی میشد ودادوبیداد راه میانداخت. اماسیدعباس قلبا همه لکوموتیورانان را دوست داشت وبیش ازهمه بشغل حقیر وکوچك خود میبالید وتفاخر میکرد.

آنروز نیز دونفر ازلکوموتیورانان پس ازآنکه مدتی سربسرش گذاشتند ازاو تقاضا کردند واگنهائی که درمحوطه ایستگاه بطور پراکنده متوقف بودند بیکدیگر متصل نماید.

سیدعباس باعجله خودرا بوسط واگنها انداخت، و واگنهانیز به‌آهستگی بیکدیگر نزدیك شدند اما درست در همانموقعیکه سیدعباس حلقه‌های اتصال واگن رابهم نزدیك کرده بود ومیخواست ازوسط آنهاخارج شود سینه‌اش میان «تامپوی» واگنهامانده وفشرده شد.

فریاد هولناك ترمزبان بیچاره درمحوطه ایستگاه ورسك پیچید ولکوموتیورانان بیدرنك اورا ازلای واگنهابیرون کشیده وروانه بهداری ورسك نمودند.

دربین راه ترمزبان یکباردیگر نگاه پرعطوفتی بلکوموتیورانان انداخت وبعد درحالیکه بغض گلویش راگرفته بود گفت:

من... سیدعباس موسوی... ترمزبان... ایستگاه ورسك... درراه انجام وظیفه....

هنوزاین جمله راتمام نکرده بودکه زبانش ازحرکت ایستاد وچشمانش بنقطه دوردستی خیره ماند.

ترمزبان بیچاره درآخرین لحظه عمرنیز شغل خودرا با افتخار یادکرد!

شهردار مشهد

طبق گزارش خبرنگار ما ازمشهد آقای سرهنگ جلاءالدوله ازطرف انجمن شهر بسمت شهردار انتخابی مشهد تعیین گردید ورسما مشغول کارشد

سرعت اتومبیلها درشهر سرسام آور است
رانندگان تاکسی بتذکر مسافرین ومامورین وقعی نمیگذارند

چندروز قبل اتومبیل جیپ متعلق به آقای حاج حسینعلی وبرانندگی رمضان نام براثر سرعت زیاد در خیابان پهلوی گرگان باشخصی بنام چمنی تصادف نمود واورا مشدت مجروح کرد.

خبرنگار ما در گزارش خویش اضافه میکند که متاسفانه ضع راهنمائی ورانندگی درشهر گرگان چندان رضایتبخش نیست وبخصوص رانندگان تاکسی بهیچوجه رعایت مقررات مربوطه را ننموده ودرخیابان وکوچه‌های تنك باسرعت سرسام آوری عبورومرور مینمایند وعلاوه بر این همیشه اضافه برظرفیت خود مسافرسوار کرده و باعتراضات سایر مسافرین بهیچوجه وقعی نمیگذارند.

اهالی انتظار دارند که شهربانی دراینمورد شدت عمل بخرج داده وراتندگان متخلف اشد بدامجازات نماید.

تلفن خودکار کرمان

چندی پیش بموجب گزارش رسیده ازخبرنگار کرمان باستحضار خوانندگان عزیز رسید که قراراست یکدستگاه تلفن خودکار هزارشماره‌ای در کرمان نصب شود.

اینك ازاداره اطلاعات وزارت پست وتلگراف اطلاع میدهند بااینکه عده مشترکین فعلی تلفن کرمان ازششصد نفر تجاوز نمیکند معهذا بمنظور رفاه حال اهالی کرمان قراراست پس ازتهیه زمین وساختمان جدید یکدستگاه تلفن هزار شماره‌ای در آنشهرستان نصب شود

اقدامی نشده

شهرداری سولده یکسال پیش بمنظور تامین روشنائی شهر قراردادی با سازمان برنامه منعقد نمود طبق این قرارداد قرار شد هزینه خریداری ونصب موتور برق مشترکا پرداخت شود شهرداری سولده نیز بلافاصله پس از امضا قرارداد مبلغ یکصدهزار ریال قسط خود را پرداخت کردولی متاسفانه بااینکه یك سال از انعقاد قرارداد مزبور میگذرد معهذا تاکنون برای خریداری ونصب موتور اقدامی بعمل نیامده است.

کنسول جدید

خبرنگار ما ازمشهد گزارش میدهد هفته گذشته آقای سیدتاج الدین «جنرال کنسول» دولت پادشاهی افغانستان در مشهد دراستانداری حضوریافت وآقای «غلام صدیق کارگر» کنسول جدیدرا بآقای جعفری استاندار معرفی نمود.

یك هفته فعالیت ورزشی
درتعطیلات زمستانی مدارس ۱۹۰ مسابقه ورزشی در ۵ رشته مختلف انجام شد
ورزشکاران مدارس پایتخت طی مراسم باشکوهی تاج گلی نثار مجسمه شاهنشاه فقید نمودند

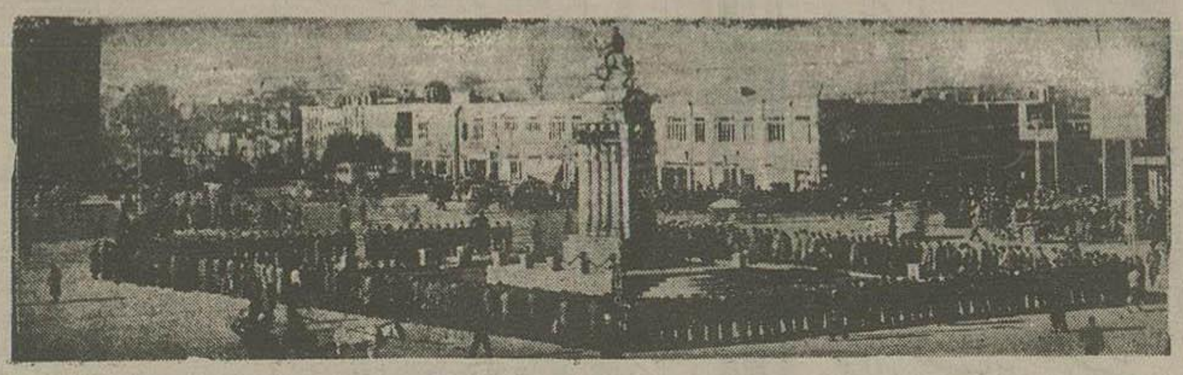

خبرنگار ما ازمشهد طی گزارشی مینویسد: طی یکهفته تعطیلات زمستانی آموزشگاههای مشهد بنابتکار انجمن ملی تربیت بدنی خراسان ۱۹۰ مسابقه ورزشی در ۵ رشته مختلف بین دانش آموزان مدارس انجام گرفت.

همچنین ظرف اشمدت ۱۵۰ نفر از ورزشکاران مدارس پایتخت واردمشهد شدند ومسابقاتی بایتیمهای مختلف مشهد انجام دادند.

ورزشکاران مزبور ضمن اقامت خوددرمشهد از آقایان استاندار مدیر کل فرهنگ استان وموسسات ورزشی شهر دیدن کردند وطی مراسم باشکوهی تاج گل بسیار زیبائی نثار مجسمه اعلیحضرت فقید نمودند.

درعکس بالا ورزشکاران مدارس پایتخت هنگام اجرای مراسم نثار تاج گل پای مجسمه رضاشاه کبیر دیده میشوند

در شرف انهدام

خبرنگار ما ازسولده می‌نویسد: ساختمانی که درزمان اعلیحضرت فقید جهت اداره گمرك در کنار دریا بنا شده بود پس ازآنکه ازطرف گمرك تخلیه شد چندماهی هم دراختیار اداره پست و تلگراف قرار گرفت ولی اداره مزبور نیز زودی بعلت خرابی ساختمان آنجا را تخلیه کرد ودرحال این ساختمان براثر عدم توجه درشرف انهدام است. اهالی تقاضا دارند که نسبت بمرمت این ساختمان اقدامی شود.

حزب مردم
دراین شهرستان رسما شروع بکار کرد

بطوریکه خبرنگار ما ازاراك گزارش میدهد چندروز قبل بمنظور تشکیل شعبه حزب مردم درشهرستان اراك جلسه‌ای درمنزل آقای سراج حجازی باشرکت آقای مهندس فروهر نماینده مجلس شورایملی تشکیل گردید در این جلسه که اعضای هیئت اصلی عامله حزب مردم درآن شرکت داشتند پس ازاظهار نظر رمذاکره درباره مرامنامه حزب مزبور اولین صورت جلسه تنظیم شدو بامضای اعضای عامله رسید درپایان قرارشد هیئت‌های مدیره واجزائیه وهمچنین سایر اعضای حزب تعیین گردیده وحزب مردم فعالیت خودرا دراراك رسما شروع نماید.

آقایان مهندس فروهر وسراج حجازی نمایندگان مجلس شورای ملی پس ازبررسی اوضاع وشرکت درشورای شهرستان اراك بوسیله قطار بصوب مرکز عزیمت نمودند.

تقدیر ازمربیان سازمان جوانان شیروخورشید سرخ

چندروز قبل بدعوت آقای حسین شوقی رهبر سازمان جوانان شیرو خورشید سرخ اراك کلیه مربیان زن ومرد در سالن جمعیت حضور بهمرسانیدند وازقسمتهای درمانگاه، اندرزگاه، بخش تزریقات وداروخانه جمعیت بازدید کردند.

دراین بازدید آقای شوقی سخنرانی مختصری درباره تاریخچه فعالیتهای صلیب احمر وسازمانهای مشابه ایراد نمود ودرخاتمه چندتقدیرنامه که ازطرف جمعیت بنام مربیان صادرشده بود بوسیله آقای فرماندار توزیع گردید.

سرکشی بشهرستانها

طبق گزارش خبرنگار ما از مشهد آقای جعفری استاندار خراسان بمعیت تیمسار فرمانده لشکر وآقایان سرهنگ نورائی فرمانده ناحیه گارد گمرك، دکتر عباس‌زاده رئیس بهداری وسرهنگ انشاء فرمانده ژاندارمری بمنظور سرکشی وبازدید از شهرستانهای تابعه استان بصوب کاشمر و ترت حیدریه عزیمت نمود.

خلاصه خبرهای شهرستانها

اراك - شهرداری اراك مبلغ دومیلیون ویانصدهزار ریال برای ساختمان ساختمان یك کشتارگاه جدید اختصاص داده است:

سنندج - آقای سلطانحسین سنندجی مبلغ ۲۰ هزار ریال وهمسر آقای شهردار مبلغ پنجهزار ریال بمنظور کمك بزلزله زدگان غرب بشیر وخورشیدسرخ سنندج اهدا نمودند

ساری - تیمسار سرتیپ برخوردار سرپرست شهربانیهای استان دوم وارد چالوس شدو پس ازبازرسی امور شهربانی بطرف نوشهر عزیمت نمود.

گرگان - باشگاه کشاورزی «چهاردال» بعضویت ۲۴ نفر دختران وپسران دستانهای «خطیر آباد» و«اوزینه» افتتاح گردید. افراد باشگاه تحت تعلیمات مروج کشاورزی گرگان بااصول جدید کشاورزی آشنامیشوند

گرگان - چندروز قبل پانزده نفر دهیاران که بوسیله بانوضیائی رئیس جمعیت فعالیت زنان وآقایان صدری عضو هیئت مدیره بنگاه اصلاح امور اجتماعی و افشار کارشناس عمرانی انتخاب شده بودند برای گذرانیدن کلاس مخصوص دهیاری بتهران عزیمت نمودند.

زاهدان - تطوریکه ازاستانداری کسب اطلاع شده است قراراست ده درمانگاه در نقاط مختلف بلوچستان وسیستان احداث شود ومقدمات امر ازهرجهت فراهم نشده است

برازجان - طبق تصمیم کمیسیون کمك مستمندان قراراست یکصد دست رختخواب و۷۵ دست لباس و۲۵ دست روپوش جهت توزیع بین افراد مستمند ودانش آموزان بی‌بضاعت تهیه وتوزیع گردد.

مشهد - بمنظور پیشرفت امر ورزش کشتی در باشگاههای مشهد ازطرف تربیت بدنی خراسان یکعدد تشك کشتی کامل تهیه شده ودراختیار باشگاه جوانان گذارده شد.

خوسار - اقدامات آقای دکتر هوشنگ نورمند رئیس بیمارستان خوسار درمورد معالجهٔ بیماران قابل تقدیر است

اهالی ازاقدامات مفیدوی اظهار خشنودی مینمایند.

لاهیجان - کلاس کارآموزی آموزگاران دستانهای کشاورزی فرهنگ استان اول درمحل دستان نمونهٔ لاهیجان برای مدت چهارروز تشکیل گردید دراین کلاس کنفرانسهائی بمنظور راهنمائی آموزگاران داده شد

برازجان - آقای ابدالخانی رئیس فرهنگ برازجان سرای شرکت در کنفرانس فرهنگی استان شیراز عزیمت نمود. درغیاب ایشان آقای محمودی معاون فرهنگ عهده‌دار امور آن اداره میباشد.

برازجان - چند روز قبل مأمورین پاسگاه «آب نمك» کامیون «ماك» رانندگی عین‌الله کازرونی را که حامل تنباکو بود مورد بازرسی قرار دادند وتعداد ۴۰ طاقه پارچه کشف وضبط نمودند.

مشهد - آقایان قندهاریان، رضویان، میلانی نیا وشاه‌صباحی بازرسان فنی ادارهٔ فرهنگ استان بعلت فعالیت درانجام امور محوله ازطرف ادارهٔ فرهنگ استان کتباً مورد تقدیر قرار گرفتند.

شورای کشاورزی
باحضور روسای کشاورزی استان وشهرستان تشکیل گردید
دراین جلسه ۶۴ سهم ازسهام شرکت شیار ودفع آفات خریداری شد

ششمین جلسه شورای کشاورزی ساوه چند روز قبل باحضور آقایان عضدی فرماندار، دکتر اورندی رئیس کل کشاورزی استان وملك‌زاده رئیس دامپزشکی، مهندس فقیهی رئیس اداره زراعت، مهندس بهین آئین رئیس اقتصاد استان تهران، محمدحسین وفائی رئیس کشاورزی شهرستان ساوه، تیمسار سرتیپ کیکاوسی رئیس شورای کشاورزی وجمعی از مالکین در اداره کشاورزی تشکیل شد.

ابتدا آقای دکتر اورندی پیرامون تاسیس شرکت شیار ودفع آفات بیاناتی ایراد کرد که ا صرف آقای سرتیپ کیکاوسی بابشان پاسخ داده شد وسپس آقای امین صالحی یکی ازاعضای شورای کشاورزی درباره پرداخت وام وشرایط آن ازطرف دولت بکشاورزان مطالبی اظهار داشت که ازطرف آقای دکتر اورندی توضیحات لازم داده شد، آنگاه فی المجلس عده‌ای ازمالکین ۶۴ سهم ازسهام شرکت شیار ودفع آفات راخریداری نمودند.

درپایان جلسه آقای عضدی فرماندار ساوه پیرامون تاسیس کارخانه پنبه مطالبی بیان نمود ودرآن مورد تصمیماتی گرفته شد.

بهبود وضع برق

خبرنگار ما از کنگاور مینویسد: از مدتها پیش وضع برق شهر براثر بی‌اعتنائی مسئولین مربوطه بی‌اندازه نامطلوب شده بود ولی اخیرا براثر مساعی آقای احمدیان بخشدار وشهردار کنگاور وضع روشنائی شهر کاملا بهبود یافته است

ورود نمایندگان
جاده جدیدالاحداث بازدید شد

چندروز قبل آقایان سراج حجازی ومهندس فروهر نمایندگان مجلس شورایملی بمنظور بازدید ازحوزهٔ انتخابیه خود باراك واردشدند وازطرف اهالی مورد استقبال قرار گرفتند. آقایان مزبور هنگام ورود بشهر بنا بتقاضای آقای خسروی فرماندار اراك از جادهٔ پنج کیلومتری که جدیدا احداث گردیده است بازدید بعمل آوردند. نامبردگان ضمن بازدید از جادهٔ جدیدالاحداث عملیات عمرانی ادارهٔ راه وشهرداری را مورد تقدیر قرار دادند. پس از ورود بشهر آقایان حجازی ومهندس فروهر درسالن شهرداری حضور یافته ودر کمیسیونی که بمنظور بهبود وضع برق اراك تشکیل گردیده بود شرکت کردند.

باوجود یك «سیل بند»
ممکنست سیل بداخل شهر نفوذ کند

بطوریکه خبرنگار ما ازنهاوند گزارش میدهد. طبق اظهار معمرین شهر نهاوند اغلب ساختمانهای مسکونی اهالی این منطقه در مسیر سیلهای گذشته واقع گردیده است گرچه اخیرا سیلی جهت این منطقه احداث شده است ولی بنا بنظریه آقای مهندس مرعشی که چندروز قبل برای مطالعه دربارهٔ امور آبیاری به نهاوند وارد گردیده در ساختمان این سیل اصول فنی رعایت نشده وهرلحظه ممکن است براثر بارندگی سیل بشهر نفوذ کند. شایسته است قبل از اینکه سیل خطری برای مردم ایجاد نماید درمورد احداث سیل جدیدی که طبق اصول فنی ساخته شده باشد اقدام مقتضی بعمل آید.

اظهار قدردانی

خبرنگار ما از شهرری گزارش میدهد.

چندروز قبل آقای سعدیار رئیس ثبت احوال شهرری شمیران منقل گردیده شارالیه بعلت حسن انجام وظیفه مورد علاقه اهالی ودوساکنین شهرداری از خدمات ایشان اظهار قدردانی مینمایند.

۲۳۳ — برباد رفته

ـ برای چه؟

ـ من از این بدبختیا خوب خبر دارم. اینکارو نبایس اجبر کردن محکوما اسمشو گذاش ملکه باید گفت «کشتن محکوما» اینارومت قاطر میارن وبعد بدتر ازحیوونا اونارفتار میکنن!

این بدبختارا میزنن، کشنه گیشون میدن، شلاقشون میزنن، میکشندشون واونوقت کیه که بدادشون برسه؟ حکومت چه اهمیتی باین حرفها میده؟ اونافقط پولشو نومیخوان، اونای هم که این بدبختارا میبرن فقط ازگرده‌شون کارمیخوان، تازه بجهنم! بمن چه مربوطه؟ من ازاول اززنها بدم میومد، حالام که می‌بینم شما میخواین اینکارو بکنین، بیشتر بدم میاد!

ـ ببینم آرچی، آیا این مسائل بتو مربوط است؟

ـ بمن مربوط نیست اما...

ودراین موقع لحظه‌ای مکث کرد وافزود:

ـ آخه خودمن بدبخت چهل سال محکوم بودم!

اسکارلت آب دهان خودرا فرودادو برای یك لحظه خودش رادر تنگ عقب گذشت. پس این بود جواب معمای اینمرد:

این عدم تمایلش برای افشای نام فامیل خود، یا گفتن محل تولدش و باشمه‌ای ازدوران زندگی گذشته‌اش، این شیوه سخن گفتنش وعدم اعتنای او بدنیاو حوادث آن، چهل سال! خدای من عمری است! پس اینمرد وقتی بزندان رفت میبایستی جوان بوده باشد...

بی‌اختیار پرسید:

ـ چرا؟ برای... قتلی بود که کردی؟

آرچی درحالیکه افسار رابه پشت اسب آشنا میکرد بطور کوتاه گفت:

ـ بله، زنمو کشتم!

ازترس پلکهای اسکارلت چندبار بهم خورد:

دهانش که زیر ریش وسبیلش پنهان بود حرکت کرد مثل اینکه از شدت ترس اسکارلت آگاه شده بود. گفت:

ـ ترس خانم، ترا نمیکشم، فقط بیك بدلیل بایدزنی رو کشت!

ـ توزن خودت را کشتی؟

ـ بابر ادرم روهم ریخته بود! یه‌روز توخونه هر دو رو بغل هم دیدم فوری زنه‌رو کشتم اما برادره فرار کرد. امدامتاسف نیستم که کشتمش از نای فاسد و باید فوری کشت اقانون حقانمیبایستی مردائی رو که اینطور زنارا میکشن حبس بندازه!

ـ ولی چطور شد که آزاد شدی؟ فرار کردی یامورد عفو قرار گرفتی؟

ـ نمیدونم، اسمشو هرچی میخوای بذار!

ابروانش درهم رفت وسیمای متفکری بخود گرفت. مثل اینکه سخن گفتن برایش مشکل بود.

ـ... وقتی سربازای شرمن درحدود سال ۶۴ باینجاها سرازیر شدن، من ته محبس «مبلچ ویل» بودم، نمیدونم شاید چهل سال بود که توحبس مونده بودم، من محکوم بودم تا آخر عمر توزندون باشم، آنروز زندانبان مارا صدا زد و گفت بانگهدارن مان، همه جارو میسوزن وخراب میکنن ومیکشن! آنوقت بود که مارا آزاد کردن، اینه که از اونوقت من ازبانکیا بدم میاد، حتی بیشتر ازسیاه پوستاوزنها!

مقالات و گزارشهای خارجی

NEW YORK Herald Tribune

فرشته کوچك زندان

یك دختر ۱۸ ماهه که در زندان بدنیا آمده اکنون تنها مایه دلخوشی مطرودین اجتماع بشمار میرود

چندی قبل یك ایتالیائی بنام جینا آرملینلی که مدتها باقاچاقچیان همکاری داشته محکوم به ۹ سال زندان مجرد گردید. اورا بزندان بردند لکن پس ازچندماه دختر زیبائی بدنیا آورد چون قبل از دستگیری حامله شده بود. دختر را سیمونتا نام گذارد وقرارشد باخود اوتامدتی در زندان بسربرد چون قانون ایتالیا دراینمورد معنی ندارد. سیمونتای کوچولو اکنون ۱۸ ماه دارد وتمام اینمدت را بدون اینکه خودش ازاینموضوع اطلاعی داشته باشد در محیطی محدود بسربرده معهذا بهیچ‌وجه باو بدنگذشته وحتی وجودش برای زندانیان بی‌پناه نیز سرگرم کننده شده بطوریکه اگر لحظه ای اورا نه‌بینند دیوانه میشوند.

روی همین علاقه شدید امسال عید کریسمس بسیار جالبی برایش ترتیب دادند که شاید خارج ازمحیط زندان نیز نظیر آن کمتر دیده میشد

طرز رفتار و حرکات دلفریب سیمونتای کوچولو قلب سنك واثر ناپذیر جانیها، دزدان، جیب‌برها و خودفروشان‌را نرم کرده ومحبت‌خود رادردل آنان جای داده‌است . همه‌را عمه‌وخاله ودائی صدامیکند وتمام‌آن هاچون جان‌شیرین اورا می‌پرستند

شدت علاقه آنها به‌سیمونتابقدری است که حاضرشده‌اند ازتنهاسر ـ گرمی خود یعنی سیگار صرفنظر کنند وپول آنرا برای خریداسباب بازی وسرگرمی برای سیمونتا کنار بگذارند واقعا درمورد یك‌زندانی که ساعات وروزها، ماهها وسالهای‌خسته کننده زندان عذابی تحمل ناپذیر برای روح اوفراهم میکند و تنها به‌این قبیل سرگرمی‌ها میتواندخودرا مشغول کند این بزرگترین‌فداکاری است که پول‌سیگار خود را ذخیره کند، ازسرگرمی خودچشم بپوشد تاکودکی بی‌گناه ومعصومرا سرگرم کند بهرحال‌جینا اجازه‌دارد تا۲ سالگی سیمونتارا نزدخود درزندان نگهدارد بعدکودك بی‌پناه‌را ازاوجدا کرده‌به ـ پرورشگاه خواهندبرد وجینای ۳۶ ساله ناچار تاپایان دوره۹ ساله‌زندان باید به‌تنهائی بسربرد.

سیمونتا ازبامداد که سرازخواب برمیدارد باپاهای کوچك‌خود درراهرو های سردوتاریك زندان شروع‌بقدم زدن میکند جلوی یك‌یك سلول‌ها میایستد ازلابلای میله‌ها با چشمانی کنجکاو به‌همه یا «خاله» نگاه می‌ـ کند بااو احوالپرسی میکند وبسراغ دیگری میرود.

یکروز یکی‌اززنان زندانی بقدری دچار احساسات‌شد که گفت«ازاین پس قطره‌ای‌ازشیر جیره‌خودرانخواهم نوشید وهمه‌آنرا به‌سیمونتامیدهم.»

بقیه زندانیان نیز از او پیروی کرده واعلام کردند باید هرمقدار شیر که برای غذای روزانه لازمست باو بدهند وجیره‌اش رامحدودنکنند.

بی‌تیرو چساناکشیش زندان میگفت وقتی بااین صحنه روبروشدم‌واینقدر عواطف پاك ولطیف دراین موجودات ظاهراسرد و بی‌عاطفه دیدم خیلی کوشیدم تا توانستم ازجاری شدن اشکم جلوگیری کنم. »

بدستور جیدوگنلا وزیر دادگستری ایتالیا اطاق زندان مادرسیمونتا را با رنك دلپذیر وسرورآوری‌رنك‌آمیزی کرده‌اند تاکودك معصوم دلتنك‌نشود

اگرسیمونا بخواهد احیانا ازلای میله‌های زندان داخل اطاق یکی از عمه‌ها یاخاله‌هایش بشود مامورین‌از اوجلوگیری نمیکنند ودر حقیقت بزرگترین تهدیدشان بزندانیهااین استکه بگویند ازاین پس اجازه نخواهند داد سیمونتا بسراغشان برود.

هرچند وقت‌یکبار باخرده های نان وسیب‌زمینی عروسك‌های کوچکی برای سیمونتا درست میکنند و باو هدیه مینمایند.

سیمونتا وقتی هدیه ای دریافت میکند بالطف مخصوص‌بخودمیگوید «گرازیه» یعنی متشکرم . همین « گرازیه » سیمونتا آنقدر بین زندانیان سوکسنه پیداکرده که هر روز ازقوت وغذای‌خودکم میکنندتا هدیه‌ای باو بدهند ولفظ شیرین‌او رابشنوند .

چندروز قبل که سیمونتا با راهبه زندان برای گردش به‌بیرون رفته‌بود هنگام مراجعت برای عمه هایش تعریف کرد که مغازه‌های اسباب‌بازی شب کریسمس چقدرقشنك بود وچه چیزهای خوبی پشت‌ویترینهای‌مغازه هادیده‌است بلافاصله زندانیان‌طرحی ریختند که باید شب کریسمس سیمونتا بهرترتیب شده حتی‌ازشب کریسمس کودکان آزاد وثروتمند نیز مجلل‌تر باشد.

علاوه برهروسبکهای قشنگی که بانان وسیب‌زمینی درست کرده‌بودند وآنها را خیلی قشنك رنك‌زده بودند ده‌هزارو ششصدلیر ایتالیائی نیزجمع آوری کردند وشب کریسمس بسیار مفصل وباشکوهی برای‌سیمونتای کوچولو برپاساختندتادلتنك‌نشود.

ترجمه. ا.عرفانی‌فر

از خبرنگار اطلاعات درسوئد

کشف تازه درهواشناسی

یك هواشناس ایرانی بکمك یك پروفسور اطریشی موفق به‌کشف مهمی گردیده است

اخیرا انستیتوی بین‌المللی هواـ شناسی وابسته بدانشگاه استکهلم مقاله مهمی را تحت عنوان«نظریه دفاندـطبا» درمجله ویژه خودموسوم به «تلس» منتشر ساخت.

دفانت یك پروفسور اطریشی و طبا (حسام طباطبائی) رئیس سابق قسمت هواشناسی اداره کل‌هواپیمائی کشوری ایران است. تئوری مزبور قسمت عمده اشکالات مربوط بعلل تغییرات وانقلابات جوی را حل و توجیه می‌کندوبدین‌ترتیب گام‌بزرگی درراه پیشرفت این علم بشمارمی‌آید.

نظریه «دفاندـطبا» محصول جمع آوری اطلاعات چندین ساله ایستگاه های مختلف هواشناسی سراسر جهان وتحلیل ومربوط ساختن‌این اطلاعات براساس محاسبات وفورمول های مخصوص ریاضی‌است.

بجا است خاطرنشان شود که «مؤسسه بین‌المللی هواشناسی» در حدود ده سال قبل‌باکمك‌مالی‌مشترك آمریکا وسوئد تاسیس شد تا در باره فیزیك وشیمی زمین واتمسفر مطالعاتی رابعمل آورد.

این مؤسسه ازاستادان‌ودانشمندان ومتخصصین فن درسراسر جهان برای انجام تحقیقات همه ساله دعوت می‌کنند واین‌افراد بخرج انستیتو بکار تحقیق مشغول میشوند.

پیش‌بینی تغییرات جوی

دفانت اطریشی رئیس قسمت تحقیقات مربوط بطبقات بالای‌جوی (استراتوسفر) وطباطبائی معاون او است. ضمنا یکی ازوظایف‌این‌اداره پیش‌بینی تغییرات جوی به کمك محاسبات ریاضی دستگاه مغزالکترو نیك میباشد.

حال ببینیم نظریه «دفاندـ طبا چیست. باید دانست‌که تاقبل از انتشار نظریه مورد بحث، تحقیقات علمی جوی منحصر بطبقات پائین اتمسفر یعنی حداکثر تاارتفاع ۱۰ کیلومتر ازسطح زمین بود.تحقیقات که بکمك اشخاص مذکور صورت گرفته معلوم داشته‌است که درارتفاع ۱۲ کیلومتری از سطح زمین در حوالی سی درجه ارض جغرافیائی منطقه‌ای وجوددارد که بشکل کمربند باسرعتی درحدود دویست کیلومتر درساعت درحرکت است ومولد باد غربی میباشد.

رئیس اداره بین‌المللی هواشناسی بخبرنگار اطلاعات اظهار داشت که نظریه «دفاند ـ طبا» وجود حقیقی را درارتفاعی که تابحال چندان‌اطلاعی ازآن دردست نبود ثابت کرده‌واین کشف ازلحاظ علمی درهواشناسی واجد ارزش واهمیت است و مورد تائید دانشمندان ومحققین قرار گرفته‌است.

اداره هواشناسی درتهران مشارالیه ضمنا اعلام داشت که طرحی درمورد مطالعه است‌تااداره هواشناسی خاصی‌ازطرف اداره بین‌ـ المللی هواشناسی دریکی از نقاط خاورمیانه مثلا در تهران تاسیس شود وباین منظور درنظراست از هر یك ازکشورهای این‌منطقه دونفر برای تحصیل هواشناسی همه ساله باین انستیتو دعوت شوند.

آقای طباطبائی که‌بدعوت‌انستیتوی هواشناسی مشغول مطالعه می‌باشد راجع بوضع هواشناسی درایران گفت که بعلت نرسیدن اطلاعات هواشناسی ازایستگاههای ایران همیشه درنقشه‌های تحقیقی این‌قسمت خالی است. مخصوصا معلوم نیست که چرا صدای‌رادیوسوئد(فرستنده‌ای که اطلاعات جوی را از ارتفاعات مختلف میفرستد) تهران بهیچیك‌از کشورهای اروپائی نمیرسد.

نامبرده اضافه کرد که بعلت سه تراکم ایستگاههای هواشناسی در خاورمیانه ازدستگاه الکترونیك‌برای محاسبه تغییرات جوی دراین منطقه نمیتوان استفاده کرد.

MONTBLANC
BALLOGRAF

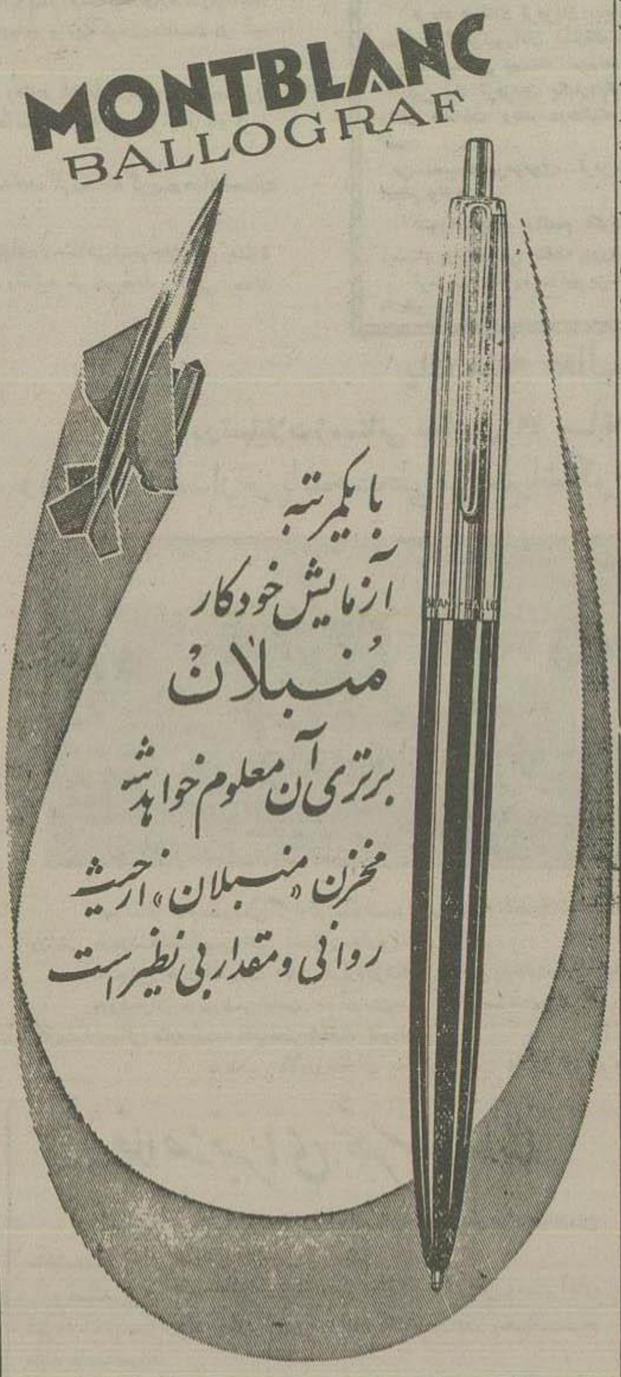

با یکمرتبه
آزمایش خودکار
منبلان
برتری آن معلوم خواهد شد
مخزن «منبلان» ازحیث
روانی ومقدار بی نظیر است

۳۱۴۶۲ـآ

Newsweek

یك اعتصاب و ۵۰ میلیون دلار ضرر

شهر نیویورك ناگهان بصورت یك غول مفلوج درآمد

هفته گذشته در مغازه بزرگ «مسی» درنیویورك سکوت وآرامش کم‌نظیری حکمفرمابود.

مسئولین مغازه‌از چندروز قبل طبقه هفتم راکه اجناس کودکان در آن فروخته می‌شود بسبك زیبائی تزئین کرده بودند وچند اسب چوبی زیر روی ریل‌های چوبی کار گذاشته شده بود تاکودکان را بداخل‌مغازه ببرد ولی نه‌ازکودکان خبری بود ونه ازاولیای ایشان. حتی بسیاری‌از فروشندگان هم درمغازه حاضرنشده بودند واین وضع هرگز سابقه نداشت زیرا هفته کریسمس، فعال‌ـ ترین هفته‌های سال برای فروشگاه های بزرگ نیویورك است ودر این هفته یك چهارم فروش کل سال جنس فروخته می‌شود.

علت این وضع آن بود که کار‌ـ گران ترن زیرزمینی نیویورك هفته قبل تعطیل کرده بودند!

ترن زیرزمینی نیویورك درمواقع تعطیل ادارات ومغازه‌ها، در حدود ۱٫۵ میلیون نفر ازاهالی شهررا بنقاط اطراف شهر میبرد ودرروز رویهمرفته ۴٫۵ میلیون نفرمسافر دارد باین جهت پس‌از آنکه‌اتحادیه کارکنان ترن دست باعتصاب‌زدند، کلیه این جمعیت عظیم دچار وضع عجیبی شدند زیرا میلیونها نفر از ایشان نمی‌توانسته‌اند ازخانه‌های‌خود بمغازه‌ها ویاادارات خود بروند و اتحادیه‌هائی که دست باعتصاب‌زدند فقط ۳۵۰۰۰ نفر عضو دارد ولی این عده اعضای سرویس‌های حمل‌و نقل شهر نیویورك می‌باشند وباین جهت وقتی اعتصاب کردند نیویورك بصورت غول مفلوجی درآمد.

اعتصاب عجیب

اما این‌اعتصاب برخلاف اعتصاب های نوع خود برای خاطر افزایش دستمزد ویاکم‌کردن ساعات کارو مسائلی ازاین قبیل‌صورت نمیگرفت بلکه بعلت بروزاختلافاتی‌بین«اتحادیه کارکنان حمل‌ونقل» و«جمعیت خیر خواهانه کارکنان موتوری» روی‌داد. اتحادیه اخیر درچند روزپیش علیه مقررات اتحادیه اولی شروع بمبارزهٔ شدید کرده وازمقررات سر‌ـ پیچی مینمود وباین جهت کوئیل رئیس اتحادیه عظیم کارکنان حمل‌و نقل بمراجع دولتی رجوع کرد و رؤسای اتحادیه «خیرخواهانه» رابه زندان انداختند وبدنبال این‌توقیف کلیه اعضای اتحادیه دست‌باعتصاب زدند وترن زیرزمینی شهررا از کار انداختند.

بدنبال این‌اعتصاب نه فقط مغازه های بزرگ ازکارافتاد ومردم ازخرید بازماندند، بلکه بسیاری ازادارات دولتی وملی هم نیمه تعطیل ماند و کارمندان وکارگران بجای‌نیمساعت گاه تاسه ساعت ونیم درراه ماندند وعلاوه براین گروه‌کثیری از مردم که درتلویزیون ورادیوخبراعتصاب را شنیده بودند درخیابان‌ها وجاده‌ها براه افتادند وجلوی اتومبیل‌ها را گرفتند وصاحبان‌اتوموبیل‌های‌سواری هم ناچار آنهارا بشهر آوردند‌وحال آنکه بیشتراین اتومبیل‌ها داخل قسمت مرکزی شهر نمی‌شوند واز این‌گذشته اتوبوس‌ها هم‌مشتریان بیشتری پیداکردند وگروهی از مسافرین ترن‌های زیرزمینی هم‌برای آنکه زودتر بمقصدهای خود برسند ازتونل‌های مخصوص اتوموبیل‌ها استفاده‌کردند وبدین جهت‌اتومبیل های سواری واتوبوس‌ها ناچاربودند سانتی‌متر بسانتی‌متر ترمزکنند و همه این‌عوامل موجب شده بود که نیویورك دچار آشوب واضطراب وبی‌ترتیبی عجیبی شود وباین جهت کوئیل رئیس اتحادیه‌کارکنان حمل‌و نقل طی مصاحبه‌ای‌گفت که «اقدام جمعیت خیرخواهان یك اقدام خلاف انسانیت بوده‌است!» شاگردان‌مدارس نیز دچار اشکال زیاد شدند زیرا نیمی ازآنها بوسیله ترن‌های زیر‌ـ زمینی بمدرسه می‌آیند واغلب آنها یکساعت دیرتربمدرسه رسیدندوبعد هم که وارد مدرسه شدند مدیران مدرسه پس‌ازیکساعت آنهارامرخص کردند که بخانه‌های خود برسند و باین جهت ناگهان بیست هزار نفر ازایشان دریك ایستگاه وچهل‌هزار نفر نیز درایستگاه دیگر اجتماع کردند وبراشکالات افزودندوبسیاری ازایشان که قدرت تحمل‌ازدحام‌شدید را نداشتند ضعف‌کردند وآنها رابه بیمارستان بردند.

حالت فوق‌العاده

وچون احتمال میرفت که وضع متدرجا خطرناکتر شود پلیس اعلا حالت فوق‌العاده‌کرد تا ازتمام قدرت حمل‌ونقل مختلف شهر برای حمل، نقل مسافرین استفاده شود. اما باران شدیدی که ازروز قبل شروع شده بود وطبعا به‌تعداد مسافرین می‌افزود اجازه نمیداد که استمداد ازصاحبان اتوموبیل‌ها واستفاده از اتوموبیل‌های سرویس‌های حمل‌ونقل دولتی وغیره مشکل راحل کند و روزدوم وضع ازاین هم بدتر شد و باین جهت گروهی ازاهالی برای رسیدن بکارهای خود ازراههای دریائی استفاده می‌کردند وبقیه را پیاده می‌رفتند وبعضی ازکارکنان وال‌استریت هم بعلت حساسیت کار خود ناچار شدند ازتونلی که زیر رودخانه هودسن زده شده واتوموبیل بعضی مؤسسات خصوصی‌نیزمنحصرا

بقیه در صفحه نهم

آگهی شرکت سهامی کارخانه پارچه بافی آذربایجان

بموجب نامه‌ای که آقای حاج کریم هشترودی ما بن شرکت نوشته در آتش‌سوزی ۱۶ مرداد ۳۶ سهامدالان ملك سهام مفروحه ذیل سوخته واز بین رفته‌است.

سهام پنجهزار ریالی ازشماره ۶۸۸ الی ۷۲۵ واز ۹۷۶ الی ۹۸۰ واز ۱۰۲۱ الی ۱۰۵۲ جمعا هفتاد وپنج برگ هرگاه کسی مدعی است که از سهام مزبور نه نمرات بالادارد باین شرکت ارائه بدهدوالا پس‌ازسه نوبت اعلان هر کدام بفاصله یکماه درروز نامه اطلاعات المثنی سهام مذکور بمشارالیه داده خواهدشد وشرکت هیچگونه مسئولیتی رادراین مورد متعهد نخواهد شد.

شرکت سهامی کارخانه پارچه بافی آذربایجان ـ شعبه تهران

نوبت اول دوم دیماه — آ ـ ۲۱۵۳۷ — ۲ـ۳

جلد دوم — ۲۳۴

ـ مگر... توهیچ بایانکی برخوردی هم کردی؟

ـ نه معامله‌ای باهاشون نکردم، ولی شنیدم که اینا هرکاری کاردارن بآدمای مزاحمین ... ببینیم، اشاتوجورجنا چکار داشتن؟ ماوناچه مربوطه که بخوان‌سیاهارا آزاد کنن؟ چرا باید خودمرو سوزاننن وهمه رو بکشن واز بین ببرن؟ خلاصه آروز رئیس زندان بماها گفت که جنوبیها سرباز ندارن و هر کدوم‌ازما که بخواهیم توجنك بریم وبا اوجنگیم حاضرن آزادمون بکنن، اماجانیاروتو ، گفتن هرکی آدم کشته نمیشد باید همینجا بمونه، من گفتم که من آدم کش نیستم، من فقط زنمو کشتم واونم مستحق بود. گفتم که میخوام با بانکیا جنگم، خلاصه رئیس زندون منم رو یواشکی داخل بقیه کرد.

درانجامکث کرد وپس از لحظه‌ای افزود:

ـ راستی که کار دنیا همه‌اش مسخره‌ماس! اینامثو توزندون انداخته بودن که به آدمی کشته بودم، حالا خوشه‌ون تفنك دستم میدادن که بیا چندتا آدم بکش! خلاصه ما تفنگ‌ورو گرفتیم وآزادشدیم ماها خیلی خوب جنگیدیم وخیلی‌ها ازمون درمیلچ و بل کشته‌شدن حتی یکی از ماها در رفت. همه‌مون موندیم و جنگ کردیم

وقتی جنوب تسلیم شد ماهم راه خودمون گرفتیم ورفتیم! تو این جنگ من فقط به‌ها ویه چشمم ازدست دادم: اما ایندا اوقاتم تلخ نیس!

اسکارلت باضعف گفت «اوه!»

سعی کرد بخاطر بیاورد که درمارهٔ آزادی این محکومین میلچ و بل، در آن آخر من روزهای مبارزات ازجان گذشتهٔ جنوبیها باسربازان فاتح شرمن چیزی بخاطر بیاورد اما ازترس نتوانست فرانك دراینمورد حرفهائی در آن کریسمس سال ۱۸۶۴ زده‌بود. راستی چه گفته‌بود؟ حافظه‌اش خیلی مشوب بود وچیزی بخاطر نمی‌آورد، اما هرچه ومرجی روحش‌را دربر گرفته بود: وحشت آنروزهای هراسناك، انفجارتوپها وگلوله‌ها، خطوط‌عرادهای جنگی وارابه‌های خون‌آلود مجروحین، عبورافراد گارد کشوری وافواج خردسالان مثل فیلیپ مید ویاپیرمردانی مثل عمو هنری وبابابزرك مری‌ودر. وآنوقت آن صفوف محکومین بیشمار را بنظر آورد که هنگام غروب آفتاب بقای حکومت التلافی، ازدرون زندانها بیرون آمده و بجبهه میرفتند تادر آن سرمای وحشتناك بدون وسائل کافی بروی مستر مرفهای آغشته بخون جان سپارند.

برای لحظه‌ای اسکارلت پیش خود فکر کرد که این پیرمرد چه آدم احمقی میباستی باشد که برای حکومتی پای میدان رزم میگذاشت که چهل سال تمام ازعمرش‌را در گوشهٔ زندان ازاو گرفته بود. جورجیا جوانی وسالهای خوش زندگانی اورا بخاطر ارتکاب جنایتی که درنظر اوابدا جنایت نبود ازاو سلب کرده بود وحالا همین مردها وارادهٔ خود میرفت تابرای جورجیا جنگد ویك‌یا ویك‌چشم خودراهم ازدست بدهد.

آن کلمات تلخ‌وزننده ای که رت بوتلر در آن آخر ـ ازبرد میگفت حالا بادش آمد وبخاطر آورد که همین مرد آشکارا میگفت «من هرگز برای جامعه‌ای که مرا ازخود بیرون رانده نخواهم جنگید!» اما... همین شخص، همین شخص بدبین وموشکاف، وقتی ضرورت ایجاب کرد داخل درآرتش شدوبرای همین جامعه جنگ کرد، درست نظیر آرچی که بمیدان رزم نهاد.

مدل‌های ۵۸ اشتاسفورد
از محصولات RFT آلمان

لوازم یدکی برای کلیه مدلهای بالا مجانا تحویل میشود.
برای خرید بنده‌شند بجار RFT در تهران وشهرستان مراجعه نمایند
نمایندگی انحصاری RFT در ایران ـ شرکت سهامی پخش رادیو ـ خیابان فردوسی ـ ساختمان مسینی

مرکز پخش . فروشگاه ایران باستان چهارراه فردوسی تلفن ۲۶۱۹۴

۳۱۴۴۸ـآ

The New York Times.

دائرة المعارف جدید شوروی

برای انعکاس تحولات اخیر کرملین چاپ دائرة المعارف جدید چند ماه بتاخیر افتاد

ظاهرا گئورگی مالنکف رهبر سابق شوروی محکوم است که در تاریخ آنکشور تادرجه «انسان مطرود» سقوط کند.

ویرا بامهر «یکی ازتوطئه گران ضد حزبی» که در ژوئن گذشته قصد داشتند دستگاه رهبری حزب را واژگون کنند، برای همیشه ازصفحه تاریخ شوروی طی خواهند کرد. درشرح حال او هیچیك از عناوین سابق او، که مدتی نخست وزیر، برای دوره کوتاهی رهبرحزب وحتی آخرین منمت او پس از برکناری از دستگاههای دولتی وحزبی که بعنوان وزیر تاسیسات برق بود، ذکر نخواهد شد.

باوجود این تادرجه «انسان بی تفاوت» تنزل نخواهد کرد این واژه را جرج ارول برای کسانی ابداع کرده که اصولا وجودشان برای تاریخ حیات بی تفاوت است و روز گار آنانرا فراموش کرده است ولی نام مالنکف درتاریخ شوروی بعنوان یك شخصیت منفی ثبت خواهد شد.

شرح حال مالنکف درجلد اخیر دائرة المعارف بزرك شوروی آمده است. قسمت اخیر پنجاهمین جلد دائرة المعارف شوروی است که «یو. اس. اس. ار» نام دارد. قرار بود پنجاهم دائرة المعارف روز ۷ نوامبر در مراسم چهلمین سال انقلاب اکتبر منتشر گردد لکن انتشار آن به تعویق افتاد تا جریان اخراج وطرد مارشال ژوکف نیز در آن مذکور آید.

توطئه گر ضد حزبی

یکصد وسی صفحه این دائرة المعارف بتاریخ اخیر شوروی وحزب کمونیست اختصاص داده شده ولی آن سه بار از مالنکف سخن بمیان میآید وهربار بعنوان توطئه گر ضد حزبی نام برده میشود.

(شرح حال مالنکف، مولوتف، کاگانویچ در مجلدات سابق دائرة المعارف بتفصیل نگاشته شده واکنون که مدتیست هرسه آنان از دستگاه های حزبی ودولتی طرد شده‌اند هنوز شرح حال آنان حذف نشده درحالیکه پس ازاعدام بریا رئیس پلیس مخفی سابق شوروی، که درسال ۱۹۵۳ به عنوان خائن تیرباران شد، شرح حال او را از دائرة المعارف حذف نمودند).

در جلد پنجاهم از حوادث طوفانی پس از مرگ استالین نیز ذکر مختصری بمیان آمد ومینویسد: پس از مرگ استالین کمیته مرکزی اقدامات مجدانه ای بعمل آورد تا حزب را تقویت کند اساس دموکراسی شوروی حقوق سوسیالیستی را تحکیم نموده و صول حکومت دسته جمعی راکه در دوران استالین بعلت استبداد فردی او از بین رفته بود احیاء نماید.»

ازخدمات مالنکف بعنوان رئیس دولت ورهبر حزب ابدا ذکری نشده وحتی از جنبه صرفا تاریخی هم ذکری نگردیده است مالنکف پس ازمرك استالین ازماه مارس ۱۹۵۳ تادو سال پس از آن نخست وزیر شوروی بود وشش ماه نیز رهبری حزب را به عهده داشت.

گاگانویچ شبیه مالنکف

قسمت تاریخی انسیکلوپدیای شوروی دراینمورد چنین مینویسد: «روزپنجم مارس ۱۹۵۳ استالین پس از یك بیماری شدید مرد. کمیته مرکزی حزب وشورای وزیران اتحاد شوروی واعضای هیئت رئیسه حزب اقداماتی در مورد وضع رهبری حزب واداره کشور بعمل آوردند.

ورشیلف بسمت صدر هیئت رئیسه اتحاد شوروی برگزیده شد. شورنیك که سابقا عهده دار همین پست بود بسمت رئیس شورای اتحادیه کارگری انتخاب گردید. درسپتامبر ۱۹۵۳ خروشف بسمت دبیر اول کمیته مرکزی حزب انتخاب گردید و درفوریه ۱۹۵۵ بولگانین بعنوان صدر هیئت وزیران اتحاد شوروی برگزیده شده

مولوتف نیز همراه مالنکف ازدستگاه رهبری حزب ومقامات دولتی اخراج جلوه دهند.

جدید گردیدند. درانسیکلوپدیا کاگانویچ هم وضعی مشابه مالنکف دارد. چهاربار نامش ذکر میشود ومنتهی هربار متهم بشرکت درتوطئه گردیده است.

تاخیر درانتشار

ازپست سابق مولوتف ذکری نمی رود، که ازسال ۱۹۳۹ تا ۱۹۵۶ سمت وزارت خارجه شوروی رابعهده داشت، وفقط بعنوان یك بلشویك قدیمی نامبرده میشود که در انقلاب ۱۹۱۷ وسالهای پس ازآن نقش برجسته‌ای بعهده داشته‌است.

مولوتف اکنون بعنوان سفیر کبیر شوروی درمغولستان شرقی بسر می برد ومالنکف ریاست یك کارخانه ئیدروالکتریك را درآسیای مرکزی عهده داراست. گفته میشود کاگانویچ هم درمناطق ماوراء کوههای اورال واقع درآسیا سرگرم یك کارخانه سیمانسازی است.

دراصل انسیکلوپدیا در ماه اوت برای چاپ حاضربود ولی مؤلفین چاپ آنرا بتاخیر انداختند تاسرانجام حوادث اخیر حتی جریان ماه نوامبر گذشته رانیز شامل گردید. درماه نوامبر حزب مارشال ژوکف را بعنوان کسی که می‌خواست کنترل حزب را برارتش محدود نماید و اقدامات نظامی خودرا جلوه دهد، ازسمت وزارت دفاع وعضویت حزب اخراج کرد.

نام مارشال ژوکف همراه ۱۳ مارشال و۴ ژنرال دیگر به عنوان فرماندهان برجسته شوروی در جنك دوم جهانی درانسیکلو پدیا ذکر شده‌است ولی سعی شده رل اورادر دفاع ازاستالینگراد وفتح برلن کوچك جلوه دهند.

اسکی پیش از آنفلوآنزا

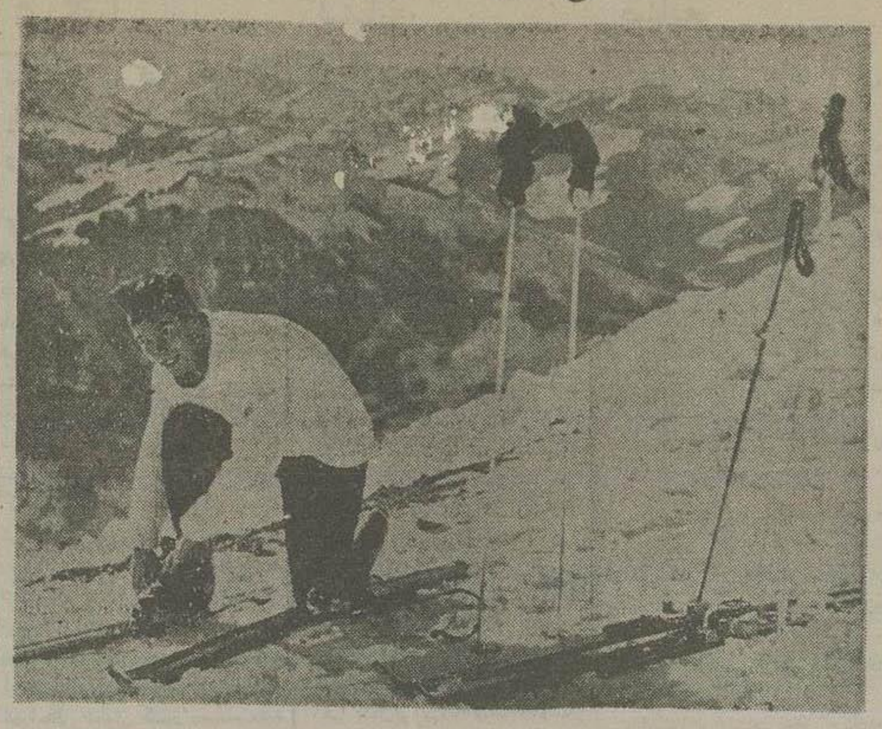

آقاخان پیشوای ۲۱ ساله فرقه اسمعیلیه مشغول محکم کردن «فیکساسیون» اسکی خود میباشد این عکس درمنطقه «کیتز بوهل» واقع درسلسله جبال آلپ گرفته شده‌است.

آقا خان که برای اسکی باین ناحیه آمده‌بود پس از مراجعت مبتلا به آنفلوآنزا شد و اکنون ستری است.

یك اعتصاب و ۵۰ میلیون دلار ضرر

بقیه از صفحه هشتم

ازآن می گذرد استفاده کنند وباین جهت متدوجادر دریا و زمین زیر زمین همه‌جا مردم پیاده در حرکت دیده میشد وهمین امر بنوبه خود کاررا مشکل‌تر می‌ساخت.

حتی رئیس پلیس هم که دارای اتوموبیل شخصی است بعلت اینکه اتوموبیل او درشلوغی خیابان‌ها تصادف کرد نتوانست سر موقع کار خودحاضر شود ووقتی اتوموبیل ارتصادف کرد بوسیله رادیواتوموبیل دیگری خواست و۴۵ دقیقه دیرتر بمحل کار خودرسید.

روز دوم پلیس ناچار شد که مقررات راهنمائی ورانندگی راموقتا لغو کند وباتوبوس‌ها وتاکسی‌ها اجازه دهد که خارج ازظرفیت خود مسافر قبول کنند واغلب تاکسی رانها (که درنیویورك دارای تاکسی‌متر هستند) وجه تاآخرخط را ازمسافرین می گرفتند وفقط وجهی راکه حتما می‌بایست بگیرند بشرکت میدادند! باآنکه دولت می‌تواند در چنین مواقعی کارگران اعتصابی را اخراج میکرد.

کنند ولی چون تعداد اعتصاب کنندگان زیاد بودند نتوانستنداین مقررات را اجراکنند وباین جهت ناچار شدند اعلامیه‌ای منتشر کنند باین مضمون: «اگربسر کار خودبر نگردید همه را اخراج می کنیم. با کسی‌هم شوخی‌نداریم!».

بالاخره پس‌از شش روز این ضرر مالی‌آن طبق محاسباتی که جزء مالی آن طبق محاسباتی که بود از ۵۰ میلیون دلارتجاوز میکرد.

طبقه جدید — (۸۷) — میلوان جیلاس

فصل دهم - دنیای امروز

کلوك دراین کتاب از «انقلاب مدیریت» سخن میراند که بنظر او عبارت از ظهور مدیران حرفه‌ای است که بدون آنها صاحبان ومالکین قادر بعمل نیستند. تعداد، نقش ووحدت آنها در ایالات متحده روزافزون است و مردانی بانبوغ برجسته در کسب وکار، مانند جان. د. راکفلر، جان واناماکر، چارلزشواب وسایرین دیگر درایالات متحده پیدا نمی‌شوند.

فین‌سود وگوردن در کتاب «حکومت واقتصاد آمریکا» خاطرنشان می سازند که حکومت ازمدتها پیش نقشی دراقتصاد داشته‌است وگروه‌های مختلف اجتماعی کوشیده‌اند ازاین نقش در زندگی اقتصادی استفاده کنند. ولی اکنون تفاوتهای اساسی جدیدی در این مورد پیدا شده. نقش تنظیم کننده حکومت، بنا به نوشته مؤلفین مذکور، نه‌تنها درقلمرو کار، بلکه درتولید در رشته‌هائی از اقتصاد که مانند حمل ونقل، گاز طبیعی، زغال ونفت برای ملت اهمیت دارد ـ نیز پدیدار شده‌است. «تغییرات تازه و پر دامنه بصورت گسترش بنگاهها وامور عمومی وعلاقمندی وتوجه روزافزون به نگهداری منابع طبیعی وبشری نیز ظاهر گردیده است. بنگاه های عمومی خصوصاً در زمینه بانکداری و اعتبارات، دربرق، ودر تهیه خانه های ارزان اهمیت یافته‌است.» مؤلفین نامبرده اظهار نظرمیکنند که حکومت شروع بایفای نقشی کرده‌است بسیارمهم‌تراز آنچه که نیم قرن پیش، حتی ده سال پیش برعهده داشت. «نتیجه این تحولات ایجاد یك اقتصاد مختلط، شده است. اقتصادی که درآن بنگاههای عمومی، بنگاههای نیمه خصوصی وبنگاههای بالنسبه خصوصی همه درکنار هم وجود دارد.»

این مؤلفین وسایرنویسندگان وجوه مختلف این جریان و توسعه احتیاجات جامعه را برای رفاه اجتماعی، آموزش و خدمات مشابه، که باید بتوسط سازمانهای حکومتی تدارك شود، بیان میکنند. همچنین افزایش مداوم تعداد افرادی را که تحت استخدام حکومت درمی‌آیند ـ چه بطور نسبی وچه مطلق ـ تشریح مینمایند.

این جریان ضمن جنگ دوم جهانی، بسبب حوائج نظامی، فوق‌العاده شدید شد وانگیزه جدیدی یافت. ولی پس‌از جنگ نیز متوقف نشد وباسرعت بیشتری ادامه یافت. مسئله این نبود که حکومت‌دمکرات قدرت را در دست داشت. حتی حکومت جمهوریخواه آیزنهاور که در ۱۹۵۲ با شعار بازگشت به ابتکار شخصی روی کارآمد نتوانست هیچ چیز را در اساس تغییر دهد. همین امر درمورد حکومت محافظه کار در انگلستان اتفاق‌افتاد. محافظه کاران نتوانستند به‌جز در فولادسازی جریان ملی کردن را متوقف سازند وبحالت اول برگردانند. نقش دولت محافظه‌کار دراقتصاد، درمقایسه با حکومت کارگران، تنزل اساسی نکرده اگر چه افزایش هم نیافته است.

مداخله حکومت در اقتصاد، آشکارا نتیجه تمایلاتی است که ازمدتها پیش درذهن مردم راه یافته بود. همه اقتصادیون مهم ازکینز به بعد، از مداخله دولت در اقتصاد طرفداری کرده‌اند.

اکنون این امر کم وبیش در سراسر جهان واقعیتی است. مداخله دولت ومالکیت دولت، امروز عامل اساسی ودر بعضی موارد تعیین کننده اقتصاد است.

شخص ممکنست در اینجا نتیجه بگیرد که در سیستم شرقی دولت سهم عمده را بر عهده دارد، در حالی که درسیستم‌غربی مالکیت‌خصوصی یامالکیت انحصارات وکمپانیها دارای نقش‌اساسی است وچنین‌استنتاج کند که دراین‌امر نه تفاوتی‌است ونه مایه منازعه وکشمکشی. وازآنجا که نقش مالکیت خصوصی درغرب بتدریج رو بهزوال وسهم دولت رو به افزایش‌است، چنین استنتاجی صحیح‌تربنظر میرسد.

ولی موضوع این نیست. گذشته از سایر تفاوتهای بین دوسیستم، فرق اساسی بین مالکیت دولت ونقش دولت در اقتصاد وجود دارد. اگر چه مالکیت دولتی از لحاظ فنی تا حدودی در هردوسیستم دیده میشود، دونوع کاملا متفاوت وحتی متضاد مالکیت است. این امر در موردنقش دولت در اقتصاد نیز صدق میکند.

هیچ حکومت غربی نیست که درمورد اقتصاد مانند مالك عمل کند. درواقع، حکومت غربی نه مالك اموال ملی‌شده است ونه مالك وجوهی که ازطریق مالیات جمع کرده است. نمیتواند مالك باشد زیرا تابع تغییرات است. باید این اموال را تحت کنترل پارلمان اداره وتوزیع کند. درجریان توزیع اموال، حکومت تحت تأثیرات خاصی‌است ولی مالك نیست. آنچه که انجام میدهد اداره وتوزیع‌خوب یا بد اموالی‌است که باو تعلق ندارد.

درکشورهای کمونیست چنین نیست. حکومت اموال ملی‌راهم‌اداره و هم‌توزیع میکند. طبقه‌جدید یاارگان اجرائی آن ـ اولیگارشی‌حزبی هم‌بصورت مالك‌عمل میکنیدوهم‌مالك است. ارتجاعی ترین وبورژواترین حکومت ها نیز بزحمت میتواند خواب چنین انحصارای را دراقتصاد به بینند.

۲۳۵ — فریاد رفته

درنظر اسکارلت گوئی تمام مردان جنوب، ازصدر تاذیل، همه احمقهای احساساتی بوده وهستند که بیشتر فریب ظاهر رامیخورند تاحقیقت.

نگاهی بدستهای چروکیده ودوهفت تیر وچاقو ئیکه آرچی بکمر داشت افکندو آنگاه باردیگر ترس راو مستولی گشت. آیادرفهرست مدافعین این حکومت ائتلافی، عدهٔ بیشماردیگری نظیر آرچی بودند که قتل نفس کرده باشند یاسارق وراهزن وامثال آنها باشند که موردعفو قرار گرفته باشند؟

ازتصوراینموضوع بخودلرزید. چه بساعده‌ای ازهمین افرادیکه امروزبعنوان هواخواه حکومت جنوب درشهر راه میروندازهمین جانیها باشند؟ اگر فرانك ازهویت اصلی آرچی اطلاع پیدامیکرد، چه میگفت؟ اگرعمه پیتی ازاین موضوع خبر مییافت حتماسکته میکرد ـ واماملانی ـ خیلی دلش میخواست که حقایق درباره آرچی راباو میگفت. آنوقت میفهمید که نمیبایستی هرآشغالی راتحت عنوان حمایت ودستگیری، بخانه خودراه دهد.

ـ خیلی .. خوشحالم ازاینکه این مطالب‌را برایم تعریف کردی من بکسی نخواهم گفت اگر میس ویلکز بفهمد خیلی ناراحت خواهدشد دیگراهم همینطور....

ـ چه؟ میس ویلکز خودش همه قضایارامیدونه! من خودم براش تعریف کردم شماخیال میکنین که من مذاشتم یه خانم خوبی مث اوهرآدمی روتوخونه خودش راه بده؟ من مخصوصاموضوع روبراش تعریف کردم تابدونه!

فریاد آمیخته باوحشت اسکارلت بلندشد:

ـ خدایا، تومدادمان برس!

پس ملانی می‌دانست که اینمرد قاتل است وآن‌هم قاتل زن خودو آن‌وقت اوراازخانهٔ خودش بیرون نکرد؟ بچهٔ خودش را که در آنخانه بود، عمه خودش را، زن برادرش را، دوستانش را، همه وارها کرده وباواعتماد کرده بود ـ وآن‌وقت هم‌چنین زن بزنی که خودش ازهمه‌ترسوتراست، ازوجوداینمرد قاتل هراسی نداشت!

آرچی رشته افکارش راازهم گسیخت:

ـ میس ویلکز بااینکه زنه، خیلی باهوشه وچیز میفهمه! فهمید که من آدم بدی نیستم. میدونه که من دروغگو همیشه دروغ میگم، بدزدهمیشه چیزمیدزده، امایه قاتل مث من فقط یه مارتن بدکی ممکنه یکی رو بکشه، پیش خودش اینطور قضاوت کرد که یه آدمی که توجنك رفته وبرای حکومت ائتلافی جنگیده هرچی بدبوده دیگه حالاخوب شده وگناه‌هاشو بااینکارشسته!

من چه عیبای دیگه‌ای دارم جز اینکه زن بدکار خودمو کشتم؟ بله، میس ویلکزخیلی باهوشه... بهر حال داشتم اینو براتون میگفتم که اون‌روز یکه محکومارا بیارین، همون‌روز من کاروول میکنم ومیروم.

اسکارلت جوابی نداد ولی فکر فرورفت:

ـ هرچه زودتر بروی بهتر! قاتل! خدایا، آخر ملی چطور تااین حد... مثل اینکه برای اینعمل ملانی که این آدم‌کشی کرد قاتل راخانه‌اش راه‌داده ورحمی بعزیزان ودوستان خودنکرده بود لغتی نمیشه پیدا کرد. چطور؟ ازاینکه صرفا اینمرد مدتی داخل جنك شده بود کفاره گناهانش راداده بود؟ این ملانی چرا

اطلاعات اقتصادی

نرخها

درشهرستانهای مختلف مملکت کرمان گرانترین شهرهای کشور

متوسط نرخ عمده فروشی کالاهای کشاورزی درهفته گذشته درنقاط مختلف باین شرح بوده است

گندمـ گندم دراغلب نقاط ثابت یادرحال تنزل است وباین شرح بوده است تهران هر کیلو ۸ر۵ ریال رشت ۱ر۶ زنجان ۵ اراك ۵ر۵ دامغان ۲ر۵ تبریز ۵ر۵ همدان ۴ر۵ بروجرد ۵ اهواز ۲ر۶ شیراز ۵ کرمان ۷ زاهدان ۲ر۵ زابل ۵ر۴ مشهد ۵ اصفهان ۶ر۵ یزد ۳ر۶ (زابل ارزانترین کرمان گرانترین)

جوـ جو نیز دراغلب نقاط ثابت ودر تنزل وباین شرح بوده است:
تهران ۳ر۳ رشت ۲ر۴ زنجان ۹۹ر۲ اراك ۳ دامغان ۳ تبریز ۷ر۲ همدان ۷ر۲ بروجرد ۷ر۲ اهواز ۶ر۳ شیراز ۱ر۲ کرمان ۵ر۳ زاهدان ۷ر۲ زابل ۲ر۲ مشهد ۳ اصفهان ۹ر۲ یزد ۳ (شیراز ارزانترین ورشت گرانترین)

برنجـ نرخ برنج صدری دراغلب نقاط ثابت ویادرحال تنزل وباین شرح بوده است:
تهران ۱۷ رشت ۱۵ زنجان ۱۹ اراك ۲۰ دامغان ۱۸ تبریز ۲۲ همدان ۲۱ بروجرد ۱۹ اهواز ۲۲ کرمان ۲۹ زاهدان ۲۴ زابل ۲۷ مشهد ۲۱ اصفهان ۱۹ یزد ۲۲ (رشت ارزانترین و کرمان گرانترین شهر)

پشمـ نرخ پشم ناشور الوان دراغلب نقاط ثابت ویادرحال تنزل وباین شرح بوده است:
تهران ۵ر۴۰ رشت ۴۷ زنجان ۴۰ اراك ۶۲ تبریز ۴۴ همدان ۴۸ بروجرد ۵۸ اهواز ۴۴ شیراز ۶۲ کرمان ۵۵ زاهدان ۵۸ زابل ۵۰ مشهد ۶۰ اصفهان ۴۵ یزد ۵۶ (زنجان ارزانترین اراك وشیراز گرانترین)

روغنـ نرخ روغن دراغلب نقاط ثابت وباین شرح بوده است:
تهران ۱۳۵ رشت ۱۲۶ زنجان ۱۰۵ اراك ۱۴۳ تبریز ۱۱۵ همدان ۱۱۷ بروجرد ۱۳۸ اهواز ۱۳۰ شیراز ۱۳۵ کرمان ۱۱۶ زاهدان ۸۵ زابل ۹۰ مشهد ۱۰۵ اصفهان ۱۴۸ یزد ۱۱۰ (زاهدان ارزانترین واصفهان گرانترین)

گوشتـ نرخ گوشت گوسفند با استخوان نیز دراغلب نقاط ثابت وباین شرح بوده است:
تهران ۴۳ اراك ۳۲ اهواز ۴۰ شیراز ۳۶ زاهدان ۵ر۳۲ مشهد ۳۳ اصفهان ۳۷ (تهران گرانترین وبروجرد ارزانترین)

توتون

عدم رضایت توتونکاران از نرخ جدید ـ توضیحات مدیر کل دخانیات

خبرنگار ما ازسومعه‌سرا امروز گزارشی درباره نرخ جدید خرید توتون فرستاده که قسمتی از آن بشرح زیر است:

«نرخ جدید خرید توتون موجب گردیده توتونکاران ازفروش محصول خود خودداری نمایند.

وقتی خرید توتون شروع گردید توتون کاران حاصل ۹ ماه زحمت خود را برای فروش عرضه داشتند ولی طبق نمره ـ گزاری جدید معلوم شد برای توتون قیمت‌های نازلی درنظر گرفته شده یعنی توتون ازعلف صحرائی هم کم ارزش‌تر می‌باشد. اگر وضع بدین ترتیب باشد عدم زیادی توتونکار از بین خواهند رفت وحتی قادر نخواهند بود قروض خود را که ازدخانیات عنوان مساعده دریافت داشته اند پرداخت نمایند. وناچار بدست طلبکاران کوچ کنند عموم توتونکاران ازدولت ووزارت انحصارات خواستارند که باین موضوع توجه بشود»

خبرنگار ما بدنبال وصول این تلگراف امروز با آقای ملکانی رئیس اداره کل دخانیات تماس گرفت. وی اظهار داشت:

وزارت انحصارات امسال نرخ توتون را بیست درصد بالاتر داده ودر صورتیکه محصول خوب تهیه شده باشد پنج درصد نیز جایزه تعلق میگیرد ولی محصولی که دراثر عدم مراقبت توتونکاران خراب شده بقیمت نازل خریداری شده وجلوی خود توتونکاران آتش زده می‌شود.

هم اکنون توتون مرغوب کیلوئی ۶۱ ریال ازتوتونکاران خریده می‌شود ولی دخانیات مجاز نیست توتون نامرغوب را بعنوان مرغوب باقیمت خوب خریداری نماید. رموردعدم تحویل توتون رئیس دخانیات اظهار داشت:

عده‌ای از کشاورزان تحت تاثیر مالکین قرار گرفته ودست باینگونه اقدامات میزنند معاون وزارت گمرکات وانحصارات که برای رسیدگی بموضوع برنج به گیلان عزیمت نمود درمنطقه گیلان باین گونه شکایات نیز رسیدگی خواهد نمود.

نرخ ارز

نرخ ارزهای مختلف در بازار آزاد تهران تاظهر روز پنجشنبه شرح زیر بود

* دلار تلگرافی ۲۵ر۷۸ ریال دلار پستی ۷۸ ریال لیره تلگرافی ۵ر۲۱۷ ریال پستی ۲۱۷ مارك آلمانی ۴۰ر۱۸ ریال فرانك فرانسه هزاری ۱۷۰ ریال روپیه هندوستان ۵۰ر۱۴ روپیه پاکستان ۱۰۰۵۰ ریال فرانس سوئس ۲۵ر۱۸ ریال

شرکتها

درمشهد شرکتی باسرمایه یك میلیون ریال برای طبع و نشر کتب دینی تشکیل شد

امروز سه شرکت درشهرستانها تاسیس گردید فعالیت این سه شرکت برای کارهای کشاورزی وکمك بروستائیان تاسیس سینما ونشر کتب دینی وامور بازرگانی است دربجنورد شرکتی بنام شرکت سهامی سینما شهرزاد تشکیل شد منظور از شرکت تاسیس سینما و معاملات فیلم سینما میباشد سرمایه شرکت مبلغ چهار صد هزار ریال است که به سه سهم متساوی بااسم بین شرکاء تقسیم گردید مدت شرکت نامحدود ومدیران شرکت آقای فریمرز شادلو حبیب اله رستگار علی کار آمد میباشند در شهرستان خوی شرکت سهامی صندوق روستائی نام خود را به صندوق تعاونی روستائی تغییر داد وهمچنین در اساسنامه آن هم تغییراتی داده شد که تصویب شورایعالی تعاونی کشور رسید سرمایه شرکت از ۳۲۰۷۰۰ ریال به ۴۳۳۶۰۰ ریال افزایش یافت که به ۴۳۳۶ سهم یکصد یالی منقسم است درمشهد شرکتی بنام شرکت بازرگانی جعفری تاسیس گردید منظور شرکت تاسیس مطبعه وخرید کارخانه وطبع ونشر وخرید وفروش کتب دینی وکلیه معاملات مجاز بازرگانی میباشد سرمایه شرکت یك میلیون ریال است که یکهزار سهم یکهزار ریالی منقسم گردید پنجاه درصد سرمایه نقدا پرداخت شد وبقیه تعهدی است مدت شرکت نه سال است هیئت مدیره شرکت آقایان سیدجواد علوی وحاجی محمد بلیانی وحاج شیخ محمد رضا اعدادی حاج شیخ محمد واله وحاج شیخ محمد راشد روحانی و سید کاظم علم الهدی تعیین گردیدند.

بانکها

استفاده از اعتبار ۳۲ میلیون دلار فقط تاروزسه شنبه امکان پذیر است

امروز آقای مجیدیان معاون بانکملی درباره استفاده از کمك ۳۲ میلیون دلاری امریکا که هنوز تجار از قسمتی از آن استفاده نکرده‌اند اظهار داشت:

«تجاریکه برای ورود جنس از محل این اعتبار گشایش اعتبار نموده اند اخطار شده چنانچه تاشش روز دیگر (آخر دسامبر) اقدام لازم برای ورود جنس نکنند اعتبار قطع شده ودراختیار کسانی قرار خواهد گرفت که بتوانند از این اعتبارات استفاده نمایند»

البته خوانندگان اطلاع دارند که عده‌ای از تجار از ابتدا اظهار میداشتند که مقررات این اعتبار طوری است که نمیتوان از آن استفاده کرد وخلاصه آنکه باروحیه تجار ایران سازگاری ندارد.

از محل این اعتبار فقط میتوان لاستیك و آهن آلات وکامیون وارد کرد.

لبنیات

بهره برداری از کارخانه شیر پاستوریزه تا آخر ماه جاری بروزانه ۲۰ تن میرسد

بهره برداری از کارخانه شیر پاستوریزه تهران بروزی ۱۱ تن افزایش یافت واین مقدار تا آخر ماه جاری به ۲۰ تن وتا بهمن ماه آینده بروزانه ۲۵ تن خواهد رسید ظرفیت این کارخانه ازروز شروع کار تا کنون بتدریج افزایش یافته وتا اوائل تابستان آینده از حد اکثر ظرفیت آن یعنی ۶۰ تن درروز بهره برداری خواهد شد وتا آنموقع علاوه بر فرآورده‌های پاستوریزه فعلی کارخانه پورشیر خشك وستنی پاستوریزه نیز تهیه وبیازار عرضه خواهد شد.

فعلا با مصرف ۱۱ تن شیر روزانه ۱۱۰۰۰ بطری شیر نیم لیتری ۹۲۰۰ شیشه شیر ربع لیتری ۳۲۰۰ ظرف ماست و ۱۵۰۰ قالب کره پاستوریزه تولید و بیازار عرضه میشود.

هم اکنون فرآورده‌های کارخانه بوسیله چهل مرکز اصلی پخش وبوسیله یکهزار مغازه دار در نقاط مختلف تهران وحومه بفروش میرسد.

ضمنا طبق قراردادیکه موسسه یونیسف منعقد نموده حدود ۱۵ درصد از محصول تولیدی کارخانه برایگان بین موسسات خیریه ومدارس توزیع میشود ودرحال حاضر روزانه حدود ۸۴۰ بطری شیر ربع لیتری باین ترتیب بورایگان توزیع میشود.

جمعیت خیریه تربا بهلوی روزانه ۶۰۰ بطری

جمعیت حمامت مادران روزانه ۱۰۰ بطری

بیمارستان زنان روزانه ۶۰ بطری

دمستان کرولالها روزانه ۸۰ بطری

حمل و نقل

تقلیل نرخ کرایه دریائی حمل پنبه

برطبق تصمیم خطوط کشتیرانی درنرخ کرایه دریائی کنجاله وحبوبات وپنبه باین ترتیب تنزل داده شده است

انواع کنجاله وحبوبات از تاریخ چهار دسامبر ازقرار هرتن ۱۱۵ شلینك و پنبه از تاریخ ۱۴ دسامبر ازقرار هرتن ۴۲۵ شلینك

برقراری سرویس جدید هواپیمائی

ازاول تا امسر سال ۱۹۵۷ یك سرویس جدید هواپیمائی بنام خطوط هوائی آلیتالیا بایران افتتاح وشروع بکار نموده است.

نمایندگی این سرویس هوائی درایران باشرکت سهام ابتال اکسپرس بمدیریت آقای رامبد میباشد.

هواپیماهای این سرویس که با کلیه شبکه‌های هوائی دنیا ارتباط مستقیم دارد بین تهران ـ فرانکفورت ـ پاریس ولندن ونیویورك رفت وآمد خواهد کرد.

صنایع

وضع سفارش های ارتش به کارخانه‌های داخلی

برای روشن شدن وضع سفارشهای ارتش بکارخانهای پشم باف داخلی اقداماتی شروع شده وگفته میشود ارتش باسفارش بافت پارچه مورد احتیاج سالیانه خود موافقت خواهد کرد.

پارچه‌ای که ارتش سال گذشته سفارش داد درحدود ششصد هزار متر بود و امسال فقط هفتاد هزار متر بکارخانهای داخلی سفارش داده شد وبقیه را از طریق کمکهای خارجی تامین نموده‌اند.

بامعافیت گمرکی نه کارخانه موافقت شد

امروز سخنگوی وزارت صنایع و معادن بخبرنگار ما گفت کمیسیون معافیت گمرکی باحضور نمایندگان وزارتخانه‌های صنایع و معادن و گمرکات وانحصارات وبازرگانی و اطاق بازرگانی دروزارت صنایع ومعادن تشکیل گردید.

دراین جلسه تقاضای معافیت ماشین آلات جدید صنعتی ومعدنی وتولیدی کارخانه‌ها و موسسات خصوصی ازحقوق گمرکی وعوارض مربوطه رسیدگی و این معافیت‌ها مورد تصویب قرار گرفت.

ماشین آلات جدید شرکت سهامی سیمان ایران برای کارخانه سیمان شرکت سهامی مارگارین برای کارخانه روغن نباتی ـ شرکت معادن خمین برای کارخانه معدنی شرکت سهامی نخکار برای رسندگی و بافندگی ـ شرکت سهامی لاراتوار دون باکستر برای کارخانه داروسازی، شرکت سهامی صنعتی بهشهر برای کارخانه روغن کشی ـ شرکت صنایع پارس و امریکا برای کارخانه پروفیل آلومینیم که درتهران نصب خواهد شد.

شرکت سهامی یزد باف برای کارخانه رسندگی وبافندگی دربزد وشرکت سهامی سیمان شمال برای کارخانه سیمان درحوالی کرج موافقت گردید.

چای

اختلاف نظر شورایعالی چای وشرکت

بین شورایعالی چای وشرکت چای سازمان برنامه برسر هزینه‌های متفرقه مربوط بتهیه چای خشك اختلاف نظر پیدا شده است شرکت چای تا کنون مبالغ زیاد دوست و سیزده میلیون ریال برای خرید برگ سبز و تهیه چای خشك دریافت داشته وهم اکنون نیز ۲۷ میلیون ریال برای هزینه‌های متفرقه خواسته است

شورایعالی چای معتقد است بموجب تصویب نامه برای خرید برگ سبز وتهیه چای خشك می‌تواند وام دهد وپرداخت سایر هزینه‌های گوناگون برای شورایعالی چای مجوز قانونی ندارد.

این موضوع درجلسه هفته آینده شورای عالی چای بررسی شده وپیرامون آن تصمیم لازم گرفته خواهد شد.

کشاورزی

فروش ماشین آلات کشاورزی در سازمان برنامه متمرکز می‌شود فروش ۲۰۰ میلیون ریال ماشین کشاورزی در هشت ماه

امروز اطلاع حاصل شد که فروش آلات کشاورزی که بطور اقساطی از طرف بعضی دستگاه‌های وابسته بدولت انجام میشود کلا درسازمان برنامه متمرکز خواهد شد.

رقم جالب

درضمن بررسی توسعه ماشین‌های کشاورزی سازمان از اول سال جاری تا آخر آذر ۱۲۷۸ دستگاه ماشین‌های کشاورزی فروخته که جمع کل ارزش آن بالغ بر ۲۰۰ میلیون ریال شده است.

وچون سازمان برنامه برای مدت هفت سال ۷۰۰ میلیون ریال اعتبار برای فروش ماشین آلات پیش بینی کرده امسال فقط ظرف هشت ماه بیشتر از دو برابر سهمیه یکسال را مورد استفاده قرار داده ومنابع این اعتبارات سال ۳۸ برای سال ۳۷ وسال بعد از آن برای سال ۳۸ درنظر گرفته خواهد شد واعتبار دوسال آخر از محل بازگشت اقساط پرداختی خریداران تامین میشود

تجارت خارجی

گمرك جلفا قدرت پذیرش کالای بیشتری ندارد افزایش میزان کالاهای وارداتی ایران در جلفای شوروی

طوریکه از بازرگانی شوروی در ایران کسب اطلاع شده برحجم کالاهای وارداتی ایران از راه جلفای شوروی افزوده شده وهر روز برمیزان آن افزوده میشود و انبارهای گمرك جلفای ایران گنجایش پذیرفتن این کالاها را ندارد.

این جریان باطلاع مقامات وزارت راه و گمرکات وانحصارات رسیده است.

نرخ چند کالای صادراتی

درآخرین جلسه‌ای که برای تعیین نرخ کالاهای صادراتی در گمرك تشکیل شد نرخ چند کالا باین شرح تعیین شده است:

سیب زمینی ردیف ۲۰۰ هر کیلو سه ریال مغز بادام شیرین ردیف ۳۵۴ هر کیلو ۴۸ الی ۵۰ ریال

بادام پاپوست ردیف ۴۰ هر کیلو ۱۳ الی ۱۵ ریال مرکز مرکز دآلو کالیفرنی معمولی ردیف ۳۵ هر کیلو ۱۰ الی ۱۵ ریال حنا سائیده ردیف ۱۳۷ هر کیلو ۱۵ الی ۲۰ ریال

اخبار خارجی

لاستیك

نیویورك ـ آسوشیتدپرس ـ محصول لاستیك مصنوعی طی ماه گذشته معادل ۱۰۵۹۶۰ تن بود مصرف لاستیك مصنوعی درماه گذشته ۱۱۸۰۰۰ تن بود.

منسوجات ژاپنی در آمریکا

واشنگتن ـ آسوشیتدپرس ـ دیروز مقامات آمریکائی درواشنگتن گفتند که دولت آمریکا باطلاع ژاپن رسانیده است که آمریکا با تجدید نظر درمیزان سهمیه صادرات منسوجات ژاپن بآمریکا درسال ۱۹۵۷ مخالفت خواهد کرد.

مقامات ژاپن قبل از مذاکرات لازم در توکیو به تصمیم دولت آمریکا هیچ نوع عکس العملی نشان نخواهند داد

نیویورك ـ دیروز سخنگوی اتحادیه نساجان ژاپن گفت که صادرات منسوجات نخی ژاپنی بآمریکا کمتر از میزان سهمیه‌ای است که داوطلبانه تعیین گردیده است.

وی اضافه کرد که صادرات منسوجات نخی ژاپن بامریکا درسال ۱۹۵۷ درحدود ۸۵ میلیون یارد مربع بوده است درصورتیکه سهمیه تعیین شده ۱۱۳۵ میلیون یارد مربع است قبل از ترك نیویورك برای لندن سخنگوی نامبرده گفت صنایع منسوجات نخی ژاپن نمیتواند با آمریکا در این رشته رقابت نماید. (آسوشیتدپرس)

قبل از ترك نیویورك برای لندن سخنگوی نامبرده گفت صنایع منسوجات نخی ژاپن نمیتواند با امریکا در این رشته رقابت نماید.

سکوت در لندن

لندن ـ دیروز بمناسبت عید کریسمس بورس لندن تقریبا حالت سکوت کامل درآمد نرخ اوراق بهادار و قرضه‌ملی ثابت بود (آسوشیتدپرس)

مناقصه ها ومزایده های دولتی

* وزارت صنایع ومعادن بهره برداری ازمعادن سنك ساختمانی و قلوه وشن خاك رس فرش سنك کچ برای مدت پنج سال تا ۲۹ر۱۰ر۳۶

* وزارت صنایع ومعادن بهره برداری ازمعدن سنك مرمر توران پشت یزد ۲۹ر۱۰ر۳۶

* راه آهن دولتی ایران خرید دستگاه فنیتلاتور ـ الکتروموتور سه فاز تا ۲۲ر۱۰ر۳۶

* اداره کل بنادر کشتیرانی خرید یکدستگاه موتور دریائی تا ۱ر۱۱ر۳۶

* اداره مسررشته داری ژاندارمری خرید یونیفرم وپیه سیمین تا ۱۹ر۱۰ر۳۶

بازار تهران

بازار حقوق کارمندان بازهم وارد بازار نشده است

امروز بازار تهران وضع عادی داشت وبا آنکه حقوق کارمندان چند روز پیش پرداخت شد هنوز ببازار نرسیده وتجار معتقدند که پول کارمندان دراین ماه کمتر از ماههای مشابه ببازار خواهد آمد وازهم اکنون میتوان پیش بینی کرد که گردش پول بچه میزان است. زیرا معمولا هنگام شروع پرداخت حقوق بازار خواربار فوراً جان پیدا میکند وبعد پول ببازار عمومی میرسد اما در این چند روزه حتی در رشته خواربار هم کساد ور کود دیده میشد ملت این امر هجوم کارمندان بفروشگاه فردوسی است

گرچه بعداً این توجه دوباره بسوی بازار برخواهد گشت ولی حداقل اینماه عده زیادی از کارمندان بطرف فروشگاه هجوم خواهند آورد واگر هم معامله‌ای نکنند وقیمتها را کمتر از بازار به بینند مدتی پول را راکد میگذارند پول در بافت فروشگاه فردوسی هم سمت بازار برنمیگردد زیرا فروشگاه با بازار داخلی معاملات کمی دارد وبهمین علت پول بگردش عمومی بازار نخواهد افتاد بازار ومغازه داران در اینماه علاوه بر رکود عمومی فصلی کسادی ناشی از این جریان راهم خواهند داشت.

بازار کالاهای وارداتی رونق ندارد ادویه جات جز دارچین که زمینه آن کمشده بقیه باندازه مصرف معامله میشود.

دارچین امروز هم درحد نهائی قیمت چند روز اخیر خود که کیلوئی ۷۰ ریال ماشد باقی بود.

مظنه فلفل هندی ۶۷ ریال فلفل سنکاپور ۶۲ ریال زردچوبه گرد ۵ر۱۷ زردچوبه قلمی ۵ر۱۸ ریال بود.

زعفران کیلوئی ۲۷۰۰ ریال قیمت داشت.

امروز مغز بادام شیرین کیلوئی ۵۲ ریال مغز بادام تلخ کیلوئی ۳۰ ریال مظنه داشت.

قیمت قلع ۱۹۸ ریال بود.

روغن بادام شیرین کیلوئی ۱۵۰ ریال وروغن بادام تلخ ۱۲۰ ریال بود. چای داخلی از اول ماه دوچار رکود گردیده علت آن عدم معامله سازمان برنامه باتجار چای است. چای سازمان برنامه مصرف داخلی ومقدار زیادی از صادرات را تامین میکند زمینه چای داخلی جز ذخایر سازمان برنامه که است سهمیه امروز از ۲۵ر۶ تا ۵۰ر۶ ریال بود.

قیمت اقلام چای داخلی تغییری نداشت

باقساط چهار ساله

تراکتور ۴۰ اسب دیزل فیات

مظهر قدرت و استحکام

Fiat

برای ملاحظه وهر نوع اطلاع به: نماینده انحصاری شرکت سهامی بازرگانی کاوش

ساختمان فیات ـ دروازه دولت ـ مراجعه فرمائید ـ تلفن ۳۳۶۰۴ ـ ۲۸۶۳۷

نمایندگی در شهرستانها: اصفهان بنگاه آهن خیابان شاهپور

شیراز آقای جمشیدی ـ اهواز الکتریکی قاسم پور ـ همدان آقای حسن جواهری ـ مشهد آقای مقدم

آ ـ ۳۱۴۱۸

DIAMOND

دایموند یك نام خوب برای یك محصول عالی

فلورسنتهای مجهز باترانسفورموتور دایموند

دارای روشنائی درخشانتر ودوامی بیشتر میباشد

دایموند شاهکار صنعت امپراتوری انگلستان

نماینده انحصاری محمود ظاهری و برادر

آ ـ ۲۱۴۰۳ ۱۰ـ۶

شرکت سیمان عراق

یکی ازنخستین وبزرگترین شرکتهای سیمان عراق است ومحصول روزانه آن ۱۳۰۰ تن میباشد.

این شرکت چهار نوع سیمان بشرح زیر طبق مشخصات استاندارد انگلیس وامریکا تهیه مینماید.

۱ـ سیمان پورتلند متعارفی.

۲ـ سیمان دارای مقاومت دربرابر املاح.

۳ـ سیمان کم حرارت.

۴ـ سیمان سریع التصلب.

این شرکت خوشوقت است باستحضار برساند که آماده است مقادیر زیادی سیمان (تحویل سیف خرمشهر یاخسروی) به ایران صادر نماید.

لطفا بنشانیهای زیر باشرکت سیمان عراق تماس حاصل فرمائید.

نشانی ـ شرکت سیمان عراق.

خیابان الرشید بغداد (عراق)

نشانی تلگرافی ـ سمنت بغداد.

شماره‌های تلفن ـ ۷۵۷۴ ـ ۸۵۱۱۹

۱ـ۲۶ ـ۰۰۳۸۲

اینطور است؟ مگر دراینموضوع آیات کتاب مقدس درین است؟ این چه تعصب بیجاست که نسبت بحکومت ائتلافی وسربازان جنگ بدهٔ آن دارد؟

در باطن بیابی لعنت و نفرین هر چه بانکی است فرستاد که موجب این همه بدبختیها شده بودند اینها مسبب بودند کمزنی مثل او مجبور شود که یك فرد قاتل را بپهلوی دست خود بنشاند که ازاو حمایت کند.

درهمان حال که هنگام غروب ودرهوای سرد آغاز شب آرچی درشگه را بخانه برمیگرداند، اسکارلت روبروی میخانه «دختر عصر» عده زیادی درشگه وارابه واسب زین کرده دید که نشان میداد گروه کثیری در آنجا جمع شده‌اند

در آن میان ناگهان چشمش باشلی افتاد که روی اسبش قرار گرفته ونگاه ناراحتی چهره او را پوشانده پسرهای سیمون سر از پنجره درشگه‌های تك اسبه خود بیرون آورده وقیافه‌های جدی خود گرفته بودند. هیوج السینك درحالیکه حلقه‌ای از موهایش بروی چشمش ریخته بود، دستهای خود را بسوی اوتکان میداد گاری پیر اشکی با بابزرك مری ودر در آن میان ایستاده وآنطرف تر تومی ویلبرن وعمو هنری هامیلتون کنار دست بابابزرك مری ودر قرار داشت.

اسکارلت باعصبانیت زیر لب گفت «کاش دیگر عمو هنری با اینها هم پیاله نمیشد! اشخص دا این سنش باید خجالت بکشد که اینجا باشد اسبش را هم نمیاورد تا بابا بابزرك مری ودر دوتائی باهم بمیخانه بروند!

وقتی کمی نزدیکتر شد وقیافه‌های آنانرا از نزدیك دید قلبش بیشتر درهم فشرده شد وترسی بآن راه یافت:

«خدا کند که دیگر موضوع عمل منافی عفت بزن واز اینحرفها در کار نباشد! اگر افراد این فرقه کو ـ کلوکس یك سیاه پوست دیگر را میکشند، همه مردهای آتلانتا را تیرباران خواهند کرد!»

رو بآرچی کرد وگفت:

ـ نگهدار! مثل اینکه خبری است!

پیرمرد بالحن محکمی گفت:

ـ اینجا جائی نیست که زحمت شما واسه و بامر دحرف بزنه!

ـ میشنوی بابا؟ گفتم نگهدار! سلام همه، اشلی اعمو هنری، اتفاق افتاده؟ چرا همهٔ قیافه های شما اینطور...

جمعیت بطرفش برگشت عده‌ای کلاه خود را برداشتند وعمو مالبخندزد ولی اثر هیجانی از چشمان آنها نمودار بود.

عمو هنری آرام گفت:

ـ هم خبری هست وهم نیست! سته باینست که تو چطور قضاوت کنی؟ آنطور که من قضاوت میکنم هیئت قانون گذاری کار دیگری نمیتوانست بکند؟

«هیئت قانون گذاری!» و اسکارلت نفسی کشید وبفکر فرو رفت. او همیشه از سیاست وابنحرفها بیزار بود و عقیده داشت که وجود این مسائل کمترین تاثیری در زندگی شخصی او ندارد

نیازمندیها و آگهی های کوچک

استخدام میشود

برای یك کارخانه دورندگی
مدرن بسبك آمریکائی به تعداد ۵۰ نفر دوشیزه یا بانو که سن آنها مابین ۱۶ تا ۳۰ سال باشد و از خیاطی هم اطلاع داشته باشند احتیاج داریم طالبین از ساعت ۹ الی ۱۲ و از ۳ الی ۶ بعدازظهر در لاله‌زار نو بالای چهارراه کنت به پاساژ کمهانی مراجعه نمایند.
۱ـ۳ آ ـ ۳۱۴۱۲

استخدام برای تربیت مکانیك
شرکت دیبا وشر یك برای کارگاه تعمیرات ماشین‌های حساب دو نفر باسواد که آشنا به زبان انگلیسی باشند جهت تعلیم استخدام مینماید داوطلبان باید سابقه کار تعمیر ماشین داشته و از امتحان بگذرند
۱ـ۳ آ ـ ۲۲۰۰۲

آموزشگاه عالی مامائی
یك نفر خانم مترجم و ماشین نویس انگلیسی که آشنائی کامل بزبان انگلیسی داشته و از عهده ماشین کردن نامه‌ها به زبان انگلیسی و فارسی و ترجمه آنها بر آید احتیاج دارد.
داوطلبان باید دست داشتن مدارك لازم همه روزه در ساعات اداری صبح میتوانند بآموزشگاه مامائی واقع در بیمارستان زنان خیابان شاهرضا مراجعه نمایند.
آموزشگاه عالی مامائی
آ ـ ۲۱۹۸۳

استخدام فروشنده
برای شغل فروشندگی در مغازه بزرگ احتیاج چند نفر بانو و مرد جوان داریم خواستاران باید کارت درجه تحصیلات و سابقه کار و معرف با صندوق پستی ۱۹۳ مکاتبه فرمایند.
۳ـ آ ـ ۳۱۰۹۲

بچند دوشیزه یا بانوی
باسواد نیازمندیم شاه آباد ساختمان علمی موسسه پیروز
آ ـ ۲۱۸۳۱ ۲ـ۳

مهمانخانه بوعلی همدان
یکنفر بانوی جوان که بیك یا چند زبان خارجی آشنائی کامل داشته باشد احتیاج دارد
داوطلبین با دفتر هتل بوعلی مکاتبه یا مراجعه نمایند.
۲ـ۳ آ ـ ۲۱۷۰۱

جویای کار

جوانی که در فن حسابداری دوبل و تحویلداری سابقه ممتد داشته با تضمین کامل تمام روز جویای کار است ضمنا حاضر است با خرید مقداری سهام در شرکتی کار کند بشماره ۱۱۰۷ روزنامه اطلاعات مراجعه شود
آ ـ ۲۱۹۸۹

جوان سی ساله و متاهل
تحصیلات فوق دیپلم، مجرب و تسلط بمواد دفتری و مدیریت، با اطلاعات بازرگانی و فنی، متخصص امور تبلیغاتی، آشنا به زبانهای آلمانی و انگلیسی برای تمام روز حاضر بخدمت موسسات و شرکتها در تهران و خارج میباشد لطفا از ۹ تا ۱۲ صبح با تلفن ۴۶۱۲۵ مذاکره فرمایند
آ ـ ۲۱۹۹۵

تقویم اطلاعات
شنبه هفتم دی ماه ۱۳۳۶
« ششم جمادی الثانی ۱۳۷۷
« ۲۸ دسامبر ۱۹۵۷
اذان صبح: ساعت ۵ و ۳۰ دقیقه
طلوع آفتاب: ساعت ۷ و ۸ «
غروب آفتاب: ساعت ۱۶ و ۵۳ «

صاحب امتیاز و مدیر مسئول: عباس مسعودی
جای اداره خیابان خیام چاپخانه اطلاعات

مستغلات

زمین فروشی در شمیران
دو قطعه هر قطعه مساحت ۲۳۰ متر باورقه مالکیت در بهترین محل دزاشوب متری چهل و پنج تومان فروش میرسد در ساعات پنج تا هفت بعداز ظهر با تلفن ۳۲۵۷۳ مذاکره فرمائید آ ـ ۳۱۵۲۷

محل اجاره برای کارخانه و انبار
دو باب گاراژ یکی بمساحت یکهزار متر و دیگری بمساحت پانصد متر دارای دویست متر انبار سرپوشیده با برق و آب دائم در جاده مازندران مقابل پمپ بنزین مرده متری خسروی بمقابل پمپ بنگاه شجاعت مادر ساعت ۱ تا ۳ بتلفن ۲۲۵۰۸ مراجعه شود.
۱ـ۲ آ ـ ۲۱۹۹۹

بنگاه اطمینان
اراضی و باغات بزرگ در کرج و شهرری و شمیرانات را با پول نقد خریداری میکند و ضمنا املاك و مستغلات شهری معاوضه و مبادله مینماید مراجعه فرمائید شاهرضا دروازه دولت طبقه فوقانی تلفن ۶۹۹۶۹
آ ـ ۳۱۱۶

یك مغازه مدرن نازه ساز
خیابان ژاله ۵ باب مغازه روبروی مطب آقای دکتر واسعی اجاره داده میشود بمحل مزبور مراجعه شود
آ ـ ۲۱۹۵۷ ۱ـ۲

زمین فروشی ۲۵۰۰ متر متری چهل تومان
در شمیران خیابان کامرانیه رجوع فرمائید لالهزار ۲۹۷۸۴
به: بنگاه کوشان
۱ـ۳ آ ـ ۳۱۴۶۰

«جهت موسسات ملی و دولتی»
یك باب خانه سه نبش بزرگ دارای ۲۰ اطاق و سه سالن بزرگ با تمام لوازم و دو باب خانه نوساز ۳ طبقه دارای ۶ اطاق با تمام لوازم واقع در خیابان زاهدی مقابل بلوار نهر کرج و نیز آپارتمان پنج اطاقی در خیابان بوذرجمهری و آپارتمان دیگر در خیابان امیر «به اجاره» بر گذار میشود طالبین به تلفن ۲۲۳۶۱ مراجعه فرمایند.

نارمك
بازرگانی برجیس
فقط خریدار و فروشنده مزینهای نارمك میباشد با اتوس ایستگاه دفتر
۱ـ۴ آ ـ ۳۱۴۵۶

بنگاه کوشان ۳۹۷۸۴
مخصوص معاملات ملکی پول
۱ـ۱۰ آ ـ ۳۱۴۵۸

بازرگانی عسگری
پول ارزان خانه خوب، زمین مرغوب تهیه میکند فردوسی شمالی بالاتر از ارفرانس ۴۱۹۹۰
۳۸ـ۴۰ آ ـ ۱۷۸۶۹

دو باب حجره
واقع در سرای سنگارچی (چهارراه کله بندك) واگذار میشود طالبین بتلفن ۲۲۳۹۶ مراجعه فرمائید.
آ ـ ۲۱۷۰۳ ۲ـ۲

برای خرید و فروش
خانه و هر گونه معاملات ملکی و پولی در شمال شهر و شمیرانات ببازرگانی محمدی خیابان شمیران استگاه خندان تلفن ۸۱۱۱۱ و ۸۱۴۱۲ مراجعه فرمائید
آ ـ ۲۱۷۱۹ ۳ـ۵

واگذار میشود
یك باب گاراژ واقع در خیابان نواب جها رامرضائی بعلت مسافرت فوری واگذار میشود بتلفن ۲۷۶۳۵ مراجعه فرمائید
آ ـ ۲۱۸۸۳ ۲ـ۲

اجاره میشود
در شمال تهران ساختمانهائیکه دارای چند دستگاه آپارتمان مجهز و آب لوله‌کشی باشند برای خارجیان نیاز فوری دارید تلفن ۳۷۲۹۵
۲ـ۲ آ ـ ۲۱۸۳۱

فروش اتومبیل

فلوکس واگن ۵۷ نو
یکدستگاه فولکس واگن مدل ۱۹۵۷ کاملا نو بعلت مسافرت بفروش میرسد طالبین بعد از ظهر ها بتعمیرگاه جنرال واقع در خیابان فرانسه مقابل سفارت فرانسه خیابان صباح کوی درجه ۱ مراجعه نماید
۱ـ۲ آ ـ ۲۱۷۰۹

اتومبیل تاکسی فروشی
یکدستگاه اتومبیل تاکسی موسکویچ مدل ۵۴ که مالیات آن تماما پرداخت شده بمبلغ ۲۴۰۰۰ ریال بفروش میرسد طالبین بمجله ترقی ـ مهرمان مراجعه فرمایند.
آ ـ ۳۱۵۲۲

پزشکان

طبیب دار اینن مانوئیلیان
مالاریای کهنه ـ ضعف قوه باه ـ امراض جلدی مخصوصاً اگزما را در کمترین مدت معالجه مینماید.
نشانی ـ چهارراه کنت خیابان منوچهری کاشی ۱۷۹

دکتر در طب یولوسا
بیماریهای مقاربتی، مجرای ادرار، زنانه و تناسلی خیابان فردوسی بالا، کوچه صادق (مهندسی) تلفن ۴۶۵۸۹

کشیك پزشکان

آقای دکتر حسن مافی یوسف آباد مقابل کوچه الهیه
آقای دکتر منوچهر امیر جمشیدی خیابان امیر کبیر (برق) گذر میرزا محمود ـ کوچه قوام

آگهی های کوچك متفرقه

برق شهرداری
آماده فوری برای وصل بفروش میرسد از ساعت ۶ الی ۸ بعدازظهر تلفن ۵۰۵۹۲ فرمود.
آ ـ ۲۱۸۲۷ ۲ـ۲

استودیوهای فیلمبرداری و عکاسان
قبل از خرید دواجات و لوازم عکاسی بشرکت نیالاخیابان سعدی مراجعه فرمائید زیرا اجناس دست اول آلمانی را ۲۰ درصد ارزانتر خریداری خواهید فرمود.
۱۱ـ۲۰ آ ـ ۲۸۰۰۲

قطعه‌های اوریون
شیر را برای کودك. شربت را برای میهمان و چای را برای همه خانواده بحال طبیعی نگاه میدارد
نماینده انحصاری:
کالای هلند ـ چهارراه اسلامبول ـ تلفن ۴۲۶۳۵
ORION

فرنفتی و برقی
ساخت انواع فرهای نفتی و برقی توسط محمد افرادپور متخصص فرسازی
نشانی خیابان شمیران ـ استگاه فردوسی
بازرگانی فردوسی تلفن ۳۱۸۳۴
آ ـ ۳۱۴۵۴

حسب الخواهش جناب آقای آقاسید محمدعلی مجلل سلمه‌الله که بتوضیح مرقوم فوق یادداشت و ذکر اسامی شده است تطبیق شجره مدفر آن مزبور با شجره‌ای که دیروز تردما میباشد عمل آمد و مطابق است.
الاحقر سیدهاشم طباطبائی
۲۶ ج ۱ سنه ۱۳۷۷
آ ـ ۳۱۶۱۴

کلاسهای رادیو و تلویزیون
تعلیم فن رادیو در سه ماه
تعلیم تلویزیون برای کسانیکه معلومات رادیوئی دارند ۴ ماه و برای اشخاصیکه معلومات رادیوئی ندارند ۷ ماه زیر نظر مهندس رادیو تلویزیون از آمریکا
کاخ دانش
نادری ـ چهارراه اسلامبول
آ ـ ۳۱۵۱۲

قرص مخمر آنجو فیلیپس را
برای کمبود مواد غذائی و تقویت عمومی بدن از شرکت سهام آباد خیابان قوام‌السلطنه تلفن ۴۴۱۱۰ خریداری فرمائید.
آ ـ ۳۱۵۱۶ ۱ـ۱۷

برای تزئین منازل و باغات
خود (گل کاری و چمن کاری و حاشیه کاری) از باغبانهای مجرب و کارآزموده ما استفاده نمائید رضایت شما را از هر حیث فراهم خواهیم کرد.
گل فروشی کادو چهارراه کالج خیابان شاهرضا تهران نو اول خیابان فرح آباد بنگاه اطمینان.
آ ـ ۲۱۹۸۷

تلفن اطلاعات
برای ارتباط با تمام شعب روزنامه و نشریات
از ساعت ۸ صبح تا ۸ بعد از ظهر تلفنخانه اطلاعات از این شماره‌ها شما جواب میدهد:
۵۰۰۱۴ـ۵۰۰۱۵ـ۵۰۰۱۶ـ۵۱۱۰۳ـ۵۰۰۱۷
اختصاص هیئت تحریریه
از ساعت ۸ صبح تا ۸ بعد از ظهر ۵۰۰۱۸ و ۵۱۱۰۶
اختصاص شعبه آگهی
از ساعت ۸ صبح تا ۸ بعدازظهر شعبه آگهی بازاست و تلفنهای زیر در اختیار ارباب رجوع میباشد:
۵۱۱۰۹ـ۵۲۶۳۳

یکباب خانه نوساز شیك
بمساحت دویست متر سیصد متر بنای ۳ طبقه هشت اطاق و کلیه لوازم لوکس با برق و تلفن و آب لوله کشی شاهرضا اول ساسان صد و چهل هزار تومان نصف پول نصف ملك مرغوب معاوضه یا فروخته میشود آژانس رامت سی متری نظامی بالای چهارراه تیر تلفن ۴۱۴۲۷
آ ـ ۲۱۶۲۴ ۴ـ۵

سینماهای درجه اول

سینما ایران ـ متروپل
شب نشینی در جهنم (محصول ایران) ارحام صدر، وثوق، روفیا ـ محصول ۱۹۵۷ شروع در سینما ایران ۱۰ صبح، ۲ و نیم ۴ و نیم ۶ و نیم، ۸ و نیم بعدازظهر ـ تلفن ۳۶۳۵۴، در متروپل ۲ ـ ۴ ـ ۶ ـ ۸ بعد از ظهر ـ تلفن ۳۹۴۱۰ (شب ۳۸ نمایش)

سینما پارك
مشهدی عباد (محصول ترکیه ـ رنگی) باشتراك هاز نف ـ کوزالوا ـ دوبله فارسی شروع سانسها ۱۰ و نیم صبح و ۲ و نیم بعدازظهر ۴ر۵ ـ ۶ر۵ و ۸ر۵ بعدازظهر تلفن ۳۵۰۴۷ (شب ۱۲ نمایش)

سینما پلازا
عشقهای لولامونتس (کاما فیلم فرانسه سینماسکوپ ـ رنگی) باشتراك ماتین کارول پیتر بوستینوف ـ شروع ۱۰ صبح، ۲ و نیم ۴ و نیم، ۶ و نیم، ۸ و نیم بعدازظهر ـ تلفن ۴۴۲۵۵ (شب ۷ نمایش)

سینما تخت جمشید سینما لاله‌زار
نگهبانان استودیو (یونیورسال) باشتراك بود آبوت و لوکاستلو شروع در سینما لاله‌زار ۱۰ و نیم صبح ـ ۲ ـ ۴ ـ ۶ و ۸ بعدازظهر در سینما تخت جمشید ۵ ـ ۷ ـ ۹ بعدازظهر تلفن ۴۳۵۵۰ (شب ۹ نمایش)

سینما تهران سینما دیانا
نور مقابل (محصول فرانسه) باشتراك بریژیت باردو ـ ریموند پلگری ـ شروع در تهران ۱۰ صبح، ۲، ۴، ۶، ۸ بعدازظهر تلفن ۳۸۱۶۵ ـ در دیانا ۱۰ و نیم صبح و ۲ و نیم ۴ و نیم ـ ۶ و نیم ۸ و نیم بعدازظهر تلفن ۴۲۰۱۰ (شب ۷ نمایش)

سینما دنیا
زیبایان عالم (لوکس فیلم) باشتراك: روسانا پودستا ـ جیووانا رالی ـ کورین کالوت اشوئیه بعطار بللو ـ دوبله فارسی ـ شروع صبح ۱۰، ۲ و نیم ـ ۴ و نیم ـ ۶ و نیم و ۸ و نیم بعدازظهر تلفن ۳۳۸۱۲ (شب ۸ نمایش)

سینما رکس
شورش بیدلیل (برادران وارنر ـ سینما سکوپ ـ رنگی) باشتراك: جیمس دین ناتالی وود ـ محصول ۱۹۵۵ شروع: ۱۰ صبح ـ ۲ ـ ۴ و ربع ـ ۶ و نیم و ۸ و سه ربع بعدازظهر تلفن ۳۴۱۶۹ (شب ۳ نمایش)

سینما رویال
حادثه‌ای در شانگهای (محصول ویتاملیك) باشتراك: بروت رومن ـ ادموند اوبراین ـ شروع ۱۰ و نیم صبح، ۲ر۵، ۴ر۵، ۶ر۵، ۸ر۵ بعدازظهر (شب ۶ نمایش)

سینما سعدی
دختری دیدم (محصول شوروی ـ رنگی) رقص و آواز بزبان فارسی خراسانی شروع ۱۰ و نیم، ۲ و نیم، ۴ و نیم، ۶ و نیم، ۸ر۵ بعدازظهر تلفن ۳۶۴۶۸ (شب ۷ نمایش)

سینما سهیلا
دختر رودخانه (محصول ایتالیا رنگی) باشتراك سوفیا لورن بزبان انگلیسی شروع ۱۰ و نیم صبح ـ ۲ و نیم ـ ۴ و نیم ـ ۶ و نیم ۸ و نیم بعدازظهر (شب ۵ نمایش)

سینما کریستال
ستاره‌ای بوجود میآید (برادران وارنر ـ سینما سکوپ ـ رنگی) باشتراك جودی گارلند ـ جیمز میسون محصول ۱۹۵۵ شروع ۱ر۵ ـ ۴ ـ ۶ر۵ ـ ۹ بعدازظهر تلفن ۳۷۶۷۵ (شب ۶ نمایش)

سینما مولن روژ
غرور و شهوت ـ (یونایتد آرتیست ـ ویستاویژن ـ رنگی) باشتراك: کاری گرانت ـ فرانك سیناترا ـ سوفیا لورن محصول ۱۹۵۷ شروع ۱۰ر۵ صبح، ۲ر۵، ۴ر۵ ـ ۶ر۵ ـ ۸ر۵ بعدازظهر تلفن ۳۸۷۶۵ (شب ۶ نمایش)

سینما های

سینما همای
کی مردو کی باخت (محصول هند) باشتراك: دیو آنند ـ نوتن ـ دوبله فارسی ـ شروع ۱۰ و نیم صبح ۲ و نیم، ۴ و نیم، ۶ و نیم، ۸ و نیم بعدازظهر تلفن ۴۲۱۶۹ (شب ۴ نمایش)

سینماهای درجه دوم و سوم

سینما آپادانا
ستاره ساحل باشتراك میشل مورگان جینو چروی میشل سیمون شروع ۵ و ۷ بعدازظهر

سینما المپیا
لله جمجمه‌ها (انگلیسی دوبله بفارسی) باشتراك نورمن و نزدم ـ تکراری ـ شروع ۴ ـ ۶ ـ ۸ بعدازظهر تلفن ۶۵۲۹۸

سینما برلیان
میترا کوکور (محصول رومانی) شروع ۵ر۱۰ صبح ۵ر۱۲ ـ ۵ر۲ ـ ۵ر۴ ـ ۵ر۶ و ۵ر۸ بعدازظهر تلفن ۳۳۵۳۵

سینما پردیس
اعتراف بگناه ـ باشتراك: آن ماکستر شروع ۱۰ و نیم صبح، ۵ر۲، ۵ر۴، ۵ر۶، ۵ر۸ بعدازظهر

سینما خورشید نو
دیدار (محصول هند) باشتراك: دیلیپ کومار، آشوك کومار ـ شروع ۱۰ صبح ۲ و ۳۰، ۴ و ۳۰، ۶ و ۳۰، ۸ و ۳۰ بعدازظهر تلفن ۳۳۵۷۸

سینما کاپان
قسمت با جواهر دلبر محصول هند برای اولین مرتبه شروع ۲، ۴، ۶، ۸ بعدازظهر

سینما تاج
سالومه (رنگی) باشتراك: استوارت گرینجر ـ ریتا هیورث شروع سانسها ۴ و ۶ و ۸ بعدازظهر تلفن ۳۳۰۶۴

سینما سیلوانا
اولاد بزبان فارسی (محصول هندوستان) شروع ۶ ـ ۴ ـ ۶ ـ ۸ بعد از ظهر.

سینما شهرزاد
جنك شهوت باشتراك ـ رودولف مینگ شروع ۱۰ صبح ۲، ۴، ۶، ۸ بعدازظهر

سینما شهناز
مرجان (محصول ایران) (تکراری) ـ شروع ۵ر۲، ۵ر۴، ۵ر۶، ۵ر۸ بعدازظهر

سینما فردوسی
شهر بی قانون ـ تمام رنگی محصول کارخانه کلمبیا باشتراك: رادولف اسکات آنژلا راسبوری شروع ۱۰، ۱۲ صبح ۲، ۴، ۶، ۸ بعدازظهر ـ تلفن ۳۵۷۸۴

سینما فری
اتللو (محصول روسیه ـ رنگی) دوبله فارسی ـ شروع ۵ر۴ ـ ۵ر۶ ـ ۵ر۸ بعدازظهر تلفن ۲۷۸۹۳

سینما مراد
فرشته زیبا رنگر (هند) باشتراك ویژاماتی شروع: ۲ و نیم ۵ و ربع و ۸ بعدازظهر

سینما میهن
آه (محصول هندی) باشتراك راج کاپور، نرگس تکراری شروع ۲، ۴، ۶، ۸ بعدازظهر

سینما نوس
مادموازل خاله (صر ملاك) ـ باشتراك: علی تاش شهین ـ شروع ۱۰ و نیم صبح ۲ و نیم، ۴ و نیم، ۶ و نیم، ۸ و نیم بعدازظهر (شب ۶۳ نمایش)

تئاترها

تاتر تهران
پروفسور سوسول باشتراك: وحدت سارتك شروع ۵ر۸ بعدازظهر

تئاتر پارس
مکافات باشتراك جعفری ـ شهلا ـ آزاده شروع ۸ بعد از ظهر تلفن ۳۸۸۱۱

جامعه بانوان
خانه ارواح (کمدی) باشتراك: فکری

تاتر فکری
عشق تلفنی ـ باشتراك صدی، مهرانجی فرید، کنسرت مهوش تلفن ۳۵۸۶۳

استودیو ۹
ساعت مشهور و مطمئن
سلیدا
آ ـ ۳۱۵۱۰

فلووی (اسمیت)
عالیترین تلمبه توربینی برای چاههای عمیق
ساخت آمریکا
نماینده انحصاری شرکت تکنوماشین (حسین خاصی و برادر) تهران خیابان سعدی ـ تلفن ۳۵۹۸۰
آ ـ ۳۱۴۶۴

آموزشگاه ثابت
چهارراه ... تلفن ۳۱۰۸
آ ـ ۳۱۵۳۸

فروشگاه آهن تهران
انواع آهن آلات و لوازم لوله کشی و آهن بری و فلزی نفیس خارجی
اول خیابان شاهرضا و فردوسی شماره ۲
تلفن ۳۴۶۰۱
آ ـ ۳۱۵۰۴

شب نشینی مجلل با شام کامل
شب ژانویه
در طالار پلازا
در ساختمان سینما پلازا برقرار است
برای تهیه بلیط و میز به دفتر سینما پلازا مراجعه فرمائید
آ ـ ۳۱۱۹۲ ۱ـ۶

امشب و همه شب
کمدی سراسر خنده خانه ارواح باشد ۱۰۱ قهرمان
آ ـ ۳۱۰۳۶ کمدی ایران تفکری در جامعه بارید ۲ـ۵

پرده‌های کرکره‌ای فلزی مارك لولر LEVOLOR شرکت ماسکو خیابان شاه جنب یغما تلفن ۴۷۱۲۵

حوادث گوناگون

چهار نفر از سارقین پیشینه‌دار تهران محکوم شدند

روز پنجشنبه گذشته شعبه اول دادگاه جنائی بریاست آقای دکتر پارسائی تشکیل شد و باتهام چند نفر از سارقین پیشینه‌دار تهران بنام محمد بمولی و سید محمد حسینی و یعقوب افکاری و انور مرامی که در تهران مبادرت سرقت‌های متعدد کرده بودند بعمل آورد.

پس از استماع مدافعات متهمین و وکلای مدافع آقا محمد بمولی را بچهار سال حبس با اعمال شاقه و دهسال اقامت اجباری در یکی از نقاط بدآب و هوا و محمد حسینی را بسه سال حبس با اعمال شاقه و یعقوب افکاری را بیکسال زندان و انور مرامی را بشش ماه زندان و پرداخت هزینه دادرسی محکوم کرد.

آماری از اداره مال‌الاجاره ها

طبق اظهار سخنگوی دادگستری تا پایان آذرماه گذشته صدوسی و پنج نفر در اجرای ثبت بازداشت شده‌اند که صدودو نفر آنها بطور کدخدامنشی دعاوی خود را حل کرده‌اند همچنین درماه گذشته ٥٤ فقره رای از طرف هیئتهای بدوی و تجدیدنظر صادرشده و ٢٧ فقره از پرونده‌های اجرائی مختومه گردیده است. کلیه پرونده‌های موجود در اداره مال‌الاجاره‌ها درماه گذشته تعداد ٧٨٨٢٤ فقره بوده و پرونده‌های جاری در این ماده ٩٣٩٢ فقره بوده و تعداد ٣٣٠ فقره دادخواست جدید تسلیم اداره فوق شده است همچنین ٤٥١ فقره اجرائیه از هیئتهای بدوی و تجدیدنظر اداره مال‌الاجاره‌ها صادرشده است. تعداد بازداشت شدگان بازداشتگاه اجرای ثبت تا پایان ماه گذشته جمعا ١٣٥ نفر بوده است که ١٠٨ نفر از آنها در آذرماه بازداشت شده‌اند.

٢٢ سال زندان با این مرد چه کرد

جنایتکاری که از نظر وسعت معلومات هیچکس پای او نمیرسد

ناتان لئوپولد قبل از زندان و بعد از زندان

مردی بنام «ناتان لئوپولد» که سی و سه سال است در یکی از زندانهای ایالت ایلینوز امریکا بسر میبرد در این هفته قرار است از زندان آزاد شود و مسئله آزادی او یکی از مهمترین مطالبی است که این روزها توجه مطبوعات و محافل اجتماعی امریکا را بخود جلب کرده است.

لئوپولد که ٥٢ سال دارد در سال ١٩٢٤ هنگامیکه جوانی شاداب و نوزده ساله بود وارد زندان شد. این مرد باتفاق تردیکتر بن دوستانش بنام «لوئب» در آن موقع طفلی را برای بدست آوردن پول از والدین ثروتمند او سرقت کردند، و چون از کار خود نتیجه‌ای نگرفتند، برای از میان بردن آثار جرم طفل را بقتل رسانیدند. این واقعه در آنوقت که جنایات و سرقت ها اینقدر زیاد نشده بود سر و صدای زیادی در امریکا براه انداخت و قاتلین بالاخره دستگیر و محکوم بحبس ابد شدند.

لوئب که مجرم اصلی بود چند سال قبل در زندان درگذشت، ولی لئوپولد که در مدت سی سال زندان تمام وقت خود را صرف کسب علم و فراگرفتن زبانهای مختلف نموده بود در چند سال اخیر توجه مطبوعات و محافل آمریکائی را بخود جلب کرد و توجه افکار عمومی با این زندانی عجیب سرانجام مقدمات تجدید نظر در حکم محکومیت او را فراهم ساخت.

ناتان لئوپولد که بعد از سی و سه سال زندان در همین هفته بمیان مردم باز خواهد گشت نمونه یکمرد مصمم و با اراده و امیدوار است.

او با اینکه هیچگونه امیدی برهائی از زندان نداشت چند سال پس از ورود بزندان تصمیم گرفت وقت خود را صرف تحصیل علم و فراگرفتن زبانهای مختلف دنیا بنماید.

لئوپولد در اجرای این تصمیم در سالهای اول زبانهای فرانسه و آلمانی و ایتالیائی و اسپانیول و روسی را فراگرفت و چون این زبانها را بطور کامل آموخت از روی کتابهای خود آموز بفراگرفتن زبانهای ممالک مختلف اروپا و السنه شرقی پرداخت.

بطوریکه امروز تعداد زبانهائی که این مرد خوبی فراگرفته به ٢٧ رسیده است. لئوپولد علاوه بر فراگرفتن زبانهای مختلف دنیا و تعلیم آنان بر زندانیان علوم ریاضی، طب و حقوق را نیز بخوبی آموخته و امروز در تمام جهان هیچکس از حیث وسعت معلومات بپای او نمیرسد. با وجود این لئوپولد مقام و ارزش اجتماعی خود را کمتر از دیگران میداند و هنوز از جنایتی که در سن ١٩ سالگی مرتکب شده شرمگین و ناراحت بنظر میرسد.

کمپانیها و موسسات امریکائی قبل از خروج لئوپولد از زندان مشاغل مهم و پردرآمدی را باو پیشنهاد کرده‌اند، ولی لئوپولد قبل از پذیرفتن یکی از این مشاغل آرزوی تشکیل خانواده‌ای را دارد. توضیح اینکه پدر لئوپولد که دهسال قبل در گذشته در حدود پنجاه هزار دلار ثروت برای او بجای گذاشته و این مبلغ برای تامین بقیه زندگی لئوپولد کافی است.

حاجی فیروز و پدرش را بکلانتری جلب کردند

درمیان اشخاص که امروز برای انجام خدمت وظیفه از طرف مامورین کلانتری ٦ جلب شدند یک پدر و یک پسر دیده میشدند که در داخل کلانتری سر و صدائی بپا کرده بودند. این پدر و پسر از سه ماه قبل باستقبال عید نوروز رفته و پسر خود را بشکل (حاجی فیروز) در آورده در خیابان ری مشغول خواندن آوازهای معمولی خود بودند که مامورین کلانتری سر رسیدند و از آنها مطالبه برگ خاتمه خدمت یا معافیت نمودند، و چون جوان که علی نام داشت خدمت وظیفه را انجام نداده بود بکلانتری جلب شد و پدرش بنام اینکه بدون او نمیتواند کار خود را دنبال کند همراه او بکلانتری رفت

ورود این پدر و پسر در کلانتری بین سایر مشمولین ایجاد همهمه‌ای کرد و مشمولین باخوشحالی دور آنها را گرفته تقاضا میکردند که برای آنها برنامه‌ای اجرا کنند.

علی جوانی که صورت خود را سیاه کرده و دایره‌ای در دست داشت ابتدا از تقاضای آنها امتناع کرده میگفت: من قصد داشتم که پس از پایان عید نوروز خود را معرفی کنم و چون از حالا تا عید موقع کاسبی من و پدرم بود میخواستم از این فرصت هم استفاده کنم.

جوانپدر این جوان که ریش بلند مصنوعی صورت گذاشته بود هر تب تقاضای ملاقات رئیس کلانتری را مینمود و باو میگفت پسرم علی چند بار بخدمت رفته ولی او را بعلت ضعف مزاج مرخص کرده‌اند بالاخره مسئولین کلانتری باو وعده دادند در صورتیکه ادعای او در آزمایش پزشکی باثبات برسد فرزندش از خدمت معاف میشود. پیرمرد بمحض شنیدن این خبر باخوشحالی بنزد سایر مشمولین برگشته و شروع بآوازخوانی کرد و پسرش نیز با او همراهی کرده کف میزدند و این جریان تا اعزام مشمولین باداره نظام وظیفه ادامه داشت.

نکته جالب اینکه این پدر و پسر هنگامیکه از کلانتری عازم نظام وظیفه میشدند قیافه ظاهری خود را تغییر نداده و با همان وضع از کلانتری خارج شدند.

جنایات ((پاکیزه خانم!))

قاچاق و قتل و اغفال دختران جوان قسمتی از جرائمی است که باین زن نسبت داده شده است

چند هفته قبل زن جوان و لبستاز ببائی بنام «پاکیزه ـ کولرجان» که صاحب کاباره‌ای بنام «دجله» در شهر دیاربکر ترکیه بود بعلت کشف مواد مخدره و اشیاء قاچاق در کاباره‌اش دستگیر شد. تحقیقاتی که پس از دستگیری از این زن بعمل آمده اسرار عجیبی را فاش کرده و بطوریکه مطبوعات ترکیه خبر میدهند معلوم شده است که این زن نه فقط بکار قاچاق و خرید و فروش مواد مخدره اشتغال داشته. بلکه عده‌ای از زنان و دختران جوان را فریب داده و دو بار مرتکب قتل شده است.

پاکیزه خانم هنوز بتمام جرائم خود اعتراف نکرده، ولی بطوریکه شرکای جرم و کسانیکه بدست وی فریب خورده‌اند گفته‌اند، این زن حتی از ممالک همسایه ترکیه مانند ایران و عراق و یونان هم دخترانی را بچنگ آورده و اغفال میکرده و یکی از همین دختران را بعلت سرپیچی از اوامر خود بقتل رسانیده است.

فعلا تعداد جرائم پاکیزه خانم به شش نفره رسیده و محاکمه او یکی از پرسر و صداترین محاکمات جنائی در ترکیه خواهد بود.

گردنه چران بسته شد و راهها آسیب دید

سخنگوی وزارت راه گفت طبق گزارش رسیده از استان یکم ریزش برف در راه اردبیل آستارا ادامه دارد و در گردنه چران بر اثر ریزش هفتاد سانتیمتر برف راه بسته شده است.

راه اردبیل سراب که مدت ٦ ساعت بسته بود با اقدامات ماموران باز شد در استان هفتم بر اثر بارندگی و جریان سیل راه تنگ سعادت آباد آسیب زیادی دیده و قسمتی از راه مذکور زیر آب رفته است.

در راههای جنوب قوچان تربت و سبزوار برف و باران آمده و در کلیه راهها ماموران و کارگران سرگرم مرمت راهها هستند.

نتیجه بی اعتنائی

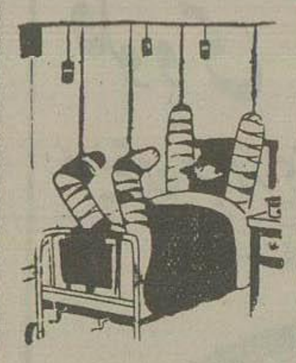

بی اعتنائی بمقررات راهنمائی و عبور و مرور همیشه مصائب بزرگی همراه داشته است

کسانیکه این مقررات را رعایت نکرده‌اند دچار شکستگی دست و پا و عمری عاجز و ناتوان زیستن و کشته شدن نتیجه‌ای دیگری نداده‌اند.

مقررات عبور و مرور را رعایت فرمائید.

دکتر الهیان

متخصص بیماریهای چشم از دانشکده طب پاریس

باطلاع بیماران محترم میرساند که ساعات پذیرائی در فصل زمستان نیز از ساعت ٤ـ٨ بعد از ظهر میباشد

نشانی: خیابان منوچهری روبروی کوچه ارباب جمشید تلفن ٣٢١٤١

آ ـ ٢١٥٦٧ ٢ ـ ٣

اتو بزد

همه روزه صبح و عصر

ماکیروس‌های ٥٧ آلمانی مرسدس نزیبابائی، اتوکارهای درجه یک چشم براه شما است. بوذرجمهری ـ نوروزخان

تلفن ٢٣٧١٣ و ٢٠٣٦٣

ـ١ـ آ ـ ٣٠٨٥٨

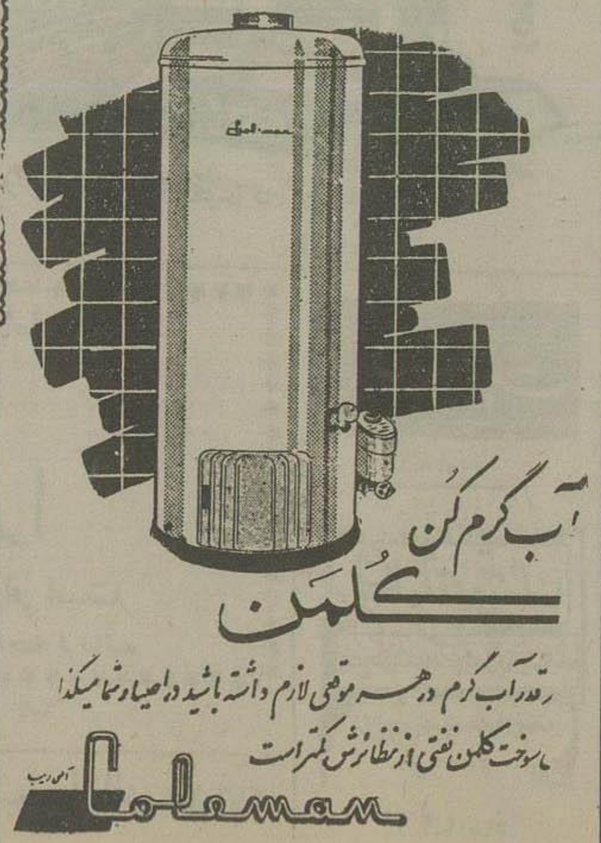

آ ـ ٣١٤٥٠

یک عروسی بی سر انجام

عروسی پس از برگزاری مراسم عقد

از رفتن بخانه داماد امتناع کرد و سرانجام کار آنها و پدر و مادر عروس بمراجع صالحه کشید

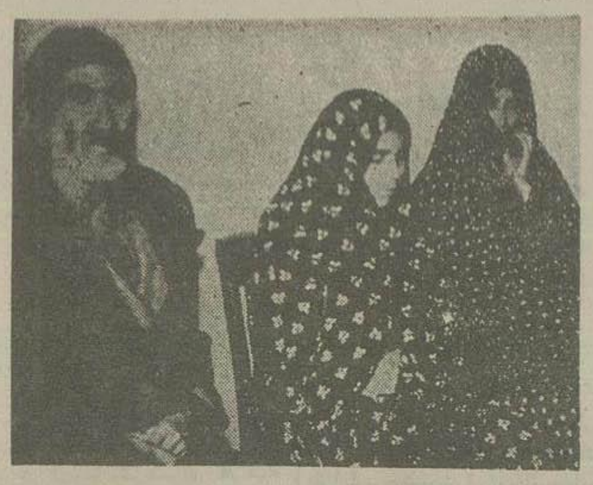

معصومه با پدر و مادرش

روز پنجشنبه پدر و مادر سالخورده‌ای به اتفاق معصومه دختر جوان خود بدادسرا آمدند و در شعبه ٢ بازپرسی مورد بازجوئی قرار گرفتند.

جریان واقعه بقراریکه خبرنگار ما گزارش میدهد بدینقرار بوده است:

یکسال قبل جوانی بنام خدایار از معصومه خواهر یکی از دوستان خود خواستگاری کرد و پس از انجام تشریفات لازم و تعیین مهریه و برقراری مجلس جشن معصومه بعقد خدایار در آمد ولی چند ماه بعد هنگامیکه داماد میخواست عروس را بخانه خود ببرد، عروس جدا از رفتن بمنزل داماد استنکاف کرد. و کار بکلانتری جوادیه کشید و پرونده امر جهت رسیدگی بدادسرا ارسال گردید و شعبه ٢ بازپرسی مامور رسیدگی بموضوع شد.

پدر و مادر معصومه در بازپرسی مدعی شدند عقدنامه‌ای که داماد در دست دارد مجعول است و معصومه ضمن امتناع از زندگی با خدایار «داماد» جعلی بودن عقد را تایید کرد.

لذا قرار بازداشت موقت خدایار صادر گردید ولی پس از تحقیقات و شهادت شهود و ارائه عقدنامه چون دلیلی برای ادامه بازداشت خدایار در دست نبود از زندان آزاد گردید و پدر و مادر معصومه «عروس» بنا شکایت خدایار تحت تعقیب قرار گرفتند و روز پنجشنبه گذشته پدر ٧٠ ساله داماد و ٦٠ ساله عروس باتفاق نو عروس جوان در شعبه ٢ بازپرسی حاضر شده سئوالات بازپرس پاسخ دادند

آقای فرشاد در خاتمه این تحقیقات که بیش از چهار ساعت بطول انجامید بخبرنگار ما اظهار داشت: «پرونده مبهمی است در روزهای اول تحقیق بیش از ٥٠ نفر مورد اتهام قرار گرفتند ولی ضمن تحقیق معلوم شد که این پدر و مادر پس از دریافت مبالغی وجه از خدایار و تحویل گرفتن لباس و وسائل دیگر در یکی از محاضر حضور یافته و صیغه عقد جاری شده است ولی هنگام انگشت زدن پای اوراق مربوطه شخص دیگری بجای عروس اوراق را انگشت زده است چون ادامه تحقیقات از این سه نفر لازم بود بدستور بازپرس موقتا بازپرسی را ترک کردند.

STRICK & ELLERMAN LINE

خط کشتیرانی استریک و الرمن

حالت کشتیها در خلیج فارس در تاریخ ٢٧ر١٢ر١٩٥٧

نام بندر	نام کشتی		تاریخ ورود به بندر
بحرین	بهارستان	در بندر است	-
	تست لیمور	در حدود	١٩٥٧ر١٢ر٣٠
	گرجستان	» »	١٩٥٨ر١ر١
	کراجستان	» »	١ر١ر» »
	هارتیس مور	» »	١٩٥٨ر١ر٢
	ترس لاس	» »	٥ر١ر» »
	سیتی افشیروس بوری	» »	١٩٥٨ر١ر٧
	تانگستان	» »	١٩٥٨ر١ر١١
بوشهر	هارتیس مور	» »	١٩٥٨ر١ر١٨
کویت	کرسینک تونکورت	در بندر است	-
	سیتی افشیروس بوری	» »	-
	رامیلیس	» »	-
	تست لیمور	در حدود	١٩٥٨ر١ر٦
	تری لاس	» »	٨ر١ر» »
	گرجستان	» »	٩ر١ر» »
	هارتیس مور	» »	١٩٥٧ر١ر٢٤
	بهارستان	» »	١٩٥٧ر١ر٢٨
بندرشاهپور	کوهستان (دفعه اول)	در بندر است	-
	ترکستان	» »	-
	سیتی افسیدنی	» »	-
	مرگای	» »	-
	گرسینک تونکورت	در حدود	١٩٥٨ر١ر٢
	بهارستان	» »	١٩٥٨ر١ر٩
	کوهستان (دفعه دوم)	» »	١٩٥٨ر١ر١٠
	گرجستان	» »	١٩٥٨ر١ر١٤
	دن وای ترن	» »	١٩٥٨ر١ر١٤
	سیتی افشیروس بوری	» »	١٩٥٨ر١ر١٥
	تری لاس	» »	١٩٥٨ر١ر٣١
خرمشهر	تانگستان	در بندر است	-
	سیوفت پول	» »	-
	تست لیمور	در حدود	١٩٥٨ر١ر١٢
	گرسینک تونکورت	» »	١٩٥٨ر١ر١٧
	گرجستان	» »	١٩٥٨ر١ر١٨
	هارتیس مور	» »	١٩٥٨ر١ر٣١
صره	تبرستان	در بندر است	-
	دن و وای و ترن	در حدود	١٩٥٧ر١٢ر٣١
	سیوفت پول	در حدود	١٩٥٨ر١ر١
	کراجستان	» »	٣ر١ر» »
	تانگستان	» »	٤ر١ر» »
	رامیلیس	» »	٥ر١ر» »
	گرسینک تونکورت	» »	٢٠ر١ر» »
	تست لیمور	» »	٢٢ر١ر» »
	گرجستان	» »	٢٥ر١ر» »
	بهارستان	» »	١ر٢ر» »
	هارتیس مور	» »	٥ر٢ر» »

برای سایر مشخصات به آدس زیر مراجعه فرمائید

فرانک س استریک و شرکاء (بصره) محدود در بصره و بغداد و خرمشهر

مجلس سنا

بقیه ازصفحه اول

کشور ازانتخاب شدن محروم هستند:
۱ـ نخست وزیر ـ وزراء ومعاونین آنها،
۲ـ نمایندگان مجلسین.
۳ـ رؤساء وافسران پلیس شهربانی و پلیس راه آهن وژاندارمری وارتش وهمردیفان آنها ازهردسته.

آقای نیکپورسئوال کرد دلیل این محرومیت چیست؟

آقای مسعودی مخبر کمیسیون توضیح داد که بدودلیل لایحه باینصورت تنظیم شده است:

اول اینکه ممکنست آنها هم مثل اعضای هیئت دولت که ازانتخاب شدن محروم هستند برای انتخاب خود اعمال نفوذ کنند.

(صحیح است)

دوم اینکه آنها خودمجال انجام کارهای اجتماعی را دارند ودراین مورد بافراد دیگر مجال داده شده است که درکارهای اجتماعی دخالت کنند.

آقای دکتر پرویز کاظمی دراین مورد تذکراتی داد وگفت:

نمیتوان یکنفر را بدلیل اینکه نماینده مجلس است ازخدمت بهمشهریان خود محروم کرد.

ناطق بکشورهای دیگر اشاره کرده گفت:

آقایان تصدیق خواهند کرد که اگر بخواهند درتهران کسی برای عضویت انجمن شهر انتخاب گردد کسی شایسته تر ازاین نوع افرادنیست ، وازطرف دیگر این امر برخلاف اصول دموکراسی است اگرموضوع اعمال نفوذ است ممکن است درهرموردانها اعمال نفوذ بکنند بنده ازآقای مخبر خواهش میکنم که دراین مورد تجدید نظر فرمایند.

آقای لسانی گفت: احساس میکنم که بیانات آقای دکتر کاظمی مورد موافقت اکثریت آقایان است (مسعودی ـ معلوم نیست) درهرصورت دراین مورد قبلا هم بحث زیادی شده است اما این محرومیت دلایل زیادی دارد وبعضی ازاین دلایل را هم نمیتوان گفت (صحیح است)

دوثلث جمعیت تهران که مستحق داشتن شهرداری هستند وبایستی برای برق و بهداشت وآب آنها شهرداری درست شود مردمان جنوب شهر هستند وتمام کسانیکه درمجلسین هستند مردمانی میباشند که در قسمتهای شمالی شهر سکونت دارند باید حساب کرد که انجمن شهر یعنی چه؟ انجمن شهر یعنی اینکه مردم شهر بیایند وبرای خودشان کاری بکنند، اگر وکلاو سناتورها انتخاب شوند بازبرای قسمت های متعلق بخودشان کارخواهند کرد در تمام مواقع که ما انجمن شهر داشتیم هیچ وقت برای جنوب شهر کاری نشده است و اگر بعد کاری شده درزمانی بوده که انجمن شهر نداشته ایم.

بنده خواهش میکنم که دراین مورد آقایان موافقت کنند که مردم بتوانند مصدر کارهای خودشان بشوند. نگذارید طوری شود که مردم بگویند یکعده ای درمجامع قانون گذاری نشسته اند وفقط برای خودشان کارمیکنند (صحیح است) ونفع خود قانون وضع مینمایند.

آقای نیکپور گفت: نظر بنده ازسئوالی که کردم بیشتر روی کلمه محرومیت بود، بنده حرفی ندارم که وکیل وسناتور درتهران انتخاب شوند ولی ممکن بود ماده ۱۳ وماده ۱۲ را دریک جا جمع کرد و گفت که نمایندگان مجلسین ممنوع هستند ، این عبارت محرومیت درمواد ۱۲ و ۱۳ عبارت زننده ایست اگر این اصلاح شود بنده در مواردیگر اصراری ندارم.

آقای دکتر لقمان الدوله ادهم دراین باره تذکراتی داد وعقیده داشت که کلمه محرومیت حذف شود وبجایش کلمه دیگری گذارده شود.

آقای مسعودی گفت : برای تامین نظر آقایان مینویسم که اشخاص ذیل از انتخاب شدن در تمام کشور ممنوع هستند.

آقای سزاوار دراین موارد تذکراتی ایراد کرد وگفت: این آقایان این وکلا وسناتورها واجدشرایط انتخاب شدن هستند ولی نظر این است که به اشخاص طبقات دیگر هم میدان داده شود.

به ماده دوازدهم بااصلاحی که در آن بعمل آمد رای گرفتند وتصویب شد.

درماده ۱۳ درموردممنوع بودن استانداره وفرماندارها شهرداریها ازانتخاب شدن در حوزه ماموریت خودشان آقای دکتر صدیق پیشنهاد کرد که تبصره ای اضافه شود که درمناطق نفتی این ماده شامل کارمندان شرکت نفت نباشد وتوضیح داد که: تمام احتیاجات شهرهای مناطق نفت خیز اشرکت نفت تامین کرده است واغلب اشخاص ساکن این مناطق در شرکت کار میکنند ویا مقاطعه کارشرکت هستند و واین ها اغلب اشخاص تحصیلکرده هستند وصلاح نیست که آنها ممنوع باشند.

ایجاد اشکال میکند

آقای نیکپور اظهارداشت: محرومیتها و شرایط برای انتخاب شدن دربند پنج ماده سیزده طوری است که ایجاد اشکال زیادخواهد کرد وبدین ترتیب عده ای بیکاره حائز شرایط انتخاب شدن میشوند وبهتراست که پیش بینی بشود که چه اشخاصی میتوانند انتخاب شوند

آقای مسعودی مخبر کمیسیون گفت بااصلاح عبارتی که آقایان فرمودند موافقم واما استثنای مناطق نفت خیز برای اینستکه انجمن شهر ازطرف مردم تشکیل بشود واین استثنا برای روساومدیرعامل شرکتها است ومهندسین وکارمندان در این استثنا گنجانده نشده اند واین هم صحیح نیست که انجمن شهرها دردست اشخاصی باشد که درراس شرکتهای تهیه کننده ما محتاج وآذوقه مردم هستند و بدین جهت این محرومیت گنجانیده شده است.

آقای سزاوار گفت: درماده مطروحه بهتراست که کلمه «اشخاص» حذف شود

آقای دکتر صدیق گفت : یکماه قبل بنده بخوزستان رفته بودم ودربندر معشور اعضای شرکت نفت از انتخاب شدن محروم شده بودند ولی درآن شهر بنده دیدم که جزاین اشخاص که تحصیل کرده میباشند کسی شایستگی عضویت انجمن شهر را نداشتند. آقای علی وکیلی پیشنهاد کرد کلمه «امثال اینها» حذف شود.

آقای مسعودی گفت : «حذف کلمه «امثال اینها» صلاح نیست ،چون در آتیه مواردی پیدا خواهد شد که بدان باید استناد شود.

آقای نیکپور گفت : ایهام زیادی در تنظیم عبارت هست ویک مطلب مهم موضوع انتخاب شدن مقاطعه کاران و مهندسین مقاطعه کار شهرداریهاست که بایداینها هم محروم شوند.

آقای دکتر صدر معاون وزارت کشور گفت فرمایشات جناب آقای مسعودی مورد تائیدوزارت کشوراست ونظر آقای دکتر صدیق هم تامین است.

آقای مسعودی گفت : با موافقت آقایان جمله «همچنین مقاطعه کارانیکه باشهرداری طرف معامله هستند» ماده سیزده اضافه بشود که ازانتخاب شدن بعضویت انجمن شهر محروم باشند ماده سیزده با این اصلاح رای گرفتند و تصویب شد.

سپس ماده چهارده قرائت وبدون اظهار نظر تصویب گردید.

هنگام طرح ماده پانزده آقای آموزگار گفت: که وزارت کشورمافوق انجمن نیست ومنظر بنده قسمت اخیر این ماده که یک کاراداری است وخودخود انجام میشود حذف گردد.

آقای مسعودی توضیح داد که منظور ازمقام مافوق استاندار یاوزارت کشور درقبال فرماندار است.

آقای نیکپور گفت: صلاح نیست که تشخیص صلاحیت عضویت درانجمن را بوزارت کشورواگذار کنیم

آقای دکتر صدیق اظهارداشت: نباید همه اختیارات را بوزارت کشور داد چون خود مردم که درمحل هستند بهتراز وزارت کشور درکارهای محلی وارد هستند.

آقای مسعودی گفت: نقطه نظر اینستکه تسهیلات قائل شویم ولازم است که مرجع تعیین شود ومابپیشنهادهای آقایان آموزگار ونیکپور موافقیم واصلاح عبارتی وحذف قسمت اخیر ماده را تأیید میکنیم.

آقای رئیس گفت: بنظر بنده یک اشکال باقی ماند وآن اینکه اگر وزارت کشور تایکماه رای صادر نکند چه میشود؟

آقای آموزگار گفت: شکایت عضو منعزل بهتراست که بخود انجمن داده شود نه وزارت کشور همچنانکه شکایتهای انتخاباتی هم بخود مجلس ارجاع میشود.

آقای مسعودی گفت: ذکر اینکه مرجع شکایت وزارت کشور باشد لازم است وآقایان اجازه فرمایند که یک مرجعی برای رسیدگی بشکایات وجود داشته باشد.

آقای نیکپور گفت: اگر آقای مخبر موافقت کنند تبصره ها حذف بشود وبا اینکه بنده پیشنهاد تجزیه میکنم.

آقای مسعودی گفت: اگر حق یک عضو انجمن ساقط شود چه باید بکند؟ وپیشنهاد حذف وباتجزیه منظور کامل ازاین ماده را ازبین میبرد.

آقایان دهستانی وسرلشکر میرجلالی توضیحاتی دادند.

آقای مسعودی گفت: برای اینکه نظر آقایان تأمین بشود بنده پیشنهاد میکنم که تبصره ۱۰ بشرح زیر اصلاح شود: «نسبت بمواد مذکور دراین ماده عضو معزل میتواند از نظر فرماندار یابخشدار ظرف ۱۰ روز شورای شهرستان یاشورای بخش شکایت کند ورای شورای مزبور که باید حداکثر ظرف یکماه صادر گردد قاطع خواهد بود»

ودر تبصره ۲۰ نیز کلمه «توسط بخشدار و فرماندار» حذف شود.

این پیشنهاد مورد موافقت سناتورها قرار گرفت وآقای نیکپور پیشنهاد تجزیه را پس گرفت، دراینموقع ماده پانزده باتبصره ها رای گرفتند وتصویب شد دنباله بحث دراین لایحه بجلسه آینده موکول شد.

ختم جلسه

ساعت دوازده جلسه ختم وجلسه آینده بروز چهارشنبه موکول گردید.

عزیمت شاهنشاه

بقیه ازصفحه اول

سپاه ٤ باختر، چند نفر ازروسای ادارات واعضای جمعیت شیرو خورشیدسرخ و آقایان علامه وحیدی وابوالفتح دولتشاهی نمایندگان مجلس شورایملی حضور داشتند

ابتدا آقای استاندار ضمن عرض خبر مقدم گزارش تلفات وخسارات ناشیه از زلزله وکمکهائی که تاکنون بزلزله زدگان شده است بعرض رسانید.

سپس آقای علامه وحیدی اشعاری را که باین مناسبت سروده بود قرائت کرد

اعلیحضرت همایونی پس از یکربع توقف باهواپیما مستقیما بفارسینج پرواز فرمودند وقرار است ازآنجا باهواپیما بقسمت صحنه وکنگاور عزیمت وعصر بتهران مراجعت فرمایند

اظهارات سخنگوی جمعیت شیر وخورشیدسرخ

سخنگوی شیر وخورشیدسرخ امروز بخبرنگارما اظهارداشت اولین پارتی خانه های ساخته شده امروز بمقصد فارسینج حرکت کرد ودرظرف دوروزخانه ها بمحل رسیده ودوروز نصب میشود وباین ترتیب میتوان امیدوار بود که روز چهارشنبه این هفته درفارسینج تمام چادرها جمع آوری ومردم درزیر ساختمانها قرار گیرند و همچنین بتدریج ازفردا برای سراب صحنه وقراء مختلف دیگر خانه حمل میشود چون قسمتی ازدهات ویران شده درسرجاده ها هستند برای این دهات از کامیونهای دیزل بزرگ ارتش استفاده میشود وبرای بقیه دهات که ازجاده ها دورهستند ومیباید درجاده فرعی کامیونها پرونداز کامیونهای کوچک تر ارتش ماشر کتهای حمل ونقل استفاده خواهد شد درفارسینج صدها کارخانه کارگذاشته خواهد شد و چادرهای فارسینج بلافاصله بنقاط دیگر حمل میشود جمعیت شیروخورشیدسرخ لازم میداند مراتب سپاسگزاری خودرا بارتش شاهنشاهی وهمچنین سندیکای مالکین کامیونها تقدیم دارد کمکی که ازاینراه بجمعیت شیروخورشید سرخ شده است همان اندازه ارزش دارد که تهیه خانه زیرا اگر این وسائل سریع حمل ونقل نبود امکان رساندن این بارهای سنگین بنقاط دوردست بسیار دشوار مینمود

ازطرف جمعیت مرکزی نیزروزانه دویست دستگاه چادر خارجی تدارک و فرستاده میشود جمع چادرهائی که تاکنون به نقاط آسیب دیده رفته چهارهزار بالغ میشود که ازاین مقدار یکهزار ودویست دستگاه ایرانی و ۲۸۰۰ دستگاه خارجی بوده است آنچه تاکنون خبر رسیده خوشبختانه براثر سرما بیماری درنقاط آسیب دیده بروز نکرده وجزهمان شش نفر که دراول حادثه طبق اطلاعات رسیده ازسرما تلف شدند دیگر ازاین حیث تلفاتی پیش نیامده وروز بروز وضع آسیب دیدگان بهتر میشود ازطرف افراد خیرخواه نیز کمکهائی مستقیما بآسیب دیدگان شده است واین کمکها ادامه دارد

متاسفانه جمعیت شیروخورشیدسرخ نمیتواند درحال حاضر اسامی کلیه اعانه دهندگان نقدی وجنسی را منتشر نماید زیرا تعداد آنها زیاد است ولی بعدا تمام این اسامی در کتابچه هائی منتشر خواهد شد

امروز ازطرف سفارت انگلیس اطلاع داده شد که ازطرف دولت انگلستان دوهزار ویا تصدلیر بوسیله شیروخورشید سرخ بآسیب دیدگان کمک خواهد شد که بمصرف تهیه خانه های چوبی برسد

روز گذشته ازطرف جمعیت شیروخورشیدسرخ دویست دستگاه چادر (یکصد دستگاه بهمدان و یکصد دستگاه بکرمانشاه) حمل شد همچنین ۶۵۰ تخته پتو نیز دیروز حمل شد امروز هم دوکامیون ازطرف جمعیت مرکزی چادر بکرمانشاه وهمدان خواهد برد.

عزیمت اعضای هیئت مدیره شیروخورشید سرخ

بامداد سه شنبه آینده بدستور والاحضرت شمس پهلوی ریاست عالیه جمعیت شیروخورشیدسرخ ، آقایان سپهبد آق اولی جمال اخوی وبنوی اعضای هیئت مدیره شیروخورشیدسرخ بنقاط زلزله زده عزیمت میکنند تادر نصب اولین خانه های چوبی نظارت داشته باشند.

عطیه شاهانه

سخنگوی جمعیت شیروخورشیدسرخ امروز گفت :

چکهای مرحمتی اعلیحضرت همایونی بمبلغ دومیلیون ریال وعلیاحضرت ملکه ثریا پهلوی بمبلغ هفتادهزار ریال امروز بجمعیت شیروخورشیدرسید.

زلزله مجدد در کنگاور

خبرنگارما ازهمدان گزارش میدهد: روز پنجشنبه پیشکار دارائی استان پنجم بمنظور بازدید مناطق زلزله زده بکنگاور واردشد شب پنجشنبه چندین بار زلزله رویداده وبارانهای بسیار شدیدی باریده است ولی خوشبختانه تلفات جانی نداشته است. دراثر زلزله های اخیر اکثر بناها شکست برداشته ویکی پس ازدیگری ویران گردیده است.

گزارشی ازنهاوند

خبرنگارما طی گزارشی ازنهاوند اطلاع داده است: صبح روز پنجشنبه زلزله شدیدو کوتاهی درشهر حادث شدولی خساراتی واردنیامد.

وضع آسیب دیدگان بلوک خزل خوب نیست وکمکها کافی بنظر نمیرسد و اعاناتی که درمحل جمع آوری شده مورد استفاده زلزله زدگان قرارنگرفته است.

گزارشی ازسنندج

خبرنگارما درسنندج که بنمایندگی ازطرف جمعیت شیروخورشید سرخ سنندج برای بازدید نقاط زلزله زده قروه بمحل رفته است گزارش داده است.

روز پنجشنبه هیئت امدادی شیروخورشیدسرخ مرکزی ازمراکز زلزله زده این ناحیه بازدید کرده واحتیاجات اهالی را ازلحاظ خانه چوبی، چادروپتو ولباس وخواربار برآورد کرده وجهت تقدیم گزارش بکرمانشاه مراجعت کرد واینک آسیب دیدگان که با سرمای سخت مواجه شده اند انتظار وصول کمکهای فوری دارند.

کمک جنرال مد

امروز مؤسسه جنرال مد تعداد یکصد دست لباس بارزش یکصد هزار ریال بشیر و خورشید سرخ تحویل داد تا بوسیله مامورین جمعیت بین زلزله زدگان توزیع گردد.

دوکامیون خانه

آقای آذرفر آخر وقت امروز اطلاع داد دوکامیون وابسته بسندیکای مالکین کامیونها، چندین خانه چوبی حمل کرده بسمت کرمانشاه حرکت کرد.

زلزله های مجدد

بنابر گزارش رسیده ازسنقر طی ۲٤ ساعت اخیر دوبار در آنجا زلزله رو بداده و مه قراء خال جمال نجف آباد وقیطاس ـ آبادزیانهائی وارد آمده لیکن تلفات جانی نداشته است

گزارش رسیده ازصحنه میگوید که درآنجا نیز طی ۲٤ ساعت اخیر دوبار زلزله رخ داده است

گزارشهای رسیده ازپل سفید وماسوله حاکیست که درآنجا نیز فرآمده است

بازدید شاهنشاه از فارسینج

آخرین گزارش امروز حاکیست که پیش ازظهر امروز وضع دهکده مزلزلزده فارسینج مورد بازدید شاهنشاه قرار گرفت

ورود

آقای محمدصادق تهرانیان مدیر روزنامه خراسان که چندی قبل بمنظور معالجه باروپا رفته بود ضمن تشرف به عتبات عالیات دیروز باهواپیما بتهران واردشد.

آقای سرهنگ خسروانی رئیس باشگاه ورزشی تاج که چندی قبل جهت مطالعات ورزشی بکشورهای اروپائی مسافرت نموده بود واردتهران گردید

آقای غلامرضا شکدار که ازطرف شرکت تلفن برای شش ماه مطالعه باروپا رفته بود مراجعت کرد.

بمناسبت جشن عروسی در شبهای یکشنبه ۸ و دو شنبه ۹ دیماه جاری

هتل پالاس از پذیرائی مشتریان دائمی خود معذوراست.

شب نشینی شب ژانویه را فراموش نفرمائید میزرا باید قبلا سفارش نمائید.

آ ـ ۲۲۱۱۷ **مدیریت**

باکمال تاسف خانواده های ذوالفقاری ـ امیرافشاری ـ یاسینی ـ امینی فوت مرحوم میرزامیرزا آقاخان امین فرزند مرحوم آیت اله آقامیرزاعباسعلی زنجانی راباطلاع اقوام ودوستان میرساند مجلس ترحیم روز دوشنبه نهم دی ماه ازساعت سه تاپنج بعدازظهر درمسجد مجد منعقداست

ناصر ذوالفقاری ـ الاحقر بیوک زنجانی سر دفتر خانه ۹۰

عبدالعظیم وحدت ـ محمد حسن افشاری ـ تقی امین ابراهیم یاسینی .

مجلس ختم زنانه روز سه شنبه دهم دیماه ازساعت سه تاپنج بعدازظهر درمنزل آن مرحوم خیابان شمیران سه راه آموزشگاه کوچه شهنواز منعقداست.

آ ـ ۲۲۰۷۱ ۱ـ۲

بخانواده های محترمی که دراین حادثه عزادارند ویژه بازماندگان آن مرحوم مصیبت واردرا تسلیت میدهیم.

بمناسبت درگذشت **شادروان الیاهو ـ الیهو** پدر آقایان الیهو اخوان مجلس ختم روز دوشنبه نهم دیماه ۱۳۳۶ ازساعت سه تاپنج ونیم بعداز ظهر در کنیساحییم ـ حسن آباد برقرار میگردد متمنی است باحضور خود روح آن مرحوم را شاد فرمایند

انجمن کلیمیان تهران **انجمن کورش**

باقلبی شکسته درگذشت شادروان آقای **الیاهو سلیمان الیهو** پدر وعموی بزرگوار خودرا باطلاع دوستان وآشنایان میرساند مجلس ختم آن مرحوم روز دوشنبه نهم دیماه ۱۳۳۶ ازساعت سه تاپنج ونیم بعدازظهر در کنیساحییم حسن آباد برقرار میگردد

اخوان الیهو ـ حبیب اله حکیمی اسحق زاده

خانواده روفه آ ـ ۲۳۰۱۵ ۱ـ۲

بعموم بازماندگان آنمرحوم مصیبت واردرا تسلیت میدهیم

فوت مرحوم **آقای علی زارعی پور** رامدبن وسیلهٔ باطلاع دوستان و آشنایان و خویشاوندان آنمرحوم میرساند مجلس ختم روز یکشنبه مورخه ۸ر۱۰ر۳۶ از ساعت ۹ صبح الی ۱۲ درمسجد جامع وختم زنانه درمنزل آن مرحوم می باشد .

جعفر زارعی پور ـ احمد زارعی پور ـ حسین زارعی پور ـ محمود زارعی پور آ ـ ۲۳۱۷۹

بازماندگان آنمرحوم مصیبت وارد را تسلیت میدهیم

صنف چرمفروش تهران باکمال تاسف درگذشت شادروان آقای **یوسف عابدینی** (اسماعیلزاده) را باطلاع آقایان بازرگانان واصناف میرساند مجلس ختمی ازطرف خانواده آنمرحوم ازساعت ۹ تا ۱۱ صبح روز یکشنبه ۸ر۱۰ر۳۶ درمسجد ارک منعقداست خواهشمنداست باشرکت درمجلس تذکر روح آنمرحوم را شاد فرمائید آ ـ ۲۲۰۹۷

ازطرف صنف چرمفروش **حاج اسماعیل برادران شاهرودی**

بعموم بازماندگان آنمرحوم مصیبت واردرا تسلیت میدهیم.

فوت مرحوم حاجی اسماعیل فرازمان را که یکی ازافراد برجسته این صنف بودند بعموم همکاران محترم ودوستان اطلاع میدهد مراسم تشییع جنازه آن مرحوم روز یکشنبه فردا ساعت ۸ ونیم صبح ازمسجد امین الدوله خیابان فخرآباد بعمل خواهد آمد باتشریف فرمائی خود روح آن مرحوم را شاد فرمائند.

آ ـ ۲۳۱۱۳ **اتحادیه صنف یخچالداران طبیعی**

بمناسبت فوت مرحوم مغفور غلامرضا کشاورز

مجلس ترحیمی ازساعت دو ونیم الی ۵ بعدازظهر ازطرف اهالی محل درمسجد انصار واقع درخیابان هدایت منعقد میباشد

آ ـ ۳۱٦٤۰ **الاحقر الحاج علی نورمحمدی**

آگهی های تسلیت

باکمال تاسف مصیبت واردرا بخانواده محترم مهندس رحیم ساسان بخصوص همسر آنمرحوم دختر دائی عزیزمان تسلیت عرض مینمائیم.

فاطمه یزدگردی ـ اقدس کاظمی ـ شمسی کاظمی ـ مهدی کاظمی آ ـ ۳۱٦۵۲

درگذشت بانوی محترمه گوهرالسلطنه پناهی را بخاندان محترم امیری خصوصا جناب آقای مظفر امیری تسلیت عرض نموده وسلامتی بازماندگان را ازخداوند متعال مسئلت داریم. آ ـ ۲۲۰۵۷ **مرتضی سلیمانی**

جناب آقای مظفر امیری

درگذشت بانوی محترمه گوهرالسلطنه پناهی را بخاندان محترم پناهی مخصوصا جناب آقای مظفر امیری تسلیت عرض نموده وسلامتی بازماندگان را ازخداوند متعال مسئلت مینمائیم. ازطرف کسبه خیابان یوسف آباد

آ ـ ۲۲۰٦۹ **تقی حاجیان**

جناب آقای مظفر امیری

درگذشت بانوی محترمه گوهرالسلطنه پناهی را بخاندان محترم پناهی مخصوصا جناب آقای مظفر امیری تسلیت عرض نموده وسلامتی بازماندگان را از خداوند متعال مسئلت مینمائیم. ازطرف فامیل حاجیان سولقانی

آ ـ ۲۲۰٦۹ **حاج ابوالقاسم حاجیان ومحمدعلی حاجیان**

دانشجویان سال چهارم دانشکده پزشکی مصیبت واردرا بخانواده محترم ماخاج خصوصا بدوست عزیز خود آقای یعقوب ماخاج تسلیت میگویند. آ ـ ۲۲۰۷۷

باکمال تاسف مصیبت واردرا بجناب آقای رامبد نماینده محترم مجلس شورایملی وجناب آقای بالاخانی وعمیدسرداری تسلیت عرض می نمایند

آ ـ ۲۲۰۷۹ **مهندس شب افروز ـ هوشنگ سعیدی**

جناب آقای مظفر امیری

بانهایت تاسف فوت مرحومه گوهرالسلطنه پناهی رابجنابعالی تسلیت عرض نموده وبقای عمر آنخاندان محترم را ازخداوند مسئلت می نمائیم.

حاج علی شهیر ـ اصغر مهدابی ـ علی مظاهری ـ حسین نیک خو ـ حاج سلیمی آ ـ ۲۲۰۸۱

بایکدنیا تاثر درگذشت شادروان مهندس ساسان رابیازماندگان آنمرحوم تسلیت گفته وخودرا دردوموتالم ایشان شریک میدانیم.

دکتر رفیعی ـ دکتر فیلسوفی ـ مهندس ناطق ـ افتخار ـ دکتر فکرت ـ دکتر دیهیمی ـ اردبیلی ـ برادران اصغرزاده ـ برادران پارسا ـ دکتر مشیری ـ دکتر هادی ـ دکتر صفازاده ـ محمود دادخواه ـ حسن پرویز آ ـ ۲۲۰۵۵

جناب آقای هلاکو رامبد

بانهایت تاسف فوت والدمکرم را بحضور جنابعالی وفامیل محترم تسلیت عرض میکنم.

آ ـ ۲۲۱۱۱ **منوچهر زینی**

از امشب

در سینما رویال

بزرگترین و بهترین سینمای پایتخت

شاهکار تمام رنگی

ناپلئون

بزرگترین اثر سینمائی که درتاریخ شصت ساله سینما باصرف ۳ میلیارد فرانک وچندین هنرپیشه درجه یک تهیه شده است. عشقهای ناپلئون (دزیر مژوزفین والوسکا ـ ماری لوئیز) بردهای تاریخی ناپلئون (ترافالگار ـ واترلو ـ مسکو) تاج گذاری ژوزفین وضدها صحنه دقیق دیگر از زندگی ناپلئون دراین فیلم دیده میشود

باشرکت بزرگترین وهنرمندترین هنرپیشگان دنیا که شرکت هریک در فیلمی برای موفقیت آن فیلم کافی است ازفرانسه ساشا گیتری ـ میشل مورگان گابی مورله ـ دانی روبن دانیل داربو ـ فرانسواز آرنول ـ میشلین پرل ـ ژان پیر اومون ژان کلود پاسکال ـ پیر براسور دانیاژلن ـ ریمون پلگرن ـ ژان گابن ـ پیو موتال هانری ویدال ـ ژان مارمـ از آلمان: مارباشل ـ اوفیشر ـ ازایتالیا: جیانامازیا کاتالا ـ التنوراروسی ـ دراگو ـ لاناماز کونی ـ ازآمریکا: اورسن ولز ـ ازانگلیس ازیک فن اشتروهایم ـ ازاسپانیا ـ ارمان مسترال

«طوطی» شروع سئانسها ۱۰ر۵ صبح ـ ۳ر۵ و ٦ ـ ۸ر۵ بعدازظهر آ ـ ۳۱٦٤۸

جناب آقای مظفر امیری

از مصیبت فوت مرحومه بانو گوهرالسلطنه پناهی متاثر مراتب همدردی خودرا معروض میدارد . **رئیس انجمن سلیمانیه خیابان امین الملک ـ ابوالحسن سلیمانی . سرگرد تهرانی . قاضی زاده عبدالحسین ـ سلیمانی ـ هاشم سلیمانی ـ ابوالقاسم سلیمانی** آ ـ ۱۱۰۳۵

باکمال تاسف مصیبت وارده رابجناب آقای سیدحسین قریشی تسلیت عرض بقاوسلامتی بازماندگان آن مرحومه وخانواده محترم راازدرگاه حضرت احدیت خواستارم **آقابالاکادی** آ ـ ۲۲۰۹۵

هیئت مدیره اتحادیه صنف سرایدارو بنگاه داران تجارتی تهران فوت مرحوم حاجی عباس وردی سرایدار سرای رشتی رابیازماندگان آن مرحوم تسلیت میگویند. آ ـ ۲۲۰۸۵

مصیبت واردرا بخاندان جلیل سیاوشیان و بویژه دوست عزیز آقای دکتر حسین سیاوشیان تسلیت میگوئیم **بیضائی (ادب) شهپر اصفهانی**

مصیبت واردرا ازصمیم قلب بسرکار علیه خانم لاهه خسروبان وخاندان جلیل ایشان تسلیت گفته بقای عمر بازماندگان راازخداوند یکتا مسئلت داریم

آ ـ ۲۳۰۲۵ ازطرف دانش آموزان کلاس ششم دستان آصف **مینا طباطبائی**

بانهایت تاسف مصیبت وارده رابخانواده جعفری بویژه بدوست عزیزمان سرکارستوان ۲ عباس جعفری تسلیت میگوئیم

آ ـ ۳۱۵۵۰ **اندیمشک گروه آلتیمتری**

درگذشت شادروان علی اکبر امینی پدر بزرگوار دوست خود آقای مجید امینی رابخانواده های امینی ـ صبری نیا ـ نیکنیا وقزل باغ تسلیت عرض نموده وبه شریک بودن خودرا در اثرات عمیق این مصیبت اعلام میدارد.

آ ـ ۲۱۹۷۷ **محمود داودی**

درگذشت شادروان خانم شوکت الدوله علامیر رابفامیل محترم علامیر و بالاخانلو ورامبد و کیکاوسی وسمیعی بویژه حضرت آقای نصرت اله بالاخانلو تسلیت عرض نموده سلامتی وبقاء بازماندگان خاندان جلیل راازخداوند متعال خواستاریم. آ ـ ۲۳۰۲۱

محمداسمعیل اصلانی ـ سرتیپ دکتر علی اصلانی ـ محمد اصلانی . حسین اصلانی ـ فریدون صادقی

جناب آقای هلاکو رامبد نماینده محترم مجلس شورای ملی

بانهایت تاثر وتالم فوت مادر گرامتان راحضور جنابعالی وآقای نصرت اله بالاخانلو و کلیه خانواده های محترمی که دراین حادثه عزادارند وبویژه جنابان آقایان دکتر عباس علامیر ودکتر مسعودالدوله علامیر برادران ارجمند آنمرحوم تسلیت عرض نموده یک سختی وتندرستی عموم بازماندگان را ازدرگاه ایزد متعال خواهانم **حسن اولیاء زاده**

سرکار علیه بانو لیلی علامیر (اعظم السلطنه)

فقدان غم انگیز فوت سرکار علیه خانم شوکت الدوله علامیر عمه بزرگوارتان را ازصمیم قلب تسلیت عرض مینمایم

آ ـ ۲۱۹۷۹ **حسن اولیاء زاده**

جناب آقای عبدالحسین صادقی نژاد

مصیبت جانگداز وارده را جنابعالی وآن خاندان جلیل تسلیت عرض میکنم

آ ـ ۲۲۰۰۵ **نصرت الله نعیمی اکبر**

خانواده هروی ودکتر جعفری جم و خانم افشار

مصیبت واردرا بخانواده نائینی نژاد تسلیت گفته بقای آنخانواده جلیل راازایزد متعال مسئلت مینمائند. آ ـ ۲۱۹۷۵

درگذشت شادروان نعمت الله خسرویان اکبرزاده راتسلیت گفته وخودرادر مصیبت وارده شریک میدانم.

آ ـ ۲۲۹۷۱ **شیراز خانواده گلیائی شیرازی**

مصیبت وارده به خاندان علامیر را بحضرت آقای جواد علامیر تسلیت می گوئیم . آ ـ ۲۱۹۹۱

انجوی شیرازی ـ شرف خراسانی ـ تورج سریری

جناب آقای مظفر امیری

باکمال تاسف وتاثر مصیبت وارده رابخانواده های امیری خصوصا جنابعالی سمیمانه تسلیت عرض نموده بقاء عمر آن خاندان جلیل را ازخداوند متعال خواهانیم آ ـ ۲۲۰۲۳

حاج محمود فلاح ـ ستوان داود فلاح ـ حاج اسمعیل فلاح ـ حاج علی مخبری ـ ابراهیم فلاح ـ علی فلاح ـ احمد فلاح

جناب آقای هلاکو رامبد

فوت ناگهانی والدمکرم را به آن جناب تسلیت عرض نموده بقاوسلامتی آن وجود محترم را ازخداوند متعال خواستاریم

آ ـ ۲۱۹۹۷ **اتحادیه شرکتهای حمل ونقل هوائی**

در شب نشینی چه گذشت

بقیه ازصفحه اول

ساعت ۷ بعدازظهر شب نشینی در باشگاه اطلاعات آغاز گردید. ساعت ۷ ونیم آقای بابک ساسان اعلام کننده برنامه‌های شب نشینی پشت میکروفون قرار گرفت وپس ازخیرمقدم وتشکر از مدعوین محترم وهنرمندانی که دعوت اطلاعات را مورد قبول قرار داده بودند اولین برنامه هنری ما بوسیله ارکستر شماره ۲ اداره هنرهای زیبا برهبری آقای فروتن‌راد شروع شد وبیست و پنج دقیقه ادامه پیدا کرد وبعد دوشیزه‌ای آوازهندی خواند و نوبت به ارکستر شماره ٤ برهبری آقای حسن راد مرد رسید و با نوخاطر میروانه خواننده هنرمند با ارکستر مزبور قطعاتی اجرا کرد و درست ساعت ۸ ونیم بعدازظهر بود که تالار بزرگ واطاق‌های مجاور وحتی راهروها مملو از جمعیت گردیده بود درمیان این اجتماع کثیر از تمام طبقات بچشم میخوردند : رجال، سناتورها، نمایندگان مجلس، بازرگانان، صاحبان موسسات اقتصادی، فرهنگیان، هنرمندان وباوجود این اجتماع بزرگ میتوان گفت سی درصد خریداران کارت شب نشینی ما حضور پیدا نکرده بودند و الا پذیرائی کارمندان اطلاعات از میهمانان نیکوکار عزیز خود مسلماً با اشکالات بسیار مواجه میشد زیرا شماره فروش کارت ازسیصد نفر تجاوز کرده بود وچون باهر کارت دو نفر حضور می‌یافتند تعداد مهمانان به هفتصد نفر میرسید

ساعت ۸ ونیم در اطاق‌های قسمت غربی عمارت شام صرف شد و بعد میهمانان محترم ما برای اجرای قسمت دوم برنامه‌های هنری در تالار اجتماع کردند.

حضور والاحضرت

چند دقیقه بساعت ۹ ونیم باقی مانده بود که والاحضرت شاهدخت شمس پهلوی باتفاق جناب آقای پهلبد همسر خود بعمارت روزنامه اطلاعات تشریف فرما شدند. در جلوی در عمارت سناتور عباس مسعودی و بانو و هیئت مدیره باشگاه اطلاعات حضور والاحضرت خیرمقدم گفتند در موقع ورود تالار حضار باحترام والاحضرت قیام نمودند و والاحضرت وآقای پهلبد در ردیف جلو قرار گرفتند

خیرمقدم

درهمین موقع سناتور عباس مسعودی

آقای جواهر کلام هنگام حراج پالتو پوست و تابلو نقاشی

مدیر روزنامه اطلاعات پشت میکروفون قرار گرفته بعنوان خیرمقدم نطقی به شرح زیر ایراد نمود:

ازاینکه والاحضرت شاهدخت شمس پهلوی ریاست عالیه جمعیت شیر وخورشید سرخ ایران بقدوم خودمارا مفتخر فرموده‌اند ازطرف خود وعموم کارمندان مؤسسه اطلاعات ونیکوکاران محترمی که در این جلسه حضور دارند سپاسگزاری می کنم.

وجود مبارک والاحضرت در رأس سازمان خیریه شیر وخورشید سرخ ومراقبت دائم آن والاحضرت سبب شده است که این مؤسسه بزرگ خیریه بکلیه وسائل مجهز گردد وباحداکثر سرعت وامکانات موجود بامداد آسیب دیدگان برسد و آنان را از مرگ وهلاکت نجات بخشد. وثوق و اعتمادی که مردم ایران باین سازمان دارند از آن جهت است که خدمات صادقانه شیر وخورشید امروز کلیه نقاط کشور می بینید. بیمارستانها، پرورشگاهها، شیرخوارگاههای شیر و خورشید در اطراف واکناف کشور به خدمتگزاری مشغول است و اینجانب که خود عضو هیئت مدیره جمعیت مرکزی شیر وخورشید هستم از نزدیک شاهد وناظر خدمات صادقانه جمعیت تحت سرپرستی والاحضرت وهدایت وراهنمائی عالیه اعلیحضرت همایون شاهنشاهی میباشم وازاین رامر خودمی بالم که ما

بقیه در صفحه شانزدهم

توجه شاهنشاه بمسئله برقهای اختصاصی

امروز اعلیحضرت همایونی درمورد احقاق حق مردم ازکارخانجات برق اختصاصی بشهردار تهران اوامری صادر فرمودند

موضوع اختلاف بین شهرداری تهران بنمایندگی ازطرف پنجاه هزار نفر مشترکین کارخانجات برق اختصاصی و کارخانجات مزبور همچنان مورد بحث محافل مختلف پایتخت میباشد بهمین مناسبت روزنامه اطلاعات تا پایان این اختلاف موضوع را دنبال خواهد کرد.

خبرنگار ما امروز گزارش میدهد که مسئله احقاق حق مشترکین مورد توجه خاص اعلیحضرت همایونی نیز قرار گرفته وصبح امروز شاهنشاه قبل از عزیمت بصفحات غرب در فرودگاه مهرآباد از تیمسار سرلشکر دولو شهردار تهران در این مورد سئوالاتی فرمودند و تاکید نمودند که برای سروصورت دادن باین قضیه وگرفتن حق مردم تهران شهرداری حداکثر کوشش خودرا بکاربرد.

پیشنهادات واصله

فراز اطلاع اخیرا ازطرف اشخاص و کمپانیهای متعدد پیشنهادهائی بشهرداری تهران رسیده وآمادگی خودرا برای تاسیس بنگاههای خصوصی برق اعلام داشته‌اند.

پیشنهاددهندگان اعلام کرده‌اند که حاضرند طبق مقررات بنگاه برق تهران، ازمردم وام بگیرند ودرمدت معین وام اهالی را مسترد دارند. همچنین برق را بقیمت ارزانتری بمردم بفروشند.

ضمنا بدنبال خبر بدهی مالیاتی بنگاههای خصوصی برق بشهرداری تهران که در شماره گذشته باطلاع خوانندگان رسیده، امروز کسب اطلاع شد که شهرداری تهران بکلیه بنگاههای خصوصی برق اخطار کرده است ظرف یکهفته در پرداخت مالیات برق که ازمردم دریافت کرده بوده شهرداری بپردازند وگرنه اقدام نمایند.

اگر بنگاههای برق در پرداخت مالیات اقدام نکنند شهرداری کارخانه‌های مزبور را ازطریق قانونی تعقیب خواهد کرد.

ظرف چند روز اخیر عده‌ای بشهرداری تهران شکایت کرده‌اند که بعضی از بنگاههای برق برای دادن چند رشته برق پول هنگفتی دریافت کرده‌اند ولی بعلت عدم قدرت کارخانه تاکنون برق بآنها نداده‌اند.

اشتباه محاسبه حقوق کارمندان راه‌آهن

بدنبال پرداخت اشتباه محاسبه حقوق کارمندان شهرداری تهران و اداره امور شهرداریها شایع شده بود که راه‌آهن دولتی نیز اشتباه محاسبه حقوق کارمندان خود را پرداخت خواهد کرد.

خبرنگار ما پس از تماس با مقامات راه‌آهن کسب اطلاع کرد که طرز استخدامی وحقوق کارکنان راه آهن طبق آئین‌نامه مخصوصی است و کارکنان راه‌آهن دارای دوره فنی واداری هستند که از لحاظ فنی به ۱٤ رتبه واز لحاظ اداری به ۱۲ رتبه تقسیم میشوند. میزان حقوق ومزایای کارکنان راه‌آهن طوری است که درصورت پرداخت اشتباه محاسبه حقوق کارمندان دولت تاثیری در وضع حقوقی آنان نخواهد داشت زیرا درحال حاضر اشل حقوق کارکنان راه‌آهن بیش از اشل اداری می‌باشد فقط عده کمی از کارکنان راه‌آهن از اشتباه محاسبه حقوق کارمندان استفاده می‌نمایند وحسابداری راه‌آهن پس از اینکه دولت تصمیم کلی درباره پرداخت اشتباه محاسبه حقوق کارمندان خود گرفت اشتباه محاسبه کارمندان راه‌آهن را که مشمول دریافت این اشتباه میشوند پرداخت خواهد کرد

یك دانشجوی ایرانی در کنفرانس قاهره

بقیه ازصفحه اول

امروز صبح از آقای مهندس طباطبائی تلگرافی بشرح زیر بادار روزنامه واصل گردید:

«کنفرانس ایرانی بنام هوشنگ سعادتی که عضو اتحادیه بین‌المللی دانشجویان میباشد از کلکته برای شرکت در کنفرانس آسیائی وافریقائی بقاهره وارد شده است.

مقامات قاهره تاکید میکنند وی مدعی است که نماینده ملت ایران است.»

طباطبائی

ضمنا خبرگزاری رویتر خبر زیر را ازقاهره منتشر کرده است:

در کنفرانس قاهره ازطرف ایران نیز ناظرینی شرکت دارند

مقامات رسمی وزارت امورخارجه امروز گفتند دولت ایران دعوت دولت مصر را برای شرکت در کنفرانس قاهره قبول نکرده واصولا این کنفرانس جنبه رسمی ندارد از تهران هم اشخاصی برای شرکت در کنفرانس نرفته‌اند بنابراین اگر کسی خودرا نماینده دولت ایران معرفی کند مورد تایید ما نیست.

اولین جلسه کنفرانس

خبرنگار اعزامی ما جریان اولین جلسه کنفرانس را اطلاع داده که قسمتهائی از آن شرح زیر نقل میگردد:

ساعت ده ونیم صبح روز پنجشنبه اولین جلسه کنفرانس کشورهای آفریقائی وآسیائی در تالار دانشگاه قاهره افتتاح شد.

هیئت‌های نمایندگی کشورها با لباس‌های ملی خود وارد تالار میشدند وماموریت اداره نشر نفسات وزارت خارجه مصر آنها را بجای خود راهنمائی میکردند.

پرچمهای ٤٤ کشور شرکت کننده بر بالای درب بزرگ دانشگاه قاهره در اهتزاز بود وجمع کثیری خبرنگار و عکاس وفیلمبردار مشغول فعالیت وتهیه خبر بودند برای تسهیل کار خبرنگاران یك دفتر موقتی تلگراف درجنب سالون عمومی کنفرانس تاسیس شده بود که بلژ خبرنگاران راه داشت.

ریاست کنفرانس با آقای انور سادات رئیس هیئت نمایندگی مصر بود وی طی نطقی بهیئتهای نمایندگی کشورهای شرکت کننده خیرمقدم گفت وی سپس اشاره به مبارزه ملل آسیائی وافریقائی با استعمار وقربانی دادن درراه کسب استقلال خود کرده وگفت ما همه دارای هدف مشترك هستیم وآن رهائی از قید استعمار وبندگی غرب و کشورهای استعماری است. انور سادات سپس قضیه کانال سوئز وحمله قوای فرانسه وانگلیس واسرائیل را بمصر مطرح کرده وگفت ملتهای آسیائی وافریقائی در آن لحظات حساس بکمك مصر شتافتند وآنهائی که پرت سعید را هدف حمله قرار داده بودند متوجه شدند که یك شهر کوچك را مورد حمله قرار نداده‌اند بلکه هجومشان متوجه دوقاره بزرگ است که تعداد نفراتشان قابل تصور نیست

انور سادات سپس ملت ایران را مخاطب قرار داده وچنین گفت: برادران ایرانی بدون شك هر کشوری دارای مشکلات مخصوص میباشد ولی بدیهی است که هر یك از ما میتوانیم دست کمك ببرادران خود بدهیم تا بر مشکلات غلبه یابیم ما را در خاطر مجسم کنید وبدانید که بروز جنك درصورتیکه ما تصمیم صلح بگیریم غیر ممکن است مشروط براینکه تصمیم ما جنبه منفی نداشته باشد

تاسیسات جان مولم

بقیه ازصفحه اول

درحال حاضر کلیه کارهای کمپانی جان مولم وعملیات راهسازی وسیله مقاطعه کاران درپرخی از نقاط کرمسیر تحت کنترل مقامات سازمان برنامه صورت میگیرد اما کلیه وسائل ولوازم در اختیار سازمان برنامه ولی در تحویل مسئولین کمپانی جان مولم میباشد.

سازمان برنامه درنظر دارد وسائل و ماشین آلات وامستقیما تحویل مهندسین مشاور بدهد و همین جهت فعلا ماشین آلات ولوازم کار راهسازی از مسئولین کمپانی جان مولم تحویل گرفته نمیشود ولی نمایندگان سازمان برنامه بر کلیه کارها نظارت کامل خواهند داشت.

باین ترتیب بعضی از قسمتهای تشکیلات اداری موسسه جان مولم بخصوص قسمتی که با مقاطعه کاران سر وکار دارد تا تحویل قطعی کماکان بکار خود ادامه خواهند داد ولی آنچه مسلم است کارمندان خارجی جان مولم بتدریج مراجعت خواهند کرد وفقط از مهندسین وکارکنان ایرانی جان مولم در سازمان های جدید استفاده خواهد شد.

مراسم هفته صبا

بعدازظهر روز پنجشنبه گذشته مراسم هفته درگذشت هنرمند فقید ابوالحسن صبا درمزار آن مرحوم واقع درمقبره مظهیرالدوله برگزار شد.

جمع کثیری از هنردوستان وعموم شاگردان صبا دراین مراسم حضور داشتند چندتن ازشعرا که تاثرات خود را بصورت نظم درآورده بودند وچند نفر ازشاگردان صبا دراطراف مقام هنری آن مرحوم سخن گفتند

ضمنا بمناسبت هفته مرحوم صبا شب جمعه وروز جمعه در برنامه گلهای رنگارنگ رادیو تهران دو برنامه جالب اجرا کردند.

صبح جمعه نیز برنامه مخصوصی شامل قسمتی از آهنگهای مرحوم صبا وبعدازظهر جمعه یکی از برنامه گلها که صبا در آن شرکت داشت پخش شد.

تحویل برنج شوروی

بقیه ازصفحه اول

بازرگانی شوروی درایران بعمل آورد وی ضمن اعلام موافقت مسکو با خرید برنج گفت خرید برنج ومواد خارجی «فضله موش» استثنائی وفقط برای امسال میباشد.

برای سال آینده مقامات ایرانی از هم اکنون باید درفکر تهیه انبار ومحل مناسب جهت نگهداری محصول برنج سال آینده باشند.

ایران بااستفاده از کارشناسانی که در اختیار دارد و سموم مختلف میتواند از تولید فضله موش در برنج جلوگیری نماید زیرا شوروی درسال آینده از دریافت برنجی که دارای فضله موش باشد خودداری خواهد نمود وتنها برنج مطابق استاندارد دریافت خواهد کرد.

اظهارات دکتر امینی درباره کاروان صلح

مخبر رادیو صدای آمریکا درباره کاروان صلح مصاحبه‌ای با آقای دکتر امینی سفیر کبیر ایران درواشنگتن بعمل آورده ونظر ایشان را نسبت بکاروان مزبور خواستار شده است.

آقای دکتر امینی درپاسخ اظهار داشت اگر اغراق نگویم شاید اکنون بیش ازهمیشه تمام دنیا در اضطراب وبنگرانی بسر میبرند. بنابراین امسال این کاروان صلح دارای اهمیت زیادتری بوده وباید بیاری خداوند متعال درراه صلح وسعادت بشر کوشش کنیم وبشررا ازخطر نیستی ونابودی نجات دهیم.

شهردار تهران در تهران نو

بدعوت انجمن عمران وآبادی تهران نو دیشب آقای سرلشکر دولو شهردار تهران ازتهران نو بازدید نمود

ابتدا عمارت درمانگاه که نزودی مجهز وگشایش خواهد یافت مورد بازدید قرار گرفت سپس تاسیسات آب وچاه‌های عمیق وبعد تاسیسات برق تهران نو نگاه مؤسسات فرهنگی راشهردار تهران بازدید وبررسی کردند ضمنا خیابان‌هائی که دردست اسفالت است توجه شهردار تهران را جلب نمود درپایان گرمابه مدرن وآرایشگاه زیبائی که درفلکه اطلاعات احداث گردید مورد بازدید قرار گرفت وازآنجا آقای سرلشکر دولو باتفاق اعضای انجمن بعمارت شهرداری تهران نو رفته وتقاضای اهالی را که فقط بهبود وضع مدخل تهران نو یعنی جدول سازی واصلاح پیاده‌روها وبرداشتن دیوار مدرسه کلیمیها از وسط جاده که موجب تلفات بیشماری تاکنون شده مورد توجه قرار داده موعده کردند که درسال جاری انجام دهند.

درشهرداری تیمسار سرلشکر دولو پس از اینکه از اقلام بودجه شهرداری تهران نو وهمکاری صمیمانه‌ای که بین مردم وشهرداری دراین منطقه وجود دارد مستحضر گردید طی بیانات مفصلی این هماهنگی را ستود واظهار امیدواری کرد که درسازمان جدید تهران بزرگ منویات اعلیحضرت همایون شاهنشاهی که همواره سپردن کار مردم بدست مردم است عملی گردیده وشهرداری تهران نو را یك شهرداری نمونه قرار دهند که با مختصر درآمدی که داشته است باهمکاری صمیمانه انجمن عمران و آبادی تهران نو وفعالیت شهردار آن منطقه چنین موفقیت‌هائی را حاصل نموده است.

هیئت وزیران در بندرعباس

بقیه ازصفحه اول

آقای نخست‌وزیر با بریدن نوار سه‌رنگ دبیرستان نوبنیاد اقبال را افتتاح میکند

داد که مبلغ پانزده میلیون ریال برای بهبود وضع بهداری کرمان اختصاص داده شد که از محل آن یکدرمانگاه جهت مسلولین ساخته خواهد شد از همین محل آسایشگاهی ایجاد میشود که بیماران مسلول پس از آنکه دردرمانگاه مسلول بودن آنها محرز شد برای استراحت و معالجه در آسایشگاه بستری شوند.

چون درروزهای اخیر برنج خیلی در کرمان نایاب وگران شده است لذا وزیر گمرکات دستور داد مقدار یکهزار تن برنج بمرکز استان حمل وبا قیمت نازل بمردم فروخته شود ـ وزیر برائی که با اتومبیل به فسنجان وارد شده بودند از باغهای پسته دیدن کردند ووزیر صنایع دراطراف نحوه مبارزه باآفات پسته از مالکین سئوالاتی کرد. وزیر پست و تلگراف ضمن بازدید از اداره پست و تلگراف با اعضای انجمن شهر مذاکره وآنها را حاضر کرد که ۲ هزار متر زمین برای ساختمان دفتر پستی تخصیص بدهند ودستور تهیه مقدمات ساختمان آن بمرکز صادر گردید. بعدازظهر آروز آقای نخست‌وزیر که باهواپیما وارد شده بود از ساختمان شیر وخورشید بازدید کرد ودر مراسم افتتاح دبیرستان اقبال شرکت نمود.

عصر روز پنجشنبه آقای نخست‌وزیر و آقایان وزیران بکرمان مراجعت کردند

پیرمردی که زیر اتومبیل رفت

عصر روز پنجشنبه که عده‌ای از آقایان وزیران بااتومبیل از فسنجان بکرمان مراجعت میکردند. درمیان راه ناگهان وزیر کشور چشمش به پیرمردی افتاد که دراثر تصادف زیر یك کامیون رفت وزیر کشور بلافاصله از اتومبیل پیاده شد وبا کمك وزیر بهداری وراننده پیرمرد را که خون از بدنش میچکید سوار اتومبیل کرده و بکسر به بیمارستان کرمان بردند. وزیر بهداری شخصاً او را معاینه کرد و دستور معالجه وموظبت او را بکارمندان بیمارستان داد

تنها ماما ی شهر

درمانگاه فسنجان یك دختر خانم هشتاد سال است که تنها قابله آنشهرستان است وقتی وزیر بهداری فهمید که این دختر ۷ سال است تنها از زشت وفسنجان آمده ودراینجا خدمت میکند بقدری خوشحال شد که سه بار محکم دست او را فشرد وبوی تبریك گفت.

غذا برای سه‌هزار نفر دانش آموز

وزیر فرهنگ دستور داده که هر روز غذای گرم به ۳ هزار نفر از دانش آموزان استان کرمان داده شود.

یکمیلیون تومان پول

وزیر بهداری یکمیلیون تومان از مرکز پول نقد خواسته که دراینجا خرج کند.

خرج وزیر بهداری

درفسنجان زن جوانی که درمریضخانه بستری بود وقتی وزیر را کنار تخت خود دید بگریه افتاد وگفت حالم خوب شده ولی پول ندارم برگردم به نزد بابا ینجهت نمیدانم چکار کنم.

وزیر بهداری ۵۰ تومان باو داده که شهر خود مراجعت کند.

کفشهای واکس زده

خبری که دراینجا جالب توجه است روساء ومستخدمین شهر هستند که هر وقت بحضور نخست‌وزیر بیایند کفش های آنها براق‌تر از کفش شیك پوش های تهران است

ماجرای روز نامه اطلاعات

شب جمعه هنگامیکه روزنامه اطلاعات بکرمان رسید چندشماره از آن بین نخست‌وزیر وروزراء تقسیم شد ومشغول خواندن آن شدند وسالون را سکوت عمیقی فرا گرفت.

نخست‌وزیر وقتی چشمش به تیتر دبیر آمدن وزیر کار افتاد قاه‌قاه خندید.

توجه به رادیو

نخست‌وزیر ووزرا هرشب ساعت ۹ دورهم کنار رادیو می‌نشینند وبا علاقه به اخبار مربوط به بازدید خود از استان کرمان گوش میدهند

توجه لارم

رادیو تهران اخبار مربوط به بازدید وزیر بهداری از بیمارستان ناتمام درمانگاه وبیمارستان شهر وبیماران را اشتباها به سیرجان گزارش داده درصورتیکه این بازدید هامربوط به فسنجان است

جلسه دو!

جلسه دولت فردا در کرمان تشکیل وهیئت روز دوشنبه عازم تهران میشود.

عزیمت ببندرعباس

درساعت هفت وسی دقیقه بامداد دیروز آقای دکتر اقبال نخست وزیر وهیئت وزیران باهواپیما عازم بندرعباس ودر ساعت نه وارد آنجا شدند

شهردار بندرعباس نیازمندیها وخواسته های مردم را بتفصیل گزارش داد.

آقایان نخست‌وزیر وسایر اعضاء کابینه ببندر لنگ باسکله بندر رفته وبا کشتی رهسپار جزیره قشم وهرمز گردیدند.

هیئت دولت ناهار را در جزیره قشم ماندند وبعد از ظهر رهسپار جزیره هرمز گردیدند

ساختمان دبستان

برای ساختمان یکباب دبستان تازه در جزیره هرمز از طرف آقای وزیر برفرهنگ مبلغ دویست هزار ریال تعهد شد ومبلغ صد هزار ریال نیز برای تعمیر مدرسه فعلی سازمان برنامه میهر دارد.

چون زندانیان تبعیدی جزیره هرمز از اداره نداشت کرده وازکارهای گذشته خود پشیمان شده بودند آقای نخست‌وزیر بشکرانه سلامت ذات شاهنشاه دستور داد همه آنها آزاد شوند. درساعت ۷ بعدازظهر دیروز آقای نخست‌وزیر وهیئت وزیران ببندرعباس باز گشتند. روسای ادارات ورؤسای انجمن شهر باآقای نخست‌وزیر و هیئت وزیران ملاقات کرده وخواسته های خود را بتفصیل بیان داشتند.

آقای نخست‌وزیر گفتند من وهیئت امروز از نزدیك وضع مردم قشم وهرمز را دیدیم دولت میکوشد تا نیازمندیهای ضروری وفوری مردم را برطرف سازد. شاهنشاه که همواره همشان را صرف عمران وآبادی کشور وآسایش هموطنان مینمایند هیئت دولت را مامور نمودند که وضع مردم را از نزدیك مشاهده کنند وحوائج مردم را برطرف سازند.

درجزیره قشم

هیئت دولت پیش از ظهر دیروز از کلیه قسمت های جزیره قشم بازدید کرد وضع رقت بار وغم انگیز این جزیره هیئت وزیران را بسختی متاثر کرد.

آقای نخست‌وزیر در جزیره بازدید یکی از دستانها در یکی از کلاسها حاضر شده وازدانش آموزان پرسشهائی کرد. رئیس فرهنگ محل ضمن گزارش خود تقاضا کرد که یك دستان حرفه‌ای در جزیره قشم تاسیس شود. آقای دکتر مهران وزیر فرهنگ درپاسخ اطمینان دادند که نزودی یك دستان حرفه‌ای در جزیره قشم تاسیس خواهد شد ووسائل آن از تهران فرستاده میشود تا دانش آموزان نجاری ـ آهنگری وحرفه های دیگر بیاموزند.

آقای وزیر فرهنگ افزود که بدانش آموزان بی‌بضاعت جزیره هر روز یك وعده غذای گرم وهمچنین کفش داده خواهد شد بعد هیئت دولت از درمانگاه سازمان شاهنشاهی بازدید کرد ودر ساعت ۲ بعد ازظهر رهسپار جزیره هرمز شد. در جزیره هرمز نخست از معدن نمك سازمان برنامه بازدید شد وپس از آن آقای نخست‌وزیر و وزیران از قلعه قدیمی وبناهای تاریخی زمان تسلط پرتقالیها دیدن کردند سپس از کارخانه گل سرخ بازدید شد

بعد از خانه‌های فلزی سازمان برنامه بازدید کردند. این خانه‌ها از هر نظر مدرن وجالب بود وبرای سکونت ماموران بسیار مناسب است. آقای وزیر گمرکات وانحصارات گفتند از این خانه‌ها یك دستگاه برای سکونت ماموران گمرك خریداری خواهد شد.

عزیمت به میناب

هیئت دولت دیشب را در بندرعباس سپری نموده وصبح امروز پس از صرف ناشتائی بااتومبیل عازم میناب شد وپس از بازدید ادارات آنشهر مقارن ظهر ببندرعباس مراجعت کرده امشب هیئت دولت بکرمان مراجعت خواهد کرد.

دنباله خبرهای خارجه

همکاری عراق وترکیه

آنکارا ـ برهان‌الدین باش‌اعیان وزیر خارجه عراق امروز همکاری عراق و ترکیه را درمورد مسائل خاورمیانه وقبرس تاکید کرد.

باش‌اعیان طی مصاحبه‌ای باخبرنگار آژانس لیمه رسمی (آناطولی) گفت روش نماینده سابق عراق درسازمان ملل متحد که درمورد قبرس بنفع یونان و علیه ترکیه رای داده نباید بعنوان تغییر سیاست خارجی عراق تلقی گردد زیرا این سوء تفاهم روابط دوستانه بین دو کشور عراق وترکیه لطمه‌ای وارد نخواهد کرد.

باش‌اعیان افزود کنفرانس اخیر آنکارا که باشرکت نمایندگان دول مسلمان عضو پیمان بغداد تشکیل شده بود یکبار دیگر نشان داده که دوستی موجود بین این کشورها تا چه اندازه صمیمی میباشد.

وی گفت دراین کنفرانس پیرامون مسائل مربوط بخاورمیانه وبخصوص سرنوشت فلسطین نتایج مثبتی حاصل گردید.

دومین آزمایش وانگارد

۵۰۰ میلیون دلار برای کمك به مخترعین موشکی دراختیار آیزنهاور قرار میگیرد

واشنگتن ـ عصر دیروز وزارت دفاع ایالات متحده اعلام کرد که درنظر دارد درهفته اول ژانویه برای دومین بار قمر مصنوعی خودرا آزمایش کند.

سخنگوی وزارت دفاع گفت ساختمان موشك وانگارد تکمیل گردید ونواقص آن برطرف شده است.

تولید ژوپیتر

واشنگتن ـ سرلشکر مدارس فرمانده قسمت موشکهای پرتابی ارتش آمریکا گفت که تولید موشکهای بردمتوسط از نوع ژوپیتر آغاز گشته است وبزودی مقدار زیادی از این سلاحها آماده خواهد شد تاطبق نقشه وزارت دفاع آمریکا به بریتانیا فرستاده شود.

ژنرال مدارس حاضر نشد اطلاعاتی در باره میزان تولید سلاحهای دوربرواز موشکی بدهد وفقط ازمجموع صحبت چنین استنباط شد که درحال حاضر آمریکا فقط ماهانه چند موشك از نوع ژوپیتر تهیه میکند (رویتر)

۵۰۰ میلیون دلار

نیویورك ـ یك بودجه مخصوص بمبلغ ۵۰۰ میلیون دلار در اختیار شخص پرزیدنت آیزنهاور گذارده خواهد شد تا بمصرف کمك باختراعات واستفاده از طرحهای جدیدی که راجع بموشك ازطرف اشخاص یا دستگاههای مختلف تهیه میشود برسد. این تصمیم در اوایل هفته گذشته اتخاذ گردیده است.

درسال آینده آمریکا مجموعا ۵ میلیارد دلار بودجه برای موشك وساختمان آنها اختصاص داده است. (خبرگزاری فرانسه)

رقبای لایکا

کشیشهای بودائی، بهترین مسافرین کرات

برای مسافرت بکرات کشیشهای بودائی ازهمه مستعدترند

ایندیانا پولیس ـ روز گذشته دانشمند آمریکائی دونالد میکائیل طی کنفرانسی درجامعه پیشرفتهای علمی آمریکا گفت که برای مسافرت بکرات دیگر باموشك وفشفشه از تمام مردم کشیشهای بودائی واسکیمو های قطبی بیشتر استعداد دارند زیرا اینها حس زمان شناسی را ندارند واز طرف دیگر عادت بسکون وعدم فعالیت دارند مسافرین موشکهای بین کرات بایدماهها بدون حرکت بمانند ودرسکوت وبدون توجه بگذشت زمان درخاموشی بسر برند، کشیشهای بودائی واسکیموها که فقط یکروز ششماهه ویك شب ششماهه دارند برای این مسافرتها خیلی مستعد میباشند درحالیکه اشخاص عادی دیگر بسختی قادر خواهند بود مثلا چندماه بیحرکت وخاموش بمانند ومبتلا بمالیخولیا نشوند

(خبرگزاری فرانسه)

مخالفت بافروش اسلحه باسرائیل

فروش اسلحه باسرائیل باسیاست دولت آلمان تطبیق نمیکند

بن ـ محافل دولتی درین پایتخت آلمان غربی اظهار داشتند که تابحال ازطرف اسرائیل پیشنهادی برای خرید اسلحه بآلمان غربی داده نشده است تا آلمان آنرا قبول بارد نماید وعلاوه براین آلمان تحت عنوان دادن غرامت باسرائیل بسبب جنایات نازیها علیه یهودیان تعهدی برای دادن اسلحه بآنکشور ندارد.

محافل مزبور افزودند معذلك دولت اسرائیل می‌تواند که از کارخانه‌های خصوصی آلمان اسلحه خریداری کند زیرا بجز درمورد دسترسی اسلحه بکشورهائیکه مرکز مبارزه وکشمکش هستند سلاح نظامی نمیفروشد وتولید هرگونه سلاح جنگی درخاك کشور نیز باید باتصدیق دولت فدرال آلمان غربی شد.

خرید اسلحه بآلمان غربی خواهد فرستاد تا اسلحه‌های لازم جهت دفاع اسرائیل که برخی از آنها فقط در آلمان غربی بدست میآید تهیه نمایند.

یك سخنگوی رسمی دولت آلمان غربی از بیانات داویدبن گوریون دائر براینکه اسرائیل مصمم است سلاحهای مورد نیاز خودرا از آلمان غربی تامین کند ابراز شگفتی کرد وگفت فروش اسلحه باسرائیل بهیچوجه باسیاست دولت آلمان تطبیق نمیکند زیرا این دولت هرگز بکشورهائیکه مرکز مبارزه وکشمکش هستند سلاح نظامی نمیفروشد وتولید هرگونه سلاح جنگی درخاك کشور نیز باید باتصدیق دولت فدرال آلمان غربی شد.

«رویتر»

دختر ۱۷ ساله‌ای گمشده است

عصر روز شخصی بنام یوسف ساکن خیابان همایون مکلانتری ۱٤ شکایت کرد که خواهرش شول ۱۷ ساله که برای دریافت حقوق خود از کارخانه کشمش پاك کنی بامامیه رفته تاکنون بمنزل مراجعت نکرده ووی بیانوسو نیامد بر کافه‌ای واقع در چهارراه سیدعلی مظنون است وگمان میبرد که سوئیا در گمشدن خواهروی دست داشته است.

بلافاصله مانو سوئیا بکلانتری ۱٤ احضار وپس از بازجوئی لازم همراه شاکی باپرونده امر تحویل دادسرا گردید.

دختر ۸ ساله‌ای درچاه افتاد

دیشب دختر ۸ ساله‌ای بنام خان کیش فرزند حسن درخیابان غار دریك چاه ۱۲ متری افتاد وامروز صبح از چاه بیرون آورده شد مشروح درشماره بعد

تصادف منجر بمرك

دیروز کامیون شماره ۱۳۳۳۱ برانندگی قدرت‌الله شهرت ملانصرالله عالم درخیابان شهباز بادوچرخه سوار سیزده ساله‌ای بنام حسین ـ تصادف کرد. شدت تصادف حدی بود که دوچرخه سوار در دم جان سپرد.

جنازه باداره پزشکی قانونی حمل وپس از معاینه جواز دفن صادر شد وانشده بوسیله مامورین کلانتری ۱٤ دستگیر وباپرونده امر تحویل دادسرا گردید.

دنباله خبرهای خارجه

هدیه کریسمس

چهار پسر کاکل زری !

سنگاپور ـ در روز کریسمس ۲۵ دسامبر به یك بانوی خانه‌دار سنگاپوری خداوند چهار پسر عنایت فرموده وزن نوزادان از ۱ر۵ تا ۲ر۵ کیلو میباشد وحال همگی بسیار خوب ورضایت بخش است. مادر نوزادان ۳۷ سال دارد.
(آسوشیتدپرس)

احتیاط لازم برای جلوگیری از ازدیاد نفوس

توکیو ـ روز گذشته لیائوشنك شین نایب رئیس جمعیت سلیب سرخ چین کمونیست اظهار داشت که دولت چین کمونیست تمام احتیاطهای لازمه را بکار میبرد تا جمعیت این کشور ظرف ده سال آینده از ۸۰۰ میلیون نفر تجاوز ننماید.
(خبرگزاری فرانسه)

کشف معادن با هواپیما

مسکو ـ اخیراً در منطقه ماکوئی واقع در شوروی معدن الماس جدیدی کشف گردیده است.
طی سال جاری این چهل و پنجمین معدن الماسی است که در شوروی کشف میگردد و برای کشف این معادن از دستگاهی که مهندسین شوروی ساخته‌اند استفاده میشود. این دستگاه که در هواپیماها نصب شده وهنگام عبور از فراز معادن با نشان دادن تغییراتی وجود منابع معدنی را نشان میدهد ابتدا برای کشف معادن اورانیوم وتریوم مورد استفاده قرار میگرفت.
(رادیو مسکو)

انفجار معدن

ویرجینیا ـ روز گذشته یك معدن زغال سنك در ویرجینیای غربی منفجر گردید و ۲۱ معدنچی را در ۱۷۰ متری عمق زمین مدفون ساخت
ظاهراً علت انفجار گاز معدن بوده است اکنون ۲۵۰ نفر برای نجات معدنچیان فعالیت میکنند لکن بعلت قطع تمام وسائل ارتباطی هیچگونه اطلاعی از وضع زنده‌ماندگان در دست نیست آسوشیتدپرس

تلویزیون رنگین ژاپن

توکیو ـ مهندسین و کارشناسان رادیو تلویزیون ژاپنی ماجدیت مشغول نصب دستگاههای تلویزیون رنگی هستند که قرار است در ۳۱ دسامبر (دهم دیماه) شروع بکار نماید. تلویزیون رنگی ژاپن روزی یکساعت برنامه خواهد داشت.
(رویتر)

زلزله استانبول

استانبول ـ زلزله بسیار شدیدی برای مدت چهار ثانیه ناحیه ایزیت واقع در شمال غربی ترکیه را تکان داد. اغلب خانه‌ها شکاف برداشتند. هنگام وقوع زلزله مردم بسرعت خانه‌ها را ترك نموده و وارد کوچه و خیابان شدند بیست دقیقه بعد مجدداً زلزله واقع شد. در نواحی مختلف ترکیه منجمله استانبول زلزله بوقوع پیوست از میزان خسارات وارده هنوز اطلاعی در دست نیست.
(رویتر)

تلفات سیل سیلان

کلمبو ـ آخرین آماریکه تلفات و خسارات ناشی از سیل در سیلان منتشر شده نشان میدهد که تاکنون ۱۲۵ تن در جریان سیل بهلاکت رسیده وبیش از ۳۰۰۰۰۰ تن بیخانمان شده‌اند. نزول باران ادامه دارد
سلیمان باندارانایك نخست وزیر سیلان امروز از همه مردم جهان خواست که بسیل زدگان آنکشور کمك نمایند.
وی اظهار داشت دولت در حال حاضر برای کمکهای اولیه مبلغ ۲۵ میلیون روپیه معادل با ۴ میلیون دلار احتیاج دارد

۲۷۸ نفر تلفات کریسمس

نیویورك ـ بر طبق گزارشهای رسمی در نتیجه حوادث مربوط به تعطیلات عید میلاد مسیح جمعاً ۲۷۸ نفر در امریکا کشته شدند

در ناحیه مغناطیسی قطب جنوب

مسکو ـ رادیو مسکو خبر داد که برطبق گزارش رسیده از ایستگاه وستوك واقع در جنوب برای اولین بار پنج هواپیمای شوروی در ناحیه مغناطیسی قطب جنوب فرود آمدند.
هواپیماهای مزبور از ایستگاه میرنی حامل خواربار و لوازم برای هیئت ۱۵ نفری دانشمندان شوروی بوده وباموفقیت وبدون هیچگونه حادثه‌ای مراجعت کردند (رویتر)

گردباد ۹۰۰ قایق را واژگون کرد

هنك کنك ـ خبرگزاری رسمی چین کمونیست گزارش داد که براثر گردباد وطوفان شدید در روز دوازدهم دسامبر در مشرق دریای چین ۹۰۰ قایق ماهیگیری واژگون شدند.
میزان تلفات وخسارات وارده از طرف خبرگزاری فوق فاش نگردیده است.
«آسوشیتدپرس»

خطر ذرات رادیو اکتیو

لندن ـ طوفانهای شدیدی که در طبقات ماوراء جو حادث گردیده است ذرات رادیو اکتیو حاصل از انفجارهای اتمی در آمریکا وشوروی را برفراز اروپا متمرکز ساخته است واین موضوع ممکن است باعث شود که ذرات بد رادیو اکتیو درغدد وذرات اورانیوم رادیو اکتیف دراستخوانهای موجودات زنده که درمناطق تهدیدشده زندگی میکنند نفوذ کرده وباعث بروز عواقب وخیمی گردند.
انگلستان ازمناطق تهدیدشده میباشد ولی بهرحال هنوز مقدار اورانیوم رادیو اکتیو درطبقات جوی آنقدر زیاد نشده است که ایجاد خطر فوری کند.
«خبرگزاری فرانسه»

کشف نفت در ترکیه

آنکارا ـ یك معدن نفت بسیار مهم از طرف شرکت آمریکائی اسودر ترکیه در حوالی «باباسکی» کشف گردیده است روزنامه رسمی حوادث مینویسد که درصورت استخراج این منابع نفتی ترکیه از واردات نفت کاملا بی نیاز خواهد شد (خبرگزاری فرانسه)

اسکی پس از آنفلوآنزا

وین ـ آقاخان رهبر فرقه اسمعیلیه که دچار بیماری آنفلوآنزا شده ودر هتل کتیزبوش که یك استراحتگاه و محل تفریح زمستانی است استراحت مینمود روز پنجشنبه توانست از هتل خارج شده و باسکی بپردازد. (رویتر)

توطئه ضد عبدالناصر

میخواستند بهر قیمت ناصر را ساقط کنند

دولت لبنان از وجود دو فعالیت توطئه‌گران در قلمرو خود اظهار بی اطلاعی کرد

بیروت ـ مرتضی مراقی یکی از کسانیکه بتوطئه برای برانداختن حکومت جمال عبدالناصر متهم شده در بیروت این اتهام را تکذیب کرد.
چند روز قبل جمال عبدالناصر طی نطقی که در پرت سعید ایراد کرد باین توطئه اشاره نمود و از آن ببعد چندین نفر از رجال سیاسی سابق مصر و از جمله مرتضی مراقی که اکنون در بیروت سر میبرد بشرکت در این توطئه متهم گردیده‌اند
مراقی خاطر نشان کرد که ادعای دولت مصر دائر بر اینکه برای برانداختن حکومت عبدالناصر فعالیت میکرده کاملا دروغ است.
ضمنا دولت مصر بلبنان نیز اطلاع داده که توطئه کنندگان علیه عبدالناصر در لبنان فعالیت خود را انجام میداده‌اند وشهر بیروت مرکز این فعالیت شمار میرفته است.
سخنگوی دولت لبنان ضمن اشاره باین موضوع گفت دولت لبنان ابداً اطلاعی از چنین موضوع ندارد.
(رویتر)

بهر قیمتی شده

قاهره ـ حسام خلیل یکی از افسران نیروی هوائی مصر در قاهره طی یك مصاحبه مطبوعاتی گفت که جاسوسان انگلیسی باو گفته بودند که حکومت ناصر باید ـ بهر طریق و بهر قیمتی شده ساقط شود.
حسام خلیل گفت که انگلیسها قصد داشتند عبدالناصر و وزیر جنك سرلشکر عامر و فؤادی رئیس مجلس و محی الدین وزیر کشور مصر را بقتل برسانند (رویتر)

شکری القوتلی در قاهره

قاهره ـ مطبوعات مصر اطلاع میدهند که شکری القوتلی رئیس جمهور سوریه برای استراحت در اوائل ژانویه بقاهره مسافرت خواهد کرد.

راننده‌های خودکار

لندن ـ رادیو مسکو امروز گزارش داد که بزودی تمام لکوموتیوهای راه‌آهن های شوروی براننده‌های خودکار الکتریکی مجهز خواهند شد.
این راننده‌های برقی درست مثل یك انسان ترن را هدایت کرده وحرکت و توقف وسرعت قطار هارا بخوبی کنترل خواهند کرد.

حلزون ژاپن را تهدید میکند

توکیو ـ سخنگوی وزارت کشاورزی ژاپن اعلام کرد که حلزونها جزائر ژاپن را تهدید میکنند.
وی گفت یك نوع مخصوص از حلزون که پس از رشد کامل ۲۰ سانتیمتر طول دارند وصدف آنها قطر میانه است در جزائر اوکیناوا، آمامی واوشیما مزارع را مورد حمله قرار داده وخسارات زیادی بسبزیجات وارده آورده است.
سخنگوی مزبور افزود که احتمال میرود این حلزون‌ها بمزارع سایر جزائر ژاپن نیز حمله کنند زیرا که حلزون ها باسرعت خیلی زیاد تکثیر میابند (آسوشیتدپرس)

بمب افکن جدید

مسکو ـ روزنامه سوبیتسکایا در شماره صدر بروز خود ادعا کرده که دانشمندان روسیه شوروی اخیراً موفق بساختن بمب افکنی شده‌اند که می‌تواند بدون تجدید سوخت کرمزمین را دور بزند.

آگهی تشکیل اولین مجمع صاحبان سهام شرکت سهامی پخش فرآورده های کارخانه شیر پاستوریزه تهران

مجمع عمومی صاحبان سهام شرکت سهامی پخش فرآورده‌های کارخانه شیر پاستوریزه تهران در تاریخ سه‌شنبه ۱۷ دی‌ماه ۱۳۳۶ ساعت ۴ بعدازظهر درخیابان ناصرخسرو جنب شمس‌العماره ساختمان فوقانی بانك بازرگانی ایران تشکیل ودستور جلسه شرح زیر است :
۱ـ تعیین هیئت مدیره اصلی وعلی‌البدل وبازرسان شرکت.
۲ـ شور در خط مشی شرکت واجازه ثبت رسمی شرکت وتهیه اساسنامه بهیئت مدیره منتخب .
خریداران سهام شرکت که وجه سهام درخواستی خود را بیانك بازرگانی پرداخته‌اند بابرگ رسید بانك بدفتر موقت شرکت واقع درخیابان منوچهری اول خیابان جمشید همه‌روزه ازساعت ۵ تا ۸ بعدازظهر تاتاریخ یازدهم دی‌ماه مراجعه وبرگ ورود بجلسه مجمع عمومی رادریافت نمایند ضمناً برای آنکه هیچگونه حقی از فروشندگان لبنیات تهران وحومه ضایع نگردد کسانیکه موفق بخرید سهام شرکت نشده وباسهام بیشتری میخواهند خریداری نمایند فروش سهام شرکت تاتاریخ ۱۵ دی‌ماه جاری تمدید میگردد.
آ ـ ۲۲۰۳۱

هیئت موسس شرکت سهامی پخش فرآورده های کارخانه شیر پاستوریزه تهران

امار هوائی

آمار هوائی ششم دی ماه ۱۳۳۶ از اداره کل هواشناسی

ساعت شش و نیم صبح		صفر درجه
« ۱۲ر۳۰	۲ر۲	درجه بالای صفر
« ۱۸ر۳۰	۰ر۶	درجه بالای صفر
حداکثر	۴ر۲	درجه بالای صفر
حد اقل	۱ر۲	درجه زیر صفر

مقایسه: درجه حرارت تهران نسبت بروز قبل صبح ۱ر۵ درجه تنزل کرده وظهر ۴ر۵ درجه بیشتر وشب‌همه درجه کمتر بوده‌است .
حداکثر حرارت نسبت به‌روز قبل سه‌درجه کمتر بوده‌است .
گرمترین وسرد ترین نقاط : در ۲۴ ساعت گذشته طبق آمار هواشناسی کشوری (مهرآباد) گرمترین نقاط ایران بندرعباس ۲۵ درجه و سرد ترین نقاط اصفهان صفر بوده‌است.

بمناسبت فرا رسیدن ژانویه عالیترین فیلم موزیکال محصول مشترك فرانسه و آمریکا را بدوستداران سینما هدیه میکند

سینما متروپل

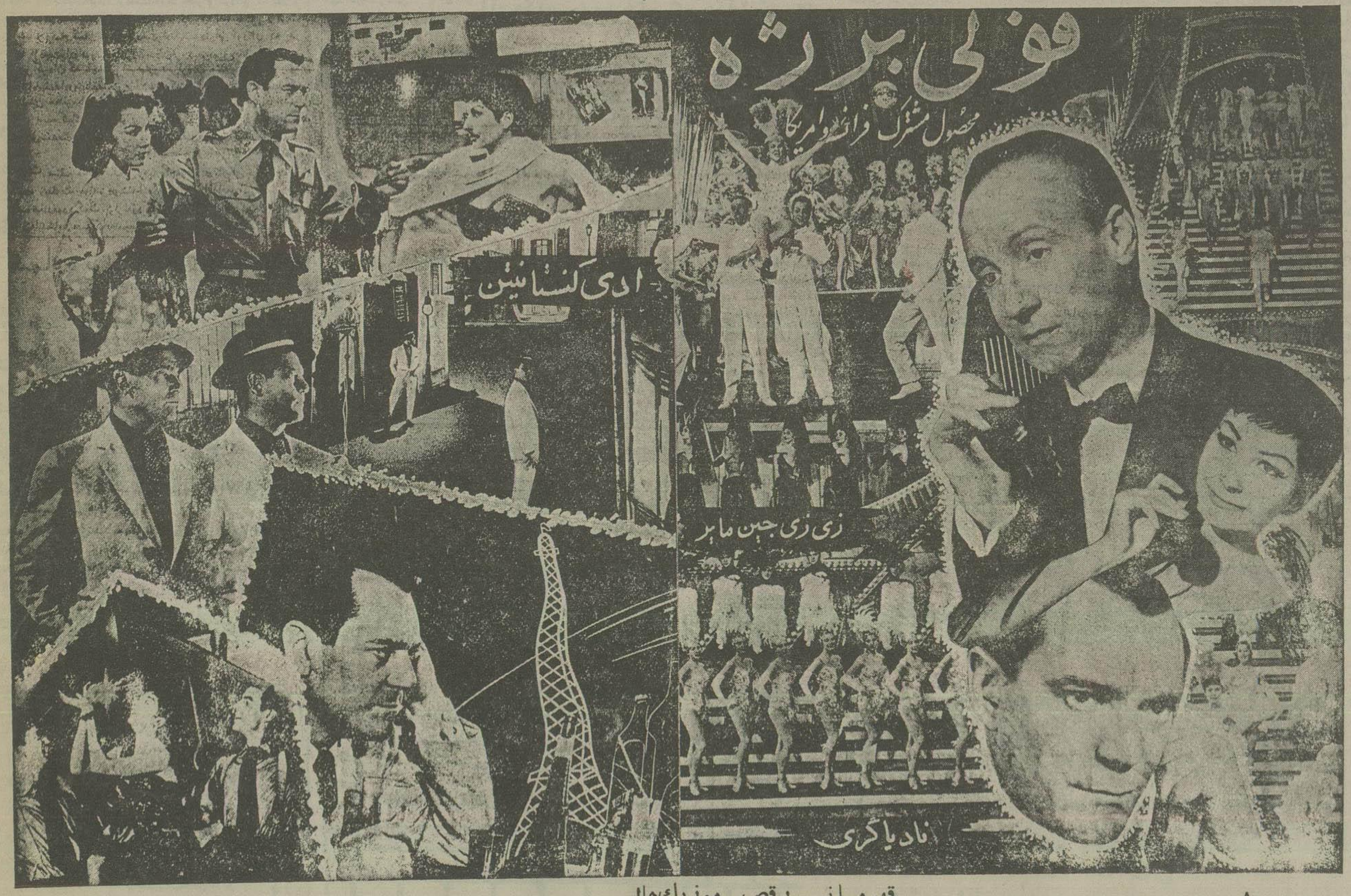

قهرمانی ـ رقص ـ موزیك هال
باشتراك
ادی کنستانتین زی‌زی ژانمر ـ نادیا گری

فولی برژه

در سینما متروپل

آ ـ ۳۱۵۵۶ (طوطی)

اطلاعات

نظر وزارتخارجه ژاپن درباره
مسافرت شاهنشاه وملکه به‌ژاپن

توکیو- مامورین وزارتخارجه‌ژاپن اظهار داشتند که هنوز برنامه‌وترتیبات قطعی برای مسافرت اعلیحضرت شاهنشاه‌ایران بآنکشور تهیه‌وتنظیم نگردیده‌است درباره گزارشهای واصله‌ازتهران دائر براینکه‌برطبق دعوت اعلیحضرت هیروهیتو امپراطورژاپن قراراست که اعلیحضرت‌همایون‌شاهنشاه ایران‌و علیاحضرت‌ملکه‌ثریادرماه‌آوریل۱۹۵۸بژاپن‌مسافرت‌نمایند هیچگونه‌توضیح دیگری‌ازطرف‌وزارتخارجه‌ژاپن‌داده‌نشد

گزارش‌دیگری که‌ازدهلی‌نورسیده‌حکایت‌می کند که خبرمبنی براینکه دکترسوکارنوقصد داردد‌ر۲۵ ژانویه‌سال۱۹۵۸بژاپن‌مسافرت نموده‌ومدت‌دو هفته‌دریك‌نقطه‌آرام اقامت‌نمایدرسماًمورد تأیید‌قرارنگرفته‌است• (رویتر)

بازدیدوالاحضرت‌شاهپورغلامرضاازمنازل کارمندان‌وکارگران نفت

والاحضرت شاهپورغلامرضاپهلوی که روزپنجشنبه وارد آبادان شدند دیروزازمنازل‌مسکونی کارمندان و کارگران نفت و نیروی دریائی بازدید کردند• ازطرف آقای‌دکتر فلاح مدیر بهره‌برداری‌شرکت‌ملی نفت‌وفرمانده نیروی‌دریائی‌ضیافتهائی‌بافتخاروالاحضرت‌داده‌شد.

ظهر دیروز درحضوروالاحضرت مسابقه‌فوتبال‌بین‌تیم‌های‌جم و کارگران آبادان‌انجام گرفت‌ووالاحضرت‌جوائزتیم‌برنده‌را اعطا کردند

اظهارات‌وزیرخارجه‌عراق‌درباره پیمان بغداد

رادیوآنکارا- آقای‌برهان‌الدین‌باش‌اعیان وزیر امورخارجه عراق‌راجع بکنفرانس پیمان‌بغداد ومسئله اسرائیل چنین گفت:منافع‌اعراب‌در کنفرانس بغداد موردنظرقرارگرفت و هیچگاه پیمان بغداد بامنافع‌عرب مغایرت نداشته‌وهمیشه درفکر تامین‌آن بوده پیمان بغداد از لحاظ استقرارآرامش خاورمیانه بصلاح کشورهای مزبوربوده وهدف‌آن تامین‌منافع کشور های عربی‌نیزمیباشدوضمنامرای استحکام روابط‌دولتهای‌عربی کوشش‌های لازم بکار برده تابدین‌طریق‌اختلاف نظربین آنهارا که کشورهای‌برادر هستندمرتفع سازند تابدون اختلاف درپی‌تحقق‌آمال‌ملی بکوشند•

شرکت‌واحد میگوید :
قرارداد بیمه کارگران مبادله نشده

امروزازطرف شرکت‌واحداتوبوسرانی نامه‌ای بامضای آقایان جهانسوز مدیر عامل‌وداد‌خواه‌عضوهیئت‌مدیره‌شرکت‌درباره‌خبرمندرجه راجع به‌قرارداد بیمه‌کارگران‌شرکت‌مزبوربادارمرسید که‌چنین‌مینویسد:

«بهیچوجه‌چنین‌قراردادی بین‌شرکت واحدوسازمان بیمه‌های اجتماعی مبادله‌نشده‌ولی‌چون‌این‌شرکت‌نسبت‌به‌بیمه‌کارگران‌خود کمال‌علاقه‌وتوجه‌را دارددرنتیجه‌مکاتبه‌ومذاکره بااولیای‌سازمان‌وپس ازرفع اشکالات استخدامی کارگران شرکت شروع بتنظیم پرونده های استخدامی آنها نموده و بتدریج باصدور احکام هر یك جهت استفاده ازمزایای بیمه‌های اجتماعی بسازمان‌معرفی‌شده‌ومیشوند وبااین‌طریق‌قانون‌بیمه‌های اجتماعی‌اجراووسایل رفاه‌کارگران‌ونظرآن‌سازمان‌هم‌تامین گردیده‌است•

دعوت سندیکای مالکین کامیونها

از کلیه مالکین کامیونها ووابستگان حمل ونقل

دراین‌موقع که جمعی‌ازهموطنان‌شمامورد‌قهر شدیدطبیعت‌قرارگرفته‌اند خانه وآشیانه وتمام کسان‌خودرا ازدست‌داده‌اند باحترام کودکانی که پدر و مادرخودرا ازدست‌داده‌اندومیادمادران‌وپدران‌فرزندمرده وبخاطرمشتی‌مردمان پریشان‌وسرگردان که باچشمی اشکبارو‌بدنی‌لرزان منتظر کمك‌هم میهنان میباشندوبناباستمدادروزنامه‌محترم‌اطلاعات که ازکامیون‌دارها استمداد کرده ازکلیه‌مالکین محترم‌کامیونهاوواستگان‌حمل‌ونقل‌دعوت‌میکنیم درجلسه‌ای که بخاطر نحوه کمك بیشتروفوری تری در دو شنبه‌ساعت‌پنج ونیم بعد ازظهر درمحل‌سندیکاواقع دردروازه قزوین‌تشکیل‌میگردد‌شرکت کنند

هیئت مدیره سندیکای‌مالکین‌کامیون

اطلاعات-صنف محترم‌مالکین‌کامیونهاهمواره درکارهای‌خیروعام‌المنفعه پیش‌قدم‌بوده وبقوت‌وجوانمردی‌شناخته گردیده‌اند.اقدام‌جوانمردانه مالکین محترم‌کامیونهادرمورد کمك بزلزله‌زدگان‌غرب‌وخدمت‌مهمی که‌انجام آن را عهده گرفته‌اندشایان‌همه گونه‌تمجیدوتقدیراست•

شماره برندگان جوائز روغن نباتی گل

مراسم قرعه‌کشی جوائزمهرماه «روغن‌نباتی گل» انجام ونتیجه بشرح زیر اعلام میگردد

شماره‌هائیکه عدد سمت راست آن به ۳۹ختم‌میشود برنده یك‌قلم خودنویس

شماره‌هائیکه عددسمت‌راست آن به۳۰۹ ختم‌میشود برنده یك سرویس‌چای خوری

شماره‌هائیکه عددسمت‌راست آن به۱۶۷۰ ختم‌میشود برنده یك‌سرویس ظرف (۳۶پارچه)

شماره‌هائیکه‌عددسمت‌راست آن به۳۰۱۷۲ختم‌میشود برنده‌یکدستگاه بخاری‌مبله

شماره‌های ۳۰۱۷۱،۳۰۱۷۳(ماقبل ومابعد جائزه ممتاز) نیزهریك برنده یکدستگاه چرخ‌خیاطی توضیح‌این که شماره‌برگهای جائزه مهرماه بین‌سیصدهزار وچهارصدهزارمیباشد.

برای‌دریافت جوائز کمافی السابق بمراکزپخش کالای کارنجات صنعتی در تهران و شهرستان ها مراجعه فرمائید

آ-۳۱۵۱۸ «طوطی»

سه‌شنبه دهم‌دی - ۳۱ دسامبر

یکشب فراموش‌نشدنی- یکشب‌سرورونشاط

شب نشینی ژانویه

در کافه رستوران‌مجلل شکوفه نو

شام باآتراکسیون همراه‌باجدیدترین برنامه‌های ایرانی وخارجی شروع ۸ونیم‌تاصبح

برای رزرو میزقبلا بدفترکافه رستوران مراجعه فرمائید

تلفن ۲۰۴۶۸

کافه‌رستوران‌شکوفه نو

آ-۲۱۸۵۱ ۳-۵

ستون اعانه

کمك بزلزله زدگان توسط روزنامه‌اطلاعات

آقای‌حاج‌مجدالسلطنه امیرسلیمانی	۵۰۰۰ریال
آقای‌ارباب‌رستم گیو	۵۰۰۰ «
تیمسارسرلشکرقریب	۱۰۰۰ «
بانوشکوه‌قریب‌ازژنو	۱۰۰۰ «
شخصی که ازبردن نام خودخودداری نمودچك ۱۱۲۹۶۹ پاریس	۱۰۰۰ «
آقای‌سیدجواد	۱۰۰۰ «
« حسین‌درخشان پور	
شش‌تکه‌لباس‌و یك‌محصل کلاس سوم۳ دبیرستان‌دارالفنون	۱۰۰۰ «
دونفراز محصلین هنرستان ودبیرستان‌رهنماشش و تکه‌لباس	۱۰۰ «
بك‌بانوی ناشناس ۱۴ تکه‌لباس و	۷۰۰ «
تکه‌لباس و	۲۰۰ «
یك‌بانوی نیکوکار	۲۰۰ «
آقای‌بهرام مهشیده تکه‌لباس‌ودوجفت کفش و	۵۰ «
آقای‌دکترنادرقاضی زاده پنج‌تکه‌لباس‌ودوجفت کفش‌و	۲۰۰ «
آقای سیف‌الله‌شاهرخی	۵۰۰ «
« عبدالحسین‌اسکندری	۵۰۰ «
« جعفر تشیدی	۲۰۰ «
بانوناشناس‌ده‌تکه لباس‌و	۴۵۰ «
دوشیزه‌منصور جوان ناشناس‌چك‌یکهزار ریال‌ونقد۶۱ریال	۱۰۶۱ «
آقای‌علی‌اکبرخسرو شاهرچك	۳۰۰۰ «
بانوی نیکوکارده‌تکه‌لباس	
آقای‌حسن‌صیرفی یك دست کت‌وشلواروجلیقه	
بانوپورآسحق ۱۴ تکه‌لباس	
بانومنصوره‌صدری‌دودست کت‌وشلواروبك‌پالتوزنانه	
خانم‌ناشناس ۲۷ تکه‌لباس‌و پنج‌جفت کفش بوسیله جعفرمحمدی	
دوشیزه‌پوران هشیارگر یك پالتو	
شرکت‌تضامنی‌ریخته گری وآهنگری‌کالیوروس	۱۰۰۰ «
دوشیزگان‌پروین‌و پریچهرودولت امانت یك‌صندوق‌شیرعلی‌آکو	
آقای‌دکترشمس تاش	۵۰۰ «

توضیح : مبلغ‌دوهزارریال‌وجهی که آقای‌هوشنك صفانیابروزنامه‌اطلاعات فرستاده‌بودند برای‌اعانه‌بوده است‌ودر شماره‌قبل‌درستون مخصوص‌شب نشینی درج‌شده است.

درشب نشینی چه گذشت ؟

بقیه ازصفحه‌چهاردهم

دارای‌چنین سازمانهای‌خیریه‌ای‌هستیم که در مورد استفاده مردم واقع میگردد.

همچنین‌ازعموم‌بانوان‌وآقایان‌محترمی که بمؤسسه اطلاعات‌تشریف‌فرماشده وباشرکت‌خودکارمندان‌اطلاعات رادر اقدام‌باینکارخیرهمراهی‌وکمك کرده‌اند تشکر میکنم .

وظیفه اساسی روزنامه‌در این قبیل حوادث‌اینست که ازراه‌قلم هموطنان عزیزرا درجریان‌مصیبت‌بزرگی که‌واقع شده‌بگذاردوماپیوسته‌این‌وظیفه‌رابنحو اتم‌انجام‌داده ووسیله اجرای منویات خیرخواهانه ملت‌ایران‌بوده‌ایم امادر این‌مورد از آنجائیکه مصیبت خیلی عظیم‌بودمخصوصاباسرمای‌سخت‌زمستان تصادف کرده بودنتوانستیم‌طاقت‌بیاوریم که‌دایره عمل‌خود رابهمان‌قلم‌محدود کنیم‌ازاینجهت‌باوجود نداشتن‌وسایل وکمی‌جا ، حداکثر کوشش خودرا برای‌اینکه بتوانیم‌ازراه‌دیگری هم‌به هموطنان مصیبت‌زده کمك کنیم این شب‌نشینی‌رابرپاساختیم.

بنابراین خودخانمهاوآقایان‌محترم صاحب‌مجلس‌هستند وصاحب‌نیت‌خیر میباشند، اگراین مجلس گنجایش پذیرائی ازعموم‌شرکت کنندگان در شب‌نشینی راندارد مارا معذورخواهند داشت‌زیرا مااز آن‌نظر دراین جلسه اجتماع کرده‌ایم که توفیق‌پیدا کنیم برادران وخواهران آسیب‌دیده خودرا دراین‌سرمای‌سخت‌زمستان مددوباری نمائیم‌بهمین‌جهت‌جلسه‌امشب‌ماجلسه‌ای نیست که‌بقصدتفریح وخوشگذرانی‌در آن‌جمع‌شده‌باشیم.

نیت‌ما دراندای شروع بکاراین‌بود که برمقتضای گنجایش‌محل‌مهمانان نیکوکارخودرا پذیرائی کنیم ازهمین نظر قیمت کارت‌های شب‌نشینی نسبتاً سنگین‌معین‌شد ولی‌درجریان‌امرباشور واستقبال زایدالوصفی ازجانب عموم نیکوکاران برخوردیم وما دریغ‌داشتیم از اینکه اعانات مردم خیرخواه را بعنوان‌شب‌نشینی‌بپذیریم ازاین‌لحاظ بود که تمام دست‌هائیکه برای‌اعانت وکمك باآسیب‌دیدگان‌بجانب مادراز شد بامسرت وخوشوقتی‌فشردیم و از آنان‌تشکر نمودیم‌ودراین‌مجلس‌باشکوه وعظمت که ازجمع کثیری نوع‌پرور تشکیل گردیده این‌جانب وظیفه خود میدانم‌عواطف‌واحساسات‌پاك وبی‌آلایش بانوان وآقایان‌محترمی که دراین‌امر خیرمساعدت فرموده‌اند اعم ازاینکه دراین‌جلسه شرکت فرموده‌اند یاخیر صمیمانه تشکر کنم.

مطلب دیگری که لازم‌میدانم‌بعرض برسانم مساعدت ذیقیمتی است که هنرمندان‌اداره کل‌هنرهای زیبا بما کردند. این‌هنرمندان‌شریف وباذوق کشور‌بمحض‌اطلاع‌ازتصمیم‌اداره‌اطلاعات باکمال‌علاقه وشعف آمادگی خودرا برای اجرای برنامه‌های هنری بما اعلام‌داشتندومارا دراین‌کارخیرتشویق وتائیدنمودند.اکنون‌ازحضورواعلیحضرت شاهدخت شمس پهلوی استدعا دارم اجازه فرمایند قسمت دوم برنامه‌های هنری‌این‌شب‌نشینی‌درمحضرمحترمشان بموقع اجرا گذارده شود.

ارکستر نی رهبر

دراین‌هنگام آقای‌نایك‌ساسان‌درباره قسمت دوم‌برنامه چنین گفت :

«دراین‌شب‌نشینی جای مرحوم‌استاد صباهنرمندبزرك وعالیقدر بسیارخالی است‌مخصوصا اینکه ارکسترشماره۱ اداره‌هنرهای‌زیبا که آن‌استادهنرمند رهبری آنرا عهده‌داربود ، دراین‌شب نشینی برنامه‌هائی‌راجرا خواهد کرد اکنون که‌ارکسترشماره۱ بدون‌رهبر عالیقدرخودحضوردارد‌بنابتجلیل ازاستاد فقیدبروح‌بزرك آنمرحوم‌درودمیفرستیم وموفقیت هنرمندان‌جوان‌خودراآرزو میکنیم»

آنگاه ارکسترد‌وقطعه‌ازساخته‌های مرحوم‌صبارااجرا کرد ودرپایان یك قطعه‌بنام«قطعه‌صبا» که‌ازساخته های آقای علی تجویدی بوداجرا کردند وبانوخاطرمهرانه‌باصدائی گرم‌وموثر آنرا خواندند.

پس‌ازپایان‌این‌قسمت که‌درمیان‌حزن واندوه‌حضار انجام گردید یك برنامه جالب‌توجه‌هنری بوسیله‌یك هنرمند آلمانی که‌باخانم ومعاونین‌خود جدیدا بتهران آمده وهمینکه ازبرگزاری شب‌نشینی خیریه اطلاعات مستحضر شده‌بودبا کمال‌خوشوقتی آمادگی‌خود رابرای‌نشان‌دادن‌هنرهای‌خوداعلام‌نمود این قسمت جالب‌توجه وحیرت‌انگیز پانزده‌دقیقه‌بطول‌انجامید ومورد‌توجه وتشویق‌قرارگرفت .

کنسرت بیادآسیب‌دیدگان

پس‌ازانکه‌استادهنرمندعبادی‌باسه‌تار چنددقیقه‌حضاررا سرگرم‌وشیفته‌ینجه هنرمند خودکرد کنسرت شماره ۵ اداره هنرهای زیبا(ارکستر سازمان ملی) برهبری آقای‌مهدی‌مفتاح‌معاون هنرستان موسیقی ملی بخوانندگی دوشیزه هنرمندپروین‌صالح‌برنامه‌خود راآغاز کرد.درپایان این‌قسمت‌دوشیزه همامحر نیز یکقطعه‌محلی‌باارکستر اجرانمود .

سپس‌آقای احمدابراهیمی باصدای گرم وگیرای خود غزلی‌را که آقای صادق سرمد‌بمناسبت‌حادثه‌زلزله‌غرب سروده بودند بهمراهی‌سنتور هنرمند مشهورآقای‌حسین‌ملك‌وفلوت آقای‌عماد رام اجرا کرد .

حضاربقدری‌تحت‌تاثیرقرارگرفته‌بودند که اشك‌درچشمان بسیاری‌ازبانوان‌و آقایان‌حلقه زده‌بود.

حراج پالتووتابلو

چیزی‌نگذشت که‌برنامه‌حراج‌پالتوی پوست اهدائی بانوی نیکوکارصرت قندهاری وتابلوی‌استاد هنرمندآقای اسمعیل آشتیانی‌پیش آمد .

آقای‌علی‌جواهر کلام پس‌ازایرادنطق موثر وکوتاهی درباره‌این‌شب نشینی‌و منظور ازتشکیل‌این‌جلسه که‌باتشریف فرمائی والاحضرت شمس‌پهلوی‌شکوه وعظمت خاص‌ومعنویت بزرگی‌پیدا کرده‌است‌شخصاعهده‌دار انجام‌حراج گردید چوب‌وتخته حراج‌راگرفت‌و گفت نیکوکاران‌محترم‌رادعوت‌میکنم که‌دراین حراج‌شرکت جویندوآسیب دیدگان‌غرب رایاری نمایند•

حراج ازنوع‌امریکائی‌بود که‌هرکس هرچه اضافه‌میکند همان مبلغ‌اضافی رامی‌پردازد.قیمت‌پالتوی‌پوست آرژانته توکه‌خانم محترم تازه‌خریداری‌نموده بود باضافه‌تابلوهنرمند بزرك مبلغ یکصدهزارریال‌اعلام گردیدواولین‌چوب حراج مبلغ‌پنجهزارریال‌نواخته شد بلافاصله آقای مهدی ارباب نماینده مجلس‌ده‌هزارریال بالابردوبعددیگران شروع کردند بافزایش قیمت‌وهریك ازنیکوکارانی که‌درمجلس‌حاضر بودند بردیگری‌سبقت‌جسته‌مبالغی‌بالامیبردند تاقیمت‌یك‌پالتو ویك‌تابلو کصدهزار ریال‌اعلام‌شده‌بودبه‌چهارصدوپنجاه‌هزار ریال رسید.درقیافه‌حضاروبخصوص‌جمع اعانه دهندگان و کمك کنندگان آمادگی‌برای بالاردن و کمك بیشتر ظاهر بودوممکن‌بودخیلی‌بیشتر جلب مساعدت‌نیکوکاران بشودلکن ساعت نیمه‌شب‌رانشان‌میدادووالاحضرت‌شاهزاده خانم نیکوکار ونوع دوست ما که‌تااین ساعت تحمل حضور دراین جلسه‌خیریه‌رافرموده‌بودند خسته‌بنظر میرسیدند وبدین‌جهت آخرین‌قسمت برنامه هنرمندان هنرهای زیبا که بعهدهٔ ارکسترشماره ۳ برهبری آقای محمد علی خادم میثاق بود و بسیار خوب پیش‌بینی‌شده بودناچار حذف گردیدوجلسه‌پایان‌پذیرفت.

والاحضرت‌شمس‌پهلوی درمیان‌ابراز احساسات حضار تالار را ترك و مراجعت فرمودند

آخرین‌فردنیکوکاری که پالتووتابلو نصیب‌او گردید آقای‌عبداله معنوی‌بود که‌جمعامبلغ‌یکصدهزاریال‌درحراج شرکت نمود وپس از پایان حراج اعلام‌نمودپالتورا برای کمك به‌آسیب‌دیدگان‌اهداءمیکنم که‌بفروش‌رسانیده وجه‌آنرا به شیر وخورشیدسرخ برای زلزله‌دیدگان بپردازند وتابلورا که‌اثر نفیسی‌است‌بعنوان‌یادگاراین جلسهٔ با شکوه‌خیر به‌نگاه خواهم‌داشت.

سناتورمسعودی درپایان جلسه از احساسات‌نیکوکارانه‌ایشان‌وعموم‌بانوان وآقایان‌خیرخواه‌ونوع‌دوستی که‌شرکت فرمودند وباز هم‌مبالغ‌قابل‌توجهی‌اعانه پرداختند‌تشکر نمود.

اعانه دهندگان درحراج

صورت‌اسامی کسانی که‌درحراج‌شرکت کردند وباپرداخت‌مبالغ‌قابل توجهی بآسیب‌دیدگان‌غرب کمك‌نمودند در ستون‌مخصوص‌ضمن‌اسامی‌اعانه‌دهندگان چاپ‌شده‌است.

وابسته نظامی ایران در بغداد

آقای سرهنگ مبصر رئیس اداره تجسسات‌رکن‌دوم ستادارتش که‌سمت وابسته نظامی ایران‌دربغداد تعیین گردیده‌بود روزپنجشنبه بطرف‌بغداد عزیمت کرد

درآمد شب‌نشینی درباشگاه اطلاعات
ازیك میلیون وهفتصدوپنجاه هزارریال تجاوز میکند

بقیه‌از صفحه اول

سئوال را از اعضای کمیسیون خیریه می‌نمودند. بایدبعرض واطلاع عموم برسانیم که‌طبق نظر بسیاری از نیکوکاران تصمیم مابراین‌است که‌عوایدشب نشینی‌اطلاعات برای ساختمان خانه‌جهت افراد بی بضاعت و مستمند آسیب‌دیده تخصیص داده‌شود .این‌نظرموردتائید کمیسیون خیریه‌اطلاعات نیزمیباشد وحتی‌مذاکره شده‌است که‌این کار تحت‌نظر نمایندهٔ‌جمعیت شیروخورشید سرخ (آقای‌دکتر محسن نصر) که اکنون‌درمناطق آسیب‌دیده هستند انجام‌گردد ایشان‌سازمانی برای‌امداد آسیب دیدگان و کمك بساختمان خانه زیر نظر کمیسیون آسیب دیدگان شیروخورشید سرخ درمحل تشکیل داده‌و باکمال جدیت‌ومراقبت این‌وظیفه ملی‌و نوعی‌را انجام میدهند.

هرتصمیمی دربن‌باره باجلب نظرهیئت‌مدیره‌شیروخورشید سرخ‌گرفته شود باطلاع‌نیکوکاران محترمی که کمك‌کرده‌اند خواهد رسید.

کسانیکه درحراج اعانه پرداختند

ماضرور میدانیم اسامی بانوان‌و آقایان محترمی که‌درشب‌نشینی اطلاعات بمنظورکمك به‌زلزله زدگان غرب‌در حراج پالتو وتابلو در دفعات مکرر شرکت‌فرموده ومبالغ قابل توجهی پرداخت نموده‌اند درزیرانتشار دهیم.

آقای‌عبداله معنوی۱۰۰۰۰ریال
آقای صادق وفا ۲۵۰۰۰ ریال
آقای سیدمحمودلاجوردی (شرکت‌ارین)۲۰۰۰۰ریال
آقای ارباب‌مهدی یزدی ۱۵۰۰۰ریال
آقای جعفراخوان وخانم۲۰۰۰۰ریال
آقای عبداله مقدم ۱۰۰۰۰ ریال
آقای احمد لاجوردی (شرکت تضامنی لاجوردی) ۱۰۰۰۰ریال
آقای‌دکتر معتمدی مدیرعامل شرکت سهامی‌شیشه ایران ۱۰۰۰۰ ریال
آقای احمد عقیلی ۱۰۰۰۰ریال
آقای قندهاری ۱۰۰۰۰ریال
خانم قدسی فرزانه۵۰۰۰ریال
آقای مصطفی طوفانیان ۵۰۰۰ریال
آقای محمود یوسف‌زاده ۵۰۰۰ریال
آقای میرمصطفی عالی‌نسب‌مدیرکارخانه سماورسازی عالی نسب ۶۰۰۰۰ریال
آقای مرتضی رحیمزاده خوئی (برق فیروز) ۲۰۰۰۰ ریال
آقای‌رفیع اریه‌فرزند آقای‌مراداریه ۲۰۰۰۰ریال
خانم‌وآقای تراب(مدیر جنرال‌مد)۲۰۰۰۰ریال
خانم‌آقای محمد دانشور ۱۰۰۰۰
آقای مرتضی مقدم ۱۰۰۰۰ریال
آقای‌سیداکبر لاجوردیان(شرکت جاوید)۱۰۰۰۰ریال
آقای کاشانی ۱۰۰۰۰ریال
آقای مهندس عباس فتحیانی مدیرعامل شرکت‌اسپارك ۱۰۰۰۰ ریال
آقای رحیم خامنه‌پور۱۰۰۰۰ریال
آقای عباس مسعودی مدیر روزنامه اطلاعات ۱۰۰۰۰ ریال
آقای منصور زرنگین ۵۰۰۰ریال
لایقراء ۱۰۰۰۰ریال

اسامی اعانه دهندگان بوسیله خرید کارت

جمع‌کل درآمد ازفروش‌کارت تاظهرپنجشنبه: ۱،۲۵۵،۹۰۰ ریال

درصورت اعانه‌دهندگان فوق امضاء شخص خیر خواهی‌که مبلغ‌ده‌هزار ریال‌اهداء نموده‌اند خوانانبود ازاین شخص خیر تمنا میشود نام خودرا بکمیسیون خیریه‌اطلاعات‌اطلاع‌دهد

آقایانی که‌پس‌ازبسته‌شدن صفحه‌اعانات دربرابرتهیه کارت پرداخت نموده‌انداز اینقرارمیباشد.

اعانات ده‌هزارریالی

۱- آقای حاج‌علینقی کاشانچی
۲- آقای‌پاول چیلوئیان مدیرقنادی بامداد

اعانات پنجهزارریالی

۳- آقای عباس اسکندری

توضیح. آقای دکتر محسن لك‌مبلغ‌پنجهزار ریال‌بموجب چك‌شماره۳۴۷۶۹۷بانك تهران‌پرداخت‌نموده‌اند که‌تحصیلدار مربوطه اشتباها بنام‌آقای لك‌مدیرشرکت‌پارسا صورت داده‌بود (ردیف۲۰ صورت مندرجه در روزنامه چهارشنبه ۴دیماه) مراتب‌با عرض‌پوزش‌بدینوسیله تصحیح میشود.

اعانات دوهزار ریالی

۴- آقای‌عبدالحسین صدیق اسفندیاری
۵- آقای‌سلطان حسین سنندجی
۶- آقای‌دکتر عباس نفیسی
۷- آقای‌دکتر خطیبی
۸- آقای وثیقی
۹- آقای جمال اخوی
۱۰-آقای حسن نبوی
۱۱- آقای دکتر اسمعیل سنك
۱۲- آقای دکتر ثمری

جمع‌کل درآمد ازفروش‌کارت: ۱،۲۹۸،۹۰۰ ریال

جمع‌کل درآمد ازفروش‌کارت وحراج تاظهرامروز: ۱،۷۴۸،۹۰۰ ریال

زمین عوض میشود

شرکت سهامی ساختمانی پلدشت میتواند باوسائل‌میکانیکی‌قوی تپه‌های خاکی‌مرتفع‌را در کمترین‌مدت‌بزمین‌های مسطح‌وهموارتبدیل کندعلاقمندان بآقای‌اردشیر رکنی تلفن ۴۰۶۲۰ آدرس‌زیر مراجعه فرمایند.

تهران- خیابان‌نادری- خیابان‌همایون‌کاشی ۳۰ آ-۲۱۷۷۵ ۱-۳

ژانویه باشکوه

یك امشبی که دراغوش شاهد وشکرم
گرم چوعود برآتش نهند غم نخورم

۲شنبه ۱۰ دیماه از سرشب تاسپیده دم

در سالن زیبای باشگاه دانشکده افسری

باشرکت دوشیزه یاسمین خواننده رادیو

دراین شب‌نشینی کلیه هنرمندان واریته ایرانی شرکت دارند وبرنامه های جالبی اجرا میکنند ازنیمه‌شب اندام زیبای‌شاخه‌نبات در نظر حافظ مجسم‌میشود همه‌میرقصند وشادی‌میکنند بزم خیام نیز یکی دیگر از برنامه‌های جالب است واز چند صحنه آن فیلمبرداری خواهد شد - بیشتر عواید بنفع زلزله زدگان است .

متمنی‌است دراین شب‌نشینی با بانوان‌خود شرکت نمائید .

ورودیه ۲۵۰ ریال

محل‌فروش بلیط - آی‌تا - مسعودنیا سینمامتروپل - فنادی‌نوشین‌تلفن۳۸۶۰۸- کتبنانال- [illegible] جنب کوچه [illegible] ساعتچی - خیابان‌شاه چهار راه اشیخ هادی‌نمایندگی چرخ‌خیاطی برینا تلفن۴۲۴۳۴ - خیابان‌سه‌چهارراه‌پهلوی باشگاه‌دانشکده‌افسری .

آ-۳۱۶۳۶

شب سال نو را

درسالنهای جدیدالافتتاح

بلوکت

بخوشی برگزار کنید

منو مخصوص

«کوتیون»

ارکستر کوبائی دون مارینو بارتو

وخواننده‌محبوب ماریسا

خیابان‌فیشرآباد‌شماره۶۲تلفن۴۰۷۶۵

آ-۳۱۳۰۰ ۲-۳

تحفه درویش برگ سبزاست

وتحفه «فردوسی» یک مجلهٔ رنگین

باده‌ها مقاله وداستان وپرتاژ که باهمکاری توانا ترین وباذوق ترین نویسندگان ایران تهیه شده است

آخرین اثر علی دشتی بنام «مردی در ۷۹۱ بوجود آمد»

ویک اثر دلپذیر از «رسول پرویزی» ویک رپرتاژ پرسروصدا از مشاجره صادق سرمد وفروغ فرخزاد

واسرار ناگفته‌ای از ملاقات ساعد و مولوتف که برای اولین بار در مطبوعات ایران منتشر میشود

باضافه کاریکاتورها وعکسها وتصاویری ازبهترین نقاشان و عکاسان داخلی وخارجی

اینها قسمتی ازمزایای شماره مخصوص زمستان

مجله فردوسی است که روز سه شنبه ۱۰ دی منتشر میشود . ما ادعا میکنیم که شماره مخصوص زمستان مجله فردوسی عالی ترین وزیباترین نشریه‌ای است که طی سالهای اخیر در کشور ما منتشر شده است