اطلاعات

سال اول شماره ۱۱۷ — صبح جمعه پنجم شهریورماه ۱۳۱۶ — تك شماره ۲۰ دینار

پاسبان

چه وظیفه مهمی را داراست

دوستان صاحب اتومبیل من که اندکی از روی علاقه و مهر واندکی از روی نشان دادن وصمیت خویش مرا سوار اتومبیل های قشنگ خود گرده اند سر هر چهار راه بارها ازدهان من شنیده اند که پاسبان خریدار جان ماست. وقتی راننده اتومبیل گرم صحبت های زندگی است و خیالش هزار چرخ میزند وبادست چند بار کلید چراغ را چپ و راست کرده وراه میخواهد وهمان وقت پاسبان بادست خط راه را نشان میدهد من ازشعف میخواهم از پوست خارج شوم .

هیچ فکر کرده اید که اگر پاسبان زیر آفتاب گرم ظهر سرچهار راه ها نایستد وحرکت اتومبیل ها را اداره ننماید چه خواهد شد ؟ تصور میکنم همه متفق باشیم که هر روز دهها حوادث غیر منتظره درسر همین چهارراهها رخ خواهد داد . اما یك مطلب دیگر اگر پاسبان سرچهار راه راست را بشما نشان دهد وشما ازچپ بروید ویا حکم پاسبان توقف باشد وشما از روی عجله بدستور او عمل ننمائید چه میشود ؟

البته معلوم است نمره اتومبیل را برداشته همان روز باداره راهنمائی و رانندگی احضار و مزد نافرمانی را خواهید گرفت . ولی اخلاقا شما نبایستی تا اینجا راضی شوید زیرا شاید پرداخت یك چند ریال جریمه در کیسه پریول شما تاثیری نداشته باشد ولی چه بسا درهمین موقع رهگذری را بخطر انداخته وتصادفا خود رانیز بهلاکت میاندازید

از اینقرار معلوم میشود که تنها نبایددادن جریمه وپرداختن توضیح رادلیل پاك کردن گناه خودداشید وظیفه فردی واجتماعی واخلاقی شما اطاعت ازدستور پاسبان است .

✿✿✿

پاسبان که بجای کلمه اجنبی انتخاب شده چه تازه زیبائی بوده وچقدرمعنی آن جامع است . از کلمه آژان چیزی درك نمیکردیم فهم من ازاین لغت خارجی برای مقام ارجمند پاسبان اندك بود ولی حالا وقتی کلمه «پاسبان» را بزبان میاوریم و دراطراف معنی آن فکر مینمائیم حس می کنیم پاسبان وظیفه محترمی را دار است .

پاسبان همان کسی است که ناظر امنیت شهر است پاسبانان همان طبقه ازخدمتگذاران اجتماعی هستند که در سرد ترین اوقات زمستان ، همان موقعیکه ما در اطاقها چپیده وبخاری ها را چون کوره میسوزانیم در کوچه ها خدمت میکنند ودر وسط روز های گرم تابستان که ما بیش از ۲۰۰ گرم پنبه نازك تابیده بر تن نداریم و هفت زیرزمین هم پنهان میشویم وتن خودرا با آب سرد نوازش میدهیم اودرچهار راه حسن آباد، سپه، میدان پهلوی سرچشمه و کجاو کجا بالباسهای متحدالشکل سر خدمت حاضر است .

✿✿✿

نظر باینکه پاسبان برای رفاه وآسایش من و شما کار می کند بایستی توصیه دستورو نظاماتی را که بما میگوید اورا اطاعت کنیم .

وقتی پاسبان بشما می گوید «آقا از پیاده رو» بایستی بدون درنك از وسط خیابان به پیاده روها بروید . وقتی پاسبان می گوید آقا از این خط جلو نروید یا بهمزور ندهید وظیفه من و شما اطاعت کردن است دیشب که اتفاقا بتماشای باغ ملی رفته بودم پاسبانی را دیدم که از مردم خواهش میکرد توی باغچه ها نروند مردم توجهی نکرده و از گوشه های دیگر وارد باغچه میشدند .

یکوقت دیدم پاسبان عده ای را مخاطب ساخته ومیگوید: اگر بزبان خوش باشما سلوك کنند که اطاعت ندارید اگر شمارا بزوراز این جا بیرون کنند اظهار میکنید که بما بی احترامی شده است اگر احترام خودتان راطالب هستید چرا محترمانه رفتار نمیکنید . دیدم عجب حرفی میزند و از طرفی بقدر ما برعایت نظامات اجتماعی کم عادت کرده ایم .

برای ترقی در زندگی باید باین نکات کوچك که تاثیر آن زیاد است متوجه باشیم . صلاح وخیر ما در آن است که سرچهارراه، وسط خیابان، توی کوچه بدستور پاسبان احترام کرده و اورا بواسطه مقام مهم اجتماعی که دارد عزیز بدانیم هراندازه که در این مسئله بیشتر اطاعت کرده و پیروی داشته باشیم همان طور که پاسبان مذکور کلفت احترام خودرا حفظ کرده ایم زیرا پاسبان جیتی را که درخط معین ایستاده در موقع سوار شدن اتومبیل ودر هر گونه ازمراحل زندگی موافق نظم ونظم میکند احترام می گذارد ح-ح

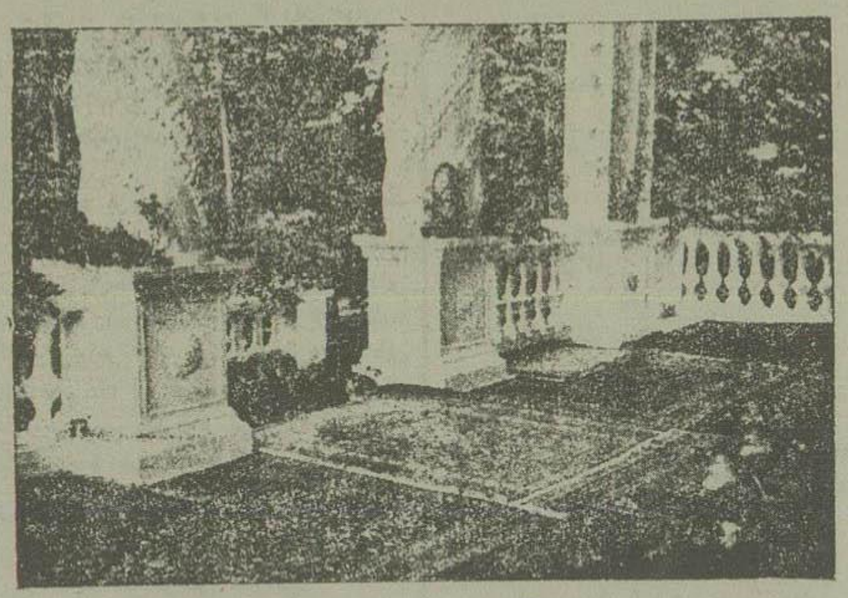

درتالار باغ فردوس شمیران برحسب برنامه ای که معین شده روزهای ۵ شنبه از ساعت ۷ ونیم بعد ازظهر باحضور عده ای از استادان و روسای ادارات و دبیران و دانشجویان وطبقات دیگر مجالس کنفرانسی تشکیل و بیانات سودمندی از طرف فضلا و دانشمندان ایراد میشود — درعکس فوق منظره از ایوان عمارت وباغ فردوس شمیران که محل تشکیل کنفرانس است مشاهده میشود

الغاء حجاب در آلبانی

تعلیمات اسلامی مصرح بر وجوب حجاب نیست

دولت آلبانی (درشبه جزیره بالکان) مبنی بر تفسیر احکام و اصول اسلامی جدیدا احکامی راجع بحجاب تصویب وصادر کرده است از جمله چیزهائیکه حکومت آلبانی اظهار داشته است اینکه حجاب راجع به آئین اسلام نیست بلکه عملی است که بمقتضی عادات و تقالید قدیم بجا مانده است .

درقرآن کریم نصی راجع به آئین اسلام از اینرو انجمن اسلامی در (تیرانا) پایتخت آلبانی تشکیل شده ومقرراتی بامضای ٤ نفر از بزرگان اهل فتوی تصویب نموده است بموقع اجرا گذارده شود .

حکومت آلبانی نیز باحکام مزبور اهمیت داده ومبنی برآن قوانینی تنظیم نموده تقدیم مجلس داشته پس از گذشتن از مجلس بامضای ملوکانه رسانیده است . مواد قوانین مزبور از این قرار است :

نظر باینکه حجاب ازعادات و تقالید قدیم است که شریعت اسلام برآن تنصیص نکرده است و چون انجمن عالی اسلامی باستناد فتاوی جمعی از علمای درجه اول ومرجع تقلید الغای آنرا در کشور مقرر داشته است .

ونظر باینکه حتما مقتضی است توده آلبانی نیز باسایر دولتهای همسایه اش درعادات اجتماعی مساوی و همرنك بوده باشد . وچون حجاب در عصر تجدد ازعاداتی بشمار میرود که منافی تربیت وآزادی زنها بوده آنهارا مقید میدارد .

وبنابر تصویب مجلس شورای ملی و مبنی برموافقت هیئت وزراء مقررات ذیل ابلاغ میشود :

ماده اول — حجاب زنان ملغی است واز عادات قدیمه بشمار میرود وهیچ زنی نمیتواند در حجاب باشد .

ماده دوم — هرزنی که باحجاب دیده شود بمجازات نقدی ازیك لیره تا ۵۰ لیره محکوم است وهرمردی که زنش را بحجاب مجبور کند از ۵۰ تا ۲۵۰ لیره محکوم میباشد .

ماده سوم — رئیس الوزراء و وزیر عدلیه وزارت داخله موظف باجراء این قانون میباشند

فرهنگستان

لغت های نو

بترتیب حروف تهجی

دشت میشان — نام قدیمی محلی است در خوزستان که طایفه های بنی طرف درآن ساکن شده اند .

فرهنگستان (دشت میشان) را بجای بنی طرف اختیار کرده است .

دفتر رسید — نامه هائی که از اداره ها باید برای اشخاص و ادارات متفرق فرستاده شود در دفتری ثبت شده وهنگام تحویل آن نامه ها امضائی از گیرنده یا گت گرفته میشود — این دفتر سابقا (دفتر ارسال مراسلات) نامیده میشد و اکنون بنا باختیار فرهنگستان (دفتر رسید) نامیده میشود .

دفتر نماینده — دفتریست که دراداره ها خلاصه نامه های رسیده وفرستاده را درآن مینویسند پیش تر آن دفتررا (اندیکاتور) میگفتند .

دکتر — ازکلمه فرانسه (دکتر) کسی که بالاترین رتبه علمی را ازدانشگاه میگیرد .

دلال — کسی که مابین خریدار وفروشنده واسطه میشود با دریافت حق معینی — لغت فرانسه آن (کورتیه) است .

دلالی — عمل دلال است وفرانسه آن (کورتاژ) است .

دم — علاوه برمعنی های دیگر درفارسی بمعنی (نفس) است .

دم زدن — تنفس کردن .

دم فروبردن — فروبردن هوا در ریه که آنرا بعربی (شهیق) میگویند .

دم برآوردن — برآوردن هوا ازریه که آنرا بعربی (زفیر) میگویند .

دنده — هراستخوان کوچکی را بفارسی دنده می نامند — استخوانهای پهلو که بعربی (ضلع) نامیده میشود دنده میگویند .

دوفلزی — لغت بانکی است — قرار دادن واحد پول براساس دوفلز یعنی طلا ونقره — لغت خارجی آن (بیمتالیسم) است .

دیداری — چیزیکه در هنگام دیدن باید انجام گیرد — سند دیداری سندی است که درهنگام دیدن باید پول آن پرداخته شود — عربی آن (عندالرویه) وفرانسه اش (آدو) است .

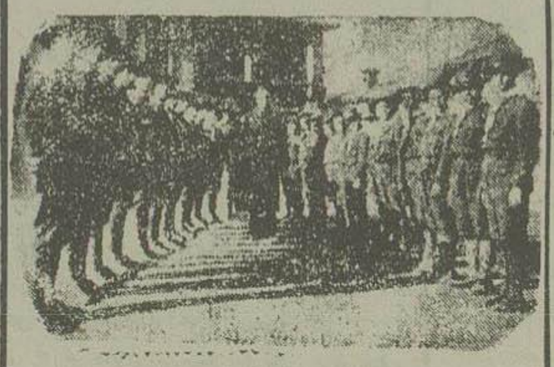

یکعده ازپیش آهنگان لاهیجان پس از مراجعت از راه پیمائی

یکنفر جوان ورزشکار آقای رضا قلی کلانتر که برای مسابقه کشتی گیری و شمشیربازی بافهزمانان فن آماده میباشد .

کشف جنایت

ازروی ناخن

تا کنون بدفعات اتفاق افتاده است که یك شخص جنایتکار را از راه براهین و دلائل زیاد نتوانسته اند محکوم نمایند بلکه در خاتمه امر همین که هنگام نبرئه وی فرا میرسد فورا براثر یك پیش آمد جزئی ویایك مسئله فرعی جرم وی فاش گشته که شخص جانی بکیفر اعمال زشت خویش میرسد .

ششماه پیش یکنفر از اهالی حبشه بجرم ارتکاب جنایتی تحت توقیف درآمده و مدتی بود که از طرف قاضی و بازرس توقیفگاه استنطاق میشد .

آن شخص حبشی جداً جنایت را انکار کرده و بطوری با بیانی نافذ وراسخ موضوع بی گناهی خویش را مطرح مینمود که مسئله بی تقصیری وی حتی بعده از اعضاء محکمه هم مشتبه گشته بود .

البته مدارك کافی دردست محکمه نبود که بتواند بسهولت تقصیر وی را آشکار ساخته وبمحاکمه وی خاتمه دهد .

یکروز که باز قاضی دانای محکمه این شخص سیاه را استنطاق نموده واز حرفهای اوچیزی دستگیرش نگشت ناگهان چشمانش بزیر ناخنهای این مرد حبشی افتاد و چرك های زیادی زیر آن بنظرش آمد

دراین حال قاضی نامبرده راه جدیدی را درپیش گرفته ودر صدد برآمد که یکنفر متخصص شیمی را حاضر کرده وبقایای زیرناخن این مردرا بدین وسیله مورد تجسس ودقت قراردهد .

بالاخره مشار الیه یکنفر شیمی دان راخبر کرده واین شخص اخیر بامیکرسکپ ناپاکیهای زیرناخن آن مرد سیاه را معاینه نمود وبراثر همین تحقیق فوراً آن مرد حبشی بتقصیر خویشتن اعتراف نموده زیرا در زیر چرکهای ناخن وی اثرات میکرسکپی ازرشته های طنابی که او دردست گرفته وبدین وسیله بگردن شخص دیگر بسته ووی را خفه کرده بود یافت واز این رو مسئله جنایت آن مرد حبشی کاملا فاش وآشکار گردید

سرخ پوست ملیونر !

میلیونر شدن سرخ پوستان امریکا بنظر بعید میاید زیرا سرخ پوستها همان اولاد واحفاد بومیان قدیم امریکا هستند و این گروه از تمدن و آزادی بهره کافی ندارند و بهمین جهت نمیتوانند وسایل لازم برای جمع کردن ثروت را مانند سفید پوستان بکار برده اندوخته ای فراهم آورند و بتدریج میلیونر شوند .

معذلك یکنفر سرخ پوست بومی متعلق بقبیله (کرك) بنام انیس ویلسون بتار گرزندگانی را درسن پیری درود گفته و برای ورثه اش یك ملیون و دویست و هفتاد هزار دولار معادل تقریبا سی ملیون و هفتصد وپنجاه هزارفرانك پول باقی گذاشته است .

تعداد جمعیت قبیله ای که انیس ویلسون در بین آنها زندگانی میکرد از سی نفر تجاوز نمی نمود .

باوجود این افراد این قبیله روزی نزدیك کابه های خودشان پی بمعادن نفت بردند وانیس ویلسون که جزء آنها بود بزودی ملیونر شد ودر یك وضع متجملانه زندگانی مینمود وبدیهی است که سایر افراد قبیله نیز بتدریج میلیونر خواهند

پروین جمالی

طفل ٤ ساله که در بازیهای کودکستان گوی موفقیت را از کودکان ربوده است

آگهی

چون شرکت سهامی مرکزی بعده لازم مستخدم دارد باین وسیله آگهی میدهد که فعلا محلی برای استخدام تازه در این شرکت موجود نیست چنانچه بعدا احتیاجی پیدا شد اطلاع داده میشود .

شماره آ کهی ۳۱۵۱ — ۱—۲ — شرکت سهامی مرکزی

آگهی

چون شرکت سهامی پنبه وپشم و پوست بعده لازم مستخدم دارد باین وسیله آگهی میدهد که فعلا محلی برای استخدام تازه در این شرکت موجود نیست چنانچه بعدا احتیاجی پیدا شد اطلاع داده میشود .

شماره آ کهی ۳۱۵۲ — ۱—۲ — شرکت سهامی پنبه وپشم وپوست

آگهی

طبق تصمیم هیئت دولت انحصار صدور زعفران که بشرکت سهامی کالای ایران واگذار شده بود ملغی وصدور آن آزاد گردیده است .

اداره کل تجارت

شماره آ کهی ۳۱۵۵ — ۱—۳

مجلس ترحیم

نظر بفوت مرحوم دکتر کاظم صدر دربران مجلس ترحیم ازروز شنبه ششم شهریور از ساعت ده تاظهر درمسجد حاج مجدالدوله منعقد است ومجلس ترحیم زنانه همانروز صبح و عصر درمنزل جناب آقای صدر میباشد .

شماره آ کهی ۳۱۵٤ — ۱—۲

✿✿✿

آقای دکتر کاظم صدر فرزند آقای محسن صدر (صدرالاشراف) مدعی العموم سابق دیوان جزا یکی از جوانان فعال ولایق ودانشمند خدمتگزاری بودند که فوت ایشان اسباب تاسف است

فقید مزبور شش سال قبل ازطرف وزارت عدلیه برای تکمیل تحصیلات باروپا اعزام شدند در این مدت با کمال سعی وجدیت مشغول تحصیل بودند واخیرا بگذراندن دکترای خود در علم حقوق نایل آمده قصد عزیمت بایرانرا داشتند متاسفانه دراین هنگام درپاریس مریض میگردند برای معالجه بیران عزیمت میکنند ومدت چهل روز تحت معالجه قرارمیگیرند ولی بدبختانه معالجات سودمند واقع نشده وبقرار خبر تلگرافی پریشب فوت نمودند

ما فوق العاده ازاین حادثه ناگوار متاثر ومتالم بوده و بازماندگان آن مرحوم مخصوصا جناب آقای محسن صدر تسلیت می گوئیم

بدین وسیله مرگ یگانه مادر خودرا بتمام دوستان و خویشاوندان خود خبر میدهد مجلس تذکر روز شنبه ششم شهریور ماه عصر در منزل شخصی اینجانب واقعه درآخر خیابان انستیو پاستور کوچه مهریه خواهد بود

شماره آ کهی ۳۱٤۱ — ۲—۲ — حسن خمسی

اخبار داخله

گزارشهای نمایندگان اداره

مشهد - ۲۸ مرداد

ورود پنجاه نفر عضو فوق‌العاده برای تثبیت غله

برای خریداری و جمع‌آوری محصول غله هذه السنه خراسان چون مامورین محلی تثبیت غله کفایت نمی نمودهیئتی مرکب از پنجاه نفر اعضاء رتبه‌دار وزارتمالیه ازمرکز بخراسان اعزام گردیده بود هیئت مزبور اخیرا وارد شده واینك چندروز است شروع بکار نموده وتحت‌سرپرستی پیشکارمالیه خراسان گندم را مستقیما ازدست زارع بقیمت‌خوب وعادله خریداری مینمایند .

اقدامات مامورین ثبت احوال برای‌ختم آمار مشهد

کلیه مامورین‌اداره آمار وثبت احوال‌مشهد معمولا صبحهارا دراداره خدمت نموده وبعد ازظهر ها همه روزه ازسه الی‌هفت بعد ازظهر چندین‌دسته چهار پنج نفری تشکیل وهریك قسمتی زمحلات‌و خانهای شهررا بررسی نموده واشخاصی کهشناسنامه نداشته باشند در همانجا برای آنان شناسنامه‌صادر مینمایند این اقدام کمك مهمی بختم آمار مشهد نموده امید میرود تا یکماه دیگر بکلی آمارش خاتمه یابد .

کفالت‌معارف خراسان

آقای داودی رئیس بازرسی اداره معارف ایالتی خراسان تامراجعت‌رئیس‌معارف‌بکفالت معارف منصوب‌وازدوروزقبل‌بانجام کارهای‌مربوطه‌مشغول‌شده‌اند

یزد - ۲۷ مرداد

کنفرانس در اداره ثبت اسناد و املاك یزد

عصر روز چهار شنبه ۲۷ مرداد ساعت پنج بعداز ظهر مجلس کنفرانسی در اداره ثبت اسناد یزد تشکیل گردید تمام اعضاء اداره و روسای دفاتر رسمی با لباس متحدالشکل (باستثناء چند نفری) در ساعت مقرر حضور بهمرسانیده بدوا آقای رئیس اداره ثبت نطق جالب توجه و موثری مبنی بر ترقیات عصر حاضر ایراد کرد و فوائد کنفرانس و نتیجه اینگونه جلسات را بیان نمود .

سپس آقای علی علوی رئیس دفتر شماره ۵ که‌یکی ازعلماء هستند شرح مبسوط وجامعی در اطراف مزایای لباس متحدالشکل و محسنات آن بیان نموده و در ساعت ۷ مجلس با شادمانی وسرور خاتمه یافت

شهسوار - ۲۸ مرداد

تاسیس دبیرستان

بنظر اینکه از اول التحصیلی ۱۳۱۶ درنظر است دبیرستانی درشهسوار تاسیس شود لذا از طرف اداره معارف تنکابن مشغول تهیه وسائل مقدمات برای انجام این منظور بوده ودراین چند روزه هم آگهی برای داوطلبان منتشر خواهدنمود در اثر این اقدام مفید اولیاء اطفال فوق العاده خوشوقت ومسرور هستند .

فزایش دبستانها

برای سال تحصیلی جدید کلاسها و دبستان های ذیل بحوزه های معارفی تنکابن اضافه شده و از هرحیث وسائل تحصیل اطفال بطور کامل فراهم خواهد بود .

یك دبستان مختلط ٤ کلاسه در شهسوار یك دبستان مختلط ٤ کلاسه‌درچالوس - یك کلاس بدبستان ٤ کلاسه رامسر - یك کلاس بدبستان پنج کلاسه نی‌بالان - یك کلاس بدبستان پنج کلاسه نسوان رودسر

ساختمانهای جدید معارفی

طبقه تحتانی دبستان رامسر قریب باتمام بوده وفعلا مشغول ساختمان طبقه فوقانی آن‌میباشند دبستان مزبور در نهایت ظرافت واستحکام بنا شده ودارای یك سالون نمایش‌و کنفرانس خواهد بود

مقدمات ساختمان دبستان رود سر از هر حیث‌فراهم شده ودرهمین دوروزه شروع بی‌ریزی ومحدود کردن زمین دبستان خواهند نمود .

مجروح شدن در اثر اصابت با موتور سیکلت

شب‌دوشنبه ۲۵ مرداد محمود نام‌دوچرخه ساز سوار موتور سیکلت ساعت ۹ ونیم از خیابان عبور میکرده است براثر بی مبالاتی موتورش را بدر و دیوار فلکه خیابان میزند و درنتیجه علاوه برخرابی در و دیوار یکنفرازمامورین رفت وروب شهرداری اصابت و پای اورا بسختی هرچه تمامتر مجروح مینماید .

مجروح بمهداری انتقال یافته وقضیه تحت تعقیب است .

آگهی

موسسه راه آهن‌دولتی ایران عده ای‌را که واجد شرایط ذیل باشند

۱ - انجام خدمت نظام وظیفه (درصورت مشمولیت)

۲ - دارای گواهی نامه تحصیل علمی یاعملی از هنرستان دولتی

۳ - عدم اشتغال خدمت در ادارات و موسسات دولتی

بمنظور فرا گرفتن عملیات در قسمت اکوموتیو و واگن المان اعزام میدارد اشخاصیکه واجد شرایط مذکوره میباشند بامدارك خود تا روز ۵ شنبه ۱۱ شهریور ماه جاری برای تهیه امامی بکارگزینی موسسه واقع در ایستگاه طهران مراجعه نمایند .

شماره آگهی ۳۱۰۵ — ۲-۳ — کفیل موسسه راه آهن دولتی ایران

چه خواهید کرد

مسابقه زندگانی

آهنگری

درست بخاطر دارم که وقتی موفق با تصدیق دورهٔ ابتدائی شدم باعجله تمام بمنزل‌روان وازکامیابی خویش پدر عزیزم را مستحضر ساختم پس از تحسین زیادی که مرامود شروع بنصیحت کرد و گفت

فرزند عزیزم . امروز هیچ کاری ازصنعت بازو بهتر نیست مرا بسیار شوق نمود وقرارشد مدرسه تعطیل تابستان بهنرستان دولتی رفته واین حرفه‌را تعقیب کنم امروز که سه‌سال ازآن مقدمه میگذرد می‌توانم جواب آن نامه شریفه را باین طریق بدهم که اگر اقسام وسائلی که فعلا برای اعاشه‌دردست دارم یکباره از بین برود آهنگری‌را تعقیب کرده‌حفظ حیات‌شرافتمندانه‌خودرامیکنم نمره ۱٤

مرتضی ضیاء - محصل هنرستان دولتی

ساختن قوطی مقوائی

مبادی فکری من راجع باین مسابقه مفید نمایم و تربیتی شاید از ایام دبستان مشغولیات هائی داشته و بلکه هزاران بار در زندگانی کوتاه خود متوجه این‌موضوع اساسی شده باشم که اگر احیانا روزی وسائل معیشت من‌بحکم قدیر گرفتار تحول وتغییری گشت

چگونه در ترتیب معاش خویش و ادامه تحصیلات خود بکوشم و مرحیانی بچنك آورده زندگانی شرافتمندانه خود خللی وارد نیاورم ولی اغلب بواسطه نرا کم‌امور تحصیلی وسائل مربوطه آن دراین امر کلی زندگی تعمق سزائی ننموده توجه شایانی که شایسته و بایسته این نکته حیاتی است مبذول نداشته ام واین ازشدت مشغولیت‌فکری وروحی من‌بوده است !

اینك که ایام فراغ و روز کار آسودگی وتجدید قوای دماغی است نامهٔ گرامی اطلاعات‌این امر متین رابمن متذکر گردید و مرا آموخت تا دراین اصل کلی حیات نیز تدقیق نموده با فراغ بال‌چاره سودمندی اندیشم تادر مقابل سیل حوادث ناگهانی گرفتار ودر دام مصائب ناگوار دست‌و پا بسته دچار نشوم وعوامل منفی‌طبیعت مرا بازیچه نا چیزی نه پندارند و چنین تصور ننمایند که با اقدامات شوم خود روزی توانند گرد ننگی بر دامان یك من نشانند و آن را آلوده و ملوث گردانند .

این گفتارم بود حال‌به بینم پندارم چیست و گردارم کدام است وچه می‌توانند باعث نابود آن معاش مرا کفایت نماید و در ایام تنگدستی تکمیل مخارجم را نموده احتیاجات مرا تامین و مرتفع سازد ؟

درکلیات زندگی من یك وجهه دوراندیشی وانضباطی وجود دارد که از نتایج بلافصل‌خدمت نظام وتربیات مربوطهٔ آنست این غریزه سربازی مرا برآن میدارد تا در اجرای هرامری احتیاطات لازم‌را نموده عاقبت کار را بیندیشم وعکرانی کرده نتیجه عمل‌را پیش‌بینی نمایم وهمچنین در باره آیندهٔ خود و طریق زندگی خویش خوض وغوری نموده چگونگی آنرا تعیین کنم‌اکنون

برای‌رفع خستگی

مسابقه نو

یکصد ریال جایزهٔ ماهیانه

خیاط

- از چهار متر پارچه شما یك دست لباس درنمیاید نیم متر دیگر لازم است .

- برای لباس من یا خودتان ؟

ا - ماهر

سن دانش‌آموز

آموزگار - هوشنك میدانی امسال چند سال‌داری ؟

هوشنك - نه ١٤ سال

آموزگار - پسر تو یازده سال ١٤ سال داشتی چطور ممکن‌است؟

هوشنك - چون امسال رفوزه شدم.

برهان الله متحده

جوجه تازه

مشتری - تخم‌مرغ تازه داری ؟

تخم مرغ فروش - جوجه‌های میانش هم تازه است !

روحیه متحده

حمام

معلم-خط استوا زهمه‌جای‌زمین گرمتراست!

شاگرد- پس معلوم میشود حمام‌محله ما درخط استواواقع است!

ا-ماهر

طالبی‌است نه شکر

مشتری - آقا این طالبیها شیرین‌است؟

میوه‌فروش- چه عرض کنم ا گرشیرین بود اسمش‌را شکر میگذاشتند!

هم که نامهٔ گرامی ما این پرسش‌را مطرح کرده همان قوه مرا امرباندیشه وتعقل مینماید .

بخاطرم رسید !

سالها پیش در خانوادهٔ ما خادمه از اهل اصفهان خدمت میکرد او اوقات بیکاری خود را به ساختن « قوطی » که مورد احتیاج دواخانه‌ها است مصروف می‌داشت من با ذوقی کودکانه در طرز ساختن آن دقت میکردم و باعمال او توجه کاملی داشتم . غلب سعی مینمودم تا از غفلت وغیبت او استفاده نمایم ومقداری از مقوا ودیگر وسائل تهیه این مصنوع حقیررا بربایم وباشادی وشعف به‌بهبه آن پردازم .

آری نتیجه این شد که امروز بفکر من رسید که اگر روزی احتیاج مرا بر آن داشت تاوسیلهٔ برای امرار معیشت خود جستجو نمایم از این معر استفاده کرده زندگانی شرافتمندانه خود ادامه دهم واین تنها فن یاصنعت یاهرچیزی که می‌خواهید بنامید می‌باشد که من در مدت عمر کوتاه خود آموخته‌ام.

آیا این نقشه مناسب ودرموقع خود وسیله آرومندانه‌ای برای تهیه معاش من نمیتواندباشد ؟

نمره ۱۲ — « پرویز ع »

دوست‌ودوستی

مسابقه اجتماعی

آزمایش دوست

انسان باید تا میتواند در ازدیاد دوستان و کم نمودن دشمنان جدی بلیغ مبذول دارد و با دوستان یکدل ملاطفت وملایمت نماید و هریك را بسبب شان ومرتبه‌اش احترام کند و در عین حال از نشست وبرخواست بایاران طماع اجتناب و احتراز نماید وباهیچکس بی تجربه وآزمایش آمیزش ننماید .

روزی درمجمعی با رفقا و همشاگردان نشسته وخاطره های تلخ وشیرین ازدوستان بمیان آمده بود یکی از رفقا گفت مضی ازدوستان در موقع ناز ونعمت وعزت یگانه و هنگام بلا و نقمت یگانه اند وآغاز سخن نهاد که من وقتی درمدرسه میرفتم روزی ۵ ریال از پدرم برای تنقلات و لوازم‌التحریر میگرفتم وآنرا بایکی از رفقایم آجیل وشیرینی گرفته میخوردیم با موقعی که این بساط برپا بود چنان بامن یار و چنان رشتهٔ مهر ومحبتش استوار بود که ازبرادر مرا گرامیتر بود عابا درسهایم را با او میخواندم مسائل را از او میپرسیدم مشکلات درسم را اوحل مینمود بادوستان من دوست وباشمنانم دشمن بود پیوسته از من حمایت مینمود همیشه درمنزل ما بود و غالب ایام تعطیل درآنجا بسر میبرد ومن نیز درمنزل اینها رفت و آمد داشتم روزی در کلاس کتاب فارسی به حکایت (دهقانزاده ودوستان قدیمی) اورسیدم ومعلم شرح وبسط کاملی درخصوص آن داد من رغبت شایانی بتجربه یار نمودم و درفکر تدبیری برای آزمایش وی بودم تا اندیشهٔ بخاطرم رسید نزد رفیقم شدم وبدو گفتم ای یار دیشب پدرم مرا ملامت کرد که تو بسیار ولخرجی ودیگربدست تو پول نمیدهم که بیری هرزه خرج نمائی بعد از این باید پولت را نزدخواهرت جمع کنی هیچ نگفت واز آنجا برفت .

عصر آنروز درس تاریخ وجغرافیاداشتیم بدو گفتم مشکلی دارم برایم بگو گفت وقت ندارم روز بعد در کلاس نشسته بودم و مشغول مطالعه کتابی بودم که مربوط بدرس آن ساعت بود پیش آموزگار رفت وشکایت آغاز نمود و من مورد توبیخ وملامت واقع گردیدم .

خلاصه دیگر بعد از آن واقعه یارمهربان مرا ازخصم مادر زاد بدتر شد وآنچه از دستش برآمد درحق من کوتاهی وقصور ننمود این‌واقعه عبرت من شد که دیگر باهیچکس نازموده طرح الفت نگیرم وسر گذشتی است که از درست‌درم

طهران — مجید مسعودی

آگهی

اداره قورخانه ارتش معادل یکهزارو هشتصد متر مربع درب‌و پنجره الچوب جنگلی‌خشك جهة دوقسمت از ساختمان‌های‌خود لازم داردبرای ملاحظه نقشه ومشخصات موجوده دراداره قورخانه شرکت کنندگان‌میتوانند همه روزه‌تا روز شنبه‌سیزدهم شهریور۱۳۱۶ بدفتراداره قورخانه‌مراجعه‌نمایند پیشنهادات در تاریخ یکشنبه چهاردهم شهریور ۱۳۱۶ مفتوح خواهد شد وحضورپیشنهاد دهندگان آزاد خواهد بود کمسیون در رد یاقبول یك یاکلیه پیشنهادات مختار است

شماره آگهی ۳۰۸٤ — ۲-۳ — کمسیون ساختمان اداره‌قورخانه

نگارش‌میشل‌زواگو — ترجمه س. محمدباقرحجازی

قهرمان ونیز

جلد دوم

- ۲ -

۳۸ - تصادم دو وحشی

تاهنگام طلوع آفتاب مغاره بر گشت ودرطول گردش و آزادی یقین دارد که روزگار بیچارگی وعذاب او خاتمه‌یافته وآفتاب آزادی‌وسعادت اوطلوع کرده است

آرام گرفته فکر وخیال او بحالت عادی خودبر گشته کاملا مطمئن‌شد

ساندریجو گفت :

من میل داشتم همان طور که رفته ودید بروید ودیگر برنگردید .

- مگرمرا ازدور مراقبت میکردید

- برای چه - با شما کاری نداریم جز اینکه بونیز بر گردید.

- معلوم می‌شود که من‌باید مطمئن به‌آزادی اشم ؟

- بهمان دلیل که چند ساعت دورشدید و کسی‌بدنبال شما نیامد .

- پس‌ا کنون بکجاروبم

- درونیز درانتظارشما هستند

- کی منتظر من است

- دوك موسکاری

- خیلی خوب اطاعت میکنم

- ولی لازم است قبلا عذائی میل کنید تا رمقی باقته براه افتیم .

وا گر ممکن باشد لباسهای خودرا هم‌عوض کنید زیرا زیاد پوسیده وپاره شده‌است

ساندریجو کاردینال را در داخل مغاره باطاقی برد که سفرهٔ طعامی گسترده ولباسهائی هم آماده بود .

کاردینال لباس را دربر کرده قدری غذا خورده و جام شرابی نوشید هر دو از مغاره بیرون شده بر اسب سوار گشته براه افتادند .

قبل ازحرکت ساندریجو یکی از درد ها را طلبید که آیا توفیق شدید چیزی پیدا کنید ؟

گفت : بهیچوجه

- پس دربی کاوش وتحقیق باشید تا پیدا کنید من‌طالب هستم که دراین مغاره مدفون است .

دزد باشاره سر فهماند امیدی ندارد .

ساندریجو گفت :

باید این گنجینه‌ها پیدا شود اگرچه این کوه را از بادر آورید

سپس عنان اسب را کشیده رکاب زده بسرعت روانه شد کاردینال هم از او متابعت کرده از جاده (نروز) روانه شدند .

تا از قریه متروکه گذشته و بدریاچه ها نزدیك گردیدند در بین راه کاردینال به بیان حال و گذارش احوال شروع کرد ندا گفت:

آنچه گفتم تکرار میکنم :تا ابد ازلطف تو ممنونم .

ساندریجو گفت :

با اینکه دراین دنیاهیچ چیز همیشگی نبوده ونخواهد بود حتی ظهارات و لطف کاردینال - معهذا ازلطف‌همیشگی شما ممنونم .

کاردینال جوابی نداد فقط گفت :

در شب چون مرا نجات دادی مکالمه باهم داشتیم که اضطراب آن ساعت مانع شد بگفتار خودرا دنبال کنم .

همین‌قدر بیاد دارم صحبت از رولاند بود

- بلی احتمال میدادی که اورا عفو کرده و بدینجهت آزاد شدی

چشمه پش ازشدت غضب خون آلود شد گفت:

آیا این شخص از دوستان شماست ؟

گفت : دوستی او چون دوستی گربه با پنیر و موش است

من ازاین شخص واز اسم اونفرت دارم .

اگر احتمال میدادم که تومختصر عاطفه وعلاقه باوداری تورا نجات نداده و میگذاردم بهمان حالت اسفناك جان‌سپاری و تقاضا دارم مرا بصراحت لهجهٔ که دارم به بخشی و خورده مگیری .

- هرچه میخواهید بفرمائید زیرا باطمینان آزادی خودم‌از افتار شما لذت میبرم .

- اگرچنین است قدری روشن‌تر صحبت کنم

پس بدان که تو مدیون من‌نیستی و منتی برتو ندارم و درنجات تو خیر تورا درنظر نداشتم بلکه بمنظور پیشرفت و موفقیت خود بود .

زیرا در قتل و دستگیری رولاند باید از تو استفاده کنم .

من مهمترین ضربت‌های فکری و اخلاقی‌را براو وارد ساختم .

ولی در انتظارم که ضربت نهائی را براو وارد ساخته و یکسره کارش را بسازم و براین تصمیم معاهده کرده وقسم یاد کردم .

- بمن اعتماد کنید . لازم نیست بفرمائید که هم قسم شما که بود و با که سوگند یاد کردید و باین تصمیم معاهده دارید:

وشما قبل از اینکه خودرا معرفی کنید مرا میشناختید اکنون سزاوار است تعریف بیشتری نموده تاچنانچه شایسته‌است بموقعیت شما سابقه پیدا کنم .

- من اشاره کردم که ازسران سیاه ونیز هستم تحت امر تیاری ولی چند روزی است که باین مقام منصوب شده و این سمت را بعهده گرفته ام . قبل ازآن دزدی بوده و در بیابان و کوهها بسرمیبردم .

کاردینال نگاه انکارآمیزی کرد

ساندریجو گفت :

تعجب نمیکنید ولی چون بونیز رسیدید الزمه مطمئن و موثقی همهٔ این موضوعات را شنیده ویقین خواهید کرد

- او کیست ؟

- دوسکاری دوك ونیز

- خیلی خوب بنده صبر میکنم‌تاملاقات او ودرآنجا آنچه لازم است بشما خواهم گفت ولی اکنون شما بگوئید که ازمن چه تقاضائی‌دارید ؟

ساندریجو قدری بفکر فرورفته گفت :

من از شما تقاضا دارم در حصول دومقصد بامن کمك کنید .

آخرین اخبار تلگرافی دیشب

خبر های شرق دور

هشتمین بمباران پایتخت چین

شانکهای - ۲۵ اوت - ساعت ۱۱٫۱۵ - خبرگزاری (دمی) اطلاع میدهد که دیروز ساعت ۱۰٫۳۰ چندین کشتی هوائی ژاپن برای هشتمین دفعه برفراز (نانکن) پرواز نموده فرود گاه و حومه شهر مزبور را بمباران کرده عده معتنا بهی از هواپیماهای چین را منهدم نموده اند

بمباران شهر چینی و آرامش در جبهه شانکهای

شانکهای - ۲۵ - ساعت ۱۱٫۱۵ - چندین هواپیمای (ژاپن) برفراز شهر (بوتوك) پرواز نموده و بمبهائی فرو ریختند.

ولی درسایر قسمتهای جبهه (شانکهای) آرامش حکمفرما میباشد. در کوی (پانك-تسه-پو) جدیدا دوفقره حریق روی داده است

نیروی ژاپن بساحل شرقی پیاده شده

جنگ سخت در چندین نقطه جبهه شانکهای جریان دارد

شانکهای - ۲۵ - ساعت ۱۳٫۴۵ - نماینده وزارت دریاداری ژاپن چنین اظهار داشته است،

بالاخره نیروی ژاپن موفق گردید که در سواحل چین پیاده گردد

اکنون درنقاط عدیده جنگ بی نهایت شدت ادامه دارد نیروی ژاپن امروز بامداد قسمت شرقی (پانك - تسه - پو) را مورد حمله قرارداده و نیروی چین را عقب رانده ویك اتومبیل زره دار از آنها گرفته اند

نیروی هوائی ژاپن هم (پوتونك) و (نانتائو) را بمباران کرده قسمی که در (نانتائو) چندین جا حریق روی داده است.

نیروی ژاپن درایالت (چاهار) فوق العاده پیشرفت نموده اند.

کشته شدن پنجهزار تن ژاپنی

لندن - ۲۵ - ساعت ۱۱٫۱۵ - ازقرار اطلاعی که از (نانکن) بخبرگزاری (روتر) واصل گردیده است امروز بامداد پنجهزار نفر سرباز ژاپن در ضمن زد وخورد شدیدی که در (ووسونك) بوقوع پیوست بقتل رسیده اند.

اطلاعات - ووسونك نقطه است درشمال شهر شانکهای درنزدیکی مصب رودآبی (پانك تسه کیانك) دارای قلعه های بسیار محکم. ووسونك از لحاظ سوق الجیشی اهمیت بسیار دارد

سفارت ژاپن خبررا تکذیب میکند

لندن - ۲۵ - ساعت ۱۳٫۴۵ - ازقرار اطلاعی که بسفارت ژاپن در لندن واصل گردیده است اطلاعات واصله از (نانکن) مبنی براینکه پنجهزار نفر سرباز ژاپن هنگام پیاده شدن در (ووسونك) بقتل رسیده اند تکذیب میگردد

محاصره شانکهای آغاز شده

تی ین تسن - ۲۵ - ساعت ۱۴٫۴۵ - زمامداران نیروی ژاپن اطمینان میدهند که پس از جنگ شدیدی که در حول وحوش (شانکهای) وجنوب (تی ین تسن) بوقوع پیوسته (شانکهای) تحت تصرف آنها درآمده است

کلیه نیروی چین به ۵ فرسنگی شمال غربی شانکهای اعزام شده

شانکهای - ۲۵ - ساعت ۱۷ - شب گذشته درناحیه (لوتین) واقع در سی کیلومتری شمال غربی (شانکهای) زدوخورد شدیدی بوقوع پیوسته است.

ژاپن دراین نقطه نیروی مهمی پیاده نموده واز طرف دیگر چین هم کلیه نیروئی که دراین منطقه دارد بمنطقه مزبور اعزام داشته است

هلاك شدن بسیاری از نیروی ژاپن

۳۹ کشتی جنگی ژاپن درشمال شانکهای توقف نموده اند

شانکهای - ۲۵ - ساعت ۱۷ خبرگزاری (سنترال نیوز) خلاصه جنگهای ایام اخیررا بشرح ذیل خبرداده است:

در مصب رودخانه (پانك تسه) نیروی ژاپن پانصد نفر تلفات داده ودر نواحی (ووسونك) و (لوچیسو) هم یك هنك ژاپن بکلی نابود شده در در (لوچیانك) هم از پانصد نفر سر باز ژاپن دویست نفر بقتل رسیده ودر (چانکیانك) ازدوهزار نفر سرباز ژاپنی که اخیرا پیاده شده اند فقط ۶۰۰ نفر توانسته اند بکشتیهای جنگی ژاپن بر گردند و بقیه معدوم گردیده است.

۲۵ کشتی ژاپنی که یکی از آنها حامل هواپیما میباشد درآبهای دور دست (ووسونك) و ۱۴ کشتی دیگر هم در (وانك پو) توقف دارند نیروی کمی چین هم بساحل (پانك تسه) وارد شده است برای اینکه اگر ژاپن بخواهد مجددا نیروئی پیاده نماید جلو گیری نماید.

تمرکز همه نیروی چین درشمال غربی شانکهای

شانکهای - ۲۵ - ساعت ۱۷ درجنگی که در سی کیلو متری شمالغربی (شانکهای) جریان دارد ستاد چین تمام نیروی حاضره خود را بکار برده است.

نیروی ژاپن در چندین نقطه ساحل پیاده شده است

شانکهای - ۲۵ - ساعت ۲۰٫۱۰ - خبرگزاری (روتر) خبری را که ازمنابع بیطرف نشر کرده ومشعر بر آنست که ژاپن نیروی متعددی به نقاط مختلف ساحل چین اعزام داشته واز حملات جلو گیری شده تائید میتماید

محاصره هزار میل ساحل چین

تو کیو - ۲۵ - ساعت ۱۷ - (هازکارا) دریاسالار ژاپن از (شانکهای) تانزدیك (هانکانك) بمسافت یکهزار میل از ساحل دریا فقط درمورد کشتیهای چین محاصره دریائی اعلان نموده است

حمل نوزده هواپیما از امریکا بچین

وباینگتن - ۲۵ - ساعت ۲۰٫۱۰ - بموجب خبر واصله کشتی (وبچینیا) که نوزده هواپیما ساخت کارخانه (بلانکا) را ازطریق (بالتیمور - هنولولو) بچین حمل مینماید دیروز وارد (بالتیمور) شده و امروز از آن جا بصوب چین حرکت خواهد کرد.

مسافرت مرد سیاسی ژاپن بچین

اریتا ماموریت مهمی در کشور آسمانی خواهد داشت

تو کیو - ۲۵ - ساعت ۱۱٫۱۵ - ازقرار (اریتا) وزیر سابق امور خارجه در اواخر ماه اوت بچین حرکت خواهد کرد وبنا بمندرجات روزنامه (ریچی ریچی) اگر چه مسافرت (اریتا) فاقد جنبه رسمی میباشد معهذا مناسبات دوستانه مشارالیه با اغلب رجال چین وژاپن باعث آن میشود که تصور کرد مشارالیه ماموریت مهمی راجع بسیاست چین وژاپن عهده دار میباشد.

بدولت انگلیس ضرر میرسد

رم - ۲۰ - ساعت ۲۲ - روزنامه (سنامیا) مینویسد وقایع حاضر شرق اقصی بضرر دولت انگلیس تمام خواهد شد. اگر واقعا دولت ژاپن بخواهد در (نی ین تسن) و (شانکهای) و (کانتن) بازارهای تجارت چین را تحت نظر و تفتیش خود درآورد آیا دولت انگلیس برای جلو گیری ازاین امر بوسائل مقتضیه تشبث خواهد کرد یاخیر؟ میتوان گفت که شاید با موافقت و همکاری دولت امریکا اقدامی بعمل آورد اما باید دانست که با نصایح (کردل هول) وزیر امور خارجه امریکا و دعوتهای (روزولت) رئیس جمهوری بازادی تجارت نمیتوان از حوادث حاضره جلو گیری کرد.

بازرسی در قنسولگری شوروی

شانکهای - ۲۵ - ساعت ۱۷ - زمامداران ژاپون قنسولگری دولت اتحاد شوروی را درشانکهای تحت بازرسی (تفتیش) درآورده ومیگویند چندین مرتبه بقصد راهنمائی نیروی چین از آنجا علائم روشنائی ظاهر شده وبرای اجرای بازرسی تقاضا شده بود نماینده شهربانی کری بین المللی هم حضور بهمرساندولی ظاهرا قبل از ورود نماینده مزبور اقدام ببازرسی شده و فعلا برای اصلاح غائله مذاکراتی جریان دارد

خبرهای اسپانیا

بمباران پایتخت در نیمه شب

ولوله غریبی درمادرید حکمفرما وعده زیادی خانه ویران گردیده است

مادرید - ۲۵ اوت - ساعت ۱۱٫۴۵ - آتشبار های شورشیان نیمه شب شروع به بمباران گوی های مرکزی نمودند و مدت نیم ساعت سیل کلوله بطرف نقاط مهم شهر روان گردید

خسارات وارده بی اندازه زیاد است و چندین خانه بکلی منهدم شده است توپ های جمهوریخواهان هم فورا بشلیك آتشبارهای شورشیان پاسخ دادند و مدت بیست دقیقه غریو وحشتناکی تمام شهر را فرا گرفت وکلوله از هرطرف میبارید واهالی مانند همیشه بمحض وقوع اولین انفجار به زیرزمین ها پناهنده شدند و لهذا تصور نمیرود عده تلفات خیلی سنگین باشد

ششصد کلوله بشهر پرتاب شده وظاهرا این بمباران تلافی شکست شورشیان در جبهه مشرق است

مادرید - ۲۵ - ساعت ۱۷ - در نتیجه بمباران (مادرید) کشته بوقوع پیوست قریب ده نفر مقتول و بیست وپنج نفر هم مجروح شده وعده کلوله هائی که بطرف شهر شلیك شده است بالغ برششصد عدد میگردد. بمباران مذکور باشکست شورشیان درجبهه (ارا گون) مصادف گردیده است هاران سابق (مادرید) هم باشکست شورشیان در جبهه (برونت) مصادف بود.

یکی از مردان سیاسی دولتی سربازان را تهییج می نماید

مادرید - ۲۵ - ساعت ۱۲٫۱۰ - (الوار زدل وایو) که دیروز (مادرید) حرکت کرد پس از سرکشی جبهه های مرکز برای تهییج نیروی جمهوری خواهان در (ژاراما) نطقی ایراد کرد

انفصال فرمانده شورشی در جبهه مادرید

سن-ژان-دولوز - ۲۵ ساعت ۱۷ - به موجب اخبار واصله ژنرال (ژان یاك) که فرماندهی نیروی شورشیان را در نزدیکی (مادرید) عهده دار بوده از شغل خود منفصل شده و برای انجام ماموریتی بجزائر (کاناری) اعزام شده است. تصور میرود انفصال مشارالیه ناشی از روابط او با (فالانژ) سابق اسپانیا باشد.

سانتاندر از چنگ دولتیها بدر رفت

سالامانك - ۲۵ - ساعت ۲۳٫۱۵ - از قرار اطلاعات رسمی واصله فردا نیروی شورشیان به (سانتاندر) که تحت حفاظت تفنگداری وپاسبانان میباشد وارد خواهد گشت. امروز در قسمت (رادیکا) هم (لزبونر) ها قصبه (اوبر گن) و کوه های مجاور (پاربیون) واقع درسر جاده (بور لوس) به (سانتاندر) را اشغال نموده اند. افراد تیپ (پیکان سیاه) هم کوههای مشرف بر دره (امیوترو) را متصرف شده و تپ (ناوار) هم بسمت (رومالس) مشغول پیشرفت می باشد شورشیان عده معتنابهی هم اسیر گرفته اند.

خوشوقتی درایتالیا ازافتادن سانتاندر بدست شورشیان

رم - ۲۵ - ساعت ۲۳٫۱۵ - متعاقب وصول خبر مبنی برتسلیم (سانتاندر) که امروز عصردر روزنامه ها انتشار یافت درآجا نمایشهای شعف انگیز داده شده و فردا هم پایتخت باپرچم تزئین خواهد شد.

اطلاعات - سانتاندر دومین شهرایالت باسك بعداز بیلبائو است که در کنار خلیج بیسکی (کاسکونی) درساحل شمالی اسپانیا ساخته شده نفوسش ۸۵ هزار تن وکارخانجات صنعتی آن و همچنین حمام های دریائی آن مشهور است. کشتیهای بزرك اقیانوس پیما با نجا عبور ومرور می کنند. سانتاندر مرکز ولایت سانتاندر است که یکی ازولایات باسك میباشد. ولایت بزرك بیلبائو درمشرق وایالت استوری درمغرب آن واقعست، یکرشته خط آهن بسمت مشرق و دیگری بسمت مغرب روبه شهر (اویدو) مرکز ایالت استوری میرود. خطی هم بسوی جنوب روبه بور گوس ودیگر شهرهای داخلی کشیده شده

رفتن اعضاء ادارات باسك ازسانتاندر

پاریس ۲۵ - ساعت ۱۷ - (ژان دولوس تایوس) مستشار وزارت کار و (سانتا کواکار) مستشار وزارت صناعت حکومت (باسك) که از (سانتاندر) حرکت کرده بودند وارد اینجا شدند.

مهاجرت مردم از سانتاندر بفرانسه

بایون - ۲۵ - ساعت ۱۲٫۱۰ - هجرت سکنه (سانتاندر) با سرعت کامل ادامه دارد و امروز پنج کشتی که از (سانتاندر) حرکت کرده و حامل عده کثیری از مهاجرین بود وارد (بایون) گردیدند و بدین طریق کشتیهای جمهوریخواهان که از ۲۴ ساعت قبل تا کنون در بندر لنگر انداخته اند بده کشتی بالغ میگردد

۱۵ کشتی اسپانیائی مهاجرین را

بجنوب غربی فرانسه پیاده نموده اند

بایون ۲۵ - ساعت ۲۳٫۱۵ - کشتیهای مخصوص صید ماهی همواره به (ادور) رفت وآمد مینمایند و با یك نظم و آرامشی حامل مهاجرین (سانتاندر) میباشند. ۲۴ ساعت است که قریب ۱۵ کشتی متعلق بدولت جمهوریخواه اسپانیا در (بایون) لنگر انداخته اند.

از قرار اظهارات مهاجرین نزدیك است (سانتاندر) بکلی از جمعیت خالی گردد. پاسبانان جمهوریخواه و سربازان چریك کنار بندر آمده قصد دارند بفرانسه حرکت کنند. اولیای امور (بایون) از کثرت مهاجرین که باینجا پناه برده اند وحشت دارند و در اینجا هم اکنون موقع شدت حرارت هوا میباشد.

از جمله رجال مهمی که از (سانتاندر) باینجا وارد گردیده اند (اگوئیر) رئیس سابق حکومت (باسك) و چند نفر دیگر ازوزراء آن میباشند.

قضیه فلسطین

مخالفت اعراب

فلسطین باپیشنهاد دولت انگلیس مبنی بر تقسیم آن کشور بدومنطقه

اورشلیم - ۲۵ اوت - ساعت ۱۲-۴۵ - مخالفت اعراب باطرح تقسیم فلسطین روبشدت می رود. مفتی اورشلیم از طرفداران اسلام انجمنی تشکیل خواهد داد که اساسنامه جدید فلسطین را مورد بررسی قرارداده وبرای اعتراض جمعی بجامعه ملل تصمیمی اتخاذ خواهد کرد.

انجمن مذکور روز هشتم سپتامبر درمشق تشکیل خواهد شد.

مسلمین هندوستان و کمیته دفاع فلسطین و مکه بعنوان مفتی بزرك اعلامیه هائی دائر برهمدردی بامشارالیه ارسال داشته اند.

قتل رئیس بومیان مسیحی مذهب در فلسطین

اورشلیم - ۲۵ - ساعت ۱۲-۴۵ - رئیس بومیان مسیحی مذهب در «مزرعه» واقع در جاده اورشلیم به «کافه» بقتل رسیده است وجنایت مذکور بیکی از تروریستها نسبت داده میشود هراس شدیدی بین عناصر اعراب ومسیحی تولید کرده است

خبرهای فرانسه

حریق مدهش

موقوف شدن عبور راه آهن و قطع سیم های برق

بردو - ۲۵ اوت - ساعت ۱۰-۱۲ - دیروز در (سرلفرینو) واقع درناحیه لاندز حریق بی نهایت شدیدی بوقوع پیوست وضمنا بادتندی وزیدن گرفته ودامنه آنرا توسعه داد.

قسمتی ازنیروی «سنکالی» ساخلو ارتفاعات (مارسان) وسکنه قصبات اطراف تاعصر برای اطفاء آن اقدام نمودند.

راه آهن هم قطع گردیده و هفت قطار سریع السیر ازکار بازمانده است سیمهای قوه برق نیز قطع شده وشهر از روشنائی محروم است

بازرسی محصولات

وصنایع فرانسه

پاریس - ۲۵ - ساعت ۱۲-۴۵ - هیئت وزراء درساعت ده جلسه تشکیل داده و «غوتان» و «دلبوس» راجع بوضعیت خارجی اظهاراتی نمودند و «بونه» هم چند نصویبنامه راجع بامور اقتصادی و مخصوصا راجع ببازرسی محصولات فرانسه و شعب مختلف صنایع بتصویب رسانید.

موقوف شدن برداشت ده در صد از اسهام فرانسه

پاریس - ۲۵ - ساعت ۱۳-۴۵ - بموجب اخبار واصله هیئت دولت برداشت ده درصد ازاسهام فرانسه را ملغی نموده است

خبرهای اقتصادی — ازبانك ملی ایران

قدغن صدور گندم و فلز از چین

بواسطه کمیابی غله برای مصرف داخلی دولت نانکن صدور گندم و آرد را از چین قدغن نموده.

اداره گمرکات چین نیز صدور آهن و چدن را قدغن نموده.

این مقررات تا ۳۰ ژوئن ۱۹۳۸ باعتبار خود باقی خواهند بود.

(آرشیو کنتامپون ۳۷٫۷٫۳۰)

تجارت آلمان باشرق دور

در ظرف سنوات ۱۹۳۳-۱۹۳۴ — ۱۹۳۵ و سه ماه اول سال ۱۹۳۶ و ۱۹۳۷ ارزش رسیده های کشور آلمان از ژاپن ومنچورستان چین بترتیب ذیل بوده است:

۱-۱۹۶-۱-۱۴۳-۴-۱۲۳-۲-۱۳۷-۱-۸۰ و ۸۸ ملیون رایشمارك.

در تاریخ های مذکور نیز فرستاده های کشور آلمان بمقصد کشور های مزبور ۸-۱۵۵-۲-۱۵۷-۷-۱۷۸-۴-۲۰۷-۱-۱۰۳٫۱-۱۳۵ ملیون رایشمارك بوده است

از رسیده های اولین سه ماه سال ۱۹۳۷ بالغ بر ۴۱۵ ملیون رایشمارك از چین و ۳۲۹ ملیون رایشمارك ازمنچورستان و ۹-۱۳ ملیون رایشمارك ازژاپن ارسال شده است.

درظرف همین اولین سه ماه سال ۱۹۳۷ فرستاده های کشور آلمان بمقصد کشورچین ۷-۷۷ ملیون وژاپن ۶٫۵۲ ومنچورستان ۴۸ ملیون رایشمارك بوده است.

(کیهان ۳۷٫۸٫۲۰)

عوالم سینما

بقیه از شماره قبل

هولیوود سالی ٤٠٠٠ کتاب می خرد

مصاحبه با «دوگلاس فربنکس جونیور»

هولیوود سالی ۴۵۰۰۰ جلد کتاب میخرد وفقط ۲۵۰ جلد آن را برای سینما انتخاب میکند - پسر دوگلاس فربنکس قهرمان مشهور کتابی نوشته است که چندین هزار نسخه ازآن بطبع رسیده است

در هولیوود تقریبا شش نفر یابیشتر فقط مامور خواندن کتابهای واصله میباشند .

این عده فوق گزافی میگیرند که درهر هفته بالغ برچند هزار دلار میشود وفقط کارشان رسیدگی برمانهائی است که کمپانیهای فیلم برداری میخرند عالبا ده درصداین کتابها انتخاب میگردد وبمدیران کارخانه داده میشود که آنها نیز نظریات خودرا درباره این رمانها اظهار دارند .

اغلب این کتابهائی که توجه خوانندگان هولیوود را جلب میکند ازآثار نویسندگانی است که مدتهای مدید در راه سینما وفیلم برداری کار کرده‌اند ومیدانند چگونه باید چیز بنویسندتامورد توجه علاقه مندان سینما قرار گیرد .

اما نکته ای که قابل دقت می باشد این است که غالبا فیلمی که جلب نظر عده ای را می کند مورد تنفر گروه دیگری واقع میشود وبهمین جهت مدیران کار خانه ها برای انتخاب بی بس عالی گرفتار زحمت‌زیادی میگردند بقسمی که این کار در ردیف بهمترین مشاغل در دنیا به شمار می رود

آیا ممکن است ازپی بسی که موفقیتش محرز نباشد و رژیسور ها ازآن خوششان نیاید فیلم برداشته شود

هر گزبراچطور میتوان‌ملیون‌هادلار برای‌چیزی که توجه رژیسور ها را جلب نکندخرج نمود !

برای چه برای فیلم هائی که از روی رمان‌های مشهور بر داشته میشود کارخانجات فیلم برداری بیشتر خرج می کنند وچرا گاهی‌این نوع کتاب هارا برداستان های تازه ترجیح می دهند

- اگر کتابی چندین مرتبه طبع رسیده وازطرف خوانندگان استقبال‌شایانی برای‌خریداری آن بعمل آمده باشد البته معلوم است که فیلم‌آن نیز مورد پسند علاقه مندان سینما قرار خواهد گرفت .

وقتیکه برای فیلمی ٥٠ تا ٢٥٠ هزار لیره استرلینگ مصرف می شود باید بجالب بودن موضوع آن اطمینان قطعی‌داشت چه اگر غیر از این‌باشد کمپانیهای فیلم برداری درعرض چندروز ورشکست میشوند حتی‌المقدور بایدسعی کرد فیلمی تهیه نمود که دنیا بپسندد

من بجالب بودن کتاب آمانورجنتلمن خود یقین‌داشتم زیرا ازسال ۱۹۱۱ تابحال چندین‌مرتبه در انگلستان چاپ‌شده و درآن کشور ۳٥٠٠٠٠ نسخه ازآن بفروش رسیده است

در آمریکا نیز چند دفعه ازطرف ناشرین امریکائی به چاپ رسیده و بـه خوبی به فروش رفته است .

اکنون بیشتر نویسندگان برای‌سینما کتاب مینویسند زیرا پولی که کار خانه های فیلم برداری بانها می‌دهند بمراتب بیش‌از آن مقداری است که ناشرین بایشان می پردازند

- چگونه سابقه تماشاچیان با یك دیگر فرق‌دارد ؟

دو گلاس دراینجا خنده ای کرده گفت

- من منتظر این سئوال شما بودم کمان می کنم تماچیان چه زن‌و چه مرد از آرتیستها و حتی خود فیلم نیز بد گوئی می کنند البته میدانید که خانمها فیلمهای احساساتـی و حزن آور را دوست می دارند در صورتیکه مردان درام هائی را که قهرمانشان شبیه بقهرمانان بی‌بسهای کرنی باشد برسایر فیلمها ترجیح می‌دهند

بنظر من باید فیلمهائی تهیه کـرد که اشخاص آن حقیقی باشند وحوادثی که برای آنها پیش می‌آید از وقایع عادی باشد مردها نیز گاهی از فیلمهای بهیج خوششان میاید وخانمها هم از تماشای فیلم های‌خشن اظهارتنفری نمی کنند

در فیلم آماتور جنتلمن یك سابقه بو کسی تهیه کرده ام که قهرمانان آن با مشت برهنه بایکدیگر بمنازعه می پردازند و یقین دارم که مخصوصا این صحنه جلب توجه زن‌ها ومرد ها را خواهد کرد

تجارتخانه غلام روحی

صادرات — واردات - حق‌العمل کاری

تجار محترم‌وموسسات واشخاص ذیعلاقه را مطلع می سازد کـه این تجارتخانه خرید و فروش امتعه داخله و خارجه - حق‌العمل کاری — سفارشات برای هر نوع اجناس ونمایندگی کارخانجات را قبول می‌نماید .

دفتر تجارتخانه همه روزه باستثناء ایام تعطیل در طهران برای شکروی مراجعه کنندگان محترم را می پذیرد . **آدرس تلگرافی طهران روحی - تلفون ۲۸ - ۱۷**

شماره آ گهی ۳۰۸٦ — ۲-۱۰

خیاطخانه مادام هلن

خیاطخانه مادام هلن انتقال یافت بامیریه چهار راه معزالسلطان کوچه نایب آقاهمه گونه رش وخیاطی قبول مینماید وشاگرد هم برای تعلیم برش‌وخیاطی پذیرفته میشود

شماره آ گهی ۳۰۲۱ — ۳-٤

آگهی مناقصه

اداره‌کل صناعت ومعادن جریده عربیا یکصدتن آجر های نسوز مصرف کارخانه سیمان ایران رامطابق شرایط ومواداتی مناقصه میگذارد :

۱ - ابعاد ومشخصات آجرهای مورد مناقصه مطابق سه عدد نقشه است که در کارخانه سیمان‌موجود است .

شرکت کنندگان می توانند با مادیه مبلغ پنجاه ریال سه قطعه نقشه های زیور را دریافت دارند .

۲ — شرکت کنندگان باید قیمت را وارد (سیف) بندرشاه ادر نظر گرفتن تمام هزینه های آن پیشنهاد نمایند .

۳ - شرکت کنندگان باید صدی دوقیمت پیشنهادی‌را بصندوق کار خانه سیمان تحویل نموده وقبض رسیدآنرا باپیوست پیشنهاد خود سربسته عنوان (راجع بمناقصه آجرنسوز سیمان) تاروز ۱۰مهر ۱۳۱٦ بدبیرخانه کارخانه تسلیم وقبض رسید دریافت دارند . ودیعه حائزحداقل‌در صورت استنکاف ازعقدپیمان بنفع دولت ضبط خواهدشد

٤ - پیشنهادها درساعت ۹ روز ۱۰ مهر ۱۳۱٦ درکارخانه سیمان بازوقرائت میشودو حضور پیشنهاددهندگان درجلسه مناقصه آزاد است

٥ - اداره‌کل صناعت ومعادن دررد وقبول هریك از پیشنهادات مختارخواهد بود .

شماره آ گهی ۳۱۰٤ — ۲-۲ — **اداره کل صناعت ومعادن**

دواخانه آفتاب درهمان خیابان نادری

جنب کوچه آقا قاسم شیروانی انتقال یافت

شماره آ گهی ۳۱۱٥ — ۲۰-۳

سئون احتیاجات

نیازمندیها

استخدام میشود

۱ - یکنفرپرستار که‌زاجا سلامت و از نگاهداری بچه‌اطلاع داشته باشد مورد احتیاج است

کسانی که به یك زبان خارجی آشنائی داشته باشند حق تقدم خواهندداشت علاوه بر خوراك ، سالیانه تاچهار هزار ریال مقرری منظور خواهد شد

داوطلبان بشعبه آگهی‌ها دردفتر روز نامه اطلاعات مراجعه نمایند

فروخته میشود

۱ - مغازه خرازی فروشی‌جلوه‌خیابان امیریه رو بروی کوچه شیبانی با اجناس و اثاثیه بفروش میرسد طالبین بهمان مغازه مراجعه نمایند

۲ - یك قطعه باغچه‌مشجر تقریبا ششصد متر خارج دروازه دوشان‌تپه مقابل باغ آقای سرهنك پاشابیشتر پلاك نمره ۳٥٥۹ بفروش میرسدطالبین بهمان باغچه مراجعه فرمایند

۳ - باغ آقای‌صلاح‌السلطانه بمساحت‌سه هزار گز بادو دستگاه عمارت دارای همه اطاق زیرو رویا لوازم یکجا وقطعات‌فروخته می شود طالبین آخر امیریه درخیابان معزالسلطان جنب قلعه وزیر کوچه صلاح‌السلطانه بهمان منزل رجوع نمایند

٤ - یکدستگاه ماشین‌شورلت‌باری۳٦ که‌بیش ازسه ماه کار نکرده وبی‌عیب است بالاستیکهای خوب واثاثیه لازمه درکاراژ ایران وامریکا واقعه درچهار راه کنت پول نقد فروخته میشود طالبین بمشهدی‌علی دالان دار کاراژ مراجعه نمایند

٥ - یکدستگاه موتور روسی‌بقوه ۱۲اسب باکلیه متعلقات‌آن برای‌فروش حاضر است طالبین بدفتر شرکت سهامی چاپ خیابان خیام روبروی قورخانه مراجعه فرمایند

٦ - یکدستگاه‌اتومبیل‌شورلت‌سواری ارو کی‌شخصی سیستم ۳٤ بی‌عیب بالاستیکهای‌خوب و اثاثیه لازمه فروخته می‌شود طالبین کاراژ حریری واقع درمیدان شاپور مراجعه نمایند

خریداری میشود

یکدستگاه اتومبیل کمی‌کار کرده بی‌عیب خریداری میشود بمؤسسه الکتریکی زرتشتیان در خیابان ناصرخسرو مراجعه شود

درجستجوی کار؟

۱ - جوانی که تازه۱۲ کلاس‌متوسطه را تمام کرده ودارای سواد انگلیسی کامل ومختصری فرانسه‌وماشین‌نویسی لاتین‌وفارسی‌است ودفتر داری دوبل را بلد است و ضمنامدتی‌هم‌در یکی از کمپانی های‌راه‌آهن‌بسمت محاسبی کار کرده‌آماده‌کاراست .

۲ - یکنفرمترجم زبر دست درالسنه فارسی و فرانسه که ضمنا درامور منشی گری محاسبات و ماشین نویسی‌فارسی‌ولاتین نیزآزموده و از امورات تجارتی واداری نیزبا سابقه است برای کار آماده میباشد تلفون ۷۱۹ مراجعه شود

۳ - یك نفر آلمانی متخصص‌درهرجورمشروبات با اصول جدید ومشروب هـای مخصوص مرضاء (طبی) بادستور متخصصین درجهٔ اول که مدت ها درکارخانه های معروف مشغول‌کار وتجربه بوده است حاضر خدمت میباشد طـالبین بنمره ۱٥۱ دفتر روزنامهٔ اطلاعات رجوع فرمایند

اجاره میشود

یك دستگاه چاپ ازقبیل ماشین پائی‌وماشین دو ورقی‌بزرك وچندین رقم حروف فارسی‌ولاتین که مورد احتیاج‌است باسایر لوازمات اجاره میشود دارندگان میتوانند بادرس ذیل رجوع نمایند

آدرس خیابان‌پستخانه چاپخانهٔ شهاب حسین‌بختیاری

خوراك پز ومستخدمه

یکنفر خوراك پز ماهر که مدتی‌هم نزد خانوادهای اروپائی کار کرده و دارای تصدیقهای عالی است برای قبول‌کار آماده است بشعبه‌آگهی ها درروزنامه اطلاعات مراجعه‌شود

مستخدمهٔ که از صندوق داری واطو کشی وطباخی و سایر امور خانوادگی بااطلاع ومدتها نزد خانوادهای اروپائی خدمت نموده آماده‌قبول کار است طالبین بشعبه آگهی‌ها دردفتر اطلاعات مراجعه نمایند

دکتر میرخانی شفاءالدوله

دیپلمه پاریس درامراض زنانه و اطفال

ازاروپا مراجعت کرده‌ومثل‌سابق‌صبح وعصر ازمرضا پذیرائی مینماید آدرس‌خیابان‌خیام - تلفون ۲۲۰

نمره‌اعلان ٦٥٢٥ — ۱٥-۱٥

آگهی تمدید مناقصه

نظر بتقاضای بعضی از نمایندگان کار خانجات مدت مناقصه شمارهٔ (٥٥۷٥) ٥ر٥ر۱٦ و (٥٥۳۸) ۹ر٥ر۱٦ راجع بخرید لوازم تلگرافی مندرجه در روزنامهٔ اطلاعات صبح شمارهٔ(۹۲) و اطلاعات عصر شمارهٔ (۳۲۰۹) و لوژورنال دو تهران شماره های (٦۱۸) و (٦۲۱) بیست روز تمدید وپیشنهادات تا آخر وقت روز ٥ مهر ماه ۱۳۱٦ که مطابق ۲۷ سپتامبر ۱۹۳۷است قبول وروز ٦ مهرماه باز وقرائت خواهد شد **وزارت پست و تلگراف وتلفن**

شماره آ گهی ۳۱٥۰ — ۲-۱

آگهی مزایده

انحصار دخانیات ایران اثاثیه مستعمل را (ازقبیل میز- صندلی - فرش و سایر اشیاء دیگر) بمزایده حضوری (حراج) بفروش میرساند مقتضی است طالبین در روز یکشنبه چهاردهم مهربورماه ۱٦ سه ساعت بعد ازظهر درمحل سابق اداره واقع درخیابان سپه مراجعه نمایند

شماره آ گهی ۳۱٥۷ — ۳-۱ — **انحصار دخانیات ایران**

آگهی

اداره بهداری ارتش بمنظور تکمیل معین پزشکان قسمت عده را مطابق شرایط ذیل استخدام خواهد نمود :

۱ - حداقل سن ۱۸ وحداکثر ۳۰
۲ - حداقل معلومات ٦ سالهٔ ابتدائی
۳ - دارا بودن صحت مزاج
٤ - نداشتن سوء سابقه دراداره شهربانی

علیهذا داوطلبان واجد شرایط فوق از تاریخ نشر این آگهی الی ۱٥ شهریور ماه هذاالسنه می‌توانند همه‌روزه ازساعت ٤ بعدازظهر خودرا ادارهٔ بهداری ارتش (دائره کار گزینی) واقع درچهارراه عزیزخان معرفی نمایند وحقوق بدوی آنان باموقعیکه درآموزشگاه مشغول تحصیل میباشند مطابق مقررات ماهی یکصدوپنجاه ریال خواهد بود .

شماره آ گهی ۳۰۹۰ — ۲ - ۳ — رئیس اداره بهداری ارتش - **سرتیپ دکتر آتابای**

اگهی مناقصه

اداره کل بهداری اجرت سیم کشی برق‌وزنك اخبار بیمارستان شاهی وجویبار را مناقصه می گذارد داوطلبان میتوانند بانمیین آخرین قیمت جهت هرنقطه روشنائی کـه استفاده می شود پیشنهاد خود را در پاکت سربسته ممهور باذکر جمله راجع بسیم کشی در روی پاکت تا آخر وقت روز سه شنبه نهم شهریور ماه جاری بدفتر اداره‌کل بهداری تسلیم نموده رسید دریافت دارند

پیشنهادات واصله دوساعت قبل ازظهر روز چهارشنبه دهم شهریور ماه ۱٦ درحسابداری اداره کل بهداری باز وقرائت خواهد شد حضور پیشنهاددهندگان در ساعت مذکور آزاد واداره کل بهداری در رد وقبول هریك از پیشنهادات واصله مختار است **ازطرف رئیس کل بهداری**

نمره۲۲۱٦٥ — شماره۳۱٦۰۰ — ۲-۱

آگهی مزایده

اداره کل‌فلاحت‌فروش‌هشتصد(۸۰۰)بطرشراب را بمزایده‌میگذارد .

شراهای مزبور که معروف بشراب (مهز) ودر سنوات ۱۳۱۳ و ۱۳۱٤ در لاراتواو مؤسسات علمی وفلاحتی ساخته شده کاملا بی عیب ونمونه آن دردایره کاریردازی موجود که‌داوطلبان میتوانند برای دیدن آن قبلا مراجعه نمایند .

داوطلبان معامله باید بادرنظر گرفتن مراتب ذیل پیشنهادات خودرا تنظیم ودرپاکات‌ممهور و لاك شده تا آخروقت روز ٤ شنبه هفدهم شهریور ماه ۱۳۱٦ بسلیم اداره دفتر کل نموده رسید دریافت دارند :

۱ - شرابها درمشکه و بدون بطر میباشد .
۲ - خوزده باج رسومات آن پرداخت نگردیده بعهده خریدار خواهد بود .
۳ - تحویل آن درمؤسسات علمی وفلاحتی کرج انجام خواهد گرفت .
٤ - تهیه جواز (پروانه) وسایر وسایل حمل بعهده خریدار خواهد بود .

پیشنهاد دهندگان باید صدی پنج مبلغ پیشنهادی خود را بعنوان سپرده حساب نمره (۳۲۷۰) تسلیم بانکملی نموده رسید آنرا ضمیمه پیشنهاد خود نمایند نادر صورتی که حائز حد اکثر شده و از قبول آن خودداری نمایند مبلغ سپرده بسود دولت برداشت شود.

پیشنهادات بدون قبض سپرده و یا آنکه دارای شروطی باشد از درجه اعتبار ساقط و پذیرفته نخواهد شد .

پیشنهادات واصله ساعت ۹ صبح روز ٥ شنبه ۱۸ شهریور ماه در کمیسیون متشکله باز و خوانده خواهد شد .

حضور پیشنهاد دهندگان آزاد و اداره کل فلاحت در رد یا قبول یك یا کلیه پیشنهادات مختار است .

شماره آ گهی ۳۱٥۹ — ۲-۱ — **کفیل اداره کل فلاحت**

آگهی

دفتر دبیرستان فنی مالیه از اول شهریور ماه برای پذیرفتن دانش آموزان باز است - داوطلبان ورود بدبیرستان باید دارای گواهی نامه دوره اول متوسطه و واجد شرایط مقرره نظامنامه وزارت معارف باشند .

شماره آ گهی ۳۱٥۸ — ۲-۱

بهای اشتراك روزنامه واعلانات

	شمارهٔ صبح				شمارهٔ عصر			
	۱۲ماهه	٦ ماهه	۳ ماهه		۱۲ماهه	٦ ماهه	۳ ماهه	
طهران‌وولایات	٦۰ ریال	۳٥ ریال	۲۰ ریال		۱۰۰ ریال	٥٥ ریال	۳۰ ریال	
خارجه	۱۰۰ «	٥٥ «	۳۰ «		۱٥۰ «	۸۰ «	٤٥ «	

شماره های عصر و صبح با هم

	۱۲ ماهه	٦ ماهه	۳ ماهه
طهران	۱۲۰ ریال	٦٥ ریال	۳٥ ریال
ولایات	« ۱٤۰ «	« ۷٥ «	« ٤۰ «
خارجه	« ۲۰ «	« ۱۱۰ «	« ٥٥ «

بهای اعلانات

صفحه‌اول	سطری	٤ ریال
« دوم	«	۳ «
« سوم	«	۲ «
« چهارم	«	۱ «

برای اعلانات مکرر بدفتر اداره مراجعه شود

صاحب امتیاز ومدیر مسئول : عباس مسعودی

جای اداره: اول خیابان خیام (جلیل‌آبادسابق)

عنوان تلگرافی : تهران - طلاعات

تلفون روزنامه : ٤٤٤ و۳۸۸

منزل مدیر : ۷۳

بهای تك شماره **بیست دینار**

شرکت سهامی چاپ

اطلاعات

سال دوازدهم شماره ۳۲۳۵ — عصر جمعه پنجم شهریور ماه ۱۳۱۶ — تك شماره سی دینار

شرط ترقی و کمال

درمقاله اساسی روزنامه عصر دو روز قبل در زیر عنوان (بالارفتن سطح زندگی دلیل بر افزایش قوهٔ تولید است) این مسئله را ثابت کردیم که امروزه احتیاجات ما از هر جهت نسبت بسابق افزون شده و معیشت عمومی ما بطور کلی ترقی کرده است

ولی معهذا بهرنحوی شده این مصارف سنگین و فوق العاده واحتیاجات روز افزون را از حاصل هسترنج ومحصول خودمان تامین میکنیم وتعادل کاملی بین دخل وخرجمان موجود میباشد

بنابراین بدیهی است ما امروز بیش از سابق تولید میکنیم و با صطلاح پیدا کنند گیمان نسبت بسابق افزون شده است

خوشبختانه آمار های گمرکی هم این مطلب را تائید میکنند و از مقایسه آنها باهم این نتیجه را میگیریم که میزان و مقدار اجناس صادره امروزما نسبت بدیروز ترقی فاحشی کرده است

بعقیده ما همانطور که قبلا هم گفته ایم یکی از شرایط ولوازم کمال و ترقی یك ملت یا جامعه یافرد مترقی و متمدن اینست که روز بروز برمیزان احتیاجات ومصارف آن افزوده شود و بطورکلی معیشت عمومی وسطح زندگی آن پیوسته ترقی نماید

هرقدر احتیاج ونیازمندی وبالنتیجه مصارف ومخارج یك ملتی زیادتر باشد آن ملت متمدن تر شمرده میشود و این مسئله محتاج هیچگونه دلیل وبرهانی هم نبوده و خیلی واضح وآشکاراست

زیرا اگر برای نمونه یك عمله اروپائی یا امریکائی یایکی از شاگرد بناها یاصنعتگراشهای خودمان را در نظر بگیریم ومصارف یکی ازآنها را درسال حساب کنیم می‌بینیم مصارف هر یك از آنها چندین برابر مصارف یکی از روسای قبایل وحشی هائیست که در جنگلهای مرکزی افریقا زندگی میکنند .

آن عمله یا شاگرد بنا در تمام فصول سال بدون جوراب راه نمیرود در صورتی همان رئیس قبیله نه تنها در هیچیك از فصول جوراب دریا ندارد بلکه اصلا کفش هم یا نمیکند و استطاعت و توانائی تهیه آنرا هم ندارد وحال ان که ازهمان سرزمین وناکن آنهاست که پول جوراب و کفش وخلاصه وسایل تعیش و زندگانی آن عمله اروپائی یاامریکائی تامین می‌شود

بنا براین مسلم است که درجه احتیاج و مصارف افراد بانمدن آنها نسبت مستقیم و پیوستگی کامل دارد

بعقیده ما آن جوانی یا مرتاض یافلندری که بواسطه ضعف قوه عزم و اراده نقص روحی و اخلاقی خودرا بهانه قرار داده علی رغم کلیه قوانین فطری و طبیعی جهان کار جهانرا جمله هیچ در هیچ میشمارد و باصطلاح خودش این دوره زندگی‌را قابل آن نمیداند که از جای خود بجنبد مرد لاابالی وبی‌قید وبیکاره‌ای شمرده میشود که سربار جامعه میباشد

خیلی مضحك است که این طبقه مردمان بی عار وبی کار و ریاضت پیشه‌گان که بواسطه نداشتن عرضه و لیاقت با اندك لقمه نان و جرعه آبی که‌از گدائی و دریوزگی بدست می‌آورند سد جوع و رفع عطش می کنند تصور می نمایند با این ترتیب و روش پرورش روح و جان خود خدمت می کنند زیرا رفع حوائج تن و بدن را مخالف کمال انسانی می‌دانند اگر راستی تمام افراد بشر همعقیده و هم سلیقه اینها میشد گمان میکنم فرق میان زندگانی و میمونهای مجاهل افریقا چندان تفاوتی نداشت .

زیرا ما خود با اینکه می‌دانیم روح اصل است و بدن فرع و انسان باید بیشتر هم و غم خودرا مصروف پرورش و تکمیل و تربیت روح خود نماید

معهذا معتقدیم که همان روح ازلی و ابدی برای صعود بمدارج کمال جزاین بدن و جسم خاکی وسیله دیگری ندارد

بنا براین اهمال یا محو کردن و کشتن نفس وجسم کاری غلط است و علاوه در روانشناسی ثابت شده که بستگی کاملی بین روح و جسم انسانی موجود میباشد و اشخاصی که در پرورش جسم و انجام حوائج و ضروریات آن غفلت می کنند روح خود را نیز خفه نموده مردمانی سست عنصر وضعیف العقل میباشند .

این همه نعمات گوناگون وفراوانرا خداوند بخشنده و توانا برای آسایش و رفاهیت ما ایجاد کرده و ما بایداز آنها متمتع شویم و کسانی که از آنها تعرض و دوری می کنند بواسطه ناقابلیتی شایستگی آنرا ندارند .

شما اگر شنیده اید یك زمره مردان خدا و پاك دلانی بودند که بنان جوین قناعت می کردند اگر بتاریخ حیات و زندگانی آنها نظر افکنید خواهید دید هیچیك از این مردان آزاده از مردمان بیکاره و تن پرور نبوده اند و همه اینها اهل سعی و کوشش و مرد مجاهده بوده و بقدر سعی و همت خود همه چیز بدست میاوردند

و البته خیلی فرق است بین این زمره مردان بزرك باآن درویشانی که بگوشه‌ای خزیده پیوسته دست تکدی بسوی این و آن دراز کرده اند و از اینجاست که حضرت علی که سرآمد این قبیل مردان وازابطال وشجاعان روزگار است می‌فرماید :

بقدری برای دنیای خود بکوش که گوئی تاابد زنده خواهی ماند وبقدری برای آخرت خود بکوش که گوئی هم اکنون خواهی مرد

انسان عاقل وکامل کسی است که همیشه اعتدال را درهرکاری پیشه خود سازد یعنی روح وجسم خودهیچیك را مهمل نگذارد وبرای تغذیه وپرورش هردوی آنها بحد کمال بکوشد

بعقیده ما آن جماعتی که بخلاف این اصول مسلم بگوشه ای خزیده واز جای خود نمی‌جنبند و برای بدست آوردن لقمه نانی دست تکدی به سوی این وآن دراز می کنند و بلباس پاره‌ای می سازند مردانی مرده دل وزبونند ودرجامعه قدر و قیمتی ندارند . بلکه نسبت بجامعه متعدی و منحطی بشمار می روند در هرصورت ما تصورنمی کنیم امروزه دیگر در کلزار میهن از این علف های هرزه و گیاههای خودرو یافت شود ومقصود از تفصیل این مطالب این بود که آثار واشتباهاتی را که ممکن است از گذشته دربعضی اذهان باقی مانده باشد بالمره برطرف نمائیم.

در هرحال آنچه تا کنون گفتیم یك حقایق مسلم وغیرقابل انکاریست وتازه از تمام این سخنها که بگذریم می بینیم دنیای پر از جوش وخروش و زندگانی پرازحرارت و فعالیت عصرحاضر دیگر مجالی برای این گفتگوها واندیشه های نابخردانه باقی نگذاشته

وبقول یکی ازبزرگان : وما که در آغوش زمان زیست می کنیم باید بازمان پیش برویم و الا او بزور مارا باخود جلو میبرد لیکبخت و سعادتمند آن ملت یاقوم یافردی که بخودی خود زمانرا تعقیب نموده باوسعت کمال و ترقی پیش برود

آگهی

بانك ملی ایران ازتاریخ اول مهرماه ۱۳۱۶ صندوقهای آهنی برای نگاهداری اشیاء واسناد واوراق بهادار بمشتریان خود باجاره واگذار میکند.

صندوقهای مزبور شامل جعبه‌هائی باندازه‌های متفاوت میباشند که رفع احتیاجات مختلف مشتریان را خواهند نمود.

برای اینکه هرطبقه‌ای ازافراد بتواند ازصندوقهای مزبور استفاده کند بهای اجاره خیلی کم در نظر گرفته شده تاازاین راه تسهیلی در کار مشتریان بعمل آید ـ (بهای اجاره از ۵ ریال درماه تا ۳۸ ریال سالیانه میباشد)

نرخ وشرایط وجزئیات اجاره درنظامنامه مربوطه شرح داده شده که در گیشه‌های بانك در دسترس مشتریان میباشد بعلاوه درمقابل تقاضای مشتریان جهت آنها فرستاده خواهدشد.

خزانه صندوقها و جعبه‌های مزبور از اول شهریور ماه در ساعات اداری بانك باز بوده ومشتریان میتوانند صندوقها و جعبه‌های دلخواه آنها را تماشا کنند ـ نمره ۹۱۲۰ ۷ـ۹۰

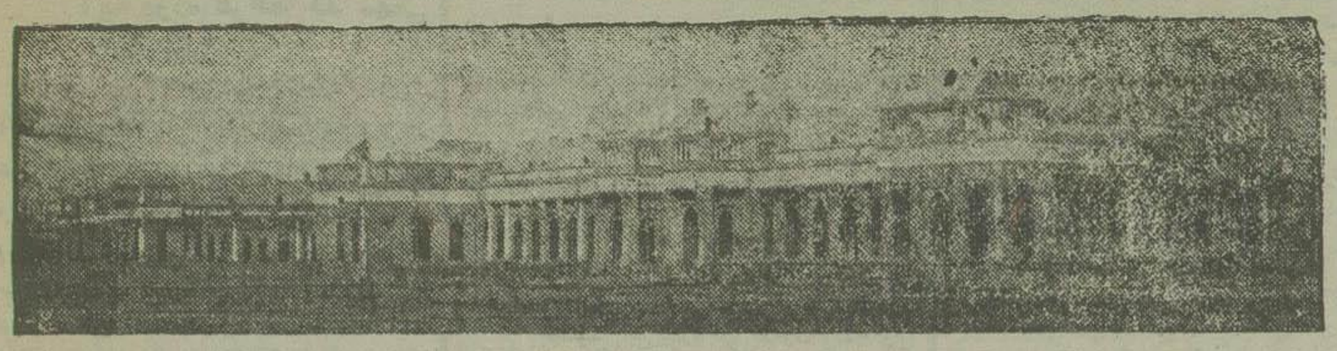

منظره خارجی ابنیه باشکوه بیمارستان شاه‌رضا درمشهد

خبرهای اقتصادی — ازبانك ملی ایران

تجهیزات اقتصادی ومالی ژاپون

دولت ژاپن در کلیه رشته های مختلف اقتصادیات کشور مداخله خواهد نمود

کابینه « کونوئی » نقشه اصلاحات اقتصادی را که تغییرات مهمی دروضع مالی واقتصادی ژاپن خواهد داد عنقریب بمجلس تقدیم خواهد نمود .

اشخاص بصیر اظهار نظر میکنند که بوسیلهٔ اجرای این نقشه دولت ژاپون مثل کشور ایتالیا و آلمان در کلیه رشته های مختلف حیات اقتصادی مداخله خواهد نمود .

نکات برجستهٔ طرحی که دولت ژاپن برای تصویب بمجلس تقدیم‌خواهد نمود قرار ذیل است:

تطبیق بازرسی سیاست صنعتی و مالی و گمرکی کشور ژاپن با منجو کوئوایجاد تشکیلات مخصوصی برای تهیه پنبه‌وابریشم وچوب ومواد غذائی تشدید مقررات بازرسی اسعار تعقیب سیاست مخصوص راجع بزر ـ بهبودی طرز تولید وحمل ونقل زر ازدیاد استخراج آهن ـ ذغال سنگ ـ نفت وسایر انواع موادمعدنی ـ تربیت کارگران کارآگاه ـ انتظام و تشکیلات صحیحی از برای تولید محصول صنعتی و ازدیاد آن ـ اختیار مشی و سیاست مخصوصی از برای توسعه صادرات ـ جلوگیری از ورود کالاهای غیرمهم ـ رفع نواقص کشتی رانی تجارتی وپیشرفت آن ـ دولتی نمودن کلیه تشکیلات ـ توزیع محصولات ملی اصلاح مقررات بودجه کشوری ـ اصلاحات قوانین که جهت صنایع و تجارت مفید خواهند بود اصلاح قانون مربوط بمبادلات تجارتی ـ ترمیم قوانین مربوط بباز رسی پولی ووجوهی که بکار انداخته شده اند ـ اجرای اصول صرفه جوئی درمصرف کالا .

تجدید برآورد اندوخته زر اولین اقدامی است که برای اجرای این نقشه در نظر گرفته شده هرچنددر واقع اینموضوع جزیك عمل محاسباتی چیز دیگر نیست ولی برای ترمیم این موضوع هیئتی از کارآگاهان اقتصادی ژاپون نقشه پنجساله از برای توسعه صنایع کشور تنظیم نموده واین لایحه در جلسه مخصوص مجلس ژاپون تقدیم خواهدشد .

آقای « کونوئی » رئیس الوزراء ژاپون اظهار داشته که بادر نظر گرفتن وضع داخلی و خارجی بودجه سال آتیه کشور خیلی زیاد خواهدشد.

(آژانس اکونومیك نیپنا سی بر ۲۲ر۷ر۳۷)

***

اطلاعات بقسمی که ضمن تلگرافهای خارجی خوانندگان ملاحظه نموده اند روز ۱۸ اوت جاری تصمیماتی در هیئت وزراء ژاپن راجع به تجهیزات اقتصادی اتخاذشده وطرح لازم بمجلس شورا تقدیم خواهد گردید از جمله امور تجارتی و کشتی رانی تحت کنترل در خواهند آمد صادرات وواردات بموجب پروانه (جواز) صورت خواهد گرفت ـ اداره بازرسی (تفتیش) سرمایه ها و اداره برای تزیید ساختمان مهمات وادارهٔ برای تجهیز منابع طبیعی کشور تاسیس خواهد شد .

محدود شدن محصول ابریشم مصنوعی در ژاپن

اگرچه اتحادیه رنگرزان نخهای ابریشم مصنوعی محصول خودشان را از اول ژوئن درحدود ۲۰ درصد تقلیل داده‌اند اتحادیه تولید کنندگان ابریشم مصنوعی نیز بنوبت خود از اول ماه اوت آتی از محصول اجناس ژاپونی ۱۵ درصد خواهند کاست .

اتخاذ این تدابیر ضروری شده زیرا که برغم دامپینگ وفروش در کشورهای خارجی بین ژانویه ومه ۱۹۳۷ موجودی ابریشم مصنوعی دو برابر و میزان فعلا بالغ بر ۲۰۰۰۰ عدل شده است .

(گابیتال ۲۵ر۷ر۳۷)

بقیه درصفحه ۵

از اصفهان

مسافرت وراه پیمائی پیشاهنگان پرورشگاه اصفهان

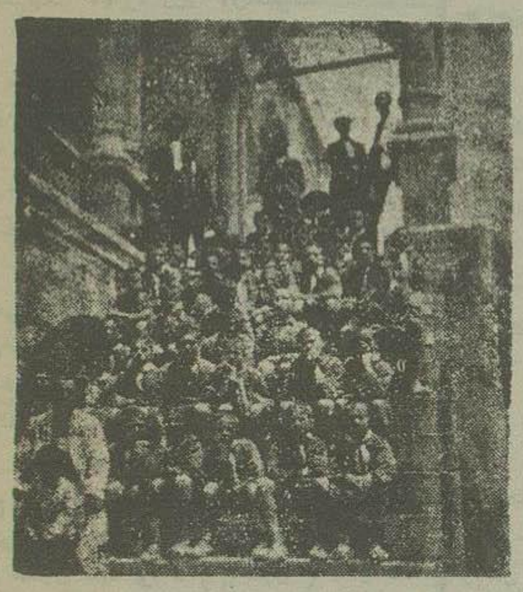

پیشاهنگان پرورشگاه یتیمان اصفهان طبق معمول همه ساله امسال نیز به اتفاق ۳ نفر ازآموزگاران وآقای امینی مسافرتی طرف چهار محال برای مدت ۲۰ روز نموده‌اند . پیشاهنگان مذکور تا شهر کرد کمر کزچهار محال است با اتوبوس مسافرت نموده و سپس پیاده قراء وقصبات مختلف چهارمحال را گردش کرده وبعد ازراه بروجن بوسیله اتوبوس باصفهان مراجعت نموده اند. درجوقان که یکی از قراء مهم چهار محال است پیشاهنگان در پارك مجلل آنجا استراحت نموده بودند وعکس مقابل آنهارا در پارك مذکور نشان میدهد

پاورقی آتیه

سر آمد جاسوسان

خوانی و شیرینی این پاورقی در همان هفتهٔ اول انتشار آن بر خوانندگان محترم ثابت می‌شود .

آگهی

چون بموجب شق ۳ ـ از ماده (۱۰) قانون دفتر اسناد رسمی مصوب ۱۵ر۳ر۳۱۶ ـ وزارت عدلیه کسانی که از عهده امتحان مواد ذیل برآیند میتوانند بسمت دفتر یاری درجه اول یا سردفتری درجه سوم بپذیرد بنابر این لازم است داوطلبان کلیه ایالات و ولایات از تاریخ انتشار این آگهی تایکماه بثبت محل مراجعه و اسامی خود را در دفتر مخصوص ثبت نمایند ـ امتحان دفتر یاران و سردفتران مذکور در مرکز بعمل خواهد آمد و تاریخ شروع به امتحان بعدا اعلان خواهد شد .

مواد امتحان

۱ ـ قانون مدنی .
۲ ـ قانون و نظامات راجعه بدفاتر اسناد رسمی .
۳ ـ قوانین ونظامنامه های ثبت اسناد واملاك .
٤ ـ کلیات قانون اصول محاکمات حقوقی .
۵ ـ کلیات قوانین تجاری وبالاختصاص امور راجعه بشرکت ها وشناسائی اسناد تجاری

شماره آگهی ۳۰۵۸ — ۳ـ۳ — وزیر عدلیه

دبیرستان کوکبیه سعادت

دفتر مدرسه ازاول شهریور ماه مفتوح وهمه روز قبل از ظهرها برای پذیرفتن محصلات شش ساله ابتدائی ومتوسطه دوره اول ودوم دائر است بعلاوه احتیاج بچند نفر دبیر کار آزموده دارد داوطلبان بدفتر دبیرستان واقع درخیابان بوعلی (ارامنه سابق) مراجعه نمایند

شماره آگهی ۳۰۹۷ — ۲ ـ ۵

رقابت باخارجه

صنایع کالا بجای واکس‌ها و صابونهای پرسن انگلیسی واکس وصابون وروغن سمباده تهیه کرده است که بامالهای خارجی رقابت می کند ـ برای حفظ زین‌ها و یراق اسب استفاده کنید

شماره آگهی ۳۱۲۰

مجلس ترحیم

نظر فوت مرحوم دکتر کاظم صدر دربران مجلس ترحیم ازروز شنبه ششم شهریور از ساعت ده تظهر درمسجد حاج مجدالدوله منعقد است ومجلس ترحیم زنانه همانروز صبح و عصر درمنزل جناب آقای صدر میباشد .

شماره آگهی ۳۱۵۴ — ۲ـ۲

وجاهت وزیبائی

تغییر زمان و عصر بوجاهت نیز یك معنی خاصی بخشیده . اگر «ونوس» درمسابقه زیبائی این دوره شرکت کند سهمی نخواهد برد.

زیبائی و وجاهت موضوع مسابقهٔ یکی از جرائد مهم انگلستان است . این روزنامه حاضر است که جایزهٔ ۲۵۰ لیرهٔ باشخاص ذیل بدهد اول بکسی که دارای تناسب ترین اندام باشد دوم بصاحب زیباترین صورت ، سوم بدختری که تبسم ولبخند او ازهمه شیرین تر وجذاب تر باشد چهارم به بانوئی که قشنك ترین موهارا داشته باشد خوانندگان روزنامهٔ فوق درهمه جای دنیا پراکنده اغلبا کثر آنها دراین روزها ازخود عکس گرفته بلندن که مرکز انتشار آنست می‌فرستند . ازجمله بعضی ازسیاه‌پوستان افریقائی‌هم که‌جزء مشتر کین‌اند دراین مسابقهٔ شیرین شرکت کرده امید وارند که‌اقلا یکی ازاین جوائز نصیب آنها بشود . بیدهم نیست که‌جایزه اول‌را آن‌هابرند.

تغییر زمان و عصر به زیبائی و وجاهت یك معنی خاصی بخشیده که تاحدی با معنی سابق آن اختلاف وتفاوت دارد

می دانید که رومی ها (ونوس) را رب النوع زیبائی و وجاهت می دانستند بنابر این در ساختن مجسمهٔ او نهایت ذوق وسلیقهٔ خود را بکار برده و یقینا سعی کرده اند که ایده ونظر مخصوصی را که خود از زیبائی داشته اند بوسیله آن مجسم نمایند

خوشبختانه مجسمه(ونوس)هنوزباقیست و انسان می‌تواند بدقت درآن ذوق زیبائی‌رومی‌را درك کند

صورت‌ونوس برحسب میزان ومنجش امروزی هیچ مزیت فوق العاده ای ندارد واندام اورانیز کسی فربه وچاق قضاوت می کنند بنابراین اگر تمام خدایان معبد بزرك (پانتئون) و از جمله ونوس نیز بصورتی که رومیها تصور کرده اند دراین قرن زنده شوند وتمام به زیبائی و وجاهت ونوس تقدیر و آفرین خوانند تصور نمی رود که بتواند سهمی از این جایزه داشته باشد دلیلی که این عقیده را تائید می کند ذوق مردم امروزی است که چاقی و فربهی را دوست ندارند یا ازبدنی که آفتاب‌درنسوج وعروق‌آن نفوذنکرده‌متنفرند

✿✿✿

دراین عصر مطلبی که عمومیت پیدا کرده اینستکه ورزش و تندرستی تواید زیبائی می کنند بوسیله‌ورزش‌اندام‌تناسب‌طبیعی‌خود را حفظ‌می کند:

بوسیله شست‌و شو خلل‌و فرج بدن پاك شده بر سلامتی میافزاید

هوادادن و آفتاب دادن به بدن نه فقط میکروب هارا نابود می سازد بلکه بواسطه تغییر رنگی که دربوست بدن رخ میدهد از خامی و رنگ غیر طبیعی‌خارج‌شده طبیعی‌وزیبا می کردد

سابقا عامل اصلی یا رکن‌عمدهٔ وجاهت و زیبائی صورت بود همه کس صورت قشنك را می پسندید و تمام توجه مردها بصورت زنها بود ولی امروز ذوق و سلیقهٔ عمومی و بعلاوه حس و عقل خط سیر توجه مردم انحرافی قائل شده محل نظر را از صورت به اندام یا هیکل معطوف ساختند

درهمه جای دنیا (اندام متناسب) بدن هائیکه ورزش دیده جلب توجه می کنند و زیبائی بدان است نه صورت که سرنوشت دختران رادر دست گرفته

صورت وجیه وقتی میتواند جذابیت خود را حفظ کند که بابدن متناسب و سالمی توام باشد و الا مثل عینك طلائی گران بهائی‌است که برچشم کوری گذاشته‌باشندیعنی‌همانطوریکه‌عینك‌قشنك بینائی به نابینا نمیدهد همانطور هم صورت وجیه به بدن لاغر و نحیف ، و باندام بی‌تناسب و کج وجاهت و زیبائی مطلوب را نمیدهد

تا بحال شاید بارها شنیده اید که گفته شده « عقل سلیم دربدن سالم است » ولی‌هر گز کسی نگفته که «عقل سلیم در صورت قشنك‌است» یا « درموهای طلائی است. »

داشتن اندام متناسب و بالنتیجه آنچه را که عموم زیبائی حقیقی و وجاهت می دانند دو چیز میخواهد :

اول علاقه‌و دوم وسائل . بی‌نهایت موجب خوشوقتی و خوشبختی است که دولت حاضر وسائل را از هرقبیل برای همه مردم فراهم نموده ، ولی علاقه‌مند نبودن افراد باستفاده ازاین وسائل کاریست که از عهدهٔ هیچکس بجز خود افراد برنمیاید. میدان های ورزش عمومی و راهنمایانی مجانی و مفت در دسترس همه مردم گذارده شده درموسسات مسارفی اقسام ورزش‌های مفید و سودمند رامعمول ومتداول نموده اند . باید ازاین فرصتها استفاده کرد وعلاقه‌مندبداشتن بدن‌های سالم‌وبا لنتیجه‌زیباشد.

گو نا گون

معالجه امراض

بوسیله امواج (تلویزیون)

در اینروز هامتخصصین مشغول مطالعهٔ در امواج کوتاه (تلویزیون) هستند که تاثیرآنرا درجسم انسان بدست آورند ویافته اند که ممکن است بعضی امراض را بوسیلهٔ (تلویزیون)معالجه کرد .

آزمایش‌هائیکه تا کنون‌دراین‌باره کرده‌اند ثابت میکنید که بعضی امراضی را که معالجهٔ آنها بطول می‌انجامد ممکن است بوسیله افکندن امواج کوتاه (تلویزیون) بر موضع مرض معالجه‌نمود .مخصوصا این آزمایش درمورد (روماتیزم) و (عرق النساء) تاثیر مهمی بخشیده است . و از قرار معلوم در معالجه جوشها ودمل‌ها و طور کلی امراض جلدی نیز بوسیله مزبور موفق‌شده‌اند یعنی هرگاه جوش یا هرمرض جلدی را بوسیلهٔ اشعهٔ (تلویزیون) معالجه کنند دیگر برای‌ریشه کن کردن وقلع ماده آن محتاج بهیچگونه عمل جراحی نیستند .

علمای فن در علت این مسئله اختلاف‌دارند بعضی میگویند این امواج در سلول های مریض تاثیر کرده در نتیجه شفا حاصل میگردد . وبعضی میگویندخوداین‌امواج‌اثری ندارند بلکه تاثیرآنها از جهة حرارتیست که ازآنها تولید میگردد

اکنون در مریضخانه های انگلستان برای رفع میکروب (تتانوس) امواجی را بکار میبرند که طول آنها ۵ متر یا۳ متر میباشد واینها همان امواج (تلویزیون) است

حکومت وجدان

یکنفر انگلیسی‌ازیکی از باغ های عمومی میوه‌چید وپس ازدو روز احساس کرد ضمیرش وی‌را سرزنش میکند وخاطرش ازاین عمل‌خلاف وجدان متاثراست قیمت آن‌را که‌نیم (پنس) بود برای دولت فرستاد و نیم (پنس) هم‌برای‌فرستادن آن‌خسارت کشید.

بعضی‌دولتها عایدی زیادی ازاین راه‌دارند که دزدها یا اشخاص دیگر که‌چیزی پیدا کرده اندیابغیر استحقاق مالی‌را تملك کرده اند وصاحب مال‌را نمی شناسند یا دسترس بوی ندارند آن‌را بدولت میپردازند. چند سال قبل اتفاق افتاد که وزیر مالیه آمریکا نامهٔ متضمن ۶۰۰ لیره از یکی از دزد هائی که توبه کرده بود در یافت کرد وپس‌ازچند سال دیگر مبلغ ۶۰۰۰ لیره نیزهمان شخص بمالیه پرداخت

درسال ۱۹۱۶ روی همرفته تقدیمی های دزدهابدولت آمریکا ۱۱۹هزار لیره‌بالغ‌شد.

جوانترین مادر بزرگها

یکی ازروزنامه‌های امریکا اخیرا مسابقه‌ای برای تعیین جوانترین مادربزرگها طرح کرده‌بود بالاخره پس از بازرسی وبازجوئی کامل یك خانم امریکائی که سی‌ویکسال از سنش میگذشت بااین جوانی دارای نوه بود مسابقه‌را برده.

تا قبل از آنکه جایزه بخانم مذکور داده شود یکنفر زن ازاهالی وین خودرا باداره روزنامه معرفی کرد که بسیار موجب تعجب کارکنان آن اداره گردید زیرا این خانم که نامش « ژان‌مینارتیس » است ۲۹ سال دارد ومادر بزرك می‌باشد.

این زن چنانکه خودش اظهار میدارددر ۱۴ سالگی شوهر کرده است وپس از یك سال دختری ازوی متولد میشود که اونیز در چهارده سالگی ازدواج نمود. وا کنون طفل چند ماهه‌ای دارد. بدین‌جهت خانم مینارتیس که ۲۹ ساله است عنوان « جوانترین مادر بزرگها » را پیدا نموده وموفق باخذ جائزه گرانبهائی شد

استشمام کننده آب

امروز همه کس‌میداند در اروپا وامریکا گروهی از مردم هستند که شغل اختصاصی شان این‌است مشروبات را میچشند و خوبی و بدی‌آن را تشخیص می دهند بلی اینکسانیکه بوسیله استشمام آب خوش وخوبی و بدی‌آن را فهمیده و اظهار میدارند ندرند یکی از مستخدمین شرکت‌شیمی‌درشهر نیرون (پانسیلوانی امریکا) به نام مسیو اوکاین دارای چنین هنری است و نوه شامه اش آنقدر تیزاست که فقط یك مرتبه بو کشیدن آب درجه صافی و خالصی و کوارائی آنرا بخوبی تشخیص میدهد

مسیو اوکاین معتقداست دربین آب های مختلف سی‌نوع موجود دارد که‌هر کدام‌بادیگری متفاوت می‌باشد

حکایت روزانه — ترجمهٔ : منیراصفیاء

شاهین

« حمید » رئیس محبوبی‌بود که بریکی از قبایل ملوك الطوایفی‌سابق قفقاز فرمانروائی‌میکرد. خدمتگذاران و در باریان همه نسبت باو فداکار وباوفا بودند وازصمیم قلب فرمانده‌خودرا دوست میداشتند .

حمید از میان قوم خود « حبیب » را که جوانی شجاع وباغیرت و عاقل وباخرد بودبدوستی بر گزیده و اورامحرم راز خویش قرارداده بوده در مجامع و مجالس در شکار گاه و تفریحگاهها وبالاخره در میدان های جنك هر گز رئیس بدون حبیب حضور پیدا نمیکرد .

اموال و ذخایر گنجینه ها وجواهرات و بالاخره ثروت بی‌حساب حمید دردست حبیب بود و او بمیل وارادهٔ خود درآنها دخل وتصرف‌میکرد بدون اینکه‌هر گز فرمانده محبوب درامورات‌شخصی خود دخالت کند .

این محبوبیت‌واین‌اعتمادواطمینان «حمید » نسبت بنزدیکش باعث تحریك حسادت‌همردیفان و دوستان حبیب شده بود وپیوسته رقبایش بالحن تمسخر آمیزی باومیگفتند :

– بچه دلیل رئیس با تو اینگونه رفتار میکند . مگر توجه امتیازی برمادارى ؟

آیا شمشیر تو بران تر ازآن ماست ؟

آیا تو بیك تیر سه نشانه میزنی ؟ آیا تو تنهائی بگروهی ازدشمن حمله میکنی و آنهارا شکست میدهی ؟

حبیب ازاین‌تعرضات نمیرنجید و بانها که آتش حسادتشان بیش از سایرین شعله ور بود میگفت .

– شما نسنجیده سخن می گوئید ودربارهٔ من عادلانه قضاوت نمی آیا نمیدانید چون بامانت من اطمینان برای امین بودن از جان سپردن دریغ نکنم .

من بار وظیفهٔ گرانی دارم دراین صورت خطرائی که ممکن است متوجه من‌شوند البته‌بزرك ومخوف خواهند بود مگر این‌قانون کلی‌رافراموش کرده اید که هر که بیش از سایرین مورد اعتماد است بهنگام خطا کاری مجازات او ازآن دیگران شدید تر خواهد بود . عقل وانصاف بمن تکلیف می کنند که بحقیقت این اصل معتقد شوم ، من‌در زندگی باین قانون عقلی وبدو اصل دیگرمتقدم و پیوسته آنها را در نظر دارم بلی من سعی‌میکنم که هر گز فراموش نکنم که نباید : اولا بدوست خصوصا دوست‌با وجود ومقتدری که بمن اعتمادداره خیانت کنم یادرکار او مکر وحیله بندم زیرا در این عمل مجازات سخت خواهم داشت اگر چه تقصیرم اندك باشد . ثانیا : هر گز سر خود را در مقابل زن فاش نمی کنم وتنها اولاد دیگری را اگرچه در دامن خودم رشد ونمو کرده باشد مثل طفل خویش صمیمی وباوفا نمی‌دانم.

یکی از حسودان از میانه برخاست و با آهنك خشنی گفت :

توخیر ناطق خوبی نیستی ودرحقیقت از هیچ چیز باك نداری وهیچکدام ازاین اصولی که گفتی حقایق مسلمی نیستند . این بار دیگرحبیب سخت برآشفت ازجای خود بلند شد :

– حالا که اینطوراست بشمشیرخودسوگند یاد می کنم که قبل از اینکه آفتاب ده مرتبه در افق این سرزمین طلوع وغروب کند عملا این‌سه اصل مهم را بشما ثابت کنم .

حسودان ودشمنان از این وعدهٔ حبیب که عملی کردنش برای‌وی بقیمت جان تمام میشدراضی وخرسند شدند دوروز بعد مسافرت کوچکی برای حمید پیش‌آمد واو از شهر خارج شد ودر غیاب خود ادارهٔ امورات را بدست حبیب سپرد و کلیهٔ اموال وثروت و گنجینه های خود را بدست وی‌داد واین بار حتی شاهین محبوب خود را نزد حبیب گذاشت ودربارهٔ مواظبت او دستورات کاملی داد حمید این شاهین‌را دیوانه واردوست میداشت ووجود اورا در خانهٔ خود اسباب سعادت میدانست و عدم اورا طلوع بدبختی خویش گمان میکرد

بدیهی باوفای « حمید » ازاین فیبت‌استفاده کرد و موقع را برای عملی ساختن نقشهٔ خویش مناسب دید

آسیه زن جوان وزیبای حبیب چند روزی بود که شوهر محبوبش را متفکر وباندیشهٔ مشغول بدید بالاخره از او پرسید

– عزیزم برایچه اینقدر متفکری . این‌چه تیرگی است که درچشمان تو مشاهده‌میکنم؟

– راست میگوئی آسیه یك اندیشهٔ مهمی مرا بخود مشغول داشته است

– آیا من میتوانم این فکر ترا بدانم ؟

– نه عزیزم میترسم آنرا بتو بگویم تو راز نگهدار نیستی !

– آیا حبیب من هر گز از تو سری فاش کرده ام ؟ آیا تو مرا زن بی احتیاطی تصور میکنی ؟

– عزیزم نه تنها ترا بلکه تمام زنها را چنین میدانم

آسیه ازاین حرف شرمنده شد لبان‌یاقوت فام خود را میان مروارید های دندانش به سختی مشرد و قطره اشکی از چشمان زیبایش سرازیر شدند .

کنفرانس آقای دکتر تقی نصر — -۵-

درباغ فردوس‌شمیران

تربیت اقتصادی

بـ- انتظام کار

کار درکارخانه ازهمه جهت تحت‌نظم در آمده یعنی‌در ساعات معین با علامت مخصوص‌سوت یا زنك شروع ودر دقیقه معین ختم می‌شود .

قبل از شروع بکار احدی‌را نمی‌پذیرد و ازمختصر تاخیر اغماض نمیکنند .

همچنین باسوت تعطیل همه بایدروند در مدت کارهم عملیات مختلف‌طوری تنظیم یافته که نه اظهار فعالیت وعلاقه مخصوص از حیث دقت و سرعت درعمل موردپیدا می کند ونه میشود کندی وسستی بخرج‌داد چون کارهرنفر بکارتمام‌کار کنان مربوط است.

این انتظام کارسبب‌انتظام تمام اعمال‌دیگر زندگانی شده یعنی خواب و خوراك و تفریح و و تمام حرکات وسکون افراد جامعه در کشوری که سرو‌کار آن باماشین‌است بطوری تنظیم یافته که‌همه باید برای هر روز برنامه داشته و ساعت شروع و ختم هر کار را با دقیقه و ثانیه حساب کند .

ج – بالاخره عوامل احساساتی وروحانی کار بکلی‌از بین‌رفته و بقول فرد موسسات صنعتی بزرك شخصیت افرادرا خفه کرده‌اند .

کار کرروح و خصوصیات وتمایلات اسم خودرا بالباسی که‌دارد در موقع ورود بکارخانه کنار گذاشته لباس متحد الشکل می پوشند وتحت نمره بکارخانه وارد می‌شود و البته قبلا تحت آزمایش‌و امتحان قرار گرفته همان طور که‌می گویندفلان ماشین ۲۰ اسب قوه و۳لیتر مصرف و ۱۰۰ کیلو وزن دارد برای هرکار گر ورقهٔ‌ترتیب می‌دهند که درروی آن‌تمام قواء او بوسیله نمره تعیین‌و بـه تناسب او وظیفه آن‌ها معلوم می‌شود وکار گر باید آن وظیفه‌را مطابق دستورالعمل مخصوصی که‌به او می دهند بدون هیچگونه تغییر و تصرف درآن انجام بدهد .

باین ترتیب ابتدا انجام کار ارتباطی با صمیمیت‌و علاقه کارفرما بکار گران و یا برعکس ندارد یا باز فرد میکوشد برای همکاری در کار خانه محبت لازم نیست – تنها حاکم بر انتظام و حسن انجام کار اسلوب و تشکیلات است یعنی اسلوب کار وتشکیلات آن طوری در نظر گرفته میشود که‌کار گرباخوب دوست‌یادشمن‌راضی‌یاناراضی فقط بیك صورت ممکن است آن را انجام بدهد وکاررا انقدر تقسیم وتجزیه ودر نتیجه ساده کرده اند که برای انجام آن هیچوجه بفکر و سلیقهٔ کار گر احتیاج نیست .

مثلا در کارخانجات فرد که سابقا مثال زدیم بقدری کار تقسیم شده که هرعمله فقط‌یك عمل‌را انجام میدهد و باین ترتیب ساختن اتومبیل که بنظر هریك از ما کار مشکلی است واحتیاج باطلاع و تجربه زیاد دارد در کار خانجات فرد توسط عملجاتی انجام می گیرد که نود و پنج در صد آنها ابدا تربیت مقدماتی مخصوص برای این کار ندارند

خلاصه همانطور که ماشین‌ها هر کدام یك قسمت از کار راانجام می دهند ومیتوان گفت‌یك جزء از آدم هستند درکار خانجات فقط بیك‌جزء از قواء عمله کار میرود و عمله باید بداند وعادت کند بقیه قواء خود را درکار دخالت ندهد

یکی از بزرگترین مشکلاتی که دربدو تاسیس کارخانجات وورود بمرحله صنعتی کشور ها بان مواجه می‌شوند پیدا نکردن کسانی است که باین ترتیب‌کار عادت داشته ومی‌توانند انضباط لازم برای تقسیم کاررا مراعات کنند

تمام کشور های صنعتی بزرك امروز در قرن پیش گرفتار این‌اشکال ودند و ارکار گران خود میناليدند وعلت عمده این اشکال بعقیده تمام متصدیان صنایع و بتصدیق اغلب مقتصدین امین‌است که در عملجات احتیاج بکسب مال شدید نیست یعنی عمله همینکه آنقدر بدست آورد که برای تامین زندگانی عادی او کافی بود دست از کار کشیده و دیگر دنبال بهبودی زندگانی خود و تحصیل ثروت زیاد تر نمی رود عمله ایکه علوم تربیت اقتصادی دوره صنعتی را نیافته همینقدر که قوت لایموت را تحصیل نمود لذت دراز کشیدن درآفتاب را بر هر نعمتی که محتاج بتلا باشد ترجیح میدهد

وبرای تحمل‌انتظام وانضباطی که کمترین لطمه بازادی وخود سری او بزند حاضر نبوده و برای فرار از آن در سایه فقر و قناعت پناهنده می شود

بقیه دارد

مسابقه

نیکوترین کارها

« بهترین عملی که درعمر خود انجام
« داده اید چیست ؟ »
« شما هر کس‌ودر هر سنی که‌هستید
« قطعا تا کنون چندین کار خوب که »
« وجدانتان از آن راضی است انجام
« داده ایددرمیان اینگونه اعمال‌آن »
« را که بهترین کار دورهٔ زندگانی »
« خود میدانید نوشته بفرستید . »

به پیشرفت اکابر خدمت کردم

اساس زندگانی ملل متمدنه گیتی و پایهٔ تمدن عالم برشالودهٔ علم ومعرفت مبتنی و استوار می باشد .

چه اگر افراد یك‌جامعه اززیورعلم محروم وازاین پیرایه‌جلیل مغبون باشند درمیان ملل‌عالم‌بها وارزش معنوی‌نداشته ازهرسعادت وکامیابی وازهر توفیق بر کنار واز استقلال وفرمانروائی بر کشور خود فرسنگها دورند :

علم ودانش محرك حس‌میهن‌پرستی وشاه‌دوستی است‌جهل‌و نادانی سبب بدبختی ها وفقر وتنکدستیهاست واین دو کاملا در چگونگی زندگی‌شرده‌خالت تام وتمامی‌دارند ونقطهٔ مقابل یکدیگر میباشند

اولین روزیکه آگهی افتتاح کلاسهای اکابررا منتشر ساختند جمع کثیری ازمردم بیسواد گردآمد و پیرامون آنها ازدحام نمودهٔ پیوسته از موضوع این آگهی بهم از دیگران استفسار می نمودند .

کسانی که‌ازنعمت علم‌و دانش بهره‌مندبودند بافرائت مواد این اعلامیه روح‌بخش بانها شادی و نشاط می‌بخشیدند من ازجمله اشخاصی بودم که در بین این‌طبقه ظاهرشده باحرارت مخصوص‌بخواندن مندرجات این اعلان گرانبها پرداخته و پس از اتمام بایك چهرهٔ خندان و روی گشادهٔ ایشان را تشویق وترغیب بفرا گرفتن دانش کرده شمهٔ از فوائد ومزایای باسوادی‌را بایجاز واختصاروساد گی درحضورشان بیان مینمودم .

شب‌هائی که برای تماشا باین کلاسهاوارد میشدم، وقتی که می‌دیدم این برادران عزیز بایك تلفظ شیرین ولحن جذابی کلمات مقدس **خدا – شاه – میهن** را ادا وبیان مینمایند ومینویسندازشدت شادی پوست نمی گنجیدم وخدا میداند که‌تا چه اندازه شاد ومسرور و فرحناك میگردیدم

اکنون همین قدر می‌دانم که زرگترین خدمتی که تکلیف وجدانی من وهر ایرانی‌حقیقی ومیهن پرستی بوده انجام داده ام وبارهبری این دسته بی‌سواد بکلاسهای اکابر دین ابدی خود را نسبت بمادر میهن تا اندازهٔ ادا کرده ام ، با سواد شدن این طبقه را چون سعادتمندی عمومی میدانم باخوشنودی وفرهند گی زایدالوصفی تلقی می کنم وتا اخبار اکابر درستون‌نامی گرامی اطلاعات‌منتشر میشد هر روزه قرائت مینمودم و کسانیکه این گروه معصوم رابمقام سعادت وخوشبختی رهنمائی مینمایند تقدیس وتقدیر کرده بپیشگاه موجد این سعادت وخوشبختی‌عمومی سپاس وپایداری وعظمتش را از درگاه یزدان پاك خواستارم .

پرویز عامری

– چرا اینقدر زود متنفر شدی آخر این سر منوط بزندگی من است

– مگر نمیدانی که حیات تو برای من از هرچیز گرانتر است

– آری عزیزم زن وشوهر باید در باره یکدیگر چنین باشند ولی من قول میدهم بدون دخالت اراده ات در این قسمت بمن خیانت خواهی کرد

– حبیب قسم میخورم و بتو قول میدهم همچنانکه درمحافظت زیبائی لم میکوشم راز ترا حفظ خواهم کرد

بقیه دارد

مسائل خارجی

جنگ چین و ژاپون :

همانطور که انتظار میرفت عملیات وسیع نظامی درچین شمالی شروع‌شده است. درموضوع این زد وخوردی که شروع شده ۳ سئوال اصلی وجود دارد که باید به آن‌ها جواب داده‌شود:

مسئول این اقدامات کیست ؟

آیا این اقدامات بجنگ رسمی منتهی خواهد شد ؟

چه نتایج سیاسی از این جنگ بدست خواهد آمد ؟

تلگرافاتی که راجع بزد و خورد چین و ژاپون واصل می‌شوندابدا اطلاع مکفی برای‌تعیین مسئول جنگ بما نمیدهند .

موافقتی که در روز ۱۹ ژوئیه حاصل شد از بروز وقایع خونین‌جلو گیری‌میکرد

ولی در۲۵ ژوئیه یکمرتبه حادثه«لاناك» بوقوع پیوست . در شرح این‌حادثه دوروایت‌در دست است .

چینی‌ها میگویند که ژاپونیها مواد قرارداد را محترم نشمرده ومواضع خود را ترك نموده و می‌خواستند « لاناك » را تصرف کنند . ژاپنی ها میگویند که اولا لاناك در روی خطراه‌آهن پکن- تی‌ین‌تسن‌واقع‌شده‌ودر نتیجه‌مسکن‌است‌توسط‌دول خارجی که ژاپون هم جزآنها است اشغال‌شود :

« طبق پروتکل ۷ سپتامبر ۱۹۰۱ که پس ازختم زدوخورد بوکسرها امضاءشده »

ژاپونی‌ها میگویند دستجات مهندس بسه لاناك فرستاده شده بودند که خطوط تلفونی را تعمیر نمایند .

دستجات منظم ژاپون از این مهندس‌ها حمایت میکردند. هنگامیکه نیروی ژاپن دراستراحت و مشغول صرف ناهار بودند مورد حمله قرار گرفته‌اندودر نتیجهٔ دامنهٔ زدوخورد توسعه‌یافته‌است

ژاپونی‌ها دراثر این حمله چندی بانتظار کمك باقی مانده سپس مواضع چینی را بمباران نموده‌اند.

در ۲۶ ژوئیه ژنرال ژاپونی موسوم به کاتسوکی مجدد بژنرال چینی سون چه‌یوان خبر داد که‌دستجاتش را ازپکن خارج کند.

سپس ژاپونیها وارد پکن شدند درهمین موقع مورد حمله لشکر ۳۸ چین قرار گرفتند چینی‌ها میگویند ژاپونی‌ها بمحض ورود به شهر شروع به‌تیراندازی کردند.

حقیقت این است که ژاپونیها به سرعت پکن‌را تصرف کردند. ضمنا احتیاط را ازدست‌نداده ومصمم بودند که چینیها را وادار بتخلیهٔ مواضعی که درشمال ومغرب شهر در دست داشتند بنمایند . اشغال پکن باین طریق پیش‌بینی شده بودچینیها مجبور بودند پکن را تخلیه کنند زیرا مواضع مستحکمی را درآنجا در دست نداشتند. بنابراین دریائوپینك‌فو واقع‌در (۱۰۰) کیلومتری جنوب غربی پکن متمر کز گردیدند.

درهمین موقع دامنهٔ جنگ درطول جبههٔ که از پکن تاطیج پیچیلی ممتد است توسعه یافت .

[illegible] زدوخورد مختصر موفقیتی تحصیل [illegible] لاناك وتونك چئو مستقر گردیدند [illegible] سال بود که این دو نقطه در دست ژاپونیها بود .

برحسب اطلاعی که حاصل شده قریب (۳۰۰)سرباز ژاپونی‌دراین زدوخورد تلف گردیدند

ولی در۲۹ ژوئیه ژاپونیها مجددا اینموضع را اشغال کردند

پس ازآن تی ین تسن را شدت بمباران نموده وبهترین محلهٔ این شهر را که اندا دارای موقعیت‌سوق‌الجیشی هم بود باخاك یکسان کردند

در اثر این بمباران بسیاری از ساکنین تی ین تسن تلف شدند

پس ازاین اقدامات ژاپونیها فتوحات‌نظامی خودرا بسیاسی تبدیل کردند

بمحض اینکه پکن را متصرف شدند فورا کمیتهٔ در آنجا تاسیس کردند که صلح را در این شهر برقرار نماید .

ژنرال شیوسان ژاپون پرست معروف به سمت حکومت شهر برقرار گردید

حتی انتشار دادند که منصبی که باین شخص داده شد در عوض اقداماتی است که برای سقوط پکن بعمل آورده است

ژاپونیها چنین شهرت داده اند که با ایجاد حکومت مستقل درهوبی که اسما اطاعت چین را نموده ورسما تحت بازرسی توکیو باشد موافقند

هوبی دارای مواد اولیه بیشماری است که ژاپون زیاد بان محتاج است .

بعلاوه ایجاد این ولایت مستقل پایه برای توسعه عملیات ژاپون درسایر نقاط چین خواهدبود پنیه وذغال چین زیاد مورد نظر ژاپونی ها است ژاپونی ها می خواهند پیش آمد منچوریستان رادو مرتبه تجدید کنند .

حکومت نانکن که درست نمی تواند وحدت ملی چین‌را حفظ کرده ومیزان قدرت‌چین‌را بالا ببرد اکسر نتواند از این نقشه ژاپون جلو گیری کند قطعا باید منتظر تجدید وضعیت ملوك الطوایفی قرون وسطی در چین باشد .

البته از بین بردن حقوق حقه چین برای سایر دول غیر قابل قبول است.

حکومت‌چیان کایچك مصمم‌است بانمام قدرت خود با ژاپون نبرد نماید .

رئیس حکومت چین مخصوصا اظهار داشته است که بما تهاجم نموده اند ما تاآخرین لحظه مدافعه خواهیم کرد .

چین کاملا مجهز شده است ونیروی خود را بسمت شمال اعزام نموده است . در هرحال دامنهٔ اختلافات از محلی بودن تجاوز کرده است شاید بجنگ رسمی منتهی شود .

چین که از تشکیلات ژنو خبری ندیده این دفعه دیگر فقط و فقط بنیروی خود پشت گرم است نیروی چین هم کاملا زیاد شده است

ژورنال دو ژنو

انگارش هکتور دورویل — ترجمه مجیدیکتائی

رئیس هیئت نویسندگان روزنامه ومجله‌مغناطیسی روحی وتجربی

-۲۳-

خویشتن داری

« تملك نفس »

-۲۱-

بهداری خوراك

همچنین پیغمبران قوم اسرائیل و مقدسین مسیحی وپارسایان تمام مذاهب بیشتر ازریشه‌وبرك وساقه نباتات تغذیه می کردند.

بیشتر مردم اصرار دارند که خوراکشان مقوی باشد از اینرو زیاد گوشت میخورند‌درصورتی که گوشت بسیار هاضمه را خسته و فرسوده میکند و استعمال آن برای بیشتر مزاجها بیهوده و کاهی زیان آوراست

نمی گوئیم که هیچ گوشت نخورید بلکه گوشت هم باید مانند یکی از غذا های فرعی مصرف شود نه « روز گوشت و شب گوشت » درو کران‌وعلف چین های مقاطعه‌کاری را میشناسم که روزی ۱۶ ساعت زیر اشعه سوزان خورشید تابستان‌کار میکنند وخوراکشان ماست وپنیر ویا میوه واشکنه ومواد سبك حیوانی ودیگر موادنباتی منحصر است ، جز آب چیز دیگری نمی‌آشامند ، وضع وصحتشان خیلی از ما بهتر است . و بحوی ازپس کارهایشان برمی‌آیند خوابهای هولناك نمی‌بینند ومانند ما بیخوابی ندارند ، خوابشان شیرین است با آنکه سالها بطبیب مراجعه نمی کنند همیشه شادابند واز تندرستی برخوردار میباشند

اشخاصی که چندان کارهای دشوار وعضلانی ندارند خیلی بهتر است اگراز گوشتخواری بتدریج دست بکشند وبجای آن میوه های پخته و رسیده وسبزی وپنیر تازه بخورند

اگر بتوانید بجای مصرف قند ، عسل استعمال کنید برای صحت خیلی بهتر است چای مخصوصا قهوه که جز زیان سودی ندارد نخورید واز زیاده روی در آنها جلوگیری کنید مشروب خودرا به آب وشیر که خوشگوار و برای صحت مفید است منحصر کنید ودر صورت دیگر ماست و دوغ که اثر تصفیه کننده دراعضاء دارد زیادبخورید اگر خوراك خود را بطور متنوعی از آنچه گفتم انتخاب کنید خیلی خوبست و کمك بزرگی بصحتتان کرده اید پس ازخوردن اینگونه غذیه و اجرای این ترتیب از طعم ومزه آنها رضایت پیدا میکنید زیرا هرآنچه برای صحت وهاضمه سود بخش‌باشد تقریبا بیشتر خوب و خوشگوار است از الکل ومواد‌هاضم ومشتهی که بیشتر زیان‌آورست دوری کنید .

استعمال این گونه چیز ها صحت را از دستتان میرباید وعلاوه بتنگدستی وبی چیزی کمك می کند ، قوای روحی را هم ضعیف می‌سازد در صورتیکه از استعمال این چیزها میخواهید صحت بیشتری بدست آورید ، نیرو واراده را قوی کنید افکار خود را از تشویش وآشفتگی رهائی دهید چگونه براه نادرست وخلافی متمایل می‌شوید ؟

دکتر کاستون دورویل در کتابی که در طول عمر ووسایل ازدیاد آن (لاردیوولونتان) نگاشته و دکتر«بیشو» ود کتر«سارتوری»در کتاب چگونه میتوان پیری رسید (یوردیوروبو) تعینات مشخص ومفیدی دراین باره بیان کرده اند که‌خلاصه آن را بسرای خوانندگان این نامه استخراج کرده ایم .

ساعات ومواعدی معین کنید که همیشه در آن موقع غذا بخورید وموعد خوراك خود را هم مانند او دیگر مشخص ومعین کنید اینست که پارسایان مواعد خاصی بدستورکاپسیا درآنجا برای درخواست وظیفه وجیره عادی روزانه بدن‌بخواندن « دعای خیر وبرکت » می‌پردازند که ازلحاظ منافع وظایف‌الاعضائی‌نیز شایسته وتجویز شده است زیرا عوامل روحی‌تاثیرات حیاتی بسیار مهمی در اعمال : هاضمه : جذب وتحلیل و تبدیل موادبرای قابلیت جذب وغیره دارد .

غذارا خیلی باهستگی‌بخوریدتامیتوانید آن‌را بجوید وبویژه غذیه سخت را بخوبی‌بادندانها باید نرم کنید.

دندان یکی ازعوامل مهم هاضمه میباشد و کمك بزرگی بکار معده میکند ازاین‌رو اگر غذارا خوب جوید کار معده و هاضمه را کم کرده‌اید، همانطور که دوکاررا خوبی دربیکوقت نمی‌توان انجام داد همچنان دروقت غذا خوردن نباید کار فکری کرده، پس برسر سفره کتاب و روزنامه نخوانید بمباحثه نپردازید از هر گونه فکری که باندوه و غمگینی بکشد دوری کنید وجز شادی وآرامش غذا نخورید.

موقع غذا خوردن بامراض و ناتندرستی خویش وحتی بکار روزانه وعادی فکر نکنیدزیرا نمی‌توانید بخوبی بجویدن غذا متوجه بشوید و نه آنکه بخوبی ازفکر خود می‌توانید نتیجه بگیرید بااین همه صحبت کردن بارامی برسر سفره خوب است مشروط بانکه هیجان‌آور نباشد واز چیزهای معمولی فراتر نباشد و چنانچه سرور آور باشد وعاطفات شادی ومسرت بجا گذارد خیلی خوب وسودمند است. مولفور در کتاب خود ازاین حقایق فرو گذار نکرده است واینك شمه‌ای از آن را نقل میکنم .

« بهنگام غذا خوردن وضع حالت روحی « بیش ازوضع غذائی که میخورید قابل توجه‌است « یعنی همانطور که می‌خواهید خوراکتان مطبوع وباشد نابدانتان بچسبد همانطور بایدافکارتان آرام و « مطبوع اشد. موقع‌غذاخوردن‌بخواهید فکاربرا که‌در « مغزتان پدید آمده « بشخصیت روحی » خویش

دعای خیر وشکر نعمت (بندبسیته)

که کانوپیکهای لاتن در مواقع خاصی می خوانند این دعا شروع می شود از کلمهٔ بندبسیته یعنی بیاموزید تا پایان دم»

ورق سال پیش

اطلاعات- ۵ شهریور ماه۱۳۰۷

در داخله

مدرسه طب ودواسازی

مطابق رأی‌شورای عالی معارف اشخاصی فقط بمدرسه‌طب پذیرفته می‌شوند که دارای‌تصدیقنامهٔ کامل متوسطهٔ (شعبه علمی) وتصدیقنامهٔ پ ت ا ن طب باشند

در خارجه

۲۷ اوت ۱۹۲۷

عهدنامه تحریم جنك

قرار داد تحریم جنك دیروز در پاریس بامضاء ۱۵ دولت رسید بموجب این قرارداد د.ل متعاهد تعهد کرده بودند که من‌بعد برای رفع کلیهٔ اختلافات بین‌المللی از توسل بهر گونه اقدامات سلحشورانه اجتناب نموده و نشبت بالات حربیه را بعنوان وسائل سیاست ملی درروابط بین‌الاتمین ترك نمایند وکلیه اختلافات‌موادرا بوسایل صلحجویانه حل وعقد نمایند .

تقویم اطلاعات

جدول

نوع تاریخ	روز و ماه	سال
شمسی پارسی	۵ شهریور	۱۳۱۶
قمری هجری	۱۹ جمادی‌الاخر	۱۳۵۶
مسیحی میلادی	۲۷ اوت	۱۹۳۷
عبری صهیونیت	۲۰ ایلول	۵۶۹۷

طلوع آفتاب ۵ ساعت و۲۹ دقیقه بعد از نصف شب

غروب آفتاب ۶ ساعت و۳۱ دقیقه بعد از ظهر

« بیافزائید : این افکار اگر خشم‌آلود وتیره یا « نومید کننده ومردد و کینه‌جو باشدوجهاز هضم « را هم فلج میکند وقتی هم که باشتاب‌وبی‌صبری « غذا میخورید همینطور است و بهردوحال این « وضع برای جسم وروح هردو زیان‌آور است.

و همچنین غذاهائی که میخورید واسطه‌ایست مادی که بین روح وجسم وباصحت و ناخوشی ارتباط میدهد، اگروضع و حال روحی شما مرض باشد طعامی که میخورید با این ارتباط وسایط بدی خواهندشد که متی‌تندرستی را از دستتان می‌ربایند.

بقلم ادگاروالاس

برگه سنجاق

فصل سی وششم

- ۶۸ -

در همان هنگامی که مشغول تفکر بود غرش یك اتومبیلی را که بان سمت میامد ازدور شنید «ورا خودرا به‌پناه دیوار کشاند. اتومبیل ردشد.

بالهجهٔ بخود گفت :

« دیگر نباید معطل شد» سپس سوار اتومبیل شده‌براه افتاد و جای آنکه از کنار قریه استارفرد برود راه کنار رود خانه را در پیش گرفت - در اینجا قدری درنك کرد در حالی که هنوز ماشین اتومبیل کارمیکرد - بادست کلاچ اتومبیل را رها کرد و اتومبیل بطرف رود خانه سرازیر شد و درمیان آب رودخانه غرق‌شد

فصل سی وهفتم

کارور گفت :

« لکه‌های خون روی پله ها و راهرو کنار باغچه دیده میشود و نیز علامت چرخهای اتومبیلی می‌بینم که عقب به عقب از محلی که لاندر معمولا اتومبیل خودش را نگه میدارد حرکت کرده ولی از این چمن که گذشته دیگر اثری از آن دیده‌نمیشود.

او بتاب وتاب باونگاه کرد.

تاب پرسید : چه عقیده داری

کارور گفت :

اشخاصی نیستم که‌بیات وتصمیمات خودم را بزبان بیاورم ولی بشما بگویم که‌من آن ورقهٔ اقرار و اعتراف لاندر را بیشتر ازخودلاندر میل‌دارم بدست‌آورم»

سپیده دم‌صبح داشت نمایان میشد ارسولا ازبالا آمده بودپائین که‌برای آنهاقهوه درست کند ولی‌ضمنا گوش‌میداد

کارور گفت « قدر مسلم اینکه لاندر باینجا آمده و ارتباط تلفونی راقطع کرده واز راه پنجره داخل اطاق نشیمن شده وبعد بطبقهٔ بالای عمارت رفته آیا صدائی بگوش شما نرسید مساد موازل آردفرن ؟ » ارسولا سر تکان داده گفت « ابدا صدائی نشنیدم البته من خوابم خیلی سبك نیست ولی یقین دارم که اگر در بیرون در کشمکشی بود بطنا بیدار میشدم »

کارور مثل هر مامور آگاهی مجرب جواداد « این که دلیل نیست زیرا این بسته است باین که عامل عمل چه شخصی بوده . بعلاوه چیزیکه محل تردید نیست آن است که کلاه لاندر در راهرو پیداشده ولاندر باینجا آمده وعلائم و آثاریکه از اتومبیل او باقیمانده کاملا نمایان وقابل تشخیص میباشد ولاندر خودش رفته است آیا او رمز چیزی شنیده ؟ »

ارسولا گفت « تا اگر صدائی بگوش‌او نرسیده مطلب مهم وشگفتی نیست زیرا او در عقب خانه یعنی در اطاقی که درش‌از آشپزخانه بازمی‌شود می‌خوابد آیااز این‌اقرار واعتراف چیزی دستگیر شما خواهد شد ؟ »

کارور بالحن کاملا موکدی گفت « آری من یکدنیا مطلب‌ازاین اعتراف نامه کشف خواهم کردمخصوصا باتوضیحاتی که‌تاب می‌دهد که‌کاید چگونه روی میز قرار گرفت موضوع مثل‌روز روشن است ظاهرا لاندر سالها سعی می کرده ونقشه طرح میکرده که‌پول های دائی اش‌را بدست آورد ولی وقتی از زبان دائی اش شنیده بود که وی در نظر داشته پولش را در جائی پنهان کند که دست خانواده و وراثش بدان نرسد در موقعی که رکس لاندر در می‌ولد مهمان دائی اش بود طبایچهٔ که مسلما متعلق به تراسمر بوده برداشته بود کمان می کنم علاوه برطبایچه یك چیز دیگری هم‌از اشیاء دائی‌اش بنفع‌خود برداشته نموده است »

ارسولا گفت « من می دانم آن چیست می خواهید بگویم ؟ یك‌مقدار پول کاغذی بوده »

تاب باعجب بسدو نگریست و گفت « ارسولا مقصود اوازاین عمل چه‌بوده ؟ »

پیش ازآنکه ارسولا جوابی بدهد کارور سئوال کرد « مادموازل آردفرن هرماتید ، بینم چندوقت است شما میدانید کلاه‌ر قابل‌چرس تراسمر بوده ؟»

تاب انتظار داشت که ارسولا بکلی اظهار بی اطلاعی کند ولی دیداو با کمال صراحت چنین می گوید

« همان روزی که تاب بمن گفت که آقای تراسمر وصیت‌نامهٔ منظم نموده من فهمیدم کاغذ قابل کیست»

تاب پرسید « از کجا دانستید ؟ »

ارسولا جوابداد « از اینجا فهمیدم که تراسمر نمی توانست انگلیسی بخواند ونه بنویسد !

البته کارور زودتر وسریعتر بی‌باهمیت نکتهٔ که ارسولا تذکر داده برد و گفت (تمام این مدت من می‌دانستم که‌این یك‌وصیت تزویری وجعلی است منتهی تصور می کردم که‌لاندر نامه‌هائی که‌از دائی‌اش بدو میرسیده ازروی آنها تزویرمیکرده وکاغذ سازی مینموده است)

ارسولا گفت (بهکس فهمیده‌اید هرگز ازطرف‌تراسمر کاغذی بدونوشته نشده بلکه خود لاندر آنهارا مینوشته است و کمان من‌این است که‌وی آنهارا بمنظور محرز نمودن صحت امضاء دائی خودش درموقع بیرون آمدن وصیت‌نامه نگاشته است وبقیناحاسی نموده است که دائی پیرش چه‌خیال ونقشه سبت باودارد . آقای‌تراسمر دراین موضوع خیلی حساس‌بود وهمیشه که‌در زبان چینی تزمحققین طراز اول محسوب میشد وعلت اینکه مرا منشی انگلیسی خود قرار داده بود همین بود که خودش نمیتوانست زبان انگلیسی تحریر کند ولی چیزی که درزندگانی او خیلی اهمیت داشت این بود که با اشخاصی کار می کرد که منتهای اطمینان را بدانها داشت وحتی تادرجه در آنها نفوذ داشت »

تاب ازروی نا باوری پرسید

« یعنی میخواهید بگوئید که رکس خودش‌کاغذ ها را بعنوان خودش مینوشته است ؟ »

ارسولا گفت :

« دراین باب هیچ تردید نیست وقتی شما بمراطلاع دادید که تراسمر وصیت نامه ای بخط خودش نوشته من تقریبا ضعف کردم زیرا میدانستم که قضیه ازچه قرار است وقابل گیست وبچه علت تراسمر کشته شده است »

کارور متفکرانه ولی آهسته مثل آنکه باخود صحبت میکند گفت :

« ایکش میتوانستم لاندر را پیدا کنم »

تاب سکوت را با این سئوال شکست

« از چند وقت پیش رکس این تصمیم را گرفته بود ؟ »

« سالها بود که این عقیده را پیدا کرده بود شاید از اولی که ..... »

ارسولا کلام وی را قطع کرده گفت :

« از زمانی که مرا دید ؟ »

کارور درجواب گفت :

« قبل زشما هم یك زن دیگری دل اورا ربوده بود ولی طوری که مرض کردم همینکه لاندر پی برد دائی اش خیال دارد وجیره شدیدی خود را در جائی بگذارد که دست

اخبار داخله

خبرهای خصوصی

روز گشایش یازدهمین دوره تقنینیه
دعوت از نمایندگان منتخبه

از ۸۲ حوزه انتخابیه در تمام کشور ۱۳۶ نفر نماینده باید انتخاب شود که انتخابات ۸۱ حوزه آن بکلی خاتمه یافته و ۱۳۵ نفر نمایندگان آن انتخاب و بمجلس شورای ملی معرفی شده اند یك حوزه دیگر انتخابی که شاهرود می باشد انتخابات آن درجریان و قریبا خاتمه خواهد یافت وچون مقرر گردیده است که در روز بیستم شهریور ماه جاری پس از دهمین دوره تقنینیه افتتاح شود اداره تقنینیه مجلس شورای ملی این دو روزه بنمایندگان منتخبه کتبا اطلاع داده است قبل از ۲۰ شهریور ماه در تهران حاضر شوند تا در روز مذکور که آئین گشایش یازدهمین دوره تقنینیه از طرف اعلیحضرت همایون شاهنشاهی بعمل خواهد آمد در مجلس حضور داشته باشند

گزارشهای نمایندگان اداره

تبریز - ۳۰ مرداد

تشکیل انجمن تربیت بدنی

کمیسیون انجمن تربیت بدنی چند روز قبل تشکیل ودر اطراف کاردن پارتی که بنفع انجمن داده خواهد شد مذاکره بعمل آمد. قرار شد و سابل آن تا نیمه شهریور فراهم گردد و همچنین برای تشکیل اردوی پیشاهنگی در آذربایجان برای اولین دفعه مذاکره وقرارشد پس ازدعوت و حضور پیشاهنگان نقاط تابعه از پنجم شهریورماه درمحل مناسبی که درنظر گرفته خواهدشد اردو تشکیل شود.

مراجعت به تبریز - افتتاح شعب بانك

پیرو گذارش قبل - آقای میکده رئیس شعبه بانك ملی ایران در تبریز که برای تشکیل نمایندگیها وشعبات درمهاباد و مراغه و ماکو مسافرت نموده بودند نمایندگیهای مزبور را تشکیل داده واز طریق رضائیه وخوی وارد مراجعت نموده وروز ۲۶ وارد تبریز شدند

ازقرار اطلاعات حاصله شعبه مراغه بریاست آقای احسائی و شعبه مهاباد بریاست آقای اعلم و شعبه ماکو بریاست آقای ساسانی که از تهران انتخاب واعزام شده اند اداره خواهد شد

جلسه انجمن ادبی آذربایجان

جلسه انجمن ادبی آذربایجان روز دوشنبه ۲۵ مرداد تشکیل گردیده واقدام بانتخاب هیئت رئیسه جدید شد ودرنتیجه آقای کاظمی والی ایالت شرقی آذربایجان بریاست و آقای ذوقی رئیس معارف آذربایجان بنیابت وآقای باقرحکمت رئیس دبیرستان حکمت به منشیگری وآقای بحجوانی سمت خزانه داری انتخاب گردیدند وبعد سه کمیسیون هریك باعضویت عده از اعضاء انجمن یکی برای کنفرانس وخطابه یکی برای طبع مجله و تحریر مقالات و دیگری برای ترجمه وطبع کتب مفیده انتخاب وقرارشد اقدام بکار نمایند.

ورود به تبریز

آقای خلیل فهیمی سفیر کبیر دولت شاهنشاهی ایران در ترکیه که بامرخصی از چندی پیش وارد ایران شده وبدان برای مراجعت بمحل ماموریت خودشان شب شنبه ۳۰ مرداد از طهران وارد تبریز شدند

آقای فهیمی چند روز جهة دیدار دوستان و آشنایان خود در تبریز متوقف بوده وعصر فردا (۲ شهریور) هم از طرف اتاق تجارت بکاروب آذربایجان دعوت بچای شده اند و ازقرار معلوم تا دو روز دیگر بطرف آنکارا حرکت خواهند نمود.

✿✿✿

آقای ارباب فلاطون چند روز است از طهران وارد وبشغول تهیه قرارداد اسفالت ریزی خیابان پهلوی تبریز از شهرداری هستند

شیراز

تهیه خشکبار برای صدور

شرکت خشکبار فارس بمنظور تهیه میوجات طرز کالیفرنی باب ازار خارجه طاهانی موده وبالنتیجه دو نفر متخصص از شمال ایران که سابقه ممتدی در این امر دارند استخدام و بشیراز وارد شده ودر محلی که شرکت برای تهیه میوه معین نموده مشغول کار شده و نمونه اقسام اشمش را حاضر کرده تا سال آتیه که ماشین آلات مربوطه را که تهیه ووارد می نمایند اقسام میوه ها برای صدور تهیه شود

اصفهان - ۳۰ مرداد

دبیرستان معقول ومنقول

ازطرف اداره معارف واوقاف مقدمات افتتاح دبیرستان معقول ومنقول درعمارت جدید البناء که جنب مدرسه چهارباغ ازسال گذشته بساختمان آن شروع شده بود وابنك خاتمه یافته است فراهم گردیده ودر اول مهر ماه سال جاری دبیرستان در محل جدید مفتوح خواهد شد

دبیرستان مزبور دارای کلاس اول ودوم متوسطه مانند سایردبیرستان ها و کلاس ٤ متوسطه ادبی میباشد وبه دانش آموزان دوره اول متوسطه که تعهد نمایند پس از ختم تحصیلات وارددبیرستان معقول ومنقول بادانشسرای مقدماتی شوند وبدانش آموزان دوره دوم که تعهد ورود بدانشکده معقول و منقول یادانشسرای عالی نمایند کمك خرج تحصیلی از طرف دبیرستان داده خواهد شد

ورود شهردار جدید

آقای زین العابدین فیاضی که بریاست شهرداری اصفهان منصوب گردیده بود اخیرا وارد گردیده واز ۳۰ مرداد در اداره حکومتی حضور بهمرسانیده ومشغول انجام وظایف محوله شده است

در انجمن شهرداری

امروز صبح انجمن شهرداری باحضور آقای حکمران وآقای معاون وآقای شهردار جدید و آقای مهندس ابتهاج و اعضاء انجمن تشکیل شده دراطراف چگونگی گذشته سفالت خیابان چهارباغ وبرنامه آینده آن مذاکرات لازمه بعمل آمده و جلسه مزبور تا یکساعت ونیم بعد از ظهر ادامه داشت.

یك حرکت ورزشی جالب توجه بالاس روی سر

ساری - ۱ شهریور

مراجعت

آقای جودی مدعی العموم بدایت ساری که چندی قبل جهت انجام امور مربوطه بلوکات چهار دانگه رفته بودند دو روز قبل مراجعت نمودند.

تغییر لباس

آقای آقا شیخعلی محمودی وسطی کلائی مجتهد صاحب دفتراسناد رسمی شماره ۵ وازدواج وطلاق شماره ۳ شاهی درتاریخ ۲۷ مرداد ملبس بلباس متحد الشکل گردیدند - سایرصاحبان دفاتر حوزه تبت مازندران و تنکان هم بنوبه خوداستقبال نموده اند

دانشگاه تهران

دانشکده فنی

آگهی

بمنظور تربیت مهندس برای شعب پنجگانه (طرق - معدن - مکانیك - الکتریسیته - شیمی) دانشکده فنی در سال تحصیلی ۱۳۱۶-۱۳۱۷ برای سال اول شصت نفر شاگرد دارای گواهی نامه متوسطه علمی یامسابقه قبول مینماید - داوطلبان میتوانند از تاریخ ۱۶ تا ۳۰ شهریور ماه ۱۳۱۶ از ساعت ۸ صبح تاساعت ۱۱ باارائه مدارك ذیل نام خود را در دفتر دانشکده ثبت و در مسابقه که راجع برضیات و فیزیك دوره متوسطه کامل در روز ششم مهر ماه ۱۳۱۶ شروع میشود شرکت نمایند

۱ - دو نسخه رونوشت جواز امتحان یاتصدیق نامه دوره دوم متوسطه علمی یا اصل آن
۲ - دونسخه رونوشت قانونی ورقه شناسنامه
۳ - عین ورقه معافی تحصیلی از خدمت نظام وظیفه عمومی درصورت مشمول بودن
٤ - کارنامه تحصیلی سال قبل
۵ - دوازده قطعه عکس ٤ در ٦
٦ - تصدیق حسن اخلاق از دبیرستانی که سابقا مشغول تحصیل بوده اند

رئیس دانشکده فنی

آدرس: - خیابان ناصر خسرو عمارت فوقانی دارالفنون

شماره آگهی ۳۰۸۰ — ٤۰۳

آگهی مناقصه

اداره کل فلاحت خرید ششصد و شصت متر پارچه پشمی خاکی رنك روشن طبق نمونه موجوده در دایره کاریردازی را بمناقصه می گذارد پیشنهاددهندگان باید پیشنهاد ودراد پاکت ممهور و لاك شده باذکر عبارت (راجع بمناقصه پارچه پشمی در روی پاکت تا ساعت ظهر روز دوشنبه هشتم ماه شهریور ۳۱۶ باداره دفتر کل فلاحت تسلیم و رسید دریافت دارند پیشنهاد دهندگان باید مبلغ یکهزار ریال عنوان سپرده بحساب نمره ۳۲۷۰ این اداره بانك ملی سپرده و ورقه سندانکار (دائن) آنرا ضمیمه پاکت پیشنهاد خود نمایند تا در صورتی که از قبول انجام پیشنهاد خود امتناع نمایند مبلغ زیور سود دولت برداشت شود پیشنهاداتی که فاقد قبض سپرده ودیعه یادیر تر از موعد مقرره برسد ویا مواول بشرطی باشد از درجه اعتبار ساقط و پذیرفته نخواهد شد پیشنهادات واصله در ساعت ۱۱ صبح روز سه شنبه ۹ شهریور ۳۱۶ در کمیسیون مناقصه و مزایده بازو قرائت خواهد گردید حضور پیشنهاد دهندگان درجلسه مناقصه آزاد واداره کل فلاحت دررد و قبول یك یا کلیه پیشنهادات مختار است

۲-۲ — شماره آگهی ۳۱۰۱ — اداره کل فلاحت

آگهی

بمنظور تامین احتیاجات مستخدمین طول خط ازطهران الی بندر شاه وفروش خوراکی واجناس مورد لزوم مشار الیهم بقیمت مناسب و برحسب مطبه شهرداری طهران یا شهرداری سایر موسسه راه آهن یك واگون را برای تاسیس مغازه سیار اختصاص داده وبشخص باشرائی که شرایط موسسه را قبول واین منظوررا بهتر از دیگران تامین نماید واگذار میکند.

داوطلبان این کار میتوانند بامراجعه بقسمت حرکت راه آهن درایستگاه طهران برشرایط طرز عمل وجزئیات این کار اطلاع حاصل موده وتا دوشنبه ۱۵ شهریور ۱۳۱۶ اسم خودرا جزو وطلبان ثبت برسانند.

شرط قطعی ثبت اسم داوطلب این است که حد اقل ۲۰ هزار ریال نقد یاچك بانك صندوق موسسه بپیارد که اگر برای این کار انتخاب شد مبلغ مزبور را تحت نظر موسسه به صرف تهیه جنس برای مغازه سیار برساند واگر انتخاب نشد مبلغی که سپرده شده مشار الیه مسترد گردد.

موسسه راه آهن تا شنبه ۲۰ شهریور ۱۳۱۶ از بین داوطلبان کسی را که بیشتر مناسب این کار بداند انتخاب وباو قرار دادی منعقد خواهد نمود.

شماره آگهی ۳۱۲۳ — ۲-۳ — موسسه راه آهن دولتی ایران

خبرهای تلگرافی خارجه

خبرگزاری پارس - پنجم شهریور - ۲۷ اوت

خبرهای شرق دور

بیست هزار تن کشته شده اند

درجبهه مشرق نیروی چین عقب نشینی نموده است

شانکهای - ۲۶ اوت - ساعت ۷٫۳۰ در اکثر نقاط جبهه (شانکهای) نیروی چین مبادرت بعقب نشینی سوق الجیشی نموده و تلفات آن هم بالغ بر ۲۰ هزار مقتول وعده کثیری مجروح میگردد.

پس از پنجساعت جنك خونین

نیروی چین ژاپنیها را منهزم ساخته و یك کشتی جنگی آنهارا غرق ودیگری را از کار انداخته اند

ازژاپنیها هزار وپانصد تن تلف شده اند

شانکهای - ۲۶ - ساعت ۹ - اعلامیه رسمی منتشره از طرف دولت چین حاکی است که دشمن تحت حمایت سی ناو جنگی خود چندین مرتبه اهتمام نمود در نزدیکی (ووسونك) عده ای پیاده کند وتا اندازه هم بمقصود خود نائل گردید زیرا یکهزار نفر توانستند در (دن - تسائو - پانك) و (چانك - هائو - پانك) پیاده شوند ولی نیروی چین پس ازپنجساعت جنك باپشتیبانی آتشبارهای خود نیروی اعزامی دشمن را منهزم ساخت بعلاوه شلیك توپهای ساحلی یك ناوشکن دشمن را غرق کرده یك کشتی دیگر دشمن راهم ازکار انداخت. عملیات نیروی ژاپن در (سو - تسه - لینك) هم مواجه باعدم موفقیت گردیده و از قرار معلوم مجموعا یکهزار وپانصد نفر تلفات داده است.

نیروی چین درنزدیکی ساحل

تمرکز یافته تا ازورود نیروی کمکی ژاپن بمنطقه شانکهای جلوگیری نماید

شانکهای - ۲۶ - ساعت ۱۲٫۱۰ - امروز که مومین روزعملیات می باشدمرکزعملیات نیروی چین به نزدیك ساحل منتقل گردیده است زیرا در آنجا ازپیاده شدن نیروی کمکی دشمن جلوگیری بعمل می آید.

در (شانکهای) ملوانان ژاپن دماغه (هانك - تیو) را که تبدیل بمحل مستحکمی شده بود تصرف نمودند

درهم شکستن ژاپنیها درجبهه مشرق

نیروی ژاپن هنگام پیاده شدن بساحل چین تلفات بسیاری داده است

نانکن - ۲۶ - ساعت ۱۹٫۳۰ - ازقرار اطلاع واصله ازمنابع مجاز چین نیروی کمکی ژاپن هنگام پیاده شدن بخاك چین تلفات سنگین داده است نیروی چین هم بعد ازظهر روز پنجشنبه مقاومت دشمن رادرهم شکسته ودرتمام قسمت های جبهه سریعا پیشرفت نموده است

پیشروی ژاپنیها درجبهه شمال

ازنیروی چین هزار و پانصدتن و ازنیروی ژاپن فقط ۱۲۷ تن تلف شده اند

نو کیو - ۲۶ - ساعت ۱۵ - یکدسته از نیروی ژاپن بشهر مهم وقع بین تی بن تسن و بو گئو که ازسمت جنوب تاتی بن تسن ٤۵ کیلومتر فاصله دارد وموسوم به (چینك - های) می باشد وارد شده اند.

نیروی چین در سمت جنوب غربی مجبور بعقب نشینی شده و از افراد آن یا نصد نفر مقتول ویکهزار نفرهم مجروح گردیده اند. ازنیروی ژاپن هم فقط پنجاه وهفت نفرمقتول و هفتاد نفر مجروح شده اند

مغولهای داخلی به کمك ژاپونیها

در ایالت چاهار پیش میروند

چانك - پی - ۲۶ ساعت ۱۵ - روز بیست وسوم ماه (اوت) نیروی مغولی بانیروی ژاپون تشریك مساعی نموده ودر نزدیکی (وانك چوان) نیروی چین را مغلوب ساخته اند

در قسمت جنوب غربی (چانك - پی) دهقاد کیلومتری قسمت غربی (کالکان) هم سواره نظام چینی را شکست داده اند

ورود بکالکان وبمباران شهر چینی

چانك - پی - ۲۶ - ساعت ۱۵ - ارتش (کوان - تونك) که درنیمه شب وارد (کالکان) شده است دشمن را در (هوان - هوا) و (هسن - پائو - هان) درامتداد راه آهن خط (یکن) به (سوی - یوان) مورد حمله قرار داده ونیروی هوائی ژاپن هم (کوانك - پینك) را که در شصت کیلومتری جنوب (تائونك) واقع میباشد بمباران کرده است

حمله نیروی ژاپن به تپه مرتفع

یکن - ۲۶ - ساعت ۱۵ - امروز بامداد نیروی ژاپن تپه را که مجاورت (پینك - تینك - جان) و مغرب (لیانك - سیانك) در امتداد جاده (یکن) به هانکئو) واقع و دارای ۳٤۸ متر ارتفاع می باشد مورد حمله قرار داده و نیروی چین را که درناحیه (تانك - وان - تسون) متمرکز بودند مجبور بعقب نشینی نمودند.

بمباران اردوی چینی درجبهه شمال

یکن - ۲۶ - ساعت ۱۵ - امروز بامداد هواپیماهای ژاپن یك دسته از سربازان چین را که در (سی - ایان - یو) واقع در مغرب (کالکان) تمرکز داشتند بمباران نموده اند.

اولیای امور ارتشی ژاپن تصور می کنند بتوانند راه آهن (یکن) به (سوی - یوان) و (یکن) به (تائونك) را تحت بازرسی قراردهند

ژاپونیها در ۸ کیلومتری کردنه

شو - یونك - کوان - ۲۶ - ساعت ۱۵ - روز پنجشنبه در ساعت سیزده نیروی ژاپن شهر مستحکم (یا - تالینك) واقع در هشت کیلومتری کردنه (تانکئو) رامتصرف گردیدند

نیروی ژاپن در جبهه شمال سعی دارد

تی‌یِن تسن و پکن را حفظ نماید

پکن -۲۶- ساعت ۱۹٫۰۵ - درجاده عمومی (پکن) نطار های اتومبیل که حامل مهمات واسلحه و آذوقه برای ارتش ژاپن‌می‌باشد متصل درآمدوشد میباشند

سرتیپ (کادا کیشی) درضمن مصاحبه اظهار داشته است که خط (نانکاو) به(چانگ-سین - تین) و (تی‌یِن تسن) تشکیل جبهه دائمی داده و دوشهر (پکن)و (تی‌یِن تسن) واقع درشمت شمال وغرب وجنوب را از حملات دشمن محفوظ میدارد

انهدام یکصدو ده هواپیمای چین

ژاپن فقط شانزده هواپیما ازدست داده‌است

توکیو - ۲۶ - ساعت ۱۵ - از وزارت دریاداری‌اطلاع میرسد که هواپیماهای ژاپن‌فرودگاه (نانکچانگ) واقع در (کیانگ-تسی) را بمباران نموده وینجاه بمب برآن فروریخته وبان خسارت زیاد وارد‌ساخته وبدون آنکه باحادثه مواجه‌شوند بایستگاه خود بار گشت نموده اند .

از چهاردهم تابیست‌و پنجم‌اوت هواپیماهای ژاپن یکصدو ده هواپیمای دشمن‌را منهدم وشصت وشش‌عدد دیگررا سرنگون ساخته‌اندوحال آنکه‌خود آنها بیش ازشانزده هواپیما ازدست نداده اند .

استقلال مغولستان داخلی

لندن -۲۶- ساعت ۱۷- عملیات مشترک نیروهای ژاپن ومغول هادال برآنستکه دولت ژاپن بامغولستان داخلی و استقرار حکومت مغول که به (مونکو کوئو) موسوم خواهد گردید موافقت خواهد کرد .

اهمیت محاصره سواحل چین

توکیو - ۲۶ - ساعت ۸٫۴۵- وزیر دریاداری اظهارداشته است که اعلام محاصره‌سواحل چین یك اقدام تدافعی میباشد و بدیهی است که دولت ژاپن آزادی تجارت کشورهای بیگانه‌را محترم خواهد شمرد .

اولیای امور هاکاك خبراعلام محاصره را بانهایت بیمیلی تلقی می کنند.

در آمریکا اقدام ژاپن مبنی بر محاصره ـ واحل‌چین راخطیر میدانند

واشنگتن - ۲۶ - ساعت ۸٫۴۵ — وزارت امور خارجه محاصره سواحل چین را اقدام خطیری تلقی می کند و بیم آن دارد که دولت ژاپن در تشخیص بین کشتیهای چین وسایر ممالك مواجه بااشکال گردد .

روزنامه (نیویورك تایمز) می نگارد که هرگاه ژاپن کشتی های خارجی حامل مهمات را توقیف نماید رئیس جمهوری آمریکا دیگر نخواهد توانست خود داری کرده و ناچار خواهد بود که وجود جنك را بین دولت ژاپن و چین اعلام نماید

درپاریس میگویند دولت ژاپون

حق نداشته است قبل از صدور اعلان جنك به محاصره سواحل چین اقدام نماید

پاریس - ۲۶ ساعت ۱۳ - از قرار اطلاعات رسمی واصله‌منظوز دولت ژاپن ازرسید گی و تحقیق در باب ملیت کشتی های خارجه ممکن است ایجاد انعکاسات وخیم نماید .دولت مزبورحق دارد تنها باسناد مربوط‌بکشتی های چین رسید گی نماید . قانون دریا داری چنین حکم می کند که محاصره دریائی باید در تعقیب اعلان جنك اعلام شود و یاد داشتی هم در این خصوص به دول بی‌طرف ارسال گردد ولی دولت ژاپون این وظیفه‌را انجام نداده است .

ژاپن میخواهد چین را منقاد سازد

اگر دول‌بزرك‌مانع عملیات ژاپن درشانگهای نشوند اقدام‌بنقض‌معاهدات کرده‌اند

لندن -۲۶- ساعت ۱۹٫۳۰(کوتاجی) سفیر کبیر چین درلندن چنین اظهار داشته است: اعلام محاصره دریائی از طرف دولت ژاپون دال بر آنستکه دولت مزبور قصد دارد بوسیله عملیات تهاجمی کشورچین‌رانحت انقیادواطاعت خوددرآورد تمام دنیاباید‌این‌نکته را متذ کر کردند که دولت ژاپن قصد دارد پس از عملی ساختن نقشه‌های‌خود تفوق خویش را درحوضه اقیانوس کبیر تامین‌نماید هرگاه دول معظم مانع‌نشوند از اینکه نیروی‌ژاپن گوی بین‌المللی را در (شانگهای) مبداء عملیات خود قرار دهد از حدود بیطرفی تجاوز نموده و معاهدات خود را که با چین‌منعقد ساخته اند محترم نشمرده اند .

درلندن‌هم اقدام ژاپن راخلاف قانون می دانند

لندن ۲۶ - ساعت ۲۲- مقصود دولت ژاپن راجع باعلام محاصره ساحل جنوبی چین در این شهر با کمال بی‌میلی تلقی شده است اظهار می‌شود که مبادرت بمحاصره دریائی بدون‌اعلان‌جنك خلاف قانونست.

اعلامیه دولت ژاپن

برای تسریع‌درخاتمه جنك محاصره‌سواحل‌چین‌را لازم دانسته‌اند

لندن - ۲۶- ساعت ۲۳٫۱۵ - اعلامیه ذیل ازطرف‌وزارت ژاپن در اینجا منتشر گردیده است :

نظر بوخامت وضعیت و برای تسریع در خاتمه جنك زمامداران ژاپن مقتضی میدانند که از تاریخ بیست وپنجم اوت رفت وآمد کشتی های چین را بقسمتی از ساحل چین که بین سی ودو درجه وچهار دقیقه عرض شمالی وصد وبیست‌ویك درجه وچهل وچهار دقیقه طول شرقی و همچنین بین بیست‌وسه درجه وچهارده دقیقه عرض شمالی وصدو شانزده درجه و چهل و هشت دقیقه طول شرقی واقع است ممنوع دارند. ولی کشتی‌های‌دول خارجه استثناء خواهند بود

امریکا هیچگونه مداخله درکشتیهای‌خود را اجازت‌نخواهدداد

واشنگتن -۲۶- ساعت ۲۳٫۱۵-محافل مطلع تصور میکنند که (روزولت) رئیس‌جمهوری و(کردل‌هول)وزیرامورخارجه‌هیچگونه‌مداخله‌ئی‌رادر امورورفت‌وآمد کشتیهای‌امریکا دردریاهای چین‌اجازه نخواهند داد وهرگاه دولت ژاپن تصمیم بگیرد بدون اعلام جنك سواحل چین را تحت محاصره قرار دهد واجرا با وضعیت‌بسیار مشکلی خواهدشد.

تاسف دولت ژاپن

ازپیش آمد سفیر کبیر انگلیس درچین

شانگهای - ۲۶- ساعت ۱۶ سفیر کبیر انگلیس بیمارستان برده شده و (هیرونا) وزیر امور خارجه ژاپن بمحض اطلاع از این سانحه تاسف آمیز تلگرافا (کاوا کوئه) سفیر کبیردولت ژاپن درچین را مامور نموده است مراتب تاسف‌و همدردی اورا تقدیم (نجبول-هیو کسن) نماید .

باتزریق مرفین دردسفیر کبیر کم‌شده‌و خوابیده‌است

لندن -۲۶- ساعت ۱۸٫۱۰ - حادثه‌ئی که برای سفیر کبیر انگلیس مامور (نانکن) رخ داده در وزارت امور خارجه تاسف عمیقی تولید نموده و دولت انگلیس بمحض دریافت اطلاعات لازم اقدامات مقتضی‌عمل خواهد آورد.

در نتیجه معاینه طبی معلوم شده است که گلوله از زیر غل داخل واز طرف مقابل‌خارج شده بیکی از مهره‌های پشت اصابت کرده است.

تزریق اند کی مرفین درد رانسکین‌داده است. ورنه صبح‌هم که درنیمه شب‌منتشر گردیده حاکی‌است که بیمارخوابیده‌است.

هواپیماهای ژاپن اتومبیل سفیر

کبیر انگلیس در چین را گلوله‌باران کرده و درنتیجه او زخمی شده است

شانگهای - ۲۶ - ساعت ۱۵-۱۱- — (نجبول-هیو کسن) سفیر کبیر انگلیس مامور نزد دولت چین درنتیجه حمله چند هواپیما باتومبیلش مجروح گردیده است .

تفصیل حادثه زخمی شدن سفیر کبیر انگلیس

شانگهای - ۲۶ -ساعت ۱۵-۱۴ اتومبیلی که درآن سفیر کبیر انگلیس واناشه نظامی آن دولت در شانگهای‌جای‌داشتند ازطرف دوهواپیمای ژاپن مورد اصابت گلوله واقع‌شده ولی خلبانان آن هواپیما ازهویت‌اشخاصی که دراتومبیل مزبورنشسته بودند اطلاع نداشته اند .

دوگلوله بسفیر کبیر اصابت نموده که یکی ازآنها بشکم‌او فرورفته‌وچون مشارالیه بسیارضعیف گردیده وقادر بتحمل عمل‌جراحی نبوده خون به بدنش تزریق شده است ولی‌باناشه نظامی گزندی نرسیده است .

اولیای امور ژاپن تاثرات شدید خود را ازاین بابت اظهار داشته اند .

اکنون تذ کر داده میشود که سفیر کبیر انگلیس در چین موسوم به (نجبول-هیو کسن) می باشد .

میگویند گلوله به تیرهٔ پشت خورده وسفیر کبیر ازخطر گذشته است

شانگهای-۲۶ -ساعت ۱۵٫۲۰ - حالت سفیر کبیر انگلیس چندان خطرناك نیست زیرا گلوله بتیره پشت اواصابت نکرده است . ازقرار معلوم چون دوهواپیما باتومبیل اوحمله میبرند همراهانش اهتمام میکنند خودرا بزیروی قرارداده ازاصابت گلوله صدمه دارند. دریابان (هازه کادا) امر کرده است که فوراً بازرسی دراین امرآغاز کرده . اولیای امور ژاپن اظهار میدارند که اتومبیل های مامورین سیاسی خارجه بجز پرچم کوچکی که بدهانه رادیاتور نصب است باید دارای نشان شخصی باشند تا با اتومبیل های ستاد ارتش چین اشتباه نشوند . بموجب آخرین اخبار واصله (نجبول - هیو کسن) از خطر گذشته است .

حالت سفیر کبیر وخیم است

لندن -۲۶- ساعت ۱۹٫۳۰ - حالت مزاجی سفیر کبیر انگلیس بسیار وخیم است

بیست و چهار ساعت دیگر معلوم خواهد شد که ازخطر نجات خواهد یافت یاخیر.اتومبیل مشارالیه که درجاده سوق‌الجیشی حرکت‌میکرده در عرض‌اتومبیل نظامی چین بنظرآمده بودوسفیر کبیر هم مانند رفقای خود نتوانسته‌بودفوراً بمحل مناسبی پناهنده‌شود.

یکی از هوا پیما های ژاپن در مزرعه مجاور جاده فوق بمبی افکنده که فورا محترق گردیده است

تاثر دولت‌انگلیس از حادثه سفیر

لندن-۲۶- اعلامیه‌صادره ازوزارت‌امورخارجه‌چنین اشعار میدارد .

دولت انگلیس ازاخبار راجع بحادثه سفیر کبیر خود باوجود آنکه اتومبیلش دارای‌پرچم انگلیس بوده است اهانت تاثر استحضار حاصل نموده و البته پس از وصول اطلاعات لازم نزد ولیای امور ژاپن اقدامات مقتضی بعمل خواهد آورد :

تاثر دولت چین ازپیش آمد سوء

لندن - ۲۶-ساعت ۲۲- نماینده سفارت کبرای چین در لندن بجرابد چنین اظهار داشته است :

(کوتاجی) از حادثه واقعه بهمکارخویش یعنی سفیر کبیر انگلیس درچین فوق العاده متاسف میباشد و این صاحه دال بر آنست که سربازان ژاپن درخارج از حد ود منطقه‌عملیات خوداهالی غیر نظامی راهم مورد تیر اندازی قرار میدهند امید میرود سفیر کبیر انگلیس بزودی معالجه‌شود

خبرهای اسپانیا

تخلیه سانتاندر از نیروی دولتی

پاریس - ۲۶ اوت - ساعت ۷٫۳۰ — یاد داشت صادره از وزارت دفاع ملی حاکی است که نیروی جمهوریخواهان پس از تخلیه(سانتاندر) وقبل از اتمام محاصره شهر در مواضع جدیدی‌قرار گرفته و نیز موفق شده اند مقدار معتنابهی مواد جنگی از شهر خارج کنند .

ورود نیروی شورشی بسانتاندر

سالامانك -۲۶- ساعت ۷٫۳۰- اعلامیهٔ که عصر روز چهارشنبه منتشر گردیده حاکی است که نیروی شورشیان بامداد روز پنج شنبه داخل (سانتاندر) خواهند شد.

✿✿✿

پاریس -۲۶- ساعت ۹- نیروی‌شورشیان وارد (سانتاندر) گردیده است.

ورود مهاجرین باسك‌ببندر فرانسوی

بایون -۲۶- ساعت ۱۱٫۱۵ - دوهزار وچهارصد نفر مهاجر (سانتاندر) بوسیله پنج کشتی باری باینجا وارد شده واشکالاتی که از حیث تهیه مکان ومنزل فراهم گردیده اداره شهربانی‌را مجبور کرده است تا وصول دستورهای لازم از پاریس اجازه ندهد آنهااز کشتی‌پیاده شوند .

پیشرفت دولتیها در شمال شرق

تصرف‌چندنقطه مهم‌درناحیه‌سارا گوس وتهدید‌خطوط‌شورشیان

والانس -۲۶- ساعت ۷٫۳۰-ازوزارت دفاع ملی ملی خبر می‌رسد که سربازان جریك با موفقیت کامل به (سیرادویالومرا) حمله نموده و- چندین موضع سوق‌الجیشی مهم‌را تصرف نموده و بدین طریق خطوط ارتباطیه دشمن واقع بین - (سارا گوس) و (تروئل) را مورد تهدید قرار داده اند.

حمله هواپیماهای‌دولتی بجبهه مشرق و سقوط ٤عدد آنها

سارا گوس - ۲۶ - ساعت ۷٫۳۰ - روزچهارشنبه عده کثیری از هواپیماهای‌جمهوری خواهان پرفراز (گرونو) واقع در قسمت شمال ایالت (ارا گون) پرواز نموده و ازقرار معلوم‌چهار عدد آنها از طرف هوا پیماهای شکاری شورشیان سرنگون شده است

اقرار شور شیان بنفوذ نیروی دولتی در خطوط آنها

سالامانك - ۲۶ - در جبهه (ارا گون) شورشیان قسمتی از نیروی دشمن را که موفق‌شده بودنددر خطوط آن ها رخنه نماید تحت محاصره قرار دادند. در جبهه جنوب هم نیروی شورشیان با موفقیت کامل بمواضع جمهوری خواهان واقع‌در (استمرامادور) حمله کرده اند .

روز چهار شنبه پانزده هوا پیمای دشمن در جبهه (ارا گون) سرنگون شده‌اند .

دولتیها ۲۰ کیلومتر پیشرفته اند

تصرف نقطه‌مهمی‌درنزدیکی‌سارا گوس‌و سرنگون ساختن ۵ هواپیمای دشمن .

والانس — ۲۶ - ساعت ۲۲ - وزارت دفاع ملی‌اطلاع میدهد اکنون وسارا گوس‌ه زیر آتش توپ سربازان جریك قرار گرفته است .

جمهوریخواهان هم درضمن تعقیب پیشرفت خود درجبهه مزبور (مایوردکالکو) را که قریه مهمی واقع درنزدیکی وسارا گوس میباشدمتصرف شده و پنج هواپیمای شورشیان را هم سرنگون ساخته اند .

مخبر مخصوص وهاواس‌ه اطلاع میدهد که سربازان جریك قریب بیست کیلومتر در جبهه سارا گوس پیشرفته اند

تشکیل کمیسیون عدم مداخله

لندن - ۲۶- ساعت ۱۳٫۴۵ - فردا درساعت یازده کمیسیون عدم مداخله تشکیل‌خواهد یافت و گزارش دریابان (وان دولم) را راجع بامر باز رسی تحت بررسی قرار خواهد داد

یادداشت دولت ترکیه

راجع برفت وآمدزیر دریائی‌های‌خارجه. درآبهای‌آندولت وتذکر این‌نکته که‌در صورت تکرارآنهاراتوقیف خواهندنمود

آنکارا -۲۶- ساعت ۱۹٫۳۰- روز ۲۴ ماه اوت (رشدی ارس) وزیر امور خارجه دو- یادداشت بمامورین سیاسی دول خارجه تسلیم‌نمود:

یادداشت‌نخستین حاوی گزارش راجع‌بازدو افکندن بکشتیهای اسپانیائی در آبهای (ترکیه) می‌باشد .

در یادداشت دوم‌هم اعلام گردیده است راجع‌بازدر افکندن بجانب کشتی‌بار کش (رموره) متعلق حکومت جمهوریخواه اسپانیا بررسی رسمی شروع شده و نتیجه آن بعدا اعلام خواهد گشت

روز نوزدهم ماه اوت‌یك بخش‌از کشتیهای ترکیه در ساحل جزیره (مرمره) آثاری مشاهده نمود که دال برآنست که یك کشتی زیر دریائی آنجا حضور داشته است - هرچند هم کشتیهای هوائی بان محل اعزام گردیده ولی‌نتوانسته اند خبری درك کنند.

دولت ترکیه در ضمن یاد داشتهای خود متذ کر میگردد که برطبق قانون بین‌المللی‌توقیف هر گونه زیر دریائی که در آبهای ترکیه‌مشاهده شود جائز میباشد وهرگاه مقاومتی از طرف آن بظهور رسد ممکن است مورد تیر اندازی قرار داده شود.

خبر های اقتصادی — بقیه از صفحه اول

پول فرانسه

تقلیل ارزش‌فرانك فرانسه و تاثیرات آن

درظرف یکماه یعنی تا ۱۷ ژوئیه قیمت عمده فروشی کالاهای فرانسوی ۷٫۷ درصد بالا رفته است ودر همین تاریخ ارزش فرانك هم۲۱ درصد تقلیل یافته‌است وتا کنون پیوسته بهاء اجناس روبترقی بوده است . تقلیل ارزش فرانك فرانسه که بهاء آن‌را از پول سایر کشور های همجوار پائین‌تربوده بنفع صنایع فرانسه تمام خواهدشد و سرمایه داران فرانسوی‌را تشویق خواهد سود که سرمایه های خود را بکشور فرانسه بر گردانند.

روزنامه فاینشال تایمز متذ کر می‌شود که باید فراموش نمود که در سال ۱۹۲۸ ارزش فرانك فرانسه از لیره انگلیسی‌پائین‌تربود وهمین‌موضوع باعث شد که سرمایه های‌فرانسوی بکشورباز گشت نمایند ودر نتیجه اختلالی دراوضاع مالی لندن پیدا شد .

ولی امروزه ذخیره زر بانك انگلیس‌متنابه است و از این حیث جای هیچگونه نگرانی نیست اوضاع بلژیك قدری متفاوت است بلکا نسبت‌بقیمت عمده فروشی ارزشش در۴٫۵۰ فرانك قدری بالا تعیین شده واین موضوع از ارزش معاملات وعده ارز بلژیك که بثبت رسیده بخوبی ستنباط میشود

کشور هلند بواسطه مستعمراتی که در ماوراء دریاها دارد کمترتاثیر تقلیل ارزش فرانك فرانسه را احساس نموده است ولی کشور سویس‌و ایتالیا رقابت فرانسه را در جلب جهان گردان تا کنون احساس نموده اند .

پس تقلیل ارزش فرانك فرانسه ممکن است باعث شود که کشورهای همجوار هم درصدد اصلاح پول خود برآیند .

(فاینشال تایمز ۳۰٫۷٫۳۷)

آتیه فرانك

روزنامه ودباه می نویسد که اگر چنانچه میزان محصول فرانسه افزوده نشود این موضوع مسلم است که فرانك بازهم تنزل خواهد کرد و این مسئله هم قطعی است که‌مثل همیشه دراین قبیل مواقع تنزل پول از آنچه که ملاحظات اقتصادی ایجاب می کند خیلی بیشتر خواهدبود و اگر بخواهیم با اصول فنی پول از این قضیه جلو گیری کنیم زحمت بی حاصلی را متحمل شده ایم وبالاخره مجبور خواهیم شد که کسرمحصول را بوسیله پرداخت‌مبالغی‌از اندوخته‌فلزی‌جبران نمائیم یعنی همان اشتباهاتی که‌در ماه گذشته شده‌تجدید نموده و حقایق را از مردم پنهان نمائیم . پس باید برای اصلاحات مالی نواقص اقتصادی را رفع نمود ولی اصلاحات اقتصادی تا موقعی که وضع محصول کشور بدین منوال است غیر ممکن خواهد بود و برای موفقیت در اصلاحات بایدهر چه زودتر اقدام نمود .

(می‌دی ژورنال ۳۰٫۷٫۳۷)

حمام ایران افتتاح شد

شماره آگهی ۳۰۹۶ ۲-۷

آگهی های حراج اموال منقول و غیر منقول

املاک و اموال ذیل در شعبه سوم اجرای اداره ثبت ایالتی طهران در روزهای معینه درستون تاریخ حراج میشود

نمره پلاک و نوع ملک	محل ملک	مالک	به ثبت رسیده یا خیر	اجاره ماهیانه بریال	روز و ساعت حراج	قیمت حراج بریال
یودانگ مشاع از ششدانگ یکقطعه باغ مشجر سپهستان	بخش ۱۱ قریه سنگان	آقای کوچك	رسیده		۲ ساعت قبل از ظهر ۱۶/۶/۱۰	۱۴۴۰
۲۱۱۴ دو سهم مشاع از ۱۳ سهم ۲ دانگ از ۶ دانگ خانه	بخش ۷ شرق	آقا میر کرامی	رسیده		۳ ساعت قبل از ظهر ۱۶/۶/۱۰	۸۰۰
یکسهم از ۶ سهم از ۴ دانگ مشاع از ۶ دانگ قریه حسین آباد پلاک شماره ۱۲۰ باستثناء باغ و عمارت آن بقدر الحصه با تصدیق حقیقی برای عالم دولت السلطنه نسبت بسه دانگ از ۴ دانگ از ۶ دانگ و باحفظ حق اعتراض نسبت بیك سهم از ۱۸ سهم ۴ دانگ از ۶ دانگ قریه مزبور		آقای فتح الله ملك منصور	رسیده		یك ساعت قبل از ظهر ۱۶/۶/۱۰	۱۴۴۰۰۰
۲۰۵۶ و ۲ یکدانگ مشاع از ۶ دانگ یکباب خانه ۴۸۰ مساحت ۵۲۰ گز زمین مشاع از قطعه اراضی ۹۹۸ ششدانگ یکباب خانه	بخش ۷ باغ فاطمه تامی	ورثه مرحوم مشهدی ماشاءالله	حریان		۴ ساعت قبل از ظهر ۱۶/۶/۱۳	۱۴۸۸
۳۴۲۰ ۴ دانگ مشاع از ششدانگ یکباب خانه	بخش ۱۰ خارج دروازه کمرك	صغری خانم رشیدی			۴ ساعت قبل از ظهر ۱۶/۶/۱۴	۲۰۸۰۰
۱۹۴۹ نیمدانگ مشاع از ۶ دانگ یکباب خانه ۴۴۱۴ سه جریب از شصت جریب زمین ۶۷۳۸ و ۲ چهارصد گز زمین از اراضی مشاع از ۳ دانگ از ۶ دانگ یکقطعه زمین بمساحت ۵۸۲۸ گز و ۸۰ گز	بخش ۴ کوچه سرتیپ علیشاه	آقای لطف الله غزنوی	رسیده		۳ ساعت قبل از ظهر ۱۶/۶/۱۷	۳۲۹۷۰
	بخش ۳ خیابان ولیعصر	آقای سیاوش غریب	رسیده		۲ ساعت قبل از ظهر ۱۶/۶/۱۸	۷۰۳۹
	بخش ۷ جنب دروازه دولاب	آقای محمد ابراهیم (محمد)	رسیده		۳ ساعت قبل از ظهر ۱۶/۶/۲۵	۱۲۸۶
	بخش ۷ خارج دروازه خراسان	آقای استاد قربان قصری	رسیده		۲ ساعت قبل از ظهر ۱۶/۶/۲۷	۴۸۰۰
	بخش ۲ خارج دروازه شمیران	آقای میرجواد غیبی	رسیده		۳ ساعت قبل از ظهر ۱۶/۶/۲۹	۴۸۴۰
۱۶۶۱ سی هزار ذرع زمین	بخش ۱۰ بیرون دروازه باغشاه	مریم خانم باوند	رسیده		۳ ساعت قبل از ظهر ۱۶-۷-۱	۱۴۴۰۰۰

به دانگ مشاع از یکدستگاه ماشین روغن گیری ملکی آقای باقر چیت ساز در مقابل طاب زین العابدین عبدالنبی خامنه در روز سه شنبه ۱۶/۶/۱۶ چهار ساعت بعد ازظهر درسرای فروبنی‌ها بطریق مزایده بفروش میرسد وحراج ازمبلغ ۱۸۰۰ ریال شروع می شود .

نیم دانگ مشاع از ۴ دانگ مشاع از ۶ دانگ باغچه مشجر محصور واقعه در قلعه‌نو تجریش پلاك ۳۷۸۴ با انضمام نیمدانگ از ۴ دانگ عمارت واقعه درضلع غربی باغچه زبور و نیمدانگ از ۴ دانگ از مجری ۱۴ ساعت آب ازقنات سلمك که منبع آن دراراضی سعد آباد و مظهرش در قلعه نو تجریش است در گردش هشت ونیمدانگ از ۴ دانگ ازیکساعت آب از ۱۹۲ ساعت نیز در گردش هشت ازقنات بو که منبعش دراراضی ولنجك و مظهرش درقلهستان آقای کاظمی است بانضمام نیم سهم از ۴ سهم از شش سهم کوچه سمت غربی باغچه مرقوم واقعه در بخش ۱۱ شمیرانات ملکی آقای قربان قصری که بثبت رسیده ۳ ساعت قبل ازظهر روز ۱۶/۶/۲۸ بمزایده گذارده میشود وحراج از مبلغ ۸۲۰۰ ریال شروع میشود

مژده

زبان آموز ابتدائی مصور انگلیسی یگانه کتبی است که زبان انگلیسی را با بهترین اسلوب علمی وبا نهایت سادگی بشما یاد میدهد تلفظات انگلیسی که درمقابل هرلغتی بحروف فارسی معرب درج شده نوآموز را ازداشتن معلم بی‌نیاز ساخته است ، جلد یکم ازچاپ بیرون آمده وبقیمت ده ریال بفروش میرسد جلددوم قریبا منتشر میگردد مرکز فروش شجاعی کلستانه و کلیه کتابخانه‌های معتبر مرکز وولایات

نمره اعلان ۲۵۲۷ — ۱۱-۱۶

شماره ۱۴۶۱-۶۱۷۲ آگهی حراج

یکطاق مدارقنات مزرعه فنحره الوزید آباد با اراضی تابعهٔ آن باعمارت که مال الاجاره آن ۵۰۰ ریال ـ ومبلغ ششهزارریال تقویم شده‌است بانضمام یکطاق مجاری مزرعه منصور آباد مع اراضی تابعه که مال الاجاره آن مزارعه‌است بمبلغ پنجهزار ریال تقویم شده است ـ بانضمام چهل سرجه مدار قنات مزرعهٔ فیض آباد بید گل که اجاره سالیانه آن دویست وده من تبریز جو و ۶۵ من تبریز تنبا کو وجوزق وهشتاد من تبریز اربات بمبلغ ششهزارریال تقویم شده است وبا ضمام ۳۴ سرجه مجاری مزرعه حسین آباد بید گل باراضی تابعهٔ آن که اجاره سالیانه آن دویست وبیست من تبریز جو و ۱۱۰ من تبریز تنبا کو و جوزق بمبلغ ۶۱۲۰ ریال تقویم شده است ـ وبا ضمام ۳ دانگ طاحونه واقعه در زرمه آبشیرین واجاره سالیانه آن ۴۰۰ من تبریز جو بمبلغ ۵ هزار ریال تقویم شده است ملکی آقا محمد و ۵ ماهی تقدیری که در تاریخ ۴ شنبه ۲۱ شهریور ۱۳۱۶ دوساعت قبل ازظهر در شعبه اجرای ثبت کاشان بمزایده گذارده می شود ومزایده پس از وضع دوعشر از مبلغ تقویم شده بول شروع خواهد شد تاریخ انتشار دوشنبه اول شهریور ۳۱۶ — رئیس اداره ثبت کاشان

نور الدین وزیری فراهانی

شماره آگهی ۲۸۲۱ — ۵-۸

آگهی

یکدستگاه اتومبیل فورد لاری شماره ۱۹۶۱ شهربانی طهران که ازطرف این اداره توقیف و بمبلغ یکهزار و دویست ریال ارز بانی شده روز دهم مهرماه ۱۳۱۶ ـ ساعت سه قبل از ظهر در کاراژ غرب رضائیه مطابق مقررات نظامنامه اجراء مفاد اسناد رسمی لازم الاجراء حراج خواهد شد طالبین میتوانند در روز و ساعت مقرر در محل مزبور حاضر شده درخرید شرکت نمایند و حراج پس از وضع دو عشر ازمبلغ تقویمی شروع خواهد شد تاریخ انتشار ۱ مهرماه ۳۱۶

رئیس اداره ثبت ایالت غربی آذربایجان

۸-۳ شماره آگهی ۳۰۶۲ ابوالحسن وثیق

خانه و مستقلات فروشی

در خیابانهای شاه آباد ـ سعدی ، دروازهٔ دولت ، نظامیه واطراف خیابانهای مذکور از ۳۰ هزار تا ۵۰۰ هزار ریال لازم است فروشندگان به (تجارتخانه وثوق . ساعی) خیابان پهلوی مقابل خیابان شاه تلفن (۴۲۰) مراجعه فرمایند .

شماره آگهی ۳۱۳۱ — ۱-۵

آگهی

این شرکت خرید ۴ تا ۸ فروند بار کش آهنی (بارژ) برای سرویس درکارون با کیفیات و شرایط ذیل تحت مناقصه میگذارد

۱ ـ ظرفیت هربار کش ۲۵۰ تن وزن

۲ ـ آب خور (درآفت) حداکثر یك متر و بیست سانتیمتر پس از بار گیری کامل

۳ ـ قطر لوحه های آهنی بدنه بار کش ۴ میلیمتر با ارائهٔ تصدیق لابد نسبت بجنس فلز استعمال شده

۴ ـ هربار کش بایستی دارای دو انبار دهانه باشد

۵ ـ یك دوارانکر کشتی (کیستن)

۶ ـ شش عدد طناب لیر در دوطرف بار کش ازجلو بعقب

۷ ـ دوعدد طناب پیچ یکی درجلو ودیگری درعقب بار کش

۸ ـ شش قطعه رویوش (برزنت) ۱۲ × ۱۵ متر باهر بار کش

شرایط پیشنهاد

۱ ـ قیمت پیشنهاد شده بایستی شامل سیف خرمشهر و برای یك بار کش باشد

۲ ـ حد اقل مدت تحویل

۳ ـ طرز پرداخت

۴ ـ تعیین مبداء

شرکت قیمت کالای مورد بحث را به لیره خواهد پرداخت ـ پیشنهادات بایستی تابیستم مهرماه ۱۳۱۶ بدفتر شرکت سهامی کشتی رانی کارون خرمشهر واصل شود ـ شرکت درقبول یا رد پیشنهادات آزاد است

شماره آگهی ۳۰۷۰ — ۳-۵

یکدستگاه اتومبیل یکتن کامیونت

که مدت یکسال ونیم کار کرده قیمت مناسب بفروش میرسد طالبین بکارخانه حداد واقع درانتهای خیابان سپه قرب مجسمه سوم اسفند مراجعه فرمایند تلفن ۱۶۳۵

شماره آگهی ۳۰۲۵ — ۴-۵

آقایان

برای هر نوع ماشین های سواری شما که مایل بفروش می باشید مشتری داریم بعلاوه خودمان هم ممکن است بخریم فروشندگان موسسه ملی چهارراه آقا شیخ هادی همه روزه صبح ها از ساعت ۹ الی ۱۲ میتوانند مراجعه کنند

شماره آگهی ۳۰۱۱ — ۳-۵ — موسسه ملی

نمره ثبت دفتر صحیه وخیریه ومعاونت عمومی ۲۱۲۱

بهترین ترکیبات بیسموت آمپول کین بی محلول

نظر آقایان محترم اطباء را بدوای فوق جلب می‌نماید که در تب و نوبه های مزمن و سحایی بی‌نهایت مفید واثرانش سریع میباشد ـ آمپول کین بی عمیق بی‌درد وبسهولت تزریق میگردد

نمره اعلان ۲۷۲۳ — ۶-۱۲

وزارت جنگ

دبستان نظام

آگهی

دبستان نظام برای تکمیل دانشپایه های ۴ و ۵ و ۶ دانش آموزانی که دارای شروط ذیل باشند می‌پذیرد .

۱ ـ تابعیت ایران

۲ ـ سن کمتر از ۱۰ و زیادتر از ۱۵ سال نباشد .

۳ ـ داشتن صحت مزاج

۴ ـ تصدیق آموزشگاه مربوطه سابق دائر بشرکت در امتحانات آخر سال تحصیلی ۱۳۱۵ — ۱۳۱۶ بانضمام نمرات جزء ومعدل نمرات سالیانه و اظهار رضایت از اخلاق ورفتار دانش آموز

۵ ـ داشتن گواهی نامه آبله کوبی و شناسائی نامه

۶ ـ درخواست ورودی بامضای پدر یاولی مسئول دانش آموز

۷ ـ ازکلیه داوطلبان امتحان ورودی بعمل خواهد آمد

۸ ـ تمام مخارج دانش آموز بعهده ولی بوده فقط از نادیه شهریه معاف میباشد

داوطلبان میتوانند همه روزه (الی ۲۵ شهریور) از ساعت ۸ صبح الی ۱۲ و از ۱۵ الی ۱۸ اسم خود را در دفتر دبستان ثبت نمایند .

دبستان نظام

شماره آگهی ۲۹۶۲ — ۴-۱۰

آگهی مناقصه

اداره کل فلاحت تهیه مصالح و اشیاء شیشه را که جهت لابراتوار درنظر گرفته شده و مختص موسسه سرم سازی ومطالعات دامپزشکی حصارك می باشد بمناقصه میگذارد

داوطلبان می توانند برای بدست آوردن اسناد مربوطه باین مناقصه بکاربردازی اداره کل فلاحت مراجعه کرده ودرمقابل پرداخت ۲۰ ریال مدارك مزبور را دریافت دارند .

پیشنهادات بایستی تا آخر وقت روز چهار شنبه ۳۱ شهریور در پاکات ممهور ولاك شده با ذکر جملهٔ (راجع بخرید مصالح لازمه جهت موسسه سرم سازی ومطالعات دامپزشکی حصارك) تسلیم اداره دفتر کل فلاحت شود .

پیشنهاد دهندگان باید مبلغ سه هزار ریال بعنوان سپرده بحساب ۳۲۷۰ تسلیم بانك ملی نموده رسید آن را ضمیمه پیشنهاد خود نمایند پیشنهادات واصله ساعت (۹) صبح شنبه ۳ مهر در کمیسیون متشکله باز وخوانده خواهد شد .

حضور پیشنهاد دهندگان در جلسه مناقصه آزاد و اداره کل فلاحت در رد وقبول یك یا کلیه پیشنهادات مجاز است .

شماره آگهی ۳۰۳۹ — ۳-۳ — اداره کل فلاحت

کودستان ـ دبستان ـ دبیرستان حسناة

از محل سابق بخیابان معزالسلطان ـ مقابل کوچه قلعه‌وزیر منتقل و دفتر موسسات تابعه برای ثبت اسامی دانش آموزان از اول شهریور همه روزه باستثناء ایام تعطیل مفتوح است

شماره آگهی ۲۹۸۹ — ۶-۱۵

سه باب عمارت مناسب

۱ـ ۴۵۰ متر دومی وسومی دومی ۲۱۰ متر سومی ۳۰۰ متر قیمت ۱۳ و ۷ و ۸ هزار تومان ۱ ـ در خود خیابان کاخ خیابان فرعی بفاصله ۳۰ متر تا خیابان کاخ بقیمت مناسب بفروش میرسند طالبین به (تجارتخانه وثوق . ساعی) خیابان پهلوی مقابل خیابان شاه تلفن ۴۲۰ مراجعه فرمایند

شماره آگهی ۳۰۷۴ — ۲-۳

برای توضیحات و همه قسم بیمه

بیمه عمر که صندوق ذخیره است برای ایام پیری وفرسودگی

بیمه عمارت وکارخانجات وبیمه های تجارتی

بیمه حمل ونقل در داخله وخارجه وبرعکس

بیمه حوادث وناخوشی ومعیوبی اعضاء بدن

بیمه اتومبیل‌های سواری و باری وهمچنین برای سفارشات ولایات به آدرس ذیل رجوع کردد تهران ـ نمایندگی بیمه ن . ی . شبان سرای رشتی تلفن ۸۴۲

نمره اعلان ۲۹۳۱ — ۳-۱۵

آگهی

اداره بهداری ارتش برای تکمیل خادمین بیمارستان ها (اعم از مرد وزن) وهمچنین استخدام اطافدار درنظر دارد عدهٔ را ازخارج باشرایط ذیل وحقوق مقرره استخدام نماید

۱ ـ نداشتن سوء سابقه ۲ ـ دارا بودن صحت مزاج ۳ ـ داشتن ضامن داوطلبان میتوانند همه روزه ازچهار بعد از ظهر خودرا باداره بهداری ارتش واقع در چهار راه عزیز خان معرفی نمایند .

رئیس اداره بهداری ارتش

شماره آگهی ۳۰۹۱ — ۲-۳

آگهی

برای آگاهی اولیای اطفالی که داوطلب ورود بدبستان های دولتی پسران و دختران (مدارس ابتدائی) هستند اعلام میشود که چون دبستان‌های مذکور از ۲۱ شهریور تا آخر شهریور ۱۳۱۶ و ششم ماه رجب تا ۱۶ ماه رجب ، داوطلبان را طبق مقررات قبول خواهند نمود لذا مراجعه اولیای اطفال بوزارت معارف ـ اداره تعلیمات مرکز برای گرفتن معرفی نامه که جز تولید زحمت وطول مدت نتیجه ای ندارد غیرلازم بوده وطریقه اقدام اینست که ولی هر داوطلبی مستقیما بدبستان مطلوب رفته طفل خودرا معرفی واز آمدن بوزارتخانه خودداری کند

مدیران دبستانها مکلفند درحدود وسائل خود داوطلبان را بپذیرند

شماره آگهی ۳۱۰۲ — ۲-۴ — وزارت معارف واوقاف

استحکام و سرعت

ظرافت فقط در موتور سیکلت های م.ای.ک و

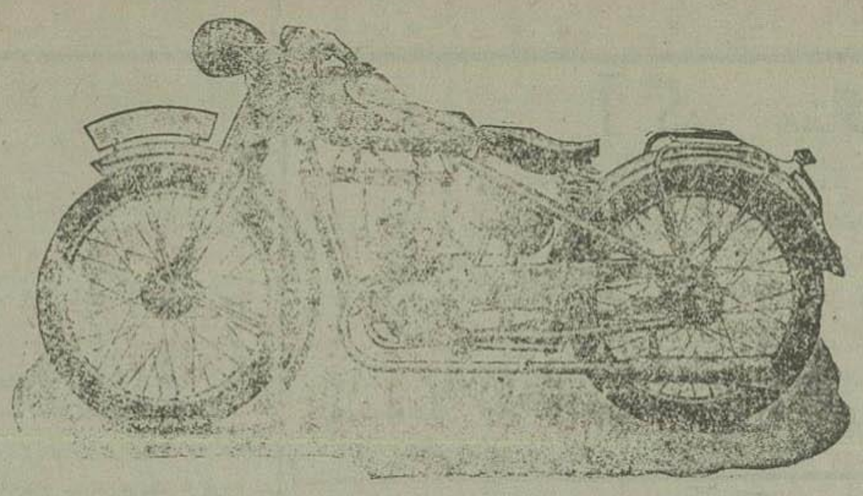

جمع است

تجارتخانه ا.ح. شاهینیان اول خیابان برق

تلفن ۱۷۳۴

۳-۶

نمره اعلان ۲۸۹۲

برای انجام کار روزانه بدون احساس

خستگی واستقامت و تمرکز قواء در موقع کار، جاویدان (سقزام بکائی اثر واهمیت خودرا بتمام دنیا ثابت نموده است و بهمین جهة است که فروش سالیانه آن بالغ بر ۴۰۰۰٫۰۰۰٫۰۰۰ ریال میباشد (برای فروش در همه جا شرکت سقزسازی شرق-خیابان خیام — تهران

شماره آ کهی ۲۹۶۷ ۳-۸

کتابخانه جدید التاسیس

بنام کتابخانه گلبهار درخیابان ناصرخسرو همه رقم کتب کلاسیك وغیره را باقیمت مناسب در دسترس شما میگذارد لوازم‌التحریر ودفاتر وکاغذجات خودرا ازاین کتابخانه خریداری نمائید صرفه شما است .

سفارشات ولایات نیز بخوبی انجام داده میشود — مدیر و موسس جمال الدین مدرس زاده

شماره آ کهی ۳۱۱۷ ۱ - ۳

تذکر

بعموم مصرف کنندگان و فروشندگان تیغ خود تراش ب.ب تذکر داده میشود که بمناسبت شهرت تیغ ب.ب تقلید آنرا در طهران درست نموده بفروش می رسانند خواهشمند است در موقع خرید و فروش تیغ مزبور بکلمات :

(میدا این جرمانی) (ساخت آلمان) که درروی تیغ و پشت جلد وجعبهٔ آن نوشته شده دقت فرمایند که هرگاه کلمات مزبور قید نباشد تقلید است نماینده انحصاری ایران **برادران کهنموئی**

نمره اعلان ۲۸۶۴ ۹-۱۰

دکتر چلینگاریان

آدرس اول خیابان شاه (نادری) مقابل دیوار سفارت انگلیس

متخصص امراض جلدی و مقاربتی

عضو کنگره بین المللی امراض جلدی و تناسلی از ساعت ۸ الی ۱۲ و از ۵ بعد از ظهر الی ۹ معالجات بوسیله الکتریسته ثبت دفتر صحیه شهرداری نمره ۳۳۵۷

نمره اعلان ۲۶۵۸ ۱۱-۲۰

تخفیف داده میشود

از امروز تا ۲۰ روز دیگر برای لباس های مردانه صدی ۱۵ تخفیف داده می شود . — مغازه پیرایش

نمره اعلان ۲۹۱۰ ۶-۱۰

دکتر آ. بوغوسیان

متخصص در امراض جلدی ومقاربتی **آدرس :** خیابان نادری کوچه ارباب کیخسرو

نمره اعلان ۲۵۶۱ ۱۳-۲۰

خانمهای تنومند و لاغر اندام

از کرست شکم بند و دلبندهای تازه وارد ما استفاده نمائید بی‌زور خوش روز لاغر .

نمره اعلان ۲۶۱۲ ۱۲-۲۰

دبیرستان دارای شعب علمی-ادبی-تجارت

قریبا افتتاح خواهدشد — داوطلبان برای خواستن هر گونه توضیحات بدفتر موسسه‌علمی نوین خیابان شاهپور مقابل کوچه قاپوچی باشی رجوع نمایند ازساعت سه بعد ازظهر تا ۹

شماره آ کهی ۲۷۲۴ ۹ - ۱۰

برای فروش حب سینا

در ولایات نماینده لازم است دواخانه‌هاو کسانی که طالب نمایندگی هستند به آدرس ذیل مراجعه نمایند . **تبریز — دکتر احمد پزشك پور**

شماره آ کهی ۲۹۶۰ -۵-

معتادین بتریاك . بشتابید

واز شربت ترك‌تریاك دارووز که تصدیق شده اطباء دیپلمه درجه اول و مریضخانه های‌مهم است خود و عائله خودرااز این‌بلای خانمان سوز تریاك نجات دهید . **دواخانه آفتاب خیابان شاه نادری**

نمره اعلان ۲۸۵۱ ۷-۱۰

در مقابل مبیعهای شرطی مرغوب و مطمئن

از ۱۰۰۰۰ تا ۳۰۰۰۰۰ ریال لازمست . صاحبان وجه به **(تجارتخانه نوروز ساعی)** خیابان پهلوی مقابل خیابان شاه تلفن ۴۲۰ مراجعه فرمایند .

شماره آ کهی ۳۰۷۵ ۵-۶

هدیه شمیرانات

برای دوستان بخت فیروز

چای‌چینی‌اصل‌وآبلیموی‌بر کرده‌و سربسته‌بجهرم‌شیراز — شرکت محدود روزی‌میدان بهارستان ۶-۱۰

دکتر فقیهی شیرازی

خیابان عین الدوله — جنب دواخانه عافیت

تلفن ۱۷۸۹ بدون فوت وقت برای مداوای امراض مقاربتی و جلدی مخصوصا **سوزاك**

باینجانب‌مراجعه فرمائید.

پذیرائی صبح ۸تا۱۲ بعداز ظهر از۳تا۹

نمره‌اعلان ۳۰۳۲ ۴-۱۰

دبیر لازم است

پانزده نفر دبیر دیپلمه و لیسانسیه برای دبیرستان عصر پهلوی لازم است داوطلبان عصر ها بدفتر موسسه علمی نوین — خیابان شاهپور مقابل کتابخانه مرکزی مراجعه نمایند

شماره‌آ کهی ۲۹۶۴ ۸-۱۰

ارایشگاه ژان

متخصص فر شش ماهه

چهار راه لاله زار

شماره آ کهی ۳۰۶۸ ۳-۱۰

شوفر لازم است

یکنفر شوفر درجه ۳ باسی الی‌چهل‌تومان استخدام می‌شود داوطلبان در لاله‌زار مقابل‌سینمای ایران بدفتر سیمبانی تلفن ۲۱۹۹ مراجعه نمایند

شماره آ کهی ۳۰۸۹ ۳-۳

آقا چرا

با خودتان حرف میزنید ؟

ببخشید رفیق درسم را حاضر میکنم

بس ! پس چرا با این عجله ؟

برای اینکه در مسابقه **زبان انگلیسی** حرکت کرده‌ام میترسم‌از رفقای دیگرم عقب‌بمانم

راستی آقااین مسابقه در کجا است ؟

دوکانون ایرانشهر خیابان برق

شماره آ کهی ۳۱۰۰ ۱-۲

دکتر جهان پناه

دارای درجه دکترا درطب

اسپیسیالیته هائی برضد سوزاك و سیفیلیس تهیه نموده وقادر است این دو مرض رادر مدت کمی معالجه نماید .

نمره‌اعلان ۲۷۲۰ ۱۰-۱۰

آگهی و نظافت

کرمانه وزیر واقع درخیابان شاه آباد که برای تعمیر تعطیل بوده مفتوح شده است از [illegible] محترم وخواهرانه [illegible] با [illegible] از [illegible] صبح تا ۱۲ [illegible] میشود .

نمره اعلان ۲۷۸۵ ۹-۱۰ غلامعلی محمدی

۲۰۰۰ متر باغ

با ساختمان مکفی وحیاط خلوت یکجا و **بقطعات فروخته می شود** طالبین بمنزل صلاح السلطنه — **خیابان** معز السلطان جنب قامه وزیر رجوع نمایند . شماره آ کهی ۳۰۱۶ ۳-۳

کلاس رقص

درفضای آزاد توسط ماده‌وازل اوژیك باقداساریان

رقص های کلاسیك — پلاستیك و ریتمیك

کلاس مخصوص رقص های جدید مطابق آخرین اسلوب — فکستروت — تانگو — والس — والس بوستون و غیره — در سهای عمومی بوسیله کنترات هریك از درسها شصت ریال و درسهای خصوصی **کلاس مخصوص برای ترانیك تانگو** — فوکستروت و غیره‌پذیرائی‌از ساعت۴تا ۹ بعدازظهر

آدرس خیابان شاه کوچه نوبهار خانه اول وسمت چپ جنب شرکت میکده

نمره اعلان ۲۶۸۰ ۹-۱۲

دبیرستان نوین

دفتر مدرسه ازششم شهریور مفتوح وهمه روزه برای ثبت داوطلبان ابتدائی ودوره اول‌ودوم متوسطه وفرانسه وانگلیسی دائر و ضمنا بدو نفر آموزگار ودبیر وبکفر برای طباخی نیازمند است خیابان پهلوی مقابل کوچه کنجهٔ

شماره آ کهی ۳۱۳۹ ۱-۱۰

کیف دستی استخوانی

توجیر فرنگی‌اصل آخرین مد(**انحصار**)شکم‌بند نخ کانوا : طوری جات : ژورنال ۱۹۳۸ باسمه (کلی وجزئی) (**انحصار - مونوپل**)

نمره‌اعلان ۲۶۴۸ ۳-۵

وجه لازم است

درحدود بیست هزار تومان در مقابل مبیع ثبت شده سیارمرغوب‌لازم‌است دارندگان در خیابان کاخ بدواخانه فارس مراجعه کنند.

شماره‌آ کهی۳۱۳۳ ۱-۳

دکتر آرمن پطروسیان

متخصص در امراض تناسلی وجلدی

و کمالی‌السابق‌از ساعت ۸ الی ۱۲ ظهر و از ۵ الی ۸ بعد ازظهر از مرضی محترم‌پذیرائی می شود

معالجات بوسیله الکتریسته

آدرس — خیابان‌فردوسی (علاء الدوله سابق) کوچه بختیاری ها تلفن نمره ۲۰۱۶

نمره‌اعلان۲۵۵۹ -۲۶- نمره‌ثبت اداره صحیه ومعاونت عمومی ۷۲۳

کارگر لازم است باحقوق مکفی

مؤسسه آفتاب احتیاج بکارگر ماهر برای چاپ وا گراندیسمان دارد

شماره‌آ کهی۳۰۴۰ ۴-۵ **شرکت‌مؤسسه آفتاب‌خیابان لاله‌زار**

بشارت بزرك به میهن پرستان

کارخانه تخته بری‌و چوب فروشی حداد بانشکیلات و ماشین آلات جدیدی از تاریخ۲۰ مرداد ۳۱۶ شروع بکار نموده انواع اقسام تخته وچوب بهر میزان و ابعادیکه برای لوازمات‌درب و پنجره و ساختمان های بتون آرمه‌و غیره لازم باشد موجود و بقیمت مناسب بفروش می رسد طالبین مستقیما بکارخانه مزبور واقع درخیابان نزوین بالای اداره دخانیات مراجعه فرمایند

شماره‌آ کهی ۳۰۲۶ ۳-۱۰

آگهی

شرکت سنك بامسئولیت محدود خاطر عموم آقایان آهك‌پزها ومتصدیان ساختمان‌ها را مستحضر میدارد که این شرکت حاضر است هرمقدار سنك لاشه آهکی وساختمانی را در هرمحل که لازم دارند بقیمت مناسبی باسرع وقت تحویل دهد خواهشمند است طالبین بدفتر شرکت واقعه در سبزه میدان مراجعه نمایند.

شماره آ کهی ۳۰۱۷ ۳ - ۶

خیابان کاخ تجارتخانه صدق جنب دواخانه‌فارس

بیست‌هزار تومان برای مبیع مرغوب لازم دارد یکبابخانه محکم بفروش میرسد

شماره آ کهی۳۱۲۵ ۱-۲

کاغذ استنسیل و کاربن مارك پلیکان

ومارك‌بکو نمره — ۳۰۴ و ۱۰۱۵ و ۱۰۲۵ که جدیدا جهة **تجارتخانه نوبهار لاله‌زار** رسیده بقیمت تجارتی بفروش میرسد تاتمام‌نشده مراجعه نمائید

شماره آ کهی ۳۱۲۸ ۱-۵

سال دوازدهم شماره ۳۲۳۵ عصر ۵۵۵۵

۵ شهریورماه ۱۳۱۶ ۱۹ جمادی‌الاخر ۱۳۵۶ - ۲۷ اوت ۱۹۳۷

صاحب امتیاز و مدیر مسئول عباس مسعودی

عنوان تلگرافی طهران اطلاعات

تلفن روزنامه ۴۴۴-۳۸۸ منزل مدیر ۷۳

اطلاعات

چاپ اداره اول خیابان خیام (جلیل آباد سابق)

قیمت فروشی طهران ۳۰ دینار

بهاء اعلانات

صفحه اول	سطری	۴ ریال
« هشتم	«	۲ «
« ۴ و ۵	«	۳ «
« ۶ و ۷	«	۱ «

بهای اشتراك شماره های صبح و عصر

	۱۲ ماهه	۶ ماهه	۳ ماهه
تهران	۱۲۰	۶۵	۳۵
ولایت	۱۴۰	۷۵	۴۰
خارجه	۲۰۰	۱۰۹	۵۵

بخش علمی — علم دیگر بر روسو «

کره مریخ

بما نزدیك میشود

چه موقعی کره مریخ بفاصله ۷۵ میلیون کیلومتری زمین خواهد رسید ؟ . دانشمندان مشغول تحقیقات جغرافیائی راجع باین کره اسرار آمیز و منجمد میباشند • مسافرت بکره مریخ عملی خواهد شد ؟

ستاره مریخ بکره زمین نزدیك میشود !

این کره عجیب سالهاست که بواسطه نزدیك بودن بمسکن ما ، مورد علاقه ساکنین کره زمین قرار گرفته است

هنگام شب در افق مشرق این اختر تابان نظر مارا جلب میکند

منجمین ودانشمندان علم هیئت نقشه هائی راجع باوضاع طبیعی : جوی این کره تا بحال ترسیم نموده اند ، که از روی آنها بخوبی واضح میگردد که بادهای شدیدی دائما در مریخ میوزد و گرد و خاك بیابان هارابشکل ابر های زرد رنگی از زمین میکند

کره مریخ تنها ستاره ایست که برطبق اطلاعات ما موجودی در آن ممکن است زندگانی کند وبهمین واسطه علاوه برمسافرت بکره ماه، بشر میخواهد بلکه روزی بتواند باین ستاره نیز مسافرت کند ، یا لااقل با ساکنین آن رابطه داشته باشد

چنانکه ازروی رنك جنگلها وجمنها حدس میزنند در کره مریخ برعکس ماه که یك کره مرده سردی است ، فصول مختلف موجود میباشد و درقسمت قطبی آن قطعه ای مستور از برف بنظر میرسد .

مریخ کوچکتر از کره زمین است ، زیرا قطر زمین ۱۲۷۰۰ کیلومترمیباشددرصورتی که قطر مریخ ۶۷۰۰ کیلو متر است

روز این کره بامسکن ما یکی است . چون بیشتر از کره زمین از خورشید دورتر قرار گرفته ، بدینجهت در مناطق مختلفه آن هنگام تابستان درجه حرارت به صفر درجه سانتیگراد هم نمیرسد .

در اثر نفوذ عوامل جوی از قشر مریخ کاسته میگردد چنانکه بهمین واسطه عده زیادی از کوهها ودره های این کره از بین رفته اند مناظر مریخ در زیر تابش آفتاب وستارگان درخشندگی مخصوصی دارد .

این کره دارای دوقمر است که یکی از آنها در خلاف جهت گردش آن میچرخد وروزی سه مرتبه درآسمان این ستاره ظاهر می شود . منجمین ودانشمندان جهان وقتی بدقت ازپس دوربینهای نجومی خود باین اختر تابناك نظر میافکنند تمام، این وقایع ومناظر را بخوبی مشاهده می کنند.

دوثلث سطح این کره را لکه های صورتی رنك ویا قرمز پوشانده است که همان دشتهای وسیع وبیکرانی است که دربالا ذکری از آنها بمیان آمد ورنك صورتی و یا قرمز این لکه ها بواسطه ترکیب ریکهاوشنهای این بیابانها با مواد آهنی میباشد .

البته میدانید که در اثر ترکیب اکسیژن هوا با آهن اسبابهای آهنی زنك میزند . رنك قن های بیابانهای مریخ هم بواسطه ترکیب اکسیژن جو آن باآهن ریکها میباشد . از همینرو معلوم میشود که در جو مریخ اکسیژن موجود است وهمین ماده دانشمندان را بدین فکر انداخته است که بدون شك در کره مریخ موجودانی تقریبا شبیه بساکنین کره ارض مشغول زندگی میباشند

در نزدیکی این لکه های صورتی وقرمز رنك ، لکه های رنگین دیگری دیده میشود که از دور بنظر آبی یا سبز جلوه میکنند البته معلوم است که بترتیب تغییر فصول ، رنك این لکه‌ها نیز فرق مینماید ، مثلا پس از تابستان پائیز فرامیرسد این لکه ها نیز مانند جنگلهای ما که در تابستان سبز بوده و کم کم زرد میشوند هنگام تابستان آبی یا سبز بنظر میایند ودر پائیز برنك قهوه‌ای روشن درمیایند .

البته بعضی ازاین لکه‌هارنك ثابتی دارند ومانند چین‌های طبیعی ویاجنگلهای سرو کره زمین دائما هم رنك هستند .

آگهی

شهرداری طهران خریداری دوازده هزار و پانصد پارچه سنك بی بعاد (۲۰×۳۴) سانتیمتر و دوازده هزار و پانصد پارچه سنك (۱۸×۳۰) سانتیمتر مستحرجه از معدن سنك قصر فیروزه مورد احتیاج اصلاح سنك فرش خیابان های شهررا بمناقصه میگذارد .

۱ - داوطلبان شرکت در مناقصه لازم است با توجه باین که سنك های مزبور باید مطابق نمونه موجوده در اداره ساختمان تدارك وتحویل گردد مبلغ ۴۰۰ ریال برسم ودیعه در مقابل قبض رسمی بصندوق درآمد شهرداری پرداخته و پیشنهاد خودرا باتعیین قیمت هریك از پارچه سنك‌های مزبور ازاین تاریخ لغایت ۷روز تسلیم دفتر شهرداری نمایند .

۲ - پیشنهاد های واصله ۵ ساعت بعد از ظهر روز شنبه ۱۳ شهریور ماه ۱۳۱۶ درهیئت نظارت شهرداری باحضور پیشنهاد دهندگان که مایل باشند قرائت خواهدشد .

شهرداری دررد وقبول یك یاکلیه پیشنهاد های واصله مختار است .

شماره آگهی ۳۱۵۰ — شهرداری طهران

آگهی

شرکت سهامی قند شکر چای طهران قم و توابع

سهمیلانی را که برای رفاه خریداران وفروشندگان ومصرف کنندگان قندو شکر وچای فراهم نموده است باطلاع عموم میرساند .

۱ - در اداره شرکت خیابان خیام (جلیل آباد سابق)

انواع قندو شکر وچای محصول داخلی وخارجی ازیك عدل تاهر مقداریکه تقاضا شود بقیمت های ثابت فروخته شده وبوسیله باربرهای شرکت بمحل خریداران فرستاده میشود

۲ - در شعب شهرکه محل آنها واقع است

سبزه میدان خیابان بوذرجمهری - میدان محمدیه - میدان شاه - میدان بهارستان - چهار راه پهلوی - انتهای خیابان امیریه بقیمت‌مجاز که ذیلا تعیین می گردد عدل فروشی و خورده فروشی می شود .

۳ - نمایندگان عدل فروشی‌شهر

بازار سرای شکروی - میدان شاهپور حاج آقا رضا- میدان‌پهلوی مغازه‌گاله

۴ - درحومه طهران وتوابع

فیروز کوه - جاپون - دماوند - امام زاده جعفر - شهر ورامین - حضرت عبدالعظیم - تجریش - کرج - اشتهارد - شهریار

۵ - قم وتوابع

شهرقم - ساوه - محلات - دلیجان .

۶ - قیمت‌های عمده فروشی و خورده فروشی

عمده فروشی		خرده فروشی با کاغذ	خرده فروشی بی کاغذ
قند کهربزك	۴٫۹۰ ریال	۵٫۰۰	۵٫۱۰ ریال
قندحبه وشمش	۳٫۹۰ «	۴٫۱۰	۴٫۲۰ «
قندهای‌روسی عموما	۴٫۱۰ «	۴٫۳۰	۴٫۴۰ «
شکر	۳٫۹۰ «	—	۴٫۰۰ «

شرکت سهامی قند شکر چای طهران قم و توابع

شماره آگهی ۳۰۹۲ — ۲ - ۳

تاریخ ادبیات معاصر تالیف آقای رشیدیاسمی

استاد دانشگاه مشتمل بر شرح حال شعرا و نویسندگان مشهور این عهد وتاریخچه تئاتر ورمان وتاریخ وتصنیف وسایر فنون ادبی در کتابخانه خاور و سایر کتابخانه‌های معروف طهران فروخته می‌شود قیمت باجلد اعلی ۱۵ ریال باجلد معمولی ۱۰ ریال نمره‌اعلان ۲۸۷۷ -۶-

م.ا.ك

مراجعات سهم کشی برق . نصب و تعمیر رادیو . لوله کشی آب تعمیر ماشین‌های تحریر وعکاسی‌وسایر تعمیرات صنعتی را با کمال سلیقه ارزان قبول ورضایت مشتریان را جلب خواهدنمود خیابان سعدی (صنیع‌الدوله)

شماره آگهی ۳۰۴۴ — ۳ - ۵

موسیقی

هنرور ویلن وتار تالیف آقای وزیری که نایاب شده بود جدیدا باجلد دوم آن بطبع‌رسیده بارزش سی‌ریال درقالب کتابخانها بفروش میرسد

نمره‌اعلان ۲۶۶۴ — ۹ - ۱۰

اکسیژن حاصله از تنفس نباتات مریخ به مصرف تنفس سایر موجودات آن کره میرسد و بدون شك این نباتات ازآبهای زیرزمینی ویادریاچه های کوچکی که تانیمه ازشن پرشده اند مشروب می گردند .

ستاره قشنگ «زهره» چون از یك طبقه ضخیمی ازگاز کربنیك احاطه شده است، لذاآنرا نیز قابل سکونت موجوداتی فرض مینمائیم و دانشمندان علم نجوم وهیئت همواره مترصد فرصت برای کشف جانداران این کره میباشند .

هوای کره مریخ بوسیله تخته سنگهای عظیم جذب شده ویا درفضا پخش گردیده و آب آن درزمین فرورفته است وبهمین‌جهت نباتاتش‌در حال ضمحلال ونابود شدن میباشند .

اکنون این سئوال پیش میاید که آیا حیواناتی دراین دشتهای وسیع زندگی می کنند؟ برطبق اطلاعاتی که ما ازمشاهدات دانشمندان جهان بدست آورده‌ایم امکان وجود حیوانات را میتوانیم قبول کنیم .

اما راجع بوجود انسان ...

علم ودانش امروزی بموهومات وخرافات کلی پشت‌پا زده‌است وآنهارا فاقد کوچکترین‌ارزش علمی میداند و کره مریخ را تصویر کره زمین درچند ملیون سال میداند . و همین تصویر راما هرشب تماشا میکنیم ووقتیکه کره مریخ به ۷۶ ملیون کیلومتری کره زمین برسد ، نقطه سفیدی که نشانه موجود بودن برف در قطبین آنست ، در دوربین های ماپیدا میشود ولکه های تاریکی که‌علامت دریا های‌خشك آنست مشاهده‌می گردد .

چون‌مدارمریخ‌نیزمانند مدار بعضی‌ازستارگان دیگر دایره کامل نیست بلکه بشکل بیضی است که‌در بعضی‌نقاط فرو رفتگی یا برجستگی دارد وبهمین جهت این ستاره که‌چهارمین کوکب ثابت آسمانی محسوب میشود ، گاهی بزمین نزدیك و گاهی دور میگردد. مطابق محاسبات نجومی نزدیکترین موقع‌آن بزمین هر۱۷ سال یکمرتبه صورت می گیرد .

اکنون پس از ۱۳ سال که‌از آخرین دفعه نزدیك شدن‌مریخ از کره ما می گذرد (سال ۱۹۲۴) قبل از رسیدن موعد مقرر این همسایه آسمانی مابکره زمین‌نزدیك میشود.

دانشمندان این فرصت را غنیمت شمرده وفعلا مشغول مطالعات جدید میباشند تابعد نتیجه آن‌را بما اطلاع دهند . « آژانس‌ادبی‌بین‌المللی»

آگهی مناقصه

مؤسسه واردات چای ساخت دو هزار عدد صندوق حالی را بابعاد ۴۸ تا ۵۵ سانتیمتر مطابق نمونهٔ موجوده درمحل انبار چای واقع در میدان شاه بمناقصه میگذارد .

داوطلبین میتوانند پیشنهاد شرایط و قیمت خود را با ضمام سیصد ریال وجه نقد یاچك بانك تا روز دهم شهریور ۱۳۱۶ بدفتر انبار چای. تسلیم ورسید دریافت دارند .

روی پاکت‌یابدجمله (راجع بمناقصه صندوق حالی) قید شده باشد .

پیشنهادات روز ۱۱ شهریور ساعت ۹ صبح در دفتر انبار باز خواهد شد و حضور پیشنهاد دهندگان آزاد است .

شماره آگهی ۳۱۰۸ — مؤسسه واردات چای — ۲ - ۳

آگهی

وزارت معارف بیست نفر داوطلب برای‌دانشسرای مقدماتی فلاحتی‌طهران واقع در کرج با شرایط ذیل بطور شبانه‌روزی می‌پذیرد که بخرج دولت مشغول تحصیل شود .

۱ - داشتن گواهی نامه رسمی دوره اول متوسطه .
۲ - سن از ۱۶ تا ۲۱ سال .
۳ - تابعیت دولت شاهنشاهی ایران .
۴ - تصدیق صحت مزاج وسلامت بدن از طبیب رسمی وزارت معارف .
۵ - تصدیق حسن اخلاق از دبیرستانی که درآنجا بوده اند .
۶ - سپردن تعهدنامه با تصدیق ولی‌خود دائربرعایت‌قانون‌تربیت‌معلم‌ونظامنامه‌اجرای آن‌قانون

دفتر ثبت اسامی داوطلبان ازتاریخ ۳۰ مرداد دراداره تعلیمات ولایات مفتوح است توضیحا‌ًنمذکر می‌شود که دوره تحصیلات دانشسرای مقدماتی فلاحتی دوسال است و کسانیکه باخذ گواهی نامه از دانشسرا نائل گردند مشمول قانون تربیت معلم مصوب ۱۹ اسفند ماه ۱۲ بوده با حقوق کافی بخدمت رسمی درمدارس فلاحتی قبول می‌شوند وبعلاوه تصدیق آنها دارای تمام مزایای قانونی گواهی نامه کامل متوسطه خواهد بود .

شماره آگهی ۳۱۰۳ — ۲ - ۴

آقایان اطباء ومرضای گرام را بشارت

که فرصهای آسیدآسطیل‌سالیسیلیك بهبوداز احاطه اثر با بهترین فرص‌ها آستیرین‌فرنگی معادل و قرص تسکین بهبود بهترین ترکیب مسکن و قرص ضد کرم بهبود (ورمیفوژ) موثر ترین ترکیب موجود است.

ترکیبات لابراتوار بهبود با ادویه همنوع فرنگی خود ازنظر اثر در رقابت و قیمت آنها بارعایت حال‌عموم طبقات کشور تهیه میشوند.

دکتر فتح الله اعلم

دواساز شیمیست‌فیلمه دانشگاه لیون (فرانسه)

نمره اعلان ۲۸۰۳ — ۱۱-۳۰

آگهی

چائی بهارهٔ ممتاز آقای محمود طلوع جدیدا وارد تا تمام نشده بمغازه رضوان خیابان لاله زار و حجره صابر بازارسرای حاج ملاعلی مراجعه فرمائید

شماره آگهی ۲۹۶۱ — ۳-۵

شعبه تکفروشی روزنامه اطلاعات در شیراز

اهالی محترم شیراز برای خریدن تك شماره روزنامه های صبح وعصر اطلاعات در هر موقع به مغازه راستی ومغازه شفیعی واقع درخیابان زند وبرای اشتراك و دادن آگهی ها بدفتر نمایندگی‌اول خیابان زند مراجعه‌فرمایند .

۳-۳

دواخانه‌هائی که درشب ۶شهریورماه جاری تاصبح برای‌رفع احتیاج اهالی‌پایتخت برحسب تعیین اداره‌کل شهربانی کشیك دارند بقرار ذیل است

بخش	دواخانه	محل‌دواخانه
	موسسه دوائی‌شبانه سیه	میدان سپه
۱	شریف	خیابان‌ناصرخسرو
۲	مرکزی‌ایران	بهارستان
۳	مینا	[illegible]
۴	امداد	بوذرجمهری
۵	اعتبار	[illegible]
۶	صیامی	[illegible]
۷	عمومی	[illegible]
۸	عمومی	عباس‌آباد
۹	داروئیان	مسجدشاه

دواخانه داروئیان (خیابان‌بوذر بستنی) جنب خان مسجد شاه در تمام شبانه روز باز است

پستهائیکه(شنبه)فرداحرکت‌میکنند

شمیران-ورامین-خوار - گیلان - همدان کرمانشاهان - اذربایجان - خراسان - عراق خوزستان - اصفهان - فارس - یزد - کرمان مازندران

خارجه : ارضی- جماهیر شوروی- عراق عرب

هوائی : عراق عرب - مشهدمسان

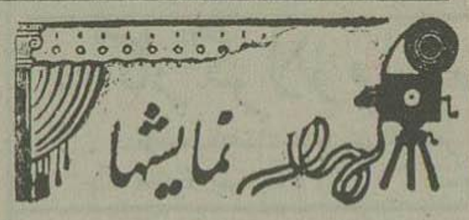

برنامه نمایشها

پروگرام سینما های امشب

ایران : فیلم‌ناطق یاسمان
سئانس‌اول ۸ بعد ازظهر — سئانس‌دوم ۱۰ بعدازظهر

پارسی : فیلم ناطق کینك کونك
سئانس‌اول ۸ بعد ازظهر — سئانس‌دوم ۱۰ بعدازظهر

جهان : فیلم ناطق نارزان جدید
سئانس‌اول ۸ بعدازظهر — سئانس دوم ۱۰ بعدازظهر

خورشید :فیلم‌ناطق پاره کننده زنجیرها
سئانس‌اول ۷ونیم بعدازظهر — سئانس‌دوم ۹ونیم بعدازظهر

دیده‌بان (مایاك) فیلم‌ناطق‌مسخره کننده کان‌سیرك
سئانس‌اول ۸ بعدازظهر — سئانس‌دوم ۱۰ بعدازظهر

سپه : فیلم‌ناطق آخرین سرحدس۲
سئانس‌اول ۸ بعدازظهر — سئانس‌دوم ۱۰ بعدازظهر

ستاره: فیلم ناطق اتومبیل‌دارای نمره۱۷۰
سئانس‌اول ۸ بعدازظهر — سئانس‌دوم ۱۰ بعدازظهر

قصر : فیلم‌ناطق نانا
سئانس‌اول ۸ بعدازظهر — سئانس دوم ۱۰ بعدازظهر

ملی : فیلم ناطق عصر جدید
سئانس‌اول ۸ بعدازظهر — سئانس دوم ۱۰ بعدازظهر

میهن :فیلم‌ناطق رستاخیز
سئانس‌اول ۸ بعدازظهر — سئانس دوم ۱۰ بعدازظهر

همای: فیلم‌ناطق‌اموات‌متحرك
سئانس‌اول ۸ بعدازظهر — سئانس دوم ۱۰ بعدازظهر

شرکت سهامی چاپ