سال بیست ونهم . شماره ۸۴۲۹ — دوشنبه بیست‌ویکم تیرماه ۱۳۳۳ — تك‌شماره ۲ ریال

اطلاعات

جلسه فوق‌العاده سنا

امروز برای طرح لایحه پشتوانه اسکناس تشکیل گردید

وزیر دارائی یك‌فوریت لایحه را پس گرفت

بنابر این لایحه بکمیسیون شماره ۳ ارجاع شد

جمال امامی و موضوع تذکاریه شوروی

وزیر خارجه بسئوال جمال امامی جواب داد

ساعت یازده‌و چهل دقیقه بامداد امروزجلسه علنی فوق‌العاده مجلس‌سنا بریاست آقای‌حکیم الملك تشکیل شد (آقایان‌وزیردارائی‌ووزیرامورخارجه درجلسه‌حضور یافتند

آقای‌جمال‌امامی گفت بنده قبل ازوروددردستور ازآقای‌وزیرخارجه سئوال‌دارم‌خواهش‌میکنم اجازه دهید ایشان‌جواب‌بدهندواگر اجازه ندهید مجبورم‌در خلال مطالب سئوال‌خود راابنمایم.

گفته شدپس‌ازپایان‌دستورمیتوانید سئوال‌خودرا بنمایند

ورود دردستور

رئیس — برحسب تقاضای دولت جلسه‌فوق‌العاده امروز تشکیل گردید ولایحه‌مربوط به‌پشتوانه اسکناس از مجلس شورایملی رسیده که قرائت می‌شود.

(متن‌لایحه قرائت‌شد)

(آقایان‌وزیردارائی‌وزیراقتصاد ووزیرمشاور درجلسه‌حضوریافتند)

رئیس —چون این لایحه با قید فوریت تقدیم‌شده،فوریت اول مطرح است.

بقیه‌در صفحه‌چهارم

دیروزهنگام ورودموکب شاهانه بشهر تبریز

احساسات‌شدیدوبیسابقه‌ای‌ازطرف‌اهالی ابراز گردید ودسته‌گلهای متعدد نثار مقدم شاهنشاه شد

مردم تبریزصفوف خودرا بهم‌زده دوراتومبیل حامل شاهنشاه حلقه‌زدند

ابرازاحساسات اهالی تبریزبقدری شدیدبودکه‌حرکت موکب ملوکانه‌متوقف‌شد

دیشب شاهنشاه درباغ فرماندهی لشگر تبریزکه برای اقامت ذات شاهانه آماده شده‌استراحت فرمودند

خبرنگار ما در تبریز جریان تشریف‌فرمائی‌موکب‌ملوکانه‌رابه‌تبریز چنین گزارش میدهد : از صبح زود دیروز جنب وجوش‌بی‌سابقه‌ای‌درشهر

بقیه درصفحه‌هشتم

درقسمت‌غربی‌آستانه‌حضرت‌معصومه علیهاسلام‌صحن ومسجدی ساخته‌خواهد شدکه‌کم‌نظیراست

آیت‌الله بروجردی اولین کلنك را بزمین‌زدند

از چندی باینطرف بدستورحضرت آیت‌الله‌العظمی آقای‌بروجردی‌ازطرف تولیت آستانه‌مقدسه اقدام‌بخریداری قسمتی از عمارات طرف غربی صحن شده و بضمیمه قسمتی ازساختمانهای خودآستانه‌اختصاص باحداث‌یك‌مسجد وصحن دیگری داده شده بودکه‌مجموع مساحت‌آن بیش‌از پنجهزارمترمیباشد وچون اخیرا اقدام بخرابی‌ساختمانها

بقیه درصفحه‌ششم

در ایستگاه راه‌آهن‌میانه کودك‌خردسالی ازطرف‌دانش‌آموزان‌آن شهرستان‌دسته گلی تقدیم‌شاهنشاه نمودو خیرمقدم عرض‌کرد که فوق‌العاده مورد توجه ذات ملوکانه قرار گرفت واعلیحضرت همایونی‌نسبت بکودك مزبور اظهار تفقد فرمودند.

دراین‌عکس آقای جم استاندار آذربایجان‌وچند نفر از ملتزمین رکاب‌نیز افتخارحضور دارند

هنگامیکه ترن سلطنتی‌درایستگاه میانه‌متوقف بودیکی از دختران دانش‌آموز خودرا بداخل قطارمخصوص رسانیدودرحالیکه‌ازفرط‌احساسات اشك از چشمانش جاری بود ، دست شاهنشاه را غرق بوسه شوق ساخت شاهنشاه که‌ازابرازاحساسات کودك‌متاثرشده‌بودندبرسراودست ملاطفت کشیدند

پیام شاهنشاه

باهالی میهن پرست تبریز

که‌دیروزازبالکن شهردار تبریزایرادفرمودند

آذربایجانیان واهالی‌عزیزتبریز :

شکرخداراکه باردیگر موفق میشوم سرزمین شما و شما اهالی غیور و میهن پرست آذربایجانی را از نزدیك ببینم . درسال ۱۳۲۵ آذربایجان عزیز بوضعی‌دچارشده‌بودکه قلب فرد فرد شما وسایر ایرانیها ازغصه و اندوه تاب تحمل‌آن شدالد را نیاورده وشما وسایر ایرانیها باطناً و قلباً عهد کردیدکه تا آذربایجان بایران و شماها بسایر برادرانتان ملحق نشوید یك آن بخود اجازه راحتی ندهید .

درآنموقع بخواست خداوند همه موفق‌شدیم‌که استقلال وحیثیت‌وعظمت این ملت‌کهن راحفظ‌کنیم . آن‌موقع همه ایرانیان وهر فردی که باین مملکت علاقه داشت بشمااهالی‌غیوروميهن پرست آذربایجان درود فرستاد زیرا تشخیص دادندکه هیچکس وظایف وطنی‌خودرا تاآنموقع فراموش نکرده بلکه درعرض چند ساعت، خطراتی‌که متوجه این مملکت بود رفع‌گردید. این‌دفعه شکرخدای راکه شما اهالی‌غیورآذربایجان مانند سایرایرانیان در هر نقطه مملکت در آن واحد برای حفظ تمامیت مملکت واستقلال آن در سال‌گذشته قیام نمودید واین بزرگترین مژده و امیدواری بودکه این مملکت کهن و شما افراد این مملکت محال‌است مغلوب دسایسی شوید که ضررآن متوجه این آب و خاك و استقلال کهن وقدیمی‌ایران باشد .

امیدوارم درآتیه بفضل خداوند وضعی پیش بیایدکه این مملکت وشما اهالی‌آن بسمت ترقی وپیشرفت وعظمت و استقلال و رفاهیت درتحت پرچم‌اسلام وباعدالت روزافزون پیش بروید و هیچوقت حتی برای یکساعت مسیر پرافتخار تاریخی شما متوقف‌نشود وپرچم سه رنك‌ایران‌همیشه باعظمت واقتدار دراهتزاز باشد و ما بتوانیم این ودیعه مقدس را دست نخورده‌وبلکه روز بروز بااحترام وعظمت بیشتری به‌آیندگان واعقاب خود تحویل بدهیم ووظیفه خودرا درمقابل تاریخ انجام دهیم .

دعای‌من بدرگاه خداوندایناست‌که شماراهمیشه درپناه خودنگاهدارد.

دولت‌ایران‌مندرجات‌تذکاریه‌شوروی‌رارد میکند

بموضوع حمله شوروی‌بایران‌درشهریور ۱۳۲۰ اشاره‌خواهدشد

متن‌جواب که بوسیله یك‌کمیسیون سه نفری تهیه‌شده‌بودتسلیم‌وزیر امور خارجه شد

ووی‌بعضی ازقسمتهای آنرا اصلاح‌کرد

دولت شوروی‌ازسال ۱۹۵۰ تاکنون‌سه باریادداشت‌اعتراض آمیز

و تذکاریه تسلیم دولت ایران‌نموده است

اخباری‌که ظرف دیروزوامروز ازدنیای‌خارج بتهران‌رسیده‌حاکی‌است که‌تسلیم تذکاریه ازطرف‌آقای سفیر کبیرشوروی درایران‌به آقای انتظام وزیرامورخارجه عکس‌العمل‌شدیدوغیر منتظره‌ای درمحافل‌سیاسی‌ورسمی‌ایجاد نکرده است‌وروزنامه‌هاوخبرگزاریها فقط‌بانتشارمتن‌تذکاریه اکتفانموده‌اند واظهارنظرخودرامو کول‌بجواب‌دولت ایران بتذکاریه‌دولت‌شوروی‌نموده‌اند در محافل‌سیاسی‌ورسمی‌ایران‌همانطور که در شماره دیروز اشاره نمودیم تسلیم تذکاریه با تاسف‌و تعجب‌تلقی شده‌ومخصوصا بیشتر در باره این که چراخبرگزاری تاس بدون توجه بتشریفات‌ورسوم سیاسی‌متن تذکاریه راقبل از موافقت‌قبلی طرفین منتشر کرده است بحث نموده‌و باتوجه باینکه خبر گزاری مزبور بدون اجازه مقامات‌شوروی نمیتوانسته است چنین اقدامی بکند معتقدند که‌دولت‌شوروی ازتسلیم تذکاریه بیشترمنظور تبلیغاتی داشته و باصطلاح آنرا بیك مانور سیاسی‌تعبیرنموده‌اند .

دخالت صریح

خبرنگارمابایك مقام عالیرتبه‌و

بقیه‌در صفحه ششم

از نورالدین نوری
خبرنگار اعزامی‌بآذربایجان

اززنجان تامیانه

گزارش‌مسافرت‌شاهنشاه‌بآذربایجان

—۲—

قطار سلطنتی بطرف زنجان پیش‌میرفت ومسافرین‌آن تازه‌ازسالن ناهار خوری بکوپه‌های خودآمده بودند سنگینی بعدازصرف‌ناهار همه‌را به‌چرت‌انداخته بودوانسان بهرکوپه‌ایکه وارد میشد باچشمان خمار خواب‌آلود روبرومیکردید .

شاه بیدار بود

سه‌وزیرملتزم‌رکاب وعده‌دیگری که‌درصف‌وزیران باآنهاهم‌منزل‌بودند بکوپه‌های خود پناه برده‌ودرب را بروی‌خودبسته‌و بخواب‌فرورفته بودند.

جمعی از تیماران نیزدرکوپه های خود بالباس دراز کشیده رفع خستگی‌میکردند. در واگنهای درجه یك که‌اختصاص بملتزمین رکاب‌وسایر همراهان‌داشت کمترکسی بیدار بود اغلب لباسهارا کنده‌وخوابیده بودند فقط‌اعلیحضرت همایونی دراطاق‌خود فرنج‌نظامی راازتن‌خارج نموده‌و پشت میزتحریرکوچکی نشسته بودند ودر داخل پرونده‌ایکه آقای هیراد مقابل

بقیه درصفحه‌پنجم

کنفرانس مدیران مشترك‌کشاورزی استانها ادامه یافت

کنفرانس مدیران مشترك‌کشاورزی استانها که‌ازتاریخ پانزدهم‌تیر ماه درسالن وزارت کشاورزی افتتاح یافت وجلسات آن مرتبا دراداره اصل چهارتشکیل گردید وطبق برنامه تنظیمی مسائل مورد نظرمطرح و حل‌وفصل میشد نظربااینکه کارهای کنفرانس امروز تمام نشدمقررگردید که‌مدت‌سه‌روز دیگر کنفرانس تمدید شود وروزچهارشنبه کنفرانس‌مزبور پایان یابد

درجلسه‌خصوصی سنا

ساعت هشت صبح امروز برحسب دعوتی‌که ازطرف ریاست‌مجلس سنا شده بود جلسه خصوصی باحضور تیمسار سپهبد زاهدی نخست‌وزیر و آقایان وزیر دارائی . مدیر کل بانك ملی ایران تشکیل گردید ، این جلسه برای شور ومطالعه درلایحه پشتوانه اسکناس بودکه ازطرف‌مجلس شورایملی برای تصویب به مجلس‌سنا ارجاع شده و بنابتقاضای‌دولت‌جلسه فوق‌العاده سنا برای تصویب‌آن‌ازطرف‌دولت خواسته شده‌بود.

در جلسه خصوصی موضوع لایحه پشتوانه اسکناس مطرح گردیدو نطقهای مفصلی پیرامون‌آن شد وتوضیحات‌لازم از طرف آقایان‌دکترامینی و ناصرمدیرکل بانك داده شد و درنتیجه‌موافقت شدکه لایحه بایك‌فوریت درجلسه علنی مطرح‌گرددکه کمیسیون شماره ۳ نیز نظریات خودرا اعلام دارد نیمساعت بظهرجلسه‌خصوصی‌پایان یافت .

نظر شاهنشاه درباره نفت

و سایر مسائل جاری کشور

دریك‌مصاحبه که بوسیله خبرنگار روزنامه تایمز در تهران با اعلیحضرت همایونی صورت گرفته اعلام گردیده است

خبر نگار روزنامه تایمز چاپ لندن درتهران چندروزقبل‌توفیق‌یافت که بحضوراعلیحضرت‌همایونی‌شرفیاب گردیده ودرباب مسئله نفت و سایر مسائل‌جاری‌کشورمصاحبه‌ای بشرح‌زیر باشاهنشاه بعمل‌آورد :

بقیه در صفحه چهارم

رئیس هیئت‌نمایندگی ایران‌درمذاکرات نفت گفت :

قرارداد نفت‌درمهرماه تقدیم مجلس شورای‌ملی خواهد شد

هیئت‌نمایندگی‌ایران پیشنهاد کرده‌است:

یك‌شرکت واحدکه‌دارای هیئت‌مدیره‌مشترك‌باشد تشکیل‌گردد

غرامت‌طوری استهلاك‌خواهدشدکه‌تحمیلی‌بایران‌نشود-مشاورین‌حقوقی‌ایران‌و کنسرسیوم‌امروزعصرجلسه‌خواهندداشت

چهاردهمین جلسه کنفرانس نفت ازساعت‌شش بعدازظهر دیروزباحضور هیئتهای نمایندگی ایران و کنسرسیوم درعمارت‌ییلاقی شرکت‌ملی نفت‌ایران تشکیل‌شدودرساعت‌هشت‌ونیم‌بعدازظهر پایان‌یافت. دراین‌موقع هیئت‌نمایندگی کنسرسیوم باغ‌شرکت ملی نفت را ترك‌کرد و اعضای هیئت نمایندگی ایران نیزاز اطاق کنفرانس خارج شده‌ونزد خبرنگاران داخلی‌و خارجی که‌بانتظار کسب‌خبردرایوان عمارت اجتماع‌نموده‌بودندآمدند

سهم آزاد

ابتدا یکی‌از خبرنگاران سئوال کردآیابحث دراطراف مسئله قیمت تمام‌شد.

آقای دکتر امینی گفت هنوز مشغولیم‌تابیك‌جائی برسیم و قسمتهای مختلف مسئله قیمت مورد مذاکره است.

سئوال شد درجلسه امشب‌کدام

بقیه در صفحه ششم

مراکز فروش اشیاء قاچاق

درشهرهای‌خوزستان غفلتا مورد بازدیدمامورین‌قرارگرفت

در۸۵ مغازه مقادیرزیادی کالای قاچاق بدست بازرسان افتاد

بطوریکه کسب اطلاع شده‌است چندروزقبل‌ازمرکز بمامورین‌گمرکات جنوب‌و بهیئت‌اعزامی کمیسیون‌رسیدگی بوضع گمرکات دستور داده شد که درساعات معین کلیه‌مغازه و محل‌های موردسوءظن که‌احتمال داده میشود کالای قاچاق درآنجاها یافت گردد بازدید بعمل‌آید.

پس‌از دریافت این دستور پریشب جلسه محرمانه‌ای باحضور هیئت اعزامی‌در آبادان تشکیل‌یافت وساعات‌بازدید مامورین گمرك‌ازمغازه هاواماکن مورد سوءظن‌تعیین گردید

بازرسی‌شد

ساعت نه‌صبح دیروز ناگهان

بقیه درصفحه دوم

ضیافت بافتخار سفیر کبیر جدیدایران درپاکستان

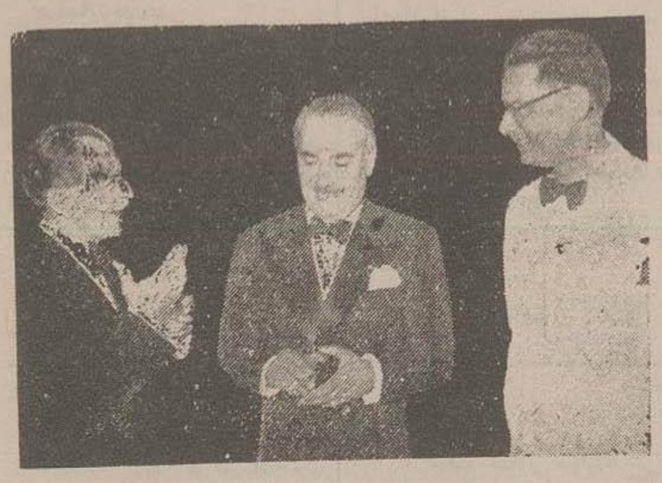

ازطرف آقای‌نسیم حسین کاردارسفارت کبرای پاکستان در ایران شب‌گذشته بافتخارآقای عبدالحسین مسعودانصاری سفیرکبیرجدید ایران در پاکستان ضیافتی بشام‌در سفارت پاکستان برپا شده‌بود ، آقای‌علاء وزیر دربارشاهنشاهی وچندتن‌ازوزیران وسفراءکبارکشورهای‌خارجی، نمایندگان مجلسین ورجال‌و بانوان دراین‌ضیافت‌شرکت‌داشتند ، درعکس‌بالا ازراست بچپ‌آقایان نسیم‌حسین کاردار سفارت پاکستان ،آقای‌مسعود انصاری.سفیر کبیرایران درپاکستان وعلاءوزیردربار.

تشکیل کمیسیون‌رسیدگی بعرایض

دردفتر استانداری‌تبریز

این شرح‌ازطرف دفترمخصوص شاهنشاهی‌خطاب باهالی‌آذربایجان صادر شده‌است :

باطلاع‌عموم‌اهالی‌محترم آذربایجان‌میرساند برحسب فرمان مطاع مبارك ملوکانه‌مقرراست‌برای‌رسیدگی دقیق‌بمطالب طبقات‌اهالی که بتقدیم عریضه مبادرت نموده‌اندکمیسیونی‌دراستانداری تشکیل‌شود وکلیه مطالب اظهاریه درآن‌کمیسیون رسیدگی ونتایج را بصاحبان عرایض اعلام دارند علیهذاکلیه عریضه دهندگان برای اخذجواب تاروز۲۲ تیرماه باستانداری مراجعه نمایند.

رئیس دفترمخصوص‌شاهنشاهی-هیراد

سازمان‌جدیداداره‌وصول‌مالیاتهای‌وزارت‌دارائی

ازتمرکز پرونده‌های مودیان‌دربخشها صرفنظرمیشود

متن قسم نامه‌ای‌که کارمندان هنگام‌تحویل پرونده های مالیاتی بایدیاد کنند

بطوریکه‌امروزدروزارت‌دارائی کسب‌اطلاع‌گردیدتاکنون رویه وصول مالیات ازمودیان براین‌جاری بودکه تعدادزیادی ازپرونده مؤدیان‌دربخش های‌مالیاتی‌متمرکزی‌گردیدوکلیه‌امور تحت نظر رئیس‌بخش‌انجام میگرفت ولی‌ازابتدای وضع و اجرای قانون مالیات بردرآمدهرقدرهم‌جریان‌وصول مالیاتها طول می کشیدتاکنون حتی برای یکبارهم دیده‌نشده‌است که‌یکنفر

بقیه در صفحه‌دوم

BERCO
میل لنك‌دراش
دومتروهشتاد ویکمترونیم‌وسایرماشین‌وابزارآلات برکو
واردشد مغازه‌آهن ناصرخسرو تلفن ۳۵۰۳۰
۶۳۰۰ — ۱

سئوال از وزارت پست و تلگراف و تلفن

درجلسه علنی امروز مجلس شورای ملی آقای اردلان سئوالی ازوزارت پست و تلگراف باین شرح نمود که عیناً تقدیم ریاست مجلس گردید :

۱ـ علت اینکه حق المکالمه تلفن رااز شصت دینار بدوریال ترقی داده‌اند چیست؟

۲ـ باوجوداشتباهی که دولت سابق در افزودن قیمت مخابرات تلگرافی وحقوق پست نموده وخود باعث گرانی سایر چیزها گردید واین اقدام وزارت پست و تلگراف و تلفن موجب گرانی مجددی خواهدشد چگونه اقدام درافزایش حق مکالمه تلفن نموده‌اند ؟

۳ـ بااینکه عموم نمایندگان و قطعا دولت هم مایل بپائین آوردن قیمت ها و ارزانی اجناس میباشد و این افزایش سبب ترقی اجناس میشود چه فکری برای جلوگیری ازترقی اجناس مینمایند ودرصورتیکه دولت خوداقدام بافزایش قیمت‌ها مینماید چگونه مانع ترقی و افزایش قیمت‌ها خواهدشد.

انتصابات

دروزارت کشور

آقایان عدالت قدیمی بازرس وزارت کشور بسمت فرماندار گلپایگان احمدهاشمی فرماندار بندرلنگه ،رضا فهیمی بسمت فرماندار بروجرد ،مراد عضدی بسمت فرماندار بیرجند، ابوالحسن جمالی بسمت فرماندار قصرشیرین ، حسن حق‌شناس بسمت فرماندارفومن و مسعودشاکری بسمت فرماندار کناباد منصوب‌شدند

دروزارت دارائی

آقای عباس فرزانه رئیس‌دوایر ارزواعتبارات‌اداره‌کل بودجه بمعاونت اداره‌کل بودجه‌منصوب‌ومشغول کارشد

آقای محسن‌علوی رئیس دایره‌اول آمار بازرگانی اداره آمارو اطلاعات کل‌درآمدها باحفظ سمت بمعاونت‌اداره مزبورمنصوب‌شد.

در وزارت راه

آقای مهندس سلطانی بریاست منطقه‌شرق‌وآقای ناظری بریاست‌اداره راه‌خوزستان منصوب‌شدند .

دروزارت دارائی

آقای علی‌اصغر فامیلی رئیس‌اداره سوم آمار بازرگانی باحفظ‌سمت بمعاونت اداره‌مزبورمنصوب گردید .

مراکز فروش اشیاء قاچاق

بقیه از صفحه اول

بازرسی مامورین ازمغازه‌های مورد سوءظن‌درشهرستانهای آبادان، اهواز وخرمشهر آغاز گردید و بطوریکه خبرنگارما اطلاع‌میدهد پنجاه مغازه درآبادان، ۱۰ مغازه در خرمشهر، ۲۵ مغازه دراهواز موردبازدیدوبررسی مامورین قرارگرفت و درنتیجه این بازرسی مقادیر زیادی کالاواشیاء قاچاق در مغازه‌های مزبور بدست مامورین گمرک افتاد. صاحبان‌مغازه هائی که‌کالای قاچاق‌در آنجا کشف شدبوسیله‌مامورین انتظامی بازداشت گردیدند واکنون بازجوئی از آنان آغازشده‌است تاهمکاران‌خود رامعرفی کنند. گفته میشود چنانچه مامورین موفق شوند هویت کسانی‌را که‌درکار قاچاق‌درجنوب دخالت دارند بدست آورند قدم مهمی‌درراه جلوگیری از ورودا‌شیاء قاچاق درجنوب برداشته شده‌است.

قدامات‌جدید

یك‌مقام‌مطلع دراداره کل گمرك امروز بخبرنگارما اظهارداشت اقدامات جدیدی‌ازطرف اداره کل گمرك جهت جلوگیری از ورود اشیاء قاچاق بکشورصورت‌خواهدگرفت‌و باپیشرفت اینگونه‌عملیات اداره‌کل گمرك امیدوار است بطورمحسوس‌ازورود کالای‌قاچاق کاسته‌شود .هیئت‌اعزامی کمیسیون‌عالی بازرسی گمرکات کل کشوراکنون‌درجنوب مشغول بررسی وضع گمرکات جنوب میباشد وتاکنون چندگزارش به‌مرکز ارسال‌داشته‌است.

رسیدگی ادامه‌دارد

ازیازده‌نفرروسای گمرکات‌جنوب که‌چندی‌قبل بوسیله مامورین انتظامی بازداشت‌شده‌بودند . تاکنون دو نفر آزادشده‌اندو بقیه کماکان‌در بازداشتگاه بسرمیبرند . هیئت‌عالی رسیدگی بوضع گمرکات کل‌کشور اکنون مشغول رسیدگی به‌پرونده‌استخدامی بازداشت شدگان‌میباشند وبطوریکه کسب‌اطلاع شده‌احتمال‌دارد عده‌ای‌ازآنها که بیگناه تشخیص‌داده‌شده‌اندبزودی آزادشوند .

سازمان جدید اداره وصول مالیاتهای وزارت دارائی

بقیه ازصفحه اول

رئیس بخش بعلت سهل‌انگاری‌درانجام وظیفه وعدم‌وصول مالیات ابوابجمعی خودموردبازخواست قرارگرفته باشد وازدستگاه‌وصول‌طرد گردد

ایجادمشکل

واگذاری مسئولیت‌وصول‌مالیات هزاران پرونده بیکنفرموجب‌شده‌است که اشکالاتی‌در امروصول مالیات ها بوجودآیدو کارمندان بخش‌نیز برای خودمسئولیتی قائل نشوندوچون بالطبع رؤسای بخشهای‌مالیاتی باکثرت‌ابوابجمعی قادر نیستند کلیه پرونده‌های‌موجود رابتنهائی‌رسیدگی نمایند ازاین جهت اقدامات لازم‌جهت‌وصول‌مالیات‌معوقه وتسویه اغلب‌پرونده‌های مالیاتی چند سال‌بطول‌می‌انجامیدو لازم بود برای رفع‌این مشکل‌تصمیم قطعی‌اتخاذشود

سازمان‌جدید

از چندی قبل باینطرف جهت پایان‌دادن باین‌موضوع مطالعاتی در وزارت‌دارائی صورت گرفت وتصمیم گرفته شد که سازمان جدیدی جهت ادارات وصولی وزارت‌دارائی داده شود و کلیه عملیات وصولی بنحو شایسته بین‌کارمندان تقسیم‌گردد ودر ضمن وضع کنترل دستگاههای وصولی نیز بصورت‌دیگری درآید.

یك‌مقام‌مطلع دروزارت دارائی دراین‌مورد امروز بخبرنگارما اظهار داشت تصمیم براین‌است که تقسیم‌کار بصورت صحیحی‌درآید وحدودمسئولیت هریك ازافرادادارهٔ کل درآمدها کتبا بوی ابلاغ شود وکارمامورین مورد نظارت شدید قرارگیرد ، جهت انجام این منظور کارت‌های مالیاتی برای هریك ازادارات تهیه شده است که به بتناسب و استعداد ولیاقت و سوابق خدمت هریك از کارمندان رسیدگی بتعدادی‌ازپرونده‌های‌مالیاتی بانه ارجاع شود تا ازابتدا تاآخریعنی‌ازحین‌صدور پیش آگهی تا زمان تصفیه امور مالیاتی تحت‌نظر یکنفر مورد تعقیب قرارگیرد

با اجرای سازمان جدید تعداد کسانیکه اقدام برسیدگی پرونده‌های مالیاتی را بعهده‌خواهندگرفت لااقل ۵۰ نفر خواهند بود واگر در نظر بگیریم که درهربخش درحدودیکهزار پرونده موجوداست ،

ابواب‌جمعی هر عضو ازدویست پرونده تجاوز نخواهد کرد وچنانچه بطور متوسط یك‌روزصرف‌هرپرونده شود درطی‌مدت سال عضومزبورتمام مالیات‌ابوابجمعی خودراوصول‌خواهد کرد.

قسم نامه

ازطرف‌اداره‌کل درآمدها جهت ترتیب سازمان جدید وصول‌مالیاتهاو تقسیم پرونده‌های مالیاتی بین اعضاء انتخاب شده‌که بآنهابعد ازاین «امین وصول» خواهندگفت .

قسم نامه‌ای‌تنظیم گردیده‌است‌که هریك ازآنهاهنگام تحویل‌پرونده‌های مالیاتی‌باید قسم‌نامه مزبوررا امضاء نمایند .

متن قسم نامه مزبور بشرح زیر است :

اینجانب‌بخداوند متعال‌وبشرافت خود سوگند یاد می‌کنم که وظیفه محوله را درکمال صداقت وصمیمیت انجام دهم وازبی‌قیدی‌احترازجویم . کارامروزرا بفردانگذارم و در اتخاذ تصمیم نسبت بپرونده‌های مالیاتی از حب و بغض‌پرهیز نموده ودرضمن‌رعایت عواطف بشری و نوعدوستی مصالح و منافع مملکت ودولت را ازنظردور ندارم بکارخود علاقمند باشم و برای احرازمقام بالاترتابع مقررات اداری بوده وازتشبث وتوسل‌خودداری کنم.

آگهی حراج

سازمان‌برنامه تعداد۱۵ دستگاه‌اتومبیل‌سواری. کامیون‌ـ آمبولانس جیپ‌ـ لندرور‌ـاستیشن‌ـ موجود در انبار شماره یك‌واقع‌در بیرون‌دروازه شمیران(جاده مازندران) را درتاریخ دوشنبه ۲۸ر۴ر۳۳ ساعت‌نه صبح از طریق‌حراج عمومی بفروش میرساند طالبین‌میتوانند ازتاریخ آگهی‌تا آخر وقت‌روز۲۷ر۴ر۳۳ برای‌بازدید اتومبیل‌ها بانبارمزبور و برای اطلاعات بیشتری‌باداره نقلیه‌سازمان برنامه‌مراجعه نمایند.ضمنا اضافه‌مینماید هرگونه مخارجی‌اعم ازمالیات‌و غیره‌که‌تعلق‌گیرد بعهده خریدار بوده و برنده‌اتومبیل باید فی‌المجلس تمامی بهای اتومبیل‌را نقدا‌پرداخته‌واتومبیل‌خریداری‌را از انبار خارج نماید.

اداره نقلیه سازمان برنامه

آ ـ ۶۳۱۱

شماره نهم از سال یازدهم

نامه ماهانه دانشکده پزشکی

حاوی‌مطالب‌زیرانتشاریافت :

سایه‌های‌زودگذر غیرسلی‌ریوی‌نگارش‌دکترعزت‌الله‌راسخ‌ـشرح‌حال ودرمان‌یك‌موردبیماربتلابکزازنگارش‌دکتربینش‌ور ودکترقوام‌پورـموارد استعمال بطاسیم‌دردرمان‌شناسی‌نگارش‌دکتر قانع بصیری‌ـصورت‌جلسه‌مجمع پزشکان‌کودکان ـ اختلالات جنسی‌زنان ـمسمومیت‌وعوارض داروهای‌آنتی هیستامی نیك ـ استعمال بانتین درمعالجه زخم معده ـ پیدایش در ماتیت درانتهای اندامهای‌قطع‌شده ـ معالجه روماتیسم حادمفصلی باکورتیزن و ACTH وسالیسیلات‌دوسودـدرمان آسم‌پرونشیك‌ـجزوه‌بیست‌وپنجم‌ازکتاب شلیمر طالبین‌میتوانند مستقیما ویابوسیله پست‌بدانشکده‌پزشکی ـدفترمجله مراجعه نمایند . وجه اشتراك‌سالیانه‌یکصدوبیست‌ریال‌وقبلادریافت‌میشود.

مدیرمجله دانشکده‌پزشکی‌ـدکترمحمد بهشتی

آ ـ ۶۳۱۶

اگهی مسابقه‌ورودی

داوطلبان مسابقه ورودی دانشکده‌پزشکی.داروسازی. دندانپزشکی بایدازروز شنبه ۱۶مرداد تاروزیکشنبه ۳۱مردادماه ۱۳۳۳ ازساعت ۷ تا۱۲صبح بامدارك‌زیربدبیرخانه دانشکده‌پزشکی مراجعه و نام‌نویسی نمایند.

۱ ـ عین یارونوشت مصدق دیپلم کامل متوسطه (شعبه طبیعی) یاجواز قبولی سال‌ششم طبیعی امسال.

۲ـدوقطعه عکس ۶در۴

۳ـیك‌برك رونوشت مصدق شناسنامه

پس‌ازانقضای مدت مقرر دفترثبت نام‌بسته میشود

کسانیکه در مسابقه ورودی پذیرفته میشوند باید کلیه مدارك لازم که‌دردانشکده آگهی خواهد شد تسلیم نموده برای‌تحصیل درسال‌اول ثبت نام‌کنند.

مسابقه‌ورودی‌روزپنجشنبه چهارم‌شهریورماه ساعت۹صبح‌دردانشگاه انجام میشود .

رئیس دانشکده پزشکی‌ـ دکترجهانشاه صالح

آ ـ ۶۲۸۷ — ۱ـ۲

آگهی

مجمع همگانی سالیانه شرکت‌سهامی ریسمان‌ریسی و پارچه بافی تهران روز۱شنبه ۱۰ مردادماه ۱۳۳۳ ساعت ۱۰صبح در محل شرکت واقع درمیدان‌شاه تشکیل‌میشود ازسهامداران شرکت تقاضامیشود تا۱روز قبل ازتشکیل جلسه سهام‌یااسناد رسمی‌مربوط بآنرا بدفتر شرکت سپرده ورقه‌ورودیه اخذفرمایند .

دستورجلسه

۱ ـ تصویب ترازنامه سال۳۲

۲ ـ انتخاب ۳ نفربازرس

شرکت سهامی ریسمانریسی وپارچه‌بافی تهران

آ ـ ۶۳۰۶

The

Tehran Journal

روزنامه‌تهران جرنال بزبان انگلیسی‌وژورنال‌دوتهران‌بزبان‌فرانسه علاوه براینکه روزنامه‌فروشان دردسترس عامه قرارمیدهند همه‌روزه تا غروب درکیشه‌ها وکیوسك‌های زیرنیز فروخته‌میشود :

کیشه‌میدان‌سپه مقابل‌بانك بازرگانی‌ـ دروازه‌شمیران مقابل خیابان هدایت ـ کیشه‌میدان بهارستان‌ـ سرچشمه‌جنب ایستگاه خط۹ ـ چهارراه گمرك‌جنب پمپ‌بنزین‌ـ ایستگاه‌راه آهن ـ سه‌راه‌شاه‌ـ قلهك‌مقابل‌خیابان دولت‌ـتجریش‌جنب‌ایستگاه‌ـ چهارراه‌حشمت‌الدوله ـ چهار راه سعدی ـ چهارراه‌کلوبندك ـدروازه‌دولت اول‌خیابان سعدی‌ـ چهارراه‌پهلوی

(۱)

آگهی مزایده

چون شرکت‌سهامی‌پنبه ساوه منحل‌گردیده لذاماشین آلات کارخانه پنبه‌پاك‌کنی بشرح زیر ازطریق‌مزایده بفروش‌میرسد .

طالبین میتوانندکارخانه را درشهرساوه بوسیله آقایان‌والی‌وصالحی معاینه وبازدیدنموده پیشنهادات خودرا تاآخرروز۸ر۵ر۱۳۳۳ بتجارتخانه آقای حاج میرزاحسن بنکدار تهران سرای حاج ملا علی تسلیم و رسید دریافت دارند .

۱ـ جین‌انگلیسی ۸۰ اره اتومیك ساخت‌درخانه پلات

۲ـ جین روسی ۸۰ اره

۳ـ جین لیترروسی۱۰۶ اره

۴ـ منگنه ۱۸۰ کیلو

۵ـ موتورشصت‌قوه‌دیزل‌مان

۶ـ موتورشلوت دیزل۳۳قوه

۷ـ تراس‌مسیون بافلکه‌ها واطاقها

۸ـ ابزارها باگیره وسندان وجرثقیل

۹ـ بشکه‌خالی بایکعدد تراهن.

(شرایط‌پیشنهاد)

۱ـ حداقل‌قیمت کلیه ادوات یك‌میلیون ریال .

۲ـ مبلغ ده‌هزارریال بعنوان‌سپرده ببانکملی بازار تهران حساب شماره ۵۱۴۸ تسلیم‌نموده وقبض‌سپرده را پیوست‌پیشنهاد نمایند.

۳ـ درصورت تساوی‌پیشنهادات ازحیث مبلغ درهمان موقع مزایده حضوری‌خواهدشد وچنانچه پیشنهاددهنده حضورنداشته‌باشد بطرفین‌ابلاغ‌و هرکدام علاوه‌نمودند برنده مزایده علاوه‌کننده‌است .

۴ـ پیشنهادات واصله درتاریخ یکشنبه ۱۷مرداد درتهران سرای حاج‌ملاعلی تجارتخانه آقای حاج میرزا حسن بنکدار ساعت۱۱ صبح باز وقرائت خواهدشد حضورپیشنهاددهندگان‌آزاد است.

۵ـ به‌پیشنهادهای فاقدسپرده ترتیب اثرداده نخواهدشد.

۶ـ هیئت‌تصفیه دررد وقبول پیشنهادات مختارمیباشد .

هیئت تصفیه

محمدتقی‌قیصری ـ محمدهاشم فراشاهی ـ سهل‌علی‌والی

آ ۶۳۰۹ — ۱ـ۳

((آگهی مناقصه))

این‌اداره بنیابندگی‌ازطرف شوراهای قراء خالصه‌کرمسارتعمیرات وساختمان حمام ومسجد وآب‌انبار و دبستان و غسالخانه قراء خالصجات کرمسارراطبق مشخصات و نقشه‌های موجوده دراین‌اداره (واقع درداور آبادکرمسار) وصندوق مشترك استان تهران (واقع در خیابان شاهرضا کوچه‌کاشانچی‌اداره مهندسی) بمناقصه برگذارمینماید. طالبین‌باید پس از بررسی نقشه‌ها ومحل‌پیشنهادات خودشانرا (کلا یایك قسمت) درپاکت سر بسته لغایت وقت‌اداری‌روزپنجشنبه بیست‌وچهارتیرماه درتهران بدفتربنگاه خالصجات (واقع درخیابان‌نادری) تسلیم‌ورسید دریافت دارند. پیشنهادات واصله ساعت۱۰ صبح شنبه ۲۶ تیردربنگاه خالصجات بازوقرائت خواهد شد. پیشنهاد دهندگان صدی پنج عملیات مورد پیشنهاد را بعنوان سپرده باید تحویل‌صندوق بنگاه خالصجات نموده‌رسیدآنراضمیمه پیشنهادخودنمایند.

پیشنهادات بدون سپرده ترتیب‌اثرداده نمیشود اداره دررد‌وقبول یك یاکلیه پیشنهادات مختارمیباشد . اداره خالصجات کرمسار ـ **خلخالی**

آ ـ ۶۳۱۳ — ۱ـ۲

خلاصه‌آگهی مزایده‌اجاره باغ‌موقوفه مرحومین گوهرشاد و بانوسلطان

بانظارت اداره کل اوقاف رقبات موقوفه فوق الذکر برای مدت ۵سال‌وحداقل اجاره‌بهای سالیانه ۱۲۵۰۰ ریال وازطریق مزایده‌باجاره داده می شود.

داوطلبان اجاره‌باید مبلغ ۱۵۰۰ ریال بحساب ۴۰۲۸ بانك‌ملی بازاریاصندوق‌کل‌اوقاف‌تسلیم‌ورسید آن‌را ضمیمه پیشنهادخودنموده‌وتقاضاهای خودرا تاآخر وقت اداری روز ۲۵ر۵ر۳۳ که‌ظهر آن عنوان مزایده‌را نوشته باشند تسلیم دفترکل اوقاف‌نمایند. پیشنهاد های اجاره ساعت ۱۰ روز۲۶ر۵ر۳۳ دراداره اوقاف‌تهران قرائت خواهدشد و برای کسب اطلاع ودریافت آگهی کامل درتمام ساعات اداری میتوانند باداره اوقاف تهران مراجعه نمایند.

رئیس اداره اوقاف‌تهران ـ معینیان

آ ۶۳۰۸

اگهی

ساعات کاربانك بازرگانی‌ایران‌از۲۶تیرلغایت۱۵شهریور ازساعت ۷ر۵صبح تانیم بعدازظهر میباشد باجه‌های‌دریافت همه روزه ازساعت۵ر۵ الی۷ر۵بعداز ظهر برای‌مراجعه مشتریان‌محترم بازمیباشد . آ ـ ۶۳۱۴

بانك‌بازرگانی‌ایران — ۱ـ۲

آگهی مناقصه‌خرید کاغذ

بانك ملی ایران کاغذهای مورد نیاز بنگاه چاپخانه رابشرح زیر:

۱ـ کاغذ تحریر۶۰ گرمی‌چهاربرگی	۱۰۰،۰۰۰	برك
۲ـ کاغذتحریر۶۰ گرمی سه برگی	۱۰۰،۰۰۰	«
۳ـ کاغذ ماشینی قرمز یاصورتی‌سه‌یاچهاربرگی	۲۰۰،۰۰۰	«
۴ـ « « سبز	۱۰۰،۰۰۰	«
۵ـ « « آبی	۱۰۰،۰۰۰	«
۶ـ « « زرد	۵۰،۰۰۰	«
۷ـ « معمولی زرد	۵۰،۰۰۰	«

ازطریق مناقصه خریداری می‌نمایدداوطلبان‌میتوانند باهمراه‌داشتن مبلغ چهل‌هزار ریال بعنوان سپرده و نمونه‌ای از کاغذها درجلسه‌مناقصه‌ای که ساعت ۹ صبح روزشنبه ۲۶ تیرماه جاری در اداره کارپردازی تشکیل خواهد شد شرکت نمایند.

آ ۶۲۴۷ — ۲ـ۲

بانك ملی ایران

درمحل تابستانی تئاتر تهران

درام «میشل استرو گوف»

توام بارقص وموزیك‌هنرستان‌بالت جانبازیان

بانضمام عملیات حیرت انگیز

شعبده‌بازان پاکستانی

شروع ساعت ۸ونیم ـ بلیط را قبلا ازکیشه‌که همه روزه از صبح بازاست تهیه فرمائید

آ ۶۰۸۵ — ۵

بدینوسیله ازجناب‌آقای دکترجلال بهی‌زاد پزشك عالیقدر که در معالجه اخوی‌اینجانب‌کمال مهارت رابخرج داده ودر مدت‌کوتاهی‌اورا از مرك نجات داده سپاسگذاری نموده و بهموطنان‌ارجمندم بداشتن‌چنین‌پزشك حاذقی‌تبریك میگویم . آ ـ ۶۲۸۲ **ابوالفضل نقی‌زاده**

روزنامه محترم اطلاعات

در این اواخرنسبت بکارخانجات برق‌خصوصی‌مطالب زیادی‌درجراید منتشر شده‌که تصورمیرود اگر در اطراف آن‌توضیحات لازم داده نشود موجب سوء تعبیر واقع گردد . لذا خواهشمند است برای روشن شدن اذهان عمومی‌مقرر فرمائید عین این آگهی را در اولین شماره آن نامه گرامی‌درج‌فرمایند.

کارخانجات برق خصوصی بنا بتقاضاو استقبال‌اهالی‌محترم‌محل‌بوجود آمده‌و ازاقدام‌باین‌کارتامین دو منظوربوده اول تحصیل سودبرای‌صاحبان سهام شرکت‌که‌میلیونها پول خودرادر این راه پرخطر بکار انداخته و بیست وچهارساعت‌شب وروز جان‌میکنند و باایجاد کارعده کارمندوکارگر بکار گمارده‌اند دوم تامین احتیاجات اهالی محترم محل که بعلت کمی نیروی‌برق بنگاه‌مستقل برق ولو بادادن مبلغ‌زیادی نمیتوانستند احتیاجات خودشانرا تامین‌نمایند

این بنگاه‌در انجام اینکارهیچگونه تعهدی بکسی‌نکرده‌ویکی ازمواد قراردادیکه بامشترکین خود منعقدنموده اینست‌که‌هرموقع بنگاه‌مستقل برق احتیاج‌روشنائی مشترکین راتامین‌نماید بایدبدون چون‌وچرا جریان نیرورا قطع‌نموده مرخص شویم‌کسانیکه ازکارخانجات برق‌خصوصی‌گلایه دارند و یابمقامی شکایت مینمایند باید بدانندکه صاحب‌امتیاز ومتعهدتامین روشنائی اهالی محترم تهران‌بنگاه مستقل برق‌میباشد نه‌این‌کارخانجات‌برق خصوصی که‌بطورموقت میخواهندخدمتی انجام‌دهند.

مطلب دیگری‌که توضیح آن‌رانیز لازم‌میداند اینست‌که‌کارخانجات برق‌خصوصی ازمشترکین‌خود دونوع‌وجه دریافت‌میدارند یکی‌حق‌انشعاب و دیگری‌قیمت برق‌مصرفی. آنکه‌حق‌انشعاب‌است ازهرمشترك یکمرتبه بمنظور تامین‌مخارج سیم‌کشی اصلی وتامین زیانهای حتمی‌که‌دراثر تنزل‌قیمت ارز متوجه‌کارخانجات خواهدشد اخذمینماید یعنی‌موتورو سیم‌و یاسایرلوازمات که‌بادولار ۱۲۰ ریال خریداری و بکاراندا‌خته‌شده بعدازتنزل نرخ‌ارز(که دیرباز تنزل‌آن حتمی است) قیمت‌آن‌باین آمده‌وارزش خودرااز دست خواهد دادمثلا موتوریکه با دولار ۱۲۰ ریال به‌پنج‌میلیون‌ریال‌وارد شده بعدازدوسه سال اگر دولاربه ۴۰ ریال‌پائین‌بیایدوتلت قیمت‌آن خودبخود ازبین‌خواهد رفت وعلاوه ازاستهلاك آن قیمت‌موتورنوپنج ملیون‌ریالی به یکملیون وششصد وپنجاه هزارریال‌تنزل خواهدکرد بشرکاء شرکت‌حالاهم تردیددارندکه این‌پولیکه بعنوان حق‌انشعاب‌ازمشترکین گرفته میشودکفایت این‌زیانهارا خواهدکردیانه.

وآنکه قیمت مصرف برق است‌درحال‌حاضرعملیات کارخانجات‌ضرر میکند ووجه‌دریافتی کفایت هزینه روزانه واستهلاك ماشین‌آلاترا نمیکند واینشرکت حاضراست بادرنظرگرفتن منافع‌مختصری عملیات تولیدنیروی برق را به‌بنگاه مستقل برق یاهراداره که‌طالب باشد به‌کنترات‌بدهد.

مزاحمت خودرا باذکربیانات یکی ازدوستان که‌شخص باتجربه‌وعاقلی میباشد خاتمه‌میدهد. موقعیکه آگهی تشکیل یکی از شرکتهای اختصاصی که‌نویسنده یکی ازاعضاهیئت‌مدیره آن‌میباشم منتشرگردیدهمان‌شخص‌ظاهرا بعنوان تبریك‌ولی باطنا برای‌اظهارعقیده خیرخواهانه خودپیش اینجانب آمدوگفت‌اگرقبلااین کاررا بامن بمیان‌میگذاشتیدمن نمیگذاشتم‌به‌اینکارکه‌خواه نخواه طرفیت باجامعه است اقدام نمائید زیرا دراین کشور هنوز امنیت قضائی بمعنای واقعی وجود ندارد بعضی ازاشخاصیکه امروز باکمال میل‌ر علاقه ازشما تقاضای اشتراك مینمایند وبادادن مبلغ مختصری خانه تاریك خودرا روشن‌میکنندو قیمت‌خانه‌ملکی آنها بعلت‌داشتن برق‌چندمقابل‌ترقی‌مینماید فردا آنها روی‌اغراض‌خصوصی باشما بنای‌خصومت‌گذاشته واز شما بمقامات دولتی‌شکایت خواهندکرد ومقامات صالحه هم عوض اینکه ازشما حمایت نماید ازآنها طرفداری و هرروز بشکلی مزاحم‌شما خواهندشد . آنروزباورکردن این‌مطلب برای‌اینجانب قدری مشکل‌بود ولی حالا به رأی‌العین مشاهده‌کرده وخود تصدیق‌می‌کنم‌که دراین‌مملکت اقدام‌بکارهای عام‌المنفعه خبط بزرك‌است.

وباین‌عقیده رسیده‌ام تاوضع اینطوراست بایدانسان وسائلی ایجاد نماید تادریکی‌ازدوایردولتی صندلی برای‌خود بدست‌بیاورد ویا اگرپولی دارد به‌تنزیل‌بدهد ویادهی‌علاقه‌کند و یازمین‌بخرد و بعدازچندماه با فراهم آوردن بازارمصنوعی‌آنرا بچندمقابل بفروشد غیر ازاینها اگر کاردیگری بکند خودش‌را دچارزحمت‌کرده است.

ازطرف‌کارخانجات‌برق‌خصوصی مرتضی‌رحیم‌زاده‌خوئی

آ ۶۳۵۰

باکمال تاسف فوت مصطفی خاوریان کارمندشهربانی کل‌کشور را باطلاع دوستان و آشنایان میرساند مجلس ترحیم‌آن‌مرحوم روز سه‌شنبه ۲۲ تیرماه ازساعت۵ الی۷ بعدازظهر درمسجد حاجی‌میرمحمدعلی‌واقع‌در پامنار وهمچنین مجلس‌ختم زنانه درهمان روزوساعت درمنزل شخصی آن مرحوم خیابان چراغ‌برق کوچه امین‌دربار کاشی ۴۸ منعقداست .

محمود خاوریان ـ آقاسیدآقاجان حسنی‌ـ هوشنك خاوریان ـ احمدحاج‌حریری

آ ۶۳۵۱

آگهی های تسلیت

افسران فرمانداری نظامی شهرستان تهران وحومه مصیبت‌۱۰،۰۰۱۰ بخانواده انصاری بویژه بسرکار سرهنك‌ستاد محمدانصاری‌تسلیت‌عرض‌مینماید

فرماندارنظامی شهرستان تهران وحومه ـ ربیب‌بختیار

آ ۶۳۴۶

باکمال تاثر مصیبت وارده بخانواده محترم انصاری را بسرهنك محمد انصاری و سرکار سرهنك ایرج انصاری صمیمانه تسلیت می‌گوئیم .

سرهنك‌ستاد معتضد‌ـ سرهنك۲ستادرستگار ـ سرهنك۲ واثقی‌ـ سرهنك۲ کیانی

آ ۶۳۴۵

امروز چرچیل درباره روابط امریکا وانگلیس نطق مهمی ایراد میکند

اگر ایدن در کنفرانس ژنو موفق بحل مسئله هندوچین نشود بحیثیت وی درحزب محافظه‌کار لطمه خواهد خورد - تمام محافل سیاسی جهان تحولات اختلاف امریکا و انگلیس را مورد دقت قرارداده‌اند - مسئله خط مشی دول غربی در مقابل چین کمونیست مهمترین مسائل بین‌المللی است

لندن - رویتر - سر وینستون چرچیل نخست‌وزیر انگلیس که اخیرا باتفاق ایدن وزیر امور خارجه خود برای مذاکره با آیزنهاور به امریکا مسافرت کرده بود، امروز در باره گفتگوهای خود با رهبران دولت امریکا وروابط انگلیس وامریکا نطق مهمی درمجلس عوام انگلیس ایراد خواهد کرد.

وی دیروز متن نطق خودرا با مراجعه به یادداشت های متعددی که در مسافرت بامریکا تهیه کرده بود تدوین نمود.

گزارش چرچیل درباره کنفرانس واشنگتن هنگامی درمجلس عوام انگلیس مطرح میشود که اختلاف نظر امریکا و انگلیس درباره چین کمونیست و پذیرفته نشدن آن کشور بتصویب سازمان ملل متحد بحد اعلای شدت خود رسیده و اصطکاک دیپلماسی امریکا و انگلیس دراین مورد نظر محافل سیاسی واشنگتن ولندن را بخود معطوف داشته است.

تضاد سیاستهای امریکا وانگلیس مهمترین مسئله ایست که امروز درصحنه سیاست بین‌المللی خودنمائی می کند ونه تنها محافل سیاسی لندن وواشنگتن بلکه کلیه ناظرین سیاسی درپاریس و ژنو وسایگون وپکن و مسکو بادقت هرچه تمامتر تحولات اختلاف نظر امریکا و انگلیس را از زیر نظر میگذرانند.

بدون شك اظهارات امروز چرچیل حائز اهمیت فراوان خواهد بود.

جریان اوضاع تا کنون طوری بوده که حتی بعضی از اعضای برجسته حزب محافظه‌کار انگلیس نیز نگران شده اند وتضادهای سیاست امریکا و انگلیس حتی در بین اعضاء کابینه انگلیس نیز اختلاف وتشتت انداخته است.

درپشت این اختلافات که تاثیر خاصی دراوضاع بین‌المللی بجا خواهد گذاشت مسئله روابط چین کمونیست، یکی از مقتدرترین کشورهای شرق، با کشور های غربی قرار گرفته است.

مطلعین درلندن اظهار میدارند که اگر چرچیل نخست‌وزیر هفتادونه ساله انگلیس درنظر داشته باشد از کار کناره گیری کند گمان نمیرود که تاحصول توافق نظر بین امریکا وانگلیس وحتی بین اعضاء کابینه خود نسبت بروابط چین کمونیست ودول غربی اقدامی بعمل آورد.

همچنین مطلعین اظهار میدارند که اگر درمذاکرات ژنو نمایندگان چین کمونیست درمورد حل مسئله هندوچین با نمایندگان کشورهای غیر کمونیست کنار بیایند راه برای ورود نماینده چین کمونیست بسازمان ملل متحد باز خواهد شد والبته بیشتر اختلافات امریکا وانگلیس ازهمین جا ناشی میشود. ایزنهاور در گزارش مطبوعاتی اخیر خود رسما خاطرنشان ساخت که امریکا در شرائط کنونی باعضویت چین کمونیست درسازمان ملل مخالف است ودر کریدور های کنگره امریکا ازاین موضوع بحث می‌شود که درصورت ورود نماینده چین کمونیست بسازمان ملل متحد نماینده امریکا باید ازاین سازمان خارج شود.

لردسالیسبری رئیس شورای وزیران انگلیس که ازاعضاء برجسته کابینه این کشوراست نظر امریکا را تائید می کند ومعتقد است که عضویت چین کمونیست در سازمان ملل متحد موجب تشدید وخامت اوضاع جهان خواهد شد.

لرد ونسیتارت یکی دیگر از اعضاء مؤثر کابینه انگلیس نیز نسبت ببعضی ازجهات سیاست ایدن شك و تردید کرده است.

لردونسیتارت که درامور بین‌المللی اطلاعات وسیع دارد ضمن بحث درباره پیشنهاد ایدن دائر برانعقاد پیمانی نظیر پیمان لوکارنو درمنطقه جنوب شرقی آسیا خاطر نشان ساخته است که پیمان هائیکه بادول جابر منعقد میشود جز کاغذ پاره‌ای بیش نیست زیرا که دولت های مستبد خودرا موظف باجرای مواد این پیمانها نمیدانند و هر موقع که مقتضی بدانند آنرا لغو میکنند.

بعقیده ونسیتارت اگر کرك را بتوان بنگهبانی رمه واداشت از پیمان عدم تعرض جنوب شرقی آسیا نیز میتوان برای حفظ صلح و آرامش این منطقه استفاده کرد.

بهمین جهت حق با امریکا می باشد که تضمین مسکو وپکن را نسبت بخط تجزیه هندوچین قابل اعتماد نمیدانند.

لرد بیور بروك مدیر روزنامه دیلی

چرچیل وایدن هنگام پیاده‌شدن از کشتی کوئین‌ماری

اکسپرس لندن مینویسد:

اگر کوشش ایدن وزیر امور خارجه انگلیس در کنفرانس ژنو برای حل مسئله هندوچین بجائی نرسد بحیثیت وی در حزب محافظه‌کار لطمه وارد خواهد آمد.

مطبوعات انگلیس عموما راجع باین موضوع تفسیرهائی منتشر میسازند وبسیاری از آنها نوشته‌اند که موضوع مورد بحث اتخاذ سیاست ملایمتر یا خشن‌تر درباره چین کمونیست نمی باشد بلکه مطلب مهم آنستکه دول غربی وانگلیس چه سیاستی باید در پیش گیرند تا متضمن حفظ نظم عمومی جهان باشد.

باایراد نطق از طرف چرچیل در مجلس عوام انگلیس بحثی درباره سیاست خارجی درخواهد گرفت و اتلی رهبر مخالفین ورهبر حزب کارگر نیز در آن شرکت خواهد کرد.

پیشرفت کمونیستها در آسیا روابط چین وهمسایگانش را تیره خواهد کرد

لندن - رویتر - سردبیر سیاسی روزنامه انگلیسی ابزرور در شماره امروز خود می نویسد:

انتونی ایدن وزیر خارجه انگلستان امیدوار است که فرمان آتش بس درهندوچین حتی قبل از بیستم ماه ژوئیه (۲۹ تیر) صادر گردد. متذکر میگردد که بیستم ماه ژوئیه همان تاریخی است که ازطرف مندس فرانس نخست‌وزیر فرانسه تعیین شد وچنانچه تااین تاریخ صلح و آرامش درهندوچین برقرار نگردد وی باید ازسمت خود کناره گیری کند. روزنامه ابزرور می نویسد. دلیل خوشبینی انگلستان دراین نبرد آنست که چوئن لای نخست‌وزیر ووزیر خارجه چین کمونیست دردهلی ورانگون باید متوجه شده باشد که هرگونه پیشرفت بیشتر کمونیستها درجنوب شرقی آسیا، بالاخره باعث تیرگی روابط چین کمونیست وهمسایگانش خواهد بود.

دیلی نیوز مینویسد:

ملکه انگلیس

بزودی صاحب فرزند دیگری خواهد شد

نیویورك - آسوشیتدپرس - دیشب روزنامه نیویورك دیلی نیوز ازقول منابع قصر بوکینگهام اطلاع داد که انتظار میرود علیاحضرت ملکه الیزابت، دراوائل سال آینده صاحب سومین فرزند خود گردد.

همین روزنامه اظهار اطلاع کرده است که درهفته گذشته دو نفر پزشك دیگر در قصر بوکینگهام مشغول کار شدند وشاهزاده خانم مارگارت ازاین خبر بسیار مسرور شده است.

بموجب گزارش روزنامه نیویورك دیلی نیوز علیا حضرت ملکه الیزابت عقیده دارد که یك خانواده حقیقی و کامل باید دارای شش فرزند باشد.

سوریه اعلام کرد که به اردن کمك نظامی ومالی خواهد کرد

دمشق - آسوشیتدپرس - دراعلامیه‌ای که دیشب دردمشق صادر شد متن پاسخ هاشم‌الاتاسی رئیس جمهوری سوریه به تقاضای اعلیحضرت ملك حسین پادشاه اردن که خواستار کمك فوری به اردن گردیده بود افشاء شده است. بااعلامیه دیشب اشعار گردیده که دولت سوریه درپاسخ خود به پادشاه اردن یك بار دیگر مراتب تمایل وعلاقه خودرا به دادن کمك های مالی و نظامی به اردن بمنظور تحکیم وضع دفاعی آن کشور برعلیه دشمن تاکید کرده است. دراین پاسخ اضافه شده که باید فورا بموجب پیمان دستجمعی کشورهای عرب که حمله برهریك از کشورهای عضو را بعنوان حمله علیه کلیه کشورهای عضو پیمان تلقی میکند به دولت اردن کمك داده شود. دولت سوریه وضع کنونی راخطرناك تشخیص داده وخواهان تشکیل یك جلسه مشترك شورای دفاعی مرکب ازوزرای خارجه ودفاع کشورهای عرب است تادرباره اقداماتیکه باید درزمینه کمك به اردن صورت گیرد تصمیمی اتخاذ شود.

نهرو گفت:

آزمایشهای اتمی وهیدروژنی باید ممنوع شود

دهلی - خبرگزاری فرانسه - جواهر لعل نهرو نخست‌وزیر هند دیروز بعدازظهر درطی یك متینك عمومی بزرك در الله‌آباد اظهار داشت که جنك هندوچین که دراین اواخر بیش ازحد تصور شدید شده بزودی خاتمه یابد وصلح و آرامش درجنوب شرقی آسیا برقرار شود.

نهرو ازفعالیت کریشنامنون درژنو برای استقرار صلح درهندوچین اظهار خوشوقتی کرد وگفت باوجوداینکه هندرسما درکنفرانس ژنو شرکت نداشته درتقلیل بحران بین‌المللی نقش مهمی ایفا کرده است.

سپس نخست‌وزیر هند ازاقدامات مندس فرانس برای حصول موافقتی باویتمین قدردانی کرد واظهار امیدواری نمود که این اقدامات منجر باستقرار صلح در هندوچین گردد.

نهرو درپایان نطق خود شدیدا بتجربیات اتمی وهیدروژنی حمله کرد وتایید نمود که این آزمایش‌ها باید ممنوع گردد

در کنفرانس ژنو

برای اولین بار نماینده ویتمین بانخست‌وزیر فرانسه ملاقات کرد

دالس درصورتی به ژنو مراجعت خواهد کرد که کمونیستها حسن نیت خودرا نشان دهند - ایدن و چوئن‌لای امروز به ژنو مراجعت میکنند - کریشنامنون برای سومین بار به ژنو رفت - کمیسیون نظامی مأمور مطالعه متارکه درکامبوج گزارشی بکنفرانس تقدیم کرد - ایدن پشتیبانی خوداز نمایندگان فرانسه درژنو ادامه خواهد داد

جلسه عمومی کنفرانس ژنو درباره هندوچین باحضور نمایندگان ۹ کشور فردا تشکیل میشود

ژنو - خبرگزاری فرانسه - مهمترین مسئله ای که درژنو توجه محافل نزدیك بکنفرانس راجلب کرده موضوع ملاقات ومذاکرات یکساعته دیروز مندس فرانس نخست وزیر فرانسه و فان‌واندونك نماینده ویتمین میباشد.

این اولین بار است که رئیس هیئت نمایندگی فرانسه در کنفرانس ژنو بطور خصوصی با نماینده ویتمین ملاقات میکند.

بقرار اظهار محافل مطلع مذاکرات مندس فرانس وفان‌واندونك در محیط دوستانه ای انجام گرفته ومسائل مربوط بخط آتش بس و کنترل متارکه جنك مورد بررسی قرار گرفته است. قرار است امروز از درساعت چهار بعدازظهر بین نخست‌وزیر فرانسه ونماینده ویتمین ملاقات دیگری صورت گیرد.

بازگشت منون

نماینده دولت ویتمین قبل ازملاقات بانخست‌وزیر فرانسه باکریشنا منون نماینده مخصوص پاندیت نهرو که دیروز برای سومین بار واردژنو شد مذاکره کرد.

بنظر میرسد که کریشنامنون با نماینده ویتمین در باره تضمین متارکه جنك ازطرف هند وکشور های دیگر مذاکره کرده باشد وهمین مسئله در مذاکرات یکساعته نخست‌وزیر فرانسه ونماینده ویتمین مطرح شده است.

جلسه عمومی

جلسه عمومی کنفرانس ژنو در باره هندوچین باشرکت نمایندگان ۹ کشور قرار است روز ۳ شنبه درکاخ ملل تشکیل شود ومحافل سیاسی ژنو اظهار میدارند که مذاکرات مندس فرانس وفان‌واندونك درحقیقت برای تهیه مقدمات این جلسه بوده است.

دیروز درساعت ده بامداد مندس فرانس باسایر اعضای هیئت نمایندگی فرانسه مذاکراتی انجام داد ونظر خود را درباره خط مشی هیئت نمایندگی فرانسه درجلسه روز ۳ شنبه تشریح نمود.

پیغام دالس

دیروز سفیر کبیر امریکا درفرانسه باهواپیما واردبندر مارسی شد.

وی حامل پیغامی ازطرف دولت امریکا بنخست‌وزیر فرانسه میباشد که در آن خاطرنشان شده، نه جان فاستر دالس ونه والتر بیدل اسمیت درکنفرانس ژنو شرکت نخواهند کرد مگر این که در جلسات آینده کنفرانس کمونیستها حسن نیت خودرا ثابت کنند.

این پیغام ازطرف الکیس جونسون رئیس هیئت نمایندگی امریکا در کنفرانس ژنو ودو گلاس ویلون سفیر کبیر امریکا در پاریس بنخست‌وزیر فرانسه تسلیم شد.

ملاقات با نمایندگان کامبوج

نخست‌وزیر فرانسه دیروز باتپمان رئیس هیئت نمایندگی کامبوج ملاقات کرد ودرهمین احوال کمیسیون نظامی مامور مطالعه اجرای آتش بس در کامبوج کار خودرا بپایان رساند و گزارشی به کنفرانس تقدیم کرد.

ملاقات مندس فرانس با نماینده ویتمین پس ازمذاکره باسفیر امریکا و نماینده کامبوج صورت گرفته است.

ایدن وچوئن لای

قرار است امروز آنتونی ایدن وزیر امور خارجه انگلیس ورئیس هیئت نمایندگی بریتانیا درکنفرانس ژنو به این شهر وارد شود وهمچنین احتمال می رود که چوئن لای نخست‌وزیر ووزیر امور خارجه چین کمونیست و رئیس هیئت نمایندگی چین در کنفرانس ژنو ازمسکو بقصد ژنو عزیمت کند. چوئن لای پریروز ازپکن وارد مسکو شده بود.

قرار است انتونی ایدن امروز نهاررا بانخست وزیر فرانسه صرف کند و بعد از ظهر با مولوتف که ریاست جلسه فردا را بعهده خواهد داشت مذاکره نماید.

درمحافل انگلیسی ژنو

درمحافل انگلیسی کنفرانس ژنو اظهار میشود که ایدن در نظردارد ازخط مشی سابق خود مبنی برپشتیبانی از نماینده فرانسه درمذاکرات مربوط به متارکه جنك هندوچین پیروی کند وحتی گفته میشود چنانچه امریکا با این نظر موافقت کامل نداشته باشد انگلیس درروبه خود تغییری نخواهد داد. قرار است امروز مندس فرانس با کریشنامنون نماینده پاندیت نهرو ملاقات کند.

خلاصه خبرهای جهان

در ۲۴ ساعت اخیر

لندن - کارشناسان هواپیمائی انگلیس موفق شدند علت سقوط دو هواپیمای کومت انگلیسی را در دریای مدیترانه کشف کنند.

ظاهرا سقوط این هواپیما در نتیجه خستگی موتورهواپیما پس از دو هزار ساعت پرواز بوده است.

لندن - کارشناسان نظامی امریکائی وانگلیسی درلندن بمذاکرات خود درباره ارتش اروپائی ادامه دادند.

قاهره - درقاهره رسما اعلام شد که دیروز سربازان اسرائیل در ناحیه دارالبلاه درنزدیکی غزه بطرف سربازان مصری تیراندازی کرده و ۶ نفر رابقتل رسانیده‌اند

لندن - یکی از دیپلمات‌های دومینك که درنتیجه دوئل با هفت تیر بایکی ازکارمندان دیگر آن سفارتخانه مجروح شده بود دیروز در لندن در گذشت:

تل‌اویو - دیروز وزارت دفاع ملی کشور اسرائیل اعلام داشت که بزودی عده‌ای ازمشمولین بزیر پرچم خوانده خواهند شد

این تصمیم مطابق باقانون اساسی کشور اسرائیل است که خدمت سربازی را برای کلیه اتباع اسرائیل اجباری نموده است

طغیان دانوب شهر وین را مورد تهدید قرارداده است

وین - خبرگزاری فرانسه - طغیان رود دانوب درجنوب اتریش موجب نگرانی شدید شده واحتمال میرود که آب شهر وین را مورد تهدید قرار دهد راه آهن معروف «وریان اکسپرس» درنتیجه طغیان آب بکلی دراین منطقه ازکار افتاده و مسافرین برای ورود به وین مجبورند ازخط آهن دیگری که سیصد کیلومتر درناحیه سیتری دور میزند استفاده کنند بناحیه اینسبروك که ازپریروز ۲۶ تیر درنتیجه خطر سیل از نواحی اطراف جدا مانده بودند توسط یك هلیکوپتر آمریکائی غذا و دارو فرستاده شد

مذاکرات آتش بس دردهکده ترونگیا درشمال هانوی ادامه دارد

یك منظره ازکنفرانس نظامی ترونگیا که نمایندگان فرانسه و ویتمین درآنجا راجع به اجرای فرمان آتش بس مذاکره می کنند

دوشیزه ژاکلین بارو منشی کنفرانس ترونگیا تنها زنی است که در مذاکرات مربوط به آتش بس شرکت دارد

سایگون - خبرگزاری فرانسه درناحیه «می‌تو» واقع در ۶۰ کیلومتری جنوب سایگون بین نیروهای فرانسه وپارتیزانهای کمونیست که موفق به تسخیر یك پایگاه شده بودند نبرد شدیدی درگرفت وطی آن ۱۹ نفر ازسربازان کمونیست کشته وچهار نفر اسیر شدند. درناحیه «تی هوا» نیروهای کمونیست سعی کردند یك پایگاه را تصرف کنند وبمباران شدید هواپیماهای فرانسوی آنها را مجبور به عقب نشینی کرد.

در دهکده ترونگیا نمایندگان ستاد ارتش فرانسه وویتنام ونمایندگان ویتمین به مذاکرات خود درباره آتش بس ادامه دادند. دراین مذاکرات شرایط اجرای آتش بس درهندوچین مورد مطالعه میباشد ونمایندگان فرانسه اعلام کرده‌اند که اجرای فرمان آتش بس فقط بسته به نتیجه مذاکرات نمایندگان فرانسه درکنفرانس ژنو میباشد و در کنفرانس ترونگیا ایشان دارای اختیار اتخاذ تصمیمات اساسی نمیباشند.

دولت ویتنام به نمایندگان خود دراین کنفرانس دستور داده که درباره تعیین خط آتش بس هیچگونه تضمینی به کمونیستها ندهند.

تهران: رادیو نیویورك - رادیو آمریك - رادیو کریستال - شهرستانها رادیو فروشیهای معتبر آ ۶۳۰۳

تلفن ۲۳۳۸۶ ۲۸۲۲۵ بهاء جزئی فروشی در تمام کشور

صدگرمی هربسته ۱۲٫۵ ریال ۵۰ گرمی هربسته ۶٫۵ ریال آ ۶۳۰۱

باغ های ییلاقی

وآب جاری ودرختهای کهن بهرقیمت که خواسته باشید برای فروش موجود است بنگاه پرویز شاهرضا پیچ شمیران تلفن ۲۹۹۶۲

آ-۶۳۱۷ ۱-۲

(فرهنك نو)

دبیرستان روزانه دختران

(خزائلی)

درخیابان شاه‌آباد و کودکستان و دبستان (مهرزاد) در باغ صبا

با امتیاز رسمی همه روزه مشغول نام نویسی میباشد

کلاس مخصوص (خزائلی) شاه آباد

کوچه ظهیرالاسلام آ-۶۳۹۸ (۱)

هندوچین در مدار ۱۶ درجه تقسیم خواهد شد

یك پایگاه دیگر فرانسوی در ۲۳ میلی هانوی سقوط کرد

اسلحه و مهماتی که کمونیستها بطرف هانوی میفرستند بمراتب بیش از مهماتی است که برای محاصره کنندگان دین بین فو فرستاده میشد

قسمت عمده هفتاد هزار سرباز کمونیست در اطراف هانوی هنوز عملیات جنگی را شروع نکرده‌اند - فرماندهی نیروهای فرانسه مشغول تدارك دفاع از هانوی است

در اولین برخورد با سپاهیان کمونیست ارتش فرانسه ویتنام از هانوی دفاع کرد

هانوی- هواپیماهای بمب‌افکن فرانسوی حمله جدید و دامنه داری را برعلیه کاروان اتومبیل‌های باری که از چین به ویتمین اسلحه و مهمات جنگی حمل می کنند، آغاز کرده‌اند.

اکنون شورشیان ویتمین مشغول و تدارك برای یك حمله عمومی بر روی پایتخت هندوچین شمالی میباشند.

یك سخنگوی فرماندهی عالی نیروی فرانسه اظهارداشت که اسلحه و مهماتیکه اکنون برای سپاهیان ویتمین فرستاده‌می‌شود بمراتب بیشتر از اسلحه و مهماتی است که در هنگام جنگ دین بین فو برای شورشیان ارسال میشد.

دیشب هواپیماهای فرانسوی بر کاروانهای طولانی ویتمین در جاده نزدیك لانکسون حمله بردند.

ازطرف دیگر فرماندهان فرانسوی در هانوی مشغول تهیه و تدارك برای دفاع از این شهر مهم میباشند.

انتظار میرود بین سه تا چهار هزار نفر از شش هزار نفر افراد غیرنظامی فرانسه، که هنوز در شهر هانوی میباشند بزودی عازم سایگون گردند.

آخرین گزارشهای واصله از جبهه حاکی است که فرانسویها از تصادمات اولیه‌ای که با نیروهای ویتمین حاصل شده از مواضع خود دلیرانه دفاع کرده‌اند لی نباید فراموش کرد که قسمت عمده هفتاد هزار نفر از سپاهیان کمونیست که برای تصرف شهر هانوی صف‌آرائی کرده‌اند، هنوز عملیات جنگی را شروع ننموده‌اند.

دیروز سپاهیان ویتمین یك پست نظامی را در سائوتنی واقع در ۲۳ میلی شهر هانوی تصرف کردند.

بموجب گزارشی که در هفته گذشته منتشر شد ولی هنوز رسما تایید نگردیده است ممکن است فرانسویها به تقسیم ویتنام در مدار ۱۶ درجه موافقت نمایند بدین ترتیب شمال این کشور بدست کمونیستها خواهد افتاد و جنوب آن همچنان در اختیار بائودای باقی خواهد ماند. هر چند منابع فرانسوی جداً گزارش مزبور را تکذیب کرده‌اند ولی محافل ویتنامی اصرار میورزند که این نقشه مورد مطالعه قرار گرفته است.

جلسه فوق‌العاده سنا

بقیه از صفحه اول

وزیر دارائی- در جلسه خصوصی که تشکیل شد آقایان نمایندگان محترم اظهار نظر فرمودند که غور و شور بیشتری درباره این لایحه بشود و لایحه با یك فوریت باشد دولت هم با این نظر موافق است.

بنابراین یك فوریت لایحه را پس میگیرم و تقاضا میکنم لایحه با قید یك فوریت مطرح گردد که بکمیسیون مراجعه شود (احسنت).

رئیس- یك فوریت مطرح است آقای مهندس شریف امامی بفرمائید.

آقای مهندس شریف امامی- بنده اگرچه با یك فوریت اول هم مخالف بودم ولی نظر باینکه آقای دکتر امینی فوریت دوم را پس گرفتند در این خصوص دیگر عرضی ندارم ولی بعقیده بنده چون اصل لایحه احتیاج بفوریت نداشت حق بود این لایحه بدون فوریت باشد

درست عمل شده

آقای دکتر ملکزاده گفت بنده خواستم در جواب آقای مهندس شریف امامی بگویم که اگر نظامنامه را قرائت میکردید متوجه میشدید که فوریت برای ما الزام‌آور نیست ولی آقایان میدانند که روی توافق با مجلس شورای ملی لوایح وقتی که در مجلس شورا فوری تلقی گردید ما مکلف هستیم که فوری طرح کنیم ولی اجباری نداریم که رای بدهیم ولذا عملی برخلاف نظامنامه نشده است.

نظارت در پشتوانه

آقای بوشهری گفت

بنده همانطور که در جلسه خصوصی عرض کردم متوجه نشدم چطور آقای وزیر دارائی هنگام تقدیم لایحه متوجه نشدند که در لایحه قید کنند از طرف مجلس سنا هم باید در هیئت نظارت اندوخته اسکناس نمایندگانی باشند.

در شور احذف شده

وزیر دارائی گفت: در لایحه‌ای که از طرف دولت تقدیم مجلس شد نوشته شد دو نفر از سنا برای نظارت انتخاب شوند ولی در کمیسیون تصویب نشد و در جلسه علنی شورا یملی هم تصویب نکردند لذا دولت وظیفه خود را انجام داده است.

(فرخ - دولت باید وظیفه خود را عمل کند.)

پس پیشنهاد میدهیم که دو نفر برای نظارت تعیین شوند.

مذاکره با نخست‌وزیر

آقای موید ثابتی- راجع بانتخاب دو نفر برای هیئت نظارت اندوخته اسکناس چندروز قبل اینجانب باتفاق آقای حکیم‌الملك رئیس مجلس سنا با آقای نخست‌وزیر صحبت کردیم و ایشان موافقت کردند که در موقع طرح این لایحه این موضوع از طرف آقایان پیشنهاد شود و دولت قبول خواهد کرد.

تصویب فوریت اول

نسبت بفوریت اول اخذ رای بعمل آمد و تصویب شد.

رئیس- لایحه طبع و توزیع میشود و بکمیسیون شماره ۳ ارجاع میگردد.

دراطراف تذکاریه شوروی

رئیس- آقای جمال امامی بفرمائید

جمال امامی- بدبختانه در مملکت ما عادت بر این جاری شده که هیچگاه بکلیات توجهی نکنیم. پیش آمدهای خیالی در این مملکت روی می دهد که می بینیم حتی زعمای قوم هم چنانکه باید و شاید توجهی ندارند، روز گذشته در جراید دیدیم یادداشتی از دولت شوروی تسلیم دولت ایران شده است و جواب های فرضی هم از طرف دولت ایران در جراید درج شده بود، حالا موضوع یادداشت چه بود همان است که باید همیشه از طرف شورویها انتظار داشت یعنی مناظره کرك و میش و استنادشان هم بقرارداد ۱۹۲۷ است حالا چرا این قرارداد را در ۱۹۴۱ خودشان بآن شکل لغو کردند نمیدانم.

بعضی از مواد قرارداد ۱۹۲۷ را من میخوانم آقایان درست قضاوت کنید گو اینکه دنیا قضاوت خود را درباره زورگوئی این همسایه شمالی بالاخص نسبت بما کرده است

ناطق فصل چهارم عهدنامه را قرائت کرد

حالا بیائید این فصل چهارم قرارداد را منطبق با عملیات همسایه شمالی بکنیم و در این چند ساله اخیر که برای العین دیدیم و می بینیم در این مملکت تشکیلاتی هست که از طرف آنها ماداً و معناً و رسماً تقویت میشوند و نشریات آنها در خاك شوروی چاپ و روزنامه های آنها معلوم نیست در کجا چاپ میشود و خودتان در اتومبیل رسمی سفارت اخلالگر را میگیرید و بعد ول می کنید - برای ما پیشه‌وری درست می کنند و وقتی فرار کرد او را پناه میدهند و بارزانی‌ها را در آنجا پناه می‌دهند. در کردستان چه می کنند. افرادی مجهز می کنند بسرحد ما میفرستند.

در سال ۱۹۴۱ بدون اخطار قبلی بما حمله می کنند. چهار سال مملکت ما را اشغال و بعد هم حتی بموجب قرارداد خودشان هم تخلیه نمی کنند قضیه آذربایجان - کردستان و اگر دستشان میرسید مازندران و خراسان را هم تحریك میکردند - این وضع آنها با ما است و حالا آنها خود را طلبکار میکنند شما سازمان ملل و منشور ملل دارید - این منشور بشما اختیاراتی داده و تعهداتی دارید که شورویها هم دارند. امروز تمام ممالك دنیا تعهدات منطقه‌ای کردند آیا ما استثنا هستیم، اگر تعهداتی برخلاف منشور سازمان باشد که برخلاف اصل است.

ثانیا قرارداد تدافعی ارتباط به تهاجمی ندارد ما که نمیخواهیم ملت بیست میلیونی گرسنه و بی تجهیزات به یك ملت دویست میلیونی که به ۵۰۰ میلیون هم کنترل دارد تجاوز کند این چه حرفی است بهرحال مطالبی بعنوان جواب وزارت خارجه در جراید منتشر شده است آیا این جواب درست است یا نه اگر درست باشد بهیچوجه قانع کننده نبوده است (صحیح است).

این حق ماست و ما مستقل هستیم در کارهای خود آزادیم هرچه بخواهیم خواهیم کرد (صحیح است) ممکن است رئیس دولت برنامه‌اش این نباشد ولی من عقیده‌ام غیراز اینست اگر یك وقت من رئیس دولت باشم میکنم و حرفهای آنها ابدا برای ما الزام آور نیست (صحیح است)

باید آقای وزیر امور خارجه تشریف بیاورند و توضیح بدهند.

دولت باصداقت رفتار میکند

وزیر امور خارجه- برای اطلاع آقایان محترم عرض می کنم اولا یادداشتی از طرف سفیر کبیر شوروی بوزارت امور خارجه داده نشده بلکه ایشان روز پنجشنبه بملاقات بنده آمدند و بیاناتی کردند که آنرا روی صفحه کاغذی دادند که باصطلاح وزارت امور خارجه ما آنرا تذکاریه میگوئیم بنابراین یادداشت نبوده است، چون جوابش را هم باینصورت قرار شد بدهیم. این موضوع را بنده در جلسه هیئت دولت مطرح خواهم کرد که جواب داده شود بنابراین آنچه در جراید دیدید حقیقت ندارد و هنوز ما جواب نداده‌ایم و بعد هم که جواب بدهیم عین متن جواب را منتشر خواهیم کرد.

ولی نکته‌ای که لازم است عرض کنم، آنستکه ازطرف دولت شوروی رفتاری شد که معمول بدولتها نبوده است.

(جمال امامی- مثل سایر کارایشان)

زیرا وقتی تذکاریه را دادند قرار نبود منتشر شود اما روز بعد در رادیوها و خبرگزاریهای خود آنرا منتشر کردند

اصل موضوع

سپس وزیر خارجه گفت اما در باره اصل موضوع سئوالی می کنند از ما که جراید ایران و دیگران در این اواخر انتشاراتی میدهند که دولت ایران داخل دسته هائی شده و یا خیال دارد که بشود و باز میگویند پس از این انتشارات صحبتهائی هم بین آقای نخست وزیر و آقای سفیر کبیر امریکا شده است و آنوقت بماده سوم عهدنامه ۱۹۲۷ توسل جسته و متذکر می شوند و میپرسند نظر دولت ایران در اینخصوص چیست؟

البته جای تعجب است که یك تذکاریه‌ای پایه‌اش بر انتشارات جراید باشد که خود ما میدانیم که چه در ایران و چه در خارجه جراید چیزهائی می نویسند که اغلب صحت ندارد و بمیل و نظر خود مطالبی انتشار میدهند و حق نیست شایعات و نشریات منشاء تذکاریه قرار گیرد.

اما سیاست خارجی ما

قبل از اینکه جواب دولت داده شود بنده وظیفه خود میدانم یکی دو کلمه عرض کنم و بگویم سیاست خارجی دولت حاضر بر روی اصل سر راستی و صداقت است و اینرا هم عرض کنم در مدتی که بنده افتخار عهده‌داری سیاست خارجی را دارا بودم با دنبال کردن این رویه بنتایج مثبت هم رسیده و حسن تفاهمانی هم پیدا شده پس ما یك سیاست محرمانه و مخفی نداریم و سعی داریم باهمه همسایه‌ها حسن روابط همجواری داشته باشیم، اما اگر آنکه خدای ناکرده یك همسایه نخواست این صداقت و حسن نیت ما را استقبال کند وظیفه دیگری داریم که عمل می کنیم (صحیح است)

تعهدات ما

آقایان ما تا بحال داخل دسته‌ای نشده‌ایم و نظر دولت هم در اینخصوص مطابق مقتضیات روز تغییر میکند.

(جمال امامی- این حق ماست)

(نمایندگان- صحیح است)

اما موضوع محترم شمردن تعهدات، شاید ایران یکی از کشورهائی میباشد که کمتر نظیر دارد که تعهدات بین‌الاثنین و بین‌المللی خود را با کمال دقت و صداقت انجام دهد و این افتخار ماست. (صحیح است) و انتظار داریم آن ها که با ما قرار داد داشته اند نیز این درجه دقت و حسن نیت را محترم بشمارند (صحیح است)

همانطوریکه اشاره فرمودید ما پای‌بند میثاق سازمان ملل هستیم و بنا براین وقتی موضوع حفظ صیانت و دفاع کشور بمیان آید دولت هر اقدامی را که لازم بداند انجام میدهد (صحیح است) اقدامات و تدافعات یك کشوری جنبه تعرض ندارد ولی آیا می شود گفت که کشوری دست خودش را به‌بندد و کاری که وظیفه اوست انجام ندهد از ترس اینکه مورد اعتراض واقع میشود؟

ما در جواب آنها تذکاریه‌ای میدهیم و متن آنهم در موقع خود منتشر خواهد شد و بنده هم در کمیسیون خارجه مجلس سنا حاضر میشوم که اگر توضیحات بیشتری لازم باشد بعرض برسانم.

ضمنا از موقع استفاده کرده و لایحه مربوط بقرارداد هوائی بین ایران و سویس را تقدیم می کنم.

تصویب بودجه مجلس سنا

رئیس - عده از آقایان تقاضا کرده‌اند که در اولین جلسه فوق‌العاده لایحه بودجه مجلس سنا مطرح گردد. (لایحه بودجه قرائت شد)

پس از نطق آقای لسانی و جواب آقای دیوان بیگی و اظهار تشکری که آقای فرخ از کارمندان مجلس نمود نسبت بهریك از مواد بودجه رای گرفته تصویب شد و سپس با ورقه نسبت به مجموع بودجه سال گذشته مجلس سنا رای گرفتند و با ۳۵ رای بتصویب رسید.

ختم جلسه

در این موقع آقای رئیس گفتند از آقایان اعضای کمیسیون شماره سه خواهش می نمایم جلسه خود را زودتر تشکیل داده و گزارش لایحه مربوط به پشتوانه اسکناس را برای تصویب مجلس سنا تهیه نمایند و بنابراین امروز جلسه را ختم می کنیم و وقت جلسه آینده را بعدا باطلاع آقایان خواهیم رساند.

نیم ساعت بعداز ظهر جلسه فوق العاده مجلس سنا خاتمه یافت.

هاری بایرود گفت:

جنگ سرد کشور روی وضع کشورهای غربی را در خاورمیانه تهدید میکند

هدف اصلی شوروی بدست آوردن کنترل چاههای نفت خاورمیانه و تشدید روابط کشورهای عرب و اسرائیل است

شوروی که میخواهد خود را قهرمان دفاع از کشورهای خاور میانه معرفی کند بر دامنه تبلیغات خود در این منطقه افزوده است

بایرود

واشنگتن- آسوشیتدپرس- هنری بایرود معاون وزارت امور خارجه امریکا که متصدی امور خاور نزدیك میباشد در کمیته روابط خارجی مجلس سنای امریکا اظهارداشت که تشدید فعالیت شائبه‌ایکه شورویها ازطرف کشورهای عرب و ظاهراً بخاطر آنها بعمل میآورند وضع کشورهای غربی را در سرزمین نفت‌خیز خاورمیانه تهدید میکند. بایرود اضافه کرده است که وی به کنگره امریکا اطلاع داده بعقیده وی خطر از دست دادن خاورمیانه در نتیجه این نوع جنگ سرد وجود دارد. معاون وزارت امور خارجه امریکا همچنین خاطر نشان کرده است که شورویها وساله سیاستی که در سرزمین ملل متحد در قبال اسرائیل اتخاذ کرده‌اند، میکوشند به هدف خود نائل آیند

وی توضیح داد که روسیه دو بار در شورای امنیت از کشورهای عرب طرفداری کرده و بمنظور شکست دادن قطعنامه هائیکه کشورهای عرب با آن مخالف بوده‌اند از حق وتو استفاده کرده است بایرود گفت بدست آوردن کنترل چاههای نفت خاورمیانه و تشدید وخامت روابط کشورهای عرب و اسرائیل از هدفهای اولیه شوروی میباشد اینك دولت شوروی بر فعالیتهای خود افزوده و مساعی تبلیغاتی آن کشور نیز بیش از پیش متوجه خاورمیانه شده است و این دو تمرتبا نغمه سرائی میکنند که قهرمان دفاع از کشورهای کوچك عرب است.

کشف یك شبکه حزبی در خیابان شاهرضا

از چندروز پیش بفرمانداری نظامی اطلاع میرسید که در خیابان شاهرضا کوچه رامسر در اشکوب دوم ساختمانی همه شب جلساتی تشکیل میشود

ساعت هشت بعدازظهر دیروز مامورین فرمانداری نظامی با اجازه دادستان به محل رفته و موفق شدند شخصی را بنام محمدعلی شریفی کارمند وزارت دارائی که مشغول تنظیم دفاتر حزبی و اوراق و اعلامیه‌های مربوط بروز ۳۰ تیر بود بازداشت نمایند.

در تحقیقاتی که از نامبرده بعمل آمد معلوم شد که در دوائر انتظامی سوابق سوئی از نامبرده موجود است و سابقا ریاست کمیته ایالتی شهرستان تهران حزب منحله توده را بعهده داشته است و شبها در این منزل بسیاری از جلسات حزبی را اداره می کرده است و از روی مدارك مکشوفه از اطاق مسکونی شریفی اسامی عده‌ای بدست آمده که از ۲۸ مرداد باینطرف بطور مخفی زندگی می کنند شریفی طبق ماده پنج فرمانداری نظامی توقیف و برای دستگیری رفقایش اقدام لازم معمول گردید

هنگام توزیع روزنامه مردم دستگیر شد

بطوریکه از فرمانداری نظامی اطلاع میدهند چندروز قبل شخصی بنام مهدی معقولی در بخش شش اقدام به توزیع روزنامه مردم نمود و پاسبان پاس محل برای دستگیری او اقدام بعمل آورد و مهدی فرار اختیار کرد و پاسبان مجبور به تیراندازی گردید و در نتیجه نامبرده از ناحیه ران مجروح شد پاسبان مجروح را به بیمارستان شهربانی منتقل ساخت و در آنجا تحت درمان قرار گرفت.

دیروز مهدی معقولی از بیمارستان مرخص و تحویل فرمانداری نظامی شد و طبق ماده ۵ توقیف گردید.

بقرار اطلاع نامبرده یکی از فعالترین افراد عضو کمیته ایالتی حزب منحله توده بوده که مدتها است از طرف فرمانداری نظامی تحت تعقیب می باشد.

نظر شاهنشاه درباره نفت

وسایر مسائل جاری کشور

بقیه از صفحه اول

خبرنگار مزبور پس از اشاره به مسافرت اعلیحضرت همایون شاهنشاهی به آذربایجان که دعوت اهالی را مورد اجابت قرار داده‌اند مینویسد هنگامیکه اعلیحضرت همایونی از تهران عازم آن استان تاریخی بودند در خط سیر ملوکانه هزاران نفر از مردم پایتخت با هلهله و شادی ذات ملوکانه را بدرقه کرده و ابراز احساسات نمودند.

در این سفر در حدود چهل نفر از رجال و معاریف از جمله چهار تن از وزیران در التزام رکاب ملوکانه میباشند.

بین شادی و مسرت عمومی باروح افسردگی و ناامیدی که در همین روز در سال گذشته یعنی هنگامیکه تظاهرات عناصر چپ و اخلالگر باوج خود رسیده بود فرق خاصی موجود است در آن موقع بوسیله رفراندم ساختگی صحنه برای تغییر رژیم آماده میشد ولی قیام دلیرانه بیست و هشتم مرداد منتج به بازگشت شاهنشاه و روی کار آمدن حکومت فعلی گردید.

ایران تحت رهبری دولت سپهبد زاهدی در راه تامین امنیت داخلی و حصول ثبات سیاسی و اقتصادی به پیشرفت‌های قابل ملاحظه‌ای نائل آمده است در خلال این مدت مجددا روابط سیاسی بین دولتین ایران و انگلستان برقرار گشته و مسئله نفت در شرف حل و فصل میباشد.

ناظرین سیاسی بخوبی متوجه این نکته بوده‌اند که اعلیحضرت همایون شاهنشاهی در امر خطیر حفظ وحدت ملی و هم آهنگی بین دولت و مجلس نقش اساسی و موثری را ایفاء فرموده‌اند و بدین ترتیب دولت توانسته است با اطمینان و اعتماد بمذاکرات نفت و استیفاء کامل حقوق ملت ایران بپردازد.

در این زمینه خاطر نشان میشود که موفقیت نهائی مذاکرات نفت مقدمه فرا رسیدن یکدوره جدید همکاری شرافتمندانه بین ایران و دموکراسیهای غربی برای تامین رفاه و سعادت ایران می باشد.

خبرنگار تایمز در مصاحبه خویش مینویسد: اعلیحضرت همایونی در جریان این مصاحبه علاقه خود را بتجدید فعالیت صناعت نفت ایران بمنظور تامین رفاه مردم ایران و بالا بردن سطح زندگی عمومی بخصوص طبقات تنگدست تایید فرموده و اظهار داشتند از نزدیك مراقب پیشرفت مذاکرات نفت بوده‌اند. در این زمینه نکته‌ای که همواره مورد توجه کامل اعلیحضرت همایونی بوده تطبیق راه حل مسئله نفت با قانون ملی شدن صناعت نفت و مراعات کامل احساسات و آمال ملی ایرانیان بوده است.

اعلیحضرت همایونی عزم راسخ خود را درباره رعایت کامل قانون ملی شدن صناعت نفت برای کلیه مقامات مربوطه اعم از داخلی و خارجی تصریح فرموده و در این باره هیچگونه ابهامی باقی نگذاشته‌اند و اظهار امیدواری فرمودند که نمایندگان کنسرسیوم بین‌المللی نفت کماکان احساسات ملی ایران را از مد نظر دور ندارند

خبرنگار تایمز آنگاه اضافه میکند که در طی این مصاحبه اعلیحضرت همایونی فرمودند ایشان معتقد به ناسیونالیسم مثبت میباشند که نباید آنرا با سیاست انزوا و گوشه نشینی اشتباه کرد.

شاهنشاه سپس اضافه فرمودند قیام سال گذشته نشان داد که مردم اینکشور باوجود فقر مادی و تبلیغات زهرآگین و تحریك آمیز عناصر تودهٔ تا چه اندازه به شعائر مقدس ملی خود دلبستگی دارند.

اعلیحضرت همایونی همچنین فرمودند من مبارزه بیرحمانه و شدیدی را علیه فساد و بیعدالتیهای اجتماعی ادامه خواهم داد و از هیچگونه سعی و کوشش برای بوجود آوردن کشوری که در آن کلیه طبقات در رفاه و آسایش بسر ببرند فروگزار نخواهم کرد. امیدوارم برنامه توزیع املاك و اصلاحات ارضی من در سراسر کشور و بر طبق اصول علمی اجراء گردد. تردیدی نیست که از بین بردن عدم رضایت بکلی بتبلیغات زهرآگین عناصر اخلالگر راختنی خواهد کرد، من در مقابل خدای خود و وجدانم عهد و پیمان نموده‌ام که خدمتگذار این آب و خاك باشم و رجاء واثق دارم که یك ایران آزاد و سعادتمند میتواند بطرزی شایسته در راه تامین صلح جهانی و آزادی تشریك مساعی نماید.

خبرنگار تایمز در پایان گزارش خود می نویسد پس از کسب اجازه مرخصی از پیشگاه ملوکانه و هنگام خروج از کاخ احساس میکردم که شاهنشاه جوان و باتدبیر ایران ازدل و جان هم خود را بخدمت بمردم ایران مصروف داشته‌اند

انتظارات مردم ایران از شاهنشاه بمراتب بیش از توقعات مردم هر کشوری از یك پادشاه مشروطه و آزادیخواه میباشد.

مردم ایران امیدوارند و انتظار دارند که شاهنشاه در کلیه مواقع بحرانی با راهنمائی دولت کشتی وطن را از میان امواج خروشان بساحل نجات رهبری فرمایند. شاهنشاه مظهر علائق ملی و مسئولیت‌های خطیری می باشند که نتیجه وجودشه هزار سال رژیم سلطنتی در ایران میباشد که با سرشت ایرانی آغشته شده است.

زیارت بیت‌الله‌الحرام

حجاج محترمیکه سالها است بوسیله ایرانتور و باهواپیما های شرکت سهامی هواپیمائی ایران خانه خدا را زیارت کرده‌اند برای رفتن به مکه‌معظمه جز ایرانتور و هواپیماهای چهار موتوره هواپیمائی ایران را توصیه نمیکند از سابقه و حسن خدمت هواپیمائی ایران استفاده نمائید.

تلفن ۸۲۲۱-۳ ۸۲۲۲-۳

شرکت سهامی ایرانتور

آ ۶۰۵۲ خیابان سعدی ۱۰۱

بچند نفر بانو یا دوشیزگانیکه آشنائی کار با چرخ خیاطی

دارند نیازمندیست داوطلبین میتوانند روز های شنبه و دوشنبه و چهارشنبه ۹ الی ۱۰ صبح به شاه‌آباد باغ سپهسالار کوی هاشمی کاشی شماره ۱۷ یا تلفن ۳۸۵۵۵ مراجعه نمایند.

آ-۶۲۷۸ ۶-۲

هموطنان عزیز

اینجانب تقی فرزند حسین- شهرت حسین‌زاده برازنده شناسنامه شماره ۳۹۲۱۳ صادره از تبریز شغل کفاش بدینوسیله بعرض میرسانم نظر باینکه درعرض این چندسال کاملا بمن ثابت شده عملیات و اقدامات حزب منفور توده جز جاسوسی و خیانت بمیهن چیز دیگری نبوده و سران خائن آن همیشه درپناه بیگانگان سعی دارند بهر نحوی که شده تیشه بریشه استقلال کشور ما بزنند و مرام این حزب خائن باقوانین دین اسلام منافات داشته و بی ناموسی و بی عفتی را ترویج و تبلیغ مینماید لذا تنفر شدید خود را نسبت باین حزب منحله و منفور و سران جاسوس و اجنبی پرست آن ابراز و وفاداری خود را نسبت بسلطنت مشروطه و شاهنشاه محبوب ابراز و اعلام میدارم.

تقی حسین‌زاده برازنده

آ ۶۳۵۴

هموطنان عزیز

اینجانب اسماعیل بقاروش اسم پدر محمد شغل کفاش شماره شناسنامه ۱۰۴۰۵ صادره از تبریز بدین وسیله بعرض میرسانم نظر باینکه درعرض این چند سال کاملا بمن ثابت شده عملیات و اقدامات حزب منفور توده بجز جاسوسی و خیانت به میهن چیز دیگر نبوده و سران خائن آن همیشه درپناه بیگانگان سعی دارند بهر نحو شده تیشه بر استقلال کشور ما بزنند و مرام این حزب خائن باقوانین دین اسلام منافات داشته و بی ناموسی و بی عفتی را ترویج و تبلیغ مینماید لذا تنفر شدید خود را نسبت باین حزب منحله و سران جاسوس و اجنبی پرست ابراز. وفاداری خود را نسبت بسلطنت مشروطه و شاهنشاه محبوب ابراز و اعلام میدارم

آ-۶۳۵۳ **اسماعیل بقاروش**

سیاسی

استقلال آلمان

باانصراف گرن‌دوبومون وزیر مشاور فرانسه درکمیته امورخارجی مجلس نمایندگان ازمسافرت به آلمان غربی ومذاکره بادکتر کنرادآدنائر صدراعظم آلمان فصل جدیدی در تاریخ روابط سیاسی آلمان، فرانسه بازمیشود. علت انصراف دوبومون ازمسافرت به‌بن اظهارات صدراعظم آلمان درمصاحبه مطبوعاتی هفته گذشته است که‌درآن گفته بوداکنون فرانسه باید ازدوشق یکی را انتخاب کند باین معنی که یاپیمان ارتش‌اروپائی‌را بتصویب برساند ویاتشکیل‌ارتش ملی آلمان رامورد قبول قرار دهد. همین امر موجب‌رنجش مقامات فرانسه‌شده است.

درواقع مصاحبه‌مطبوعاتی آدنائر درخود آلمان بهیچوجه موجب‌تعجب نشدزیرا جریان امرطوریست که ملت آلمان به‌لزوم‌استقلال‌حکومت فدرال برای‌دفاع ازاروپا کاملا آگاه‌است‌ولی عکس‌العمل فرانسه دلیل‌براین بودکه پاریس دیگر حاضر نیست تهدیدات آدنائر راباخونسردی تلقی کند.

اضطراب وناراحتی که اظهارات ادنائر درفرانسه ایجاد‌کرد درجراید انگلستان نیز منعکس شده‌وروزنامه های لندن مینویسند:

«پس‌ازپیروزی تیم‌فوتبال آلمان درمسابقات بین‌المللی وموفقیت فنی آلمان درمسابقات اتومبیل‌رانس، اینک درزمینه‌سیاسی، جمهوری فدرال‌خواهان استقلال کامل وحاکمیت مطلقی است که‌هم‌اکنون مقامات دولت آمریکاو انگلیس درلندن درباره آن مذاکره میکنند».

درحقیقت جراید انگلستان همان تشویشی که جراید فرانسه ابراز میدارند ازخود نشان می‌دهند و مثلا روزنامه (دیلی اکسپرس) مینویسد: «آلمانیهاچکمه‌های‌خودرا بپای کنند.» ولی درعین حال دولت انگلستان فعلا مشغول مطالعه‌و بررسی ترتیباتی‌است که‌بتوان پیمان بن (استقرار استقلال آلمان) و پیمان پاریس (تشکیل‌ارتش اروپائی) را از هم جدا کرد. باین نحو انگلستان مایل است به رژیم اشغالی درآلمان، بدون توجه بموضوع ارتش اروپائی خاتمه دهد معهدا باید متوجه‌بود که اگرچه چرچیل‌وایزنهاور در این مورد توافق نظر کامل‌دارند ولی کارشناسان مسئله آلمان که‌فعلا در لندن مشغول مطالعه در این باب میباشند با مشکلات فراوانی مواجه شده اند اشکال کار در مرحله اول اینستکه کنفرانس لندن باید تاامشب نتیجه اقدامات خودرااعلام کندتااینکه اگر فرانسه با تصویب پیمان ارتش اروپائی موافقت نکردمقدمات‌استقلال آلمان‌وتشکیل‌یك‌ارتش‌ملی‌درجمهوری فدرال‌فراهم‌باشد. ازطرفی شك‌نیست که‌توجه‌دولت‌مندس‌فرانس‌در شرایط کنونی فقط وفقط به‌مسئله‌هندوچین معطوف است وتصور نمیرود درباره مسئله آلمان وارد مذاکره با لندن یاواشنگتن گردد. گذشته ازاین‌مقامات لندن بهیچوجه مایل نیستند قبل از بیستم ژوئیه، یعنی تاریخی که مندس فرانس برای خاتمه بجنك هندو چین یا استعفای کابینه خود تعیین کرده، دولت فرانسه را در هیچ‌موردی‌تحت فشار قراردهند.

ازطرفی‌ممکن است که امریکا و انگلیس‌تصمیم بگیرندبااعطای استقلال به آلمان نیروهای اشغالی خودرا در اینکشور به «نیروهای‌دفاعی» مبدل سازندولی دراینجاهم اشکال عمده‌ای وجود دارد وآن عبارت از اینستکه قسمت‌اعظم‌نیروهای امریکائی‌درمنطقه اشغالی فرانسه میباشندوهیچ‌قراردادی بدون‌موافقت فرانسه‌میسر نیست.

ازطرف‌دیگرمقامات‌دولت‌انگلیس وامریکا معتقدند که‌بهیچوجه نبایداز تشکیل ارتش اروپائی منصرف شدو کنفرانس کنونی‌لندن‌نیزمقصودش این نیست که‌بجای‌پیمان دفاعی اروپا طرح پیمان‌دیگری‌را بریزد. بلکه برعکس مقصوداز‌مذاکرات امریکاوانگلیس‌در لندن‌اینست که راهی پیدا کنندتااین‌پیمان ارتش‌اروپائی‌واستقلال آلمان‌هماهنگی پیداشود.

درهرحال نکته‌ای که بنظر غریب میرسداینست که‌چرادرکنفرانس لندن ازدولت فرانسه که‌بیش‌از هر دولت دیگربه‌موضوع استقلال وپایان اشغال آلمان علاقمنداست دعوت نشده است زیرا اگرمذاکرات این کنفرانس در باره آینده آلمان غربی‌است، ناچار میبایستی فرانسه که‌یکی‌ازدول اشغال کننده آلمان‌است‌دراین کنفرانس‌دعوت‌میشد.

نامه‌ها

تقاضای کارمندان‌غیررسمی سازمان برنامه

نامه‌ای بامضاءعده‌زیادی‌ازکارمندان غیررسمی سازمان‌برنامه بادارهروزنامه رسیده‌که طی‌آن ازنمایندگان مجلسین تقاضاکرده‌اند طرح‌تقدیمی دولت را مبنی‌بررسمی شدن‌کارمندان غیررسمی اصلاح نمایند تاکارمندانی که‌گواهینامه دوره دوم دبیرستان نداشته اندولی سالها سابقه‌خدمت دارندبتوانند مانند فارغ‌التحصیلان دوره‌دوم متوسطه از رتبه‌و مزایای‌قانونی‌دیگراستفاده‌کنند

پیشنهاد فروش خالصجات

آقای رحمت‌الله‌شبانی ازتهران مینویسد: حالاکه‌دولت خیال فروش کارخانجات دولتی‌را داردبهتر آنستکه خالصجات رانیز ببهای‌مناسبی باقساط برعایاواگذار نمایدتاهم‌باایجاد خرده مالك املاك‌آبادتر شودوهم‌کشاورزان صاحب‌زمین‌گردند.

تقاضای‌تشویق مامورین ژاندارمری

شرحی‌از سنقر بامضای چند نفر باداره رسیده که در آن ازاقدامات مامورین ژاندارمری برای دستگیری سارقین اظهاررضایت کرده‌و تقاضای تشویق فرمانده دسته‌ژاندارمری‌سنقر رانموده‌اند.

همچنین جمعی ازاهالی خونسار بخصوص گله‌داران‌ازمامورین‌ژاندارمری که سارقین مسلح را دستگیر کرده‌اند تقدیر نموده‌ودر خواست مینما یندازآقای‌سروان بیضائی‌فرمانده‌ژاندارمری تشویق بعمل‌آید.

تقاضای ساکنین‌خیابان‌گرگان

ساکنین اطراف خیابان گرگان ازاداره راهنمائی‌ورانندگی تقاضادارند ترتیبی‌داده شودکه اتوبوسهای‌خط۹ تاآخرمسیرخودکه خیابان‌گرگان در انجامنتهی‌میگرددحرکت کرده ودور بزنندتاهم‌از تصادفات جلوگیری شود وهم‌اهالی‌استفاده‌زیادتری‌ازخط‌مزبور بکنند.

خواسته‌های انجمنهای محلی جنوب شهر

شورایعالی‌انجمن‌های‌محلی‌جنوب شهرطی نامه‌ایکه رونوشت آنرابرای این‌روزنامه‌ارسال‌داشته‌اند از نمایندگان مجلسین‌تقاضا کرده‌اندکه دررفع‌حوائج ساکنین بخشهای جنوب توجه عاجل مبذول‌شود ودرباره‌اسفالت کوچه هاو خیابانها، تهیه برق حفرچندحلقه چاه، ساختن چنددرمانگاه وازدیادمدارس اقداماتی بعمل‌آیدتادویست هزار نفر اهالی‌جنوب شهرازاین مضیقه‌هانجات پیداکنند.

برای بهبودی وضع مردم

ازبرازجان می‌نویسندکه بیکاری وکسادی شیوع‌یافته و این ناحیه از مناطق دیگر بکلی عقب مانده‌بطوری که‌حتی‌یك‌درمانگاه برای معالجه بیماران وآب‌کافی برای مشروب ساختن‌مزارع وجودندارد.

امضاءکنندگان درپایان ازوزارت کشورتقاضاکرده‌اندکه درآمدشهرداری برازجان راکنترل کرده وبرای‌بهبود وضع‌مردم‌چاره‌بیندیشد.

تجدید نظر در لایحه تبدیل کارمندان غیر رسمی برسمی

آقای‌ناصرظلی‌پوراز نجف‌اشرف می‌نویسد:

طبق‌لایحهٔ تبدیل کارمندان غیر رسمی‌برسمی کسانیکه دارای گواهی نامهٔ دیپلم ویالیسانس‌نباشندحداکثر ترفیع آنها از پایهٔسه اداری تجاوز نخواهدکرد وحال‌آنکه عده‌زیادی‌از کارمندان غیررسمی سابقهٔ‌خدمت‌ممتدی دارند ومقتضی است تجدیدنظری در لایحه تقدیمی بمنظور اصلاح‌این امر بعمل‌آید.

انتشارگزارش اقدامات انجمن اصلاحات اجتماعی بخش پنج

ازطرف هیئت مدیره انجمن اصلاحات اجتماعی بخش پنج تهران گزارش اقدامات وفعالیت‌یکساله‌سال گذشته انجمن مزبور انتشار یافته و یك نسخه آنهم باین اداره رسیده است.

دراین گزارش اقدامات‌مفیدی که درباره امورمختلف وحوائج محلی و عمرانی درحوزه بخش‌پنج‌صورت گرفته ذکرشده‌است.

بقرار اطلاع‌هیئت مدیره انجمن مزبور درائر فعالیت و حسن خدمت موجبات رضایت ساکنین بخش‌پنج را فراهم‌آورده واهالی‌ازآقایان‌مزبور کمال‌رضایت‌رادارند.

ازنجان تامیانه

گزارش مسافرت شاهنشاه باذربایجان

بقیه ازصفحه‌اول

معظم‌له گذاشته‌بود نامه‌هائی‌راقرائت میفرمودند وبآجودانهای کشوری‌خود یعنی‌مهندس اردشیرزاهدی‌ومحمداکبر دستوراتی‌صادرمی نمودند تیمسارسپهبد یزدان‌پناه‌هم ازجمع کسانی‌بود که‌بدون آنکه‌خم‌به‌ابروی خودبیاورد‌بایقه‌بسته وکراوات محکم دراطاق اعلیحضرت نشسته بود و اعلیحضرت همایونی گاه‌گاهی باایشان صحبت میفرمودند. تیمسار سرتیپ‌نصیری فرمانده گارد سلطنتی هم‌درراهروها وکوپه های اطراف‌قدم‌میزدولی‌افسران‌اواستراحت کرده‌بودند.

در ایستگاه زنجان

در چنین اوضاع واحوالی‌قطار سلطنتی به ایستگاه‌زنجان نزدیك‌شد، قبل‌از ورود بایستگاه‌دردهات حوالی زنجان جمع کثیری دردوطرف‌خط‌آهن صف کشیده ومرتبا هورا میکشیدندو کف‌میزدند.

اطراف‌عمارت ایستگاه نیز عده بیشماری‌ازاهالی شهراجتماع نموده‌و بافریادزنده بادشاهنشاه ابرازاحساسات مینمودند. عمارت ایستگاه بطرززیبائی تزئین‌شده‌بودو برسردرآن‌تاجی نصب کرده‌واطراف آن‌دو پرچم بزرك‌افراشته بودند وزیرپرچم دوعکس بزرك‌از اعلیحضرت‌فقید واعلیحضرت همایونی نصب‌گردیده‌بودو بدنه‌عمارت باپرچمهای کوچك‌گل پوشیده شده بود.

مقابل درورودی‌ایستگاه یك‌طرف رؤسای‌ادارات‌وطرف‌دیگرمحترمین‌شهر بالباس‌رسمی ایستاده بودند. درطول عمارت‌دانش‌آموزان‌دختروپسر بامربیان خود خط زنجیری‌تشکیل میدادند

هنگامیکه قطار سلطنتی مقابل درعمارت‌ایستگاه توقف نمود درصف مستقبلین قبل‌ازهمه آقای‌ناصرذوالفقاری که‌یك سر وگردن از همه بلندتر بود جلب‌نظر نظرمیکرد.

بطرف شهر

هنوزاعلیحضرت همایونی‌ازقطار پیاده نشده‌بودند که‌صدای کف‌زدن‌و هورای مستقبلین‌بلندشدو فریاداهالی و مردم شهر که‌درآنجا جمع‌شده بودند بحدی بود که‌درداخل‌قطار بزحمت‌میشد صدای‌یکدیگر راشنید. شاهنشاه‌درحالیکه لبخندی‌برلب داشتندازقطارفرود آمدند. آنگاه موزیك‌سلام شاهنشاهی‌را نواخت وبلافاصله‌تیمسارسرلشکرمقبلی‌فرمانده سپاه ناحیه ۳ گزارش حوزه نظامی خودرا معروض داشت ودرهمین وقت پیرمردی‌ازاهالی‌شهرجلوآمدواعلیحضرت رادعاکردوبعدفرماندارو‌شهردارزنجان خیر مقدم گفتند. سپس آقای محمود ذوالفقاری نماینده مجلس شورایملی ضمن خیرمقدم مستدعیات‌اهالی‌رابعرض رسانید وگفت‌سازمان برنامه بزنجان توجهی نکرده‌است‌وآقای‌افخمی نماینده دیگرزنجان اشعاری‌قرائت‌نمود آنگاه اعلیحضرت‌همایونی بطرف‌صف‌روسای ادارات رفتند وفرماندارزنجان‌یکایك آنان رابحضورملوکانه‌معرفی نمودند. شاهنشاه طی‌بیانات‌جالبی‌سخن‌ازگذشته آذربایجان‌و بخصوص‌شهرزنجان بمیان آوردندو‌فرمودندمن‌این‌سفررابفال‌نیك میگیرم‌وامیدوارم‌درآینده‌این‌سرزمین برای‌همیشه‌ازآرامش‌وآسایش‌برخوردار باشد. پس‌ازآن اعلیحضرت از هریك ازروسای ادارات راجع‌بوضع‌ادارات این‌شهرسئوالاتی‌فرمودندکه‌پاسخ‌مقتضی ازطرف آنان داده شد.

درمریضخانه ومدرسه

پس‌ازپایان این‌تشریفات‌اعلیحضرت همایونی وارد عمارت ایستگاه‌شدند و بلافاصله‌بطرف شهر عزیمت نمودند. درمیدان ایستگاه‌ورزشکاران ودانش آموزان، اصناف وطبقات مختلف صف کشیده‌و احساسات بیسابقه‌ای از خود نشان میدادند. در برابر درب‌ورودی ایستگاه در محوطه میدان چندین نفر خیرمقدم‌گفتندوچندسته گل‌تقدیم‌شاهنشاه شد. اعلیحضرت همایونی با اتومبیل داخل‌شهرشده‌و بیمارستان زنجان‌رفتند ودرآنجا طبق معمول گزارش مربوطه ازطرف‌رئیس بیمارستان بعرض‌رسیدو سپس شاهنشاه از قسمتهای مختلف بیمارستان دیدن‌فرمودند.

اعلیحضرت و همراهان پس از بازدیدبیمارستان بدبیرستان‌پهلوی‌رفتند ودر آنجا نیزرئیس فرهنك و مدیر مدرسه توضیحاتی بعرض‌رسانیدند. در آنجا برنامه ورزشی مختصری تهیه شده‌بودکه عبارت‌از بازیهای‌بارفیکس ووالی‌بال بود ولی تمام‌این تشریفات از بیست دقیقه بیشترطول نکشید. شاهنشاه از دبیرستان پهلوی مستقیما بایستگاه راه‌آهن مراجعت فرمودند ودرسالن ایستگاه‌علمای زنجان شرفیاب شدند. ضمن‌این‌شرفیابی آقایان‌علما وضع‌شهر راباستحضارشاهنشاه‌رساندند. اعلیحضرت همایونی از سیل‌زنجان وصدمات آن توضیحاتی خواستند و آقایان‌علما در جواب اعلیحضرت بعرض‌رساندندکه‌در سیل‌زنجان ۲۳۴ خانواده صدمات‌زیادی دیده‌وازهستی ساقط‌شده‌اند. اعلیحضرت برای‌جبران‌این صدمات‌دستورات‌مقتضی صادر نمودند.

مشتری‌همه کوپه‌ها

چنددقیقه‌ای بساعت۷ بعدازظهر مانده‌بود که‌قطارسلطنتی‌ایستگاه‌زنجان راترك‌نمود وبطرف شهرمیانه‌رهسپار گردید.

آقایان وزراء ملتزم رکاب و آقایان‌هیئت‌ووالاتبارو سپهبدجهانبانی درواکن مخصوص بحضوراعلیحضرت شرفیاب شدند وتامدتی باایشان‌مشغول مذاکره‌کردیدند.

طول‌مدت مسافرت ملتزمین‌رکاب وهمراهان اعلیحضرت را باهم‌مانوس وآشنا کرده‌بود بدینجهت‌اغلب‌مسافرین بعدازگذشتن اززنجان درکوپه های یکدیگر رفته وباهم مشغول گفتگو ویا بازی‌بودند وکسیکه بیش‌ازهمه‌اینطرف وآنطرف میرفت ودرتمام‌کوپه‌ها سر میکرد مهندس اردشیرزاهدی‌آجودان اعلیحضرت‌همایون‌شاهنشاه‌بود. بااینکه برای‌اویك‌کوپه اختصاص داده بودند مع‌الوصف‌مهندس‌زاهدی‌ازاول‌مسافرت تاآخرین‌لحظه بیش‌ازچنددقیقه‌ای در کوپه خودش‌نبود و دائما ازاین‌کوپه بآن‌کوپه میرفت وهرچندساعتی یکبار بحضور اعلیحضرت همایونی شرفیاب می‌شد.

دوسه ایستگاه اززنجان گذشته بودیم که اغلب‌مسافرین در کوپه‌های مخصوص‌خودرا باسرگرمی‌های گوناگون مشغول کردند. فقط دراین‌میان دکتر صالح وزیربهداری و سرلشکرگرزن وزیرراه بودندکه هرکدام‌کیفی‌مقابل خود باز کرده ومشغول کارشدند.

نزدیك ساعت ۸ بوسیله دستگاه بی‌سیم باتهران‌تماس گرفته‌شدو گزارش امورمرکز بعرض‌اعلیحضرت همایونی رسید. درمیان‌این‌جمع فقط‌صادق‌سرمد بودکه بگوشهٔ یکی‌ازکوپه‌ها پناه‌برده وروی‌تشك آن چهارزانو نشسته وبمغز خود فشارمیآوردو بکارساختن‌قصیده‌ای بودکه قرارأست درتبریز قرائت کند.

مردان‌مؤمن

ساعت ۸ونیم درقطار شام داده شد و بقول سر لشکر گیلانشاه شام (کامل‌العیار) ومفصلی بود. بعدازصرف شام همراهان‌اعلیحضرت بکوپه‌های‌خود رفته‌تاخودرا برای‌شرکت‌درمراسمیکه‌قرار بود در میانه انجام شودآماده نمایند. همه مشغول پوشیدن‌لباس وخودآرائی بودند، ولی درمیان این جمع چهل‌و چندنفری آقای‌هیرادرئیس‌دفترمخصوص شاهنشاهی ویوسف بهرامی رئیس‌اداره بازرسی کل شهربانی در کوپه های خود لخت شده و باخیال راحت و کمال صفا مشغول عبادت و نماز گزاردن بودند ونماز آنها هم مدتی بطول انجامید.

خواب در قطار

چنددقیقه ازساعت ده شب گذشته بود که قطار سلطنتی به میانه یعنی آخرین نقطه خط سیر مسافرت باراه آهن رسید دراینستگاه میانه آقای‌جم استاندارآذربایجان وفرمانده لشکرو رؤسای‌ادارات بااینکه پاسی‌ازشب گذشته بود همراه‌طبقات‌مختلفی‌ازمردم‌اجتماع کرده بودند.

پس از توقف قطار اعلیحضرت همایونی وهمراهان ازآن‌فرودآمدند وبلافاصله تیمسارسرتیپ‌رکنی گزارش حوزه نظامی منطقه رابعرض رسانیده بعدآقای‌جم‌ازتشریف‌فرمائی‌اعلیحضرت همایونی اظهارمسرت کرد و خیرمقدم عرض نمود وسپس‌فرماندار وشهردار درهمین‌باب‌صحبت کردند. آنگاه‌روسای ادارات معرفی‌شدندوسپس‌اعلیحضرت از وضع شهرتوضیحاتی خواستند و بآقای جم فرمودند ترتیبی بدهید که خیلی‌درشهرگردش بکنم و وضع آنرا را ازنزدیك به‌بینم.

شاهنشاه پس‌ازخاتمه‌این‌تشریفات مجدداً بقطارسلطنتی مراجعت‌فرمودند تاشب را درقطار استراحت نمایند.

واگن سلطنتی ازقطارجدا شدو درنقطه دور افتاده ای که از سرو صدای محوطه ایستگاه در امان باشد توقف نمود وشاهنشاه درهمان‌قطار استراحت کردند.

سایر همراهان نیزدرکوپه های خود رفته وشب‌را بصبح رسانیدند و فقط عده معدودی‌از مسافرین بشهر رفتند ولی آقایان دکترصالح وجعفری ووالاتبار شب‌را درقطارخوابیدند.

اعتراض نسبت بافزایش نرخ‌مکالمات تلفونی

آقای دکتر آروندی شرحی در باره اضافه کردن نرخ‌مکالمات تلفونی باین اداره نوشته‌و اظهارمیداردبجای اینکه‌قیمت اجناس‌راپائین آورندوسطح زندگی‌را تعدیل نمایند نرخ‌مکالمه تلفنی راازدوازده شاهی‌بدوریال ترقی‌میدهند خوب‌بود لااقل آنرابه یك‌ریال بالا میبردند.

امضاء کننده در آخرنامه خود ازطرف یك‌عده دکتران‌هاروساز نسبت باین‌افزایش اعتراض کرده است.

حوادث

جوانی که روی‌طاق‌اتوبوس سوار بود بدنبال بار خود بپائین افتادو درگذشت

دیروز یك اتوبوس، که مسافر داشت بطرف قشم میرفت حسن آقا نیز از جمله مسافرین اتوبوس بود وی‌مقداری‌بار همراه‌داشت اماوقتی خواست آنهارا بداخل اتوبوس بگذارد شاگرد راننده گفت: «جا نداریم و چون اتومبیل وسائل باربندی ندارد روی طاق هم نمیتوانیم بگذاریم.» ولی حسن آقا که عجله‌داشت جواب داد: «من خودم هم‌میروم روی‌طاق واز بارها مواظبت می کنم‌که پائین نیافتد.» شاگرد راننده‌هم قبول کردو اتوبوس براه افتاد

در میان راه ناگهان اتومبیل تکان سختی خوردنزدیك‌بود بارحسن آقا بزمین بیافتد، اوخم‌شد تا آنرا حفظ کند اما خودش نیز همراه بار بپائین پرتاب شد وقتی اتوبوس را متوقف کردند ومسافرین بسراغ او رفتند مشاهده کردندکه‌درخون غوطه میخورد و بلافاصله قضیه را به‌اطلاع مامورین انتظامی محل رسانیدند ومجروح رابه‌بیمارستان بردند امادر اثر خونریزی زیادفوت‌کرد

حسن آقا ۲۵ سال داشت‌وقضیه باطلاع دادسرا رسید وپزشك‌قانونی از جسد معاینه کرد و اجازه‌دفن بنام حسن فرزند محمد صادر نمود

راننده اتوبوس بجرم تخلف از مقررات رانندگی‌دستگیرشد و پرونده امرتحت نظرباز پرس موردرسیدگی

رن‌حامله‌ای زیر اتوبوس رفت‌وفوت‌کرد

دیروز بانوئی بنام‌حواهنگامیکه ازخیابان شهباز عبوری کردبایکی از اتوبوس های‌خط۱۴ که‌راننده‌اش‌احمد نام‌داشت تصادف‌کرد ودراثرجراحات وارده فوت‌کرد.

بطوریکه گفته میشود موقعیکه اتوبوس‌درکنارخیابان‌ایستاده بودبانوی مزبور ازعقب‌اتوبوس عبوری‌کرد و راننده بدون‌توجه باینکه ممکن است درعقب اتوبوس کسی باشد اتوبوس‌را به‌عقب‌میبردو بازن‌مزبور برخوردکرده واورامجروح‌می کند.

مجروح‌ازطرف‌مامورین کلانتری ۱۴ به‌بیمارستان شفامنتقل شد وتحت درمان‌قرارگرفت ولی معالجات مفید واقع نشدوفوت‌کرد.

جنازه متوفی بعدازانجام‌تشریفات قانونی دفن‌شد وپرونده بداد سرای تهران فرستاده‌شد.

راه‌چالوس‌وجاده‌نیاوران مرمت‌شد

بطوریکه‌از وزارت راه اطلاع میدهند

راه‌چالوس که‌درتاریخ چهاردهم تیرماه بواسطه بارندگی شدیددر دو محل‌مسدودشده بود باجدیت‌کارگران ومامورین‌راه‌بازشدوعبور آزادگردیده است.

همچنین مطابق‌اطلاع رسیده از راه شمشك بواسطه باران شدیدخرابی زیادبراه‌واردآمده و کارگران‌تحت نظرمامورین‌وزارت‌راه‌مشغول‌اصلاحات هستند. یك‌کیلومترونیم‌جاده نیاوران قسمت‌شمالی بموازات‌باغ‌منظریه‌مسطح گردیده‌است.

ازپشت‌بام‌بزمین‌افتاد ومرد

دختر یازده ساله‌ای موسوم به مهین‌تاج ازپشت‌بام منزل‌مسکونی‌خود بزمین افتاد ودراثرصدمه وارده‌فوت کرد.

مهین‌هنگام غروب برای انجام کاری به‌پشت‌بام‌رفت وناگهان‌ساکنین خانه صدای فریاد اوراشنیدندووقتی ازواقعه مطلع‌گردیدندویرا به‌بیمارستان برده تحت‌درمان قراردادند.

مصدوم دراثر شدت جراحات وارده درگذشت‌وقضیه باطلاع دادسرای تهران رسیده بازپرس وپزشك‌قانونی جسدرامعاینه کردند واجازه دفن بنام مهین تاج‌فرزند حمدالله آزادی صادر گردید.

اکنون پرونده امر تحت نظر بازپرس موردرسیدگی‌میباشد.

جسدطفلی کشف شدو تودکی دراثرسوختگی‌مرد

دیروز شخصی که ازکنار مسجد لولاگرعبورمیکردمشاهده‌کردکه‌جنازه کودکی‌درکنار مسجد قراردارد.

کودك مزبور نزدیك بیك‌سال داشت وقضیه باطلاع مامورین‌انتظامی رسید. جسد باداره پزشکی‌قانونی‌حمل شد تاعلت‌مرك‌تعیین‌شود.

یك‌طفل هفت ساله نیز موسوم به بری هنگامی‌که میخواست ساور آتش کندناگهان آتش بدامان‌پیراهنش رسید ودچار حریق گردید بستگان کودك اورابه بیمارستان بردنداما در اثر سوختگی‌فوت‌کرد.

اجازه دفن اجسادازطرف‌پزشك قانونی صادرشد.

پرونده دوحادثه‌فوق‌دردادسرای تهران تحت تعقیب‌میباشد.

پیر مرد بنا درحال کار سقوط کرد وفوت‌نمود

غلامحسین بنا بود وی با وجود اینکه نزدیك بهفتادسال داشت هنوز برای امرار معاش خود کاری‌کرد

از چندی قبل غلامحسین باتفاق چند کارگر دیگر مشغول ساختن یك بنای چند طبقه بودند

مرد بنادر طبقه دوم مشغول‌کار بود ودیروز ناگهان پایش لغزیده‌از بالای عمارت بزیر افتاد کارگران بلافاصله بسوی او دویدند و چون حالش خوب نبود به‌بیمارستان‌منتقلش ساختندامامعالجات مفید واقع نشد و غلامحسین درگذشت.

آقای‌دکترمیرحقانی‌بزشك‌قانونی جسدرا معاینه کرده اجازه دفن بنام غلامحسین فرزند حسن صادر کرد و اکنون پرونده‌امردردادسرای تهران مورد رسیدگی‌می‌باشد

معالجه سوزاك و خارشهای جلدی باوسائل جدید
دکترفلك آسا سه‌راه سیروس
آ-۶۲۸۵ ۱-۴

اینجانب فرامرز فرزند بختیار شهرت برجوئی دارنده شناسنامه شماره ۱۹۸ شغل رفوگر بدینوسیله باطلاع هموطنان عزیزم میرسانم که بخوبی دریافته‌ام و کاملا بمن ثابت شده‌است که حزب‌منحله توده یك‌مرکز جاسوسی ومکتب‌خیانت وبیگانه‌پرستی بیش نبوده و گردانندگان خائن و جاسوس‌این‌حزب‌بخیانت ووطن‌فروشی افتخار مینمایند و بآنهائیکه ندانسته دراین مدرسه جاسوسی وخیانت‌وارد واغفال‌گردیده و تعلیم یافته‌اند اعلام میدارم‌که انتهای این‌راه به‌بیدینی و بی‌ناموسی منتهی میگردد و من‌بنوبه خود انزجار وتنفرشدید وعمیق خود رانسبت باین حزب منفور وملعون و خائن‌توده ابراز و وفاداری خود را نسبت بشاهنشاه محبوب‌وقانون‌اساسی مشروطیت‌ایران‌اعلام وهموطنان‌اغفال شده وگول‌خورده خودرابرای مبارزه ودرهم شکستن‌این‌مسلك‌کثیف دعوت مینمایم. مرك‌برحزب‌ملعون‌توده بیگانه پرست. ننك و نفرت بگردانندگان جاسوس‌آن.

اهواز فرامرز برجوئی
آ-۶۲۸۶

درتهران نو

دفترفنی‌وساختمانی‌مهندس‌طباطبائی برای تهیه‌نقشه ساختمان نقشه‌برداری مقاطعه‌کاری-نظارت‌درساختمان‌وخرید وفروش‌ساختمان زمین ومصالح‌آماده است.

مشاوره‌بامراجعین‌محترم‌بطوررایگان انجام‌خواهدگرفت

تهران‌نو- جنب‌شرکت‌وثوق
آ-۶۳۲۱

تقویم اطلاعات

دوشنبه	۲۱ تیر	۱۳۳۳
	۱۱ ذیقعده	۱۳۷۳
	۱۲ ژوئیه	۱۹۵۴

طلوع‌آفتاب: ساعت پنج
غروب‌آفتاب: ساعت ۱۹و۸ دقیقه

شماره‌جدید تلفنهای آتش نشانی
۴۴۴۴۳ و ۴۴۴۴۴

آمارهوائی

آمارهوائی‌روزشنبه ۱۹ر۳۳ر۴
ساعت۷صبح۲۸ر۵ درجه بالای‌صفر
« ۱۳ ر۳۴ درجه بالای صفر
« ۲۱ ر۳۰ر۴ درجه بالای‌صفر
حداکثر ۳۶ر۶ درجه بالای‌صفر
حداقل ۲۲ر۵ درجه بالای صفر

کشیك آقایان پزشکان

آقای دکتر صادق اتحاد خیابان کاخ‌شمالی خیابان سزاوارشماره۲۰

آقای‌دکتر همایون‌مجدی خیابان بهار مقابل بیمارستان شماره۲۰ارتش

همچنین بیمارستانهای‌لقمان‌الدوله ادهم وشفا یحیائیان‌درتمام اوقات‌شب برای بیماران‌آماده پذیرائی‌میباشند.

بیماران میتوانند با مراجعه به کلانتری محل واستفاده ازآمبولانسی که‌درتمام‌اوقات‌شب‌درجلووزارت بهداری آماده‌است بمنازل آقایان‌پزشکان‌وهمچنین به‌بیمارستان‌های‌مزبوررا‌هنمائی‌شوند.

کشیك داروخانه‌ها

ضمنا داروخانه بنگاه‌کل داروئی ایران خیابان ناصرخسرو، داروخانه میرانتهای‌شهباز، داروخانه یاس‌چهارصد دستگاه خیابان‌فلاح، داروخانه میهن خیابان‌ژاله، داروخانه سیما خیابان نواب چهار راه شکوفه و داروخانه ستاره خیابان سی‌متری حشمت‌الدوله درتمام اوقات شب برای مراجعین آماده پذیرائی‌میباشند.

امشب

برنامه سینماها

ایران - دولتمند تیره روز باشتراك آلن‌لد

ری - خانم دریائی باشتراك ویلیام پاول - آن‌بلایت

تهران - خیابان بی‌نام‌باشتراك مارك استیونس-ریچارد ویدمارك

رکس - بانوی ملوان‌باشتراك دنیس مورگان - جن‌ویمن

متروپل - رسوائی‌عشق(عربی) باشتراك اسماعیل یاسین - تریاحلمی

پارك - برباد رفته باشتراك: سارنك - پروین (ناطق فارسی)

مایاك - (تابستانی‌وزمستانی) دختری از شیراز (فارسی) باشتراك: فرح پناهی - آرمان

دیانا - (تابستانی) کنسرت‌استادان بالت‌روس (رنگی) باشتراك‌هنرمندان بالت شوروی

دیانا - زمستانی - برنامه‌سینمامایاك

البرز - آهنگرعشق‌بوی (رنگی) باشتراك استرویلیامز - هواردکیل

هما - پسرکوژپشت (ایتالیائی) باشتراك رزانوبرازی - میلی‌ویتال

طبق‌ماده‌پنج بازداشت‌شدند

دیروز عصر اشخاص مشروحه زیر رضا مطبوع - اسمعیل بی‌نظیر غلامرضا وکیلی و قاسم رضائی به اتهام فعالیتهای مضره‌بنفع حزب‌منحله توده‌و اخلال‌در نظم‌عمومی‌واقدام‌علیه مصالح‌عالیه کشوربرابرماده فرمانداری نظامی‌بازداشت و تحت تعقیب قانونی قرار گرفتند.

ورود

آقای‌معزالدین سرخوش‌که‌برای زیارت استان قدس رضوی به مشهد عزیمت نموده‌بود بتهران بازگشت.

آقای خانبابا نعمتی از بازرگان کرمان روزگذشته بتهران‌واردشد.

خروج

آقای عبدالرحیم میرفندرسکی وزیرمختار شاهنشاهی ایران‌درسوریه باهواپیما بدمشق‌عزیمت کرددرفرودگاه آقای عبدالحسین مسعودانصاری سفیر کبیرایران‌درکراچی، تیمسارسرلشکر باتمانقلیچ رئیس ستاد ارتش وعده‌ای ازکارمندان وزارت‌امورخارجه‌وی را مشایعت نمودند

آقای‌میرقاسم‌امیرپنجه برای‌ادامه تحصیلات دررشته معماری عازم ایتالیا گردید.

آخرین جلسه مذاکرات مصر و انگلیس پنج ساعت بطول انجامید

نخست‌وزیر مصر در ظرف ۲۴ ساعت دوباره باسفیر انگلیس در باره کانال سوئز مذاکره کرد- درقاهره شایع است که بزودی بین طرفین موافقت کلی حاصل میشود

عبدالناصر حاضر بدادن هیچگونه توضیحاتی درباره مذاکرات دیروز نشد

قاهره- آسوشیتدپرس- سرهنگ جمال عبدالناصر رهبر دولت نظامی مصر دیشب برای دومین بار در بیست و چهار ساعت گذشته با دیپلماتهای انگلیسی مشاوره نمود. ولی از قرار معلوم هنوز راجع بتخلیه کانال سوئز از سپاهیان انگلیسی بین طرفین موافقتی حاصل نشده است. جلسه غیر رسمی که دیشب برای بحث در اطراف آخرین پیشنهادات انگلستان درباره تخلیه کانال سوئز تشکیل شد مدت پنج ساعت بطول انجامید و تا نخستین ساعات صبح امروز ادامه داشت.

سرهنگ ناصر بعد از خاتمه مذاکرات دیشب با سر رالف استیونس سفیر کبیر انگلستان و سایر دیپلماتهای انگلیسی از دادن هرگونه خبری بروزنامه نگاران خودداری کرد ولی یك مامور عالیرتبه نزدیك بناصر گفت موضوعات مورد بحث هنوز روشن نشده است.

نظر باینکه سرهنگ ناصر و چهار نفر از مامورین عالیرتبه مصری دیشب برای دومین بار با سفیر کبیر انگلیس ملاقات کردند. این شایعه در پایتخت مصر بوجود آمده بود که ممکن است بالاخره بین طرفین موافقتهای کلی و اصولی حاصل شود. ولی سرهنگ ناصر هنگامی که در سپیده دم امروز از محل تشکیل جلسه خارج میشد نه تنها بخبرنگاران اطلاعی نداد بلکه راجع به اینکه آیا جلسه دیگری نیز برای ادامه مذاکرات تشکیل خواهد شد یا خیر مطلبی نگفت.

ولی خودداری مقامات مصری و انگلیسی از دادن توضیحاتی راجع بجریان مذاکرات غیررسمی موجب تعجب ناظرین امور نشده است. خاطر نشان میشود که مذاکرات رسمی در ماه اکتبر گذشته با بن بست مواجه گردیده و منظور از مذاکرات غیررسمی کنونی آنستکه معلوم شود آیا مصریها حاضرند بر اساس آخرین پیشنهادات انگلستان اختلافات خود را با این دولت درباره کانال سوئز حل و فصل نمایند یا خیر؟

امریکا پیمانهائی که نشانه تسلیم دربرابر کمونیستها باشد برسمیت نخواهد شناخت

دولت امریکا حاضر است بکشورهائی که حاضر بدفاع از منطقه جنوب شرقی آسیا باشند همه گونه کمك کند

واشنگتن - آسوشیتد پرس - بلوستون مورتون یکی از معاونین وزارت امور خارجه امریکا دیشب افشاء کرد که دولت امریکا هیچگونه اطلاعی از اینکه آیا در نتیجه فعالیت‌های کنونی ژنو راه‌حلی برای مسئله هندوچین پیدا خواهد شد یا خیر ندارد. ولی دولت امریکا از شرکت در هرگونه راه‌حلی که شرایط آن بنظر واشنگتن رضایتبخش نباشد خود داری خواهد کرد و مقامات امریکائی با توسعه کنترل کمونیست‌ها در جنوب شرقی آسیا جدا مخالف می باشند.

مورتون گفت هدف دولت امریکا ایجاد یك سیستم امنیت دستجمعی برعلیه کمونیستها در جنوب شرقی آسیا میباشد و دولت امریکا در این زمینه حاضر بدادن همه گونه کمك بکشورهائی است که حاضر بدفاع از این منطقه در برابر رخنه و نفوذ کمونیستها باشند.

مورتون که متصدی روابط وزارت خارجه امریکا با کنگره آنکشور میباشد اضافه کرد که باوجود کمك نظامی امریکا وضع فرانسه در هندوچین رو بوخامت میرود.

وی گفت که اینك مندس فرانس در چندین جبهه مشغول مذاکره با رهبران کمونیست است و بهمین دلیل دولت امریکا نمیتواند اطلاعات لازم را در باره اینکه درزمینه حل مسئله هندوچین چه پیشرفت هائی حاصل می گردد کسب کند.

ولی بهرحال دولت امریکا هرگز باهیچ نوع قراردادی که نشانه تسلیم در برابر کمونیستها باشد موافقت نکرده و مزایائی را که کمونیستها بموجب چنین قراردادی بدست آورند برسمیت نخواهد شناخت

دولت ایران مندرجات تذکاریه شوروی را رد میکند

بقیه ازصفحه اول

ومسئول وزارت امور خارجه تماس گرفت و تقاضا کرد که اطلاعات تازه‌ای درباره جواب دولت ایران بتذکاریه شوروی در دسترس او بگذارد.

مقام عالیرتبه وزارت امور خارجه گفت بطوریکه میدانید تسلیم تذکاریه شوروی بلافاصله در تعقیب مقاله روزنامه پراودا انجام گرفته است و دلائلی که در تذکاریه ذکر شده است بر اساس مندرجات مقاله پراودا اقامه گردیده است.

درصورتیکه مقاله پراودا اصولا خود دخالت صریح ورسمی دراوضاع ایران بوده و آقای وزیر امور خارجه درمذاکرات خود باآقای لاورنتیف سفیر کبیر شوروی تاسف دولت ایران را ازمطالب پراودا متذکر شده‌است. مقام عالیرتبه وزارت امور خارجه باظهارات خود ادامه داد و گفت آقای انتظام وزیر امور خارجه همچنین به آقای لاورنتیف خاطر نشان ساخته است که در ایران هر گونه اظهار عقیده بوسیله اشخاص و جراید آزاد است ولی این اظهار نظرها را نمیتوان برای سیاست خارجی دولت ملاك و دلیلی دانست بنابراین نمیتوان باستناد این اظهار نظرها دولت را متهم بداشتن سیاست یکطرفی کرد در صورتیکه مقامات رسمی ایران بار ها اعلام نموده‌اند که دولت ایران بهیچ یك از پیمانهای نظامی ملحق نخواهد شد و سیاست بیطرفی فعلی را ادامه میدهد. در خصوص اینکه دولت ایران کمك مالی و نظامی امریکا را قبول کرده است آقای انتظام بآقای لاورنتیف یادآور شده است که قبول کمك نظامی و مالی بهیچوجه برای دولت ایران مانع سیاسی ندارد و چنانچه دولت شوروی نیز چند سال قبل هزارها میلیون دلار کمك نظامی از دولت امریکا دریافت نمود.

درمورد مذاکرات نفت با کنسرسیوم که یکی از موارد اعتراض روزنامه پراودا بوده است وزیر امور خارجه بسفیر کبیر شوروی اظهار میدارد که دولت ایران آزاد است بهر نحو ترتیبی که مصلحت ومقتضی میداند محصول نفت خودرا بفروش رساند و ازعایدات آن بهره‌مند شود و امضاء قرارداد با کنسرسیوم بهیچوجه مستلزم آن نیست که ایران تعهدات نظامی بگردن گرفته و وارد در پیمانهای نظامی شود.

درجلسه امشب هیئت دولت

مقام مطلع وزارت امور خارجه گفت جوابی که به تذکاریه دولت شوروی تهیه شده است قرار است درجلسه امشب هیئت دولت بوسیله آقای انتظام وزیر امور خارجه مطرح شود و ممکن است بعضی اصلاحات و تغییراتی درمتن آن صورت گیرد. بطوریکه دیروز اطلاع دادیم جواب تذکاریه دولت شوروی بوسیله کمیسیونی مرکب از آقایان سمیعی معاون دائمی و دکتر عبده رئیس کل امور سیاسی و باقرنهیمی رئیس اداره دوم وزارت امور خارجه تهیه شد و دیروز بعدازظهر تسلیم آقای وزیر امور خارجه گردید عصر دیروز نیز کمیسیونی باحضور تهیه کنندگان جواب دراطاق آقای انتظام وزیر امور خارجه تشکیل شد و آقای انتظام شخصا قسمتی ازجواب مزبور را اصلاح نمود.

رد تذکاریه

مقام عالیرتبه وزارت امور خارجه درمورد نحوه تهیه جواب دولت ایران بتذکاریه شوروی گفت تذکاریه شوروی بااستناد بمطالبی که درآن درج شده است رد خواهد شد مثلا در تذکاریه توجه دولت ایران بلزوم احترام و رعایت عهدنامه تامینیه و بی‌طرفی ایران و شوروی و مخصوصا فصل سوم آن که می گوید «هریك ازطرفین متعاهدین متعهد می شوند که نه عملا و نه رسما در اتحادیه‌ها و ائتلافهای سیاسی که برضد مصونیت بری و بحری و یا برضد استقلال و یا تمامیت و یا حاکمیت طرف متعاهد دیگر منعقد شده باشد شرکت ننمایند.

همچنین طرفین متعاهدین از مشارکت در محاصره ها و تضییقات اقتصادی که بوسیله دولت ثالث برضد طرف متعاهد دیگر بعمل آمده باشد خودداری خواهند نمود» جلب شده است.

دولت ایران نیز باستناد همین فصل اعلام خواهد کرد که قرارداد ۱۹۲۷ نظریه حمله‌ای که قوای شوروی در شهریور ۱۳۲۰ بخاك ایران نموده و حاکمیت ایران را نقض کرده است باطل و کان لم یکن می باشد و تذکر دولت شوروی بی مورد است.

احضار سفیر کبیر شوروی

مقام عالیرتبه وزارت امور خارجه گفت پس از آنکه جواب دولت ایران بتصویب هیئت دولت رسید از طرف وزارت امور خارجه بسفارتکبرای شوروی اطلاع داده خواهد شد که آقای لاورنتیف سفیر کبیر شوروی برای دریافت آن در وزارت امور خارجه حضور یابد و در ملاقاتی که با آقای انتظام خواهد نمود جواب دولت ایران که بدون شماره و تاریخ خواهد بود به ایشان تسلیم میشود و موافقت می گردد که درساعت معینی در تهران و مسکو منتشر شود و احتمال میرود که این امر در روز پنجشنبه صورت گیرد.

سوابق تسلیم یادداشتها و تذکاریه‌ها

از سال ۱۹۵۰ تاکنون این سومین باراست که دولت شوروی بمناسبات مختلف بدولت ایران یادداشت اعتراض و تذکاریه بشرح زیر تسلیم کرده‌است:

در تاریخ ۱۶ ماه مه ۱۹۵۰ دولت شوروی یادداشت اعتراض آمیزی در باره نقشه برداری هوائی از قسمتهای شمالی ایران تسلیم دولت نمود.

در ۱۱ نوامبر ۱۹۵۱ دولت ایران بسفارت کبرای شوروی اطلاع میدهد که باالحاق پیمان دفاعی خاور میانه مخالف است.

در بیست و یکم ماه مه ۱۹۵۲ آقای وشینسکی وزیر امور خارجه شوروی یادداشت اعتراض آمیزی در باره مسافرت دریاسالار هیوز امریکائی بایران تسلیم آقای نادر آراسته سفیر کبیر ایران در مسکو نمود

در ژانویه ۱۹۵۳ وزیر امور خارجه وقت خبر مبنی براینکه آقای دکتر مصدق بآقای لوی هندرسن وعده داده ایران وارد پیمان دفاعی خاور میانه خواهد شد تکذیب کرد.

در هشتم آوریل ۱۹۵۳ آقای دکتر مصدق طی مذاکره با آقای هندرسن سفیر کبیر امریکا شایعات مبنی براینکه ایران ببلوك شوروی ملحق خواهد شد تکذیب کرد.

در قسمت غربی آستانه حضرت معصومه علیها سلام

بقیه از صفحه اول

برای احداث مسجد و صحن شده و اراضی آن آماده برای آغاز عملیات ساختمانی گردیده بود بامداد امروز حضرت آیت‌الله بروجردی برای بازدید بمحل مزبور تشریف فرما شده و پس از توضیحات مفصلی که آقای تولیت در باره عملیات ساختمانی داد از حضرت آیت‌الله تقاضا کرد که اولین کلنك را درمحل محراب مسجد بزمین بزنند.

آیت‌الله با ابراز خوشوقتی وشعف کامل اولین کلنك را بزمین زدند وعملیات بی کنی آغاز شد.

ورود حضرت آیت‌الله بمحل ساختمان باعث شد که بلافاصله جمع کثیری از روحانیون و طبقات مختلف اجتماع نموده واز جریان آغاز عملیات ساختمانی مستحضر واز زیارت آیت‌الله مستفیض شوند.

این مسجد و صحن طبق نقشه‌ای که تهیه شده بزرگترین و کم نظیرترین مساجدی است که در قرن اخیر ساخته شده و مردم از انجام چنین عملی بسیار مسرور وخوشوقت بودند.

قرارداد نفت درباره مهرماه تقدیم

بقیه ازصفحه اول

یك از این قسمتها مطرح بحث بود؟

آقای دکتر امینی گفت امشب درباره قیمت سهم آزاد ایران صحبت میکردیم نظر ما این است که از قیمت کنسرسیوم سهم خودرا قدری ارزانتر عرضه کنیم تا بیایند از ما بخرند ولی کنسر سیوم میگوید طوری نباید بشود که بین شرکت ملی نفت و کنسرسیوم رقابت ایجاد شود واز آنجائیکه کنسرسیوم هرچه بیشتر نفت بفروشد منافع بیشتری عاید ایران خواهد شد بنابراین صلاح ما نیست که ازراه فروش سهم آزاد با کنسرسیوم رقابت کنیم و همین اشکالات هست که اینك مشغول مذاکره برای حل آن هستیم که هم کنسرسیوم بتواند محصولات ایران را در بازار های دنیا توزیع نماید و هم ما بتوانیم سهم آزاد خودرا بفروش رسانیم.

عاقلانه نیست

یکی از خبرنگاران سئوال کرد با وجودیکه کمپانیهای ژاپونی و ایتالیائی و آلمانی آمادگی خودرا برای خرید نفت ایران بارها اعلام نموده واز خود دارای نفتکش میباشند دیگر از چه نگرانی دارید.

آقای دکتر امینی گفت آنها میخواهند معامله تهاتری با ما بکنند و جنس بدهند و اجناسی که بما میدهند بقیمت گرانتر حساب میکنند در صورتیکه اگر ما سهم آزاد خودرا در مقابل دلار و لیره بفروشیم میتوانیم با آن بنرخ ارزانتر کالاهای مورد احتیاج خودرا خریداری نمائیم با این ترتیب عاقلانه نیست که ما فقط بدلخوشی اینکه در فروش نفت استقلال داریم معامله زیان آور نمائیم و استقلال بضرر در تجارت معنی ندارد.

چند درصد از در آمد

در اینجا یکی از خبرنگاران مسئله غرامت را مطرح نموده وسئوال کرد آیا قید خواهد گردید که استهلاك غرامت در ظرف چندسال و به نسبت چند درصد از در آمد باشد.

آقای دکتر امینی گفت ترتیب پرداخت غرامت طوری داده خواهد شد که تحمیلی بما نشود یعنی از ده سال کمتر نخواهد بود.

ادعاهای دوطرف

خبرنگار خبرگزاری رویتر سئوال کرد میزان مطالبات شرکت سابق نفت از دولت ایران بیشتر است یا مطالبات ایران از شرکت سابق نفت.

آقای دکتر امینی گفت ماهم فکر میکنیم وهم دلمان میخواهد که میزان مطالبات ما بیشتر از ادعای شرکت سابق نفت باشد.

آقای دکتر امینی مجددا شایعه مبنی براینکه میزان مطالبات شرکت سابق نفت سیصد میلیون لیره است تکذیب نمود، گفت:

علاوه بر آنکه ادعای شرکت سابق نفت خیلی کمتر از این رقم میباشد اصولا از نظر ما مردود و بیمورد است.

یك کمپانی

سئوال شد تکلیف تشکیل شرکت ثالث بکجا انجامید؟

رئیس هیئت نمایندگی ایران گفت ابتدا صحبت براین بود که دو شرکت جداگانه که هردو در تهران و هلند بثبت میرسند و دارای هیئت مدیره های جداگانه باشند تشکیل شود که یکی اکتشاف و استخراج را انجام دهد و دیگری تصفیه و فروش را، ولی هیئت نمایندگی ایران بعدا پیشنهاد کرد که بهتر است این دو شرکت تبدیل بیك شرکت شده و دارای هیئت مدیره مشترك نیز باشد.

فعلا مشاورین فنی و حقوقی دو هیئت دراطراف این پیشنهاد مشغول مطالعه هستند و بنظر من تشکیل یك شرکت بهتر از دو شرکت میباشد.

در مورد تعداد اعضای ایرانی شرکت آقای دکتر امینی گفت:

تعداد اعضای ایرانی هیئت مدیره دو نفر خواهند بود ولی صحبتی نیست که رئیس هیئت مدیره نیز ایرانی باشد چون این امر مخالف با نظارت فنی کامل کنسرسیوم بر تاسیسات میباشد.

ماه اکتبر

یکی از خبرنگاران سئوال کرد تصور میکنید بالاخره مذاکرات کی تمام خواهد شد؟

آقای دکتر امینی گفت انتظار میرود قرارداد در ماه اکتبر (مهرماه) درمجلس شورا یملی مطرح گردد. آقای دکتر امینی اضافه کرد تردیدی نیست که طرح قرارداد نفت درمجلس با مخالفت شدید عده‌ای از نمایندگان مواجه خواهد شد.

جلسه مشاورین حقوقی

آقای دکتر امینی در پایان گفت جلسه آینده کنفرانس صبح روز سه شنبه تشکیل خواهد شد ولی عصر فردا جلسه مشاورین حقوقی دو هیئت با حضور خود اینجانب تشکیل میگردد تا بعضی مسائلی را که مورد اختلاف طرفین میباشد مطالعه نمایند.

بازداشت

آقای مشفق همدانی مدیر مجله کاویان باتهام نشر مقالات مضره طبق ماده پنج از طرف فرما نداری نظامی بازداشت شد.

محکوم باعمال شاقه یا بشکنجه؟

استکهلم - خبرگزاری فرانسه - زندانیان محبس مرکزی استکهلم نامه‌ای بدولت سوئد نوشته و در آن خاطر نشان ساخته اند که: «ما محکوم باعمال شاقه شده‌ایم یا به زجر و شکنجه»

علت ارسال این نامه اینست که زندان مرکزی در جزیرهٔ واقع شده که شهرداری استکهلم در آنجا بازار مکاره تاسیس کرده است و صدای موزیکی که شب از آنجا شنیده میشود مانع خواب زندانیان میگردد و اعصاب آنها را ناراحت میکند.

دولت سوئد بزندانیان پاسخ داده که این امر با آنها مربوط نیست و باید بشهرداری مراجعه کنند.

هموطنان عزیز

اینجانب اسماعیل فرزند قاسم شهرت پزشکی شناسنامه ۲۳۵۶ صادره تبریز شغل کارمند دولت بنگاه راه آهن بدین وسیله بعرض میرسانم نظر باینکه در عرض این چندسال کاملا بمن ثابت شده عملیات و اقدامات حزب منفور توده جز جاسوسی و خیانت بمیهن چیز دیگری نبوده و سران خائن آن همیشه در پناه بیگانگان سعی دارند بهر نحو شد تیشه بر ریشه استقلال کشور ما بزنند و مرام این حزب خائن باقوانین دین اسلام منافات داشته و بی ناموسی و بی عفتی را ترویج و تبلیغ مینمایند لذا تنفر شدید خودرا نسبت باین حزب منحله و منفور و سران جاسوس و اجنبی پرست آن ابراز و فاداری خودرا نسبت بسلطنت مشروطه و شاهنشاه محبوب ابراز و اعلام میدارم

آ-۶۳۵۲

یك باند قوی از دزدان

ازمنزل دوازده نفر از مستشاران نظامی امریکا وشش نفر از اعضای سفارت کبرای امریکا

درحدود دوهزار دلار اشیاء سرقت کردند

کلیه اعضای باند ازطرف مامورین پلیس دستگیر شدند

خبرنگار خبرگزاری آسوشیتدپرس از تهران گزارش داد که اداره شهربانی ایران یك دسته هفت نفری را که متخصص درسرقت ازخانه های امریکائیها در اطراف تهران بوده دستگیر کرده‌است.

و نیز بموجب اظهارات ژنرال مك کلور رئیس هیئت مستشاران نظامی امریکا سارقین مزبور از هنگامیکه ممنوعیت عبورومرور درشب لغو گردید اشیائی را که قیمت آن درحدود بیست هزار دلار بوده (دویست هزار تومان) ازمنازل امریکائیها بسرقت برده و نقشه های دزدی را با کمال دقت طرح می کرده‌اند.

بموجب اظهارات مامورین شهربانی ایران قسمت عمده اشیاء مسروقه ازسارقین پس گرفته شده. ژنرال مك کلور اظهار داشته است بیشتر کسانی که سرقت‌های مزبور در منازل ایشان رخ داده ازافراد نظامی امریکائی بوده ولی درعین حال درمنازل بعضی از کارمندان سفارت کبرای امریکا و اداره اصل ٤ نیز سرقت‌هائی صورت گرفته است

خبرنگار آسوشیتدپرس اضافه می کند که طبق اظهارات ژنرال مك کلور درتعقیب کنفرانسی که بین مقامات نظامی وغیرنظامی امریکائی و مامورین شهربانی ایران تشکیل شد تعداد مامورین ژاندارمری درقلهك افزایش یافته است.

خبرنگار آسوشیتدپرس درپایان گزارش خود اسامی کسانی را که سرقت‌های مزبور درمنازل آنان واقع شده ذکر نموده ازجمله می نویسد که سارقین در روز روشن از منزل استوار نیروی هوائی دربرت نلسون مقداری جواهر و لباس واثاثیه که ارزش آن در حدود ۱۶۰۰ دلار بوده بسرقت برده و نیز بزرگترین سرقتی که درمنزل افرادغیرنظامی امریکائی بعمل آمد در منزل ادوارد نالی مامور حسابداری وزارت خارجه امریکا و دربرت وایت میکر عضو اداری سفارت کبرای امریکا اتفاق افتاد و سارقین چند تخته قالیچه را که ارزش آن در حدود ۱۲۰۰ دلار بود و همچنین مبلغ بانصد ریال از جیب دانالی بسرقت بردند.

همچنین درسرقتی که درمنزل روی پالمر عضو سیاسی سفارت کبرای امریکا صورت گرفت سارقین موفق شدند چند دست لباس و قالیچه بارزش سیصد دلار را سرقت نمایند.

ازمنزل یکی از مستشاران نظامی علاوه براشیاء معمولی یك قبضه اسلحه کمری سرقت شده است.

قابل توجه کارخانه‌های درودگری

ماشین آلات نجاری زیرساخت مشهورترین کارخانجات آلمانی که در ایران بیش از ۳۰ سال سابقه عمل دارد وارد شد.

اره تسمه یك متری
اره تسمه ۸۰ سانتی
رنده کف
رنده کنده کی
فرز
کوم کنی زنجیری و مته ای

طالبین به آقای صبوری خیابان امیرکبیر (چراغ برق) جنب گاراژ کاروان طوس مراجعه فرمایند

نماینده انحصاری شرکت سهامی فیروز خیابان سعدی ساختمان ثابت پاسال

۱-۲ آ-۶۲۵۹ آژانس سلر

باغچه و خانه فروشی درمرغوبترین نقطه اوشان

باغچه‌ای بمساحت دوهزارمتر دارای سه اطاق و لوازم یکجا یا به قطعات ۳۰۰ الی ۵۰۰ متری بقیمت مناسب بفروش میرسد. طالبین دراوشان «محل تلاقی دو آب» به سیدمحمود متصدی کافه استخر و درتهران به تلفن شماره ٤٦٢٧٧ مراجعه نمایند آ ۶۲۵۸ ۱ ۲

سریع مطمئن سروقت

برای حمل بارو اثاثیه خودتان در شهر و حومه به این بنگاه که دارای بهترین وجدیدترین ماشینهای باری است مراجعه فرمائید ومطمئن باشید که بارشما راسروقت وصحیح وسالم بمقصد خواهد رساند و از هر حیث رضایت خاطر مراجعین محترم را فراهم خواهد کرد.

نشانی: شاه‌رضا چهارراه پهلوی جنب داروخانه امریکائی بنگاه اسباب کشی منگل پهلوی تلفن ۴۴۶۷۱

آ ۶۲۵۲ ۱ ۵

استاسن بپاریس رفت

استاسن

پاریس- خبرگزاری فرانسه - دولت فرانسه رسما اعلام کرد که از هارولد استاسن رئیس اداره عملیات خرجی امریکا دعوت کرده است برای مذاکره با گون دوبوبون معاون وزارت امور خارجه فرانسه درباره مسئله بازرگانی بین شرق و غرب بپاریس مسافرت کند. استاسن این دعوت را پذیرفته و دیروز از واشنگتن بپاریس حرکت کرد.

اینجانب جواد هدایتی فرزند ابوالقاسم دارای شناسنامه ۸۷ صادره از بخش سه طهران بموجب این ورقه تنفر شدید خودرا از حزب منحله و غیرقانونی و خائن توده اعلام و وفاداری و فداکاری خودرا نسبت باصل سلطنت ذات همایون شاهنشاهی و قانون اساسی اعلام میدارم.

آ ۶۳۵۵

یك شماره تلفن ٤ خریدارم سی متری مقابل نشاط خوار بارفروشی فریدونی.

۱-۳ آ-۶۳۱۸

قابل توجه هموطنان عزیز

اینجانب جمال‌الدین فرزند محمد علی شهرت عالمی بشناسنامه شماره ۲۷۳۶ صادره از دامغان شغل کارمند ثبت کل بالاخره بمن ثابت شده برخلاف تمام گفته‌ها و تبلیغات زهرآگین عملیات این حزب بغیراز خیانت بمادر وطن و سوق دادن ایران عزیز بپرتگاه نابودی واضمحلال چیز دیگری نبوده و سران روباه صفت آن مطلقا جاسوس بیگانه بوده وهستند علیهذا ضمن ابراز تنفر ازحزب توده منفور وفاداری خود را بقانون اساسی و سلطنت مشروطه بخصوص شاهنشاه جوانبخت و رعیت پرور ایران اعلام داشته و بهموطنان گرامی یادآور میشوم که دیگر فریب مشتی عناصر پلید و بی ایمان را نخورده مخصوصا اینکه دراین اواخر این حزب خائن دین و مذهب و خدا را کنار گزارده و بی دینی و بی ناموسی و اترویج میکردند.

آ ۶۳۱۹

در شهرستانها

گزارش تلفنی و تلگرافی خبرنگاران ما از نقاط مختلف کشور

از مجسمه اعلیحضرت همایونی پرده‌برداری میشود

اهداء مدال و نشان بمناسبت قیام ۲۸ مرداد

پهلوی - بمناسبت تشریف‌فرمائی ذات‌ملوکانه به بندرپهلوی از هم اکنون طاق‌نصرت‌هائی ازطرف شیلات و شهرداری وفدائیان شاه وسایر طبقات برپاکردیده‌است.

قراراست هنگام تشریف‌فرمائی اعلیحضرت همایونی مسابقات شنا وقایق‌رانی درپیشگاه ملوکانه انجام‌پذیردواکنون ورزشکاران خودرابرای مسابقه آماده میسازند.

آقای حسن‌نقیه زاده فرماندار بندر پهلوی اظهارداشت: مقدمات نصب مجسمه برنزی اعلیحضرت‌همایونی دربلوارپهلوی خاتمه‌پذیرفته وقرار است‌قبل ازتشریف‌فرمائی پرده‌برداری ازآن‌بوسیله آقای‌مفتاح استاندار طی‌مراسم خاصی انجام‌پذیرد.

ورود کشتی اورال

کشتی اورال شوروی‌حامل‌مقداری سیمان‌وحلبی سفیدوارداسکله‌شد وبارخودرا تخلیه کرد مرتبا ازکشورشوروی هفته‌ای چندکشتی‌حامل سیمان وتخته‌وسایر کالاهای تجارتی واردبندرپهلوی میشود.

اعطای نشان۲۸مرداد

بمناسبت اعطای نشان وامتیازات‌به‌اشخاص غیرنظامی که درقیام ۲۸ مرداد ابرازفعالیت نموده‌بودند، ازطرف دریادارزند فرمانده منطقه نیروی دریائی درسالن‌شهرداری مجلس‌جشنی تشکیل‌یافت.

درجشن مزبورآقای مفتاح استاندار وتیمسار داراب فرمانده تیپ رشت وآقای حسن‌نقیه‌زاده فرماندار پهلوی ورئیس شهربانی و رؤسای ادارات رشت‌وپهلوی وافسران شرکت داشتند.

ساعت ۵ونیم بعدازظهر برنامه‌جشن‌بانواختن سرودشاهنشاهی آغاز گردید وآقای‌سروان‌فروزین جریان جشن‌را باذکراسامی اشخاصی‌که بنشان ومدال‌مفتخر میگردند باطلاع حضاررسانید.

سپس دریادارزند سخنرانی مهیجی درباره فداکاری درراه میهن‌و احساسات شاهدوستی ایرادنمود که مورد توجه مدعوین قرار گرفت وبا کف‌زدنهای ممتد مواجه‌گردید.

آنگاه فرامین مزبور توسط دریادارزند بآقایان اهداء گردید و سه‌نفر آقایان بنام‌حاجی علی‌اصغرطالب‌پور،سلیمان‌پاشاخان، بابکین‌ساسانی مدیرنامه ستاره‌سهیل وعزیزوکیل منفرد باخذنشان درجه۲ نایل آمدند و ۶نفر باسامی‌زیر:

آقایان عبدالحسن وزیری‌معاون گمرك پهلوی‌فریدون‌خان‌طالب‌پور، رضافدائی،موسی‌رادمنش،صادق‌پورخلیلی،احمدزاده‌رفیع بدریافت نشان‌درجه سه‌مفتخرگردیدند و۳۶نفر ازمیهن‌پرستان باخذمدال رستاخیزو۲۲ نفردیگر نیزبدریافت تقدیرکتبی مفتخرشدند.

درخاتمه آقای حاجی علی اصغر طالب‌پور نماینده طبقات مختلف بیاناتی‌دایر بشاهدوستی ومیهن‌پرستی ایراد‌داشت وجشن‌پایان پذیرفت.

زنی را مقتول و راننده را مجروح کردند

واثاثیه مسافرین را بغارت بردند

بندردیلم - چندروز قبل اتوبوس حامل مسافر پرانندگی رحیم سبیل که ازآبادان عازم شیراز بود درچهارکیلو متری جنوب قریه حصار میراوی که تابندر دیلم ۲۴ کیلومتر فاصله دارد باچهارنفر سارق مسلح برخورد نمود سارقین شوفر رازخمی‌نموده ویك نفرزن ازمسافرین رابقتل رسانیدند ووجوه نقد واشیاء سبك وزن وسنگین قیمت مسافرین راغارت نمودند. یکنفر ازمسافرین‌که رانندگی میدانست اتوبوس را به‌قریه بنك هدایت نمود ومراتب را ازآنجا با تلفون ببندر دیلم اطلاع داد بلافاصله فرمانده‌گارد مرزی‌باعده‌ای ژاندارم بااتومبیل‌گمرك بتعقب‌سارقین‌پرداختند.

دختری درقنات افتاد وغرق‌شد

هفتگل - درمحل نیاکو کار واقع درهیجده‌کیلو متری هفتگل دختری ۱۲ساله بامادرخود برای‌کشیدن آب بسرقنات رفتند ناگهان دختر درچاه افتاد ومادرعده‌ای رابکمك طلبید ولی متاسفانه‌هنگامیکه مردم‌بکمك رسیدند طفل‌خفه‌شده بود وجنازه‌پس‌ازانجام تشریفات لازم‌بخاك سپرده‌شد.

دراعزام اکیپ مبارزه بامالاریاتسریع شود

نهاوند - اداره کشاورزی به سازمان‌همکاری‌بهداشت کرمانشاه‌اطلاع داده‌است که یك‌اکیپ برای مبارزه‌با مالاریااعزام دارد ولی تاکنون اداره همکاری‌بهداشت اکیپ‌مورد احتیاج‌را نفرستاده‌است.

اهالی‌انتظاردارند دراینموقع‌که بیماری‌مالاریا زیادشده دراعزام‌اکیپ مجهز برای مبارزه با مالاریا تسریع نمایند.

ازکوره‌آتش‌پزی سقوط‌کرد وفوت نمود

نهاوند - عباس گل‌آبادی در اثرسقوط‌ازکوره‌آجرپزی‌فوت نمود و جنازه‌اش پس‌ازانجام تشریفات‌قانونی دفن‌گردید.

تقاضای اهالی‌برای ساختمان بیمارستان

نهاوند از طرف اداره دارائی مقررگردیده دومیلیون ریال برای‌تکمیل بیمارستان نیمه‌تمام‌نهاوند دراختیاراداره‌دارائی محل‌گذاشته‌شود ولی‌تاکنون ازطرف وزارت بهداری دراین‌خصوص توجهی نشده است‌اهالی تقاضادارند تافصل‌مناسب سپری نشده اقداماتی برای‌ساختمان‌بیمارستان‌بعمل‌آید

مامورین‌دامپزشکی‌دامهای بیمار رامعالجه نمودند

نهاوند - چون‌بیماری زردی برقان‌که باصطلاح‌طبی پروپلاسموزنام دارد بین‌گوسفندان قریه‌عنبرتنیرشایع شده‌وتلفاتی وارد آورده بود اداره کشاورزی بلافاصله آقای‌خداکرم‌زندی کارمند فنی دامپزشکی رابمحل اعزام داشت‌ووی گوسفندان بیماررا بهزینه صاحبان‌دام معالجه نمود، رویهمرفته نتیجه‌عملیات‌رضایت‌بخش‌است.

نتیجه‌مسابقات فوتبال ادارات

مشهد - اولین جلسه مسابقات فوتبال ادارات مشهد دراین هفته‌در میدان محمدآباد باحضور آقای‌زمانی رئیس‌فرهنگ‌وآقای‌قدوسی رئیس‌هیئت فوتبال وجمع کثیری‌ازعلاقمندان‌بورزش انجام گرفت ودرنتیجه بین‌دسته‌همکاری فنی واداره‌فرهنگ بنفع فرهنگ‌وبین دسته اداره‌دارائی و شهربانی بنفع شهربانی‌خاتمه‌یافت.

مجلس ترحیم

سمنان - بمناسبت درگذشت بانو نبات‌خانم‌پهلوان‌عمه‌محترمه‌بندگان اعلیحضرت همایون‌شاهنشاهی ازطرف فرمانداری‌مجلس‌ختمی‌درمسجدسلطانی منعقدشد. هیئت علمیه روساء اداارات وکارمندان دولت وعموم‌طبقات دراین مجلس شرکت‌نموده وآقای کنی‌واعظ معروف بیاناتی‌مبنی برخدمات‌شاهنشاه فقید ایرادنمود ومجلس‌پایان‌یافت

شهرداری‌شروع بکار کرد

علی‌آباد - شهرداری علی آباد شروع بکار نمود واولین کاری که کرد ابلاغ اخطار به قصابان و نانوائی‌ها بمنظور نظافت‌وحفظ‌بهداشت دکاکین‌آنها بود.

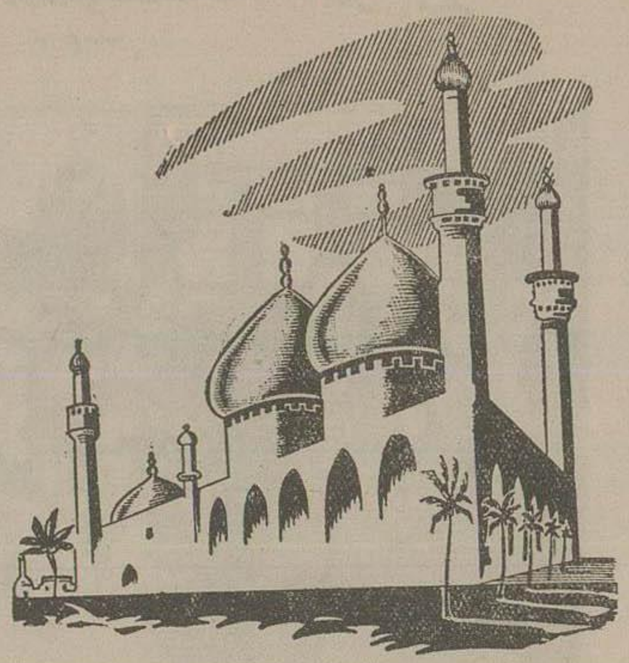

به بغداد و بیروت وقاهره
روزهای چهارشنبه
باهواپیمای ویکینك ۲۷ نفره شرکت
هواپیمائی عراقی
پرواز کنید
ورود ساعت ۹٫۴۵ صبح حرکت ساعت ۱۰٫۴۵ صبح
هواپیماهای عراقی به تمام نقاط خاورمیانه ومقاصد بین‌المللی
ارتباط سریع دارد
برای کسب اطلاعات بیشتر
وتهیه‌جابه شرکت‌هواپیمائی
عراقی، خیابان فردوسی شماره
۵۱۲ تلفن ۴۵۸۱۱ مراجعه‌فرمائید
IRAQI AIRWAYS
آ ۶۲۷۵

پرفیلون
Perphyllon [Homburg]
توجه پزشکان محترم رابفرمول پرفیلون‌همبورك آلمان‌معطوف‌میدارد
تئوفلین - پاپادرین - اومیدرین - لومینال - ادونیژن
بصورت‌قرص - شیاف - آمپول
نماینده‌انحصاری داروئی اردیبهشت ناصرخسرو تلفن ۳۴۳۵۱
آ ۶۲۷۶ آگهی آوا

نماینده انحصاری در ایران شرکت سهامی بازرگانی آرین سرای حافظ تهران.
محل‌فروش‌مغازه کیمیا روبروی‌سفارت انگلیس وسایرچراغ‌فروشیها
آ ۶۳۶۹

لوله‌های لاستیکی
مخصوص آب - باد - نفت - سم پاش
صمیمی خیابان برق تلفن ۳۱۹۴۳
آ ۶۳۹۰

غوغای روز
بزودی درتهران‌غوغا خواهدکرد
غوغای روزحاوی بهترین مقالات انتقادی وادبی واجتماعی‌وترجمه های دلنشین است
آ-۶۳۰۷

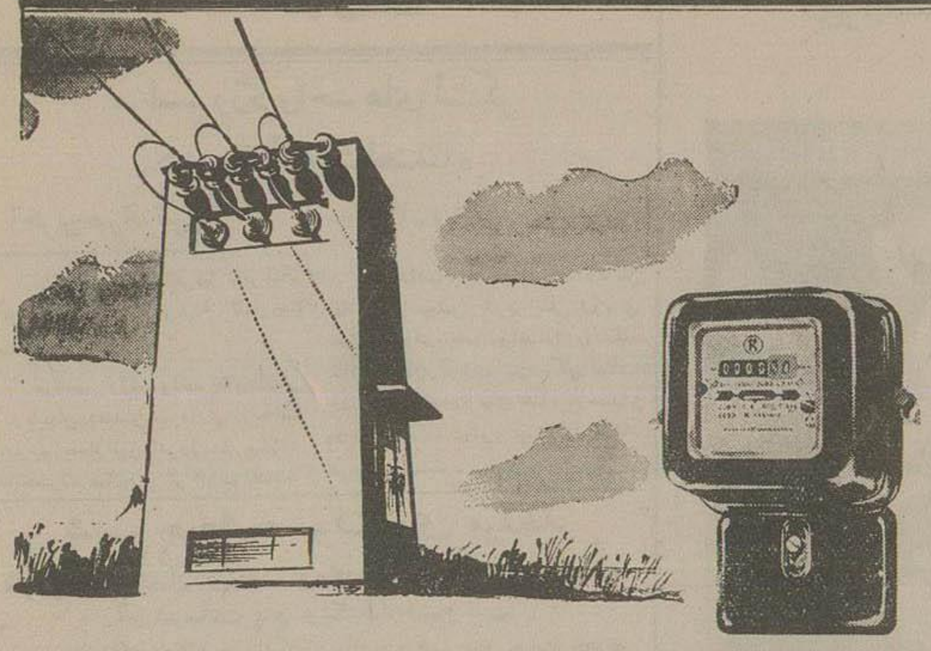

کنتورهائی که امتحان خودرا داده‌اند
کنتورهای چك اسلواکی اشکودا
با دوامترین ودقیقترین کنتوردنیا است
درتمام الکتریکی های معتبرموجود است
ازشهرستانها نماینده پذیرفته میشود.
نماینده انحصاری در ایران:
شرکت‌نسبی مفید و ممتازی
تهران سرای چیت ساز
تلفن ۲۳۰۳۴
KOVO
Praha Tchécoslovaquie
آ ۶۲۶۸

(۱)
سرویس جدیدکشتی رانی بین‌بنادر خلیج فارس
باطلاع بازرگانان‌محترم میرساندازاول‌مرداد ماه۱۳۳۳ کشتی‌جدیدموتوری سریع‌السیر آرتمیس (Artemis) بین بنادر خلیج فارس خرمشهر-آبادان- بندرشاهپور- بوشهر-بندرعباس-کویت و بصره هر۱۵ روز یکمرتبه بارومسافر قبول خواهد نمود.
برای اطلاعات‌بیشتر راجع‌بنرخ‌کرایه وتهیه‌جا درتهران‌به شرکت‌سهامی ایران‌خلیج‌کو خیابان سعدی تلفن ۳۸۶۱۹ ودر خرمشهر بشرکت سهامی ایران خلیج‌کو مراجعه فرمائید
آ-۶۲۱۴ ۱-۲

قابل‌توجه هموطنان عزیز

اینجانب حمیدفرزند علی شهرت ریسمانچیان شناسنامه ۲۹۷۴ صادره‌از بابل شغل کارمند خالصه که درائر تبلیغات فریبنده یك‌مشت‌خائن بی‌وطن در۱۳۲۹ واردحزب منحله توده شده اینك درائرتماس بالاخره بمن‌ثابت‌شد برخلاف‌تمام‌گفته‌ها وتبلیغات‌زهرآگین وعملیات این‌حزب بغیرازخیانت بمادر وطن و سوق دادن ایران عزیز بپرتگاه‌نابودی واضمحلال چیزدیگری نبود سران‌رو باه‌صفت آن‌مطلقاجاسوس بیگانه بوده و هستند علیهذا ضمن کناره‌گیری برای همیشه ازاین حزب منفور وننگین وفاداری بقانون‌اساسی وسلطنت مشروطه بخصوص شاهنشاه جوان‌بخت ورعیت پرور ایران اعلام داشته وهموطنان‌گرامی یادآورمیشود که دیگر فریب مشتی عناصر پلید و بی‌دین‌وبی‌ایمان را نخورده مخصوصا اینکه دراین اواخر این حزب خائن دین‌ومذهب راکنارگذاشته و بی‌دینی وبی‌ناموسی‌راترویج‌وتبلیغ میکردند.
آ ۶۲۵۷

وفاداری نسبت بشاهنشاه‌دمکرات
تنفروانزجار نسبت
بحزب خائن‌توده

اینجانب لیلان - فرزند رضا شهرت رضوانی سابق‌دارنده‌شناسنامه ۳۱۸۶۹ صادره رضائیه‌شغل بیکار که درائرتبلیغات زهرآگین یکعده گرگهای درلباس‌میش گول‌خورده بودم‌وحال‌درائر معاشرت با آنها وجدان‌خفته‌ام بیدار و بخوبی دریافته ام که این دسته جزخیانت بکشور وخدمت به بیگانه‌هدف دیگری نداشته وسران بیوطن‌وبی‌دین آنها نیز ازدسترنج یکعده هموطنان اغفال‌شده‌ام پیوسته درعیش و عشرت هستند اینك ضمن ابرازتنفر وانزجار عمیق نسبت بحزب منحله‌ومنفور توده وفاداری خود را نسبت باعلیحضرت همایون‌شاهنشاهی‌اعلام‌وبا صدای بلند بگوش هم‌میهنان‌مسلمان‌میرسانم که‌در مرام این حزب خائن‌خداودین‌ومذهب وجود ندارد.
لیلان رضوانی
آ-۶۲۵۳

Cirrus
عروس
؟
منتظر باشید
آ ۶۳۰۵

آگهی
شماره تلفن منزل شعبان جعفری ازشماره۲۹۸۰۶ به ۴۲۴۱۱ تبدیل‌گردید
آ ۶۳۱۰
تلفن‌منزل ،اینجانب از۳۳۸۰۴ به۴۳۸۰۴ تبدیل‌شده‌است.
مهندس جعفرنیکتا
آ ۶۲۹۶

خریدارخانه فروشی
اطلاع‌دهید به بنگاه البرزخیابان شاهرضامقابل‌خیابان‌ویلاتلفن۴۴۳۰۴ مرکزخریدوفروش اجاره‌رهنی‌شرطی مورد احتیاجی شمارا بقید نوری‌تهیه مینماید آ ۶۲۹۵

بهای اشتراك
تهران وشهرستانها

	سالیانه	۶ ماهه	۳ماهه
	۴۵۰	۲۵۰	۱۴۰
خارجه:	۷۰	۳۶۰	۱۴۰

بهای آگهی‌های صفحات داخلی سطری ۱۵ ریال
شماره تلفن های هیئت‌تحریریه روزنامه اطلاعات از ساعت ۳ بعدازظهر از اینقرار است
عنوان تلگرافی تهران اطلاعات
تلفن اداره ۳۴۶۷۲ - ۵۵۷۹
جای اداره خیابان‌خیام
۳۳۱۲۲ - ۳۳۱۲۱

صاحب امتیاز و مدیرمسئول: عباس مسعودی

سیمان مشهد بهترین سیمان مورد اطمینان برای مصارف حوض استخر آب انبار و جدول سازی
سیمان مشهد همیشه درهمه‌جا بانازلترین‌قیمت دردسترس‌شما است. خیابان بوذرجمهری سرای پایدار تلفن ۲۲۴۴۴ (آگهی نوین) آ ۶۳۰۴

اطلاعات

مراسم رژه واحد های لشگر در پیشگاه شاهنشاه

آخرین خبر از تبریز

درآخر وقت امروز خبرنگار اعزامی‌ما از تبریز بوسیله تلفن چنین اطلاع‌داد :

مراسم رژه واحد های لشکر آذربایجان‌درمیدان‌شهرداری ازساعت پنج‌ونیم بعدازظهر امروز در پیشگاه اعلیحضرت همایونی برگارخواهدشد وجریان آن‌ازرادیو تبریز پخش میگردد

• • •

ازساعت‌نه بامدادامروز آقایان نمایندگان مجلس شور ایملی رؤسای ادارات‌دولتی، قضات‌واستادان‌دانشگاه مالکین‌وبازرگانان، نمایندگان‌اصناف، مدیران‌جرایدوروسای عشایرازسباران درسالن‌شهرداری‌تبریز بپیشگاه‌شاهنشاه شرفیاب شدند .

شب جمعه خسوف روی میدهد

شروع خسوف ازدوساعت و۴۰دقیقه بعدازنیمه‌شب‌وخاتمه آن درساعت پنج ویکدقیقه‌صبح است

بطوریکه باطلاع خوانندگان رساندیم ، شب جمعه بیست‌وپنجم‌تیر ماه‌جاری‌مطابق‌باپانزدهم‌ذیقعده‌خسوف‌ناقصی‌روی‌خواهدداد‌وتقریبا‌نیمی‌ازقرص کامل‌ماه خواهدگرفت .

این‌خسوف از دوساعت و بیست‌دقیقه بعدازنیمه‌شب آغازمیشودودر ساعت‌پنج‌ویکدقیقه‌صبح‌خاتمه‌می‌یابد. خسوف‌مزبور درنواحی‌جنوبی‌و جنوب شرقی‌آسیا مشاهده خواهدشدوسپس بطرف هندوستان و استرالیا پیش خواهدرفت.

هنگام خسوف،ماه درحالت بدر(قرص‌کامل)است‌وازیکساعت قبل از وقوع خسوف ،ماه در شبه سایه داخل میشود و قدری کدر میگردد . این‌خسوف بدنبال کسوف روزنهم تیرماه‌صورت‌میگیردزیراپس‌ازهر کسوف معمولا یك‌خسوف‌نیزواقع میشود .

مسافرت هیئت اساتید دانشگاه‌عراق به‌تهران

چندی پیش دولت عراق بوزارت فرهنك اطلاع دادعده‌ای‌ازاساتید دانشگاه بغداد قصد دارند بایران مسافرت نموده وازمؤسسات فرهنگی‌و آثارتاریخی ایران بازدید نمایند ودرخواست کرده‌بود تسهیلات لازم‌برای آنان فراهم گردد

وزارت فرهنك باتقاضای دولت عراق‌موافقت نمودومقرر گردید بیست نفر ازاساتید دانشگاه بغداد که‌ده نفرآنها زن‌میباشند بایران‌عزیمت نمایند بقراراطلاعی که‌رسیده روزگذشته این هیئت وارد کرمانشاه شدو فردا صبح وارد تهران میشوند.مدعوین مدت یکماه درایران خواهند بود وازطرف‌وزارت‌فرهنك دانشسرای‌مقدماتی برای‌سکونت آنها در نظرگرفته شده است

سهمیه متقاضیان حج اضافه‌شد

امروز تلگرافی اضافه‌سهمیه‌بفرمانداریها ابلاغ‌شد

همانطور که‌قبلا اطلاع‌دادیم‌چون‌سهمیه‌ایکه‌ازطرف کمیسیون‌حج‌تعیین شده بود برای تمام‌متقاضیان کافی‌نبود لذا بامراجعات مکرر قرار شد که کمیسیون حج‌تجدیدنظری‌درمقدار سهمیه‌حجاج بعمل‌آورد کمیسیون‌حج‌امروز بریاست آقای‌ظفرایلخان بختیار تشکیل‌گردید وپس‌از مذاکرات لازم‌چون مقدار سهمیه‌دراول کم‌تعیین‌شده بود طبق تصویب اعضای کمیسیون صدی بیست‌بتقدارسهمیه اضافه‌گردید وازاین مقداربه‌سهمیه‌تهران معادل‌پنجاه نفر اضافه شددرتهران‌یکهزارو-یصدنفر تقاضای حج‌کرده‌بودند که‌طبق سهمیه سابق‌نقط‌به یکصدوپنجاه‌نفر گواهی‌صدورگذرنامه داده‌میشد واکنون طبق سهمیه‌جدید بدویست‌نفرگواهی صدورگذرنامه‌داده خواهدشد اضافی‌سهمیه شهرستانهانیز تلگرافا‌بکلیه‌فرمانداریهای شهرستانهااطلاع‌داده‌شدتادرصدور گواهی‌گذرنامه‌منظورنمایند.

کمك هزینه تحصیلی دانشجویان پزشکی فقط تاآخر شهریورماه ازطرف‌شهرداریها پرداخت خواهد شد

این بخشنامه امروزازطرف وزارت کشور به شهرداری ها صادرشده‌است:

چون برطبق آئین‌نامه‌طرز نظارت‌درمصرف ده‌درصدکمك‌شهرداری هابهبهداری‌که بتصویب وزارتین‌کشور و بهداری رسیده مقرر است‌کمك هزینه‌تحصیلی دانشجویان دانشکده‌پزشکی که‌بموجب قرارداد ثبتی ویا با اجازه وزارت‌کشوراز طرف‌شهرداری‌ها پرداخت میشودتاآخرسال‌تحصیلی ۱۳۳۳ بعهده‌شهرداریها وازاول سال‌تحصیلی ۳۴-۱۳۳۳ موکول باتخاذ تصمیم‌ازطرف‌وزارت بهداری‌خواهدشد.

بنابراین‌کمك هزینه تحصیلی دانشجویان دانشکده پزشکی تاآخر شهریورماه۳۳ از بودجه شهرداری قابل پرداخت میباشد و ازاول مهر ماه۳۳ نبایستی ازاین بابت از بودجه شهرداری وجهی پرداخت‌گردد.

برای کمك به مستمندان شهرستانها

امروزاین‌بخشنامه بکلیه‌شهرداریها و بخشداریها از طرف وزارت کشورارسال شد :

تعقیب‌بخشنامه‌های‌سابق‌درمورد برنامه‌عملیات کمیسیون‌مستمندان درسال‌جاری مقررفرمائید برنامه عملیات کمیسیون را باتوجه به‌لایحه‌قانونی‌وآئین نامه مربوطه‌فوراارسال دارند تادرصدور حواله عوارض‌بنزین سهمی‌آن حوزه اقدام‌شود. کمیسیون‌مستمندان‌درهرشهرستان بااستفاده ازفوایدبنزین برای‌رفاه مستمندان وکمك‌بآنان اقدام میکند

این اشخاص باتهام همکاری با حزب منحله توده طبق ماده ۵ بازداشت شدند

بطوریکه از فرمانداری نظامی اطلاع میدهند دیروز شخصی بنام غلامرضا پیروزی پامقداری روزنامه رزم و مردم دستگیر شده و هنگام بازجوئی‌اعتراف کرد که نام‌اصلی‌او غلامرضا وکیلی وعضوکمیته ایالتی حزب‌منحله توده بوده‌است وباچند نفردیگر اقدام بتوزیع روزنامه های مردم ورزم‌مینموده نامبرده طبق‌ماده۵ فرمانداری نظامی‌توقیف و برای دستگیری‌همدستانش‌اقدام‌کردید.

همچنین اسمعیل بی‌نظیرکه دیروز دراتوبوس تجریش — نیاوران تظاهراتی‌علیه مصالح کشوری کرد بوسیله مامورین فرمانداری نظامی بازداشت‌وطبق‌ماده۵ توقیف‌کردید.

درساعت‌هفت بعدازظهر دیروز پاسبان شماره۱۲۴۳ پاس خیابان مدبر مشاهده‌کردکه شخصی‌بدرب منازل‌رفته وچیزی بداخل‌خانه‌های‌اشخاص انداخته ودد میشود پاسبان‌مزبور آن‌شخص راکه نامش غلامعلی ظهوری وکارگر شرکت‌ساختمانی تسابود دستگیر ودربازجوئی بدنی‌تعداد۱۷ برك روزنامه رزم و۴ برك روزنامه مردم ازجیبهای‌او بدست‌آمدکه بفرمانداری نظامی فرستاده‌شد. درفرمانداری نظامی‌ظهوری اظهار داشت که‌روزنامه‌ها بوسیله خلیل‌سراجی باوداده شدکه باگرفتن اجرت بداخل منازل بریزد ازطرف‌فرمانداری‌نظامی خلیل‌سراجی بازداشت وظهوری آزاد گردید و همچنین‌غلامحسین افشاری درموقع تحویل‌گرفتن‌روزنامه ازخلیل‌سراجی‌طبق ماده۵ فرمانداری نظامی‌توقیف‌شد.

دیروزهنگام ورودموکب‌شاهانه بشهر تبریز

بقیه ازصفحه اول

شاهنشاه درسالن ایستگاه راه‌آهن میانه ، ازبرابرصف فرهنگیان و دانش‌آموزان عبور میفرمایند و بابرازاحساسات آنان‌پاسخ‌میدهند. آقایان دکترصالح‌وزیربهداری وعلی‌هیئت رئیس‌دیوانعالی کشورنیزدر التزام رکاب ملوکانه هستند

دیده میشد دستجات مردم براه‌افتاده همه راه‌دروازه تهران را پیش‌گرفته بودندعلائم سروروشادمانی‌درچهره‌ها دیده میشد .

ازهرکس‌میپرسیدند چه‌خبراست همه‌باشوق تمام‌میگفتند امروزشاهنشاه وارد تبریز میشوند .

طبق برنامه ، فرماندار تبریزو عده‌ای از علماء ، روسای ادارات ، قضات ورئیس دانشگاه تا «باسمج» به‌استقبال‌موکب‌ملوکانه‌رفتندبازرگانان مالکین ،اصناف ، ارباب‌جراید سران عشایر ودستجات ملی نیزدرمدخل‌شهر قرارگرفتند . در هریك از دو محل نامبرده دودسته موزیك‌باکارداحترام صف‌کشیده بودند .

بانوان اعضاء جمعیت‌خیریه ثریا پهلوی‌اعضای‌فرهنگستان‌ودانش‌آموزان نیز باپرچم های سه‌رنك و دسته‌های گل در صفوف منظم انتظار زیارت شاهنشاه را میکشیدند .

درحدود ساعت یك بعدازظهر موکب ملوکانه به «باسمج» وارد گردیدوشاهنشاه درمقابل‌صف‌مستقبلین از اتومبیل پیاده شدند پس ازاین‌که موزیك سلام شاهنشاهی را نواخت‌و مراسم احترامات نظامی بعمل آمد تیمسارسرتیپ فولادوند فرمانده‌لشکر تبریز گزارش لشکررا بعرض رسانید

سپس آقای دکتر صاحب‌قلم فرماندار تبریزضمن‌خیرمقدم‌مستقبلین‌را معرفی کردوهمگی‌موردتفقدذات‌شاهانه قرارگرفتند .

ساعت یك‌ونیم‌بعدازظهر بودکه موزیك‌بانواختن سلام‌شاهنشاهی نزول اجلال موکب‌شاهانه را به مدخل‌شهر اعلام‌کردوصفوف مردم‌که متصل‌نصف مستقبلین ودانش‌آموزان بودو مانند زنجیردردوطرف‌خیابانهای‌مسیرموکب شاهنشاه صف‌کشیده شده بود فشرده ترگردید وسرها تماما بجلوخم شده همه میخواستند پادشاه جوانبخت‌خود را هرچه زودتر زیارت‌کنند شاهنشاه از اتومبیل پیاده شدندوشهردارتبریز ضمن عرض خیر مقدم کلید شهر را تقدیم کرد . اعلیحضرت همایونی ازمقابل صف‌مستقبلین درحالی‌که همه را مورد تفقد قرار داده بودند عبور فرمودند دراین‌موقع دختر خرد سالی ازطرف‌اعضاءجمعیت‌خیریه ثریاپهلوی تبریز دسته‌گل زیبائی تقدیم کردو دسته‌های گل‌متعددی نیز ازهرطرف دانش‌آموزان ودیگران تقدیم حضور شاهنشاه و نثارقدم ایشان‌گردید. شور و هیجان زایدالوصفی تمام طبقات را فراگرفته،صدای‌زنده‌باد شاهنشاه‌زمین را بلرزه درآورده بود . احساسات مردم‌تبریز به‌اندازه‌ای غلیان‌کرده‌بود که‌باوجودمراقبت‌های‌مامورین‌انتظامی اهالی صف‌هارا بهم زدند و اطراف اتومبیل‌شاهنشاه‌راگرفتندوهریك‌بنوعی ابراز احساسات میکردند .

مردم‌تبریز مانند نگین‌انگشتر موکب مبارك ملوکانه را احاطه‌کرده بودند فریادوهمهمه‌مردم بقدری‌شدیدبود که هرگز نظیرآن‌دیده‌نشده وقاطبه‌اهالی ازصمیم قلب‌مشاهده‌میکردند که‌آرزوی آنان‌پس‌ازسالها انتظار صورت عمل بخود گرفت وموکب مبارك شاهانه بخاك تبریز نزول اجلال فرموده و آذربایجانیهای شرافتمند — غیور و وطن‌پرست‌رامفتخر ومباهی فرموده‌اند

درمیان دریای‌خروشان احساسات‌مردم تبریزموکب‌ملوکانه‌خیلی‌آهسته‌بطرف شهرهسپار. گردیدضمنا درمسیرموکب شاهانه گاو گوسفند های متعدد از طرف‌اهالی‌قربانی‌شد. شاهنشاه‌درحدود ساعت دو وربع بعداز ظهر بعمارت شهرداری‌تبریز نزول‌اجلال فرمودند. دراین‌موقع درفش شاهنشاهی برفراز عمارت شهرداری تبریزافراشته شد و جمع‌کثیری از اهالی در میدان مقابل شهرداری اجتماع کرده شدیدا ابراز احساسات میکردند. اعلیحضرت‌همایونی برای‌پاسخ‌دادن به‌احساسات‌شاه‌پرستانه اهالی‌تبریز به‌بالکن عمارت تشریف فرماشده وضمن‌ایراد بیانات‌موثری‌از این‌همه‌استقبال‌شایان‌وابراز احساسات بی‌شائبه‌مردم‌قدردانی واظهاررضایت فرمودند.

(متن‌پیام‌ملوکانه خطاب باهالی جداگانه‌چاپ شده‌است) .

اعلیحضرت‌همایونی‌ناهار رادرعمارت شهرداری صرف کردند و بعد برای استراحت بمقراقامت ملوکانه که در باغ فرماندهی لشکرتبریز می‌باشد ، نزول‌اجلال فرمودند . باوجود گرمی هوا وآفتاب ، ساعتها پس‌از عزیمت موکب‌ملوکانه ، هنوزمردم متفرق‌نشده زن‌ومردوبچه‌وبزرگ منتظر بودندتاهر وقت موکب‌ملوکانه بخیابان تشریف فرما شود شاهنشاه محبوب خودرا زیارت کنند .

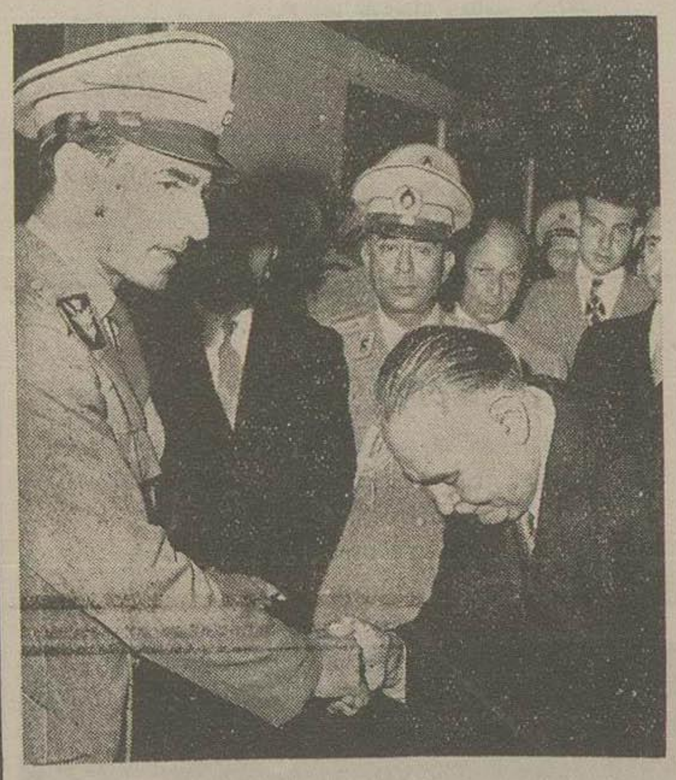

در ایستگاه میانه آقای جم استاندار آذربایجان که‌از تبریز برای استقبال موکب ملوکانه آمده بود بحضور شاهنشاه شرفیاب گردیدومورد تفقدقرارگرفت. در این عکس آقایان‌سرلشکرگرزن وزیرراه ، قراگزلو رئیس‌کل تشریفات شاهنشاهی، مهندس اردشیر زاهدی آجودان کشوری شاهنشاه وچندنفر دیگراز ملتزمین‌رکاب‌دیده‌می‌شوند

توضیح رئیس ستاد

در باره کشف شبکه در دانشکده افسری

امروزتیمسار سرلشکر باتمانقلیچ رئیس‌ستاد ارتش درمورد مطالبی‌که دربارهٔ کشف شبکه حزب منحله توده دردانشکده‌افسری در بعضی ازجراید انتشاریافته‌است اطلاع دادکه مطالب منتشره بکلی‌کذب و بی‌اساس می‌باشد سرهنك نبو افسر اخراجی ارتش‌است که ازچند ماه قبل تاکنون‌تحت‌تعقیب ومتواری می‌باشد واخیراً نیزهیچکس باتهام همکاری با نامبرده از طرف مامورین‌انتظامی بازداشت نشده‌است.

نمایش فیلم‌صعودبقله اورست در سفارت انگلیس

بنابر دعوت آقای « باروز » وابسته‌مطبوعاتی‌سفارت انگلیس‌دیشب عده‌ای ازخبرنگاران ومدیران جراید برای‌تماشای فیلم تمام رنگی صعود بقله‌اورست هیمالیاحضوربهمرسانیدند وفیلم صعودبقله اورست‌را که سال گذشته یکدسته کوهنوردانگلیسی که‌بین آن‌هافقط«شرپاتنسینك»و«سرادموند هیلاری» موفق‌شدندبقله برسندمشاهده نمودند.

کمسیون دارائی مجلس شورای ملی لایحه مالیات برمستغلات را تصویب کرد

کمیسیون‌دارائی‌مجلس شورایملی بعد ازظهردیروزبه ریاست آقای تجدد وباحضور اقایان انواری وفرزدتشکیل‌گردید و لایحه مالیات بر مستغلات‌مطرح شد. پس‌ازمذاکرات کافی‌لایحه مزبور بااصلاحاتی تصویب گردید. کمیسیون بودجه مجلس‌شورایملی بواسطه‌عدم‌حصول اکثریت دیروز تشکیل نشد.

برای‌توسعه کارخانه ظفر تبریز

یکصد دستگاه ماشین بافندگی خریداری شده که بیست‌دستگاه‌آن بمحل کارخانه‌رسیده‌است راه‌شوسه کرمانشاه بطول۶۵۰ کیلومتر ازطریق آذربایجان بمرزترکیه متصل خواهدشد

یك‌پل‌بزرك‌درشهرمهاباد ساخته‌شده‌است

بمناسبت ورود موکب شاهانه بآذربایجان امروز ازطرف سازمان برنامه‌اطلاعاتی‌درباره اقدامات‌تولیدی و عمرانی سازمان‌مزبور که‌دراستان آذربایجان بعمل آمده است‌دراختیار خبرنگاران گذاشته‌شدکه اینك خلاصهٔ آن‌بشرح زیری‌باشد

درکارخانه ظفر تبریز

کارخانه ظفر تبریز که یکی‌از شرکت های تابعه شرکت‌سهامی‌نساجی سازمان برنامه است درسال ۱۳۲۵ تاسیس وشروع بکار نموده است و هم اکنون برای اصلاح وتوسعه آن پروژه هائی تهیه و در دست اقدام می باشد.

فرآورده های کارخانه مزبور عبارت از انواع پارچه‌های‌کش باف و البسه زنانه ومردانه وپسرانه و جورابهای مختلفی‌باشد واخیراتعداد یکصد دستگاه ماشین بافندگی‌از نوع دستگاههای بافندگی که‌برای‌کارخانه چیت سازی خریداری شده‌و اضافه‌بر دستگاههای بافندگی کارخانه مزبور بوده‌مشغول حمل‌برای کارخانه ظفر تبریزمی‌باشد وفعلا ۲۰ دستگاه آن بمحل کارخانه‌رسیده‌است

بابکار افتادن این‌یکصد دستگاه که روزانه۸ ساعت کارکنند سه‌هزار متر پارچه بر میزان محصول کشور اضافه خواهدشد وقسمتی ازنیازمندی های اهالی تبریزرابرطرف خواهد ساخت وعدهٔ‌نیز بکار مشغول خواهند شد مواد اولیه دستگاههای مزبور بوسیله کارخانجات نساجی شاهی و چیت‌سازی‌بهشهر تامین خواهد گردید وضمنا برای رفاه حال کارگران‌سالن نهار خوری کارخانه برای استفاده کار گران مجهز و آماده گردیده است .

راه‌سازی

درقسمت‌راهسازی وتعمیر ومرمت جاده های استان آذربایجان هم از طرف‌سازمان‌برنامه‌چه‌درقسمت‌راه‌آهن وچه‌درقسمت‌جاده‌سازی‌اقداماتی بعمل‌آمده است‌که قسمتی ازآن که‌مربوط‌بامتداد راه‌آهن‌میانه به‌تبریز بوددرشماره‌دیروز ضمن‌افتتاح‌مراسم آغازریل‌گذاری‌میانه بخراسانلو که اولین پیچ آن بدست اعلیحضرت همایونی محکم گردیده باستحضار خوانندگان رسید و اینك اقداماتی که‌درقسمت‌راهسازی صورت گرفته‌است باطلاع‌خوانندگان گرامی میرسد.

یکی‌ازاقدامات‌راهسازی‌دراستان آذربایجان ساختمان راه‌رضائیه بطرف مرزترکیه میباشد که‌ساختمان این‌راه درطول ۴۰ کیلومتردردست‌اقدام‌است وبمحض‌اینکه راهسازی کشور ترکیه بصد کیلومتر مرز ایران رسید اقدام بساختمان۱۰ کیلومتر دیگرخواهدشد.

این‌راه آذربایجان رااز طریق کردستان بکوتاه ترین فاصله بدریای مغرب (مدیترانه) وصل‌میکندو نسبت براههای ترانزیتی بازرگان و قطور رجحان بسیاردارد .

ازاین‌راه به‌فاصله ۶۵۰ کیلومتر کرمانشاه بسرحد ترکیه‌خواهدرسید.

همچنین راه میاندوآب—رضائیه بمرزترکیه بطول۲۰۰ کیلومترو نقشه برداری راه میاندوآب بحیدر آباد بطول ۷۲ کیلومترواز رضائیه بمرز بطول۵۱ کیلومتر که‌جمعا۱۲۰ کیلو مترمیشود باتمام رسیده وبقیه‌دردست اقدام‌است.

ساختمان راه‌تبریزو اهر بطول ۱۰۲ کیلومتر دردست اقدام‌است .

این‌راه ازطریق‌مشیران (محل سددره رود) بمغان‌متصل‌خواهدشد ساختمان‌راه بارعایت‌سدی که بعداروی‌تاخته‌رودساخته خواهدشد ازکیلومتر ۱۲ تبریزشروع شده‌وسوای گردنه کوجه‌بیل عملیات خاکریزی وپلسازی‌درشرف اتمام‌است وحدود ۳۰ کیلومتر راه‌تمام شده‌است راه‌مشکین شهربمغان بطول۱۴۲ کیلو متر که عملیات ساختمانی ۹۰ کیلومتر آن باتمام رسیده‌است .

ونیزدر نظراست که‌مشکین‌شهر ازساحل‌جنوبی رودخانه اهر—(بدون عبور از نوغدوز) بوسیله یکرشته راه درجه‌اول باهرمتصل گردد .

راه‌بستان آبادبشراب باردبیل‌به طول۱۵۰ کیلومتر که‌ازبسبان‌آباد به حدوددوزدوزان بطول۳۰ کیلو متراز سراب بگردنه‌صائین‌بطول۲۴ کیلومتر ساختمان‌راه‌جدید باتمام‌رسیده ونسبت بساختمان بقیه‌راه‌بعدااقدام‌خواهدشد.

راه‌اردبیل‌بخلخال بطول۹۰ کیلو متر که‌عملیات‌خاکریزی بطول۵۰ کیلو متر باتمام‌رسیده پل سازی وشن ریزی راه‌دست‌اقدام است .

راه‌هروآباد بیبانه بطول۱۲۰ کیلومتر که‌نقشه برداری‌راه مزبوراز هروآادبکوی—بفیروزآباد — بگردنه اهلندحدود۸۰ کیلومترتمام شده‌است .

همچنین‌درشهرمهاباد پل بزرگی باپنج‌چشمه ۸متری‌بعرض ۱۰ مترساخته شده‌است .

نقشه‌برداری‌راه بوکان بگوی‌تپه بطول ۶۵ کیلو متر با تمام رسیده است.

راه‌رضائیه بسیلوانابطول حدود ۵۰ کیلومتر بصورت‌راه درجه سوم ساخته‌شده‌است .

راه‌رضائیه باشنویه‌ازبالانژدرره قاسملو بطول‌حدود ۷۰ کیلومتربصورت راه شوسه درجه سوم ساخته شده است .

راه زنجان — بیجار —دیواندره بطول۲۰۰ کیلو متر از زنجان‌ببیجار بطرف دیواندره‌بطول۱۷۷ کیلو متر نقشه‌برداری شده‌از زنجان تا بیجار بطول۱۴۸ کیلومتربصورت‌راه درجه اول دست ساختمان‌است ۶۵ کیلومتر ساختمان راه بکلی تمام‌شده وآمدوشد در آن دایر است اتمام بقیه راه درسال۱۳۳۳ انجام‌خواهدیافت.

ساختمان شش‌پل‌بزرك بین‌زنجان وبیجاربمبلغ ۲۰ ملیون ریال بمقاطعه داده شده‌است که‌تامهرماه‌سال۱۳۳۴ ساخته خواهد شد

مقادیر کارانجام یافته در حوزه آذربایجان وراه‌زنجان—بیجار بشرح‌زیر است :

عملیات‌خاکی‌وکوه‌بری ۴۹۶۵۰۰۰ مترمکعب

شن‌وسنك‌شکسته برای‌شن ریزی خط ۳۷۲۶۰۰ مترمکعب

طول‌راه‌ساخته‌شده ۴۲۶ کیلومتر

طول نقشه برداری‌شده۷۵۶ کیلومتر

راه‌عبورداده‌شده ۲۶۳ کیلومتر

پلهای‌ساخته‌شده بدهانه‌از۰٫۶۰ تا۶متر ۱۱۰۱ چشمه

هزینه‌تعهدشده ۹۱۵۴۲۰۰۰۰ ریال

فرودگاه تبریز

زیرسازی دوخیابان پرواز‌بابعاد ۴۵در۱۵۰۰ مترشروع شده‌ودرحدود ۱۲۰هزار مترمربع آن‌باتمام رسیده است

تکمیل‌زیرسازی‌وروسازی‌اسفالتی فرودگاه تبریزطبق اعتبارات‌مصوب‌در سال ۱۳۳۳ انجام خواهدشد

راه‌سازی‌راه تبریزمیاندو آب بطول ۱۵۵ کیلومترنقشه‌برداری‌شده ازتبریز تاآذرشهربصورت راه‌شوسه درجه‌اول ساخته‌شدو آمدوشد درآن دایراست

کنسرت‌ملك بهمراهی آواز

چقه چهارشنبه وپنجشنبه در تآتر فردوسی .

آ—۴ ۶۳

تشکیل اردوی‌روساو نظام مدارس

برای آشناساختن روسای مدارس بطرز تعلیم و ترتیب جدید روز گذشته کمیسیونی باحضور متخصص تعلیم وترتیب اداره‌همکاری‌فنی وروسای ادارات تعلیماتی وزارت فرهنك درمحل‌اداره‌تعلیمات متوسطه‌تشکیل‌گردید، دراین کمیسیون‌مذکراتی‌درباره تشکیل اردوجهت روسا ونظام مدارس‌بعمل آمد ودرنتیجه‌مقرر گردید اردوئی‌مرکب‌از یکصدنفر ازروساونظام‌مدارس تهران‌وشهرستانهادرمنظریه تشکیل‌شود.

این‌اردو قریبا تحت‌نظر متخصصین اداره همکاریهای فنی و مطلعین فرهنگی تشکیل‌یابد وقراراست چهل‌نفرازروساونظام‌مدارس‌تهران‌وپنجاه نفر ازروسای مدارس‌ده‌استان وده‌نفرازروسای مدارس حومه وبنگاه خاور نزدیك‌دراین‌اردوشرکت نمایند.

درتمام‌مدت‌اردومخارج شرکت کنندگان‌ازطرف‌اداره‌همکاری‌های‌فنی‌تامین خواهدشد.