سال سی و دوم- شماره ۹۳۷۷ | یکشنبه ششم مرداد ماه ۱۳۳۶ | تکشماره دو ریال و نیم

اطلاعات

رئیس جمهور گواتمالا بدست یکی از نگهبانان خود کشته شد

قاتل بلافاصله پس از ترور آرماس، خود را کشت- رئیس جمهور جدید در سراسر گواتمالا حکومت نظامی اعلام کرد

رئیس جمهور مقتول سه سال پیش با یک قیام مسلحانه بحکومت رسیده بود - قتل آرماس بمنظور اعاده رژیم سابق صورت گرفته است

سیاست گواتمالا تغییر نخواهد کرد و مبارزه بر ضد کمونیسم تشدید خواهد شد

شرح در صفحه سوم

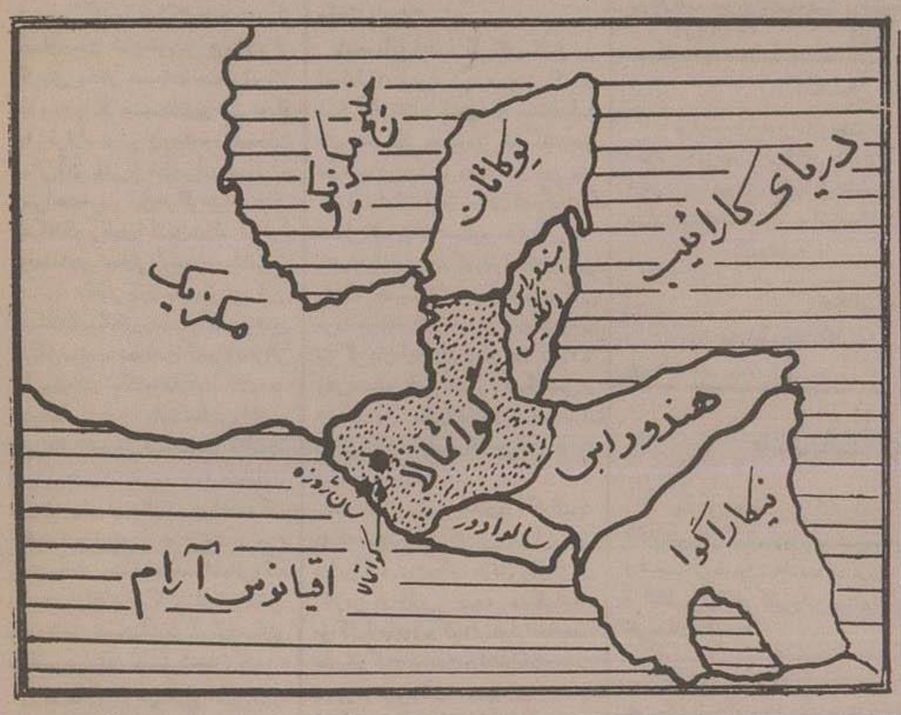

جریان روز

ایران

همسایگان جنوبی

درسواحل جنوب ایران و در خلیج فارس همسایگانی داریم که در جوار ما زندگی میکنند و روابط تاریخی طولانی باما دارند. جزایر خلیج فارس اکنون هر کدام دارای حکومت های جداگانه ای هستند و بواسطه منابع فراوان نفت بسرعت در حال تحول و تکامل اند جمع کثیری از هموطنان ما طی سالهای طولانی از سواحل ایران باین جزایر و شیخ نشین ها مهاجرت کرده و در آن جا بکسب و تجارت و زندگی مشغول شده اند اکنون در آن صفحات دارای اعتبار و عنوانی هستند و نفوذ زیادی در بین مردم و اولیای آن جزایر دارند

بقیه درصفحه دوم ستون اول

جهان

گواتمالا

قتل رئیس جمهور گواتمالا، سرهنگ کارلوس کاستیلو آرماس، در زندگانی امریکای لاتین جزء حوادث عادی روزانه بشمار میرود.

در این سرزمین پهناور ۲۰ کشور کوچك و بزرك ۱۵۰ سال است که در آشفته ترین اوضاع داخلی و خارجی بسر میبرند. از لحاظ فرهنگی، نژادی و اقتصادی هیچ مانعی برای اتحاد این ۲۰ کشور وجود ندارد. با اینهمه نظریات محدود و تنگ چشمی ها از همان آغاز آزادی امریکای لاتین مانع از تشکیل اتحادیه کشورهای متحد آمریکای لاتین گردید.

سیمون بولیوار تواست اسپانیائیها را از

بقیه درصفحه دوم ستون دوم

زلزله مجدد در آمل و سنگچال

یك کشیش آمریکائی تقاضا کرده که دو طفل ایرانی را که در اثر زلزله پدر و مادر خود را از دست داده اند بواشنگتن بفرستند - مردی یك صد هزار ریال وجه نقد بشیر و خورشید سرخ کمك کرد- یك بیمارستان و ملك موقوفه ای که سالیانه ۲ میلیون تومان عواید دارد بشیر و خورشید سرخ واگذار میشود

نیم ساعت پس از نیمه شب روز پنجم ماه جاری زلزله نسبتا شدیدی در آمل روی داد ولی تلفات و خسارات تازه ای روی نداد.

در اثر این زلزله سنگچال ویران شده نیز بشدت لرزید مردی که در کنار اجاق آتش نشسته بود بر اثر تکان شدید زلزله در آتش افتاد و دستش بسختی سوخت و به بیمارستان اعزام شد.

خبرنگار ما در پایان مینویسد: هنوز زلزله شبها در آمل ادامه دارد و مردم در اضطراب بی خوابی بسر میبرند.

سخنگوی شیر و خورشید سرخ بخبرنگار ما گفت:

امروز ساعت ۵ بعد از ظهر جلسه کمیته ساختمانی زبراب که شامل تمام منطقه سوادکوه از سرخ آباد تا شیرگاه است در زبراب بریاست آقای دکتر اسمعیل سنگ عضو هیئت مرکزی شیر و خورشید سرخ تشکیل شد. در این جلسه تمام اعضای اکیپهای امدادی و ساختمانی مناطق آسیب دیده سوادکوه برای بحث و تبادل نظر و اتخاذ تصمیم نهائی حضور داشتند.

گزارشی که از اکیپهای ساختمانی لاریجان رسیده حاکی است که اعضای اکیپهای ساختمانی مناطق پنجگانه تحت نظر آقای دکتر نصر مازرس عالی شیر و خورشید سرخ شروع بکار کرده اند

مدیر عامل جمعیت شیر و خورشید سرخ آمل امروز برای گرفتن دستورات شفاهی جهت ساختن ساختمانهای منطقه آمل به تهران وارد شده و با گرفتن دستورات لازم مراجعت نمود.

بقیه درصفحه چهاردهم

امروز وزرا از دکان های نانوائی بازدید کردند

سیاست اخیر دولت موجب شده است که گندم تنی ۷۰۰ ریال در تهران تنزل کند

فروش آرد بنانوائی ها میزان فروش گندم آزاد را تقلیل داده و موجب نگرانی شدید تجار و دلالان گندم شده است

درجلسه دیروز مجلس سنا آقای نخست وزیر گفتند بتمام آقایان وزرا کارت بازرسی نان تهران را داده ام و همه وزرا بازرس نان تهران شده اند.

بطوریکه خبرنگار ما اطلاع میدهد امروز اغلب از آقایان وزرا از نانوائی هائیکه در مسیر راه منزل آنها تا وزارتخانه ها بوده است بازرسی کردند و چند نفر از آقایان وزرا رانندگان خود را برای خرید نان فرستادو سپس شخصا در توزین نان نظارت کردند.

بازرسی

یکی از نانوایانی که دکانش مورد بازدید یکی از آقایان وزرا قرار گرفته بود گفت از ساعت ۵ صبح تاغروب اقلا صد بازرس بنانوائی ما مراجعه میکنند و آنقدر بازرس آمده که ما وزیر و معاونش را نمیتوانیم تشخیص بدهیم و چون قیمت فروش نان از روی حساب تعیین شده و برای ما صرف میکند دلیلی ندارد که کم بفروشیم.

بطوریکه از وزارت انحصارات کسب اطلاع شد علاوه بر نظارت بر فروش نانوائی ها که نان توزین شده باید بفروشند مقدار پخت نانوائیها نیز تحت کنترل مامورین وزارت انحصارات قرار گرفته است و چون شرط فروش گندم بنانوایان پخت حداقل یك خروار میباشد نانوایانی که کمتر از یك خروار در روز پخت نمایند تعطیل خواهند شد.

بقیه درصفحه چهاردهم

حکم تخلیه کافه شهرداری صادر شد

درمحل کافه برای اقامت مسافرین خارجی از طرف شهرداری هتل مجهزی با ۴۰۰ اطاق ساخته خواهد شد

کارلوس کاستیلو آرماس

در اردیبهشت سال ۳۵ شهرداری تهران بعنوان اینکه محل کافه شهرداری شخصا احتیاج دارد دادخواستی جهت تخلیه کافه شهرداری تسلیم اداره مال الاجاره ها کرد و بالاخره پس از ۹ سال که کافه شهرداری تهران باجاره واگذار شده بود حکم تخلیه آن از طرف اداره مال الاجاره ها صادر گردید.

باید تذکر داد که این رای پس از یك سال کشمکش و اختلاف نظر بین مالك و مستاجرین کافه مزبور صادر شده است.

سابقه موضوع

در تاریخ بیست وهشت تیرماه سال بیست و هفت آقای محمود بنکانگز محل کافه شهرداری را برای مدت ۸ سال ماهیانه بمبلغ ۱۲۰۰۰۰ ریال اجاره کرد تا در محل کافه شهرداری کافه مجهزی دایر نماید.

آقای محمود بنکانگز پس از مدتی مقداری از باغ را باجاره شخص دیگری واگذار کرد و خود اداره کافه اصلی را بعهده گرفت.

شهرداری تهران بعلت احتیاج شخصی قبل از انقضای مدت اجاره از مستاجرین خود درخواست کرد که محل کافه شهرداری را که ۳۰ هزار متر مربع میباشد بصاحب اصلی خود واگذار نماید.

و برای جلب رضایت مستاجرین خود حاضر شد که بهریك از آنها مبلغی پرداخت نماید.

برای این منظور قرار شد که بوسیله حکمیت رفع اختلاف شود و حکم ائتلافی

بقیه در صفحه چهارم

انتشار جلد اول ترجمه روسی شاهنامه

رضایت شاهنشاه از این ترجمه با کادمی علوم شوروی مخابره گردید

دوره کامل ترجمه روسی شاهنامه پس از ترجمه فرانسه آن مفصل ترین ترجمهٔ بزرگترین حماسه ملی ایران بیگی از زبانهای خارجی است

بمناسبت شروع انتشار ترجمهٔ متن کامل شاهنامه فردوسی شعر روسی، امروز این تلگرام از طرف آقای شجاع الدین شفا مشاور فرهنگی دربار شاهنشاهی بآقای نسمیانوف رئیس آکادمی علوم اتحاد جماهیر شوروی مخابره شد.

رئیس محترم آکادمی علوم اتحاد جماهیر شوروی سوسیالیستی- مسکو

جلد اول از دوره ترجمه کامل شاهنامه فردوسی شعر روسی که اخیرا با مقدمه وحواشی و مینیاتورهای جالب از طرف آن آکادمی در مسکو منتشر شده از نظر اعلیحضرت همایون شاهنشاهی گذشت و مورد توجه خاص ذات ملوکانه قرار گرفت و مقرر فرمودند بمناسبت ترجمه و انتشار بزرگترین حماسهٔ ملی ایران بزبان روسی مراتب رضایت و تقدیر ذات همایونی را به جنابعالی و آکادمی اتحاد جماهیر شوروی ابلاغ نمایم بدیهی است بزرگانی مانند فردوسی بیش از آنکه بیك کشور خاص تعلق داشته باشند متعلق بعالم بشریت هستند و هر اقدامی که در شناسائی آثار ایشان بمردم جهان صورت گیرد در واقع قدم موثری است که در راه توسعهٔ فرهنگ در همه جهان برداشته شده است.

موفقیت آکادمی علوم را در تکمیل و انتشار بقیه مجلدات ترجمه شاهنامه فردوسی آرزومندم.

مشاور فرهنگی و مطبوعاتی دربار شاهنشاهی شجاع الدین شفا

بقیه درصفحه چهاردهم

اعلام جرم علیه شرکت شیلات و معاملات خاویار

بازرسی نخست وزیری و استانداری گیلان و دیوان کیفر باین اعلام جرم رسیدگی می کنند

اخیرا شایع شده بود از طرف یکی از بازرگانان بندر پهلوی علیه عملیات یك ساله شرکت سهامی شیلات ایران اعلام جرم شده است

در تعقیب شایعه مزبور امروز خبرنگار ما اطلاع یافت که این اعلام جرم از طرف آقای محمد بنده ای از اهالی بندر پهلوی بعمل آمده و وی اعلام جرم خود را در دو نسخه به نخست وزیری و دیوان کیفر تسلیم نموده است.

بقرار اطلاع گذشته از اینکه از طرف بازرسی نخست وزیری این موضوع تحت رسیدگی قرار گرفته استانداری استان اول نیز مامور بررسی اعلام جرم شده و از محمد بنده ای توضیحات خواسته است از قراریکه گفته میشود اعلام جرم بیشتر مربوط بمعاملات خاویار شرکت شیلات با دو شرکت خریدار خاویار ایران و همچنین بیلان یکساله اخیر شرکت شیلات میباشد

سود خالص شرکت شیلات در سال اول بعد از ملی شدن در حدود هشتاد میلیون ریال و در سال دوم که سال گذشته باشد فقط در حدود ده میلیون و نیم ریال بوده است.

جلسه معاونین وزارت دارائی و مدیر کل بودجه برای رسیدگی باشتباه محاسبه حقوق کارمندان

امروز از وزارت دارائی کسب اطلاع شد که کمیسیون مربوط برسیدگی گزارش اشتباه محاسبه حقوق کارمندان دولت عصر فردا با حضور معاونین وزارت دارائی و مدیر کل بودجه در وزارت دارائی تشکیل خواهد شد. کمیسیون مزبور با توجه به گزارش اداره کل بودجه که اشتباه محاسبه حقوق کارمندان را تائید کرده است و تطبیق آن با قوانین و مقررات قانون استخدام کشوری درباره این امر تصمیم خواهد گرفت

تصمیم این کمیسیون بوزیر دارائی تسلیم خواهد شد که جهت اقدام دستور داده شود بطوریکه خبرنگار ما کسب اطلاع کرده است اشتباه محاسبه حقوق کارمندان مورد تایید اعضای کمیسیون میباشد ولی برای پرداخت مبلغ مابه التفاوت حقوق کارمندان دولت باتوجه بخزانه دولت و کسر بودجه اقدام خواهد شد. بهر حال با اخذ تصمیم از طرف کمیسیون مزبور تکلیف اشتباه محاسبه حقوق کارمندان دولت روشن خواهد شد

لایحه مالیات مقطوع بازرگانان تهیه شد

مالیات ۱۳۳۳ تا ۳۶ طبق سابقه مالیاتی باضافه ۲۵ درصد مقطوعا دریافت میشود

لایحه دریافت مالیات مقطوع از بازرگانان پس از تعطیلات تقدیم مجلس شورایملی میشود

تغییراتی که در لایحه جدید درمورد مالیات بازرگانان داده شده

بطوریکه در شماره دیروز اطلاع دادیم کمیسیون رسیدگی بطرح پیشکاری دارائی تهران درباره دریافت مالیات مقطوع از بازرگانان که دیروز باحضور معاونین وزارت دارائی و پیشکار و معاون پیشکاری دارائی تهران تشکیل شده بود با طرح پیشکاری در این باره موافقت کرد و ماده واحده ای در هشت تبصره برای تقدیم بمجلس شورایملی تهیه نمود.

لایحه مزبور امروز برای اظهار نظر مقامات مالی وزارت دارائی ارسال گردید و تا هفته آینده تسلیم وزیر دارائی خواهد شد که پس از تعطیلات مجلس شورایملی تقدیم مجلس گردد.

پرداخت مالیات

طبق لایحه مزبور تسویه حسابهای مالیاتی گذشته بازرگانان از سال ۱۳۳۳ تا پایان سال ۱۳۳۶ (عملکرد سال ۱۳۳۵) مالیات طبق سابقه دریافت خواهد شد و کلیه حساب آنها واریز و مفاصا حساب داده میشود.

مطابق تبصره ماده واحده مودیان مالیاتیکه که تسلیم پرداخت مالیات مقطوع شوند بیست و پنج درصد علاوه بر مالیات قطعی شده سالهای قبل خود را خواهند پرداخت و جریمه وزیان دیر کرد از آنها دریافت نمیشود.

مودیان معترض

چنانچه بازرگانی تسلیم پرداخت مالیات مقطوع سالهای گذشته خود باضافه بیست و پنج درصد آن مبلغ باشد طبق معمول از روی قرائن و امارات مالیات آنها تشخیص داده و بکمیسیون مربوطه ارسال میشود.

واریز حساب

امروز آقای بهمن یار پیشکار دارائی تهران در این باره اظهار داشت چون ملاك واریز مالیاتهای معوقه مالیات قطعی شده مودیان خواهد بود در صورتیکه مودیان مالیاتی اقدام بواریز حساب گذشته مالیاتی خود نمایند این عمل در تشخیص مالیات آینده آنها موثر خواهد بود

تشکیلات جدید

اخذ مالیات مقطوع برای مالیات های عقب افتاده بازرگانان است و پیشکاری دارائی تهران تا آخر امسال تکلیف کلیه پرونده های معوق مالیاتی را روشن خواهد کرد و از سال آینده مالیات هر سال در همانسال وصول میشود و طبق تشکیلات جدید پیشکاری روسای بخش های مالیاتی اقدام بوصول مالیات خواهند کرد

نظر معاون سابق وزارت دارائی و استاد کرسی علوم مالی دانشکده حقوق درباره گزارش تایلر

اجرای نظریات تایلر موجب رفورم اساسی خواهد شد

دولت باید فوراً بر اساس نظریات تایلور لوایح قانونی تسلیم مجلس نماید

با اجرای نظریات دکتر تایلور امکان وصول مالیات عادله از ثروتمندان بوجود می آید و امکان سوء استفاده از میان می رود و کار و کوشش تولیدی مورد تشویق قرار می گیرد و اختلاف طبقاتی تعدیل می شود

دکتر پیرنیا

نظریات دکتر تایلور باید بدون فوت وقت اجرا شود.

امروز خبرنگار ما با آقای دکتر حسین پیرنیا عضو کمیسیون بودجه مجلس شورایملی و استاد کرسی امور مالی دانشکده حقوق تماس گرفت و در مورد گزارش دکتر تایلر نظر به ایشان را پرسید.

اینك متن جواب آقای دکتر پیرنیا

بسیار خوشوقتم که در اثر مراجعه روز نامه اطلاعات میتوانم نظریات خود را درباب گزارش دکتر تایلر متخصص مالی امریکائی باطلاع متصدیان امور و علاقمندان به موضوع برسانم، البته در نظر داشتم که فرصتی دست دهد در این باب شرح مبسوطتری بنویسم و یا تفسیر بیشتر هر یك از نکات مندرجه در آن گزارش را مورد بررسی قرار دهم، انجام این منظور را به موقع دیگری موکول میکنم. و اینك بطور خلاصه عقیده خود را در باب این گزارش در اینجا متذکر میشوم

اینجانب گزارش دکتر تایلر را حتی قبل از انتشار آن در روزنامه اطلاعات بدقت مطالعه کرده بودم و در یکی از روزهای شرفیابی نمایندگان راجع بآن چند کلمه ای بعرض اعلیحضرت همایون شاهنشاهی نیز رسانیده ام

بر اثر بررسی این گزارش برای کسانیکه وارد باوضاع مالی ایران باشند بخوبی واضح میگردد که متخصص نامبرده باموشکافی و عمق نظر خاص مهمترین مسائل و مشکلات مربوط به مالیه عمومی ایران را در یك گزارش جامع گرد آورده است و حتی توانسته این مسائل و مشکلات را برحسب درجه اهمیت و فوریت طبقه بندی کند و عوامل سیاسی و اجتماعی را که در اصلاح امور مالی موثر میباشد بطور روشن مشخص سازد و برنامهٔ اصلاح کار را بطور دقیق تعیین نماید. یکی از مهمترین اصلاحاتی که متخصص نامبرده پیشنهاد کرده است جانشین ساختن مالیات از ارزش دارائیها بجای مالیات بر درآمد در سیستم مالیاتی ایران میباشد همانطوریکه در کتب درسی مربوط به مالیاتها بتفصیل ذکر شد رجوع شود به کتاب مالیاتها و حقوق مالی تالیف اینجانب) مالیات مستقیم را بدو ترتیب میتوان وصول کرد یکی بوسیله مالیات از درآمد و ویژه مالیات از ارزش دارائیها

بقیه درصفحه چهارم

تصمیمات کنگره فرهنگ کشور

امتحانات تجدیدی باستثنای ادبیات فارسی حذف شد و امتحانات در ظرف سال تدریجا انجام خواهد شد

دنباله جلسات کنگره فرهنگ عصر

دیروز و صبح امروز در محل تالار فرهنگ تشکیل شد

درجلسه دیروز درباره تعلیمات ابتدائی مذاکراتی بعمل آمد و برنامه جدید ابتدائی تصویب شد و سپس ضمن بحث در باره وظائفی که مجریان برنامه بعهده دارند و وظیفه معلمین، مدیران و بازرسان فنی سازمان های اداری تعیین گردید

سپس آقای دکتر مهران وزیر فرهنگ بیاناتی درباب همکاری مردم با مدارس ایراد کرد هنگام بحث درباره تعلیمات حرفه ای و متوسطه تصمیم گرفته شد که یك مجله مفید حرفه ای انتشار یابد و وسایل آزمایشگاه های حرفه ای تدارك شود و صرفا بتدریس علوم نظری و سئوالات خشك امتحان قناعت شود.

طرز انجام امتحانات

درس نحوه امتحانات کتبی و شفاهی امتحان تصمیم گرفته شد که پرسشهای کتبی و شفاهی معلم باید بطور مداوم در ظرف سال تحصیلی صورت گیرد تعیین وقت معین و تنظیم برنامه برای امتحانات تولید اضطراب و نگرانی دانش آموز نموده

بقیه درصفحه چهارم

LIVRES FRANÇAIS

La librairie MEBSO afin de faire face aux bosoins de sa clientèle a le plaisir d'annoncer l'ouverture de la section de livres français. Vous êtes invités de passer inspecter une collection de choix que nous venons de recevoir de Paris.

Adresse: MEBSO BOOKSHOP-Ave. Nadéri.

در مجلس سنا

بیانات سناتور لسانی

درباره کلیات لایحه نفت

در صفحه دوازدهم و پانزدهم چاپ شده است

چای جهان
دارجیلنگ ۳۵۳
کرسان | دوارزنان | زرزنان | دوتوندنشان | ۱۵۱ | مارزنشان | کلیدنشان

کیلومتر ۸ جاده کرج
قطعات زمین ساختمانی از ۲۰۰ متر ببالا با آب و برق وسند مالکیت نقد و اقساط بفروش میرسد.
بهیار رکانی شهرزاد مقابل کالج تلفن ۴۰۴۰۱ مراجعه فرمائید
آ-۱۳۵۹۴

بی ناکا BINACA
دوان نرم و تمیز دوان
دوان کسنید
ساخت سوئیس
آ-۱۳۳۴۸ ۳-۵

ایران

همسایگان جنوبی

بقیه ازصفحه اول

دراین‌جزایر اکنون جنب‌و جوش زیادی برپاست وفعالیت‌های عمرانی‌و اقتصادی‌با سرعت‌رو بتوسعه وافزایش است ؛ساکنین‌این‌نقاط کشورماراخوب میشناسند ؛ایران‌همواره‌یك همسایه خوب ومطمئنی برای آنهابوده است شیخ‌دوبی که پدرش‌اکنون‌در شیراز مهمان‌دولت است‌خودنیز هرسال‌برای گردش وشکار صفحات جنوبی‌ایران میآیدوروابط صمیمیت‌ودوستی بین‌او وما برقراراست.ایران‌ومخصوصاصفحات شمالی‌آن بهترین‌نقطه‌برای گردش و استراحت‌مردم این‌جزائرمیباشد ؛ مشکلات زیادی‌اکنون‌درراه استقرار روابط‌عادی تجارتی وتوسعه مناسبات حسنه وجود دارد ،مهمترین این مشکلات‌مسئله‌ارزوتبدیل آنست‌وهمین مشکل‌موجب شده‌است که‌مردم‌جزائر خلیج‌نتوانند بکشورماببایند کشورما میتواند بهترین روابط‌تجارتی‌راباشیخ نشین‌های خلیج‌برقرارنماید. اکنون این‌شیخ‌نشین‌ها تقریبا همه وسایل و نیازمندیهای‌خودرا‌ازخارج‌واردمیکنند کشورما میتواند ازجهت صدور میوه وسبزیجات وسنگ‌های‌ساختمانی‌وغله وبسیاری‌ازاقلام دیگر‌بازارهای‌خوبی دراین‌نقاط بدست‌آوردو روابط‌تجارتی مداومی‌براساس دوستی‌ایجاد کند.

روابط‌تجارتی‌ایران‌باشیخ نشین‌عمان بسیارحائزاهمیت‌است‌وحتی تجارت‌ما با عمان‌ازنظراهمیت‌درردیف هفتم قرار دارد.

عمان مرکز بزرگی برای فروش میوه‌جات و سبزیجات ایرانی بشمار میرود ؛در کویت عده زیادی ایرانی سکونت‌دارند ؛کویت بندر آزادی است که‌فعلا ازنظراستخراج و بهره برداری ازمنابع نفتی‌آن‌منطقه‌ثروتمند ونفتی‌است.

وبطورقطع ایجادروابط‌تجارتی‌عادی‌و توسعه مناسبات حسنه‌بااین شیخ‌نشین بنفع‌ماومردم آسامان‌است.

اما همانطور که گفتیم مشکلاتی در راه‌عادی کردن‌روابط‌تجارتی وجوددارد ومهمترین آنهااینست که معاملات‌این مناطق‌بالیره انجام میگیرد وتجارت آنهاماملق به‌تسعیر لیره‌از طریق لندن است واین خود از نظر انجام کارهای تجارتی مشکل‌بزرگی بشمار میرود . اگر بانك‌ملی شعباتی دراین نقاط تأسیس کند قدم بزرگی درراه توسعه معاملات تجارتی و اقتصادی برداشته خواهدشد.همانطور که گفتیم درآتیه‌بازارهای‌اقتصادی وتجارتی این مناطق‌توسعه‌فوق‌العاده‌ای‌پیداخواهد کرد و کشورماباوسعت‌خاك‌وباکوتاهی‌مسافت میتواندازهمه گونه روابط‌بااین‌مناطق بطورمتقابل‌منتفع‌شود.اکنون‌ساکنین این‌مناطق برای گذراندن ایام‌تعطیل تابستان و گردش بکشورهای دیگر میروند اگر در کشورماوسایل‌پذیرائی ازاین‌مردم‌آماده شود وروابط‌دوستی‌ما طوری باشد که ساکنین جزایرخلیج فارس‌بتوانند‌باراحتی‌وآزادی‌رفت‌وآمد کنند طبیعی است کشور ما را برای گذراندن‌تعطیلات‌ترجیح‌خواهندداد‌یکی ازمهمترین‌شرایط‌برقراری‌روابط‌نزدیکتر آبادکردن سواحل جنوبی ایران و احیای‌بنادروبران شده‌است.اکنون باید‌گفت رفت‌وآمدی وجود نداردو فقط‌روابط صورت مهاجرت یکطرفه ازسواحل‌ایران‌بجزائرخلیج‌فارس‌وجود دارد وازطرف دیگر رواج قاچاق از آنطرف بکلی موضوع روابط تجارتی متقابل‌را ازبین‌برده‌است‌وفقط اجناس قاچاق‌ازآنطرف خلیج به‌بازارهای‌شهر های‌جنوبی‌وارد میشود. اجرای طرح های‌عمرانی جهت‌سواحل جنوب‌ایران وتقویت‌بنیه‌اقتصادی‌مردم‌موجب‌میگردد که‌سواحل جنوبی کشورماازهرجهت بتواندبرای برقراری روابط تجارتی‌با جزایر خلیج آماده شود . کشور ما هیچوجه نمیتواند ازاهمیت اقتصادی و سیاسی این رابطه غافل بماند توسعه وتقویت این روابط نفع هر دوطرف‌است‌ودولت‌بایدبامذاکره‌وطرح وپیشنهادنقشه‌های مفیدقدم‌تازه‌ای در درراه استحکام دوستی ملت‌ایران با همسایگان‌جنوبی خودبردارد.ساکنین جزائرخلیج بایدبدوستی‌ایران‌ومنافعی که‌این‌دوستی‌برای‌طرفین‌داردازهرجهت متکی‌باشند .

جهان

گواتمالا

بقیه ازصفحه اول

آمریکای‌لاتین‌بیرون‌براندامادرآرزوی تشکیل دولتی که میتوانست یکی از قویترین واحد های‌سیاسی واقتصادی جهان شود عمر خود راتباه کرد. حوادث این۱۵۰ساله‌نیزهرروزحصول آرزوی بولیواررا دشوارترو ممتنع‌تر ساخته است•

باوجوداین‌آینده امریکای لاتین در اتحاداست وبس، مانند همچنان که در شمال‌اتفاق‌افتاد، کشورهای مختلف‌این قاره نظریات محدودرا کنار گذارندو فدراسیونی‌تشکیل دهند ودر این راه خوبی‌میتوانندازمؤسساتی که‌درامریکای شمالی‌تکامل‌یافته‌است‌سرمشق‌بگیرند.

درغیراین‌صورت کودتاوانقلاب‌وترور وتوطئه همچنان‌ازوجوه‌عمده‌مزندگانی مردم‌امریکای‌لاتین‌خواهد بودوفقروجهل نیز گریبان آنان‌راترك نخواهد کرد• تا وقتی‌مسئله نامیونالیسم ودمکراسی‌در ۲۰ کشورامریکای‌لاتین‌حل‌نشودمبارزات داخلی‌و کشمکشهای‌خارجی‌این دول‌از میان‌نخواهدرفت.

حادثه قتل‌رئیس جمهور گواتمالا دنباله‌حوادثی‌است که از۱۹۵۰پی‌درپی دراین کشورروی‌داد درآن سال آربنز گازمن در راس جبهه دمکراتیك مرکب‌ازملیون‌و کمونیستهاواتحادیه‌های کارگری‌توانست‌درانتخابات‌عمومی پیروزشودوبریاست جمهوری برسد• رقیب‌اوسرهنك کارلوس کاستیلو آرماس‌بود که‌ناگزیراز کشورخارج‌شدو۴سال‌بعد در دررأس یك‌نیروی‌مسلح‌بآنجاباز گشت

آربنزبی‌آنکه شخصا کمونیست‌باشد موردپشتیبانی کمونیست هاقرارداشت. بهمین‌دلیل باوجودآنکه اقدامات‌اواز لحاظ‌خود گواتمالاجنبه‌های‌مثبتی‌داشت ازنظرامنیت‌عمومی‌امریکای‌لاتین‌موجب مخاطراتی‌میشدوزمینه‌فراهم‌تری‌برای نفوذ کمونیسم درآن سرزمین تدارك میکرد. زیرابعلت‌عدم ثبات‌رژیم‌های سیاسی‌وبینوائی مردم‌بهترین محیط‌ها برای‌رشد افکار کمونیستی درآمریکای لاتین‌مهیا گردیده‌است

بهمین‌علت‌هنگامیکه در۱۹۵۴نیرو های‌سرهنگ‌آرماس‌از کشورهندوراس به‌گواتمالاحمله‌ورشدندوسرانجام‌زمام امور را بدست گرفتند عکس‌العمل امریکائیها بسیارموافق‌بود درحالیکه دول کمونیست شدیدترین حملات‌را بسیاست امریکاآغاز کردند•

از آن ببعد درگواتمالا اقداماتی برای تثبیت اوضاع آغاز گردید. حزب کمونیست غیر قانونی اعلام‌شد وسرهنگ‌آرماس کوشید با کمك‌مالی امریکادرمبارزه‌برضد فقرو جهل قدمهائی بردارد.

گواتمالا سه‌میلیون‌جمعیت‌دارد که عموما‌بکشاورزی مشغولندومحصولات عمده‌آنرا یك کمپانی‌بزرك امریکائی تولیدمیکند. اگرآرماس مجال آن رامییافت‌شایدمیتوانست‌امتیازاتی‌بنفع کشورخودبگیرد‌ودرآمدملی گواتمالا راافزایش‌دهد. اماوی‌فقط سه‌سال بر سر کاربود ودراین سه‌سال‌نیزهمواره‌در معرض‌اقدامات مخالفین‌نیرومند خود قرارداشت.

یکبار بجان وی سوءقصدشد و یکبار دیگر نیزدر۱۹۵۵ قیام‌مسلحانه‌ای‌بر ضدرژیم‌اوصورت گرفت که به‌نتیجه نرسیدوسرانجام ، ترور، که‌درامریکای لاتین‌متداول‌ترین‌وسیله‌مبارزه سیاسی است،بعمر حکومت‌اوپایان‌داد.

تاآنکه‌اعلام‌شده‌است که‌قتل آرماس تغییری‌دروضع گواتمالانخواهدداد،باید انتظاربروزبحرانهائی‌راچه‌درگواتمالا وچه‌درسایر کشورهای‌اطراف آن‌داشت. سراسرامریکای‌لاتین مستعدشورش و طغیان‌است‌وهنوزدرهیچیك‌از۲۰ کشور امریکای‌جنوبی‌ومرکزی یك‌اساس‌ثابت برای‌اداره‌حکومت‌واجتماع‌بوجودنیامده است •

ازاینرو هراغتشاشی‌در یکی‌ازاینکشورها عکس‌العملی‌درسایرین بوجودخواهد آورد .

امریکای‌لاتین یکی ازمناسب‌ترین‌طعمه های کمونیسم بین‌المللی‌است ، ولی بادیکتاتوری‌های‌نظامی‌نمیتوان‌جلوی کمونیسم‌رابرای‌همیشه گرفت.بایددرپی رفع‌مشکلات‌اجتماعی‌واقتصادی‌آمریکای لاتین برآمد.توسعه‌صنعتی‌این‌سرزمین تازه‌آغازشده‌است‌وباسرعت‌پیش‌میرود درشهرهای جدید وعظیم‌آن‌توده‌های انبوهی گردآمده‌اند که باجدیدترین مقتضیات زندگی امروزآشنائی‌دارند همه اینها مستلزم آنست که درسیستم اجتماعی‌و حکومتی امریکای‌لاتین تجددی‌صورت گیرد.

مجالس سوگواری

مجلس‌سوگواری

ازفردا درمنزل‌آیت‌الله آقای‌حاج‌آقا نورالدین رفیع شریعتمدار تا ده روزقبل‌ازظهرها مجلس‌سوگواری‌حضرت‌خامس‌آل‌عباعلیه‌السلام‌برقرارمیباشد

آ-۹۸۱۹

مجلس‌تعزیه داری

برحسب معمول‌سنواتی‌ازصبح اول‌محرم‌الحرام مجلس‌سوگواری‌حضرت سیدالشهداء (ع) درحسینیه این‌داعی‌واقع‌درشاهرضاجنب‌چهارراه‌کرکان‌برپا ونیزازشب سوم‌لغایت‌ده شب درمسجدجنب کوچه‌دانشسرایعالی‌منعقدمیباشد•

آ-۱۳۵٦٤ **الاحقرالحاج سیدمحمدعلی‌شریعت**

الحسین سفینة النجات

فرارسیدن‌ایام‌عزاداری‌حضرت‌حسین‌ابن‌علی‌علیه‌السلام‌را بعموم‌علاقمندان اعلام وطبق‌معمول‌سنواتی‌روزدوشنبه اول‌محرم‌الحرام ۱۳۷۷ ازساعت ٦ بعد ازظهر درمسجداردبیلیها (چاله‌حصار)مجلس سوگواری‌افتتاح‌وازعموم تعزیه داران‌خواهشمنداست دراین‌مجلس‌شرکت فرمایند •

آ-۹۷۷۵ **هیئت مسجد اردبیلیها**

مجلس‌سوگواری

روضه منزل‌آیت‌الله آقای‌حاج‌سید فخرالدین‌جزائری ازروزسوم محرم عصرهامنعقداست

آ-۹۸۱۵

سیدالشهداء

بهترین‌وجامعترین کتابی‌است که‌تاکنون ازروی منابع صحیح تاریخی تالیف‌شده‌این کتاب روزچهارشنبه‌سوم محرم‌در(۳۱۸) صفحه‌قطع بزرگ‌وروی جلدسه‌رنگ‌بقیمت‌تمام‌شده(٤٥)ریال منتشرمیشود درتهران ازروزنامه‌فروشان و کتابفروشی‌امیر کبیروابن‌سینادرشهرستانها از نمایندگان مجله «ماه نو» خریداری کنید•

آ۹۷۷۹ ۱-۲

طبق‌معمول سنواتی ازشب‌چهارشنبه‌سوم‌محرم‌تاده‌شب مجلس‌سوگواری حضرت‌خامس‌آل‌عبا ارواحنافداه ازساعت‌هفت‌ونیم‌بعدازظهر دربنده‌منزل‌منعقد است‌متمنی‌است بمنظورشرکت‌درمجلس عزاداری مفتخرم فرمایند

زندی -آدرس -خیابان پاستورکوچه بیهقی

آ-۹۸۰۹

عزاداری

طبق‌معمول سنواتی مجلس‌عزاداری خامس‌آل‌عبا ازاول ماه محرم در تکیه‌دباغخانه‌برقرارمیباشد. واعظ‌شهیر آقای‌موسوی‌بنانازابرادخواهند کرد

آ-۹۸۱۷ **ازطرف بخش۴ سنگلج - شعبان جعفری**

بمناسبت‌فرارسیدن ایام‌ماه‌محرم‌الحرام

مجلس‌سوگواری خامس‌آل‌عبا علیه‌السلام از طرف صنف‌آهن‌ساز و خرپاکوب ازاول تادوازدهم‌محرم‌الحرام همه‌روزه‌صبح وعصر درتکیه صنف واقع‌دربازار بین‌الحرمین برقرارو دانشمند محترم وواعظ شهیر جناب‌آقای فلسفی ازساعت ۱۱الی۱۲قبل ازظهر باییانات‌شیوای‌خود مستمعین‌رامستفیض خواهند فرمود •

آ-۹۸۲۵ **غلامعلی جمالی**

عظم‌الله اجورنا واجورکم

بمناسبت حفظ شعائراسلام از روز دوشنبه اول محرم تا دوازدهم از پنج‌بعدازظهر تاساعت‌هفت عزاداری دربنده منزل‌منعقداست‌ازحضرات علماء ومومنین تقاضادارد سرفرازفرمایند

بوذرجمهری درخونگاه جنب‌مسجدحاجی‌رجبعلی

الاحقر میرزاکاظم طباطبائی

آ-۹۷۰۳ ۲-۲

سپاسگزاری

ازآقایان دوستان واقوام‌محترم مخصوصاحضرت آیة‌الله‌جناب‌آقای‌دکتر امامی امام جمعه‌تهران‌وسناتورها ووکلای‌محترم‌مجلس صاحبمنصبان‌وزارت خانه‌هاو آقایان تجار که‌درتشییع جنازه‌ومجلس‌ختم‌وهفته‌شادروان‌زین‌العابدین نفرشی اظهارمحبت‌وهمدردی‌فرمودند سپاسگزاری نموده‌واگربواسطه‌تالمات روحی درشرفیابی تاخیری‌رخ‌دهد پوزش‌میطلبیم.

طریقتی -حقیقی -صالحیان -مهندس‌صالح‌خرم

آ-۹۷۹۷ **خواجه‌نوری**

تشکر واعتذار

ازعموم‌آقایان معظم وزراء و نمایندگان مجلسین وروسای محترم شهرداری ومدیران محترم جرایدو تجارواصناف ومنسوبین که درمراسم چهلمین روزدرگذشت مرحوم‌غلامحسین مولائی معروف به (لقانطه) درس مزارآنمرحوم‌باتشریف فرمائی‌خودقلوب بازماندگان رامسرورفرموده‌اند از طرف خودوبگانه فرزندعزیزم‌رضامولائی معروف به (رامین) که درخارج‌از کشورمیباشدبدینوسیله عرض‌تشکر مینماید

آ-۹۷۷۱ **بانومولائی**

تشکر واعتذار

خانواده های حسن زاده - ادیب مرادی - حسن زاده غفاری

ازذوات محترمیکه درمجلس‌ترحیم وهفتم‌مرحوم حاجی‌ابوالقاسم‌حسن زاده لنگرودی شرکت فرموده وبابوسیله نامه وتلگراف اظهارهمدردی نموده‌اند وباعث‌التیام‌قلوب جریحه داربازماندگان آنمرحوم‌رافراهم‌ساخته‌اند بی‌نهایت متشکروسپاسگزاربوده وازاینکه بعلت تالمات روحی قادرباظهار تشکرات حضوری‌نگردیده‌ایم‌پوزش خواسته سلامت‌وسعادت‌همه سروران گرامی‌راازدرگاه قادرمتعال خواستاریم

آ-۹۷٦۹

سپاسگزاری واعتذار

از عموم دوستان‌وآشنایان وذوات کرام آقایان معظم وزراءورجال و نمایندگان‌محترم‌مجلسین‌وسایر رجال وشخصیتهای کشوری ولشکری‌بخصوص ریاست‌محترم‌بانکملی که درفوت‌مرحوم رضاکلانتری از بذل‌هرگونه‌لطف و دلجوئی دریغ نفرموده وباحضورخودهنگام‌تشییع‌جنازه وروزختم‌وسایرمواقع دیگر کمال محبت رافرموده‌اند سپاسگذاری مینمائیم وچنانچه براثر فرط تالمات‌روحی درشرفیابی وعرض‌تشکرات حضوری‌وتقدیم جواب تلگرافات و مرقومات تسلیت آمیز تاخیر و قصوری شود بدینوسیله‌پوزش‌می‌طلبیم وامید عفوداریم .

بتول کلانتری - غلامحسین کلانتری -افسرپزشکیان دارا -سراج‌حجازی -موسوی - صدر-نبیل-مستشاری

آ-۶۸۰۷

سپید و سیاه

روزیکشنبه ۲۰مرداد

برای‌مطبوعات ایران

یك‌روز تاریخی است

زیرادراین روز نخستین شماره سال‌پنجم سپیدوسیاه در۷۲صفحه‌باعالیترین مطالب وزیباترین عکسهای‌رنگی ودیدنی‌ترین عکس‌مناظرمنتشر خواهدشد•

شماهم اگر تاکنون سپید وسیاه‌را نمیخواندید بطورحتم‌ازاین شماره به بعد طرفداراین‌مجله خواهیدشد•

آ-۹۸۱۱

تاریخ کامل جنگهای ستارخان سردارملی

نصب‌سنك آرامگاه سردارملی باردیگرخدمات‌ابن‌فرزند رشید ایران را درافکار عمومی زنده کرده است کسانی که مایلند تاریخ حقیقی جنگهای آزادی این سردارایرانی‌را مطالعه نمایند :

کتاب قیام آذربایجان

تالیف : آقای سر مهندس طاهر زاده بهزاد که برنده جایزه سلطنتی‌هم شده است مراجعه فرمایند

مرکز پخش وانتشار: شرکت نسبی اقبال وشرکاء

تهران : خیابان شاه آباد تلفن ۳۸۷۰۱

آ-۱۲۹۵۲ ۲-۲

اف‌بان‌رنك‌فروشان‌وشیشه برها

مل‌همدان‌مورد احتیاج خودرابقیمت تجارتی ازاین‌موسسه خریداری فرمائید .نوروزخان‌سرای نصیری -تجارتخانه شبیری‌تلفن ۲۱۱۱۱

آ-۹۳۲۵ ۲-۵

اطلاعیه

سازمان‌عمرانی وساختمانی کرج تلفن۲۵۳۲۷

بدین‌وسیله‌بکلیه خریداران‌محترم زمینهای سازمان‌عمرانی اطلاع‌داده میشودکلیه‌خریداران **ازشماره ۱ الی۱۸۴** برای‌دریافت سندمالکیت‌سازمان عمرانی‌مراجعه‌پس‌ازواریز حساب‌باحسابداری سازمان‌عمرانی حواله‌محضردریافت‌دارند

سازمان عمرانی و ساختمانی کرج - بوذرجمهری نوروزخان سرای عزیزیان نمره- ۱۰ تلفن ۲۵۳۲۷

۲-۲ آ-۱۳۳۷۰

دبیرستان ملی ایرانشهر

روزهای **شنبه - دوشنبه-چهارشنبه** از ساعت ۵تا۷ عصر برای دوره اول ودورهٔ دوم شعبه ریاضی و طبیعی ثبت نام میکند •

دانش آموزان محترم بخیابان هدایت - بین خیابان خیام و نو **بدبیرستان ایرانشهر** مراجعه‌فرمایند. آ-۹۳۷۱ ۲-۵

جهان تربیت دختران

ازآنجا که‌درسال‌تحصیلی ۳۷-۳٦تعداد کلاسهای دبستان‌جهان‌تربیت دختران‌افزوده‌شده‌است لذاوفتردبستان‌همه‌روزه ازساعت ۸تا ۱۲ صبح‌جهت ثبت‌نام آماده‌است

نشانی: دروازه‌دولت-خیابان‌صنیع‌الدوله

آ-۱۲۸۳۲ ۳-۵

تست شیمی

تالیف آقایان احمد رفیع زاده - هادی رهنما - باروخ بروخیم - احمد رضاقلی‌زاده - دکترحاج‌سید جوادی -اصغرنوروزیان منتشرگردید

مؤسسه‌مطبوعاتی علی‌اکبرعلمی‌وحاج‌محمدعلی‌علمی

آ-۱۲۹۸۰ ۳-۳

آ-۱۳٤۱۰

آگهی های تسلیت

بانهایت تاثرفوت مرحومه فاطمه خانم‌بهبهانی‌را به‌کلیه بازماندگان آن‌مرحومه بخصوص‌جنابان آقایان‌سیدصالح بهبهانی‌وسرهنك عطاالله‌فرح‌سیر وهادی‌قاسم‌زادگان تسلیت‌عرض‌مینماید

آ-۹۷۸۷ **غلامحسین وفائی قاضی دادگستری**

بااحساس‌همدردی عمق مصیبت وارده‌رابخانواده محترم دیزجو تسلیت میگوئیم . **منوچهر حقیقت‌طلب - کیان‌حقیقت‌طلب**

آ-۱۳۵۲٤

با کمال‌تاسف فرهنگیان ناحیه٦تهران مصیبت وارده رابخانم سروش مدیره‌محترمه‌دبستان دلشادتسلیت‌عرض‌میکنند. آ-۱۳۳٦۰

بدرام پور

سازمان ملی پیش آهنگی ایران

بدینوسیله درگذشت آقای‌دیزجی‌را ببازماندگان آن‌مرحوم مخصوصا آقای‌عزیزدیزجی مربی‌پیش‌آهنگی‌تسلیت‌عرض‌مینماید. آ-۱۳۵۱٤

الهی پراز اندوه مصیبت وارده‌را بدوست گرامی جناب آقای‌دکتر میررشدی تسلیت‌میگوئیم•

آبادان : دکترعزیز اللهی - دکترخنجی- دکتر کاشانی غروی - دکترعلوی - دکتربرجیس- دکتر رهبر- دکتر کلانتر- دکتر طبیب

آ-۱۳۵۱٦

بانگرانی تاسف‌درگذشت فقیدسعیدآقای علیرضافره کوزرا ببازماندگان آنمرحوم‌تسلیت عرض‌می‌نمائیم

آ-۱۳۵۵٤ **محمودپورمردانی-صمدتقی خانلو**

با کمال‌تاسف‌فوت آقای‌خلیل‌تمدن را بخانواده محترم‌خصوصاً خانم‌تمدن وسیروس‌دخت‌تمدن‌تسلیت‌عرض‌مینمائیم•

آ-۹۷۸۱ **خانواده نصیر العلومی**

بانهایت‌تاثر درگذشت مرحوم‌ثقة‌المحدثین **آقای‌حاج شیخ‌جواد عراقی‌را** به‌جامعه‌محترم اهل‌منبر وخاندان آن‌مرحوم مخصوصا دوستان ارجمندخود آقایان‌مجدالدین‌ونورالدین مشایخی تسلیت‌عرض نموده‌وبقاءعموم بازماندگان فقید سعیدرا ازاینده‌تعالی مسئلت مینمائیم.

باقرعبادی‌طالقانی-داودشیرازی- کمال‌الدین‌مرعشی مصطفی خواجه‌نوری-محمدمهدی‌نعمتی علی ارشادی‌فر علی‌ترکی-مصطفی اکبرزاده-ابوالفضل بهره‌ور-مهندس رومینا-جوادرادیا-مصطفی قضات-اخباری.هادی‌نعمتی

آ-۹۷۹۳

هفه مرحوم خلیل تمدن

بمناسبت‌تصادف‌روزدوشنبه‌هفتم‌مردادماه باشب‌هفت درگذشت‌مرحوم **شادروان خلیل تمدن**قاضی‌دادگستری‌مجلس‌تذکری‌در آرامگاه آن فقیدواقع‌درباغ‌طوطی‌جنب‌حرم‌مطهر حضرت‌عبدالعظیم از ساعت ۵تا۷بعداز ظهر برپاخواهدبود از دوستان‌وآشنایان‌تمنی‌می‌شود باشرکت خود موجبات شادی‌روح آن‌مرحوم‌را فراهم فرمایند آ-۹۷۷۷ **خانواده تمدن**

بمناسبت درگذشت شادروان **آقای‌مهدی دیزجی** فرزند حضرت آیت‌الله آقای‌حاج‌شیخ‌اسمعیل دیزجی‌زنجانی مجلس‌ترحیمی‌ازساعت ۵الی۷ بعدازظهر روزدوشنبه۷مردادازطرف اهالی گلوبندك‌و زنجانیهای‌مقیم تهران‌در مسجدارك‌منعقدخواهشمنداست‌باشرکت‌درمجلس‌ترحیم‌روح آنمرحوم راشادفرمایند .

آ-۱۳۵٦٦ **اهالی گلوبندك - زنجانیهای مقیم‌مرکز**

برای‌شادی‌روح‌شادروان سرتیپ‌احمدشریف‌هزینه‌روزچهلم آن مرحوم بآسیب‌دیدگان‌زلزله‌شمال‌اختصاص‌داده‌شده‌بنابراین‌مراسم برگذارنخواهدشد

آ-۹۷۸۳ **مصطفی شریف - پروین شریف**

خانواده‌های مصباح -سهرابخانی-درودی- علیائی

با کمال‌تأسف‌فوت‌بانوبرنامه‌خانم‌مصباح طالقانی‌را باطلاع‌فامیل‌و دوستان میرساندمجلس‌ترحیم‌آن مرحومه مردانه‌وزنانه درروزدوشنبه‌فرداهفتم‌مرداد ازساعت ٤الی ۷بعدازظهر درمنزل‌باقر مصباح واقع‌درخیابان‌تهران‌نو استگاه منصورآبادکوی‌بانك‌بازرگانی‌منعقدمیباشد

آ-۱۳۵۰٦

بعموم‌بازماندگان آن‌مرحومه تسلیت‌میدهیم

خانواده‌های - قزوینی - صدقیانی -خامنهٔ پور فطوره‌چی‌لر - افسری - ظفری - نیروچی - حریری اشتری -کلکته‌خوئی - خطیبی - فرشید

بانهایت تاسف‌فوت‌مرحومه **بانو عالیه‌فرشید** والده آقایان نیوك فرشید وحمیدفرشیدرا باطلاع‌خویشان وآشنایان آن‌مرحومه میرسانیم‌ختم مردانه‌روز سه‌شنبه هفتم‌مردادماه۳٦ مطابق‌دوم محرم‌الحرام ۷٦ ازساعت۹ الی۱۱صبح‌درمسجدارك منعقد میباشد و مجلس ختم زنانه در همان‌روز از ساعت ۵ در منزل آقای‌علی‌اکبر قزوینی‌واقعه درخیابان غفاری(خیابان سی‌متری) برپاست .

آ-۹۸۰۱ ۱-۲

بعموم بازماندگان آن‌مرحومه مصیبت وارده‌را تسلیت‌میدهیم

بدین‌وسیله باطلاع کلیه‌دوستان‌وخویشاوندان‌وهمکاران‌ارجمندمیرساند که‌مراسم چهلمین روزتدفین سرهنك فقید **منصوررفیعا** ازساعت۱۸ روزدوشنبه هفتم‌ماه‌جاری درمقبره خانوادگی‌امامزاده عبداله‌دایرمیباشد

آ-۹۸۳۱

رئیس جمهور بدست یکی از نگهبانان خود ترور شد

گواتمالا در سراسر کشور حالت غیرعادی اعلام و رئیس جمهور جدید انتخاب گردید

قتل آرماس بمنظور بازگردانیدن رژیم سابق صورت گرفته - قاتل وابسته بکمونیستها بوده است

گواتمالا - براثر قتل کارلوس کاستیلو آرماس رئیس جمهوری گواتمالا بدست یکی از افراد گارد مستحفظ کاخ ریاست جمهوری حالت غیرعادی در سراسر اینکشور اعلام شده است. رئیس جمهوری ۴۲ ساله گواتمالا دیروز هنگامیکه میخواست وارد اطاقش شود بوسیله شلیك گلوله که ازطرف یکی از مستحفظین کاخ صورت گرفت ازپای درآمد. ولی هنوز معلوم نیست که علت این امر چه بوده است زیرا مستحفظ مزبور پس از قتل رئیس جمهوری خودش را نیز کشت و این امر صورت معمائی درآمده که همه از آن صحبت میکنند. عده‌ای میگویند که قاتل رئیس جمهوری گواتمالا از اعضای حزب کمونیست بوده زیرا که آرماس با پشتیبانی دولت امریکا توانسته بود که بساط کمونیستها را در گواتمالا برچیند و از فعالیتهای ایشان جلوگیری کند. وی همواره از کمك مالی امریکا برخوردار بوده و در حدود ۷۰ میلیون دلار از امریکا کمك گرفته بود.

رئیس جمهوری جدید

پس از کشته شدن «آرماس» دکتر بولیوس کوترالس رئیس مجلس قانون گذاری گواتمالا بعنوان رئیس جمهوری مراسم تحلیف بعمل آورد و مشغول کار شد.

هیئت دولت گواتمالا طی یك جلسه فوق العاده اوضاع را مورد بررسی قرار داده و در سراسر کشور حکومت نظامی اعلام کرد.

اعلامیه دولت گواتمالا میگوید قتل رئیس جمهوری نشان میدهد که افراد دیگری در توطئه دست داشته‌اند که بزودی دستگیر شده و بشدت مجازات خواهند شد.

رئیس جمهوری جدید هنگام انجام مراسم سوگند تأکید کرد که سیاست داخلی و خارجی کاستیلو آرماس رئیس جمهوری متوفی را ادامه خواهد داد.

اعلامیه دولت از مردم خواسته است که بمنظور حفظ منافع ملی نظم و آرامش را حفظ کنند.

تاسف آیزنهاور

واشنگتن - پرزیدنت آیزنهاور رئیس جمهوری امریکا از قتل کارلوس آرماس رئیس جمهوری گواتمالا اظهار تاسف کرد و اظهار داشت که این قتل ضایعه بزرگی بشمار میرود.

در واشنگتن اظهار شد که آرماس از دوستان امریکا بشمار میرفته و در جیب قاتل او مدارکی کشف شده که احتمال میرود از آنها بخوبی معلوم شود که مشارالیه جزء کدام دسته بوده است و آیا با حزب کمونیست روابطی داشته یا نه؟

سخنگوی دولت گواتمالا اظهار داشته که بنظر او شایعات دائر براینکه قاتل عضو حزب کمونیست بوده بی اساس میباشد و از قرار معلوم این شایعات از ناحیه کسانی انتشار مییابد که میخواهند نگذارند اقدامات اساسی برای کشف مسببین اصلی قتل صورت گیرد.

قیام ۱۹۵۴

آرماس در ۱۳ ژوئن سال ۱۹۵۴ یك قیام شد کمونیستی را که از هندوراس یکی از نواحی همسایه گواتمالا آغاز شده بود رهبری میکرد و توانست زمام امور گواتمالا را بدست گیرد و کمونیستها را از بین برد.

در آنموقع آربنز کارمن در گواتمالا حکومت میکرد و مورد حمایت کمونیستها بود.

آرماس قبل از این کودتا نیز در گواتمالا سرمیبرد و پس از آنکه در انتخابات ریاست جمهوری سال ۱۹۵۰ شکست خورد مجبور شد اینکشور را ترك گوید و بخارج از گواتمالا برود اما همانطور که گفته شد در سال ۱۹۵۴ علیه حکومت گواتمالا قیام کرد و دوباره بریاست جمهوری این کشور رسید.

توطئه

چندی پیش نیز توطئه برای قتل وی صورت گرفت، عده‌ای دستگیر شدند ولی آرماس بعنوان آنکه دلیلی علیه آنها اقامه نگردیده تمام دستگیر شدگان را آزاد ساخت مشارالیه در دوران حکومت خود برای آبادانی گواتمالا و اجرای برنامه مبارزه با بیسوادی در اینکشور زحمات فراوان کشید زیرا معتقد بود که کمونیسم فقط در میان مردم فقیر و بیسواد زود ریشه میکند و اگر توان فقر و جهل را از میان برداشت کمونیسم نیز خود بخود از بین خواهد رفت. عده‌ای از ناظرین سیاسی معتقدند که قتل آرماس در واقع توطئه‌ای برای بازگرداندن آربنز بریاست جمهوری گواتمالا بشمار میرود و بعید نیست که این کار بدست طرفداران شخص مزبور صورت گرفته باشد، در سال گذشته نیز توطئه‌ای صورت گرفت که بر اثر آن شش نفر از دانشجویان بهلاکت رسیدند ولی پلیس گواتمالا فوراً اوضاع مسلط شد و از دامنه دار شدن آن جلوگیری کرد. (اسوشیتدپرس)

اظهارات سفیر

واشنگتن - سفارت گواتمالا شب گذشته ضمن بیانیه‌ای که در واشنگتن منتشر ساخته خاطر نشان میسازد ترور پرزیدنت «کاستیلو» موجب آن نخواهد شد که مجدداً کمونیسم باین کشور راه پیدا کند.

در این بیانیه خاطر نشان شده با اینکه روشن است که رئیس جمهور بدست یکنفر کمونیست بقتل رسیده معذلك تاکنون هیچ قرینه‌ای در دست نیست که کمونیستها برای در دست گرفتن حکومت دست باقداماتی زده باشند.

آخرین گزارشهای واصله حاکی از آنست که مستحفظ گارد رئیس جمهور که طرف وی تیراندازی کرده «واسکو ئرسانتز» نام دارد و اعلامیه رسمی دولتی حاکی از آنست که نامبرده کمونیست بوده است.

سفیر گواتمالا قرار بود شب گذشته طرف مهمن خویش عزیمت نماید. وی بخبرنگاران جراید اظهار داشت که امکان دارد بمناسبت ترور اخیر مبارزه شدیدی با کمونیسم در گواتمالا شروع شود. (رویتر)

گذشته آرماس

واشنگتن - کاستیلو آرماس رئیس جمهوری مقتول گواتمالا در سال ۱۹۵۴ پس از سرنگون ساختن رژیم آربنز که طرفدار کمونیستها بود زمام امور را در دست گرفت.

وی در سال ۱۹۵۵ مسافرتی بایالات متحده کرد و از طرف پرزیدنت آیزنهاور مورد استقبال و پذیرائی گرم قرار گرفت.

در نظر امریکائیها آرماس یکی از سرسخت‌ترین رهبران ضد کمونیستی در سراسر امریکای جنوبی بشمار میرفت.

تاکنون چندین بار شایعاتی درباره سوء قصد علیه جان آرماس در کشورهای امریکای مرکزی انتشار یافته بود.

پرزیدنت کاستیلو آرماس تحصیلات خود را در آکادمی علوم نظامی گواتمالا بپایان رسانید و مدت دو سال در ستاد ارتش ایالات متحده بعنوان کارآموزی خدمت کرده است.

کاستیلو آرماس پس از رسیدن بمقام ریاست جمهوری پیوسته در معرض توطئه و تظاهرات طرفداران آربنز قرار داشت و دانشجویان گواتمالا سیتی نقش مهمی در این تظاهرات ایفا میکردند.

در سال ۱۹۵۵ توطئه‌ای علیه رژیم آرماس بدست کمونیست‌ها و اتحادیه های کارگران صورت گرفت و شورشیان درصدد اشغال پایگاه نظامی «اوررا» بر آمدند.

ولی مساعی شورشیان با شکست مواجه شد و ۳۰۰ تن از آنها دستگیر شدند.

در ژانویه ۱۹۵۶ نیز توطئه دیگری علیه آرماس بعمل آمد و این بار رهبری این توطئه را یکی از کاندیداهای انتخاباتی و گروه دیگری بدست داشتند.

در تابستان ۱۹۵۶ بحران فوق العاده شدیدی در گواتمالا رویداد و برای مدت دو ماه مقررات حکومت نظامی در سراسر آنکشور اعلام گردید و در زد و خوردهائی که بین قوای پلیس و دانشجویان روی داد دو تن کشته و ۲۰ نفر زخمی شدند. (خبرگزاری فرانسه)

شوروی

خروشف گفت ما زودتر از آمریکائیها بمب هیدرژنی ساختیم

ولی سلاحهای اتمی و موشکی ما زیان بخش‌تر از سلاحهای آمریکائی نیست

امروز ششمین فستیوال جهانی جوانان آغاز میشود - در قوانین مجازات شوروی باید تجدید نظر شود

مسکو - نیکیتا خروشف دبیر اول حزب کمونیست شوروی هنگام ملاقات با گروهی از جهانگردان آمریکائی که اکنون در مسکو بسر میبرند اظهار داشت: «ما بمب هیدرژنی را قبل از آمریکا ساختیم ولی باید گفت که بمب‌ها و سلاحهای هدایت شونده ما زیان بخش‌تر از بمبهای آمریکائی نیستند».

خروشف این اظهارات را ضمن اشاره به نگرانی و اضطرابی که قدرت اتمی روسیه شوروی در آمریکا ایجاد کرده است بعمل آورد.

مبادله دانشجو

دبیر اول حزب کمونیست شوروی توصیه کرد که بین شوروی و ایالات متحده مبادله دانشجو صورت گیرد.

وی گفت بعضی‌ها تصور می کنند که از مبادله دانشجو با کشورهای سرمایه‌داری شوروی اسیر شده‌اند در اینکشور سر میبرند ولی شوروی‌ها منکر این امر هستند و سرانجام پس از گفتگوی زیاد موافقت حاصل شده که در مورد این قبیل اشخاص نیز مذاکراتی صورت گیرد (اسوشیتدپرس)

پادشاه افغانستان

مسکو - محمد ظاهر شاه پادشاه افغانستان و همراهانش دیروز از کریمه وارد پایتخت بیلوروسی شدند. در فرودگاه مرکزی این شهر مقامات محلی از پادشاه و اعضای هیئت افغانستان استقبال نمودند ظهر دیروز از طرف صدر هیئت رئیسه شورای عالی شوروی بیلوروسی ضیافتی بافتخار محمد ظاهر شاه ترتیب داده شده بود و بعد از ظهر پادشاه افغانستان و همراهان از کارخانه تراکتور سازی منیك دیدن نمودند. (رادیو مسکو)

فستیوال جوانان و دانشجویان

مسکو - فستیوال بین المللی جوانان از امروز در مسکو آغاز میشود تاکنون ۳۰٫۰۰۰ تن از کشورهای مختلف جهان باینشهر وارد شده‌اند در فستیوال امسال ۷۰۰ تن از جوانان امریکا نیز شرکت کرده‌اند.

شهر مسکو با پرچم های رنگارنگ تزئین شده و در مرکز اکثر ساختمانها را از نو نقاشی کرده‌اند.

برای فستیوال برنامه بسیار مفصلی در نظر گرفته شده و از جمله قرار است «کالینا اولانوا» بالرین مشهور روسی در یکی از روزهای فستیوال برنامه جالبی برای مهمانان اجرا کند. (رویتر)

مذاکرات آلمان و شوروی

مسکو - مذاکرات نمایندگان شوروی و آلمان غربی در مسکو هنوز هم جریان دارد و یکی از موضوعات مورد بحث که مربوط بوضع اتباع این دو دولت در کشورهای یکدیگر میباشد اکنون مورد بحث میباشد. کمیته مخصوصی که برای رسیدگی باین امر تشکیل شده در محل اقامت رسمی وزیر امور خارجه شوروی تشکیل جلسه میدهد. مذاکرات شوروی و آلمان غربی از یکماه قبل آغاز شده و اکنون که آلمانها موضوع آزاد شدن اتباع خود را که در شوروی اسیر هستند پیش کشیده‌اند گفتگو به بن‌بست رسیده است نمایندگان آلمان خاطر نشان کرده‌اند که فعلا ۸۰۰۰۰ نفر از آلمانها که در زمان جنگ دوم جهانی بدست ارتش شوروی اسیر شده‌اند در اینکشور سر میبرند و سرانجام پس از گفتگوی زیاد موافقت حاصل شده که در مورد این قبیل اشخاص نیز مذاکراتی صورت گیرد (اسوشیتدپرس)

تجدید نظر در قوانین جزائی

مسکو - مسئله تجدید نظر در قانون مجازات عمومی شوروی روز گذشته در روزنامه «ایزوستیا» ارگان دولت مورد بحث قرار گرفته و پروفسور «روشکین» متخصص امور جزائی مقاله مفصلی در این باره نوشته است.

پروفسور مذکور در مقاله خود مینویسد باید ترتیبی داده شود تا در تدوین قوانین جزائی آینده از مجازات اشخاصیکه واقعا گناهی ندارند جلوگیری بعمل آید.

از جمله باید در تجدید نظری که در قوانین جزائی شوروی بزودی صورت خواهد گرفت این موضوع رعایت شود که اگر فردی از افراد یك فامیل مرتکب جرمی گردید آثار این گناه بروی دیگر افراد فامیل وی تاثیر نداشته باشد.

پروفسور مذکور مینویسد هنوز هنگام آن فرا نرسیده است که مجازات اعدام در شوروی لغو شود ولی فقط این مجازات را باید درباره جرائم خیانت، جاسوسی و عملیات خراکارانه اعمال کرد (روتر)

رژه در قاهره

تانکهای متوسط ت ۳۴ روسی در رژه نظامی ۲۳ ژوئیه قاهره بیش از همه جلب توجه کرد. در این رژه که بمناسبت پنجمین سال انقلاب مصر صورت گرفت سلاحهای دیگری از قبیل موشك انداز و توپهای ضدهوائی مخصوص و همچنین هواپیماهای میك و ایلیوشین روسی نمایش داده شد.

خلع سلاح

آیزنهاور برای جلوگیری از بن بست مذاکرات فعالیت میکند

دالس برای مذاکره با نمایندگان غرب به لندن مسافرت مینماید

وزیر خارجه آمریکا سعی خواهد کرد از قطع مذاکرات لندن جلوگیری کند

واشنگتن - پرزیدنت آیزنهاور رئیس جمهوری آمریکا بدالس وزیر امور خارجه اینکشور دستور داد که برای مذاکره خصوصی با نمایندگان آمریکا در کنفرانس خلع سلاح بلندن برود. این خبر در همان موقع نیز در لندن اعلام گردید.

جیمز هگرتی منشی مطبوعاتی کاخ سفید اظهار داشت که البته این موضوع اهمیت و فوریت خاصی ندارد ولی مقامات آمریکا چنین صلاح دانسته‌اند که وزیر امور خارجه اینکشور از نزدیك جریان مذاکرات مربوط بخلع سلاح را مورد بررسی و مطالعه قرار دهد زیرا در اینصورت آمریکا بهتر خواهد توانست باشکالاتی که در مذاکرات خلع سلاح بوجود آمده آشنا گردد. در پاسخ یك سئوال که از طرف مخبرین بعمل آمد هگرتی گفت که مسافرت دالس بلندن دلیل بر آن نیست که هارولد استاسن فرستاده مخصوص آیزنهاور در کنفرانس خلع سلاح وظائف محوله خود را بخوبی انجام نداده است بلکه این مسافرت سبب خواهد شد که دالس از نزدیك شاهد مذاکرات باشد.

دالس در حال حاضر برای گفتگو بامقامات کانادا باینکشور مسافرت کرده ولی امروز از اتاوا سوی لندن پرواز خواهد نمود.

مشاوره با انگلستان

همانطور که اشاره شد نمایندگان آمریکا در لندن نیز موضوع مسافرت دالس را اعلام داشتند و خاطر نشان ساختند که وزیر امور خارجه آمریکا بامقامات دولت انگلستان نیز در باره امور جاری بین المللی مذاکره بعمل خواهد آورد.

مذاکرات مربوط بخلع سلاح از طرف اعضای کمیته فرعی خلع سلاح سازمان ملل متحد که نمایندگان کشور های آمریکا، انگلستان، کانادا، فرانسه و شوروی هستند انجام میشود ولی در هفته‌های اخیر برخلاف انتظار از این مذاکرات نتیجه‌ای بدست نیامده است.

چندی پیش از طرف بولگانین برای مك میلان نخست وزیر انگلستان نامه‌ای ارسال شد و طی آن مسائل بین المللی عنوان گردیده است.

دالس راجع بمندرجات این نامه نیز بامقامات انگلستان گفتگو بعمل خواهد آورد

پیشنهادهای گوناگون

گفتگوی مربوط بخلع سلاح که از مامارس گذشته ادامه داشته اکنون به بن بست رسیده و در طی ماههای گذشته پیشنهادهای زیادی از طرف غرب و شوروی برای تقلیل سلاحها و کنترل اسلحه اتمی طرح گردیده که مورد قبول طرفین واقع نشده است.

دالس با نمایندگان کشورهای غربی در کنفرانس لندن و از جمله سلوین لوید وزیر امور خارجه انگلیس در باره خلع سلاح تبادل نظر بعمل خواهد آورد ولی هنوز در مورد شرکت رسمی او در جلسات کنفرانس و مذاکراتش با زورین نماینده شوروی خبر موثقی در دست نیست

در محافل سیاسی واشنگتن و لندن مسافرت دالس بلندن با اهمیت خاص تلقی شده و ناظرین سیاسی اظهار عقیده کرده‌اند این امر نشان میدهد که آمریکا میکوشد از قطع مذاکرات جلوگیری کند. (اسوشیتد پرس)

کنترل موشکها

لندن - در جلسه دیروز کمیته فرعی خلع سلاح لندن نمایندگان دول غربی از پیشنهاد امریکا برای برقراری نظارت در مورد موشکهائی که ماوراء جو فرستاده میشود و استفاده از آن‌ها در امور مسالمت آمیز پشتیبانی کردند.

هارولد استاسن نماینده امریکا پس از اظهار تشکر از پشتیبانی دول غربی گفت که برقراری نظارت در مورد موشکها و استفاده از آن‌ها در امور مسالمت آمیز نباید بعنوان جانشین پیشنهاد متوقف ساختن آزمایشهای اتمی تلقی شود

وی اضافه کرد که هر دو این پیشنهادها قسمتی از مرحله اول اجرای یك برنامه خلع سلاح عمومی را تشکیل میدهد. (صدای آمریکا)

انفجار دهمین بمب

لاس وگاس - روز پنجشنبه دهمین بمب اتمی امریکا از سری آزمایشهای اخیر در صحرای نوادا منفجر شد. این بمب از بالونی که پانصد یا از سطح زمین فاصله داشت پرتاب شد (آسوشیتدپرس)

داوطلبان چینی برای حرکت بعمان آماده‌اند

آرامش و سکوت در سراسر عمان و مسقط حکمفرماست

اتحادیه عرب برای بررسی مسئله عمان با اعضای خود در تماس است و کنفرانسی تشکیل خواهد داد

قاهره - دفتر امام عمان در قاهره اعلام نمود که سفارت چین کمونیست با نماینده امام در قاهره تماس گرفته و اعلام نموده است که دولت چین کمونیست حاضر است برای کمك بملیون عمان داوطلبان چینی را بعمان بفرستد.

محافل مطلع اظهار میدارند که هنوز جریان پیشنهاد سفارت چین و نحوه کمك چین بعمان معلوم نیست.

پایان شورش

لندن - روزنامه‌های لندن اطلاع میدهند که از قرار معلوم شورش عمان بکلی پایان یافته است.

روزنامه‌های مذکور مخصوصاً خاطر نشان میسازند که از دیروز پرچم سلطنتی عمان بر فراز دژ «ابزکی» که مرکز مقاومت قوای امام عمان بود باهتزاز در آمده است. (خبرگزاری فرانسه)

آرامش

بحرین - گزارشهای رسیده از عمان حاکی است که فعلا آرامش در سراسر مسقط و عمان حکمفرماست و عملیاتی بمنظور بررسی خسارات وارده براثر حملات هوائی شروع شده است.

بقرار اطلاع اقداماتی برای شروع مذاکره با امام عمان صورت گرفته و مقامات انگلیسی ترجیح میدهند بدون از سر گرفتن حملات هوائی باغتشاشات خاتمه دهند.

در عین حال تقویت واحدهای هوائی انگلیس ادامه دارد و قرار است از پایگاه عدن چند هواپیمای دیگر بشرجه وارد شوند.

ویرانی شهرها

بیروت - روزنامه تلگراف اطلاع میدهد که در نتیجه حملات هواپیمای جت انگلیسی دو شهر از شهرهای عمان بکلی ویران گردیده است.

طبق گزارش جراید فرمانده نظامی انگلیس، تصمیم دارد بمباران آبادیهای عمان را باشدت بیشتری ادامه دهد. (رادیو مسکو)

اتحادیه عرب

قاهره - خبرگزاری نیمه رسمی خاورمیانه طی گزارشی که از دمشق مخابره کرده خاطر نشان میسازد که برای اوضاع «مسقط و عمان» بین دولتهای مصر، سوریه و لبنان تماس نزدیك برقرار شده است.

خبرگزاری مذکور خبر میدهد که این موضوع مورد تائید یك سخنگوی وزارت امور خارجه سوریه قرار گرفته است.

از طرف دیگر اتحادیه اعراب نیز به کشورهای عضو اطلاع داده است که تحولات اوضاع «مسقط و عمان» را مورد مطالعه قرار داده و برای اتخاذ تصمیم عمومی در این باره در جریان دائمی اوضاع باشد. (رویتر)

تدابیر احتیاطی در کویت

لندن - روز گذشته از طرف دولت

بقیه در صفحه سوم

بنگاه مطبوعاتی شبپور بانهایت افتخار باطلاع عموم میرساند

عشق مقدس

موثرترین داستان روحانی که هرگز نظیرش را نخوانده‌اید

اثر نویسنده بزرگ معاصر حسینقلی مستعان

ارمغان نفیس بمناسبت روز اول ماه محرم برای همه مسلمانان و همه کسانی که نخواهند باحقایق بیشتر آشنا شوند

هر گز در زبان فارسی و شاید در بسیاری از دیگر زبانهای زنده دنیا داستانی چنین شیرین و موثر و سودمند نگاشته نشده است

هر فرد باسواد باید این کتاب را بخواند و هر خانه باید یك نسخه از آن بین کتابهای خوب و برگزیده‌اش داشته باشد

عشق مقدس (فردا هفتم مرداد) روز اول ماه محرم در سراسر کشور بوسیله روزنامه فروشها و نمایندگان مطبوعات و کتابفروشیهای معتبر منتشر خواهد شد

آ-۱۳۳۷۲

قابل توجه صاحبان ساختمان

از قراریکه اخیراً معلوم شد از طرف فروشندگان دست دوم نسبت بجنس سنگ سبز و قیمت آن اجحافاتی بمشتریان میشود لذا توصیه مینماید که مستقیماً بدفتر شرکت مراجعه فرمایند

فروشگاه مرکزی سنگ سبز ساختمانی واقع در تجریش مقابل باغ فردوس

شرکت شبیری نژاد

۲-۳ — ا-۱۳۴۴۴ — «ا لهی سینما»

هتل توریست

مجهز به کلیه وسائل راحتی و کولر دائر شد. خیابان پهلوی جنب بولوار

تلفن ۴۲۱۴۱

آ-۹۴۵۳ — ۲-۲

از فردا شب — از فردا شب

سینما رکس - سینما تابستانی ری

برای اولین مرتبه در ایران شاهکار دیگری از سینمای ایتالیا که از نظر دارا بودن وقایع و حوادث جالب توجه و سرگرم کننده در ردیف فیلم‌هائی است که شما کمتر آنها را دیده‌اید

انتقام ارواح

باشتراك: ستاره بزرك و زیبای ایتالیائی سیلوانا پامپانینی

داستان تاریخی کمدی و موزیکال که ماجرای دلاوری‌ها و شمشیرزنی‌های دارتانیان قهرمان معروف رمان سه تفنگدار را بار دیگر در خاطره‌ها زنده میکند

از فردا شب در سینما رکس و سینما تابستانی ری

آ-۱۳۵۱۲ — «کاوه طوطی»

مصاحبه با بیگم النساء نون رئیس صلیب احمر پاکستان غربی و همسر وزیر امور خارجه

مسلمانان هنگام بروز حوادث بایکدیگر همدردی دارند

اقدامات شیر و خورشید سرخ و نظم و ترتیب و خصوصا نظافت دهات ایران در من تاثیر فوق العاده نیکو داشته است

در اثر اقدامات شیر و خورشید سرخ دیگر احتیاج بکمك بیشتری نیست

ساعت پنج و نیم بعداز ظهر دیروز خبرنگار ما با بیگم وقارالنساء نون رئیس صلیب احمر پاکستان غربی و همسر وزیر خارجه آنکشور درمنزل ژنرال رضا سفیر کبیر پاکستان مصاحبه‌ای بعمل آورد که ذیلا بنظر خوانندگان محترم میرسد:

بیگم وقارالنساء ابتدا اظهارداشت: «من همیشه میل داشتم که بایران کشوری که با آن از نظر تاریخی همسایه و دوست هستیم مسافرتی کرده و از نزدیك با طبقات مردم این سرزمین تماس بگیرم تصادفا حادثه زلزله تاسف آور اخیر بمن فرصتی داد که بایران مسافرت کنم و مقصود خود را پس از سالها جامه عمل بپوشانم اتفاقا من قبل از مسافرت بایران در انگلستان بودم و از طرف صلیب احمر پاکستان از من درخواست شد که بکشور شما بیایم در این مسافرت بمن ماموریت داده شد که مراتب همدردی دولت و ملت پاکستان را در این حادثه باطلاع دولت و ملت شما برسانم و ضمنا در صورت لزوم تربیت کمك های دیگری را از طرف صلیب احمر پاکستان بدهم.

خبرنگار ما از بیگم نون سئوال کرد آیا قبل از مسافرت اخیر خود بایران از طرف صلیب احمر پاکستان ماموریت های مشابهی در کشورهای دیگر داشته اید؟

رئیس صلیب احمر پاکستان اظهار داشت:

این مرتبه اولی نیست که برای کمك و همکاری بیك کشور حادثه دیده مسافرت میکنم سال گذشته نیز پس از حادثه زلزله ترکیه بآن کشور رفتم و در مدت دو هفته از اغلب نقاط مصیبت دیده بازدید کردم.

خانم نون در پاسخ این سئوال که آیا در مواقع بروز حادثه در کشورهای اسلامی کشورهای مسلمان دیگر باید ابراز همدردی بیشتری نمایند گفت:

مسلماً چنین است و نظر ما هم جز این نیست و بهمین علت بود که بایران آمده ام اصولا موسسات خیر بعد نیا معتقدند که در مواقع بروز حادثه در کشوری باید موازات کمك های مادی همکاری معنوی نیز با آنها بعمل آید خانم نون افزود با اینکه در مسافرت چند روزه خود که بنقاط زلزله زده مازندران رفتم بعلت خرابی راهها نتوانستم بنقاط اصلی زلزله زده دور افتاده بروم.

ولی تماس با مردم و صحبت با آنها و بخصوص اقدامات جمعیت شیر و خورشید سرخ بسیار در من تاثیر کرد.

ما همیشه در چنین مواقعی در نظر داریم جنبه روشن قضیه را ملاحظه و به بینیم بچه وضع و طریقه‌ای میشود کمکهای مفید و موثر بمردم آسیب دیده کرد

مثلا لازم بتذکر است که پس از طغیان آب رودخانه پنجاب در هندسال پیش تعدادی از دهکده‌های اطراف رودخانه از بین رفت و بهمین جهت اهالی کلیه خانه های خود را از دست دادند اما منازلی که بعد از آن ساخته شد بسیار مدرن و زیبا و راحت بود که تا اندازه‌ای جبران گذشته را نمود

خانم نون گفت من و شوهرم چون هر دو از خانواده کشاورز میباشیم لذا خیلی بکار کشاورزان علاقمند میباشیم و راجع بزندگانی روستائیان ایران اظهار داشت که نظم و ترتیب و نظافت دهات در من تاثیر فوق العاده نیکو بخشیده است.

در پایان سئوال شد آیا کمکهای دیگری از طرف صلیب احمر پاکستان بزلزله زدگان خواهد شد یا خیر؟

خانم نون گفت: رو بهمرفته در نتیجه اقدامات مؤثر شیر و خورشید سرخ ایران دیگر احتیاج چندانی بکمکهای بیشتر از طرف مؤسسات صلیب احمر کشورهای دیگر نیست. بدیهی است در آینده بتدریج کمکهائی خواهد رسید که در صورت لزوم در مواقع دیگر نیز قابل استفاده خواهد بود.

مثلا مقداری از پارچه‌هائیکه در جریان اخیر میان اهالی مصیبت دیده تقسیم شده است از کمکهائی بود که صلیب احمر پاکستان در سال گذشته برای کمك به سیل زدگان ایران فرستاده بود و چون در آن تاریخ دیگر احتیاجی بآن نبود در انبارهای شیر و خورشید نگاهداری شد تا در چنین موقع ضروری از آن استفاده شود.

در خاتمه مانون از مسافرت خوبش بایران اظهار نهایت خوشوقتی نمودند و از پذیرائی جمعیت شیر و خورشید سرخ ایران تشکر کرده و پیام زیر را بخط خود بوسیله روزنامه اطلاعات بزبان انگلیسی برای بانوان ایران نوشت.

واینك ترجمه فارسی پیام مانون بزنان ایران توسط روزنامه اطلاعات

برای من موجب کمال خوشوقتی بود که در ایران باعده کثیری از بانوان ملاقات کردم که همه در زمینه تامین آسایش و رفاه مردم کشور خود با بر از علاقه و فعالیت میکنند.

موفقیت این بانوان را از صمیم قلب خواهانم.

«بیگم وقارالنساء نون»

بعلت شیوع آنفلوآنزا و شدت گرما

از مصرف گوشت تهران کاسته شده است

ظرف چند روز گذشته بطور محسوسی از مصرف گوشت تهران کاسته شده است.

امروز یکی از متصدیان عمده کشتارگاه ... بخبرنگار ما گفت: شرکت گوشت باوارد کردن گوسفند و بز از نقاط مختلف به تهران کمبایی گوشت را کاملا برطرف ساخته است و روزانه در حدود شش هزار راس دام کشتار میگردد.

در چند روز اخیر براثر شدت گرما و مبتلا شدن تعداد زیادی از اهالی به مرض آنفلوآنزا در حدود پانزده الی بیست درصد از مصرف گوشت اهالی تهران کم شده است.

زیر اعده‌ای از شدت گرما و مبتلایان بآنفلوآنزا بعنوان پرهیز از مصرف گوشت خودداری مینمایند.

داروهای ساخت کشور کنترل میشود

کمیسیون دائمی نظارت بر این داروها تشکیل شد

بقرار اطلاع وزارت بهداری تصمیم گرفته است که کلیه داروهای ساخت کشور را تحت کنترل دقیق قرار دهد.

باین منظور یك کمیسیون دائمی تعیین شده است تا باین امر رسیدگی نماید و داروهائی را که مطابق اصول علمی تهیه نگردیده غیر مجاز اعلام کند. امروز اولین جلسه این کمیسیون مرکب از آقایان دکتر معتمدی معاون، دکتر دانشور مدیر کل، دکتر شهابی رئیس تنظیم امور پزشکی وزارت بهداری و چند نفر دیگر تشکیل شد و تصمیمات این کمیسیون مربوط برای اطلاع عمومی اعلام خواهد گردید.

تصویب پروتکل تعیین نقطه اتصال خطوط مرزی ایران و ترکیه و شوروی

دیشب رادیو آنکارا اطلاع داد که پروتکل مربوط به تعیین نقطه اتصال خطوط مرزی ایران و ترکیه و اتحاد جماهیر شوروی که در تاریخ ۱۵ اکتبر ۱۹۵۶ (مهر ۱۳۳۵) امضا شده بود از طرف دولتین ترکیه و اتحاد جماهیر شوروی تصویب و مراتب بوسیله یادداشتهای متبادله اعلام گردید

این خبر امروز بوسیله وزارت امور خارجه تائید و گفته شد که دولتین شوروی و ترکیه رسما تصویب پروتکل تعیین نقطه اتصال خطوط مرزی سه کشور را اطلاع داده‌اند.

برای تعیین احتیاجات ارتباطی ایران

هیئتی از کارشناسان امریکائی و ترك بایران آمد

هنوز درباره مرکز ارتباطات پیمان بغداد تصمیمی اتخاذ نشده است

دیروز از قول منابع امریکائی اطلاع دادیم که نمایندگان امریکا مقیم عراق مشغول مطالعه و مذاکره هستند تا بغداد را صورت مرکز ارتباطات کشورهای خاور میانه که عضو پیمان بغداد هستند درآورند.

خبرنگار ما امروز برای کسب اطلاعات بیشتری در این زمینه با آقای مهندس سمیعی معاون وزارت پست و تلگراف و نماینده ایران در کمیته ارتباطات پیمان بغداد تماس گرفت ولی ایشان از دادن هر گونه توضیحی خودداری کرد.

خبرنگار ما سپس با آقای مهندس اشراقی وزیر پست و تلگراف تماس گرفت و ایشان در جواب خبرنگار ما گفت بودجه ایکه برای تأسیس مرکز ارتباطات پیمان بغداد درنظر گرفته شده است دوازده میلیون و نیم دلار میباشد که چهار میلیون و ششصد هزار دلار آن سهم ایران است.

وزیر پست و تلگراف سپس گفت هنوز درباره تعیین مرکز ارتباطات پیمان بغداد تصمیمی گرفته نشده است و تصمیم نهائی در این باره در کنفرانس آینده کمیته ارتباطات پیمان بغداد اتخاذ خواهد شد.

وزیر پست و تلگراف همچنین اظهار داشت برای تعیین احتیاجات ارتباطی ایران هیئتی از کارشناسان امریکائی و ترك به ایران آمده‌اند و طی چند جلسه گفتگو با اینجانب صورت لوازم و دستگاههای مخابراتی مورد احتیاج ما تعیین شد.

کارشناس امریکائی که آقای شنایدر نام دارد هنوز در تهران سر میبرد ولی دو نفر کارشناسان ترك چون ماموریتشان پایان یافته بود دیروز تهران را ترك گفتند

معاون وزارت کشور گفت:

مقررات و تشریفاتی که در گمرك فرودگاه مهرآباد نسبت به ورود و خروج سیاحان خارجی انجام میشود با نظر دولت منافات دارد

در تعقیب خبری که درباره مسافرت سیاحان و مسافرین خارجی بایران و تصمیمات وزارت کشور در دو شماره پیش درج گردید امروز خبرنگار ما برای کسب اطلاعات بیشتری در اینخصوص با آقای دادور معاون وزارت کشور تماس گرفت.

آقای دادور گفت:

اساسا تشکیل کمیسیون در وزارت کشور بمنظور اجرای تسهیلات بیشتر درباره ورود و خروج مسافرین بکشور ایران و تامین رفاه حال آنها بوده است. چون نظر اولیای دولت شاهنشاهی معطوف باین نکته بوده و هست که حد اکثر تسهیلات ممکنه درباره مسافرین خارجی از هر حیث رعایت گردد و به مسئله جلب سیاحان و جهانگردان و مسافرت دانش آموزان خارجی نیز باید توجه مخصوص شود و مقررات و تشریفاتیکه فعلا در فرودگاه گمرك مهرآباد نسبت باین قبیل موضوعات انجام می‌شود با نظر اصلی دولت منافات و مغایرت دارد و عملا اشکالات و نقائصی در کارها مشاهده میشد لذا برحسب ضرورت این کمیسیون تشکیل و برای تجدید نظر در مقررات مربوطه مطالعات لازم بعمل آمد که نتیجه آن قریبا اعلام و رفاه مسافرین خارجی و سیاحان خیلی بیشتر تامین خواهد گردید

ضمنا مالیاتیکه تا اواخر از مسافرین دریافت میشد لغو گردیده است راجع به عوارض ماخوذه نیز اعضای کمیسیون بالاتفاق و با حسن نیت کامل مطالعه نمودند که شاید آنرا هم اساسا لغو نمایند ولی پس از بررسی و دقت معلوم گردید که در حال حاضر مبالغ خطیری از این طریق تحصیل و بر طبق صورتهای مشخص بمصرف بنگاههای خیریه و مستمندان و بینوایان میرسد و باضعف درآمد فعلی و ضبق بودجه و وجود جمع کثیری مستمند، چنانچه بخواهیم یك مرتبه از درآمد مورد بحث صرف نظر کنیم اشکالات و محظورات قابل توجهی رخ میدهد که البته مقتضی و عملی نیست و بهمین علت کمیسیون در حال حاضر اظهار نظر نمود که در موضوع اخذ عوارض بالاخص نحوه عمل و طریق وصول آن تجدید نظر دقیق بشود و البته همینطور هم عمل خواهد شد و کمیسیون مورد بحث نتیجه نهائی مطالعات و تصمیمات خود را تا ده روز دیگر برئیس محترم دولت و آقای وزیر کشور تسلیم خواهد نمود. راجع به تکمیل ساختمانها و ابنیه جدید فرودگاه مهرآباد و نظافت رستوران و بوفه آنجا تصمیمات لازم اتخاذ شده است که بموقع اجرا گذاشته خواهد شد.

ورود

آقای محمد جواد ترش که برای تشرف بآستان قدس رضوی رفته بود بتهران باز گشت.

آقای عادل خلعتبری رئیس انجمن دانشوران که بصفحات شمال مسافرت نموده بود بتهران باز گشت

آقای محمدرضا معتمدی که برای مطالعات پزشکی باروپا رفته بود مراجعت کرد.

خروج

آقای دکتر عباس جناب‌زاده مدیر روزنامه نغمه دنیا با هواپیما عازم انگلستان گردید.

آقای سید حسین خطیبیان واعظ خراسانی

از ارض اقدس مراجعت و روز شنبه به تهران وارد شدند.

آ ـ ۹۸۳۷

اجرای نظریات تایلر موجب رفورم اساسی

بقیه از صفحه اول

نوع اول یعنی مالیات از درآمد و بسته بیشتر متناسب با کشورهای صنعتی است که قسمت عمده درآمد آنها از طریق سازمانها و شرکتهای بزرگ صنعتی و تجارتی و حمل و نقل و بیمه بدست میآید و سطح حقوق و دستمزدها در آن کشورها بالاست. بعلاوه دستگاه اداری وصول مالیات رشد و توسعه کافی پیدا کرده و سازمانهای حسابداران قسم خورده موقعیت مهمی چه از لحاظ قانونی و چه از لحاظ اعتماد عمومی و دستگاه اداری کشور بدست آورده و مردم نیز پرداخت مالیات را مهمترین و اساسی‌ترین وظیفه اجتماعی خود میشمارند و در روزهای پرداخت مالیات در زیر آفتاب سوزان و یا باران شدید ساعتها صف میکشند و نوبت میگیرند که اظهارنامه مالیاتی خود را بموقع بدهند که مالیات دولت را طبق قانون در سر موعد بپردازند.

ولی در کشورهای کشاورزی و غیر صنعتی اساس درآمد همان عواید زمینهای مزروعی و زمینهای شهری است و سطح درآمد از کار و کوشش و زحمت نسبتا پائین است و درآمد از ملك و سرمایه خیلی زیاد میباشد (سی درصد نرخ بهره) و چهل ریال مزد روزانه کارگر است و حال آنکه در کشورهای صنعتی نرخ بهره و مزد کارگر ۵ درصد و ۸۰۰ ریال مزد روزانه است و دستگاه اداری نیز رشد و توسعه کافی پیدا نکرده و مردم نیز جهت عدم رضایت از طرز کار دستگاههای دولتی خود را در فرار از پرداخت مالیات مجاز میدانند.

در چنین کشورهائی مالیات مستقیم باید صور مالیات از ارزش دارائی ها یعنی اراضی مزروعی و اراضی شهری و ساختمانها و سرمایه هائیکه در کارهای غیر مولد بکار میرود گرفته شود. و بر عکس برای تشویق توسعه صنعتی بهیچوجه از کار و کوشش و فعالیتهای ابتکاری و مولد صنعت مالیاتی گرفته نشود، اثرات چنین ترتیبی بقرار زیر است:

۱ـ امکان وصول مالیات عادله از ثروتمندان، زیرا در حالیکه مخفی داشتن درآمد سالیانه در حسابها و دفاتر آسان است مخفی داشتن قیمت املاك و خود دارائی‌ها مشکل است زیرا در انظار عموم مردم هم عین آن و هم قیمت آن بخوبی مشهود است.

۲ـ امکان سوءاستفاده و تبانی بین مامور مالیه و مؤدی بعلت همین مشهود بودن موضوع مالیات خیلی مشکل است.

۳ـ از تمرکز ثروت و سرمایه جلوگیری بعمل میآید و بتدریج دارائیها تعدیل میشود و اختلاف طبقاتی فاحش که بزرگترین بلای اجتماعی و بزرگترین مانع برای استحکام وحدت ملی است مرتفع میگردد.

۴ـ کار و کوشش و ابتکار و فعالیت تولیدی مورد تشویق قرار میگیرد و برعکس عاطل ماندن از دارائی اندوخته شده و مورونی زندگی کردن مورد تنبیه واقع میشود.

باین جهت این رفورم یك رفورم بسیار مهم و ضروری است و دولت باید بدون فوت وقت توصیه‌های متخصص اسامبرده را بصورت لوایح قانونی بمجلس شورایملی پیشنهاد کند.

در خاتمه باید گفت که این موضوع در وزارت دارائی سابقه هم دارد، منجمله در سالهائیکه خود اینجانب متصدی امور مالیات بودم چنین پیشنهادی بدولت دادم و حتی مقاله‌ای در سال ۱۳۲۹ تحت عنوان مالیات املاك و مستغلات در روزنامه اطلاعات نوشتم که مفاد آن همین نظر دکتر تایلر است و البته هر متخصص مالی دیگری نیز همین نظر را خواهد داد زیرا موضوع جنبه علمی و قطعی دارد این بود بطور خلاصه نظریات اینجانب در باب گزارش دکتر تایلر.

تعقیب قصابان گرانفروش

دیروز هفت نفر از قصابان بعلت گرانفروشی تحت تعقیب بازرسان شهرداری تهران قرار گرفتند و تسلیم دادگاه کیفر گرانفروشان گردیدند.

این عده جمعا در دادگاه محکوم به پرداخت ۱۵۳۵۰ ریال جریمه نقدی شدند.

آگهی حراج گروگانهای سررسیده بانك کارگشائی

گروهائیکه شرح شمارهای پائین در اردیبهشت ماه ۱۳۳۵ قبول و موعد قانونی آنها سررسیده و همچنین بقیه گروهائیکه در روز معین عمل حراج آنها صورت نگرفته روز جمعه ۱۱ مردادماه ۱۳۳۶ ساعت ۸ صبح در محوطه بانك کارگشائی شعبه خیابان فردوسی بمعرض حراج گذارده میشود:

۱ـ طلا و جواهرات	از شماره	۱۶۶۰۵	تا شماره	۲۰۹۰۸
۲ـ نقره آلات	«	۵۶۹۷۰	«	۵۸۳۶۳
۳ـ فرش	«	۷۰۴۶۸	«	۷۵۸۵۲
۴ـ منسوج	«	۱۷۷۷۰	«	۲۱۱۳۰
۵ـ مس و ورشو آلات چرخ خیاطی	«	۱۲۱۸۳	«	۱۵۶۵۹

آ ـ ۱۳۵۹۲ — بانك کارگشائی

اطلاعیه کمیسیون حج

این اطلاعیه امروز از طرف کمیسیون دائمی حج وزیارت انتشار یافته است: احتراما آگاهی اشخاص ذینفع و خانواده زائرین بیت الله الحرام میرساند که طبق تلگراف هیئت سرپرستی تا تاریخ ۵ مرداد جاری تعداد متجاوز از ده هزار نفر حجاج ایرانی (نه هزار نفر وسیله هواپیما) از جده بصوب دمشق و بغداد و تهران خارج شده‌اند و بقیه طی دو روز از جده حرکت خواهند نمود.

ملاقاتهای سیاسی

ساعت نه صبح امروز سفیر کبیر لبنان و ساعت ده و نیم وزیر مختار جدید اردن هاشمی در ایران در کاخ وزارت امور خارجه با آقای دکتر اردلان وزیر امور خارجه ملاقات و در پیرامون روابط کشورهای خود مذاکره نمودند.

جلسه جامعه لیسانسیه‌های معقول و منقول

دیروز ساعت هفت بعد از ظهر جلسه جامعه لیسانسیه‌های معقول و منقول با حضور اعضا تشکیل گردید و درباره لزوم شرکت لیسانسیه‌های معقول و منقول در کار قضائی بحث گردید و آقای دکتر محمد شاهکار رئیس کمیسیون دادگستری مجلس شورایملی اظهار داشت که بزودی تسهیلاتی برای شرکت لیسانسیه‌های معقول و منقول در کار قضائی فراهم میگردد.

بافتخار روسای فرهنگ استانها

ساعت هشت بعد از ظهر روز دوشنبه هشتم تیرماه از طرف انجمن ملی تربیت بدنی ایران مجلس ضیافتی شام بافتخار ورود روسای فرهنگی استانها تهران در باشگاه دانشگاه ترتیب داده شده، در این ضیافت از جمع کثیری از شخصیت‌های فرهنگی و ورزشی دعوت بعمل آمده است.

فرماندار ایلام

آقای سرهنگ محسن سهیلی سمت فرماندار شهرستان ایلام تعیین و شروع بکار نمود.

ضایعه روحانی

چند روز قبل خطیب محترم مرحوم شیخ جواد واعظ عراقی دعوت حق را لبیك گفت و روی در نقاب خاك کشید

در گذشت مرحوم شیخ جواد عراقی ضایعه بزرگی برای جامعه روحانیت محسوب میشود. چه آنمرحوم از لحاظ فصاحت و احاطه بر لغت عرب و علم الرجال و اطلاع بر اخبار و احادیث نبوی و بیان و شرح تفسیر مردی به همتا بود.

مرحوم عراقی در قریه کرهرود از اراك یا بعرصه وجود گذاشت تا سن ۱۶ سالگی در مکتب پدر بزرگوارش مرحوم آقا شیخ جلال الدین بکسب معلومات اولیه پرداخت سپس بکنگاور شتافت و در محضر درس مرحوم آیت العملا باقر کرهرودی بفرا گرفتن علوم منقول پرداخت چندی بعد رهسپار کرمانشاه گردید و بعد از دو سال برای ادامه و تکمیل تحصیلات و تحقیقات خویش بنجف اشرف تشرف حاصل نمود در آنجا باستفاضه از محضر درس مرحوم آیت اله ملا محمد کاظم پرداخت و نهایت درجه در محضر مرحوم آیت اله تقرب یافت.

مرحوم مغفور متجاوز از پنجاه سال در راه ارشاد و هدایت قدم برداشته است و از مردمانی بود که هیچگاه در پی امور دنیوی و رفاه و آسایش خویش نبود و حتی سرمایه یك عمر زندگانی خود را که کتابخانه‌ای معظم بود در اختیار آستان مقدس مولی الموالی حضرت علی علیه السلام گذارد.

اکثر کتب این کتابخانه بوسیله خود ایشان تحشیه شده است

فقد سعید در ۹ ماه قبل برحسب توجه و عنایت حضرت آیة الله بروجردی بقم مهاجرت نمود و بنابر تمایل حضرت معظم له بتدریس علم اخلاق و ادب مشغول گردید ولیکن متاسفانه پس از سه ماه بیماری رو چهارشنبه دوم مرداد ماه ۱۳۳۶ در جوار حضرت معصومه علیها سلام سر ای باقی شتافت

حکم تخلیه کافه شهرداری صادر شد

بقیه از صفحه اول

پس از رسیدگی بموضوع نظر داد که هر یك از مستاجرین مبلغ ۱۵۰ هزار تومان از شهرداری تهران دریافت کرده و محل را تخلیه نمایند.

ولی این نظر مورد موافقت آقای محمود یمکانگر مستاجر اصلی واقع نگردید ولی مستاجر دیگر با این وضع حاضر بتخلیه شد

شکایت باداره مال الاجاره‌ها

شهرداری تهران پس از انقضاء مدت اجاره در تاریخ دوم مرداد سی و پنج بعنوان احتیاج شخصی دادخواستی تسلیم اداره مال الاجاره‌ها نمود و در تاریخ بیست و ششم شهریور همان سال هیئت بدوی رأی داد که باید محل کافه شهرداری هرچه زودتر تخلیه شود ولی چون این رأی مورد موافقت مستاجر قرار نگرفت و بآن اعتراض شد. لذا پرونده بکمیسیون تجدید نظر ارجاع گردید ولی روی آن تصمیمی اتخاذ نشد و پرونده بعللی بلااقدام ماند.

تا اینکه آقای فولادوند رئیس ثبت کل دستور داد که هرچه زودتر این پرونده از بلاتکلیفی خارج شده و حکم هیئت تجدید نظر صادر شود.

حکم تخلیه

بالاخره در تاریخ سی و یکم تیرماه گذشته هیئت تجدید نظر شعبه شهرداری تهران رأی داد و چون این رأی بدون تجدید نظر میباشد بلافاصله باطلاع مستاجر رسید تا هرچه زودتر در صدد تخلیه محل کافه شهرداری برآمده و ۳۰ هزار متر مربع زمین و ساختمان اصلی آن را باختیار صاحب اصلی بگذارد.

هتل مدرن

بقرار اطلاع چون تاکنون در تهران هتل مدرن و مجهزی که گنجایش تعداد زیادی از مسافرین خارجی را داشته باشد ساخته نشده است، لذا شهرداری تهران تصمیم دارد که در محل کافه شهرداری ساختمان مدرن و مجهزی که گنجایش ۴۰۰ اطاق داشته باشد بنا نماید تا در آینده از مسافرین خارجی در این هتل که محل آن بسیار مناسب است پذیرائی شود.

بهر صورت باین ترتیب پس از ۹ سال کافه شهرداری تخلیه و در محل آن بنای عظیمی احداث خواهد شد

ضمنا در صفحه ۷ همین شماره نیز خبر کوچکی در همین مورد چاپ شده است.

با ابراز کمال تاسف مصیبت وارده را بجناب آقایان جعفر بهادری و عباس سراج حجازی (سراج سلطان) و حسن سراج حجازی نماینده محترم مجلس تسلیت عرض مینماید ـ سردفتر ۱۳۴ ادیب آ ـ ۹۸۳۳

با کمال تاسف مصیبت وارده را بخانواده‌های محترم نجم عراقی ـ مشایخی ـ رضوی ـ امان تسلیت عرض میکنیم — حاج حسن صنعتکار و پسران

آقای محمد تقی شهبازی

بانهایت تاسف درگذشت مادر عزیزتان را بشما تسلیت میگوئیم.

آ ـ ۹۷۹۱ — خانواده حاج علیخانی

بدینوسیله درگذشت مرحوم دیزجی را بعموم بازماندگان آن مرحوم و خانواده محترم دیزجی بخصوص بدوست گرامیمان ابراهیم دیزجی تسلیت عرض نموده و بقای ان خاندان محترم را از ایزد متعال خواهانیم.

آ ـ ۹۸۰۵ — مهدی حقیقت طلب ـ قباد نقش تبریزی

درگذشت دانشمند محترم وفاضل کدامن جناب آقای خلیل تمدن را به بازماندگان آنمرحوم صمیمانه تسلیت عرض مینماید.

آ ـ ۹۸۳۷ — سرهنگ شاهمیر

آ ـ ۱۳۴۴۶

اطلاعات

انتقاد

از علی جواهر کلام

سوفسطائی

بنده هیچ میل ندارم کلمه‌های سنگین وغیر مانوس در نوشته‌های خودم بکار ببرم اما وقتی که کلمه فارسی دیگری پیدا نکنم ناچار میشوم، از آن جمله یکی هم عنوان مقاله امروز است و اینك مختصر توضیح:

گمان میکنم سوفسطائی یك کلمه یونانی باشد و معنای آن خیال پرست است یعنی کسی که همه چیز حتی محسوسات ومشهودات را وهم وخیال میداند واگر مثلا دستش هم در آتش بسوزد و دادش بآسمان برسد باز هم پیش خود میگوید این احساس در دهم خیال است و هم است حقیقت ندارد این نظریه هم یك نوع تلقین به نفس حساب میشود که خیلی فایده دارد و اگر کسی بآن عادت بکند باو بد نمیکند که فی المثل در عین حال که گرسنه است پیش خود بگوید نه خیر بنده سیرم و این گرسنگی خیال ست اتفاقا رادیوی تهران در برنامه‌های صبح خیلی باین موضوع اهمیت میدهد و پشت سر هم میگوید مردم فکر کنید که خوب هستید واقعا خوب میشوید فکر کنید خطر نیست خطر مرتفع میگردد و بنده گمان میکنم برای رفع گرفتاری های امروز ما مردم هیچ بهتر از این نیست که سوفسطائی شویم و بخود تلقین کنیم که همه این گرفتاریها کشك است خیال است ماچون بدبین هستیم اینطور فکر میکنیم باید فکرمان را عوض کنیم و با خیال راحت بخوابیم تا گرفتاریهای مردم رفع شود.

البته یادتان هست چند وقت بود یك لولوی آدم خوره بنام صادق کرده در خوزستان پیدا شده بود تا آنجا که در تهران هم هر وقت میخواستند بچه‌های شیطان را بترسانند میگفتند که اگر جیك بزنی صادق کرده تنوره میکشد و از اهواز میآید و تو را یك لقمه توی دهن میبرد بنده خودم در همان ایام که صادق کرده مثل عزرائیل ابر از امیلرزانید با اتوبوس بقم میرفتم اتوبوس هم جا داشت اما هر چه وسط راه مسافرین دست بلند میکردند شوفر نگاه نمیداشت و سرعت رد میشد چون معتقد بود که صادق کرده یا دستیارانش در همه جا بلباس ها و شکل های مختلف قصد جان شوفرها را دارند اما خوشبختانه مطابق خبر یکه روز سه شنبه اول مرداد در اطلاعات درج شده بزرگان فرموده‌اند این ترس و واهمه‌ها بکلی بیجا بوده قدغن و قرق شکسته راه‌ها باز شده هیچ کس هم حق ترسیدن ندارد چون اساساً آن غول بی شاخ ودم (صادق کرده) ساخته پرداخته سوفسطائیها بوده و قتل و غارت هائی هم که باو نسبت داده‌اند مورد شك و تردید است ملاحظه بفرمائید چقدر تلقین بنفس مفید است دیروز آن همه از وجود موهوم صادق کرده وحشت داشتیم اما حالا ترسمان ریخت و هر شب موقع خواب سه مرتبه میگوئیم صادق کرده دروغ بود و دروغ میشود این کار منحصر صادق کرده نیست باید هر گرفتاری و بدبختی را با همین تعلیمات روحی مداوا کرد از آنجمله موضوع گرانی و ارزانی نان است که چند روز پیش خبر دادند گدا و پولدار از حیث قیمت نان باهم برابر شدند و اگر نان دولتی کمی گران شده در عوض نان آزاد پزی قیمتش ارزان شده است و چون بیشتر مردم تهران نان آزاد میخورند و همیشه باید نظر اکثریت را مراعات کرد از آنرو بیشتر مردم نان آزاد ارزان میخورند ولی بنده که جزء اکثریت هستم و مدتها نان آزاد میخریدم می بینم نان آزاد هم گران شده است یعنی پیش از این قال مقال ها (که امسال گندم مثل ریك توی صحرا ریخته و نزودی گندم ایران برای اسکله‌ها به قطب شمال حمل میشود) نان سنگك را یکی سه ریال میخریدیم سه روز است که قیمت همان نان سنگك را همان مزایا و مشخصات چهار ریال شده است البته این یك ریال اضافه نرخ هم خیال است موهوم است تقصیر خودبنده است که پیش خود نمیگویم نان ارزان شده است باید بخود تلقین کنم که نان آزاد یك شاهی هم گران نشده همینطور راجع بآنفلوآنزا که میتوانیم با تلقین به نفس وجودش را منکر شوم همینقسم داد شاه وغیره وغیره چون وقتی آدم سوفسطائی شد میتواند این بودهای بد را بنفع خود نابود کند وجای آن نابودهای بهتر مانند سد کرج - ارزانی - صحت مزاج وغیره را بصورت بود در آورد

ما و خوانندگان

عده‌ای از فرهنگیان مینویسند

بطوریکه از متن لایحه استخدامی آموزگاران پیمانی مستفاد میشود باید پایه آموزگارانی که در سال تحصیلی ۳۴-۳۵ ۸ سال سابقه تدریس در دبیرستانها و یا ۲۵ سال سابقه آموزشی و فرهنگی داشته باشند بپایه دبیری تبدیل شود

بنابراین معلوم میشود آنچه در این لایحه مورد نظر بوده وضع آموزگارانی است که سالها صادقانه در مدارس ابتدائی وسایر مشاغل وخدمات فرهنگی بارتبه کمك آموزگاری خدمت نموده‌اند.

واین امر باعث دلسردی این عده که سابقه خدمت هر کدام از آنان از دهسال بیشتر است واغلب نیز دارای تحصیلات متوسطه هستند میشود لذا استدعا داریم ضمن همین لایحه درباره آموزگاران مزبور تصمیم مقتضی اتخاذ فرمایند.

مالکین قراءمسیله بنمایندگی از طرف سکنه آن محل از قم تلگرافاً تقاضای رسیدگی نسبت باختلافاتی که در محل ایجاد شده دارند واز دادستان قم توجه بموضوع اختلاف را بابی نظری استدعا مینمایند.

کسبه و ساکنین قسمت شمالی خیابان سلسبیل مینویسند از چهارراه آذربایجان تا جاده مخصوص کرج که بیش از ۳۵۰ متر طول آن نیست هنوز اسفالت نشده است.

عبور و مرور لاینقطع اتومبیل ها مخصوصا اتوبوسها و کامیونهای سنگین و بارکش خارج شهر و ماشین های سواری خواب و راحتی را بر ساکنین و کسبه اطراف این خیابان خاکی حرام کرده است.

علاوه بر صداهای گوش خراش آنها در تمام ۲۴ ساعت توده‌های عظیم گرد و غبار فضا را احاطه و سلامتی ساکنین و طرفین خیابان حتی خانه‌های دورتر را شدیدا تهدید می کند خصوصا در این فصل گرما که مردم ناچارند در و پنجره هارا باز گذارند پیوسته در معرض خطر بیماریهای گوناگون قرار دارند.

استدعا داریم لااقل عبور و مرور وسائل نقلیه را از این خیابان ممنوع سازند تا مردم اقلا از شر گرد و غبار و سر و صدا راحت شوند.

ساکنین اطراف دخانیات مینویسند

بنگاه دخانیات تهران در حدود سه ماه است چند دستگاه موتور مولد برق دیزل بدون رعایت اصول فنی بلافاصله در قسمت شمالی دخانیات نصب و از ساعت ۱۸ هر روز تا ساعت ۲ که موقع استراحت عائله ما هامردم است شروع بکار نموده و گذشته از سلب آسایش و زیان بهداشتی در اثر صدای کر کننده این موتورها هر آن بیم خرابی بنا بر سر عائله‌مان میرود استدعا داریم هر چه زودتر تغییر محل نصب موتورها و رفع مزاحمت مورد بحث اوامر مقتضی بکارخانجات دخانیات تهران صادر و عائله ما هارا نجات بخشند.

رعایای چاه آب کاران

موسوم بستلان در ۱۸ کیلومتری شیراز مینویسند سابقا ملکی لم یزرع و بی آب وعلف را بازحمت زیاد آباد واجداد ما بیچارگان قابل زرع نموده متصرف میباشیم و در بین خودمان از سابق خرید و فروش میشده و بعنوان سر قفلی هر چرخ چاه آب سالی مبلغ ۶ تومان برای کلانتری شیراز از ما ها میگرفتند ملاکین کوشك مولا چهار پنج سال قبل قراردادی با رعایا کردند که در هر سال مبلغ ۳۰ تومان ومقدار ۴۰ من گندم بعنوان سر قفلی از هر چرخ چاه آب بدهیم اینك خورده مالکین دیگر بطمع افتاده اند که مانند ملکهای دیگر که آب و قلعه دارد از ما ها هم ۱۰ یك بگیرند در صورتی که وسیله اسب و گاو و دلو و طناب ۲۵ زرع آب از ته چاه با زحمت ومشقت زیاد بیرون آورده که از هر چرخ چاه آب ۴-۵ نفر خانوار از کمی زراعت امرار معاش مینمایند و با این واسطه بعد از مخارج چیزی باقی نخواهد ماند که بعنوان ده یك بعد عنوان مالکیت بدهیم استدعای عاجزانه داریم که ما را هر سال در سختی و فشار و اذیت نگذارند.

بانو سکینه فیض عسکری

مینویسد مدتها است شوهرم مرا بدون خرجی رها کرده برای تعیین تکلیف خود ۳ سال قبل بشعبه ۱۷ دادگاه شهرستان تهران مراجعه کرده ام با آنکه شوهرم در زندان قصر بسر میبرد هنوز وضعیت من روشن نشده در این شهر غریب و سرگردانم از دادگاه بخواهید تکلیف مرا زودتر معلوم کنند.

هالو

منتظران را بلب آمد نفس

از اینجا و آنجا

فروش آمبولانس

چند روز پیش در شهر سیدنی واقع در استرالیا دزد ناشناسی یك آمبولانس ربود و چند ساعت بعد معلوم شد آمبولانس در گاراژ شهربانی میباشد.

پس از تحقیقاتی که مامورین پلیس بعمل آوردند پی بردند دزد زرنك بعد از ربودن آمبولانس در مدت چند ساعت رنك آنرا تغییر داده وبخود شهربانی که اتفاقا احتیاج بآمبولانس داشت فروخته است.

بخاطر زیبائی!

یکی از روزنامه‌های آمریکائی که اختصاص بانوان دارد آمار جالب توجهی انتشار داده و مخارجی را که بانوان امریکائی برای توالت و حفظ زیبائی مصرف میکنند چنین توضیح میدهد:

خانم‌های امریکائی هر سال برای آرایش و توالت مبلغ ۱،۳۰۰،۰۰۰،۰۰۰ دلار خرج میکنند - برای حفظ زیبائی ۶۵۰،۰۰۰،۰۰۰ دلار و برای لاغری ۶۹،۰۰۰،۰۰۰ دلار مصرف می نمایند!

باید توجه نمائید که جمع این ارقام از بودجه سالیانه وزارت دفاع ملی امریکا بیشتر است

ماه عسل قسطی

در نیویورك آژانس بزرگی با سازمان وسیع شروع بکار کرده و برای جوانانی که تازه ازدواج نموده بمسافرت ماه عسل می روند همه گونه وسائل آماده مینماید، اشخاصیکه باین سازمان مراجعه مینمایند مقصد خود را اطلاع داده و برنامه‌ای تنظیم میکنند، تمام مخارج بعهده آژانس میباشد و آنها مطابق کمی و یا زیادی مخارج بطور قسطی در ۱۲ ماه و یا بیشتر خواهند پرداخت.

باور بفرمائید!

اخیرا یکی از جاده‌های آلمان خراب شد و وزارت راه مامورین خود را برای تعمیر و مرمت آن فرستاد. در سر جاده عوض اینکه تابلوئی تحت عنوان «راه مسدود است» بچشم بخورد با خط بسیار زیبا و مؤدبانه نوشته بودند:

«مجبوریم این امر را تعمیر کنیم واز اینکه شما آقا و خانم محترم نمیتوانید از اینجا عبور کنید خیلی متاسف بوده معذرت میخواهیم، باور بفرمائید که ما مشغول کار هستیم و بزودی راه باز خواهد شد!»

شش سال قبل یکشاهی نداشت ولی اکنون ...

«هاری بلانوت» مبتکر آهنگ «کالیپسو» که بتدریج از آهنگ راك اندرول معروفتر میشود تا شش سال قبل از جمله ولگردان نیویورك بود که باصطلاح در هفت آسمان یك ستاره نداشت ولی اکنون از یکی از معروفترین کلوبهای شبانه هر هفته مطابق قرارداد رسمی سی هزار دلار میگیرد و هر شب در آنجا آهنگهای جدید خود را اجرا میکند.

وی همین دو ماه قبل در لاس وگاس یکشب کنسرت داد و ۷۵ هزار دلار بدست آورد خلاصه مردی که شش سال قبل نمی توانست شکم خود را سیر کند اکنون هر هفته مبالغ هنگفتی درآمد دارد.

هزار و ششصد اطاق در یك هتل

بزرگترین هتل دنیا در شهر «کاراکاس» واقع در (ونزوئلا) میباشد این هتل بالغ بر ۱۶۰۰ اتاق دارد و هر روز از چند صد نفر مسافر پذیرائی میکنند

لقانطه‌های نیویورك

مطابق آمار در نیویورك بالغ بر ۱۷،۴۲۵ لقانطه میباشد ومیتوان گفت هیچ شهری در دنیا از لقانطه بپایه نیویورك نمیرسد وجالب توجه اینجاست که هر روز به تعداد لقانطه‌های این شهر افزوده میشود.

هندوانه تاریخی

یکمرد پرحوصله در مورد خربزه وهندوانه تحقیق و مطالعه کرده وپس از مدتها صرف وقت آمار جالبی انتشار داده که ضمن آن نوشته است بزرگترین هندوانه که در دنیا بوجود آمده و باید گفت یك هندوانه تاریخی و بی نظیر بوده در سال ۱۹۴۶ در کالیفرنیا بدست آمده که بالغ بر صد کیلوگرم وزن داشت

جدول کلمات متقاطع شماره ۶۸۶

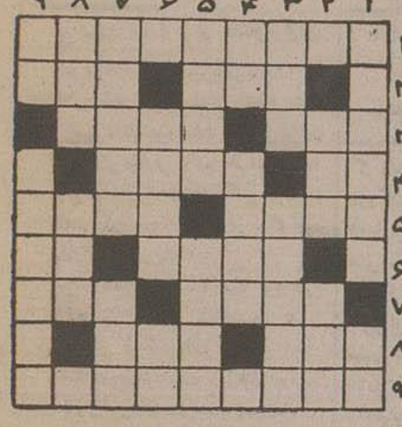

افقی: ۱-سلمانی دوره کرد در گوشه میدان لیوانی از آن بدست مشتری میدهد وتیغ بیدریغ را بر سر میگذارد ۲-آقازاده- این هم سابقا پرستار آقازاده بود ۳-اجرت - مادر برادر شیری ۴- آفرین بر کمان نشین -مدل جدید آن باسم آنفلوآنزا ببازار آمده است ۵- از میوه‌های گرمسیری -ظاهرش کامل است ولی در حقیقت چیزی کم و کسر دارد ۶-پاره خون سته -مواظب باشید سر بالا نرود که بیشتر مایه زحمت ورسوائی خواهد شد- ۷ علامتش در حساب فقط یك خط افقی است- دسر لرزان ۸-از وسایل سیار اولیه آب کشی -با ارخالق یکجا معامله میکنند ۹-قهرمان معروف معروفترین اثر نویسنده آخرین روز یك محکوم.

عمودی: ۱-نظر قربانی میآویزند که از آسیب آن در امان بمانند -قلعه ۲-از وسایل کشتن -آشکار ۳-خاطر-صاحب عنوان ۴-از حیوانات قطبی زمینی وآسمانی -مثال دهان گشاده ۵-داخل- بچه را با آن گول میزنند و ساکت میکنند ۶-نقش نمای راستگه- گرفتن از راه هوا ۷-زلف پر پیچ و خم یار را نیز چنان وصف کرده‌اند -بیهوده ۸- تکیه -جانداری را بیجان کردن ۹-عددی است- از شهرهای زیبای ایران.

حل جدول شماره ۶۸۵

افقی: ۱-ارانگوتان ۲-تیم-رجوع ۳-وش- کمد-اپ ۴-برك-منش ۵- نقره-شاهر ۶-یاد-دکل ۷-لج-جور-ها ۸-اجیل-گون ۹-ترکمانچای.

عمودی: ۱-اتومبیل ۲-ریش-قاجار ۳-ام-برد ۶ جك ۴-کرم-جیم ۵-کرمك - دولا ۶-وجد-شکر ۷-تو-مال-کج ۸-اعانه-هوا ۹-پشیمانی.

دفتر مشاوره قضائی

آقای منوچهر بزرك مهری وکیل پایه یك دادگستری مشاور قضائی که دارای سوابق زیاد در تمام مراحل قضائی ووکالتی میباشد وکالت مینماید نشانی فعلا اول خیابان خراسان کاشی شماره ۱۰ واوقات پذیرائی عصر ها میباشد.

متصدی دفتر کورش بزرك مهری

آ-۹۰۸۳ ۵-۱۰

کودکان برای سلامت و رشد کامل

احتیاج به کلیم دارند

وقتی شیر کلیم را برای کودك خود تان انتخاب مینمائید شما کودك خودرا به یکفرد قوی ونیرومند تبدیل خواهید نمود.

کلیم حاوی مواد غذائی کافی برای رشد کامل کودکان است.

کلیم بسیاری مغذی و سهل الهضم است و هضم آن برای کودکان هیچگونه اختلال گوارشی ایجاد نمینماید و از اینجهت پیوسته بوسیله اطباء برای تغذیه نوزادان توصیه میشود

تهیه کلیم خیلی آسان است و فوراً آماده میشود ومادامیکه کلیم در قوطی میباشد احتیاجی به یخچال نیست همین امروز کلیم قابل اعتماد را برای کودکان بخرید

حاوی ویتامین (د)

KLIM

بهترین شیر

آ-۱۳۳۹۸

فراموش نکنید

در کنار دریا - استخر - استحمام در آفتاب

اولترا اویل

روغن نیوآ

برای آنکه پوست بدن شما سالم مانده واز مضرات و سوختگی آفتاب جلوگیری کنید پوست بدن خود را با روغن نیوآ ماساژ دهید

صابون نیوآ

صابون ۳ در ۸ نیوآ ضد بوی عرق

صابون توالت نیوآ پرکف - معطر - بادوام

نیوآ مارك مشهور وقابل اطمینان

ساخت کارخانه بایر اسدورف آلمان - شرکت سهامی

ترلو چهارراه سیدعلی تلفن ۳۴۷۶۸-۳۴۵۷۵

آ-۱۳۳۹۲

پروژکتور بایف

ساخت سوئد

پرنور - قابل تنظیم

باسری کوتاه و بلند

وباطری دائم

مخصوص مقاطعه کاران

معدنکاران - شکارچیان -

بیمارستانها وورزشگاهها

ومواقع خاموشی برق

نماینده انحصاری - شرکت عامی حصار- چهارراه یوسف آباد تلفن ۴۰۷۰۰

آ- ۱۳۳۸۰

در سالن تابستانی و زمستانی سینما تهران

شاهکار مهیج و پرحادثه

ارثیه خونین

تمام رنگی - باشرکت:

جان ورای هنرپیشه محبوب فیلم (گمراه)

جون ایونز ستاره زیبای فیلم (قدرت عشق)

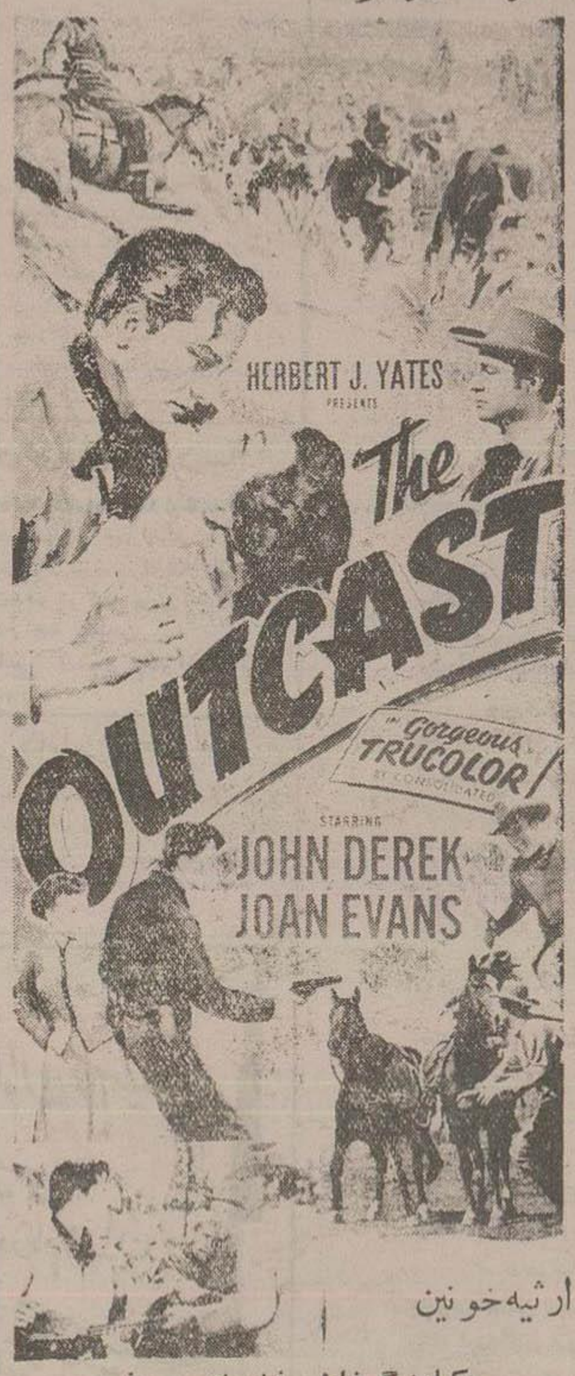

ارثیه خونین

یکبار دیگر خاطره فیلمهای معروف

((جدال در آفتاب)) و ((ماجرای نیمروز))

را درشما زنده میکند

آ-۱۳۴۸۴

کانون طوطی

اطلاعات فرهنگی

اظهارات مدیر کل فنی وزارت فرهنگ

آقای فاطمی مدیر کل فنی وزارت فرهنگ که گردانندهٔ کنگره میباشد درپاسخ سئوالات خبرنگار ما اظهار داشت:

درجهان مترقی امروز آداب واصول فرهنگی بیش از مظاهر دیگر اجتماعی درحال تغییر وتبدیل است وهمین تغییر وتبدیل موجب میگردد که جامعه بشری بطرف ترقی وتکامل پیش برود.

بی‌شبهه اگر جامعه ما برای قبول تغییرات که لازمهٔ حیات وبقاءاست خود را آماده نکند وقابل انعطاف نباشد از کلیه مزایای جوامع پیشرو کنونی محروم میماند وبراثر نداشتن هم آهنگی، طوری از کاروان ترقی عقب میافتد که جبران آن بهیچوجه امکان پذیر نخواهد بود.

استقبال از دگرگونیها واجرای آراء وعقاید جدید تربیتی بعهدهٔ فرهنگیان مملکت بوده این وظیفه خطیر منحصرا بدست مربیان ومسئولان تعلیم وتربیت سپرده شده است.

وزارت فرهنگ پیروی از این اصل مسلم وبمنظور استفاده از عقاید ونظریات فرهنگیان مجرب وکارآزموده کنگرهٔ ترتیب داده تا بهترین طریق پیشرفت وتغییر وتبدیل را پیدا کند.

تشکیل کنگره مورد عنایت وتوجه خاص اعلیحضرت همایون شاهنشاه قرار گرفت وذات ملوکانه درپیامی خطاب بفرهنگیان مملکت لزوم همکاری وتبادل نظر وانتخاب عالی‌ترین روشهای تربیتی را خاطرنشان وتاکید فرمودند.

خوشبختانه اوامر مطاع ملوکانه بموقع اجراء درآمد واز اجتماعی که درست شد همانطوریکه مورد انتظار آقای دکتر مهران وزیر فرهنگ بود نتیجه کافی حاصل گردید وما فرصتهای مناسبی که بآقایان رؤسای فرهنگ وسایر شرکت کنندگان در کنگره داده شد افکار وعقاید جامع وسودمندی بدست آمد که نتیجه اطلاعات وتجربیات ذیقیمت چندین ساله آنان بود وخط مشی سازمانهای فرهنگی را برای مدتی روشن کرد.

نکات مورد بحث

برجسته‌ترین نکته مورد بحث کنگره تشریح هدف تعلیم وتربیت در ایران بود که درعبارت زیر خلاصه میگردد:

«هدف تعلیم وتربیت در ایران اینست که باتوجه باحتیاجات مملکت واستفاده از استعدادهای مختلفه اطفال وجوانان راطوری تربیت کنند که برای خود و خانواده و کشور افرادی مفید وموثر باشند وبمنظور نیل باین هدف رعایت نکات زیر مورد تائید قرار گرفت

۱ـ برنامه‌های تحصیلی وتربیتی طوری تنظیم واجراء گردد که ما را بهدف برساند

۲ـ دراجراء برنامه روشهائی انتخاب شود که از یکطرف در آن رعایت مقتضیات واحتیاجات مملکت بشود واز طرف دیگر بااصول تعلیم وتربیت معمول در کشور های مترقی سازگار وهم آهنگ باشد

۳ـ سازمانها بطریقی تشکیل یابند که بتوانند برنامه‌ها را بهترین وجهی بمرحله عمل درآورد

۴ـ نسبت بروشها وبرنامه‌ها وسازمانها ارزش یابی شود تا معلوم گردد کدام راه مارا زودتر بهدف رسانده ومنظور نهائی را بهتر تامین کرده است.

بااینهمه نتیجه نهائی وقتی حاصل میشود که همکاران عزیز ومجربان مقررات واصول فرهنگی با آثار فکری خود علاقه وایمان داشته باشند ونظریاتی را که در کنگره ابراز نموده وباجرای آن تصمیم گرفته‌اند بمرحله عمل درآورند.

درعکس بالا ازراست بچپ آقای معصومیخانی رئیس فرهنگ استان دهم (اصفهان)ـ آقای نصرالله شهروان رئیس فرهنگ استان هشتم (کرمان) ـ آقای بهمن حبیبی رئیس فرهنگ استان چهارم (رضائیه) باآقای مسعودی مدیر این روزنامه هنگام بازدید از هیئت تحریریه دیده میشوند.

رئیس فرهنگ استان هشتم میگوید:
بودجه فرهنگ استان هشتم باتوجه بوسعت آن بسیار ناچیز است
مصوبات کنگره چکیده افکار مجرب‌ترین افراد فرهنگی کشور است

آقای نصرالله شهروان رئیس فرهنگ استان هشتم (کرمان) درپاسخ سئوالات خبرنگار ما اظهار داشت.

درشهر کرمان میزان افراد باسواد نسبتا زیاد است ولی باتوجه بشهرستانهای تابع ودهات وقصبات باید اذعان کرد که میزان افراد باسواد کم است وباید باین استان دور افتاده ووسیع توجه خاص داشت زیرا افراد این استان بسیار باهوش وبااستعدادند وقابلیت هر گونه تعلیم وتربیتی را دارند.

مشکلات کار

بودجه فرهنگ استان ۸ باتوجه بوسعت آن استان بسیار کم است. از لحاظ بهداشت نیز این استان محتاج توجه بسیار است.

برای میسر ساختن ادامه تحصیل فارغ التحصیلان دوره‌های متوسطه دبیرستان های کرمان این استان یک دانشکده وآموزشگاه عالی بهداشت وهنرستان صنعتی وجود دارد

فرهنگ استان هشتم از لحاظ ساختمان مدارس بامشکلاتی مواجه است واز جهت کمبود دبیران لیسانسیه نیز در زحمت میباشد.

پس از کنگره

در این کنگره اهمیت فوق العاده‌ای بهدف‌های آموزشی اعم از ابتدائی و ومتوسطه وتعلیمات حرفه‌ای داده شده است ودر گروه‌های مختلف از تجربیات ونظر اعضای شرکت کننده استفاده می‌شود.

بعقیده اینجانب باید هدف‌های تعلیم وتربیت درفرهنگ ایران کاملا روشن شود وتعلیمات حرفه‌ای وکشاورزی تعمیم داده شود.

پس از پایان جلسات کنگره باید از وزارت فرهنگ تقاضا شود که مصوبات کنگره را مورد توجه قرار دهند ودستور اجرای تصمیمات کنگره صادر شود چون مصوبات کنگره چکیدهٔ افکار مجرب‌ترین افراد فرهنگی کشور میباشد.

راه اصلاح فرهنگ

آقای شهروان درپاسخ خبرنگار ما که پرسیده بود فرهنگ کشور را چگونه میتوان اصلاح نمود گفت:

بعقیده من باید برنامه‌های عملی وفنی را توسعه داد تا فرهنگ کشور مانند سایر ممالک مترقی جهان شود وهمانطور که روزی این ملت پرچمدار علم وادب وتمدن جهان بود مجددا عظمت گذشته را از سر گیرد.

دراستان دهم صدهزار دانش آموز تحصیل میکنند
فراشان استان دهم هم دوره کارآموزی می بینند

دراستان دهم که اینجانب کاظم معصومیخانی افتخار خدمتگزاری دارم قریب یکصدهزار دانش آموز در ۷ شهرستان این استان بتحصیل مشغولند که ۵۱۴۹۴ نفر آن مربوط بشهرستان اصفهان میباشد.

همانطور که درروزنامه روز پنجشنبه اطلاع دادیم روسای فرهنگ استان چهارم وهشتم ودهم از روزنامه اطلاعات بازدید نموده وخبرنگار فرهنگی ما سئوالاتی پیرامون وضع فرهنگ استانها از آقایان روسای فرهنگ نمود وابنک پاسخ هریک از آنان جداگانه دراین صفحه درج می‌شود نظریات سایر آقایان روسای فرهنگ کشور که بتدریج از روزنامه اطلاعات بازدید خواهند نمود بتدریج باطلاع خوانندگان خواهد رسید

جمعیت استان دهم بر روهم متجاوز از ۱٫۷۰۰٫۰۰۰ نفر است که باتوجه بجمعیت حقا باستی عده بیشتری بتحصیل اشتغال داشته باشند.

موضوعی که باعث خوشوقتی است این است که همه ساله عده بیشتری بخصوص دختران برای تحصیل بآموزشگاه ها مراجعه مینمایند ودر شهرستان اصفهان درسالهای اخیر تعداد مدارس دخترانه‌ای که دائر شده شاید بیشتر از مدارس پسرانه بوده واین موضوع دلیل براین است که تمام خانواده ها حتی کسانی که سابقا دخترانشان را بمدارس نمیفرستادند امروزه موجبات تحصیل آنها را فراهم مینمایند.

بودجه فرهنگ

بودجه فرهنگ استان دهم متجاوز از ۲۰۰ میلیون ریال است که مبلغ ۱۲۴٫۵۸۳٫۵۲۹ ریال آن اختصاص بشهرستان اصفهان دارد وباتوسعه روز افزون فرهنگ متاسفانه این بودجه بهیچوجه کافی برای امور فرهنگی نمی باشد وبسیاری از اقداماتی که باید بعمل آید بعلت قلت بودجه انجام نمی گردد.

مشکلات کار

مشکلات کار فرهنگ بسیار زیاد است ومیتوان مشکلات فرهنگ را بدو دسته تقسیم نمود.

۱ـ مشکلاتی که ناشی از نبودن اعتبار وپول بزودی برطرف میگردد.

۲ـ مشکلاتی که باز احتیاج زیاد وطول زمان ودقت ومراقبت کامل باید مرتفع گردد.

مشکلات فرهنگ از قبیل نبودن ساختمان مناسب واثاثیه وغیره باصرف مبلغی وجه عملی است.

ولی مشکلات دیگر فرهنگ از قبیل نداشتن معلم کافی ومعلمین مدارس حرفه‌ای موضوعی است که مدتی وقت لازم دارد ولی قرائن نشان میدهد که بااقدامات مؤثر وزارت فرهنگ این مشکلات نیز در آتیه برطرف خواهد شد.

پیشرفت کار درفرهنگهای شهرستانها

باید اذعان کرد که فرهنگ کشور کاملا رو به پیشرفت است وبااقدامات مفیدی که همه روزه بعمل میآید میتوان امیدوار بود که درآینده فرهنگ بهتری داشته باشیم.

موضوعاتی که دراین سالهای اخیر بیشتر بآن توجه شده مشرح زیر است:

۱ـ برای تربیت معلم اقدامات مفیدی شده و صرفنظر از اینکه دانشسراها برای تربیت معلم دقت بیشتری مینمایند وتجربه نشان داده که دیپلمه‌های سالهای اخیر دانشسرا کاملا شایستگی معلمی دارند وچون در موقع قبول داوطلب برای دانشسرا عده مورد احتیاج بطور مسابقه ومصاحبه انتخاب میشوند دقت بعمل آمده که عده بهتر و شایسته‌تری در دانشسراها پذیرفته شوند.

۲ـ برای تربیت معلمین فعلی مدارس نیز مرتبا کلاسهای کارآموزی مخصوصی درمراکز استانها وشهرستانها تشکیل میشود و پیوسته عده در این کلاسها پذیرفته میشوند و روش تعلیم وتربیت جدید بآنها آموخته میشود.

۳ـ علاوه برتربیت معلمین مدارس ابتدائی ومتوسطه روسای فرهنگ برای تربیت مربی برای کودکستانها (کودکستانهای دائر و کودکستانهائی که باید بعدا دائر شود) غافل نبوده ودر مرکز استان اشخاص واجد شرایط برای مربی کودکستانها تربیت میشوند.

کارآموزی فراشان

حتی روسای فرهنگ معتقدند که خدمتگذاران فعلی مدارس (فراشها) نیز باید برای خدمت درآموزشگاهها تربیت شوند وبهمین جهت در تابستان سال جاری کلیه خدمتگذاران شهرستان اصفهان در کلاس کارآموزی شرکت کرده وبوظایف خود آشنا میشوند

علاوه برتربیت معلم در این دو ساله خاصی مامور تربیت دانش آموزان توجه حاصل شده وآنچه را در گذشته بآن توجه نداشتند امروز مورد توجه قرار گرفته وبرنامه‌های مختلف تربیت بمورد اجرا گذارده شده است.

ساختمان مدارس

فعالیتی که برای تهیه وساختمان محل مناسب برای آموزشگاه بعمل آمده کاملا قابل توجه است.

خوشبختانه در اغلب نقاط مدارس خوب ساخته شده ویا در دست ساختمان است ولی هرچه فعالیت میشود ساختمان جدید کافی نمیباشد وبازهم ساختمان های نامناسب سابق بجای خود باقی است و وزارت فرهنگ برای تبدیل ساختمان های نامناسب باید اقدام نماید.

توجه مردم واعتماد اهالی بدستگاه فرهنگ سبب شده که در بعضی نقاط اهالی برای تهیه زمین و ساختمان بافرهنگ همکاری مینمایند واینجانب بسهم خود از همکاری صمیمانه مردم اصفهان با فرهنگ نهایت امتنان را دارم وهمین همکاری صمیمانه مردم است که همه ساله چندین ساختمان جدید برای دبستان آماده میشود.

موضوع صدی پنج عوارض

موضوع اختصاص دادن صدی پنج از درآمد شهرداری برای ساختمان های

بقیه درصفحه پانزدهم

فرهنگ افغانستان
ازخاطرات آقای دکتر رازانی مدیر کل وزارت فرهنگ

ساعات کار مدارس درافغانستان یکسره است دستانها ازهشت صبح تا نیم بعدازظهر ودبیرستانها از ۸ تا ۱٫۵ بعدازظهر دائر است کارمندان اداری نیز ازهشت صبح تاچهار بعدازظهر یکسره کار میکنند وازساعت ۱۲ تا یک بعد از ظهر ناهار صرف مینمایند وغذاها بهای مختصری از طرف دولت در اختیار کارمندان گذاشته میشود وهر وزارتخانه‌ای ناهارخوری مخصوصی دارد.

دفتر کار مدیران مدارس وکلاسها وحتی دفتر روسای ادارات وکارمندان عالیرتبه ووزرا بسیار ساده واثاثیه تجملی در آن جا کمتر وجود دارد نوشیدن چای بکلی ممنوع است

آموزگار درافغانستان سی ساعت درس میدهد. دبیر بیست وچهار ساعت و استاد دوازده ساعت دبیران واستادان میتوانند درس اضافی بدهند وحق التدریس بگیرند وچون حقوق اندک ونیاز بمعلم زیاد است همه از این ارفاق استفاده میکنند

درفرهنگ افغانستان مانند سابق ایران تعلیمات متوسطه وفنی وحرفه‌ای اداره‌ای جداگانه ومکاتب نسوان اداره‌ای مستقل دارد وقسمت فنی واداری کاملا مجزاست سازمان فرهنگی افغانستان از یک وزیر ودو معاون فنی واداری بوجود می آید دانشگاه کابل وقسمتهای کمیسیون تحقیق وتتبع ومطالعات ودفترداری مستقیما تحت نظر وزیر است بازرسی، دارالتالیف تدریسات حرفه‌ای تدریسات دوره دوم آموزش ابتدائی، تعلیمات اساسی، آمار موزه، روابط خارجی، تربیت بدنی بوسیله معاون آموزشی واداره‌های: ساختمان، بهداشت، کارپردازی انتشارات ممدیریت تصفیه توسط معاون اداری اداره میشود.

اطلاعات کارگری

چندنامه

لواش پزها دراثر کار شبانه مریض خواهند شد
بعداز سیزده سال کار دیگر قدرت کار کردن ندارم

آقای حسین ادامه کارگر دکان لواشی واقع در بهجت آباد نوشته است: «طوریکه ازرادیو شنیدم طبق دستوری که داده شده لواش پزها باید از ساعت ۳٫۵ بعداز نیمه شب تا ۷ صبح کار کنند.

این امر برای کارگران خطرناک است واحتمال مریض شدن آنان میرود.»

آقای علی اصغر شجری کارگر کارخانه نقره سازی آقای رضا رقبه مینویسد: «۱۳ سال است که دراین کارخانه کار میکنم وحالا دیگر قدرت کار کردن ندارم. این کارخانه وسائل بهداشت وبیمه هم ندارد واز زندگی سیر شده‌ام نمیدانم بکی شکایت کنم که حق مرا بگیرند.»

بطوریکه از هنرستان صنعتی نوشته‌اند درخبر مربوط بکلاس حرفه‌ای کارگران در آن هنرستان اشتباها درجلوی اسم دوتن از معلمین کلمه مهندس بچاپ رسیده واکنون بدینوسیله تصحیح میگردد.

برای توجه وزارت کار

کارگران حمامها

مدتهاست که از تقلیل ساعات کار به هشت ساعت صحبت میشود.

قانون کار اجازه نمیدهد که کارفرما از کارگران خویش بیش از هشت ساعت کار بکشد وباید سایر اوقات اورا آزاد بگذارد.

شاید در خیلی از کارگاهها وکارخانه‌ها از این قانون پیروی میشود اما متاسفانه موارد استثنای فراوانی نیز وجود دارد که یکی از آنها وضع کارگرانی است که در حمامها کار میکنند.

این کارگران از ساعت شش صبح بکار میپردازند وتا ساعت ۹ عصر بطور مداوم مشغول هستند. دراین مدت فقط چند دقیقه فرصت برای آنها باقی است که نهار بخورند.

کار کردن در هوای گرم وناراحت کننده حمام، آنهم سیزده ساعت پشت سرهم حکایت شکنجه‌های قرون وسطی را بخاطر میآورد. این کارگران روزانه درحدود ۹۰ ریال حقوق میگیرند وغالبا مبتلا بدردهای مفصلی وناراحتی‌های دیگری هستند که خود از نظر بهداشتی قابل توجه است.

یکبار طبق دستور وزارت کار تصمیم گرفته شد که این عده بیش از ۸ ساعت کار نکنند اما در مقابل از دستمزد آنان کاستند وبالاخره اکنون دوباره بصورت اول مشغول کارند چرا این طبقه محروم توجهی نمیشود.

شاید این مختصر برای توجه وزارت کار کافی باشد.

نسبت دختران دانش اموز استان چهارم (رضائیه)
به پسران دانش آموز بیش از سایر نقاط کشور است
کلاس مبارزه بابیسوادی را چگونه سنگ باران گردند

آقای بهمن حبیبی رئیس فرهنگ استان چهارم (رضائیه) درپاسخ سئوال خبرنگار ما اظهار داشت:

در استان چهارم ساختمان مناسب برای مدرسه باندازه کافی وجود ندارد و محصلین از این جهت درمضیقه هستند.

فرهنگ استان چهارم باندازه کافی دبیر در اختیار ندارد بخصوص در رشته‌های علمی.

وسیله نقلیه برای بازرس مدارس و دهات که احتیاج مبرمی بدان هست در اختیار فرهنگها نیست.

پیشرفتهای فرهنگ استان ۴

درچندسال اخیر فرهنگ استان چهارم اقداماتی از قبیل تاسیس دانشسرای کشاورزی ـ مدارس روستائی و دانشسرای عشایری ومبارزه بابیسوادی (درسال جاری درحدود ۶ هزار نفر در کلاسهای مبارزه بابیسوادی شرکت نموده‌اند) وتعلیمات اساسی ـ توجه به توسعه کارهای دستی وهنری درمدارس پسران ودختران نموده است بمنظور ایجاد مدارس جدید درسالهای اخیر فعالیت هائی برای ساختمان مدارس شده است لکن بعلت احتیاج زیاد این موقعیت‌ها قابل ملاحظه بنظر نمیرسد.

نکته جالب اینست که دختران دانش آموز دررضائیه بیش از پسران هستند.

پس از کنگره

آقای حبیبی معتقد است که پس از پایان کنگره تصمیمات آنرا به اطلاع همکاران فرهنگی که در شهرستانها هستند رسانید ودراجرای آن تصمیمات که ثمره آن بهبود وضع فرهنگ کشور است کوشید.

در کنگره فرهنگ کشور مسائلی که بیشتر بدانها اشاره شد عبارتست از:

توجه کردن بنشریات معلمین کشور ونشان دادن طریق رفع مشکلات موجود بدانها ودقت در تنظیم برنامه وخودداری از تدریس موادی که در آینده بکار محصلین نخواهد خورد وتربیت وآماده ساختن جوانان برای زندگی عملی واجتماعی.

یکی از مزایای کنگره فعلی اینست که میتوان گفت تصمیمات آن محصول نظریات قاطبه فرهنگیان کشور است.

وامیداست با اجرای آن قدمهای موثری در بهبود وضع فرهنگ کشور برداشته شود.

تشنه تحصیل

از آقای حبیبی خواستم تا یکی از خاطرات دوران خدمت خود را برای ما بگویند.

رئیس فرهنگ استان چهارم گفت:

درسال ۱۳۳۲ رئیس فرهنگ آبادان بودم، اول شب برای بازدید کلاسهای اکابر رفته بودم وضع کلاس را غیر عادی دیدم علت را پرسیدم مدیر کلاس اظهار داشت که عده‌ای کودک ۱۴، ۱۵ ساله برای ثبت نام مراجعه کردند ما بعلت نبودن کلاس از ثبت نام آنان خودداری کردیم کودکان چون از ثبت نام خود مایوس شدند مدرسه را سنگ باران کردند وشیشه‌های پنجره کلاس را شکستند روز بعد با کمک مردم علاقمند چند کلاس جدید تاسیس شد وکلیه مراجعین پذیرفته شدند.

من از همانروز احساس کردم که باید هرچه زودتر برای این قبیل افراد که تشنه تحصیل اند اقدام نمود.

-۳-

ـعجب!

آمریکائی چون نتوانست گفتگوئی را که میخواست شروع کند بلند شد ونشست وگفت:

ـمن «ژاک مارتل» یکی از خبرنگاران روزنامه «ربوکش» را خیلی خوب میشناسم. پارسال بامن در «چونگ کینگ» بود.

ـمن این آقا را نمیشناسم و هیچوقت نه در «ربوکش» ونه درروزنامه دیگری از او چیزی نخوانده‌ام.

صدای خش‌وخش کاغذ بگوشش رسید مونیک بدون اینکه سربلند کند گفت:

ـسردبیر روزنامه‌هم «امه یاتوزل» است.

ازپیروزی خود لذت برد. اینرا خوب میدانست که هیچوقت مقاله‌ای بامضای «مارتل» درروزنامه «ربوکش» ندیده است.

صدای خش‌وخش کاغذ ازفاصله نزدیکتری شنیده شد:

مونیک سررا کمی بلند کرد دید «جفرسن» بطرف او میاید. مرد امریکائی یک جعبه مقوائی بدست داشت وقتی نزدیک رسید گفت:

ـ چون شما هتل پیدا نکرده اید خیال میکنم شام هم نخورده اید

من یک جیره غذای سربازی دارم که هرچند در مقابل غذاهای لذیذ فرانسوی قابل نیست مقدار لازم ویتامین وکالری دارد و ...

مونیک بالحن سردی حرف اورا قطع کرد:

ـ درنوشتن هم باندازه حرف زدن فصاحت دارید؟

ـ بین دعوت خودم واین سئوال ربطی نمیبینم.

مونیک تبسم برلب آورد وگفت:

ـ از لطف شما متشکرم، حاضرم در غذای شما شریک بشوم واما سخنرانیتان خیلی مصنوعی است! باین علت بود که پرسیدم همانطور که حرف میزنید مقاله مینویسید.

ازقوطی مقوائی مرد امریکائی یک بسته کوچک بیسکویت برداشت.

ـ شربت لیمو میل دارید؟

ـ البته.

جفرسن از اطاق خارج شد صدای آب دستشوئی شنیده شد.

وقتی الیوان فلزی باطاق برگشت مونیک گفت:

ـمن مانع خواب شما شدم ویقینا خسته هستید

ـخواهش میکنم..

دختر جوان وقتی بیسکویت ها را خورد وشربت را نوشید گفت

ـ معذرت میخواهم اگر باطرز زننده‌ای باشما حرف زدم

ـدر باره سخنرانی من؟ اهمیت ندارد خیال می کنم حق باشماست:

ـنه، ازاینکه بالحن سردی بشما جواب دادم ودر مقابل بعضی سئوالاتتان جواب ندادم.

آمریکائی خندید وگفت.

ـ این بیسکویت های ویتامین دار شمارا از رفتارتان پشیمان کرده است؟

ـ دوباره مرا وادار بکج خلقی نکنید. بدانید که من از هندوچین میآیم

ـعجب!

ـبله، ازسایگون

جفرسن فقط سر تکان داد

ـو آمده‌ام درباره «هنگ کنگ» ریپورتاژی تهیه کنم

ـبرای روزنامه «ربوکش»؟

ـبله، برای ربوکش

مونیک دوباره نگاه خود را بمرد آمریکائی دوخت. ازجای خود اورا خیلی بلند وقوی هیکل میدید. ملافه را بیکدست وجعبه غذای خود را بدست دیگر وبا چهره خندان اورا نگاه میکرد.

وضع عوض شده بود دختر جوان احساس میکرد که احتیاج دارد حرف بزند وباو بگوید از کجا میآید وچه میخواهد بکند.

ـهنگ کنگ یکی از مرموزترین شهرهای دنیاست مخصوصا امروز که آخرین پایگاه غربی در چین شده است. اینطور نیست؟

جفرسن باقیافه جدی گفت:

ـ مادموازل، ممکن است بگوئید درباره هنگ کنگ چه میدانید؟

وبدون این که منتظر جواب او شود اضافه کرد:

ـ هنگ کنگ وخلیج کانتون را انگلیسیها درسال ۱۸۴۱ بوسیله ...

مونیک حرف اورا قطع کرد:

ـ عادت بدی دارید که خیلی حرف میزنید وهیچ نمیگوئید.

ـ شما نمیگذارید من افکارم را مرتب کنم درصورتیکه خودتان وقتی کسی چیزی میپرسد جواب نمیدهید ووقتی سؤال نکرده‌اند اصرار دارید حرف بزنید.

مرد امریکائی بلافاصله رفت ویک سیگار ازقوطی سیگارش برداشت. وقتی برگشت دختر جوان جواب داد:

ـ خیال کردم میخواهید بخوابید خدا را شکر! میل دارم باین گفتگوی شیرین ادامه بدهیم.

ـخواهش میکنم شوخی را کنار بگذارید. گفتید روزنامه نویس هستید وآمده‌اید درباره هنگ کنگ ریپورتاژی تهیه کنید؟

روی لبه میز نشست. نگاه ساده بچگانه‌اش عوض شد قیافه‌ای خیلی جدی بخود گرفت.

مونیک پرسید:

ـ مگر خودشما بهمین منظور باینجا نیامده‌اید؟

ـ صحیح است ولی... من یک مرد هستم و۳۵ سال دارم.

ـ حالا که این راز بزرگ را فاش کردید منهم باید از شما پیروی کنم: من یک زن هستم و۲۴ سال دارم.

ـهنگ کنگ را میشناسید؟

ـ در کتابهای جغرافیا ودرچند مجله راجع بآن خوانده‌ام.

ـومدیر روزنامه‌تان شما گفته است: «درهنگ کنگ حوادث مهمی اتفاق خواهد افتاد بروید وبرای ماخبر بفرستید؟»

ـ نه، من باشکار خودم بهنگ کنگ آمده‌ام ومیدانم هیچ حادثه مهمی اتفاق نخواهد افتاد.

ـ ازاسرار دولتی چین خبر دارید

ـ بهیچوجه، ولی چرا میخواهید چینی ها بهنگ کنگ حمله کنند؟

اولا من بامید حمله آنها باینجا نیامده‌ام فقط آمده‌ام بدانم عکس العمل مردم در مقابل حوادث اخیر چیست.

ـمنطق عجیبی دارید. من وقتی ژاپنی ها هنگ کنگ را گرفتند اینجا بودم بهمین جهت دوستانه بشما نصیحت میکنم فردا بدون تأمل یک بلیط کشتی بخرید وسایگون یا مارسی برگردید.

ـ مطمئنا یک روز برمیگردم ولی قبلا باید باهنگ کنگ آشنا شوم. آقای جفرسن من ازجنگ نمیترسم. من دوسال درسایگون با خطر گلوله های مسلسل دستی ونارنجک روبرو بودم. حتی اگر باینجا حمله شود بدم نمیآید بمانم وبک جنگ واقعی را ببینم.

ـمن دراینمورد تجربه کافی دارم در ۱۹۴۲ حمله ژاپنی ها بهنگ کنگ دیدم بفرض اینکه مهاجمین قوانین جنگ را رعایت کنند بازچندصد هزار چینی این شهر درصورت وقوع جنگ ازموقعیت برای غارت استفاده خواهند کرد. مقصود مرا میفهمید!

ـوقتتان را تلف نکنید. من نمی ترسم الان درهنگ کنگ هستم وهمین جا میمانم

جفرسن دوباره سیگاری آتش زد وگفت.

ـحالا که تصمیم دارید ریپورتاژ خودتان را بهر قیمت هست درهنگ کنگ تهیه کنید اجازه بدهید شما نصیحتی بکنم.

ـ نصیحتتان را حاضرم بشنوم ولی اگر صلاح دانستم از آن پیروی خواهم کرد.

خبرنگاران ما از شهرستانها اطلاع میدهند

از: محمدحسن صباغ

خبرنگار کلات نادری

کتل الله اکبر

اوایل سال ۱۳۳۱ بود که مامورین اداره راه برای خیابانکشی شهر طبق نقشه تنظیمی بمردم توصیه کردند که کلیه ساختمانهای خود را که درمسیر خیابانها قرارمیگیرد تخلیه کنند تاخراب شود.

احداث خیابان آنهم برای ساکنین شهری که سالها انتظار آنرا داشتند مژده مسرت بخشی بود که زوددهان بدهان گشت ومردم باشوق و اشتیاق وافری قبل از انقضای مدت معینه منازلی که در مسیر خیابانها واقع شده بود تخلیه کردند ومامورین نیز پس از تعیین قیمتی که میبایست پس از خرابی ساختمانها به صاحبانشان پرداخت شود آنهارا خراب نمودند.

اما متاسفانه بعلت سهل انگاری مامورین اداره راه در طرح وتنظیم نقشه مربوطه خیابانهائی که باهزار جور خرج تراشی احداث گردید بقدری پیچ وتاب بخود گرفت که همه بکدل و یکزبان گفتند صد رحمت به «کتل الله اکبر»

ولی باز هم این مردم صبور وقانع پیشه کلات بهمین «کتل الله اکبر» دلشان را خوش کردند و گفتند خیلی خوب از شما ممنونیم که بهر صورت چند خیابان احداث کردید وموجب سربلندی ما شدید اما حالا بیائید و بهائی که خودتان برای منازلیکه خراب کرده اید بپردازید تاماهم بتوانیم در گوشه دیگری از شهر کلبه ای سازیم ودر آن زندگی کنیم.

متاسفانه از سال ۳۱ تا کنون هنوز باین تقاضای قانونی اهالی کلات جواب مثبتی داده نشده ومعلوم نیست بچه مناسبت از پرداخت حق قانونی آنها خودداری می کنند

پرورشگاه کودکان آمل بزودی افتتاح میشود

از ۹ کودک بی سرپرست درمهمانخانه شهر پذیرائی میشوند

چند روز قبل بموجب گزارش رسیده از خبرنگار آمل باطلاع خوانندگان عزیز رسید که پنج نفر از بانوان عضو جمعیت خیریه ثریا پهلوی بسرپرستی بانو سهیلی بمنظور تاسیس پرورشگاه کودکان بآمل وارد شدند.

اینك خبرنگار ما در تعقیب گزارش قبلی خویش اطلاع میدهد دوروز قبل پس از مذاکرات لازم عمارت وسیع ومشجری که از هر جهت برای تاسیس پرورشگاه مفید است باجاره جمعیت خیریه ثریا پهلوی درآمد وقرار است تا چند روز دیگر پرورشگاه مزبور طی مراسم خاصی افتتاح گردد.

ضمناً ۹ کودك بی سرپرست که درحادثه زلزله شمال والدین خود را از دست داده بودند تحویل هیئت اعزامی گردیدند تا در پرورشگاه جمعیت نگهداری شوند.

سن این کودکان بین ۳ تا ۷ سال میباشد و فعلا بنا بدستور خانم سهیلی تا افتتاح پرورشگاه درمهمانخانه شهر پذیرائی میشوند

مجالس ترحیم

خبرنگار ما از یزد مینویسد. هفته گذشته بمناسبت درگذشت دکتر طاهری از طرف جامعه پزشکان وآقای ناصر کفیل اداره فرهنگ واهالی کوی شیخداد مجالس ترحیمی درمساجد امیر چخماق و شیخداد برگزار گردید.

دراین مجالس آقایان وعاظ وناطقین از خدمات مرحوم دکتر طاهری بفرهنگ وبهداری شهرستان یزد بنیکی یاد کردند واز درگذشت آن مرحوم اظهار تاسف نمودند

افتتاح باغ کودکان

چندروز قبل آقای استاندار خراسان باحضور عده ای از محترمین ومعاریف باغ کودکان شهرداری مشهد را افتتاح نمود. در این باغ انواع واقسام وسایل بازی وسرگرمی جهت استفاده کودکان فراهم شده است.

کولیهای زرنك...!؟

باجیب خالی واردشدند وبلافاصله سرمایه ای بدست آوردند

مشغول تقسیم سرمایه بودند که مامورین سر رسیدند

چندروز قبل چهار نفر از کولیهائیکه اخیرا مگرگان آمده اند ظاهرا بقصد خرید پارچه واردمغازه آقای محسنیان میشوند وباتردستی خاصی دوتوپ پارچه بسرقت میبرند

کولیها بلافاصله برای فروش پارچه های مسروقه در کوچه های شهر براه افتادند و هردوتوپ پارچه را ظرف نیمساعت بهای مناسبی بفروش رساندند.

صاحب مغازه که پس از چند ساعت متوجه این امر شده بود جریانرا بشهربانی اطلاع داد ومامورین پس از تحقیقات محلی این چهار نفر کولی را که باخیال راحت در گوشه ای نشسته ومشغول تقسیم پولها بودند دستگیر کردند فعلا کولیها درزندان بسر میبرند.

خرمنها را آتش میزنند

مرتکبین این عمل ناپسند چه کسانی هستند...؟

چندروز قبل بموجب گزارش رسیده از خبرنگار دامغان باطلاع خوانندگان عزیز رسید که در قریه دورکیان بعلت نامعلومی چهار خرمن دچار حریق شد وبکصد خروار گندم بکلی سوخت.

اینك خبرنگار ما از دامغان تعقیب گزارش قبلی خویش اطلاع میدهد که دوروز قبل در «دشت محله» نیز سه خرمن گندم متعلق بآقایان سدنصیر هاشمی، محمد حقبری وابوالفضل معماریان بطرز مرموزی دچار حریق شد وقریب بده خروار گندم بکلی از بین رفت.

خبرنگار ما در پایان گزارش خویش مینویسد آتش سوزیهای مداومی که در خرمنهای گندم روی میدهد موجب آشفتگی خاطر مردم مخصوص زارعین شده ومردم از مقامات انتظامی تقاضا دارند که هرچه زودتر مسببین این عمل ناپسند را دستگیر وبمجازات برسانند.

اینهم بیمه پستی..؟

سلب اعتماد مردم باعث شکست کار خودتان خواهد شد

چندی پیش پاکت بیمه شماره ۲۴۱ که محتوی مبلغ ۷۷۶۰ ریال بوده زبوشهر از طرف آقای رضا زنگوئی توسط پست بمقصد «کناوه» ارسال میگردد ولی پس از چندروز چون گیرنده در مقصد حضور نداشته پاکت مزبور مجددا برگشت داده میشود تا نفرستنده آن تحویل گردد.

آقای زنگوئی پس از اطلاع براین امر باداره پست بوشهر مراجعت کرده و مطالبه پاکت بیمه پستی خود را میکند.

ولی متصدی چندروزی اوراسرگردان نموده وبالاخره اظهار میدارد که پاکت بیمه ارسالی شما مفقود گردیده است.

چون آقای زنگوئی برای استرداد پاکت بیمه ارسالی خود پافشاری میکند بالاخره اولیاء اداره پست باو قرار میگذارند که هفتصد وشصت ریال آنرا ببخشد وبقیه را باقساط ماهیانه سیصد ریال باو بپردازند. درواقع تصفیه این حساب بیش از دوسال طول خواهد کشید.

آیا ادامه این وضع بنفع مردم وحتی بنفع خود اداره پست خواهد بود آیا سلب اعتماد مردم موجب شکست اداره مزبور نخواهد شد.

در کشتارگاه این شهر

اصول بهداشتی رعایت نمیشود

چندروز قبل آقای دکتر محمود عرفی رئیس سرویس مبارزه با بیماریهای دامها وابسته بینگاه کل امور دام وزارت کشاورزی باتفاق آقای دکتر هادی ایروانی رئیس امور دام همدان بمنظور رسیدگی بعملیات مبارزه با بیماریهای ام بنهاوند واردشدند.

آقایان مزبور ضمن بازدید از وضع کار مبارز موصدور دستورات کافی در اینمورد ضع کشتارگاه نهاوند را نیز مورد رسیدگی قرار دادند.

دراین بازدید وضع نامطلوب کشتارگاه مورد توجه آنها قرار گرفت و اظهار داشتند باید اعتراف کرد که کشتارگاه این شهر بدون رعایت اصول بهداشتی بناشده وفاقد لوازم مورد احتیاج است.

اهالی با استفاده از موقعیت تقاضا کردند که آقای دکتر عرفی هنگام مراجعت بمرکز بامتصدیان امر تماس حاصل نموده ونظر آنانرا درباره ایجاد کشتارگاه جدید جلب نماید.

مهمانان عراقی از آثار تاریخی اصفهان بازدید کردند

معلمین دانشسرای دختران عراق درمسجد شاه اصفهان

خبرنگار ما از اصفهان مینویسد: چندروز قبل سیزده نفر از بانوان آموزگار دانشسرای دختران بغداد که مهمان وزارت فرهنگ میباشند بمنظور بازدید از آثار تاریخی وارد اصفهان شدند.

بانوان مزبور ضمن اقامت خود در اصفهان از آثار وابنیه تاریخی شهر از جمله مسجد شاه، بنای عالی قاپو، سی وسه پل بازدید نمودند ودرهر قسمت از طرف متصدیان مربوطه توضیحات لازم باطلاع آنان رسید

معلمین دانشسرای عراق پس از ملاقات با آقای ذوالفقاری استاندار اظهار امتنان از پذیرائی دوستانه کارکنان فرهنگ استان دهم، اصفهان را ترك کردند.

نتیجه مسابقات تشویقی فوتبال

مسابقات تشویقی فوتبال بین تیمهای مختلف فوتبال اصفهان زیر نظر فدراسیون فوتبال انجام گردید و نتیجه آن بشرح زیر اعلام گردید

درمسابقه ای که بین تیمهای فوتبال عقاب، شاهین شهاب بعمل آمد تیم شهاب برنده شناخته شد ودرمسابقه بین تیمهای طوفان وارامنه تیم طوفان برنده اعلام گردید.

مسابقه فوتبال بین تیمهای شاهین وشهاب جوان نیز باسه امتیاز دربرابر دو امتیاز بنفع شاهین انجام پذیرفت.

بعلت اختلافات محلی خرمنهای گندم را آتش زدند

اززاویه نزرند خبرنگار ما مینویسد اختلافات محلی دردهکده «مامونیه» از توابع زرند موجب گردید که چندروز قبل چند خرمن گندم متعلق بآقای محمدتقی تمجیدی بوسیله افراد ناشناسی طعمه حریق گردد. بااینکه این آتش سوزی هنگامیکه تمام کشاورزان در مزارع خود بکار مشغول بودند رویداد معهذا تلاش اهالی برای فرونشاندن شعله های آتش مثمر ثمر واقع نشد وهشت خروار گندم که تنها حاصل یکسال زحمت این کشاورز بود بکلی از بین رفت مرتکبین ناشناس پس از انجام اینعمل بلافاصله متواری گردیده وتا کنون شناخته نشده اند ولی مامورین انتظامی درتعقیب آنها هستند.

تودیع بارئیس بهداری استان اصفهان

ازخدمات دکتر رئیسی تقدیر شد وهدایائی بوی تسلیم شد

خبرنگار ما از اصفهان مینویسد چندروز قبل بمناسبت انتقال آقای دکتر رئیسی رئیس بهداری استان دهم مجلس تودیعی در باشگاه افسران اصفهان برگزار گردید دراین مجلس آقای استاندار باتفاق عده ای روسای ادارات دولتی حضور داشتند. ابتدا آقای استاندار مطالبی پیرامون خدمات آقای دکتر رئیسی بیان داشت وسپس قاب عکسی مزین بتمثال شاهنشاه که از طرف بازرگانان تهیه شده بود به آقای دکتر رئیسی اهدا نمود وهمچنین یکعدد گلدان نقره که از طرف کارمندان بهداری تهیه شده بود بوی تقدیم شد. درعکس بالا آقای استاندار قاب عکس مزین به تمثال شاهنشاه را به آقای رئیسی اهدا میکند.

برادرکشی

«صدیف» بایك ضربه چوب دستی برادر خودش را کشت.

وباختلافات چندساله خاتمه داد وبگوشه زندان رفت

مدتی بود که «عیسی» از اهالی قریه «تیلر» زابل بر اثر اختلافات وکشمکشهای ملکی با برادرش «صدیف» اختلاف حسابی پیدا کرده بود وسعی میکرد بهر ترتیب شده او را تسلیم نظر بات خود سازد.

ریش سفیدان محل که همیشه شاهد این مبارزه تاسف انگیز بودند چندین بار سعی کردند که ایندو را با یکدیگر آشتی داده ومو رشته اختلاف را خشکانند اما نه عیسی از ادعای خود میگذشت ونه صدیف حاضر تسلیم میشد تا آنجا که چندروز قبل عیسی بار دیگر شروع بفحاشی وداد وبیداد کرد وباچوب بدستی قطور خود بطرف صدیف حمله کرد.

«صدیف» نیز که در شرارت وقساوت دست کمی از برادر خود نداشت بدون اینکه از این حمله جاخالی کند باستقبال برادر شتافت وبایك حرکت برق آسا چوبدستی را از کف او ربود وباقوت تمام بر مغز عیسی کوفت.

عیسی بلافاصله براثر خونریزی مغزی فوت کرد وصدیف نیز بوسیله مامورین انتظامی دستگیر وبگوشه زندان فرستاده شد.

خلاصه خبرهای شهرستانها

نهاوند - آقای کریم ذکائی رئیس فرهنگ نهاوند بمنظور شرکت در کنگره روسای فرهنگ شهرستانها بمرکز عزیمت نمود در غیاب وی آقای حسن غفوریان رئیس حسابداری امور آن اداره را سرپرستی مینماید.

آمل - مدتها بود که بیمارستان آمل فاقد جراح بود واهالی از این جهت درمضیقه بسر میبردند تااینکه چندروز قبل از طرف وزارت بهداری آقای دکتر حافظی باین سمت تعیین شده وبآمل وارد گردید.

نهاوند - دراولین جلسه هیئت کمك بزلزله زدگان که در نهاوند تشکیل گردید مبلغ ۲۴۵۰ ریال باین منظور جمع آوری شد.

بوشهر - دراین هفته یك کشتی محتوی ۲۰ هزار کیسه شکر دولتی به بوشهر وارد شد ومحمولات آن باداره قند وشکر تحویل گردید.

نکا - سرقتهای متوالی در شهر نکا مردم را بستوه آورده است پاسگاه انتظامی نیز بعلت کمی افراد از تعقیب سارقین عاجز است تقاضا دارند توجه مبذول شود.

رامیان - ۲۵ نفر از پیشاهنگان شهرستان گرگان سرپرستی آقایان علی پای ونصرت الله آذری بمنظور رامپیمائی وتعلیمات پیشاهنگی وارد رامیان شدند.

بوشهر - آقای جواد صاحب اختیاری رئیس دارائی شهرستان بوشهر و بنادر جنوب برای انجام امور اداری عازم شیراز شد.

مرزن آباد - براثر مساعی رئیس پست وتلگراف شهسوار یك سرویس سریع السیر پستی بین مرزن آباد وتهران دایر ومشغول کار گردید.

بوشهر - بااینکه هم اکنون فصل فراوانی میوه است قیمت آن در بوشهر فوق العاده گران است ومعلوم نیست بچه مناسبت شهرداری برای تقلیل بهای میوه وسایر اجناس گرانقیمت اقدام نمیکند.

تامین برق شهر

بزودی دو کارخانه برق در بوشهر بکار میافتد

خبرنگار ما از بوشهر مینویسد. اخیرا بمنظور تامین برق شهر بروژه ای تنظیم وبمورد اجراء گذاشته شده است.

برای اجرای این پروژه مبلغ یکمیلیون وچهارصدهزار تومان اعتبار در نظر گرفته شده که از همین محل فعلا یك کارخانه ۳۰۰ کیلووات خریداری وبوشهر وارد نشده است وطبق اطلاع قریبا یك کارخانه چهارصد کیلووات نیز وارد خواهد شد.

اهالی امیدوارند که هرچه زودتر مقدمات نصب کارخانه های مزبور فراهم شود تا بتوانند از نیروی آن برای تامین احتیاجات خود استفاده کنند

ایستگاه هواشناسی

خبرنگار ما از رشت گزارش میدهد: آقایان راسخ وامینی که از طرف اداره کل هواشناسی کشور برای بازدید ایستگاههای هواشناسی گیلان وارد رشت شده بودند پس از سرکشی بایستگاه های هواشناسی «لوشان» ورودبار برای تاسیس یك ایستگاه هواشناسی در فومن عازم آنشهر شدند.

کافه شهرداری تخلیه خواهد شد

در اردیبهشت سال ۳۵ شهرداری تهران بعنوان اینکه محل کافه شهرداری شخصا احتیاج دارد دادخواستی علیه آقای محمود بمکانیکر مستاجر اصلی ودونفر دیگر تسلیم اداره مال الاجاره ها کرد.

هیئت بدوی در تیرماه سال ۳۵ حکمی بنفع شهرداری تهران صادر کرد که پس از اعتراض مستاجر به هیئت تجدید نظر ارجاع شد

بالاخره در آخر تیرماه گذشته هیئت تجدید نظر رأی هیئت بدوی را در مورد تخلیه کافه شهرداری تائید کرد بقرار اطلاع محل کافه شهرداری برای ساختمان هتل در اختیار شهرداری قرار خواهد گرفت

مهمان هستند یا صاحبخانه؟!

چندی قبل باستحضار خوانندگان عزیز رسید که گارد مسلح جنگل در منطقه سندرگر درمحوطه اداره دارائی مستقر گردیده وعناوین مختلف از ورود ارباب رجوع وحتی رؤسا وکارمندان اداره دارائی ممانعت مینماید اینك خبرنگار ما در تعقیب گزارش قبلی خود اطلاع میدهد تقاضاهای مکرر اهالی راجع برفع این مضیقه بجائی نرسیده وگارد مسلح جنگل همچنان درمحوطه دارائی مستقر بوده وازورود کارمندان وارباب رجوع جلوگیری مینماید اینموضوع سبب شده است که اداره دارائی از فرط ناچاری محل کار خود را موقتا تغییر داده. اداره پست وتلگراف منتقل شده است. هم اکنون اغلب کارهای مرجوعی باداره دارائی معوق مانده واهالی از اینجهت درمضیقه هستند.

مسابقات ورزشی

طبق گزارش خبرنگار ما از زنجان مسابقات ورزشی شهرستان زنجان زیر نظر فدراسیونهای مربوطه آغاز شد.

دراولین مسابقه سکتبال که بین دوتیم آزاد زنجان با حضور آقای فرماندار وعده کثیری از رؤسای دوایر دولتی واهالی شهر انجام گرفت نتیجه مساوی اعلام گردید. بقیه مسابقات نیز بزودی انجام ونتیجه آن اعلام خواهد شد

بازدید از مرکز بهداشت

چندروز قبل بانوان که در کلاس خانه داری هنرستان دختران اصفهان شرکت کرده بودند بسرپرستی بانو طباطبائی در مرکز بهداشت اصفهان حضور یافته وقسمتهای مختلف این موسسه را مورد بازدید قرار دادند.

دراین بازدید آقایان دکتر جلالی، دکتر شیمی واو دکتر روغنی، درقسمتهای گوناگون توضیحات لازم را دادند

من دراینجا فقط شرح بعض نکاتی که درمذاکرات خود با سران ترکیه مطرح ساختم اکتفا میکنم این مطالب از روی پرونده صورت مجلسهای مربوطه استخراج شده است.

من بزمامداران ترکیه گفتم که پس از ملاقات با مولوتف واستالین احساس کرده ام که آنها مایلند با انگلستان وآمریکا همکاری دوستانه داشته باشند

دودولت غربی باید در زمینه اقتصادی کمکهای فراوانی بروسیه شوروی بنمایند تا این دولت بتواند خسارات وخرابیهای وارده از جنگ را جبران کند من نمی توانم از هم اکنون بدقت پیش بینی کنم که طی ۲۰ سال آینده چه وقایعی در جهان روی خواهد داد ولی درهر حال ما قراردادی برای مدت ۲۰ سال با این کشور امضاء کرده ایم

من تصور می کنم که روسها دهسال پس از پایان جنگ را بمسائل مربوط ترمیم خرابیهای ناشی از جنگ خواهند پرداخت وممکن است تغییراتی در وضع آن کشور روی دهد زیرا هم اکنون تحولاتی در رژیم کمونیستی صورت گرفته است.

من خیال میکنم که بتوانیم با اتحاد شوروی در صلح وسازش سر بریم واگر دولتین آمریکا وانگلیس با موافقت نظر یکدیگر نیروی هوائی نیرومندی برای خود نگهدارند قادر خواهند بود وضع جهانی را تثبیت نمایند.

روسیه هم بآنچه دارد اکتفا خواهد کرد این دولت هنوز سرزمینهای بکری در سیبریه وجاهای دیگر دارد که می تواند از آنها بهره برداری کند

نخست وزیر ترکیه خاطر نشان کرد آنچه از گفته های من استنباط کرده اید این است که ممکن است روسیه شوروی بصورت یك کشور امپریالیستی درآید باین جهت ترکیه باید فوق العاده رعایت احتیاط را بعمل آورد.

من درپاسخ گفتم که پس از جنگ برای حفظ صلح وامنیت یك سازمان جهان نیرومندتری از جامعه ملل سابق تاسیس خواهد شد واضافه کردم که کمونیسم درمن تولید هیچگونه بیم وهراسی نمی کند.

سراج اوغلو گفت که وی بیك مطلب فوق العاده حساس برمیخورد وآن اینکه اکنون درسراسر آلمان عده زیادی از نژادهای اسلاو وکمونیستها زندگی میکنند ودرصورت شکست آلمان بیم آن میرود که تمام این کشورها تحت تسلط اسلاوها وکمونیستها درآیند.

من درپاسخ وی گفتم که تصور نمی کنم این پیش بینی صورت تحقق بخود بگیرد ولی احتمال چنین پیش آمدی خود نیز یکی دیگر از دلائلی است که ترکیه باید نیرومند وقوی مانده وبا دولت های انگلیس وامریکا همکاری نزدیك داشته باشد

هرگاه اتحاد شوروی بدون هیچ دلیل بحمله بپردازد تمام کشورهای عضو سازمان بین المللی بنفع ترکیه قیام خواهند کرد وپس از پایان جنگ نه فقط ترکیه بلکه کلیه کشورهای اروپا تضمینات جدی داده خواهند شد واگر اتحاد شوروی بخواهد از روش آلمان تقلید کند من دوستی خود را با آن دولت قطع خواهم کرد.

درچنین صورت ما اتحادیه نیرومندی علیه آن دولت تشکیل خواهیم داد واین مطلب را شخصا به استالین خاطر نشان خواهم کرد.

مولوتف درخواست کرده بود که قراردادی بین ما امضاء شود که بموجب آن تمام کشورهای بالتیك

سخنرانی زور کی یک هنر پیشه

راك هودسن اخیراً ازمسافرت دومین ماه عسل خود، ازمکزیکو به هولیود بازگشت تادر مهمترین فیلم دوران هنرپیشگی خود یعنی «سرودرزم» شرکت جوید.

این فیلم در کمپانی یونیورسال اینترنشنال تهیه میشود.

آخرین فیلمی که قبل از «سرودرزم» بازی کرده بود «نقش بر باد» نام داشت و لارن بکال، رابرت استاك ودروتی ملون در این فیلم همبازی های دی بودند.

درفیلم «سرودرزم» راك نقش سرهنك دین هس، یکی از بزرگترین شخصیت های دوجنك جهانی، راایفاءمینماید. این فیلم، که حقایقی اززندگی یکی ازقهرمانان جنك کرمرا نشان میدهد، سومین مرحله ترقی راك محسوب میشود که اوراازیك شخصیت گمنام بیکی از بزرگترین و محبوبترین هنرمندان سینمای هولیوود تبدیل نمود.

اولین مرحله پیشرفت اوهنگامی بود که باجیمز استوارت وجولی آدامز در فیلم «ساحل رودخانه» شرکت نمود.

درآن فیلم اتفاقارل کوچکی بعهده او واگذارشده بود ولی سرانجام در همین رلهای کوچك استعداد خودرانشان دادتا امروزاین مقام راندست آورد.

روزی ناندعوت جیمز استوارت ۱۰ هزار نفر جمعیت برای سخنرانی او گردآمده بود. این بزرگترین جمعیتی بود که تاریخ هولیوود بخود دیده بود همه در یك هیجانی بسر میبردند ودقیقه شماری میکردند ببینند استوارت کی ظاهر خواهد شد.

سرانجام جیمز پشت تریبون قرار گرفت ودر نطق کوتاهی راك هودسن را بحضار معرفی نمود. یکمرتبه حاضرین ازشدت عصبانیت دیوانه شدند.

تمام هنرمندان، ومشاهیر عالم سینما ازاقصی نقاط برای حضوردراین مراسم شرکت کرده بودند وهیچ انتظار نداشتند موضوع ازاین قرار باشد. بهرحال جریان همانروزراك راتبدیل بیك هنرپیشه مشهور نمود.

راك که ازعکس العمل مردم ناراحت شده بود باخود عهد کرد نظر آنان راهر ترتیب شده نسبت بخود تغییر دهد وبآنها بفهماند که هنرمنداست.

ظرف سال بعد از آن درشش فیلم مختلف شرکت کرد وبا اینکه هیچیك ازاین فیلمها جنبه قهرمانی وحماسه ای نداشتند اینقدر جالب ازآب درآمدند که مردم را قانع ساخت وی شخصیت بااستعدادی است وبدینترتیب درهولیوود مشهور شد ولی هنوز «راك» برای نیل بمقصود باید متحمل کوشش های دیگری میشد. شهرت درهولیوود کافی نیست وباید دنیا هنر یك هنرپیشه را بشناسد وستایدو برای اینکار ناچار میباید چنین هنرپیشه ای دریك فیلم درام سنگین شرکت جوید «راك» «نقش اول فیلم» «شکنجه روح» را بعهده گرفت ورل مقابل اونیز به ستاره هنرمند «جین واین» واگذار شد. همین فیلم برای نشاندادن هنر «راك» کافی بود. بازی دراین فیلم مقامی را به «راك» اعطاء نمود که ۱۵ سال قبل «رابرت تیلور» نیز بمناسبت ایفای همین نقش به کسب آن نائل گردیده بود «راك» اکنون دیگر باهر یك ازهنرمندان بزرگ هولیود قابل مقایسه شده بود.

مجله معروف «لوك» درسال ۱۹۵۵ «راك» را «بزرگترین هنرپیشه مرد سال» معرفی نمود وانجمن هنری «مدرن اسکرین» وی رابلقب «محبوب ترین هنرمند ۱۹۵۴» مفتخر نموده.

مجله «فوتوپلی» فیلم «شکنجه روح» وی را در زمره یکی از ۵ فیلم بزرگ سال محسوب کرد خلاصه ظرف یکسال پس از بازی دراین فیلم «راك» دریافت ۱۴ جایزه ملی وبین المللی نائل گردید.

بازی «راك» وجین واین» درمقابل هم بقدری طرف توجه واقع گردید که کمپانی یونیورسال فیلم دیگری ازایندو بنام «تقدیر آسمانی» تهیه نمود. این فیلم را «هودسن» پس از بازی در فیلم «هرگز مرا ترك مکن» بازی کرد که درآن همبازی ستاره هنرمند اروپا «کرنل برچرز» بود پس از اتمام این فیلم مشغول بازی درفیلم «غول گردید» که ستاره این فیلم عروس هولیوود «الیزابت تایلور» بود. این فیلم نیز که از شاهکارهای هودسن بشمار میرود بکارگردانی جرج استیونس و درکارخانه معظم برادران وارنر تهیه گردید. «سرودرزم» فیلمی بود که به «راك» فرصت داداستعداد خودرانشان دهد. علت انتخاب وی برای ایفای این نقش تنهانام پر ابهت او نبود بلکه رفتار ملایم «راك» وآتش درون او وسیار باخصوصیات سرهنك هس شباهت داشت.

راك موفقیت خود را مدیون برنامه یك میلیون دلاری کمپانی یونیورسال انترنشنال است این کمپانی برنامه ای بمبلغ فوق تخصیص به تربیت استعداد های جوان داد ودرحقیقت آنرا دراین قمار گذارد. سهمی ازاین پول نیز بمصرف آقای راك رسید وهنری ویلسون نماینده این کمپانی برای بدست آوردن راك ۳۰ هزار دلار ازاین بودجه را صرف کرد راك قبل از ورود در کمپانی یونیورسال درسن ۸ سالگی درنمایش کوچکی شرکت کرد ودو سال قبل نیز درنمایش «آلیس درسرزمین عجایب» رلی را بعهده گرفته بود.

راننده کامیون

واما چطور راك کیروبلسون افتاد خود داستان جالبی دارد ازهمه بامزه تر اینکه خود راك بااینکه آرزوی هنرمند شدن داشت هیچ امیدی بموفقیت خود نداشت راك چندی راننده کامیون بود یکی از همکارانش روزی گفت نماینده یك کمپانی فیلمبرداری را بنام ویلسون میشناسد ومیتواند راك راباو معرفی کند بشرطی چندتا عکس خوب بردارد راك ازشدت خوشحالی هزد سه روز خود یعنی ۲۵ دلار را خرج عکس انداختن کرد. بادوستش سراغ ویلسون رفتند وپس از معرفی عکس ها راروی میز ویلسون گذارد ودرجواب او که پرسید «میتوانی بازی کنی؟» گفت «نه!»

سادگی وصراحت راك سیار دو ویلسون موثر افتاد اراسعادت هودسن بحرکت درآمد. ویلسون اورا بیکی ازکارگردانان معرفی کرد وگفت کاری باو واگذار کند ولی آقای کارگردان کاری که بدرد راك بخورد نداشت وفقط کنترانی باوی منعقد نمود، راك بااولین شکست مواجه شد.

پس از چندی کمپانی یونیورسال این قرارداد را از آن کارگردان خرید واز آنهنگام تاکنون راك در کمپانی یونیورسال مشغول کار شد

هودسن در ۱۷ نوامبر ۱۹۲۵ در ونتکای ایالت امین نواس متولد شد.

ازمدرسه عالی «تری پور» فارغ التحصیل شد.

درزمان جنك دوم جهانی بعنوان مکانیك هواپیما درنیروی دریائی امریکا در فیلیپین استخدام شد.

روزی مشغول تعمیر یك هواپیمای چهارموتوره بود که دوموتور یك بال را ازکار انداخت وازطرف دیگر یکمرتبه خود هواپیما براه افتاد وقبل ازآنکه راك بتواند کوچکترین حرکتی بکند هواپیما بدرختهای یك جنگل مجاور اصابت کرد ودرهم شکست فردای آن روز راك ازکار خود برکنار شد.

راك به شهر خود بازگشت وهنوز نمی توانست فکر هولیوود را ازسر خود بدر کند.

ازاینجا بود که سراغ ویلسون رفت منشی ویلسون دختر زیبائی بنام فیلیس گیتز بود:

درنگاه اول راك وفیلیس ازیکدیگر خوششان نامد ولی اینجا هم دست تقدیر کارخود را کرد وسرانجام دوطرز فکر تغییر کرد و دوقلب بهم نزدیك شد یکسال بعد در ۹ نوامبر ۱۹۵۵ ماجرای عاشقانه آنها بیك ازدواج آرام منجر شد.

هر دو نفر برای اولین بار بود که ازدواج میکردند وهنوز با کمال سعادت باهم زندگی میکنند.

فیلیس درزندگی یك آرزو دارد و آن اینکه یك خانه پر از بچه برای شوهر خود درست کند وراك هم ظاهرا بدش نمی آید واین نظر را کاملا می پسندد.

قابل توجه مدیران کارگاههای صنعتی

دستگاههای جوشکاری نقطه ساخت آلمان از یک میلیمتر تا شش میلیمتر کار با برق سه فاز و یک فاز قابل انتقال برای کارهای مختلف رسید

برای ملاحظه وخرید بشرکت الکتروفلز کار

بازار کجا تان کمی بالاتر از شرکت تمدن

حایل کوچه آهنی کاشی ۱۸۱

تلفن ۳۷۴۳۸

مراجعه فرمائید

جوشهای ۳۰۰ آمپر برقی وجوشهای ترانسفور موتور ۱۸۰ آمپر موجود است.

DALEX PRODUCTS

آ_۱۳۴۳۰

آگهی مناقصه تاسیسات آب مشروب خرمشهر (تصفیه خانه)

سازمان برنامه بوسیله مهندسین مشاور خولیچفلد وایتینك پانرو سورود وشرکاء تهیه وتحویل کلیه تجهیزات ومتعلقات دستگاه تصفیه آب شهر داری خرمشهر وهمچنین نظارت در تاسیس ونصب آن ومضافا کارهای مهندس شهری مربوط بدستگاه تصفیه مزبور را مشروط براینکه کارهای اخیرالذکر بانشر یك مساعی پیمانکاران ثبت شده و صلاحیتدار ایرانی انجام گیرد) بمناقصه واگذار می نماید.

قسمت اخیر یعنی کارهای مهندس شهری مربوط بدستگاه تصفیه اختیاری است.

دستگاه تصفیه باید ۲۶٫۰۰۰ متر مکعب آب خام را که روزانه درمدت ۲۴ ساعت ازرودخانه کارون کشیده میشود تصفیه نماید.

تصفیه باید ازلحاظ فلوکولاسیون ـ صاف کردن ـ فیتراسیون ـ ضد عفونی وخنثی کردن انجام گیرد.

علاقمندان میتوانند اسناد مناقصه را ازشرکت لیچفیلد واینتینك پانرو سورود وشرکاء واقع درخیابان وبلاخیابان اراك تلفن ۴۱۲۶۷ درمقابل پرداخت ۸۷۵٫۱ ریال (تقریبا ۲۵ دلار و یا ۹ لیره استرلینك برای هردوره دریافت دارند.

این اسناد ازتاریخ دوشنبه ۴ تیرماه ۳۶ (۱۵ ژائوئیه ۱۹۵۷) آماده تسلیم است

ضمنا بهرموسسه دروحله اول بیش ازدودوره از اسناد داده نخواهد شد لیکن ممکن است بااطلاع قبلی مهندسین مشاور (بفاصله یکهفته) اسناد اضافی داده شود.

پیشنهادات باید منتهی تاساعت ۹ صبح روز شنبه ۲۴ آبان ۳۶ (۱۶ نوامبر ۱۹۵۷) بدفتر موسسه لیچفلد وابنگ پانرو سورود وشرکاء درمقابل رسید تسلیم شده باشد.

پیشنهادات در کمیسیون مربوطه درساعت ۱۱ صبح همانروز درقسمت عمران شهرستانهای امور اجتماعی سازمان برنامه واقع در خیابان دانشکده خیابان کمال الملك افتتاح خواهد شد.

پیمانکاران ایرانی که مابلند بعنوان همکار وبا پیمانکار دست دوم برای کارهای شهری مناقصه فوق پذیرفته شوند باید اسامی خودرا بااظهارنامه از تجربیات خودنسبت بکارهای مشابه تاتاریخ ۲۵ شهریور ۳۶ بمهندسین مشاور لیچفلد وابتینك پانروسورود وشرکاء تسلیم نمایند. مهندسین مشاور سدا اسامی پیمانکاران ایرانی مصوب را بموسساتی که اسناد مناقصه را دریافت نموده اند اطلاع خواهد داد. به پیشنهاداتی که بعد ازساعت مقرر برسد یامبهم ویافاقد سپرده باشد ترتیب اثر داده نخواهد شد. سازمان برنامه درردیا قبول تمام ویایك قسمت ازپیشنهادات مختاراست.

سازمان برنامه

آ_۱۳۴۹۲

ماشین تراش

و. ا. و. ب

TOS

ساخت چکسلواکی

که دقت عمل آن تضمین میشود

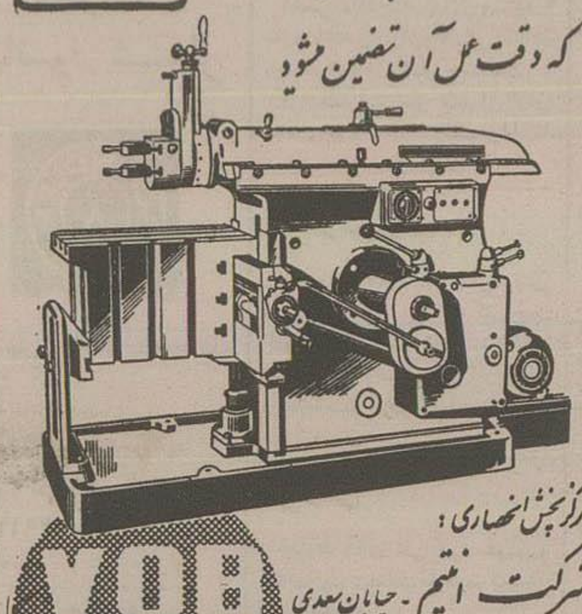

مرکز پخش انحصاری:

شرکت انتیم - خیابان سعدی

تهران - تلفن شماره ۳۳۱۸۶

STROJEXPORT

PRAHA CZECHOSLOVAKIA

۱_۱۳۳۹۶

آگهی مناقصه تاسیسات آب مشروب خرمشهر مخازن فولادی مرتفع آب

سازمان برنامه بوسیله مهندسین مشاور خولیچفلد وایتینك پانرو سورود وشرکاء تهیه وتحویل ونصب ۹ دستگاه مخزن فولادی مرتفع آب هر یك بظرفیت ۵۰۰ متر مکعب (۲ دستگاه با ۲۶ متر ارتفاع و ۷ دستگاه با ۱۶ متر ارتفاع) جهت آب مشروب شهرداری خرمشهر وهمچنین ساختن پایه های بتونی مخازن مزبور) بمناقصه واگذار مینماید. (مشروط براینکه کارهای اخیرالذکر بانشر یك مساعی پیمانکاران ثبت شده وصلاحیتدار ایرانی انجام گیرد) قسمت اخیر یعنی ساختمان پایه های بتنی مخازن اختیاری است.

علاقمندان میتوانند اسناد مناقصه را ازشرکت لیچفلد وایتینك پانرو سورود وشرکاء واقع درخیابان وبلاخیابان اراك تلفن ۴۱۲۶۷ در مقابل پرداخت ۸۷۵٫۱ ریال (تقریبا ۲۵ دلار و ۹ لیره استرلینك) برای هردوره دریافت دارند. این اسناد ازتاریخ دوشنبه ۲۴ تیرماه ۳۶ (۱۵ ژوئیه ۱۹۵۷) آماده تحویل است. ضمناً بهرموسسه دروحله اول بیش از دودوره اسناد داده نخواهد شد لیکن ممکن است با اطلاع قبلی مهندسین مشاور (بفاصله یك هفته) اسناد اضافی داده شود.

پیشنهادات باید منتهی تاساعت ۹ صبح روز یکشنبه ۲۶ آبانماه ۱۳۳۶ (۱۷ نوامبر ۱۹۵۷) بدفتر مؤسسه مهندسین مشاور لیچفیلد وایتینك پانروسورود وشرکاء درمقابل رسید تسلیم شده باشد.

پیشنهادات در کمیسیون مربوطه درساعت ۱۱ صبح همانروز در قسمت عمران شهرستانهای امور اجتماعی سازمان برنامه واقع در خیابان دانشکده خیابان کمال الملك افتتاح خواهد شد.

پیمانکاران ایرانی که مابلند بعنوان همکار وبا پیمانکار دست دوم برای کارهای شهری مناقصه فوق پذیرفته شوند باید اسامی خودرا با اظهار نامه از تجربیات خودنسبت بکارهای مشابه تاتاریخ ۲۵ شهریور ۳۶ بمهندسین مشاور لیچفلد وایتینك پانروسورود وشرکاء تسلیم نمایند.

مهندسین مشاور سدا اسامی پیمانکاران ایرانی مصوب را بموسساتی که اسناد مناقصه را دریافت نموده اند اطلاع خواهند داد.

بپیشنهاداتی که قبل ازساعت مقرر برسد یامبهم ویافاقد سپرده باشد ترتیب اثر داده نخواهد شد.

سازمان برنامه در رد و یا قبول و یا یك قسمت از پیشنهادات مختار است.

آ_۱۳۴۹۴ سازمان برنامه

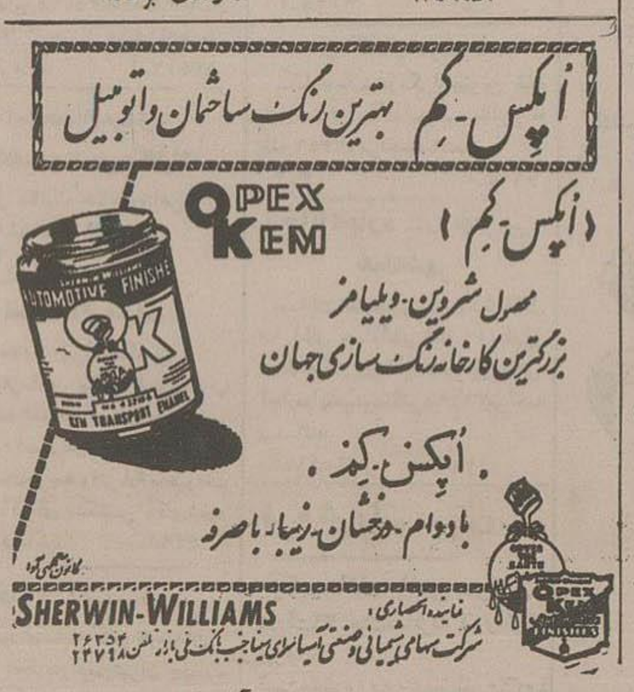

آ_۱۳۴۶۴

صورت اهالات شوروی درآینده ولی ما این پیشنهادرا رد کردیم وتائید نمودیم که این مسائل باید پس از پایان جنگ مورد رسیدگی قرار گیرد زیرا بنظر ما باید کلیه ملت ها درتعیین سرنوشت خود آزاد گذاشته شوند

* * *

دراوایل صبح روز بعد درحالیکه درسالن قطار مشغول استراحت بودم یادداشتی درباره نظریات خودم بادرنظر گرفتن مذاکرات روز گذشته انشاء کردم.

من این سندرا «فکر صبحگاهی» نام نهادم. برای روشن شدن حوادث بعدی خوب است قسمتهائی از این یادداشت را دراینجا نقل کنم:

نظر سران ملتهای متفق این است که برای حفظ صلح یك سازمان بین المللی براساس عدالت وآزادی وبمنظور تامین پیشرفت وترقی کشورهای جهان تاسیس کنند. ضمنا درزمینه این سازمان بین المللی یك سازمان دولتی برای اروپا ایجاد خواهد شد واین سازمان اساس فکر وروح جامعه ملل را حفظ خواهد کرد ولی درعین حال نقاط ضعفی را که جامعه ملل سابق داشت دارا نخواهد بود.

این سازمان مشورتی نه تنها شامل ملتهای بزرگ اروپا وآسیای غربی خواهد بود بلکه بعضی کنفدراسیونهائی که از کشورهای خیلی کوچك ازجمله یك بلوك اسکاندیناو، یك بلوك دانوبی ویك بلوك بالکانی تشکیل میشوند دراین سازمان عضویت خواهند داشت.

سازمان مشابهی نیز باشرکت ملتهای دیگر درخاوردور تشکیل خواهد شد. این سازمانها از طرف ملتهای فاتح پشتیبانی خواهند شد. بطوریکه گفته شد ملل فاتح تسلیحات ومخصوصا نیروی هوائی خود را حفظ خواهند کرد وتمام ملتهائیکه مسئول جنگ بودند کاملا خلع سلاح خواهند شد. هیچکس نمی تواند ادعا کند که دولتهای فاتح هرگز بایکدیگر بزد وخورد برنخواهند خاست ومی توان تصور کرد که امریکا برای بار دوم حاضر نشود که نیروهای خودرا ازاروپا خارج کند ولی تجربیاتی که درجنك اخیر بدست آمد موضوعی که دامنگیر جهانیان شده بخوبی این نکته را ثابت میکند که جنك سوم جهانی کلیه بقایای فرهنك تمدن بشری را ازبین خواهد برد.

باین جهت دولتهای بزرگ حداکثر کوشش خودرا بکار خواهند برد تاهمکاری آنها هرچه بیشتر ادامه یابد وبیهای فداکاریها وقربانیهائیکه درجنك داده اند نام خودرا با افتخار درصفحات تاریخ بشریت ثبت خواهند کرد.

دولت انگلستان نهایت کوشش خودرا درراه ایجاد اتحادیه نیرومندی بکار خواهد برد که بتواند دربرابر هرگونه حمله وتجاوزی ازطرف هردولت که باشد استادگی نماید. احتمال قوی میرود که دولت امریکا نیز بااین اتحادیه همکاری کرده وبادر نظر گرفتن کثرت جمعیت وقدرت روزافزون خود اداره امور جهان را بدست گرفته وسعی خواهد کرد قبل از شروع جنك علنی جلو هرگونه کوشش ومجاهدتی را برای حمله وتجاوز بگیرد.

* * *

درحالیکه مذاکرات سیاسی مابین امین مسائل کلی ادامه داشت رئیس ستاد ارتش امپراتوری وافسران دیگر انگلیسی درباره مسائل جنگی بافرماندهان نظامی ترکیه مشغول مذاکره بودند

دراین مذاکرات دومسئله اساسی مهم مورد بحث قرار گرفته بود:

از دیلی اکسپرس

من شاهد میدان نبرد عمان بودم

برای شکست انقلابیون عمان نه ارتش مجهزی در کار است و نه سازو برگی

سربازان سلطان مسقط زیر آفتاب سوزان با پای برهنه روی شنهای داغ میدوند و مراقب انقلابیون هستند

کولین لاوسون نویسنده خبرنگار روزنامه معروف انگلیسی «دیلی اکسپرس» که پس از شروع انقلاب «مسقط و عمان» بلافاصله باهواپیما باین نواحی پرواز کرده مشاهدات خود را طی مقاله جالب و شیرین در آخرین شماره روزنامه مذکور که امروز به تهران رسیده است درج کرده است.

امروز من با هواپیما فاصله ششصد میل بین بحرین واقع در خلیج فارس و مسقط سلطنت نشین «مسقط و عمان» را که میگویند گرمترین نقاط جهان است طی کردم.

هواپیمای ما از فراز «نیزوا» که در ناحیه کوهستانی «جبل سبز» واقع گردیده و امروز ستاد نیروهای «امام احمد بن غالب» میباشد گذشت و به شهر مسقط نزدیک شد.

برفراز قصر سلطان بجای پرچم سرخ که معمولا در اهتزاز میباشد پرچم سیاهی که از نظر مذهبی اعراب در جنگ نالامیرند دیده میشد

هنگام ورود ما به مسقط جبهه آرام بود انقلابیون در سنگرهای مستحکم خود موضع گرفته بودند و ملت موقعیت خاص کوهستانی که مواضع آنها دارد سربازان سلطان نمیتوانستند دست به حمله متقابله بزنند.

سلطان سعید بن تیمور پادشاه ۴۶ ساله مسقط و عمان هنگام ورود باسران سپاه خویش جلسه فوق العاده ای تشکیل داده بود و سر هنك پات واتر فیلد رئیس ستاد انگلیسی وی نیز در این مذاکرات حضور داشت.

مواضع سربازان مسقطی بوسیله سیم های خاردار پوشیده شده و این سربازان با پاهای برهنه هریك از شدت گرما گر بگوشه ای خزیده بودند اما در عین حال سرهای خود را بالا نگهداشته و با مراقبت هرگونه حرکت احتمالی انقلابیون را زیر نظر داشتند.

سلطان ضمن فرمانی که اخیرا صادر کرده گفته است؛

«این انقلاب که بتحریك ملك سعود و عبدالناصر بوجود آمده باید درهم کوبیده شود و در این راه دولت انگلستان که با من قرارداد دارد باید کمك و همکاری کند. من هرگونه کمکی را در این مورد می پذیرم.

بازی با آتش

اما پیشنهاد سلطان که بخصوص تقاضا کرده است حمله هوائی فوری شدیدی علیه انقلابیون توسط هواپیما های انگلیسی صورت پذیرد به سادگی عملی خواهد بود و انگلستان بدون ملاحظه و درنك باینکار دست میزند؟ این سئوالیست که جواب آنرا بسادگی نمیتوان داد.

بنظر میرسد که اکنون انگلستان یك نوع بازی با آتش در پیش دارد و بخصوص از افکار عمومی جهان میترسد.

هم اکنون که مشغول نوشتن این مقاله هستم رادیو قاهره و رادیو آلمان شرقی روش دولت انگلستان را در مقابل انقلابیون مسقط و عمان مورد انتقاد سخت قرار داده اند.

دیروز من یك قلعه متعلق بارتش مسقط رفتم درجه حرارت هوا ۱۳۳ درجه فارنهایت بود آفتاب بقدری سوزان بود که امکان نداشت دست خود را بروی بدنه اتومبیل بکشم.

در مدخل قلعه یك سرگرد سابق لژیون عرب بنام پات کری گفت:

«ما برای شکست یاغیان نه ارتش مجهزی داریم نه ذخائر و وسائل ارتباطی کافی در اختیارمان میباشد» با وجود آنکه انتظار نبرد شدیدی را نمیکشم معذالك وضع بشدت وخیم است.

دشمن دارای قدرت کافی میباشد و ما قادر نیستیم جنك را در سراسر عمان ادامه دهیم.

من از او سئوال کردم آیا امکان دارد که سربازان انگلیسی وارد عمل شوند.

وی گفت خیر در این هوای گرم و خفقان آور شرکت سربازان انگلیسی در جنگ بی ثمر است.

مین گذاری

اکنون از شرق تا غرب عمان انقلابیون بنجهزار میل مربع از اراضی را در اختیار گرفته اند.

وقتی آنها تصمیم بحمله گرفتند تمام مواضع حساس و جاده هائی که بقرارگاههای آنها منتهی میشد مین گذاری کردند و در اولین وهله عملیات یك کامیون از نیروهای سلطان بر اثر تصادف با یکی از این مین ها منفجر گردید و یك سرهنك دوم انگلیسی که افسر توپخانه و مشاور نظامی سلطان است مجروح شد.

۱۲ نفر دیگر نیز در این واقعه مجروح شدند و راننده یك کامیون دیگر نیز از ناحیه حلق زخم برداشت من با یك پزشك امریکائی بنام «دکتر تمر» که ۱۸ سال است در مسقط مشغول کار میباشد مدتی مذاکره کردم.

وی میگفت حمل راننده مجروح از محل حادثه تا مسقط بیشتر بیك معجزه شباهت داشت اما سربازان پابرهنه مسقطی این وظیفه را انجام دادند و اکنون حال راننده رو بهبودی است.

نبرد «نیزوا» ۴۸ ساعت طول کشید و سرانجام سربازان سلطان ناگزیر به عقب نشینی شدند. پس از سقوط نیزوا نیروهای کمکی جهت نجات شهر «فیرك» از «دیبری» حرکت کردند اما تلاش آنها بیفایده بود و شهر مذکور نیز سقوط کرد.

۴۰۰۰ روپیه خونبها

روز قبل انقلابیون به کارگران شرکت نفت عراق حمله ور شده و یك نفر انگلیسی را ربودند. انقلابیون بوی گفته بودند که چهار هزار روپیه خون بهای تو است و در ازای پرداخت چنین مبلغی آزادت میکنیم.

اما وی بیش از ۴۰۰ روپیه با خود نداشت و ناگزیر شورشیان این مبلغ را بامختصر اثاثیه و وسائلی که انگلیسی مذکور همراه داشت گرفته و او را آزاد ساختند. هنگام مراجعت وی را از باز گشت باین نواحی برحذر داشته بودند آنچه مسلم بنظر میرسد اینست که ماجرای مسقط و عمان بر سر نفت بوجود آمده و ملك سعود و عبدالناصر در بخاطر منافع خویش به آتشی که روشن شده دامن میزنند و برای پیروزی غالب و برادرش طالب فعالیت میکنند.

با آنکه یك تویدار و تعداد زیادی هواپیماهای مختلف انگلیسی شبانه روز مشغول مراقبت هستند معذالك ارسال اسلحه و مهمات برای شورشیان یك لحظه هم قطع نمیشود.

مشاورین نظامی سلطان مسقط میگویند: اگر انگلستان واقعا مایل به قطع ریشه فساد میباشد باید یك ناوگان مرکب از ناوچه های مسلح برای جلوگیری از قاچاق اسلحه باین نواحی اعزام دارد.

مسئله تحویل اسلحه و مهمات به ارتش ترکیه و تهیه نقشه های مربوط به تقویت این ارتش با واحدهای انگلیسی در صورت ورود ترکیه بجنك. این مذاکرات منجر بانعقاد یك قرارداد نظامی بین دو کشور گردید

☆✻☆

اکنون باید باردیگر فاجعه استالین گراد و جنك شدیدی را که در اطراف این شهر در گرفته بود مورد بررسی قرار دهیم. همانطور که گفته شده ارتش ششم آلمان تحت فرماندهی «فن پاولوس» در میان گاز انبر نیروهای شوروی گرفتار شده و در اثر نبردهای ماه نوامبر تحت محاصره قرار گرفته بود در ماه دسامبر مساعی فوق العاده «مانشتاین» برای شکافتن جبهه روسها از سمت جنوب و نجات ارتش محصور «پاولوس» با شکست مواجه گردید. در ابتداء «مانشتاین» موفق شد در عمق ۶۰ کیلومتر جبهه شوروی را بشکافد ولی هنگامی که به ۸۰ کیلومتری ستالین گراد رسید روسها پیشروی نیروهای وی را متوقف ساختند شروع حمله جدیدی از طرف نیروهای شوروی از سمت شمال جناح نیروهای مانشتاین را بشدت مورد تهدید قرار داد و آنها را مجبور به عقب نشینی کرد و دامنه این عقب نشینی از تمام قسمت جنوبی جبهه آلمان منجمله قفقاز گرفته تا آن طرف «روستف سور لودون» ادامه داشت در این موقع دیگر پاولوس هیچ گونه امیدی بدریافت قوای کمکی نداشت مساعی فوق العاده برای رسانیدن مواد و مهمات به نیروهای پاولوس از راه هوا بعمل آمد ولی نتیجه ای از آن گرفته نشد و تلفات سنگینی به نیروهای هوائی آلمان در این عملیات وارد آمد.

سرما بنهایت درجه شدت رسیده و ذخیره خواربار و مواد یابان یافته و بعلاوه بین سربازان آلمانی بیماری تیفوس بشدت شیوع یافته بود.

روز ۸ ژانویه آلمانیها پیشنهاد تسلیم روسها را رد کردند و فردای آن روز نیروهای شوروی حمله بسیار شدیدی از طرف مغرب آغاز نمودند در این موقع دیگر آخرین مراحل جنك شروع شده بود.

آلمانیها با جدیت و سرسختی فراوان نبرد ادامه میدادند بطوریکه چندین روز طول کشید تا قوای شوروی توانستند ۸ کیلومتر پیشروی نمایند ولی سرانجام پایداری آنها در هم شکسته شد و روز ۱۷ ژانویه قوای شوروی پانزده کیلومتری استالین گراد رسیدند.

پاولوس کلیه قوای خود را که قادر بحمل اسلحه بودند وارد نبرد کرد ولی دیگر کاری از دست وی ساخته نبود.

روز ۲۲ ژانویه روسها بحمله دیگری اقدام کرده و موفق شدند آلمانیها را از شهر خارج کنند. آنچه از ارتش نیرومند پاولوس باقی مانده بود در ناحیه ای که ۱۲ کیلومتر طول و شش کیلومتر عرض داشت گرد آمدند.

بقایای نیروهای آلمانی در حومه های شهر جنگهای شدیدی را در کوچه ها و خیابانها آغاز کردند در حالیکه هواپیماهای شوروی پیوسته بمب بر سر آنها میریخت و توپخانه سنگین روسها آنها را شدت تحت شلیك قرار داده بود

دیگر آلمانیها هرگونه امید را از دست داده بودند و در حالیکه روسها پیوسته بفشار خود میافزودند واحدهای از یاد در آمده آلمانی دسته دسته تسلیم روسها می شدند.

روز ۲ فوریه مارشال «فون روف» گزارش داد که هرگونه مقاومت دشمن پایان یافته و نود هزار اسیر بدست روسها افتاده است. این عده تنها افرادی بودند که از ۲۱ لشکر آلمانی و یك لشکر رومانی باقی مانده بود.

از نیویورك هرالد تریبون

بین عربستان و انگلستان باید یکی را انتخاب کرد

در دربار ملك سعود و قاهره نقشه وسیعی طرح شده است تا شورش عمان را بدیل بعامل انهدام سیاست امریکا در خاورمیانه سازند

مرکز بحران و طوفان اخیری که در خاورمیانه پدید آمده است بیانهای دور افتاده عمان، یعنی مرکز فعالیت عشایر شورشی نیست.

مرکز اصلی شورش، ریاض دربار ملك سعود پادشاه عربستان سعودی است که آنان را تحریك و تشویق میکند.

دربار ملك سعود با وجود دستگاههای تهویه مطبوع و کادیلاکهای بی شماره هنوز یك دربار قرون وسطائی است شاه مطلق العنان است و سرنوشت کشور فقط بدست اوست در ظرف یك شب ممکن است با تغییر نظر شخصی سلطان، سیاستی که مدتها دنبال کرده نیز تغییر پذیرد.

در ماه اکتبر گذشته چنین تغییر سیاستی بوجود آمد ملك سعود دیگنباره سیاست حمایت خود از عبدالناصر تغییر داد. چند ماه بعد این تغییر روش شدیدتر شد و ملك سعود علنا بحمایت ملك حسین پرداخت و با نقشه های عبدالناصر مخالفت ورزید.

ملك سعود پس از ماه اکتبر سیاست جدید خود را پیوسته ادامه داد این سیاست در پیوستن کشورهای خاورمیانه بطرح ایزنهاور عامل بسیار موثری بود چنانچه ملك سعود اراده کند بکار دیگر سیاست قدیم خود یعنی همکاری با عبدالناصر را پیش گیرد دیگر خطر روز افزون انزوای سیاسی که اکنون عبدالناصر را تهدید می کند از میان خواهد رفت در صورت وقوع چنین پیش آمدی جبهه دوستان عربی غرب درهم فرو خواهد ریخت.

بدین ترتیب میتوان فهمید که چرا عکس العمل ملك سعود در بحران اخیر اینقدر حائز اهمیت است مهمتر اینکه اطرافیان دور ملك سعود را گرفته اند که باجدیت هر چه تمامتر میخواهند او را بیك عکس العمل شدید وادارند.

اطرافیان ملك سعود

پس از نه ماه که از جریان تغییر روش ملك سعود نسبت بعبدالناصر میگذرد هنوز علل واقعی آن معلوم نیست برادر و ولیعهد ملك سعود یعنی فیصل با این تغییر روش ملك سعود نسبت بمصر موافق نبود مشاورین خارجی ملك سعود: یعنی جمال بك حسینی فلسطینی، یوسف یاسین سوریه ای و خالد ابو ولید لبنانی نیز که نفوذ زیادی در او دارند نسبت باین تغییر سیاست روی موافقت نشان ندادند

بدیهی است در این دربار قرون وسطائی پس از اینکه ملك سعود سیاست خود را تغییر داد اطرافیانش نیز روش خود را با تغییر مذکور وفق دادند ولی حتی هنگام بازدید اخیر ملك سعود از بغداد نیز یوسف یاسین در خفا میکوشید از تشکیل جبهه ممالك عربی که دوست غرب باشد جلوگیری بعمل آورد و طبیعی است که عده ای آماده اند تا بحران عمان را صورت عاملی برای برانگیختن ملك سعود به تغییر روش سیاسی مجدد بکار برند

اختلاف دو برادر

احتمال دارد که این دسته درباری بدون موافقت ملك سعود با مصریها برای تحریك قبایل عمان شورش همکاری نموده باشند نگارنده خوب بخاطر دارد سال گذشته هنگام بحث در مسئله بوریمی چه تضاد شدیدی بین نظریات شاهزاده فیصل و خود ملك سعود وجود داشت ملك سعود بنحوی آرام و متعادل مسئله واحه بوریمی را مورد بحث قرار داده بود ولی فیصل در امر از نظر بسیار خشن بود

بهر حال چه ملك سعود از آغاز کار در این شورش دست داشته و با حوادث عمان بتحریك دیگران صورت گرفته در حال حاضر خواه و ناخواه پای او بمیان کشیده شده است.

امام عمان که رهبر شورشیان است دوران تبعید خود را در دربار سعودی سپری کرده و از حمایت ملك سعود برخوردار است هر حال ظاهر قضایا انسان را فریب میدهد و اکنون تمام مردم جهان شورش عمان را بعنوان نقشه عربستان سعودی میدانند

مشکل آمریکا

باین ترتیب امریکا با مشکلی مواجه شده که باید بین انگلستان و عربستان سعودی یکی را انتخاب کند انگلیس بزرگترین متحد ما و راء اتلانتیك آمریکا و عربستان سعودی عامل اساسی سیاست جدید امریکا در خاورمیانه میباشد

هر نوع کوششی که از طرف انگلیس برای خاموش کردن شورش عمان و باز گرداندن قدرت سلطان آنکشور اعمال گردد با عملیات مصر و هاودوستان آنها در ریاض خنثی میشود زیرا آن جنبه یك عمل امپریالیستی و اهانت آشکار به ملك سعود میدهند در حال حاضر کوشش میشود تا دامنه شورش را محدی توسعه دهند که ملك سعود خواستار حمایت عملی امریکا در این مورد شود و در عین حال برای قبولاندن این فکر بملك سعود که امریکائیها او را رها کرده اند از هیچ کوششی فرو گذار نمیشود

در حال حاضر آسانی نمی توان پیش بینی کرد که عاقبت این جریان چه خواهد شد.

امکان عدم پیش بینی تا حدی مادی مربوط باینستکه موقعیت گروههای محلی عمان هنوز مشخص نیست.

چنانچه بزودی باین غائله خاتمه داده شود طوفان آرام خواهد شد ولی در صورتی که حرکت نیروهای عظیم بریتانیا بعمان آغاز شود، این طوفان صورت وحشتناکی بخواهد گرفت

در عین حال سرنوشت حوادث عمان بنفوذ و شخصیت در دربار عربستان سعودی نیز بستگی دارد بهر حال واضح است که با تغییر روش سیاسی ملك سعود نسبت بعبدالناصر باغرب شورش عمان فروخواهد نشست و زشتی و بدنمائی موضوع نیز در همین است.

۵ مرداد ماه ۱۳۳۶ـ تهران

آقای مهدی مؤمن زاده شیرازی

موکلهٔ انتخاب ۳ فقره سفته های شما را بمبالغ ۴۳۱۰۰ ریال سر رسید ۲۹ تیرماه ۳۶ و ۹۶۴۱ ریال سر رسید پنجم مرداد ماه ۱۳۳۶ و ۵۰۰۰۰ ریال سر رسید ۲۵ مرداد ماه ۱۳۳۶ در بانك ملی ایران شعبه بازار برای وصول گذارده است طبق اطلاع درب حجرهٔ شما درسرای امید که نشانی روی سفته امضاء شما میباشد مسته است لزوما اطلاع میدهد چنانچه وجه سفته ها را در سر رسید خود ببانك ملی بازار پرداخت ننمائید مسئولیت هرگونه زیانی که از این راه متوجه گردد بعهده شما خواهد بود بدیهی است از هر گونه اقدامی برای وصول طلب موکله خود برابر مقررات فرو گذار نخواهم کرد.

مرتضی لاجوردی ـ مدیر روزنامه آرزوی شمال

آـ ۹۷۵۳

متن خطابه شهردار تهران در مزار

شاهنشاه فقید رضاشاه کبیر

باعرض تکریم و تجلیل در آستان مزار شاهنشاه فقید رضاشاه کبیر.

سربازخدمتگزار شما بندگی از طرف اهالی پایتخت افتخار داشته و سعادتمند است که بمناسبت چهاردهمین سال شهادت آن رادمرد تاریخی در آرامگاه ابدی تشرف حاصل نموده و سر تعظیم فرود آورد.

ای رضاشاه کبیر زنده و جاویدانی. برای آنکه ایرانی و ایران بوجود تو زنده شد نظاهر وجودت دیده نمیشود. آثار و آثار وجودیت در سراسر کشور دیده میشود.

موجودیت آن شاهنشاه مسبر تاریخ را در این سرزمین تغییر داد. تحول بزرگی در اعماق قلوب ایرانیان پا گدامن جا گیر شده و عالمان از دور و نزدیك شاهد نبوغ ذاتی و شخصیت آن قائد توانا بودند و با سیر تاریخ همواره هر بیننده و خواننده را بمقام احترام و تقدس وامیدارد

رفتی و همچنان بر ابر چشم مصوری

آری در تاریکترین ایام و بحرانی ترین دوران زندگی ایرانیان مشیت حق تعلق گرفت نور سعادت تابید و ملت ایران از ورطه هولناك اضمحلال در سایه فداکاری آن وجود مقدس نجات یافت

بیان حقیقتی است که اگر تکرار میشود زبنده خواهد بود که با ایقان باطن و ندای رسا میگوئیم. یگانه ناجی باخورشید سعادت ملت کهن سال در حوت ۱۲۹۹ در افق کشور پهناور ایران تابیدن گرفت و مدت بیست سال با تحمل مشقات شبانه روزی ایران امن و آبادی بوجود آورد اما آرزوهای آن شاهنشاه برای تکمیل عظمت و اعتلاء میهن عزیز بپایان نرسیده بود که دست تقدیر و تحول بزرگ دنیا با جنك عالمسوز دوم آن قائد عظیم الشان را مجبور بجلای وطن کرد و حوادث آن ایام تیر مقدمه های خونینی در گوشه های قلب پر مهر و محبت آن شاهنشاه ایجاد کرد و همواره مدبدگان آن وجود مقدس با تاثر و حسرت باوضاع اسفناك ملت و کشور متوجه و نگران بود.

البته برای رادمردی چون رضاشاه کبیر نهایت دشوار بود که تحمل چنین وضعیتی را نماید و از راز و نیاز آن وجود مقدس که در شرائط ناگواری آخرین مراحل زندگانی پر افتخار را طی میکردند جز خدای متعال کسی واقف نبود (هرگز نمیرد آنکه دلش زنده شد بعشق).

ای رضاشاه کبیر

نگران نباش. پروردگار توانا. پرورده آن ذات. مقدس را بملت ایران عنایت فرمود.

حقیقتی است مسلم که فداکاری و تحمل مصائبی را که فرزند ارجمندت اعلیحضرت محمدرضاشاه پهلوی شاهنشاه محبوب مادر طول ۱۶ سال سلطنت بر خود هموار کرده اند کمتر از خدمات و فداکاریهای گرانبهای آن شاهنشاه فقید پدر تاجدارش نیست.

ای رضا شاه کبیر روح پر فتوحت شاد ملت ایران امروز افتخار دارد و در میان ملل عالم سر بلند است که در سایه مساعی و فداکاریهای جانی و مالی فرزند برومندت اعلیحضرت محمدرضاشاه پهلوی با کمال موفقیت و تثبیت قدرت ابرهای تاریك را از افق ایران برطرف و با نهایت تدبیر یکی بعد از دیگری بر مشکلات عمومی فائق آمدند.

ای رضا شاه کبیر روح مقدست ناظر و شاهد است بحرانها و مشکلات ۱۶ ساله دوره سلطنت فرزند ارجمندت پیش از حد تصور بود اما گره ها گشوده شد آسایش و امنیت اولین موهبت زندگی بار دیگر نصیب ملت ایران گردید، اکنون ترقیات در کلیه شئون مختلف زندگی نسبت قابل ملاحظه توسعه میابد بالاتر از همه تثبیت ارزش بین المللی سیاست روزین و مدبرانه فرزند تاجدارت موجب گردید موقعیت میهن عزیز و کشور باستانی ایران با احترام و سربلندی در دنیا طنین انداز گردد.

ای رضاشاه کبیر آیا غیر از این آرزو داشتی؟

با آرامش خاطر در آرامگاه ابدی آسوده بپاسای اول خدای بزرگ. سپس ملت ایران در لوای پرچم سه رنگ به پیروی از منویات شاهنشاه عظیم الشان خود آماده فداکاری بوده و برای نیل بموفقیت های بیشتری در پناه دین مبین اسلام بمنظور دوام و بقای سلطنت و اعتلاء ملك و ملت همه یکدل و یك جهت پیش خواهیم رفت.

این همان درس و سرمشق عملی آن سرباز رشید فداکار و شهید راه میهن بود، که خدمتگذاران را بوظائف اصلی میهن دوستی و فداکاری ارشاد فرمودید.

از درگاه حضرت احدیت توفیق کامل فرزند برومند شاهنشاه محبوب را از صمیم قلب در مزار مقدس بیگانه تاجی ایران مسئلت داریم و بروح پر فتوح آن وجود مقدس باردیگر درود خالصانه را تقدیم و عرضه میدارد.

(سعد یا مرد نکو نام نمیرد هرگز
مرده آن است که نامش به نکوئی نبرند)

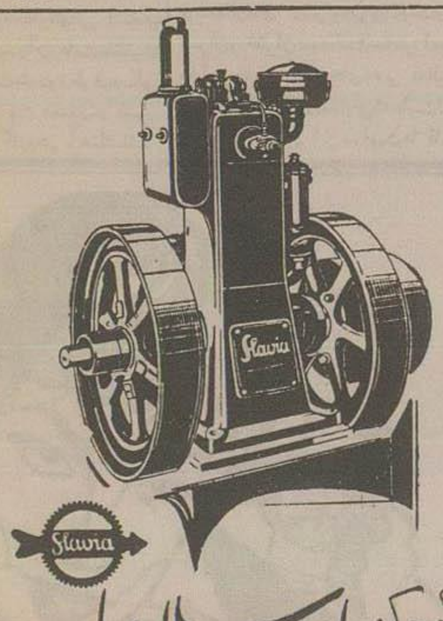

موتور کوچك اسلاویا

کارهای بزرگ انجام میدهد

عمومی - یك سیلندر - چهار ضربه

۹۰۰ دور - ۵ قوه اسب - ۷۰۰ دور ۱۳ قوه اسب - ۶۵۰ دور ۱۵ قوه اسب
۱۵۰۰ دور ۲۷ قوه اسب

با دوام فوق العاده حتی در شرایط دشوار. موتور اسلاویا روی ۲ پیچ تحرك قرار دارد و طرز نگاه آن ساده و مطمئن و باصرفه است. مواد استعمال آن در تنکه های تحرك. خرمن کوب. دامهای علف چین. دستگاه بریدن شلغم. آسیا برای آرد کردن. اره دوار. سفارشات در مدت کوتاهی تحویل میشود.

نماینده انحصاری: تجارتخانه حسن جوادی. تهران خیابان سعدی ۲۰۴ تلفن ۲۳۵۶۰ ـ مرکز فروش: شرکت بامت موتور تهران خیابان سعدی ۲۰۴ تلفن ۳۸۴۲۱

برای کسب اطلاع بیشتر به آدرس زیر مکاتبه فرمائید

STROJEXPORT PRAHA CZECHOSLOVAKIA

STROJEXPORT

ا ـ ۱۳۴۰۰

برای ملاحظه نمونه و کسب اطلاعات بیشتر به خیابان ـ بوذرجمهری نزدیك پمپ بنزین سرای خیام ـ تلفن ۲۴۶۷۲ مراجعه فرمائید

شعبه فروش خیابان قزوین مقابل خیابان مخصوص

تلفن ۲۳۰۴۹

آـ ۱۳۴۰۸

اطلاعات اقتصادی

بازار تهران

بن بست مذاکره باشوروی

امروز بازار وضع متوسطی داشت، روی کالای صادراتی معامله‌ای انجام نشد، نرخ بهره باوجود ثبات فعالیتی نداشت یك کشتی تجارتی وارد خرمشهر شد، دو نفر تقاضای کارت بازرگانی کردند. یك شرکت حق العمل کاری برای امور صادرات تاسیس شد.

بازار آهن باستثناء چند نوع تیر، راکد بود ومقادیر زیادی در حدود پانصد تن از کمرکات مرخص شد. معاملات قماش مانند روزقبل بود و باحتمال قوی تامدتی وضع بهمین منوال باقی خواهد ماند. بازار نخهای نایلن وکرك رونقی نداشت وروی کالای خرازی واتومبیل معامله‌ای انجام نشد. بازار چای خارجی وضع عادی داشت وچای مرغوب خارجی زمینه‌ای نداشت.

امروز مقداری چای درجه ۳ بمقصد انگلستان صادر شد وجواز صادراتی آن تا ۲۵ر۵ ریال بفروش رفت. بازار فرش رونق روزقبل را نداشت. مظنه زیره همان ۱۹ ریال وپنجشاهی بود، روی دانه‌های روغنی معامله‌ای نشد وسفارش برای تحویل درماههای آینده روی خکشبار نرسید.

بازار پوست وروده مانند روزقبل بود ومقادیری سالامبور صادر شد، بعلاوه شرکت سالامبورسازی که چندی قبل تاسیس شده بود شروع بکار کرد. مذاکرات صدور پشم شوروی تقریبا بن بست رسیده است فقط پشم جهت مصارف داخلی معامله میشود ومظنه آن در تهران ثابت است ولی درمراکز تولید پائین آمده است، بازار پنبه و کتیرا راکد بود وشاید رکود بازار نیز تا محصول آینده ادامه داشته باشد. بازار سنگهای معدنی ساکت است و برای صدور مبادله نشد.

تجارت خارجی

مطالعات یك کارشناس خارجی

برای بهبود صادرات کشور

برای بهبود وضع کالاهای صادراتی ایران وتعیین بهترین راه عرضه آن ببازار های فروش یکی از کارشناسان سازمان خواربار و کشاورزی ملل متحد در ایران مأمور مطالعه گردیده است. هدف این مطالعات آن است که محصولات خشکبار صادراتی شهرستانها بنحوه مورد پسند بازارهای فروش تهیه وبسته بندی شده و برای صدور آماده گردد.

بقرار اطلاع ترتیبی داده خواهد شد که از طرف دولت موجبات تشویق کشاورزان در تهیه محصول بهتر فراهم شود و کمك وراهنمائی بیشتری از طرف دولت بعمل آید.

تمدید مدت اقامت هیئت تجاری ایران در چکواسلواکی

چون مذاکرات هیئتی که از ایران برای انعقاد یك قرارداد تجاری به چك اسلواکی رفته است بطول انجامیده و از طرفی لازم است که این هیئت تکلیف کارخانه برقی را که ایران از چك اسلواکی خریده و آن دولت از نحو پلش خودداری میکند معلوم کند اقامت هیئت در آنکشور بمدت ده روز دیگر تمدید شده است

اخیرا درمحافل بازارشایع شده بود که بازرگانی شوروی بر خلاف سالهای گذشته درمقابل دریافت پشم از بازرگانان ازدادن شکر خودداری نموده و حاضر است تنها قماش تحویل دهد. برای این منظور چندی است معاملات بازرگانان با بازرگانی شوروی متوقف شده است.

خبرنگار ما بامراجعه به بازرگانی شوروی اطلاع میدهد که بعلت مناسب بودن محصول چغندر قند ومساعد نبودن وضع تولید شکر درشوروی بازرگانی شوروی از فروش شکر به بازرگانان ایرانی خودداری میکند.

بازرگانی شوروی برای انجام معاملات بجای شکر قماش وپول نقد می پردازد بدین معنی که درمقابل دریافت پشم به نسبت بهای آن ۶۰ تا ۶۵ درصد پشم و ۴۰ تا ۳۵ درصد ریال نقد به بازرگانان ایرانی تحویل میدهد.

مصالح ساختمانی

زمینه کم

زمینه مصالح ساختمانی، بخصوص آجر وگچ دربازار کم است. علت آن سرامت بیماری آنفلوآنزا در میان کارگران کوره پزخانه‌هاست ولی باوجود این مظنه مصالح مزبور ثابت است وبا گذشته تفاوتی ندارد.

بقرار اطلاع تا کنون فقط یکنفر اقدام بمکانیزه کردن کارخانه خود کرده است

بازار شهرستانها

اخذ عوارض از کالاهای صادراتی

موضوع اخذ عوارض از کالاهای صادراتی مورد اعتراض اطاق بازرگانی شیراز قرار گرفته واین موضوع درجلسه اخیر اطاق بازرگانی آن شهرستان مطرح وگفته شد طبق قانون تشویق صادرات از کالاهای صادراتی نبایستی عوارض گرفته شود.

ولی از طرف دیگر طبق قانون شهرداری صدی یك اجازه موصول عوارض داده شده وباین ترتیب تعارضی بین دو قانون پیدا شده ومعلوم نیست چه باید کرد.

صدور اجناس پلاستیکی از ایران

طبق گزارش اداره گمرك بندرلنگه ضمن صدور کالاهای صادراتی ایران از طریق گمرك بندرلنگه ظرف ماه گذشته ۸۰ کیلو اجناس پلاستیکی ساخت ایران بارزش ۵۸۳۵ ریال بخارج صادر شده است.

تنزل گندم

گزارش تلگرافی خبرنگارما از نهاوند حاکیست که محصول غله امسال رضایت بخش میباشد وبهای گندم تنزل زیاد نموده است.

ولی گزارش مزبور حاکیست که باوجود تنزل بهای گندم نان غیرمأکول وگران بفروش میرسد.

تضمین وام شهرداریها

چندی قبل پیشکاری دارائی فارس از وزارت دارائی سئوال کرد که اگر شهرداری بانك ملی وامی داشته باشد که مستهلك نشده ولی محل آن از درآمد شهرداری توسط دارائی تامین باشد و معهذا شهرداری اضافه درآمدهائی داشته باشد که بتواند اقساط وام سازمان برنامه را هم تامین نماید دراین صورت وباوجود وام شهرداری بانك ملی آیا میتوان وام سازمان برنامه را هم تضمین نمود.

امروز زیر دارائی طی بخشنامه‌ای بکلیه پیشکاران دارائی طی بخشنامه‌ای اطلاع داد که درصورتی که پیشکاران اطمینان کامل حاصل نمایند که از اضافه درآمد شهرداری مادر نظر گرفتن اینکه هزینه جاری شهرداری معطل نمی ماند ومعادل اقساط وام سازمان برنامه محل باقی می ماند تضمین اقساط وام سازمان برنامه مانعی ندارد.

خواربار

خرید گندم

بطوریکه وزارت کمرکات وانحصارات اطلاع میدهد خرید گندم در گرگان توسط مأمورین خرید اداره کل غله شروع شد ودرخوزستان نیز خرید غله ادامه دارد.

موجودی اداره سیلو برای مصرف یکسال نان تهران ونقاط کمبوددار غله کشور کافی است وبکلیه مأمورین خرید غله اطلاع داده شد که هر قدر اعتبار بخواهند دراختیار آنها گذاشته میشود وکلیه گندمهائی را که عرضه میشود خریداری کنند.

معاملات وخبرهای اقتصادی جهان

تنزل گندم در امریکا

شیکاگو - آسوشیتدپرس - دیروز در بازار شیکاگو قیمت لوبیا امریکائی ترقی کرد ونرخ گندم ۸ر۱۱ سنت تنزل کرد علت تنزل نرخ گندم مناسب بودن اوضاع برای درو مزارع گندم میباشد میزان تقاضا برای گندم کمتر شده و صادرات آرد تنزل کرده است.

دولت امریکا اجازه داده است که ۵۰ هزار تن دیگر گندم برای مقابله باخشك سالی بکشور پرو صادر گردد.

چون انتظار میرود که برای اولین بار در ۸۰ سال گذشته مزارع کمتری تحت کشت پنبه قرار بگیرد امیدهست تقاضای بیشتری برای روغن نباتات مختلف از طرف خریداران، داده شود.

واشنگتن - کارشناسان بازرگانی در امریکا پیش بینی میکنند که واردات سال جاری امریکا نسبت سال ۱۹۵۶ درحدود ۵ درصد افزایش خواهد یافت

سرمایه‌های آلمانی، انگلیسی و امریکائی

نیویورك تایمز - گزارشی که از طرف سازمان ملل متحد صادر شده مشعر است که ایالات متحده امریکا، آلمان غربی وانگلستان در سال گذشته نسبت سالهای قبل سرمایه‌های بیشتری را در کشورهای مختلف جهان بکار انداختند.

این گزارش حاکی است که سرمایه ایالات متحد متحد امریکا در سال ۱۹۵۶ نسبت بسال ۱۹۵۵ در کشورهای خارجی دوبرابر بوده است.

باوجود بحرانهائی که درسال گذشته انگلستان با آن هاروبرو بوده است این کشور توانست ششصد میلیون دلار در کشورهای خارجی بکار بیندازد.

گزارش سازمان ملل متحد مشعر است که درسالهای اخیر آلمان غربی بعنوان عامل مهم درسرمایه گذاریهای خارجی فعالیت میکند.

صادرات کالاهای عمده آلمان غربی نسبت صادرات انگلستان و ایالات متحده امریکا خیلی کمتر میباشد.

حتی میزان صادرات آلمان غربی بپایه صادرات بلژیك و سوئیس نمیرسد زیرا این دو کشور نیز شدت برمیزان صادرات خود میافزایند.

پیشرفت نساجی درسیلان

قرار است چند کارخانه ساجی درسیلان شروع بکار کنند که محصول آنها ۸۵ میلیون یارد خواهد بود. درظرف پنج سال آینده کارخانه هر یك دارای ۲۵ر۰۰۰ دوك درسیلان شروع بکار خواهد کرد. پنبه مورد احتیاج از مصر وارد خواهد شد تا اینکه تدریج ۱۰۰۰۰۰ جریب زمین درسیلان تحت کشت درآمده وبتواند ۳۰ میلیون رطل پنبه که مصرف کارخانجات خواهد بود تامین نماید.

حمل ونقل

ترانزیت شوروی

دونفر از کارشناسان هیئت اعزامی شوروی که برای مطالعه درباره نحوه استفاده از راه ترانزیت ایران شوروی و لاربوبی بندر پهلوی عزیمت نموده بودند چند روز قبل بتهران مراجعت کردند.

این دونفر باتفاق رئیس اداره بازرگانی شوروی از بندر پهلوی دیدن نمودند تا در صورت امکان اقدام بلاربوبی بندر پهلوی از طرف دولت شوروی شود ودراین خصوص با دولت ایران همکاری بیشتری صورت گیرد.

بواسطه عقب نشستن آب دریای خزر درسالهای اخیر و کم عمق آب درساحل ورود کشتیهای بزرگ تجارتی ببندر امکان پذیر نمیباشد و کشتیهای هزار ودویست تنی شوروی بیش از نصف ظرفیت خود یعنی درحدود پانصد تن کالای تجارتی حمل ونقل نمی نمایند.

علاوه براین اسکله بندر پهلوی احتیاج بتوسعه دارد زیرا درحال حاضر بیش از دو کشتی دراسکله بندر پهلوی نمیتوانند جهت بارگیری وتخلیه کالا پهلو بگیرند

بقرار اطلاع باتجهیز و مرمت بندر پهلوی دولت شوروی درنظر دارد ضمن اجرای قرارداد ترانزیت ایران و شوروی قسمتی از کالاهای تجارتی خود را بمقصد ممالك جنوبی آسیا منجمله هندوستان از طریق راه ترانزیت ایران وشوروی بخلیج فارس حمل و بمقصد برساند.

ولی گفته شده است ممکن است حمل و نقل کالاهای شوروی از بندر پهلوی تا بندر خرمشهر ویا یکی از بنادر جنوبی ایران جهت صدور بکشورهای جنوبی آسیا تحت نظر مأمورین دولتی ایران انجام گیرد.

کارشناسان شوروی پس از مطالعه در باره نحوه لاربوبی بندر پهلوی با مسئولین قسمت ارتباطات سازمان برنامه نیز ملاقات ومذاکراتی بعمل آورده‌اند

مشکل حمل ونقل در شیراز

از چندی قبل موضوع منع عبور ومرور کامیونهای حامل کالا از خیابانهای مرکزی شهر مورد اعتراض وشکایت بازرگانان آن شهرستان قرار گرفته بود تا اینکه این موضوع درجلسه اخیر اطاق بازرگانی شیراز باحضور رئیس اداره امور شهر مطرح گردید.

رئیس اداره امور شهر دراین خصوص توضیح داد ۱۲ سال است که مقرراتی دراین باره وضع شده که تاحال اجرا نشده بود واینك شهرداری شیراز برای رفاه حال مردم تصمیم گرفت این نظر را عملی کند وازمدتی قبل کارازهای داخل شهر را وادار کردیم که بخارج بروند زیرا اگر قرار شود کامیونها بداخل شهر وارد شوند کارازهائیکه موسسات خود را هنوز بخارج شهر انتقال نداده‌اند سوء استفاده میکنند و این امر ضرر آنها که دستور شهرداری را اجراء کرده ومخارجی هم متحمل شده‌اند خواهد بود.

امادراین جلسه گفته شد که شکایت بازرگانان وارد وحق هم باآنها میباشد زیرا انتقال محموله‌ای که درانبارهای خارج ازشهر تخلیه شود مستلزم پرداخت کرایه وحمالی زیادی خواهد بود.

ضمنا وضع باربران وچرخ داران هم طوری است که برای نقل وانتقال کالا از خارج بداخل شهر وبالعکس مبلغ زیادی مطالبه مینمایند وچون مقرراتی هم وجود ندارد بهتر است برای کارمزد نرخ مناسبی تعیین گردد.

پس از مذاکرات لازم مقرر شد که اولا بکامیونهائی که حامل تره بار وخواربار و میوه هستند اجازه ورود بمشهد داده شود.

ثانیا کارازهائیکه ودور از انبارهای شهری قرار دارند از ساعت ۱۰ شب تا ۶ صبح بتوانند کامیونهای خود را داخل شهر کرده وسپس از تخلیه کامیونها را خارج سازند.

همچنین کامیونهائی که بار آنها اختصاص به یکنفر داشته وباید بانبار خصوصی برود درهر موقع باطلاع قبلی بآنها اجازه ورود بشهر داده شود.

ضمنا مقرر گردید بزودی جلسه‌ای با حضور نمایندگان شهرداری وشهربانی و اطاق بازرگانی وکارازها تشکیل شود تا نسبت نرخ محمولات داخلی تصمیم لازم بگیرند.

بازار اراضی

ادامه رکود

بازار اراضی تجارتی مانند هفته قبل راکد بود، معاملاتی انجام نشد، تجار مجددا فعالیت خود را متوجه بازار کرده‌اند، مطلعین اظهار میدارند که نرخ کنونی بهره بر ابهام آینده بازار اراضی میافزاید، بطوریکه از بورسهای اراضی تهران کسب اطلاع شده، در هفته قبل بیش از هر موقع دیگر اراضی برای فروش عرضه شد و درعرض معاملاتی انجام نگرفت وبعلت گرانی هزینه ساختمان اراضی ساختمانی زیادی بقطعات کوچك برای فروش عرضه شد.

اراضی سد کرج

پس از ایجاد سد کرج مقدار زیادی از اراضی اطراف سد که در حدود هزار هکتار خواهد بود زیر آب خواهد رفت وعده‌ای از زارعین زمینهای خود را از دست خواهند داد.

روی همین اصل نمایندگان پیشنهاد سازمان سد کرج و تصویب وزیر کشاورزی قرار شده است که اولا صورت قطعاتی که زیر آب خواهد رفت وصاحبان آن را تعیین نمایند تا از اراضی خالصه قزل حصار بآنها داده شود.

همچنین از طرف اداره مهندسی زراعی هیئتی بقزل حصار رفته ومشغول نقشه برداری از ۷۵۰ هکتار اراضی برای انجام اینکار است.

کشاورزی

آمار محصولات کشاورزی

درشماره گذشته میزان وارزش چند محصول کشاورزی سال ۳۵ کشور را که آمارگران ایرانی وامریکائی تهیه کرده‌اند بنظر خوانندگان رساندیم و امروز آمار بقیه محصولات را چاپ می کنیم:

محصولات جنگلی (چوب - زغال - هیزم) ۵۵۳۰۰۰ تن بارزش ۷۰۰٬۰۰۰٬۰۰۰ ریال.

بادام ۳۰٬۰۰۰ تن بارزش ۲۲۵۰۰۰۰٬۰۰۰ ریال فندق ۸۰۰۰۰ تن بارزش ۲۶۰۰۰۰۰۰ ریال گردو ۲۲٬۰۰۰ تن وبارزش ۷۷۰٬۰۰۰٬۰۰۰ ریال برگ مزدآلو و قیسی ۲۰٬۰۰۰ تن بارزش ۲۴۰٬۰۰۰٬۰۰۰ کشمش ۱۱۲٬۰۰۰ تن بارزش ۹۱۸٬۴۰۰٬۰۰۰ ریال خرما ۱۸۰٬۰۰۰ تن بارزش ۱٬۳۰۰٬۵۰۰٬۰۰۰ ریال میوه‌جات (زردآلو - هلو - شلیل - سیب گلابی - به - گیلاس - انار - کوجه - انگور) ۱٬۲۰۰٬۰۰۰ تن وبارزش ۶۰۰۰۰۰۰۰۰ ریال. مرکبات ۷۰٬۰۰۰ تن وبارزش ۳۵۰٬۰۰۰٬۰۰۰ روغن زیتون ۱۲۰۰ تن بارزش ۷۲۰۰۰٬۰۰۰ ریال ابریشم (پیله) ۱۵۵۰ تن وبارزش ۵۶۵۷۵۰۰۰ ریال عسل ۱۸۰۰ تن بارزش ۹۰٬۰۰۰٬۰۰۰ ریال نباتات علوفه ۵۵۰٬۰۰۰ تن وبارزش ۱۳۷۵٬۰۰۰٬۰۰۰ ریال

توسعه کشاورزی در سیستان

هیئتی که برای آبیاری وتوسعه کارهای کشاورزی سیستان وهمچنین ایجاد یك موسسه کشاورزی و تهیه لنیات به آن منطقه عزیمت کرده بود امروز در وزارت کشاورزی حاضر شده ونتایج مطالعات خود را تسلیم وزیر کشاورزی کرد.

هیئت مزبور دستور داده شد که هر چه زودتر پروژه خود را تهیه وتسلیم وزارت کشاورزی کند.

اخطار شرکت ماشین آلات

شرکت توسعه ماشین آلات کشاورزی مجددا بکلیه کمپانیهائی که با شرکت برای فروش ماشینهای کشاورزی بخریداران قرارداد دارند اطلاع داد که اگر از قیمتهائی که بین شرکت و آنها مقرر شده تجاوز کنند اعتبارات آنها قطع خواهد شد. اخیرا یکی دو کمپانی علاوه بر قیمت تعیین شده از خریداران بطور خصوصی سفته های سه ماهه با چهار ماهه گرفته بودند تا هم قیمت بیشتری دریافت کرده و هم باگذشت زمان آثار کار خلاف خود را محو نموده باشند.

سنگهای معدنی

تنزل مجدد

بازار سنگهای معدنی مجددا راکد شده ومظنه‌های آن تنزل کرد، این تنزل از سه روز قبل شروع شد، بازار سنگ های معدنی درخارج پس از تنزل شدید، هفته گذشته کمی بهتر شده بود.

درحال حاضر مقادیری سنگ معدنی در بنادر جنوب موجود است که بعلت تنزل شدید ودرجه خلوص کم صدور آنها بصرفه نیست وتجار بتعهدات خود عمل نمیکنند، صدور سنگ بشوروی باشرایط سابق ادامه دارد.

تاجری علت عمده تقلیل صادرات سنگ های معدنی ایران را کم بودن درجه خلوص آنها میداند وبا وضع کنونی صدور آنرا بصرفه نمی داند، مظنه سنگ سرب ۸۸ پوند وروی ۷۳ پوند میباشد.

اتومبیل

رکود بین المللی

بازار اتومبیل راکد است این رکود جنبه بین المللی بخود گرفته بطوریکه یك تاجر آمریکائی حاضر است اتومبیل دست دوم باقساط بایران صادر کند. این اتومبیلها از مدلهای بعد از مدل ۵۴ میباشند.

بقرار اطلاع کلیه کارخانجات سازنده اتومبیل مقادیر زیادی اتومبیل ۵۶ و ۵۵ تولید مراکز مختلف بدون مشتری دارند.

بطوریکه از گمرك خبر میرسد در ترخیص اتومبیلهای وارده حرارت کمتری مشاهده میشود.

درصورتیکه در حال حاضر روزانه بطور متوسط متجاوز از ۴۰ دستگاه وارد وتخلیه میشود.

یك خبر دیگر حاکی است که قریب ۴۰ درصد اشخاصی که بخارجه مسافرت میکنند در موقع برگشتن اتومبیلی باخود میآورند وحتی درماه گذشته سفارشهای زیادی به بورس نیویورك برای خرید اتومبیل دست دوم جهت ایران از طرف اشخاص متفرقه داده شده است.

جنگل ها

ترمیم جنگلها

روز پنجشنبه وزیر کشاورزی برای بازدید جنگلهای کلاردشت، چالوس و بوشهر شمال عزیمت کرد.

مقداری از این جنگلها چندی است که بصورت مخروبه درآمده، وزیر کشاورزی پس از این بازدید امروز دستور داد که هر چه زودتر درخت کاری وترمیم این جنگلها شروع شود.

شرکتها

وضع بد شرکتهای اتوبوسرانی

امروز شرکت اتوبوسرانی بکوان بامسئولیت محدود سرمایه خود را تاچهار میلیون ودویست هزار ریال افزایش داد، سرمایه اضافی بنسبت سرمایه‌های قبلی از سهامداران اخذ شد وآقای دکتر رضا رستگار سمت مدیر عامل شرکت انتخاب شد. سرمایه شرکت موسسه چوب تا ۳ر۵ میلیون ریال افزایش یافت، آقای مصطفی لاجوردی مدیر شرکت رنانت سوس تا سه ماه دیگر منفردا حق امضا دارد.

طبق تصمیمات مجمع عمومی شرکت سهامی اتوبوسرانی تهران آقایان دکتر غلامحسین مصدق، غلامرضا ناصر، دزبره کتانه، ژرژ حداد علی واثق نوری و حسن حکیمی سمت مدیران شرکت انتخاب شدند: امروز شرکت کاشی با مسئولیت محدود وشرکت سهامی شادفر بمنظور بازرگانی تاسیس شدند.

امروز هم بعلت بی پولی بازار روی سهام شرکتها معامله‌ای نشد. فقط درچند شرکت سهام محدودی باشخاص واگذار شد.

وضع شرکتهای ساختمانی خوب بود وسه اوراق شرکتها که تقاضای کار از شرکتهای آمریکائی میکنند، رسیدگی میشود، زیرا یکی از شرکتهای مزبور مدتها معطل شده بود، بعلاوه چند شرکت دیگر بوسیله شرکتهای بزرگ ساختمانی درشرف تاسیس است.

شرکتهای اتوبوسرانی بدترین روزهای خود را سپری میکنند، زیرا سهامداران آنها هر یك بنحوی مایلند باقرض سهام خود از شرکت خارج شوند وهنوز شرکت واحد سهامداران قبلی شرکتها ملحق شده، ورقه سهم نداده است رئیس مجمع عمومی یکی از شرکتهای اتوبوسرانی بمجمع عمومی شرکت اعتراض کرد ومصوبات آن را مبنی بر واگذاری اتوبوس در مقابل ابطال سهم چون مخالف دستور مجمع بود امضاء نکرد.

کمپانی همشل آلمانی تقاضای یك شرکت اتوبوسرانی تهران را که پیشنهاد خرید اتوبوس از آلمان کرده بود بعلت وجود شرکت واحد اتوبوسرانی رد کرد.

واژه‌های علمی جنگل

برای آنکه بتوان برای لغات مربوط بجنگل واژه‌های فارسی صحیحی که درعین حال معادل با کلمات خارجی وعلمی آن باشد تعیین کرد مطالعاتی در وزارت کشاورزی شروع شده ویك کمیسیون دربنگاه جنگلها مامور تهیه آن گردیده است

این فاجعه عظیم بمساعی هیتلر برای فتح روسیه شوروی وازبین بردن کمونیسم بوسیله رژیم دیکتاتوری نازی پایان داد.

☼✻☼

من جریان مذاکرات خود را در «عدنه» باطلاع استالین رسانیدم

۲ فوریه ۱۹۴۳

از نخست وزیر چرچیل به نخست وزیر استالین

از تلگراف شما درباره ترکیه تشکر میکنم. من روز سوم ژانویه با همه زمامداران ترکیه در عدنه ملاقات کرده و مذاکرات مفصل وفوق العاده صمیمانه با آنها بعمل آورده‌ام. بدیهی است که راه طویلی در جهت مایسمو ده‌اند واطلاعاتی که آنها درباره آلمان دارند زمامداران ترکیه را بیش از پیش درجریان وخامت وضع آلمان گذاشته است.

اولین کاری که ما باید انجام دهیم تجهیز ارتش ترکیه باسلاحهای مدرن میباشد. من اقدامات لازم در نظر گرفته‌ام تا هر چه زودتر این سلاحها بوسیله قطار راه آهن به ترکیه حمل شود وهمچنین چندین کشتی مامور خواهند شد که از مصر مواد نظامی بترکیه حمل کنند. ما همچنان قسمتی از مواد وتسلیحات نظامی را که در بر دصحرا از آلمانیها بغنیمت گرفته‌ایم به ترکیه تحویل خواهیم داد ما همچنین نقشه‌هائی تهیه خواهیم کرد که اگر ترکیه از طرف آلمان یا بلغارستان مورد حمله قرار گرفت بتوانیم بفوریت بآن کمك کنیم من هیچگونه تعهد سیاسی صریح ووعده‌ای برای ورود ترکها در جنگ علیه آلمان درخواست نکرده‌ام. معهذا تصور میکنم که قبل از پایان سال جاری ترکها وارد جنگ شوند.

ممکن است که ترکها قبل از ورود بجنگ درعین حال بطرفی بما اجازه بدهند که هواپیماهای امریکائی وانگلیسی بااستفاده از فرودگاههای آنکشور چاههای نفت «پلوستی» را که برای آلمان حائز اهمیت حیاتی است بمباران کنند. اکنون که ناحیه «ماکوپ» باردیگر بدست نیروهای شما افتاده است نفت ناحیه پلوستی برای دشمن بهر اندازه مهم است من باردیگر تائید میکنم که در این ملاقات هیچگونه تعهد رسمی از ترکیه برای ورود بجنگ نگرفته‌ام. معهذا این حقیقت که آنها بملاقات ومذاکره با من رضایت داده‌اند وهمچنین روش آنها در این مذاکرات واعلامیه‌ای که در پایان این گفتگوها منتشر شده بخوبی نشان میدهد که از هم اکنون ترکها در صف ملتهای ضد هیتلری قرار گرفته‌اند من متن اعلامیه‌ای را که بازمامداران ترکیه امضاء کرده‌ام تلگرافی بشما اطلاع خواهم داد

۳- بدیهی است ترکها نادر نظر گرفتن قدرت عظیم جمهوری روسیه شوروی از خود می پرسند که سرنوشت آنها پس از پایان جنگ از چه قرار خواهد بود. من آنها گفته‌ام که روسیه شوروی هر قراردادی را که امضاء کند وبا تعهدی را بعهده بگیرد هرگز نقض نمیکند واکنون وقت آنست که با دولت شوروی قراردادی منعقد کنند وبهترین تضمین برای ترکیه آنستکه آن دولت بتواند در کنفرانس صلح درمیان دولت های فاتح قرار گیرد من تمام این حرفها را نادر نظر گرفتن منافع مشترك انگلیس وشوروی بترکها گفته‌ام و امیدوارم که گفته های من مورد تائید شما قرار خواهد گرفت.

آگهی مزایده فروش روغن دنبه

کارخانه کنسروسازی شاهرخ مقدا ۷۲۵ کیلو روغن دنبه از طریق مزایده کتبی بفروش میرساند. داوطلبان میتوانند بپیشنهادات خود را تا آخر وقت اداری روز سه شنبه ۲۹ مرداد تسلیم کارخانه کنسرو شاهی نموده وبرای اطلاع از شرایط مزایده در شاهرخ بکارخانه کنسرو ودر تهران بدفتر شرکت سهامی کنسرو ومواد غذائی واقع درخیابان آمل - کوچه دقت مراجعه نمایند.

شرکت سهامی کنسرو ومواد غذائی

۱-۳ — ۱۳۴۵۸

قابل توجه بازرگانان محترم

دفتر سنگاه باربری ومسافربری مازندران وبابل تور ازخیابان بوذرجمهری بخیابان سدروس مقابل دستان بهبهان انتقال یافته از مشتریان محترم تقاضا میشود برای حمل کالا وتهیه بلیط مسافرت تمام نقاط کشور به محل جدید مراجعه فرمایند.

تلفن ۲۱۲۹۱ - ۲۳۳۰۱

آ-۱۳۳۰۶ — ۲-۲

سیمان سفید والوان واسنوسیم

«پرتلند انگلیسی»

نماینده انحصاری درتمام ایران:

شرکت سهامی پرتلند سیمنت

خیابان بوذرجمهری سرای مجدیه تلفن ۲۴۴۰۳

ا-۱۳۴۱۶ — «اکهی وکا»

قبول داوطلب برای ترتیب کادر فنی

جمعیت شیر وخورشید سرخ ایران بمنظور ترتیب کادر فنی پرورشگاههای نمونه خود در تهران اصفهان وقزوین درسال جاری کلاس مخصوصی بمدت شش ماه برای بانوانیکه حائز شرایط زیر باشند تشکیل میدهد.

۱- گواهینامه ۵ متوسطه در دست داشته باشند.

۲- سنشان از ۲۵ سال کمتر نباشد.

۳- تندرست باشند

۴- مجرد باشند

داوطلبان از طریق مسابقه پذیرفته میشوند ودرمدت تحصیل ماهیانه دوهزار ریال بعنوان کمك هزینه تحصیلی دریافت میدارند ودرصورتیکه از عهده امتحانات برایند مدت ۶ ماه بطور آزمایش باحقوق ماهیانه ۳ هزار ریال بطور شبانه روزی در پرورشگاه خدمت خواهند نمود و پس از خاتمه دوره آزمایشی باحقوق ماهیانه چهارهزار ریال ازطرف جمعیت شیر وخورشید سرخ استخدام میشوند.

بانوان داوطلب میتوانند از تاریخ ۵ الی ۲۰ مرداد ماه ۳۶ همه روزه جز ایام تعطیل از ساعت ۵ الی ۷ بعدازظهر بپخش آموزش وانتشارات جمعیت شیر وخورشید سرخ واقع درخیابان ارك مراجعه نمایند.

۲-۳ — آ-۱۳۳۶۷

مناقصه خرید لوله چدنی

اداره کل بهداشت وزارت بهداری مقدار ۹۰۰۰ متر لوله‌های چدنی باندازه های مختلف ولوازم مربوطه والزطریق مناقصه خریداری مینماید. نسخه مشخصات حمل لوله‌های مزبور را میتوان درمقابل پرداخت ۲۵۰ ریال از اداره کل بهداشت تحصیل نمود.

کلیه پیشنهادات باستی درپاکات لاك ومهر شده بوسیله پست باشخاص قبل از ساعت ۱۰ صبح روز ۱۲ شهریور ۳۶ به دایره تدارکات اداره کل بهداشت تسلیم گردد.

پیشنهادات رسیده درساعت ۱۰ صبح ۱۲ر۶ر۳۶ گشوده وقرائت خواهد گردید حضور پیشنهاددهندگان آزاد است

آ- ۱۳۴۵۰ — ۲-۲

نیازمندیها و آگهی های کوچک

استخدام میشود

استخدام راننده

سازمان ریشه کنی مالاریا بعده راننده دارای شرایط ذیل باشند نیازمند است
۱ـ گواهینامه درجه ۱ رانندگی
۲ـ گواهی عدم سوءپیشینه و صحت مزاج
۲ـ انجام خدمت زیر پرچم و یا برگ معافیت از خدمت
۴ـ دارا بودن سواد در حدود ششم ابتدائی
۵ـ سپردن بیست هزار ریال تضمین
واجدین شرایط میتوانند تا تاریخ دوشنبه ۱۰ مرداد ماه ۳۶ همه روزه در ساعت اداری باداره سازمان ریشه کنی مالاریا واقع انتهای خیابان امیرآباد روبروی میدان لاله مراجعه نمایند

سازمان ریشه کن کردن مالاریا

۳ـ۳ آ ـ ۹۵۷۳

کمک داروساز

قابل با حقوق کافی نیازمندیم آخر خیابان شاه خیابان نواب شمالی

داروخانه کیان

آ ـ ۱۳۵۰۴

بچند بانوی غیر مجرد

که مشغل فروشندگی آشنا باشند من آنها بین ۲۵ تا ۳۵ باشد احتیاج است. لبین بکارگاه جنرال مد خیابان فردوسی رجوع فرمایند آ ـ ۱۳۴۷۲

استخدام میشود

یکنفر مهندس مکانیک

جنرال مکانیک خیابان شاهرضا تلفن ۴۵۴۰۸ـ۴۷۴۸۹
آ ـ ۱۳۳۷۲

استخدام موقت

سفارت کبرای انگلیس
بیکنفر ماشین نویس فارسی مجرب رای مدت ۳ هفته بین مرداد و اول شهریور با حقوق ۶۵۰۰ ریال در ماه نیازمند است متمنی است هر چه ودتر مادارهٔ مطبوعات سفارت کبرای انگلیس بآقای شهد مراجعه فرمایند آ ـ ۱۳۴۶۸

استخدام ماشین نویس

دفاتر شورای نمایندگان کارمندان و وزنامه اتحادیه واقع در تهران چهارراه کلوبندک گذر مستوفی جنب تکیه حاج جبعلی تلفن های ۲۱۱۳۵ و ۲۲۴۸۸ نیاز بدو نفر ماشین نویس زن دارد داوطلبین هر وز بعدازظهرها ساعت ۵ بنشانی بالا راجعه فرمایند تا ترتیب استخدام آنها داده شود

دفتر روزنامه اتحادیه

۲ـ۲ آ ـ ۹۶۰۷

آگهی استخدام دانشیار

دانشکده پزشکی یک تن دانشیار و دو ن رئیس درمانگاه و سه تن دستیار بمسابقه تخاب مینماید.
۱ـ دانشیار کرسی سل ۱ تن
۲ـ رئیس درمانگاه کالبد شناسی یک تن
۳ـ رئیس درمانگاه چشم پزشکی مارستان امیراعلم ۱ تن
۴ـ دستیار آزمایشگاه بیمارستان پهلوی ۱ تن
۵ـ دستیار درمانگاه کودکان بیمارستان میراعلم ۱ تن
۶ـ دستیار بخش گوش و حلق و بینی بیمارستان پهلوی ۱ تن
داوطلبان رئیس درمانگاهی و دانشیاری ابداز تاریخ ۸ر۵ر۳۶ تا یکماه و داوطلبان دستیاری تا ۲۰ روز با مدارک خود بدبیرخانه دانشکده پزشکی مراجعه و ثبت نام نمایند

رئیس دانشکده پزشکی ـ دکتر اقبال

۲ـ۲ آ ۱۳۳۴۴

چند نفر جوان

با معلومات ششم ابتدائی، استخدام میشود بکر اورسازی زانیچ خواه واقع در لاله زار کوچه ممتاز تلفن ۳۳۸۴۵ مراجعه فرمائید
۲ـ۴ آ ـ ۱۳۳۰۸

نقویم اطلاعات

۲ شنبه ۶ مرداد ماه ۱۳۳۶
« ۳۰ ذیحجه ۱۳۷۶
« ۲۸ ژوئیه ۱۹۵۷
طلوع صبح: ساعت ۳ و ۲۶ دقیقه
غروب آفتاب: ساعت ۵ و ۶ دقیقه
طلوع آفتاب: ساعت ۱۹ و ۶ «

مستغلات

یک باب مغازه

بافقسه و وبترین و برق واقع در خیابان پهلوی پائین سه راه شاه جنب کوچه ملک بعلت مسافرت ببهای مناسب واگذار میشود.
طالبین به همان محل یا به خیابان گرگان دبستان جامی دست چپ درب دوم مراجعه نمایند. آ ـ ۹۷۱۹

اراضی زراعتی جعفرآباد ورامین

بقطعات صدهزار متری در امتداد راه آهن متری ده شاهی بفروش میرسد طالبین به بنگاه یارسا جهارراه و بلا تخت ـ جمشید تلفن ۴۱۶۲۹ مراجعه فرمایند
آ ـ ۹۷۴۱

یک میلیون ریال

وجه نقد در مقابل مبیع معتبر داده میشود وطالبین به تلفن شماره ۳۴۷۰۷ مراجعه فرمایند.
آ ـ ۹۷۵۵ ۱ـ۲

پانصد متر زمین مرغوب

اول خیابان نیاوران نزدیک میدان تجریش بفروش میرسد آژانس سلطان شاهرضا روبروی خیابان سعدی
آ ـ ۹۷۰۵ ۱ـ۲

واگذار میشود

یکباب مغازه در یکی از بهترین نقاط بازار حضرتی واگذار میشود طالبین به تلفن ۲۱۳۴۹ مراجعه نمایند
۲ـ۳ آ ـ ۹۶۰۵

خانه اجاره در بهترین نقطه شهر

بمساحت هفتصد متر بنای دو طبقه شامل ۱۰ اطاق حمام آشپزخانه برق و تلفن و آب لوله کشی در شاهرضا خیابان خاقانی اجاره داده میشود تلفن ۳۶۴۱۵ مراجعه فرمائید.
آ ـ ۹۵۹۹ ۲ـ۳

فروش اتومبیل

یکدستگاه ماشین سواری

شورلت ۳۹ بعلت مسافرت فوری بفروش میرسد.
قیمت مقطوع ۳۰۰۰۰ ریال تلفن ۴۵۳۶۰
آ ـ ۹۷۶۱

یکدستگاه اتوموبیل رنو

مدل ۵۶ نمره نشده بفروش میرسد طالبین تلفن ۲۷۶۶۷ مراجعه فرمایند
آ ـ ۱۳۴۱۸

اتومبیل استودبیکر ۵۴ یا ۵۵

چهاردر خریدار نم تلفن ۴۲۴۸۸
آ ـ ۹۵۷۷

بهای اشتراک

شهرستانها

یکساله ۶۰۰ ریال ۶ ماهه ۳۲۰ ریال
۳ ماهه ۱۶۰ ریال

خارجه:

یکساله ۸۰۰ ریال ۶ ماهه ۴۵۰

اگهیهای کوچک متفرقه

آسانسور شیندلر

در دنیا بهترین آسانسور شناخته شده است.
فقط به نماینده انحصاری:
شرکت ابوالحسن دیبا
و شریک مقابل پارک هتل
تلفن ۴۲۹۱۷ مراجعه فرمائید
آ ـ ۹۷۲۹ ۱ـ۳

دیزل ژنراتور

۱۹۰ کیلووات ۲۲۰ر۳۸۰ ولت ۵۰۰ دور با تابلوی کامل موجود است
تهران خیابان سعدی ـ ۴۶۱ ـ شرکت ایراندین ـ تلفن ۳۱۸۴۹
آ ـ ۱۳۴۴۰ آکهر پارت

واگذار میشود

یک شماره تلفن در قلهک واگذار میشود بشماره ۳۸۸۰۰ مراجعه فرمائید.
۱ـ۲ آ ـ ۹۶۹۵

آ ـ ۱۳۴۸۲ ۱ـ۲

مشارت بعکاسان و آماتورها فیلم آدوکس آلمان و کاغذهای ابر شمی و مخملی و براق رسید دوربین عالی مجهز بنورسنج و تلمتر کوپله ماذره بین کارل زایس آلمان بارتی جدید رسید.

شرکت نیالا تلفون ۳۸۴۲۶
۱ـ۱۰ آ ـ ۱۳۴۶۴

شماره جدید تلفن های آتش نشانی

۴۴۴۴۳ و ۴۴۴۴۴

جویای کار

شخصی با داشتن ضامن معتبر و سابقه ۹ سال در بانک ملی ایران و آشنائی کامل با امور حسابداری و بانکی حاضر است در یکی از موسسات ملی مشغول کار شود تقاضای خود را به ۱۰۲۱ راهنمای اطلاعات بدهید. آ ـ ۹۷۰۱

عروسی

روز شنبه ۵ مرداد ماه جشن عروسی دوشیزه ژاله ندیمی با آقای دکتر رحمت الهی هانی از ساعت ۷ر۵ بعدازظهر تا نیمه شب در باشگاه دانشگاه تهران در محیط بسیار گرم و صمیمانه برگزار شد

نوزاد

خداوند بآقای علی اکبر مشهودی و بانو مهین پسری عنایت فرموده که نامش را فرهاد نهادند.

تبریک

بدینوسیله نوزاد جدید را بآقای علی اکبر مشهودی و بانو تبریک عرض مینمایم

ماشاءالله قدرتی

آقای جمشید فروزنده ازدواج شما را با دوشیزه نصیری تبریک عرض نموده سعادت شما را از ایزد یکتا خواستارم
اصفهان ـ علاءالدین ملکپور

کشیک بیمارستانها

هنگام بیماری در ساعات مختلف شب بلادرنگ بمراکز زیر مراجعه فرمائید مسمومین از تریاک و سایر سموم (بیمارستان های شفا حیائیان خیابان ژاله تلفن ۳۷۶۳۱ لقمان الدوله ادهم خیابان مخصوص پشت باغشاه تلفن ۲۳۲۳۳ مجروحین و مصدومین (بیمارستان های سینا در خیابان سپه و امدادی شیر و خورشید سرخ خیابان مولوی باغ فردوس:
زایمان و عوارض زنانه (بیمارستان های زنان پیچ شمیران و وزیری خیابان شیخ هادی و زایشگاه حمامت مادران و نوزادان خیابان پاستور و درمانگاه جنوب بنگاه حمامت مادران خیابان مولوی
در موارد احتیاج فوری به پزشک مقابل وزارت بهداری وسیله آمبولانس نزد پزشکان کشیک شبانه راهنمائی شوند تلفن ۲۰۰۷۱
در موارد احتیاج فوری بعمل جراحی بیمارستانهای سینا چهارراه حسن آباد شفا حیائیان خیابان ژاله و لقمان الدوله ادهم خیابان پشت باغشاه مخصوص بیمارستان نجات با داشتن وسایل کامل و روش جدید مبارزه با بیماری های آمیزشی در تمام ساعات روز مجانا

جای اداره خیابان خیام چاپخانه اطلاعات
صاحب امتیاز و مدیر مسئول احتساب مسعودی

پزشکان

بیماریهای داخلی و مقاربتی

ناصر خسرو مقابل دارائی دکتر جانفزا

دکتر جواد سمائی

متخصص بیماریهای قلب از امریکا

مطب مجهز بالکتر و کاردیوگرافی و رادیوسکوپی خیابان قوام السلطنه ـ مقابل سفارت مصر تلفن ۴۰۴۵۰ پذیرائی عصرها ۵ تا ۸

کشیک پزشکان

آقای دکتر ادیبی خیابان فرصت کوچه کلیسا
آقای دکتر صباح الدین کاظمزاده خیابان دلگشا ایستگاه جاری

حرکت هواپیماهای

شرکت هواپیمائی ایران

شنبه اصفهان ـ اهواز ـ آبادان ـ کویت ـ تبریز ـ دمشق ـ مشهد
یکشنبه اصفهان ـ اهواز ـ شیراز ـ آبادان ـ کویت ـ مشهد ـ بابلسر ـ گرگان رامسر ـ رشت
دوشنبه اصفهان ـ اهواز ـ آبادان ـ کویت ـ تبریز ـ کرمان ـ زاهدان
سه شنبه اصفهان ـ شیراز ـ بوشهر ـ آبادان ـ کویت ـ مشهد ـ کرمان اهدان ـ کراچی ـ کرمانشاه ـ همدان
چهارشنبه اصفهان ـ شیراز ـ دمشق ـ آبادان ـ کویت ـ بیروت
پنجشنبه اصفهان ـ اهواز ـ آبادان ـ کویت ـ مشهد ـ یزد ـ کرمان ـ زاهدان ـ بغداد ـ بابلسر ـ گرگان ـ رامسر ـ رشت
جمعه اصفهان ـ شیراز ـ آبادان ـ کویت ـ قندهار ـ کراچی

تلفن اطلاعات

برای ارتباط با تمام شعب روزنامه، مجله، ژورنال از ساعت ۸ صبح تا ۸ بعدازظهر تلفن خانه اطلاعات از این شماره ها شما جواب میدهد

۵۰۰۱۴ ـ ۵۰۰۱۵
۵۰۰۱۶ ـ ۵۰۰۱۷

اختصاص هیئت تحریریه
نیز از ساعت ۸ صبح تا ۸ بعدازظهر دائر است شماره های ۱۸ ـ ۵۰ ـ ۵۱۱۰۶

اختصاص شعبه اگهی
از ساعت ۸ صبح تا ۸ بعد از ظهر شعبه آگهی بازاست و تلفن های زیر در اختیار ارباب رجوع میباشد.
۵۱۱۰۹ ـ ۵۱۱۰۸

برنامه رادیو دهلی

بخش فارسی آل اندیا رادیو
دوشنبه هفتم مرداد
برنامه صبح ۱۵ ـ ۷ اخبار
امواج دوموج کوتاه در ردیف ۱۳ و ۱۶ متر برابر ۲۱ر۷ و ۱۷ر۸۳ میکاسیکل در ثانیه برنامه شب ۴۶ ـ ۱۹ تلاوت قرآن مجید ـ ۰۰ ـ ۲۰ اخبار ۱۵ ـ ۲۰ گفتار درباره ترقی و عمران جامعه ۲۵ ـ ۲۰ برنامه مذهبی
امواج دوموج کوتاه در ردیف ۱۶ و ۱۹ متر برابر ۱۷ر۷۶ و ۱۵ر۱۲۵ میکاسیکل در ثانیه

گمشده ـ پیدا شده

گواهینامه درجه ۱ رانندگی

این جانب محمود جوادزاده در اطراف دروازه قزوین مفقود کرده یابنده بمغازه ساربانها دروازه قزوین تلفن ۲۳۰۲۱ داده مژدگانی دریافت نمایند.
آ ـ ۹۷۶۵

مژدگانی

روز پنجشنبه ۳ر۵ ۳۶ سه فقره سند که بکار هیچکس نمیخورد در حدود ساعت ۱۰ در بانک ملی و اطراف آن خیابان فردوسی گم شد.
از یابنده تقاضا میشود برای جلوگیری از بیچارگی یک فامیل وسیله تلفن ۳۴۴۵۱ شرکت مبلارد واقع در خیابان اکباتان بین ساعت ۴ تا ۷ بعد ازظهر هر روز بآقای مطهری مراجعه و مژدگانی خود را دریافت دارد.
آ ـ ۱۶۹۹

پستهای زمینی داخله

شنبه: مشهد ـ همدان ـ اصفهان ـ اهواز ـ شهرری ـ شمیران ـ مازندران علیشاه عوض ـ شیراز ـ یزد ـ کرمان دماوند
شنبه: مازندران ـ تبریز ـ رشت همدان ـ شهرری ـ شمیران ـ ابوانکی اهواز ـ اصفهان ـ شیراز
دوشنبه: اهواز اصفهان ـ همدان مشهد ـ شهرری ـ شمیران ـ کن ـ علیشاه عوض ـ شیراز ـ یزد ـ کرمان ـ دماوند ـ مازندران
سه شنبه: اهواز ـ مازندران ـ رشت تبریز ـ همدان ـ شهرری ـ شمیران ـ علیشاه عوض شیراز ـ یزد ـ کرمان ـ اصفهان
چهارشنبه: اهواز ـ اصفهان ـ همدان مشهد ـ شهرری ـ شمیران ـ ابوانکی ـ شیراز ـ دماوند ـ علیشاه ـ عوض ـ مازندران
پنجشنبه: رشت ـ اصفهان ـ اهواز مازندران ـ تبریز ـ شهرری ـ شمیران ـ کن ـ همدان ـ شیراز ـ یزد ـ کرمان.

پستهای زمینی خارجه

یکشنبه: ترکیه ـ ارض روم
دوشنبه: آلمان ـ انگلیس ـ عراق ـ امریکا ـ فرانسه
سه شنبه: سوئس ـ ایتالیا ـ سوریه ـ مصر بلژیک ـ ترکیه ـ لهستان ـ چکوسلواکی هلند ـ سوئد ـ مسکو
چهارشنبه: افغانستان ـ هند ـ پاکستان ـ ژاپن
پنجشنبه: آلمان ـ انگلیس ـ عراق ـ

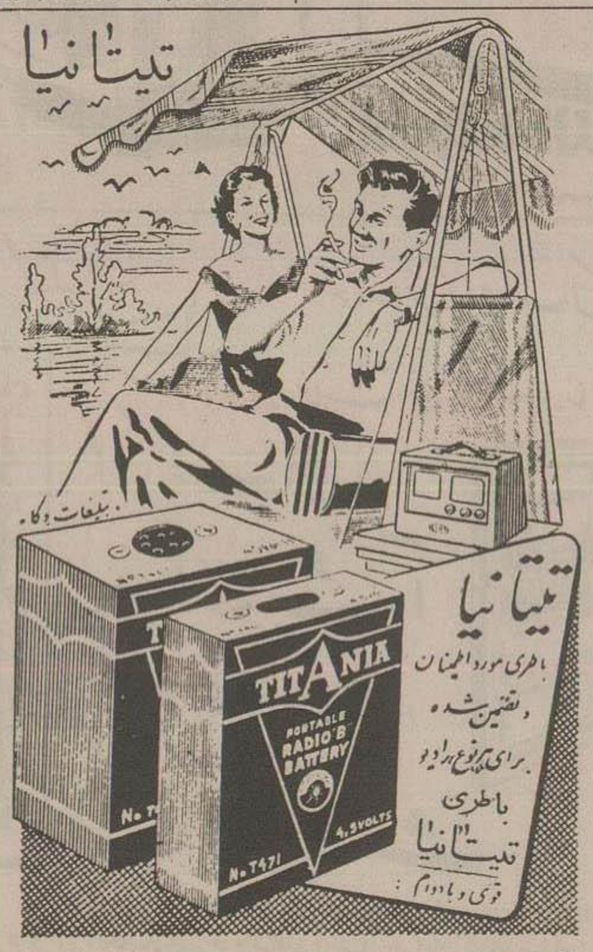

مرکز فروش: چهارراه اسلامبول فردوسی. ایران باستان

امشب بکدام سینما میروید

سینماهای درجه اول

سینما ایران رمستانی و تابستانی

زنیکه التماس میکند (محصول ایتالیا) باشتراک: لیا آماندا، آلبا آرتوا ـ شروع در زمستانی ۱۰ صبح، ۴ و ربع، ۶ر۵، ۸ و سه ربع بعدازظهر، در تابستانی ۵ر۷ و ۱۰ بعداز ظهر ـ تلفن ۳۶۳۵۴ (شب ۵ نمایش)

سینما پارک

چندر کانتا (محصول هند) شروع ۴ و نیم ۶ و نیم، ۸ و نیم بعدازظهر تلفن ۳۵۰۴۷

سینما پلازا

مردان جور (آرک او رادیو) ـ باشتراک: رابرت میچم، سوزان هیوارد، آرتور کندی ـ شروع ۹،۷،۵،۳ بعداز ظهر ـ تلفن ۴۴۲۵۵ (شب ۴ نمایش)

سینما تهران

ارثیه خونین (ریپابلیک ـ رنگی) باشتراک: جان درک، جون ابوانس ـ شروع ۴ و نیم، ۶ و نیم، ۸ و نیم بعدازظهر در سالن تابستانی ۷ و نیم، ۹ و نیم بعدازظهر ـ تلفن ۳۸۱۶۵ (شب ۱۱ نمایش)

تراس سینما کریستال

کازینو (آرک او رادیو) باشتراک ویکتور ماتیور، تری مور شروع ۷ و نیم، ۹ و نیم بعدازظهر ـ تلفن ۳۷۶۷۵ (شب ۷ نمایش)

سینما دنیا ـ تراس دیانا

کوچولوی قلابی (پارامونت و بستاوبزیون رنگی) باشتراک: دین مارتین و جری لوئیس دانیالین ـ شروع در تراس دیانا ۷ و نیم، ۹ و نیم بعد ازظهر تلفن ۴۲۰۱۰ در سینما دنیا ۱۰ و نیم صبح، ۴ و نیم، ۶ و نیم، ۸ و نیم بعدازظهر ـ تلفن ۳۳۸۱۲ (شب ۱۱ نمایش)

سینما دیانا

اراده (محصول آلمان) ـ باشتراک: کوردبور گنز ـ دوبله بفارسی ـ شروع ۸،۶،۴ بعدازظهر ـ تلفن ۴۲۰۱۰ (شب ۱۹ نمایش)

سینمارکس ـ سینماری

جنایت در بندر (کلمبیا ـ رنگی) ـ باشتراک: پیر آنجلی، فیل کاری ـ شروع در رکس ۱۰ صبح ۳ و نیم، ۴ و نیم، ۶ و نیم، ۸ و نیم بعدازظهر ـ تلفن ۳۴۱۶۹ در سینما ری ۷ و نیم، ۹ و نیم بعدازظهر (شب ۷ نمایش)

سینما سعدی

دو کودک (محصول انگلستان ـ رنگی) باشتراک وارنر آلیسر، کنستانس کامینگز ـ شروع ۱۰ و نیم صبح، ۲ و نیم ۴ و نیم، ۶ و نیم، ۸ و نیم بعدازظهر ـ تلفن ۳۶۴۶۸ (شب ۸ نمایش)

سینما کریستال

خون و شن (فوکس قرن بیستم ـ رنگی) باشتراک تایرون پاور، لیندا داربل، ریتا هیورث (تکراری) شروع ۲ و ۴، ۶، ۴ و نیم ۹ بعدازظهر، تلفن ۳۷۶۷۵ (شب ۲۸ نمایش)

سینما رویال

شخص وحشتناک (یونایتد آرتیست) باشتراک رابرت شین، جوسر تری شروع ۱۰ و نیم صبح، ۹،۷،۵،۳ بعدازظهر (شب اول نمایش)

سینما مترویل

نقاب دار سرخ (محصول ایتالیا) ـ باشتراک فرانک لاتیمور، مارینا فیوره ـ دوبله بفارسی شروع ۲ و نیم، ۴ و نیم، ۶ و نیم، ۷ و نیم بعداز ازظهر ـ تلفن ۳۹۴۱۰ (شب ۶ نمایش)

سینما مولن روژ

نان و عشق و فانتزی (محصول ایتالیا) جینالولو بریجیدا، ونتوربودوسیکا ـ شروع ۱۰ و نیم صبح، ۳، ۵، ۷، ۹ بعد از ظهر ـ تلفن ۳۸۷۶۵ (شب ۱۳ نمایش)

سینماهای درجه دوم و سوم

سینما آپادانا

مستشار جزیره (ایرانافیلم) باشتراک (تکراری) شروع ۵ و نیم: ۷ و نیم بعدازظهر

سینما برلیان

حسادت (محصول ایتالیا) ـ ارنو کری دوبله فارسی (تکراری) ـ شروع ۲ و نیم ۴ و نیم، ۶ و نیم، ۸ و نیم ـ تلفن ۳۳۵۳۵

سینما پردیس

عیال یکشنبه (محصول ایتالیا) ـ باشتراک جینالولو بریجیدا، جینو چروی ـ دوبله فارسی توسط داریوش فیلم (تکراری) شروع ۱۰ و نیم صبح، ۲ر۵، ۴ر۵، ۶ر۵، ۸ر۵ بعدازظهر

سینما تابان

روبین هود یا دزد شمشیرباز ـ شروع ۲ و نیم، ۴ و نیم، ۶ و نیم، ۸ و نیم بعد ازظهر

سینما تاج

سیمبا (آرتورر انک ـ رنگی) باشتراک دیرک بوگارد، ویرجینیا مک کنا ـ (تکراری) شروع ۴ و نیم ۶ و نیم، ۸ و نیم بعدازظهر ـ تلفن ۳۳۰۶۴

سینما فردوسی

آه (محصول هند) ـ باشتراک راج کاپور نرگس ـ (تکراری) ـ شروع ۴ و نیم ۶ و نیم، ۸ و نیم بعدازظهر

سینما فری

بوسه مادر (عصر طلائی) باشتراک شهلا مهدوی (تکراری) شروع ۴ و نیم، ۶ و نیم، ۸ و نیم بعداز ظهر

سینما خورشید نو

آهنگ عشق (محصول مصر) باشتراک: فریدالاطرش شروع ۱۰ صبح ۲، ۴ر۵، ۶ر۵، ۸ر۵

سینما سیلوانا

دزد همسر (محصول مصر) دوبله فارسی شروع ۴، ۶، ۸ بعدازظهر.

سینما شهناز

دزد بغداد (محصول هند) شروع ۲ و نیم ۴ و نیم، ۶ و نیم، ۷ و نیم بعدازظهر

سینما میهن

آقای ۴۲۰ (محصول هند ـ تکراری) ـ شروع ۴، ۶، ۸ بعدازظهر

سینما مراد

یوسف و زلیخا ـ باشتراک: مهدوی شهر ۲ر۵۰، ۴ر۵، ۶ر۵، ۸ر۵

سینما نوس

بیگناه (محصول هند) ـ شروع ۱۰ و نیم صبح، ۲ و نیم، ۴ و نیم، ۶ و نیم، ۸ و نیم بعدازظهر.

تئاترها

تئاتر تهران تابستانی

پروفسور موسول ـ باشتراک: وحدت ـ سارتاک ـ ملک مطیعی ـ شروع ۵ر۸ بعدازظهر تلفن ۳۷۳۵۱

تئاتر بارس

قسمت ـ باشتراک: تفکری، ظهوری شروع ۸ بعدازظهر

حرکت قطارها

خرمشهر ـ همه روزه ساعت حرکت از تهران یازده صبح ورود بتهران ساعت هفده و ده دقیقه
بندرشاه ـ همه روز ساعت حرکت از تهران هفت و پانزده دقیقه ورود بتهران ساعت هیجده و پنجاه دقیقه
سمنان ـ همه روزه ساعت حرکت از تهران ساعت هفت و چهل و پنج دقیقه ورود بتهران ساعت بیست و ده دقیقه.
مراغه ـ همه روزه ساعت حرکت از تهران هفده و سی دقیقه ورود بتهران ساعت هفت و پنجاه دقیقه
قم ـ همه روزه ساعت حرکت از تهران هفت و چهل دقیقه صبح
مشهد ـ همه روزه ساعت حرکت از تهران ساعت ۱۹ ورود بتهران ساعت ۱۷ و پنجاه دقیقه.

پست هوائی داخله

شنبه ـ آبادان ـ اصفهان ـ اهواز ـ مشهد ـ شیراز.
یکشنبه ـ اصفهان ـ آبادان ـ شیراز ـ اهواز ـ مشهد
دوشنبه ـ آبادان ـ اصفهان ـ اهواز ـ شیراز ـ کرمان ـ زاهدان.
سه شنبه ـ اصفهان ـ آبادان ـ شیراز ـ بوشهر ـ همدان ـ کرمانشاه
چهارشنبه ـ اصفهان ـ آبادان ـ شیراز ـ اهواز ـ مشهد
پنجشنبه ـ آبادان ـ اصفهان ـ اهواز ـ شیراز ـ مشهد ـ ـ یزد ـ کرمان ـ زاهدان
جمعه ـ اصفهان ـ آبادان ـ شیراز ـ اهواز

آ ـ ۱۳۴۶۲

نتیجه بقیه مسابقات والیبال و بسکتبال قهرمانی کشور

همانطوریکه خوانندگان محترم اطلاع دارند مسابقات والیبال و بسکتبال قهرمانی کشور در شهرستان تبریز ادامه دارد، هنوز نتیجه نهائی مسابقات بدست نیامده و مسابقات مشروحه زیر انجام گردیده و این نتایج بدست آمده است:

دوره مسابقات والیبال

۱ـ مشهد با کردستان ـ برنده مشهد
۲ـ تبریز ـ تهران، برنده تهران.

دوره دوم مسابقات بسکتبال

اصفهان با بندر پهلوی ـ برنده اصفهان
طهران با آبادان ـ برنده طهران.
همدان با رضائیه ـ برنده رضائیه.

دوره دوم مسابقه والیبال

همدان با اصفهان ـ برنده همدان.
مشهد با رضائیه ـ برنده مشهد.

درقسمت بسکتبال

شیراز با خرمشهر ـ برنده خرمشهر
گرگان اهواز ـ برنده اهواز
تبریز گرمانشاه ـ برنده تبریز.

مسابقات هنوز ادامه دارد نتیجه نهائی این مسابقات نزدیك است.
تیم تهران در رشته والیبال و بسکتبال هنوز بدون امتیاز بدست جلو آمده امیدمی رود که در هر دو رشته قهرمان کشور تیم تهران شود.

دو رو میدانی در المپیادها

پرش ارتفاع

۱۸۹۶ـ	کلارك آمریکا	۱٫۸۱ متر	۵ نفر
۱۹۰۰ـ	ماکستر «	۱٫۹۰ «	
۱۹۰۴ـ	جونس «	۱٫۸۱ «	۶ نفر
۱۹۰۸ـ	پرتر «	۱٫۹۰۵ «	۲۰ «
۱۹۱۲ـ	ریشاردس «	۱٫۹۳۵ «	۲۹ «
۱۹۲۰ـ	لاندن «	۱٫۹۳ «	۲۷ «
۱۹۲۴ـ	اسپرن «	۱٫۹۸ «	۲۱ «
۱۹۲۸ـ	کینگ «	۱٫۹۴ «	۳۵ «
۱۹۳۲ـ	نوکتن کانادا	۱٫۹۷ «	۱۴ «
۱۹۳۶ـ	جنسن آمریکا	۲٫۰۳ «	۴۰ «
۱۹۴۸ـ	وینتر استرالیا	۱٫۹۸ «	۲۶ «
۱۹۵۲ـ	داوس آمریکا	۲٫۰۴ «	۲۸ «
۱۹۵۶ـ	دوماس «	۲٫۱۲ «	۳۲ «

پرش طول

۱۸۹۶ـ	کلارك آمریکا	۶٫۳۵ متر	۸ نفر
۱۹۰۰ـ	کراتزلین «	۷٫۱۸۵ «	ـ
۱۹۰۴ـ	پرینستین «	۷٫۳۵ «	۷ نفر
۱۹۰۸ـ	ایرنس «	۷٫۴۸ «	۳۰ «
۱۹۱۲ـ	گوترسن	۷٫۶۰ «	۳۲ «
۱۹۲۰ـ	پترسن سوئد	۷٫۱۵ «	۲۹ «
۱۹۲۴ـ	هوباردآمریکا	۷٫۴۴۵ «	۳۴ «
۱۹۲۸ـ	هام «	۷٫۷۳ «	۳۷ «
۱۹۳۲ـ	کردون «	۷٫۶۴ «	۱۲ «
۱۹۳۶ـ	اونس «	۸٫۰۶ «	۴۳ «
۱۹۴۸ـ	سیتل «	۷٫۸۲ «	۲۱ «
۱۹۵۲ـ	سغل «	۷٫۵۷ «	۲۴ «
۱۹۵۶ـ	بل «	۷٫۳ «	۴۰ «

پرش سه گام

۱۸۹۶ـ	کنلی آمریکا	۱۳٫۷۱ متر	۱۰ نفر
۱۹۰۰ـ	پزنستین «	۱۴٫۴۷ «	ـ
۱۹۰۴ـ	« «	۱۴٫۳۲۵ «	۷ نفر
۱۹۰۸ـ	آهرن انگلس	۱۴٫۹۱۵ «	۱۹ «
۱۹۱۲ـ	لبذملن سوئد	۱۴٫۷۶ «	۲۲ «
۲۹۲۰ـ	توامس فنلاند	۱۵٫۵۰۵ «	۱۹ «
۱۹۲۴ـ	وینتر استرالیا	۱۵٫۵۲۵ «	۲۰ «
۱۹۲۸ـ	اوداژاپن	۱۵٫۲۱ «	۲۴ «
۱۹۳۲ـ	نامیوژاپن	۱۵٫۷۲ «	۱۶ «
۱۹۳۶ـ	تاژیماژاپن	۱۶ «	۳۱ «
۱۹۴۸ـ	آهمان سوئد	۱۵٫۴۰ «	۲۹ «
۱۹۵۲ـ	داسیلوا برزیل	۱۶٫۲۲ «	۴۱ «
۱۹۵۶ـ	« «	۱۶٫۳۵ «	۳۵ «

پرش با نیزه

۱۸۹۶ـ	هومت آمریکا	۳٫۳۰ متر	۵ نفر
۱۹۰۰ـ	ماکستر «	۳٫۳۰ «	
۱۹۰۴ـ	دوارك آمریکا	۳٫۵۰۵ «	۷ نفر
۱۹۰۸ـ	ژیلبرت و کوك آمریکا	۳٫۷۰۸ «	۱۴ «
۱۹۱۲ـ	برانکوك آمریکا	۳٫۹۵ «	۲۴ «
۱۹۲۰ـ	فس آمریکا	۳٫۸۰ «	۱۴ «
۱۹۲۴ـ	مارنس آمریکا	۳٫۹۵ «	۲۰ «
۱۹۲۸ـ	کار آمریکا	۴٫۲۰ «	۲۰ «
۱۹۳۲ـ	میللر «	۴٫۳۱۵ «	۸ «
۱۹۳۶ـ	مناودس آمریکا	۴٫۳۵ «	۳۰ «
۱۹۴۸ـ	سمیت «	۴٫۳۰ «	۱۹ «
۱۹۵۲ـ	ریچاردس آمریکا	۴٫۵۵ «	۲۵ «
۱۹۵۶ـ	« «	۴٫۵۶ «	۲۰ «

«ناتمام»

آ ـ ۱۳۳۸۸

اگر برق ندارید

موتورهای مولد برق کوچك نفط سوز ساخت کارخانه معروف (کلین تن) از هفتصد شمع الی سه هزار شمع رسید. از شهرستانها نماینده فعال میپذیریم

شرکت سهامی تهران اروپ — میدان فردوسی

۱۰ـ۳ — آ ـ ۱۲۶۷۸

در مجلس سنا

بیانات سناتور لسانی پیرامون لایحه نفت

دیروز، مذاکره درکلیات لایحه نفت درجلسه فوق العاده سنا آغاز شد وسناتور ابوالفضل لسانی درکلیات لایحه نطق مبسوطی ایراد کرد که درزیر باستحضار خوانندگان محترم میرسد:

کشورعزیز ما دارای یك میلیون و ششصدوچندهزار کیلومتر مربع مساحت ودراثر وضع خاص جغرافیائی خوشبختانه دارای مناطق متعدد نفت خیز است و آنچه متخصصین زمین شناسی تاکنون پیش بینی کرده‌اند علاوه ازدوبست وپنج هزار میل مربع خوزه عملیات کسر سیوم بین چهارصد الی هفتصدهزار کیلومتر مربع دیگر نیز قریب به یقین دارای منابع نفتی مهمی است وازطرفی چاه‌های نفت آغاجاری و گچساران وسایر نواحی نفت‌خیز خوزستان با فوران مستمری که دارد وبعلاوه چاه البرز درقم بخوبی نشان داده و میدهد که منابع نفتی ایران فوق العاده غنی وازمقدار بسیار قلیل چاه‌ها باهزینه‌های کم حداکثر بهره برداری ممکن است کما اینکه چاه‌های مسجد سلیمان بعدازچهل ونه سال بهره برداری هنوزدارای فوران و بسهولت از آنها نفت استخراج میشود.

این نعمت خداداد درسر زمینی باین وسعت دردنیا نظیر نداشته و برعهده نسل حاضر است که حتی الامکان حداکثر بهره برداری راازاین منابع طبیعی نموده وعواید آنرا صرف هزینه‌های تولیدی و عمرانی کشور کرده وبا بالاردن سطح فرهنگی وبهبود وضع اقتصادی سطح زندگی عمومی رابالاردهو ملت ایران رابمرحله‌ای ازرفاه وتمدن برساند که متناسب بادنیای قرن بیستم و عصراتم باشد.

گرچه عده‌ای تصور میکنند که در آتیه نزدیك انرژی اتم جای انرژی سوخت رامیگیرد ودیگر دنیا احتیاج به نفت ندارد من با مطالعات دقیقی که در این باب دارم صریحا عرض میکنم که ازحدت استفاده از انرژی اتم ما نگرانی نداریم زیرا دنیائی که در سال ۱۹۴۶ به کمتر ازچهارصدمیلیون تن نفت احتیاج داشته درسال ۱۹۵۶ این احتیاج بهفتصدوچهل میلیون تن رسیده است (این آمار شامل بلوك شرقی نیست) ومتخصصین عالی مقام بادرنظر گرفتن صنعتی شدن کشورهای آفریقائی و آسیائی وروزافزون شدن مصرف سوخت چنین پیش بینی میکنند که تا سال ۱۹۶۶ میزان مصرف مواد نفتی یك میلیاردوتیم تن خواهدرسید وازطرف دیگر کشور ممالك متحده آمریکا و ونزئلا که امروززائد بر هفتاد درصد نفت دنیا رامیدهند منابع ومعادن آنها همه روزه دو بکاهش میرود ونشریه‌ای را که سال گذشته کمپانی عربین آرامکو کمپانی استخراج کننده نفت کشور سعودی منتشر کرده با گرافیکها ونمودارهای بسیار مشخص نشان داده است که هفتادوسه تن درصد از ذخائر نفت دنیادر خاورمیانه است و بقیه درسایر کشورها وذخیره نفت امریکا بیش از بیست وسه درصد پیش بینی نشده است.

باافزایش مستمر مصرف نفت و کاهش فوق العاده نفت کشورهای آمریکا وروز افزون شدن ذخائر نفت خاورمیانه وبالاخص ایران برفرض اینکه انرژی اتم قابل استفاده قرار گیرد اقلا برای سی الی چهل سال دیگر نفت خاورمیانه دارای مصرف خواهد بود ومن ازاین حدث هیچگونه نگرانی ندارم ولی درعین حال معتقد نیستم مانفت خودرا استخراج نکنیم و ملتی گرسنه درروی این ذخائر گرانبها نشسته ومنتظر کمك دیگران باشیم.

بنده مکرر دراین مجلس بعرض همکاران محترم رسانده‌ام که من باگرفتن هر گونه کمك و بهر صورت مخالف هستم وازطرف دیگر درآمد فعلی مملکت ما بهیچنحو متناسب بااحتیاجات دنیای امروز که بوجود آوردن فرودگاهها و ایجاد راه‌های قابل استفاده ونادر وبالا بردن سطح تولیدی و بالنتیجه صنعتی کردن کشور ومدرنیزه کردن کشاورزی باشد نیست وما ناچاریم که منابع ومعادن خودرا بااصول صحیح که متضمن مصلحت ملت ایران باشد استخراج نموده واز عواید آن استفاده نمائیم نکته دیگری که ذکر آن در اینجا ضرورت دارد آن است که دنیای متمدن امروز برای بدست آوردن هفتصدوچهل میلیون تن نفتی که تانه سال دیگر به آن احتیاج دارد ناچاراست زائد بر صد میلیارد دلار خرج کند ودراین موقع که دنیا احتیاج به نفت دارد اگر ما استخراج نفت کشورخودرا جزء برنامه اساسی اصلاحات مملکت قرار ندهیم علاوه از محروم شدن از عوائد نفت درموقع بهره برداری از استفاده‌ای که برای هزینه مقدماتی میشود هم بی بهره می مانیم

اما اینکه آیا لازم است یك قانون عمومی نفت داشته باشیم یا خیر؟ بامطالعه وتفحصی که اینجانب کرده‌ام دراغلب و یاتمام کشورهائی که دارای مناطق نفت خیز هستند قانون ومقررات عمومی وجود دارد که برنامه دولت هارا درنحوه مذاکر با کمپانیهای خارجی ویا شرکتهائی که درداخله تشکیل میشود معلوم میکند وبهمین جهت وجود یك قانون عمومی در کشورما که یك کشور نفت خیزی است ضرورت کامل داشته و دارد تابرنامه دولت هارا تعیین کند وبدین جهت بنده باتصویب شدن یك قانون عمومی نفت موافقم.

حالا باید دید این لایحه قانونی عمومی نفت است یا خیر؟ بنده باندازه اینکه وقت و فرصت اجازه دهد وهمکاران محترم موافقت فرمایند درباب این لایحه نظرات خودرا که در کمیسیون هم بعرض رساندم بطور اختصار عرض میکنم

وسعت حوزه اکتشاف

۱ـ یکی ازعلل مخالفت بنده زیادی وسعت حوزه اکتشاف وهمچنین وسعت حوزه بهره برداری است.

ماما رگز بده‌ایم وازرسمان سیاه وسفید میترسیم مامیدانیم که در گذشته دریك قسمت مهم از کشورما امتیاز منحوس دارسی وجود داشته وبااینکه دربیش ازشابدیك پنجاهم حوزه امتیاز عملیات بهره برداری نمی کرده نفیدرا دراختیار خود نگاه داشته تانتواند استیلاوقدرت خودرا بر منابع نفت خیز حفظ نماید و متاسفانه کنسرسیوم هم بست بدویست وبیست و پنج هزار کیلومتر مربع ازابالات نفت خیز مارا بعنوان کامل استخراج انحصار بخودداده که ازتاریخ قرارداد تا بیست و پنج سال مانمی توانیم نسبت باین ناحیه وسیع هیچ عملی بکنیم

همین رفتار پادشاهان نفتی موجب شد که درتمام کشورهائی که معادن نفت وجود دارد واحدهائی را که اجازه اکتشاف میدهند بسیار کوچك وواحدهائی را هم که اجازه بهره برداری میدهند خیلی قلیل وناچیز می باشد وفلسفه این کار این است که میترسند پادشاهان نفت ویاعوامل برانگیخته آنان حوزه های وسیعی را دراختیار گرفته وبرای مدت مدیدی کشور های دارنده نفت را از استفاده ازآن منابع بازداشته وبالنتیجه سادت نفتی خودرا حفظ نمایند.

کارخانه گاما
آ ـ ۱۳۴۳۴

ناطق دربارهٔ ممیزات مساحت مورد اکتشاف در سایر کشورها مطالبی ایراد کرد و گفت:

بامقایسه اجمالی لایحه مطروحه باقوانین کشورهای مختلف نفت خیز مسلم است که وسعت حوزه اکتشاف مقرر دراین لایحه تناسبی باقوانین دیگر دنیا نداشته ومخصوصاً وسعت حوزه بهره برداری که درحدود نصف ازحوزه اکتشاف است واین نصاب منحصر درایران است و باید نظر گرفتن باینکه طبق بند(ذ) از ماده ۹ ممکن است یك عامل باسازمان مشترك بادستگاه مختلط در پنج بخش پنج حوزه اکتشاف داده شود نتیجه بدینجا منتهی میشود که یك سازمان مشترك نتواند پنج شانزده هزار کیلو مترمربع که معادل هشتاد هزار کیلو مترمربع میشود اجازه اکتشاف گرفته وپنج هشتهزار کیلومتر مربع که چهل هزار کیلومترمربع میشود اجازه بهره برداری بگیرد وچنین عملی دچار خطر احتکار ایجاد میکند که ما ایداز آن فرار کنیم.

زیاد بودن مدت اکتشاف

۲ـ علت دیگر مخالفت بنده با این لایحه زیاد بودن مدت اکتشاف میباشد برای روشن شدن جهت مخالفت خود نسبت به طول مدت ناچار از ذکر مقدمه‌ای هستم وآن این است که کلیه قراردادهائی که در کشورهای نفت خیز در سنوات اخیر با کمپانیهای مختلف منعقد شده سه مدت درنظر گرفته شده است:

الف ـ مدت مطالعه مقدماتی جهت اکتشاف ـ ب ـ مطالعه قطعی برای اکتشاف ـ ج ـ بهره برداری ـ دراین قانون مطالعه مقدماتی پیش بینی نشده زیرا چندین سال است که مطالعه مقدماتی آمده واما طبق بند ب از ماده ۱۷ این قانون وهمچنین طبق بنده از ماده ۸ عملا مدت اکتشاف درایران دوازده سال است چه آنکه درهر دو قسمت تصریح شده است چنانچه درپایان سال دوازدهم بعداز تاریخ قرارداد عملیات به مرحله بهره

بقیه درصفحه پانزدهم

آ ـ ۱۳۴۹۸

اگر نتوانید هر دفعه پس از غذا دندانهایتان را مسواك کنید
فقط یکبار شستشو در روز با خمیر دندان جدید کلگیت با کاردول کافی است که
بوی بد دهان را آنا برطرف کند و در تمام روز از فساد دندان جلوگیری نماید
کلگیت جدید خمیر دندان بی نظیری است
که بیش از دوازده ساعت با فساد دندان مبارزه میکند البته هر خمیر دندان
انگیزه کننده میکروبهائی است که موجب بوی بد دهان وخرابی دندانها میشوند
تنها چند دقیقه پس از استعمال دوباره میکروبها بوجود آمده وفعالیت خودرا از سر میگیرند

چنانچه یکبار صبح ویکبار شب دندانهارا با کلگیت مسواك کنید
یك شبانه روز از اثر ترشیهای فاسدکننده در امان خواهید بود زیرا هر ذره که آنرا استعمال مینمائید کاردول یك سپر نامرئی در اطراف دندانها تشکیل میدهد که در تمام روز از بین نمیرود. وازکرم خوردگی جلوگیری میکند.

کلگیت در رفع بوی بد دهان فوراً اثر دارد
نتیجه نشان داده وقتی علت عفونت در خود دهان است از ده نفر هفت نفر با استعمال خمیر دندان کلگیت فوراً از بوی بد آن نجات مییابند.

اطفال بوی نعناعی مطبوع کلگیت را دوست دارند.
باینجهت است که مرتباً پس از هر غذا اغتیاق بشستن دندانهای خود نشان میدهند
کلگیت

در حالیکه نفس شما را خوشبو مینماید از دندانهای شما نیز محافظت میکند
CDC-55-1-PH
آ ـ ۱۳۴۰۲

داوطلبان چینی آماده الحاق بانقلابیون عمان

بقیه از صفحه سوم

انگلستان ضیافتی بافتخار شیخ صائب سلیم فرمانروای کویت که جزیره‌وی بامسقط و عمان فاصله چندانی ندارد ترتیب داد.

بقرار اطلاع بین مقامات انگلیس و شیخ کویت مذاکراتی برای اتخاذ تدابیر احتیاطی در کویت بمنظور جلوگیری از عملیات انقلابیون عمان جریان دارد (آسوشیتد پرس)

کمیته اتحادیه عرب

بیروت ـ یك منبع موثق در بیروت اطلاع داد که کمیته اتحادیه عرب در نیمه اول ماه سپتامبر در شهر بیروت تشکیل خواهد شد.

در این کمیته مسائل مختلف خاورمیانه مورد بحث قرار گرفته و سعی خواهد شد که کشورهای عربی درباره مسائل مورد علاقه عالم عرب از جمله مسئله شورش عمان و مهاجرین عرب سیاست مشترکی اتخاذ کنند (خبرگزاری فرانسه)

عربستان سعودی

واشنگتن ـ لینکلن وایت سخنگوی وزارت خارجه ایالات متحده امریکا در کنفرانس مطبوعاتی خود اظهار داشت که نباید اجازه داد بر اثر بروز حوادث مسقط و عمان اختلافات بیشتری میان دول پدید آید.

از وی پرسیده شد که آیا عربستان سعودی عکس العملی نسبت بحملات هوائی انگلیس بر عمان که در جنوب شرقی عربستان سعودی قرار دارد نشان داده است وایت پاسخ داد که تاکنون دولت سعودی نسبت باین امر ابراز نگرانی نکرده است.

وایت در پاسخ یکی دیگر از خبرنگاران پیرامون مندرجات جراید انگلیسی مبنی بر اینکه انقلابیون سلاحهای آمریکائی مسلح هستند گفت عربستان سعودی سلاحهائی را که امریکا خریده نمیتواند بدون موافقت امریکا بخارج عربستان بفرستد و دولت سعودی هم تاکنون از آمریکا در این مورد تقاضائی نکرده است.

تماس تلفنی

لندن ـ سلطان سعید ابن تیمور حکمران مسقط دیروز در تماس تلفنی که با وی از لندن گرفته شد از گفتگو درباره قیام قبائل عمان برهبری امام غالب ابن علی علیه حکومت او خودداری کرد. این نخستین بار است که پس از حوادث عمان تماس تلفنی بین مقر سلطان مسقط و خارج برقرار شده است.

استمداد امام عمان از موسسات خیریه

قاهره ـ نماینده امام عمان در قاهره اعلام کرد که امام غالب بن علی از سازمان صلیب احمر بین المللی و سایر موسسات خیریه جهانی که برای پرستاری از مجروحین و کمك بمساکنین شیخ نشین عمان در جریان حملات اخیر هواپیماهای انگلیس خانه‌های آنها ویران شده اقدام کنند (خبرگزاری فرانسه)

تحقیقات تازه درباره سیگار و سرطان

واشنگتن ـ پرفسور ماکدونالد متخصص جراحی روز گذشته ضمن اظهارات خود در بکی از کمیته‌های مجلس سنای آمریکا که درباره اثرات مضره دخانیات در توسعه و پیدایش سرطان تحقیقات میکند اظهار داشت که تجربه ثابت کرده است اگر کسی حتی روزانه ۵۰ هزار سیگار هم بدون استفاده از صافی مخصوص بکشد مبتلا بسرطان نخواهد شد. پرفسور مزبور گفت اگر کسی روزانه صد هزار سیگار بکشد آنوقت باید انتظار بروز سرطان را داشته باشد زیرا معادل نیکوتین موجود در صد هزار سیگار روی انواع موشها در آزمایشگاهها تجزیه شده و ثابت گردیده است که این مقدار برای تولید سرطان موثر است و اما وقتی مقدار نیکوتین به نصف رسید دیگر اثری از سرطان دیده نشد.

پرفسور ماکدونالد سپس گفت تجربه نشان داده است که در تولید سرطان آب و هوا و وضع اقلیم و محیط زندگی و وراثت تاثیر مهمی دارند و رو بهمرفته بهیچوجه نمیتوان گفت که تولید سرطان ربوی در نتیجه استعمال دخانیات بمقدار فراوان میباشد. (روتر)

کشف توطئه جدید در افغانستان

پشاور ـ رادیو کابل اطلاع داد که اخیرا توطئه‌ای در افغانستان کشف شده که در آن گروهی از کارمندان وزارت دارائی دست داشته‌اند.

رادیو کابل اضافه کرد که تاکنون جمعی از کارمندان این وزارتخانه بازداشت و گروهی از کار برکنار گردیده‌اند وزیر دارائی افغانستان چندی پیش از مقام خود استعفا داد و خبر دستگیری وی که از طرف بعضی جرایدانتشار یافته بود تاکنون رسما تائید نشده است.

محاکمه متهمین به توطئه علیه ملك حسین آغاز شد

دادستان برای اغلب متهمین تقاضای اعدام نمود

عمان ـ محاکمه بیست و دو نفر از کسانیکه متهم بتوطئه برای قتل ملك حسین پادشاه اردن هاشمی هستند در یك دادگاه نظامی آغاز شد. عده زیادی از متهمین از افسران ارتش اردن میباشد. چهارده نفر از متهمین در دادگاه حضور دارند و هشت نفر دیگر که ماژور ژنرال علی ابو نوار و علی حیاری رؤسای سابق ستاد ارتش اردن جزو آنها میباشند غیاباً محاکمه میگردند. عده‌ای از افسرانی که در این محاکمه شرکت دارند لباسهای اونیفورم پوشیده بودند. دادستان در ادعانامه خود خاطر نشان ساخته که این عده میخواسته‌اند برای برانداختن رژیم سلطنتی اردن و قتل پادشاه اینکشور بقیام مسلحانه دست بزنند و این عمل را با پشتیبانی دولتین مصر و سوریه انجام دهند.

دادستان اردن برای اغلب متهمین تقاضای صدور حکم اعدام کرده است. این محاکمه تا چند روز دیگر بطول خواهد انجامید و گفته میشود که برای عده‌ای از متهمین مجازات اعدام تعیین خواهد گردید (روتر)

مصر رژیم جدید تونس را برسمیت شناخت

طرابلس ـ روز گذشته جلسه کابینه لیبی برای مطالعه در اطراف مسئله تشکیل جمهوری تونس در همسایگی این کشور تشکیل گردید.

کابینه تصمیم گرفت برای بدست آوردن اطلاعات کافی و مطالعه اوضاع سفیر خود در تونس را فوراً بطرابلس احضار نماید.

تونس ـ روز گذشته سفیر کبیر دولت مصر در تونس با «بهائی لاغام» معاون نخست وزیر این کشور ملاقات کرده و بوی اطلاع داد که دولت مصر رژیم جدید جمهوری را در این کشور برسمیت شناخته است. (روتر)

سهروردی از لندن عازم اردن خواهد شد

نیویورك ـ روز گذشته حسین شهید سهروردی نخست وزیر پاکستان مسافرت ۱۵ روزه خود را در آمریکا پایان داد. هنگام ترك خاك آمریکا نخست وزیر پاکستان در فرودگاه اظهار داشت که این مسافرت به تقویت مناسبات دوستانه و ایجاد حسن تفاهم بیشتر بین دو کشور کمك فراوان کرده است.

سهروردی بوسیله هواپیما عازم لندن گردید تا در آنجا با هارولد مك میلان نخست وزیر و سلوین لوید وزیر امور خارجه انگلیس مذاکراتی بعمل آورد. نخست وزیر پاکستان پس از چند روز توقف در پایتخت بریتانیا برای بازدید از کشورهاشمی اردن به عمان خواهد رفت (روتر)

صدهزار نفر از نیروی دریائی انگلیس مرخص میشوند

لندن ـ وزارت نیروی هوائی انگلستان اعلام کرد که محتملا در حدود هفتصد افسر و یکهزار از درجه داران نیروی هوائی بزودی از خدمت مرخص خواهند شد.

در لندن رسما اعلام شد که عده‌ای از افراد نیروی دریائی سلطنتی که بین ۹۰ تا ۱۰۰ هزار تخمین زده میشوند از خدمت برکنار میگردند.

این تصمیمات کم کردن از افراد و افسران نیروهای هوائی و دریائی متعاقب اتخاذ برنامه جدید دفاعی بریتانیا که مبنی بر اهمیت دادن بسلاحهای تمی و لغو نظام وظیفه از سال ۱۹۶۲ میباشد گرفته شده است. (روتر)

بازداشت مجدد

استانبول ـ عثمان بوخاشر رهبر حزب جمهوریخواه ملی ترکیه که سه روز قبل از زندان آزاد شده بود دیشب بدستور مقامات ترکیه مجددا در استانبول بازداشت شد و تحت الحفظ به آنکارا اعزام گردید. جرم عثمان توهین به مجلس ملی ترکیه میباشد.

دادگاه استانبول دیشب در رای خود مبنی بر آزادی عثمان تجدید نظر کرد و دستور بازداشت مجدد او را صادر نمود.

وحدت آلمان با خود آلمانهاست

آلمان شرقی طرح جدیدی برای وحدت آلمان تهیه کرد

برلن ـ آلمان شرقی در طرح تقدیمی خود برای وحدت آلمان تجدید نظر کرد ولی در این طرح جدید هم پیشنهاد دول غرب مبنی بر انجام انتخابات آزاد در آلمان رد شده و گفته شده است که مسئله وحدت آلمان را تنها از راه مذاکرات مستقیم بین نمایندگان آلمان شرقی و غربی میتوان حل کرد.

نخست وزیر آلمان شرقی امروز طرح جدید خود را بسفیر شوروی در برلن تسلیم کرد.

متن این طرح برای کلیه کشورهائی که با آلمان شرقی روابط سیاسی دارند فرستاده خواهد شد.

دولت آلمان شرقی در اعلامیه‌ای که پیرامون وحدت آلمان انتشار داده اظهار عقیده کرده است که پیش از تحقق مسئله وحدت آلمان باید این اقدامات بعمل آید

۱ـ منع تولید و ذخیره سلاحهای اتمی در خاك آلمان

۲ـ تخلیه خاك آلمان غربی از نیروهای سازمان آتلانتیك شمالی و بیرون رفتن قوای پیمان ورشو از منطقه آلمان شرقی و لغو قانون خدمت نظام وظیفه در آلمان غربی.

۳ـ دولت های آلمان غربی و شرقی باید مشترکا و بانظور جداگانه تر چهار دولت اشغالی بعد از بیرون بردن تدریجی قوای خود از خاك آلمان اقدام بعمل آورند.

دولت آلمان شرقی ضمنا پیشنهاد میکند که یك کنفدراسیون بین دو قسمت آلمان تشکیل شود و بنظر آن دولت تاسیس کنفدراسیون مذکور بمنزله نخستین قدم در راه تامین وحدت آلمان بشمار خواهد رفت.

الجزایر

نخست وزیر فرانسه عازم بازدید از الجزایر شد

برای الجزایر طرح جدیدی تهیه شده

پاریس ـ در پاریس رسما اعلام شد که بورژس مونوری نخست وزیر فرانسه با استفاده از تعطیلات پارلمان فرانسه در روز عازم یك بازدید طولانی از الجزایر شد.

در پاریس گفته میشد که در نتیجه این مسافرت ممکن است در اوضاع الجزایر تحولی حاصل شده و با توجه باینکه اخیرا هم جنگجویان الجزایر و هم اروپائیان از دست زدن بعملیات شدید علیه یکدیگر خودداری می کنند احتمال میرود که فرانسه و الجزایر بیکدیگر نزدیك شده و اوضاع آنجا سر و سامانی داده شود.

طرح جدید

اظهار اطلاع شد که روبرلاکوست وزیر مقیم فرانسه در الجزایر در تهیه طرح جدید مربوط بوضع سیاسی الجزایر موفقیت قابل ملاحظه‌ای بدست آورده است.

بر طبق این طرح مقرر است که اهالی الجزایر و اروپائیان بر اساس حقوق متساوی در تحت رژیم جمهوری فرانسه زندگی کنند.

در پاریس محافل سیاسی بر این عقیده‌اند که دولت فرانسه مصمم است در هر صورت این وضع سیاسی جدید را در الجزایر مستقر نماید اعم از اینکه جنگجویان آنجا از شدت عملیات خود بکاهند یا خیر. (روتر)

فعالیت ملیون

پاریس ـ ژنرال ریس رئیس پلیس فرانسه طی یك مصاحبه مطبوعاتی گفت که در طی سال گذشته متجاوز از ۱۷۴ نفر از اهالی الجزایر در پاریس و حومه مورد حملات مسلحانه قرار گرفته و بهلاکت رسیدند در جریان زدوخوردهای اهالی شمال افریقا در پاریس فقط یکنفر فرانسوی بهلاکت رسید.

رئیس پلیس فرانسه گفت که در سال گذشته در حدود ۵۷۴ نفر از اهالی الجزایر در پاریس بازداشت گردیدند و اتهامات همه آنها ارتکاب جرائم سیاسی بوده است.

۴۸ مهمانخانه در پاریس که از طرف اهالی الجزایر اداره میشد تعطیل گردید.

بیروهای کشورهای مشترك المنافع کره جنوبی را ترك نمودند

لندن ـ وزیر امور خارجه کره جنوبی اعلام کرد در صورتیکه آمریکا با تحویل سلاحهای اتمی بکره جنوبی موافقت نماید دولت سینگمان ری حاضر است مسئله تقلیل نیروهای مسلح خود را مورد بررسی قرار دهد.

از طرف دیگر دیروز رسما در لندن اعلام شد که نیروهای کشورهای مشترك المنافع پس از ۷ سال خدمت در کره جنوبی خاك این کشور را ترك گفته‌اند. (خبرگزاری فرانسه)

زدوخورد ۶۰۰ تن باربر اعتصابی لندن با پلیس

لندن ـ دیروز ۶۰۰ تن از باربران اعتصابی بازار بزرگ لندن که «کاونت گاردن» نام دارد با قوای پلیس زدوخورد نمودند. اعتصابیون از حمل خواربار توسط کامیون جلوگیری میکردند. در زدوخورد پلیس با کارگران اعتصابی نزدیك بیست تن مجروح شده‌اند.

کارگران با چوب و بطریهای مشروب و قوای پلیس با باتون وارد زدوخورد شدند گروه زیادی از کارگران اعتصابی بازداشت شده‌اند.

اعتصاب باربران بازار لندن از روز دوشنبه بعنوان اعتراض به برنامه جدید کار شروع شده است.

بارگانی شوروی و یوگسلاوی توسعه یافته است

بازرگانی شوروی و یوگسلاوی علیرغم اختلافات سیاسی آنها توسعه مییابد.

آخرین ارقامی که بدست آمده نشان میدهد که صادرات یوگسلاوی شوروی از ۹ر۱۷ میلیون دلار در ۱۹۵۵ به ۶ر۴۱ میلیون دلار در ۱۹۵۶ رسیده است در همین مدت واردات یوگسلاوی از شوروی که ۴ر۱۴ میلیون دلار بود به ۴ر۷۰ میلیون بالغ گردید. نیوزویك.

آگهی قبول دانشجو

دانشکده کشاورزی شیراز برای سال اول دانشکده طبق شرائط زیر سی نفر دانشجو میپذیرد:

الف ـ داشتن گواهینامه دوره کامل متوسطه (شعبه طبیعی ریاضی) یا پروانه قبولی شعبه طبیعی بار ریاضی دوره کامل متوسطه سال ۳۶

ب ـ گواهی صحت مزاج از بهداری فرهنگ فارس

ج ـ گواهی حسن اخلاق از آموزشگاه قبلی

د ـ برگ عدم سوءپیشینه

هـ ـ ۴ قطعه عکس ۶ در ۴ (برای مشمولین ۱۲ قطعه)

و ـ سه برگ رونوشت مصدق شناسنامه

ز ـ برگ معافی دائم یا کارت اشتغال بتحصیل سال قبل با دفترچه خانه خدمت زیر پرچم

ح ـ پرداخت یکصد ریال حق امتحان ورودی بحسابداری دانشکده (قبض پرداخت میباید همراه داوطلب ثبت نام باشد)

انتخاب دانشجویان از طریق مسابقه ورودی بعمل میاید امتحان مسابقه کتبی و شامل مواد زیر میباشد:

۱ـ انشاء فارسی

۲ـ ریاضیات (جبر ـ هندسه ـ مثلثات ـ میکانیك) در حدود برنامه شش ساله متوسطه شعبه ریاضی (ریاضیات بعداز زبان خارجه مهمترین ماده امتحان ورودی خواهد بود)

۳ـ علوم طبیعی (زمین شناسی گیاه شناسی. جانورشناسی) در حدود برنامه شش ساله متوسطه شعبه طبیعی

۴ـ فیزیك و شیمی ـ در حدود شش ساله متوسطه شعبه ریاضی

۵ـ زبان خارجه. فرانسه. انگلیسی مهمترین ماده در مسابقه ورودی میباشد)

برای ثبت نام از اول مرداد ماه تا آخر وقت اداری روز ۱۴ شهریور ماه غیر از ایام تعطیل رسمی همه روزه از ساعت ۱۰ـ۱۲ بدفترخانه دانشکده واقع در خیابان پرورشگاه مراجعه نمائید

مسابقه ورودی پنجشنبه ۲۱ شهریور ماه بعمل خواهد آمد

کسانیکه دارای لیسانس طبیعی باشند بدون مسابقه پذیرفته میشوند

برای کسب اطلاعات بیشتر در ساعت مقرره بالا بدبیرخانه دانشکده مراجعه نمائند

رئیس دانشکده کشاورزی شیراز دکتر جواد بیروز بخت

۱ـ۳ — آ ـ ۱۲۶۷۶

ازفردا شب

فرانك سیناترا

در فیلم

جانی کانچو

در

مولن روژ

آ ـ ۱۳۵۵۶ — (کانون طوطی)

آیزنهاور قرارداد بین المللی اتمی را امضا میکند

واشنگتن ـ قرارداد همکاری بین المللی اتمی و استفاده از اتم برای مصارف عام المنفعه بعد از ظهر روز دوشنبه (فردا) از طرف پرزیدنت آیزنهاور رئیس جمهوری آمریکا بامضاء خواهد رسید.

با امضای این قرارداد پیشنهاد آیزنهاور که در سال ۱۹۵۳ برای بکاربردن انرژی اتمی جهت مصارف عام المنفعه طرح شده بود صورت تحقق بخود خواهد گرفت.

قرارداد مزبور وقتی بمرحله اجرا گذاشته خواهد شد که اقلا سه دولت از پنج دولت بزرگ جهان که نیروی اتمی در اختیار دارند آنرا امضاء کنند و موجب آن مواد اتمی در اختیار کلیه کشورها قرار داده خواهد شد. (اسوشیتدپرس)

اتحاد کشورهای گروه آسیائی و آفریقائی بسرعت تقویت می‌شود

مسکو ـ علی ساستروامیدجوجو نخست وزیر سابق اندنزی که پس از بازدید از مسکو و سایر شهرهای شوروی بعنوان رئیس هیئت نمایندگی این کشور در سازمان ملل متحد عازم امریکاست روز گذشته ضمن مصاحبه‌ای اظهار داشت که پشتیبانی گروه آسیائی و افریقائی از مصر در جریان ملی کردن کانال سوئز نشان میدهد که اتحاد این کشورها بسرعت تقویت شده و نتایج مطلوبی بار آورده است.

وی در مورد مشاهدات خویش در شوروی و رژیم اینکشور گفت:

البته رژیم کنونی شوروی از نظر اینکشور رژیم خوبی است اما مسئله اعمال آن در اندونزی موضوع دیگری است و بعقیده من بهتر است که اندونزی رژیم سیاسی خاص خویش را تعقیب نماید.

وی گفت در هر رژیم سیاسی مسائل خوب و بد هر دو وجود دارد و مدت اقامت او در مسکو و سایر شهرهای شوروی بقدری کوتاه بوده که نتوانسته است بدرستی در اطراف نقاط ضعف و نکات مثبت رژیم اینکشور مطالعه بعمل آورد (اسوشیتدپرس)

جریده شریفه اطلاعات

آقای رائین که گویا مخبر مجله هفتگی تهران مصور میباشند شام میادت بنده منزل آمدند. ضمن احوالپرسی جریان دستگیری خسرو روزبه را از بنده سئوال کردند و خواهش کردند که اسلحه را که در آن شب در دست داشتم بایشان نشان دهم بنده هم تا آنجائیکه در مجروحم اجازه میداد حقیقت مطلب را که بوسیله مقامات محترم سازمان امنیت قبلا بطور کامل اعلام شده بود خیلی مختصر بایشان عرض کردم و نیز یادآور شدم که حقایق امر بطور مشروح قبلا در اختیار عموم گذارده شده است و متاسفانه بنده چیز تازه‌ای ندارم که بعرض برسانم چون بعدا این موضوع در تاریخ ۴ر۵ر۳۶ بصورت مصاحبه در شماره ۷۲۶ مجله تهران مصور منتشر شد که در آن خیلی بیشتر جانب فلمفرسائی و داستان سرائی رعایت شده تا حقیقت امر لذا خواهشمند است مراتب زیر را جهت تصحیح با تکمیل مطالب منتشره درج فرمائید

اولا موضوع برخورد اینجانب با آقای رائین فقط جنبه یك عیادت ساده و گفت و شنودهای عادی و خصوصی داشته و مصاحبه در بین نبوده و موجبی هم برای چنین مصاحبه فراهم و موجود نبوده و بهتر بود بایشان این مطلب را متذکر میشدند.

ثانیا در قبال سئوال ایشان که از مشوق و محرك اینجانب در راه مبارزه با عناصر و عوامل مخرب توده‌ئی پرسیده بودند عرض کرده بودم بنده بوظائف سربازی خود که خدمت در راه خداشاهنشاه و میهن بوده وظیفه همه ایرانیان علاقمند بشاهنشاه محبوب و میهن عزیز و مقدسات ملی است عمل کردم و از طرفی چون همواره معتقدات مذهبی و ملی ما ایرانیان مورد حمله و تخطئه مستقیم این عوامل فاسد قرار داشت و من شدیدا بعلائق مذهبی و روحانی خود دستگی داشته و دارم همین علاقه سبب شد که ایمان راسخی در راه این مبارزه در من ایجاد و در پرتو لطف قادر متعال و ائمه و اولیاء اطهار در این جهاد مقدس در پیشگاه شاهنشاه معظم و اولیای محترم وظیفه مقدس سربازی روسفید کردم.

آ ـ ۱۳۵۲۲ — ستوان علی اصغر زمانی

کرم پروپا میدین

برای آفتاب زدگی وسوختگی

کرم پروپامیدین یك کرم معطر وبدون چربی است که اثر آن در سوختگی از آفتاب بی نظیر است و هرگاه قبل از حمام آفتاب به بدن بمالند از سوختگی جلوگیری مینماید.

کرم پرو پامیدین پوست بدن را نرم و لطیف میکند.

کرم پرو پا میدین در کلیه داروخانه‌های معتبر در دسترس میباشد.

آ ـ ۱۳۳۷۸ — (۱)

از امشب در سینمای بزرگ سعدی (مجهز بدستگاه تهویه)

هفته دوم نمایش شاهکار سینمای انگلستان ـ فیلم رنگی

«دوکودك» آغاز میگردد

هر کس از هر طبقه و بهر سن و سال این اثر عالی را دیده

بی اختیار آنرا تحسین نموده است

شروع سانس هر روز ۱۰ و نیم صبح ـ ۲ و نیم و ۴ و نیم و ۶ و نیم و ۸ و نیم بعد از ظهر

آ ـ ۱۳۵۵۸

کانون طوطی — ASH, N.A. C O

حوادث گوناگون

اینجا بیمارستان حوادث تهران است

اغلب چاقوخورده‌ها ، پرت‌شدگان ، مجروحین وسائط نقلیه ، دزدهای مجروح ودست بسته وقربانیان حوادث روز دراین بیمارستان کنارهم پذیرائی میشوند

چون در ۲۴ ساعت شبانه‌روز اغلب مجروحین حوادث مختلفه ببیمارستان سینا اعزام وتحت درمان قرار میگیرند، امروز خبرنگار ما برای بازدید مجروحین حوادث چندروزه اخیر ببیمارستان سینا رفت واطلاعات زیر را جمع آوری کرد :

گروهی از مراجعین همه‌روزی بخش سوانح

گرچه بیمارستان سینا از جمله بیمارستان های مجهز تهران است ودارای قسمتهای مختلف میباشد ولی طبعا بخش جراحی و سوانح بیمارستان بیشتر مورد توجه بود.

این بخش از دو قسمت قدیم وجدید تشکیل میشود، بخش قدیم که تشکیل آن مقارن با تاسیس بیمارستان بوده ۴۰ تخت داشته است ولی درسال ۱۳۲۹ یك بخش جراحی وسوانح باتجهیزات کامل و ۲۷۰ تخت از طرف سازمان شاهنشاهی باین بخش منتقل گردید وفعلا بخش سوانح بیمارستان سینا که بزرگترین بخش‌های آنست ۳۱۰ تخت دارد که شبانه‌روز ۳۱۰ مجروح روی آن‌ها به‌خودمی‌پیچند ومی‌نالند ودرمان می‌شوند.

دراین بخش انواع واقسام مردم از طبقات وتیپ‌های مختلف که اغلب با یکدیگر سازش ندارند سنتری میشوند واحیانا با هم اختلاف نظر پیدا میکنند ، آن کارگری که از ساختمان پرت شده، آن بیرمرد عضو دولت که با اتومبیل تصادف کرده وآن چاقو کشی که چاقو زده وچاقو خورده، آن دزدی که حین سرقت از عمارت پرت شده ، همگی کنارهم سر میبرند

اغلب خانواده‌هائی که فردی از افراد آنها بجهاتی بمنزل نمی‌رود گم میشود باین بیمارستان مراجعه میکنند وچون ممکن است مجروحین بااز ذکر اسم واقعی خویش خودداری کنند ویا قادر بتکلم نباشند ، مراجعین ببخشهای مختلف سر میکشند وگاهگاه نیز گمشده خود را می‌یابند .

نکته مهم این است که گاهگاه بعضی از مجروحین با مراقب مخصوص در بیمارستان سر میبرند .

چگونه بستری میشوند

مجروحینی که به بیمارستان سینا میآیند اغلب بوسیله قوای انتظامی ـ شهربانی ـ ژاندارمری معرفی میشوند ودربدو ورود دردرمانگاه جراحی مورد معاینه قرار میگیرند، اگر جراحات وارده شدید نباشد همانجا سرپائی پانسمان ومعالجه میشوند واغلب باتفاق مراقبین مسلح خود باز میگردند واگر جراحات وارده شدید باشد بستری میشوند.

مجروح دست بسته

گاه دیده شده که دست بعضی از مجروحین را که اتهاماتی نیز دارند و تحت تعقیب میباشند واز زندان به بیمارستان منتقل میشوند وبا حین ارتکاب جرم مجروح میگردند به‌تخت می بندند و پاسبانی هم احتیاطاً کنارش مینشیند . این مجروحین معمولا بادستبند بمحوطه خارج از بخش میروسومیآیند .

ازمیان بیماران از آنها که استطاعتی دارند، برای تمام مدت معالجه جمعا ۲۵۰ ریال اخذمی‌شود وبقیه بطور رایگان تحت درمان قرار می گیرند.

گاهگاه تعداد مراجعین بقدری است که ۳۱۰ تخت کفاف آنها را نمیدهد و بقیه مجروحین را ناچار روی زمین میخوابانند .

قدیمترین بیمار

دراین بیمارستان بانوی ۳۰ ساله‌ای بنام شمسی نهائی مدت ۱۲ سال است که بستری است .

وی در یك حادثه اتومبیل مجروح شده طی این دوازده سال حتی یك بار هم از روی تختخواب بپائین نیامده است.

ریاست این بخش با آقای پرفسور عدل است ولی زیر نظر اطباء وجراحان دیگر اداره میشود ودرمانگاه جراحی را نیز آقای دکتر فلسفی اداره میکند، البته این گوشه‌ای از بخش سوانح بیمارستان سینا بود دراین بیمارستان بخشهای دندانپزشکی و داروخانه، رادیولژی، آزمایشگاه میزراه نیز دایراست که هر کدام قسمتهای مختلفی دارد وشب وروز مشغول کاراست.

یك خاطره

بانوعفت بیگ‌و متصدی درمانگاه جراحی دربازه عجیب‌ترین خاطره خود بخبرنگار ما گفت:

چندی پیش ساعت ۱۲ شب یك عروس وداماد را بالباس عروسی به بیمارستان آوردند. این عروس وداماد هنگامیکه بحجله میرفتند در یك حادثه اتومبیل بسختی مجروح شده بودند.

خون از سر وروی عروس وداماد میریخت وعروس بسختی گریه میکرد .

ما عروس وداماد را از یکدیگر جدا کردیم ، داماد را در بخش مردانه وعروس را در بخش زنانه تحت معالجه قرار دادیم البته این تصادف ۱۵ روز عروسی را عقب انداخت زیرا عروس و داماد ۱۵ روز تمام مهمان ما بودند.

قدیمی‌ترین بیمارستان

بیمارستان سینا درسال ۱۲۹۳ قمری تشکیل شد و قدیمی ترین بیمارستانی است که بسبك خارجی ازطرف دولت ساخته شد است .

مدتی بنام بیمارستان دولتی مشهور و تابع وزارت بهداری بود . ازسال ۱۳۱۸ بنام بیمارستان سینا تابع دانشگاه شد

یك بخش مهم

از جمله مهمترین بخشهای این بیمارستان بخش میز راه است که از دوقسمت زنانه ومردانه تشکیل شده است.

دراین بخش هر روز درحدود بیست نفر بستری وتحت معالجه قرار میگیرند.

چون این بخش تحت نظر آقای دکتر سعید مالك «لقمان الملك» که از اطباء حاذق ومشهور میباشند اداره میشود مراجعین زیاد دارد واز جمله مرتب ترین ومفیدترین بخش‌های بیمارستان سیناست معاونت این بخش بعهده آقای دکتر کریم معتمد است.

براثر تصادف بادو اتومبیل

دوچرخه‌سوار ۱۸ ساله‌ای بقتل رسید

ساعت ۵ بعدازظهر روز گذشته اتومبیل سواری شماره ۱۱۳۲۴ کرایه برانندگی اسدالله ببرافکن واتوبوس شماره ۶۱۹ خط ۸ برانندگی شمس حاج عبدالرحیم با دوچرخه‌سواری که درحدود ۱۸ سال داشت تصادف وبر اسختی مجروح نمودند نامبرده بلافاصله وسیله مامورین به بیمارستان اعزام گردید ولی بعلت شدت جراحات درگذشت.

صبح امروز معلوم شد جوان مقتول صمد محمدی ناصری نام دارد جنازه در اداره پزشکی قانونی مورد معاینه قرار گرفت وجواز دفن باحضور آقای مقدم بازپرس کشیك صادر شد. صبح امروز کسان این جوان در اداره پزشکی قانونی حاضر شده تقاضای رسیدگی بجریان را داشتند.

درباره مرگ کارگر ۱۷ ساله

دیروز باطلاع خوانندگان محترم رساندیم در دزاشیب شمیران کارگر ۱۷ ساله مجهول الهویه‌ای زیر آوار رفت وجان سپرد.

امروز خبرنگار ما کسب اطلاع کرد که متوفی رضا رحیمی فرزند محسن نام داشته ومدتی قبل در جستجوی کاری از اصفهان بتهران آمده بوده است

دوشیزه ۱۴ ساله‌ای دراثر تصادف بااتومبیل درگذشت

ساعت سه ونیم بعدازظهر دیروز اتومبیل پونتیاك شخصی شماره ۱۶۱۹۵ به رانندگی کریشان ۳۵ ساله تبعه دولت آمریکا و متخصص لاستیك کمپانی گودریچ درنزدیك آبشار پهلوی با دوشیزه چهارده ساله‌ای بنام ربابهٔ خلیلی تصادف روی را بشدت مجروح کرد.

مجروح ببیمارستان سینا منتقل گردید وپس از چندساعت فوت کرد راننده باپرونده امر بدادسرا اعزام شد .

سرپاسبانی بشدت مجروح شد

شب گذشته اتومبیل سواری ۱۰۶۸۳ شخصی برانندگی مهدی فرزند اکبر شهرت لیلاچی از خیابان برق باسرپاسبان ۲ سروری مأمور کلانتری ۹ که در بازرسی بخش بوده تصادف و اورا بسختی مجروح ساخت.

اکنون پاسبان مجروح در بیمارستان شهربانی بستری است وقادر بتکلم نمیباشد .

راننده باپرونده امر بدادسرا اعزام شد وقضیه تحت تعقیب است.

حریق در انبار نفت المده

خبرنگار ما از المده گزارش میدهد :

ساعت هشت ونیم شب شنبه گذشته ناگهان حریقی در انبار نفت آقای مصطفی رحمانی روی داد.

علت حریق وجود چند شکه بنزین بوده است که هنگام نقل وانتقال بعلت بی‌احتیاطی آتش گرفت. وسپس بانبار نفت سرایت کرد آتش پس از مدتی بوسیله مردم ومامورین انتظامی وماشین آتش نشانی شهرداری خاموش واز سرایت آن به دکاکین اطراف جلوگیری گردید .

خبرنگار ما اضافه میکند که هنگام خاموش کردن حریق یکی از اهالی مجروح گردید واگر بموقع از وسعت یافتن دامنه حریق جلوگیری نمیشد احتمال میرفت که سایر مغازه‌های جنب انبار نفت نیز آتش بگیرد و درنتیجه خسارات قابل توجهی وارد شود

خودکشی راننده تاکسی

دیروز یك راننده تاکسی بنام محمد انوری خودرا مسموم کرد وبه بیمارستان سینا منتقل شد ولی معالجات درباره وی موثر نیفتاد و در بیمارستان درگذشت گفته میشود که راننده مزبور بعلت اختلاف با یك افسر شهربانی خودکشی کرده است

موضوع در کلانتری ۱۴ تحت رسیدگی است.

کامیونی که بارگوجه فرنگی داشت واژگون شد

سه نفر بشدت مجروح و دو نفر مقتول شدند

مقارن ساعت ۷ صبح امروز کامیون شماره ۱۴۴۴۶ برانندگی محمدشریفی که از ورامین عازم تهران بود وبار گوجه‌فرنگی زده بود درحالیکه چندنفر از صاحبان بار روی بار خود نشسته بودند نزدیك سه‌راه ورامین بر اثر سرعت زیاد واژگون گردید. درنتیجه سه نفر شدت مجروح، یکنفر که هنوز هویت او معلوم نیست وپسر بچه شانزده ساله‌ای دردم فوت نمودند.

مجروحین بوسیله کلانتری شهرری به بیمارستان فیروزآبادی اعزام وتحت درمان قرار گرفتند راننده دستگیر وقضیه تحت تعقیب است

بموجب آماری که از طرف اداره پزشکی قانونی منتشر شده است

درماه گذشته روزی ۳ نفر بعلت خفگی درحوض وتصادف با وسائط نقلیه وسقوط از بلندی وزیر آوار رفتگی در تهران جان سپرده‌اند

مجموعا ۱۳۷ جنازه معاینه وجواز دفن صادر شده و ۵۸۰ نفر مجروح معاینه شده‌اند

بقراریکه از اداره پزشکی قانونی کسب اطلاع شده است در تیرماه گذشته مجموعاً ۱۳۷ جنازه در آن اداره مورد معاینه قرار گرفته وجواز دفن صادر شده است.

از این عده ۲۸ نفر بعلت تصادف باوسائط نقلیه و ۲۳ نفر دراثر خفگی درحوض جان سپرده و ۱۲ نفر زیر آوار رفته‌اند.

ضمنا در اثر چاقو خوردگی ۲ نفر، برق گرفتگی یك نفر، سوختگی ۴ نفر خودکشی باتفنك ۳ نفر سقوط از بلندی ۱۹ نفر، مسمومیت غذائی ۶ نفر، مرگ براثر ضربه ۲ نفر، تصادم باموتور برقی یك نفر، پرت شدن ازقطار یك نفر مرگ مشکوك بعلت بیماریهای داخلی ۳۲ نفر زایمان یك نفر درماه گذشته جان سپرده‌اند ۲ جنازه هم برای تعیین علت مرگ تحت آزمایش است.

ضمنا ۵۸ نفر مجروح ومضروب نیز ماه گذشته در اداره پزشکی قانونی مورد معاینه قرار گرفته‌اند

۱۴۶ نفر برای تعیین سن وتشخیص استعداد جسمانی ۳۰۵ نفر بیمار اداری ۲۷۰ نفر بیماران متفرقه مورد معاینه ومعالجه قرار گرفته‌اند.

در این آمار تعداد تلفات براثر تصادف با وسائط نقلیه وخفگی درحوض وسقوط از بلندی وزیر آوار رفتگی فوق العاده جلب توجه میکند ومیتوان گفت که بطور تقریب در هر روز سه نفر بدین علل در تهران درگذشته‌اند. درصورتیکه اگر اقدامات احتیاطی در تمام این موارد معمول میگردید این تلفات وارد نمیشد یا بمیزان خیلی کمتری تقلیل می‌یافت

بدین حساب تقریبا در هر روز یك نفر بعلت تصادف باوسائط نقلیه ویك نفر دراثر خفگی درحوض ویکنفر دراثر سقوط از بلندی وزیر آوار رفتگی جان سپرده‌اند و جای آن دارد که مردم و متصدیان امور برای جلوگیری از این تلفات اقدامات اساسی ومؤثری نمایند.

مرگ مشکوك

روز گذشته مرد ۵۵ ساله‌ای بنام حسن فرزند صادق حقیقی درمنزل مسکونی خود واقع در خیابان عین‌الدوله غفلتاً فوت کرد چون مرگ وی مشکوك بنظر رسید جنازه‌را باداره پزشکی قانونی بردند پس از معاینه جواز دفن صادر شد پرونده امر مورد رسیدگی است.

مسمومیت باقرص لومینال

دیشب بانو ملیحه وظیفه‌شناس ساکن رستم آباد بعلت نامعلومی خود را با قرص لومینال مسموم نمود .

بلافاصله مسموم به بیمارستان هدایت منتقل گردید وتحت درمان قرار گرفت وهمانموقع یکی از مامورین کلانتری رستم آباد بر بالین مسموم حاضر شد ودرمورد این مسمومیت ازوی سئوالاتی کرد ملیحه حاضر نشد که علت مسمومیت خودرا بامامورین پلیس درمیان گذارد ، فقط گفت : که از کسی شاکی نیست .

بقرار اطلاع حال مسموم روبهبودی است وتا دوروز دیگر از بیمارستان مرخص خواهد شد.

سه طفل دیگر درحوض خفه شدند

ظرف بیست وچهار ساعت گذشته یك طفل شش ساله بنام اصغر فرزند علی حامی درمنزل آقای بیات واقع در کوچه نظیر دیوان ودو طفل سه ساله دیگر بنامهای حسین فرزند غلامرضا قاسمی ساکن خیابان صدوپنج بلند وکاوه فرزند عباس علی صفوی درحوالی خیابان فرهنك درنتیجه غفلت والدین خود درحوض آب افتاده خفه شدند

کمك بزلزله‌زدگان

آقای آدام کرودنیومیچ تبعه لهستان مبلغ یکهزار ریال توسط روزنامه اطلاعات برای کمك بزلزله‌زدگان فرستاده است

زلزله مجدد درآمل و سنگچال

بقیه از صفحه اول

سخنگوی جمعیت افزود:

برای منطقه پل سفید وزیراب امروز چادر ویتو وآذوقه ما کامیون ارسال شد. امروز آقای خلیل سلطان خلیل ناجی مبلغ یکصدهزار ریال بجمعیت شیر وخورشید سرخ کمك نموده است ازطرف دفتر والاحضرت شمس پهلوی مراتب رضامندی والاحضرت بآقای سلطان خلیل ناجی اعلام شده است. آقای خلیل ناجی از مالکین میباشد.

درخواست کشیش

آقای ربچارد. جانسون که یکی از کشیشان واشنگتن میباشد از واشنگتن ازجمعیت شیر وخورشید سرخ تقاضا نموده است که اگر اطفالی فاقد پدر ومادر باشند جهت ایشان بفرستند تا در نگهداری آنها کوشش نماید وی تصریح کرده است که دوطفل بی‌خانمان را بزودی بفرستند.

ضمنا یکی دیگر از افراد امریکائی از جمعیت تقاضا کرده بود که اگر یك طفل یکساله بی‌سرپرست دراختیار جمعیت باشد نامبرده حاضر است او را نگهداری کند.

بیمارستان وملك موقوفه

صبح امروز آقای علی آگاه که از ملاکین معتبر کرمان و رفسنجان میباشد بمحل جمعیت شیر وخورشید سرخ مراجعه کرده ودرخواست کرد که ملك موقوفه آقای حاجی حسن مرادی واقع در رفسنجان که درآمد سالیانه آن بالغ بر ۲ میلیون تومان میباشد وتولیت آن بعهده ایشان است دراختیار جمعیت شیر وخورشید سرخ لازم تذکر نیست که این ملك درسال ۱۳۳۳ بوسیله آقای حاج حسن مرادی برای امور خیریه وقف شده است واز عواید آن تاکنون یك بیمارستان مجهز ومدرن که پزشکان خارجی در آن مشغول خدمت میباشند تاسیس شده است ودرحال حاضر این بیمارستان از بیماران مستمند رفسنجان بذیرائی میکند. این بیمارستان نیز دراختیار شیر و خورشید سرخ قرار خواهد گرفت.

قرار است ساعت چهاروونیم بعدازظهر فردا ترتیب واگذاری این املاك وبیمارستان بشیر وخورشید سرخ داده شود وبرای آقای مقدم وکیل مشاور جمعیت شیر وخورشید سرخ دردفتر اسناد رسمی اوراق لازم را امضاء نماید

همسر وزیر خارجه پاکستان درشیراز

بقرار اطلاع پیش ازظهر امروز خانم نون همسر وزیر امور خارجه پاکستان ورئیس صلیب احمر آن کشور واردشیراز شد.

رئیس دانشگاه شیراز و مدیر عامل شیر وخورشید شیراز ورئیس شورای بانوان فارس وجمعی از بانوان درفرودگاه از خانم نون استقبال کردند.

خانم نون طی اقامت خود در شیراز از تاسیسات شیر وخورشید سرخ و آثار تاریخی ایران باستان درتخت جمشید بازدید مینماید.

انتشار جلد اول

بقیه از صفحه اول

آقای شفا دراین باره باین اطلاعات رادراختیار خبرنگار ما گذاشتند:

ترجمه شاهنامه فردوسی بزبان روسی تحت نظر وزارت تمدن وآکادمی علوم اتحاد جماهیر شوروی انجام می گیرد. وبرای این ترجمه ازچندسال پیش عده‌ای ازادبا وشرق شناسان درجه اول شوروی مشغول کار بوده‌اند.

این ترجمه رویهم شامل شش جلد است که جلد اول آن اکنون منتشر شده وتقریبا ۷۰۰ صفحه دارد و جلد دوم دردست چاپ است. دورهٔ کامل ترجمه روسی شاهنامه فردوسی بین ۳۰۰۰ تا ۴۰۰۰ صفحه راشامل خواهد شد. پس ازترجمه معروف « ژول موهل » از شاهنامه فردوسی بزبان فرانسه که در قرن نوزدهم صورت گرفت وچهل سال تمام بطول انجامید این مفصلترین ترجمه شاهنامه بیکی اززبانهای خارجی است.

ترجمه «موهل» بدوزبان فارسی وفرانسه درهفت جلد وحدود پنجهزار صفحه بزرگ در چاپخانه سلطنتی فرانسه درزمان ناپلئون سوم منتشر گردید.

تاکنون شاهنامه فردوسی بزبان های آلمانی، فرانسه، انگلیسی، ایتالیائی عربی، روسی وبسیاری اززبانهای دیگر جهان منتشر شده است.

کنگره فرهنگ

بقیه از صفحه اول

وباعث میشود که قبل از شروع امتحانات دانش آموز روز وشب مطالبی را بافشار بحافظه خود تحصیل نموده وبرای ارائه بمعلم آماده کند معایب بیشمار این طریق آشکار است احتیاج بتوصیف ندارد انجام پرسشهای کتبی وشفاهی معلم باید بصورت عادی درآمده وجزء برنامه هفتگی کلاس قرار گیرد وبااین ترتیب دانش آموز همواره خود را برای جواب پرسشهای معلم آماده نموده وبدون وحشت واضطراب امتحانات را میگذراند

لذا بجای اینکه امتحانات درهر سال تحصیلی یك بادو مرتبه طبق برنامه معین انجام پذیرد بهتر است که معدل نمرات پرسشهائیکه درهرسه ماه بعمل آمده نمره سه ماهه دانش آموز درهر درس قرارداده شود.

برای اندازه گیری صحیح باید سئوالات متعدد ومتنوع ودرصورت امکان تست های معلوماتی داده شود ودرعین حال بکار روزانه دانش آموز درداخل وخارج کلاس نیز رسیدگی بعمل آید.

با تقسیم دروس چند ماده اصلی امتحانات تجدیدی جزدو مورد دروس ادبیات فارسی که امکان فراگرفتن آن درتابستان وسیله خود شاگرد نیز فراهم است حذف شود .

در کنگره فرهنگیان گروه تعلیمات عشایری جلسه هیئت مدیره خود را برای تنظیم برنامه دانشسرا های عشایری تشکیل داده وقسمتی از برنامه را تصویب کرد ودرمورد تعلیمات کشاورزی قرار شد درهر شهرستان سه برابر تعداد سالهای قبلی خود داوطلب پذیرفته شود وبااستفاده شود وبااستفاده از راهنمائی موسسه علوم اداری واجرای تست عده لازم انتخاب شوند:

امروز وزرا ازدگان های

بقیه از صفحه اول

مسئله گندم

پس از تحولات اخیر درمورد خرید گندم ازطرف دولت وحل مسئله نان تهران و انحلال پاسگاههای اخذ مازاد غله، بازار گندم هم همزمان باتحولات مزبور تغییرات زیادی پیدا کرد یعنی مظنه آن درسیر تزولی افتاد بطوری که میزان تنزل تاخرواری ۷۰۰ ریال رسید بعلاوه بعلت اینکه دولت بقرار تنی ۶۰۰ تومان ازمالکین در شهرستانها گندم میخرد.

مالکین ترجیح میدهند که گندم را بدولت بفروشند وبتهران حمل نکنند ، درنتیجه حمل گندم بتهران متوقف شد وبراثر توزیع آردبین نانواها مشتری گندم هم درتهران نایاب شده ، بطوری که فروشندگان ودلالان گندم مجبور به تعطیل مراکز خود شده‌اند واخیرا از جمله دیشب جلساتی برای حل مشکل تشکیل داده‌اند که هنوز هم ادامه دارد. دراین جلسات مذاکراتی پیرامون خرید وفروش گندم صورت میگیرد دو تجار در صدد تطبیق وضع خود با مقررات جدید هستند یکی از تجار فروشنده گندم عقیده دارد اغلب گندمهائیکه مالکین بدولت میفروشند بعلت عدم دقت نوع گندمهای نامرغوب است ، بعلاوه گندمهای امریکائی هم بمراتب از گندمهای مرغوب ایران نامرغوبتر است ودرنتیجه س ازمدتی نانواها مجبور خواهند شد مقداری گندم مرغوب ازما بخرند ، رصورتیکه هم اکنون بقدر سهمیه به نانواها آرد داده میشود و مظنه گندم دربازار آزاد ارزانتر از گندم و آرد دولتی است، درسال جاری محصول گندم بی‌سابقه است ودولت ناچار است برای گندمهای موجود فکری بکند ، والا وضع نامطلوبی ببار می‌آورد .

تحویل برگهای معافیت پنجساله

مشمولین دیپلمه ولیسانسیه که قرعه پوچ بنامشان اصابت کرده است ترتیب برك معافیت خودرا دریافت میدارند

سخنگوی اداره نظام وظیفه امروز بخبرنگار ما اظهار داشت اداره نظام وظیفه پیرو اعلامیه‌ای که انتشار داد ازروز اول مرداد شروع باعطای برگهای معافیت پنجساله آقایان مشمولین دیپلمه ولیسانسیه نمود وبرای این منظور کمیسیونی بریاست آقای سرهنك توائی بازرس ویژه اداره نظام وظیفه تعیین کرد تا تحویل برگهای معافیت پنجساله بارعایت قوانین مربوط بمشمولینی که قرعه پوچ بنامشان اصابت کرده است انجام یابد.

مشمولینی که دارای ژتون مخصوص که ممهور بمهر «پوچ» است میباشند باارائه ژتون مذکور پرونده خود را در جریان رسیدگی نهائی قرار میدهند وپس از تشخیص استحقاق آنها، برك معافیت پنجساله خود را دریافت میدارند.

یك عمارت مجلل برای پذیرائی ازمهمانان خارجی دولت خریداری شد

اخیراً دولت اقدام بخرید عمارت مجللی برای پذیرائی ازمهمانان خارجی نموده است. این عمارت در بالای سه‌راه ضرابخانه جاده شمیران اوایل اراضی داودیه قرار دارد . عمارت مزبور که درقطعه زمینی بمساحت ۵۰۰۰ متر ساخته شده سیار مجلل وزیبا میباشد وبمبلغ ۷۵۰۰۰۰۰ ریال خریداری شده است. دیشب برای اولین بار ازطرف دولت یك ضیافت خصوصی درعمارت مزبور ترتیب داده شده بود که درآن عده‌ای ازرجال شرکت داشتند.

ازاین ببعد ازنخست وزیران، وزیران ورجال عالیقدر کشور های خارجی که مهمان دولت ایران خواهند بود درعمارت مزبور پذیرائی بعمل خواهد آمد.

ارسال بودجه‌های تفصیلی وزارتخانه ها

بطوریکه ازاداره کل بودجه کسب اطلاع شد کلیه بودجه‌های تفصیلی وزارتخانه‌ها ازطرف اداره کل بودجه تهیه وبکمیسیون بودجه مجلس شورای ملی تقدیم شده است.

بودجه های وزارتخانه‌هائی که نسبت بسال گذشته دارای اضافه اعتبار می‌باشند پس از تعطیلات مجلس شورای ملی در کمیسیون بودجه مطرح خواهد شد.

اولین تمرین شبانه چتربازان ایرانی

شب گذشته اولین پرواز تمرین شبانه چتربازان ارتش ایران در حوالی دوشان تپه انجام گردید وگروهی ازچتربازان درتاریکی از هواپیما بزمین فرود آمدند .

همه هفته عملیات تمرین چتربازان بامداد روزهای یکشنبه انجام میگرفت وساعت هشت بعدازظهر دیروز اولین تمرین شبانه آنان شروع گردید .

مراسم یادبود مرحوم خلیل تمدن

قبل ازظهر امروز عده زیادی ازقضات واعضای عالیرتبه وزارت دادگستری در مجلس ختمی که بمناسبت درگذشت مرحوم خلیل تمدن که ازقضات باسابقه دادگستری بود درمسجد مجد منعقد بود شرکت کردند.

آقایان مجلسی کفیل وزارت دادگستری ـ رفیعی دادستان استان دکتر مجتهدی دادستان تهران ـ کلیه اعضای دیوان عالی کشور نیز دراین مجلس شرکت کردند.

تودیع سرپرست بانوان آموزشگاه عراقی از وزیر فرهنگ

امروز سرپرست بانوان آموزگار عراقی که برای مشاهده مؤسسات فرهنگی وآثار باستانی بایران آمده‌اند ازآقای دکتر مهران وزیر فرهنگ دیدن کردند و مراسم تودیع بعمل آمد آقای دکتر مهران اظهار داشت:

امیدوارم برای سال آینده بتوانیم دعوتی ازخانمها برای شرکت دراردوی دختران بنمائیم. آقای وزیر فرهنگ هریك ازبانوان دوجلد کتاب برسم یادبود اهداء نمود .

دنباله خبرهای خارجه

نیروی هوائی انگلیس درعمان تقویت میشود

بحرین ـ سخنگوی رسمی بریتانیا دربحرین از تایید گزارشهای مبنی بر اینکه نیرو درشیخ‌نشین مسقط وعمان پایان یافته است خودداری کرد .

سخنگوی رسمی انگلیس اضافه کرد که هدف سب افکن‌های انگلیسی درحملات اخیر فقط ازبین بردن دژ کوچك «تانوف» بوده است.

اکنون دو گروهان «کامرونی» از هنگ انگلیسی در ناحیه «شرجه» متمرکز شده‌اند ونیروهای هوائی بریتانیا دربن منطقه نیز تقویت گردیده است وبعلاوه واحدهای محلی که تحت فرماندهی افسران انگلیسی قرار دارند درحال آماده‌باش سر میبرند .

(خبرگزاری فرانسه)

مرگ مرموز دخترمعاون وزارت خارجه آمریکا

واشنگتن ـ پلیس آمریکا اکنون مشغول بررسی درباره علت مرگ کاترین مورفی دختر معاون وزارت امورخارجه میباشد. جنازه کاترین دیشب درمنزل یکی ازمنسوبان مورفی پیداشده. احتمال میرود که خودکشی کرده باشد.

عصر دیروز هنگامی که پدرش برای دیدن وی وارد اطاقش میشود ملاحظه میکند که کاترین بیهوش روی تختخواب افتاده وغرق درخون می باشد. بلافاصله پزشکی ببالین وی احضار شد ومعلوم گردید که مشار الیها بوسیله گلوله‌ایکه بشقیقه‌وی شلیك شده است مرده است. ویك طپانچه هم بر روی تختخواب وی قرار داشت ولی هیچکس صدای انفجار گلوله را نشنیده است.(خبرگزاری فرانسه)

پرچم مصر برفراز زیردریائی‌های شوروی

پاریس ـ سرهنگ عبدالناصر رئیس جمهوری مصر امروز طی مراسمی پرچم آن کشور را برفراز سه زیردریائی که اخیراً دولت مصر از شوروی خریداری کرده است برافراشت .

آنگاه سرهنگ عبدالناصر باتفاق ژنرال عبدالحکیم عامر فرمانده کل نیروهای مصر وافسران ارشد فرماندهی مشترك عرب مانورهای دریائی را که مدت سه ساعت طول کشید تماشا کرد .

تلفات عظیم طغیان رودخانه‌ها

توکیو ـ نخستین آماری که درباره تلفات ناشی ازطغیان رودخانه‌های جزیره «کیوشو» درتوکیو انتشار یافته حاکی است که ۱۴۹۰ تن کشته شده و ۳۵۰ نفر ناپدید گردیده‌اند .

درشبه جزیره «شیماهارا» واقع درشمال ناکازاکی نیز ۲۰ تن دراثر ریزش کوه زنده زیر خاك مدفون شده‌اند . (خبرگزاری فرانسه)

پایان اعتصاب رانندگان انگلیس

لندن ـ اعتصاب یکصدهزار نفر ازرانندگان انگلیس که ازچندروز پیش آغاز شده بود پایان یافت . امروز نمایندگان اعتصابیون جلسه‌ای درلندن تشکیل داده وبرانندگان دستور دادند که ازعصر امروز مجددا مشغول کار شوند(خبرگزاری فرانسه)

بیانات سناتور لسانی پیرامون لایحه نفت

بقیه ازصفحه دوازدهم

برداری تجارتی نرسد ناحیه مزبور به شرکت ملی نفت مسترد خواهد شد و نتیجه مدت اکتشاف دوازده سال تعیین گردیده است و این مدت بامقایسه بامدتهائی که درقوانین سایر کشورهای نفت خیز مقرر شده است وبنحوی که دربند ۱ از اعتراضات خود نسبت بمزیاد بودن مساحت حوزه هرقرارداد عرض کرده ام همان خطر پیش می آید که درمساحتهای زیادی از نواحی نفت خیز مدتهای طولانی نواحی نفت خیز ایران دراحتکار وانحصار عده ای از پادشاهان نفت قرار گیرد واین خطری است برای ملت ایران که قابل مسامحه نیست.

کافی نیست

۳ـ نکته ای که بسیار مهم است وبعقیده من دراین قانون نسبت به آن فوق العاده مسامحه شده آن است که تنها دادن پروانه اکتشاف به یك سازمان یادستگاه مختلط یاعامل یاشخص یاشرایطی که درمادتین ۷ و۸ مقرر شده کافی برای انجام تعهدات صاحبان پروانه نیست ودولت هم متوجه عدم کفایت مندرجات مادتین ۷ و۸ شده بدین جهت دربند (و) ماده ۹ که اختصاص باین موضوع دارد عباراتی نوشته شده است

بنده عرض میکنم درقرارداد منحوس دادرسی شبیه باین مواد برای اکتشاف حوزه امتیاز وجود داشته وپنجاه سال ازمدت قرارداد گذشت چه اکتشافی کرده و چه اطلاعی بما داده اند.

درقرارداد کنسرسیوم نیز شبیه باین مواد وجود دارد وتا کنون شرکت عامل استخراج کوچکترین قدمی درباب اکتشاف سایر نواحی حوزه قرارداد بر نداشته واین عبارت تعارفی بیش نیست.

کشورهای دیگر که باندازه ما خوش باور نیستند و کمتر عبارات میثاقها وقرار دادها که کلی باشد اعتماد دارند بطور روشن ومنجز درقوانین خود تعیین کرده اند که طرف قرارداد مکلف است هر سال درهر میل مربع چه مبلغ جهت اکتشاف خرج نماید وحتی در بعضی از کشورها مقرر شده است که چنانچه طرف قرارداد کمتر از مبلغ مقرر خرج نماید مکلف است مابه التفاوت را بدولت بپردازد و کشور ایران باسابقه تخلفات کمپانی نفت ایران و انگلیس ونبودن قرینه ای برای انجام تعهد کنسرسیوم میبایستی بیشتر باین مطلب توجه کرده وبجای ذکر این کلیات طرف قرارداد را مکلف مینمود که درهر سال درحوزه اکتشاف درهر کیلومتر مربع چه مبلغ خرج نماید

استرداد یعنی چه

۴ـ موضوع استرداد درشقوق سه گانه این قرارداد یعنی چه درشقی که کشر کت ملی نفت پنجاه درصد یا بیشتر سهیم باشد وچه درشقی که کمتر ازپنجاه در صد سهیم باشد وچه درشقی که شرکت ملی ایران هیچگونه سهم نداشته باشد که هرسه شق در مادتین ۷ و۸ پیش بینی شده قید گردیده است که طرفهای قرارداد (سازمان مشترك ـ دستگاه مختلط وشخص) مکلف است در انقضاء مدت اکتشاف فلان مقدار از اراضی حوزه اکتشاف را مسترد نماید

دراین باب مفصل در کمیسیون باحضور رئیس دولت، وزیر دارائی ومشاورین دولت بحث کردم واینك بطور اجمال بعرض آقایان میرسانم که باز هم ما تجارب تلخ از گذشته داریم چه داعی داریم که شانزده هزار کیلومتر یا نه هزار کیلومتر و یا ششهزار و یا پانصد کیلومتر مربع واگذار کنیم وبعد طبق این مواد تقاضا کنیم دراقضاء مدت اکتشاف مسترد نمایند بامواد تنظیم شده فعلی حوزه اکتشاف دراختیار طرف قرارداد ، قرار خواهد گرفت وبعدا باید نصف آنرا مسترد کند اگر مسترد نکرد نتیجه آن است که اختلاف پیدا میشود واول کشمکش است به بینیم سایر کورها چه کرده اند

سایر کشورها چه کرده اند

سایر کشورها یك حوزه اکتشاف تعیین کرده اند ویك پروانه اکتشاف میدهند پس از آنکه طرف قرارداد در ناحیه یا نواحی متعدد درقسمتی ادامه عملیات را لازم دانست و بااستخراج بمرحله بهره برداری تجارتی رسید مطابق نسبتی که درقوانین آن ها تعیین شده پروانه بهره برداری از طرف دولت صادر میشود و در همان مساحتی که پروانه بهره برداری صادر شد طرف قرارداد شروع به بهره برداری میکند.

چرا دراین قانون اینطور پیش بینی شده وچرا پروانه اکتشاف بپروانه بهره برداری تسری داده شده وآنوقت مقرر داشته ایم که طرف قرارداد مقداری که درقانون پیش بینی شده است مسترد دارد واین عمل بادر نظر گرفتن سوابقی که داریم بهیچوجه صحیح نبوده ونیست و بایستی پروانه اکتشاف وپروانه بهره برداری از هم مجزا باشد.

تقسیم بندی منجز نیست

۵ـ طبق مصاحبه ای که جناب آقای انتظام درروزنامه ها نموده وتوضیحاتی که ایشان ورئیس مشاورین حقوقی نفت در کمیسیون داده اند ممکن است نسبت به اکتشاف وبهره برداری سه نوع عمل شود.

الف ـ یکنوع اینطور است طرف قرارداد باشرکت ملی نفت ایران شرکت می کند وپنجاه درصد و یا بیشتر شرکت ملی نفت سهیم میشود

ب ـ نوع دوم سهم شرکت ملی نفت ایران سی در صد باشد

ج ـ نوع سوم شرکت ملی هیچ گونه سهمی در اکتشاف وبهره برداری نداشته باشد.

وقتی این سه طرف معین ومشخص شد ناچار بایستی در قانون برای هریك از این سه طرف قرارداد اسم و یا عنوانی تعیین شده باشد ومتأسفانه درقانون که در دست آقایان است این تقسیم بندی منجز ومشخص نیست فقط توضیح داده اند که سازمان مشترك ناظر بر تشکیلاتی است که شرکت ملی نفت پنجاه درصد یا بیشتر سهیم باشد ودرماده ۷ هم تاحدی این مطلب تأیید شده است ولی نسبت بدوشق دیگر یعنی سهیم کردن شرکت ملی نفت معادل سی درصد و یا سهیم نبودن شرکت ملی نفت مشخص نیست.

حق الارض تعیین نشده

۶ـ طبق این لایحه شرکت ملی نفت در هرموقعی که آگهی منتشر می کند و هرقراردادی کمی بندد جز درسازمان مشترك که شرکت ملی نفت بیش از پنجاه درصد سهیم است مبلغی بعنوان پذیره ومبلغی بعنوان حق الارض از طرف قرارداد میگیرد. ودرمورد سازمان مشترك که شرکت ملی نفت بیش از پنجاه درصد سهیم است فقط حق الارض دریافت می کند بدون اینکه دراین قانون میزان حق الارض و مبلغ پذیره تعیین شده باشد درصورتیکه در کشورهای دیگر درمتن قانون حداقل حق الارض وپذیره (در کشورهائیکه پذیره میگیرند) تعیین شده است.

درموقعی که در کمیسیون ایراد شد که چرا درمتن قانون مبلغ حق الارض وپذیره تعیین نشده است مشاورین دولت توضیحات مفصلی داده اند خلاصه اینکه تا کنون بازار بین المللی درخاور میانه پنجاه پنجاه بوده واولین مرتبه است که دولت ایران باتصویب رساندن این قانون وتنظیم قراردادی بیش از ۵۰ درصد این بازار را تغییر میدهد واز این حیث عمل دولت ایران یك عمل برجسته است و امید آن میرود که باتنظیم قراردادهائی سهم دولت ایران از عوائد نفت بیشتر از سایر کشورها شده واین بازار بین المللی هم شکسته شود وبرای اینکه بتوانیم این منظور را انجام دهیم میزان حق الارض وپذیر مرا بتناسب زمان ومکان یا در نظر گرفتن توانائی وموقعیت شرکت طرف دراختیار شرکت ملی نفت گذاشتیم که دست وبال ما بسته نشود.

عدم پیش بینی

۷ـ در بند (ب) ماده ۱۱ لایحه دولت چنین اشعار شده است:

(ب ـ هرگاه درشرایط ومزایا واوضاعی که درحین عقد قرارداد یا درموقع تمدید آن موجود بوده ـ وقرارداد بر طبق آن تنظیم ویا تمدید شده بعدا تغییراتی حاصل شود این تغییرات تاثیری درقرارداد چه در دوره اصلی وچه در دوره های تمدیدی آن نخواهد داشت).

همه آقایان میدانند که کمپانیهای نفتی با کشورهای نفتخیز قراردادی دارند که اگر مزیتی برای یك کشور قائل شدند آن مزیت برای سایر کشورها خود بخود قابل استفاده باشد وحق این بود که دولت دراین قانون اینمطلب را پیش بینی میکرد واینك ما ملاحظه بند ب ماده ۱۱ که برای آقایان قرائت شد نه تنها این ماده وجود ندارد بلکه عکس آن استنباط می شود.

حدود و ثغوری معین نشده

۸ـ مدت قراردادها جهت بهره برداری درهر یك از شقوق سه گانه ای که شرکتهای نفت ایران جهت استخراج وبهره برداری قرارداد منعقد میکنند مدت بیست وپنجسال تعیین گردیده و برای پانزده سال هم یعنی سه دوره پنج ساله تمدید پیش بینی شده است که نتیجه میشود مدت چهل سال وشرحی که قبلا عرض شد مدت اکتشاف هم دوازده سال است که نتیجه پنجاه ودو سال میشود واین مدت با تغییر وتحولی که همه روزه نسبت به نفت در دنیا حاصل میگردد زیاد است درباره ای از کشورها که حتی مدت اکتشاف بمراتب کمتر از مدت دوازده سال است اصل مدت اکتشاف هم جزء مدت استخراج وبهره برداری محسوب میگردد وباتذکراتی که قبلا نسبت بمدت اکتشاف داده شد چنانچه مدت مزبور کمتر شود اقلا از طول مدت پنجاه و دو سال کاسته خواهد شد ونسبت بتمدید جز تمدید دوره پنجساله اول سازمان مشترك که شرکت ملی بیش از پنجاه درصد سهیم است در بقیه تمدیدها تصریح شده است بایستی شرایطی مزایا واوضاع روز در موقع تمدید در نظر گرفته شود و این عبارات در عین اینکه امیدبخش است ونشان میدهد که تنظیم کنندگان لایحه متوجه تحولات وتغییرات بازار نفت بوده ومیباشند معذالك کلی محض بیش نیست وحق این بود حدود وثغوری طبق مصالح کشور تعیین میشد تا اینکه طرفهای قرارداد که همیشه در کفه سنگین ترازو قرار دارند باقائل شدن مزایای مختصر تمدید را تحمیل نکنند.

بجهات معروض بنده نسبت مدت قراردادها مخصوصا قراردادهای مقرر در ماده ۱۰ مخالفم.

۹ـ طریقه حل اختلافات

درماده ۱۴ این لایحه نسبت حل این اختلافات چنین تصریح شده است:

(اختلافاتی که بین شرکت ملی نفت ایران وطرفهای دیگر پیش آید چنانچه ازطریقه مذاکره دوستانه بنحوی که درهر قرارداد پیش بینی خواهد شد رفع نشود از طریق سازش وداوری حل خواهد شد مقررات مربوط باجرای اختلافات بسازش وداوری درهر قرارداد بنحو مقتضی پیش بینی میگردد.)

بدبختانه وبانهایت تاسف عرض میکنم که درقرارداد با کنسرسیوم انتخاب داور ثالث بعهده رئیس دیوان دادگستری بین المللی گذارده شده است ودرموقع تهیه قرارداد دولت وقت تنها دریك مورد آنهم برحسب اصرار مسیو کارآپی مشاور حقوقی دولت که از کشور فرانسه موقتا استخدام شده بود یا بنده ویکی دو نفر از حقوقدان های ایران مشورت کرده است وموضوع مشورت همین ماده ویکی دو ماده دیگر حقوقی بود.

پس از طرح موضوع از طرف وزیر دارائی وقت نظر اینجانب ونظر دادستان کل وقت آقای آقاسید احمد امامی و دادستان کل فعلی آقای جواد عامری براین بود که انتخاب داور از طرف رئیس دیوان دادگستری بین المللی بهیچ نحو صحیح نبوده ونیست وبرخلاف حیثیت قضائی کشور ایران است پس از بحث طولانی وتطبیق عقیده ما باعقیده مشاور فرانسوی دولت دریکی دو مورد موفق شد درموادپیشنهادی کنسرسیوم مختصر تغییری بدهد ولی در بند ۲ از جزء (ج) ماده ۴۴ که انتخاب داور بوسیله رئیس دادگستری شد تغییر حاصل نشد و اینجانب درموقع طرح قرارداد درجلسه علنی مخالفت صریح خود را بیان کردم البته اینك درماده ۱۴ چنین مطلبی عنوان ندارد ولی ذکر عبارت (مقررات مربوطه به ارجاع اختلافات بسازش وداوری درهر قرارداد بنحوی مقتضی پیش بینی میگردد) بهیچ نحو صحیح نیست چه آنکه درهر موردی ممکن است طرف قرارداد بنحوی از انحاء بسته به قوت وضعف نظر خود را بشرکت ملی نفت تحمیل کند.

من به فهرست قوانین کشورها مراجعه کرده ام در کلیه کشورها حل وفصل اختلافات بامراجع داخلی کشوری است که در آن نفت بهره برداری میشود.

در بعضی کشورها وز برمنابع در پاره ای از کشورها وز بر نفت، در بیشتر از کشورها هیئت دولت ودرصورت حل نشدن قضیه تعدین تکلیف برعهده دیوان عالی کشور گذاشته شده است جز کشور لبنی که منحصرا انتخاب داور مشترك را بعهده رئیس دیوان دادگستری بین المللی قرارداده است.

۱۰ ضمانت اجرائی

گرچه قبلا درباب ضمانت اجرائی این قراردادها تلویحا مراتبی معروض داشته ام ولی اینك لازم است که مستقلا نسبت بماده ۱۵ بحث مختصری بنمائیم.

دراین لایحه که ما میبایستی آنرا قانون عمومی نفت خود تلقی کنیم بسیاری از مسائل دراختیار شرکت ملی نفت قرار داده شده است که ازجمله تعیین ضمانت اجرائی باشد واین عمل بعقیده من بهیچ نحو صحیح نیست چه آنکه بشرح معروض درسایر قسمتها شرکت ملی نفت ایران دچار تقاضاهای مختلف میگردد ولازم بود ضمانت اجرائی درمتن قانون تعیین میگردید النهایه نسبت بهر یك از شقوق سه گانه بکیفیت متناسب آن شق والا بنحوی که درباب زیادی مساحت حوزه اکتشاف وزیادی مدت اکتشاف بعرض رسانده ام طرفهای قرارداد باعوامل برانگیخته شده از طرف کارتلهای نفتی حوزه های نفت خیز ایران را مدت طولانی در احتکار خود قرارداده ونتیجه مانع از بهره برداری ما میشوند وما با انعقاد قراردادهای طویل المدت سلطه واختیار خود را در نواحی نفت خیز از دست داده وآنوقت بایستی این ملت پریشان وگرسنه روی این معادن زرخیز نشسته وبافقر وگرسنگی ـ باجهل وناتوانی ـ با امراض ناشیه از فقر تسلیم مرك سیاه گردد و متاسفانه با مخالفت شدیدی که نسبت باین ماده ومواد دیگر در کمیسیون بعمل آمد دولت به وعده های امیدبخش وابنکه درموقع تنظیم قراردادهائی که درنظر است این مراتب را در نظر میگیریم اکثر بعد کمیسیون را امیدوار کرده ولایحه مطروحه با کثریت آرا بتصویب رسید.

صاحبان سرمایه داخلی شریك نشده اند

۱۱ ـ درتمام این قانون درشقوقی که سازمان مشترك با دستگاه مختلط پیش بینی شده فقط اجازه داده شده است که شرکت ملی نفت ایران میزان سی درصد یا پنجاه درصد وبیشتر سهیم گردد وبهیچ نحو اجازه داده نشده است که شرکت ملی نفت ایران صاحبان سرمایه داخلی را سهیم وشریك نمایند. یکی از دلائل مخالفت بعضی از اعضای کمیسیون این بود که میبایستی دراین قانون پیش بینی شود که علاوه از شرکت ملی نفت سهامی باتمام داخلی فروخته شود تا هم سرمایه های داخلی بکار افتاده و هم مردم دراثر شرکت در این سازمانها بیشتر بعلاقه به بهره برداری وضمنا استفاده از سرمایه خود کردند.

لایحه فعلی نه تنها یك لایحه جامع و کاملی نیست بلکه دارای معایب زیادی میباشد که قسمتی از آنها بعرض رسیده است اعتراضات وایرادات دیگری که دراین لایحه ازحیث آنکه مبلغ حق الارض و همچنین مبلغ پذیره وهر گونه هزینه ای که شده باشد درسالهای اول جزء هزینه جاری شرکت احتساب میگردد وسایر مسائلی که قسمتی از آنها در کمیسیون مورد بحث قرار گرفته موجب مخالفت بنده ویاره ای از آقایان اعضای کمیسیون نسبت باین لایحه گردید که اگر بخواهیم نسبت به هر یك از موادایرادات واعتراضات خود را در جلسه علنی مفصلا بعرض برسانیم سخن بدراز امیکشد لذا فقط بذکر مطالبی که تا کنون بعرض رسیده قناعت کرده و بجهات معروض اینجانب با این لایحه موافقت نمائیم و باین جهت در کمیسیون هم باین لایحه رای ندادیم. اینك هم مخالفت خود را اعلام و نمیتوانیم رای موافق بدهیم.

دراستان دهم صد هزار دانش آموز

بقیه ازصفحه ششم

فرهنگی سیار قابل توجه است وروسای فرهنگ بسیار مراقبت دارند که از این توجه حداکثر استفاده شود وساختمان های مورد نیاز بتدریج تهیه گردد.

یك پیشنهاد

ولی احتیاج ادارات فرهنگ بساختمان برای دبستان بحدی است که سزاوار است که تصویب نامه صادر گردد که یك ریالی که در شهرستانها از هر کیلو قند وشکر دریافت میدارند (این یکریال علاوه بریك ریالی است که شهرداری عوارض دریافت میکند) همانطور که سابقا در شاهی آن اختصاص ساختمانهای فرهنگی داشت مجددا برای ساختمان دبستان اختصاص داده شود.

چون ساختمان هنرستان صنعتی اصفهان کافی برای داوطلبان تحصیل در این رشته نبود سازمان برنامه برای ساختمان هنرستان صنعتی اصفهان اقدام موثری نموده ومتجاوز از یك ماه است که این ساختمان شروع شده وامید است که برای اول سال تحصیلی چند اطاق آن آماده گردد اعتباری که سازمان برنامه برای این ساختمان منظور داشته قریب ۷ میلیون ریال است

مبارزه با بیسوادی

مسلما تا مردم از کلاسهای مبارزه با بیسوادی بازدید نکنند باور نخواهند کرد که داوطلبان باچه علاقه ای در این کلاسها بخواندن ونوشتن اشتغال ورزیده اند عده ای از خانمها با کودکان شیرخوار خود برای فراگرفتن سواد سر کلاسها حاضر میشوند تنها در اصفهان وبخشهای نزدیك آن در دو سال گذشته قریب ۱۶ هزار نفر در کلاسهای مبارزه با بیسوادی مشغول تحصیل بودند

موضوعی که قابل توجه است فداکاری وخدمت معلمین این کلاسها در شهرستانها است.

در سال گذشته کلیه معلمین دبستانهای اصفهان هفته ای ۲۸ ساعت (یعنی تمام وقت روز) تدریس داشته وباوجود خستگی در کلاسهای مبارزه با بیسوادی بتدریس اشتغال ورزیدند وزحمات آنها درخور تقدیر است

کنگره فرهنگیان کشور

تجربه نشان داده که کنگره رؤسای فرهنگ برای حل مشکلات و تبادل نظر بسیار مؤثر بوده.

کنگره امسال مفیدتر از کنگره های گذشته خواهد بود زیرا موضوعات مهم باحضور کارمندان موثر وزارت فرهنگ در شهرستانها مطرح خواهد شد دراین کنگره متعلمین تربیت در مدارس ابتدائی و متوسطه وتعلیمات حرفه ای وتربیت معلم وتعلیمات اکابر واساسی وچند موضوع مهم دیگر توجه شد ومسلما نتیجه این کنگره در پیشرفت وبهبود فرهنگ موثر خواهد بود ولی باید ادعان نمود که آقایان رؤسای فرهنگ بامقتضیات زمان و مقدورات وزارت فرهنگ مسائل مهم تعلیم وتربیت را بحث مینمایند وشاید بسیاری از پیشنهادات فرهنگیان بعلت نبودن بودجه کافی وبا بعلت ضیق وقت فعلا قابل انجام نباشد وبنظر اینجانب لازم است که کنگره های فرهنگی سالی یکمرتبه یا هرچندسال یکمرتبه تجدید شود و مسائل مهم ترتیبی مورد بحث قرار گیرد

برای هر راهی

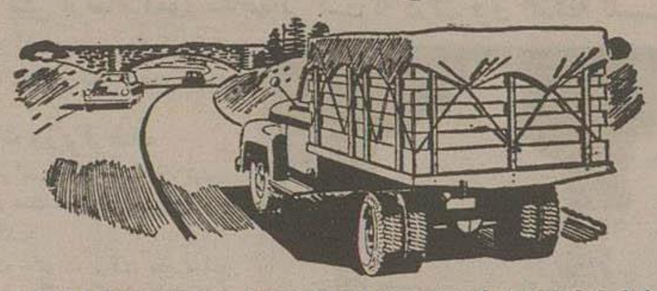

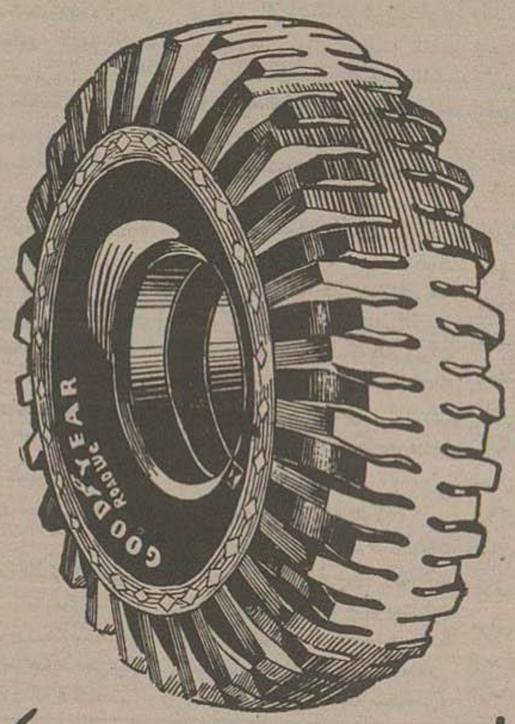

تنها گودیر سازنده لاستیکهای رودلك میباشد

GOODYEAR

آ ـ ۱۳۰۳۴ ۲ـ۱۰

برای اطلاع طالبین ماشینهای تحریر مشهور اریکا

پارتی های جدید اریکا مدل ۱۰ فارسی و لاتین وارد شد.

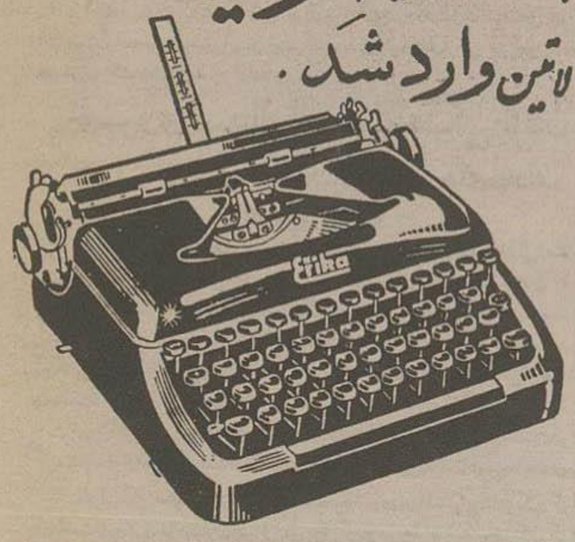

به تلفنهای شماره ۲۳۸۴۳-۲۱۵۲۹-۳۲۹۰۵ مراجعه فرمائید

کولر وستینگهاوس

بیش از همه کولرها فروش دارد

زیرا:

کولر وستینگهاوس دارای سرویس دائمی ومجانی است

ومانند سایر محصولات وستینگهاوس، شهرت جهانی دارد

کانون آگهی آتا

شرکت سهامی ایران تکنو خیابان سعدی تلفن ۳۲۹۵۶۳-۳۲۷۰۸

Westinghouse

آ ـ ۱۳۴۶۶

برای اطلاع آقایان باربرگانان و بانکها

در تاریخ ۱۸ تیر ماه ۳۶ آقای منوچهر اعدل درمقابل معامله اسناد ۴۵ تن آهن گرد محموله کشتی لیکز کرك مبلغی نقد باضافه چهار برك سفته هر کدام بمبلغ ـ ۵۰۰۰۰ ریال نصف آن سررسید ۱۲ر۷ر۳۶ ونصف دیگر سر رسید ۱۲ر۸ر۳۶ از اینجانبان گرفته که اسناد را پس از چندروز واریز وتسلیم نماید بعدا معلوم شد یك چنین اسنادی ابدا در بانك موجود نبوده وشخص نامبرده باتهام کلاه برداری تحت تعقیب بوده وپس از این کلاهبرداری جدید نیز مخفی شده است که از طرف اداره آگاهی ودادسرای طهران تحت تعقیب است بنابراین اعلام میگردد سفته های نامبرده که دراثر کلاهبرداری وبرنك گرفته شده واز درجه اعتبار ساقط واز هر نوع معامله نسبت بانها خودداری شود. آ ـ ۹۷۷۳

محمد حسین وعلی رازقی

Canon VT

The worldfamous CANON CAMERAS you may find now in Iran Please refer to: PHOTO METROPOLE TEHERAN, AVENUE LALEZAR

نمایندگی کانن در ایران: تهران ـ لاله زار فتومتروپل

آ ـ ۱۲۲۲ ۳ـ۴

قابل توجه ریاست محترم شهربانی کل کشور

در تاریخ ۱ر۵ر۳۶ شبانه سارق مقداری اموال وطلاآلات اینجانب را که درحدود ـ ر۳۹۰۰۰ ریال ارزش داشته از منزلم سرقت میبرد مراتب فورا به کلانتری ۲۲ جوادیه اعلام ودرنتیجه زحمات وجدیت فوق العاده ریاست کلانتری آقای سرهنك ۲ پیامی وآقایان رمضانی وسلطانی مامورین آگاهی بخش مزبور درظرف ۲۴ ساعت سارق دستگیر واموالم تحویل گردید.

ضمنا از حضور تیمسار معظم ریاست شهربانی کل ورئیس اداره پلیس جناب سرهنك بیگلری سپاسگزاری واستدعای تشویق آنها دارم.

آ ـ ۹۸۰۷

احمد خیرخواه کرمانی

تودیع

اینك که جهت ادامه تحصیل عازم آلمان میباشم لذا بدینوسیله از کلیه فامیل و دوستان وآشنایانیکه موفق بزیارتشان نگردیده ام خدا حافظی نمود توفیق همگی را از خداوند متعال مسئلت دارم

هوشنك صوفی سیاوش

آ ـ ۹۷۵۱

اطلاعات

سفیر هند و کاردار اطریش در کرمانشاه

آقای بدرالدین طیب‌جی سفیر کبیر هند که باتفاق چندتن از دبیران سفارت بصفحات غرب ایران رفته است. دیروز وارد کرمانشاه شد و با آقایان استاندار و فرمانده لشکر ملاقات کرد.

آقای دکتر بورشی کاردار اطریش نیز که درصفحات غرب مشغول گردش است بهمراه آقای طیب‌جی وارد کرمانشاه گردید.

سفیر کبیر هند روز جمعه در نماز جماعت مسجد جامع سنندج حضور یافت و در پایان نماز خطبه‌ای خوانده شد که طی آن از سنن اسلامی هند ذکر گردید و بسط مودت دو کشور مسئلت شد.

هنگام شروع حفاری چاه شماره ۲ مازندران
گوسفند قربانی و صلوات فرستاده شد

طبق تلگراف خبرنگار ما در آمل مراسم حفاری چاه نفت شماره دو مازندران در ساعت دو بعداز ظهر روز پنجشنبه گذشته باحضور مهندس دیباج و مقامات دولتی و چندتن از مهندسین ایرانی در کلوده بعمل آمد. هنگامی که مته حفاری شروع بکار کرد یك راس گوسفند از طرف اهالی محل قربانی و صلوات فرستاده شد حفاری چاه شماره ۲ بدون دخالت متخصصین خارجی و بدست مهندسین ایرانی انجام میگیرد.

دراین کارگاه چهار مهندس و پنج کمك مهندس و عده‌ای کارگر ایرانی شب و روز کار میکنند. چاه شماره ۲ با آمل ده کیلومتر فاصله دارد و در کنار چاه محمود آباد واقع شده.

احداث ساختمان و تقسیم بندی زمین درشمال بلوار کرج ممنوع شد

عملیات نقشه برداری و تهیه طرح شهرسازی از طرف مهندسین و مشاورین خارجی در شهرداری تهران ادامه دارد و چون در نقشه جدید شهرسازی احداث خیابانها و ساختمانهائی در زمینهای شمالی بلوار نهر کرج پیش بینی شده است ازاینجهت اخیراً ازطرف شهرداری ساکنین و صاحبان مستغلات در زمینهای مزبور اخطار شده است که از ایجاد ساختمانهای جدید و تقسیم بندی زمینها خودداری نمایند.

انتشار نشریه مخصوص ایران
تاهفدهم شهریور بتاخیر افتاد

آقای گرسن نماینده مخصوص روزنامه نیویورك هرالدتریبون امریکا امروز بخبرنگار ما گفت که انتشار نشریه مخصوص ایران بوسیله روزنامه نیویورك هرالدتریبون بتاخیر افتاد.

قبلا اعلام شده بود که نشریه مخصوص ایران که در بیست صفحه خواهد بود روز سیزدهم مرداد در امریکا و کشورهای اروپائی منتشر خواهد گردید ولی بطوریکه آقای گرسن اظهار داشت تاریخ انتشار این نشریه تا روز هشتم سپتامبر (هفده شهریور) بتاخیر افتاد.

بطوریکه قبلا اطلاع داده‌ایم روزنامه بزرگ نیویورك هرالدتریبون هرسال نشریه‌ای مخصوص یکی از کشورهای جهان منتشر میسازد و امسال کشور ایران بوسیله این نشریه بجهانیان معرفی میگردد و برای تهیه مطالب آن سه نفر از نویسندگان و خبرنگاران روزنامه نیویورك هرالدتریبون بتهران اعزام شدند.

درصفحه اول این نشریه پیام شاهنشاه بکشورهای صلحدوست جهان چاپ میگردد.

بازدید از انجمن ایران و ترکیه

آنکارا ـ روز گذشته آقای نورالدین کیاسر کنسول شاهنشاهی ایران در استانبول از انجمن دوستی ایران و ترکیه دیدن کرد و اظهارات پیرامون روابط دوستی دو کشور همسایه ایراد نمود.

جمبوری بین‌المللی پیشاهنگی لندن
امروز باشرکت پیشاهنگان کشورهای مختلف افتتاح میشود

ساعت شش بعدازظهر دیروز آقای دکتر حسین بنائی مدیر فنی سازمان پیشاهنگی ایران برای شرکت درجمبوری بین‌المللی پیشاهنگی بلندن رفت. همراه آقای دکتر بنائی یکنفر پیشاهنگ خردسال نیز بلندن عزیمت نمود. این پیشاهنگ امیرحسین خزانه و شاگرد کلاس چهارم دستان جهان تربیت است و با آنکه بیش از ۹ سال ندارد علاقه زیادی به شرکت درجمبوری پیشاهنگی از خود نشان داده است.

چون اعزام این کودك با کاروان پیشاهنگان ایرانی که با اتوبوس بلندن حرکت کردند باعث ناراحتی او میشد لذا آقای دکتر بنائی نامبرده را باهواپیما بلندن برد.

بقراریکه نماینده اعزامی اطلاعات جمبوری بین‌المللی پیشاهنگی گزارش داده است کاروان پیشاهنگان ایرانی پریروز از پاریس بطرف لندن حرکت کردند و امروز وارد لندن شده‌اند.

قرار است جمبوری بین‌المللی پیشاهنگی که بمناسبت صدمین سال تولد دکتر بیدل پاول موسس پیشاهنگی ترتیب داده شده امروز در لندن افتتاح گردد، دراین جمبوری پیشاهنگان اغلب کشورهای جهان شرکت دارند.

رکورد گیری از محمود نامجو قهرمان جهان

بقرار اطلاع فدراسیون وزنه‌برداری کشور از آقای محمود نامجو قهرمان وزنه‌برداری جهان روز پنجشنبه دهم مردادماه در سالن سرپوشیده پارك شهر رکورد گیری بعمل خواهد آورد در نظر است از چند قهرمان دیگر نیز در همین روز رکورد گیری شود این رکورد گیری بمنظور آماده نمودن وزنه برداران ایران برای شرکت درمسابقات جهانی است که روز ۱۴ آبان در تهران انجام میشود.

مسابقه تیراندازی کرولالها انجام شد

عصر دیروز مسابقه تیراندازی بین قهرمانان کرولال درحضور رئیس فدراسیون تیراندازی و عده زیادی از تماشاکنندگان انجام شد

درنتیجه آقای قائم‌مقامی قهرمان اول این مسابقه گردید که بهمراه سایر قهرمانان جهت شرکت درالمپیاد کرولالها به ایتالیا اعزام خواهد شد

اطلاعیه شهربانی کل کشور

بمنظور حفظ شعائر اسلامی در ایام سوگواری ماه محرم شهربانی کل کشور بدینوسیله بکلیه صاحبان سینما و تماشاخانه‌ها اعلام میدارد:

کلیه این اماکن از تاریخ هشتم الی دوازدهم ماه محرم تعطیل خواهند بود و در ایامیکه مفتوح میباشند اجازه استفاده از بلندگو و پخش موزیك را در خارج بهیچوجه نخواهند داشت و متخلفین از این دستور شدیدا مورد تعقیب قرار خواهند گرفت.

شهربانی کل کشور

چای فادا بنوشید
مرکز پخش: شرکت سهامی فادا ـ تلفن ۳۲۲۷۷۷ ۳۴۶۶۶

وزیر فرهنگ درمراسم افتتاح دبستان و دبیرستان شه پرست گفت:

درهرسال ۱۵۰ هزار نفر بر تعداد محصلین کشور افزوده میشود
دردوسال گذشته متجاوز ازصد دبستان بدست مردم تاسیس شده است واین رقم بیش ازتمام آموزشگاههائی است که درنیم قرن گذشته تاسیس شده است

دیروز آقای وزیر فرهنگ کودکستان و دبستان و دبیرستان شه‌پرست را افتتاح نمود.

آقای وزیر فرهنگ باقطع نوار سه‌رنگ دبستان و دبیرستان شه‌پرست را افتتاح مینمایند. مدیر کل فرهنگ استان تهران و خانم شه‌پرست مدیره دبستان دراین عکس دیده میشوند.

بیانات وزیر فرهنگ

در مراسم افتتاح دبیرستان مزبور وزیر فرهنگ طی سخنرانی مشروح خود گفت:

دعوت خانم شه پرست مدیره این مؤسسه فرهنگی را با کمال میل پذیرفتم. فرهنگ بجلب همکاری و کمك مردم مینهایت نیازمند است ارقام مختصری باطلاع میرسانم تا اهمیت این همکاری آشکار شود از ۱۹ میلیون و کسری جمعیت ایران یك میلیون و ۱۶۰ هزار نفر تحصیل میکنند.

البته اگر وسائل تحصیل مهیا باشد این رقم باید بیش از اینها باشد بعلت وسعت کشور و وجود دهات پراکنده توفیق دائر کردن مدرسه در تمام نقاط کشور برای ما میسر نشده است باوجود این سال بسال بر تعداد محصلین کشور افزوده میشود و این افزایش در سال متجاوز از سد هزار نفر است و شاید در سال آینده به ۱۵۰ هزار نفر برسد.

باتوجه باین ارقام ملاحظه نمائید که فرهنگ ما چه مشکل بزرگی روبروست فراهم کردن وسائل تحصیل برای صد هزار محصل در هرسال برای دولت غیر ممکن است در هیچ جای دنیا معمول نیست که تمام سنگینی تعلیم و تربیت جوانان کشور بعهده دولت باشد.

در دوسال گذشته متجاوز از صد دبستان بدست مردم تاسیس شده است این دبستانها بیش از تمام آموزشگاه‌هائی است که در نیم قرن گذشته تاسیس شده است و از اینجا به علاقه مردم نسبت به فرهنگ میتوان پی برد

من این موفقیت‌ها را اطلیعه یك سعادت میدانم.

در ایران دائر کردن یك مدرسه ملی با مشکلات بسیاری مواجه است من برای این خدمت منزلت بزرگی قائل هستم

تربیت افراد عاجز و بیچاره

تحصیلات یکنواخت و خسته کننده و تحمیل یکمشت معلومات نظری بیفایده هدف فرهنگ امروز نیست در گذشته مسائل تربیتی توجه نمیشد ولی امروز برعکس گذشته بتربیت فوق العاده اهمیت داده میشود.

حیف است که ما جوانان را در مدارس افرادی عاجز و بیچاره تربیت کنیم، در گذشته بیشتر جوانان، باستثنای عده قلیلی که در رشته‌های تخصصی تحصیل میکردند افرادی بودند که نانخور دولت بودند و هدف آنها واردشدن در یك دستگاه دولتی و امرار معاش بوده امیدوارم با کوشش و مساعی فرهنگ و مردم این اشکال بزرگ برطرف گردد.

فرهنگ بدست مردم

همانطور که شاهنشاه کرارا در بیانات خود فرموده‌اند باید فرهنگ و بهداشت را بدست مردم سپرد، من تربیت این دختران را خانم (خطاب به خانم شه‌پرست) بدست شما میسپارم امیدوارم این اماناتی را که بشما میسپارم آنطور که منظور من و هدف نهائی تعلیم و تربیت است بجامعه تحویل دهید. من انتظار دارم هر گونه مشکلی که در جریان کار پیش بیاید با من در میان بگذارید.

افتتاح مدرسه

آنگاه آقای وزیر فرهنگ باقطع نوار سه‌رنگ کودکستان و دبستان و دبیرستان شه‌پرست را افتتاح نمود و از کلاس‌ها بازدید کرد و درضمن بازدید بدبیر رئیس بخش فرهنگی دستور داد که بمدارس دولتی بخشنامه شود تا برای مدرسه شه‌پرست دانش آموز بفرستند. آقای دکتر مهران آنگاه خطاب بخانم شه‌پرست گفت: عمل شما بهترین معرف شماست و اگر شما واقعا باایمان بکار خود ادامه دهید مردم بمدرسه شما علاقمند میشوند و در غیر اینصورت شما موفق نخواهید شد وضع مدارس ملی بهتر از مدارس دولتی است من سه فرزند دارم و هر سه نفر در مدارس ملی تحصیل میکنند.

دیروز آخرین هواپیماهای ایرانی حامل حجاج بتهران رسیدند
تاکنون نزدیك به ۹۰۰۰ نفر از حجاج ایرانی جده را ترك کرده‌اند

ساعت پنج بعدازظهر دیروز آخرین هواپیماهای شرکتهای هواپیمائی ایران و پارس که حجاج ایرانی را از جده بدمشق و بغداد برده بودند درفرودگاه مهرآباد بزمین نشستند.

آقای عبدالله بقائی نماینده شرکت هواپیمائی ایران که با یکی از هواپیماهای مزبور بتهران مراجعت کرد بخبرنگار ما اظهار داشت تاکنون ۶۵۰۰ نفر از حجاج ایرانی بوسیله هواپیماهای ایران و پارس و در حدود ۱۰۰۰ نفر بوسیله هواپیماهای «میدل است» و خطوط عراقی از جده خارج شده‌اند و در حدود ۱۲۰۰ نفر را هم هواپیماهای سعودی بعراق و سوریه رسانده‌اند. باین ترتیب تابحال نزدیك به ۹۰۰۰ نفر از حجاج ایرانی از جده خارج شده اند وفقط عده کمی در حدود ۸۰۰ نفر در جده باقیمانده‌اند که بوسیله هواپیمای سعودی حمل خواهند شد.

البته حجاجی که اکنون در عراق و سوریه هستند پس از زیارت مقابر متبرکه خود بهر وسیله‌ای که مایل باشند بایران مراجعت خواهند کرد.

آقای بقائی افزود که امسال نظم و ترتیب هواپیماهای ایرانی بهتر از کلیه خطوط هوائی دیگر که حجاج را حمل میکردند بود و ما در روزهای اخیر هر روز بطور متوسط در حدود ۸۰۰ نفر را از جده خارج مینمودیم.

آقای بقائی در خاتمه گفت هوای جده اکنون خیلی گرم نیست و اتفاق قابل ذکری هم در آنجا بوقوع نپیوسته است.

ضیافت درسفارت کبرای شوروی

هوای گرم تهران پگف را وادار بمسافرت کرده است

سفیر شوروی رئیس دانشگاه تهران چین و مرغ تعارف میکند

بمناسبت باز گشت هیئت استادان دانشگاه تهران از مسافرت بشوروی، از ساعت هشت و نیم بعدازظهر دیروز مجلس ضیافتی مشام در سفارت کبرای شوروی ترتیب داده شده بود و بدعوت آقای پگف سفیر کبیر شوروی، رئیس و عده‌ای از آقایان استادان دانشگاه، نویسندگان و رجال و مدیران جراید با بانوان خود در این ضیافت حضور بهمرسانیده بودند. پس از صرف شام مدعوین بسالون سینما راهنمائی شده و فیلم رومئو ژولیت را تماشا کردند.

در جریان این ضیافت آقای پگف سفیر کبیر شوروی بار دیگر موضوع مسافرت خود را بمسکو تائید کرده و گفت حد اکثر تا ده روز دیگر بمسکو خواهم رفت.

سفیر کبیر شوروی گفت مسافرت من بشوروی صرفاً برای استفاده از مرخصی است چون هوای تهران خیلی گرم شده و یکماه مرخصی خود را در یکی از نقاط خوش آب و هوا بسر خواهم برد

موضوع جالب این بود که هیچکدام از کارمندان سفارت کبرای شوروی تا عصر دیروز از مسافرت سفیر کبیر خود خبر نداشتند و میگفتند ما بوسیله روزنامه اطلاعات از این جریان مستحضر شده‌ایم.

در پارلمان

فردا پیش از ظهر نمایندگان مجلس شورایملی بهیئت اجتماع حضور ملوکانه شرفیابی حاصل میکنند.

فردا مجلس سنا بحث درلایحه نفت را ادامه خواهد داد، درکلیات لایحه غیر از آقایان جمال امامی و لسانی که دیروز صحبت کردند کسی اجازه نطق نخواسته است ولی آقای ناصر وزیر دارائی و همچنین مخبر کمیسیون برای ایراد توضیحاتی درپاسخ اظهارات ناطقین وقت گرفته‌اند.

مراجعت باستانشناس پاکستانی

آقای محمدولی خان باستان شناس معروف پاکستانی و رئیس اداره کل باستان شناسی آنکشور که بایران آمده است فردا صبح بکشور خود مراجعت میکند

آقای محمدولی خان علاوه بر بازدید موزه‌های تهران باصفهان و شیراز مسافرت کرد و از آثار تاریخی این دو شهر نیز بازدید بعمل آورد

وسائل مسافرت و اقامت آقای محمدولی خان را موسسه توریست ایران فراهم آورده بود

بازدید وزیر بهداری از بیمارستان فیروزآبادی

ساعت ۸ صبح امروز آقای دکتر راجی وزیر بهداری از قسمتهای مختلف بیمارستان فیروزآبادی بازدید بعمل آورد. دراین بازدید آقای دکتر مؤید حکمت سرپرست بیمارستان توضیحات لازم داد.

ساختمان جدید هزار تختخوابی نیز که هم اکنون عده‌ای بیمار معتاد بافیون در آن بستری میباشند مورد بازدید قرار گرفت.

حمل زغال به تهران شروع شده است

شهرداری ده هزار تن زغال ذخیره دارد

موضوع تامین زغال زمستان برای اهالی تهران از هم اکنون مورد توجه قرار گرفته و بقرار اطلاعی که خبرنگار ما کسب کرده است، شهرداری تهران فعلا درحدود ده هزار تن زغال ذخیره نموده است.

ضمنا مسئولین کوره‌ها مشغول سوزاندن چوبهای جنگل و تهیه زغال میباشند و از هفته گذشته زغال بطرف تهران حمل شده است.

مسئولین شهرداری معتقدند که درسال جاری باندازه مصرف تهران، زغال وارد خواهد شد و بدین ترتیب از گران شدن آن جلوگیری بعمل میآید و شهرداری تهران در طرز فروش آن نظارت خواهد کرد.

مصرف زغال تهران در سالهای گذشته دویست هزار تن بوده در صورتی که مصرف سالهای قبل بیش از این مقدار بوده است. علت کم شدن مصرف زغال شیوع استعمال سماور و بخاری است که خواه و ناخواه از مصرف زغال میکاهد

انتظار میرود که مصرف زغال درسال جاری از دویست هزار تن هم کمتر شود.

برای اطلاع اهالی شهرستانها
درساعت یك و ربع بعدازظهر

ازروز ٤ شنبه نهم مرداد نخستین قرعه کشی بلیطهای جدید شرطبندی آغاز خواهد شد. ٤ ساعت قبل از آغاز قرعه کشی، یعنی درست سرساعت یك و ربع بعدازظهر باشگاه سوارکاران ضمن اطلاعیه ای که بوسیله رادیو تهران منتشر خواهد شد مقدار جایزه‌ای را که بهر یك از شماره‌های ده گانه بلیطهای شرطبندی تعلق میگیرد باطلاع علاقمندان خواهد رسانید. این اطلاعیه در تهران نیز جداگانه چاپ و در دسترس فروشندگان گذاشته خواهد شد تا بمحض آغاز قرعه کشی درساعت ٥ بعداز ظهر و معلوم شدن شماره برنده هر کس از مقدار جایزه‌ایکه نصیبش میشود قبلا مطلع باشد.

بدیهی است چون میزان اصابت جوایز بهر یك از شماره‌های ده گانه شرطبندی مساوی نخواهد بود. بهای بلیطهائی که جایزه بیشتری بآنها تعلق میگیرد تا چندین برابر بالا رفته و بازار بورس سیاه پیدا خواهد کرد. بنابراین خریداران متوجه باشند که بلیطهای خود را مخصوصا بین ساعت یك و ربع و ٥ بعد از ظهر ٤ شنبه مفت از دست ندهند.

سری دوم بلیطهای شرطبندی که رنگ شماره آن سبز میباشد از امروز بشهرستانها فرستاده شد آنهائی که موفق تهیه سری اول نشده‌اند از این سری تهیه فرمایند جوایز کمتر از ۱۰ هزار ریال همه جا بوسیله فروشندگان پرداخت خواهد شد و برای جوایز بیشتر از ۱۰ هزار ریال مستقیما بنگاه مزبور مراجعه فرمائید.

آ ـ ۱۳۵۵۰

پروفسور سوسول
هرروز بیشتر از روز پیش موفقیت بدست میاورد
بزرگترین نمایشنامه گردی و انتقادی سال
چرا مورد توجه مردم قرار گرفته است؟
جواب این سئوال را فقط دیدن نمایشنامه شما میدهد
پروفسور ـ سوسول در محل تابستانی تاتر تهران
آ ـ ۱۳۵۶۲ ۱ ـ ۲

دلیران غرب

فیلم پرحادثه وعشقی و قهرمانی از تاریخ نظامی امریکا
باشرکت
مورین اوهارا ـ ملکه زیبای فیلمهای برهاجرا ـ ژرژ مونتگمری ـ ویکتور فرانسن
همه روزه ازده صبح
سینما دنیا
مجهز بدستگاه عظیم تهویه مطبوع
آ ـ ۱۳۵۱۰ «کانون طوطی»

از فروشگاه خودکار فادا دیدن کنید
جنب بانکملی بازار تلفن ۲۸۳۳۷
آ ـ ۱۳۳۸۶

چینی مسعود
۱ ـ ۱۴۳۶۰

آگهی استخدام
شرکت بین‌المللی موریسن کنودسن
یکنفر حسابدار بر آورد مجرب و یکنفر مترجم باسابقه (فارسی، انگلیسی) استخدام مینماید.
روز ۷ مرداد از ساعت هفت و نیم صبح الی دوازده و نیم از درخواست کنندگان وقت و آزمایش بعمل میاید
نشانی خیابان شاه چهارراه آشیخ هادی
آ ـ ۱۳۳۲۲ ۳ ـ ۳