سال سی و دوم- شماره ۹۴۶۰ | یك شنبه نوزدهم آبان ماه ۱۳۳۶ | تکشماره دو ریال و نیم

اطلاعات

# یك اتحادیه دفاعی از ۵۰ کشور بوجود میآید

## کشورهای پیمان بغداد، سازمان آتلانتیك و پیمان آسیای جنوب شرقی در این اتحادیه شرکت دارند- پیمان آتلانتیك توسعه مییابد

## علائم تلگرافی ماه مصنوعی از دیروز قطع شد- سك مسافر هنوز زنده است

ممکن است بدستگاه مولد قمر صدمه رسیده باشد- مسکو درباره سك مسافر ساکت است - اولین موشك امریکا دو یا سه سال دیگر بماه خواهد رسید- جنك تبلیغاتی مصر علیه اردن و ترکیه

(مشروح اخبار جهان را در صفحات ۳ و ۴ و ۱۸ و ۱۹ مطالعه فرمائید)

### جریان روز

## شهر بی حفاظ

بارندگی شدید این دو سه روزه باز هم یکبار دیگر افطار مردم را متوجه مشکل همیشگی شهر تهران کرد. در اثر بارندگی مداوم آب از هر طرف مثل دهوانه زنجیر گسیخته در خیابان های تهران برافتاد. در بعضی چهارراهها و خیابانها و کوچه‌های جنوبی شهر، برکه‌هائی تشکیل و عبور و مرور بکلی قطع گردیده بود.

در اغلب خیابانها فشار آب جوی ها را بسته و سطح خیابانها را آب فرا گرفته بود. این سیلاب در شب تندی که از شمال بجنوب شهر وجود دارد، بدون برخورد بمانع بطرف محلات جنوب و خانه‌های خشتی و گلی پائین شهر هجوم برده و همچون آبی که در گودال

بقیه در صفحه دوم ستون اول

## اتحادیه بزرك

ملاقات ملك میلان و آیزنهاور نتایج متعددی داشته است که هر چند روز یکی از آنها باطلاع جهانیان میرسد. در این کنفرانس پیشنهادهای متعددی عنوان شد و تصمیم درباره این پیشنهادها همه در جلسه شورای اتلانتیك شمالی که ماه آینده در پاریس تشکیل میشود اتخاذ خواهد گردید

یکی از مهمترین نتایج کنفرانس واشنگتن ادراك جدیدی است که دول امریکا و انگلستان از اتحاد غرب پیدا کرده‌اند. فکر این پیش آمده است که ۵۰ کشوریکه بنحوی از انحاء سیستم دفاعی غرب وابستگی دارند با یکدیگر روابط نزدیکتری برقرار سازند. از جمله پیمانهای دفاعی آتلانتیك، بغداد و آسیای

بقیه در صفحه دوم ستون دوم

## سیل پنجنفر را برد

### در ابهر سیل ۵ نفر را برد و دو نفر را هلاك کرد

### ۶۴ خانه با خاك یکسان شد

### سیل قسمتی از جاده‌های کاشان و ساوه را با خود برده است

چنانکه دیروز باطلاع خوانندگان محترم رساندیم در اثر بارندگیهای اخیر در اکثر نقاط کشور سیل‌ها و سیلاب هائی جاری شده است. اینك گزارشاتی که امروز خبرنگاران ما مخابره کرده‌اند:

**سیل در جاده ساوه**

خبرنگار ما از ساوه گزارش میدهد: در اثر بارندگیهای اخیر در حوالی جاده آسیاباك زرند واقع در سی کیلومتری ساوه سیل جاری و قسمتی از جاده خاك ریزی شده تهران- ساوه را بکلی برده و عبور و مرور قطع گردیده است- اتومبیل هائی که از ساوه قصد حرکت بتهران را داشتند در ساوه بلاتکلیف مانده‌اند.

**سیل ابهر**

ساعت سه بعد از ظهر پریروز در اثر نزول تگرك و باران شدید در خیابانهای ابهر سیل بزرگی جاری شد و دکاکین و خانه‌های مسیر را خراب کرد.

سیل پنج نفر از اهالی را با خود برد که سه نفر از آنها بوسیله مأمورین ژاندارمری نجات یافتند ولی دو نفر دیگر را سیل با خود برد.

گروهان ژاندارمری زنجان و جمعیت شیر و خورشید سرخ و فرماندار ابهر در محل مشغول کمك بآسیب دیدگان هستند بقرار اطلاع شصت و چهار خانه و مغازه از بین رفته و عده‌ای از اهالی که خانه‌های

بقیه در صفحه هفدهم

در دومین قسمت مسابقات جهانی وزنه برداری که دیشب انجام گرفت در میان بهت و حیرت تماشاچیان

## رکورد پروزن دنیا شکسته شد

### وزنه بردار عراق با بردن نام قهرمان ایرانی زیر کوه پولاد میرفت و پیروز بیرون میآمد

**یك ایتالیائی گمنام بنحو غیر منتظره‌ای مقام دوم جهان را از دست قهرمان پرسابقه امریکا بیرون آورد**

**در مسابقات دیشب ایران شرکت نداشت و ژاپن با بدست آوردن مقامهای اول و دوم قاره‌ای قهرمان آسیا شناخته شد و عراق قهرمان سوم آسیا گردید**

(شرح در صفحات ۹، ۱۲ و ۱۸)

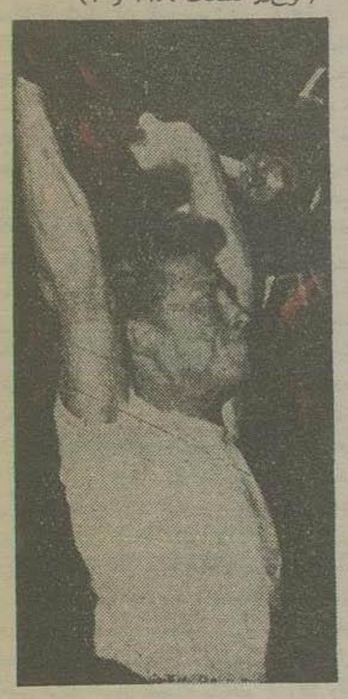

برگر قهرمان سوم جهان
بدآورد و مقام عالی را از دست داد

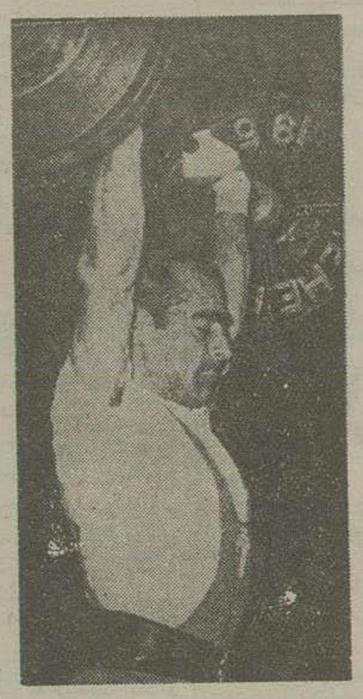

سپاستینو قهرمان دوم جهان
با یك مبارزه عجیب باوج شهرت رسید

مینایف قهرمان اول جهان
با شکستن رکورد دنیا را بحیرت انداخت

### مجلس شورای ملی

**درباره موفقیت قهرمانان ایرانی، نفت و ناسیونالیسم، شکایت مردم از شهرداری، تجارت آزاد بعنوان قبل از دستور مذاکره شد**

## نامه علما به مجلس درباره فرقه بهائی

### دولایحه درخصوص موافقت نامه های فرهنگی بین ایران و پاکستان و ایران و هند بتصویب رسید

درجلسه امروز مجلس شورای ملی، سه نفر از نمایندگان بعنوان قبل از دستور صحبت کردند و سپس دولایحه راجع بموافقتنامه فرهنگی بین ایران و پاکستان و موافقتنامه فرهنگی بین ایران و هندوستان مطرح و تصویب گردید.

**قهرمانان ما**

مجلس ساعت ۹ و چهل و پنج دقیقه بریاست آقای عسگری بقی «نایب رئیس» تشکیل شد.

آقایان صمیدی نوری، جعفر جهانی، دکتر مشیر فاطمی برای ایراد نطق قبل از دستور اسم نویسی کرده بودند.

آقای صمیدی نوری گفت:

یکی از جریانات مهمی که این روزها در پایتخت کشور ما جلب توجه کرده موضوع مسابقه قهرمانی وزنه برداری جهانی است.

برای اولین بار این افتخار نصیب ما شده که مسابقه قهرمانی جهان در تهران بعمل آید و افتخار دیگری که نصیب ما شده موفقیت قهرمانان ایرانی است مخصوصا موفقیت جوانی بنام سنبلی که توانست قهرمان اول آسیا و قهرمان

بقیه در صفحه هفدهم

### حوادث جهان

## یك هواپیمای ۴ موتوره با ۴۴ مسافر گم شد

### رئیس جمهور هند کنگره گیاهخواران را افتتاح کرد- یك ستاره سینما بنحو مرموزی فوت کرد

هونولولو- یك هواپیمای چهار موتوره شرکت پان آمریکن که از سانفرانسیسکو عازم هونولولو بود و از آنجا می‌بایست بتوکیو برود در هزار میلی غرب هونولولو سقوط کرد.

هنوز از ۴۴ نفر مسافر و سرنشین هواپیما اطلاعی بدست نیامده است. ۸ هواپیما و ۱۶ فروند کشتی در جستجوی هواپیمای مفقود هستند. ناو هواپیمای فیلیپین نیز مامور یافته است که بجستجوی هواپیمای مزبور بپردازد.

در فرودگاه هونولولو خانواده های مسافران که بادسته گل برای استقبال از آنها گرد آمده بودند پس از ساعتها معطلی باز گشتند. (رویتر)

بمبئی- دیروز یازدهمین کنگره «گیاهخواران» که در آن چندین صد

بقیه در صفحه چهارم

از گازت دولوزان

بقلم پیر بریکه

## انگلیسها با قرارداد نفت ایران و ایتالیا موافقت ضمنی دارند

### با اجرای این قرارداد ۱۰۰ هزار ایتالیائی بایران مهاجرت خواهند کرد- کارتل بین المللی نفت میترسد

### روش ایتالیائی در خاورمیانه رایج شود

رم- آقای کرونکی رئیس جمهور ایتالیا و سینیورماتی رئیس کمپانی نفت ایتالیا که مورد حمایت شخص رئیس جمهور میباشد در چند هفته اخیر از طرف جناح دست راست حزب دمکرات مسیحی و بعضی از عناصر محافظه کار سنای ایتالیا مورد انتقاد قرار گرفته‌اند.

علت این انتقادات سیاستی است که ایتالیا در خاورمیانه پیش گرفته و موجب ناراحتی متفقین غربی ایتالیا شده است

بقیه در صفحه هشتم

## تلگراف شاهنشاه

### به کلمنت ورو شیلف صدر هیئت رئیسه اتحاد جماهیر شوروی

رادیو مسکو- یکساعت و نیم بعد از ظهر حضرت آقای ورو شیلف صدر هیئت رئیسه شورایعالی اتحاد شوروی سوسیالیستی تبریکات صمیمانه خود را بمناسبت چهلمین سال انقلاب کبیر سوسیالیستی اکتبر ابراز میدارم.

سعادت و سلامتی آنحضرت و کامیابی، خیر و رفاه مردم کشور دوست و همسایه‌مان اتحاد جماهیر شوروی سوسیالیستی را آرزومندم.

**محمدرضا پهلوی - تهران - هفتم نوامبر ۱۹۵۷**

## تنظیم لایحه برای واگذاری زمین بمهندسین کشاورزی

### دیروز اعلیحضرت همایونی امر فرمودند بمهندسین کشاورزی پنج برابر میزان معمول زمین داده شود

برای واگذاری اراضی بمهندسین کشاورزی که مایل بخدمت در ادارات دولتی نیستند بدستور اعلیحضرت همایونی یك طرح قانونی از طرف وزارت کشاورزی تقدیم دولت و مجلس خواهد گردید.

مهندسین کشاورزی غیر شاغل دولت که هفته پیش طی نامه‌هائی که بمراجع دولتی فرستاده‌اند و در ملاقاتهائی که با آقایان نخست وزیر و وزیر کشاورزی بعمل آوردند اظهار علاقه کردند که بجای اشتغال در ادارات دولتی و سربار شدن ببودجه دولت و مالیات مردم بکار کشاورزی مشغول شوند و تقاضا کردند که از اراضی خالصه زمین و اعتبارات لازم در اختیار ایشان گذاشته شود.

در ملاقات مهندسین کشاورزی با آقای نخست وزیر، موضوع فوق العاده مورد

بقیه در صفحه نوزدهم

## هیئت حسن نیت چین ملی بتهران وارد شد

### وزیر خارجه چین ملی گفت: من حامل پیام محبت آمیز رئیس جمهوری و ملت چین برای شاهنشاه و ملت ایران هستم

### ما درباره توسعه روابط اقتصادی دو کشور و خرید نفت مطالعه میکنیم

...من حامل پیام محبت آمیز رئیس جمهوری و ملت چین ملی برای شاهنشاه و ملت ایران هستم. ایران و چین از قرنها قبل باهم دوست بوده و من آمده‌ام که رشته‌های این دوستی را محکمتر و نزدیکتر سازم.

آقای دکتر «جرج به» وزیر خارجه چین ملی که صبح امروز در رأس یك هیئت

بقیه در صفحه هفدهم

وزیر خارجه چین (شخص کلاه بدست) و سفیر کبیر آنکشور در ایران هنگام ورود بکاخ مرمر برای امضای دفتر مخصوص دیده میشوند

## یکصد هزار کاسب شهرستانها نیز از مالیات معاف میشوند

### رئیس اداره کل درآمدهای داخلی امروز گفت: با اصلاح قانون مالیات شرکت ها سالی ۳۵۰ میلیون ریال بر درآمد دولت اضافه میشود

پیشنهاد افزایش حداقل بخشودگی مالیاتی در کمیسیون مامور تدوین قانون جدید مالیات بر درآمد مطرح و مورد تصویب کمیسیون قرار گرفته است. با تصویب این ماده از طرف مجلسین علاوه بر ۶۰ هزار پیشه‌ور جزء که در تهران از پرداخت مالیات معاف میشوند در کلیه شهرستانها نیز بالغ بر یکصد هزار پیشه‌وران جزء از پرداخت مالیات بخشوده خواهند شد

امروز آقای هروی رئیس اداره کل درآمدهای داخلی در این باره اظهار داشت کمیسیون تصمیم دارد آنقسمت از ماده ۸ قانون فروردین ۱۳۳۵ را که مربوط بمالیات شرکتهای سهامی بیشتر از پنج میلیون ریال سرمایه میباشد اصلاح کند بنحوی که این شرکت‌ها هم مانند سایر شرکتها وافراد مالیات بدهند و در نتیجه در حدود سالی ۳۵۰ میلیون ریال بدرآمد دولت افزوده خواهد شد و هم تبعیض بیجا از بین میرود و هم چندین برابر مالیاتی که از پیشه‌وران و کسبه دریافت میشد دریافت میشود.

چون در بعضی موارد پس از وصول مالیات آزمودی و دادن مفاصا حساب مالیاتی باز هم بنام متمم پیش آگهی مالیاتی صادر میشد پیشکاری دارائی تهران برای جلب اعتماد مودیان دستور داد که پس از اخذ مالیات هر سال برای یك محل کسب از صدور پیش آگهی مجدد خودداری شود.

### در حالیکه شیخ حسن وهرانی گفته‌های یکدیگر را تکذیب میکنند

## دکتر طباطبائی گفت داروی هرانی مسکنی است که مسموم میکند

### تشکیل جلسه باشرکت دکتر دانشور و دادستان تهران در پزشکی قانونی

از صبح امروز مطابق معمول عده‌ای از بیماران سرپائی هرانی برای خوردن شربت بیمارستان لقمان ادهم هجوم آورده بودند روبهمرفته آقای هرانی سه روز از دادن شربت باین بیماران خودداری کرده بود و میگفت تا اولیاء بیمارستان لقمان ادهم بمن کتبا ننویسند از دادن شربت خودداری خواهم کرد.

بالاخره با اصرار بیماران که هر لحظه تعداد آنها افزایش مییافت در ساعت ده صبح آقای محمود هرانی اخوی آقای هرانی در جلوی درب بیمارستان آمد و بیماران پس از صف بستن طویلی به ترتیب یك قاشق شربت

بقیه در صفحه هجدهم


بسم الله الرحمن الرحیم

آگهی

فقط یك روز از خرید سهام شرکت سهامی ساختمانی شهر آرا باقی است

علاقمندان خرید سهام شرکت سهامی ساختمانی شهر آرا در شرف تاسیس فقط تا آخر روز بیستم آبان ماه (فردا) به بانکهای معرفی شده در آگهی قبلی میتوانند بابت بهاء سهم شرکت مزبور بحساب مهدی ابراهیمی دریانی با در نظر گرفتن یك قیمت خانه که مورد تقاضای آنان خواهد بود وجه نقد بپردازند- پرداخت بعد از روز بیستم را شرکت از قبول معذور میباشد.

از طرف هیئت مؤسسین شرکت سهامی ساختمانی شهر آرا در شرف تاسیس
مهدی ابراهیمی دریانی
آ- ۲۵۴۴۲

آدامس خروس نشان
بهترین نوع آدامس خارجی است
و کاملا مورد اطمینان میباشد
آ- ۲۴۶۶۶ ۳-۳

چای جهان

شاداب
آبلیموی شاداب صد در صد خالص
آ- ۲۵۰۴۴ ۳-۱۰

## شهر بی حفاظ

بقیه ازصفحه اول

هاوحفره‌هافرورواین محلات وخانه هارا که‌نسبت‌بمحلات وخانه‌های‌شمال شهرازنظرشیب‌درحکم گودال‌وحفره‌است دربرگرفت ، وباین‌ترتیب‌میتوان‌تصور کرد که‌اگراین‌بارندگی‌مدت‌یکهفته ادامه‌پیدامیکردچه مصیبتی برای‌مردم جنوب شهر وچه مشکلی‌برای رفت‌و آمدمردم ببارمیآورد.

حقیقت‌اینست که ماخانه برسرراه سیل ساخته‌ایم وخودنیز متوجه این موضوع نیستیم که‌لااقل سیل‌برگردانی بدورخانه‌خود بکشیم.

شهرتهران ازشمال بجنوب درشیب تندی‌قراردارد.

خیابانهای مستقیمی‌مثل امیریه ـ شاهپور ـ سعدی ـ فردوسی ـ سیروس شهنازدر مسیراین شیب‌شمال شهررا بجنوب متصل‌میکنند.

ساختمانهای شهر به‌نسبت‌این‌شیب ازشمال‌بجنوب روبپائین میرود این وضع‌شهررا قبل ازمادیگران درنظر گرفته‌بودند.

درابتدا که‌طهران باین‌وسعت نبود خندقهائی درشمال شهر وجودداشت‌و ازچهارپنج کیلومتری شهرمسیل‌هائی درنظر گرفته‌شده‌بود که‌در هنگام بارندگی‌وشدت جریان‌آب شهرراازخطرسیل‌محفوظ میداشت‌وبالااقل‌از سرعت‌جریان آب‌جلوگیری میکرد اکنون‌آن‌خندقها تماما تبدیل‌بخانه وخیابان وکوچه‌شده واراضی مسیل نیزبتدریج‌بتوسط‌زمین خواران غصب گردیده‌است‌وباین نحوهرگونه‌حفاظ ومانعی‌را ازجلوی‌را مسیل‌برداشته و ازهرجهت‌رامرا جلوی پای‌آب باز کرده‌اند.

طهران‌ازنظراسلوب‌شهرسازی‌ووسایلی که‌اکنون درشهرهای بزرگ برای جلوگیری ازحوادث تعبیه میکنند بهیچوجه مجهز نیست ،شهر سازی «اوربانیسم»امروز یکی‌ازرشته‌های‌مهم فنی است‌علم‌مخصوص‌ومباحث‌بخصوصی دارد بعبارت دیگر ساختمان‌شهرو نگهداری‌آن‌برطبق‌مقتضیات آب‌وهوا وراحتی مردم امروز صورت یك‌علم درآمده‌وخودرشته‌ای‌ازرشته‌های آموزشی است‌پیش‌بینی حفاظت شهر ازحوادث مختلف مثل‌سیل‌وحریق امروز جزء بدیهیات است

اگرشهرتهران‌بتدریج‌روبشمال‌پیشروی کندوبالاخره خودش‌رابزیر پای‌البرز برساندو تمام‌تپه‌ماهورهائی که امروز درفاصله‌بین‌شهر وشمیران خود بخود آبهاوسیلابها رادرخودفرومیبردتبدیل بخانه‌وخیابان‌و کوچه‌شودآنروزتکلیف مردم‌دربرابر سیل‌وبارندگی چیست؟ مابرای‌ساختن یك‌خانه‌مجبوریم‌برطبق نظرمهندس ومعمارمقاومت‌زمین‌را در نظر گرفته وپایه‌های‌خانه‌رادردل‌خاك تعبیه کنیم .سعی‌میکنیم که‌اطاقهارو بآفتاب‌باشد ناودان‌های متعددجا میگذاریم که آب‌باران‌راازپشت بام بسطح‌زمین برساند آیابرای یك‌شهر نبایداین‌پیش بینی‌هارا کرد؟اگردست بترکیب‌فعلی‌شهرنمیزنیم‌ووضع‌محلات وخانه‌های‌جنوب شهرراتغییرنمیدهیم لااقل‌حفاظی درست کنیم‌تاجلوی آب بازان‌رابگیرد در اینصورت‌باید یك مطالعه‌جدی برروی وضع‌شهر بعمل آیدومهندسین‌وکارشناسان‌طرحی‌برای جلوگیری‌ازجریان‌سیلاب‌درشهرتنظیم نمایندتنهاخطرسیل‌ازخارج تهران‌را تهدیدنمیکندبلکه‌بارندگی اگرنظیر ارندگی‌اخیر شدیدباشدخودبخودخیابانها کوچه‌های‌جنوب‌شهر رادرآب‌فرومیبرد بنابراین‌بایدبرای جلوگیری‌ازجریان آب‌وسرازیر شدن‌آب‌بمحلات‌جنوبی فکری کرد

این مشکل‌همیشگی‌شهراست‌وبافرا رسیدن فصل‌بارندگی‌این‌نگرانی برای ساکنین‌خانه های جنوب شهرشروع میشود. هیچگاه‌نمیتوان‌حوادث‌طبیعی رابیش بینی کرد بلکه بایدازقبل برای‌مقابله‌باهر حادثه‌ای آماده شد • نباید گذاشت که آب جنوب‌شهر را فراگرفته‌وزندگی‌مردم‌رابرباد دهد. عبورومرورراقطع وفعالیت‌وحرکت یك‌شهررامتوقف کند ماامیدواریم که شهرداری‌تهران‌ووزارت‌کشوراین‌مسئله توجه‌نمایندبدون‌شك میتوان باایجاد مسیل‌درخارج‌شهر وحفرکانال‌های‌زیر زمینی‌درداخل ازجریان‌آب‌درخیابانها وکوچه‌های‌شهرجلوگیری کرد. عدم توجه‌باین‌موضوع گذشته‌ازغفلت‌دریك مسئله‌ومشکل بزرگ‌مردم‌موجب‌بروز گرفتاریهای‌بزرگتری‌خواهد گردیدو خدای‌نکرده‌یك‌بارندگی‌شدیدومداوم همه‌رادرمقابل‌یك‌عمل انجام‌شده‌قرار خواهدداد که‌رفع آن‌خیلی گرانترتمام خواهد شد •

## اتحادیه بزرك

بقیه ازصفحه اول

جنوب‌شرقی تحت‌فرماندهی‌وبا‌سازمان واحدی درآیند وبالااقل برنامه‌های مشابهی درباره‌آنهااجراشود.

این‌فکر که‌ظاهراً ازطرف‌ملك‌میلان نخست‌وزیر انگلستان‌پیشنهاد شده‌در میان‌سیاسیون ومطبوعات‌دنیای غرب انعکاس‌نیرومندی یافته‌است و ممکن است درشورای اتلانتیك وپس‌از آن شورای‌پیمان‌بغدادوپیمان آسیای‌جنوب شرقی‌این‌مسئله‌مطرح گردد .

طرح‌تشکیل‌اتحادیه بزرگی از۵۰ کشورغربی بی‌تردیدیکی ازبزرگترین طرحهای‌سیاسی پس‌ازتشکیل سازمان ملل‌متحداست ودرواقع این اتحادیه بزرك پس‌ازتشکیل‌درقسمتی‌از وظایف سازمان ملل‌متحد آن کمك خواهد کرد و ازجمله خواهد تواست یك نیروی‌نظامی‌بین‌المللی‌برای‌جلوگیری از وقوع‌تجاوز بوجود آورد ودرداخل سازمان‌هم وحدت‌نظر قابل‌ملاحظه‌ای بین‌عدمزیادی‌ازاعضابوجودخواهدآورد که‌درپیشرفت‌کارسازمان مؤثرخواهد بود •

درسیاست بین‌المللی تشکیل چنین اتحادیه‌ای‌سدبزرگی‌دربرابرهراقدامی بوجود خواهد آورد که که منجربه وقوع جنك‌شود اتحادیه دنیای غرب تضمین نیرومندی دربرابرهرحمله‌ای خواهدبودوسرفنظر از قدرت نظامی قدرت‌اخلاقی آن‌کافیست که‌هرمتجاوزی راقبلا واداربه تفکر کند باتحادیه دنیای غرب‌منابع سرزمینهای‌وسیع‌و وامکانات ملتهای متعددی‌را دریك‌راه ویك منظور مجتمع‌ومتمرکزخواهد کرد وموجب پیشرفت نظامی‌وعلمی‌و اقتصادی خواهد شد.

ولی‌دربرابر همه این‌مزایامشکلات بیحدی‌درراموجوددارد.این۵۰ کشوردر رژیم سیاسی‌وسیستم‌اقتصادی‌واجتماعی عموما وجه مشترکی ندارند .همه نوع حکومت وطرزتفکر درمیان آنها بچشم‌میخورد اختلافات‌منافع نیزبین آنهازیاداست . دربعضی موارد ،حتی تضادهائی بین‌نظریات‌ومنافع‌بعضی از آنها وجود دارد که‌کاراتحادرا دشوار میسازد.

نظربهمین مشکلات بود که چندی پیش وزیرخارجه امریکا گفت‌درحال حاضرفکراتحادیك‌فرماندهی مشترك از۵۰ کشور جهان فکری جاه‌طلبانه است.ولی‌خوددالس‌اعلام کرد که‌امکان توسعه‌پیمان‌اتلانتیك‌بنحوی که‌بعضی‌از کشورهای‌خاورمیانه راشامل‌شود مورد بحث قرارگرفته است واین نظر در بعضی‌از مطبوعات غربی‌نیز منعکس گردید

شایدبعضی‌ازدول‌خاورمیانه نیزباشند که‌الحاق‌به پیمان اتلانتیك راچاره‌ای جهت بعضی مشکلات سیاسی خود تشخیص دهندواز نظر برخی‌دول‌عربی این‌راه حل‌مسلماً مفیدخواهدبود•

فکرتوسعه پیمان اتلانتیك‌در واقع قدمی‌است که دنیای غرب درراه نیل یك‌اتحادیه بزرك‌برمیدارد.

پیمان آتلانتیك کشورهائی‌را که‌آمادگی بیشتری برای همکاری دارندمتشکل میکندوبتدریج کشورهای دیگری واردایین‌مرحله خواهند شد وزمینه برای‌تشکیل‌یك‌سازمان‌واحددفاع از کشورهای‌وابسته بغرب‌فراهم‌خواهد گردید •

درانتظارهمه‌این‌تحولات ،فعلاآنچه بیش‌ازهمه‌ضرورت دارد،بوجودآوردن همکاری‌بیشتر بین‌سه‌پیمان‌دفاعی‌اتلانتیك بغدادوآسیای‌جنوب‌شرقی‌است•بنحوی که‌ازلحاظ طرحهای‌دفاعی وتسلیحاتی و همچنین از نظرسیاسی و اقتصادی با هم ارتباط بیشتری پیدا کنند و درمسائل مهم‌روش‌واحدی در پیش گیرند.

همانطور که آنزنهاور و ملك‌میلان توافق کرده‌اند،این‌پیمانهااحتیاج‌بتقویت دارندوتقویت آنهابدون‌ایجادهماهنگی بین آنهامیسر نیست خصوصادرتقویت‌این پیمانها بمسائل‌اقتصادی‌باید‌توجه‌بیشتری مبذول‌شود. زیرابزرگترین نقطه‌ضعف دنیای غرب‌را عقب ماندگی‌اکثریت اعضای آن تشکیل‌میدهد وتاوقتی که کشورهای آسیائی وافریقائی واسته غرب‌نتوانسته‌اند مراحل تکامل‌صنعتی راطی کنند،همیشه‌خطری‌برای‌وحدت وقدرت‌غرب‌محسوب خواهندشد.

دردنیائی که‌سرعت‌روبپیشرفت‌است وارتباط‌ملتهابا هم‌هرروزبیشتر میشود، ملت‌هائی که‌عقب‌مانده‌اند‌نه‌تنها برای خود، بلکه برای دیگران‌هم‌خطرناك خواهندبود.


خانواده های محترم تهران

توجه فرمائید

مثل همیشه برای تهیه مایحتاج

پوشاکی پائیز وزمستان خود واطفالتان

بفروشگاههای جنرال مد

رجوع کنید

خیابان‌سعدی ولاله‌زار کوچه برلن

ساعات‌کار صبح از ۸ونیم تا۱۲ ونیم

بعدازظهر از ۳ونیم تا۸

آ ـ ۲۵۳۴۷ (۱) « کانون‌طوطی »



## باشگاه روش‌نو برای بچه‌ها

**باشگاه روش‌نو** برای‌بچه‌های۵تا۱۲ساله درخیابان‌تخت‌جمشید چهارراه‌ایرانشهر روبروی اصل‌چهار ازاول آذرماه افتتاح‌خواهدشد.

این باشگاه‌درایام هفته ازساعت چهارونیم‌تاهشت‌ونیم بعدازظهرو روز جمعه‌وروزهای تعطیل ازساعت ۹صبح‌تا۱۲و از۳بعدازظهر تاهشت‌ونیم‌دایر خواهد بود •

دراین‌باشگاه‌برای بچه‌ها فیلمهای تربیتی وقرائت‌خانه‌ووسائل بازی‌و سرگرمیهای مختلف فراهم است‌پدران ومادرانی که‌میخواهند شب‌راسینما یامهمانی‌بروند که‌بردن بچه‌هاراصلاح نمیدانندومیل ندارند که‌فرزندان‌خود را بدست‌کلفت یانوکر باحوادث بسپارند می‌توانندآنان رابباشگاه تربیتی **روش نو بسپارند.**

بچه‌ها میتوانند تکلیف فردای‌خود راتحت‌راهنمائی مربیان‌و معلمین مخصوص‌انجام‌بدهند واشکالات‌درسی خودرابرسندوبعدازاتمام تکالیف‌بادیدن فیلمهای‌تربیتی وبازیهای‌مفرح خستگی‌خودرارفع کنند تااولیاءآنان‌ازسینما یامهمانی‌برگردند.

عضویت باشگاه بدوصورت‌ممکنست سالیانه‌وروزانه برای کسب‌اطلاعات بیشتروثبت‌نام فرزندان‌خود برای‌عضویت‌باشگاه بدفتردبستان **روش‌نو** واقع درفیشرآباد کوچه فردوس‌مراجعه فرمایند.

عده‌اعضاء محدودخواهدبود بنابراین‌حق تقدم‌باکسانیست که‌زودترثبت نام کنند •

**مؤسس باشگاه روش‌نو برای‌رفاه حال‌اولیاء و نجات بچه‌ها از تاثیر تربیت کلفت و نوکر**

آ ـ ۲۵۴۰۴ **عباس یمینی شریف**



## امشب درسینمارکس

**نمایش یکی‌ازمهمترین فیلمهای سال ۱۹۵۷ آغاز گردید**

فیلم پر حادثه فیلم مرموز داستان مهیج سرگذشت عجیب

شهامت بی‌پایان فاچاقچیان سری ویکتورماتیور ـ آنیتاالبرگ شما را متحیر و مبهوت میکند

## پلیس بین‌المللی

سینما سکوپ ـ محصول ۱۹۵۷ کلمبیا

آ ـ ۲۵۳۹۰ «کانون طوطی»



## تراکتور دیزل مان باقساط ۴ ساله بفروش میرسد

آ ـ ۲۵۱۷۰



**دکترمعانی**

امراض‌مقاربتی ـ مجاری‌ادرارامراض زنانه وسستی خیابان فردوسی مقابل بانك‌ملی‌مرکز

آ ـ ۱۶۹۰۵ ۸ ـ ۱۰

**شماره تلفن مطب**

**دکترجمال‌الدین‌نوربخش**

**به۶۵۵۵۷ تبدیل گردیده‌است**

آ ـ ۲۵۱۱۰ ۲ ـ ۵



## زمغان

شماره ششم‌و هفتم‌از دوره بیست و ششم‌باعالیترین مطالب‌تحقیقی ادبی‌و تاریخی‌ونظم‌استادان‌فردا

آ ـ ۱۷۷۳۷



**دکترعباس جناب زاده**

دارای کواهینامه ازدانشکده طب فرانسه( امراض‌مقاربتی‌ومجاری‌ادرارو دستگاه تناسلی) خیابان منوچهری مقابل کوچه‌دبیرستان‌ژاندارك



**خانواده‌های‌میرحبیبی ـ صوفی‌سیاوش ـ علمی‌غروی ایران نژاد ـ احمدی ـ عسکری ـ نوربخش ـ نودهی گودرزی ـ املشی ـ شفقی ـ نصری ـ رئیسیان. هدایت‌زاده**

باکمال تاسف‌وتاثر فوت‌ناهنگام‌سیدیوسف میرحبیبی «پورحبیب» راباطلاع خوشان‌ودوستان‌میرساندمجلس‌ختم‌انمرحوم‌روزسه‌شنبه۲۱آبان‌از ساعت۱۰ تا۱۲ درمسجدمجدوختم‌زنانه‌درهمین روز ازساعت۳تا۵بعد از ظهر درمنزل آنمرحوم‌واقع‌در خیابان‌هدایت‌پارك‌صا م‌لدوله‌کاشی ۱۰ برقرارمیباشد.

**گوهرتاج صوفی میرحبیبی ـ اشرالسادات‌میرحبیبی فخرالسادات میرحبیبی ـ عمادالدین علمی غروی بهاءالدین میزان املشی ـ محمدتقی صوفی ـ یحیی بور صوفی ـ زین‌العابدین صوفی ـ احمدعلی صوفی عبدالعلی صوفی ـ امان‌الله‌صوفی ـ حبیب‌الله‌ایران‌نژاد ولی ایران‌نژاد ـ سرگردتیمور ایران‌نژاد ـ مهندس‌محمدرضا عنایتی ـ سیدکاظم نوربخش ـ سیداحمداحمدی ـ افتخار عسکری ـ سیدمحمد عسکری ـ حاج هادی پور ـ حاج‌بابا نودهی ـ صمدگودرزی ـ ستارگودرزی ـ یوسف صوفی عطاءالله داودی‌صوفی ـ سروان‌دکتر محمدعلی صوفی ابراهیم بامداد صوفی ـ حسام‌الدین صوفی ـ جلال صوفی ـ ایرج‌صوفی ـ مهندس غروی ـ ضیاءالدین‌صوفی اسدالله‌صوفی ـ ذبیح‌الله بامداد ـ دکترجهانگیر بامداد مهدی عنایتی ـ کاظم صوفی ـ سلیمان‌داودی صوفی سمیع‌صوفی ـ هادی‌صوفی ـ مسعود صوفی ـ مهندس نعمت‌الله صوفی ـ محمدصوفی‌نیا ـ سرهنك‌عبدالحسین صوفی ـ سروان‌محی‌الدین‌صوفی ـ لطف‌الله‌دهقان ـ حاج فتح‌الله صوفی ـ محسن‌صوفی ـ عطاءالله صوفی‌خلیلی ستوان‌یکم نعمت‌الله صوفی ـ اسدالله فخیم ـ صادق نصری ـ حسن شفقی ـ شکری ـ رئیسیان ـ هدایت‌زاده**

آ ـ ۲۵۴۴۶

فقیدمزبوریکی ازعناصر نیکوکاروخدمتگزارگیلان بود که‌فوت‌ایشان مایه کمال تاسف‌میباشدمااین‌مصیبت ابکلیه بازماندگان آنمرحوم تسلیت میدهیم



**خانواده‌های‌محمدساعدمراغه‌ای ـ دکترنادرقاضی زاده ـ مطلب‌ساعدنیا ـ فریده‌افرند**

باکمال‌تاثر درگذشت‌خواهرعزیزمان‌دکترس گوهرخانم‌ساعد مراغه‌ای را به‌استحضاردوستان وآشنایان‌میرساندمجلس‌ختم‌زنانه روزشنبه‌بیست‌ویکم آبان ازساعت ۱۰تا۱۲ درمنزل‌شخصی آنمرحومه خیابان‌فروغی‌کاشی ۱۱۲ ومردانه‌مسجد مجد همان‌روزازساعت ۳تا۵بعدازظهر منعقدمیباشد

**فریدون‌جم ـ صبیره‌ساعد ـ فیروزه‌جم ـ منوچهرافرند جمشیدفرند ـ سیاوش‌افرند ـ اصلان‌افشار فاسملو ـ داریوش تیمسار اسداله‌مقاربی ـ امیدسالار ـ شریف‌زاده ـ کاظمی رجبی ـ ذوالقدر ـ مهندس تیمور ملك اصلانی ـ مهندس جمشیدانصاری**

آ ـ ۱۷۷۲۶



باکمال تاسف‌وتاثر فوت‌مرحوم‌حسن‌هاشمی‌رادرالیگودرز باطلاع اقوام‌و دوستان‌محترم‌میرساند.

**علی اصغرهاشمی ـ سرهنك محسن هاشمی ـ عبداله هاشمی ـ موسی هاشمی ـ امارالله‌هاشمی**

بعموم بازماندگان آنمرحوم‌تسلیت‌میدهیم.

آ ـ ۱۷۷۲۳



بمناسبت تصادف روز دوشنبه هیجدهم ربیع‌الثانی مطابق‌بیستم آبانماه جاری‌باسال‌درگذشت‌مرحوم‌حجت‌الاسلام‌آقای **آشیخ علی نهاوندی** طاب‌ثراه مجلس‌تذکری درتکیه چندرازساعت‌دونیم‌الی ۵ بعدازظهر ازطرف بازماندگان آنمرحوم‌آقای‌آمیرزاعبدالحسین نهاوندی‌و آقای‌حاج‌شیخ‌باقر نهاوندی‌واهالی منعقدامیداست عموم طبقات‌خاصه علمای اعلام‌بخاطرشاد نمودن روح‌آنمرحوم‌شرکت‌فرمایند

آ ـ ۱۷۷۴۱ **حاج‌سیدیحیی ـ حاج‌نصراله**



بانهایت تاسف وتاثر درگذشت مادرعزیزمان **بانوبی بی هیبت معنوی** را باطلاع دوستان ومنسوبان میرساند : مجلس ترحیم آن مرحومه ازساعت۹ تا ۱۱صبح روزدوشنبه بیستم آبان‌ماه در مسجدلالهزار منعقد است :

**الاحقر حاج‌شیخ‌حسن‌غروی ـ محمدتقی پورعلم**

آ ـ ۱۷۷۴۹ **حاج‌محمودمعنوی**

بعموم بازماندگان آنمرحومه تسلیت میدهیم



**خاندان ـ رند ـ رندکریمی ـ زندی ـ سپهبدی ـ جودت رضوی ـ امینی ـ رزمجو ـ سرهنك‌رسولی** بانهایت‌تاسف‌درگذشت شادروان **تیمسارسرتیپ غلامعلی زندرا** باطلاع دوستان وآشنایان میرساند.مجلس‌ختم‌مردانه روزدوشنبه ۲۰آبانماه ازساعت۳تا ۵بعدازظهر در مسجدمجد وختم‌زنانه‌درهمان‌روزوساعت درخیابان‌ژاله کوچه زاهدی منزل آقای‌رضوی برگذارمیگردد•

آ ـ ۱۷۷۲۷

درگذشت‌تیمسارزندموجب کمال تاسف‌است‌بعموم‌بازماندگان‌وخانواده‌های محترمی که‌دراین‌حادثه عزادارندمصیبت‌واردمرا تسلیت‌میدهیم



**خانواده‌های‌فتح‌اله‌زاده ـ ایپکچی ـ هشترودی ـ طاهیار فتح‌الله ـ عبدالهیان ـ افسر ـ شهلا ـ اسفهلانی ـ فزونمایه**

باکمال تاسف‌وتاثر فوت‌مرحومه‌مغفوره **حاجیه رابه‌خانم فتح‌اله‌زاده** صبیه‌مرحوم‌مغفور حاج‌علی‌آقا ایپکچی‌طاب‌ثراه، ووالده‌آقایان صمد واسد فتح‌اللهزادهرا باطلاع‌فامیل‌وآشنایان‌میرساندمجلس‌ترحیم‌مردانه‌روزدوشنبه‌بیستم آبانماه ازساعت‌هشت‌ونیم الی‌بازده‌صبح‌درمسجد ارك‌ومجلس‌ختم‌زنانه درهمان روزازساعت۳تا۵بعدازظهردرمنزل آقای‌صمدفتح‌اللهزادهواقع‌درخیابان‌بزرگمهر برگذارخواهدبود

آ ـ ۱۷۷۰۷ ۲ ـ ۲



باطلاع‌عموم آقایان‌دوستان ومشتریان‌محترم‌میرساند:

اخیرا کشف گردیده که‌اسماعیل عسکرزاده مزدابنام‌نمایندگی‌ازاین جانب وجوهی‌ازمطالبات مراازمشتریان مختلف‌وصول‌وحیف‌ومیل کرده‌است بنابراین‌تاچار باستحضار عموم‌آقایان میرساند که‌مشارالیه هیچگونه‌سمتی‌در تردابنجانب‌نداردوهرگاه‌بعنوان نمایندگی‌ازاینجانب‌مطالبه وجهی بنماید ساختگی‌بوده وارتباطی‌بشخص‌من‌نخواهدداشت

آ ـ ۱۷۷۲۹ **رضا آذری**



**خانواده‌های معدلی‌نژادتهرانی ـ فرسوده ـ قناعی آذری‌پور ـ باوفا ـ توانابور ـ طاهری ـ پندآموز جباری ـ خلجی ـ هویدا ـ خوش‌صفت ـ کیف‌چیان ـ غفائی**

بدینوسیله‌فوت مرحوم **محمد مهدی معدلی‌نژاد** تهرانی را باطلاع دوستان وآشنایان رسانیده‌مجلس‌ختم‌مردانه آنمرحوم‌ازساعت۳الی ۵بعدازظهر روزدوشنبه۲۰ر۸ر۳۶درمسجدحاج‌ابوالفتح‌واقع‌درخیابان‌ری(میدان شاه)ومجلس ختم‌زنانه‌همان‌روز درمنزل شخصی‌خیابان‌ری ـ جنب‌بانك‌صادرات ومعادن‌منعقدخواهدبود•

آ ـ ۲۵۳۸۶

بعموم بازماندگان‌آنمرحوم مصیبت واردمرا تسلیت‌میدهیم



باکمال‌تاسف فوت‌مرحوم‌**حاج‌شیخ‌حسن طاهری** ومعرف بطباخ راباطلاع‌دوستان‌وآشنایان میرساند مجلس‌ختم‌زنانه‌روزدوشنبه۲۰ر۸ر۱۳۳۶ ازساعت ۳الی۵بعدازظهر درخیابان آمل‌کوی دفت‌دست‌چپ کوچه‌اول‌کاشی شماره۳منزل طاهری‌منعقدمیباشد

**محمدعلی طاهری ـ محمدحسین‌طاهری ـ سیدابوالقاسم حسین‌زاده ـ علی‌دژنفر ـ نوری ـ علی‌زاده**

بازماندگان آنمرحوم‌تسلیت‌می‌دهیم

آ ـ ۲۴۴۳۶



**خانواده‌های‌قاقارانی ـ متین‌احمدی ـ مؤمن**

بانهایت تاسف‌فوت‌شادروان **آقای‌محمدقاقارانی** راباطلاع‌دوستان وآشنایان میرساندمجلس‌ترحیم‌مردانه آنمرحوم‌روزدوشنبه۲۰ر۸ر۳۶ازساعت ۳تا ۵بعدازظهر درمجلس‌سادات هندی‌واقع‌درخیابان‌شاهپور چهارراه‌مولوی‌و مجلس‌ختم‌زنانه‌درهمان‌ساعت‌درمنزل‌شخصی آنمرحوم‌برپاست

آ ـ ۱۷۷۵۳

بازماندگان آنمرحوم‌تسلیت‌میدهیم



پزشکان‌بهداری کل‌استان ششم باقلبی‌مملو‌از تاثروالدوه‌مصیبت‌جانگداز فوت‌ناگهانی بانوپروین نیکخواه مامای‌بهداری‌استان‌ششم‌را خاندان جلیل ایشان‌تسلیت گفته ازدرگاه خداوندمتعال بقای فامیل‌محترمشان‌راخواستارند.

**ازطرف پزشکان بهداری کل‌استان‌ششم ـ دکترنوری**

آ ـ ۲۵۳۶۸



تیمسار سرتیپ‌حم ـ افسران وکارمندان رکن‌سوم ستاد ارتش‌بانهایت تاسف مصیبت واردمرا تسلیت عرض وبقاء خانوادهٔ محترم را از خداوند مسئلت مینمایند•

آ ـ ۱۷۷۴۷

**ازطرف افسران رکن‌سوم ستادارتش ـ سرهنك‌ستادنیرمی**



بدینوسیله مصیبت‌واردمرا بهمکارمحترم آقای‌محمدتقی‌معدلی نژادتسلیت عرض نموده سلامتی خودوخانواده محترم‌ایشان‌راازخداوندمسئلت‌مینماید

ازطرف کارمندان‌انتقالات بانکملی‌بازار ـ **فرهمندی**

آ ـ ۱۷۷۵۷

اتحادیه بزرگ

# اتحادیه دفاعی پنجاه کشور جهان

## کشورهای پیمان بغداد- سازمان اتلانتیک و پیمان آسیای جنوب شرقی و آمریکای لاتین در این اتحادیه شرکت دارند

لندن - دیپلماتهای درجه اول مقیم لندن خاطر نشان کردند که امریکا و انگلستان درنظر دارند یك اتحادیه بزرگ جهانی از ۵۰ کشور گوناگون که مایلند از بروز تجاوز درجهان جلوگیری بوجود آورند.

دیپلماتهای مزبور خاطر نشان کردند سازمانهای دفاعی فعلی نظیر سازمان دفاعی اتلانتیك شمالی وسازمان پیمان بغداد وآسیای جنوب خاوری واتحادیه پان امریکن نیز جزئی از اتحادیه بزرگ جهانی خواهد بود.

### اتحادیه بزرگ

مقصود امریکا وانگلستان آن است که موجبات همکاری اعضای این اتحادیه‌ها را در امور سیاسی، اقتصادی ونظامی فراهم سازند.

با تشکیل این اتحادیه بزرگ دول آزاد جهان خواهند توانست در برابر متجاوزین ایستادگی کنند.

راجع باتحاد این اتحادیه بزرگ در جلسه شورای آتلانتیك شمالی که قرار است در ماه اکتبر با شرکت سران دول بزرگ جهان در پاریس تشکیل شود مذاکره خواهد شد.

بلافاصله پس از تشکیل شورای آتلانتیك کنفرانس پیمان بغداد و پیمان آسیای جنوب خاوری تشکیل خواهد شد و موضوع مزبور در کنفرانسهای فوق نیز رسیدگی بعمل خواهد آمد.

### تا دو نسل دیگر

رهبران سیاسی امریکا و انگلستان امیدوارند که با تشکیل سازمان دفاعی جدید جنگ لااقل برای دو نسل دیگر یعنی تا سال ۲۰۰۰ میلادی بتعویق خواهد افتاد.

مطلعین خاطر نشان کردند که مقامات وزارت امور خارجه امریکا در واشنگتن ووزارت امور خارجه انگلستان در لندن درباره این طرح مطالعاتی بعمل آوردند ونتیجه مطالعات مزبور در کنفرانس اخیر پرزیدنت آیزنهاور رئیس جمهوری امریکا و مکمیلان نخست وزیر انگلستان مورد بررسی دقیق قرار گرفت وضمناً این مطالعات باطلاع فرانسه و آلمان غربی وسایر کشورهای متفق رسیده است. پل-هانری اسپاك سیاستمدار بلژیکی و دبیر کل اتحادیه اتلانتیك شمالی نیز از این طرح پشتیبانی کرده است.

احتمال قوی میرود که پس از ختم جلسات شورای اتلانتیك شمالی در ماه آینده در شهر پاریس اعلامیه مخصوصی از طرف دولتین امریکا وانگلستان درباره این موضوع صادر گردد و یك اتحادیه بزرگ دفاعی که در تاریخ نظیر ندارد در دنیا بوجود آید. (رویتر)

### پیشنهاد مك میلان

لندن - شب گذشته هارولد مك میلان نخست وزیر بریتانیا گفت که وی ضمن مذاکرات اخیر خود با پرزیدنت آیزنهاور مسائل مهم جهانی را مطرح ساخته‌اند.

وی اظهار داشت امیدواست با پیشنهادهائی که به مقامات دولتی امریکا تسلیم نموده اوضاع جهانی وضع دیگری بخود گیرد و از فشارهای کنونی بین المللی کاسته شود.

مك میلان پیشنهاد کرده است اتحادیه بسیار پرقدرتی از قریب پنجاه کشور جهان تشکیل شود تا سد بسیار مستحکمی در برابر خطر کمونیسم بوجود آید.

پرزیدنت آیزنهاور رئیس جمهوری آمریکا و هارولد مك میلان نخست وزیر بریتانیا طی مذاکرات اخیر خود اعلام کرده‌اند که پیمان دفاعی اتلانتیك شمالی بمنزله ستون فقرات سیستم دفاعی غرب بشمار میرود.

### اهمیت پیمانها

ضمنا اهمیت پیمانهای دیگر از قبیل پیمان بغداد، پیمان جنوب شرقی آسیا وپیمانهای مشابه آن را نمیتوان منکر شد وبدون شك تقویت آنها برای حفظ جهان غرب امر لازمی بشمار میرود.

این پیمانها همه احتیاج به تقویت دارند وچنانچه کنگره امریکا موافقت کند که امریکا و بریتانیا اقدامات نظامی خود را مشترکا تکمیل نمایند سیستم تسلیحاتی جدیدی بوجود خواهد آمد که تمام دول متحد جهان غرب در آن سهیم خواهند بود و سلاحهای مزبور در اختیار آنان قرار خواهد گرفت.

ملل عضو پیمانها باید با یکدیگر همکاری کامل داشته ورقابت‌های دیرینه تجارتی را کنار بگذارند وباهم پیش بروند.

ممکن است پیمان دفاعی اتلانتیك توسعه یابد واعضای جدید بآن اضافه شود (اسوشیتدپرس)

# علائم تلگرافی ماه مصنوعی قطع شد

## ممکنست بدستگاه مولد برق قمر صدمه‌ای رسیده باشد - یك دانشمند یوگوسلاوی گفت: اولین ماه مصنوعی شوروی دوسال پیش بفضا پرتاب شد

## سگ ماه مصنوعی زنده است و قلب او هر دقیقه ۱۲۵ بار میزند

لندن - یکی از دانشمندان انگلیسی شام جان شیکشافت که در رصدخانه کمبریج کار میکند پس از ملاحظه قمر مصنوعی شوروی اظهار داشت که از این قمر صدائی نشنیده وسعی او در گرفتن علائم رادیوئی که از این قمر بزمین میرسد بی نتیجه مانده است.

### خراب شدن باطری

وی از تجربیات و مطالعات خود بر روی این قمر چنین نتیجه گرفته که ممکنست بدستگاه مولد برق این قمر صدمه‌ای وارد آمده باشد.

وی حدس زده که روسها خواسته‌اند که کپسول محتوی سگ را پس از مدتی از خود قمر جدا سازند و آنرا با یاراشوت بسوی زمین باز گردانند واز قرار معلوم مکانیسم مخصوصی که برای اینکار در قمر مصنوعی تعبیه شده کامل نبوده و بهمین جهت جابجا شدن آن ممکنست بباطری برق این قمر صدمه رسانیده باشد.

دانشمند انگلیسی پس از رویت قمر مصنوعی شوروی گفت تا کنون علامتی که نشانه پرتاب سگ سوی زمین باشد مشاهده نگردیده و در وضع ظاهری دومین قمر مصنوعی شوروی تغییری حاصل نشده است.

### مطالعات آلمانیها

بن - عده‌ای از دانشمندان نجوم آلمانی که وضع قمر مصنوعی شوروی را مطالعه میکنند اظهار کردند که سگ مخصوصی که در این قمر گذاشته شده هنوز زنده است یکی از این دانشمندان اظهار داشته که از قمر مصنوعی شوروی علائمی بزمین میرسد که از قرار معلوم نشانه

بقیه در صفحه نوزدهم

## رژه موشکها

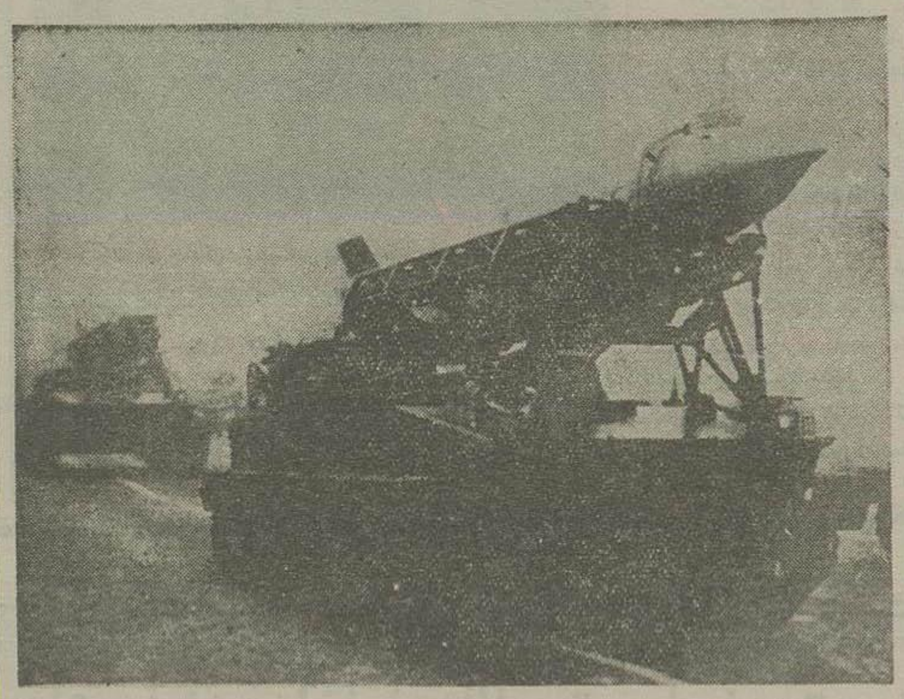

تانکهای حامل موشکهای بزرگ وجدید روسی که اخیرا ساخته شده بمناسبت جشن انقلاب در خیابانهای مسکو رژه رفت. قطر این موشکها بین ۳۰۰ تا ۵۰۰ میلیمتر بود.

# قاهره ملك حسین را متهم به سازش میکند

## در برابر تبلیغات مصر و سوریه مردم اردن به پشتیبانی ملك حسین شروع به تظاهر کرده‌اند

قاهره - دیروز نیز تبلیغات رادیو قاهره علیه ملك حسین ودولت اردن ادامه داشت.

رادیو قاهره ملك حسین را متهم میسازد که با مذاکره درباره مسئله آوارگان با بن گوریون نخست وزیر اسرائیل موافقت کرده است.

روزنامه الشعب چاپ مصر مینویسد که ایالات متحده ناوگان ششم خود را بسواحل لبنان وترکیه اعزام داشته است زیرا بیم دارد که در اردن انقلابی از طرف مردم بروی دهد.

عبدالله ریماوی وزیر خارجه سابق اردن اظهار داشت که آوارگان عرب ومردم اردن از توطئه‌ای که ملك حسین به کمك آمریکا علیه آنها کرده است نامسئله آوارگان عرب را لوث کند بسیار خشمگین هستند.

ریماوی اظهار داشت که پلیس ونیروهای مسلح اردن اردوهای آوارگان را محاصره کرده درشبها آمد و رفت را منع نموده و عده زیادی را توقیف کرده‌اند.

### دعوت بقتل ملك حسین

رادیو «صدای عرب» اظهار داشت که پدر بزرگ ملك حسین نیز در نظر داشت که با اسرائیل مذاکره کند ولی بر اثر همین امر بقتل رسید.

رادیو قاهره نیز شدیدا به ۳۰ میلیون دلار کمکی که اخیرا آمریکا برای دولت اسرائیل در نظر گرفته است حمله کرد.

اظهارات رادیو صدای عرب دعوت آشکار از مردم عرب به قتل ملك حسین است اگر ملك حسین بقتل برسد سراسر خاورمیانه غرق در شعله‌های آتش خواهد شد. در عمان رئیس ستاد ارتش اظهار داشت که مقدار زیادی اسلحه خودکار ومواد منفجره بطور قاچاق وارد کشور شده است تا بین اهالی پخش شود. (آسوشیتدپرس)

### ورود اسلحه قاچاق

عمان - فرمانده لژیون عرب امروز اظهار داشت که اخیر امقادیر دیگری اسلحه بطور قاچاق بداخل خاك اردن وارد شده است.

وی گفت دولت سوریه طی چند روز اخیر بتقسیم اسلحه بین مرزنشینان سوریه آغاز کرده و باین ترتیب امنیت مرزهای اردن بیش از پیش مورد تهدید قرار گرفته و باین جهت دولت اردن نیز بنوبه خود مصمم است که بین افراد غیر نظامی کشور اسلحه توزیع کند.

### تشکر ملك حسین

عمان - دیشب ملك حسین طی یك سخنرانی رادیوئی از مردم اردن که وفاداری خود را بوسیله هزاران نامه ومتینگهای متعدد بوی نشان داده‌اند، اظهار تشکر کرد ومجددا اتهامات مصر را در مورد موافقت وی با مذاکره با نخست وزیر اسرائیل جعلی و بی اساس دانست. (آسوشیتدپرس)

### پیام دالس

واشنگتن - محافل سیاسی در واشنگتن عصر دیروز افشا کردند که فعالیتهای جان فوستر دالس وزیر خارجه ایالات متحده برای حل اختلافات مرزی بین اسرائیل واردن باشکست روبرو شده است.

همین محافل اظهار داشتند که دالس دو هفته پیش طی پیام خصوصی خود از بن گوریون نخست وزیر اسرائیل خواسته که برای حل اشکالات مرزی خود با اردن با مقامات امریکائی همکاری نماید.

طبق گزارش رسیده نخست وزیر اسرائیل حاضر نشد وسائل تسهیل عبور ومرور ماموران آمریکا در مرز را برای مطالعه در مسائل مرزی فراهم سازد.

بقرار اطلاع پس از شکست فعالیتهای دالس دولت آمریکا از اسرائیل تقاضا کرده است که مسئله حوادث مرزی با اردن را از طریق سازمان ملل متحد حل نماید.

# افزایش بودجه تحقیقات علمی امریکا

پاریس - روز گذشته جمعی از مقامات عالیرتبه دولتی امریکا باتفاق آرا تصمیم گرفتند بمیزان بودجه تحقیقات علمی پیمان دفاعی آتلانتیك شمالی افزوده شود تا سازمان علمی آن بتواند با پیشرفت های علمی اخیر شوروی برابری نماید.

بموجب طرحی که افراد مزبور بتصویب رسانیدند بودجه‌ای معادل ۲ ملیون دلار برای سازمان تحقیقات علمی در نظر گرفته شده تا هر ساله ۲۰۰ دکتر علوم در رشته‌های خود دست بتحقیقات وسیعی بزنند. طرح مزبور با موافقت کامل پرزیدنت ایزنهاور روبرو گردیده وامید میرود تا دسامبر آینده که شورای عالی پیمان اتلانتیك تشکیل میشود طرح تکمیل شده ودر آنجا نیز مطرح گردد.

برای جدا کردن ترکیه

# مصر جنگ تبلیغاتی شدیدی بر ضد ترکیه شروع کرده

## مطبوعات مصری ترکیه را متهم بسازش با اسرائیل کرده و مسئله اسکندرون را بار دیگر مطرح ساخته‌اند

آنکارا - مقامات دولت ترکیه ضمن اشاره بمندرجات مطبوعات مصر در باره مناسبات ترکیه واسرائیل اظهار کردند که اینهم مستمسك دیگری برای ضربت زدن بوجهه ترکیه در بین ملل عرب بشمار میرود.

این مقامات خاطر نشان کردند که از خبر جعلی مربوط بمبادله نامه بین عدنان مندریس وبن گوریون نخست وزیران ترکیه واسرائیل هیچگونه اطلاعی ندارند واین خبر از طرف کسانیکه میخواهند بین ترکیه وملل عرب جدائی بیندازند ساخته شده است. روزنامه المساء چاپ قاهره نوشته است که عدنان مندریس در یك نامه مخصوص به بن گوریون اطلاع داده که دولت ترکیه حق عبور کشتی‌های اسرائیل را در کانال سوئز برسمیت میشناسد ومعتقد است کشتی‌های اسرائیل اجازه ورود بخلیج عقبه را نیز دارند.

بقیه در صفحه نوزدهم


از فردا - از فردا

سینما دیانا - سینما کریستال

سابرینا

(فیلمی که مدتها انتظار آنرا داشتید)

شروع سئانس: دیانا ۱۰ صبح ۳ و سه چهارم - ۶ - ۸ و ربع بعدازظهر کریستال ۱۰ و سه ربع صبح ۲ و ربع - ۴ و نیم - ۶ و سه ربع و ۹ بعدازظهر

آدری هپبورن یکبار دیگر خاطره فیلم شبی در رم را تجدید میکند

آ - ۲۵۳۹۲

(پروفسور سوسول) با تغییرات فاحش در یك سالن مجلل

جذاب‌تر از سابق در اختیار شماست محل جدید تآتر تهران سالن سابق سینما البرز خیابان لاله‌زار شروع ۸ و نیم بعد از ظهر

آ - ۲۵۲۳۲ ۲-۳

دکتر فن براون گفت:

# دو یا سه سال دیگر موشك آمریکا به ماه خواهد رسید

## شوروی از لحاظ برنامه‌های موشکی ۵ سال جلو افتاده است- آمریکا پس از جنك شش سال وقت را از دست داد

واشنگتن - اخیرا خبر گزاری اسوشیتدپرس یکی از مخبرین خود را مامور نمود مصاحبه جامعی با دکتر ورنر فن براون بزرگترین دانشمند سازمان موشك و ماه مصنوعی آمریکا بعمل آورد.

فن براون در زمان جنك موشك و ۲ را ساخت و اخیرا نیز بخاطر ساختن موشك ژوپیتر نشان گرفت مخبر مزبور سؤالات مختلفی درباره جنبه‌های نظامی ماههای مصنوعی و آینده فضا بطور کلی از دکتر فن براون بعمل آورد و جوابهائی دریافت داشت که در ذیل درج گردیده است

### ۶ سال دیرتر

س- بنظر شما برتری شوروی را از آمریکا در دست یافتن بفضا بچه ترتیب میتوان تعبیر نمود؟

ج- دلیل اصلی عقب افتادن آمریکا اینستکه این کشور بین سالهای ۱۹۴۵ تا ۱۹۵۱ اصولا موشك بالیستیك نداشت طی شش سال مزبور بدون شك شوروی هاز مینه را برای تهیه تکمیل برنامه وسیع موشکی خود فراهم کردند آمریکا فقط در سال ۱۹۵۱ بود که بفکر افتاد برنامه موشك بالیستیك را طرح و جدا تعقیب کند.

س- چقدر طول میکشد تا آمریکا اولین موشك خود را بکره ماه پرتاب کند؟

ج- پرتاب موشکی که دارای سرنشین نباشد و فقط بکطرفه بکره ماه برود دو سه سال طول خواهد کشید.

### اولین فاتح فضا

س- آیا بنظر شما ملت آمریکا باز هم از پیشرفتهای علمی شوروی یکه خواهد خورد.

ج- بله، بنظر من باز هم از پیشرفتهای علمی شوروی تکان خواهیم خورد.

شوروی‌ها با موشك چند مرحله‌ای پرقدرتی که بقینا ماه مصنوعی دوم خود را با آن پرتاب کرده‌اند میتوانند فورا یك جسم ۵۰ کیلوئی را یکطرفه بکره ماه بفرستند اگر قدری سرعت مرحله بالائی موشك آنها افزایش یابد میتواند برای همیشه از مدار جاذبه زمین خارج شده و بمدار کره خورشید برسد.

عمل حیرت آور دیگری که ممکن است انجام دهند اینستکه یك موشك دارای سرنشین را با وسیله بازگشت بزمین فضا پرتاب کنند و آن را بدور کره زمین به گردش در آورند.

شك نیست که شورویها عنوان اولین فاتح فضا خواهند توانست ثمرات زیادی بدست آورند.

### پنج سال عقب ماندگی

س- آمریکا چه اقداماتی میتواند انجام دهد که در زمینه موشکها و ماههای مصنوعی مقام اول را بدست آورد و طی چه مدتی؟

ج- قبل از اینکه بتوانیم مقام اول را به دست آوریم ناچاریم پیشرفتهای فعلی شوروی‌ها نائل آئیم. دو سال قبل امریکا در زمینه موشکها پیروزی قاطعی بدست آورد اخیرا نیز در برخی قسمتها پیروزی کسب کرده است.

برنامه فعلی باید با بودجه کافی تضمین گردد تا ادامه آن برای مدت چندین سال تثبیت شود. حتی با وجود اینکه اکنون ما نفر در کار باشد حداقل پنجسال طول خواهد کشید تا ما در دیگر آمریکا به شوروی برسد چون تصور نمیرود شوروی‌ها هم اکنون آسوده و بیکار بنشینند

### امکان بازگشت

س- با تکنیکهای فعلی آیا ممکن است ماه مصنوعی را بفضا پرتاب کرد و با هدف معین آنرا باز گردانید؟

ج- بله، با انفجار یك موشك کوچك میتوان ماه مصنوعی را از زمین باز گردانید هنگامیکه مدار اصلی دقیقا محاسبه شد با امواج رادیوئی و مشاهدات دوربین میتوان حساب کرد برای تغییر مسیر آن چه مقدار باید از سرعتش کاسته شود تا بمدار دیگر منتقل گردد و خلاصه با تمسفر زمین برسد وقتی ماه با تمسفر زمین رسید با فشار و حرارت فوق العاده مواجه میشود که برای حفاظت آن حتما یك محافظ حرارت لازمست اکنون این قبیل پوسته های محافظ برای موشکهای بالیستیك دوربرد و از تهیه و با موفقیت آزمایش گردیده است.

### تمرکز تحقیقات

س- آیا تصور میکنید تمرکز تحقیقات و مطالعات پیشرفت بیشتری نصیب برنامه موشکهای آمریکا خواهد کرد؟

ج- بدون شك اختلافات اساسی بین روش تحقیقی و علمی گروههای مختلف موجود است

س- شنیده شده شوروی‌ها نقشه‌هائی طرح کرده‌اند که بقدرت موتورهای موشکهای خود بیفزایند. توضیحی در این باره دارید؟

ج- ما موتورهای پروانه‌ای پرقدرت‌تر از موتورهای پروانه‌ای شوروی بهادار بمولی ترجیح میدهیم آنها را در ساختمان موشك های بالیستیك بکار نبریم چون طرز کار آنها خوب نیست

س- آیا بطور کلی دانشمندان موشکی و ماه مصنوعی شوروی بر متخصصین امریکائی که از دانشگاه فارغ التحصیل میشوند برتری دارند؟

ج- تصور نمیکنم. چون مهندسین فارغ التحصیل دانشگاههای آمریکا از مهندسین جوان شوروی عقب نیستند منتهی بعد از اتمام تحصیل، زمینه مساعد و لازم برای مهندسین جوان ما فراهم نمیکند. ما هر طرح جدیدی را که تکمیل میکنیم سالها وقت جوانان خود را برای تجربه بی فایده روی آن مصرف میکنیم.

# چین کمونیست می‌خواهد از شوروی مستقل باشد

لندن- یکی از مقامات عالیرتبه دولتی بریتانیا که اخیراً پس از بازدید مراکز صنعتی چین کمونیست بانگلستان بازگشته شب گذشته اظهار داشت بدون شك ممنوعیت تجارتی غرب با چین کمونیست لطمه شدیدی بآن کشور وارد آورده است.

وی گفت این مطلب: تمام شئون ملت چین هویدا است وی گفت علاوه بر موضوع فوق سه مطلب دیگر توجه او را بخود جلب کرده است:

۱- چین خیلی مایل است سیستم قیمت‌های خود را بر اساس سیستم قیمت شوروی قرار دهد.

۲- سر فنظر از ملاحظات سیاسی چین میخواهد از نظر اقتصادی کاملا از شوروی و غرب هر دو مستقل باشد.

۳- با اینکه چین هنوز کشور عقب افتاده است ظرف پنج سال اخیر بیش از آنچه تصور میرفت ترقی کرده است و علت آنهم کار شدید بدست که از مردم کشیده میشود. (آسوشیتدپرس)

# جشن تولد طبق مقررات

لندن - روز پنجشنبه آینده پرنس چارلز ولیعهد انگلستان وارد نهمین سال حیات خود میشود ولی برای رعایت مقررات آنروز رانیز مانند بقیه روز های هفته که در مدرسه مشغول درس خواندن است بسر خواهد برد البته مانند دیگر شاگردان هم مدرسه خود کارت های تبریك و هدایائی را که برایش میرسد دریافت خواهد داشت و احتمال دارد همکلاسانش بدون اینکه قبلا باو اطلاع دهند جشن تولد دوستانه و مختصری برایش فراهم کنند.

اکنون یکسال است که پرنس چارلز تحت برنامه جدی تربیتی و تعلیماتی واقع گردیده است.

ولیعهد بر خلاف سالهای قبل که روز تولدش را در میان خانواده خود و همبازی ها و شاهزادگان میگذرانید و انواع و اقسام بازیها، شمع‌های رنگارنگ و کیك‌های گوناگون برایش تهیه می دیدند امسال باید یك برنامه سنگین درسی را در روز تولدش انجام دهد

# حوادث جهان

بقیه از صفحه اول

نفر نماینده از ۱۹ کشور جهان شرکت دارند، کار خود را در دهلی آغاز کرد.

رئیس جمهور هند که در تمام عمر خود گیاهخوار بوده است، کنگره را افتتاح نمود.

وی اظهار داشت که گوشتخواری در جنگ عدم احترام نسبت بزندگی حیوانات است. (آسوشیتدپرس)

### جانی بالفطره

پراگ- دیروز شخصی بنام واسلاو که طی چندسال ۷ نفر را بقتل رسانده و از ۱۸ دختر هتك ناموس کرده بود در دادگاه استان پراگ محکوم بمرگ شده نامبرده بجنایات خود در دادگاه اعتراف کرد. (رویتر)

### تلفات سیل

مدرس- امروز اعلام شد که در نتیجه ریزش بارانهای موسمی در اطراف مدرس سیل بزرگی جاری شده و تا کنون پنجاه و سه تن کشته و گروه زیادی بی خانمان شده‌اند.

این گزارشها حاکیست که مدت یکهفته است آبدهات واقع در مناطق جنوب شرقی استان مدرس را فرا گرفته و زیانهای فراوانی وارد آورده است.

### قتل مرموز

هالیوود - موضوع فوت ناگهانی ویکتور ماوارد ستاره سینمای کانادا که شب چهارشنبه گذشته او را در اطاقش مرده یافتند بتدریج صورت یك قتل سیاسی بخود میگیرد.

وی که تازگی از کانادا بهالیوود آمده بود شب چهارشنبه گذشته بطور ناگهانی درگذشت و معاینه اولیه نشان داد که وی بمرگ طبیعی درگذشته است. ولی بعدا معلوم شد که وی قبلا با یکی از جاسوسان شوروی رابطه داشته و جاسوس مذکور اکنون خود را تسلیم مقامات غربی نموده است

از قرار معلوم ویکتور ماوارد بدوستان خود گفته بود که از روز ورود بهالیوود مرتبا از طرف اشخاص مجهولی مورد تعقیب قرار گرفته بود و چندین بار وی را با تلفن تهدید کرده بودند.

### سیگار پرنده در آسمان افریقا

پرت الیزابت- افریقای جنوبی- دیشب در آسمان پرت الیزابت اجسام نورانی و سرخ رنگی دیده شد که شباهت زیادی بسیگار پرنده داشت.

بدنه این اجسام مشتعل بود و پس از مدتی از نظر محو گردید.

در مورد این اشیاء نورانی حدسیات گوناگونی زده میشود. (رویتر)


هم شب - هم روز

تابلوهای شبرنگ

کنار جاده و انواع دیگر نظرها بهترین را جلب و نتایج عالی میگردانند

شرکت سهامی شبرنگ

برای ساخت تابلوهای شبرنگ دایر مخاصی ایجاد کرده است

خیابان فردوسی مقابل ایرا کوچه اتابك تلفن ۳۲۲۸۷

۲-۴ آ-۲۴۵۴۸ «کانون طوطی»

روغن هیمسفریو.

بهترین روغن برای موتور دیزل شما فقط یکبار امتحان نمائید

نماینده انحصاری ایران، شرکت سهامی ایران کانادا

بنادر ایران خیابان ایرکیر مبارق، ساختمان سعیدی، تلفن ۵۰۲۴۹

آ-۲۵۳۰۶


# ژاپن از انگلستان غرامت میخواهد

توکیو- کیشی در مجلس سنای ژاپن اظهار داشت که از بریتانیا تقاضا خواهد کرد خسارات ناشی از آزمایش های اتمی را در جزایر کریسمس جبران نماید.

کیشی گفت شك نیست آزمایشهای اتمی بریتانیا برای اتباع ژاپنی متضمن زیانهای تازه‌ای خواهد بود و روز جمعه نیز ماهیگیران ژاپنی در معرض تشعشعات مواد اتمی قرار گرفته‌اند.

# فرانسه زیر دریائی اتمی میسازد

شربورگ- رئیس ستاد نیروی دریائی فرانسه عصر دیروز اعلام داشت که نیروی دریائی فرانسه مقدمات ساختن یك زیر دریائی اتمی را آغاز کرده است.

رئیس ستاد نیروی دریائی فرانسه اظهار داشت فرانسه صلاح نمیداند بیش از این منتظر برقراری همکاری نزدیکتری بین هیئتهای علمی متفقین باشد. وی افزود ظرفیت نخستین زیر دریائی اتمی فرانسه بینجهز ارتن خواهد بود

### هنگامی که باختر راکاندرول میرفصید

اوسبرن نماینده حزب محافظه کار که اخیرا باتحاد شوروی مسافرت کرده بود از دولت دعوت نمود که در ملاقات جدید با رهبران شوروی بکوشند.

نامبرده بر ضد محدودیت های بازرگانی بین خاور و باختر اظهار نظر کرده و منجمله به پرتاب اقمار مصنوعی زمین اشاره نمود.

اوسبرن گفت هنگامیکه باختر راکاندرول میرقصید روسها کار میکردند (رادیو مسکو)

یك سناتور آمریکائی گفت:

# باید بتبلیغات ضد کمونیستی پایان داد

واشنگتن- سناتور الندر دمکرات اظهار داشت که بتبلیغات ضد کمونیستی باید پایان داد و در سازمان ملل متحد راهی برای تفاهم با شورویها پیدا کرد.

الندر این سخنان را پس از آنکه گزارش خود را درباره فعالیتهای آمریکا در اروپا و خاورمیانه بآیزنهاور تقدیم نمود در یك کنفرانس مطبوعاتی اظهار داشت وی اظهار داشت که مسافرت اخیر من بشوروی مرا قانع کرد که نباید انتظار داشت که مردم شوروی نسبت بآمریکا نظر مساعدی داشته باشند زیر تبلیغات ضد کمونیستی رادیو صدای امریکا دولت شوروی را مورد حمله قرار میدهد. (رویتر)

# پایکوبی

یك زن و مرد دهقان روسی بمناسبت چهلمین سال جشن انقلاب اکتبر در یکی از خیابانهای مسکو مشغول پایکوبی و اجرای یکی از رقصهای محلی هستند

# شوروی ۶۵۰ میلیون روپیه بهند میدهد

دهلی - یك منبع رسمی هند امروز خبر داد بموجب قرارداد منعقده بین هند و شوروی، شوروی حاضر شده است مبلغ ۶۵۰ میلیون روپیه بهند کمك کند تا بتواند پروژه‌های صنایع سنگین خود را بمورد اجرا گذارد و معادن ذغال سنگ خود را استخراج کند.

# مذاکرات سران کمونیست در مسکو

## نمایندگان لهستان و یوگوسلاوی از راه مستقل خود دفاع کردند

مسکو - روز گذشته سران کرملین و دیگر کشورهای کمونیست در مسکو مذاکرات دامنه‌داری درباره مسائل مربوط بکمونیسم بین‌الملل بعمل آوردند.

بدنبال مذاکرات محرمانه بین خروشف، مائوتسه تونك، کومولکا و نمایندگان مارشال تیتو، سران کشورهای کمونیست در استادیوم لنین نطق هائی ایراد نمودند.

بیشتر ناطقین روش مائو را دنبال کردند و شوروی را بعنوان رهبر کمونیسم بین‌المللی معرفی نمودند و اظهار کردند ملل کمونیسم بر علیه سیستم سرمایه‌داری باهم متحد شده و با آن مبارزه خواهد کرد.

لکن بعضی از نمایندگان منجمله نماینده لهستان و یوگوسلاوی ضمن تبریك چهلمین سال تاسیس کمونیسم از روش و عقاید کشورهای خود دفاع کرده و گفتند میتوانند خود راه خویش را برای رسیدن بکمونیسم انتخاب کنند.

# یك میلیون جایزه باولین داوطلب

لندن - یکروزنامه کثیرالانتشار انگلیسی در شماره اخیر خود خبر بسیار جالبی چاپ کرده است.

بدینمعنی که ۵۰ هزار لیره انگلیسی (یعنی یکمیلیون تومان) جایزه برای کسی قرار داده که اولین داوطلب مسافرت بکره ماه باشد.

# پیشنهاد بورقیبه رد شد

قاهره - محافل مطلع اظهار میدارند که ملیون الجزایر پیشنهادهای اخیر بورقیبه را برای مذاکره با فرانسویها غیرقابل قبول اعلام کرده‌اند.

ملیون اظهار داشته‌اند که فقط پس از آنکه استقلال الجزایر برسمیت شناخته شد با فرانسویها مذاکره خواهند کرد بدین ترتیب کوشش حبیب بورقیبه رئیس جمهور تونس برای خاتمه دادن بجنك سه ساله الجزایر بجائی نرسید. (اسوشیتدپرس)

# نگرانی تیتو از شوروی بیشتر شده

بلگراد- ناظرین سیاسی بلگراد اظهار عقیده میکنند اکنون نگرانی مارشال تیتو از رهبران کرملین بمراتب نسبت بدوران حکومت استالین افزایش یافته است.

این محافل میگویند عدم شرکت مارشال تیتو در مراسم چهلمین سال انقلاب اکتبر نیز بهمین علت بوده است مارشال ژوکف هنگام مسافرت خود بیلگراد از مارشال تیتو قول گرفته بود در مراسم سالگرد انقلاب بمسکو سفر کند ولی پس از طرد ژوکف، تیتو نظر خود را تغییر داد.

### ولیعهد یمن بلندن می‌رود

قاهره - سیف الاسلام محمد احمد البدر ولیعهد یمن امروز وارد قاهره شده تا از آنجا بلندن پرواز نماید.

ماموریت سیف الاسلام در این مسافرت برطرف ساختن اختلافات و سوءتفاهمات موجود بین بریتانیا و یمن میباشد.

### ناشر «التلغراف» مضروب شد

بیروت- مطلعی فاش روزنامه «التلغراف» چاپ بیروت بدست یك نفر ناشناس مضروب شد.

ناشناس با کارد بوی ضربه‌ای وارد ساخت و مطلعی فوراً بیمارستان انتقال داده شد. (رویتر)


فقط امشب نمایش فیلم با عظمت تاریخی ((آخرین فرمان)) ((رنگی))

باشتراك استرلینك هایدن- آناماریا البرتی- ارنست بورگناین ادامه دارد

در سینمای مجلل رویال

از فردا یك اثر پرارزش اجتماعی و انتقادی

شاهکار بی نظیر سینمای فرانسه کوی بدکاران LaRue des Bouches Peintes

اقتباس از کتاب معروف: موریس دوکبر با اشتراك فرانسوا از کریستف- پل برنارد - ژان دانه

داستان این فیلم قبلا تحت عنوان ((زندانی کاز ابلانکا)) در روزنامه اطلاعات منتشر شده و مورد استقبال زیادی قرار گرفته شده است

از فردا صبح — از فردا صبح

در سینما خورشید نو - و - در سینما پردیس

(خیابان لاله‌زار) — (چهارراه مخبرالدوله کوی نوشین)

مشهورترین و عالی‌ترین شاهکار صنعت سینمای ایطالیا

پر فروش ترین فیلم تاریخ سینما در ایران

آسیابان عشوه گر

سوفیالرن سینماسکوپ رنگی دوبله بزبان فارسی ویتوریو دسیکا

شروع سانس: درسینما خورشید نو ۱۰ صبح -۳-۵-۷-۹ درسینما پردیس ۱۰ صبح-۲ و نیم-۴ و نیم-۶ و نیم-۸ و نیم بعد از ظهر

ASH. N. A. Co. آ-۲۵۳۷۶

اطلاعات

## انتقاد

از: علی‌جواهر کلام

### مثل سیل

این روزها که باران وطوفان‌زودتر ازموقع شروع شده همه جاصحبت ازسرازیرشدن سیل بمیان می‌آید ولی اینکه عرض میکنم سیل‌واقعی نیست مثل‌سیل‌است‌اماخیلی‌ضررش ازسیل بیشتراست.

بنده این حرف را ازپیش خود نمیگویم خبرنگاراطلاعات مقیم‌تربت حیدریه گزارش‌میدهد که‌هفته گذشته شانزده کیلو تریاك قاچاق در اینجا کشف شد ولی‌چه فایده چون‌قاچاق تریاك ازافغانستان مثل سیل‌بطرف ایران‌سرازیراست‌ومتاسفانه‌مامورین مرز موفق نشده‌اند جلوی‌این سیل را بگیرند ومعلوم نیست کی‌موفق بجلوگیری میشوند.

این خبرتاسف‌آور درشماره‌مورخ سه‌شنبه ۱۴ جاری روزنامه‌اطلاعات درج شده بود وازمتن وفحوای‌خبر معلوم بودکه خبرنگار باچه تاسف واندوهی این خبررا تنظیم کرده‌است والبته حق هم دارد چون می‌بیند اولیای اموربا‌جدیت هرچه تمامتر درداخله مزرعه‌های خشخاش‌رانابود میسازند وبه‌تریاکی‌هافشارمی‌آورند اما ازآن طرف قاچاق تریاك مثل سیل سرازیر میشود ودرظرف یك روز باندازه محصول چند مزرعه داخلی تریاك خارجی بایران میآید اگرنظرتان باشد چندی پیش‌یکی ازخبرنگاران اطلاعات از رضائیه خبرداد که بواسطهٔ وفور تریاك‌قاچاق قیمت آن بسیار تنزل کرده است متعاقب انتشارآن خبروتذکرات‌این روزنامه بخشنامه‌ای صادرشد که تاکیدا ازورود تریاك‌قاچاق‌جلوگیری کنند وشاید هم انشاءالله دررضائیه واطراف جلوگیری کرده‌اندوانشاءالله بازهم یك بخشنامه قرص و محکمی هم برای این‌طرفها (مرزافغانستان) صادرمیکنند وانشاءالله سروصدای رایجاهم میخوابد.

بنده درآن مقاله هم راجع بتریاك قاچاق رضائیه عرض کردم که‌مبارزه باقاچاق تریاك بواسطه این‌سرحدات پهن ودراز اشکال دارد ازانصاف نباید گذشت خیلی مشکل است‌اما محال نیست فقط باید فداکاری وجدیت بشود تااین قاچاق بازی ازبین برود یا لااقل مثل سیل سرازیرنشود. درجاهای دیگر هم همینطورهابوده ولی بافداکاری‌بسیار درست کرده‌اند مثلا ازمدتها پیش: درکشور مصرمبارزه باحشیش‌و بنك شروع شد تخم حشیش و گیاه حشیش‌را درمصر معدوم میکردند ولی قاچاقچیان ازخارج می‌آوردند اماچون سرحدات مصرمثل‌سرحدات ایران خیلی طول وتفصیل ندارد مبارزه باقاچاقچیان درآنجا خیلی مشکل نبود معذلك قاچاقچیان آنچه ازپیر استاد بخاطرداشتند بکار میبردند تاآنجاکه موقعی بمرزداران مصرخبردادندقاچاقچیها مقدارزیادی حشیش درلای خمیر گذارده‌اند ومثل نواله بشترهاداده‌اند تااینطرف مرز شترهارا بکشند وحشیش‌ها را ازشکم شتربیرون بیاورند مرزداران که ازقضیه خبردار شدند شتر اول را درسرحد کشتند وقاچاق‌را از حلقوم مبارکش‌بیرون کشیدندقاچاق چی‌ها بقیه شترها را درسرحد گذاردند وگریختند.

مقصود اینست که برای‌جلوگیری ازقاچاق تریاك آن‌هم درسرحدهای ماکه خیلی بندوبار ندارد وسایل بیشتر، مامورین‌بیشتروجدیت‌زیادتر لازم است تا انشاءالله این‌زحماتی که ازدوسال پیش شروع شده‌به نتایج قطعی برسد والا چه‌فایده‌که مادر تهران جشن منع کشت خشخاش بگیریم وعملا مزرعه‌های خشخاش را در هم بریزیم وازآنطرف سیل تریاك سرازیرشود والبته هم گفته خبرنگاراطلاعات، هم‌عرایض‌مخلص ازروی‌کمال دولتخواهی میباشد.

امیدهست که روی ملال درنکشند ازاین‌سخن که‌تذکرنه‌جای‌دلتنگی‌است

## ماوخوانندگان

### مانع زندگی

آقای آیدن بازیان مینویسد: جوانی۲۶ ساله ودارای دیپلم‌ریاضی هستم شش سال قبل‌که مشغول تحصیل بودم برای بدست‌آوردن مخارج تحصیل وکمك بمادرم روزی دوساعت ازوقت خودرا بروزنامه‌فروشی مصرف میکردم روزی‌باتهام فروش مجله‌ای بدادگاه اعزام وبا تعهد یکصد تومان آزاد شدم این امرباعث شده‌که تاکنون از تحصیل برك عدم سوء پیشینه محروم و نتوانم درمحلی برای امرارمعاش ثبت نام نمایم‌درصورتیکه‌محکومیت جزائی ندارم چرا جلوی زندگی و معیشتم رامسدود میکنند.

### ایراد بیجا

یکی‌از مدیران‌دیپلمه دبیرستانهای یزد مینویسد: طبق‌قانون بمدیران ونظام و دبیران دبیرستانها اجازه داده شدکه چنانچه هشت سال‌سابقه تدریس داشته باشند میتوانندرتبه آموزگاری خودرا بدبیری تبدیل نمایند حال نسبت بعده‌ای که کفالت دبیرستان را عهده‌دارندایرادمیکنند که درقانون کلمه کفیل قید نشده وبا این علت نمیتوان آنهارا شامل قانون دانست وحال‌آنکه کفیل‌همان وظایف مدیررا انجام میدهدچنانچه مستلزم تصریحی هم‌باشد مقتضی است بمنظوراحقاق حق یکدسته از خدمتگزاران صدیق که‌بدون‌دریافت هرگونه مزایا وحق مقامی‌تمام‌وقت خودرا برای اداره اموردبیرستان صرف نموده‌اند این تصریح بعمل آید.

### مالکیت عشایری

آقای حسین ملك‌درخصوص‌لایحه فروش املاك قشقائی مینویسد: دولت باید بین مالکیت عشایری ومالکیت خصوصی‌فرق بگذارد زیرا در بین عشایر مارسم اینست‌که املاك‌بطور مشاع متعلق بهمه ایل‌است واگر احیانا برسراین املاك دعوائی از دادگستری طرح گردد رئیس ایل دعوا را تعقیب میکند وطبیعتااحکام مربوطه نیز بنام اوصادرمیگرددولی درواقع اومالك آن املاك نیست.

بنابراین دولت باید متوجه باشد که بسیاری ازاملاك بنام رئیس‌ایل است اما باوتعلق‌ندارد مگراملاکی که بارث باورسیده ویاازطریق‌خرید ومعامله بملکیت‌او درآمده باشد.

### تبعیض بیجا

آقای علی‌حق‌نما مینویسد: ضمن لایحه آموزگاران پیمانی ماده و تبصره‌ای گنجانده شده‌که طبق‌آن آموزگارانی که ازیکی‌ازدانشکده‌های ادبیات یا حقوق لیسانسیه شوند نمی‌توانند رتبه خودرا بدبیری‌تبدیل نمایند، درصورتیکه درهمین‌لایحه: برای کسانی‌که مثلا ۸ سال تعلیم خط یانقاشی یاورزش دبیرستانی را به عهده داشته‌اند حق تبدیل‌رتبه را قائل شده‌اند ومتاسفانه این حق را ازیك‌عده‌آموزگاری که‌ازدانشگاه لیسانسیه میشوند وسالها سابقه تدریس دارند سلب نموده وموجب دلسردی عده زیادی معلم رافراهم نموده‌اند امید است‌که نمایندگان محترم درتبصره الحاقی ماده ۵ لایحه مزبورتجدیدنظری‌نمایند.

### مالکیت ناقص

رعایا واهالی قراعطالقان‌مینویسند: بخش طالقان شامل هشتاد قریه واراضی آن خرده مالك میباشد ازسال هزاروسیصد وچهارده ثبت املاك بوسیله اداره ثبت‌کرج در طالقان شروع شد هنوز نصف‌قراء هم بثبت نرسیده وسند مالکیت‌بنام کسی صادرنگردیده مالکیت مردم ناقص ومختل مانده چندین بار جریان رابوزیردادگستری‌ومدیریت کل‌ثبت معروض داشته ترتیب‌اثر نداده‌اند درنتیجه ازبانك‌کشاورزی وبنگاههای کشاورزی وعمرانی‌هیچ گونه استفاده نبرده‌بطور کلی‌املاك قراء مخروبه وامور کشاورزی‌بواسطه فقرعمومی راکدگردیده‌است. تقاضا داریم شعبه ثبتی درطالقان دائرشود تابتوانیم باکمك بانك‌کشاورزی و گرفتن وام ازسرمایه‌داران املاك وباغات خودرا دائرنموده ازاین فقر ومذلت نجات یافته برکالبد این بیچارگان حیات تازه پیداشود.

## بلیارد باز قهرمان!

مالو

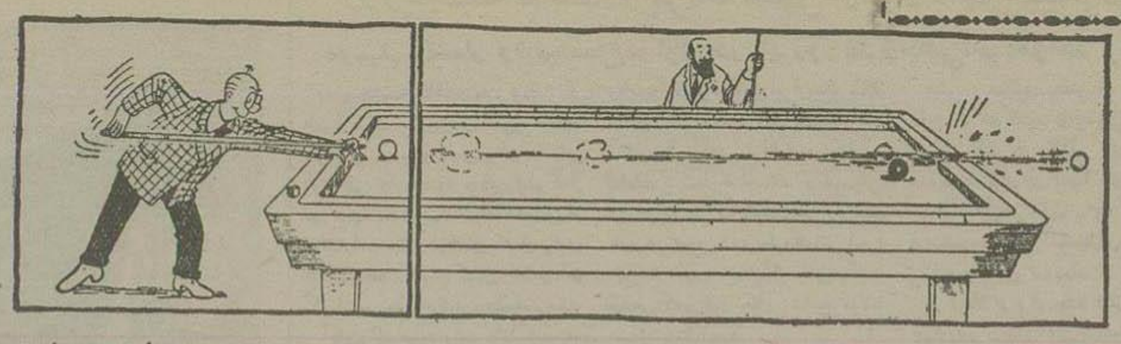

ارچپ براست ←

## ازاینجا وآنجا

### دوچرخه برای صاحبان ماشین سواری

یکی ازکارخانجات سوئد برای صاحبان ماشین سواری‌نوعی‌دوچرخه ساخته است. این دوچرخه پشت ماشین جای میگیردودیگر صاحب ماشین برای رسیدن بکارخودلزومی ندارد که بخیابانهای شلوغ برود ویا برای پارکینك معطل شودبلکه در خیابان خلوتی اتومبیل رانگهداشته وسواردوچرخه شده خودرابمرکز کارش میرساند. این دوچرخه‌ها فقط برای‌گرفتار نشدن بدردسر پارکینك ساخته شده‌است.

### زبانهای جهان

طبق آماری‌که تهیه شده است مردم جهان بشرح زیربه زبانهای مختلف گفتگو میکنند:

چینی ۵۰۰ میلیون‌نفر. انگلیسی ۲۵۰ میلیون‌نفر. هندی ۱۶۰ میلیون نفر. روسی۱۵۰ میلیون‌نفر. اسپانیولی ۱۲۰ میلیون‌نفر. آلمانی۱۰۰ میلیون نفر. فرانسوی ۸۰ میلیون نفر. اندونزی ۸۰ میلیون نفر. پرتقالی ۶۰ میلیون‌نفر. بنگالی ۶۰ میلیون نفر. ایتالیائی ۶۰ میلیون‌نفر. عربی ۵۰ میلیون‌نفر زبانهای مختلف ۸۳۰ میلیون‌نفر.

### تعلیم درخواب

با اکتشاف جدیدی‌که در جهان علم شده‌است، دیگرهیچکس‌نمیتواند بعذراینکه وقت ندارد، دنبال‌تحصیل نرود. باکشف طریقه جدید تعلیم درهنگام خواب، دیگرهیچکس‌وقت خودرا درروز واستراحت خود را درشب صرف یادگرفتن علم‌نمیکند. طریقه جدید تعلیم درهنگام خواب اکنون شیوع زیادی در آمریکاپیدا نموده ودرتمام محافل‌ومدارس‌رسوخ پیدانموده است.

دانشمندانی‌که قبلا این طریقه را بباد تمسخر گرفته بودند اکنون به آن ایمان پیدانموده وهمه شب هزاران صفحه‌گرامافون که حاوی مطالب علمی وهنری وادبی است در اطاقهای خواب مردم روی دستگاه گرامافون میچرخد ومطالب را در مغز اشخاص‌خفته مینشاند.

عده زیادی‌که این‌طریقه‌راآزمایش کرده‌اند معتقدندکه امرتعلیم در هنگام خواب امری‌است آسان و عملی. عقل انسان در دوره‌ای‌که بخواب میرود بهترین و مناسبترین موقعیت رابرای کسب علم وهنردارد ودراین دوره‌آماده فراگرفتن‌سخت‌ترین دروس میباشد.

آزمایشهائی که‌دردانشگاه «کارولینای شمالی» انجام‌گرفت نشان‌داد که عقل درهنگام خواب آماده فرا گرفتن علوم زیادی‌است.

دردانشگاه مزبورآزمایشهائی‌روی عده‌ای ازدانشجویان که‌بخواب‌عمیقی فرو رفته بودندبعمل‌آمدوصفحه‌هائی که حاوی مطالب علمی وادبی بود روی‌گرامافون‌گذاشته شد وموقعی که این‌دانشجویان‌ازخواب‌برخاستند ۲۰ درصد ازمطالب رابخوبی بیاد داشتند درصورتیکه‌دانشجویان‌بیدار این مطالب رابیاد نداشتند.

«الدوس هکسلی» فیلسوف‌معروف انگلیسی پیش‌بینی کرده‌است‌که در سال ۲۵۰۰ کودکان در هنگام خواب درس میخوانند.

### دزدی‌که دشمن پلیس بود!

چندی قبل اززندان «سانبوری» درانگلستان یکنفردزد زرنك وکار کشته فرارکرد، این‌آقا دزد قبل از فرارابرانی مدیرزندان را ربوده بود ودوسه روزبعد هم معلوم شدکه بسه ویلا دراطراف زندان دستبرد زده‌است وصاحبان این ویلاها نیز هرسه نفرازرؤسای پلیس‌بودند.

### بخاطر شهرت

چند روز پیش موقعی‌که «جین فانسفیلد» ستاره معروف سینما در سالنی درمیلانو نشسته بودوعکاسان مرتبا ازوی عکسبرداری میکردند و چشم مردان وزنان باتعجب‌باودوخته شده بود، ناگهان زنی‌که یك پالتو پوست روی شانه انداخته بود وارد سالن شد وهمینکه وسط سالن ایستاد، پالتوی پوست را ازروی شانه انداخت وناگهان تماشاچیان متوجه شدندکه وی کاملا لخت میباشد.

دریك چشم بهم زدن چشم همه باو متوجه‌گردید وعکاسان همه بسوی اورفتند. این زن یك هنرمند تازه‌کار ایتالیائی بنام «انجیلاجی» بودکه با این عمل شدت زیادی کسب کرد.

## جدول کلمات‌متقاطع شماره۷۶۹

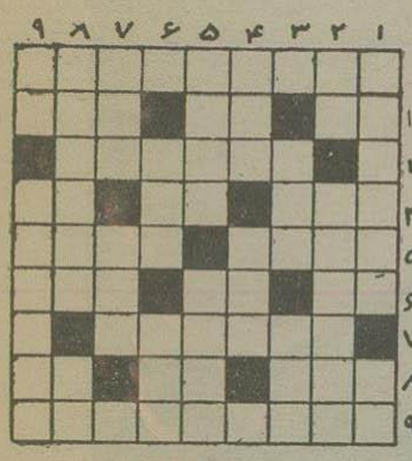

افقی: ۱ـماجرای آن‌هنوز نقل مجالس و مطبوعات است۲ـحرف ندا ـ رام ـ پایان ـ میکوشند که‌شاید کلاهی از آن نصیب‌برند۳ـتاجر۴ـخشن ـ درجوشیدن میزنند ـ میال‌اب۵ـدرقدیم‌درفراق الاغ‌سوارآن‌میشدند ـ از پیس ـ دوبسان معروف کلاسیك‌فرانسوی۶ـشبر بی‌سرولی‌بادم‌واشکم ـ آب درآن‌جو ـ شیرینی‌جشن ۷ـ اگراسم گل زیبائی است‌پس‌چراسابقا کنیزان رابآن مینامیدند؟۸ـبرتر ازگوهر آردپدید ـ نیم‌تنه‌شلیته ـ ضد ۹ـ نویسنده فرانسوی که داستانهای پرحادثه‌وجذابش‌را شایدشماهم‌خوانده‌باشید.

عمودی: ۱ـسابقادرهشتی‌خانه‌دربالی‌میکرد ـ اندوه وهمت۲ـمیخورند که سرازپانشناسند ـ برفروشنده‌اش مگس‌میجوشد۳ـقیمت ـ از واحدهای طول که‌همیشه‌هم‌همراه‌انسان‌هست۴ـازشهرهای ترکستان ـ انگشت بربینی‌یعنی‌این! ۵ـراستگو ـ درحساب‌اعشاری‌میزنند۶ـازاسباب‌بیختن! ـ رنگ‌انگلیسی ۷ـبچه نحس‌میزند ـ پابه۸ـآبادانی ـ نیم‌نگاه۹ـازضمایرمتصله ـ لقب‌پسرخدا در شرق اقصی.

### حل جدول شماره۷۶۸

افقی: ۱ـسگ ـ انگشتر۲ـقلم ـ فارسی۳ـرژیم ـ هو۴ـمالر ـ شتاه ـ بسته ـ مؤسس ـ زعب ـ مهره۷ـکو ـ گاما۸ـاداره ـ برگ۹ـریشلیو ـ من.

عمودی: ۱ـسقز ـ پرکار۲ـگل ـ مسعودی۳ـمراتب ـ اش۴ـژله ـ گرل۵ـ نفیر ـ ماهی۶ـکام ـ مهم۷ـشر ـ شوراب۸ـته‌ته ـ رم۹ـربواس ـ لگن.


برودی
فرشته زیبا
دریك سینمای زیبا
آ-۲۵۲۳۰ طوطی

حراج ۱۵روز حراج
فروشگاه اطلس بافت لاله‌زار مقابل‌پیرایش
اقسام‌پارچه ـ پرده ـ پتو
آ-۱۲۶۷۵ ۲-۳

خیابان مازندران فروشگاه مهران. خیابان سپه چهارراه بهلوی
فروشگاه ناصر. انتهای خیابان سعدی
شرکت فرید خیابان ناصر خسرو فروشگاه تابش
میدان فوزیه فروشگاه شهپر
آ-۲۵۳۰۴

تجارتخانه‌صادر کننده باسابقه‌سوئدی خواستارنماینده فروش کاغذومقوا اسکاندیناوی درایران‌میباشد. تقاضا کننده‌باید ازتجارت کاغذ مطلع‌ومعروف مصرف کنندگان داخلی کاغذبخصوص کاغذچاپ باشد.
علاقمندان میتوانند بیکی از زبانهای انگلیسی یا آلمانی آدرس زیر مکاتبه‌فرمایند.

AB C. Fr. Waern & Co.
Göteborg C,
S. Hamngatan 23,
SWEDEN
۳-۱ ۱۷۷۰۹

زیبائی ـ دوام ـ حرارت پتوهای جدیدکازرونی بهترین معرف‌سلیقه واستعداد ایرانی است
کارخانه‌وطن کازرونی اصفهان
بواسطه موفقیت خودصدها قواره پارچه وپتو بخریداران جایزه میدهد
ازنمایشگاه کازرونی وطن درخیابان سعدی دیدن کنید وفیشهای شماره‌گذاری‌شده‌را برای روز قرعه کشی نگهدارید
آ-۲۵۲۴۲

انجمن فرهنگی ایران‌و آلمان
متقاضیان کلاسهای‌مکالمه‌زبان آلمانی میتوانندهمه‌روزه ازساعت‌پنج الی‌هشت‌بعداز ظهر بدفتر انجمن واقع در خیابان شاهرضا مراجعه وثبت‌نام نمایند.
آ-۲۵۰۶۶ ۱-۳

کارخانه اجرسازی‌اقدام
بهترین آجر فشاری‌و آجرهای‌روکار بسیار زیبا
تهیه بقیمت نازل‌در موعدمقرر تحویل‌می نماید.
فروشگاه ـ تلفن ۲۳۶۸۰
کارخانه ـ تلفن ۲۹۸۰۴
آ-۲۵۳۰۲

یك اشتباه بزرك
وچند اختلاف کوچك

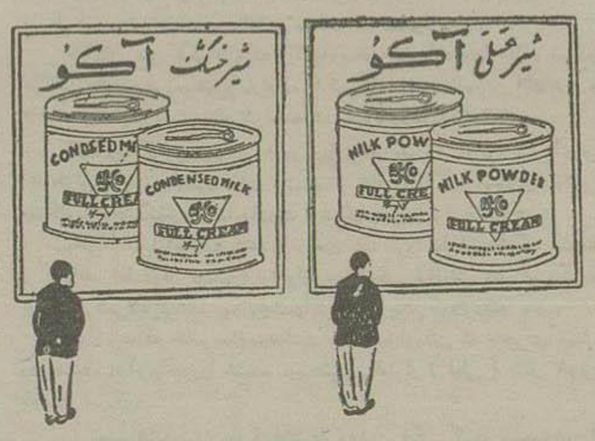


دوتصویربالاظاهراً باهم‌اختلافی ندارندودرصورتیکه باکمی دقت چند اختلاف کوچك‌ویك‌اشتباه خیلی‌بزرك‌درآنهاخواهید یافت
اگرآنهارا پیدا کردید بنشانی موسسه تبلیغاتی مهرگان لاله‌زارنزدیك کوچه مهران‌ارسال وازسیصدجایزه قیمتی‌مااستفاده فرمائید.
مدت‌قبول‌جواب درتهران۱۰روزوشهرستانها۲۰روزبعداز آخرین آگهی
آ-۲۴۸۲۶ ۸-۲

دکتر محمد بهرامی ازمسافرت مراجعت بجای خیابان فرنگ درخیابان ساسان چهارراه اسکندری درتمام اوقات از بیماران محترم پذیرائی مینماید.
آ-۱۷۲۴۹ ۸-۲

مسافرت شمارا با هواپیماهای توربوجت وایکانت که‌تجربه چهارموتورتوربینی قوی رولزرویس هستند سهل وآسان نموده‌است
برای تهیه‌جا بآژانسهای‌مسافربری مجازباشرکت‌سهامی‌حمل‌ونقل‌ایران وترکیه۵۱۲ خیابان فردوسی‌تلفن ۴۵۸۱۱و۴۷۲۹۱مراجعه فرمائید
«کانون‌طوطی» آ-۲۵۲۲۴

شش‌دستگاه‌ماشین جوراب‌بافی بفروش‌میرسد
طالبین برای ملاحظه وخریدبشرکت‌بافندگی‌ظریفی‌دراصفهان‌مراجعه فرمایند ۱-۴ آ-۲۵۰۴۸

دراین موقع که‌عازم مسافرت‌هستم‌از کلیه دوستان که موفق بدیدارشان نشده‌ام بدینوسیله تودیع‌مینمایم.
آصیف‌شاهرخی
آ-۱۷۶۸۷

مسافرین‌محترم‌قم و کاشان
شرکت ترانسپورت نوازمحل‌سابق خودکمی‌پائین‌ترجنب کیتی‌نوردباهمان سازمان‌اولیه‌بنام‌ترانسپورت‌نوذرجهر دائرگردیده
شماره تلفن ۲۱۲۴۲
آ-۲۵۲۷۶ ۱-

کارخانه
کارخانه‌کام
سرچشمه اول خیابان سیروس تلفن ۵۱۲۶۰

# پرچم سه‌رنگ ایران بر فراز اقیانوس‌ها

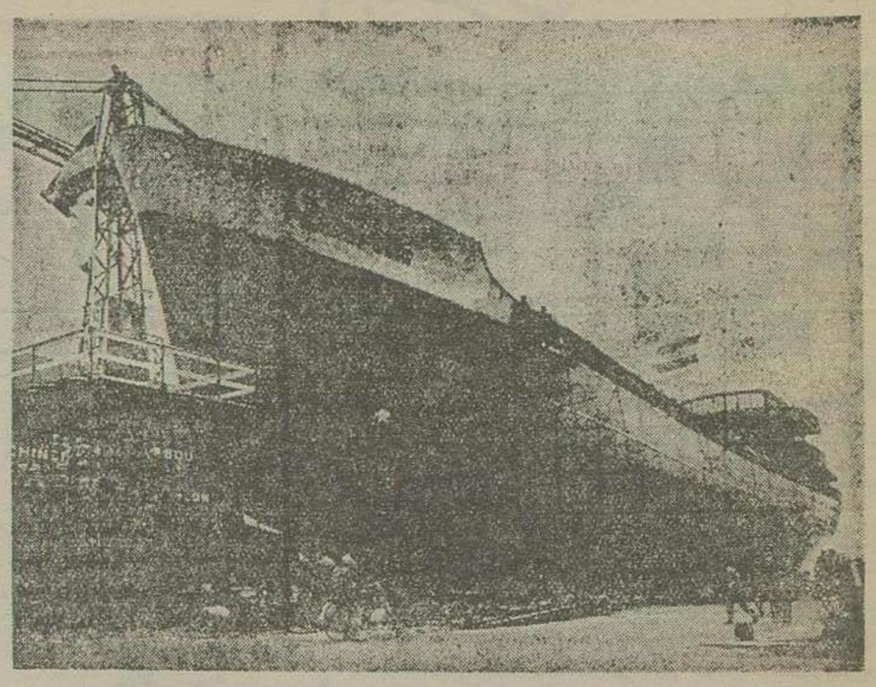

پرس پلیس اولین کشتی مسافر بری شرکت دریانوردی ملی ایران لحظه‌ای قبل از آب انداختن در بندر رتردام درحالیکه پرچم ایران در روی آن در اهتزاز میباشد

کشتی «پرس پلیس» اولین کشتی مسافر بری سفارشی شرکت دریانوردی ملی ایران بزودی وارد آب‌های خلیج فارس خواهد شد

بارسیدن این کشتی بآب‌های ایران ناوگان تجارتی ایران شروع بکار خواهد کرد.

کشتی ساحلی یکهزار تنی پرس پلیس از اول دی ماه آینده برای حمل و نقل کالا و مسافر و پست بین بنادر ایران و عراق و پاکستان غربی و عربستان سعودی - کویت وسایر بنادر خلیج فارس شروع بکار خواهد کرد.

دومین کشتی مسافر بری ساحلی هم اکنون در دست ساختمان است و در سال آینده تحویل خواهد شد

بقرار اطلاع از سال آینده آمد و رفت زائرین حج با استفاده از کشتیهای بحر به ملی ایران صورت خواهد گرفت و هر روز بیش از چند صد نفر از زائرین با استفاده از سرویسهای مسافرتی ناوگان تجارتی ایران بسواحل عربستان مسافرت خواهند کرد.

ضمنا امروز اولین عکسهائیکه از مراسم بآب انداختن این کشتی در بندر رتردام برداشته شده وسیله خبرنگار ما باداره روزنامه رسید.

در این مراسم آقای مفتاح سفیر کبیر ایران در هلند و باتو همچنین مدیر عامل شرکت ملی دریانوردی و نفتکش ایران و گروهی از شخصیتهای برجسته کشور هلند حضور داشتند.

بدین ترتیب پرچم ملی سه رنگ بر فراز ناوگان تجارتی ایران بر روی دریاها و اقیانوسها برای اولین بار در قرون جدید باهتزاز در آمد.

### مشخصات پرس پلیس

کشتی پرس پلیس که اولین کشتی مسافر بری ایران شمار میرود از نوع لو بدز و از عالیترین کشتیهای مسافر بری جهان میباشد که دارای ۶۹ متر طول و ۱۰ متر و نیم عرض و ۸٫۷۵ متر ارتفاع میباشد و ۵ متر آن در خارج آب است و ۳٫۷۵ متر آن در زیر آب فرو میرود.

ظرفیت کشتی پرس پلیس یکهزار تن و دارای انباری جهت حمل کالای تجارتی بگنجایش ٦٤ هزار پا و یک سردخانه ٤٠ تنی بگنجایش ۳ هزار پا برای نگهداری و حمل سبزیجات و میوه و گوشت و ماهی بطور منجمد میباشد و اطاقهای مبله بسیار زیبائی برای مسافرین دارد و در مواقع لزوم بیش از یکصد نفر از مسافرین میتوانند بر روی عرشه آن مسافرت نمایند

# مانور دریائی «هلال» درشمال دریای عربستان

## باشتراك نیروهای دریائی ایران - آمریکا و انگلستان - ترکیه و پاکستان
## دو دسته هواپیمای جت پاکستان نیز دراین مانور شرکت میکنند

دریادار افخمی فرمانده نیروی دریائی ایران در مانور شمال عربستان که اوایل آذرماه شروع میشود روز گذشته از آموزشگاههای نیروی دریائی ارتش پاکستان و رژه دانشجویان نیروی هوائی بازدید بعمل آورد.

دریادار افخمی و هیئت نیروی دریائی ایران مرکب از ۲۵۰ درجه‌دار و ۳۰ افسر قریبا برای برگزاری مانور بزرگ دریائی ارتشهای پنج کشور آمریکا، ایران انگلستان - ترکیه و پاکستان که روز ٤ آذرماه بمدت ۱۵ روزه در آبهای شمال دریای عربستان شروع میشود کراچی را بطرف محل مانور مذکور ترک خواهند کرد.

دراین مانور که بمانور هلال موسوم شده است سه ناوجنگی ایران، یک زیردریائی از ارتش ترکیه، چهار کشتی جنگی آمریکا و چند ناوجنگی از طرف نیروی دریائی برتانیا و یک رزمناو و چهار ناوشکن و چند کشتی یدک کش و چهار کشتی مین جمع کن از طرف نیروی دریائی ارتش پاکستان شرکت خواهند داشت ضمنا دو دسته از هواپیماهای جت متعلق بارتش پاکستان نیز در مانور مذکور شرکت خواهند جست.

# مبارزه با آفات غیرعمومی مردم واگذار خواهدشد

## درسال ۳۵ براثر مبارزه با آفات نباتی ۲۱ برابر بودجه وزارت کشاورزی محصول حفظ شد

امروز سخنگوی وزارت کشاورزی بخبرنگار ما اظهار داشت که بر طبق مطالعاتی که اخیرا در امر مبارزه با آفات نباتی (درسال ۳۵) بعمل آمده ارقام جالبی بدست آمده است.

ارقام مزبور نشان میدهد که ارزش محصولاتیکه در اثر مبارزه با آفات در سال گذشته حفظ شده ۸٦۸۵۰۰۰۰۰۰ ریال بوده و این رقم بالغ بر ۲۱ برابر بودجه وزارت کشاورزی بوده است.

سخنگوی مزبور همچنین اضافه کرد که در ایران اخیرا چندین کانون ملخ بومی شناخته شده که وزارت کشاورزی برای آنکه در سالهای آینده زارعین از آن آسیبی نبینند اقدام کرده است وسایل و بودجه لازم برای مبارزه با آنها فراهم شود.

همچنین در نظر است تدریجا ترتیبی داده شود که کوششهای دفع آفاتی وزارت کشاورزی صرف مبارزه با آفات عمومی شود و کار مبارزه با آفات غیر عمومی بخود مردم واگذار گردد.

ادامه تجلیل از مولوی

# روز پنجشنبه قسمت دوم برنامه تجلیل از مولانا اجرا میگردد

## موسیقی و اشعار و فیلم «سماع مولوی» در این روز بطرز جالبی اجرا خواهد گردید

روز پنجشنبه ساعت چهار و نیم بعد از ظهر از طرف کمیسیون ملی یونسکو در ایران فیلم سماع مولوی برای نخستین بار نمایش داده میشود در این فیلم که از شهر قونیه مدفن مولانا تهیه شده پیروان مولانا را در حال خواندن اشعار مولوی نشان میدهد که پای کوبان و یاهو یاهو کوبان بمرحله جذبه و جلسه میرسند آقای دکتر عمید رئیس دانشکده حقوق و نایب رئیس یونسکو در ایران بخبرنگار ما اظهار داشت که در روز پنجشنبه فقط با آثار خود مولوی از اشعار و غزلیات و قطعات اکتفا خواهد شد و موسیقی روز مولوی نیز که با لباسهای قرن هفتم هجری تهیه شده بطور کاملتر اجرا خواهد شد و یونسکو سعی میکند تجلیلی که در خور مقام شامخ مولانا میباشد بعمل آورد.

فیلم مولوی بیشتر از یکساعت بطول خواهد کشید و موسیقی آن که صورت کنسرت کاملی را دارد در حدود یکساعت و نیم اجرا خواهد شد.

اداره کل هنرهای زیبای کشور نیز در تنظیم و تدوین موسیقی روز سماع مولوی همکاری نموده است.

بقرار اطلاع برای حفظ نظم سر ساعت چهار و نیم درهای سالن بسته خواهد شد.

# ضمن مذاکرات لوله کشی نفت در آنکارا

## فوادروحانی مدیر حقوقی شرکت ملی نفت برای مشاوره باحقوقدانان سوئیس برای مدت ۴۸ ساعت بژنو رفت

طبق گزارشی که از آنکارا بتهران رسیده است از سه روز قبل باینطرف مذاکرات نمایندگان ایران و ترکیه برای تنظیم قراردادی جهت لوله کشی نفت از قم تا بندر اسکندرون در آن شهر ادامه دارد.

نمایندگان ایران در این کنفرانس عبارتند از آقایان فوادروحانی مدیر حقوقی شرکت ملی نفت، مهندس نفیسی مدیر اکتشاف و اتحاد به مدیر بخش شرکت ملی نفت ساز ترکیه نیز چند نفر از مقامات اقتصادی وزارت خارجه عده‌ای از کارشناسان اقتصادی وزارت دارائی و اقتصاد آن کشور

### اطلاع از قوانین

چون انعقاد قرارداد لوله کشی میبایست منطبق با قوانین جاریه ترکیه باشد باینجهت نمایندگان ایران با چند نفر از قضات و وکلای درجه اول دادگستری ترکیه تماس گرفتند و سپس فوادروحانی برای تطبیق این قوانین با قوانین بین المللی برای مدت ٤٨ ساعت بسویس رفت و در آنجا با قضات دادگستری سویس نیز مذاکراتی بعمل آورد؛

چند شب قبل از طرف سرکنسولگری شاهنشاهی در استانبول ضیافتی بشام بافتخار نمایندگان ایران ترتیب داده شده بود که در آن علاوه بر نمایندگان ایران و ترکیه در مذاکرات مربوط به لوله کشی، خارجی نیز حضور داشتند.

آقای منصور سفیر کبیر ایران در ترکیه و یونان که مدت مامور بتش پایان یافته و از ترکیه عازم یونان بود نیز در این ضیافت حضور داشتند.

### خبر تایمز لندن

استانبول - ٦ نوامبر - مذاکرات بین مقامات ایرانی و ترک درباره ساختمان لوله نفتی قم - اسکندرون در آنکارا تجدید شد و پس از اینکه با انجام این نقشه از نظر اصولی موافقت گردید طرفین مذاکرات خود را در مورد جزئیات فنی و مالی مسئله آغاز کردند.

بنظر میرسد این لوله که طول آن ۹۲۰ میل و مخارج آن با صد میلیون دلار خواهد بود در ظرف دو سال ساخته شود و یک پنجم مخارج لوله در خاک ترکیه مصرف خواهد گردید.

ظرفیت ابتدائی لوله بالغ بر ۲۵ تا سی میلیون تن میباشد و این ظرفیت تا ۷۰ میلیون تن قابل افزایش است. سهم ترکیه در ابتدا ۲۳۱ تا ۲۵ درصد عایدات مخارج لوله ممکنست سهم این کشور تا ۵۰ درصد ترقی کند. احتمال دارد مذاکرات طرفین تا دو هفته دیگر ادامه پیدا کند.

# موشك هوا بزمین

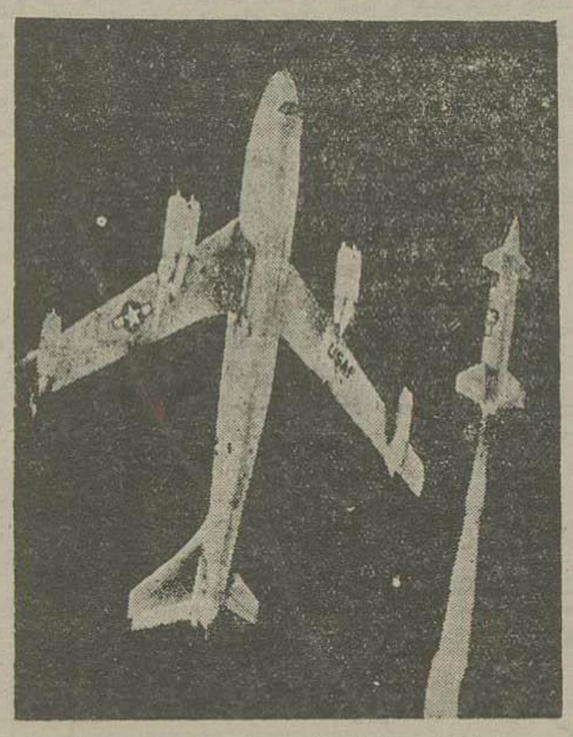

موشك آمریکائی «راسکال» که مخصوص مسافات دور ساخته شده پس از اینکه توسط یك بمب افکن نوع ب - ٤٧ پرتاب گردید با دود شدید بطرف هدف روانه شد.

این موشك از نوع هوا بزمین میباشد.

بهداشت روز — ارد کتر طهمورث فروزین

# کودکان خود را از دیفتری محافظت کنید

## دیفتری چیست؟ - علائم دیفتری چیست؟ - خناق یعنی چه؟ - آیا اشخاص بالغ هم به دیفتری مبتلا میشوند؟ دیفتری چگونه منتشر میشود؟ از دیفتری چگونه جلوگیری کنیم

لابد شما هم شنیده‌اید که میگویند این روزها دیفتری در بعضی از نقاط شهر ظاهر شده و عده‌ای از نوباوگان کشور را مبتلا کرده است و هر آینه اگر اقدام عاجلی بعمل نیاید ممکن است گروه بیشتری از فرزندان برومند ما و برادرانمان باین مرض دچار شوند.

### دیفتری چیست؟

دیفتری عبارت از مرض بسیار خطرناکی است که در سنین کودکی دارای تلفات بیشتری است.

این مرض دارای میکروب بسیار نیرومند و فعالی است که از خود سم بسیار مهلکی ترشح میکند و همین سم است که باعث مرگ مبتلایان میشود.

### علائم دیفتری چیست؟

کودکی که به دیفتری مبتلا شده باشد ابتدا تب میکند ولی این تب معمولا زیاد نیست.

طفل به ذکام مختصری نزد چار میگردد. رنگ طفل پریده و چشمانش فرو رفته بنظر میرسد. نبض طفل معمولا کندتر از طبیعی است توام با این علائم وقتی دهان کودك را باز کنیم می‌بینیم که روی لوزه‌های کودك دو غشاء سفید رنگ در طرفین جلب نظر میکند این غشاء اغلب برنگ سبز کم رنگ نیز در می‌آید.

علاوه بر این علاوه اغلب طفل از بینی‌اش خونریزی میکند و بالاخره در مراحل آخر که مرگ کودك نزدیك میشود طفل به استفراغهای مکرر دچار میگردد.

### خناق چیست؟

اگر دیفتری را در مراحل اول درمان نکنیم بسرعت پیش رفته و غشاء سفید رنگ سراسر حلق و گلوی بیمار را می گیرد و اگر این غشاء بحنجره برسد و آنرا نیز اشغال کند گویند طفل بخناق دچار شده است.

بهر صورت خناق پایان و مرحله نهائی دیفتری معمولی است و تنها راه نجات کودك در این مرحله سوراخ کردن گلوی کودك از خارج است تا از راه آن سوراخ بتواند تنفس کند.

### آیا اشخاص بالغ هم بدیفتری دچار میشوند؟

باور کنید که اکثر مردم دیفتری را فقط یك مرض اطفال میدانند در صورتی که افراد بالغ و بزرگسال نیز بآسانی ممکن است باین بیماری دچار شوند البته دیفتری بزرگسالان بخطرناکی دیفتری بچه‌های کوچك نیست ولی ممکن است شخص مبتلا را بکشد.

### دیفتری چگونه منتشر میشود؟

دیفتری از بیماری‌های مسری و سریع الانتشار است بطوری که اگر در یك خانواده یك طفل بدیفتری مبتلا شد امکان دارد که سایر بچه‌ها نیز باین مرض دچار شوند. معمولا علت انتقال انتشار و انتقال میکروب از راه اسباب‌های غذاخوری، لیوان آبخوری پتو، لحاف، ملافه و البسه کودك مبتلا است و حتی عطسه و سرفه طفل مبتلا بدیفتری باعث انتشار میکروب بیماری شده و سایرین را نیز مبتلا میکند.

### از دیفتری چگونه جلوگیری کنیم؟

برای جلوگیری از دیفتری باید به کودکان خود واکسن ضد دیفتری تزریق نمایند این واکسن قادر است حداقل تا یکسال اطفال شما را از ابتلای بدیفتری در امان نگاه دارد البته بزرگها نیز میتوانند از این واکسن تزریق نمایند ولی آنچه مسلم است این واکسن برای همیشه مصونیت نمیدهد

### درمان اصلی دیفتری

اگر احساس کردید که کودك شما به دیفتری مبتلا است بدون فوت وقت و با طبابت سرخودی مانند تزریقات پنی سیلین وغیره فوری باید او را به پزشك رسانیده و بلافاصله ضد دیفتری باو تزریق شود و هیچوقت شما نباید چنین فرصت مناسبی را از دست بدهید در ضمن از بردن کودك خود بمنازلی که در آنجا بیماران مشکوك وجود دارند خودداری نمائید.

رد پیشنهاد خروشف

# لوید گفت: تشکیل سران کنفرانس دول بزرای فایده ندارد

## خروشف انگلستان را یك دولت درجه دوم میداند ولی این امر تاثیری در تصمیمات دولت انگلستان ندارد

لندن - سلوین لوید وزیر امور خارجه انگلستان طی نطقی با پیشنهاد اخیر خروشف دبیر اول حزب کمونیست شوروی درباره تشکیل کنفرانسی از سران دول بزرگ جهان جهت رسیدگی بمشکلات بین المللی مخالفت کرد.

وی گفت که بنظر انگلستان از چنین کنفرانسی در حال حاضر هیچگونه فایده‌ای بدست نخواهد آمد و کنفرانس‌های سران دول بزرگ شرق و غرب که در گذشته تشکیل شده نیز بیفایده بوده است لوید گفت که با توجه باقدامات و سیاستهای کنونی شوروی معلوم میشود که این دولت حاضر به کنار آمدن با دول غربی در مورد مسائل جهانی نیست و پیشنهاد سران شوروی در مورد تشکیل کنفرانس رهبران جهانی نیز صرفا جنبه تبلیغاتی دارد.

لوید گفت از فحوای کلام خروشف رهبر شوروی چنین برمیآید که انگلستان بصورت یك دولت درجه دوم جهانی در آمده است شاید بعضی از مردم جهان نیز همین تصور را کرده باشند خود انگلستان نیز باین مسئله خو گرفته ولی البته هرگز این طرز فکر تاثیری در اقدامات دولت انگلستان ندارد. (رویتر)

### چه تصمیمی برای قبرس؟

لندن - وزیر دفاع بریتانیا ساندز در مجلس نمایندگان آن کشور اظهار داشت که تصمیم گرفته شده قوای بریتانیا مستقر در عدن و سواحل شرقی عربستان و افریقا مستقل شده و تحت کنترل مستقیم فرماندهی در لندن باشند.

همین علت نیروهای نظامی بریتانیا در شرق افریقا از خاورمیانه جدا خواهند شد و دیگر تحت فرماندهی نیروهای مقیم قبرس نخواهند بود.

(رویتر)

اتوبزد

همه روزه صبح و عصر

ماکیروس‌های ۵۷ آلمانی مرسدس بنز بیابانی، اتوکارهای درجه یك چشم براه شما است بوذرجمهری - نوروزخان تلفن ۲۳۷۱۳ و ۲۰۳٦۳

-۱- آ - ۲۵۲۷۸

-۳۴-

- کسی را کشته‌اید؟

- نه. کیف بغلیم را در خانه جا گذاشته‌ام.

نمی‌فهمم!

در نتیجه نتوانستم پول تاکسی را بدهم...

باشوفر تاکسی حرفمان شد... آژانها ما را بکلانتری بردند... رئیس کلانتری نبود... منشی او هم نفهم بود... بیش از این نه استم صبر کنم... فکر کردم موضوع زندگی یك زن در میان است... به آژانها و مامورین تنه زدم فرار کردم!

مونتسون بالحنی تمسخر گفت:

- پس عضو جبهه اول هیئت منصفه شده‌اند!

باین شوخی او کسی نخندید فقط رئیس دادگاه تبسم کرد.

- موضوع زیاد مهم نیست... برویم!

فلیکس دست بردار نبود.

- باوجود این میتوانم در جلسه دادگاه شرکت کنم؟...

رئیس دادگاه گره بر ابرو انداخت ولی بعد از لحظه‌ای خندید و گفت:

- منهم مرتکب جرم شده‌ام... البته بین خودمان بماند، وقتی باینجا میآمدم از میان مینخکوب خیابان عبور کردم!...

وقتی قضات و هیئت منصفه وارد سالن دادگاه شدند همهمه‌ای از جانب تماشاچیان بلند شد.

چهره فلیکس هنوز قرمز بود. تنفسش منظم نشده بود «لیلی» و پدر و مادر او را دید که در ردیف اول تماشاچیان جا گرفته بودند.

«لیلی» که از ماجرای کلانتری اطلاعی نداشت با او اشاره‌ای کرد و مچ دستش را نشان داد میخواست بگوید که قضات و هیئت منصفه خیلی تاخیر داشته‌اند ولی فلیکس حتی نتوانست با اشاره بفهماند که تقصیر او بوده است.

ناگهان باین فکر افتاد که اگر پدر و مادر «لیلی» از ماجرا مطلع شوند و بدانند که او بجرم زدوخورد با راننده تاکسی و اهانت به مامورین انتظامی و فرار تحت تعقیب است بموقعیتش لطمه شدیدی وارد خواهد شد!

البته پیدا کردن او برای مامورین پلیس کار خیلی آسانی بود زیرا آدرس کافه «راوسولی» را داده بود. باید حتما بعد از خاتمه محاکمه موضوع را با رئیس دادگاه در میان بگذارد! شاید قدرت او بتواند باین ماجرا خاتمه دهد!

وقتی خیالش از این بابت تا حدی راحت شد سر را بطرف جایگاه متهمه برگرداند. «السالوند نشتاین» را وارد میکردند. قیافه‌اش تغییری نکرده بود شاید کمی لاغرتر شده بود و چشمهایش از روز پیش گودتر رفته بود...

فلیکس علاقه خاصی بمتهمه نداشت مخصوصا از وقتی که ماجرای آمپول و دو معشوق در آن واحد را شنیده بود علیرغم اصرار (لیلی) بنظر خوبی باو نگاه نمیکرد.

چند دقیقه پیش در کلانتری مدتی فکر کرده و وجود خود را خیلی مهم یافته بود. بموجب محاسبات او سه نفر از اعضاء هیئت منصفه موافق و سه نفر مخالف متهمه بودند در نتیجه یك رای کافی بود که کفه ترازو را باینطرف یا آنطرف متمایل کند... رای او که موافق بود دارای «پیشون» که نظر مخالف داشت. از این موضوع سخت برآشفته و بمنشی کلانتر گفته بود:

«اصولا این سیستم قرعه کشی سیستم خوبی نیست ولی در هر حال ما سعی کرده‌ایم شرافتمندانه وظیفه‌مان را انجام دهیم. حالا مثل اینست که با شیر یا خط محکومیت یا برائت متهمه را تعیین کنند. من نمیتوانم تحمل کنم!»

وچون منشی کلانتر باو گفته بود که مزاحمش نشود فلیکس فریاد زده بود:

«آقا فکر کنید نمیشود اجرای عدالت را متصادف واگذاشت... این دفعه که من در این محاکمه دخالت دارم نمیتوانم از سر نوشت این زن غافل بشوم!»

وبلافاصله باسرعت بطرف در خروجی دوید و خود را به کاخ دادگستری رسانده بود..

چرا این قدر بخودش زحمت داده بود؟ جائیکه قضات حرفه‌ای قضیه را با خونسردی تلقی میکردند او چرا اینقدر سماجت میکرد؟

- شاهد را وارد کنید!

ضابط دادگاه با قدمهای مرتب بطرف یکی از درهای رفت آن را باز کرد رو بدادگاه کرد ایستاد و اعلام کرد:

- سرژ کرمر!

سرهای تماشاچیان بطرف آن در برگشته بود... آنهائیکه در ردیف آخر بودند از جا بلند شدند که بهتر ببینند.

عکاسها جلو دویدند.

«سرژ کرمر» وارد شد.

مثل اینکه تماشاچیان راضی نشدند. آنهائیکه منتظر دیدن یك نقاش با ریش قرمز و پیراهن سبز بلند بودند جوان خوش لباس مرتبی را دیدند که با قیافه آرام وارد شد.

خیلی ساده لباس پوشیده بود یك کت چهارخانه بتن و یك کراوات ساده بگردن داشت زلف را خیلی خوب شانه کرده بود.

آهسته به محل مخصوص شهود آمد

عکاسها پشت سرهم از او عکس می‌انداختند با یك نگاه اطراف خود را از نظر گذراند مثل اینکه میخواست با میدان مبارزه آشنا شود به عکاسها اعتنائی نمیکرد.

نگاهش نگاه «السا» را یافت و بیحرکت ماند

دستها را روی نرده جایگاه شهود گذاشته بود و جز محبوبه‌اش کسی را نمیدید

«او اربست» بخود گفت:

«از این پارسی های بیکاره مونتبل است!

آقای کدرن فکر کرد:

ژیگولوی بی‌بندباری است!»

مونتسون از خود پرسید:

«این جوان را یك جائی ندیده‌ام؟»

فلیکس بخود گفت:

«خیلی تو خالی است!»

سرگرد فکر کرد:

«یك ژیگولو!»

ژان لوك فلاو به از خود پرسید:

«آیا کاتولیك است؟»

خانم میکولن او را نگاه نمیکرد. شاید زن خودخواهی بود ولی کینه‌توز نبود. احساسی که در دلش می‌جوشید فقط احساس عمیق اغماض انسانی بود...

سر را بلند کرد. آنها را دید که در چشم یکدیگر دوخته و گولی باوجود فاصله و موانعی که بین آنها بود بیکدیگر خیلی نزدیك بودند... فکر کرد:

«بیچاره‌ها!»

رئیس دادگاه منتظر شد که عکاسها کار خود را تمام کنند... چند برگ کاغذ را جابجا کرد. سینه صاف کرد. آستین‌های گشاد لباس قضاوت را تکان داد. بعد دستها را بسینه گذاشت و گفت.

- من شما را اشخاص و بموجب اختیاری که قانون بمن میدهد احضار کرده‌ام... از ادای سوگند معاف هستید... اسم شما؟

- سرژ کرمر.

از پشت میز بلند، اعضاء هیئت منصفه متوانستند. تماشاچیان را ببینند. فلیکس که خود را مسئول احضار این مرد بدادگاه میدانست دلش میخواست با «لیلی» نگاهی رد و بدل کند ولی «لیلی» سخت مشغول تماشای پشت شاهد تازه بود.

- شغل شما؟

- نقاش و متخصص تزئین سالنها...

- علی الخصوص تزئین کاباره‌ها، اینطور است؟

- نه منحصرا آقای رئیس مشتریهایم را خودم انتخاب نمیکنم.

- میتوانید اسم کاباره‌هائی را که تاکنون تزئین کرده‌اید ذکر کنید؟

تماشاچیان چیزی نمیدیدند ولی اعضاء هیئت منصفه دیدند که مرد جوان گره بر ابرو انداخت مثل اینکه احساس میکرد میخواهند جلوی راهش دامی پهن کنند. باوجود این بالحنی عادی جواب داد:

- «خانه سمه»، «سوسك»، «فزاله داد»

رئیس دادگاه تبسم تمسخر آمیزی بر لب آورد و دیگر پافشاری نکرد.

- همچنین چند مغازه جواهر فروشی و مغازه‌های مد و خیاطی را تزئین کرده‌ام

رئیس دادگاه حرف او را قطع کرد:

# خبرنگاران ما از شهرستانها اطلاع میدهند

### رسیدگی بوضع کارگران

خبرنگارما از شاهرود اطلاع میدهد:
چندروزقبل آقای مهدوی استاندار استان دوم بمنظور رسیدگی بوضع کارگران کارخانه نساجی ،بشاهرود وارد شدوپس از رسیدگی وصدور دستورات لازم برای بهبود زندگی کارگران بآمل عزیمت کرد •

### کمك بمستمندان

خبرنگار ما از نجف آباد اصفهان می نویسد چند روزقبل بمنظور کمك بمستمندان نجف آباد جلسه‌ای درعمارت بخشداری تشکیل گردید دراین جلسه آقای صدری پور بخشدار وعده‌ای از معتمدین محل حضور داشتند پس از مذاکرات لازم قرارشد مقدار هیجده تن ذغال خریداری وبین مستمندان توزیع شود.

ازعلیائی خبرنگار طالقان

## تنها فرهنك اینطور نیست .....

تنها فرهنك ما اینطور آشفته وپریشان نیست، بهداشت ما،راه ما،امور کشاورزی ما مختل وپریشان است واگر برای اصلاح وعمران این بخش بزرك قدمی برنداشته نشود•••

بالاخره گوش شیطان کر پس ازسالها انتظار درسال تحصیلی گذشته کلیه دبستانهای مختلط باستثنای دبستانهای «شهرك» مرکز بخش طالقان منحل ومجزا شدوبقول معروف این یکی دستشان دردنکندا ما شما خیال میکنید با منحل کردن مدارس مختلط، فرهنك ما سروسامانی پیدا کرده است؟ آیا فرزندان ماواقعاً ازاین ببعدمیتوانند بتحصیل بپردازند ؟

شاید تعجب کنید اگر بگوئیم درحال حاضر دبستان ٦ کلاسه دخترانه طالقان فقط بوسیله یك خانم آموزگار اداره میشود.

این خانم هم مدیر است هم ناظر ومستخدم و ماشاءاله یك تنه بامور این دبستان رسیدگی مینماید !!

بدون پرده پوشی باید اذعان کرد که وضع فرهنگ طالقان که زیر نظر اداره فرهنگ مرکز اداره میشود فوق العاده تاثرانگیز است البته تنها فرهنك ما اینطور آشفته وپریشان نیست، شهرداری نداریم، جاده شوسه که این بخش بزرك را بشهر متصل کند بانك کشاورزی، اداره دامپزشکی، دستگاه تلفن وتلگراف وو•••• نیز حتی درعالم خیال هم نمیتوانیم تصور کنیم واگر باینوضع خاتمه داده نشود مردم ناچار بنقاط اطراف مهاجرت خواهند کرد .

خدا کند که فریاد استمداد مامردم محروم طالقان بگوش مسئولین امور برسد وکمی هم بدردلهای ما توجه کنند شاید قدمی برای اصلاح این وضع بردارند •

### سارقین دستگیر شدند

چند روزقبل مامورین ژاندارمری نطنز چهار نفر سارق که بمنزلی واقع در قریه شجاع آباد دست برد زده وبطرف قریه «سهامیه» فرار میکردند درین راه دستگیر نمودند .

این عده در نیمه‌های شب وارد قریه شجاع آباد شده ویکسره بمنزل علی تاج آبادی رفته وچند قالیچه و مقدار زیادی اثاثیه گرانقیمت با خود برداشتند ومتواری میشوند .

فعلا سارقین درزندان ژاندارمری زندانی میباشند .

### تصادف

خبرنگار ما از گرگان مینویسد :
چند روز قبل اتومبیل جیپ اداره جنگلبانی گرگان برانندگی رضا امیری هنگامی که دریکی ازخیابان های شهر حرکت میکرد بعلت سرعت زیاد بایکی ازپاسبانان راهنمائی تصادف کرده ویرا مجروح نمود جریان باطلاع مامورین انتظامی رسید • بلافاصله مامورین درمحل حادثه حاضر شده مجروح را بیهداری انتقال دادند تاتحت معالجه قرار گیرد•
راننده نیز دستگیر شده وتحت تعقیب قرار گرفت.

## بودجه اساسی شرکتهای عامل نفت

### جمع کل بودجه سال ۱۹۵۸ از پنجاه میلیون لیره استرلیك تجاوز میکند

### قسمتی ازاین بودجه صرف توسعه دستگاههای فنی وعملیات ساختمانی خواهد شد

### ۱۳۲۰ خانه جدید برای سکونت کارمندان بنا میگردد

خبرنگارما از آبادان اطلاع میدهد . چندروزقبل صورت بودجه اساسی سال ۱۹۵۸ شرکتهای عامل نفت برای اطلاع عموم کارمندان وکارگران صنایع نفت جنوب منتشر گردید •

جمع کل بودجه اساسی سال ۱۹۵۸ ازپنجاه میلیون لیره استرلیك تجاوز میکند •
طبق مفاد این بخشنامه ازاین مبلغ ۱۹ میلیون لیره آن برای توسعه دستگاههای فنی نفت درکچساران ، احداث راههای شوسه ، فرودگاه ، ساختمان یك بندر مجهز ومدرن برای بارگیری کشتیهای بزرك نفتکش وساختمان باشگاههای ورزشی وغیره اختصاص داده شده است•

ضمنا قسمتی ازاین بودجه برای ساختمان یك اسکله جدید دربندرمعشور وتشکیل گروههای زمین شناسی و ژئوفیزیکی ونقشه برداری درحوزه قرارداد بمصرف خواهد رسید•

همچنین ۱۰ میلیون لیره ازبودجه مزبور صرف احداث ۱۳۲۰ خانه جدید جهت سکونت کارکنان شرکت ملی نفت خواهد شد•

### شیوع آنفلوانزا

طبق گزارش خبرنگارما ازپهلویدژ اخیرا بیماری انفلوانزا در پهلویدژ شایع شده وعده کثیر برا مبتلا نموده است•
ازطرف اداره فرهنگ پهلویدژ از فرهنگ گرگان تقاضا شده است که بعلت شیوع بیماری بین دانش آموزان کلیه مدارس شهر وحومه بمدت ۷ روز تعطیل شود •

### گل ولای

خبرنگار ما از پهلویدژ گزارش می‌دهد :
وضع خیابان‌های پهلویدژ هنگام بارندگی سیار تاثرانگیز است .
گل ولای درخیابان‌ها بحدی زیاد است که اتومبیلها بزحمت عبور میکنند متأسفانه شهرداری هم باین وضع اعتنائی نمیکند .

### شهردار جدید درمیان استقبال مردم شهر وارد شد

### وی گفت برای انجام برنامه‌های عمرانی کوشش میکنم

طبق گزارش خبرنگار ما از کرج چون آقاج حاج علی حاج طرخانی که باتفاق آراء اعضای انجمن شهر بسمت شهرداری کرج انتخاب گردیده بود درقبول این مسئولیت تردید داشت باینجهت چندروزقبل عده زیادی از اهالی ومعتمدین محل بخانه وی درتهران مراجعه نمودند وپس از مذاکرات زیاد وجلب موافقت وی باتفاق بصوب کرج حرکت کردند عده زیادی ازاهالی درمدخل شهر اجتماع نموده وهنگام ورود شهردار جدید ازوی استقبال بعمل آوردند آقای حاج طرخانی شهردار جدید کرج بلافاصله پس از ورود درمحل شهرداری حضور یافت دراین هنگام دونفر بنمایندگی از طرف اهالی- بیاناتی پیرامون خدمات گذشته آقای حاج طرخانی ایراد کردند واز انتخاب وی بسمت شهردار جدید کرج اظهار خشنودی نمودند •

آقای شهردار ضمن اظهار قدردانی ازاحساسات بی شائبه مردم وعده داد که دربهبود وضع این منطقه وانجام برنامه‌های عمرانی اقدام مقتضی بعمل آورد.

### استاندار تهران درمقابل اهالی محلات اظهار داشت :

### برای اجرای برنامه های عمرانی این منطقه

## سریعا اقدام خواهم کرد

خبرنگارما ازمحلات گزارش میدهد :
چندروزقبل مقارن ساعت ۵ ونیم بعدازظهر آقای دکتر افخم حکمت استاندار تهران باتفاق آقای دکتر بابك فرماندار درمیان استقبال عده کثیری از اهالی واردمحلات شدند .
شهردار محلات ازطرف اهالی خیر مقدم گفت وسپس آقای سهراب امین نامه‌ای که درآن رئوس احتیاجات وتقاضاهای اهالی نوشته شده بود بآقای حکمت استاندار تسلیم نمود .
آقای استاندار ضمن اظهار امتنان ازاستقبال گرم اهالی وعده داد که هر چه زودتر برای انجام برنامه های عمرانی این منطقه سریعاً اقدام خواهد کرد .
آقایان حکمت ودکتر بابك پس ازبازدید ازکارخانه نیمه تمام برق بصوب خمین عزیمت نمودند .

## کنفرانس تعلیمات اساسی درقصبه بهار

خبرنگارما از همدان گزارش میدهد :
کنفرانس سرپرستان ومربیان تعلیمات اساسی فرهنك استان پنجم وکردستان که باشرکت سی نفر ازفرهنگیان وبسرپرستی آقای محمدصدیقی وباحضور بانو «گریسن» مشاوره فرهنگی استان درقصبه بهار تشکیل شده بود خاتمه یافت.
درروز اختتام کنفرانس آقایان مهدوی رئیس فرهنك همدان حضور داشتند وبیاناتی پیرامون نتایج کار کنفرانس درزمینه تعلیم وتربیت جوانان ایراد کردند.
درعکس بالا بانو گریسن مشاور فرهنگی استان پس ازخاتمه کار کنفرانس تعلیمات اساسی دیده میشوند.

### ازطرف جمعیت شیروخورشید سرخ

### تعدادی چادر وپتو بین سیلزدگان توزیع شد

بطوری که خبرنگارما از گرگان اطلاع میدهد
چندی قبل سیل مهیبی درقریه «تیل آباد» از توابع گرگان جاری شده وخسارات زیادی وارد آورد
بلافاصله جریان باطلاع جمعیت شیرو خورشید سرخ رسید•
چند روزقبل آقایان شربف ومدائنی نمایندگان عزامی شیروخورشید سرخ مرکز باتعدادی چادر وپتو وارد گرگان شدند وبهمراهی آقای سرهنك اردشیری کمکهای جمعیت را بین سیلزدگان توزیع نمودند.

### سارق زبردستی دستگیر شد

منظره جالبی است پیرمردیکه دوزانو روی قالیهای ظریف و خوش بافت کاشان نشسته است سارق زبردستی است که ازتهران بقصد سرقت این قالیها رنج سفر برخود هموار کرده وباصفهان آمده است اماخوب چه میشود کرد بعضی اوقات ممکنست آدم هر قدر هم زرنگ وتردست باشد بتله بیفتد.
این سارق نامش حسن مدرسی است وبعدازآنکه وارد اصفهان شد مدتی در اطراف نقشه خود مطالعه وبررسی کرد وبالاخره ازمنزل آقای بنکدار پنج تخته قالیچه نفیس سرقت نمود امادرین راه بوسیله حسین عظیمی پاسبان کلانتری یك دستگیر گردید•
سارق وقتیکه دستگیر شد باعصبانیت قالیچه‌ها را ازروی دوش بزمین انداخت وباعصبانیت فریادزد• لعنت برشیطان راستی که نمیشود چیزی ازاین اصفهانیها «کش» رفت
قالیچه‌های مسروقه که قریب دویستهزار ریال ارزش داشت بصاحبش مسترد گردید و آقای سرهنك «تکه» رئیس شهربانی مبلغ پانصد ریال برسم جایزه بپاسبان مذکور اهداء نمود
درعکس بالا آقای سرهنك تکه رئیس شهربانی بپاسبان عظیمی جایزه میدهد ودروسط سارق حسن مدرسی دیده میشود.

### اهداء نشان

خبرنگارما ازقم مینویسد چند روز قبل آقای عباس معزی کارمند جزء اداره پست وتلگراف قم پس از چهل و پنجسال خدمت بازنشسته شد وبنابدستور آقای مهندس اشراقی وزیر پست و تلگراف باخذ نشان مفتخر گردید و بهمین مناسبت مراسمی درمحل فرمانداری برگزارشد وضمن تقدیر از خدمات مشارالیه آقای فرماندار نشان اعطائی را بسینه وی نصب نمود.

## خلاصه خبرهای شهرستانها

**لندرشاه** ـ عده‌ای از سرباران لشکریك گرگان بمنظور آماده کردن میدان اسب دوانی برای انجام مسابقات سالیانه اسب دوانی واردبندر شاه شدند

**رشت**ـ آقای فرخ منش مدیر کل فرهنگ استان بمنظور سرکشی به فرهنگ طوالش بآنصوب عزیمت نمود درغیاب ایشان آقای سمیعی عهده دار امور فرهنك میباشد

**فیروزکوه** ـ آقای عباس شاه حسینی کفیل دبستان امیرارجمندی سیمینه دشت بعلت فعالیت درتشکیل کلاسهای مبارزه بابیسوادی ازطرف آقای فزونی رئیس فرهنك دماوند کتبا مورد تشویق قرار گرفت

**قم**ـ چندروز قبل آقای دکتر مفخم حکمت استاندار تهران بقم وارد شد تا بمنظور بازدید ا سد کلپایگان بآنصوب عزیمت نماید

**گرگان** ـ بمنظور بالابردن سطح معلومات قضائی درجه‌داران و افراد ژاندارمری گرگان کلاسی درمحل هنگ ژاندارمری این منطقه تشکیل گردید

**میمه**ـ درنتیجه بازرسی ازتشکیلات انحصارات میمه که ازطرف اداره انحصارات استان دهم بعمل آمد خدمات آقای حسن زیرك باش رئیس انحصارات میمه مورد تقدیر قرار گرفت

**پهلویدژ** ـ چندروز قبل آقای کاردار رئیس فرهنگ گرگان باتفاق آقای امیر لطفی رئیس حسابداری بمنظور رسیدگی بوضع فرهنك وارد پهلویدژ شد وپس ازبازدید وصدور دستورات لازم مراجعت نمود

**اراك** ـ ظرف چندروز گذشته دو کمیسیون بمنظور رسیدگی بامور تربیت بدنی ووضع مستمندان باحضور آقای فرماندار وشهردار درعمارت فرمانداری تشکیل شد وتصمیماتی اتخاذ گردید.

**نطنز**ـ کادر آموزشی دبیرستان سپهر تکمیل نیست وبااینکه دوماه ازسال تحصیلی میگذرد دانش آموزان همچنان سرگردان وبلاتکلیف مانده‌اند .

**چالوس** ـ آقای دکتر کرویز باتفاق آقای مختاری پزشکیار بمنظور معالجه بیماران آنفلوآنزائی بصوب کلاردشت عزیمت نمودند

**یزد** ـ آقایان هوشمند ویزدان یار برای بازرسی امور بانکملی واردیزد شدند.

**نوشهر** ـ چندروز قبل بمنظور انتخاب اعضای هیئت مدیره شورای کشاورزی جلسه‌ای باحضور آقای گرجی فرماندار وآزادپرور مدیر سرپرست اداره کشاورزی تشکیل شد واعضای هیئت مدیره انتخاب شدند

**نطنز**ـ آقای سرهنك قائمقامی برای تشکیل حوزه نظام وظیفه واعزام مشمولین وارد نطنز ومشغول کار گردید

### دو میلون تومان اضافه وصولی دارند

خبرنگارما از شاه آباد غرب مینویسد.
درسال جاری براثر مساعی آقای حسین ثقة الاسلامی رئیس دارائی شاه آباد غرب اداره مزبور مبلغ دو میلیون تومان اضافه وصولی مالیات املاك مزروعی داشته است
آقای ثقة الاسلامی اظهار داشت که تاکنون عده‌ای ازمالکین حاضر بپرداخت مالیات نبوده وسعی میکردند که بعناوین مختلفه اززیر بار پرداخت مالیات شانه خالی کنند ولی درسال جاری موفق شدیم که بهر ترتیب مالیات سالیانه را اخذ نمائیم•

آقای ثقة الاسلامی

### ازنشریات شهرستانها

**بروجرد**ـ سروان حسین زاده رئیس کلانتری ۲
**یزد**ـ آقای سرهنك پورتیمور رئیس شهربانی.
**ملایر**ـ آقای غلامعلی صاحبدیوانی فرماندار.
**نطنز**ـ آقای هاشمی رئیس بانك کشاورزی
**گرگان**ـ آقای اربابی رئیس شعبه بانك ملی •

## شیوع بیماری «شاربن» بین دامها

### دامداران از تلقیح دامهای بیمار خودجلوگیری میکنند

### فرمانداری معتقد است که باید دامداران را باقوه قهریه مجبور بتلقیح دامهای بیمار نمود

خبرنگار ما ازمرند طی گزارشی مینویسد ، اخیراً براثر شیوع بیماری دامی «شاربن» تعداد زیادی ازدامهای مرند باین بیماری مبتلا شده‌اند . اداره دامپزشکی استان آذربایجان بمحض اطلاع ازشیوع بیماری اکیپ مجهزی برای تلقیح دامهای بیمار بمرند ، اعزام داشت واکیپ مزبور بلافاصله مشغول تلقیح دامهای بیمار شد ولی عده‌ای ازدامداران اصولا از تلقیح دامهای خود بعناوین پوچ جلوگیری نمودند•
فرمانداری مرند پس ازاطلاع ازجریان ازشهربانی تقاضا کرد که باهمکاری اداره دامپزشکی مرند دامداران را مجبور بتلقیح احشام خود بنمایند ولی اداره دامپزشکی ازقبول همکاری مامورین شهربانی در این مورد خودداری نمود•
باید خاطر نشان ساخت که هم اکنون عده زیادی ازاهالی براثر مصرف گوشت دامهای مبتلا به بیماری شاربن به بیماری مزبور مبتلا شده‌اند •
اهالی ازمقامات مسئول شهر واداره دامپزشکی انتظار دارند که بدون استفاده ازقوه قهریه باتبلیغات وسیع دامداران را بتلقیح احشام خود راضی کنند تاازشیوع بازهم بیشتر بیماری شاربن بین مردم جلوگیری شود•

صبح روز بعد هنگامیکه واحدهای مزبور بسوی ساردنی رهسپار بودند بوسیله هواپیماهای آلمانی که ازخاك فرانسه پرواز کرده بودند موردحمله قرار گرفتند زره‌دار «روما» دراین حمله مورد اصابت قرار گرفته ومنفجر گردید وعده زیادی ازافراد وافسران ایتالیائی منجمله دریاسالار «برگامین» فرمانده ناوگان مذکور بقتل رسیدند ونزرمدار «ایتالیا» نیز زیانهائی وارد آمد.
چند کشتی کوچك برای جمع آوری ونجات سرنشینان ناوهای غرق شده درمحل ماندند وبقیه واحدهای ناوگان براه خود ادامه دادند.
صبح روز ۱۰ ناوگان بریتانیا شامل ناو «وارسپیت» و«والیانت» باواحدهای ایتالیائی برخورد کرده وآن‌ها را سوی مالت هدایت کردند یك دسته دیگر ازناوهای ایتالیائی نیز که شامل دوزره‌دار بود روز ۹ سپتامبر از «تارانت» حرکت کرده وروز بعد بدون برخورد بهیچگونه حادثه‌ای وارد مالت شده صبح روز ۱۱ سپتامبر دریاسالار کوتینگهام بوزارت دریاداری اطلاع داد که «ناوگان جنگی ایتالیا اکنون درحمایت توپهای دژمالت قرار گرفته‌اند»
من بی اندازه مایل بودم که باملوانان ایتالیائی کاملا خوشرفتاری شود وباین جهت روز ۱۰ سپتامبر تلگرافی باین مضمون برای کوتینگهام فرستادم:
«اگر ناوگان ایتالیا بارعایت مقررات ترك مخاصمه وپس ازرهائی ازحملات انتقامی آلمانیها بنادر تحت تصرف شما وارد شود امیدوارم موافقت ازنهاور را جلب خواهید کرد که باآنها بطور سخاوتمندانه واز روی ملاطفت کامل رفتار شود اطمینان دارم که خود شما نیز دراین باره ما احساسات من شریك هستید.»
پس ازآن نیز در همین روز تلگراف دیگری باین شرح مخابره کردم ؛
«باید درصورت امکان ازجریان تسلیم ناوگان ایتالیا وپذیرائی که انگلیسها ازملوانان ایتالیائی بعمل میآورند وهمچنین ازمراقبت هائی که دربارمزخمی‌ها بعمل خواهد آمد فیلم برداری شود.»
باین ترتیب تمام ناوگان کشوری که سابقا یك قدرت پیروزی بخش درجه اول شمار میرفت بدست ما افتاد ولازم بود که اکنون ناوگان مزبور در صف نیروهای دریائی متفقین نقشی بعهده بگیرد•

۱۲ سپتامبر ۱۹۴۳

از نخست وزیر به دریاسالار کوتینگهام ـ الجزایر

لازم است هرچه زودتر گزارش کاملی درباره مهمات وتجهیزات ناوگان ایتالیا ازقبیل اژدر برای من بفرستید این کار باید ابتداء ازواحدهای بزرك شروع شود همچنین باید میزان مهماتی که در کشتی های مزبور موجود است وسلاحهای دیگری که در «تارانت» بدست ما افتاده باتعیین کالیبر آنها باطلاع ما برسد.
برای اینکار نباید منتظر بدست آوردن اطلاعات خیلی دقیق باشید بلکه لازمست که هرچه زودتر احتیاجات واحدهای بزرك ومدرن ایتالیائی را بوزارت دریاداری بفرستید. این گزارش برای اطلاع ایالات متحده فرستاده خواهد شد ممکن است خودمن نیز دراینجا ترتیباتی برای تهیه فوری مواد مورد نیاز واحدهای مزبور فراهم سازم
موسولینی که پس از ۲۶ ژوئیه درجزیره «پوتزا» زندانی شده بود بعداً به «مادلنا» واقع درسواحل «ساردنی» منتقل گردید•

## مقالات و گزارشهای خارجی

# انگلیسها با قرارداد نفت ایران و ایتالیا

بقیه از صفحه اول

سناتورهای محافظه‌کارو عناصروابسته بجناح راست‌حزب دمکرات مسیحی ایتالیا معتقدند که‌برای ایتالیادوستی واتحاد باآمریکابیشتراز منافع‌محدود اقتصادی‌اهمیت‌دارد• درمحافل مخالف مخصوصا نتایج سیاسی‌اقدامات اخیر رئیس‌جمهور ودوست صمیمی اوآقای ماتی مورد انتقادقرار گرفته ورای نماینده‌ایتالیادرسازمان‌ملل‌متحدهنگام طرح‌مسئله‌سوریه(که‌بنفع‌اعراب‌وعلیه غرب‌داده‌شد)انعکاس نامطلوبی‌بخشیده است .

### نقش‌مؤثر

مخالفت‌هابیشتر ازناحیه کسانی است که‌نسبت بمداخله‌رئیس‌جمهور ایتالیا در امور مربوط بدولت نظر خوبی ندارند •

مخالفین که‌قبل‌ازانتخاب‌آقای گرونکی بمقام‌ریاست جمهوری ایتالیا هم‌نظر مساعدی نسبت باونداشته‌اند امروزاز اقدامات سیاسی‌رئیس جمهور و نقش موثری که وی‌درتعیین‌خط‌مشی‌سیاست خارجی‌ایتالیابعهده گرفته‌انتقادمیکنند بعقیده‌ا کثریت‌قریب‌باتفاق مطبوعات ومحافل‌سیاسی ایتالیا آقای گرونکی درانعقادقرارداد نفت‌ایران وایتالیانقش موثری بعهده‌داشته وآقای‌ماتی رئیس شرکت‌دولتی نفت ایتالیا موفقیت‌خود رادرانعقادقرارداد باایران‌مدیون کمك های‌رئیس‌جمهور است این‌قرارداد در تمام‌ایتالیا باحسن‌استقبال‌عمومی‌مواجه شده.ولی‌در خارج‌از ایتالیا ومخصوصا درمیان‌متفقین‌ایتالیا نگرانیهائی‌ایجاد کرده‌است .

آقای گرونکی‌فردا بترکیه‌مسافرت مینماید وپس‌از آن به‌لبنان وسپس احتمالا بسوریه خواهد رفت . هدف رئیس جمهور ازاین مسافرت ها و مذاکراتی که درآنکارا وبیروت‌بعمل خواهدآوردازهم‌اکنون موضوع‌بحث مطبوعات و محافل ایتالیا میباشد مطبوعات‌ومحافل‌ایتالیااهمیت‌مسافرت های‌آینده‌رئیس‌جمهورخودرا ازنتایج مذاکرات‌مهم وی‌در تهران استنتاج میکنند • مسافرت آقای گرونکی بتهران که‌بدنبال‌اومضای‌قرارداد نفت ایران‌وایتالیاانجام گرفت‌نقطه‌تحول‌در روابط‌ایران‌وایتالیامحسوب‌میشد ودر حال‌حاضر سیاست خارجی‌ایتالیا نیز تحت‌الشعاع‌نتایج حاصله ازاین‌تحول قرارگرفته‌است.

باوجودانتقادات‌بعضی‌محافل لزروش ایتالیادرانعقاد قرار دادنفت باایران اکثریت‌عظیم‌مردم‌و مطبوعات ایتالیا اقدامات وروش رئیس جمهوررامورد تحسین‌قرارداده‌وخواهان‌تسریع‌دراجرای قراردادنفت باایران‌میباشند .درواقع روش‌کارتل‌بین‌المللی‌نفت‌درمورد‌فروش‌نفت بایتالیاتا بحال‌سالیانه۱۸۰میلیون‌لیر ایتالیائی بودجه اینکشور تحمیل نموده‌است ایتالیا باداشتن پالایشگاه های‌مدرن‌وتامین نیمی‌از سوخت‌تصفیه شده‌اروپای غربی حاضرنبود برای همیشه‌زیر بارتحملات‌کارتل‌بین‌المللی نفت‌باقی‌بماندوانعقاد قراردادا‌خیر نفت بین‌ایران‌وایتالیامهمترین قدمی بود که‌درطریق رهائی‌ازاین قیدبرداشته شد.

### ترویج‌روش ایتالیائی

کارتل بین‌المللی نفت‌در مقابل‌این اقدام متهورانه ایتالیائیها بازار وسیع‌و پرمنفعت نفت‌ایتالیارااز دست خواهد داداماخطر بزرگترترویج‌روش‌ایتالیائی درممالك‌نفت خیزخاورمیانه‌ست‌طبق قراردادیکه بین‌ایران‌وایتالیاامضاءشده منابع‌جدیدنفت‌ایران باهمکاری‌وسرمایه گذاری‌متساوی شرکت‌نفت ایتالیا و شرکت‌ملی‌نفت‌ایران‌استخراج‌خواهد شدوبااین‌ترتیب۷۵درصدمنابع بدولت وشرکت‌ملی‌نفت ایران‌تعلق خواهد گرفت.ایتالیابه برداشت ۲۵در صداز ازمنافع نفت‌اکتفا کرده. ولی‌باهمین قراراایتالیا نفت‌مورداحتیاج‌خود رابه کمتراز نصف‌قیمتی که اکنون‌بدست میاورددریافت‌خواهدداشت.

روش‌ایتالیا درانعقادقراردادنفت‌باایران درممالك دیگرخاورمیانه‌نیز با حسن استقبال مواجه‌شده وقراردادایران و ایتالیا بهترین‌ومنصفانه‌ترین‌قراردادهای نفت‌خوانده‌شده‌است •

پس‌ازایران دولت عراق نیز برای استفاده ازمنابع دست‌نخورده‌نفت‌خود باایتالیائیها واردمذاکره شده وگویا توافق نظرهای‌مقدماتی‌بین‌طرفین‌حاصل گردیده‌است.

تمایل‌عراق بانعقاد قرارداد نفت با ایتالیاباتوجه‌بمناسباتی که‌بین‌انگلستان وعراق وجوددارد یکی‌ازدلائل‌موافقت ضمن انگلیسها بافعالیت کمپانی‌نفت ایتالیاتلقی‌شده‌وخبر مسافرت‌قریب‌الوقوع آقای گرونکی رئیس جمهور ایتالیا بانگلستان‌نیز حدسیاست‌مربوط‌بتوافق انگلستان وایتالیا رادر مورد استفاده ازمنافع نفت‌خاورمیانه تقویت کرده است•

### اجرا خواهد شد

قرارداد نفت‌ایران وایتالیا که‌نخستین قرارداد نمونه‌نفت درخاورمیانه‌بشمار میرود بطور قطع‌بموقع اجراگذاشته خواهدشد وشایعاتیکه درموردامکان انصراف ایتالیا ازاجرای این‌قرارداد منتشرشده درهیچیك ازمحافل‌رسمی تهران ورم تایید‌نشده‌است•

درجریان‌اجرای‌قراردادنفت‌اقدامات مهم‌دیگری‌نیز بمنظورتوسعه‌مناسبات ایران وایتالیابعمل خواهدآمد که‌از آنجمله‌افزایش‌صادرات ایتالیا بایران ومهاجرت جمعی‌از کشاورزان‌ومتخصین فنی ایتالیا بایران میباشد.

بقراراطلاع طرح مهاجرت قریب یکصد هزارنفرازاتباع ایتالیابایران‌و تامین‌کاروزندگی آنهادرایران‌فراهم شده م‌این‌طرح تدریجا بموقع اجرا گذاشته خواهدشد •

نکته قابل‌توجه‌اینست که درمقابل اقدامات ایتالیائیها کنسرسیوم نفت ایران هم‌فعالیت خودراتوسعه داده و پنجاه میلیون لیره برای‌انجام‌طرحهای وسیع و تازه خود اختصاص داده‌است. بااجرای‌این‌نقشه‌واستخراج منابع‌جدیدنفت، ایران‌بزودی‌بزرگ‌ترین کشورتولید کننده نفت‌درخاورمیانه‌خواهدشد، درصورتیکه‌فعلاپس‌از کویت‌وعربستان سعودی‌قرارگرفته‌و باعراق‌مقام سوم‌رادرمیان کشورهای نفتخیزخاورمیانه احرازمیکند.

درخاتمه‌بیمناسبت نیست که‌بموضوع لوله کشی‌نفت‌قم بمدیترانه‌نیزاشاره‌ای بنمائیم. هنوزمیزان‌نفت قم‌واینکه‌در منابع‌نفتی‌این‌منطقه‌ذخیره‌نفت‌بمقدار بازرگانی وجوددارد یانه‌مشخص نشده‌و بهمین‌جهت‌عملیات‌لوله کشی‌باین‌زودی ها آغازنخواهدشد.

ولی بابیش‌آمدن‌این‌بحث، فکر احداث لوله‌ای بین‌منابع‌مورد امتیاز ایتالیاو سواحل مدیترانه تقویت‌شده است .

قسمت‌مهمی‌ازمنابع‌جدیدنفت‌ایران که‌قراراست‌توسط کمپانی‌مختلف‌نفت ایران‌وایتالیا (سریپ) استخراج‌شود دردامنه کوههای زاگرس قراردارد‌و بدریای‌مدیترانه نزدیکتراز‌منابع‌نفت قم‌میباشد .

البته لوله کشی‌نفت اینمنطقه بمدیترانه‌نیزدرصورت باصرفه‌است که وجودنفت بمیزان‌تجارتی قابل‌توجهی مسجل گردد .

برای‌لوله کشی‌نفت ایران‌بمدیترانه بهترین‌راه‌مرزهای جنوبی‌ترکیه‌است وبهمین‌جهت بعیدبنظر نمیرسد که‌در مسافرت رئیس‌جمهور ایتالیابترکیه مذاکراتی‌بطور غیررسمی‌دراین‌زمینه انجام گیرد


خضاب جمالیه
میلیونها نفر برای مشکی کردن موهای سفید
فقط خضاب جمالیه مصرف مینمایند
فروش در تمام داروخانه‌های کشور




از : سندی‌اکسپرس

# درانتظار تحولات تازه‌در شوروی

## پس‌از ژوکف‌نوبت گرومیکو رسیده‌است ـ خروشف درصدد احراز مقام نخست وزیری است

بموجب گزارشهای موثقی که‌دراین هفته‌ازمسکو واصل‌شده‌پس‌از برکناری وطردو کف ازمقامات دولتی‌وحزبی موقعیت گرومیکو وزیر امورخارجه شوروی نیزسخت‌درخطر افتاده‌است

گرومیکو که‌یکی‌ازشاگردان‌مکتب سیاسی‌مولوتف بوده‌درزمان‌قدرت‌یافتن گروه‌مولوتف‌ومالنکف‌دردستگاه‌دولت وحزب کمونیست شوروی‌بمقام‌وزارت امورخارجه‌منصوب‌شد وباخصوصیتی که بین‌مولوتف‌وگرومیکووجودداشت‌انتظار میرفت که‌بدنبال‌طردمولوتف‌ویاران‌او برکناری گرومیکو هم‌رسما‌اعلام‌شود، ولی‌گرومیکو باتیز هوشی‌وفراستی که داشت‌توانست‌خودراباوضع‌تازه‌تطبیق‌دهد وباتعهداطاعت‌ازاوامرخروشف خودرا درمقام‌وزارت‌امورخارجه‌نگهدارد

معذلك گزارشهائی که‌پس‌ازطردژوکف ازقول‌محافل غربی مقیم مسکوواصل شده‌حاکی‌ازاینست که‌خروشچف‌دچار یکنوع بیماری سوءظن شده ودیگر نمیتواندباشخاص مقتدر یا کسانیکه درگذشته بارقبای‌وی‌همکاری داشته‌اند اعتمادداشته‌باشد . ظاهراپس‌ازژوکف ۳تن‌ازمارشالهای برجسته‌شوروی‌یعنی واسیلوسکی رئیس ستاد ارتش‌سرخ و سوکولوسکی معاون‌وی‌نیز بمقامات غیرحساسی انتقال خواهندیافت.

درمسکو انتظار میرود که پس‌از برگزاری جشنهای‌انقلاب اکتبریك تحول‌اساسی در دستگاه دولت‌شوروی روی‌دهد. ظاهرا وروشیلف بازنشسته خواهدشدوبولگانین نخست‌وزیر فعلی شغل‌تشریفاتی اورابعهده خواهد گرفت امکان‌انتصاب‌میکویان بجای‌بولگانین باشك‌وتردید تلقی‌میشود ودرمحافل غربی‌مقیم مسکو پیش بینی میکنند که‌خودخروشچف مقام‌نخست‌وزیری رابدست گرفته ومانند استالین‌حزب ودولت‌را دراختیار خودبگیرد. دراین صورت‌میکویان بجای گرومیکو‌بمقام وزارت‌امورخارجه‌شوروی‌منصوب‌خواهد شد.


چند سال تجربه نشان داد
واتا
«رقیب ندارد»
هر نوع اتومبیل یا کامیونی دارید فقط باطری واتا مصرف کنید.
VARTA
آ-۲۵۲۳۶


# آگهی مناقصه جهت تاسیس برق دوازده شهر

سازمان برنامه بمنظور اجرای عملیات عمرانی شهرستانها تاسیس برق‌شهر های بابل. بندرگز. بیدخت. رامسر. درگز. گرمسار. مبارکه. تربت جام. آخوره سده . شهرکرد. شهسوار را بمناقصه میگذارد.

تاسیس برق مشتمل‌است برتهیه‌کابل ونصب مرکزنیرو (دیزل وژنراتور)از ۵۰تا ۱۰۰۰ کیلوات شبکه محلی بامرکزپست ترانسفورماتوروکارهای ساختمانی لازم جهت هردوقسمت•

۱ـ داوطلبان شرکت درمناقصه میبایستی برای دریافت اسناد مناقصه بدفتر مؤسسه مهندسین مشاورکوکس واقع‌درخیابان شاه چهار راه رازی مراجعه و درمقابل پرداخت مبلغ ۲۰۰۰ریال برای هریك از شهر ها (نسخه اضافی ۱۰۰۰ ریال) دفترمشخصات وبرك شرایط مناقصه‌رادریافت‌نموده پس‌ازمطالعه‌واطلاع کامل ازمشخصات موردمعامله ومیزان‌ومدت تحویل‌آن وسایرشرایط فنی ومالی مناقصه پیشنهاد خودراترتیب ریرتهیه وتسلیم نمایند.

۲ـ پیشنهاددهندگان میبایستی برای دریافت‌پروژه های مناقصه تعدادنسخ موردلزوم ازاسناد مناقصه راکتباروی کاغذ مارکدارتقاضا نمایند•

۳ـ پیشنهاددهندگان باید برای‌هر دوارده‌شهر پیشنهاددهندو پیشنهادمربوط هرشهر باید جداگانه وشامل‌سه‌قسمت‌تولید وتوزیع‌وکارهای‌ساختمانی باشد.

۴ـ پیشنهاددهندگان میبایستی مبلغ سه‌میلیون ریال بعنوان سپرده بحساب شماره ۵۰۰ دربانك اعتبارات صنعتی تودیع‌و رسیدبانکی ویاضمانت نامه‌بانکی بنفع‌حسابداری امور اجتماعی سازمان‌برنامه بمیزان‌همان‌مبلغ که مدت‌اعتبارآن کمتر ازسه‌ماه‌نباشد ضمیمه‌پیشنهادخودنمایدتاهرگاه‌برنده‌مناقصه ازپیشنهادخود عدول‌نمایدسپرده بنفع‌سازمان‌برنامه ضبط‌شودضمانت‌نامه بانکی بایدغیر مشروط وازبانکهای قابل‌قبول‌سازمان برنامه‌صادر وبصرف‌درخواست کارفرماقابل‌تمدید برای‌سه‌ماه دوم‌باشد.

سپرده‌پیشنهاددهنده درجه‌دوم‌پس‌از انعقادقرارداد‌بابرنده مناقصه مسترد خواهد شد •

۵ـ پیشنهادهای بایستی بنوعیکه‌دربرك شرایط‌مناقصه‌قیدگردیده تنظیم‌ودر دوپاکت(آ) و(ب)پاکت(آ) مربوط باسناد مناقصه که‌بمهر وامضای‌پیشنهاددهنده رسیده‌باشد بانضمام‌قبض‌سپرده وپاکت‌ب‌مربوط باصل پیشنهادلاك ومهرشده تا ساعت‌نه‌صبح روز یکشنبه۲۰ بهمن‌ماه ۱۳۳۶ درمقابل اخذ رسید بدفتر مؤسسه مهندسین‌مشاورکوکس تسلیم گردد.

۶ ـ پنجاه‌درصد ازمبلغ پیشنهادی برنده‌مناقصه باقساط ۵ساله پرداخت خواهد شد•

۷ ـ پیشنهادهائیکه فاقدسپرده‌ویامشروط ومبهم‌بوده‌باشد ویابنکه‌مطابق بامشخصات وشرایط مناقصه تنظیم نگردیده باشدترتیب‌اثرداده نمیشود وقیمتها میبایستی صریح وقطعی تعیین‌شودو

۸ ـ پیشنهادهای رسیده درساعت‌ده‌صبح هماروز درقسمت‌امور عمومی و برق شهرستانها واقع‌درخیابان دانشکده وتحت‌نظر کمیسیون مربوطه بار و قرائت خواهدشد•

حضور پیشنهاددهندگان‌ویانمایندگان آنهادرجلسه آزاد بوده و کمیسیون مزبور درردیاقبول هریك‌ازپیشنهادات ویاکلیه آنهامختار خواهدبود • بدیهی است بهرنوع پیشنهادویا تغییروتخفیفی که‌بعدازساعت مذکوردربند۴رسدترتیب اثرداده نخواهدشد •

سازمان برنامه
آ-۲۴۷۴۸



از خبرنگار اطلاعات درلندن

# بشر کنونی ناظر حرکت سفینه های فضاپیما به کره ماه یا مریخ میگردد

## پرتاب قمرمصنوعی علم جدید رادر آستانه تحول دیگری قرارداده است

با پرتاب ماه مصنوعی‌ازطرف دانشمندان‌شوروی علم‌جدیددرآستانه تحول دیگری قرار گرفته واغراق نیست که درعمرخود مشاهده کنیم که سفینه های فضاپیمابقصد کره ماه یا مریخ‌حرکت‌نمایدزیرا که‌نه‌علوم‌طبیعی انحصاری‌یك قوم‌یاملتی‌میتواندباشدونه برای‌ایری‌فکربشروعلوم‌طبیعی که‌ساخته آن فکرواندیشه‌است میتوان‌سرحدو قیدوبندی درست کرد.

ازاین‌لحاظ سال ژئوفیزیکی بین‌المللی که‌یکسال قراردادی‌است‌ومدت آن ۱۸ ماه خواهدبود قرنها خاطره آن درتواریخی که بعدازما‌بنویسند ضبط خواهدشد

پرتاب‌نخستین‌ماه مصنوعی دراین‌سال ژئوفیزیکی بین‌المللی‌برای تمامی دانشمندان جهان حائزاهمیت است زیرادراینسال که انقلابات‌مغناطیسی سطح‌خورشید باعلی درجه بالامیرود دانشمندان بایدبااتمام وسائلیکه در اختیاردارندراجع بکره‌زمین‌و کواکبی که‌همسایه ماهستندوبالاخره خورشید که مهمترین عامل‌دربقای‌حیات است مطالعاتی‌دقیق بنمایند. درمداد همین است مطالعاتی که‌درباره‌جوعلیا‌اتمسفر یعنی‌طبقه هوای‌محاط برزمین، وزش بادها، لرزشهای زمین، حرکت‌امواج اقیانوسهاوامثال‌آن روی‌میدهدمدود: این فعالیت تمامی‌ملل‌عالم‌اعم‌ازسفیدوسیاه وزرد، انگلیسی‌وحبشی‌وچینی‌وروسی، عیسوی ویهودی‌ومسلمان باهم‌تشریك مساعی‌مینمایند

مطالعه‌درباره زمین‌یعنی‌مبحث ژئو فیزیك مبحثی است که‌درعرض این سال ژئو فیزیکی‌بین‌المللی‌موردتوجه دانشمندان‌وعلماءمیباشد .

اما نباید تصور کرد که هم‌و کوشش دانشمندان فقط‌متوجه زمین‌خواهدبود آتمسفر جزئی‌است‌اززمین وبهمین‌علت آتمسفر ازجمله‌مسائلی است که‌دراین سال‌مورد توجه‌قرار خواهد گرفت.

همین‌حال رادار ومطالعه‌درباره طبقات عالیه‌جوومطالعه درباره طبقات داخله زمین

این‌رشته‌ازعلم‌ژئوفیزیك(سیمولوژی) نام‌دارد ودراین‌علم راجع‌بمسائلی‌مثل زلزله‌وآتشفشانها بحث‌میشود.

درحقیقت‌بخشی‌ازپرنامه‌کاردانشمندان دراین‌سال ژئوفیزیکی بین‌المللی از سیمولوژی‌شروع‌میشود• علت‌هم‌این‌است که‌ازنظر سلسله‌مراتب آسانتراست ازاعماق زمین شروع کنند وتدریجا برروی‌زمین‌وبالاخره‌هوای‌محاط‌برزمین برسند

زمین یك‌جرم آرام‌وثابتی‌نیست در قشر خارجی زمین تمام‌مدت تغییرات وتبدلاتی‌روی‌میدهد بعضی اوقات‌فشار دریك‌نقطه‌بخصوص‌ازقشرخارجی‌متمرکز میگردد مدت‌مدیدی طول‌میکشد تاآنکه این‌طبقه‌ازقشر خارجی که‌طبقه ضخیم‌ومحکمی‌است،شکنداماهمینکه قوای‌درونی روبافزایش گذاشت‌وطبقه خارجی شکسته شد زمین لرزه‌حادث میگردد .

هنگامیکه زلزله‌حادث‌میشوداموا‌جی وارتعاشاتی درتمامی طول‌وعرض کره محسوس‌میگردد این‌امواج‌زلزله‌است که کمك فراوانی بدانشمندان در شناسائی قشرهای‌مختلفه زمین کرده است.

معمولا برای‌تعیین این‌امواج آلات سیمو گراف‌رابکار میبرند که‌بسیار حساسیت‌دارد .

زلزله‌هائی که چندی‌قبل درایران حادث گردیددرنیوزیلندودرانگلستان بدقت تمام‌روی آلات‌سیمو گراف‌ضبط شد

یك‌نکته مهم‌این‌است که‌سرعت‌این ارتعاشات یالرزش هابه‌نسبت توده‌های مختلف قشرزمین تفاوت میکند.

بعبارت دیگر هرقدر موادمشکله‌یك قسمت ازقشر داخلی‌زمین‌انبوه‌ترباشد وبیشتر بهم‌چسبیده‌باشدارتعاشات‌سریع تراز آن‌عبورمیکندودرنتیجه‌دانشمندان میتوانند بیشتردربارهمواد مشکله‌زمین اطلاع‌حاصل نمایند

متاسفانه تاکنون‌تمامی اطلاعاتی که دانشمندان کسب کرده‌اند درمناطق مسکون‌وپرجمعیت کره‌ارض‌بوده‌است ودراین سال ژئو فیزیکی بین‌المللی برای‌نخستین مرتبه‌است که مراکزی درمناطق‌منجمده‌جنوبی‌وشمالی‌احداث کرده‌اند تاآنجا که‌دانشمندان‌اطلاع دارندمنطقه‌منجمده‌جنوبی‌تاکنون‌کانون هیچیك‌اززمین لرزه‌های شدید جهان نبوده‌است امابعید نیست که دراین منطقه‌غیرمسکون‌وسردعالم ارتعاشات خفیف‌تری‌تولید شود . ایجادمراکز سیمولوژی دراین منطقه نیز بدائره علم‌واطلاعات بشرخواهد افزود بهمین ترتیب‌است مراکزی که در حوزه اقیانوس کبیر ایجادشده‌است• منتهی بایدتوجه‌داشت که‌حوزه‌اقیانوس کبیر یکی‌از مناطق‌مهم زلزله خیز جهان است که‌درآنجا بقدر کفایت مطالعه انجام‌نگرفته‌است •

بعلاوه چیزی که دراین مطالعات اهمیت‌داردایست که عمق‌لرزش‌زمین تااعلی‌درجه امکان‌بطور دقیق‌پیدا و ثبت‌شودواین‌امکان ندارد‌مگر آنکه لرزش زمین راباسیمو گراف درنقاط پراکنده‌ودوراز‌هم‌دراطراف‌جهان‌ثبت نمایند‌این‌نیز مشکلی‌است که درعرض این‌سال‌بین‌المللی باهمکاری‌دول‌مختلف برطرف‌خواهد گردیدزیرا ازهم‌اکنون چنین‌مناطقی‌رابرای‌مطالعه‌یاساخته‌اند ویامیسازندوبا تکمیل‌این‌مراکز قدم مهم‌دیگری‌درمعرفت‌باحوال زمین‌برداشته میشود .

مطالعات‌درباره‌قلل آتشفشانی‌جهان نیز در اثناعسال‌ژئوفیزیکی‌ادامه‌خواهد داشت‌زیرا دراین موردعلاوه بر کسب اطلاع‌عمومی‌مسئله حیات وممات‌عده زیادی‌نیز درمیان‌است‌ازجمله‌اقداماتی که‌امسال‌عملی‌شده‌اعزام‌یك کادرعلمی است‌بقله‌وزد ایتالیا که مهمترین و خطرناکترین قلل آتشفشانی‌جهان‌بشمار میرود


دکتر جمال‌الدین نوربخش
متخصص در بهداشت و بیماریهای کودکان
از دانشگاه پاریس
معتادین به‌الکل- تریاك- مرفین- کوکائین و هروئین
را با آخرین متد درمدت کوتاهی بدون‌هیچگونه‌عارضه‌درمان‌مینماید
نشانی: خیابان شاهرضا چهارراه پهلوی
پذیرائی ۵ـ۸ بعدازظهر تلفن‌مطب ۶۵۵۵۷ تلفن‌منزل ۴۴۷۸۹ (۱)


بادوگلیو که‌پیوسته بیم آن‌داشت که‌آلمانیها برای نجات‌وی ضرب‌شستی نشان‌دهندرئیس‌سابق‌خود را بیك‌استگاه کوهستانی‌در«آمبروز»واقع‌در ایتالیای‌مرکزی‌اعزام‌داشت .

عزیمت حکومت با دوگلیو از رم بقدری با عجله سرعت گرفت که فراموش گردید دستور های صریحی بافراد پلیس و تفنگدارانی که وظیفه محافظت دیکتاتور معزول را به عهده داشتندداده شود .

صبح روزیکشنبه ۱۲سپتامبر ۹۰ نفر چتر باز آلمانی درحوالی هتلی که موسولینی درآنجا زندانی‌بود فرودآمده ودیکتاتور ایتالیا را ربوده وبا یك هواپیمای سبك به مونیخ بردند که درآنجا باهیتلر ملاقات کرد•

عملیات‌چترباز‌ان‌آلمانی‌بدون‌خونریزی انجام گرفت .

آزادی موسولینی به‌آلمانی ها اجازه داد که دولتی در برابر حکومت با دوگلیو درشمال ایتالیا تشکیل‌دهند .

باین‌ترتیب شبح یك رژیم‌فاشیستی درحوالی‌خلیج«کوم» برقرارشدودرهمان‌جافاجعه‌صدروزآخر موسولینی‌روی‌داد•

آلمانیها اشغال نواحی واقع درشمال ایتالیا را تکمیل کردند ولی درخود رم وضع نامعلومی حکمفرما بود •

پادشاه وبادوگلیو نیزحکومتی تحت‌نظارت یك کمیسیون‌متفقین تشکیل داده بودند که‌درخارج ازساختمانی که محل استقرارآن‌بود هیچگونه‌قدرتی نداشت. بتدریج که نیروهای‌ما ازجنوب ایتالیا بطرف‌شمال پیشرفت میکردندمناطق آزاد شده‌تحت اداره نظامی متفقین درمی‌آمد دراین‌موقع‌ایتالیا اسف‌انگیزترین دوران تاریخ‌خودرا آغازمیکرد. وبعدهااین کشورصحنه‌نبردهای موحشی‌قرارگرفت.

فصل هفتم

# اقامت مجدد در کاخ سفید

کنفرانس کبك روز ۲۴اوت پایان یافت وهمکاران ما ازیکدیگرجدا شدوماننده قطعات گلوله‌ای هریك‌بجائیی رهسپارشدند پس‌ازپایان‌روزهائی که‌درفعالیت وکارو کوشش‌مداوم گذشت‌اکنون تمام مااحتیاج چندروز استراحت وآرامش‌کامل داشتیم.

سرهنك کلارك‌یکی ازدوستان کانادائی‌من که‌ازطرف دولت‌کانادااز‌هنگام ورودمن بآنکشور برای‌مصاحبت‌من گمارده شده‌بوددارای مرتبه بزرگی، دروسط جنگلهای‌کاج‌بود که‌خلیجی‌باسم خلیج «برف ها» درآن‌حوالی وجود داشت که گفته می‌شد دارای ماهی های قزل‌آلای بسیار خوبی است •

«بروك»و«پرتال» که‌درماهی گیری مهارت‌وتجربیات‌زیادی‌داشتنداز‌جمله‌برنامه‌هائی که‌برای‌خود تهیه کرده بودندیکی‌هم‌ماهی گیری‌درخلیج مزبور بود

من‌بانها وعده کردم که درصورت امکان بانها ملحق‌شوم ولی‌من‌قول‌داده بودم که ۳۱سپتامبراز وادیوسخنرانی کنم واین امرپیوسته فکرمرا بخود مشغول‌میداشت.

# دومین قسمت مسابقات جهانی وزنه برداری در پر وزن

بقیه‌ازصفحه‌اول

ساعت‌پنج بعدازظهر دیروز دومین قسمت مسابقات وزنه برداری جهان دردسته پروزن (وزن دوم) در سالن سرپوشیده محمدرضا شاه‌پهلوی انجام شد.

قهرمانان یازده کشور دراین دسته شرکت کرده بودند که عبارت بودنداز: ایتالیا، لبنان: ژاپن، هندوستان لهستان، شوروی، پاکستان، بلغارستان، آمریکا، ترکیه، عراق.

## تریبون‌ها خالی بود

باوجوداینکه قدراسیون وزنه‌برداری این‌امررا قبلاپیش بینی کرده بود و کوپنهارا برای‌هفت شب‌فروخته بودمعهذا جمعیتی که نزدیك ساعت پنج بسالن‌آمده بودند باشب‌قبل‌قابل مقایسه‌نبود، تریبون‌ها، بخصوص در طرفین جایگاه‌کاملا خالی‌بود وبنظر میرسید که جمعیت بمرور و کم کم بسالن‌وارد خواهندشد.

درست‌ساعت پنج و پنجدقیقه شیپورآغازمسابقات پروزن جهان «تا ۶۰ کیلوگرم» بوسیله‌سه‌پیش‌آهنگ ایرانی زده‌شد. دراین‌موقع قهرمانان این‌وزن بروی‌تخته آمدند و بوسیله آقای اسکاردبیر فدراسیون‌وزنه‌برداری جهان معرفی‌شدند

## دوازده قهرمان

دروزن‌دوم (پروزن) که وزن بدن‌قهرمانان از۵۶ تا۶۰ کیلوگرم میتواندباشددوازده‌قهرمان‌از۱۱ کشور شرکت کرده بودند قهرمانان‌راآقای اسکاردبیرفدراسیون بین‌المللی باین ترتیب معرفی کرد:

مانیرونی سپاستینو ازایطالیا، هـ ـ چوپانیان ازلبنان، یوکیوفورباما ازژاپن، «کوشی‌واسانت کریشاناجی» ازهندوستان «زیلینسکی‌ماریان» از لهستان، مینایف کنی‌ازشوروی. محمد اکرم از پاکستان؛ نیکولوایلیا از بلغارستان؛ برگرایساك از آمریکا؛ آکین‌نولاری ازترکیه؛ خادم‌آیدکا از عراق؛ فومیوتاگدا ازژاپن.

قهرمانان پس‌ازمراسم معرفی بحضاروزنه‌های اول‌پرس خودرا تعیین کردند ومحوطه سالن‌را ترك‌نمودند. دراین‌هنگام داوران وزن‌دوم مرکب ازآقایان جان‌دام ازفرانسه داوروسط حسین‌اسلانخانی ازایران داور دست راست وتلانگ‌ازهندوستان داوردست چپ درپشت میز قضاوت خود جای گرفتند ومردم همه‌در انتظار شروع مسابقه دراین وزن بودند.

## ازایران کسی نبود

باوجود اینکه از مدتها قبل که تیم ملی ایران دراردو بسر میبرد وبه تمرینات‌مداوم‌خودپرداخته بودزرینی قهرمان پروزن ایرانی در اردوبسر میبرد ووضع نسبتاًخوبی داشت‌معهذا دیشب جزوقهرمانان پروزن جهان دیده‌نشد.

طبق آخرین اطلاعی که خبرنگار ما بدست آورده‌شرکت‌نکردن زرینی در پروزن بعلت این‌بوده که اولا امکان پیروزی زرینی ،حتی‌در مقام سوم‌جهانی بسیار کم بوده است وثانیا در اوزان بالاتر که احتمال پیروزی بیشتری برای قهرمانان ما وجود دارد امکان دارد دو قهرمان شرکت بنمایند.

بهرصورت‌درمسابقات‌وزنه‌برداری دیشب از ایران هیچ وزنه‌برداری شرکت نکرده بود وبنظر میرسید که تماشاچیان هم آن شور ولوله شب قبل راانداشته باشند ولی‌بعداز شروع مسابقه وبخصوص‌در اواخرآن شدت هیجان مردم وتشویق آنها از قهرمانان خارجی بقدری بود که در وصف نمیگنجید.

## تعمیر سقف سالن

باوجودیکه بیش از چند روز ازخاتمه سالن سرپوشیده‌انجمن‌تربیت بدنی نمیگذرد معهذا درشب اولی که مسابقات آغاز شده بود ازاکثرنقاط سقف‌فلزی سالن‌آب چکه می کرد، این امرباعث شد که‌ازدیروز به‌تعمیر سقف سالن بپردازند وکلیه‌نقاط‌آنرا از مشمع بپوشانندباین ترتیب‌دیروز در هنگامیکه هنوز مسابقه آغاز نشده بود تا اواسط مسابقات صداهای‌مهیبی از پهن کردن مشمع در سقف سالن ، در داخل سالن می‌پیچید و تماشاچیان رایك مرتبه‌متوجه میکرد ، این‌صدابقدری شدیدبود که‌در ابتداماموریناتنظامی را برآن داشت که به‌نبال آن‌بروند تابیننده‌علت‌صدا چیست ؟ولی‌هنگامی که‌ازموضوع‌اطلاع‌حاصل کردندیگر ساکت ایستادند.

## عکاسان مزاحم

انتظامات‌درشب‌اول بیشترجلب توجه میکرد، عکاسان درشب‌اول‌جای بخصوصی داشتند ودیگر در جلوی تماشاچیان وبخصوص‌خبرنگاران‌سه‌ی ایجاد نمیکردند.

اگر انجمن تربیت‌بدنی‌اطاقی را که درزیر جایگاه ساخته‌شده‌است بخبرنگاران اختصاصی میداد دیگر این‌اشکال پیش نمی‌آمد بهر صورت دیشب‌برتعداد عکاسان‌وفیلمبرداران نسبت به‌شب اول افزوده شده بود ، قهرمانان ژاپنی، و روسی‌هم جزو فیلمبرداران وعکاسان مشغول‌فعالیت بودندوبرای عکبرداری‌وفیلمبرداری باطراف میدویدند بخصوص قهرمان سنگین وزن شوروی از کوچکترین حرکت‌وزنه‌برداران‌آمریکائی‌وژاپنی عکس‌میگرفت.

## تریبون‌ها پرشد

مسابقات که‌شروع‌شد تریبونها هم تاانداز‌ه‌ای‌پر شده بود،اصولارشته وزنه‌برداری درایران بعد از کشتی مورد علاقه فراوان‌مردم‌است‌ومعمولا عده زیادی برای تماشای‌این‌مسابقات جمع‌میشوند.

جالب‌ترین اکیپ تماشاچیان‌عده‌ای ژاپنی‌بودند که در زیرجایگاه‌نشسته وهموطنان خودرا بشدت‌تشویق می کردند، هنگامیکه یك‌وزنه‌برداراز کشورآنها حرکت‌صحیحی انجام‌می داد دستهای‌این‌عده‌باشدت‌بهم کوبیده میشد.

## وزنه‌برداری درایران

درشماره گذشته‌وزنه برداری‌در جهان‌را شرح دادیم اینك‌برای‌مزید اطلاع‌خوانندگان گرامی‌مختصراً به وزنه‌برداری درایران اشاره‌میکنیم:

ورزش‌وزنه‌برداری‌درسال۱۳۰۶ بوسیلهٔ آقای امان‌الله‌پادگوئی در شهرستان تبریز شروع گردیدو در سال ۱۳۱۲ این‌ورزش‌بوسیله آقای عبدالله‌نادری درتهران‌پایه گذاری‌شد، آقایان‌نامبرده درسال ۱۳۱۷ باکمك یکدیگر توانستنداین‌ورزش‌رابصورت جدی‌تری درایران‌رایج کنندبطوری که در سال ۱۳۱۸ این ورزش وارد مسابقات قهرمانی کشور گردید. آخرین رکوردهای ایران‌دراین‌رشته بقرارزیر بوده‌است:

در خروس‌وزن نامجو ۳۳۲٫۵ کیلوگرم در پروزن نامجو ۳۵۲ کیلوگرم در سبك وزن تمرز۳۶۵ کیلوگرم ، درمیان وزن‌پیروی ۳۸۲٫۵ کیلوگرم‌درنیم‌سنگین‌منصوری ۴۱۷٫۵ کیلوگرم درمیان سنگین دکتر رهنوردی ۴۳۰ کیلوگرم و در سنگین‌وزن پژهان ۴۵۰ کیلو گرم.

این آخرین رکوردهای‌رسمی است که‌در مسابقات ایران بدست آمده است البته این‌رابایه‌در نظر داشت که‌در این اواخروزنه‌برداران نیرومند دیگری از قبیل علی صفا سنبلی،منوچهربرومند، واعظ‌تهرانی وپیروی توانسته‌اندبه تیم‌ملی ایران راه‌یابندوپریشب مقام‌دوم‌جهان‌به‌یکی از آنها یعنی سنبلی اختصاص‌یافت این قهرمان جوان بحق شایسته قدردانی است زیرا با همهٔ نا همواری ها موفق شد رکورد جالبی درورزش کشورمابجای گذارد.

اینك که خوانندگان عزیزتا اندازه‌ای‌ازتاریخچه‌وزنه‌برداری در ایران اطلاع حاصل کردند جریان مسابقات‌دیشب‌پروزن(وزن‌دوم) جهان را ازنظرشان می گذرانیم.

## مسابقات آغازشد

درست‌ساعت‌پنج ونیم‌بعد ازظهر بود که مسابقه وزن‌دوم وزنه‌برداری جهان باوزنه ۷۵ کیلوگرم توسط محمد اکرم‌ازپاکستان آغاز گردید.

محمد اکرم این‌وزنه رابرای پرس مرتبهٔ اول‌خود انتخاب کرد، با این وصف که‌استیل‌خوبی‌نداشت‌معهذا وزنه را۲ بریك توانست صحیح بلند نماید ، محمداکرم مرتبه‌دوم پرس خودرانیزمجبوربود انتخاب‌نماید زیرا دیگروزنه برداران وزنه‌های بیشتری برای پرس‌خودانتخاب کرده بودند محمداکرم مرتبه‌دوم پرس‌خودرا۸۰ کیلوگرم‌انتخاب کرد، وزنه‌رابسرعت روی سینه کشید وپرس‌نمود، اماچون دست‌های او کمی‌خم شد ودومرتبه صاف گشت داوران وزنه اورا خطا گرفتند. محمداکرم مرتبه‌سوم‌نیز همین‌وزنه ۸۰ کیلوگرم‌راانتخاب کرد ودراین بارهم‌موفقیت کسب نکرد، بنا براین ، قهرمان‌پاکستانی فقط‌همان ۷۵ کیلورا موفق‌شده بوددرپرس‌ازخود بجای بگذارد. بعد ازاو «کوشی‌واسانت کریشاناجی» از هندوستان بروی تخته هالتر آمد ، کوشی وزنه‌اول‌پرس‌خودرا۸۲٫۵ کیلوانتخاب کرده‌بودوآن‌رارابطریق صحیحی بلند نموده وداوران‌هم سه‌رای‌سفیده‌بعلامت قبول کامل دادند.

## ترکها ضعیف هستند

نوبت‌به آکین‌نولدری قهرمان ترکیه‌رسیده بودآکین پرس‌اول‌خود را۸۲٫۵ کیلوانتخاب کرد ووزنه‌را هم بطریقه غلطی بروی سینه کشید موفق نشد آنرا بالابرد ، مرتبه اول مسابقه نیز قهرمان ترکیه بسیار ضعیف بود، وانطوریکه‌بنظرمیرسد اصولاتر کهادرکلیه اوزان‌ضعیف‌هستند این‌ضعف‌ترکها علتش‌نیز کاملامعلوم است‌زیرا بیش‌ازیکسال‌نیست که‌وزنه برداری در ترکیه پیدا شده است و وزنه‌برداران فعلی‌نیز که‌بنام تیم‌ملی وزنه‌برداری ترکیه‌وزنه بلندمی کنند شاگردان نامجوقهرمان‌ایرانی‌هستند، خوانندگان عزیز بدون شك اطلاع دارند که‌پنج ماه قبل نامجو بنا بدعوت دولت‌ترکیه مدت‌یکماه‌وتیم بترکیه رفت‌وافتخاراً تیم‌وزنه‌برداری ترکیه راتعلیم‌داد، بهرصورت آکین نولدری وزنه‌بردار وزن‌دوم ترك‌برای باردوم‌نیز مجبورشد همان‌وزنه۸۲٫۵ کیلورا انتخاب‌نماید‌زیرامرتبهٔ‌اول‌موفق نشده‌بودآنرابالابرد، درباردوم‌نیزآکین باوضع عجیبی‌روبروشدباین‌ترتیب که وی اصلا نتوانست وزنه‌رابرروی‌سینه بیاورد ،مثل‌این بود که آکین‌وزنه‌را خیلی‌زیادشروع کرده بود.

## اوت‌میشد

آکین‌نولدری‌قهرمان کوتاه قد ترك برای مرتبه سوم ، تصمیم گرفت همان۸۲٫۵ کیلوراپرس نماید‌تاتصمیم راسخی به‌پست ریاه هالتر آمده‌اتفاقا توانست پرس نماید.

دسته‌ای ازتماشاچیان‌عقیده‌داشتند که این وزنهٔ‌آکین نیزقول‌بود ولی‌داوران ازنظر ارفاق باو این وزنه‌را صحیح قبول کردند ، بهرحال‌آکین ازخطر اوت شدن ازمسابقه نجات‌یافت.

چوپانیان قهرمان لبنانی‌وزنهٔ اول پرس خودرا ۸۷٫۵ کیلو انتخاب کرد و براحتی‌پرس نمود، بطوریکه معلوم بود وزنه‌های‌دوم‌وسوم‌خودراچا دارد‌پرس‌نمایه.

وبعدازاو«کوشی‌واسانت کریشاناجی» وزنه‌بردار هندوستان پرس‌بار دوم خود را ۸۷٫۵ کیلو انتخاب کرد وبا۳رأی سفید موفق‌شد وزنه راپلند نمایه.

از عراق‌هم «خادم‌آیدکا»برای مرتبه اول خود۹۰ کیلورا برای‌پرس کردن انتخاب کرد ، جمعیت‌بیش‌از حدآیدکارا تحسین‌میکردند ، آیدکا که‌بنظر بعضی ازمطلعین ورزشی در مسابقات مستری جهان نیز شرکت خواهد کرد جوان بسیارخوش‌مشرب وبذله‌گوئی است‌وی‌موفق‌شدباکشش بسیارخوبی وزنه را بروی سینه‌بیاورد وبالابرد.

«کوشی‌واسانت کریشاناجی» از هندوستان تصمیم گرفت‌پرس‌سوم‌خود را۹۰ کیلو انتخاب نمایداتفاقاً موفق هم شد که وزنه را بالابرد ولی‌قوس زیادی بکمرخود وارد آوردودرنتیجه داوران‌رأی بخطابودن وزنه اودادند.

چوپانیان از لبنان‌برای‌مرتبه دوم پرس‌خود۹۲٫۵ کیلورابر گزید وموفق‌هم شد ازمرتبه اول بهتراین وزنه‌را بلند نماید.

## ژاپن‌وارد‌مسابقه شد

قهرمان معروف‌ژاپنی«فومیوتاگدا» وزنهٔ اول پرس خود را با ۹۵ کیلو آغاز کرد.

بوسه‌هائی که پس‌از خاتمه مسابقه بین‌مینایف ازشوروی وبرگر ازآمریکا ، دوقهرمان‌پرارزش جهان رد وبدل شد نشان داد که درعالم ورزش اصل مهم‌تماس است نه‌پردوباخت

قهرمان سنگین‌وزن شوروی پیسی کولا میخورد. عکس و فیلم‌میگرفت وبه‌سرنوشت مبارزه‌خود که درپیش‌است می‌اندیشید

کرد ،قیافهٔ شرقی‌این‌قهرمان‌وحجب و محبتی که‌ازصورت‌او دیده میشد تماشاچیان را نسبت‌باو علاقمندنموده بود او را تشویق‌می کردنداوهم‌بدون کمترین انتظار به پشت میله وزنه می‌آمد ووزنه میزد.

مانیرونی وزنه۹۷٫۵ کیلوگرم را براحتی پرس نمود ولی تعجب‌در این‌بود که یکی‌از داوران باو رای موافق نداد ووزنهٔ ۹۷٫۵ کیلوی مانیرونی ۲ بریك قبول‌شد.

قدرت کشش و پرس این‌وزنه بردار خیلی خوب‌بود بطوریکه‌مردم کم کم‌زمزمه می کردند که‌مانیرونی کیست .چکاره است، چند سال‌دارد وبالاخره آیا دراین مسابقات چندم خواهد شد.

## نیکولوایلیا هم وارد‌شد

در این هنگام نیکولوایلیا قهرمان اول پروزن بلغارستان‌وزنه اول پرس خود را ۱۰۰ کیلو گرم انتخاب کرد وبراحتی پرس نمود و تعجب دراین بود که یکی‌از داوران بازهم باوبك رای قرمز داد ،بهر صورت ۲ بر یك وزنه او قبول شد فرمیوتاگرا هم‌مرتبه سوم پرس‌خود را ۱۰۰ کیلوگرم انتخاب نمود ودو بریك خطا کرد.

## بازهم از ژاپن

نفردومی که‌دروزن‌دوم‌مسابقات جهانی از ژاپن شرکت داشت بنام یوکیوفورباما بود که برای مرتبهٔ اول پرس خود ۱۰۲٫۵ کیلو گرم را انتخاب کرد و بطرز صحیح هم پرس نمود بطوریکه خیلی‌جا داشت وزنه‌های سنگین‌تری انتخاب نماید. زیلنسکی ماریان‌قهرمان اول لهستان نیز برای پرس خود وزنه ۱۰۲٫۵ کیلوئی را انتخاب کرد.

## داور لجوج

«زیلنسکی ماریان» وزنه را با استیل خاص خودبروی سینه‌آوردو سپس براحتی پرس نمود ،و وقتیکه وزنه رابزمین گذاشت درانتظارروشن شدن چراغ قضاوت ایستاد لحظه‌ای نگذشت که چراغها روشن شد ولی بازدوبریك‌صحیح گرفته شد مثل‌این‌بود که‌یکی‌ازداوران خیلی اندك‌بین است ودستش‌ازروی‌کلیدقرمزهیچوقت کنار نمیرود وتعجب دراین بود که تقریباًاین‌امرتاآخرمسابقه‌ادامه‌داشت مانیرونی‌سپاستینو وزنه‌بردار ایتالیائی وزنهٔ‌دوم‌پرس‌خودرا۱۰۲٫۵ کیلوانتخاب کردوپرس‌نمود، مانیرونی باخونسردی خوددربین جمعیت تماشاچیان تولیه علاقه خاصی کرده بود، جمعیت در انتظار اسم او بودند و بمحض اینکه بلندگو نام‌مانیرونی را بلب‌میآورد ، فریادهای شادی‌و کف‌زدن‌های ممتد در سالن می‌پیچید . نیکولوایلیا از [illegible] ۱۰۵ کیلو زدودودارهم باورأی‌سفیده دادند وبا آوردن دورای وزنه‌انتخاب صحیح‌محسوب شد. مانیرونی‌سپاستینو هم وزنه سوم خود ۱۰۵ کیلوانتخاب کرد وبااین وصف که‌جمعیت نهایت سکوت را کردتابلکه‌مانیرونی بتواند وزنه‌رابالابرد نشدوبعدازاینکه وزنه را بروی سینه خود کشید نتوانست بیشتراز پیشانی خود آنرابالا ببرد.

ولی تعجب دراین بود که‌موفق نشدآنرابلند کندحتی‌چنین‌بنظررسید که‌وزنه برایش خیلی‌سنگین است.

«خادم‌آیدکا»ازعراق‌برای‌مرتبه دوم پرس خود ۹۵ کیلو را انتخاب کرد در میان فریادهای شای مرد، وزنه‌را بروی سینه آوردولی‌موفق‌نشد ازروی سینه بیالابرد.

«فومیوتاگدا» قهرمان ژاپنی برای مرتبهٔ دوم پرس‌خودهمان‌وزنه ۹۵ کیلورا انتخاب کرد، وموفق‌هم شد بطرز زیبائی وزنه را بلند کند

«چوپانیان» قهرمان‌لبنان مرتبهٔ سوم پرس خود را ۹۵ کیلو انتخاب کرد ولی‌نتوانست پرس‌نماید.

## سروصدای‌سقف سالن

در این‌هنگام مشمع‌هائی‌راکه روی سقف‌سالن پهن‌میکردندآنقدر سروصدا درسالن راه انداخته‌بود که حواس تماشاچیان‌ووزنه‌برداران‌متوجه آن‌شده بود ولی‌خوشبختانه‌بزودی‌این سروصداها متوقف‌شد.

بهرصورت«خادم‌آیدکا»ازعراق برای مرتبه سوم‌پرس خود ۹۵ کیلو را انتخاب کرد یعنی‌همان وزنه‌ای راکه مرتبهٔ‌دوم نتوانسته بود بزند وی این مرتبه‌موفق شد بافشارزیاد این وزنه‌را بزند.

## قهرمان ایتالیائی

قهرمان معروف ایتالیائی بنام «مانیرونی‌سپاستینو» وزنه اول پرس خود را ۹۷٫۵ کیلو انتخاب کرد ،قیافهٔ شرقی‌این‌قهرمان‌وحجب و محبتی که‌ازصورت‌او دیده میشه تماشاچیان را نسبت‌باو علاقمندنموده بود او را تشویق‌می کردنداوهم‌بدون کمترین انتظار به پشت میله وزنه می‌آمد ووزنه میزد.

مانیرونی وزنه۹۷٫۵ کیلوگرم را براحتی پرس نمود ولی تعجب‌در این‌بود که یکی‌از داوران باو رای موافق نداد ووزنهٔ ۹۷٫۵ کیلوی مانیرونی ۲ بریك قبول‌شد.

قدرت کشش و پرس این‌وزنه بردار خیلی خوب‌بود بطوریکه‌مردم کم کم‌زمزمه می کردند که‌مانیرونی کیست .چکاره است، چند سال‌دارد وبالاخره آیا دراین مسابقات چندم خواهد شد.

## نیکولوایلیا هم وارد‌شد

در این هنگام نیکولوایلیا قهرمان اول پروزن بلغارستان‌وزنه اول پرس خود را ۱۰۰ کیلو گرم انتخاب کرد وبراحتی پرس نمود و تعجب دراین بود که یکی‌از داوران بازهم باوبك رای قرمز داد ،بهر صورت ۲ بر یك وزنه او قبول شد فرمیوتاگرا هم‌مرتبه سوم پرس‌خود را ۱۰۰ کیلوگرم انتخاب نمود ودو بریك خطا کرد.

## بازهم از ژاپن

نفردومی که‌دروزن‌دوم‌مسابقات جهانی از ژاپن شرکت داشت بنام یوکیوفورباما بود که برای مرتبهٔ اول پرس خود ۱۰۲٫۵ کیلو گرم را انتخاب کرد و بطرز صحیح هم پرس نمود بطوریکه خیلی‌جا داشت وزنه‌های سنگین‌تری انتخاب نماید. زیلنسکی ماریان‌قهرمان اول لهستان نیز برای پرس خود وزنه ۱۰۲٫۵ کیلوئی را انتخاب کرد.

## داور لجوج

«زیلنسکی ماریان» وزنه را با استیل خاص خودبروی سینه‌آوردو سپس براحتی پرس نمود ،و وقتیکه وزنه رابزمین گذاشت درانتظارروشن شدن چراغ قضاوت ایستاد لحظه‌ای نگذشت که چراغها روشن شد ولی بازدوبریك‌صحیح گرفته شد مثل‌این‌بود که‌یکی‌ازداوران خیلی اندك‌بین است ودستش‌ازروی‌کلیدقرمزهیچوقت کنار نمیرود وتعجب دراین بود که تقریباًاین‌امرتاآخرمسابقه‌ادامه‌داشت مانیرونی‌سپاستینو وزنه‌بردار ایتالیائی وزنهٔ‌دوم‌پرس‌خودرا۱۰۲٫۵ کیلوانتخاب کردوپرس‌نمود، مانیرونی باخونسردی خوددربین جمعیت تماشاچیان تولیه علاقه خاصی کرده بود، جمعیت در انتظار اسم او بودند و بمحض اینکه بلندگو نام‌مانیرونی را بلب‌میآورد ، فریادهای شادی‌و کف‌زدن‌های ممتد در سالن می‌پیچید . نیکولوایلیا از [illegible] ۱۰۵ کیلو زدودودارهم باورأی‌سفیده دادند وبا آوردن دورای وزنه‌انتخاب صحیح‌محسوب شد. مانیرونی‌سپاستینو هم وزنه سوم خود ۱۰۵ کیلوانتخاب کرد وبااین وصف که‌جمعیت نهایت سکوت را کردتابلکه‌مانیرونی بتواند وزنه‌رابالابرد نشدوبعدازاینکه وزنه را بروی سینه خود کشید نتوانست بیشتراز پیشانی خود آنرابالا ببرد.

## سالن لرزید

بلندگو درسالن نام «برگرایساك» قهرمان جوان و پرانرژی آمریکارا اعلام کرد. بااعلام این نام فریادهای شادی جمعیت برخاست ، همه‌بدون استثناء برگر جوان آمریکائی را تشویق میکردند ، برگر جوان کوتاه قد ورزیده‌ای بود درست همان قیافه‌ی معمولی آمریکائیان را داشت ، و در حالیکه سرش‌بزیربود ازپله‌های‌تخته مسابقه‌بالا آمد، «تومی کرنو» قهرمان معروف جهان هنگامیکه برگر را تاکنار تخته هدایت کرد خودش‌در انتظار نتیجه ایستاد ، بلندگو اعلام نمود که برگر وزنهٔ اول ترس‌خودرا ۱۰۸٫۵ کیلو انتخاب کرده است ، دراین هنگام برگر به‌پشت‌وزنه‌آمد وباخونسردی تمام وزنه‌را بروی‌سینه آورد وپرس کرد ، سه‌داور هم‌باورای سفیده‌دادند وتعجب‌دراین‌بود که‌چطور داورلجوج رای قرمزنه‌داده‌است‌زیرااو تاآنوقت‌هروزنه‌بردار که‌وزنه‌ای میزد یك‌چراغ‌قرمز برایش روشن میکرد برگر بعدازاحرازاین‌موفقیت ازتخته پائین رفت.

«یوکیوفورباما»قهرمان‌ژاپنی‌وزنهٔ‌دوم پرس خودرا۱۰۷٫۵ کیلوانتخاب‌میکرد «یوکیوفورباما» وزنه بردار جالب توجهی بود ، برای اینکه بهتر میتواند وزنه‌برداری کند سعی میکرد درهمان روی‌تخته بدن‌خودرا بخوبی کنترل کند؛ وروی‌این اصل مجبوربود بعضی‌ازعضلات خودراتکان های‌جالبی‌بدهد که تااندازه‌ای برای تماشاچیان تازگی داشت ومامیتوانیم بآن‌حرکات رقص‌عضلات نام بدهیم.

«یوکیوفورباما» وزنه۱۰۷٫۵ کیلوگرم رابخوبی پرس‌نمود ولی انتظارمردم برای روشن‌شدن چراغها نتیجه‌ای که داد این بود که پرس یوکیوخطا بوده‌است‌یوکیوهم‌بانهایت ادب‌بدون اینکه حتی کمی ناراحتی بخودراه دهدازروی پلکان تخته‌پائین رفت.

زیلنسکی‌ماریان‌ازلهستان‌برای مرتبهٔ‌دوم پرس‌خود ۱۰۷٫۵ کیلورا انتخاب کرد ولی‌اوهم خطانمود.

## بازارخطا رواج گرفت

«نیکولوایلیا» ازبلغارستان‌وزنهٔ سوم خودرامعادل۱۰۷٫۵ کیلوانتخاب کرد واوهم نتوانست وزنه‌رابلندنماید حتی بنظر میرسید این وزنه برای نیکولوخیلی‌سنگین‌است‌ولی‌خونسردی فوق‌العاده قهرمانان بلغارستان چه‌در شب‌اول وچه‌درشب دوم بخوبی‌جلب توجه میکرد . پیروزی و شکست کوچکترین اثری درروحیه آنهانمی گذاشت، آنهاسعی میکردند متانت‌و بزرگواری خود را حفظ کنند،

یوکیو فورباماهم ازژاپن‌آمد وهمان‌وزنه ۱۰۷٫۵ کیلورا بلند کرد وباسه‌سفیه پیروزشد وبالاخره قدرت خودراباه وزنه ۱۰۷٫۵ کیلو ثابت کرد.

## خانواده های ژاپنی

هنگامی که وزنه‌برادران‌ژاپنی وزنه‌میزدند ژاپنی‌هائی که درسالن نشسته‌بودند باشعف وشادی فوق‌العادهٔ قهرمانان‌خودراتشویق میکردندوبرق شادی‌وشعف‌درچشمان آنهامیدرخشید «زیلنسکی ماریان» قهرمان لهستان برای‌مرتبه‌سوم‌پرس‌خود ۱۰۷٫۵ کیلو راپرس‌خواست واین بارهم نتوانست پرس‌نماید.

بقیه درصفحه۱۲

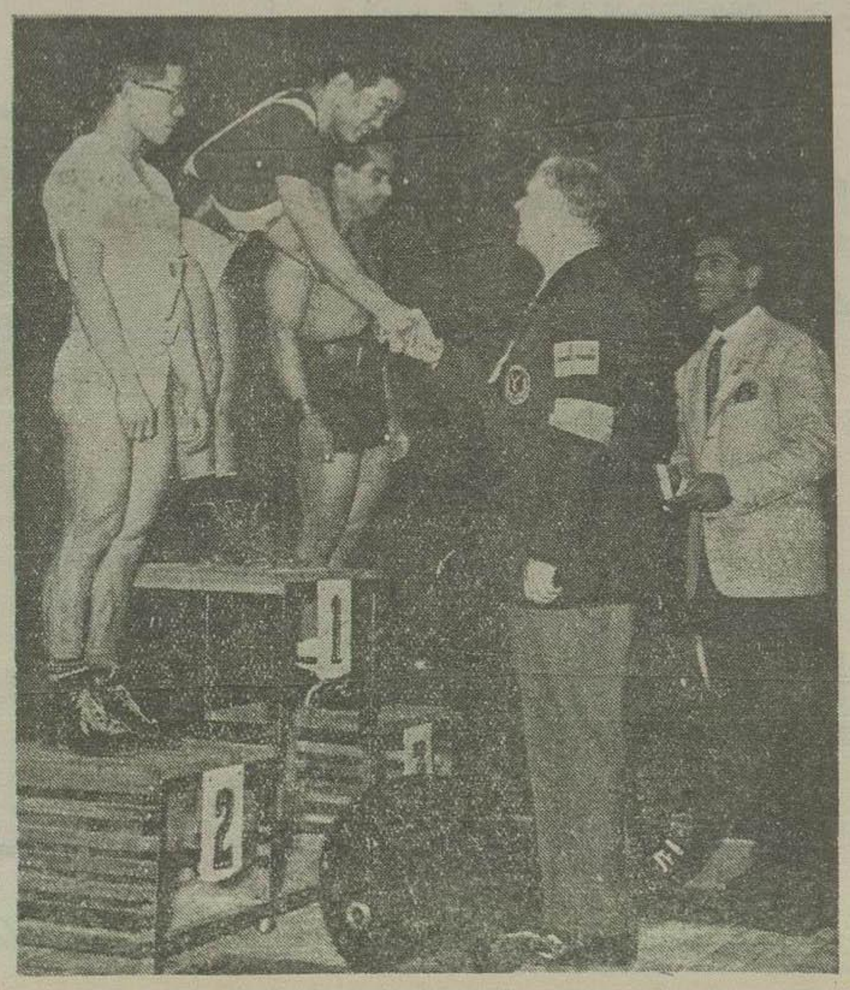

رئیس فدراسیون بین‌المللی مدالهای قهرمانان اول دوم وسوم آسیارا اهدامیکند

«سپاستینو» وزنه‌بردار ایتالیائی که بنحو غیر منتظره‌ای قهرمان‌دوم جهان شده بود از شوق‌در پوست خود نمیگنجیدو بهر کس می رسید یکمشت بوسه تحویل میداد

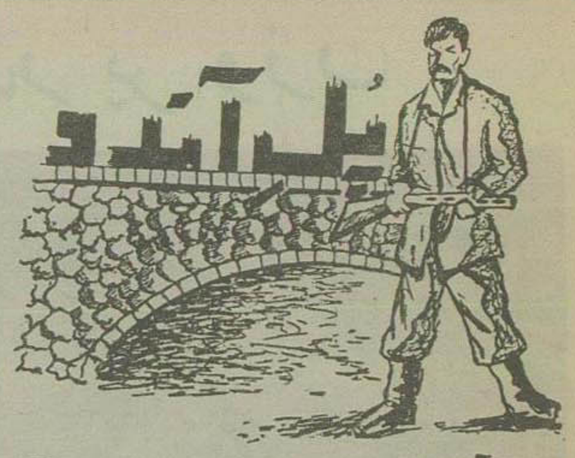


جمیز. آمیچنر

-۱۲-

دراین‌موقع عده دیگر سوی‌سربازخانه کیلیان‌روآورده وداخل آن شدند. اینها مردمانی بودند که ازمقابل ساختمان اداره‌مرادبو فرار کرده و فریاد میزدند،« زدوخورد بزرگی روی‌داده ومابایدخودرا مسلح کنیم »

افسران سربازخانه بگفته های آنان اعتنائی‌نکرده وبآنهادستور دادند که ازسربازخانه خارج‌شوند زیروظیفه این‌افسران این‌بود که‌نظم‌واضباط رابرقرار کنند. یکی‌ازمردان‌مسن که صورتش‌خون‌آلود شده‌بودباصدای‌متینی بافسران گفت:«مامورین‌آ٠و٠او٠مارا میکشند »

سو کی‌وبعضی دیگر ازسربازان‌فریادزدند:«بگذارید بآنهاتفنگ‌بدهیم» ومراثر فشارآنها افسران‌فرمانده‌سربازخانه‌حاضرشدند که‌بمردم مسلسل‌وسایر تسلیحات‌بدهند٠

سو کی‌هیگفت:

«مامیدانستیم که صبح‌روز بعدروسها بماحمله‌خواهند کردوافسران می گفتند که‌حمله‌روسها باتانک‌شروع خواهدشد.»

لذاآنشب تمام‌وقت سو کی‌ورفقایش صرف تهیه بمبهای‌بنزینی‌شد. آنها بطریهارا با بنزین‌پر کرده ودر آنرا محکم‌می‌بستند ویك فتیله طول ۲۰ سانتیمتر بروی چوب پنبه‌آن‌نصب میکردند وبنابود که قبل‌از پرتاب بمب بسوی تانك فتیله‌آنرا با کبریت آتش‌بزنند.

بدین طریق فتیله مشتعل بجای چاشنی بمب کار کرده و بنزین را منفجرمیکرد

ساعت چهارصبح فردا اولین تانك روسی پیداشد ویکی از سربازان که از اشکوب چهارم‌ساختمان مشغول دیده‌بانی بود فریادزد «آنها دارند میآیند-تانك‌ها»

ولی او اشتباه کرده بود زیرافقط یك‌تانك داشت میآمد وتازه آن‌هم تانك‌نبودبلکه‌یك‌زره‌پوش‌سنگین‌بود که دارای‌لوله‌مسلسل‌وپوش زرهی وشش چرخ‌لاستیکی‌بود همانطور که‌این‌زره‌پوش‌در تاریکی‌نزدیك‌میشدبعضی‌اوقات‌نور چراغهائیکه ازپنجره‌منازل‌بخیابان‌میتابیدند روی‌آن منعکس شده و آنرا قابل‌رویت‌میکردند.

سرجوخه سو کی‌وشش تن ازنفرات‌او که‌در کمال‌سکوت‌درتاریکی‌روی پشت‌بام سربازخانه خودرامخفی کرده بودند بیصبرانه منتظرنزدیك شدن آن بودند تا فتیله بمب بنزینی را آتش‌زده وآن را بروی‌زره پوش مزبور بیاندازند.

سرجوخه سو کی که نفس‌را درسینه‌حبس کرده بود ومنتظربود، که‌زره پوش‌مذکور بنزدیك ساختمان برسدآهسته برفقای‌خود گفت«حاضرباشید»و نفرات اوفتیله‌های بمب‌ها را آتش‌زده وسپس‌آن‌را در تاریکی شب سوی زره پوش‌پرتاب کردند.

بمب‌ها درحالیکه فتیله‌شان مشتعل‌بودروبپائین‌رفته واولین بمب بروی خیابان‌اوللوی افتادو بمب‌مشتعل‌شد ومانندیك گل بسیاربزرك ازروی‌اسفالت خیابان بسوی‌آسمان‌شعله کشید٠

شایدآن بمب رانده روسی‌را کور کرده‌باشد زیرازره‌پوش‌سوی دیوار سرباز خانه حرکت کرد ودرآنجا سه بمب بطورمتوالی‌بآن‌اصابت نمود و زره‌پوش‌غرق‌آتش گردید٠

این‌اولین خسارتی‌بود که‌دربودابست مارتش‌شوروی واردآمده‌بوددرساعت ۹روز ۲۴ اکتبرجنك شدیدی‌برای‌تصرف سربازخانه کیلیان بوقوع پیوست. دوساعت‌متوالی۱۵ زره‌پوش روسی‌بسربازخانه‌حمله کردند ولی‌کاری ازپیش نبردند.

پس‌ازختم‌حملات‌روسهاسکوتی‌برقرارشد ودراین سکوت بازماندگان نفرات سربازخانه دریك‌محل‌اجتماع کرده‌وهم قسم شدند که هر کدام‌ازما بروسهاتسلیم‌شود دیگران اورابا‌تیرزنند بزودی‌سربازان کیلیان یك‌فرمانده مجرب‌پیدا کردند.

سو کی‌برای‌اولین‌بارا‌اوراازروی‌پشت‌بام کیلیان‌دیده‌بود اومردی‌لاغراندام بود که کمربند چرمی‌بدور کمر بسته‌و کلاه‌پوستی سبك روسها برسر گذاشته‌و قیافه‌پرچین‌وچر کش‌درزیر آن کلاه‌نمایان‌بود این‌شخص سرهنگ پال مالتر بود که‌دارای‌سوابق‌ممتدجنگی‌وقهرمانی‌میباشد.

اکنون‌موقعیکه‌اودیده‌بود که‌روسها تانکهای‌خودرا برعلیه ملت‌او بکار میبرندبا کمال میل‌ورغبت‌سربازخانه کیلیان‌آمده‌وسمت فرماندهی‌را احراز کرده‌بودسرجوخه‌سو کی‌درمقابل‌قیافه متین‌او که‌دارای‌چانه‌پیش آمده‌ای‌بود لبخندی زده‌و گفت مقدارزیادی‌بنزین روی‌این‌پشت‌بام‌ذخیره شده‌است. مالتر چندعدداز بمبهائی‌را که‌توسط‌سو کی‌ساخته شده‌بودمعاینه کرد وبنابسوابق‌و تجربیات‌عمیقی که‌درروسیه کسب کرده‌بود گفت «برای‌تانك‌هاباید‌فتیله بمبهارا درازتر بکنند »

این‌افسر باشهامت که‌میبایستی‌یك‌چنین نقش‌اساسی‌رادراین‌انقلاب بازی کندنگاهی‌بکه‌چه‌خلوت‌افکنده‌و گفت«آنهااین کوچه‌خواهندآمد، سرجوخه آماده‌باش»وپس‌از گفتن‌این کلمات ازپشت‌بام‌پائین آمدولی‌قبل‌ازاینکه‌تانکهاسر برسند اشخاص‌دیگری‌وارد سربازخانه کیلیان شدندآنهاجوان پرشوروخشن مجازستانی‌بودند که‌خبر مقاومت سربازان کیلیان راشنیده داوطلبانه بآنها ملحق‌میشدند.

این داوطلبان میبایستی‌درجنگی که‌درپیش بود عملیات مهمی انجام دهندچندنفر ازجوانان‌مزبور که‌ازمکانیکی اطلاعاتی داشتندسوی‌خیابان‌اوللوی دویدند تابعضی ازقسمتهای زره‌پوشهارا که‌کاملا ازبین‌رفته‌بودند پیاده کرده درمیان‌این‌اشیاء آنها توانستند یك‌توپ‌ضد تانك باردزباد و مقدار زیادی سایرتسلیحات بدست آورند آنهاتوپ‌رادرمیان‌درورودی‌سینما که‌طاق‌ست بودنصب کرده‌ویکی‌ازجوانان فریادزد «زودباشید آنراسوار کنیدوبعدابگذاربدتانکها بسوی‌ماییایند.

چندین‌ساعت سربازان کیلیان‌منتظر شروع حمله‌بودند وپس‌از مدتی بعضی‌ازآنها حتی‌برای شروع‌حمله اظهاربیتابی میکردند زیراما‌یل بودند در ضمن‌آن‌مهارت وشهامت‌خودرا بیازمایند.

تابالاخره‌یکی‌از پسران که در کوچه‌پائینی سمت‌دیده‌بانی گماشته‌شده بودفریاد زد:

«آنهادارند میآیند» وفریادخشم‌آلودی ازمردم‌برخاست.

ازجانب‌پل‌پتوفی‌فقط یك‌تانك‌روسی درحالیکه‌صدا میکردوغرش‌مینمود نزدیك‌میشد. پس‌ازعبور ازپل‌سوی‌شمال‌پیچیده سمت‌بولوار رفت٠ این‌تانك بادومسلسل سنگین‌مسلح‌شده ودارای‌زره بسیارقوی‌بود ویك‌تفنگ بزرگ بر بالای‌آن صب‌شده‌بود که درنور آفتاب بعدازظهری برق‌میزد وهمانطور که تانك پیش‌میرفت‌آن تفنگ‌هم حرکت‌میکرد٠ این یك‌تانك عالی‌بود وبا وجودیکه خیلی‌تانی‌حرکت میکردولی‌میتوانست حرکات‌سریعی‌بکند.

# مردان بزرگ تاریخ

# ناپلئون کبیر

بقلم‌وینستون‌چرچیل — ترجمه دکتر ناصرالدین‌خطیر

-۶-

درخلال این‌مدت ناپلئون متوجه‌میدان های جنگ دیگرشده بود رقتی‌امپراطوردرتابستان آن‌سال دریافت که دریاسالار ویلنووبمیتواند بکمك اودر دریای مانش‌بیاید وناپلئون نتوانست‌قوای خودرا درسواحل انگلستان پیاده کندناگهان تمام‌نقشه‌های‌خودراتغییردادوتصمیم گرفت بمؤتلفین اروپائی انگلیس که پول وسیاست‌انگلستان موفق‌شده بود آنهاراعلیه ناپلئون بقیام وادار کندبتازد وآنهارادرهم‌شکند.

همین جهت‌ازاواسط تابستان سال۱۸۰۵نیروی فرانسوی که دراطراف بولونی‌اردو زده‌بود بحرکت‌درآمد وپیشروی خودرا بسوی «دانوب» درقلب اروپا آغازنمود.

جنگهای بعدی ناپلئون تمام‌امیدها ونقشه‌های ویلیام‌پیت نخست‌وزیر انگلستان رابرباد داد.

درهمان لحظه که ناوگان فرانسوی درترافالگارشکست میخوردسردار اطریشی«ماك» درشهر«اولم» تسلیم‌ناپلئون میشدوارتش‌روسیه واطریش‌دربرد «اوسترلیتز» (روز۲دسامبر ۱۸۰۵)نابود میگردید وبار دیگرستاره ناپلئون پیروزمندانه میدرخشید.

درآن موقع قدرت‌ناپلئون باوج‌رفعت رسیده‌بود روسیه واطریش پس ازبرد «اوسترلیتز» بزانودرآمده‌بودند ناپلئون برهلندوایتالیا وکشور های غربی‌آلمان استیلایافته‌بود.

یکسال بعددربرد«اینیا» ناپلئون ارتش روس‌رانیز از پادرآورد ومدت هفت سال‌تمام قوای فرانسه درشهربرلن وشهرهای مهم‌دیگر پروس مستقر گردیدند.

امپراطورروسیه که هنوزمقاومت میکرددر کناررودخانه «ایلو»شکست فاحشی‌خورد وناچارباناپلئون آشتی کرد.

درحالیکه‌ارتش‌فرانسه‌وروسیه‌هریك‌دریك‌طرف‌رودخانه «نیمن»رادورزده بودند دوامپراطور درمیان آنهای‌رودخانه‌روی‌یك‌پل چوبی‌بایکدیگر ملاقات کردند وروی یکدیگر را بوسیدند بدین‌ترتیب صلح‌میان آنها برقرارشد یابهتر بگوئیم بایکدیگر قرارداد مودت واتحاد منعقد ساختند الکساندر تزار روسیه که‌ازانگلستان‌بمناسبت کمك‌ناچیزش دلسرد شده بود بناپلئون رو کرده‌بود ومجذوب‌امپراطور فرانسه‌شده‌بود٠

دوامپراطوربادرنظر گرفتن منافع‌خودوتطبیق‌دادن این منافع‌اروپارا تقسیم کردند٠

بااین‌وصف گاه‌گاه‌الکساندر سرطغیان وعصیان‌برمیافراشت٠

یك‌روز که‌امپراطوررروسیه ازسربازان فرانسوی سان میدید ازآثار جراحات واعضای قطع‌شده‌سربازان‌جنگ‌دیده‌فرانسوی‌ومخصوصا«گردینارها» (سربازان مخصوص وقدیمی‌ارتش ناپلئون) سخت‌بتعجب‌افتادوپرسید:

«پس‌آنها که‌این‌جراحات رابافراد ارتش‌فرانسه وارد آورده اند کی هستند؟»

مارشال‌نی پاسخ‌داد:

«اعلیحضرتا، آنهاهم کشته شده‌اند!»

امضای‌قرارداد اتحاد فرانسه وروسیه‌درشهر «تیلسیت» درروز ۷ژوئیه سال۱۸۰۷ناپلئون‌را باوج‌قدرت‌رسانید. زیرا تمام قاره اروپارا تحت تسلط ونفوذ درآورده‌بود.

امپراطور اطریش‌بصورت یك‌پادشاه دست‌نشانده ورام‌شده درآمده‌بود، پادشاه‌پروس وملکه لوئیز بفلاکت‌افتاده‌بودند. برادران ناپلئون تاج‌سلطنت هلند وایتالیا وآلمان‌را برسر نهاده‌بودند، پسرخوانده‌اش‌درشمال‌ایتالیابنام ناپلئون‌سلطنت‌میکرد.

اسپانیا برای‌اینکه بروزبدتر نیفتد واردجرگه‌سیاست ناپلئون‌شده‌بود، دانمارك وسوئد ازدراطاعت وانقیاد درآمده‌بودند واکنون که روسیه‌نیزدست اتحاد سوی ناپلئون دراز کرده بود فقط قلعه صعب‌الوصول دریائی‌انگلیس برپا مانده ومقاومت میکرد ودر دشمنی لجوجانه خود سرسختی‌نشان‌میداد وپافشاری‌مینمود.

زیرا میان فرمانروای‌مطلق قارهٔ اروپا وملکهٔ مقتدردریاها هیچوجه آشتی مقدور ومیسورنبود.


انواع روغنهای شل

عالیترین ومشهورترین روغن موتور

جهت مصرف اتومبیلهای سواری وباری ودیزل و

ماشینهای صنعتی-گریس-واسکازین

به‌تهران وارد شد

SHELL

SHELL X-100 MOTOR OIL

For Service ML-MM-MS

نماینده انحصاری:

شرکت سهامی اتوایران خیابان سعدی-تهران

آ-۱۹۲۲۰
۸-۸



مشهورترین مارك کفش در دنیا

ساخت چك اسلواك

CEBO

MADE IN CZECHOSLOVAKIA

CEBO

ساخت چك اسلواك

آ-۲۵۲۹۶



لغو آگهی مناقصه

شرکت‌سهامی کارخانجات قندایران‌بدینوسیله باطلاع عموم‌میرساند فعلا ازخرید یکدستگاه آسیای‌شکرزردانصراف‌حاصل‌نموده‌وبدینوسیله آگهی مربوطه‌به آن لغو میگردد٠

آ-۲۵۳۲۶



نیویورك

با کشتی یونایتد استیت جدیدترین وسریعترین کشتی دنیا و یا با کشتی مجلل «آمریکا» که دارای همه گونه وسایل آسایش وتفریح میباشد مسافرت ازلوهاور (بندرفرانسه) بقدری لذت بخش است که هردقیقه آن بخوشی ولذت‌فراوان سپری میشود با این‌ترتیب براحتی و نشاط کامل به نیویورك میرسید و برای انجام کار های خود آماده میشوید

United States Lines

نماینده کل خطوط کشتی‌رانی یونایتد استیتس شرکت موندا کسپرس خیابان فردوسی شماره ۴۸۶ تلفن ۴۳۴۸۴ و ۴۷۳۸۱

خطوط کشتی‌رانی یونایتد استیتس

آ-۲۵۲۶۶



اگرنتوانید هر دفعه پس ازغذادندانهایتان راسواك کنید

فقط یکبار شستشو در روز با خمیر دندان جدید کلگیت با کاردل کافی است که

بوی بد دهان را آنا برطرف کند و در تمام روز از

فساد دندان جلوگیری نماید

کلگیت جدید خمیر دندان بی نظیری است

که بیش از دوازده ساعت با فساد دندان مبارزه میکند البته هر خمیر دندان

دیگر نیز کشنده میکروبهائی است که موجب بوی بد دهان وخرابی دندانها میشوند

فقط چند دقیقه پس از استعمال دوباره میکروبها بوجود آمده وفعالیت خودرا از سر میگیرند

چنانچه یکبار صبح ویکبار شب دندانهارا با کلگیت مسواك کنید یك شبانه روز از اثر ترشیهای فاسدکننده در امان خواهید بود زیرا هردفعه که آنرا استعمال مینمائید کاردول یك سپر نامرئی در اطراف دندانها تشکیل میدهد که در تمام روز از بین نمیرود. وازکرم خوردگی جلوگیری میکند.

کلگیت دررفع بوی بددهان فوراً اثر دارد نتیجه نشان داده وفنی علت عفونت در خود دهان است از ده نفر هفت نفر با استعمال خمیر دندان کلگیت فوراً از بوی بد آن نجات مییابند.

اطفال بوی نعناعی مطبوع کلگیت را دوست دارند. باینجهت است که مرتباً پس از هر غذا اشتیاق بشستن دندانهای خود نشان میدهند

متوجه کلمهٔ گاردول باشید که روی لوله وقوطی کلگیت چاپ شده است. گاردول بطور معجزآسا از فساد دندان جلوگیری میکند.

کلگیت

درحالیکه نفس شما را خوشبو مینماید از دندانهای شما نیز محافظت میکند

CDC-55-1-PH

آ-۲۵۲۹۸



تجارتخانه برادران ابراهیمیان لاله‌زار ورود عالیترین پارچه‌های پشمی زنانه ومردانه را بانوان و آقایان محترم مژده میدهد

آ-۱۷۵۳۱ ۳-۲

# اطلاعات صنعتی و کشاورزی

## برای تهیه مدیر جهت کارخانه‌های تولیدی

### کلاس مخصوصی از طرف مرکز راهنمائی صنایع تاسیس گردیده است

اخیراً کلاس امور سرپرستی تشکیل گردید و در هفته گذشته ششمین جلسه آن در محل وزارت صنایع و معادن تشکیل و پس از نمایش دو حلقه فیلم در مورد زندگی کارگران آمریکائی در شهر صنعتی دیترویت موزه علوم و صنایع شهر شیکاگو آقای دکتر اردهالی پیرامون همکاری سرپرستان کارخانه‌ها سخنرانی کردند.

کلاس امور سرپرستی توسط مرکز راهنمائی صنایع و معادن برای کمک به صاحبان صنایع ایجاد شده است

این مرکز در فروردین ۱۳۳۵ تاسیس شد و سازمانی است نیمه مستقل که تحت نظر وزارت صنایع و معاون به همکاری با اصل چهار در ایران اداره میشود. این مرکز برای کمک به صنایع کوچك و متوسط غیر دولتی ایران و بمنظور استفاده از منابع طبیعی ـ ترقی کارخانه‌های فعلی ـ و تشویق سرمایه داران به ایجاد سازمان های نوین تاسیس شده است و برابر انمنظور بزودی ده آزمایشگاه صنعتی که نقشه های آن طرح شده است برای توسعه و ایجاد کالاهای جدید شروع بکار خواهد کرد.

منظور از ایجاد این آزمایشگاهها کمك فنی به صنایع غیر دولتی و مخصوصا کمك بایجاد صنایع نوین میباشد.

درحقیقت هدف مرکز راهنمائی صنایع و معاون این است که پیشنهاد کند برای توسعه و ایجاد محصولات جدید «چکار باید کرد» و سپس نشان دهد «چگونه میتوان آنرا انجام داد».

مدیر واقعی عامل اساسی پیشرفت هر سازمانی است و صنایع کشور احتیاج مبرمی به مدیران آزموده دارند. اولین کلاس که مربوط به «اصول سرپرستی» میباشد روز ۲۹ مهر افتتاح شد. نوزده نفر شرکت کنندگان طوری انتخاب شدند که بیشتر آنها صاحب و یا مدیر شرکت خود باشند و همچنین توافق و همکاری شرکت کنندگان تا آنجائی که ممکن بود در نظر گرفته شد.

این کلاس برای ده هفته خواهد بود و مرحله میباشد. قسمت اول که «اصول سرپرستی» است بطول پنج هفته میباشد و توسط استادان دانشگاه تهران به همکاری اموسسه امور اداری تدریس خواهد شد. قسمت دوم که «روش پیشرفت کار و ساده نمودن آن» است توسط مهندسین کاردان تدریس خواهد شد.

کلاسها مثل یك جلسه کنفرانس اداره خواهد شد و تمام شرکت کنندگان در مذاکرات شرکت مینمایند.

باین ترتیب همه از تجربیات دیگران استفاده میکنند و گاهی راه حل‌های قابل قبولی برای مسائل دشوار بتوسط خود شرکت کنندگان پیشنهاد میکرد.

هدف مرکز راهنمائی صنایع و معادن این نیست که در مدت کوتاهی مدیران کارکشته ایجاد نماید.

این امر امکان پذیر نیست. ولی با استفاده از وسائل نوین ـ نقشه ـ فیلم ـ و غیره اهمیت حرفه مدیریت نشان داده خواهد شد.

خلاصه اخبار کشاورزی

## برای مکانیزه کردن کشاورزی طرحی تهیه شد

### بنگاه آبیاری ده کارشناس استخدام میکند کلیه بزرهای چغندر جمع آوری گردید

برای آشنا کردن کشاورزان چناران خراسان باستفاده از گاو آهنهای جدید که در برگردانیدن زمین بعمل بیشتر اثرات بهتری است عده‌ای از مامورین وزارت کشاورزی مشغول کار شده و عملا بکشاورزان این نکات میآموزند.

چناران دارای کارخانه قندی است که اخیرا افتتاح شده لذا باید باین وسائل محصول چغندر آن اضافه کرد

**کارشناسان زمین شناسی و نقشه برداری**

بنگاه مستقل آبیاری برای انتخاب ده نفر مهندس هیدرولوژی و زمین شناسی و معدن و زمین شناسی و نقشه برداری از دیروز مسابقات ورودی خود را شروع کرده است.

از اینعده امتحان زبان نیز بعمل خواهد آمد و تمام آنها بشهرستانها اعزام خواهند شد و عده‌ای از آنها نیز برای شرکت در عملیات نقشه برداری و تهیه پروژه ترك ارس بسواحل این دو رود خواهند رفت.

**تهیه آمار میزان رطوبت**

چون در نظر است که در اراضی قزلحصار چغندر قند کشت شود و از طرفی این اراضی احتیاج بزهکشی دارد لذا برای انجام این امر و تعیین میزان بارندگی و رطوبت این ناحیه مطالعات و تهیه آمار شروع شده است.

**تهیه طرح مکانیزه کردن**

اخیرا برای توسعه ماشینهای کشاورزی طرحی تهیه شده در این طرح گفته شده است.

برای آنکه اشخاص بفوائد ماشین‌های کشاورزی بزرك مانند تراکتور آشنائی پیدا کنند باید اول ماشین آلات سبك مانند گاو آهن‌های اروپائی و آمریکائی متداول شود.

ضمنا اداره مهندسی زراعتی برای توسعه شرکت‌های تعاونی برای خرید ماشین آلات کشاورزی طرحی تهیه کرده و مورد مطالعه وزارت کشاورزی است.

**مبارزه با بیماری دامی**

از طرف اداره دامپزشکی آذربایجان ظرف یك هفته عملیاتی صورت گرفته که خلاصه آن باین قرار است

۲۵۴۷۹ سر دام بر ضد شاربن و شاربن علائمی و نیو کاسل و انتر و توکسمو واکسن زده شد و ۱۴۴۲ سر دام که مبتلا به بیماریهای تب بارفکی، آکالاکسی و کیك و دیفتری بوده‌اند معالجه شده‌اند

**جمع آوری بذر چغندر**

بنگاه اصلاح و کشت بذر چغندر امروز اطلاع داد که جمع آوری بذر چغندر در تمام نقاط که بنگاه مزبور اقدام می کند بپایان رسیده و از جمله در خراسان ۱۰ تن و در شیراز ۱۶ تن از محصول بذر سال جاری تحویل نماینده کار خانجات قند گردیده است در همدان نیز در حدود ۳۶ تن تحویل شده است.

**صادرات کشاورزی**

در مهر ماه جمعا ۹۲۸۹۶۱ کیلو کالا های مختلف کشاورزی بارزش ۱۰۶۱۵۵۶۱ ریال از طریق گمرك بندرپهلوی بخارج از کشور صادر شده است

**لاروبی نهر آذر در سیستان**

مردم سیستان طی تلگرافات حضوری که جمعه گذشته باقای دکتر فیلسوفی معادن بنگاه آبیاری مخابره کردند خواسته‌اند که نهر آذر در سیستان لاروبی شود تا در بهار آینده زارعین گرفتار خطرات سیلابهای بهاری نشوند.

برای انجام این امر آقای مهندس قلی زاده معاون بنگاه مستقل آبیاری به سیستان اعزام شد تا پروژه‌هائی را که در دفتر فنی بنگاه باین منظور تهیه عملی نمایند.

درضمن ماشین آلات لازم نیز از تهران بزابل فرستاده شد.

## شش میلیارد و سیصد و نود چهار میلیون دولار

### درسال گذشته از طرف کشورهای آمریکا ـ انگلیس آلمان و ژاپن در کشورهای خارجی سرمایه‌گذاری شده است

بموجب آخرین ارقامی که در کنفرانس بین المللی توسعه صنایع جهانی سانفرانسیسکو انتشار یافت کشورهای امریکا و انگلستان و ژاپن آلمان بیش از سایر کشورهای در خارج از کشور خود سرمایه گذاری کرده‌اند.

امریکا از سال ۱۹۵۳ تا ۱۹۵۶ میزان سرمایه‌ای را که در کشورهای خارجی بکار انداخته از یك میلیارد و سیصد میلیون دولار به سه میلیارد و دویست میلیون دولار افزایش داده و در سال ۱۹۵۶ پنج میلیارد دولار در خارج از کشور امریکا سرمایه گذاری نموده است.

انگلستان در سال ۱۹۵۶ پانصد و شصت میلیون دولار در خارج از کشور انگلیس سرمایه گذاری کرده است.

میزان سرمایه گذاری آلمان در سال سال ۱۹۵۶ نود و دو شش میلیون دلار بوده و ژاپن نیز از سال ۱۹۵۳ تا ۱۹۵۶ میزان سرمایه گذاری خارجی خود را بهشش برابر افزایش داده و در سال ۱۹۵۶ سیزده میلیون و دویست هزار دولار در خارج از ژاپن سرمایه گذاری کرده است از طرف دیگر بانك‌ها و مؤسسات آمریکا در سال ۵۶ هفتصد و بیست و پنج دولار وام به مؤسسات و سازمانهای خارجی داده‌اند

طوریکه پیش بینی شده با تضمین هائی که از طرف دولت آمریکا و سایر دول نسبت به سرمایه‌هائی در خارج بکار میافتد داده میشود در سال ۱۹۵۷ میزان سرمایه هائی که در کشورهای مختلف بکار خواهد افتاد نسبت به سال قبل افزایش خواهد یافت

از کشورهای مزبور آلمان در صنایع سنگین و فرانسه در امور مربوط به استخراج معادن و ژاپن در رشته مربوطه بصید و تولید فرآورده‌های ماهی و آمریکا صورت تاسیسات کوتاکون در ایران سرمایه گذاری کرده‌اند.


هنری لاستیك
نماینده انحصاری در ایران:
احمد جلایر خیابان سعدی ۴۶۲
آ ـ ۲۵۲۱۰


## مناقصه خرید هیدروسولفیت دوسود مخصوص قند سازی

شرکت سهامی کارخانجات قند ایران پنج تن هیدروسولفیت دوسودمخصوص قندسازی مورد احتیاج تصفیه خانه ورامین را از طریق مناقصه خریداری می‌نماید.

شرایط و مشخصات مربوطه در اداره تهیه مواد شرکت واقع در خیابان شاهرضا تردیاء میدان فردوسی موجود و بوده و پیشنهادات تا آخر وقت اداری روز ۲۹ ر ۸ ر ۳۶ پذیر فته شده و ساعت ده روز بعد رسیدگی خواهد شد.

شرکت در مناقصه بمنزله قبول کلیه شرایط مناقصه است.

آ ـ ۲۵۳۲۴

مراکز فروش.
مغازه رنینا خیابان شاه چهارراه بهرامی کاشی شماره ۹۰۵
داروخانه رامین میدان فردوسی
مغازه رینا خیابان نادری روبروی کلانتری ۴
آ ـ ۲۵۳۱۰


## آگهی مناقصه خرید ماشین الات و لوازم یدکی کارخانه کنسرو شاهی

شرکت سهامی کنسرو و مواد غذائی واسته سازمان برنامه ماشین آلات ولوازم یدکی مورد نیاز کارخانه کنسرو شاهی را طبق صورت ریز و مشخصات پیوست شرائط از طریق مناقصه خریداری مینماید.

داوطلبان شرکت در مناقصه میتوانند همه روزه برای دریافت مشخصات وصورت ریز و برگ شرائط بدفتر شرکت واقع در خیابان آمل کوچه دقت مراجعه نمایند پیشنهادات تا آخر وقت اداری روز سه شنبه هفدهم دی ماه ۱۳۳۶ پذیرفته شده و در ساعت ده صبح روز چهارشنبه هیجدهم دی ماه ۱۳۳۶ باز وقرائت خواهد گردید.

شرکت سهامی کنسرو و مواد غذائی

آ ـ ۲۴۸۱۴ ۳ـ۳


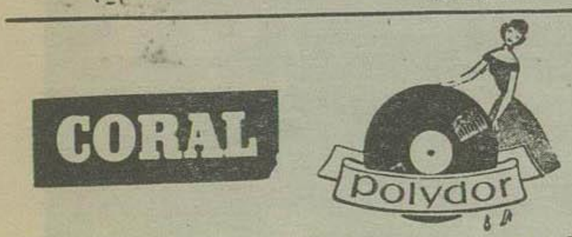


آهنگهای نشاط بخش برنامه نه دانسان رادیو تهران منحصرا بوسیله صفحات پولیدور و کورال پخش میگردد
پولیدور و کورال ساخت کارخانه معظم دچ گرامافون گزلشافت آلمان
آخرین صفحات هایفیدلیتی ۴۵ دور تك صفحه‌ای را با ۱۰۰ ریال خریداری فرمائید
نماینده انحصاری زیمنس ایران ـ خیابان سعدی
مراکز پخش ـ بازرگانی داریوش نمسه‌چی. خیابان نادری
مغازه تهمون اول خیابان منوچهری
آ ـ ۲۵۱۶۲ ـ۱ـ



دَنلوپیلو DUNLOPILLO

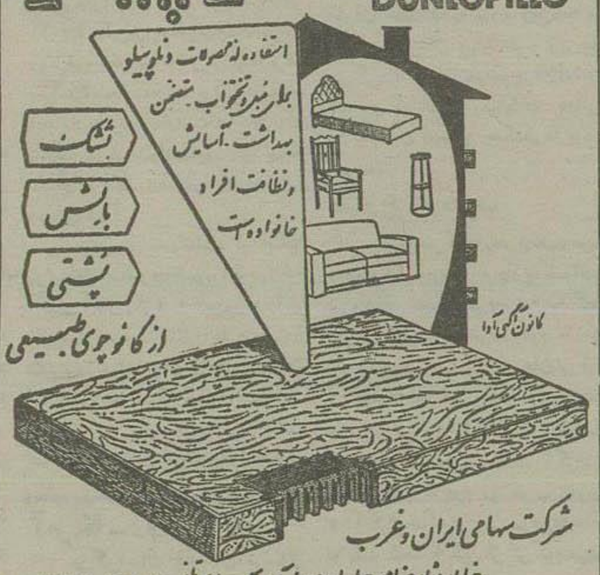


شرکت سهامی ایران و غرب
خیابان شاهرضا پین چهارراه یوسف آباد و پهلوی تلفن ۴۴۱۸۷ ـ ۴۴۱۱۸
آ ـ ۲۵۳۲۸


## آگهی دانش سرای عالی

نتیجه قطعی مسابقات ورودی رشته مختلف دانشسرای عالی از روزه شنبه ۱۶ آبان اعلام گردید پذیرفته شدگان میتوانند لغایت روز دوشنبه ۲۰ آبان برای ثبت نام خود مراجعه نمایند.

آ ـ ۲۵۳۴۶

رئیس دانشسرای عالی ـ دکتر بیانی


قابل توجه مقاطعه کاران ـ کارگاههای فنی و معادن

محصولات کارخانجات یدنباخ (اطریشی)ـ

برای انجام کارهای ساختمانی ـ فلزی ـ معدنی ـ آبیاری

کمپرسور هوای فشرده

ظرفیت هوا ۲ر۲ متر مکعب در دقیقه
فشار ۷ کیلوگرم بر سانتیمتر مربع
قدرت موتور ۲۰ اسب بخار
دو کمپرسور میتواند بطور موازی کار کند

موتورهای دیزل

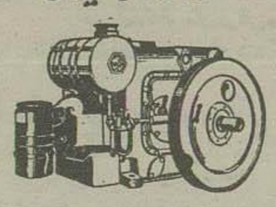

از ۸ تا ۲۰ اسب بخار
یک سیلندر ـ افقی
چهار ضربه

دیزل پمپ ۵ اینچی

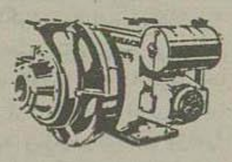

ظرفیت ۳۶ تا ۱۴۴ متر مکعب در دقیقه
ارتفاع ۶ تا ۴۵ متر
قدرت موتور ۱۵ اسب بخار

ماشین جوشکاری

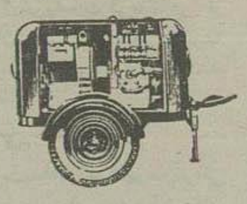

موتور دیزل یدنباخ بقدرت ۲۰ اسب بخار ـ دینامو آلین ۳۰۰ آمپر ـ ۳۰ ولت ـ

بارکش دیزلی
با کمپرسور هوای فشرده مخصوص کارگاهها

جهت حمل و نقل در داخل کارگاههای ساختمانی ـ کارخانجات و معادن
ظرفیت ۳ تن و قدرت کشش ۲۲ تن.
این ماشین با یک کمپرسور هوای فشرده مجهز و میتوان در صورت لزوم از آن بعنوان یک کمپرسور هوای فشرده استفاده نمود.
مصرف سوخت بسیار جزئی است.

لوکوموتیو ـ دیزل ژنراتور ـ تا قدرت ۲۰۰ کیلوولت آمپر
کمپرسور هوا با ظرفیت های زیاد
نشانی ـ خیابان سعدی شرکت سهامی صنایع جدید تلفن ۳۷۹۸۷
آ ـ ۲۵۳۲۲ ـ۱ـ

فروشگاه ایران زمین خیابان شاه
فروشگاه آذر چهارراه کالج
فروشگاه تعاونی ارتش
آ ـ ۲۵۳۱۶


## آگهی چاپ دفترچه بیمه کارمندان دولت

شرکت سهامی بیمه ایران تهیه و چاپ یکصد و بیست هزار جلد دفترچه بیمه کارمندان دولت را که نمونه آن در اداره کارپردازی موجود است بمناقصه میگذارد.

شرکت کنندگان میتوانند مشخصات مربوطه بدفترچه بیمه کارمندان دولت را از اداره کارپردازی گرفته و پیشنهادات خود را تا آخر وقت اداری روز شنبه دوم آذرماه بدفتر کل شرکت تسلیم نمایند.

پیشنهادات واصله ساعت ۹ روز یکشنبه باز و قرائت میشود و صلاحیت شرکت کنندگان در مناقصه را باید اداره کارپردازی تایید نموده و برای شرکت در مناقصه پرداخت مبلغ ده هزار ریال بعنوان ودیعه بصندوق شرکت اجباری است و به پیشنهادات مبهم و فاقد قبض سپرده و شروط ترتیب اثر داده نمیشود و شرکت در رد یا قبول یك یا کلیه پیشنهادات مختار است.

دفترچه‌ها باید تحویل انبار شرکت گردیده و کلیه هزینه‌های مربوطه و مالیات بعهده برنده مناقصه میباشد.

شرکت سهامی بیمه ایران

آ ـ ۲۵۰۸۲ ۲ـ۳

## آگهی مناقصه از طرف بانکملی

اداره ساختمان این بانك تکمیل بنای قسمه تمام انبار کارکشائی مولوی را طبق نقشه و مشخصات مربوطه از طریق مناقصه کتبی واگذار مینماید.

شرکتهائی که مایل بشرکت در این مناقصه باشند و صلاحیت انجام کار را داشته باشند میتوانند با ملاحظه نقشه و مشخصات پیشنهادهای خود را منتهی تا تاریخ ۱۰ آذرماه ۱۳۳۶ بدفتر اداره ساختمان واقع در خیابان سعدی کوچه ممتاز تسلیم دارند.

پیشنهادهای رسیده در ساعت ۹ صبح روز دوشنبه یازدهم آذرماه ۱۳۳۶ در محل اداره ساختمان باز و قرائت خواهد شد حضور پیشنهاد دهندگان در جلسه مناقصه آزاد است و رد یا قبول یك یا کلیه پیشنهادها مختار است.

بانك ملی ایران

آ ـ ۲۴۷۵۲ ۳ـ۳

# دومین قسمت مسابقات جهانی وزنه برداری در پرورزن

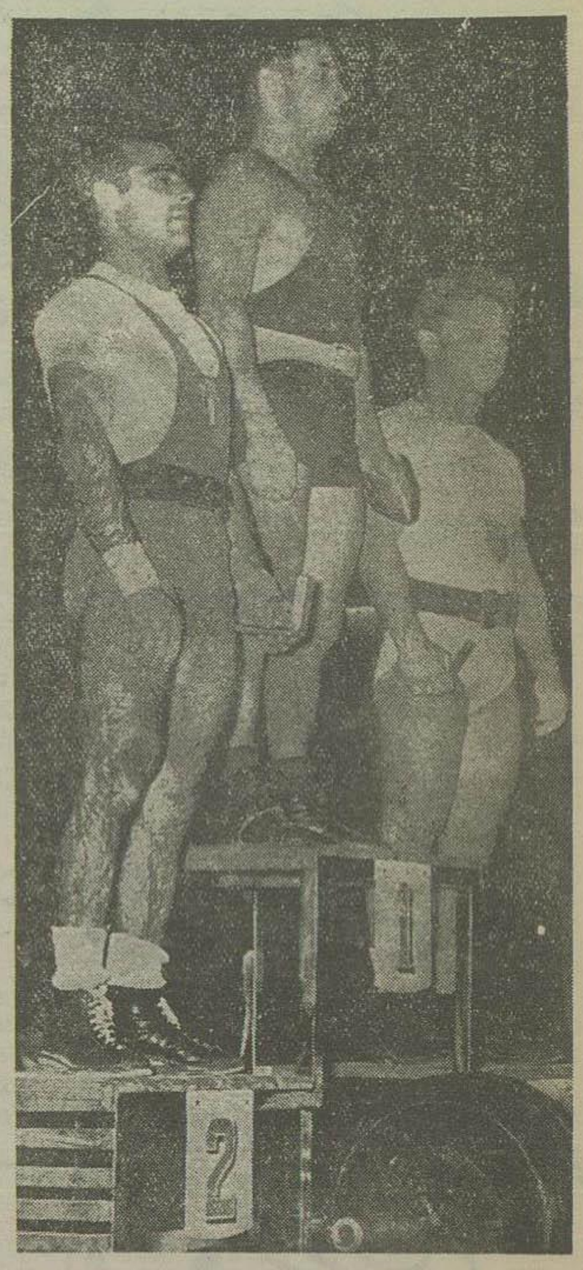

نیایف ، سپانیتو ، وبرگی قهرمان اول،دوم،وسوم جهان بروی سکوی افتخار

بقیه ازصفحه۹

## روس وارد میدان شد

مینایف قهرمان‌روسی‌وزنه اول ۱۱۰ کیلوگرم برای‌پرس‌انتخاب کرد وبااین‌وصف که مردم‌اورا تشویق‌می‌کردند معهذاخیلی بی‌اعتنابروی‌تخته آمد، و۱۱۰ کیلوگرم رابطریق دو دوضرب بروی‌سینه کشید وبعد که ثابت شدبادست داوروزنه‌را بالا برد ، بدون اینکه‌بچراغ داوران هم‌توجهی داشته باشدازروی‌تخته‌پائین رفت.

رقابت‌شدید برسرمقام‌اول‌جهان درپرورزن‌کاملا احساس‌می‌شد، «برگر» وزنه ۱۱۲٫۵ کیلو را انتخاب کرد ، زلزله درسالن‌افتاده بود، مردم‌کاملا علاقه نشان‌می‌دادند که برگر بتواند پیروزشود ، متانت وحجب‌وحیای‌این قهرمان ارزنده‌آمریکائی مردم رابر آن‌داشته بود که فریادهای شادی برای‌اوبکشند،برگروزنه‌راپیروزمندانه بلند کرده‌وآنگاه‌نگاه‌بسیار کنجکاوانه ای بچراغهای قضاوت‌نمود ، وبمجرد این که قضات لامپ های‌سفیدراروشن کردند برق‌خوشحالی ازچشمان‌برگر درخشید وسپس‌بتشویق‌وفریاد های شادی مردم جواب گفت وازپله‌های تخته هالتربائین رفت‌منیایف‌هم ۱۱۵ کیلوگرم را برای مرتبه دوم خود انتخاب کرد، مرتبا سه‌نفرازمربیان شوروی مینایف‌رابکنارتخته‌میآوردند ودستورات لازم‌رابابومی‌دادند . مبارزه شدیدی بین‌قهرمانان روس وآمریکا آغازشده بود.

## ارقام تخته بالا میرفت

مردم به‌هیجان‌آمده بودند . مرتبا جابجا می‌شدند. گاهی درسالن نفس‌ها درسینه حبس می‌شد وگاهی مردم فریاد می‌کشیدند ، ارقام روی تخته‌مرتباً بالا میرفت‌مینایف وزنه ۱۱۵ کیلوگرم‌را بادو ضرب بروی سینه کشیدو بازهم براحتی پرس نمود ، برگرهم همین وزنه را پرس کردوبالاخره‌مینایف‌وزنه۱۱۷٫۵ کیلورا برای مرتبه سوم پرس خود انتخاب کرد هر آینه‌مینایف‌موفق‌می شد این‌وزنه‌راپرس نماید‌توانسته‌بود رکورد دنیارا همیزان ۳ کیلوبشکند رکوردجهان درپرورزن درقسمت‌پرس ۱۱۴٫۵ کیلوودردست چی‌میشکیان قهرمان‌معروف شوروی بوده است.

درحاشیه مسابقات دیشب این‌نکته جالب بود که وقتی قهرمانان تخته جهان بایکدیگر دست‌وپنجه نرم می‌کردند آقایان بختیار ونادری در عین‌حال که بمسابقه توجه داشتند درکش وقوس میزان فروش بلیط ها نیز بودند وبحساب اینکارهم میرسیدند.

مینایف خیلی آهسته بروی تخته آمد.

## رکورد دنیا شکسته شد

مینایف بازهم‌بدون‌احساسات‌و بدون اینکه بتشویق‌مردم‌جواب‌دهد به‌پشت‌وزنه‌آمد .آنچه‌بنظرمیرسید وزنه برای اوخیلی سنگین‌بود اصلا هیکل کوچك مینایف بوزنه۱۱۷٫۵ کیلوئی نمیخورد جداً عجیب‌بود . وزنه‌را بطریق‌دوضرب‌بسینه کشید و بعداز کمی توقف وجابجا کردن‌پاها با دست داور وزنه‌را پرس‌نمودوماننند هموطن قهرمان خود درشب‌قبل‌یك رکورد دیگر دنیارا شکست.

سالن‌راسکوت‌وبهت‌فراگرفته بود . وبعدازپرس کردن جمعیت‌او را تشویق کردند. مینایف خیلی مغرورانه ایستادتا هیئت ژوری او را وزن کنند و هالتر را نیز بوسیله قپان اندازه بگیرند دو مرتبه مانندشب قبل پاروان‌بروی تخته آوردند نیایف کفش‌هاوجوراب خودرا بیرون‌آورد و وزن بدن اورا اندازه گرفتند درست ۶۰ کیلوگرم بود. هالتررا قپان کردند ۱۱۷ کیلو بود بنابراین مینایف موفق شده بود معادل ۲٫۵ کیلوگرم رکوردجهان‌را بشکنند ، بلندگو دراین‌هنگام اعلام نمود که‌البته وزنه‌همان ۱۱۷٫۵ کیلو محسوب‌خواهدشد، وباین‌ترتیب‌پرس مسابقات پروزن خاتمه‌یافت .

## نتیجه‌پرس

درنتیجه مینایف ازشوروی در پرس بابلند کردن ۱۱۷٫۵ کیلو نفر اول،و برگر ازآمریکا بابلند کردن ۱۱۵ کیلوگرم‌دوم‌شده‌وسوم‌هم‌فوریاما ازژاپن ۱۰۷٫۵ کیلو بلند کرده بود وقهرمانان بلغارستان، ایتالیا، عراق، مقام‌های چهارم وپنجم وششم را در پرس بدست آوردند، تاکدا از ژاپن هم باقهرمان‌عراق‌دراین‌قسمت‌مساوی کرد واوهم تااینجا ششم‌بود .

## آغاز یکضرب

یکضرب آغازشد، محمداکرم ازپاکستان‌اولین ضربه یکضرب‌خود را ۷۲٫۵ کیلو بلند کرد، استیل او زیبا وخوب‌بود، وزنهٔ خودرا بطریق آلمانی بلند نمود ، همین قهرمان وزنهٔ دوم خودرا ۷۷٫۵ کیلو انتخاب کرد وبطریق صحیح هم وزنه زد ، آکین‌تولدری‌قهرمان پروزن ترکیه وزنه اول‌یکضرب را۸۰ کیلو گرفت وموفق‌شد آنرا بلندنماید.

محمد اکرم ازپاکستان‌برای مرتبهٔ سوم‌خود وزنهٔ ۸۰ کیلوگرم را انتخاب کردوبطریق آلمانی‌آنرا بالا کشیدولی‌نتوانست بدن‌خودرا کنترل نماید وزنه ازبالای‌سرش‌افتاد.

«گوشی واسانت کریشاناجی» قهرمان هندوستان برای مرتبه اول یکضرب خود وزنهٔ ۸۲٫۵ کیلوئی را انتخاب کرد وبطریق آلمانی وزنه‌را بالا کشید وبازاوهم نتوانست وزنه‌را کنترل‌نماید ، وهمین‌وزنه‌بردار‌برای باردوم آمدونوانست ۸۲٫۵ کیلو را پیروزمندانه بلند نماید، قهرمان بلغارستانی نیکولوایلیامرتبه‌اول یك ضرب‌خودرا۸۵ کیلوانتخاب کردوبطریق آلمانی‌وزنه‌رابلندنمودآکین تولدری ازترکیه‌برای‌مرتبه‌دوم‌خود ۸۵ کیلو را انتخاب کرد ونتوانست پرس‌نماید مرتبه سوم هم وزنه را از پشت سر انداخت بنابراین پرس‌آکین‌قهرمان ترکیه فقط ۸۰ کیلوگرمش‌محسوب شد.

«گوشی‌واسانت کریشاناجی» از هندوستان برای‌مرتبه سوم یکضرب ۸۷٫۵ کیلو انتخاب کرد وموفق‌نشد بلند کند .

## سلماسی .سلماسی

نوبت‌به‌خادم‌آبدکاقهرمان‌عراقی رسیده‌بود وی برای مرتبه اول یك ضرب خود وزنه۹۰ کیلو گرم‌را انتخاب کرد ، هنگامیکه روی‌تخته آمد مردم اورا خیلی تشویق کردند اندام‌متناسب‌وورزیده‌آبدکاتماشاچیان را بیاد نام‌هرکول میانداخت شخص مطلعی می گفت‌بدون‌شك‌این‌قهرمان درمسابقات پرورش اندام نیز شرکت خواهد کرد آبدکا هنگام‌بلند کردن وزنه ۹۰ کیلوگرمی بافریادبلندنام سلماسی را بزبان آورد و وزنه را براحتی بلند کرد حس‌احترام این قهرمان عراقی نسبت باستادش آقای جعفر سلماسی قهرمان‌پرارزش‌ایران آنقدر بود که مردم را ناراحت کرد باین قدرشناسی‌اوجداً‌سرتعظیم فرود آوردند و بیش‌از حد او را تشویق می کردند .

نیکولوایلیا قهرمان‌بلغارستانی برای مرتبه دوم یکضرب خود ۹۰ کیلو خواست وبراحتی‌بطریق‌صحیح پرس نمود.

## درس فارسی

فارسی اسکار دبیر فدراسیون وزنه برداری جهان دراین چند روز کمی‌پیشرفت کرده‌است .

ولی بالهجه خارجی خودمرتباً می گفت نفر بعدی اندازه بعضی از وزنه‌ها را هم بفارسی‌میگفت .

اسکار از کلاه دوزی تابحال پف‌نمش‌زاباد گرفته‌واززبان‌فارسی‌فقط نفربعدی‌راخوب‌میتواندتلفظ کند.مرتبه سوم یکضرب را نیکولوایلیا از بلغارستان ۹۰ کیلو انتخاب کردولی متاسفانه نتوانست آنرابلند کند .

## وزنه‌های سنگین‌شروع‌شد

وزنه های سنگین یکضرب دشب‌باوزنه۹۲٫۵ کیلوئی‌فومیوتاکدا از ژاپن آغاز شد وی بطریقهٔ فرانسه وزنه زدو وزنه‌اش دو بریك قبول شد .چوپانیان ازلبنان هم‌وزنهٔ اول یکضرب خود را ۹۵ کیلو انتخاب کرد و بطریق آلمانی آنرا بلند نمود.خادم آبدکا قهرمان عراق‌نیز وزنهٔ دوم یکضرب خودرا همین ۹۵ کیلو انتخاب کرد ، آبدکا در موقع وزنه زدن همانطور سلماسی را صدا میزد مثل این بودکه از اوکمك میگیرد.فومیوتاکدا ازژاپن‌نیزمرتبه دوم یکضرب ۹۷٫۵ کیلورابلند کرد آبدکابرای مرتبهٔسوم یکضرب خود ۹۷٫۵ کیلو راانتخاب کردو این‌بار نیزبابردن‌نام‌سلماسی‌وزنه را بطریق صحیح بلندنمود .

یو کیوفورویاما‌نیزازژاپن‌مرتبهٔ اول یکضرب خودرا ۱۰۰ کیلوگرم گرفت وچونکه بطریق آلمانی‌وزنه برداری می کردموفق نشدوزنه‌رابلند نمایه .

## شوروی آمد

مینایف‌وزنه‌بردار شوروی‌برای مرتبه اول یکضرب خود۱۰۰ کیلو گرم‌خواست .

خبری‌از برگرآمریکائی‌نبودو وآنچه که مسلم بود برگر وزنه سنگین‌تری تقاضا نموده بود ،مینایف باهمان‌کله شقی که مخصوص خود او بود از تخته بالا آمد ودرپشت میله قرارگرفت و بدون اینکه جوابی باحساسات‌م دم بدهد وزنه۱۰۰ کیو گرمی را بطریق آلمانی‌بلندنمود.

این وزنه احتمال خطر داشت زیرا کم‌مانده‌بود که وزنه ازپشت او بیافتاد.چوپانیان ازلبنان مرتبهٔ دوم یك ضرب خود را ۱۰۰ کیلو گرم انتخاب کرد ولی موفق نشد آن را بلند کند .

«زبلنسکی ماریان» قهرمان ورزیده‌لهستانی‌برای‌مرتبه‌دوم‌یکضرب خود۱۰۰ کیلوگرم‌را انتخاب کرد ولی اوهم خطا نمود . یو کیو فورویاما از ژاپن برای مرتبهٔ دوم یکضرب ۱۰۰ کیلو گرم‌را خطا نمود . نزدیك بود این قهرمان‌اوت شود .

فومیوتاگدا ازژاپن نیز برای مرتبه‌سوم یکضرب‌خود ۱۰۰ کیلو گرم‌را انتخاب کرد ولی نتوانست بلند کند.

چوپانیان از لبنان برای‌مرتبه سوم یکضرب‌خود۱۰۰ کیلوگرم خواست و این‌بار نیز موفق‌شد،بطرز صحیحی آنرابلند نماید.جوپانیان‌در هنگام بلند کردن وزنه‌فریادزدیارب. در این‌شب برای اولین‌باربود که‌یك کلمه که دردهان مردم ایران‌هست اززبان یك‌وزنه‌بردار خارجی‌بگوش میرسید.

زبلنسکی‌قهرمان لهستان‌برای مرتبهٔ سوم‌خود دریکضرب ۱۰۰ کیلو گرم خواست واین همان‌وزنه‌ای‌بود که نتوانسته‌بود بلند نماید.

دوبار زبلنسکی قول کرده‌بود و اگر این‌بار نمی‌توانست‌وزنه‌رابلند نماید اوت‌می‌شد بااراده‌خیلی‌محکم وقاطع بجلو آمدو توانست‌وزنه‌را یك ضرب‌بزند . یو کیوفورویاما‌ازژاپن برای مرتبهٔسوم یکضرب خودهمان ۱۰۰ کیلورا انتخاب کرداین قهرمان نیز دومرتبه‌وزنهٔ یکضرب‌خودراخطا کرده‌بود،و اگر این‌بار نمیتوانست وزنه‌را بلند نماید اوهم اوت‌می‌شد.

## از خطر جست

یو کیوفورویاما قهرمان‌ژاپنی بالاخره‌موفق‌شد مرتبهٔسوم صد کیلو گرم‌را بطریق یکضرب‌بلندنمایدو وبالاخره‌آخرین شانس‌او بهدرنرفت جداً در اینجا به‌اراده یو کیوفورویاما بایداشاره کنیم‌اوبابهامت‌قدرت‌وزنه‌ای را که دوبار نتوانسته‌بود بلند‌نماید با اراده قابل تحسینی روی‌دست‌برد وموفق شد.

مانیرونی سپاستینو از ایتالیا مرتبه‌اول یکضرب‌خودرابا ۱۰۲٫۵ کیلو آغاز کرد . این‌وزنه را او بطریق‌فرانسه باکمال‌راحتی‌زداستیل مانیرونی تماشاچیان رابیادقهرمان ایرانی سنبلی می انداخت زیرا این وزنه‌بردار ایتالیائی با همان خون سردی‌واستیل‌صحیح وساده وزنه‌برداری‌می کرد .

## آمریکا ـ روس

برگرایساك قهرمان‌آمریکائی مرتبه اول‌یکضرب خودرا ۱۰۲٫۵ کیلوتقاضا کرد ووزنه‌را هم‌بطریق آلمانی زد داوران‌هم‌باوصحیح دادند. مینایف قهرمان روسی که‌در کنارتخته ایستاده‌بود فوراً بالاآمد وتقاضای‌وزنه ۱۰۵ کیلوگرم را کرد، وی‌نیزبطریق فرانسه این‌وزنه‌رابلندنمود؛ مانیرونی سپاستینوقهرمان ایطالیائی‌برای‌مرتبه دوم یکضرب خود۱۰۷٫۵ خواست و بطرزصحیحی بلندنمود ؛ مبارزه‌جالب و تماشائی بین این‌سه قهرمان در گرفته بود تااندازه‌ای نزدیك بودسر نوشت قهرمان‌دنیا درپرورزن معلوم شود .

برگرقهرمان‌آمریکائی مرتبه دوم یکضرب‌خودرا ۱۰۷٫۵ خواست مثل‌این بودکه وزنه‌بسرایش خیلی سنگین است ونتوانست‌آنرا بلند کند مینایف هم‌همین۱۰۷٫۵ کیلورابرای مرتبه سوم‌انتخاب کرد واوهم موفق نشد برگربرای مرتبه سوم یکضرب خودراآماده کرد، اگربرگراین‌وزنه رامی‌زد درمجموع پرس‌ویك ضرب بامینایف مساوی می کرد ؛ برگر با نهایت دقت در پشت میله قرار گرفت ووزنه‌را بالا کشید ولی‌او هم‌موفق‌نشد وزنه‌را بالای‌سرخودببرد مانیرونی سپاستینو از ایطالیا تقاضا نمود که ۱۱۱ کیلووزنه را یکضرب بزندتا ۱ کیلو گرم رکوردنیارابشکند ولی ژوری بااو موافقت نکرد او هم برای‌بلند کردن وزنه ۱۱۰ کیلوئی بروی‌تخته آمدولی موفق‌نشد بالاخره دراینجا یکضرب‌تمام شد.

بهترین رکورد را در یکضرب مانیرونی‌سپاستینو زد که میزانش ۱۰۷٫۵ کیلوبود،وبعدمینایف‌ازشوروی ۱۰۵ کیلو وبعد هم برگرایساك از آمریکا ۱۰۲٫۵ کیلو، ودر مجموع رکوردهای یکضرب وپرس‌مینایف‌از شوروی‌با ۲۲۲ کیلوگرم اول برگر ازآمریکا‌با۲۱۷٫۵ کیلوگرم دوم و مانیرونی سپاستینو از ایتالیا با ۲۱۰ کیلوگرم سوم‌شدو تماشاچیان‌تقریباً میتوانستند پیش‌بینی کنند که‌رقابت در دوضرب هم بین‌همین سه‌نفرخواهد بود .

## اطلاعات واردشد

درهمین هنگام چند نسخه از روزنامه اطلاعات بسالن سرپوشیده انجمن‌ملی تربیت‌بدنی آورده شد ، این‌نشریه که اخبار مسابقه شب اول وعکس‌های‌جالب آنرا درصفحه اول وسایر صفحات خود درج کرده بود دست‌بدست مردم‌می گشت‌واکثر حاضرین باولع خاصی عکس ها و مطالب آنرا مورد دقت‌قرار میدادند بخصوص قهرمانان خارجی که در اطراف تخته‌نشسته بودند روزنامه را بهمدیگر نشان میدادند و زیرو رو می کردند واین موضوع علاقمندی شدیدی که نسبت بمسابقات جهانی‌و جزئیات‌آن درسالن حکمفرما بود ، میرساند

## شروع دوضرب

اولین‌حرکت‌دوضرب‌هم‌بوسیله محمد اکرم وزنه بردار پاکستانی شروع‌شد محمداکرم‌وزنه۱۰۰ کیلو گرمی‌را برای دوضرب خود انتخاب کرد وموفق هم‌شد ، قهرمان‌ترکیه آکین‌تولاردی نیز برای اولین مرتبه دوضرب‌خود ۱۰۰ کیلوگرم‌خواست و موفق گردید . محمد اکرم‌از پاکستان وزنهٔ دوم دو ضرب خودرا ۱۰۵ کیلوخواست ولی موفق‌نشدآن را بلند کند. آکین از ترکیه مرتبه دوم ۱۰۵ کیلو دو ضرب زده محمد اکرم‌هم از پاکستان برای بار سوم همان۱۰۵ کیلو را خواست و بازهم خطانمودآکین‌تولاری قهرمان‌ترکیه برای مرتبه سوم‌دوضرب خوده۱۰۷٫۵ کیلورا انتخاب کرد واین‌بار هم‌موفق شد بزند .

گوشی‌واسانت کریشاناجی قهرمان سیاه هندی‌وزنه اول‌دوضرب خود را ۱۱۲٫۵ خواست و براحتی بلند نمود چوپانیان ازلبنان ۱۱۷٫۵ کیلوخواست وبراحتی روی سینه کشیدولی‌نتوانست بالابیرد.

نیکولوایلیا ازبلغارستان‌مرتبه اول دو ضرب خودرا ۱۱۷٫۵ کیلو انتخاب کردوی با کمال خونسردی روی‌تخته آمدونتوانست‌وزنه رابطرز سیارجالبی بلندنماید .

«گوشی واسانت کریشاناجی» قهرمان هندی۱۱۷٫۵ را برای‌مرتبه دوم گرفت ونتوانست بلند نماید . مرتبهٔ سوم هم موفق نشد بلند کند بنابراین همان‌وزنه ۱۱۲٫۵اوصحیح محسوب‌شد .

چوپانیان قهرمان لبنان‌مرتبهٔ دوم دوضرب خودرا ۱۱۷٫۵ خواست وبراحتی‌هم‌زد

سپس‌خادم آبدکاقهرمان‌عراقی بروی تخته آمد و باضربهٔ ۱۲۲٫۵ کیلوئی دوضرب خود را افتتاح کرد .

## یاعلی

خادم‌آبدکاقهرمان‌عراقی‌هنگام بلند کردن‌این‌وزنه‌باصدای‌بلند گفت یاعلی وبااستیل قشنگ‌وزنه‌را بروی سینه کشید ، فومیوتاگدا هم‌ازژاپن همان‌وزنه ۱۲۲٫۵ کیلوئی‌راانتخاب کرد و بااین وصف که بدنش کمی هنگام کشش این وزنه جلو بود مع‌الوصف بخوبی توانست آنرادرروی سینه‌نگاهداردوسپس‌بلندشودووزنه‌را بالا نبرند ، نیکولوایلیا قهرمان بلغارستانی‌نیز برای‌مرتبه دوم‌دوضرب خود ۱۲۵ کیلو انتخاب کرد و حتی نتوانست روی سینه هم بیاورد ، چوپانیان‌ازلبنان‌مرتبه سوم دو ضرب خودرا۱۲۵ کیلو گرفت‌وبطرزصحیحی بلند نمود.

چوپانیان نیز ازقهرمانانی بود که‌مردم اورا بیش ازحد تشویق‌می کردند قهرمان بلغارستانی نیکولو ایلیاوزنه۱۲۵ کیلو گرم را خواست این‌بار سومی‌بود که اومیخواست‌وزنه بزند،مرتبه‌سوم‌هم این وزنه راموفق نشد بلند نماید در نتیجه همان‌وزنه ۱۱۷٫۵ کیلوئی‌اودرست‌محسوب شد.

## صدوبیست‌وهفت‌ونیم

اسکار دبیر فدراسیون وزنه برداری انگلستان برای‌اولین بار این عدد را بفارسی گفت :«صد وبیست‌و هفت‌ونیم»وزنه‌ای‌بود که آبدکاقهرمان عراقی برای دو ضرب خود انتخاب کرد ولی موفق نشه بلند نماید . قومیتوتاگداهم که‌قهرمان ژاپن بود، برای مرتبه دوم خوده۱۲۷٫۵خواست وموفق‌هم شد بزند .دو مرتبه خادم آبدکا برای‌بلند کردن‌این‌وزنه‌بروی تخته آمد مرتبه دوم آبدکا نتوانسته بود که این وزنه را بلند نماید این بار سالن در سکوت فرو رفت‌آبدکا خیلی خونسرد بجلوی هالتر آمدو برخلاف دفعات گذشته که‌دو ضرب بطریقه فرانسه میزد این‌بار بطریق آلمانی وزنه‌را بلند نمودو برخلاف انتظار موفق‌هم‌شد.

زبلنسکی‌ماریان‌قهرمان‌لهستانی اولین‌حرکت‌دو ضرب‌خودرا با ۱۳۰ کیلو گرم آغاز کرد و باسه رای سفید موفق‌شد آنرا بلند کند.ولی داوروسط باو اخطار بدداد زیرا زبلنسکی‌وزنه‌را بزمین‌زده.البته‌وزنه برداران می‌توانندوزنه‌را بزمین‌بزنند ولی‌حتی‌الامکان میبایست‌وزنه بردار سعی نماید که وزنه‌راازبالا بپائین بیاندازد.

## دو ژاپنی

یو کیوفورویاما بوسط‌آمد.این قهرمان ژاپنی هنگامیکه وزنه‌اول دوضرب‌خود ۱۳۰ کیلو را خواست همانطور مانند دفعات دیگر عضلات بدنش‌راباحرکت‌درآورده‌بودوباصطلاح میخواست‌خودرا آماده کند. کنترل عضلات‌اوبیش‌از حدبود ونسبتاًبرای او از نظر روحیه موثر واقع میشد وی ۱۳۰ کیلورا بطریق‌آلمانی‌موفق شدبلندنماید.

فرمیوتاگداهم از ژاپن برای مرتبه‌سوم دوضرب خود ۱۳۰ کیلو خواست و آنرا بلند کرد.

## برگردلخوربود

برگرایساك‌قهرمان آمریکائی وزنه اول دوضرب خودرا ۱۳۲٫۵ کیلو انتخاب کرد و براحتی‌وزنه‌را بلند نمود . هیچ خبری از مینایوف قهرمان شوروی نبودبه از برگر مانیرونی‌سپاستینوازایطالیا مرتبهٔاول دو ضرب خودرا نیز ۱۳۲٫۵ کیلو انتخاب کرد و بطریقه فرانسه آن را بلند نمود . مینایف هم دراین‌موقع سروکله‌اش پیدا شد وهمان وزنه ۱۳۲٫۵ کیلورا انتخاب کرد وزد.

## رقابت،رقابت

رقابت شدیدی وعجیبی‌آغازشده بودمردم مرتباً تشویق‌می کردند ، و جابجامیشدند ، ناراحتی ازقیافه‌اکثر مردم دیده‌می‌شد زبلنسکی ماریان قهرمان لهستان مرتبه دوم دوضرب خودرا ۱۳۵ کیلوانتخاب کرد وبافشار وزنه رابلندنمود ؛ یو کیوفورویاما قهرمان ژاپنی‌هم برای‌مرتبه‌دوم دو ضرب‌خود ۱۳۵ کیلورا گرفت وموفق شد، که براحتی‌بلند کند .

مانیرونی سپاستینوهم ۱۳۷٫۵ کیلورا براحتی بلندنمود.مینایف‌هم آمد و۱۳۷٫۵ کیلورا دوضرب زد ، وزنه بسوخیلی فشاروارد کرد ولی توانست‌آنرا نگاه‌دارد . زبلنسکی‌از لهستان نیز۱۴۰ کیلورا انتخاب کرد؛ زبلنسکی می‌خواست باقهرمان‌ایتالیا وژاپن بازدن‌این وزنه‌مساوی نماید ولی موفق‌نشد وزنه‌رابلند نماید‌بااین وصف که وزنه رابطریق‌آلمانی بالا کشید ولی‌نتوانست بالابیرد؛ مینایف هم برای مرتبه سوم دو ضرب خود ۱۴۰ کیلوگرم را انتخاب کرد

بقیه درصفحه ۱۸

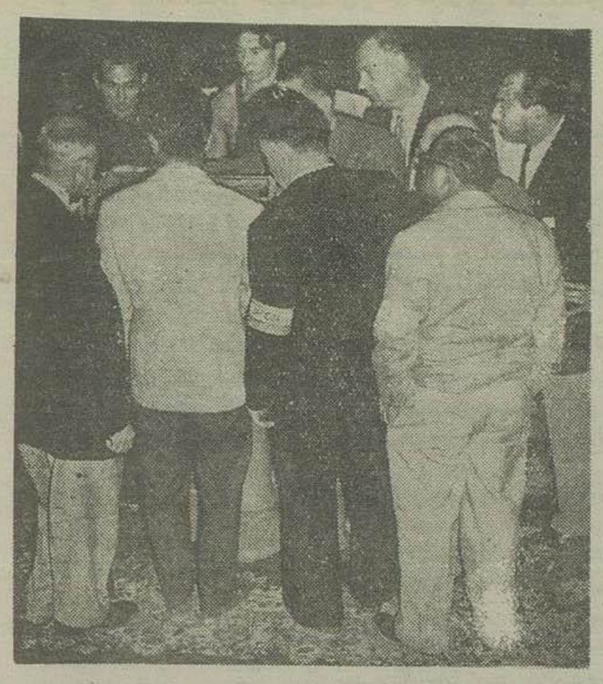

وقتی مینایف قهرمان شوروی رکورد پرس دنیارا شکست باز موضوع کشیدن پاراول، لخت کردن او وانه‌ازه‌گیری وزنش بمیان‌آمد

## «جدول مسابقات پروزن‌وزنه برداری جهان»

| ردیف | نام قهرمان | کشور | وزن‌بدن | پرس: مرتبه‌اول | پرس: مرتبه‌دوم | پرس: مرتبه‌سوم | یکضرب: مرتبه‌اول | یکضرب: مرتبه‌دوم | یکضرب: مرتبه‌سوم | دوضرب: مرتبه‌اول | دوضرب: مرتبه‌دوم | دوضرب: مرتبه‌سوم | جمع کل | نتیجه امتیاز |
|---|---|---|---|---|---|---|---|---|---|---|---|---|---|---|
| ۱ | مینااوف گونی | شوروی | ۶۰ | ۱۱۰ | ۱۱۵ | ۱۱۷٫۵ | ۱۰۰ | ۱۰۵ | ۱۰۷٫۵ | ۱۳۲٫۵ | ۱۳۷٫۵ | ۱۴۰ | ۳۶۲٫۵ | نفراول |
| ۲ | مانیرونی‌سپانیتو | ایطالیا | ۶۰ | ۹۷٫۵ | ۱۰۲٫۵ | ۱۰۵ | ۱۰۲٫۵ | ۱۰۷٫۵ | ۱۱۰ | ۱۳۲٫۵ | ۱۳۷٫۵ | ۱۴۲٫۵ | ۳۵۲٫۵ | نفردوم |
| ۳ | برگرایساك | آمریکا | ۵۹٫۶۵ | ۱۰۷٫۵ | ۱۱۲٫۵ | ۱۱۵ | ۱۰۲٫۵ | ۱۰۷٫۵ | ۱۰۷٫۵ | ۱۳۲٫۵ | ۱۴۵ | ۱۴۵ | ۳۵۰ | نفرسوم |
| ۴ | یو کیوفورویاما | ژاپن | ۶۰ | ۱۰۲٫۵ | ۱۰۷٫۵ | ۱۰۷٫۵ | ۱۰۰ | ۱۰۰ | ۱۰۰ | ۲۳۰ | ۱۳۵ | ۴۲٫۵ | ۳۴۲ | نفرچهارم |
| ۵ | زبلنسکی‌ماریان | لهستان | ۶۰ | ۱۰۲٫۵ | ۱۰۷٫۵ | ۱۰۷٫۵ | ۱۰۰ | ۱۰۰ | ۱۰۰ | ۱۳۰ | ۱۳۵ | ۱۴۰ | ۳۳۷٫۵ | نفرپنجم |
| ۶ | فومیو تاکدا | ژاپن | ۶۰ | ۹۵ | ۹۵ | ۱۰۰ | ۹۲٫۵ | ۹۷٫۵ | ۱۰۰ | ۱۲۲٫۵ | ۱۲۷٫۵ | ۱۳۰ | ۳۲۷٫۵ | نفرششم |
| ۷ | خادم آبدکا | عراق | ۶۰ | ۹۰ | ۹۵ | ۹۵ | ۹۰ | ۹۵ | ۹۷٫۵ | ۱۲۳٫۵ | ۱۲۷٫۵ | ۲۷٫۵ | ۳۲۰ | نفرهفتم |
| ۸ | چوپانیان | لبنان | ۶۰ | ۸۷٫۵ | ۹۲٫۵ | ۹۵ | ۹۵ | ۱۰۰ | ۱۰۰ | ۱۱۷٫۵ | ۱۱۷٫۵ | ۱۲۵ | ۳۱۷٫۵ | نفرهشتم |
| ۹ | نیکلو ایلیا | بلغارستان | ۶۰ | ۱۰۰ | ۱۰۵ | ۱۰۷٫۵ | ۸۵ | ۹۰ | ۹۰ | ۱۱۷٫۵ | ۱۲۵ | ۱۲۵ | ۳۰۷٫۵ | نفرنهم |
| ۱۰ | کوشی کریشاناجی | هندوستان | ۶۰ | ۸۲٫۵ | ۸۷٫۵ | ۹۰ | ۸۲٫۵ | ۸۷٫۵ | ۸۷٫۵ | ۱۱۲٫۵ | ۱۱۷٫۵ | ۱۱۷٫۵ | ۲۸۲٫۵ | نفردهم |
| ۱۱ | آکین تولدری | ترکیه | ۶۰ | ۸۲٫۵ | ۸۲٫۵ | ۸۲٫۵ | ۸۰ | ۸۵ | ۸۵ | ۱۰۰ | ۱۰۵ | ۱۰۷٫۵ | ۲۷۰ | نفریازدهم |
| ۱۲ | محمد اکرم | پاکستان | ۵۸ | ۷۵ | ۸۰ | ۸۰ | ۷۲٫۵ | ۷۷٫۵ | ۸۰ | ۱۰۰ | ۱۰۵ | ۱۰۵ | ۲۵۲٫۵ | نفردوازدهم |

توضیح- ضربه‌های صحیح وزنه‌برداران باحروف معمولی وضربه‌های غلط باحروف سیاه داده شده است

از نیویورک

# نیروی سومی که در اروپا بوجود میآید

## اروپای جدید بر اساس استفاده مشترک از انرژی اتمی تشکیل میشود

پس از اینکه نقشه ایجاد جامعه فولاد وزغال ناموفقیت روبرو شد ژان مونه وهمفکران وی متوجه شدند برای انجام نظریه ایجاد اروپای جدید بهترین راه آنست که قسمتهای جداگانه این نظریه را اجرا کرد وبلافاصله تاسیس جوائز دیگری نظیر «مرکز کشاورزی» مرکز بهداشتی وحتی مرکز حمل ونقل هوائی شروع شد •

سپس «مونه» این سئوال را مطرح ساخت که چرا ایجاد اروپای جدید را براساس استفاده از انرژی اتمی قرار ندهیم .

### ۳۰۰ میلیون تن زغال

منطق «مونه» غیر قابل مقاومت بود درحال حاضر احتیاج کشورهای ششگانه از نظر سوخت معادل صدمیلیون تن ذغال درهر سال میباشد ودرظرف ۲۰ سال آینده این میزان به ۳۰۰ میلیون تن بالغ خواهد گردید باید دید این مقدار سوخت از کجا تامین خواهد شد و بفرض تامین بهای آنرا که معادل سالی شش میلیارد دلار خواهد بود کدام قدرتی میتواند بپردازد. بخصوص عملیات خرابکارانه شوروی درمیان کشورهای نفتی خاورمیانه اهمیت موضوع را بیشتر می‌ساخت •

مونه واسپاك در این مورد باهم توافق نظر پیدا کردند که تنها راه حل موجود تاسیس یك مرکز اتمی مشترك اروپائی است.

پس از یکسال مباحثه برسر جزئیات بالاخره قرارداد مربوط بآن در ماه مارس گذشته در شهر رم بتصویب نهائی رسید.

### اقدامات بعدی

برای بررسی دراطراف این مسئله که اقدامات بعدی «اروپای جدید» درچه حدود خواهد بود باید گفت این امر بستگی زیادی بر وبه انگلستان وپس از آن کشور های اسکاندیناوی و شاید یونان وترکیه خواهد داشت الحاق این کشورها ببازار مشترك منطقه تجارتی آزاد بزرگی بوجود خواهد آورد ودراین صورت میتوان گفت که اروپای جدید بصورت نیروی مصری درجهان درخواهد آمد وقدرت صنعتی آن باشوروی رقابت خواهد نمود.

ترقی اقتصاد اروپا اکنون عملا از اقتصاد امریکا وشوروی نیز سرعت بیشتری دارد. درچهارسال گذشته حجم تولید صنعتی کشورهای بازار مشترك ۴۰ درصد بیشتر شده ومیزان بازرگانی آن دوبرابر گردیده است.

ترقی اروپا موجب استفاده فراوان بازرگانان امریکائی خواهد گردید • قسمت مهمی ازواردات اروپای جدید ( بخصوص پنبه ، نباتات وزغال) از امریکا وکانادا بود وجریان سرمایه های امریکائی بطرف صنایع اروپائی بطور محسوس توسعه پیدا خواهد کرد.

## جشن چهارم آبان در دهلی جدید

بمناسبت روز چهارم آبان درسفارت ایران در دهلی جدید جشنی بر پا شد•
این عکس هنگامی رانشان میدهد که چند کودك نوآموز آلبومی رابه آقای حکمت سفیر کبیر شاهنشاهی تقدیم میدارند•

طبقه جدید (۴۶) میلوان جیلاس

## فصل پنجم - دگماتیسم در اقتصاد

☆✻☆

مارکس نخستین کسی نبود که اقتصاد جامعه آینده را بر یك مبنای برنامه‌ای پیش‌بینی کرد. ولی نخستین کسی بود ویا درمیان نخستین کسانی بود که دریافت که اقتصاد جدید بنحوی غیر قابل اجتناب متمایل بطرح وبرنامه است زیرا ، علاوه بردلایل اجتماعی ، برپایه تکنولوژی علمی استوار شده است.

انحصارها نخستین عواملی بودند که طرحهائی بامقیاسهای عظیم ملی و بین‌المللی ریختند• امروز تنظیم برنامه یك پدیده عمومی وبك عنصر مهم سیاست اقتصادی بیشتر حکومتهاست، اگرچه حالت آن در کشورهای پیشرفته صنعتی با کشورهای غیر صنعتی تفاوت دارد. تنظیم برنامه هنگامی که تولید بمراحل بالا برسد وشرائط اجتماعی، بین‌المللی وسایر شرائط تابع تمایلات مشاهی قرار گیرد، ضروری میشود• مانتوری‌های اشخاص چندان ارتباطی ندارد ، حتی تئوری‌های مارکس که برپایه روابط اجتماعی واقتصادی بسیار پائین‌تری هم بنا شده بود.

هنگامی که اتحاد شوروی نخستین کشوری شد که دست بتنظیم برنامه ملی زد، رهبران آن، که مارکسیست بودند، این امر را بمارکس مربط ساختند ولی حقیقت آنستکه اگرچه تعلیمات مارکس پایه ایدآلی انقلاب درروسیه بود، تبدیل سرپوش اقدامات بعدی رهبران شوروی شده است.

همه دلائل تاریخی وخاص تنظیم برنامه‌های شوروی بتئوری‌های قبلی منتسب شده تئوری مارکس مبنای اجتماعی وسابقه جنبش کمونیست نزدیکترین و پذیرفتنی ترین آنها بود.

باوجود آنکه در آغاز شدت برمارکس تکیه میشد. برنامه‌های کمونیست دارای زمینه ایدئالیستی ومادی عمیق‌تری است.

وقتی یك اقتصاد یك مالك دارد بامیرود که یك مالك پیدا کند چگونه میتواند بدون نقشه اداره شود؟ چگونه ممکن بود آنهمه سرمایه‌های شگرف بمنظور تحول صنعتی بکار افتد وبی نقشه باشد؟ پیش از آنکه چیزی تبدیل به ایدئال شود باید مورد احتیاج باشد.

درمورد برنامه‌های کمونیست هم همینطور است.

تنظیم برنامه‌ها وقف بسط وتوسعه رشته‌هائی از اقتصاد است که تقویت رژیم را تضمین میکند• این قاعده عمومی است، اگرچه در هر کشور کمونیست خصوصاً کشورهائیکه ازمسکو مستقل میشوند ، استثناهائی براین قاعده موجود دارد•

البته بسط وتکامل اقتصاد ملی، روبهمرفته برای تقویت رژیم مهم است، زیرا نمی‌توان برای همیشه ترقی را دریکرشته اقتصاد ازرشته دیگر مجزا کرد•

تکیه برنامه‌ها درهر سیستم کمونیست همواره بطرف رشته‌هائی از اقتصاد است که از نظر حفظ ثبات سیاسی رژیم حائز اهمیت قطعی شمرده میشود •

این رشته‌ها عبارت از آنهائی است که قدرت ، اهمیت وامتیازات بوروکراسی را افزایش میدهد. ونیز آنهائی که رژیم را در برابر سایر کشورها تقویت میکند ورژیم را قادر بآن میسازد که بمراتب بالاتری از تحول صنعتی برسد• تاکنون صنایع سنگین وجنگی دارای چنین وضعی بوده‌اند. مفهوم این امر آن نیست که وضع را نمی‌توان در کشورهای مختلف تغییر داد. اخیرا انرژی اتمی، خصوصا در اتحاد شوروی، دارد رتبه اول را در برنامه‌ها بدست میآورد؛ باید بگوییم که این امر بیشتر بخاطر ملاحظات نظامی، خارجی و سیاسی بوده است تا ملاحظات دیگر•

هرچیزی تابع این هدفهاست. درنتیجه سیاری ازرشته‌های اقتصاد یکندی کارمیکنند وخوب اداره نمیشود، عدم تناسب واشکالات مختلف، اضافه‌های تولید وتورم مزمن امری شایع واجتناب ناپذیر است بنا باظهار آندره فیلیپ (درمجله «لیولیدر» مورخ ا و ل اکتبر ۱۹۵۶) سرمایه گذاری درصنایع سنگین از ۵۳٫۳ درصد کل سرمایه گذاری در ۱۹۵۴ به ۶۰ درصد در ۱۹۵۵ افزایش یافت.

۲۱ درصد کل درآمد خالص ملی درصنایع سرمایه گذاری میشود وقسمت اعظم آن متوجه صنایع سنگین است ولی صنایع سنگین فقط ۷٫۲ درصد بازدیاد درآمد سرانه افراد کمك کرده است و ۶٫۴ درصد آن براثر ازدیاد تولید بوده است•

میتوان دریافت که چرا، تحت این شرایط، سطح زندگی آخرین امر مورد توجه مالکین جدید است، باوجود آنکه خود مارکس معتقد است انسان مهمترین عامل در تولید شمار میرود.

برطبق نظر ادوارد کرنکشا که حزب کارگر انگلیس وابستگی دارد، کسانیکه درا تحاد شوروی کمتر از ۶۰۰ روبل درماه بدست میآورند ناچار بمبارزه مابوسانه‌ای برای بقا هستند.

هاری شوارتز کارشناس شوروی روزنامه نیویورك تایمز، تخمین زده است که درحدود ۸ میلیون کارگر کمتر از ۳۰۰ روبل درماه میگیرند وتریبون، ناشر افکار جناح چپ حزب کارگر اضافه میکند که این امر، ونه تساوی زن و مرد، علت روی آوردن تعداد زیادی از زنان بکارهای سخت است.


## آسفالت

کارخانجات میلارز انگلیس موقتاسه نوع کارخانه اسفالت را به نرخهای بسیار نازل زیر در اختیار مقاطعه کاران محترم قرار میدهد.

| | | | |
|---|---|---|---|
| کارخانه | پنج تنی | ۷۵ | هزار تومان |
| کارخانه | دوازده تنی | ۱۲۰ | « « |
| کارخانه | بیست تنی | ۲۸۰ | « « |

برای دریافت مشخصات وکاتالوك مراجعه یا مکاتبه فرمائید•
۵-۵ آ-۲۴۰۹۲ شرکت سهامی تهران اروپ - میدان فردوسی

نگاه گیلانشرق ناصر خسرو
انوکار های آخرین سیستم رشت بندرپهلوی وکناره همه روزه صبح وعصر سواری درتمام ساعت بتمام خطوط ایران حاضر است تلفن ۵۲۱۷۷ آ-۲۵۲۸۰ (۱)

شامپو کرم دکتر نفیرت ساخت آلمان
داروئی نیکی - ناصر خسرو پاساژ میوئی شماره ۱۸

## پخش محصولات کارخانه شیر پاستوریزه تهران

بدینوسیله فروش محصولات لبنیات کارخانه شیر پاستوریزه را از تاریخ یکشنبه ۱۹ آبانماه ۱۳۳۶ در نقاط زیر باطلاع عموم میرساند•

| محل لبنیات فروشی | نام مغازه | نام مالك |
|---|---|---|
| ۱- خیابان منوچهری جنب خیابان فردوسی | لبنیات فروشی عراقی | آقای عراقی |
| ۲- خیابان منوچهری جنب لاله‌زارنو | « « طوسی | « مرتضی طوسی |
| ۳- چهارراه سیدعلی خیابان سعدی | « « اخوان | « علی اخوان |
| ۴- چهارراه سیدعلی | « « سیادت | « آقای سیادت |
| ۵- دروازه دولت | « « افصح حسینی | « حاجی سیداحمد |
| ۶- خیابان شاهرضا جنب میدان فردوسی | « « شاهین | « محمود شاهین |
| ۷- میدان فوزیه | « « طوس | « مصطفی طوسی |
| ۸- خیابان سی‌متری مقابل ستاد کل ژاندارمری | « « اخوان باقری | « اخوان باقری |
| ۹- چهارراه حسن آباد | « « برادران | « مافی |
| ۱۰ خیابان شاه پورسرای بوذرجمهری اول بازارچه شیخ هادی | لبنیات فروشی سعادت انتظامی | آقای حاجی امین انتظامی |
| ۱۱- خیابان یوسف آباد مقابل بهداری ارتش | « « اخوان | « اخوان |
| ۱۲- خیابان ایرانشهر | « « ب-ب | « حاجی محمدتقی تبریزی |
| ۱۳- خیابان منیریه | « « نوشین | « آقای خلیل ابراهیمی |
| ۱۴- خیابان بیست‌متری چهارراه ناهید | « « اخوان رضائی | « افضلیان |
| ۱۵- خیابان فرهنگ | « « پارس | « رادنیا |
| ۱۶- خیابان مولوی | « « عدالت | « اردکانیان |
| ۱۷ - خیابان باب همایون | « « سعادت | « حاج میرزا سیدعلی سعادت |
| ۱۸- خیابان خراسان | | « محمود صالحی |
| ۱۹- خیابان ری باغ پسته‌بك | | « حاج محمد اکبری |
| ۲۰- بازارچه حمام نواب | | « کاظم بنجه شاهین وموسوی |
| ۲۱- خیابان مولوی جنب خانی آباد | | « حاج سیدابوالقاسم حسینی |
| ۲۲- خیابان شاه آباد | « « سعادت | « رضا سعادت |
| ۲۳- سرپل تجریش (شمیران) | | « کریمی وذاکری وشرکاء |

کلیه طرح‌های محتوی فرآورده‌های کارخانه باسرپوش دارای مارك کارخانه و تعیین روز مصرف بسته شده‌اند.
ازخریداران محترم تقاضا میشود که درموقع خرید نسبت باین موضوع توجه لازم مبذول فرمایند ودرصورت مشاهده مراتب را سازمان برنامه ویا بکارخانه شیر پاستوریزه تهران اطلاع دهند زیرا شیشه‌های بازشده بدون سرپوش ویا نیمه باز فاقد صلاحیت بهداشتی جهت مصرف بوده وبایستی ازخرید آنها خودداری گردد.
آ-۲۵۳۳۸ ۱-۳

## اولین کنسرت فصل

توسط

## ارکستر سنفونیك تهران

برهبری هایمو تویبر

روز چهارشنبه ۲۹ آبانماه ۳۶ در تالار فرهنك محل فروش بلیط: دفتر انجمن فیلارمونیك تهران چهارراه یوسف آباد نگاه مترو خیابان نادری چهارراه قوام‌السلطنه دفتر هنرستان عالی موسیقی خیابان ارفع قنادی شاهرضا خیابان شاهرضا چهارراه پهلوی!
آ-۲۴۹۳۰ ۳-۳

## گروه فرهنگی بقراط

تحت نظر دبیران دبیرستانهای تهران( آقایان دکتر شهابی-قریب-دکتر منصورزاده -مهندس یحیوی- مهندس محمدی -مهندس جبلی مهندس نه‌نگار -مهندس یادگاری-)
افتتاح واز این تاریخ تا آخر آبانماه جاری جهت دوره‌های ابتدائی-متوسطه (سیکل اول ودوم شامل شعبات ادبی ریاضی- طبیعی) و کلاسهای کنکور پزشکی وفنی وزبان داوطلب میپذیرد.
نشانی دبیرخانه گروه: شاهرضا مقابل خیابان بهار شعبه ومحل کلاسها: خیابان ایران (عین‌الدوله) کوی مظاهر حداکثر تعداد محصلین درهر کلاس ۳۵ نفر خواهد بود
آ-۱۷۶۹۷

## آگهی حراج

سازمان سد کرج مقداری لوازم اسقاط وماشین آلات فرسوده از قبیل لاستیك باری وسواری لوازم کمپرسور واتومبیل-لوله وسر تیر آهن- وکابل نقاله ولوله‌های لاستیکی وموتور ژنراتور پیچ ومهره وآهن آلات متفرقه را ازطریق حراج عمومی درساعت ۹ صبح روز شنبه ۲ آذرماه سال ۱۳۳۶ درانبار سازمان سد کرج واقع درانتهای خیابان سهیل بالای بلوار نهر کرج اول خیابان میکده جنوب محوطه سازمان آب تهران درمقابل وجه نقد بفروش میرساند. صدی دو حراج وسایر هزینه‌های مربوط بحراج بعهده خریدار میباشد. طالبین میتوانند برای بازدید اجناس فرسوده فوق‌الذکر همه روز باستثنای روزهای تعطیل از ساعت ۹ تا ۱۲ و ۱۵ تا ۱۷ بانبار مذکور مراجعه فرمایند. سازمان سد کرج
آ-۲۴۹۵۷ ۲-۳


من چند روز دیگر نیز در سیتادل اقامت کرده وتمام بعدازظهرها مدت یك ساعت پیاده روی میکردم •

من همچنین قول داده بودم که بوسیله اتومبیل درشهر گردش کنم وهنگامی از خیابانها میگذشتم مورد استقبال پرحرارتی ازطرف مردم قرار گرفتم•

من درجلسه کابینه کانادا شرکت کرده واز جریان کنفرانس کبك وپیشرفت جنك اطلاعاتی دراختیار وزیران کانادا گذاشتم

مکنزی کینك پیشنهاد کرده بود که سمت مشاور خصوصی کابینه بمن داده شود واعضاء دولت کانادا با این پیشنهاد موافقت کردند

من ازچهل سال پیش با مکنزی کینگ رابطه دوستانه داشتم ووی یکی ازهمکاران طرف اعتماد من بشمار میرفت •

درنطقی که قرار بود ازرادیو ایراد کنم بقدری مطالب گفتنی وناگفتنی وجود داشت که موفق نمیشدم تمام مطالبی را که باید دراین سخنرانی بگویم دریکجا جمع کنم وازطرف دیگر فکرم پیوسته متوجه خلیج «برفها» بود•

پرتال وبروك که قبلا باین ناحیه رفته بودند گزارشهائی درباره وجود ماهی فراوان دراین نقطه برای من می‌فرستادند که بیش از پیش علاقه مرا بازدید ناحیه مذکور برمی‌انگیخت.

بالاخره باین فکر افتادم که روز را بماهی گیری پرداخته وشب بتهیه نطق خود بپردازم •

باین ترتیب تصمیم گرفتم دعوت سرهنگ کلارك را پذیرفته وبخلیج مذکور عزیمت کنم ودرهمان روز باتفاق همسرم با اتومبیل سوی این ناحیه رهسپار شدم•

هنگامی که باین ناحیه وارد شدم دیدم که درباسالار پوند بادوتن ازروسای ستاد خود درآنجا نیستند وپیشنهاد کردم که وی نیز پیش ما بیاید ولی یکی ازافسران واسته بدرباسالار گفت کارهائی که باید «پوند» پس ازپایان کار انجام دهد مانع از آن است که بتواند بخلیج برفها بیاید واز این گفته من نسبت بوضع مزاجی پوند دچار نگرانی شدم•

از آغاز شروع جنك بین من وپوند همکاری نزدیکی وجود داشت• من بمیزان ارزش نظامی وشجاعت وی آشنائی کامل داشته ومیدانستم که نامبرده همه روزه بین ساعت ۴ و ۵ صبح از خواب بیدار شده وقبل از عزیمت بوزارت دریاداری دقایقی را بماهی گیری می گذراند وهر بار که فرصتی دست میداد از ماهی گیری غافل نمی‌شد معهذا وی همچنان درآپارتمان خود باقی ماند ومن قبل از عزیمت خود نتوانستم با وی ملاقات کنم•

مسافرت ما بدین ناحیه بسیار خوش گذشت ومن وهمسرم پس از آنکه طی راه در یك هتلی ستراحت کردیم به خانه‌های چوبی مخصوصی که در کنار خلیج ساخته شده بود وارد شدیم •

قرار بود «بروك» و«پرتال» ۲۴ ساعت بعد از این ناحیه حرکت کنند• عزیمت آنها بدهم نبود زیرا هریك از آنها روزانه درحدود یکصد ماهی صید میکردند •واگر باین ترتیب ماهی گیری خود ادامه میدادند از تعداد ماهی های خلیج بطور محسوس کاسته میشد من وهمسرم مدت چندین ساعت درقایقهای مجزائی بماهی‌گیری پرداختیم وبا اینکه هیچیك از ما صیاد ماهری نبودیم ماهیهای زیادی گرفتیم آنروز غذای سیار عالی وگوارائی داشتیم وبدیهی است ماهی های قزل آلا نیز میز ما را رنگین میکردند •

آ-۲۵۳۰۰

# اطلاعات اقتصادی

بازار تهران

## صفیه حساب تاجر متوقف آهن بهبود وضع چای صادراتی

امروز بازار تهران جریان عادی داشت وضع آهن آلات بمناسبت عدم فروش چندروز اخیر کمی بهترشد ونقریبا بهمانی دهشاهی تاسه‌عباسی ترقی بهاداشت مظنه انواع آن بشرح زیر بود:

تیرآهن جوراز ۱۵٫۵ تا ۱۵٫۶ ریال ورق سفید کیلوئی ۱۹٫۵ تا ۲۰ ریال میله کرد جور کیلوئی ۱۷ ریال نبشی کیلوئی ۱۶٫۵ ریال لوله سفید کیلوئی ۲۳ ریال لوله سیاه ۲۰٫۵ ریال وضع یکی از تجار آهن که درچندی قبل قریب ۲٫۵ ملیون تومان متوقف شده بود در کمیسیونی از تجار بازارحل وفصل گردید فعلا بهریك ازطلبکاران تومانی ۷٫۵ ریال داده شدوچون مقداری از سرمایه این شخص متوقف صعب الوصول است قرارشد که پس از دریافت بقیه طلب نسبت به تسویه حساب بدهکاران اقدام شود تاجر متوقف هم باسرمایه کمی مشغول کاراست این ترتیب موجب خوشوقتی تجاراست. بازارچای داخلی درهفته گذشته بهترشد• مظنه آنهم کمی ترقی داشت مظنه امروز آن بشرح زیر بود: شکسته کیلوئی از ۴۲ تا ۴۷ ریال باروتی ۴۳ ریال قلمی ۴۰ تا ۵۵ ریال زمینه جای کم است. اماسازمان برنامه بادوحراج ماهانه چای داخلی وصادرات خارجی را تامین میکند چایهای صادراتی هفته قبل ازچایهای موجود درانبار تجار بود.

بازارشیشه خوب است رقابت شیشه‌های خارجی وداخلی منحصر بشیشه ۳ میلیمتری و کمی هم فعلاروی دومیلیمتری است که دراین موارد وضع شیشه داخلی بهتر است زیرا شیشه خارجی باحساب سود بازرگانی وبخارج دیگر تقریباً باقیمت عرضه شده سودی ندارد واردات اخیر شیشه خارجی یك فقره ببازار ودوفقره بخرمشهر رسید. شیشه‌های خارجی در درجه اول ازژاپن و دردرجه بعداز چك اسلواکی ولهستان وبلژیك وارد ایران میشود مظنه شیشه خارجی ۲ میلیمتری ۱۶۰ ریال بود سفارشهای شهرستانها در درجه اول ازتبریز و آذربایجان زیاداست بازارقماش جریان عادی داشت سفارش های شهرستانها خوب بود. بازارزر مثل روز گذشته ساکت بود خریدار داشت ولی فروشنده بامظنه ۲۵٫۵ ریال نبود بازارخشکبار خوب نیست روی اقلام آن برای صدور بخارج معاملات کم است بخصوص سبزه شسته که اصلا زمینه ندارد سبزه ناشور زمینه زیاددارد.

بازار پنبه

## پنبه بازار عادی داشت

بازارپنبه امروزجریان داشت تغییرات عمده‌ای درکارپنبه صورت نگرفته خرید وفروش عادی بود امروزهم برای صادرات و هم برای مصرف داخلی معاملاتی صورت گرفت.

مظنه مثل روزهای قبل بود وتغییری درآن پیدانشد. مسئله محدودیت صدور پنبه بژاپن تاثیری درخرید وفروش پنبه نداشت.

خبرهای خارجی حاکی است که نرخ پنبه دربورس نیویورك برای تحویل در ماههای آینده بشرح زیر بود دسامبر هر رطل ۲۹٫۳۵ سنت مارس ۳۰٫۳۵ سنت مه ۳۸٫۳۵ سنت ژوئیه ۹۴٫۳۴ سنت اکتبر ۷۱٫۳۳ سنت دسامبر ۵۴٫۳۳ سنت درنیوارلئان آمریکا نرخ پنبه برای تحویل درماههای آینده بشرح زیر بود: مارس ۴۱٫۳۵ سنت مه ۳۰٫۳۵ سنت ژوئیه ۹۰٫۳۴ اکتبر ۷۱٫۳۳ سنت دسامبر ۶۵٫۳۳ دربورس لیورپول انگلستان مظنه پنبه بشرح زیر بود دسامبر وژانویه هر رطل ۶۷٫۳۵ پنس مارس آوریل ۷۵٫۲۵ پنس مه وژوئن ۸۷٫۲۵ پنس ژوئیه واوت ۸۶٫۲۵ پنس اکتبرو نوامبر ۸۶٫۲۵ پنس

بازار خواربار

## ترقی قیمت تخم مرغ وروغن شیرازی ـ فاچاق روغن ارعراق بایران

امروز بازار خواربارجریان عادی داشت ومعاملات عمده‌ای روی خواربار انجام نگرفت

### تخم مرغ ومرغ وخروس

زمینه تخم مرغ از مدتهاپیش دربازار تهران کم است این کم بود بیراثر بارندگی دوسه روزه اخیر افزایش یافت علت عمده کمی زمینه تخم مرغ اینست که تخم مرغ های محصول اصفهان ـ همدان ـ اسدآباد بمناطق جنوبی ایران حمل میشود واحتمالا بخارج ازایران یعنی کویت بطور قاچاق صادر میگردد و ازطرفی تخم مرغهای مناطق گیلان بمناسبت بارانهای اخیر واردبازارتهران نشده معمولا باران خیلی تاثیردر جمع آوری تخم مرغ در گیلان دارد فعلا بازار تهران باتخم مرغ اردبیلی نگهداری میشود وبهرحال علل فوق باعث ترقی قیمت تخم مرغ گردیده واکنون مظنه تخم مرغ اردبیلی درتهران از ۲۶۰۰ ریال تا ۲۶۵۰ ریال وتخم مرغ رشتی ۲۵۰۰ ریال است

مظنه امروز مرغ اردبیلی ۸۰ ریال نیمچه اردبیلی ۵۰ ریال مرغ رشتی ۷۵ ریال نیمچه ۵۰ ریال جوجه ۴۰ ریال بود

**روغن** ـ بازارروغن جریان دارد ایبار دارهای شهرستانها شروع بفروش روغن های خود نموده‌اند تنهاروغن های شیرازی وشهرضائی زمینه کم دارد وبهمین دلیل مظنه آن ۲ ریال ترقی داده شد وامروز دربازار بقیمت کیلوئی ۱۵۲ ریال ارقی عرضه میشد مظنه روغن کرمانشاهی اعلا ۱۵۴ ریال بود

زمینه روغن کرمانشاهی هم زیاداست در محل علاوه برروغن کرمانشاهی روغن های عراق هم دیده میشود که بطور قاچاق وارد آن مناطق میگردد و کیلوئی ۱۰۵ ریال فروخته میشود.

**حبوبات** ـ بازار حبوبات خوب است باران اخیر به خرمنهائی که جمع آوری شده صدمه زده است بهمین علت زمینه حبوبات کمتر خواهد شد و مظنه هم ترقی خواهد نمود مظنه انواع حبوبات بشرح زیر است لوبیا درشت سفید کیلوئی ۹٫۵ ریال لوبیا قرمز ۱۰٫۷۵ ریال لوبیا ریز سفید ۶٫۲۵ تا ۷٫۵ ریال لپه ونخود سفید ۱۳ ریال تبریزی ۱۷٫۵ ریال نخود سیاه ۱۶ ریال عدس ۶ تا ۱۱ ریال لوبیا چشم بلبلی دور شهری ۱۱٫۵ مشهدی ۱۳ ریال دراین هفته برای صدور بخارج هیچ نوع حبوبات معامله نشد.

**غلات** ـ بازار گندم وجو ساکت است معامله عمده روی گندم و آردی است که بخبازان داده میشود که دراین مورد وزارت گمرکات منحصرا معامله میکند فقط گندمهای آزادبرای کم بود مصرف خبازان وهمچنین مصرف قنادان داده میشود مظنه گندم سفید امروز ۱۷۰ تا ۱۸۰ تومان بود جو سفید وسیاه مظنه روزقبل را داشت.

**برنج** ـ بازار برنج خوب است معاملات براساس مصرف انجام میگردد. مظنه های آن مثل روزقبل بود.

### مناقصه و مزایده‌های دولتی

☆ سازمان برنامه تهیه ونصب لوازم برق بوشهر برازجان تا ۲۳٫۱۰٫۳۶

☆ حسابداری کل کارخانجات ارتش خرید انواع سوهانهای مختلف تا ۱۵٫۱۰٫۳۶

☆ وزارت صنایع ومعادن بهره برداری ازنمکزار اطراف شهرستان فردوس تا ۳٫۹٫۳۶

☆ راه آهن دولتی خرید تخته سه لائی تا ۲۹٫۸٫۳۶

☆ اداره کل گمرك فروش سدیم سولفید تا ۲۳٫۸٫۳۶

☆ موسسه انحصارد خانیات اشیاء فرسوده خود را در ۲۵٫۸٫۳۶ حراج می کند.

بازارشهرستانها

## وضع بازار اصفهان

وضع بازار شهرستان اصفهان درهفته گذشته اگرچه رونق زیادی نداشت ولی روی برخی ازکالاها فعالیتی مشاهده میشد ومعاملاتی انجام گرفت.

مظنه مغز بادام وبادام باانکه ثابت بود ولی هرمقدار دربازار عرضه میشد طالب داشت ولی روی دانه‌های روغنی بندرت سفارش خرید میرسید وبهمین جهت بازار آن عادی بود.

### ترقی پوست وروده

روی کتیرا معاملاتی انجام گرفت وسفارش خرید روی اغلب اقلام آن میرسید وبازار پوست وروده فعالیت داشت و هرمقدار دربازار عرضه میگردید طالب داشت وبهمین جهت مختصر ترقی دربهاء آن دیده شد.

ولی بازارقماش تخی رونق نداشت وسفارش کمتراز هفته‌های قبل روی آن میرسید.

معاملات پنبه دربازار اصفهان نسبت بهفته‌های قبل محکمتر بود وسفارش خرید روی آن میرسید وقیمت انواع مختلف آن بین ۴۷ تا ۳۶ ریال بامدت ۳ ماه معامله میگردید.

درمظنه ریسمان تفاوت محسوسی دیده نشد ومعاملات آن درحدود مصرف صورت میگرفت•

دادوستد پشم هم رونق چندانی نداشت وخریدار عمده دربازار آن بندرت دیده میشد.

### رکود بازار آهن

بازار آهن آلات دچار رکود ووضع آن سست تراز هفته های قبل بود وبهمین جهت تقاضای خرید عمده کمتر روی آن میرسید.

بازار فلزات هم ساکت وتفاوت محسوسی دربهای آن دیده نشد ومظنه هر کیلو ورشو ۱۵۰ ریال وهر کیلومس تخته‌ای ۸۴ ریال بوده است.

درخرید وفروش انواع چای بااینکه ترقی وتنزلی مشاهده شد ولی روبهمرفته بهای آن روبه تنزل بود.

بدین ترتیب که نرخ چای شکسته کلکته ازهر کیلو ۳۲۰ ریال به ۲۷۰ ریال تنزل یافته بود ولی چای باروتی کلکته ازهر کیلو ۲۴۰ ریال به ۲۶۰ ریال ترقی پیدا کرده است.

معاملات قند وشکر درحدود مصرف ومظنه آن مانند هفته های قبل بوده است.

### ترقی لیره عثمانی

مظنه مسکوکات طلا دربازار اصفهان دراین هفته ثابت بود وفقط نرخ لیره عثمانی از ۷۰۰ ریال به ۷۳۰ ریال افزایش یافته است.

مظنه پوند هرعدد ۸۰۰ ریال وپهلوی ۶۷۰ ریال میباشد•

حمل ونقل

## رغبت بازرگانان به حمل کالا باراه آهن

موضوع کله راه آهن جنوب از بازرگانان درباره عدم استفاده ازوسائل حمل ونقل راه آهن درجلسه اخیراطاق بازرگانی شهرستان خرمشهر مطرح شدو آقایان بازرگانان اظهار داشتند اگرراه آهن واگن کافی در اختیار بازرگانان بخصوص دربندر شاهپور بگذارد تجار راغب‌تر هستند که کالای خودرا باراه آهن حمل نمایند وازاین اقدام راه آهن استقبال خواهند کرد زیرا دراین بندر جزراه آهن وسیله حمل ونقل دیگری وجودندارد.

### ازمشهد بخرمشهر هرتن ۱۷۰۰ ریال

بواسطه کم بودن بازار حمل ونقل کالا و فراررسیدن فصل صادرات نرخ کرایه حمل ونقل کالا ازمشهد بسایر نقاط مانند سایر خطوط افزایش یافته ومظنه آن در این هفته بقرار زیر است:

ازمشهد بطهران هرتن ۱۰۰۰ ریال باصفهان ۱۴۰۰ ریال ـ شاهرود ۷۰۰ ریال وسبزوار وتربت حیدریه وشیروان وتربت جام هرتن ۳۰۰ ریال وازمشهد بزاهدان ۱۵۰۰ ریال ونیشابور ۱۸۰ ریال وازمشهد به بجنورد ۴۰۰ ریال قوچان ۲۰۰ ریال باجگیران ۴۵۰ ریال وازمشهد بخرمشهر ازقرار هرتن ۱۷۰۰ ریال بوده است.

بانکها

## وزیر بازرگانی گفت: در قانون بانکداری نفع مملکت تغییراتی داده خواهد شد

آقای تجدد وزیربازرگانی درپاسخ خبرنگارما درباره اینکه آیاقانون بانك های خصوصی تغییری خواهد کرد گفت البته درقانون مزبور تغییراتی پیدا خواهد شدولی نمی‌توان گفت بنفع بانکهای خصوصی است بلکه این تغییرات بنفع کشورخواهد بود.

آقای تجدد درباره اینکه آیاضمن این تغییرات بتمام بانکهای خصوصی اجازه معاملات ارزی داده خواهد شد اظهار بی اطلاعی کرد

## شعبه بانك بازرگانی درکرج باحضور وزیر بازرگانی افتتاح شد

ساعت ۴٫۳۰ بعدازظهر پنجشنبه ۱۶ آبان شعبه کرج بانك بازرگانی ایران باحضور آقای تجدد وزیربازرگانی و اعضاء هیئت مدیره بانك مزبور وعده زیادی از بازرگانان و کسبه طبقات مختلف درمحل شعبه مزبور گشایش یافت

ابتدا آقای فاضل سرجوئی عضو هیئت مدیره بانك شعبه بانك را بنام نامی اعلیحضرت همایون شاهنشاهی افتتاح نمودوسپس آقای کهبد نماینده اسبق مجلس بنمایندگی ازطرف ساکنین وبازرگانان کرج اقدام هیئت مدیره بانك را ستودند دراین مراسم آقای تجدد وزیربازرگانی نیز بیاناتی ایراد نمود.

شرکتها

## شرکتی با سرمایه ۲۰٫۰۰۰٫۰۰۰ ریال برای عملیات ساختمانی وراهسازی تشکیل شد

امروز یك شرکت بزرگ راهسازی برای کارهای عمرانی ویك شرکت برای تامین موادغذائی وهمچنین شرکت دیگری برای کارهای تجارتی تشکیل شد.

«شرکت سهامی مرکزی رنگ» نیز منحل شد وآقای وارتان عیسی یانس سمت مدیر تصفیه انتخاب گردید.

«شرکت کارخانه کالباس سازی تهران برای تهیه وساختن وفروش آن باسرمایه ۳۵۰ هزارریال بمدت نامحدود تشکیل شد مدیریت شرکت باآقایان ژانیس گابراکلیس و سرکیس بغداساری میباشد.

«شرکت پرس با مسئولیت محدود» بمنظور فعالیت درامر نمایندگی و کمیسیونری وکارگذاری بانك ووکالت اداری وتسهیلات معاملات ملکی ویولی باسرمایه ۱۵۰ هزارریال برای مدت ۵ سال تشکیل گردید.

مدیریت شرکت با آقایان ایوب سالاری ومحمدزرین مهروعلی والی‌زاده افشار میباشد.

یك شرکت بزرگ عمرانی که بنام «شرکت ساختمانی وراهسازی باسمسئولیت محدود» میباشد برای انجام هرگونه عملیات ساختمانی و مقاطعه کاری و اسفالت باسرمایه ۲۰ میلیون ریال برای مدت ۵ سال تشکیل گردید.

مدیریت شرکت با آقای مهندس محمدرضا قائم‌مقامی است.

تجارت خارجی

## کمك توسعه امور بازرگانی منطقه‌ای بین کشور های عضو پیمان بغداد

بمنظور کمك بتوسعه امور بازرگانی منطقه‌ای بین کشورهای عضو پیمان بغداد منجمله ایران گروهی از متخصصینی که مامور بحث ومذاکره درباره ترانزیت مال التجاره ومقررات گمرکی هستند از هفته گذشته جلساتی باین منظور در بغداد تشکیل دادند تاتسهیلات بیشتری درمورد عبور کالاها بین کشورهای عضو پیمان بغداد و مقررات واحدی درمورد وارد کردن نمونه کالاهای تجارتی برای توسعه دادوستد بین کشورهای منطقه عضو پیمان بغداد فراهم آورند.

همچنین امکاناتی بوجود آورند تا کشورهای عضو برای تسهیل ترانزیت بازرگانی موافقتنامه‌هائی نظیر قرارداد بازرگانی ایران وترکیه منعقد نمایند.

این هیئت نتیجه تصمیمات خودرا بسو کمیسیون تجارتی پیمان بغداد که روزشنبه ۱۸ آبانماه تشکیل جلسه داد تسلیم نمود.

اخبار اقتصادی جهان

## صدور گندم

آتاوا ـ آسوشیتدپرس ـ روزپنجشنبه گذشته کانادا ۴۰۰٫۰۰۰ بوشل گندم بآلمان غربی ۹۵۰٫۰۰۰ بوشل گندم بهلندو ۳۶۵٫۰۰۰ بوشل گندم بانگلیس صادر کرد.

## اعتصاب چایکاران

کلمبو آسوشیتدپرس ـ دیروز ۲۳٫۰۰۰ نفر ازچایکاران سیلان اعتصاب کردند. این چایکاران در ۸۳ مزرعه چایکاری درجنوب غربی سیلان مشغول کار بودند.

## پایان نمایشگاه کالاهای ژاپنی

هنك کنك آسوشیتدپرس ـ دیروز نمایشگاه کالاهای ژاپنی درهنك کنك بعداز ۱۵ روز که درحدود ۲۰ هزار نفر از آن دیدن کردند پایان یافت.

درحدود ۱۴۰٫۰۰۰ دولار سفارش توسط بازدید کنندگان داده شد.

## بخشودگی مالیاتی

بطوریکه خوانندگان اطلاع دارند اعلیحضرت همایونی تاکنون چندین بار پیرامون اخذ مالیات ازثروتمندان بزرك ومعافیت طبقات کم درآمد بیاناتی فرموده‌اند این امر موردتوجه مقامات مالی وزارت دارائی قرار گرفت و کمیسیونی تدوین قانون مالیات بردرآمد نیز حداقل بخشودگی مالیاتی را افزایش داد•

پیش کاری دارائی تهران نیز ضمن گزارش ماه گذشته خود که تسلیم وزیر دارائی نمود پیشنهاد کرد که حداقل بخشودگی به ۵۰٫۰۰۰ ریال افزایش داده شود که باین ترتیب فقط ۶۰ هزار پیشه‌ور که اکنون برای آنها پرونده مالیاتی تشکیل شده است از پرداخت مالیات معاف خواهند شد•

پیشکاری دارائی تهران آماری ازحد اقل بخشودگی مالیاتی کشورهای شرق تهیه کرده است که بموجب آن حد اقل بخشودگی مالیاتی ایران از کلیه این کشورها کمتراست • حد اقل بخشودگی مالیاتی درچند کشور مجاور ایران باین شرح است:

لبنان ۸۲٫۸۰۰ ریال اردن ۵۳٫۲۰۰ ریال مصر ۳۴٫۰۰۰ ریال سوریه ۶۷٫۰۰۰ ریال عراق ۹۵٫۰۰۰ ریال این ممالك از نظر جغرافیائی، سیاسی، مذهبی، اقتصادی، مالی کم وبیش باایران شباهت دارند•

درمان
روماتیسم
مطب دکتر مهندس
خیابان یوسف آباد ـ ایستگاه ایران
آ ـ ۲۵۲۷۰



مقایسه دو سیستم

بقلم: مهدی بهره‌مند

# لزوم سیستم مالیاتی برای ایران

## ۴ـ تخفیفات و بخشودگیها درسیستم مالیاتی ایران و انگلیس

درسیستم‌های جدیدمالیات بردرآمد نحوه بخشودگی‌ها اهمت زیاد پیدا کرده‌است زیرا طراحان مالیاتی و قانون گذاران بکمك تخفیفات و بخشودگی نظر اساسی اجتماعی یعنی کم کردن فاصله طبقاتی را اعمال میکنند ودرسیستم مالیات بردرآمد انگلیس با اینکه نرخ استاندارد مالیات بردرآمد ۴۲ درصداست این نرخ هیچگاه شامل درآمدهای کوچك وحتی متوسط هم نمیشود ودرآمدهای مزبور مشمول تخفیفات وبخشودگی متعددی میگردد. اما شاید یکی ازمهمترین بخشودگی های مالیاتی درانگلیس تخفیف مربوط بدرآمدهای کار کرده است واین درآمدها نسبت بدرآمدهای کارنکرده از قبیل سودسهام مشمول مالیات کمتری میشوند ولی میزان تخفیفات اغلب حداکثری دارد ودراین مورد نیز بخشودگی اولا فقط شامل دونهم کل درآمد میگردد و ازاین گذشته بخشودگی مشروط برآنست که میزان این دونهم بیش از ۴۵۰ لیره نباشد و الا مازاد ۴۵۰ لیره مشمول مالیات عادی میگردد ازاین گذشته اگرمیزان درآمد سرمایه اشخاص بیش از ۶۵ سال بیش از ۶۰۰ لیره درسال نباشد مشمول دو نهم بخشودگی میشوند. یعنی برای تعیین میزان مالیات وی ابتدا دونهم از درآمدوی را کنار میگذارند وبقیه مالیات میبندند یك دسته دیگر هم مشمول این بخشودگی میشوند وآن‌ها اشخاص از ۶۵ سال ببالا هستند که درآمدعادی ایشان درسال از ۳۰۰ لیره تجاوز نکند.

ازاین گذشته درآمدهای سالیانه مجردین تا ۱۴۰ لیره بکلی ازمالیات معاف است ولی اگر کسی متاهل باشد این رقم به ۲۴۰ لیره واگر یك فرزند کوچکتر داشته باشد این رقم به ۳۴۰ لیره درسال میرسد باین ترتیب اگر کسی سه فرزند کوچکتر از ۱۶ سال ویك همسر داشته باشد درآمد سالانه او ۵۴۰ لیره باشد ازپرداخت مالیات معاف خواهد بود و باین ترتیب ازرویه های مالی درغیر امور مالی استفاده شده ومردم ازطریق مالیات به ازدواج وتولید نسل تشویق گشته‌اند

گذشته ازاین درآمدهای کوچك و متوسط مشمول مالیات بسه قسمت تقسیم شده وقسمت های اول دوم وسوم بترتیب مالیات های کمتری میپردازند ومشمول تخفیف میشوند

ازجمله برای اولین ۶۰ لیره مازاد بردرآمدهائی که مشمول مالیات نمیشود درازای هرلیره درآمد دو شلینك وسه پنس برای ۶۰ لیره دوم درازای هرلیره ۴ شلینك و۹ پنس وبرای ۱۵۰ لیره بعدی درازای هرلیره شش شلینك و ۹ پنس مالیات اخذخواهدشد. باین ترتیب برای ۶۰ لیره اول ۱۱ درصد وبرای ۶۰ لیره دوم ۲۳ درصد وبرای ۱۵۰ لیره بعدی ۳۳ درصد مالیات دریافت میگردد

رویهمرفته تحقیقاتی که در قانون مالیات بردرآمد انگلیس درنظر گرفته شده بشرح زیراست:

این درآمدها ازپرداخت مالیات معاف است:

تا ۱۴۰ لیره برای یك مرد مجرد

تا ۲۴۰ لیره برای یك فرد متاهل

۱۰۰ لیره برای هرطفل

۶۰ لیره برای هرفرد تحت تکفل

۶۰ لیره برای مستخدم

۱۴۰ لیره درآمد همسر

باین ترتیب اگر درآمد سالیانه شخص به ۶۰۰ لیره درسال بالغ شود ویك فرد تحت تکفل (مثلا مادر) ویك مستخدم داشته باشد از مالیات معاف خواهد بود و درآمد اضافی او اگر درآمد کارکرده باشد تادونهم ۶۰۰ لیره یعنی تا ۱۰۸ لیره ازمالیات معاف است. بعبارت روشن‌تر اگرچنین کسی ۷۰۸ لیره درسال درآمد داشته باشد مالیات نخواهد پرداخت وپرداخت مالیات از ۷۰۸ لیره ببالا نسبت بمازاد شروع میشود وسه قسمت اول درآمد اضافی نیز مشمول تعرفه های تخفیفی ۱۱ـ۲۳ و۳۳ درصد خواهد گردید.

دستگاههای کشف گنج ومعادن
فلزات و اورانیم تجار تخانه
خلیل ایران زاد خیابان سعدی
۴۴۷ تلفن ۲۲۷۰۶ و ۲۲۶۰۹
۱ـ۲

پرزیدنت هم بدون شك بسیار مایل بود که میتوانست دراین ماهی گیری وتفریح باماشرکت کنندولی وظایف دیگری درمرابر رئیس جمهوری قرارداشت که نمی‌توانست بخلیج «برفها» بیاید• ازماری آجودان مخصوص من دعوت شده بود که در «اوگلتروپ» دربرابر عده زیادی ازامریکائیها سخنرانی کند• پرزیدنت این تلگراف رابرای من فرستاد:

۲۷ اوت ۱۹۴۳

ازپرزیدنت بهسرهنك واردن

روزچهارشنبه اول سپتامبر برای مسافرت ماری آجودان مخصوص شما به «اوگلتروپ» ازهرلحاظ مناسب است. امیدوارم که لیدی واردن نیزاستراحت کاملی کرده باشد•

همچنین امیدوارم که شما ازخلیج «ماهی» دیدن کرده باشید

من یکی ازبهترین ماهی هائی را که گرفته بودم برای پرزیدنت بفرستید تهیه متن سخنرانی من پیشرفت میکرد ولی باید بگویم که انشاءمتن نطقی مراتب سخت‌تر ازماهی گیری است •

☆☆☆

عصر روز ۲۹ سوی کبك عزیمت کردیم• من بار دیگر در یك جلسه جدید کابینه کانادا شرکت کرده روز سی ویکم سپتامبر درهمان ساعت که پیش بینی شده بود قبل ازعزیمت واشنگتن نطق خودرا خطاب بملت کانادا وکلیه ملتهای متفق ایراد کردم •

بی مناسبت نیست که دراین جا قسمتهائی ازاین نطق را نقل کنم•

کمك کانادا بمساعی مشترك کشورهای مشترك المنافع وامپراتوری بریتانیا دراین جنك وحشتناك قلوب ملت بریتانیا ودیگر اعضاء خانواده بزرك ملتهای ما رامهر ومحبت مالامال ساخته است•

ارتش کانادا ازنخستین روزهای تاریك جنك نقش مهمی درحفظ خاك بریتانیا علیه مهاجمین ایفاء کرده است وقدرت ارتش این کشورروز بروز افزایش یافته است.

امروز نیز افرادان ارتش درمناطقی که پیوسته بوسعت آن افزوده میشود طرز درخشانی بنبرد علیه دشمن ادامه میدهد•

سازمان امپراتوری برای تشکیل دسته‌های خلبانان آزموده که تاکنون موفقیت های درخشانی بدست آورده اکنون درکانادا مستقر شده ودرفرودگاههای بهناور خودجوانان انگلیسی، استرالیائی، زلندجدیدی را دوش بدوش فرزندان شجاع کانادائی تعلیم میدهد.

کشور کانادا طی جنك اخیر صورت یکدولت عظیم دریائی درآمده است• کانادا ده ها کشتی جنگی وتجارتی ساخته وآنهارا باسرنشینان دلاورخود برای حفاظت کاروانهای دریائی مادرآتلانتیك وحفظ خطوط ارتباطی حیاتی مادراقیانوس آرام اعزام داشته است.

صنایع تسلیحاتی کانادا نقش فوق العاده‌ای دراقتصاد جنگی ما ایفاء کرده است.



اتومبیل سواری لوکس ومحکم پژو ۴۰۳ مدل ۱۹۵۷
مزایای مخصوص پژو ۴۰۳ این اتومبیل را مورد علاقه وپسند عموم قرارداده است
Peugeot 403
۱ حداقل مصرف بنزین
۲ حداکثر قدرت وکشش
۳ دارای سقف کشوئی است که بسهولت بازوبسته میشود ودرتابستان مانند اتومبیل شکاری قابل استفاده می باشد
۴ بخاری ـ تهویه ـ شیشه شوی وهمه گونه لوازم مربوطه را دارد
۵ صندلیهای جلوطوری تعبیه شده که باخواباندن آنها اتومبیل بخوابگاه راحتی تبدیل میشود
نماینده انحصاری: شرکت سهامی اتوایران ـ تهران خیابان سعدی تلفن ۲۵۴۱۲
۷ـ۵ — آ ـ ۲۱۷۰۸

دوزندگی تفریح مفیدی است
توبینو
عما هم با استفاده از نخ های کلید نشان
ازکار دوزندگی خود لذت بیشتری برید
نخ های برقی توبینو ثابت وبهمه رنگ موجود است
محصولات کارخانجات تبریه دکارتیه برسون فرانسه
عمده فروشی منفاره پیری دالان دوم حاجب الدوله
آ ـ ۲۵۲۶۲

# نیازمندیها و آگهی های کوچک

## استخدام میشود

**هواپیمائی ایران**

بچندنفر دوشیزه که آشنائی بزبان انگلیسی داشته باشند جهت مهمانداری هواپیما نیازمنداست . داوطلبان می توانند همه‌روزه ازساعت ۸صبح الی ۱۲ باداره‌مرکزی‌شرکت‌واقع درخیابان سعدی کوچه‌بانك‌توسعه‌صادرات قسمت کارگزینی مراجعه نمایند

**شرکت‌سهامی هواپیمائی ایران**

۱ـ۳ آـ ۲۵۳۶۲

**هواپیمائی ایران**

بیکنفر حسابدار که بزبان انگلیسی تسلط‌کامل داشته وبتواند اسنادمالی‌را ترجمه‌نماید نیازمنداست• داوطلبان میتوانند همه‌روزه ازساعت۸صبح‌الی ۱۲صبح باداره‌مرکزی‌شرکت واقع‌در خیابان‌سعدی کوچه‌بانك‌توسعه‌صادرات قسمت‌کارگزینی‌مراجعه‌نمایند .

**شرکت‌سهامی هواپیمائی ایران**

۱ـ ۳ آـ۲۵۳۶۴

**بیك پرستار بچه نیاز مندیم**

**بتلفن ۴۷۱۳۵ مراجعه نمایند**

آـ۲۵۳۳۴

**یکنفر کلفت** که کمی بزبان انگلیسی آشنائی داشته باشد برای انجام کلیه‌کارهای یك‌خانواده دونفری مورد احتیاج است بامنزل جداگانه وحقوق کافی طالبین به‌تلفن۴۱۲۶۷ مراجعه نمایند

آـ۱۷۷۰۳ ۱ـ۲

**Typist-Wanted**

Brish firm of consulting engineers requires Competent typist apply ettela-at No, 1062 or-telephone 46974

آـ۱۷۶۴۱ ۲ـ۳

**اداره‌استانداردهای‌وزارت بازرگانی** دونفرمهندس کشاورزی یاشیمی که دارای تجربه وسابقه کار علمی‌وعملی‌دررشته‌خشکبار ومواد‌غذائی باشنداستخدام‌مینماید.

داوطلبین میتوانند بادردست‌داشتن مدارك مربوطه هرروزاز ساعت ۸تا ۱۰صبح باداره استانداردهای وزارت بازرگانی‌خیابان‌نادری مراجعه‌نمایند

**وزارت بازرگانی**

آـ ۲۵۱۷۸ ۲ـ۳

برای‌سرپرستی دوطفل۵و۷ ساله بیکنفر پرستار با حقوق کافی احتیاج داریم‌بتلفن ۴۰۸۵۸ و۸۴۹۲۸مراجعه فرمائید

آـ۱۷۶۶۵ ۳ـ۳

**یك نفر دوشیزه‌ماشین نویس** لاتین که بزبان انگلیسی‌تسلط داشته باشدبرای تمام‌روزاستخدام میشود. داوطلبین از ساعت ۵تا۷بعدازظهر بشرکت توسعه برق‌و کشاورزی تهران چهارراه‌کالج مراجعه نمایند•

آـ۱۷۶۴۲ ۲ـ۲

## جویای کار

جوانی دارای‌دیپلم ریاضی که‌زبان انگلیسی آشنائی داردبرای هرکاری آماده‌است براهنمای ۱۰۶۳ روزنامه اطلاعات‌مراجعه‌نمایند•

آـ۱۷۶۷۱

**یك دانشجوی جوان دانشگاه** حاضر بتدریس‌خصوصی‌شیمی‌ـ فیزیك و زبان‌درصبح‌و بعداز ظهرها میباشد به راهنمای‌شماره ۱۰۶۴ اطلاعات‌مراجعه نمایند

آـ۱۷۶۸۳

**مترجم‌وماشین نویس انگلیسی** باداشتن‌سابقه ممتد برای‌تمام‌روز و یانصف‌روز حاضر بانجام‌کاردر یکی‌از تجارتخانه‌های‌معتبراست‌ـ متمنی‌است بتلفن ۴۴۶۵۰مراجعه فرمائید

آـ۱۷۶۲۳ ۱ـ۲

## مستغلات

**برای سرعت‌انجام خریدیافروش‌اجاره‌ـ استجاره** خانه‌ـزمین، وبلاهای‌شهروشمیران دهات وزمینهای‌زراعتی

**معاملات‌پولی باوثیقه‌ملکی**

رجوع‌فرمائید لاله‌زارتردیك‌توپخانه تلفن۳۹۷۸۴ به‌بنگاه کوشان

۱۰ـ۱۰ آـ۲۴۰۱۲

شعبه‌تهیه مسکن موسسه

**«خانه‌سیاح»**

برای خرید ـفروش.اجاره **خانه آپارتمان باغ** وزمین‌درهر نقطه شهر شمیـران وکرج‌و اراضی و **جاده‌های کرج وحضرت عبدالعظیم‌همیشه** آماده‌است نشانی ـشمال‌غرب‌میدان ۲۴اسفند تلفن **۴۱۷۴۷**

آـ۱۶۹۱۵ ۱۰ـ۱۰

**بازرگانی محمدی**

مرکزخرید وفروش اراضی داودیه خیابان شمیران ایستگاه خندان‌تلفن ۸۱۱۱۱ آـ۱۵۶۳۳ ۲ـ۱۰

**یکباب مغازه**

واقع‌درخیابان‌شاهرضا مابرق وتلفن‌و زیرزمین واگذار می‌شود طالبین به خیـابان شاهرضا مقابل سینمارویال بنگاه رامسر مراجعه‌نمایند

آـ۱۷۴۸۷ ۳ـ۳

**قابل توجه‌صاحبان زمینهای ناهموار**

خاکبردار، وتسطیح‌باوسائل‌میکانیکی طالبین به‌تلفن۳۷۰۶۹مراجعه‌فرمایند.

آـ۱۷۳۱۳ ۳ـ۳

**همیشه‌باگهی‌های بازرگانی محمدی توجه**

فرمائید- چندقطعه‌زمین‌از۴۰۰الی ۱۰هزارمتر براسفالت‌خیابان شمیران چند دستگاه ساختمان نوسازاز۲۵ الی۳۵۰هزارتومان در شمال‌شهر و همچنین‌برای خرید وفروش اراضی داودیه‌ـمهران ـ چالهرز- دروس قیطریه‌ـ زرگنده ـ الهیه‌واطراف قلهك‌شعبه‌بازرگانی محمدی واقع درقلهك‌تلفن۸۱۴۱۲مراجعه‌فرمائید

آـ۱۷۴۱۷ ۳ـ۵

**یك ساختمان اجاره‌ای** که‌دارای لااقل ده‌اطاق وسالن وبرق وتلفن بوده وحتی‌الامکان‌به‌مرکزشهر نزدیك‌باشد برای‌اداره پیش آهنگی تهران وکانون پیش آهنگان بدون واسطه موردنیازاست .

دارندگان میتوانند بتلفن۳۶۱۷۶ دفتر سازمان پیش‌آهنگی ویامستقیما باداره پیش‌آهنگی تهران(خیابان‌سپه بیست‌متری‌باغ‌شاه ـ کوچه منطقه مراجعه فرمایند

**دبیر کل شورای عالی پیش آهنگی ایران دکتر حسین بنائی**

آـ۱۷۶۸۱ ۱ـ۲

**برای تهیه منزل** اجاره وخرید وفروش‌دراسرع اوقات‌به‌آژانس مدرن‌بالای نهر کرج تلفن ۴۴۲۷۰مراجعه کنید

آـ۱۷۶۷۷ ۱ـ۳

**خانه‌فروشی**

باسنای‌سه‌طبقه خوش‌نقشه ومحکم هر طبقه‌دارای چهاراطاق حمام‌وآشپز خانه درب مجزا باآب لوله وبرق شهر داری وتلفن درخیـابان اکباتان نزدیك خیابان سعدی برای‌دیدن و مذاکره رجوع‌فرمایند

لاله‌زار نزدیك توپخانه ۹۷۸۴•

**به : بنگاه کوشان**

آـ ۳۵۳۳۶

صاحب امتیاز و مدیر مسئول: عباس مسعودی

جای اداره خیابان خیام چاپخانه اطلاعات

## آگهی های کوچك متفرقه

**پارتی جدید**

ممتاز ترین ونازل‌ترین **تشکهای** ساخته‌شده‌از کائوچو طبیعی بابعاد‌مختلف واردشدشرکت **کاظمی** اول‌خیابان چراغ برق‌تلفن ۵۰۹۶۹

آـ۲۵۲۵۶

**نقشه‌برداری**

دوره سوم کلاس‌نقشه‌برداری مجهز بتمام وسائل‌ودوربینهای‌نقشه‌برداری در **آموزش حرفه فرهنك** تشکیل‌وبعداز چهارماه‌ونیم‌کار آموزی با **حقوق مکفی استخدام** میشوید‌دروازه‌دولت‌مقابل‌سعدی

آـ۲۵۲۶۳

**حراج‌یکدستگاه کمپرساتور مارك‌انگرسول**

روزسه‌شنبه ۲۱ آبانماه‌سال‌جاری‌سه ونیم بعدازظهر در کارگاه‌کارون‌واقع در خیابان‌شاه(پاساژامیر اعظم)یکدستگاه کمپرساتور (کوه‌بری) چهار چکشی آماده‌جهت‌کارحراج‌خواهدشد. طالبین‌میتوانندقبلاملاحظه‌وروزحراج برای‌خریدحضور بهمرسانند

آـ۱۷۶۵۵

**آدولف چیست؟**

آـ۲۵۳۱۲

**اعتهای کوکو آلمانی**

نماینده انحصاری خیابان سعدی مقابل بانکملی تجارتخانه فرسیو تلفن ۳۹۲۶۲

آـ۲۵۱۹۰ «تبلیغات‌وکا»

**چهار باب اطاق**

دربهترین نقطه‌تهران‌جهت‌امورتجاری معاملات‌املاك ـ دفترخانه ـ شعبات بانکهابابرق وتلفن‌واگذارمیشود • بشماره ۱۰۶۵ راهنمای اطلاعات مراجعه‌فرمائید •

آـ۲۵۲۹۰ ۱ـ۳

**واگذارمی‌شود**

یك‌آپارتمان‌واقع‌دربهترین‌نقطه‌خیابان فردوسی‌مشتمل‌برپنج‌اطاق‌بابرق‌وتلفن شماره‌چهارواگذارمیشود طالبین‌بتلفن ۳۶۹۰۱مراجعه‌نمایند.

آـ۲۵۳۲۰ ۱ـ۲

**باداشتن زمین بدون پرداخت پول میتوانید صاحب خانه شوید بشرکت سهامی ساختمانی نما هفتم بوذرجمهری جنب پمپ بنزین ـسرای فخرنیه تلفن ۲۵۹۱۸ـ شعبه امیرآباد پاساژ فیروز تلفن ۴۱۰۸۰ـ شعبه جواد اول چهارراه بیست متری جنب مسجد سعادت مراجعه فرمائید.**

آـ۲۵۲۷۴

**امشب خواهی مرد!**

یك کتاب بسیار شیرین‌پلیسی اثـر میکی‌اسپلین‌از عملیات «مایك هامر» آمریکائی بقیمت ۲۵ریال‌از طـرف نشریات بریانی‌منتشرشد.

آـ۱۷۷۰۷ ۱ـ۲

**اگر مایلید که‌زبان‌انگلیسی** رادر کمترین‌مدت بالفظ‌صحیح‌یاد‌ـ بگیرید از کلاس انگلیسی که توسط بانوی‌انگلیسی اداره‌میشوداستفاده کنید **آدرس خیابان شاهرضا کوچه‌رامسر ـ کوچه آراسته روبروی بانك‌ساختمانی**

آـ۱۷۴۳۱ ۲ـ۲

پایارو

رفلکس

**عالیترین دوربین دنیا**

نماینده انحصاری: **نیالا** خیابان سعدی تلفن ۳۸۴۲۶

۸ـ۱۰ ۱ـ۲۴۲۸۴

**آگهی مزایده**

اداره کل گمرکات مقدار یکصدو شصت‌وشش‌طاقه‌پارچه ابریشم مصنوعی و کدری‌از طریق‌مزایده کتبی‌بفروش میرساندطالبین میتوانندبامراجعه‌باداره حراج کل گمرك«اول‌باغ‌ملی» کالارا ملاحظه‌وبرك شرایط‌مزایده‌ومشخصات نوع‌کالارا دریافت‌وتاآخر ساعت‌اداری روز۳۰ر۸ر۳۶پیشنهادخودرالاك ومهر شده‌باداره دفتر کل گمرك درمقابل اخذرسیدتسلیم‌نمایندپیشنهادات‌رسیده درساعت۱۰ صبح روزبعدبازو خوانده خواهدشد. ۱ـ۲ ۱ـ۲۵۲۲۸

**رئیس اداره‌حراج کل گمرك**

ادیب سعید

**قرص مخمر آبجو فیلیپس را**

برای کمبود مواد غذائی‌وتقویت عمومی‌بدن ازشرکت سهامی آباد خیابان قوام السلطنه تلفن ۴۴۱۱۰ خریداری‌فرمائید .

آـ۲۴۰۱۴ ۹ـ۱۵

**پیانوی برقی؟!**

**تجارتخانه‌ـ خلیل ایران‌زاد**

خیابان سعدی ۴۴۷

تلفن ۳۳۷۰۶ و ۳۲۶۰۹

آـ۲۵۱۱۸ ۲ـ۲

## فروش اتومبیل

**اقلام‌ذیل که‌میتوان آنها** را در کاراژسفارت کبرای آمریکا واقع‌درخیابان تخت‌جمشیددرروزهای ۲۱ و۲۲و۲۳ آبانماه ۱۳۳۶ بین‌ساعت هشت‌صبح تاپنج بعدازظهررویت نموده ازطریق مزایده برای فروش حاضر است.

پیشنهادها روز۲۵ آبانماه‌درساعت۹ (نه) صبح دردفتر آقای‌چارلزم‌جانستن درساختمان اموراداری واقع‌درخیابان تخت‌جمشیدبازمیگردند

فرمهای مربوطه برای‌تسلیم‌پیشنهاد رامیتوان‌هنگام‌رویت‌از کاراژ سفارت گرفت.

**پارتی شماره۱ـ** یکدستگاه اتومبیل کریسلر لموزین۱۹۵۲

**پارتی شماره۲ ـ** یکدستگاه اتومبیل‌جیپ‌ویلیز ۱۹۵۰

**پارتی شماره۳ ـ** یکدستگاه جیپ‌استیشن ۱۹۵۱

**پارتی شماره۴ـ** یکدستگاه شورلت‌استیشن ۱۹۵۰

**پارتی‌شماره ۵ـ** یکدستگاه شورلت‌سواری ۱۹۵۱

**پارتی‌شماره۶ ـ** یکدستگاه شورلت‌سواری ۱۹۵۱

**پارتی شماره۷ ـ** یکدستگاه شورلت‌استیشن ۱۹۵۱

**پارتی شماره۸ ـ** یکدستگاه جیپ‌استیشن ۱۹۵۲

**پارتی‌شماره ۹ ـ** یکدستگاه جیپ‌استیشن ۱۹۵۰

**پارتی شماره۱۰ ـ** یکدستگاه کامیون‌استودبیکر بایکدستگاه تریلی ۳۰فوتی

**پارتی شماره۱۱ ـ** یکدستگاه کامیون جمس بایکدستگاه تریلی ۳۰فوتی

**پارتی شماره۱۲ ـ** ۴۳حلقه لاستیك‌جورمستعمل و۵۰عددلاستیك توئی‌جورمستعمل

۱ـ۲ آـ۲۵۳۳۲

**مزایده اتوبوسهای مرسدس بنز**

بانك‌توسعه‌صادرات تعدادی‌اتوبوس مرسدس‌بنز ازشرکتهائیکه مدیون میباشنددراختیاردارد داوطلبان‌معامله پس‌ازبازدیداتوبوس‌هاپیشنهادات‌خودرا باتعیین‌بها وتعداداتوبوس موردنیازدر پاکت‌لاك‌ومهرشده‌باذکرجمله(مربوط بمزایده‌اتوبوس•رسدس‌بنز )تاآخروقت روزسه‌شنبه۲۸ آبانماه۳۶باضمام‌قبض رسید۲۰۰۰۰ ریال‌سپرده که بحساب مزایده‌اتوبوس‌ها بستکاران‌موقت‌سپرده اداره ماشین‌آلات‌بانك توسعه‌صادرات پرداخت‌شده باداره‌ماشین آلات‌تسلیم نمایند

پیشنهادات‌درروز چهارشنبه۲۹ آبان ۳۶درساعت۱۰صبح‌دربانك‌توسعه‌صادرات بازوقرائت خواهدشد.

حضورپیشنهاددهندگان‌درجلسه مزایده آزادمیباشد بانك‌توسعه‌صادرات دررد‌یاقبول پیشنهادات‌مختاراست

**بانك‌توسعه‌صادرات**

آـ۲۵۳۴۸

**یکدستگاه‌فولکس واگن**

مدل ۵۷ بعلت‌مسافرت بفروش‌میرسد تلفن۳۳۳۲۰۷الی۵بعد ازظهرمراجعه شود . آـ۱۷۶۹۳

**موتورژنراتور ساخت‌انگلستان**

**۸۳ ۶۶ـ ۵ر۳۲**

کیلوولت‌آمپر موجوداست‌خیابان سپه گذرتقی خان بازرگانی عسکر تلفن۵۰۷۰۶

آـ۲۵۳۴۲

**تقویم اطلاعات**

**۱ شنبه ۱۹ آبان‌ماه ۱۳۳۶**

« ۱۷ربیع‌الثانی ۱۳۷۷

« ۱۰ نوامبر ۱۹۵۷

اذان صبح: ساعت ۴و۵۸دقیقه طلوع آفتاب : ساعت ۶و ۳۱ ، غروب آفتاب: ساعت ۱۶ و۵۷ ،

## برنامه رادیو دهلی

فرداصبح‌ساعت۱۵ـ۷ باامواج کوتاه ردیف ۱۳و۱۶ متراخبار برنامه‌شب ۲۶ـ۱۹ موسیقی کلاسیك هندی۱۰ اخبار ۱۰ـ۲۰ گفتار کوتاه ۱۵ـ۲۰ موسیقی‌ایرانی ۳۰ـ۲۰ گفتاردرباره‌هند دریکهزارسال‌پیش.

## پزشکان

**بیماریهای‌داخلی ومقاربتی**

ناصرخسرو مقابل‌دارائی‌دکتر جانفزا

**دکتر نوبان**

متخصص بیماریهای دیگر و امراض داخلی ـ دروازه دولت

**دکتر باکرات ـ تویان**

متخصص‌امراض جلدی‌وتناسلی‌وقوه باه ـمطب‌خوددرایخیابان منوچهری خیابان‌ارباب جمشید کوچه لیقوانی انتقال‌داده‌ازمرضای‌محترم‌ازساعت۸الی ۱۲صبح و۴الی ۸بعداز ظهرپذیرائی مینماید.

**دکتر جواد شمسائی**

متخصص بیماریهای قلب آدرنال

**گمشده‌ـ پیدا شده**

**کودك گمشده**

باقرچراغ‌زاده کودك‌دوازده‌ساله‌رنك چشم‌میشی ـچشم وابرودرشت‌از روز شنبه۱۱ ر۸ر۳۶مفقودشده از کسانیکه ازاواطلاع دارندبخانواده کودك‌اطلاع ومژدگانی دریافت‌دارندنشانی خیابان روزولت‌ـ نزدیك امجدیه‌منزل‌مصطفی ارجمندپورمبل‌ساز‌ـخانواده‌چراغ‌زاده علی‌آقا آـ۱۷۷۱۱

**کشیك پزشکان**

آقای‌دکترعباس سپهر خیابان‌مولوی کوچه‌سوم‌وز بر نظام‌خانه‌سوم

آقای دکتر امامعلی خیابان غربی دانشگاه

## عروسی

جشن‌عروسی‌دوشیزه گلرخ ترکشی باسرکارسروان‌مسعود فخرداعی‌باحضور جمع کثیری‌ازرجال‌ومحترمین‌درباشگاه نفت‌برگذارشد

## نوزاد

خداوند بآقای‌حسین طاهرزاده‌وبانو دخترعنایت‌فرمود‌ـ آقای‌محمدداودی وبانوخاتون‌دارای پسری‌شدند•

**قطارهای محلی اهواز‌ـ بندرشاهپور**

حرکت از اهواز همه روزه ساعت ۶و۴۵دقیقه ورود به بندرشاهپورساعت ۱۱ حرکت از بندرشاهپورهمه روزه‌ساعت ۱۶ورود به‌اهواز ساعت۱۹ و ۵۵دقیقه .

**تبریز ـ جلفا**ـ حرکت‌از تبریزروزهای شنبه‌و سه‌شنبه ساعت۹ ورودبه‌جلفادر ساعت ۱۴وپنجاه دقیقه .حرکت از جلفا روزهـای یکشنبـه و چهارشنبه ساعت۹ورود بتبریز ساعت۱۴ وپنجاه‌دقیقه.

**تبریز‌ـشرفخانه**ـحرکت ازتبریز روزهای‌جمعه‌ودوشنبه ساعت۸ورودبه شرفخانه‌ساعت ۱۱و نوزده‌دقیقه .حرکت از شرفخانه روزهای جمعـه و دوشنبه‌ساعت ۱۳ورود وبه تبریز ساعت۱۸ وچهل‌دقیقه

**سینماهای درجه اول سینما ایران‌ـ سینما تخت‌جمشید**

موهاوك(محصول آمریکا‌ـوابدویزیون رنگی)ـ باشتراك‌اسکات‌بریدی،ریتاگام شروع در ایران ۱۰ صبح ،۴ وربع ۶وربع ، ۸ وربع بعد از ظهر تلفن ۳۶۳۵۴ـ در تخت جمشید ۹،۷،۵ بعدازظهرـ تلفن۴۳۵۵۰(شب۴ نمایش)

**سینما پارك**

مادموازل‌خاله(عصرطلائی)ـ باشتراك علی‌تاش ، شهین‌شرع ۲ونیم۴ونیم‌و ۶ونیم،۸ونیم بعدازظهرـ تلفن۳۵۰۴۷ (شب۱۹ نمایش)

**سینما پلازا**

دنیادربازوان‌او(بونیورسال‌اینترناشنال رنگی)ـ باشتراك ـ گریگوری‌پك ، آن‌بلایت،آنتونی کوئین ـ شروع در پلازا۱۰ونیم‌صبح ،۳ ، ۵ ، ۷ ، ۹،بعداز ظهرـ تلفن۴۴۲۵۵(شب۱۲نمایش)

**سینما دنیا**

ماجرا های چارلی (فیلم‌کاراتی) باشتراك چارلی‌چاپلین‌ـشروع۱۰صبح ۲ونیم،۴ونیم،۶ ونیم،۸ونیم بعدازظهر تلفن۳۳۸۱۲(شب۴ نمایش)

**سینمادیانا‌ـسینما کریستال سینما همـای**

بزرگترین‌نمایش‌روی‌زمین(پاراموئت‌ـ رنگی)ـ باشتراك : کرنل‌وایلد، بتی هوتون، دورتی‌لامور ،جیمس‌استوارت چارلتون‌هستون شروع‌دردیانا۱۰صبح ۳،۶،۹ بعدازظهر تلفن۴۲۰۵۴ در کریستال ۲ونیم ، ۵ونیم ، ۸ونیم بعدازظهر ـ تلفن۳۷۶۷۵ درهمای ۱۰ونیم‌صبح،۳،۶ ،۹بعد ازظهرـتلفن ۴۲۱۶۹(شب ۵ نمایش)

**سینمارکس**

پلیس‌بین‌الملل (کلمبیاـسینماسکوپ) ویکتورماتیور، آنتنا اکبرك،تروروهاوارد شروع۱۰صبح، ۲ونیم ، ۴ونیم،۶ونیم، ۸ ونیم‌بعدازظهر ـ تلفن۳۴۱۶۹(شب اول نمایش)

**سینما تهران**

وحشی(کلمبیا)ـباشتراك‌مارلون‌براندو ـ شروع۱۰ونیم‌صبح،۲ونیم،۴ونیم،۶و نیم،۸ونیم‌بعدازظهرتلفن۳۸۱۶۵(شب ۵ نمایش)

**سینما رویال**

آخرین فرمان (ریپابلیك‌ـرنگی) باشتراك :استرلینك هایدن ،آنامارباآلبرتی ـشروع ۱۰ونیم صبح۲ونیم، ۴ونیم،۶ونیم،۸ونیم بعدازظهر (شب۶ نمایش)

**سینماسعدی**

اتللو (محصول‌روسیه‌ـرنگی)ـدوبله بزبان‌فارسی‌شروع۱۰ونیم‌صبح:۲ونیم، ۴ونیم۶ونیم،۵ر۸بعدازظهر تلفن۳۶۴۶۸ (شب۱۱ نمایش)

**سینمالاله‌زار**

بزرگترین‌اسرارجهان(متروگلدوین مایر) باشتراك :رابرت‌تیلور، الینور پارکر ـشروع۱۰صبح،۴،۶بعدازظهر تلفن ۳۶۳۵۴ (شب۹نمایش)

**سینما متروپل**

دریای‌عشق (محصول‌مصر)ـباشتراك نعیمه‌عاکف،یوسف‌وهبی‌ـدوبله‌فارسی سانترال ـشروع۲ونیم، ۴ونیم،۶ونیم، ۸ونیم‌بعدازظهر تلفن ۳۹۴۱۰ (شب۵ نمایش )

**سینما مولن‌روژ**

کوزیشت نردام(محصول فرانسه سینماسکوپ‌رنگی ) ـباشتراك جینا لولو بریجیدا، آنتونی کوئین شروع ۱۰ر۵ صبح،۲،۴وربع،۶ونیم،۸و۳وربع بعد ازظهرـتلفن۳۸۷۶۵ (شب۲۴ نمایش)

**سینماهای‌درجه‌دوم‌وسوم**

**سینما آپادانا**

چهار راه حوادث (دیانا فیلم) ناصر ملك‌مطیعی ،مورین (تکراری) شروع۵ر۴،۶ر۵ بعدازظهر•

**سینما الهیا**

ورا کروز(یونایتدآرتیست ـ سوپر سکوپ‌ـرنگی)ـباشتراك‌برت‌لنکستر گاری کوپرـ(تکراری)ـشروع۴،۶، ۸بعدازظهر

**سینما تاج**

پیك‌پیك (کلمبیاـسینماسکوپ‌ـرنگی باشتراك : ویلیام هولدن کیم‌نواك ـ (تکراری ـ شروع۴،۶وربع ،۸ونیم بعدازظهر ـ تلفن۳۳۰۶۴

**سینما برلیان**

راج‌دیوانه(محصول‌هند) ـ باشتراك راج‌کاپور، نرگس‌ـ(تکراری)ـ شروع ۱۰صبح،۲ونیم،۴ونیم،۶ونیم،۸ونیم‌بعد ازظهر

**سینما پردیس**

عصرجدید (یونایتد آرتیست)باشتراك چارلی‌چاپلین،پولت گدارد‌ـشروع۱۰ر۵ صبح۲ر۵و۴ر۵و۶ر۸بعد ازظهر.

**سینما تابان**

اسماعیل‌یاسین جنی شده (محصول مصر ) ـ باشتراك اسماعیل یاسین (تکراری) شروع۲،۴،۶،۸بعدازظهر•

**سینما خورشید نو**

سیمرامیس (محصول‌فرانسه وایتالیا رنگی) ـ باشتراك: راندافلمینگ ، ریکاردومونتالبان‌ـ (تکراری)شروع۲، ۴ونیم ، ۶ونیم۸ونیم بعداز ظهرتلفن ۳۳۵۷۸

**سینما سیلوانا**

زراك‌خان (کلمبیا ـ سینماسکوپ‌ـ رنگی)ـشروع ۲ونیم ، ۴ونیم،۶ونیم، ۸ونیم‌بعدازظهر ـ تلفن۳۳۷۷۷

**سینماشهناز**

سافی (محصول‌هند)ـشروع۲،۴،۶، ۸بعداز ظهر.

**سینماشهرزاد**

شمشیر طلائی‌سحرآمیز (یونیورسال رنگی‌ـباشتراك‌هودسن،پاپرلوری ـ (تکراری)ـ شروع:۱۰صبح،۱۲ ، ۲،۴،۶،۸بعدازظهر

**سینما فردوسی**

اسکندر کبیر (یونایتد آرتیست ـ سینماسکوپ‌ـرنگی)ـباشتراك: ریچارد بورتون، فردریك مارچ، ـ(تکراری) شـروع۱۰صبح، ۲ونیم، ۴ونیم، ۶ونیم ۸ونیم‌بعدازظهر ـتلفن۳۵۷۸۴

**سینما فری**

اولاد (محصول‌هند)دوبله‌بفارسی‌شروع سئانسها۴ونیم۶ونیم ۸ونیم بعدازظهر تلفن۲۷۸۹۳

**سینمامارت**

مرد روز( آرتورانگ ) باشتراك نورمن ویزدوم ، بلندالی ـ دوبله به فارسی‌ـ(تکراری) شروع ۲،۴، ۶، ۸ بعدازظهر•

**سینمامیهن**

مرجان (محصول‌ایران) ـباشتراك: شهلا، جعفری ـ(تکراری)ـشروع۴و ۶ونیم، ۸ونیم‌بعدازظهر

**تئاترها**

**تاتر تهران**

پروفسورسوسول‌ـباشتراك‌وحدت ، سارنگ،تاش،ملك‌مطیعی‌ـشروع۸و نیم بعدازظهر

**تاتر تفکری**

هرجائی‌ـ باشتراك‌عدی‌ـتهرانچی‌ـ فرند‌ـ ماه‌صبری شروع۸ونیم‌بعدازظهر تلفن ۳۵۸۶۳

**بهای اشتراك**

**شهرستانها**

یکساله ۶۰۰ ریال ۶ ماهه ۳۲۰ریال ۳ماهه۱۶۰ ریال

**خارجه:**

یکسال ۸۰۰ ریال ۶ ماهه ۴۵۰ ریال

**شماره جدید تلفن‌های آتش نشانی**

۴۴۴۴۴

# حوادث گوناگون

## زنی که بیست سال است شوهرش گمشده است

### این زن از دادگاه تقاضا داشت که بموت فرضی شوهرش رای بدهند

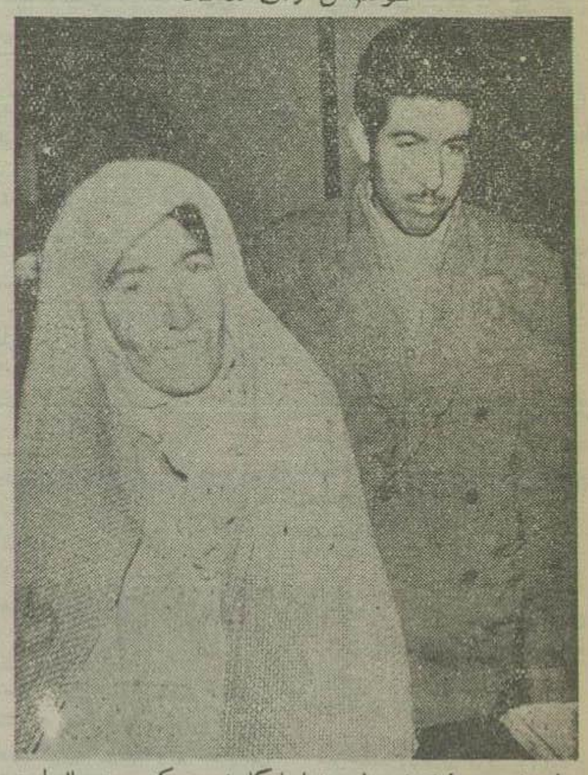

بانو خدیجه وفرزندش عباس تنها یادگار شوهری که بیست سال است گمشده است

روز گذشته شعبه۵ دادگاه شهرستان بریاست آقای مصطفی ندیمی بشکایت زن ۵۰ ساله‌ای بنام خدیجه فرزند داود رسیدگی کرد.

این زن که باتفاق پسر ۲۰ ساله‌اش در دادگاه حاضر شده بود مدعی بود که بیست سال قبل باجوانی بنام محمدعلی شهدوستی ازدواج کرده است ولی قبل از آنکه کودك وی بدنیا آید شوهرش ناپدید شده واو بیست سال است که در انتظار مراجعت شوهرش نشسته است وطی این مدت باهر مشقتی که بوده طفل خردسالش را بثمر رسانده واینك فرزندش عباس که بیست سال دارد عهده‌دار مخارج اوست برای خدمت سربازی احضار شده است وچون او دارای طلاقنامه رسمی نیست مسئولین اداره نظام وظیفه باین علت تقاضای کفالت عباس را قبول نکرده لزوم ارائه طلاقنامه مادرش را متذکر گردیده‌اند.

بانو خدیجه باتوجه بشهادت شهودی که در دادگاه حاضر شده بودند تقاضا داشت که دادگاه رای بموت فرضی شوهرش بدهد تا فرزندش عباس بعنوان کفالت از خدمت معاف شده وسرپرستی او را بعهده داشته باشد.

دادگاه پس از رسیدگی بپرونده امر بخدیجه توصیه کرد که چون صدور رای بموت فرضی شوهر رفع اشکال نمی کند از اینجهت نامبرده میبایست دادخواست دیگری بخواسته طلاق از شوهرش که بیست سال است ناپدید شده بدادگاه تقدیم نماید تا آن رسیدگی شده ورأی مقتضی صادر گردد وخدیجه جهت تنظیم دادخواست جدید باتفاق فرزندش از دادگاه خارج شد.

### کشف جسد طفل نوزاد در جوی آب

روز گذشته مامورین کلانتری ٤ جنازه طفل نوزادی را در جوی آب کوچه بنکدار کشف کردند.

جسد بلافاصله باداره پزشکی قانونی حمل شد ووسیله آقای دکتر ارسطا مورد معاینه قرار گرفت

در پزشکی قانونی اظهار نظر میشد که در روز کشف جسد یك روز از مرك نوزاد میگذشته است.

### اختلاف نظر درباره جسد یك طفل نوزاد

صبح امروز جسد طفل نوزادی در اداره پزشکی قانونی مورد معاینه قرار گرفت وجواز دفن صادر شد.

این طفل فرزند مرحوم ابوالفضل رزاقیان دامپزشك مقیم اهواز بود که چندی قبل در اهواز در گذشته بود.

کسان طفل مدعی بودند که نوزاد زنده بدنیا آمده ولی آقای دکتر ارسطا پس از معاینه اظهار داشت «زنده بدنیا آمدن طفل مشکوك است» وبهمین علت قسمتی از نسج وامعاء نوزاد برای معاینه بآزمایشگاه فرستاده شد

گفته میشود چون زنده یا مرده بدنیا آمدن طفل در وضع برقراری حقوق وظیفه پدری ونحوه تقسیم ارث موثر است جسد برای کسب گواهی دائر بر زنده بدنیا آمدن وی بپزشکی قانونی حمل شده است.

پزشکی قانونی پس از وصول جواب آزمایشگاه نظر خود را در این مورد اعلام خواهد داشت.

## درباره جوانی که خودکشی کرد

بطوریکه در شماره‌های قبل باطلاع خوانندگان محترم رسید چندروز قبل جوان ۲۳ ساله‌ای بنام محمد رازی در حوالی مهرآباد خود را بآتش کشیده، در گذشت

درضمن بازرسی جیبهای متوفی یك کارت تحصیلی باعکس از دبیرستان بوعلی سینا بدست آمده بود ولی مسئولین دبیرستان مذکور اظهار داشته بودند که دانش آموزی بااین مشخصات در دبیرستان بوعلی سینا، سابقه تحصیل ندارد.

چون علت مرك این جوان مبهم بود خبرنگار ما یکی از خویشان جوان متوفی تماس گرفت تا درباره علت مرك وروشن شدن سابقه تحصیلی وی اطلاعاتی کسب کند.

شخص مزبور اظهار داشت که محمد رازی باپدر ومادر وخویشان خود در رشت سکونت داشته ودر دبیرستان بوعلی سینای رشت مشغول تحصیل بوده است وسال قبل که دچار اختلالات روحی شد برای معالجه بتهران آمد ومدت شش ماه در بیمارستان وبژه تحت نظر آقایان دکتر میرسپاسی ودکتر چهرازی مشغول مداوا شد وپس از پایان مدت معالجه مجددا برشت برگشت ومشغول ادامه تحصیل گردید ولی در موقع امتحانات مجددا وضع روحی او دگرگون شد واز اینجهت موفق نشد که در امتحان شرکت کند.

محمد رازی در رشت از والدین خود تقاضا کرد که او را برای ادامه تحصیل بآلمان بفرستند وپدر ومادر وی نیز با این امر موافقت کردند ومحمد برای انجام مقدمات مسافرت خود بتهران آمد وباوجود اصرار خویشاوندانش که در تهران بودند بمنزل آنها نرفته ودر مهمانخانه‌ای سکونت کرد.

چندروز قبل کسان وی در تهران متوجه غیبت او شده وبرای یافتن او به مقامات انتظامی مراجعه کردند تا اینکه جسد سوخته وی در حوالی مهرآباد کشف گردید.

شخصی که این اطلاعات را در اختیار خبرنگار ما گذاشته است اضافه کرد تقاضای دوهزار ریال وجه از طرف متوفی صحت نداشته واو از کسی پول نخواسته بود وخودکشی وی علتی جز اختلالات روحی نداشته است.

شخص مزبور درباره خودکشی این جوان اظهار داشت:

که چندروز قبل هنگام ظهر محمد رازی بکسانش مراجعه کرده گفت چون میخواهد با دوستانش برای صرف ناهار برود بمبلغی پول احتیاج دارد ابتدا چون غذا حاضر بود باو اصرار شد که ناهار را در منزل بخورد ولی محمد بعذر اینکه دوستانش منتظرش هستند پس از گرفتن پول مورد احتیاج از خانه خارج شد وساکنین منزل کلفت خانه را بدنبال او فرستادند تا دوستان او را بشناسند مستخدمه مزبور پس از مراجعت بخانه اظهار داشت که محمد را تنها با یك پیت نفتی در خیابان دیده است که بسرعت دور میشد بستگان محمد برای اطلاع از اینکه محمد پیت نفت را برای چه میخواهد بخیابان رفتند ولی از او اثری ندیدند وبلافاصله بجستجوی او پرداختند وجریان را باطلاع مقامات انتظامی رساندند

چهار روز گذشت وجستجوی بستگان محمد بنتیجه‌ای نرسید واز او خبری نشد تا اینکه سه روز قبل از پاسگاه ژاندارمری حوالی مهرآباد بمنزل خانواده متوفی تلفن شد که گمشده آنها در آنحوالی پیدا شده است.

### محل خودکشی

شخص مزبور که از محل خودکشی محمد رازی دیدن کرده بود اظهار داشت که محمد در محل مزبور گودالی بعمق یك متر حفر کرده ودر آن نفت ریخته وپس از آنکه لباس‌های خود را بیرون آورده بود بداخل حفره مزبور رفته وخود را بآتش کشیده است.

## ازدواج عروس پرورشگاه منتفی شد

### پس از تحقیق معلوم شد داماد پرورشگاه زن وسه فرزند دارد.

بطوریکه در شماره های قبل باطلاع خوانندگان محترم رسید تجار جوانی یکی از دوشیزگان پرورشگاه شهرداری بنام معصومه صلاحیون را کتبا از مسئولین پرورشگاه خواستگاری کرد وقرار شد طبق معمول چند نفر از طرف پرورشگاه رفتار وکردار خواستگار را از بر نظر گرفته وپس از اطلاع از سوابق وی وتحقیق کامل چنانچه این اطلاعات رضایتبخش بود بخواستگار جواب موافق داده شود

اینك طبق اطلاعی که از پرورشگاه شهرداری کسب شده انجام این عروسی بدستور رئیس پرورشگاه منتفی شد

در تماسیکه خبرنگار ما با آقای دکتر عباس باسقی رئیس پرورشگاه گرفت نامبرده درباره علت رد تقاضای خواستگار اظهار کرد

معمولا قبل از انجام مراسم عقد پرورشگاه وضع خواستگار را از همه جهت مورد رسیدگی قرار میدهد وچنانچه خواستگار دارای شرایط لازم بود با تقاضای او موافقت میشود ودر غیر اینصورت بخاطر سعادت آینده دختر از قبول پیشنهاد ازدواج خودداری میشود.

در رد تقاضای جوان تجار چون پس از تحقیقاتی معلوم شد که نامبرده دارای همسر وسه کودك است ما وجواب رد دادیم زیرا مقررات پرورشگاه ازدواج این دختران را با مردان معتل منع نموده است

دوشیزه معصومه صلاحیون عروس پرورشگاه

## تصادف جیپ با اتوبوس

ساعت ۷ ونیم صبح دیروز در خیابان پهلوی تصادفی روی داد که در نتیجه آن سه نفر مجروح گردیدند.

جریان واقعه بنا بتحقیق خبرنگار ما بدینقرار بوده است: جیپ شماره ۷۰-۱۷ برانندگی اسکندر فرزند مصطفی مصطفوی ۳۵ ساله هنگامیکه یکی از کوچه های حوالی چهارراه پهلوی قصد خروج داشت با اتوبوس بنز شماره ۵۳ متعلق بشرکت واحد که از مقابل آن میگذشت تصادف نمود که در نتیجه دو نفر از سرنشینان جیپ بنام حسین حجت ۱۵ ساله وخانم صدیقه حجت ۱۸ ساله ساکنین خیابان پاستور ورانده جیپ بشدت مجروح گردیدند.

مجروحین بلافاصله وسیله مامورین کلانتری یك بیمارستان منتقل گردیدند ورانده اتوبوس بنز بنام مجید افشار دستگیر گردید تحقیقات راجع باین موضوع ادامه دارد.

## دستگیری سارقین

دیشب یکی از مامورین کلانتری ۱۶ درخیابان عین الدوله بشخصی بنام ابراهیم که مشغول حمل چند تخته فرش بوده تلفن شده اورا بکلانتری جلب کرد. ابراهیم که از سارقین پیشینه‌دار است در کلانتری اعتراف کرد که اموال مسروقه را از منزل آقای عزیز برادران واقع درخیابان بهروز سرقت کرده است

از طرف کلانتری ابراهیم باپرونده امر تحویل مقامات قضائی گردید. و جریان تحت تعقیب قرار گرفت.

☆ دیشب سارق پیشینه‌داری بنام غلام هنگامیکه مقداری اثاثیه از منزل آقای هدایت احمدپور در خیابان سعدی سرقت کرده وقصد خروج از منزل را داشت بوسیله یکی از مامورین کلانتری ۲ دستگیر شد وپس از بازجوئی باپرونده امر تحویل آگاهی گردید.

## ۵۹۱ نفر بعلت عبور از سواره رو تسلیم دادگاه شدند

بقراریکه از اداره راهنمائی ورانندگی اطلاع میدهند: از هفته گذشته اداره راهنمائی ورانندگی در مورد عابرین پیاده که بیشتر باعث تصادف شده ایجاد خطر برای خود ودیگران مینمایند دست باقدامات شدیدی زده وکسانیرا که در طول سواره رو حرکت میکنند یا در خیابانهائیکه مانند سعدی وفردوسی که خط کشی آن تکمیل است خبر از نقاط تعیین شده عبور مینمایند بوسیله کامیون ومامورین مربوطه جلب وبدادگاه اعزام میدارد.

در هفته گذشته ۵۹۱ نفر عابر پیاده بجرم عبور از سواره رو بدادگاه تسلیم وبپرداخت جریمه نقدی محکوم وچند نفریکه از پرداخت وجه خودداری کرده اند تحویل زندان شدند.


از فردا ساعت ۱۰ صبح در

سینما پلازا

بزرگترین و قویترین فیلمی که بدون شك پرفروشترین فیلم سال در نوع خود خواهد بود

بمعرض نمایش گذارده می‌شود

قلعه تاریك

باشتراك هنرمند نامی سینمای آمریکا بوریس کارلف

وهنر پیشگان مشهور ریچارد گرین - پولا گوردای - استفن مك نلی

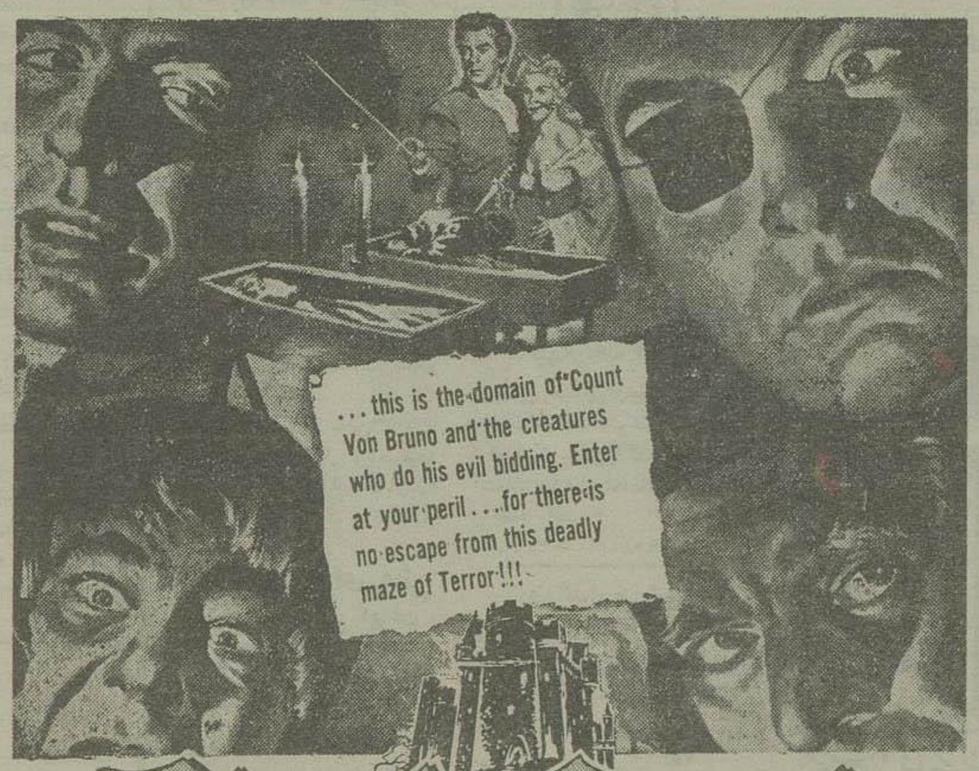


The Black Castle

Starring RICHARD GREENE · BORIS KARLOFF

STEPHEN McNALLY · PAULA CORDAY · LON CHANEY

قلعه تاریك ازصبح فردا در سینما پلازا

ورود اطفال کمتر از ۷ سال برای تماشای این فیلم بکلی ممنوع خواهد بود

شروع ۱۰ صبح ۳٫۵ - ۴٫۵ - ۶٫۵ - ۸٫۵ بعدازظهر

«کانون طوطی» آ ـ ۲۵۲۶۲



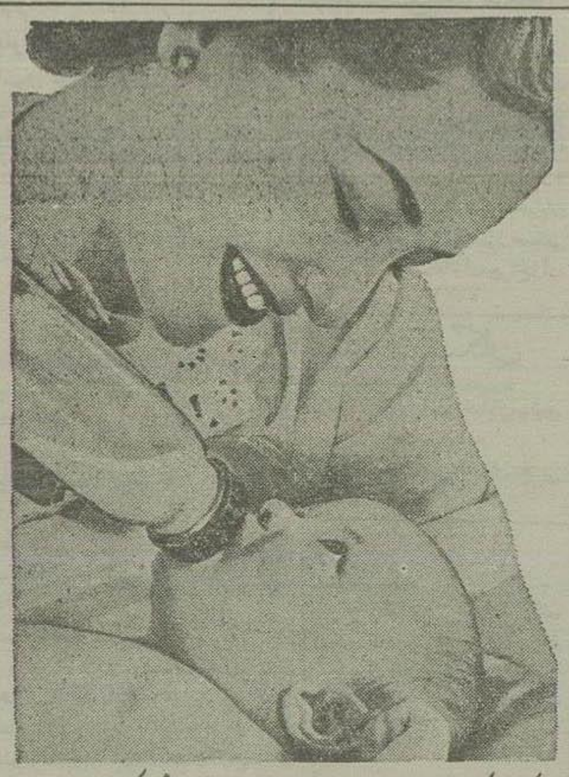

کودکان برای سلامت ورشد کامل

احتیاج به کلیم دارند

وقتی شیر کلیم را برای کودك خود تان انتخاب مینمائید شما کودك خودرا به یکفرد قوی ونیرومند تبدیل خواهید نمود.

کلیم حاوی مواد غذائی کافی برای رشد کامل کودکان است.

کلیم بسیاری مغذی و سهل الهضم است و هضم آن برای کودکان هیچگونه اختلال گوارشی ایجاد نمینماید و از اینجهت پیوسته بوسیله اطباء برای تغذیه نوزادان توصیه میشود

تهیه کلیم خیلی آسان است و فوراً آماده میشود ومادامیکه کلیم درقوطی میباشد احتیاجی به یخچال نیست همین امروز کلیم قابل اعتماد را برای کودکتان بخرید.

حاوی ویتامین (د)

KLIM

بهترین شیر

آ ـ ۲۵۳۰۸



اطلاعات هفتگی

شماره آذر روز یکشنبه ۳ آذر منتشر خواهد شد

(۱)

# مجلس شورای ملی

بقیه ازصفحه اول

دوم جهان شود .شده بقدری از شنیدن این موضوع خوشوقت شدم که حد نداشت زیرا اگر قهرمان ارزنده ما نامجو قوایش تحلیل رفته شخص دیگری می تواند در مقابل قهرمانان بزرك دنیا عرض اندام کند(صحیح است؟)

نامجو خود قهرمان بزرگی است وسالها است که باعث سربلندی وافتخار کشور ما است من لازم میدانم در اینجا از شخص اعلیحضرت همایونی تشکر کنم زیرا ایشان تنها مقامی هستند که مشوق ورزش میباشند.(صحیح است)

همچنین از تربیت بدنی تشکر میکنم که زحمات ترتیب این مسابقات را متحمل شده اند و آنرا امر گذار کردند

**نفت و نهضت ناسیونالیستی ما**

موضوع دوم راجع نفت وفعالیت اخیر ناسیونالیستی در کشور ما است قانون نفت ولوله کشی نفت از قم باسکندرون و قرارداد نفت با ایتالیا بقدری موثر واقع شد که بسیاری از ممالك دنیا این کار را تشویق کردند وما را ستودند ولی بعضی کشورها مثل کشور مصر مطبوعاتشان با نظر انتقاد آمیز به این کار نگریستند (دکتر بینا ـ وبعضی از عناصر داخلی)

این عناصر داخلی هم همانهائی هستند که یك وقت وعده میدادند که خواهند توانست روزی ۳۰۰ هزار دلار بخزانه کشور بریزند و دیدیم که چه کردند حالا این اشخاص که در اثر هوشیاری مردم شکست خوردند نمی توانند ببینند که ما بدین ترتیب در کار نفت موفق شده ایم البته اینها اشخاص ناراضی هستند این جای تاسف نیست بلکه جای خوشوقتی است زیرا نتیجه آنقدر ثمر بخش است که محافل نفتی وهمکاران داخلی آنها از نتایج مثبت این اقدامات ناراضی هستند شب پره ممکن است وصل آفتاب را نخواهد اما از رونق بازار آفتاب نمیتواند چیزی بکاهد.

**اختلاف بر سر رودهیرمند**

مطلب دیگر که میخواستم عرض کنم موضوع رودهیرمند است در موقع طرح قرارداد ایران وافغانستان نمایندگان محترم مجلس شورایملی در این امر علاقمندی خود را نشان دادند و حالا بنده لازم میدانم که از اینکه یاران افغانستان گفت خشخاش را منع کرده است تشکر وسپاسگزاری کنم(صحیح است)

با این عملی که پارلمان افغانستان کرده خیال میکنم که یك همکاری مؤثری در امر قانون منع کشت خشخاش باشد و امیدوارم در مورد هیرمند هم بتوانیم با حسن تفاهم کامل اختلافات را رفع کنیم مخصوصا که شنیدم سفیر کبیر افغانستان عوض میشود وامیدوارم سفیر کبیر جدید در این مورد اقدامات اساسی وحسن نظر نشان دهد .

مطلب دیگر اقداماتی است که اخیرا برای عبور ومرور در تهران صورت گرفته است این اقدام بسیار مفید وخوب است (صحیح است) اقدامی است که هم تکلیف رانندگان وهم تکلیف پیاده ها را معلوم میکند .

اما در عین حال در همه جای دنیا معمول اینطور است که اگر خلافکار راضی شد جریمه را بپردازد دیگر او را دیگر کاری نمیاندازند و دو سه ساعت معطلش نمیکنند اگر جریمه خود را داد که دیگر با او کاری نباید داشته باشند در غیر این صورت باید بمحکمه برود(صحیح است)

**گرانی سیمان**

نکته دیگری که باز مورد توجه مردم است موضوع گرانی ناگهانی سیمان است

بنده بخاطر دارم که موقعی که جناب آقای ابتهاج ریاست سازمان برنامه را عهده دار شد سیمان در تهران بازار سیاه داشت ، آقای ابتهاج در این کار اقداماتی کردند و کارخانه سیمان شهری را بکار انداختند وفعالیت آنجا زیاد شد و سیمان بحد وفور ببازار آمد وهمه راضی شدند وبرای کسی هم اشکالی نبود

ولی اخیراً بکماه و نیم است سیمان نایاب شده وبدو برابر قیمت فروخته میشود.

معلوم میشود که حسابی در کار است زیرا مصرف سیمان تهران یکدفعه این قدر نباید زیاد شده باشد ( مهندس سعید هدایت ـ بواسطه ساختمان سد هالست ) شده خیال میکنم که در این کار سوءنیتی هم هست .

**بهداشت شهرستانها**

موضوع دیگر امر بهداشت مردم شهرستانها وساختمان آسایشگاهها است که کثرت مراجعین شهرستانها مرا مجبور کرده که در این امر هم مطالبی بعرض برسانم :

یك آسایشگاه میخواستند برای مازندران سازند گفتند ۱۵ میلیون تومان خرج دارد در حالیکه سازمان بیمه های اجتماعی کارگران در سرخه حصار یك آسایشگاه بزرك ساخته است وبرای این کار فقط یکمیلیون و دویست هزار تومان خرج کرده است

**فرقه سیاسی یا مذهبی**

آقای سیدجعفر بهبهانی گفت :

بنده در دو موضوع میخواستم صحبت کنم، یکی نامه ایست که جمعی از علمای اعلام نوشته اند و بنده با اجازه آقایان قرائت میکنم .

ناطق متن نامه مزبور را که بعنوان مجلس شورای ملی نوشته شده بود بشرح زیر قرائت کرد :

خبر گزاری رویتر ضمن خبر درگذشت شوقی افندی رهبر بهائیها گفته است : (بهائیگری شعبه مذهبی از اسلام است که در قرون گذشته توسط علمای دینی در ایران بوجود آمده است )

چند نفر از نمایندگان ـ غلط کرده گفته )

اولا بهائیگری یکفرقه سیاسی است (احمد طباطبائی ـ فرقه جاسوسی است)

که با حمایت بیگانگان و برای اجرای مقاصد آنها در این مملکت بوجود آمده است وبهیچوجه ارتباطی با اسلام ندارد چنانچه خود این فرقه نیز معتقد باحکام اسلام نیست واظهار میدارند که ما پیرو دین جدید هستیم وحتی این عقیده در کتب آنان مضبوط است وعلمای اسلام در این موضوع دخالتی نداشته اند

ثانیا موسس این فرقه جوان نرازی بنام سیدعلی محمد بوده که در اثر ریاضت های طاقت فرسا دچار جنون شده وسخنان بی بند وباری بهم بسته است .

**بامضای عده ای از علماء**

**امان از شهرداری...**

آقای بهبهانی اضافه کرد:

دیگر اینکه میخواستم عرض کنم شهرداری واقعا موجب شکایت مردم شده است.

قبل از اینکه بجلسه بیائیم یکی از آقایان نمایندگان که از سفر ایتالیا مراجعت کرده میگفت در ایتالیا ظرف ده ماه یك میلیون کیلووات برق تولید کرده اند.(علی اقبال ـ زنده باد آلستوم!)

در این تهران چند سال است چند خیابان را خراب کرده اند وبا اینکه از شوارع مهم شهر است همینطور مانده است. من نمیدانم این چه ساطی است. این چه وضعی است؟ (پردلی ـ لابد وقت و مطالعه لازم دارد).

سابقا رسم بود که قبل از فرارسیدن زمستان شهرداری برای ذغال شهر فکری میکرد وجاهای مناسبی برای فروش در نظر میگرفت ودر حقیقت باذغالفروشها رقابت میکرد که بمردم فقیر ذغال گران فروخته نشود.

سال گذشته در این فصل ذغال خرواری ۶۰ـ۷۰ تومان بود امسال ذغال مخلوط خرواری ۱۴۰ تومان است. آقا، یکنفر کارگر که میخواهد کرسی بگذارد باید ذغال را بکمن چهارده قران بخرد، این چه بی انصافی است؟

چندی قبل بنده مراجع بطوافها یك سئوال کرده بودم ، من منکر این نیستم که باید خیابانها خلوت شود وعبور ومرور مردم بآسودگی صورت بگیرد ، ولی معتقدم هر کاری باید بجای خودش وبه نسبت اهمیتش انجام شود.

شهرداری باید اول تکلیف نان و گوشت وآب وبرق شهر را روشن کند وبعد باین کارها بپردازد. متاسفانه هر روز یکنفر سر وکله اش در شهرداری پیدا می شود و عوض اینکه باحتیاجات درجه اول مردم شهر برسد چهار نفر کاسب وطواف فشار میآورد که پرده دکانت را زرد کن یا آبی کن یا پیشبند سفید ببند یا قرمز بپوش ! بنده در کمیسیون عرایض بعرض آقایان رساندم که یکعده از این طوافها اجازه نامه رسمی در دست دارند.

(پروفسور اعلم ـ راجع باسفالت صحیح میفرمائید ولی این پارازیتها را باید برداشت)

آقاجان، طواف چه تقصیر دارد که شهردار آمده اجاره نامه بآنها داده مردم میگو بنده مادولت درست کرده ایم که ضامن اجرای قوانین ومقررات خودش باشد.

علامه وحیدی ـ انشاء اهم در نظر داشته باشید که پول زیادی بشهردار دادند وقبول نکرد مهدی ازریاب ـ کسی که معبر مردم را اجاره داده باید تعقیب شود.

بهبهانی ـ آنها هم تقصیر نداشته اند برای اینکه من بادم هست یکعده ای را درمیدان فوزیه خواستند برای اینکه میدان درست کنند وخواربار مردم ارزان شود (سرتیپ صفاری ـ صحیح است) بهر حال باید برای مردم یك فکری کرد، دو ثلث کار مردم بستگی باشهرداری دارد اینهم طرز کار شهرداری نیست یکی از نمایندگان ـ باید انجمن شهر درست شود )یکی از این شهرداری بپرسد چقدر پول گرفته اند وچه کار کرده اید؟ (یکی از نمایندگان ـ هیچ کار)

**تجارت آزاد**

آقای دکتر مشیر فاطمی گفت: بنده با تجارت آزاد تحت شرایطی موافقم و چون تجارت وصنایع ما درحال تحول است بنظر من اتخاذ سیاست تجارت آزاد در کشور ما هنوز زود است وتجارت ما با این وضع عجیبی بخود گرفته است ژاپنی ها ازسوزن تا ماشین های بزرگ باین مملکت وارد میکنند ولی در مقابل هیچ تعهدی ندارند ومعامله ای با ما انجام نمیدهند وبدین ترتیب تجارت ما را فلج کرده اند وتمام بازار نساجی کشور ما را گرفته اند دولت باید جلوی اینکار را بگیرد ودر صورتی اجازه فعالیت بآنها بدهد که قراردادهائی تهیه وامضا کرده در هر صورت توجه دولت را جلب میکنم .

بنده هنگام شرفیابی خدمت شاهنشاه عرایضی بحضورشان معروض داشتم و استدعا کردم از محل پشتوانه اسکناس دوصندوق برای کشاورزان وپیشه وهنر ایجاد شود که باضمین برای کشاورزان وصاحبان پیشه وهنر وامهای طویل المدت پرداخت نماید وازدولت تقاضا میکنم که لایحه ایجاد این صندوقها را تهیه و بمجلس بیاورد . مطلب دیگر اینکه فعالیتهای وزارت راه اصافاً خوب شده است ولی لازم است که اعتبارات راه سازی را تمرکز بدهند ، اعتبارات راه آهن چون یك جا جمع است کارها پیشرفت میکند ولازم است که اعتبارات راهسازی نیز متمرکز گردد.

**ناطق چهارم**

آقای مهدی ارباب از بقیه وقت آقای دکتر مشیر فاطمی استفاده کرد و گفت: سابقاً عده ای از مالکین جلو اماکن خود را اجاره داده بودند ومستأجرین هم تا وسط خیابانها تجاوز کرده بودند ویکی از اقدامات مفید و خوبی که انجام گرفت این بود که این نوع بساط ها را برچیدند ومعابر را صاف کردند، اما در این مورد حق عده ای از مستأجرین پایمال شده وابنك دولت باید در این مورد طوری رفتار کند که هر کس این نوع اماکن را اجاره داده وپول مردم را خورده است تنبیه شود وحق مستأجر پایمال نشود

**ورود در دستور**

مجلس وارد دستور شد ولایحهٔ مربوط بموافقت نامه فرهنگی بین دولتین ایران وپاکستان ارسالی از مجلس سنا مطرح وماده واحده آن قرائت گردید .

آقای دکتر پیریا بعنوان بحث در کلیات لایحه تذکراتی داد و گفت: آیا برای اجرای این نوع قراردادهای فرهنگی که فرهنگ ایران سوابق مشعشعی در آن کشورها دارد چه اقداماتی بعمل آمده است .

آیا این قراردادها تنظیم میشود که در بایگانی وزارتخانه ها فراموش شود. یا اینکه لازم است برای حفظ وحراست وتقویت فرهنگ ایران در کشورهائیکه آن فرهنگ هنوز دارای مقام ارجمند و نفوذ زیادی است تدابیر عملی اندیشید واجرا کرد .

در کلیه کشورهای شرق و غرب از پاکستان گرفته تا جزایر اقیانوسیه واز عراق گرفته تا اسپانیا همه جا هنوز آثار تمدن وفرهنگ ایران ونفوذ این فرهنگ چشم میخورد ودر مقابل سالها بی توجهی و بی علاقگی فرهنگ ما و زبان وادبیات ما مقاومت واستقامت کرده است .

آیا موقع آن نرسیده است که دولت برای حفظ وحمایت این میراث گرانبها که موجب سربلندی وافتخار ما است برنامه عملی تنظیم وآنرا اجرا کند، من تنظیم واجرای چنین برنامه ای را از دولت خواستارم.

پس از توضیحات آقای مشفق کاظمی معاون وزارت امور خارجه پیشنهاد عده ای از نمایندگان دایر بر اینکه این لایحه یك فوری تلقی شود مطرح گردید وبدون اظهار نظری تصویب گردید.

وچون در لایحه نیز نظری نبود اختیار بعمل آمد و تصویب شد وبرای اجرا بدولت ابلاغ گردید.

**لایحه دیگر**

بعد لایحه مربوط به موافقت نامه فرهنگی بین دولتین ایران وهندوستان مطرح شد برای این لایحه نیز درخواست فوریت شد وتصویب گردید در لایحه نیز نظری ابراز نشد و تصویب گردید و بدولت ابلاغ شد آقای مشفق کاظمی معاون وزارت خارجه از حسن نظر و مساعی مجلس در تصویب این لوایح تشکر کرد.

**ختم جلسه**

چون مطلبی در دستور نبود مقارن یکساعت وده دقیقه بظهر جلسه ختم شد وجلسه آینده بروز سه شنبه موکول گردید.

## نتیجه مسابقه کشتی باشگاه فردوسی و باشگاه کاویان قزوین

روز چهارشنبه ۱۵ آبان کشتی گیران باشگاه فردوسی سرپرستی آقای محمود ملاقاسمی قهرمان جهان ومربی کشتی باشگاه ساعت ۶ بعداز ظهر در میان استقبال اهالی قزوین وارد آنشهرستان شدند آقای امیر هاشمی از طرف هیئت ورزشی کاویان دسته گلی سرپرست تیم اهداء نموده سپس کشتی گیران را بمحل اردو راهنمائی نمودند وروز پنجشنبه از ساعت پنج بعداز ظهر مسابقه کشتی در حضور فرماندار ورؤسای ادارات دولتی وجمع کثیری از علاقمندان بورزش در سالن دبیرستان محمد رضاشاه پهلوی شهرستان قزوین در ۸ وزن انجام گردید و نتیجه ۲ بر ۶ بنفع باشگاه فردوسی تهران خاتمه یافت تیم کشتی باشگاه کاویان شهرستان قزوین روز ۶ آذر برای انجام مسابقه نهائی وارد تهران خواهند شد و با تیم کشتی باشگاه فردوسی مسابقه خواهد داد.


هوا سرد شده است

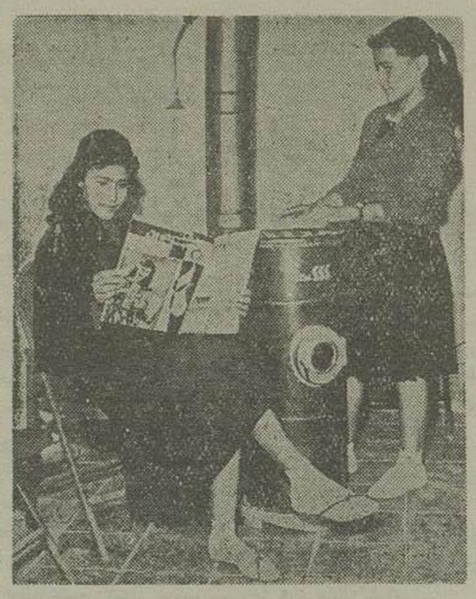

اما بازار اطلاعات بانوان

همچنان گرم است

زیرا تصدیق همه بانوان ودوشیزگان و حتی آقایان مجله اطلاعات بانوان

بهترین راهنمای زندگی است

فردا صبح در ۳۶ صفحه ۵ ریال


بازدید خبرنگاران مطبوعات از تاسیسات پلیس

## برنامه های مهم اصلاحی در شهربانی کل کشور بمورد اجرا گذاشته شده است ـ نمایندگان مطبوعات وفیلمبرداران از بامداد تا عصر امروز بازدید خود ادامه خواهند داد

ساعت ۱۰ امروز طبق دعوت قبلی که شهربانی کل کشور باهمکاری اداره کل انتشارات ورادیو از نمایندگان مطبوعات برای بازدید سازمانهای جدید شهربانی بعمل آورده بود آقایان خبرنگاران مطبوعات وفیلمبرداران ونمایندگان اداره رادیو در دفتر تیمسار سرلشکر علوی مقدم حضور بهمرسانیدند .

آقای رئیس شهربانی قبل از بازدید نمایندگان مطبوعات از سازمانهای جدید مطالبی خطاب بخبرنگاران ایراد کرد.

**نطق رئیس شهربانی**

تیمسار علوی مقدم پس از تشکر از نمایندگان مطبوعات واشاره باین مطلب که بازدید خبرنگاران مطبوعات از تاسیسات شهربانی تاثیر نیکوئی از لحاظ روشن شدن افکار درباره پیشرفت های شهربانی خواهد داشت وتذکر این موضوع که قبل از ۲۸ مرداد بعضی از خائنین دستگاه عظیم پلیس را فلج کرده بودند متذکر شد که پس از ۲۸ مرداد وتصدی شهربانی کل کشور جهت تغییر وضع و بهبود سازمان پلیس برنامه جامعی تنظیم وبه مورد اجرا گذاشته شد. تیمسار علوی مقدم ضمن تقدیر از کارکنان فداکار و وطن پرست پلیس ایران ویادآوری این نکته که در قیام ۲۸ مرداد شهربانی اولین سازمانی بود که ستاد شاهپرستان تشکیل گردید ضمن تقدیر از زحمات خدمتگزاران قدیمی پلیس تذکر داد که لازم بود یك کارد جوان تحصیل کرده جهت خدمت در شهربانی تربیت شود که کم کم جانشین خدمتگزاران قدیم گردد وبا توضیح موفقیت هائی که در این زمینه بدست آمده است در حدود برنامه بازدید امروز خبرنگاران درباره قسمت های مختلفه ای که امروز مورد بازدید قرار خواهد گرفت نکات زیر را فهرست وار بطور اختصار یادآور گردید

۱ـ اداره تشخیص هویت که در حدود دوسال پیش تاسیس گردیده است نه تنها از لحاظ سازمان ووسائل یك اداره جدیدی است بلکه از نظر وظائف مهمی هم که بعهده دارد درخور توجه است این اداره از روز تاسیس تاکنون توانسته در حدود ۳۵۰ هزار علائم وآثار انگشت افراد و اشخاص مختلف را جمع آوری ومخصوصا آثار وعلائم انگشت وعکس تمام تبهکاران ونزهکاران کشور را کلاسه نماید، وبا آزمایشگاههای مجهز ووسائل علمی آخرین سیستمی که این اداره دارد شب و روز آماده است که اسرار تبهکاران را فاش نماید وهر نوع خط وامضای جعلی وچکهای تقلبی واوراق بهادار دروغی که از طرف شیادان و کلاهبرداران مورد استفاده قرار گیرد وسائل علمی که این اداره دارد شناخته شده ومتخلفین را بدست قانون بسپارد

۲ـ در قسمت کارگزینی شهربانی از لحاظ تمرکز وحفظ ونگهداری پرونده و اوراق پرسنلی افسران ومامورین قدم بزرگی برداشته شده وا کنون کارگزینی شهربانی دارای یك دائره بایگانی بسیار منظم ومرتبی است که متجاوز از ۵۰ هزار پرونده در آنجا بایگانی وحفظ میشود.

در قسمت گذرنامه قدمهای مفیدی از لحاظ تسهیل امر صدور گذرنامه وتسریع در انجام کار مراجعین برداشته شده است،

۴ـ در قسمت اداره پلیس تهران علاوه براینکه بتحکیم پایه های انضباط افسران وافراد اهمیت زیادی داده شده، موفقیت بزرگی نیز بدست آمده در تامین رفاه وآسایش آنها نیز اقدامات مفیدی صورت گرفته است

۵ـ در قسمت تعاون کارهای مفیدی انجام شده وشرکت تعاون کارمندان شهربانی با ۲۰ میلیون ریال تاسیس به ثبت رسیده واکنون طبق اساسنامه مشغول کار است وبایستی بعرض برساند که توجه خاص شاهنشاه از این نکته مشخص میشود که ببعض عرض گزارش تشکیل شرکت مبلغ ۵۰۰ هزار ریال بشرکت تعاون شهربانی اعطا فرمودند.

۶ ـ از لحاظ آموزش وپرورش و تربیت افسران جوان دقت وتوجه خاصی مبذول گردیده و کثرت داوطلبان دانشکده پلیس شاهد بهترین نمونه توجه جوانان شاهدوست وطن پرست و خدمتگذار بخدمات پلیس است .

درضمن تابحال ۵ دسته از افسران جوان شهربانی باشرکت درامتحانات آزمایشی بکشورهای امریکا واروپا اعزام ودوره های تخصصی پلیس را دیده ومشغول انجام وظایف محوله هستند ومخارج اعزام آنان از محل سرفه جوئی های شهربانی تامین گردیده است .

در این دانشکده علاوه بر دروس پلیسی وقضائی عملیات نظامی بدانشجویان تعلیم میشود

۷ـ در قسمت زندانها نیز فعالیت و مجاهدت ما در راه اصلاح ورفع نواقص ادامه داشته ودارد وتا کنون ساختمان های زیادی در زندان شده که ازجمله زندان بانوان ـ دارالتادیب ـ حمام آشپزخانه ـ رختشویخانه ـ میباشد

۸ـ در قسمت مخابرات ووسائل ارتباطی پلیس قدم بسیار مهمی برداشته شده و بزودی شهربانی کل دارای عالیترین و دقیقترین وسائل مخابراتی وارتباطی شده وشهربانی کل خواهد توانست هر آن با مراکز استانها وشهرستانها تماس مستقیم حاصل وهر آن از اوضاع کشور مطلع گردد.

۹ـ در قسمت ساختمان های جدید که از کارهای مفید این سازمان بوده ساختمان بیمارستان سیصد تختخوابی ساختمان ۶ طبقه پلیس تهران درخیابان شاهرضا و ساختمان جدید دانشکده پلیس وعمارت کلانتری سوار وساختمان مدرن کلانتری یوسف آباد وساختمانهای جدید زندان قصر قابل ذکر است که همه آنها از محل صرفه جوئی های شهربانی کل ساخته شده وآقایان در حین بازدید تمام این تشکیلات را ملاحظه خواهند کرد.

آقای رئیس شهربانی در پایان نطق خود اظهار امیدواری کرد با توجهی که اعلیحضرت همایون شاهنشاه ودولت نسبت باین دستگاه دارند برنامه های اصلاحی شهربانی با موفقیت انجام شود.

پس از پایان نطق رئیس شهربانی ساعت ده ونیم صبح برنامه بازدید خبرنگاران آغاز شد.

## سیل پنجنفر را برد

بقیه از صفحه اول

آنها ویران شده است سرگردان وبلاتکلیف میباشند .

هنوز از تعداد دقیق مجروحین خبری در دست نیست .

**سیل در اطراف کاشان**

خبرنگار ما از کاشان گزارش میدهد: در اثر ۴۸ ساعت بارندگی مداوم راه بین کاشان وقم بکلی مسدود وعبور ومرور قطع گردیده است بعلت بارندگی راه بین کاشان وقراء اطراف نیز بسته شده در شهر اردهال واقع در چهل کیلومتری کاشان سیلی جاری شده و چندین خانه وباغ را ویران کرده است وهوا هنوز مستعد بارندگی است بقرار اطلاع این سیل تلفات جانی نداشته است .

بقراریکه خبرنگار ما از قم اطلاع میدهد:

در چند روزه اخیر در قم واطراف بارندگی های شدید ولی متناوب ادامه دارد

**پلی را سیل برد**

بطوریکه از ژاندارمری کل کشور اطلاع میدهند:

سیل ساوه پل آسیابك را که در ۳۶ کیلومتری ساوه قرار دارد خراب کرد فعلا عبور از جاده شوسه قطع شده و مامورین وزارت راه مشغول ترمیم جاده هستند .

همچنین در نتیجه جریان سیل در کیلو متر ۹۳ راه آهن پنج فرسخی کاشان سه پل را آب برده است وآب انبار راه آهن را فرا گرفته است


امشب در سینما رکس

نمایش یکی از مهمترین فیلمهای سال ۱۹۵۷ آغاز گردید

سوژه این فیلم باکلیه فیلمهائیکه تاکنون ساخته شده اند تفاوت کلی دارد واز هر حیث بکر و تازه است. این فیلم برای اولین بار عملیات مرموز قاچاقچیان مواد مخدر را نشان میدهند.

پلیس بین المللی

ویکتور ماتیور ـ آنیتا ایکبرگ

COLUMBIA PICTURES presents A WARWICK PRODUCTION

VICTOR MATURE · ANITA EKBERG

TREVOR HOWARD

pickup alley

CINEMASCOPE

آ ـ ۲۵۳۹۰ «کانون طوطی»


## مسابقه پرورش اندام در باشگاه نیکنام

آقای مهدی نجفی قهرمان اول دسته دوم

دیشب مسابقه زیبائی اندام باشگاه نیکنام در چهار دسته باشرکت ۲۲ نفر از قهرمانان زیبائی اندام باشگاه انجام شد ونتایج زیر بدست آمد.

در دسته اول اکبر مهرنیا، هوشمند شهلاپور، در دسته دوم مهدی نجفی. حسین نژاد، نامی. در دسته سوم کسروی، علی زاده، طوسی. در دسته چهارم چاو کدال ملکی، رضوانی بترتیب اول دوم وسوم شدند.

در خاتمه هم جوایز قهرمانان بوسیله آقای محمود نیکنام مدیر باشگاه اهداء گردید.

## مدیر کل جدید خواربار

آقای ابوالقاسم قاضی زاده معاون کل غله و نان و مشاور وزارت گمرکات وانحصارات بسمت مدیر کل خواربار واصناف شهرداری منصوب ومشغول کار شد.

## ورود

آقای دکتر هدایت رئیس بهداری کل گیلان بتهران وارد شد

## ماماهای زایشگاه باید در کلاس بهداشتی شرکت کنند

روز گذشته کمیسیونی باشرکت آقایان دکتر دانشور مدیر کل وزارت بهداری ودکتر نوذری رئیس اداره بهداشت مادران ودکتر خاکزاد رئیس درمانگاه در پنوس بمنظور تشکیل کلاس دوره تکمیل ماماهائی تشکیل شد

در این کمیسیون مقرر گردید که در هفته آینده این کلاس در اداره کل بهداشت تشکیل گردد وکلیه ماماهائیکه در زایشگاهها مشغول کار هستند موظفند که بتدریج در این کلاس شرکت کنند.

## هیئت حسن نیت چین ملی بتهران

بقیه ازصفحه اول

حسن نیت مرکب از چهار نفر از اعضای عالیرتبه دولت چین بتهران وارد شد طی یك کنفرانس مطبوعاتی اطلاعاتی درباره مسافرت خود بایران بخبرنگاران داد که مطالب بالا قسمتی از آن بود.

هیئت حسن نیت چین ملی ساعت هفت صبح امروز بتهران وارد شد . قرار بود آقای دکتر اردلان وزیر امور خارجه شخصا در فرودگاه از آقای دکتر جرج به استقبال نماید ولی بعلت تغییر ساعت ورود هیئت ایشان بفرودگاه نرفت ولی آقایان بهرامی معاون اداره کل تشریفات وآقای آدمیت رئیس اداره پنجم وزارت امور خارجه وهمچنین سفیر کبیر چین در فرودگاه حاضر بودند .

آقای دکتر جرج به گفتگو کنون مدت هفت سال متوالی است که پست وزارت امور خارجه را تصدی میکند در کنفرانس مطبوعاتی خود گفت .

هیئت من به کشورهای ایران وعراق و عربستان سعودی واردن هاشمی ولبنان مسافرت میکند

من در تهران افتخار شرفیابی حضور شاهنشاه را خواهم داشت وبا اولیای دولت ملاقات میکنم .

من حامل پیام محبت آمیز ژنرالیسم چیانکایچك برای شاهنشاه و پیام ملت چین برای توسعه ملت ایران هستم ما در اینجا در باره روابط اقتصادی دو کشور مذاکره میکنیم بهمین مناسبت است که یك کارشناس اقتصادی همراه خود آورده ام که در اینجا با مسئولین امور اقتصادی ایران مذاکره کند فردا صبح نیز یك پیمان فرهنگی بین ایران وچین امضاء خواهد شد. بموجب این پیمان بین دو کشور مبادله اسناد وپانشجو و کتاب خواهد شد و طرفین تسهیلات فرهنگی برای یکدیگر قائل خواهند گردید .

هدف اصلی از مسافرت هیئت من بتهران بهتر شناساندن دو ملت بیکدیگر است وروابط مشترك صمیمانه تر شود در کشور باستانی ایران وچین از قرنها قبل با یکدیگر آشنا بوده اند وهر دو دارای تمدن عمیق وقدیمی هستند

آقای دکتر جرج به سپس گفت مادر اینجا قراردادخاصی درزمینه روابط اقتصادی امضاء نمیکنیم ولی مطالعه میکنیم که چه نوع کالاهائی میتوانیم بایران بفروشیم. کشور ما اکنون یك کشور صنعتی وصادر کننده کالاهای صنعتی است .

رقم بزرگ صادرات ما بایران هنگر است و سال گذشته هشتاد هزار تن فرو ختیم. نوع شکری که در کشور ما تولید میشود بسیار خوب است و بهترین دلیل آن همین فروش هشتاد هزار تن در سال گذشته است چون تا آنجائیکه من خبر دارم پیشنهادات زیادی از سایر کشورهای تولید کننده شکر بایران رسیده بود ولی بعلت مرغوب بودن وارزان بودن محصول ما دولت ایران از ما خریداری کرد

خبرنگار ما سئوال کرد آیا درباره عقد یك قرارداد خرید نفت از ایران ماموریتی دارید؟

وزیر خارجه چین گفت ما یکی از خریداران نفت ایران هستیم ولی البته این نفت را از کمپانی دکلفه که یکی از هشت کمپانی عضو کنسرسیوم است خریداری مینمائیم ولی در اینجا برای عقد یك قرارداد خرید نفت از شرکت ملی ایران مکالمه خواهیم کرد کنفرانس مطبوعاتی مقارن ساعت هشت ونیم پایان یافت.

**امضای دفتر**

ساعت نه صبح امروز وزیر امور خارجه چین واعضای هیئت اوطبق برنامه کاخ مرمر رفته ودفتر مخصوص شاهنشاه و علیاحضرت ملکه ثریا را امضا کردند و در ساعت ده صبح بآرامگاه شاهنشاه فقید رفته وتاج گل نثار کردند. سپس در ساعت یازده ملاقات آقای نخست وزیر ویازده ونیم ملاقات آقای علاء وزیر دربار و ساعت دوازده ملاقات آقای دکتر اردلان وزیر امور خارجه رفتند.

# ارتباط مستقیم تلفنی بیسیم ـ تهران ـ مسکو

## صبح امروز طی مراسمی افتتاح گردید و پیامهائی از تهران و مسکو ردوبدل شد

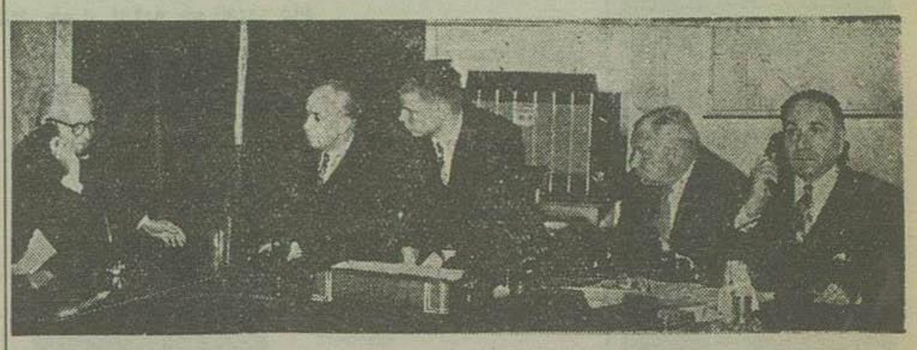

آقایان وزرای خارجه و پست و تلگراف و سفیر کبیر شوروی (نفر دومی از سمت چپ) در مراسم افتتاح ارتباط تلفنی تهران ـ مسکو

در ساعت دهونیم بامداد امروز طی مراسمی افتتاح ارتباط مستقیم تلفنی بیسیم بین تهران و مسکو در دفتر کار آقای مهندس اشراقی وزیر پست و تلگراف و تلفن انجام گرفت.

در این مراسم آقایان دکتر اردلان وزیر خارجه، یکوف سفیر کبیر شوروی ـ مهندس سمیعی معاون وزارت پست و تلگراف و تلفن ـ نماینده بازرگانی شوروی ـ دبیر دوم و دو نفر از مستشاران سفارت شوروی حضور داشتند.

پس از برقراری ارتباط، ابتدا آقای مهندس اشراقی وزیر پست و تلگراف و تلفن پیامی برای آقای «پسورتسف» وزیر ارتباطات اتحاد جماهیر شوروی فرستاد و وزیر ارتباطات شوروی متقابلا پاسخ داد.

آنگاه آقایان دکتر اردلان وزیر امور خارجه ـ مهندس اشراقی وزیر پست و تلگراف و تلفن و مهندس سمیعی معاون وزارت پست و تلگراف و تلفن با آقای حکیمی کاردار سفارت ایران در مسکو صحبت کردند و از برقراری ارتباط تلفنی بی‌سیم مستقیم ابراز خوشوقتی نمودند.

آنگاه آقای دکتر اردلان با رئیس اداره خاورمیانه وزارت خارجه شوروی صحبت کرد.

در خاتمه مراسم آقای مهندس اشراقی آلبوم تمبر زیبائی بعنوان یادبود از طرف پست و تلگراف و تلفن به آقای یکوف سفیر کبیر شوروی اهدا کرد.

### ساعات کار و نرخ

ساعت کار ارتباط تلفنی با مسکو همه روزه از ساعت دهونیم تا یازده و نیم صبح و نرخ مکالمه شرح زیر است:

برای هر سه دقیقه و کسر آن ۳۰۰ ریال ـ برای یکدقیقه اضافی و کسر آن ۱۰۰ ریال حق احضار ۳۰ ریال.

---

همکاری پلیس با مدارس

# تصمیمات جدید برای حفظ جان محصلین

## در بخشهای فرهنگی کلاسهای مخصوص جهت پلیس مدارس تشکیل میشود

امروز کسب اطلاع شد که براثر مذاکراتیکه بین فرهنگ استان تهران و اداره راهنمائی و رانندگی بعمل آمده است تصمیمات مهمی برای سال تحصیلی جاری جهت حفظ جان دانش آموزان هنگام عبور و مرور از منازل خود و مدارس بعمل آمده است.

از جمله قرار است کلاسهائی در هر بخش فرهنگی تشکیل شده و دانش آموزان را بنام (پلیس مدارس) تربیت نمایند در این کلاسها مقامات فرهنگی با کمك و همراهی دایره پلیس اداره راهنمائی و رانندگی دروس مربوط پلیس مدارس و طرز راهنمائی صفوف دانش آموزان در خیابانها را بدانش آموزان خواهند آموخت.

برای این منظور در نظر گرفته شده است که از هر دبستان چهار نفر از دانش آموزان بزرگسال وجدی انتخاب و به بخش های فرهنگی معرفی شود تا در کلاس مربوطه در هر بخش مشغول گردند.

همچنین برای تبادل افکار جهت حفظ جان محصلین از کلیه روسای مدارس دعوت میشود که روز یکشنبه ۲۶ آبان ساعت چهار و نیم بعد از ظهر در تالار نوربخش حضور بهم رسانند در این جلسه ریاست شهربانی کل کشور مدیر کل فرهنگ استان تهران و رئیس اداره راهنمائی و رانندگی و مستشار آمریکائی حضور خواهند داشت.

آقای ستوان معتمدی رئیس اداره انتظامات راهنمائی و رانندگی در باره این تصمیمات اظهار داشت بکلیه روسای مدارس دستور داده شده است که بمحض مشاهده کوچکترین تخلف رانندگان و اعتنا نکردن بهر چمداران و پلیس مدارس یا عدم همکاری پلیس مراتب را فوراً باداره راهنمائی و رانندگی اطلاع دهند تا مطلب فوراً تعقیب شود در ضمن اداره راهنمائی و رانندگی انتظار هر گونه کمك و همکاری در این مورد را دارد.

---

### شایعه استعفای سردار فاخر از رهبری حزب سوسیال دموکرات

از دیشب در محافل سیاسی و پارلمانی شایع شده است که آقای سردار فاخر حکمت رهبر حزب سوسیال دموکرات از مقام رهبری حزب انصراف حاصل نموده و تا چند روز دیگر کناره گیری خود را از حزب اعلام خواهد کرد. درحالیکه هنوز این شایعه مورد تائید قرار نگرفته است معهذا در این محافل صحبت از رهبر آینده حزب بمیان آمده است.

طبق اظهار خبرنگار ما شخصی که بیش از همه نام او برای رهبری حزب برده میشود آقای دکتر اقبال نخست وزیر میباشد. تا آخرین ساعات امروز مقامات نزدیك بدولت این شایعه را تائید نکردند.

آقای سردار فاخر اکنون در خارج از کشور سر میبرد و در تماسی که امروز خبرنگار ما با اعضای حزب گرفت اطلاع حاصل کرد که وی تا اواخر آبان ماه جاری بتهران مراجعت خواهد کرد.

### آخرین ساعت

#### خودکشی از ترس ماه مصنوعی

توکیو ـ یك دانشجوی ۲۳ ساله ژاپنی نخستین قربانی اقمار مصنوعی و موشك های قاره پیما گردید.

جوان مزبور که در دانشگاه «سن سوفی» توکیو مشغول تحصیل بود دیشب با خوردن مقدار زیادی داروی خواب آور خودکشی کرد.

این جوان در نامه ایکه قبل از اقدام بخودکشی نوشته اظهار داشته که با بکار افتادن اقمار مصنوعی و موشکهای قاره پیما شریت در آستانه فاجعه هول انگیزی قرار گرفته و یك جنك جهانی دیگر همه ما را نیست و نابود خواهد کرد و با منجهت من که بیش از این طاقت تحمل این هیجان و اضطراب فکری دائمی را نداشتم اقدام بخودکشی نمودم. (خبرگزاری فرانسه)

#### تاریخ پرتاب ماه مصنوعی امریکا

واشنگتن ـ یك منبع مطلع در واشنگتن اظهار داشت نیروهای زمینی ارتش امریکا ممکن است تا ۲۰ ماه دسامبر آینده اولین ماه مصنوعی ایالات متحده را بفضا پرتاب کنند.

وزیر دفاع امریکا روز جمعه گذشته پرتاب قمر مصنوعی را بعهده نیروهای زمینی محول کرده است.

ضمناً در محافل مطلع واشنگتن گفته میشود ارتش امریکا که از سه سال پیش با همکاری دانشمندان آلمانی مسئله پرتاب اقمار مصنوعی را مورد مطالعه قرار داده شش ماه مصنوعی بفضا پرتاب خواهد کرد. (خبرگزاری فرانسه)

#### تهدید به قطع رابطه با مصر و سوریه

لندن ـ ملك حسین پادشاه اردن هاشمی طی تك مصاحبه مطبوعاتی با خبرنگار سندی تایمز اظهار داشت که مصر و سوریه همچنان به مبارزه خود علیه اردن ادامه داده و میخواهند زمینه توطئه جدیدی را در این کشور فراهم سازند ملك حسین اضافه کرده است که ادامه این رویه ممکن است وی را مجبور کند که روابط سیاسی اردن را با مصر و سوریه قطع کند. (خبرگزاری فرانسه)

---

### زن قاچاقچی

چند روز قبل مامورین ژاندارمری و سازمان مبارزه با تریاك در ناحیه سرلك در موقع بازرسی از اتومبیل شماره ۷۰۱ که از مشهد عازم درجز بود با نومهر النساء فرزند قربان ساکن لطف آباد ظنین شده و پس از بازرسی مقدار سه کیلو و شصت گرم تریاك از وی کشف گردید.

بانومهر النساء ابتداء داشتن تریاك را انکار کرده و اظهار داشت: «که این تریاك‌ها متعلق بوی نیست، ولی بالاخره در بازجوئی‌های بعدی موضوع را اعتراف کرد.

متهم از طرف مامورین سازمان مبارزه با تریاك و ژاندارمری بدادسرا تحویل و تریاکها بسازمان مبارزه با تریاك تحویل شد.

### دیزی بر گشت و طفلی سوخت

دیروز کودك یکساله‌ای بنام عسکر فرزند حسین شهرت شرفی ساکن خیابان سلسبیل براثر برگشتن دیزی آبگوشت برروی دست و پایش شدت سوخت طفل مزبور بوسیلهٔ مادرش بیمارستان سینا انتقال یافت و تحت درمان قرار گرفت.

### جوانی هنگام عبور از خیابان بزمین افتاد و در گذشت

عصر دیروز جوان ۲۵ ساله‌ای بنام ابراهیم فرزند محمدتقی هنگام عبور از خیابان ناصرخسرو بمحال اغماء افتاده نقش زمین شد

بلافاصله این جوان، بیمارستان شفا منتقل گردید ولی قبل از آنکه تحت معالجه قرار گیرد در گذشت.

جنازه این جوان برای تعیین علت مرك باداره پزشکی قانونی حمل گردید و پس از معاینه علت مرك بیماری ریوی اعلام گردید وجواز دفن صادر شد

### مرك در اثر سوختگی

روز گذشته دختر ۲۰ ساله‌ای بنام راویه فرزند محمدتقی شهرت برادران نگهبان که بعلت سوختگی وسیع بدن در بیمارستان دکتر عیوض زاده بستری بود بعلت شدت جراحات وارده در گذشت.

جنازه در اداره پزشکی قانونی مورد معاینه قرار گرفت و جواز دفن صادر گردید.

### تصادف منجر بمرك

دیشب کامیون شماره ۷۲۲۱۷۵ براندگی کروهبان دوم عزیزاله عباسی در خیابان سلسبیل بادوچرخه سواری بنام مهدی مینائی ۱۷ ساله تصادف کرد و مصدوم در اثر شدت تصادف در دم جان سپرد.

راننده بوسیله مامورین مربوطه دستگیر و پاپرونده امر بدادسرا تسلیم گردید.

### یکی دیگر از مجروحین حادثه رشت در گذشت

بطوریکه در شماره قبل باطلاع خوانندگان محترم رسید اتوبوسی که با ۲۴ نفر مسافر از رشت عازم تهران بود در جاده کرج و از کون گردید و از مسافرین بقتل رسید و چند تن از مسافرین نیز مجروح شدند که مجروحین ببیمارستان سینا منتقل و تحت درمان قرار گرفتند آخر وقت روز گذشته اطلاع حاصل شد که یکی دیگر از مجروحین این حادثه بنام هاجر سلطانی ۴۰ ساله بعلت شدت جراحات وارده در بیمارستان در گذشت.

---

# دومین قسمت ...

بقیه از صفحه ۱۲

هر آینه مینایف موفق میشد این وزنه را بالا ببرد. ۱۰ کیلو گرم رکورد دنیا را میشکست، رقابت سختی بین قهرمانان ژاپن و لهستان و ایطالیا در همین هنگام برای احراز مقام سومی جهان در گرفت مینایف موفق شد با وجود فشار زیاد این وزنه را بزند مردم از جا برخاستند و بشدت کف زدند و فریاد کشیدند.

### رکورد دنیا در مجموع شکسته شد

با این وزنه‌ای که مینایف بلند کرد مجموع ۳۶۲٫۵ کیلو رکورد دنیا را شکست یوکیوفورویاما از ژاپن مرتبه سوم دوضرب ۱۴۲٫۵ را انتخاب کرد ولی موفق نشد این قهرمان نیز میخواست پازدن این وزنه سومی خود را تثبیت نماید، مائیرونی سپاستینو نیز از ایطالیا مرتبه سوم خود را ۱۴۲٫۵ کیلو انتخاب کرد قهرمان ایتالیا با استیل زیبای خود وزنه را بلند کرد و داوران هم با وسه سفید دادند و باین ترتیب مقام سومی او محرز شده بود حالا مانده بود ببینیم برگرچه میکند، زیرا آنچه مسلم بود هر گر وزنه اول خود را ۱۳۲٫۵ کیلو دوضرب زده بود، و چون تا این هنگام خبری از او نبود معلوم بود که دو تصمیم غیر منتظره ای دارد

### برگر ریسك کرد

برگر قهرمان آمریکائی وضع را بسیار خطرناك می‌دید او وزنه ۱۴۵ کیلوئی را انتخاب کرده بود و دو مرتبه میخواست این وزنه را بلند نماید اگر برگر ۱۴۰ کیلو را میزد با مینایف مساوی میشد و چون وزن بدن برگر کمتر بود لذا او قهرمان اول جهان می‌شد.

ولی اگر نمی‌توانست وزنه را بلند کند مقام دومی او هم بخطر می افتاد و قهرمان ایتالیائی مقام دوم را کسب می کرد.

سالن در سکوت عمیقی فرو رفته بود، جالب این بود که قهرمان روسی بکنار تخته آمده بود و اورا نگاه می کرد، مینایف وضع خود را کاملا در خطر میدید.

### برگر شکست خورد

برگر با عدم پیروزی روبروشه مرتبه دوم نتوانست وزنه را بلند کند؛ مرتبه سوم هم آمد با طرز آلمانی وزنه را بلند نمود وضعیت سالن بسیار عجیب بود مردم بمحضی که برگر وزنه را بروی سینه آورد فریادهای شادی کشیدند؛ دست زدند و یك مرتبه برای بار دوم سالن در سکوت فرو رفت، برگر وزنه را بسرعت بالا زد ولی متأسفانه نتوانست نگاهدارد و وزنه بزمین افتاد مردم یکمرتبه گفتند آخ، و معلوم بود این صدا از جمعیت مردم بخاطر اینکه یك قهرمان پرارزش جهان باشکست مواجه شده بود بیرون می آمد.

### نتیجه چه شد

در نتیجه در مسابقات پروزن (وزن دوم) قهرمانی جهان که دیشب در سالن محمد رضا شاه پهلوی انجام شد. مینایف قهرمان شوروی بار کورد ۳۶۲٫۵ کیلو مقام اول جهان را کسب کرد و بمیزان ۱۰ کیلو در مجموع ۲٫۵ کیلو در پرس رکورد جهان را شکست نفر دوم مائیرونی سپاستینو از ایطالیا بار کورد ۳۵۲٫۵ کیلو مساوی با رکورد سابق جهان و نفر سوم برگر ایساك از آمریکا بار کورد ۳۵۰ کیلو گردید. نفر چهارم یوکیوفورویاما از ژاپن بار کورد ۳۴۲٫۵ نفر پنجم زیلنسکی ماریان از لهستان با رکورد ۳۳٫۷۵ کیلو نفر ششم فومیوتاکدا از ژاپن بار کورد ۳۲۷٫۵ کیلو گرم بود

### قهرمانان آسیا

سپس قهرمانان آسیا از روی رکورد ها انتخاب شدند.

یوکیوفورویاما از ژاپن بار کورد ۳۴۲٫۵ کیلو، قهرمان اول آسیا شد فومیوتاکدا از ژاپن بار کورد ۳۲۷٫۷ قهرمان دوم، خادم آهدکا از عراق با رکورد ۳۲۰ کیلو گرم قهرمان سوم گردید.

در خاتمه جوائز قهرمان جهان و آسیا بوسیله آقای نیبرك رئیس کمیته بین المللی وزنه برداری جهان اهداء شد.

امشب مسابقات در دسته سبك وزن (وزن سوم) انجام خواهد شد.

### مجازات ۲۱ نفر قصاب

در دو روز گذشته ۲۱ نفر از فروشندگان گوشت بجرم گرانفروشی مورد تعقیب دادگاههای کیفری واقع و جمعا محکوم بپرداخت مبلغ ۴۸٫۲۰۰ ریال گردیدند و احکام صادره بلافاصله بموقع اجرا گذارده شد.

---

# سفیر کبیر جدید ایران در مسکو

## آقای سمیعی که اکنون در آرژانتین اقامت دارد بزودی بتهران خواهد آمد

در شماره گذشته اطلاع دادیم که دولت شوروی با آگرمان آقای مصطفی سمیعی سفیر کبیر جدید ایران در مسکو موافقت کرده و جریان را باطلاع وزارت امور خارجه ایران رسانیده است.

آخر وقت دیروز خبر پذیرش آقای سمیعی بوسیله تلگراف بخودوی در آرژانتین اطلاع داده شد.

آقای سمیعی که اکنون بامقام سفیر کبیری سمت وزیر مختار ایران را در آرژانتین بعهده دارد تا یکهفته دیگر عازم تهران خواهد شد که با کسب دستورات جدید از وزارت امور خارجه عازم حوزه ماموریت جدید خود در مسکو شود.

### وزیر مختار ایران در اندونزی

آقای صدیق اسفندیاری وزیر مختار دولت شاهنشاهی در اندونزی برای استفاده از یکماه مرخصی دیروز بتهران وارد شدند

# تعطیل مدارس

## در آذرماه مدارس ۹ روز تعطیل خواهد بود

مدیر کل فرهنگ استان تهران امروز بخبرنگار ما گفت که وزارت فرهنگ بمنظور رفاه حال معلمین و محصلین یك تعطیلات زمستانی در نظر گرفته است.

با اضافه شدن تعطیلات زمستانی، مدارس و آموزشگاهها دارای سه دوره تعطیلات خواهند بود که عبارتند از تعطیلات تابستانی بمدت سه ماه و تعطیلات بهار بمدت ۱۵ روز در ایام عید و بالاخره تعطیلات زمستانی که برای اولین بار از سال جاری بمرحله عمل درمیآید بمدت ۹ روز تصمیم تعطیلات زمستانی از سال گذشته اخذ شده بود که بطلی تا سال جاری بمرحله عمل در نیامد.

باوجود تعطیلات سه گانه محصلین و معلمین میتوانند بعد از امتحانات ثلث های اول و دوم و سوم استراحت لازم را بنمایند.

تعطیلات زمستانی امسال مدارس از ۲۳ آذرماه تا ۳۰ آذرماه بطول خواهد انجامید با در نظر گرفتن اینکه روزهای ۲۱ آذر (روز نجات آذربایجان) و ۲۲ آذر (جمعه) تعطیل عمومی است، مدارس مجموعاً ۹ روز تعطیل خواهند بود.

### رسیدگی بلوایح اصلاح بعضی از مواد قانون ثبت و بانکداری

بامداد امروز کمیسیون دادگستری مجلس سنا بریاست آقای بهبهانی (نایب رئیس کمیسیون) و باحضور آقایان مجلسی کفیل وزارت دادگستری و فولادوند مدیر کل ثبت اسناد تشکیل یافت.

بدواً بقیه مواد لایحه مربوط باصلاح بعضی از مواد قانون ثبت اسناد واملاك مطرح و با اصلاحاتی تصویب شد. سپس برای انتخاب رئیس کمیسیون دادگستری اخذ رأی بعمل آمد و آقای دکتر سجادی باتفاق آراء باین سمت انتخاب گردید.

### کمیسیون دارائی

همچنین کمیسیون دارائی مجلس سنا ساعت ۹ و نیم صبح امروز بریاست آقای محمد علی وارسته و باحضور آقایان ناصر وزیر دارائی و کاشانی مدیر کل بانکملی ایران تشکیل شد و لایحه بانکداری مطرح و از ماده ۷ تا ۱۴ آن مورد رسیدگی قرار گرفت و با اصلاحاتی تصویب شد و رسیدگی بقیه مواد آن بجلسه آینده موکول شد

# بازار مکاره و گاردن پارتی ایران و آمریکا

تعداد داوطلبان ایرانی و آمریکائی که اکنون برای فراهم آوردن مقدمات تشکیل بازار مکاره ایران و آمریکا فعالیت میکنند از ۲۰۰ نفر به ۲۵۰ نفر رسیده است

بطوریکه قبلا باطلاع خوانندگان رسید قرار بود بازار مکاره مزبور روز جمعه گذشته (۱۷ آبان) تشکیل شود ولی بعلت بارندگی بتعویق افتاد و بجمعه آینده (۲۴ آبان) موکول شد

بازار مکاره ایران و آمریکا از ساعت ۱۱ صبح تا پنج بعد از ظهر در محوطه سفارت آمریکا دائر میشود و عواید آن قسمتی صرف تهیه مقدمات ساختمان بنای جدید انجمن فرهنگی ایران و آمریکا و قسمتی دیگر صرف امور خیریه و خرید کتاب فارسی جهت کتابخانه انجمن خواهد گردید

نکات برجسته

# موافقتنامه های فرهنگی

## که امروز در مجلس بتصویب رسید

در جلسه علنی امروز مجلس شورا یملی لوایح موافقت نامه فرهنگی بین دولت شاهنشاهی ایران و دول جمهوری اسلامی پاکستان و جمهوری هند از تصویب نهائی گذشت و برای اجرا بدولت ابلاغ شد.

موافقت نامه فرهنگی ایران و پاکستان مشتمل بر یك مقدمه و شانزده ماده و موافقت نامه فرهنگی ایران و هند نیز مشتمل بر یك مقدمه و چهارده ماده است

بر طبق قراردادهای مصوبه دولتین ایران و پاکستان و ایران و هند با توجه بروابط باستانی معنوی ـ فرهنگی ـ هنری و مذهبی مشترك خود و ایجاد همکاریهای علمی بین دو کشور و نیز علاقه مفرط خود به برقراری و تحکیم مبانی حسن تفاهم بین دو ملت دوست تصمیم بمبادله موافقت نامه فرهنگی اتخاذ نمودند

بر طبق این موافقت نامه‌ها طرفین متعاهدین تشکیل موسسات فرهنگی را در کشور یکدیگر تشویق و ترغیب خواهند کرد و این امر از راههای مختلف از قبیل مبادله استادان دانشگاهها و معلمین و دایر کردن کرسی زبان ملی یکدیگر در دانشگاهها و سایر موسسات تعلیمات عالیه و مبادله دانشجو انجام خواهد گرفت

دولتین متعاهدین موافقت کرده‌اند که بورسیهائی برای فراگرفتن تعلیمات عالیه در رشته‌های علمی ـ فنی ـ ادبی و غیره در کشور خود بوجود آورند و در برنامه‌های تاریخ و جغرافی و ادبی موسسات فرهنگی خود موادی بگنجانند که حتی المقدور اطلاعات جامعی را از طرز زندگی و فرهنگی دو کشور در دسترس دانشجویان بگذارد.

طرفین متعاهدین سعی خواهند کرد که توسعه روابط فرهنگی بین دو کشور را از طرق مشروحه در ذیل تشویق و ترغیب نمایند:

۱ـ اعزام هیئت‌های علمی و فرهنگی ۲ـ دادن کنسرت ۳ـ ایراد سخنرانی ۴ـ تهیه نمایشگاه هنری و علمی ۵ـ اعزام هیئتهائی از دانشجویان ۶ـ ایجاد همکاری بین موسسات و انجمن‌های علمی و هنری و ادبی ۷ـ ایجاد تسهیل برای مبادله کتب و نشریه‌ها ۸ـ نشان دادن فیلمهای سودمند و برقراری برنامه‌های رادیوئی.

طرفین متعاهدین موافقت میکنند که مسافرت دستجات فرهنگی، ورزشی و پیشآهنگی را متقابلا بکشورهای یکدیگر تشویق و حتی المقدور تسهیلات ممکن را در اختیار آنان گذاشته و منجمله وسائط نقلیه دولتی را با نرخ های ویژه در دسترس آنان بگذارند و برای تضمین حسن اجرای این موافقتنامه در صورت لزوم تشکیل کمیسیونی پیش بینی شده و مدت این موافقت نامه‌ها نامحدود بوده مگر آنکه یکی از دولتین متعاهدین آنرا باشش ماه اخطار قبلی فسخ نماید.

---

# رئیس هیئت نفتی ژاپن

## برای اخذ تعلیمات جدید به توکیو رفت

آقای باماشیتا ایده‌مینسو رئیس هیئت نفتی ژاپن چند روز قبل برای کسب دستورالعملهای جدید درباره شرکت و بهره‌برداری از نفت ایران به توکیو رفت

هیئت نفتی ژاپن مرکب از دو نفر از رؤسای کمپانی ایده‌مینسو و دو نفر از روسای کمپانی توسعه نفت ژاپن که یك کمپانی نیمه دولتی است در حدود سه ماه قبل بتهران آمدند و یکی دو بار با اولیای شرکت ملی نفت ملاقات کرده و در پیرامون بهره‌برداری از مناطق آزاد نفت ایران گفتگو کردند. اما چون در آن موقع هنوز آگهی اولین منطقه آزاد منتشر نشده بود لذا مذاکرات اصلی موکول ببعد از انتشار اولین آگهی گردید هیئت نفتی ژاپن اعلام کرده است که علاقمند بهره‌برداری از منابع نفتی ایران واقع در استان بلوچستان و اراضی نزدیك به بندر چابهار میباشد درصورتیکه منطقه یکم نفتی ایران که چند روز قبل آزاد بودن آن اعلام شد شامل این منطقه نمی‌شود.

در هر حال رئیس هیئت نفتی ژاپن تا یك هفته دیگر از توکیو مراجعت خواهد کرد و شرکت ملی نفت ایران را از نظریات دولت متبوع خود مستحضر خواهد ساخت.

---

# درحالی که شیخ حسن و هراتی

بقیه از صفحه اول

خورده و خارج میشدند.

### روزی دو بار

آقای هراتی با صدای بلند به بیماران میگفت: «خاطرتان جمع باشد بقدر کافی شربت تهیه کرده‌ام و از فردا روزی دو قاشق بشما خواهیم داد تا هرچه زودتر حالتان بهبود پیدا کند.

ساعت یازده صبح با موافقت آقای دکتر صائبی قرار شد که فردا هر یك از بیماران در موقع خوردن شربت نمره‌ای داده شود تا وقفه‌ای در خوردن شربت بیماران حاصل نشده ضمنا بیمارستان برای خوردن شربت بهیچوجه بیماری نامه‌ای نخواهد داد.

### تشکیل شورای پزشکی

چون امروز آقای دکتر معرفت در بیمارستان حضور نیافت آقای دکتر صائبی کارهای جاری را انجام داد.

آقای دکتر صائبی آخر وقت بخبرنگار ما اظهار داشت صبح امروز شورای پزشکی تشکیل جلسه داد و راجع بخانم بهبانی که دیشب دچار خونریزی داخلی شده و آقای دکتر پزشکی پس از عیادت از ایشان دستوراتی داده بود تصمیماتی گرفت تا رسیدگی بیشتری بوضع بیمار بعمل آید.

آقای دکتر صائبی همچنین افزود: «امروز در حضور عده‌ای از بیماران سرپائی هراتی بآقای هراتی گفتم: همانطور که تاکنون بیمارستان از دادن شربت شما بیمزان سرپائی جلوگیری نکرده است در آینده هم در اینخصوص دخالتی نخواهد کرد و بهتر است که شما مطابق معمول بآنها شربت بدهید. من معتقدم که شما باید به بیماران شربت بدهید و با فرمول خود را در اختیار مقامات مسئول بگذارید و نباید انتظار داشته باشید که مقامات رسمی کتبا بشما بنویسند یکی شربت بدهید.

### چهار اقرار نامه نزد شیخ حسن

در شماره های گذشته باطلاع خوانندگان محترم رساندیم که بموجب سند محضر ۱۳۶ که نزد آقای شیخ حسن اندیکفر است آقای هراتی اقرار کرده که کاشف داروی وی شیخ حسن میباشد و وی فقط عهده‌دار نشر و تبلیغ آنست.

اینك هراریکه خبرنگار ما کسب اطلاع کرده غیر از سند رسمی فوق ـ الذکر که بر و مت خبرنگاران ما رسیده چهار سند دیگر در دست آقای شیخ حسن است که در تمام آنها آقای هراتی اعتراف کرده که شیخ استاد و معلم و مربی اوست و کاشف اصلی داروی وی میباشد و جز خود شیخ احدی در کشف و ساختن این دارو دست و مداخله ای نداشته است.

بقراریکه خبرنگار ما کسب اطلاع کرده از اسناد مذکور عکس برداری شده و چند نسخه از آن بدست چند نفر از محارم شیخ سپرده گردیده تا پس از آنکه تکلیف شربت از نظر تاثیر یا عدم تاثیر روشن شد کاشف حقیقی آن معلوم باشد.

### پیغام شیخ

دیروز آقای شیخ حسن بوسیله آقای شیخ حسین متولی برای خبرنگار ما پیغام فرستاده بود:

در عین حال که صریحاً میگویم کاشف شربت جز خودمن کس دیگری نیست چون مایل نیستم لطمه‌ای بآقای هراتی بخورد هیچگونه اعتراضی ندارم ولی چون وی از یکطرف موضوع را از راه خود منحرف کرده و از طرف دیگر اظهاراتی کرده که وارد نبوده است جهت روشن شدن حقیقت ما این توضیح مختصر مبادرت ورزیدم.

### هراتی در صدد تهیه گذرنامه

بقرار اطلاع پس از آنکه شیخ حسن حاضر شده است که هراتی را نیز در کشف خود شریك معرفی کند و در این مورد نیز یك سند رسمی تنظیم شده و وکیلی هم از طرف شیخ حسن تعیین گردیده تا باتفاق هراتی سوئیس بروند و داروی خود را بثبت برسانند یکی از نزدیکان شیخ حسن میگفت:

بدیهی است که قبل از حرکت شیخ حسن فورمول کامل دارو را در اختیار هراتی خواهد گذاشت و بهمین مناسبت آقای هراتی فعلا مشغول تهیه مدارك لازم جهت اخذ گذرنامه و مسافرت بسوئیس است.

همانطور که در روز باطلاع خوانندگان محترم رسید یکی از نمایندگان داروئی سوئیس نیز در این سفر (اگر صورت گیرد) همراه هراتی و شیخ حسن خواهد بود

### من پاره دوز نیستم

ظهر امروز آقای هراتی ضمن تکذیب اظهارات آقای شیخ حسن اندیکفر گفت «شیخ حسن گفته است که من ضمن سند اقرار کرده‌ام که شیخ حسن استاد و مربی من است در حالیکه ایشان پاره دوز هستند و من هم از پاره دوزی هنوز اطلاعی ندارم.»

من نمیدانم آقای شیخ حسن چگونه میگوید که بیماران مرا شخصا مداوا کرده است.

من تقاضا دارم که شما از بانوان زائر و دفتری بیماران سرطانی سابق من سئوال کنید که آیا آنها برای یکمرتبه شیخ حسن را دیده‌اند؟

اگر آنها چنین اظهاری کردند من تمام اظهارات شیخ را قبول دارم.

### ده نفر میدانند

هراتی سپس گفت:

همانطور که روز اول گفتم: فرمول شربت مراجعتا نه نفر دیگر از همکارانم میدانند و تا چهار روز قبل شربت فقط از منزل من بیرون میآمد.

هراتی در حالیکه کلیدی را از جیب خود بیرون آورد گفت: انهم کلید اطاقی است که در آن مقدار زیادی شربت ذخیره کرده‌ام.

### در پزشکی قانونی

ساعت یازده صبح امروز آقایان دکتر دانشور ـ دکتر مجتهدی دادستان تهران دکتر فراهی بازپرس فنی وزارت بهداری دکتر طباطبائی معاون اداره پزشکی قانونی و دکتر ارسطا در اداره پزشکی قانونی حاضر و پیرامون مذاکرات جلسات اخیر خود در پیرامون مسئله شربت آقای هراتی مشغول مذاکره بودند.

### نظر معاون پزشك قانونی

ساعت نیم بعد از ظهر این مذاکرات خاتمه یافت.

آقای دکتر دانشور موقع خروج از اطاق پزشکی قانونی بخبرنگاران اظهار داشت: «مادعوتی بجای داشتیم و صحبت در مورد هراتی نبوده است.»

آقای دکتر طباطبائی درباره مذاکرات گفت: «مطلبی نمیتوانم اظهار کنم فقط نظر شخص من اینستکه شربت آقای هراتی داروی سرطان نیست بلکه ممکن است که ادامه آن ممکن است ایجاد مسمومیت کند.»

### اسرار سکوت

هراتی ادامه داد: برای اینکه ملت ایران از اسرار سکوت من باخبر شوند انشاءالله بزودی پس از ثبت فرمول دارو مطالب گرانبها و خاطرات و فعالیتهای ده ساله خود را که از ملاقاتهای شخصیت های مختلف و مطالعات زیادی که در مدت کشف داروی سرطان بعمل آوردم انتشار خواهم داد.

فعلا بگذارید آقای شیخ حسن و هر شخص دیگری که ادعا میکند کاشف باشد.

دفتر خاطرات من دارای هفت جلد کامل است و اتفاقات روزانه خود را در آن یادداشت کرده‌ام.

### وفای بعهد

هراتی امروز گفت: همانطور که تعهد کرده ام انشاءالله تا سر موعد کلیه غده‌های بیماران را از بین برده و آنها را صحیح و سالم تحویل خواهم داد.

## یکهزار و یکصد میلیون ریال اعتبار برای اجرای ۱۲۷ پروژه مربوط بآب و برق و اسفالت شهرها

ازطرف کمپانی کنس یکی ازمهندسین مشاورشهرسازی سازمان برنامه ۱۲۷ پروژه جدیدجهت اجرای عملیات شهرسازی تهیه شده که حاضر و آماده برای انجام مناقصه میباشد.

این پروژه‌هاشامل اجرای برنامه‌های لوله کشی آب- تامین برق و اسفالت خیابانهای شهرهای خراسان- اصفهان -کاشان - یزد-مازندران و گرگان میباشد.

هزینه‌اجرای ۱۲۷ پروژه ساختمان فوق‌الذکر جمعا ۱۱۰۰ میلیون ریال برآورد شده که ازطرف سازمان برنامه تامین میگردد.

## عقدقرارداد ساختمان راه دیوان دره به بیجار وسنندج - کرمانشاه باکمپاکس

امروزاطلاع حاصل‌شد که ازطرف قسمت ارتباطات سازمان برنامه با موافقت وزارت راه‌ساختمان راه‌دیوانه‌درسنندج- کرمانشاه ودیواند به‌بیجار بکمپانی کامپاکس محول گردید وقرارداد نظارت درساختمان این‌راه وسیله کمپانی مزبور بامضاء رسید.

ضمناً ساختمان ۶۲۳ کیلومترازراه‌های کشور وسیله‌این کمپانی انجام گردیده‌است. ونظارت درساختمان راه‌های همدان به کرمانشاه- کرمانشاه بخسروی وراه شاه‌آباد- ملاوی وسرشدبه خلف‌آباد دردست اقدام است.

## ۲۷۸۷ میلیون ریال برای ساختمان‌های جدید فرهنگی

تااین‌تاریخ مبلغ ۲۷۸۷ میلیون‌ریال ازاعتبارات سازمان برنامه برای توسعه‌امور فرهنگی اختصاص‌داده شده که شامل ایجاد ساختمانهای جدید مدارس حرفه‌ای وفنی وکشاورزی وهنری وساختمان‌های نیمه‌تمام‌فرهنگی کشوروسایرامورفرهنگی‌میباشد.

## ترجمه کتاب «نفت‌ایران و سیاست» توسط فرهنگستان علوم شوروی بزبان روسی

فرهنگستان علوم‌شوروی اخیرا اقدام بترجمه کتاب «نفت‌ایران و سیاست» تالیف آقای الول‌ساتن نموده‌است که نسخه هائی از آن‌نیز بتهران رسیده‌است.

آقای الول‌ساتن رئیس‌اسبق اداره‌انتشارات سفارت‌کبرای انگلیس پس‌از ۲۸ مرداد کتابی تحت‌عنوان‌فوق تالیف کرده ودرآن‌قضایای مربوط بملی‌شدن صنعت‌نفت‌ایران‌را کاملاتشریح کرده‌است‌این کتاب بفارسی ترجمه نشده‌ولی فرهنگستان‌علوم شوروی‌دست بترجمه این کتاب بزبان‌روسی زده‌ومقدمه‌ای شامل ۵۰ صفحه برآن‌نوشته‌است آقای الول‌ساتن اینک‌استاد کرسی زبان فارسی‌وعربی دردانشگاه ادنبرگ‌میباشد.

مترجم این کتاب درمقدمه خودبر کتاب الول‌ساتن‌وی‌را بعنوان‌یکی ازمنصف‌ترین‌افرادانگلیسی‌دانسته وقضاوت‌اورادربارهٔ‌قضایای ملی‌شدن صنعت نفت‌ایران یک‌قضاوت‌عادلانه‌شناخته‌است.

## تصویب قرار داداحداث ساختمان های جدید هنرستان تهران

درجلسه شورایعالی سازمان‌برنامه قرارداد احداث ساختمانهای جدید هنرستان تهران مورد تصویب قرار گرفت وکلیه هزینه های ساختمانی و کارگاههای شعب جدید التاسیس هنرستان از طرف سازمان برنامه تامین میشود.

باینترتیب هنرستان‌تهران دارای‌کارگاههای فلزکاری - لوله کشی - ریخته‌گری - برق‌وسیم کشی -جوشکاری - میکانیک اتومبیل -حلبی‌شازی نقشه‌کشی ماشین ودرودگری وبنائی‌خواهدشد که مورداستفاده عده‌بیشتری ازجوانان‌ودانشجویان‌قرارخواهد گرفت.

## پرداخت ۲۶۷ میلیون ریال وام بصاحبان صنایع خصوصی

بمنظورحمایت ازصنایع‌داخلی مبلغ ۳۷٫۱۲۰٫۰۷۸ ریال‌وام تاکنون ازطرف‌بانک اعتبارات صنعتی سازمان‌برنامه بصاحبان صنایع خصوصی‌جهت توسعه‌وتکمیل صنایع‌خود وام‌داده‌شده‌است.

جمع کل مبلغی که‌ازاواخر سال گذشته تاکنون بمتقاضیان پرداخت گردیده‌بالغ بر ۲۶۷٫۷۰۰٫۹۴۸ ریال بمدت ۱۵ سال وبابهره ۶ درصدمیباشد.

## رئیس یکی از بانکهای آلمان باوزیر صنایع ملاقات نمود

ساعت ۹ صبح دیروز آقای «سیبیل» رئیس یکی ازبانکهای آلمان باتفق سه‌نفر ازکارشناسان آلمانی دروزارت‌صنایع‌ومعادن حضوریافته وباآقای مهندس شریف‌امامی وزیرصنایع ومعادن‌ملاقات نمود.

دراین‌ملاقات‌در موردتاسیس‌کارخانه‌های قندجدیددرایران‌وتحوه‌سرمایه گذاری‌وهمکاری سرمایه‌های‌خارجی درصنایع‌قندایران مذاکراتی‌صورت گرفت.

اولین‌شرکت‌تاسیس‌کارخانه‌قنددرخراسان‌تشکیل شده‌وچندتن‌ازسرمایه داران‌خراسان‌در آن‌شرکت‌دارندوموافقت نموده‌اندتابیست‌درصدازسهام‌شرکت رابکمپانیهای خارجی‌واگذارنمایند

## بزودی قسمتی از کنسروگوشت خریداری ارتش تحویل می شود

ازطرف‌کارخانه شاهی‌مقدمات تحویل کنسروهای خریداری‌ارتش‌داده شده وامکان‌دارد که تاچندروزدیگر قسمتی‌از کنسروهای گوشت محصول کارخانه‌شاهی بارتش‌تحویل‌شود.

طی‌قراردادی که بین‌شرکت کنسرو وارتش بسته‌شده طی‌یکسال‌سیصدو پنجاه هزارقوطی کنسرو توسط‌کارخانه مزبور تهیه‌وتحویل ارتش‌خواهدشد و قراراست در صورتیکه میزان تولیدکارخانه افزایش‌یابدارتش‌محصول اضافی‌را نیزخریداری نماید.


تاکنون ۳۲ هزار نفر از فیلم جالب وعالی

وحشی

باشرکت هنرمندنامی

مارلوندبراندو

را در سینماتهران دیده اند

این خود دلیل بزرگی است که‌فیلم عالی وحشی ازبزرگترین محصولات نیمه دوم قرن‌بیستم کمپانی کلمبیا است

آ-۲۵۳۷۸ «کانون طوطی»


در مسابقه‌دوچرخه‌سواری سالیانه باشگاه‌تاج

# دوچرخه‌هائی که بال‌درآورده‌بودند

### برته قهرمان‌استقامت کشورتاکنون‌چهاردوچرخه کورسی بعنوان جایزه‌دریافت کرده‌است

ساعت ۲ بعدازظهر روزپنجشنبه ۱۶ آبانماه‌چهارمین‌مسابقه‌دوچرخه‌سواری باشگاه‌تاج بمسافت‌دودورشمیران زیر نظرسازمان داخلی‌باشگاه‌وفدراسیون دوچرخه سواری انجام گردید دراین مسابقه۷ نفر اززنده‌ترین قهرمانان شرکت‌داشتند.

**خط‌سیر مسابقه**

مسابقه دوچرخه سواری ازجلوی باشگاه‌تاج شروع‌شدودوچرخه‌سواران ازخیابان‌تخت جمشید بطرف جاده شمیران‌حرکت‌نمودندوازجاده‌تجریش بشمیران‌رفتند وازجاده‌پهلوی به‌تهران مراجعت‌ومجددا ازجاده تخت‌جمشید بجاده‌دوم‌شمیران وتجریش‌رفتندو از جاده‌پهلوی برای‌باردوم‌بطرف تهران آمدندمسابقه درخیابان تخت‌جمشید تقاطع‌چهارراه جلال بایارخاتمه یافت دراین‌مسابقه سه‌نفر ازقهرمانان موفق گردیدندبه‌انتهای‌مسابقه‌برسندودرنتیجه آقای‌رضا برته‌بار کورد یکساعت‌وسی وپنج‌دقیقه‌مقام اول‌رابدست‌آورد.

سرعت‌قهرمانان دراین‌مسابقه‌بیسابقه بودوبیشترشباهت‌بمسابقات‌موتوسیکلت رانی‌داشت.

آقای‌مصطفی امینیان که تقریباسه کیلومتر بانفراول‌فاصله‌داشت مقام‌دوم رابدست‌آورد ونفرسوم‌این‌مسابقه نیز آقای‌علی قشقائی‌شد.

میتوان گفت فاصله‌نامبرده نیزبانفر دوم‌بیش ازسه کیلومتر بودجوائز این قهرمانان‌عبارتست ازدوعدد دوچرخه کورسی که بنفرات‌اول‌و دوم اهداء خواهدشد ونفرسوم‌این‌مسابقه‌دوحلقه لاستیک‌داده میشودطبق برنامه‌همه ساله‌جوائز این‌قهرمانان‌را والاحضرت شاهپورغلامرضا پهلوی ریاست‌عالیه کمیته‌المپیک‌ایران‌اهداءخواهندنمود.

آقای‌رضابرته‌چهارسال‌است که‌دراین مسابقات‌شرکت می‌نماید وهمه‌ساله موفق گردیده است که‌یکعددودوچرخه رابجائزه‌ببرد.

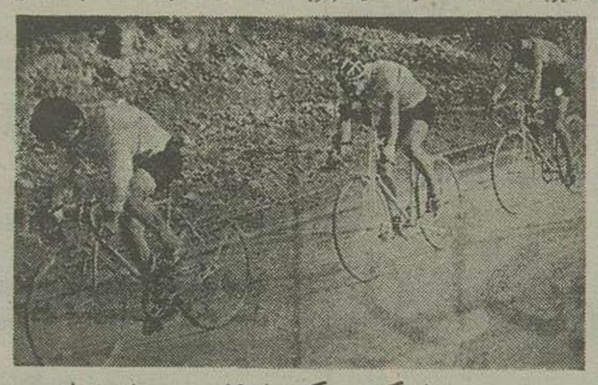

رضابرته‌نفر وسط‌هنگام‌پیشی گرفتن‌ازرقبای خوددرجاده‌شمیران

## نصب دستگاههای جدید برای تکمیل ارتباط تلفنی وتلگرافی باکشورهای عربی

خبرنگارما ازوزارت‌پست وتلگراف‌وتلفن کسب‌اطلاع کرد که طبق برنامه‌ای که‌برای‌ششماهه‌دوم‌سال‌جاری تنظیم‌شده‌است‌وزارت‌پست وتلگراف تاپایان‌سال‌جاری ارتباط‌تلفنی خودرا باتمام کشورهای عربی تکمیل خواهد کرد.

تکمیل ارتباط تلفنی باکشورهای عربی‌ازطریق‌دستگاههای‌موجود در کرمانشاه صورت‌خواهد گرفت.

همچنین‌ارتباط‌تلفنی‌وتلگرافی‌مستقیم بابغدادوسایر کشورهای عربی تا پایان سال‌جاری‌تامین‌خواهد گردید

برای‌این‌منظور دستگاههای‌سه‌کانالی تلفنی‌وشش کانالی تلگرافی در تهران‌نصب‌خواهدشد

همچنین‌بمنظور تقویت‌ارتباط‌باسیم‌داخلی‌دستگاههای‌سه‌کانالی تلفنی و شش‌کانالی‌تلگرافی درمراکزهمدان‌ودرودنصب‌میگردد

### مطالعات یک دامپزشک ایرانی درلندن

لندن- آقای‌دکترمرتضی‌کاوه ازمحل‌بورس‌تحصیلی کمک‌فنی‌پیمان‌بغداد واردلندن‌شده‌است.

وی بین۶تا۱۲ ماه دردانشکده پادشاهی دامپزشکی درلندن دررشته‌های درمان بیماریهای گوسفندان مطالعه خواهد کرد.

تاکنون‌آقای دکتر اسمعیل‌آذرم استادزیست‌شناسی حیوانی دانشگاه تهران‌طبق‌همین‌نقشه بلندن‌رفته ومدت‌یکسال‌دروش‌آموزش‌وتعلیم‌انگلستان مطالعه خواهد نمود.

### مفقودشده

چک شماره ۱۷۱۴۴۶ ازحساب ۱۰۰۲۸۴ بانک‌بازرگانی‌شعبه‌بهارستان متعلق باوب بنائیان مدتی‌قبل‌مفقود شده‌وفاقد ارزش‌است.

آ-۱۷۷۳۹

چون‌اینجانب جواد شیرازی جهت ادامه‌تحصیلات عازم‌اروپاهستم‌بدین‌وسیله‌ازاقوام ودوستان محترمی که موفق‌بزیارتشان‌نشده خداحافظی‌نموده سلامت وسعادت‌ایشان‌راخواستارم

جواد شیرازی

آ-۱۷۷۳۳

## برای واگذاری زمین

بقیه ازصفحه اول

توجه‌آقای‌دکتر اقبال قرارگرفت و مدت ۳ربع‌ساعت‌بامهندسین کشاورزی درباره فوائد کار آزاد صحبت کردند و سپس تلفنی به آقای وزیر کشاورزی‌توصیه کردند که برای‌تسهیل‌کارمهندسین کشاورزی‌غیر شاغل ازهیچ نوع اقدامی فروگذار نشده دوروزبعد مهندسین‌باآقای وزیر کشاورزی‌ملاقات کردندایشان نیزاز این‌فکر استقبال نمود.

روز گذشته‌آقای وزیر کشاورزی‌به حضور اعلیحضرت‌همایونی شرفیاب‌شد وجریان‌تقاضای مهندسین کشاورزی غیر شاغل رابعرض‌رسانید. اطلاعاتی که بدست آورده‌ایم‌حاکی‌است که‌مهندسین کشاورزی مورد تمجید اعلیحضرت همایونی‌واقع‌شده‌اند.

آقای وزیر کشاورزی دراین مورد امروزاظهارداشت:من پیشنهاد کردم که‌سه‌برابرمیزان‌معمول باین‌مهندسین زمین‌واگذارشود. اعلیحضرت‌فرمودند سه‌برابرچیست‌پنج‌برابر بدهید. این مهندسین مثل‌شمع می‌توانند محیط اطراف‌خودواهالی‌راکه درآن‌مشغول کارمیشوندروشن کنند وعلم کشاورزی رابگوشه‌وکنارمملکت رسوخ‌دهندو باندوسائل تشویق آن‌هاهمه گونه‌فراهم شود.

بقراراطلاع اعلیحضرت‌همایونی امرفرموده‌اند که‌برای تحصیل‌مجوز قانونی جهت واگذاری زمین واعتبار به‌مهندسین‌غیرشاغل کشاورزی‌لایحه‌ئی از طرف دولت تنظیم وبه مجلس تقدیم‌شود.

آقای وزیر کشاورزی امروزگفت برای‌تنظیم این‌لایحه ازامروزشروع باقدام می‌شود وامیدواریم که بزودی مجوزلازم ازمجلسین‌تحصیل‌شود

## موتور برق برای جذامخانه

امروزسخنگوی‌وزارت بهداری گفت بنابدستورتلگرافی‌آقای دکتراجی وزیربهداری یک‌دستگاه موتور دیزل چهل کیلوواتی برای‌تامین‌برق‌جذامخانه بمشهد فرستاده‌شد همچنین یک‌موتور برای‌چاه‌آب بجذامخانه‌ارسال گردید.

### انتصاب

آقای‌جلیل طاهباز رئیس‌دفتراداره امور اجتماعی‌وزارت کشورسمت‌معاون اداره‌آمار آموزشگاه‌منصوب‌ومشغول کارگردید.

## تظاهرات برضدزبان‌رسمی هند

دهلی‌نو- دیروزدولت‌هند زبان‌پنجاب‌رابعنوان زبان‌رسمی هنداعلام کردولی‌هندوها نسبت‌باین‌جریان‌اعتراض‌نموده‌ودرپایتخت بنمایشهائی دست زدندپلیس ونیروهای‌انتظامی‌درحال‌آماده‌باش‌بودند وجزچندزدوخورد کوچک حادثه‌دیگری‌روی‌نداد ممکن‌است‌تصمیم دولت‌هند موجب‌بروزاغتشاشات‌ونا راحتی‌هائی درسراسر هندشود. (رویتر)

## لبنان عذرپناهندگان رامیخواهد

بیروت-دیروز دولت‌لبنان‌اعلام کرد که ازنظرامنیت کشور ۵۰۰ نفراز پناهندگان سوری،اردنی وفلسطینی‌راازلبنان تبعید کرده‌است‌این افرادبه فعالیتهائی مخالف‌دولت‌لبنان‌دست زده‌بودند. ازقرارمعلوم‌افرادمذکوربسوریه تبعیدشده‌اند. (رویتر)

## اتحادیه بزرگ

بقیه ازصفحه سوم

ضربان‌قلب‌سگ‌میباشدودرهر دفعه۱۲۵ ضربان‌شنیده میشودکه‌گویا متعلق‌به قلب‌سگ‌باشد واین‌شماره نشان‌میدهد که‌موضع‌سگ‌مزبور بحال‌طبیعی است.

این‌دانشمندآلمانی گفت که دیروز مدت‌نه‌دقیقه این ضربان‌را شنیده و بدقت مطالعه کرده‌است.

دومین‌قمر مصنوعی شوروی درحال حاضر درهر۱۰۳ دقیقه‌و۴۸ ثانیه‌یکبار بدورزمین میگردودوحداکثر فاصله‌آن اززمین ۱۷۰۰ کیلومتراست.

دردارمشتات‌بعضی‌دیگرازدانشمندان آلمانی‌اطلاع داده‌اند که ازعصر روز جمعه‌دیگر قادربشنیدن علائم‌رادیوی این‌قمر مصنوعی نبوده‌اند.

این‌قمرصبح روزشنبه گذشته‌ازبالای دارمشتات عبور کرده ولی هیچگونه علائمی‌ازآن ضبط‌نگردیده‌است. (آسوشیتدپرس)

### سکوت درباره سگ

مسکو- مجدداً درباره‌موضع‌سگ‌نژاد «لایکا» دراطلاعیه رسمی‌تاس که‌راجع‌به ماه‌مصنوعی‌شوروی انتشار یافت،چیزی دیده‌نمیشود. آخرین‌باری که‌دراطلاعیه راجع‌بحال «لایکا» مطلبی‌نوشته شده‌بود روزپنجشنبه گذشته‌بود(آسوشیتدپرس)

### دوسال پیش

بلگراد-یکی‌ازدانشمندان‌یوگسلاوی که‌رئیس رصدخانه بلگراداست‌اظهار داشت که‌شورویها دوسال‌پیش یکماه مصنوعی بفضاپرتاب کردند.

وی‌افزوددوسال‌پیش‌یک شیئی‌نورانی رادرفضادیده که‌معلوم‌شدشهاب‌بوده‌است واکنون که‌حرکت‌شیئی‌نورانی‌مذکور راباماه مصنوعی‌مقایسه میکنم، بدین نتیجه‌میرسم که‌شیئی مزبور نیزیکماه مصنوعی‌بوده‌است که شورویها دوسال پیش‌آنرا بفضاپرتاب کرده‌بودند. (آسوشیتدپرس)

### قمر مصنوعی

ازلندن-عصردیروزرادیوورشواطلاع داد که‌انتظار میرودامشب اعلامیه‌ای درباره‌سرنشین دومین‌قمر مصنوعی در مسکومنتشر شود.

مردم‌اینک‌در مسکو باعلاقه زیادی منتظرانتشار این‌اعلامیه هستند.

رادیومسکوومطبوعات‌شوروی ازدیروز برخلاف‌روزهای پیش‌بوضع‌عمومی‌سگ اشاره‌نمیکنند درحالیکه سابقا در اعلامیه‌های‌شوروی درباره‌قمر مصنوعی وسگ سرنشین آن‌مشروحا مطالبی نوشته‌میشده است.

### قمر مصنوعی امریکا

واشنگتن -پس‌ازفرمان‌وزارت‌دفاع امریکا پیرامون شرکت کارشناسان ارتش‌درکار تکمیل‌اقمار مصنوعی‌اینک متخصصین‌نظامی امریکامیکوشند تادر این‌مسابقه پیروزشده‌ودر اولین‌فرصت قمرامریکا رافضاپرتاب کنند مقامات رسمی امریکا نیزتلویحاضمن‌کرده‌اند که‌اولین‌قمرامریکاضمن‌هفته‌های آینده پرتاب‌خواهد شد.

امروزمقامات علمی نیروی دریائی امریکااظهارداشتندبین‌نیروهای‌مختلف ارتش‌امریکا برسرپرتاب اولین قمر مسابقه‌ای آغاز شده‌است زیرا نیروی دریائی،هوائی‌وارتش‌امریکاهمگی‌برای یک‌منظورکار میکنند که‌آن‌نیزتکمیل قمرامریکا است.

## برای جداکردن ترکیه

بقیه‌ازصفحه‌سوم

روزنامه المساء کلشه یک‌قسمت از این‌نامه را نیزدر شماره روز جمعه گذشته خودچاپ کرده ولی مقامات ترکیه‌منکر وجوداین نامه شده‌اند. دراین‌روزنامه‌نوشته‌شده که‌بن گوریون نیزدرمقابل حق حاکمیت ترکیه‌رابر ناحیه‌اسکندرون برسمیت‌شناخته‌است.

### حاکمیت ترکیه براسکندرون

سخنگوی وزارت امور خارجه ترکیه اظهارداشت که دولت ترکیه احتیاجی بشناسائی سایردول‌در مورد حاکمیت ترکیه‌بر اسکندرون‌ندارند وهمه‌میدانند که اسکندرون‌قسمتی‌از خاک‌ترکیه است.

اخبار دائربفعالیت‌واحد های‌نظامی ترکیه درنزدیک مرز سوریه نیزمورد تکذیب‌سخنگوی وزارت امورخارجه ترکیه‌قرار گرفت. وی گفت اظهار دائربراینکه واحدهای نظام مشترک بقدری درمرز سوریه‌متمرکز شده‌اند که‌بکمک دوربین میتوان فعالیت‌این واحدها وفعالیت‌مستشاران‌نظامی‌امریکا رااز داخل خاک سوریه مشاهده کرد بی اساس میباشد .(اسوشیتد پرس)

### نیمساعت تیراندازی

دمشق -طبق اعلامیه رسمی دولت سوریه‌دیروزیک‌دسته‌ازسربازان‌ترکیه بدودهکده سوری که‌درمرزشمال‌شرقی نزدیک‌شهر قوام‌چپلی قراردارد حمله نمودندومدت نیم‌ساعت بین نیروهای طرفین تیراندازی ادامه‌داشت.

یکی ازسربازان ترک‌درخاک سوریه دستگیر شدومقامات‌ترکیه وسوریه تصمیم گرفته‌اند که مسئله رسیدگی کنند طبق‌همین اعلامیه روز جمعه دوهواپیمای‌جت نیزبرفرازخاک‌سوریه درناحیه نزدیک مرزلبنان‌پرواز کرده اند(آسوشیتدپرس)

## آمار هوائی

آمار هوائی ۱۸ آبان‌ماه ۱۳۳۶ از اداره کل هواشناسی

| | | |
|---|---|---|
| ساعت‌شش و نیم صبح | ۹ | درجه‌بالای‌صفر |
| « ۱۳ | ۱۱٫۲ | درجه‌بالای‌صفر |
| « ۱۸٫۳۰ | ۹٫۵ | درجه‌بالای‌صفر |
| حد اکثر | ۱۲ | درجه‌بالای‌صفر |
| حد اقل | ۹ | درجه‌بالای‌صفر |

مقایسه: درجه‌حرارت تهران نسبت بروزقبل صبح‌نیم‌درجه کمتر وظهر هفت‌دهم‌درجه‌وشب نیم‌درجه‌بیشتر بوده است.

حداکثرحرارت نیم‌درجه ازروز قبل بیشتر بوده‌است.

گرمترین‌وسردترین نقاط: در۲۴ ساعت گذشته طبق آمار هواشناسی کشوری(مهرآباد) گرمترین‌نقاط ایران بندرعباس‌وبوشهر۳۲ درجه بالای‌صفروسردترین‌امکنه شهرکرد سه‌درجه‌زیرصفر بوده‌است.


فروشگاه های مجهز

پوشش وخوش پوش

باطلاع خانواده های محترم میرساند که پوشاک امسال را بااستفاده از آخرین نشریات سالن های مد جهان تهیه و در اختیار شما میگذارد

پوشش

اول لاله زار

خوش پوش

لاله‌زار - اول رفاهی

آ- ۲۵۳۱۴

از فردا صبح

درسینمای درجه اول

لاله‌زار وسینماتابان

(درمحل سابق سینمای البرزروبروی سینمای ایران)

سمندر

یک فیلم پرحادثه‌وماجرای توام بارقص وآواز که‌شمارا مبهوت خواهد کرد

برمنات هنرپیشه‌نامی فیلم مانگالا

بینارای هنرپیشه مشهور فیلم چنگیزخان

درشاهکارجاویدان صنعت سینمای کشور هندوستان

شروع درالبرز ۱۰صبح-۲-۴-۶ بعدازظهر

شروع درتابان۱۰ونیم- ۱۲ونیم ۲ونیم-۴ونیم ۶ونیم- ۸ونیم بعدازظهر «کانون‌طوطی»

آ-۲۵۴۴۳

قابل توجه کارخانجات صنعتی

ترانسمیسیون های خودرا باتسمه چرمی سلوس مجهز کنید

۱- اندازه گیری دقیق

۲- نصب وپیاده کردن سریع

۳- دوام فوق العاده

۴- صرفه‌جوئی دراستعمال

۵- قیمت باصرفه

شرکت سهامی میشن تهران - تلفن ۲۴۴۳۸


نامه‌سرگشاده اهالی جوادیه

## جناب آقای دکتر جلالی وزیر کشور

محترماچون آقای نیکوسرپرست‌شهرداری‌جوادیه‌جنوب‌غرب‌درمدت‌یک ماه‌تصدی خوداقدامات مفیدوموثری درباره‌شهرجوادیه نموده‌اندوتنهااز دوقلم عوارض این‌شهر (پاسگاه‌وسینما) مبلغ ۱۳ هزارتومان اضافه‌درآمد دریک ماه‌داشته لذااینجانبان امضاء کنندگان ذیل‌استدعا داریم مادام که انجمن شهر تشکیل نشده مقررفرمایندشخص آقای‌نیکو که موردا‌عتماد واطمینان کامل‌صد هزارنفر جمعیت‌جوادیه بوده‌اندمجددا بسمت‌خودرا بقاءوشهرداری جوادیه راادارهٔ نمایند

ازطرف ساکنین جوادیه‌جنوب غرب‌تهران:الاحقر علی دبیری امام‌جماعت -ابراهیم‌حکمت مدیر روزنامه روح آزادی - حاج‌سیدفضل اله‌عابدی‌مدیر عامل شرکت اسفالت‌جهان،احمدمحمدرادهٔ‌عضوهیئت‌مدیره بازرگانان تهران ، لطف‌اله یکتاعضو هیئت مدیره مسجدسادات یوسف قربانی عضواطاق بازرگانی تهران ،حاج کوچک علی آهنگران ، اصغر قانعی ، دکتر طباطبائی ، امین الشرعی ، صفائی ،دکترغیاثوند ،حسن دبیری،قدرت‌اله فرجی ، واعظی ،دکتر اسماعیلی‌مدیر داروخانه‌جهان‌نما دکتر قائقیان - علی‌محمد حجاریان دائی زاده وچندین امضاء دیگر

آ-۱۷۷۵۱

توجه‌آقای وزیر کشور را بدر خواست ساکنین جوادیه‌جلب مینمائیم

اطلاعات

## متن تلگرافهای متبادله بین شاهنشاه و عبدالناصر

طوری که جراید مصر خبر میدهند دوهفته پیش جمال عبدالناصر رئیس جمهوری مصر تلگراف زیر را بمناسبت تولد اعلیحضرت همایون شاهنشاه به معظم له مخابره کرد:

«خیلی خوشوقتم از فرصتی که روز تولد اعلیحضرت بمن میدهد استفاده کرده بهترین تبریکات قلبی خود را تقدیم دارم و سعادت و سلامت شخص اعلیحضرت و ترقی و پیشرفت ملت ایران را خواستارشوم.»

اعلیحضرت همایون شاهنشاهی نیز تلگراف زیر را در پاسخ تلگراف عبدالناصر مخابره فرمودند

**پاسخ شاهنشاه**

«از تلگراف تبریکی که بمناسبت روز تولد ما مخابره کرده اید قلبا سپاسگذارم و سعادت و سلامت آن حضرت را خواستارم»

## از دیشب فیلم مولوی در ۲۷ سینمای

### تهران بمعرض نمایش گذاشته شد

سخنگوی یونسکو در ایران امروز اظهار داشت:

ازشب گذشته در ۲۷ سینمای تهران فیلم «روزمولوی» بمعرض نمایش گذارده شد. فیلم مزبور ازمراسم «روزمولوی» که درسالن دانشکده حقوق اجرا شده تهیه و هم اکنون هرشب هزاران نفر از مردم تهران فیلم مزبور را میتوانند تماشا کنند همچنین قرار است فیلم (روزمولوی) درسینماهای بزرگ شهرهای مختلف جهان نیز بمعرض نمایش گذارده شود.

آخر وقت امروز اطلاع حاصل شد که قسمت دوم تجلیل از مولانا روز دوشنبه هفته آینده ۲۷ آبان در محل تالار فرهنگ باشرکت ارکستر ۲۴ نفری اداره هنرهای زیبا اجرا گردد که خبر مربوط بآن جداگانه درصفحه شش این شماره منتشر شده است.

البته خوانندگان توجه خواهند داشت که در مطلب مزبور که قبل از کسب خبر اخیر نوشته شده بجای روز دوشنبه هفته آینده که مراسم اجرا خواهد شد روز پنجشنبه هفته جاری ذکر گردیده است.

## پشتیبانی آمریکا از قطعنامه ایران

### درباره اقلیتهای هندی و پاکستانی مقیم آفریقای جنوبی

سازمان ملل متحد ـ دیروز آقای هلمن ولز نماینده آمریکا در کمیته مخصوص سیاسی گفت که آمریکا از قطعنامه دولت های ایران، مکزیك، یوگوسلاوی برای شروع مذاکره دولت افریقای جنوبی با دو دولت هندوستان و پاکستان جهت رفع تبعیض نژادی نسبت باقلیت های این دو کشور ساکن افریقای جنوبی پشتیبانی خواهد کرد.

نماینده دولت ایران در کمیته سیاسی سازمان ملل متحد در جلسه اخیر کمیته که شکایت دولتین هند و پاکستان از رفتار دولت افریقای جنوبی نسبت باقلیت پاکستانی و هندوستانی آنکشور مطرح بود شدیداً بر ویه دولت افریقای جنوبی حمله کرد.

### برای تقویت برق یوسف آباد سازمان آب تهران ۲۵۰ کیلووات برق داد

اخیراً اهالی یوسف آباد نسبت بکمبود برق و خاموشی شکایاتی داشتند پس از اقداماتی که بعمل آمد ازدیروز ۲۵۰ کیلووات برق از سازمان آب تهران در اختیار برق یوسف آباد گذارده شد و برق آنجا دائر گردید.

## بورس تحصیلات فوق لیسانس در انگلستان برای دانشجویان ایرانی

### هیئت عملیات اقتصادی آمریکا نیز چهار بورس تحصیلی جهت دانشجویان ایرانی اختصاص داده

طبق موافقت شورای فرهنگی بریتانیا در ایران دانشجویان ایرانی که مایل به مطالعات فوق لیسانس در انگلستان باشند باید دارای دانشنامه لیسانس بوده و سن آنها بین ۲۵ تا ۳۵ سال و دارای اطلاعات کافی در زبان انگلیسی باشند.

دوره بورس تحصیلی از اول اکتبر ۵۸ شروع و برای مرحله اول یکسال تحصیلی یعنی دو ماه خواهد بود و کرایه عزیمت و مراجعت و هزینه تحصیل و اقامت در انگلستان از طرف شورا پرداخت میگردد.

همچنین هیئت عملیات اقتصادی آمریکا اطلاع داده است که در حال حاضر چهار بورس تحصیلی جهت مطالعه در آمریکا طی سال ۵۸ـ۵۹ اعلام میشود و ممکن است بورسهای تحصیلی دیگری نیز اعلام گردد.

دو بورس تحصیلی جهت آموزگاری، پزشکی پیشگیری و یکی برای خدمات پرستاری بیمارستان و یکی هم جهت اداره امور بیمارستان میباشد.

### درباره تاریخ ورود سفیر جدید مصر

روزنامه «الاهرام» در یکی از شماره های هفته قبل مینویسد:

آقای محمود حماد محرم سفیر کبیر جدید مصر در ایران تحت یك عمل جراحی قرار گرفت. سفیر مصر در اواخر هفته آینده «هفته جاری» برای تصدی پست جدید خود بایران عزیمت میکند.

امروز مقامات وزارت امور خارجه از این موضوع اظهار بی اطلاعی کرده و گفتند هنوز هیچگونه اطلاع رسمی از تاریخ ورود سفیر کبیر جدید مصر بما نرسیده است.

### رئیس جدید بانك رهنی

چون آقای آقاخان بختیار وزیر کار از ریاست بانك رهنی استعفا داده بود لذا آقای دکتر اعتبار بریاست بانك منصوب شد.

آقای دکتر اعتبار چندین دوره نماینده مجلس بوده و اکنون در اروپا بسر میبرد و تا چند روز دیگر برای تصدی شغل جدید خود بتهران خواهد آمد

برای احتیاط
همیشه در خانه و در سفر
قرص
ساریدون
Saridon
ساخت کارخانه فروش سویس که ... و اعتماد کلیه پزشکان جهان است همراه داشته باشند
(۷) آ ـ ۱۷۶۹۹

## مطالعه طرح اتصال راه آهن ایران و ترکیه

### یك شرکت آمریکائی واگذار شد ـ دولت آمریکا برای مطالعات مربوط باین پروژه ۲٫۱۰۰٫۰۰۰ دلار اختصاص داد ـ نماینده کمپانی آمریکائی بتهران آمد و پس از مذاکره باوزیر راه بترکیه رفت

امروز اطلاع حاصل شد که درهفته گذشته آقای «هنسن آرمسترانك» رئیس عملیات خارجی شرکت «دولوو کیتر» شیکاگو وارد تهران شد و روز جمعه گذشته «پریروز» تهران را بقصد ترکیه ترك گفته است.

شرکت «دولوو کیتر» یکی از پیمانکاران تهیه پروژه عظیم ارتباطات پیمان بغداد میباشد.

پیمانکاران اکنون در منطقه پیمان مشغول مطالعه هستند و این پروژه شامل اتصال راه آهن ایران بترکیه است.

آقای آرمسترانك در مدت اقامت خود در تهران با تیمسار سرلشکر ولی انصاری وزیر راه مذاکرات لازم را انجام داد و قرار اطلاع وزارت راه تسهیلات اداری و مواد و سایر کارها را برای گروه مامور مطالعه فراهم میسازد.

وی همچنین با مقامات اصل چهار مذاکراتی بعمل آورد.

دولت آمریکا برای مطالعات مربوطه باین پروژه مبلغ ۲ میلیون و یکصد هزار دلار کمك کرده است. مبلغ مزبور برای مطالعات اقتصادی و انجام کارهای مهندسی اتصال خط آهن ایران بترکیه بکار خواهد رفت و با تکمیل این راه آهن، ایران به بندر آزاد اسکندرون در مدیترانه متصل خواهد شد.

آقای آرمسترانك در مدت اقامت خود در ترکیه با کارشناسان مربوط که این پروژه را بمرحله اجرا خواهند گذاشت ملاقات و مذاکره میکنند.

مهندسین شرکت «دولوو کیتر» در ظرف مدت شش ماه آینده آمار و اطلاعاتی را که در مطالعات قبلی بدست آورده اند جمع آوری خواهند کرد و مسیر خط آهن را تعیین خواهند نمود. همچنین مطالعاتی در باره حزینه و وسائل مورد نیاز و آماده کردن لوازم و محل احداث ایستگاهها بعمل خواهند آورد.

قسمت مهم این مطالعات شامل مطالعات اقتصادی در مورد محصولات و مسافرینی است که از این خط جدید استفاده خواهند کرد مطالعاتی نیز در مورد منابع معادن بعمل خواهد آمد. در گروه مامور مطالعه یکنفر زمین شناس شرکت دارد.

آقای آرمسترانك اظهار داشت که در مذاکرات وی با مقامات ایرانی و با عونی خالدی دبیر کل پیمان بغداد بوی اطمینان داده شده است که برای انجام امور مطالعاتی کاملا باوی همکاری خواهد شد.

پروژه اتصال راه آهن یکی از چندین پروژه ارتباطات و احداث شاهراهها و خط آهن در منطقه پیمان بغداد است که آمریکا بپرداخت مبلغ ۱۲ میلیون دلار در آن همکاری میکند.

## تغییر در پست فرماندهان ارتش

سخنگوی ستاد ارتش امروز اظهار داشت:

بفرمان مطاع شاهانه از تاریخ شانزدهم آبان ماه ۳۳۶ مشاغل افسران نامبرده بشرح زیر مقرر میگردد:

۱ـ سرلشکر ولی الله قره نی بسمت معاون دوم ستاد ارتش
۲ـ سرلشکر حسین سیاسی فرمانده سپاه ۶ خاور
۳ـ سرلشکر فضل الله امان پور فرمانده دفاع تهران
۴ـ سرلشکر عبدالله عمیدی رئیس اداره بازرسی مالی ارتش
۵ـ سرلشکر حسین هاشمی حائری رئیس اداره دادرسی ارتش
۶ـ سرلشکر رضا جوادی منتسب بستاد بزرگ ارتشتاران
۷ـ سرلشکر میر محمدعلی مقدم منتسب ستاد بزرگ ارتشتاران
۸ـ سرتیپ احمد مازین فرمانده لشکر دهپیاده فارس
۹ـ سرتیپ محمدتقی پرتوی رئیس اداره سررشته داری ارتش
۱۰ـ سرتیپ عطاءالله کیافی فر رئیس اداره ذخائر ارتش.

## رئیس سازمان چای کلکته

### دیروز وارد تهران شد و امروز با معاون وزارت بازرگانی ملاقات کرد

عصر دیروز آقای «کوشال» رئیس سازمان چای کلکته وارد تهران شد و صبح امروز با آقای کورس معاون وزارت بازرگانی ملاقات نمود.

مطابق برنامه ای که تنظیم شده رئیس سازمان چای کلکته ده روز در تهران توقف خواهد نمود و در این مدت بر امسر و اصفهان عزیمت نموده و با وزیر کشاورزی و مسئولین سازمان و شرکت چای ایران و عده ای از بازرگانان چای ملاقات و مذاکره خواهد نمود

بقرار اطلاع رئیس سازمان چای کلکته در مورد وضع چای هند در بازار ایران مطالعاتی خواهد نمود و در مورد همکاری بازرگانان ایران و هند مذاکراتی بعمل خواهد آورد.

### انتقال دستگاههای تلفنی و تلگرافی به ساختمان جدید

از وزارت پست و تلگراف و تلفن کسب اطلاع شد که ظرف چهار ماه آینده کلیه دستگاههای تلگرافی و تلفنی بساختمان جدید پست و تلگراف واقع در ابتدای خیابان ناصرخسرو منتقل خواهد گردید.

بنای ساختمان جدید بدامنه دارد و بزودی تمام خواهد شد قرار است ساختمان فعلی پست و تلگراف در میدان سپه خراب شود و بجای آن یك ساختمان مدرن بنا گردد هزینه این ساختمان یکصد میلیون ریال میباشد.

### کلاس های کارآموزی جهت مدیران و معلمین خانه داری

قرار است از طرف فرهنگ تهران چند کلاس کارآموزی جهت معلمین خانه داری و مدیران دبستانهای پایتخت تشکیل گردد.

در این کلاسها که هر یك بمدت چند ماه تشکیل خواهد شد عده ای از مدیران روش تعلیم و تربیت جدید را برای معلمین تشریح خواهند کرد.

JUKI
چرخ خیاطی
ژوکی
اشتهار جهان است
(آگهی خورشید) آ ـ ۲۳۶۸۴ ۳ـ۱۴

بزرگترین فیلم کمدی ـ انتقادی برای اولین مرتبه
ماجراهای چارلی
اثر نابغه فنا ناپذیر چارلی چاپلین برنامه سینما دنیا
«کانون طوطی» آ ـ ۲۵۴۷۶

۳۰ دستگاه فرستنده ۴۰۰ واتی و یك فرستنده ۱۰۰ کیلوواتی
و ۳۰ گیرنده برای تقویت صدای رادیوها و ارتباط داخلی کشور تا پایان امسال در سراسر کشور نصب میگردد

امروز اطلاع حاصل شد که بمنظور ارتباط تلفنی در داخل کشور سی دستگاه فرستنده چهارصد واتی و سی دستگاه گیرنده بی سیم در ایران نصب خواهد شد.

۱۲ دستگاه از گیرنده های بیسیم در تهران و ۱۸ دستگاه دیگر آن در شهرستانهای بهبهان ـ ساوه ـ کاشان سمنان ـ نائین ـ کلپایگان ـ نیشابور تربت حیدریه ـ بجنورد ـ قوچان زابل سبزوار ـ زنجان ـ گنبدکاوس ـ مهاباد خوی ـ مراغه و اردبیل نصب میگردد.

همچنین دو دستگاه فرستنده یك کیلواتی موج متوسط برای تقویت پخش صدای مشهد و کرمانشاه نصب میشود برای تقویت پخش صدای تبریز نیز یکدستگاه فرستنده پنج کیلواتی موج متوسط نصب میگردد.

ضمنا همانطور که قبلا اطلاع دادیم یکدستگاه فرستنده یکصد کیلواتی موج کوتاه با آنتن مربوطه و یکدستگاه موتور مولد برق بقدرت یکهزار اسب برای تقویت پخش صدای رادیو تهران نصب میشود.

اولین شب نشینی گل
سه شنبه شب ۲۱ آبان ماه در
کلبه
از ساعت ۸ بعد از ظهر تا صبح
آواز و رقص اسپانیولی خواهران ارنکا
رقص دورین
ارکستر معروف پالمبو
بهای شام ۲۵۰ ریال میز را قبلا
سفارش دهید تلفن ۸۳۴۲۳ ـ ۸۳۴۲۳
مهمانخانه دربند
آ ـ ۲۵۲۶۰ ۳ـ۱

برای تعویض املاك در تهران و حومه
ببازرگانی شهاب میدان شهناز (فوزیه) مراجعه فرمائید
آ ـ ۲۵۲۸۸ ۲ـ۱

پارتی جدید آخرین مدل
رادیوگرام کوبا
با رادیوهای زیمنس «موج ۷۵ و موج بلند»
وارد شد
مشتریانی که پیش خرید نموده اند برای تحویل هرچه زودتر مراجعه فرمایند. الکتریکی زهره ـ لاله زار نو
آ ـ ۲۵۳۹۶ ۲ـ۱

چند کلمه حرف حسابی از
گلنار
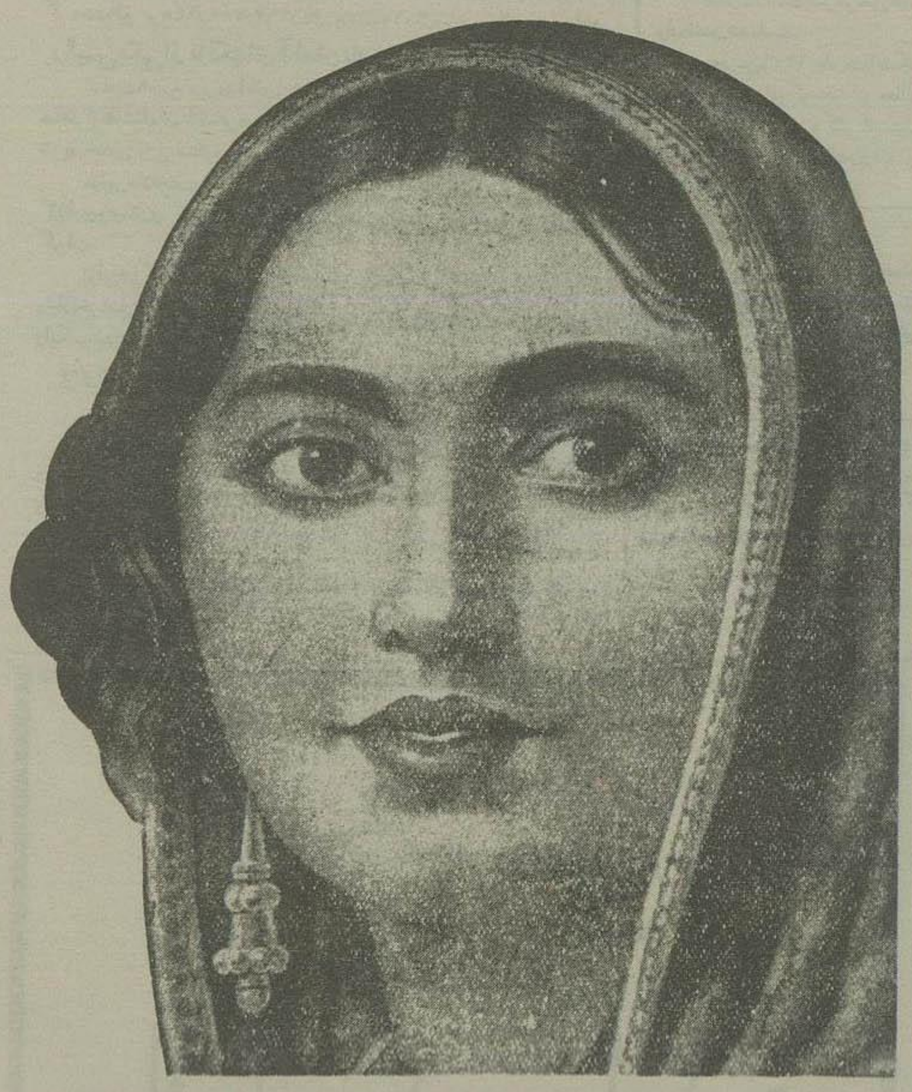
من از اینکه اینک روغن نباتی شده ام بینهایت خوشوقت و راضی هستم زیرا امروز میلیونها نفر از مردم جهان سلامتی و تندرستی و خوشبختی خود را مدیون روغن نباتی میباشند و بهمین جهت است که مراجع صلاحیتدار بهداشتی جهان روغن نباتی را بعنوان عامل بزرگ و مؤثری در سلامتی افراد انسانی شناخته و مصرف مرتب آنرا بخانواده ها توصیه میکنند.
اینك اجاره بدهید با اطمینان کامل بگویم
روغن نباتی صد در صد خالص گلنار
دل را و معده را و کبد را مقوی است
آ ـ ۲۵۴۴۸

بالاخره
ولوسولکس
وارد ایران شد

ارزانترین
و
ساده ترین
دوچرخه موتوری!
آقا! خانم!
چرا دوچرخه سوار میشوید؟
ولوسولکس راکه درواقع دوچرخه ایست
خود رو انتخاب کنید

شرکت سهامی ایران خلیج ـ لاله زار نو خیابان کوشك تلفن ۳۸۶۱۹
«کانون طوطی» آ ـ ۲۵۴۴۴