اطلاعات

سال دوم شماره ۳۰۳ — صبح سه شنبه سی ام فروردین ۱۳۱۷ — تك شماره ۲۰ دینار

نگارش مخبر مخصوص شهری

اخطار شهرداری

رعایت پاکیزگی و نظافت
فروش بقیمت عادله

دیروز بامدادان وقتی ازخیابان میگذشتم اخطاری که ازطرف شهرداری منتشر شده بود و جمعی پیرامون آن گرد آمده مشغول خواندن آن بودند جلب نظرم را کردمن نیز بالطبع درجمع خوانندگان داخل شده ومواد ده گانه آنرا خواندم ویادداشت کردم .

در آگهی نامبرده شهرداری مثل همیشه وظایف وتکالیف اساسی پیشه‌وران و فروشندگان خواربار را بشرح ذیل متذکر شده بود .

۱— دکاندارها باید اجناس خودرا بقیمت معین ازطرف شهرداری بدون کم و کسر بمشتریان خود بفروشند.

۲— کلیه اجناس متعلق بخواربار باید تمیز وتازه ومرغوب و بطرز مطلوب در دکان‌ها درصندوق وجعبه وقفسه و شیشه بتناسب وضعیت جنس گزارده شود .

۳— دکاندارها بایدبرای جادادن اجناس از حدود داخلی دکان خود تجاوز ننموده و معابروپیاده روهارا مورد استفاده قرارندهند

٤— کلیه فروشندگان خواربار باید اجناس خودرابوسیله نصب درهای شیشه ای درمقابل دکان از گردوخاك خارج حفظ نمایند .

٥— هردکان داری باید دراول وقت هرروز قفسه های داخل وشیشه های در دکان را گردگیری کرده ومراعات نظافت کامل رابنماید

٦— درهاوپنجره های هردکان بایدهمیشه دارای رنك خوب وتمیز باشد و دستگیره های آن پاك باشد.

۷ — عموم پیشه وران و دکان داران خواربار باید درموقع کار پیش‌بند سفید وتمیز داشته دستهای خودرا همیشه تمیز نگاه دارند و اجناس رابوسیله قاشق و کفگیرك وانبرهای فلزی تمیز برداشته وازدست زدن به آنها احتراز نمایند.

۸ — ترازو و سایر ابزار دکان باید همیشه براق وتمیز باشد

۹— هرگونه جنس مربوط بخواربار باید باپاکت درترازو گذارده شود تا اجناس مختلف آلوده نگردد

۱۰— کلیه دکاندارها بایددارای سطل دردار بوده خاکروبه دکان خودرا درآن ریخته وهرصبح در موقع مراجعه رفتگر در چرخ های حمل زباله خالی نمایند ریختن خاکروبه در پیاده روهای مقابل دکاکین ودرپای درختهای اطراف خیابان وجویها اکیداً قدغن است

✿✿✿

دراین مسئله بهیچوجه جای تردیدنیست که مراعات این اصول ازطرف کسبه وپیشه وران تاچه اندازه برای خریداران مفید وسودمنداست وتاچه پایه بحفظ صحت وتندرستی عامه کمك می کند زیرا چون همواره مقدارزیادی میکربها وموجودات زنده ذره‌بینی که عامل اساسی کلیه بیماریهاست درهوا درمیان گرد وغبار پراکنده میباشد بدیهی است اگر اجناس بخصوص خواربار از قبیل میوه ها و سبزیها وغیره درمعرض گردوغبار قرار گیرد آلوده وفاسدشده مصرف کنندگان آنرا بیمار میسازد و بعکس اگر آنها رااز گرد و غبار مصون وحفظ نمایند کمترممکن است آلوده وفاسد گردد البته اینها یك مسائل بدیهی است که همه کس کم و بیش بدان آگاه است ولی نکته ای که مرا بنگاشتن این سطور برانگیخت سودی است که عاید کسبه وپیشه ورانی که این مقررات رارعایت نمایند می‌شود که اگر بخوبی متوجه آن شوند کوشش فراوان درانجام این مقررات خواهندنمود

شکی نیست که یگانه هدف ومقصود هر فروشنده ای اینستکه کالای خودرا بمقدار زیاد بفروش رسانیده وسودبیشتری ببرد وبرای اینکار بایدپیوسته پرشماره خریدارن کالاهای خود بیفزاید بهترین وسیله جلب مشتری علاوه بردرستی و انصاف شخص کاسب منظره مناظره ولطافت وپاکیزگی اجناس اوست که در درجه اول توجه و ذوق خریداران را جلب میکند

هیچ آدم باذوق وسلیقه ای ممکن نیست راضی شود که مایحتاج خود را از یك دکاندار لاابالی که کثافت از سر وروی خود او ومغازه و اجناسش میبارد بخرد طبع انسان از چنین خریدی بیزاراست .

وبعکس فرضا انسان احتیاجی هم نداشته باشد وقتی خودرا درمقابل یك مغازه آراسته یك فروشنده پاکیزه وباادب ویك کالا های تمیز و فاسدنشده یافت میل بخرید آن پیدامی کند و حتی از دادن قیمت زیادتر هم خود داری نمی کند .

بنابراین آقایان پیشه‌وران وفروشندگان خواربار اولا برای حفظ سود ومنفعت شخصی خودشان ثانیا برای رعایت ذوق وسلیقه امروزی عامه که ازهر چیز کهنه وکثیف بیزارند باید سعی درآراستن و پاکیزگی مغازه‌های خود نموده وحتی الامکان بکوشند تا رغبت و تمایل مشتری را باجناس خود جلب نمایند و این نکته را نیز در نظر بگیرند که هریك بیشتر درمراعات این نکات سعی نمایند سود و موفقیت آنها زیادتر است

پشت پرده های سیاسی

نقشه‌های دکتر شاخت- نیروی دریائی فرانسه وایتالیا - پسر موسولینی

هفته پیش درگزارشهای هفتگی ریش‌بانك یك نکته برجستهٔ دیده‌شد که عبارت ازموفقیت جدید دکتر شاخت اقتصادی‌دان معروف آلمان بود. بنا بگزارش نامبرده وامهای کم‌مدت از این ببعد نباید از حدی که برای احتیاج به محصولات مذکوره‌درمیزان اقتصادی تعیین گردیده است تجاوز نماید .»

مقصود ازاین عبارت اینست که ازاین ببعد «رایش‌بانك» از وامهای کم مدتی که در دست دارد، برای مخارج تسلیحات و ساختمان راهها نخواهد پرداخت .

درمحافل سیاسی شنیده شد که میگفتند آقای دکترشاخت شرط قبول نمودن ریاست بانك نامبرده را برای دورهٔ چهارسالهٔ آن همین نکته را قرار داده که درآینده ازوامهای کم مدت برای مخارج تسلیحات نخواهد داد . یعنی نازیها اگر پول میخواهند باید بجای دیگری رجوع کنند .

✿✿✿

هرروز فرانسویها یك چیز تازهٔ می‌شنوند چند روزپیش شنیدند که دولت ایتالیا ازحیث نیروی دریائی هم آرام ننشسته ، زیرا که درماه ژانویه امسال ظرفیت کل نیروهای دریائی کشور نامبرده ۴۲۹٫۰۰۰ تن بوده ولی باعملی کردن برنامهٔ مخصوصی که دارند ظرفیت ناوهای ایتالیائی‌ها درسال ۱۹٤۰ به ۵۵۱٫۰۰۰ تن خواهد رسید ومرام آنها اینست که درسال ۱۹٤۱ اقلا این ظرفیت را به ۷۱۰٫۰۰۰ تن برسانند

اما فرانسه اگر بتواند نقشه‌های خودرا عملی نماید درسال ۱۹٤۱ ظرفیت کل ناوهای آن از ٦٦۵٫۰۰۰ تن تجاوز نخواهد نمود .

فعلا ظرفیت ناوهای آن کشور ۵۱۲٫۰۰۰ تن می باشد .

✿✿✿

موسولینی می‌خواهد فرزندان خودرا که (ویتروو) و «برونو» نام‌دارند. هرچه غیور تر و شجاع تر تربیت کند .

مخصوصاً علاقمند به «برونو» بوده وچند شب پیش دستور داد که سینمای خانوادگی ترتیب داده فیلم آقای ولز را که راجع باینده است نشان دهند .

دراین فیلم نویسنده معروف انگلیسی دنیای آینده را بطوری تصور می کند که یکدسته هوانوردرآن حکومت می نمایند، واین هوانوردها اشخاص فوق‌العاده بوده از هر حیث بردیگران مزیت وتفوق دارند .

مقصود موسولینی این بود که «برونو» از تماشای این فیلم دلیری ومهارت پیدا کرده بتواند از رم تا تکیو باهواپیمای خود برود . مخصوصاً درانجام این عمل‌هم بانشان دادن نقشهٔ باو تشویقش نمود .

نمایندگان ژاپون در رم تا این خبر را شنیدند فوراً از «برونو» ملاقات نموده و باو قول دادند که درتکیو ازاو همه نوع پذیرائی خواهند نمود . ولی هنوز تصمیمی دراین قسمت نگرفته است .

نیوزریویو

رنگارنگ

چگونه زمین معدوم میشود

مبادا غصه دار شوید که زمین از میان خواهد رفت .

زمین بهیچ شکلی جز باچهارپیش آمدپائین ازمیان نخواهد رفت :

۱— دوخورشید ممکن است بهم بخورند ودرنتیجه از تکه پاره های آنها بخورشید ما و ستاره هائی که دورآن میگردند اصابت نماید

۲— زمین ممکن است بایك ستاره دنباله دارمصادف شود .

۳ — خورشید ممکن است یکباره از زورحرارت بترکد وزمین را بسوزاند ویاهمچو سردشود که درزمین جانداری باقی نباشد .

٤— ممکن است زورزمین برمرکز ثقل ماه بچربد و بالطبیعه ماه آنقدر نزدیك شود که چون حلقهٔ دورزحل بدورزمین دوربزند

ساعت های تاریخی

در اواخرقرون وسطی درکلیساهای بزرك اروپا ساعت‌های بزرك وعجیب نصب می‌شد که اکنون آنهارا در ردیف ساعت‌های تاریخی باید محسوب داشت .

مشهور ترین آنها ساعت کلیسای بزرك دیژون (فرانسه) است

یکی دیگرازساعت‌های بدیع و بزرك قدیم ساعت کلیسای (استراسبورك) درآلزاس می باشد گویند این ساعت چندمرتبه تعمیرشده وتاریخ نصب آن ۱۳۵۲ میلادی بوده

ساعت کلیسای استراسبورك دارای لنگری بوده که هیچوقت متوقف نمیمانده ودر صفحه ساعت حرکت های ماه و خورشید مشهودبوده است. ونیز در آن ساعت مجسمه کوچکی تعبیه کرده‌بودند که حواریون بزرك عیسوی وحضرت مریم را نشان میداد وهر نوبت که ساعت زنك میزد حواریون مقابل مریم زانو بزمین میزدند ودر همان لحظه خروسی بالهای خود را بهمزده بانك میزد!

ساعت کنونی کلیسای استراسبورك تمام اعیادرا بطورمتحرك نشان میدهد . دراین ساعت گردش ستارگان مناظر کرهٔ ماه‌خسوفهای ماه ، کسوف های خورشیدنیزدیده می‌شود.

ساعت کنونی برج‌عمارت‌وزارت‌عدلیه پاریس بی اندازه جالب توجه است

این‌ساعت جانشین ساعت قشنگتری بوده که‌دربرج عمارت مزبور نصب بوده است. ساعت اولی درزمان شارل پنجم‌پادشاه فرانسه بوجودآمد

پاد شاه مزبور یکساعت ساز بزرگی را از آلمان آوردو اسم اوهانری دویس بود هانری دویس ۸ سال برای ساختن ساعت مزبور کار کرد تاتمام شد ولی کامل نبود ازاین‌رو درزمان‌سلطنت شارل‌نهم‌وهانری سوم تعمیرشد.

شارل‌نهم صفحهٔ بزرك ساعت نامبرده‌را از نقاشی‌های زیبا مزین‌ساخت‌وژرمن پیلون درروی ساعت دوشمایلی کشید که بطور استعاره زورو عدالت‌را نشان میداد وکمی بعد تصاویر جدیدی بان افزود. گردید .

لوئی‌چهاردهم‌صفحه ساعت‌مزبوررا دوباره تعمیر کرد وبعدها نیزدر نتیجه ترقیات حاصل‌در فن نقاشی ومنبت کاری و غیره آن‌ساعت بقشنك ترین‌طرزی تعمیرشد .

فتوحاتی که باعث وسعت و بزرگی اتازونی گردید

در سال ۱۸۰۳ قلمرو وسیع وبزرك‌ویراز مکنت لوزیان بوسیله ناپلئون به امریکائیها داده شد .

بعددرسال ۱۸۱۹ کشورفلوریدرا اسپانیائیها به امریکائیهادادند بالاخره‌درجنك‌مابین امریکائیها و مکزیکیها که درسال ۱۸٤٦ واقع شد کشورتکساس به نفع اتازونی فتح گردید ومتعاقب آن‌فتوحات کالیفرنی ونوومکزیك(مکزیك جدید)بعمل آمد .

سرگذشت مانی

سرگذشت زندگانی (مانی) گویندهٔ بزرك ایرانی راکه آقای بهار درضمن سخنرانی در دانشکدهٔ معقول‌ومنقول ایراد‌فرموده بودندجداگانه چاپ شده ودربنگاه کتابفروشی دانش وخاور بفروش میرسد. آ—۷۱۱ ۱—٤

در ساحل خرمشهر

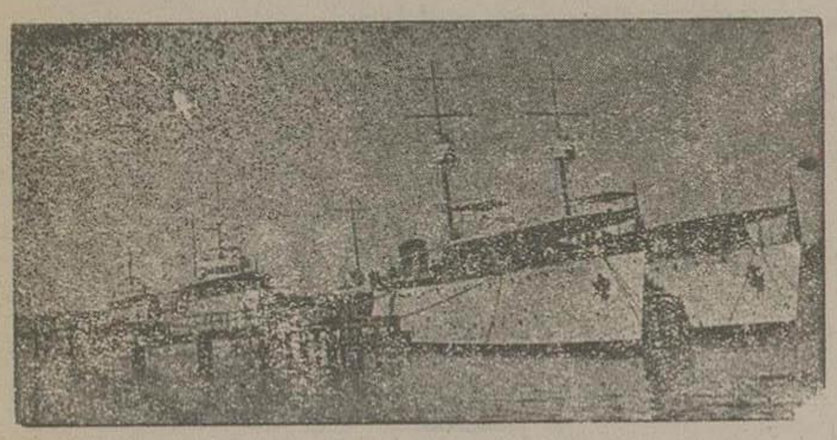

یك منظره از نیروی دریائی شاهنشاهی

برای همه

کارهای کوچك

خطر نردبان را رفع کنید — ازپیراهن پاره استفاده کنید
صدای کفش یاچکمه خودرا خفه نمائید - پیازراچنانکه باید بخورید
دستور همه این کارها را در این‌مقاله بخوانید

البته تا کنون هنگام بالارفتن ا زنردبان درخانه خود دچار اشکال شده‌وشاید اشخاص زیادی‌هم یافت‌شوند که‌درحین بالارفتن ازنردبان مخصوصا هنگامی که نردبان کج‌هم باشد همینکه بپله های‌آخری آن‌رسیده اندناگهان سرخورده‌و سخت بزمین افتاده‌اند؛ برای جلوگیری‌ازاین‌سرخوردن فقط کافی است که‌یك‌تیکه ازلا ستیك زیرین‌ویا روئی دوچرخه‌یاچیزی شبیه آن‌رابرداشته وباندازهٔ پایه نردبان بریده و آنرا بپایه نردبان میخکوب نمائید وهمین‌رفتاررا نسبت‌بپایه‌های‌دیگری که بر روی‌زمین قرارمیگیرد بنمائید ازخطربرت شدن‌و سرخوردن ازروی نردبان ایمن‌خواهیدشدونیزمی توانید نردبانرا بزرویك زمین ترهم‌قرار ده وبدون‌اندیشه ازافتادن ازپله‌های‌نردبان بالا روید

✿✿✿

هرگاه پیراهن ویا زیرپیراهنی شما در قسمت‌های‌بالا که‌موردنظراست‌پارگی ها پیدا کند نبایستی‌فورا آنرا بدور اندازیدبلکه می توانید کمی پارچه سمنقور (پاتیست) که خیلی‌نرم و لطیف وهمرنك آن باشد زیر آن‌پارگی‌قرارداده باسوزن کوکهای خیلی کوتاه ونازکی روی آن بزنید وپس ازآنکه کاملا آن پارچه‌را بان دوختید آن وقت‌پارگی‌های زیادی رابریده‌وبدور بیاندازید و پس از شستن و اطو کشیدن — خواهید دید که‌اثری از پاره گی باقی نمانده وجای آنرادارد که‌شماچندین‌مرتبه در کمال‌خوبی ازآن استفاده نمائید .

✿✿✿

غالبا اتفاق افتاده است که شما کفشهای نو ویاچکمه های‌نوی‌پا کرده ولی همیشه متوجه میشوید که خیلی زیاد صدا کرده وجیر جیرمیکند والبته این صدا زیادخوش آیند ومطابق میل‌شما نخواهد بود .

در اینجا میتوانید کفش‌خود رابه کفشدوز داده و باودستوربدهید که تخته کفش‌را کمی‌شکاف داده واززیردررگه‌هائی که‌موجود است‌چند قطعه طلق قرار دهدو و با گداردن طلق آن صدای ناهنجار بکلی ازمیان میرود .

البته‌نبایستی‌یکباره کفش‌های‌خود راتحویل کفشدوز داده واز او خواستار شوید که فوراً تخت کفش‌شمارا زیروورو نمایدبلکه قبل از این اقدام بایستی درخانه خودتان مقداری‌روغن کتان یا روغن وازلین به تمام قسمتهای کفش بمالید و این کاررا چندین‌مرتبه تکرار کنیدتاروغن کاملا به جسم تخت کفش وبالای‌آن فرورفته وبخورد آن برود

وبسا شده‌است که ازاین‌روغن مالی کفش نتیجه مطلوب که عبارت از صدا نکردن کفش است گرفته شده وازطرفی بر دوام تخت کفش در نتیجهٔ مالیدن روغن کتان یا وازلین افزوده خواهد شد .

✿✿✿

درخانه داری‌ودنیای کدبانوئی بایستی پیاز را بمقدار بیشتری در آشپز خانه‌وپخت‌پزو استعمال نمودو مخصوصابایدیادآوری نمود که‌پیاز بحالت خام یعنی‌سرخ نکرده بیشترسودمنداست .

زیراموادغذائی‌و ارزش شفابخش پیازبدر نشده و از بین نمی رود در هر صورت بطور کلی پیاز بهر حالت که باشد سودمند بوده و انواع و اقسام موادی راکه بدن انسانی بدان نیازمند است دارا میباشد .

پیاز بطوریکه بتجربه و تحقیق رسیده است عمل هضم غذا را تحریك نموده و ضمناً خون بدن‌را نیز تصفیه مینماید و از طرف‌دیگر برای اعصاب و مرمت آن ها غذای سودمندی میباشد.

غالبا دیده شده است که درآشپزخانه پیاز را بقطعات درشت و ناهنجاری قسمت‌نموده و درغذا داخل مینمایند واین ترتیب کاملا بر خلاف بهداشت است زیرا هضمش دشواربوده و سربار معده میگردد.

از اینجهة بایستی دقت‌نمود که پیازهیچ گاه درشت و بتیکه های بزرك بریده نشود و مخصوصا برای استفادهٔ بیشتر از پیاز و اینکه عمل هضم هم ضمناً تحریك شده ونیروی‌تندرستی شخص بالا رود بهتر آنست که پیاز را خیلی ریز ونرم خورد نموده و بدین‌وسیله از پیدایش ناخوشی تورم درمعده جلوگیری کرد.

ازهمه بهترآنست که پیاز را بارنده‌های نرم وریزی که در خانه موجود است رنده‌نمود و بدین ترتیب هم خود پیاز زودتر تحلیل‌رفته و هم تاثیر آن در عمل هضم بیشتر خواهد بود .

بطور اختصار می‌توان گفت که بهیچوجه نبایستی بکاربردن پیاز را بعنوان چاشنی‌خوشبو ومعطر درسالادهای سبزی‌و یاسیب زمینی‌فراموش نمود.

هرگاه درآشپزخانه باسفناج پخته و یا کلم‌پیچ جوش داده مقداری پیاز خام که کاملا ریز وخورد باشد علاوه شود هم برخوش مزگی غذا میافزاید و هم قوت آن را بمراتب بیشتر خواهد کرد .

در اینجا یادآوری می کنیم که پارهٔ‌از مردم باآنکه نسبت بپیاز علاقه دارند ولی از ترس بو گرفتن دهان از خوردن آن پرهیز میکنند.

البته این کارهم چارهٔ داردوآن‌اینستکه یك جرعه قهوهٔ سیاه میل نموده ویا اگر قهوه ندارید دوسه لقمه نان خشك بخورید بوی آن بکلی‌ازمیان میرود.

شماره ۱۷۹۸

یکی‌از شماره های پربهای مجله اطاق تجارت است که دارای مطالب تجارتی مهم واطلاعات بسیاری برای بازرگانان‌می‌باشد — روزانتشارخریدش را فراموش نفرمائید ۳—٤

خبرهای داخلی

مسابقه های ورزشی بین دستجات آزاد

بقرار اطلاعی که اداره تربیت بدنی میدهد مسابقه های دوومیدانی در ساعت ۹ صبح روز ۱۶ اردی بهشت بین دستجات آزاد بعمل خواهد آمد. منظور از دستجات آزاد اشخاصی هستند که عضو آموزشگاه نمی باشند و در باشگاه‌های ورزشی عضویت دارند یاداوطلب شرکت درمسابقه میباشند

این مسابقه ها عبارت خواهند بود از دو — دو امدادی — پرش ارتفاع — پرش عرض سه گام وپرتاب وزنه .

سخنرانی در دانشسرای عالی

روز ۲شنبه آقای دکتر غلامحسین فروتن دانشیار علوم طبیعی در تالار اجتماعات دانشسرای عالی راجع بتغییرشکل و تکامل موجودات سخن رانده‌اند .

بد مستی و شرارت شوخی - نزاع - چاقو کشی

روز جمعه گذشته سه نفر دوست بنام مهدی قصاب و حبیب لباف و ابراهیم سلاخ بقصد گردش به اکبرآباد دولاب رفته بودند درآنجا درقهوه‌خانه خرابات نوشابه زیادی خوردند چون سرهای آنها ازنوشابه گرم گردیدومستی کم کم برآنها چیره شد بایکدیگر بنای شوخی و لودگی را گذاشته پرت گفتن آغاز کردند ولی ازآنجائیکه همواره این شوخیهای زشت بزیان شخص تمام میشود وسرانجام آن وخیم است کم کم کار از شوخی بمجادله و از مجادله بمنازعه کشید و شروع بفحاشی ودشنام دادن بیکدیگر نمودند وهمانطور دشنام گویان از آنجا برخاسته بشهر باز گشتند .

در جلوی بازارچه نایب السلطنه ناگهان باهم گلاویز شده مهدی و حبیب ابراهیم راباچاقو مجروح کردند دراینموقع حبیب هم سنگی ازجوی برداشته بسرمهدی میکوبد و سراوراسخت مجروح میسازد بطوریکه خون زیادی ازآن جاری میشود وبیحال میگردد .

بلافاصله پاسبانان آنهارا دستگیر نموده بکلانتری بخش ۷ جلب کردند و ازآنجامجروحین رابه بهداری شهربانی فرستادند وعجالتاً قضیه مورد بازجوئی است .

گزارشهای نمایندگان اداره

اصفهان

طغیان دوباره رودخانه زاینده‌رود

رودخانه زاینده رود چندروز پیش مجدداً طغیان نمود بطوریکه درنزدیکی سی‌وسه پل در قسمت جنوبی رودخانه آب بداخل جاده نفوذ کرده بود از طرف شهرداری در اغلب نقاط سدهای احتیاطی بسته شده و یکدسته مراقبند که ازمخاطرات سیل جلوگیری شود .

آستارا

آموزشگاه وخانه

چند روز پیش انجمن سخنرانی هفتگی در تالار دبیرستان حکیم نظامی برپا گردید وآقای علی‌زاده در پیرامون همکاری آموزشگاه وخانه درتربیت نوباوگان سخن‌راندند.

شبستر

خوبی زراعت وتنزل بهای گندم

بواسطه بارندگی های سودمند پی‌درپی اوضاع زراعت این سامان بسیارخوب وامیدبخش میباشد .

بهای گندم نسبت بسابق تنزل فاحش کرده وزمینه آن نیز فراوان است

درختکاری گورستان

برای بهبودی هوای شهر وتبدیل منظره رقت بارگورستان بباغ زیبائی اداره شهرداری مشغول درختکاری اطراف گورستان شده است

میاندوآب

صحرانوردی وراه پیمائی

چون فصل بهار بهترین هنگام برای راه پیمائی و صحرانوردی که یکی از سودمندترین ورزشهاست میباشد پیشاهنگان و دانش آموزان نیز از این فرصت استفاده نموده و درروز های تعطیل بسرپرستی آموزگاران ودبیران خودبرای گردش وراه پیمائی بنقاط سرسبز وخرم دهستان های اطراف شهر میروند

چند روزپیش نیزپیشاهنگان ودانش آموزان دبیرستان سعادت بسرپرستی ناظم دبیرستان به حیدرآباد که در۱۲ کیلومتری شهروافشده عزیمت نمودند وساعت ۹ عصر بشهر بازگشتند

آگهی رسمی

برای تهیه و فروش انواع مصالح ساختمانی از قبیل آجر و آهك وگچ وسایر معاملات مجاز شرکتی درتهران خارج دروازه حضرت عبدالعظیم (ع) بنام « شرکت آجر فشادی میهن با مسئولیت محدود » باسرمایه چهارصدهزار ریال که مبلغ ۲۰ هزارریال آن نقدی وسیصد وهشتاد هزارریال آن غیر نقدی است .

از تاریخ اول فروردین ماه ۱۳۱۷ برای مدت ده‌سال تمام تشکیل ودر تاریخ ۲۷ر۱ر۱۷ بشماره ۸۰۷ دردفتر ثبت شرکتهای داخلی بثبت رسیده است.

مدیریت شرکت وحق امضاء کلیه اسناد وتعهدات مربوطه بشرکت با آقایان محمد علی نوروزی وحاجی نقی طالبلی منفرداً میباشد

تهران مورخه ۲۸ فروردین ماه ۱۳۱۷ — رئیس دایره ثبت شرکتها وعلائم تجارتی واختراعات

آ-۷۱۹ — محمداحسانی

مسابقه تفریحی

امتحان حساب

آموزگار — اگر سیبی را به ٦٤ قسمت کنیم چه کسری تشکیل می‌شود .

نوآموز — ۱-٦٤

آموزگار — اگرهر کدام ازاین قسمتها راهم چهار قسمت کنیم چه حاصل میشود

نوآموز — باقدری گلاب وشربت یالوده سیب !

ابوالقاسم شهیدی خوانساری

قدردانی بجا

تازه وارد — آقای پزشك نمیدانم بچه زبانی ازشما سپاسگزاری کنم

پزشك — ببخشید من شمارا نمی شناسم و بخاطرهم ندارم کاری برایتان کرده باشم

— صحیح است مستقیماً برای بنده کاری نکرده‌اید ولی دائی مرحومم راکه بنده یکانه وارثش هستم شما معالجه می کردید

ترحمه ش . م

جدول گاف

حل کنندگان صحیح شهرستانها

بقیه کرمانشاه ابراهیم قاری. نصرالله سرمدی — شکر الله داروگر — محمدنکوتام — سیدمحمد صالحی — سیدمهدی صالحی — اسمعیل همتی — عباس فخرزاده صمدی حبیب‌الله صابر — سلیمان داروگر — واهان نظریان محمدعلی پاکزاد — خلیل کهن — عبدالحسین قناد زاده — ا. یاقوتی — احمد شیرشکار — محمد رسولی — احمدعرب زاده — جهانبخش ارفع — م۰ا۰ کهن — ریموند حکیمزاده — ش۰ معنوی محمد مهرام — علی‌اشرف سفیدی — استوار دوم عباس آهی — عباس دانش — منوچهر ندیمی — ناهید صدیقی — محمدتقی فاطمی — محمودفرد چیان — استوار یکم حسن توکلی — محمدولی دولتشاهی — سید ابوالقاسم شجاعی — محسن روشن محمدرضا غضنفری — غلامرضا منوچهری — صادق مینائی — محمدکاشفی — صارم‌الدین دولتشاهی — حسینعلی بیگلری — امراندخت محمود زاده — ستوده محمودزاده — تاج نصرت — الیاس جلیلی — میر محمدموسوی. ابراهیم وامقی — مهین صمدی — ریب سیما سرگیسیان — عباس حیدریان — سید محمود معبودی مقدم — نصرت قوامی — مرتضی سالاری محمد منتصری — عبدالعلی کردستانچی — پرویز امینی امیرحسین صدیقی

گرگان — نیرالملوك دفتری — مثیت وجدانی — حاجی معینی — مرتضی مهدوی — اسدالله دفتری — منصور مهدوی — محمد باقرنور بخش — ربابه خواجه — منیرفرهنك — رحمن باقری — مریم نیکنام — محمدهادی باقری — علی اکبر گازرانی — اکبر قاسمی — هوشنك خلیلی — اسدالله منصور — مجیدباقری — علی اصغر فرخنده — اسدالله باقری — مهدی باقری محمد رضا باقری — رسول باقری — فاطمه سپهری یحیی شریفی — ابوالقاسم امیر لطیفی — عاصمی — فرزانه زرگر — فاطمه دانشور — منوچهر فرهومند فرنگیس روحانی — مصطفی سپهری — سید آقا سید اشرفی — حسین خسروی — حاجی حیدر دوستی — ر۰پ۰ش۰ خسروی — اکبرین — نیره خواجه.

گنبدقابوس غلامحسین ابوك

لاهیجان ابوالقاسم کمالی . محمدرضا پژمان — موسی پژند

لنگرود احمدارش

مازندران غلامحسین طوماری

ماکو شمسی شامبیاتی — عبد العلی شامبیاتی — جمیل تیموری — علی‌اصغر پیش‌نماززاده بدری فزونی

مراغه ابوالقاسم مهدی زاده رحیمی — توران فریدی — یدالله مهدی‌زاده

مسجدسلیمان عبداللطیف نقشینه

مشکین‌شهر تراب‌یاری

مشهد ابراهیم حکیمی — محمد علی نصرت — حسین راد — عطاء زیبائی — رزژ میناسیان — گاگیك میناسیان — عبد الاسلامی منوچهر اشرف — هوشنك علی زاده — تقی اعتمادی — مهدی صالحی — رضا نیرومند — سهراب ستوده — س — حکیمیان — عزیزالله متیراوبهی — عنایت‌الله شریفی — طلعت متیر اوبهی — مهین جهانسوزی — عبد الحسین اشرف — س — حکیمیان — داود لؤلوئی — مهربانو صادقی نژاد

ملایر — عزیزالله ولی اللهی — مهری پاکدل —

مهاباد — منات کریمی — علی‌سیدی

میاندوآب — غلامسین راهور — سعید ریاحی —

نطنز — زهرا خدایاری

مسابقه جدولها

۲۷۰ ریال

پاداش هفتگی

جدول ذیل راحل کرده باشرایط ذیل بفرستید :

۱ — باهر جدول شش شاهی تمبر پست باید ضمیمه باشد .

۲ — اسم وآدرس خودرا باخط خوانادر جائیکه معین شده واسم جدول حل‌شده وروی پاکت بنویسید

۳ — نوشته های دیگری که راجع بحدولهانیست بهیچوجه نباید ضمیمه باشد

مدت قبول این جدول ازتهران تا ۱۵ اردیبهشت وازشهرستان‌ها تا ۲۲ اردیبهشت خواهدبودونتیجه قرعه کشی درتاریخ جمعه ۲۳ اردی‌بهشت اطلاع داده میشود .

پاداش : یك جایزه صد ریالی وجه نقدبرای حل کنندکان صحیح تهران **وذو جایزهٔ پنجاه ریالی** برای حل کنندکان صحیح شهرستان هاودوشماره **شش ماه روزنامه صبح** یکی بین صدنفر کسانیکه درتهران جدولشان رازودتر بفرستند ویکی بین حل کنندکان یکی ازشهرستانها داده میشود .

تمام جایزه‌ها بحکم قرعه داده میشود عکس کلیه برندکان واسامی حل کنندکان صحیح شهرستانها نیزچاپ میگردد .

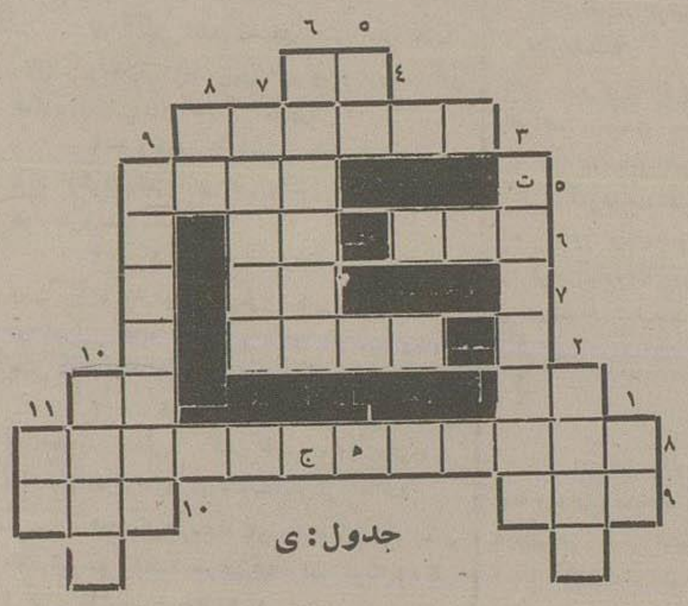

عمودی :

۱ — تاك ۲ — در مقابل رواج گفته میشود ۳ — یکی از شهرستان های مشرق خراسان که بنام یکی ازعرفای بزرك متهوراست ٥ — هرآنکو زفرمان ۰۰۰ شد برون . خداوند راکرده باشد فسون ٦ — نیاز مندی ویابهتر بگوئیم : آنکه شیران راکند روبه‌مزاج ۷ — شما همه چیز تان رادرراه سلامتی خودتان فدامیکنید واوجانش را برای حفظ شمافدا میکند ۸ — وارونه سن است ۹ پایتخت سوئد ۱۰ — صورت ۱۱ — حرص و طمع

افقی :

٤ — شادی نیمه کاره ۳ — شاه زیبائی ٥ — نصرانی ٦ — روزاست — اگر سرداشته باشد عیب است ۷ — یازده ۲ — ناتوان ۱ — خشت اول چون نهدمعمار ۰۰۰ تاباخرمیرود دیوار ۰۰۰ — اگرنام این جدول رادرمیانش نهی هیچ میشود ۸ — قریباطرزنوینی دوباره آغاز میگردد ۹ — قرض ۱۰ — سرحد

بقلم گورتیس ستیل — مترجم ا . شایگان

مأمور شمارهٔ پنج

فصل یازدهم

-٤٦-

از وضع خانه چنین بنظر می‌رسید که خالی ازسکنه است.

علفهای هرزه چمن ها را خراب کرده و گلهایی توجه مانده بود

سکوت وحشت زائی اطراف آن باغ را فروگرفته و یك حس درونی ازوقوع مخاطرهٔ بدوخبر می‌داد.

دریکی از زوایای خانه صدائی بر خاست که فوراً جیمی در جای خود خشك شدنیك نظر کرد وهیکل درشت جان اوور را دید که داخل شبستانی می‌شود پس از دخول وی درآن زیرزمین مجدداً سکوت حکمفرما شد.

جیمی فوراً از آنجا دور شده از پشت عمارت مطالعهٔ در وضع آن خانه نموده آنگاه جلوتر رفته دری را دید که بایوان عقب عمارت منتهی می‌شود اما درازتو بسته بود .

جیمی دست در جیب برده با یك مسرت ونشاط مخصوص یك کیف کوچك چرمی بیرون آورد که سوای کلید یك چند ابزار مخصوص بدان آویخته بود. بدستیاری یکی ازآن ابزار ها دررا باز کرد.

در جلوآن دردر دیگری بود که آنرا نیز بوسیلهٔ یکی ازشاه کلیدها گشودودرمیان تاریکی بااحتیاط جلومیرفت احساس نمود که از میان سالونی داخل آشپز خانه می‌شودآشپز خانه حدفاصل بین سالون واطاقهای تودر توئی بود که در سمت غربی عمارت واقع شده بودند

هیچگونه اثر و علامتی از جان اوور دیده نمی شد هیچ چیز حکایت از حضور یك نفر اجنبی در آن خانه نمی کرد.

جیمی داخل سالون عریضی گردید چراغ الکتریکی خودرا بیرون آورد و دست روی تکمهٔ گذارده شعاع ضعیفی جلو پای وی‌را روشن کرد. رد پائی در کف اطاق دیده‌میشد که بسمت پله میرفت.

جیمی رد پاراگرفته از پله‌ها آهسته آهسته بالارفت سالون بالا خیلی عریض وفوق‌العاده تاریك بود باکمك چراغ راه خودرا پیدا میکرد و بر اثر پا جلو می‌رفت تابجائی رسید که دیگر اثری دیده نمی‌شد .

درآنجا جیمی مکث کرده گوش فرا داد صدای ضعیف و مبهمی بگوشش رسید بسمت صدا چند قدم جلو رفته دری دید که صدا از درون آن می آید خوب گوش داد حال دیگر صدا روشن تر بگوش می‌رسید معلوم شد دو نفر درآن اطاق هستند، یکی ازآنها می‌پرسید :

« آیا آدمها حاضرند؟ و کاملا آماده ومجهزند؟»

« آری باساز و برك تمام آماده انجام اوامر شما هستند »

« بسیار خوب فوراً خودت باید انجام این دستور را بعهده بگیری »

« بلی قربان »

« اشارهٔ لازم در خارج از شهر در موقع معین بشما خواهد شد که بدانید چه وقت باید دست بکاربزنید فوراً حمله باید شروع شود وباید نگذاریم از انجمن نتیجه حاصل شود بایدانتظار مردم را مبدل بیأس کرد وباتمام قواسعی کنیم عمارت کاخ راباساکنین آن معدوم سازیم ؟ »

« بسیار خوب این کار بعهدهٔ من است شما مطمئن باشید ! »

« دستوراتی که بشماقبلا داده ام باید کاملا برطبق آن عمل نمائید واثری ازکاخ رئیس جمهور باقی نگذاریدسنك روی سنك نباید بند بشود تمام مردمی که درآنجا اجتماع خواهند کرد باید طعمهٔ تیزآب شوند اگر چنانچه دراین کار موفق شوید بیش از حد انتظار خودتان پول بشما خواهم داد بطوریکه خودتان تصورنتوانید کرد که چنین پول‌را اصلا ممکن است درقبال این زحمت داد ! »

جیمی بتصوراینکه مذاکرات آنها تمام شده آهسته خودرا کنار کشید که ازآن نقطه دورشود ولی دوباره صدای همان شخص بگوشش رسید که میگفت :

پیش ازاینکه بروید باز مطلبی یادم آمد ۰۰۰»

« بلی قربان بفرمائید ؟ »

« راجع بان دختر گمان من اینست که با بودن او خطر همیشه مارا تهدید میکند بعقیدهٔ من بهتر این است قبل از اینکه بروی دفع شر اورا بکنی »

«این کار راهم بعهدهٔ من بگذارید و مطمئن باشید»

« در میان کوره مقداری آتش هست ملتفت شدی ؟ درهای اطاق را باز بگذار که آتش باطراف سرایت کند یکساعت طول نخواهد کشید که ۰۰۰ »

« من منتظر امر شما بودم وگرنه تا بحال کلك اورا کنده بودم قول بشما میدهد که اثری از این دختر باقی نگذارم ! »

« همین حالا باید این کار بشود ملتفت شدی ؟ »

صداقطع شد جیمی کریستافر چون مجال فراربرای خود ندید قدری از جلو در کنار رفته بدیوار تکیه داد . دراین اثناء در باز شده یکنفر بیرون آمد خوشبختانه به جهت مخالفی که جیمی ایستاده بود روکرده رفت .

بمحض اینکه اندکی دورشد جیمی فوراً داخل همان اطاق شد که او ازآن خارج‌شده بود.

این اطاق خالی وپنجره هایش مسدود بود یعنی جلو شیشه های پنجره‌را با پارچهٔ ضخیمی گرفته و با مرکب سیاه رنك آمیزی کرده بودند. صدای نامفهوم مبهمی که درخارج اسباب حیرت جیمی را فراهم کرده بود مجدداً بمحض ورود وی در آن اطاق بلندشد.

این صدا از یك بلند گوئی بیرون می‌آمد که در میان طاقچه دیده می‌شد. سیمهائی که ببلند گو اتصال داشت درمیان سوراخی فرو رفته ومعلوم نبود بکجا منتهی می‌شود و بچه دستگاهی مرتبط میشود. روی یك میز کوچکی که رو بروی آن قرارداشت ومتصل بایکدستگاه بلند گوی قوی بود یك میکروفن دیده‌میشد.

بعداز مشاهدهٔ این دستگاه معلوم شدآن شخصی که از اطاق بیرون آمده در این اطاق تنها بوده و بوسیلهٔ این دستگاه بادیگری صحبت میداشته است. رئیس وفرمانده وی باسیم مخفی با او حرف میزده است اما این سیمها بکجا منتهی میشوند ؟ معماهمین بود که اگر حل میشد تمام دشواریها آسان می گشت.

آخرین خبرهای تلگرافی دیشب

قرارداد ایتالیا و انگلیس

مشتمل بر یک پرتکل و هشت ضمیمه است

پس از امضاء این اسناد برای عقد قرارداد قطعی راجع به تعیین مرزهای مستعمرات ایتالیا در افریقای شرقی با مستملکات انگلیس گفتگو آغاز خواهد شد

رم — ۱۷ آوریل — قرارداد ایتالیا و انگلیس شامل یك پروتکل و هشت ضمیمه و یك یادداشت متقابل میباشد.

پروتکل — دیباچه پروتکل با اظهار این مطلب آغاز می شود که دو دولت انگلیس و ایتالیا بمقتضای میل وارادهٔ که برای استقرار مناسبات دوکشور براساس متین وپایدارومتناسب با صلح عمومی و امنیت دارند بمذاکره پرداخته اند. این مذاکرات در وزارت امور خارجه ایتالیا صورت گرفته و (کنت چیانو) وزیر امور خارجه ایتالیا و «لردپرت» سفیر کبیر انگلیس بنمایندگی ازطرف دولت‌های متبوع خود پروتکل وهشت سند ضمیمه آنرا امضاء کرده‌اند و اسناد ضمیمه نامبرده هریك بنوبهٔ خود مجزا و مستقل میباشند وازتاریخی که دوطرف متعاهد با موافقت نظر یکدیگر معین خواهند کرد بموقع گذاشته خواهند شد.

در پروتکل تصریح شده است که پس از آن تاریخ بلافاصله بمنظور عقد یك قرارداد قطعی راجع بتعیین مرز افریقای شرقی ایتالیا از یکطرف و مرزسودان و (کنیا) و(سومالی) انگلیس ازطرف دیگر وهمچنین بمقتضای منافع متقابل وروابط بین نقاط نامبرده مذاکرات آغاز خواهد گردید

از دولت مصر هم دعوت خواهد شد که راجع بمسائل مربوط بمصر و سودان انگلیس و مصر در مذاکرات شرکت نماید و نیزدرپروتکل مقرر گردیده که راجع بمناسبات تجارتی بین افریقای شرقی مستملکه ایتالیا و انگلیس و مستملکات آن بمنظور توسعه و پیشرفت روابط تجارتی درنقاط فوق‌الذکر و تأمین هر گونه تسهیلات لازم زودتر مذاکرات بین انگلیس و ایتالیا صورت گیرد.

قرارداد واسناد منضم به پروتکل ازاین قرار است:

آزادی عبور مرور در مدیترانه و تمامیت خاك اسپانیا

ضمیمه اول

تائیدمذاکرات دوم ژانویه ۱۹۳۷ راجع بمدیترانه ویادداشتهای متبادله ۳۱ دسامبر ۱۹۳۶ راجع بوضع کنونی مدیترانه شرقی. بایددانست اعلامیه ای که در تاریخ دوم ژانویه ۱۹۳۷ در رم بین ایتالیا وانگلیس بامضاء رسیده حاکی است که دولت مسئله آزادی خروج و ترانزیت در مدیترانه را برای ایتالیا و همچنین برای قسمتهای مختلف امپراتوری انگلیس ازجمله مسائل حیاتی دانسته و دراین موضوع بین آنها هیچ تردید و اختلاف نظر موجود نیست وهرگونه مذاکره وتغییروضع کنونی راجع بحق حاکمیت ملی کشورهای حوزه مدیترانه را بیموردانسته وتعهد نموده‌اند منافع وحقوق متقابل را دراین منطقه محترم ومرعی دارند ونیز دوطرف تقبل نموده‌اند بوسائل ممکنه ازهرگونه اقداماتیکه بروابط حسنه آنها لطمه وارد آورد جلوگیری نمایند.

باید دانست دریادداشتهائیکه در ۳۱ دسامبر ۱۹۳۶ بین انگلیسها و ایتالیا مبادلهٔ شده ازطرف دولت ایتالیا تائید شده است که دروضع کنونی مدیترانه غربی هیچگونه تغییری داده نشود وتمامیت خاك فعلی اسپانیا هم درهرحال وهر صورت باید محفوظ بماند.

راجع به تقسیم نیروهای زمینی ودریائی و هوائی در مدیترانه وآبهای شمال شرقی افریقا

ضمیمه دوم

دودولت تعهدمینمایندهرسال در ماه ژانویه راجع باقدامات اساسی وتقسیم وتوزیع نیروهای زمینی و دریائی وهوائی درحوزه مدیترانه ودریای سرخ وخلیج عدن وکشورهای افریقائی وبالاخره در منطقه‌ای که ازمغرب در بیستمین درجه طول شرقی و ازجنوب در هفتمین درجه عرض جنوبی واقع است وبعبارت آخری درتمام مسافت افریقای شرقی ایتالیا وانگلیس اطلاعات جامعی به یکدیگر بدهند ونیز دو دولت تعهد مینمایند هرگونه تصمیمی که برای تاسیس مراکز جدیددریائی یا هوائی در مدیترانه (درمشرق درنوزدهمین درجه طول شرقی) و دریای سرخ واطراف آن داشته باشند به یکدیگر اطلاع دهند.

قرارداد راجع ببرخی ازمنطقه های شرق وسطی

ضمیمه سوم:

هردودولت متعهد می گردند از امضای قرارداد یامبادرت باقدامی که باستقلال وتمامیت ارضی (کشورعربی سعودی) و (یمن) لطمه واردآورد کاملا خودداری نمایند ونیزمقرر میدارند که در دوکشور نامبرده هیچگونه امتیازی که واجدجنبه سیاسی باشد تحصیل نکنند و درصدد بدست آوردن چنین امتیازی برنیایند وهمچنین صلاح خودمیدانند که هیچ دولت دیگری هم در کشورهای نامبرده وهمچنین درجزایر دریای سرخ که دولت ترکیه بموجب ماده ۱۶ عهدنامه (لوزان) منعقده درسال ۱۹۲۳ ازحقوق خود برآنها صرفنظرنموده هیچگونه حاکمیت یا امتیاز سیاسی نداشته باشد وبدیهی است که هیچکدام ازدوطرف درجزایر اخیرحاکمیت خودرا برقرار نساخته ومبادرت بساختن استحکامات یا مواضع دفاعی نخواهد کرد و فقط دولت انگلیس حق خواهدداشت که مأمورین انگلیسی مربوط باداره بهداشت زائرین مکه راکماکان در (کامران) نگاهدارد (یکنفر افسربهداری ایتالیائی نیزدر (کامران) اقامت خواهد گزید.

دولت ایتالیاهم حق‌دارد که برای حمایت ازماهیگیران درجزایر (هانیش) بزرك و کوچك و (جبل ذکور) عده مامور داشته باشد وبالاخره هردودولت حق دارند که درجزایر (ابوعلی) و (جبل طاهر) مراقبین چراغهای دریائی را نگاهدارند.

هردودولت همچنین صلاح خود میدانند که بین عربستان سعودی ویمن همواره صلح برقرار باشد ودراختلافهای احتمالی آنها هیچ کشوربیگانه دخالت نکند.

دولت انگلیس متعهد می گردد که در جنوب عربستان ازمبادرت بساختن هرموضعی که جنبه تدافعی نداشته باشدخودداری نماید وبعلاوه جزدرموردی که آرامش نظم ودفاع محل ایجاب کنداهالی را احضار بخدمت لشگری ننمایدوهمچنین متعهدمی گردد استقلال رؤسای محلی عرب را که تحت حمایت آن قرارگرفته اند کماکان محترم شمرد. ودولت ایتالیاهم بنوبه خود متعهدمی گردد که درصدد تحصیل نفوذ سیاسی در منطقه اخیر برنیاید.

دولت انگلیس باتباع ایتالیا اجازه میدهد که برطبق مقررات جاریه در افریقای جنوبی اقامت گزیده وبدادوستد مشغول شوند

بدین قراردولت ایتالیا وانگلیس نسبت بدو کشور (عربستان سعودی) و (یمن) که بر ساحا دریای سرخ و مقابل افریقای شرقی ایتالیا واقع می باشند رویه متشابهی اتخاذ کرده اند

مقررات راجع بتبلیغات

ضمیمه چهارم:

دودولت متعاهد با این نظریه موافقت حاصل نمودند که اتخاذ هرگونه وسائل نشریات وتبلیغات که لطمه بمنافع مشترك وارد آورد برای روابط حسنه بین دو دولت نامبرده زیان بخش خواهد بود.

مقررات راجع بدریاچه (تانا)

ضمیمه پنجم:

دولت ایتالیااطمینانی راکه سابقا بدولت انگلیس داده است اینك تاکید مینماید که بر تعهداتیکه راجع بدریاچه (تانا) بگردن گرفته است کاملا واقف میباشد

پوشیده نماند که منظور از آن مسائلی است که دارای جنبه فنی و اقتصادی میباشد نه سیاسی.

ضمیمه ششم: مقررات راجع باستخدام لشگری بومیان افریقای شرقی ایتالیا

دولت ایتالیا اطمینانی راکه در موضوع ذیل داده است تائید می‌نماید که حاضر است بااین اصل موافقت کند که بومیان افریقای شرقی ایتالیارا بعملیات جنگی نگمارد و فقط آنها را برای استقرار انتظامات محلی یادفاع از اراضی وادار نماید

ضمیمه هفتم مقررات راجع بمراعات اصول آزادی مذهب وتعلیمات بنگاههای مذهبی انگلیس درافریقای شرقی ایتالیا

دولت ایتالیامتعهد می گردد اتباع وافراد تحت‌الحمایه انگلیس ساکن افریقای شرقی ایتالیا رادرانجام امورمذهبی آزادگذارد مشروط برآنکه باانتظامات عمومی وآداب و عادات حسنه مطابقت داشته باشدوتقاضاهای انگلیس راجع بمساعدت آنها درامورمربوط بمذهب را مورد بررسی قرار دهد و نسبت بدرخواستهای بنگاههای مذهبی انگلیس دایر برتشریح اقدامات نوع پرورانه وبذل مساعدتهای لازم درافریقای شرقی ایتالیا باتوجه بخط مشی دولت پادشاهی درآنموضوع ومجوزات قانونی درافریقای شرقی ایتالیا امعان نظر نماید.

ضمیمه هشتم مقررات راجع بترعه سوئز

دودولت متعاهد موافقت خود را راجع باحترام ومراعات مقررات پیمان (قسطنطنیه) منعقد سال ۱۸۸۸ که برطبق آن کلیه دولت‌ها در همه حال برای عبور ازترعه «سوئز» آزاد میباشند باردیگر تاکیدوتائید می نمایند.

احضار نیروها از افریقای شمالی

نامه اول: نیروهای لشگری درلیبی

(کنت چیانو) بسفیر کبیر انگلیس اطلاع میدهد که پیشوای ایتالیا تصمیم گرفته است نیروی ایتالیا مقیم لیبی را تقلیل دهد واحضار آنها آغاز گردیده وقرار است هرهفته هزار سرباز حرکت نماید تا وقتیکه شماره سپاهیان ایتالیا در آن سامان بمیزان معینه برای موارد صلح برسد

نامه دوم. راجع باسپانیا و شناسائی امپراتوری ایتالیا

وزیر امور خارجه تضمینات راجع بسیاست ایتالیا دراسپانیا را تأئید مینماید.

درمرحلهٔ اول دولت ایتالیا موافقت کامل خودرا با پیشنهاد انگلیس راجع باحضار نسبی داوطلبان خارجی ازاسپانیا تأئید نموده وتعهد می نمایددر موقع خود برطبق شرایط ومقرراتی که کمسیون عدم مداخله باتکای پیشنهاد نامبرده معین مینماید عملا وحقیقتاً اقدام باحضارداوطلبان ایتالیائی نماید

درمرحله دوم ازطرف دولت ایتالیا تأئید شده است که هرگاه تا انجام جنك داخلی اسپانیا عمل احضار داوطلبان ایتالیائی تمام نشودهرمقدار ازآنها که در خاك اسپانیا باقی میباشد احضار و کلیهٔ مواد جنگی متعلق بایتالیا هم مسترد گردد.

در مرحلهٔ سوم دولت ایتالیا اطمینان میدهد که هیچگونه مقصود ومنظور ملکی ویا سیاسی نداشته ودرصددتحصیل هیچگونه موقعیت اقتصادی وامتیازی دراسپانیا یادر سایر نقاط مربوطه بان کشور برنخواهد آمد وابداً خیال ندارد درخاك اسپانیا هیچگونه نیروی مسلحی باقی بگذارد.

سفیر کبیر انگلیس هم بنوبه خود تضمینات مذکور را بدولت متبوع خویش ابلاغ خواهد کرد دولت انگلیس، هم تصفیه مسئلهٔ اسپانیا را شرط اولیه اجرای قرارداد انگلیس و ایتالیا میداند.

گذشته ازاین مراتب سفیر کبیر انگلیس بدولت ایتالیا اطلاع می‌دهد دولت متبوع وی مایل است موانعی که فعلا موجب سلب آزادی دولتهای عضوجامعه ملل درشناسائی امپراتوری ایتالیا برحبشه گردیده مرتفع شود واز این لحاظ خیال دارد درجلسه آینده شورای جامعه ملل اقداماتی نموده وروبه دولت‌های عضو جامعه ملل را نسبت باین مسئله معلوم دارد.

آگهی

برحسب امر نیابت تولیت عظمی آستان قدس رضوی قریه زیاران واقعه دربلوك قهپایه قزوین کنارجاده شوسه که ۸ فرسنك بقزوین و۱۶ فرسنك بتهران مسافت دارد برای مدت پنج سال بطریق مزائده اجاره داده میشود.

۱— مدت اجاره ازاول مهرماه ۱۳۱۶ که اول کشت بذرمحصول هذه‌السنه ۱۳۱۷ است الی مدت پنج سال است که درآخر شهریور ۱۳۲۱ مدت منقضی می شود

۲— مقدار یکصدوشصت خروارگندم وجو وبیست خروارو کسری نخود که درمحل مزبور کشت شده تحویل مستاجر داده که درآخرمدت تاحین الفسخ مسترد دارد.

۳— مال‌الاجاره (یکساله) شصت وهفتهزارو هشتصد ریال نقدی که درهرسال بچهار قسط متساوی درچهارماه شهریور ومهر وابان وآذر بپردازد.

٤— درصورت تاخیر هریك ازاقساط مقرره که یکماه تاخیرافتد اختیار فسخ با نیابت تولیت عظمی خواهد بود و مال‌الاجاره اقساط باقید معجل دریافت می‌شود ومستاجر محل مستاجره را تخلیه ید خواهدنمود ونیز درصورت بروز وظهور خیانتی درعین رقبه ملك مورد اجاره اختیارفسخ، بانیابت تولیت عظمی خواهد بود.

۵— مال‌الاجاره درتمام مدت مسلمی است وعذرآفت ارضی وسماوی وکسر ونقصان آب و غیره ازمستاجر بهیچوجه ممنوع وپذیرفته نخواهدشد ودرآخر مدت یاحین الفسخ ازمستاجر هیچگونه صرف خرجی پذیرفته نخواهدشد.

٦— درتمام مدت اجاره ازاول مهرماه ۱۳۱٦ هرگونه مخارج زراعتی ازقبیل حقوق کدخدا وپاکار ودشتبان وعلیق اسبها ومادیانهای محلی که برای سواری اجزاء وجمع آوری محصول است و حقوق مهتر آنها وهرگونه بذرلازمه بعلاوه صدی ۳ وعوارض شهرداری و هرگونه مالیاتی که مطالبه شود درتمام مدت بعهده مستاجر خواهد بود.

۷— اسناد اجاره‌نامه بخرج مستاجر درمحضر رسمی بثبت خواهدرسید.

۸— مهمانخانه کنار جاده شوسه ومتعلقات آن وقهوه‌خانه ودکاکین ویك طویله ودواطاق ازداخله کاروانسرا وقنات جدیدالاحداث که تا تمام است بضمیمه پنجاه خروار اراضی زیرمظهر آن ومعادن ذغال سنك واستفاده حق‌الارضی ازقنواتی که دراراضی زیاران حفرشده یامن بعدحفرشود ازمورد اجاره مستثناء است.

۹— مستاجر باید یکنفرضامن معتبر برای خود معرفی نماید

۱۰— طالبین می توانند پیشنهادخودرا درپاکت بسته باقید درروی پاکت (راجع باجاره زیاران) از تاریخ انتشار آگهی با آدرس صحیح الی ۱۵ روز شخصا یا توسط پست بمنزل اینجانب تسلیم نمایند.

۱۱— دوروز بعد ازانقضاء مدت فوق پیشنهادات قرائت‌شده بهریك از پیشنهاد دهندگان اطلاع داده می‌شود آدرس بخش ۹ کوچه مدرس نماینده استان قدس رضوی

مؤید آزاد

آ— ۷۳۷

نامه سوم: الحاق دولت ایتالیا بعهدنامه دریائی لندن

«کنت چیانو» بسفیر کبیر انگلیس اطلاع داده است که دولت متبوع وی تصمیم دارد بمحض اجرای ضمیمه های قرارداد ایتالیا وانگلیس بعهد نامه دریائی لندن منعقده در ۲۵ مارس ۱۹۳٦ ملحق گردد و تا اجرای قرارداد نامبرده‌هم مقررات عهدنامه لندن‌را محترم‌خواهد شمرد.

لازم بتذکر است که هیئت نمایندگی ایتالیادر مذاکرات‌مربوط بعهدنامه‌لندن شرکت جسته وراجع باصول فنی‌هم باسایر هیئت های نمایندگی توافق‌نظر حاصل‌نمود ولی‌نظر بمقتضیات سیاسی امضای آن‌را بتعویق انداخت

قرارداد همجواری

سه دولت

قرارداد همجواری ایتالیا و انگلیس و مصر که ازطرف (کنت چیانو) وزیر امورخارجه ایتالیاو (لردپرت) سفیر کبیر انگلیس و(مصطفی الصادق بیك) وزیرمختار مصر در رم امضاء شده است سه دولت را متعهد می کند که نه تنها درموقع لازم راجع بمسائل جزئی مربوط بمرز افریقای‌شرقی ایتالیاو سودان و(کنیا) و(سومالی انگلیس) مذاکره کنند بلکه در اراضی نامبرده همواره مناسبات همجواری راحفظ کرده و سعی شود از تاخت وتاز وعملیات غیرقانونی و اعمال زور در مرزهای کشورهای مذکور جلوگیری کرده.

بعلاوه هر سه دولت متعهد می گردند که ازبردگی جلوگیری کرده وازنقض مقررات مربوط بان ممانعت نمایند وهمچنین مقررمیدارند که اتباع و تحت‌الحمایه‌های خود وحتی فراریان ومهاجرین یکدیگر رادر تشکیلات ارتشی بومی خود قبول نکنند.

راجع باعلامیه مربوط به ترعه (سوئز) و اعلامیه دریاچه (تانا) هم که درضمیمه های‌پنجم وششم قرارداد انگلیس وایتالیا بدانها اشاره‌شده بین نمایندگان سه دولت نامبرده نامه‌هائی ردو بدل گردیده است.

مبادله‌نامه‌های ایتالیا وانگلیس و مصر راجع به مقررات مربوط بدریاچه (تانا)

(کنت چیانو) بوزیر امور خارجه مصر اطلاع میدهد که بهمراهی سفیر کبیر انگلیس مأمور رم مقررات مربوط بدریاچه (تانا) که ضمیمه شماره ۵ (پروتکل) ایتالیا و انگلیس می باشد امضاء نموده است و همچنین اطلاع می‌دهد که اطمینان هائی که در طی آن ضمیمه داده شده است برای دولت مصرهم واجد اهمیت می باشد. سفیر کبیر انگلیس هم‌بعنوان وزیر امور خارجه مصر نامه‌ای نظیر نامه فوق‌نگاشته و در طی‌آن راجع باطمینان هائی که دولت ایتالیا به دولت انگلیس داده و اهمیت شایانی که این تعهدات برای دولت مصر دارد موافقت‌نظر خود را اظهار داشته است وزیر امور خارجه مصر طی دونامه جداگانه وصول نامه های فوق‌رابه (کنت‌چیانو)و (لردپرت) اطلاع داده وضمناً اظهار داشته‌است که مراتب‌را باطلاع دولت متبوع‌خود خواهد رسانید.

مبادله‌نامه‌های ایتالیا وانگلیس ومصر راجع بمقررات‌مربوط به‌ترعه‌سوئز

(کنت چیانو) بعنوان نماینده دولت ذینفع و همجوار بوزیر امور خارجه مصر اطلاع میدهد که بهمراهی سفیر کبیر انگلیس مامور رم مقررات مربوط بترعه (سوئز) راکه‌ضمیمه شماره ۸ (پروتکل) ایتالیا وانگلیس را تشکیل میدهد امضاء نموده‌اند.

سفیر کبیر انگلیس مامور رم هم‌نامه‌ای بشرح فوق بعنوان وزیر امور خارجه مصرارسال داشته ووزیر امور خارجه مصر درطی دو نامه جداگانه به (کنت چیانو) و (لرد پرت) وصول نامه آنها را اطلاع داده و ضمنا اشعار می‌دارد که دولت مصر بعنوان دولت ذینفع و همجوار مقررات دولت ایتالیا ودولت انگلیس‌را مورد توجه قرار می‌دهد وموافقت خودرا بدان اعلام میدارد.

تاریخچه اختراع

سینما درعالم

نخستین تصاویر متحرك درچه سالی بمعرض نمایش گذاشته شد؟ - شمه ای ازنظریات مختلف چند نفر از نویسندگان فرانسوی - صحنه آرا و اهمیت وظائف وی - صنعت سینما توگرافی

درتعقیب پیشنهادی که یکنفر به «کنگره سینمای تربیتی» درسال ۱۹۳۴ نمود، امسال یکی ازبنگاههای صنعتی تأثیر سینما را دردنیای کنونی بعنوان پرسش علمی مورد بحث قرارداد ودراین زمینه ازنویسندگان ومطلعین مددخواست ازهر کشوری یکنفر بعنوان نماینده برای پاسخ معین شد تانتیجه انتشار صنعت سینما توگرافی را درمیهن خودبطورکامل شرح‌دهد و از تاثیرآن درروح هم میهنان خود سخن راند.

جوابهائی که دراین خصوص بان بنگاه رسید همه درخوربررسی‌ودقت شایانی بودوبقدری این مطلب مورد توجه قرار گرفت که مجموع آن‌پاسخها بصورت کتابی درآمد ودردسترس‌عموم گذاشته شد تاهمه بتوانند مطابق ذوق و سلیقه خود ازهنرنمائیهای هنرپیشگان وترقی و پیشرفت شگرف صنعت تازه آگاه شوند

دراین میان پاسخ آقای «والریوژاهیه» که بنام «چهل ودوسال سینما» از این نظر که تاریخچه مختصری ازاین فن‌بود جلب نظرما را کرد وبرای استفاده خوانندگان گرامی قسمت های برجسته آنرا ترجمه مینمائیم:

مخترع سینما کیست؟

باید دانست که سینمانیزمانندسایراختراعات محصول زحمات عده زیادی است که درطی‌سالیان دراز یکی بعد ازدیگری‌بتکمیل آن کوشیده‌اند و بالاخره یکنفر نتیجه افکار پیشینیان خود را بصورت عمل درآورده و در دسترس و استفاده‌همه کس قرار داده است.

در این میان باید از یکنفر بلژیکی، یکنفر امریکائی، یکنفراتریشی، یکنفرفرانسوی نام برد وفته رفته دستگاههای کاملتری ساخته‌و تقدیم جامه بشریت نموده اند و بتصویر هائی که برروی پرده سفیدی میافتد حرکت‌وجنبش داده اند.

البته سینما توگرافی باعکاسی یکی‌است واولین کسی که در این راه‌قدم گذاشت یکنفر فرانسوی بنام «ژول اتی‌ین‌ماره» بود که صحنه گردنده ای‌ساخت که در روی‌آن دوازده تصویر پشت سرهم قرار داشت. این اسباب «تفنك عکاسی» نامیده میشد. یکی ازهمکاران «ماره» بنام «ژرژدمنی» تفنك عکاسی را تکمیل‌نمود. اما در همین زمان برادران «لومی‌یر» (لوئی واوگوست) مشغول‌تکمیل «کینه‌توسکوپ» بودند که درچندی پیش «ادیسون» امریکائی ساخته بود. ودرحقیت همین‌دوبرادرنخستین کسانی‌بودند که سینما را ازمرحله‌فکر بصورت‌عمل‌درآوردند و در برابر جمعی نخستین تصاویر متحرك‌رانشان دادند.

اولین فیلمهای سینما

البته برادران لومی‌یر ابداً نمیدانستند که‌روزی اختراع کوچك آنها چنین‌مقامی دردنیا پیدا خواهد کرد. ونخستین بار که‌دستگاه‌سینمای خود را دربرابر جمعی ازدانشمندان بکارانداختند آنرا از تفریحات علمی خود محسوب داشتند.

فیلمهائی که در۲۸ دسامبر ۱۸۹۵ در زیر زمین «گران کافه» شهر پاریس واقع در «بولوار کاپوسین» نمایش داده شد شامل خروج کارگران از کارخانه لومی یر، ورود راه‌آهن بایستگاه نزاع کودکان وغیره بود... و مخصوصاً وقتی که «ژرژ ملیس» پیشنهاد خرید ماشین آنها راکرد، برادران لومی‌یرنمیتوانستند باور کنند که اختراع آنان ارزشی داشته‌باشد و بهمین جهت هرچه ژرژ اصرار نمود، آنها رد کردند.

ملیس بخوبی آگاه بود که بوسیله این ماشین جدیدالاختراع ممکن است وسیله تازه‌ای برای تفریح مردم تهیه نمود. خوشبختانه این شخص‌هم آنقدرها بیخبر از این صنعت نبود و وقتیکه ملاحظه کرد برادران لومی‌یر حاضرنیستند اختراع خودرا بفروشند، در صدد بر آمد شخصاً دستگاهی بسازد و پس از مدتی موفقیت کامل حاصل کرد و نخستین فیلم های سینما را تهیه نمود.

درهمین زمان آقایان «شارل‌پاته» و «لئون گومون» که مدتها در این راه زحمت کشیده‌بودند، فیلمهائی‌تهیه کردند که بجزتفریح علمی منظور ونتیجه دیگری از برداشتن آن‌ها در نظر نداشتند. ولی هنگامی که ازافکار «ملیس» اطلاع حاصل نمودند، بخیال افتادند خودشان نیز ازاین اختراع استفاده‌ای ببرند وآخرالامر بدین طریق صنعت سینما تو گرافی را رواج دادند.

وظیفه صحنه‌آرا

آقای «آلبرتو کونسیگلیو» ایتالیائی سینما را فصیح‌ترین زبانها میداند و عقیده دارد که هیچ زبانی بوسعت آن نیست. نظریات‌این شخص مخصوصاً راجع باهمیت مقام صحنه آرا در جهان سینما فوق‌العاده قابل توجه میباشد، خلاصه عقایدوی چنین‌است:

سینما فنی‌است که درآن از تمام‌صنایع استفاده میشود و مهمتر از همه آنکه در اینجا علم و ادب دست بدست یکدیگر داده و دوش بدوش درجاده ترقی قدم برمیدارند.

بعلاوه در اینجاست که طبایع مخصوص‌هر ملتی بشکل حرکات‌و هنر نمائیهای ستارگان‌خود نمائی میکند و بوسیله هنرمندی یك هنر پیشه ممکن‌است مفتخر و سربلند گردد

اما شهرت و کامیابی یك ستاره ناشناس مرهون زحمات وفدا کاری‌های شخص صحنه آرا «متو رآن‌سن» میباشد. سایر کار کنان سینما از قبیل: دکور سازها، موسیقی دانها، فیلم بردارها، مهندسین صدا و مترجمین ومتصدیان مکالمه دست جمعی کار میکنند و هریك‌بتنهائی نمی‌توانند کاری از پیش ببرند. ولی صحنه‌آرا علاوه برآنکه باید بتمام قسمتهای فیلم اعم از دکور، آواز، موسیقی، لباس، صدا و غیره رسیدگی کند، باید هنرپیشه را نیز تربیت کند تا ببهترین صورتی رل خودرا ایفا نماید واین مهمترین وظیفه‌وی میباشد وتنها همین مسئله‌است که روز بروز بر اهمیت آرایش دهندگان‌صحنه میافزاید.

ستون احتیاجات

نیازمندیها

استخدام میشود

دونفر مترجم آلمانی که بزبان فارسی بخوبی آشنائی‌داشته وازعهده مترجمی‌آن‌برآیند باحقوق کافی استخدام میشوند داوطلبان بشعبه آگهی‌ها در روزنامه اطلاعات مراجعه نمایند

✿✿✿

دونفر پرستار کارآزموده برای‌بیمارستان‌معتمد لازم است طالبین‌بدفتر بیمارستان مراجعه نمایند

اجاره داده‌میشود

محل سابق گاراژ نوری غنیم واقع در نزدیك دروازهٔ شهرری مشتمل بر دفتر — چندین مغازه وکارخانه وبیست آشیانه کامیون و حیاط وسیع که ممکن‌است هرروز ازساعت۸تا۱۸ دیده شود اجاره داده می شود داوطلبان بدفتر ژورنال دوتهران بشمارهٔ ۲۵۱ بنویسند

درجستجوی کار

یکنفر متخصص در امور میکانیکی پنبه و پشم وبرق که مدتها درغالب شهر های ایران بنصب وداثر کردن ماشین آلات مشغول‌وعلاوه بر زبان فارسی آشنا بزبان های آلمانی و روسی‌و ترکی وعربی‌میباشد جویای‌شغل‌است برای‌مسافرت به‌بعضی‌ازشهرها نیز آماده میباشد طالبین‌درخیابان سعدی کافه ژاله بابراهیم قادری مراجعه فرمایند

فروخته‌میشود

یکخانه‌دارای دواطاق‌وسیع ویك زیرزمین بزرك باآب‌انبار وحوض که ازآن‌آبشاه مشروب میشود دربخش بازار آخر عباس‌آباد بارارچه و کوچهٔ جگرکیها درمقابل ۲۰هزار ریال طالبین به‌بنگاه رهنمائی سازکارمقابل دارالفنون مراجعه فرمایند

✿✿✿

یك یخ‌ساز ساخت سوئد (فری‌ژیدر) نو که باصرف روزی پنجاه دینار یخ پاکیزه یك خانواده بزرك را تامین کرده وکلیه اغذیه‌را از فاسدشدن محفوظ میدارد. بشماره باداره اطلاعات مراجعه‌شود.

یکنفر شوفر درجه ۳ برای قبول کار آماده است بگاراژ مرکزی رشت اول خیابان ناصرخسرو مراجعه‌شود.

✿✿✿

یك دستگاه چاپخانه دارای یك ماشین‌پائی ویك ماشین دستی نیم ورقی‌ویك ماشین پرفراژ ۵۰ باحروف وکلیه‌لوازمات بفروش‌میرسد طالبین بچاپخانه ظریف تهران خیابان بوذرجمهری مقابل بازار رجوع فرمائید — بهترین باسمه‌جات وقاب چوبی‌را ازچاپخانه ظریف خریداری نمائید

قابل‌توجه‌کارخانجات فنی ومیکانیکی

یکدستگاه کارخانه تراش کامل با تمام لوازم آن برای فروش حاضر است طالبین‌بمغازه علی‌اکبرساربان جنب میدان‌قزوین‌مراجعه‌فرمایند

آموزشگاه ماشین نویسی توانا

یانزده روز بشما ماشین نویسی را میاموزاند — خیابان سپه — جنب باستیون.

آ — ۵۵۰ — ۶—۷

مغازه ایپتا (چهارراه لاله‌زار)

نوع سفارش قهوه وشیرینی های مختلف ونان‌های عالی رادردسترس مشتریان محترم می گذارد. هر که بتازگی باجدید ترین اسلوب سازمان خود را تغییر و ترتیبات نوینی داده‌است دهد. تلفون‌شماره ۸۷۵۶

آ—۶۲۴ — ۴—۱۰

توضیح

ساعت خواندن پیشنهادهای مزایده اجاره یك خانه موقوفه حاج علی که آگهی آن در روزنامه اطلاعات صبح شماره ۱۹۵ درج شده ۳ ساعت قبل ازظهر ۲۵ر۳ر۱۷ میباشد آ—۷۵۱

آگهی

اداره‌کار پردازی ارتش اجناس مشروحه پائین را بمقدار زیاد بطور مناقصه خریداری خواهد نمود پیشنهاد دهندگان میتوانند بالمراجعه بشعبه تدارکات این اداره نمونه هارا ملاحظه و پیشنهادات خودشان را راجع بهرچند قلم که مایل بمعامله باشند در پاکت سربسته مهرولاك شده‌که در روی پاکت قید شده باشد (پیشنهاد راجع بمواد غذائی) بدفتر کار پردازی مخازن تهران تاروزشنبه ۲۴ اردیبهشت ماه۱۷ تسلیم وهمان روزهم ساعت۱۵ درشعبه تدارکات حضور بهمرسانند اداره‌کار پردازی ارتش‌دررد وقبول پیشنهادات واصله مختار وپیشنهاد دهندگان بایدقبلا مبلغ ۵ هزار ریال برسبیل ودیعه بخزانه ارتش تسلیم وقبض خزانه‌را در موقع حضور در کمیسیون مربوطه همراه داشته باشند که در صورت اصابت مناقصه و عدم انجام تعهد به نفع ارتش ضبط شود

۱ — گوشت ۲ — نخود ۳ — لوبیا سفید لوبیا قرمز ۴ — روغن ۵ — نمك. ۶ — فلفل زردچوبه ۷ — هیزم ۸ — بونه ۹ — لیمو عمانی ۱۰ — ماش ۱۱ — لوبیاچشم بلبلی ۱۲ — عدس ۱۳ — کشمش ۱۴ — سبزی ۱۵ — ماست ۱۶ — پیاز ۱۷ — شلغم ۱۸ — سیب زمینی ۱۹ — شیر ۲۰ — تخم‌مرغ ۲۱ — جوجه ۲۲ — قهوه شماره ۳۱۳۶

آ—۷۲۸ — ۱—۴ — **اداره کارپردازی ارتش**

آگهی

کربلائی رستم‌نورانی بشرح عرضحال شماره ۳۷۸ اظهار میدارد کربلائی نوروز نورانی در۳۵۵ درزنجان وفات یافته و وارث اومنحصر باین جانب یکانه فرزند متوفی است و بمستند یکورقه استعلامیه و رونوشت شناسنامه خود خواهش گواهی انحصار وراثت نموده دادگاه صلح بااستماع شهادت شهود و ملاحظه سایر مدارك متقاضی مراتب رابوسیله مجله رسمی ویکی از روزنامه‌های تهران ظرف ۳ماه متوالی ماهی یك‌مرتبه آگهی مینماید کسانیکه معترض میباشند میتوانند ازتاریخ نشراولین‌آگهی تا۳ماه بدادگاه صلح‌زنجان اعتراض خودرا تقدیم‌دارند وگرنه حصرورثه کربلائی نوروز بکربلائی رستم متقاضی فرزند متوفی گواهی میشود

نوبت‌اول ۳۰ر۱ر۱۷ — آ—۷۲۳ — رئیس صلح زنجان — **حسن سلامی**

آگهی

اداره‌حسابداری ثبت کل برای‌مصرف محمولات ششماه اول سال۱۳۱۷ احتیاج بخریدیکهزار وپانصد متر کرباس‌اردکانی که‌عرض آن‌از۵۵ الی۶۰ سانتیمتر باشد دارد داوطلبان فروش‌میتوانند پیشنهادهای خود را درپاکت‌سربسته ممهور (که روی‌پاکت قیدشده باشد راجع بمناقصه کرباس ضمن قبض سپرده سیصد ریال وجه بصندوق اداره حسابداری ثبت کل تا آخر وقت روز یکشنبه چهارم اردیبهشت بشعبه‌کارپردازی تسلیم و رسید دریافت نمایند و در روز چهار شنبه ۷ اردی بهشت پیشنهاد های‌واصله دوساعت قبل از ظهر باز و خوانده خواهد شد حضورپیشنهاد دهندگان در جلسه مناقصه آزد و اداره در رد و قبول یك یاکلیه پیشنهاد ها مختار است و وجه سپرده تا خاتمه مدت قرار داد تادیه نخواهد شد و چنانچه برند مناقصه تعهد خود را طبق قرار داد انجام ننماید وجه سپرده او بسود دولت بایگانی خواهد شد. شماره ۳۲۴ر۱۴۳۷

آ—۷۳۸ — ۱—۲ — رئیس اداره حسابداری ثبت‌کل — **علیرضا خسروانی**

آگهی رسمی

برای خرید وفروش انواع‌و اقسام کاغذ و مقوا وپاکت ولوازم تحریر شرکتی‌درتهران بازار کفاشها بنام (شرکت سهامی کامپ) باسرمایه شش میلیون ریال منقسم بیکهزار ودویست سهم بی‌اسم پنجهزار ریالی که ثلث آن نقدا پرداخت و دو ثلث دیگر تعهدی است در تاریخ هیجدهم فروردین ماه ۱۳۱۷ برای مدت ده سال تمام تشکیل و در تاریخ ۲۷ر۱ر۱۷ بشماره ۸۱۰ در دفتر ثبت شرکت های‌داخلی بثبت رسیده است

اعضاء اصلی هیئت مدیره عبارت از آقایان حسن کاشانیان — حسین کوشانپور — محمد ابراهیم گلشنی — حسن چاپچیان — حسین علی‌زاده کاغذ چی — میرحسین غفاری و غلامرضا مهاجر اسکوئی و اعضاء علی البدل شرکت آقایان محمد جعفر محلوجی و حاجی آقا زوار و آقایان حسین منشور — احمد سیگاری — محمود احمدی بسمت بازرسین شرکت انتخاب گردیده اند وکلیه اسناد وتعهدات مربوطه بشرکت را آقایان حسن کاشانیان و میرحسین غفاری متفقا امضاء می‌نمایند.

طهران مورخه ۲۹ر۱ر۳۱۷ — رئیس‌دایره ثبت شرکتها و علائم تجارتی و اختراعات

آ—۷۳۴ — **محمد احسانی**

آگهی رسمی

طبق صورت جلسه مورخه ۱۲ فروردین ماه جاری که پیوست نامه مورخه ۲۱ر۱ر۱۷ — ازشرکت عمومی مقاطعه کاری‌ساختمان(کرکو) رسیده است‌مجمع آقایان مهندس فردیناندتورماهلن وارندارنسن را مجاز نموده که هریك بتنهائی کلیه اسناد مربوطه بشرکت را بدون استثناء بنام شرکت امضاء نمایند.

تهران مورخه ۲۵ فروردین ماه ۱۳۱۷ — رئیس دایره ثبت شرکتهاوعلائم تجارتی‌و اختراعات

آ — ۷۱۵ — **محمد احسانی**

آگهی

بتاریخ ۲۸ر۱ر۱۳۱۷ — آقای مستوفی زاده قیم صنار شاطر رمضان عباسی تقاضا نامه بشماره ۱۶ر۹۴۰ بمستند رونوشت قیم نامه و اوراق شناسنامه و ورقه استعلامیه تقدیم و وراث شاطر رمضان راکه در تهران محل‌اقامت دائمیش فوت نموده ابراهیم وزهرا عباسی پسر ودختر و راضیه خانم عیال و مریم خانم مادر متوفی معرفی و تقاضای گواهی نموده با تحقیق از شهود مراتب ۳بار متوالی در۳ ماه ماهی یکبار درمجله رسمی وزارت عدلیه ویکی ازجراید محلی به‌آگهی میرسد چنانچه کسی بوراثت وحصر وراثت مشارالیهم نسبت بمتوفی نامبرده اعتراضی دارداز تاریخ نشراولین آگهی ظرف ۳ماه بنماید نوبت‌اول ۳۰ر۱ر۱۷

آ—۷۴۲ — رئیس دادگاه ۴ صلح تهران — **خسرو اقبال**

آلا نام بهترین نمك میوه هاست

آ — ۳۰۵ — ۳—۱۰

دعوت ازمسافرین محترم

زنجان — مهمانخانه تجدد «گراند هتل سابق» ازهرجهت استراحت مسافرین محترم را فراهم نموده تماشای سینما برای مسافرین مجانی‌است.

آ — ۷۵۲ — ۱—۴

جای فروش اقسام آهن آلات

تیرآهن ورق سفید وسیاه لوله سفیدوسیاه

این آلات متفرقه اشیاء بالارا باکمترین قیمت از تجارتخانه آهنچیان خیابان‌حیام (جلیل آبادسابق) روبروی قورخانه خریداری فرمائیدتلفن ۵۸۶۷

آ—۷۴۱ — ۱—۵

آگهی رسمی

بموجب صورت‌جلسه مورخه۱۶ ژانویه ۱۹۳۷ که از شرکت حمل‌ونقل بحری‌وبری‌بامسئولیت‌محدود رسیده‌است شعبه تهران شرکت منحل گردیده وتصفیه امور آن‌نیزطبق‌وکالت نامه مورخه۳۰یا نوار ۱۹۳۷ بعهده آقای‌ولفکانك یوزیاس‌یونکر می‌باشد.

تهران مورخه۲۵ فروردین ماه ۱۳۱۷ — رئیس دایره ثبت شرکتها وعلائم تجارتی واختراعات

آ—۷۱۳ — **محمد احسانی**

صاحب امتیاز و مدیر مسئول: عباس مسعودی

اطلاعات

سال دوازدهم شماره ۳۴۵۴ — عصر سه شنبه سی ام فروردین ماه ۱۳۱۷ — تك شماره چهل دینار

نگارش فرستادهٔ مخصوص روزنامه

شبهای شیراز

شیراز شهر عشق وشادمانی است. در این شهر باستانی همه‌چیز خندان است. طبیعت میخندد مردم میخندند وهمه باشادی وصمیمیت لب‌خندان هستند.

اگر بگویم طبیعت مردمان این سرزمین راوادار باین کرده که درزندگانی عشق وشادمانی رابهتر ازهرچیز بدانند دروغ نگفته‌ام.

مردمان باذوق وهنرپیشه، مردمانی که دنیا وبساط آفرینش را باچشمان بیناتری مینگرند بیش‌از سایرین شیفتهٔ زیبائی وشادمانی میباشند.

سرزمین فارس، بویژه آب‌وخاك شیراز مستعد پرورش شاعر ونقاش و هنرپیشگان است. هرشیرازی طبعاً شاعر است وسخن دلکش‌میگوید وهمواره بنرمی وشیرینی سخن می‌گوید وبطوری احساسات درونی خود را درقالب الفاظ میریزد که از آن بوی صمیمیت وراستی بلند باشد. بگذریم ازاینکه کلمه‌هائی که درصحبت‌شیرازیها جادارد خود پارسی‌سره بوده وملاحت و لطافت خاصی دارد.

بطورکلی سخن گفتن مردمان شیرازطوری بهم پیوسته و پرداخته است که بیش از سخنان تهرانی‌ها همشهریهای من، گنجایش مطلب‌رادارد بیشتر درتاروپود جان‌اثر می‌بخشد.

شیرازی بجای صبح وغروب گاه وپسین می‌گوید وبجای یك‌قطره‌آب یك اشك‌آب بکار می‌برد. گرچه بیشتر دور را بجای دیر ودیر را بجای دوردر سخن‌وارد می‌نماید ولی طرز ادای اصوات وبکار بردن کلمه‌های پارسی‌سره شیرینی بی‌اندازهٔ بسخنان او می‌بخشد.

حالا تصور کنید دلربائی مهوش زیبائی که همیشه لبانش خندان باشد وسخن به‌شیرینی ادا کند ودارای روحی شاعروقریحهٔ نقاش‌وهنرپیشه باشدچه اثراتی درروح شمامی‌بخشد.

✿✿✿

آفتاب باآخرین اشعهٔ خود درپشت‌تودهٔ انبوه وسفید ابرها پنهان می‌شد. من هم میخواستم ازفراز تپهٔ فهندز پائین‌آمده وبسمت شهرهسپار گردم.

کوه یاتپه‌فهندز تخته سنك مثلثی است که دربالای آن‌بدنه دیواروبرجی دیده‌می‌شود. این کوه درنزدیکی شیراز ودرسمت شمال شرقی آن واقع شده وبرای رسیدن به آرامگاه سعدی باید ازکنارآن عبور نمود.

باغ معروف دلگشا درپائین همین کوه قرار گرفته است دیوار وبرجی که برفراز این تپه قرارگرفته بقایای قلعهٔ است بنام‌قلعه بندر که آن‌را فهندزیاکهن دژ هم مینامیده اند.

در دامنهٔ‌این کوه‌که بطرف شیرازاست چاه مربع شکل بسیار گودی دیده می‌شود.

بطوری که شنیدم در روز کارگذشته مردمان بدکاررا در این‌چاه سرنگون میساختند. هرکس بزیارت آرامگاه سعدی می‌رود خواهی نخواهی از این کوه بالاآمده و سنگی در این چاه بزرك که چاه قلعه بندر نامیده می‌شود می اندازد.

مردمان این سرزمین راعقیده بر آنست که این‌چاه ته ندارد وبنا برافسانهٔ که یکی از پیرمردان آن نواحی برایم نقل کرد از زیرزمین ببندر بوشهر راه دارد.

افسانهٔ این پیر مرد بهمان اندازه که باعث خنده ومسخره بود بهمان اندازه هم‌شگرف وبی‌سر وته می‌بود. چنانکه او می گفت‌وقتی چندین هزارخروارکاه بدرون این چاه ریخته‌اند وپس از مدتی کاه ها از یکی از نهرهای آب بندربوشهر سر بدر نموده‌است.

البته بیمایه بودن‌این سخن برهمه کس روشن است ولی فقط یك مطلب از آن فهمیده می‌شودو آن‌هم‌اینست که‌این‌چاه عمیق برای‌مصرف آب قلعهٔ که سابق در این جا بوده ایجادشده است:

آهسته آهسته ازکوه پائین می‌آمدم. سکوتی ملکوتی همه جارا فرا گرفته بود از یکطرف باغ زیبای دلگشا باتنها درخت خرمای خود دلربائی مینمود از طرف دیگر دور نمای شهر شیراز در تاریکی فرو میرفت از یکسمت هم ستارگان دانه دانه بیرون آمده و چشمك می‌زدند.

فکر افسانه های‌این قلعه بندر و چاه آن وگنجهائی که درآن مدفون‌است مرا ازخود بیخود ساخته بود...

من بسمت شهر بر میگشتم. مردمان شیراز، دلداده ها وآنهائی که از مناظرزیبای آسمان صاف فارس درشب‌لذت میبرند کم کم به سمت‌صحرا میامدند.

شب بود. مرغ حق میخواند ونام حق را برزبان میراند. مرغ دیگری که از لانه دور افتاده بود بال وپر برهم‌میزد. یك‌آرشهٔ روی ویلن کشیده میشد که شنونده را بگریه می‌آورد وجوانی باآواز دلکش این دوبیت‌سعدی را میسرود.

خوشتر از ایام عشق ایام نیست
بامداد عاشقان را شام نیست
بادگاه و خاك شیرازآتش‌است
هرکه‌را دروی گرفت‌اوراد گرآرام‌نیست

بشهر نزدیك میشدم. درخارج شهرشیراز بیرون دروازهٔ سعدی و کشتارگاه شهر مزارع چندی است که طرز آبیاری آنها بس تماشائی است.

در میان این مزارع درپناه سبزه ها، در کنار چاههای‌آبی‌مردم‌دسته دسته‌نشسته و هر کدام بنحوی آوازعشق را میسرودند.

کلمهٔ چاههای آب مرابیاد کمیابی آب درسرزمین فارس انداخت.

زراعت‌های این قسمت خارجی شهرشیراز ازآب باران سیراب میشود. برای اینکه در تابستان هم‌آب ببرزگران‌برسد چاههای بزرگی ایجاد شده‌که دیوار هریك ازآنهار اتاته آجر چینی کرده و پس از قرار دادن دو چرخ بر دهنهٔ آن ها با اسب یا گاو از آن ها آب می کشند.

طرز آب کشیدن‌از این‌چاهها خود منظرهٔ‌بس تماشائی است. رفت وآمد حیوانی که بچرخ‌چاه بسته شده وآواز وسرودکارگری که باآن‌حیوان کار میکند خود نمائی شاعرانه دارد

نه تنها آبهای زراعتی شهرشیراز ازچاه است بلکه اغلب ازمردم هم‌آب خوراکی‌خودرا درشهر ازچاه میکشند ومشله کندن چاه‌آب وچاه آرتزین برای مبارزه بابی‌آبی در فارس یکی از مسائل قابل توجه میباشد.

اجتماع شب‌نشین‌ها ومردمان شاد شیراز بیشتر دراطراف این چاههاست

✿✿✿

ساعت هشت بعد ازظهر دیگر بکلی‌خیابانهای شیراز خلوت است. خوشبختانه عادت‌بشب گذرانی درمیکده در شیراز وجود ندارد مهمانخانهٔ شب مردمان شیراز دامان کوه ودشت وصحرا و کنار سد میباشد.

رودخانهٔ درکنارشهرشیراز برای گذشتن آب سیل وباران ایجاد شده که برای محافظت شهر ازخطر طغیان آن‌سدی ازسنك درطول آن ساخته شده است اغلب پس از باران آمدن که رودخانه آب دارد روی سد هم میعادگاه‌مردمان خوشگذران میباشد.

شیراز بیش‌ازیك‌سینماندارد ومردم پیشواز خوبی از سینما نکرده‌اندفقط عدهٔ محدودی‌مشتری سینما بوده وهرشب بسینما میروند چنانکه‌مشهور بود صاحب سینما بااین‌عده مشتری دائم ومحدود خود حساب جاری ماهیانه داشته ودرسر هر ماه برای هر کدام باندازهٔ مصرف ماهیانه‌آنها بلیت میفرستد.

قیمت بلیطهاهم مطابق قیمت بلیت‌سینماهای درجه دوم تهران میباشد.

آسیا سه‌تادارد که‌درسمت‌شمال غربی‌شهر واقع است بطورکلی تمام‌اطراف شهر شبها جایگاه گردش شیرازی‌هااست این‌مردم باقریحه بیش از سایرین ازتماشای ماهوستارگان وآسمان آبی‌رنك لذت‌می برند. نشستن‌در کنار سبزه وجویبار ومهمان‌نوازی کردن برای آنها لطف‌دیگری‌دارد. شب‌نشینی ومهمان‌داری درشیراز لطف خاصی‌دارد. شیرازی درمهمان نوازی بی نظیر است گرچه خودشان می گویند ماخوش‌پیشوازو بد بدرقه می‌باشیم ولی بایدگفت که هر کس باسم مهمان بودن قدم در سرای مردمان این شهر بگذارد از لطف و مرحمت بی اندازهٔ آن ها خجل‌و شرمسارخواهد گشت.

شیرازی‌مهمان خودرا عزیز میداردوبرای پذیرائی کامل تر اورا بباغ دعوت‌می نماید. تا سبزه وصحرا و هوای دلنواز شهر خودرابهتر بنمایاند.

مردمان این سرزمین بخودستائی‌وخودنمائی شهرهٔ آفاق می باشند.

همه کار خوب میکنند فقط‌برای اینکه باقدرومنزلت شناخته شوند

حسین ملك‌نصری

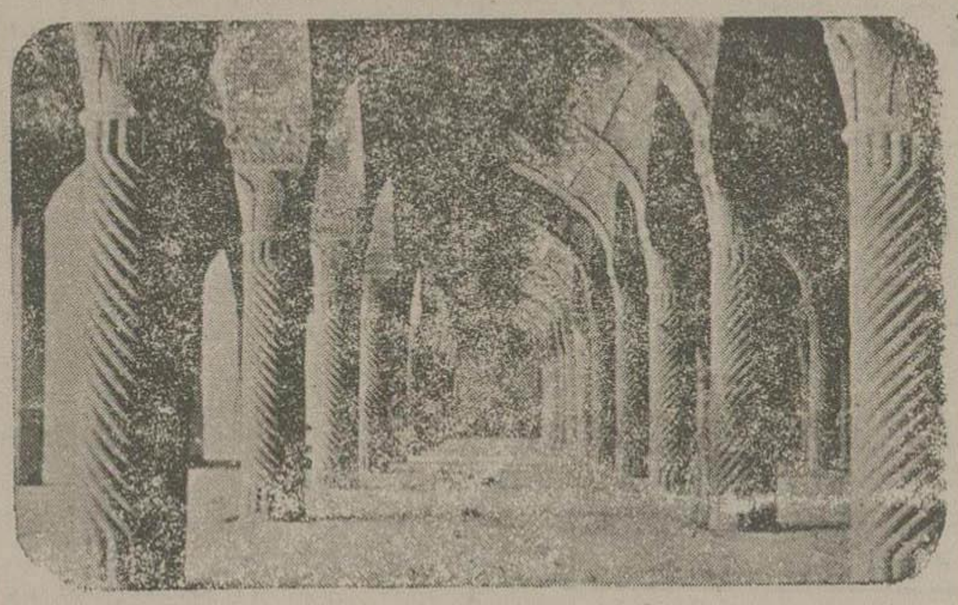

یکی ازآثار تماشائی شیرازشبستان‌مسجد وکیل‌است که‌بویژه ستونهای آن چنانکه در عکس بالا دیده میشود جالب میباشد

آگاهی بخوانندگان گرام

سبب تأخیر انتشار در این چندروز

در این هفته خیلی از مشترکین گرام بواسطه دیر رسیدن‌روز نامه مراجعه باداره کرده وسبب آن را میپرسند زیرا بر خلاف ترتیب و معمول روز نامه بدستشان میرسد.

جهة تاخیراینستکه‌این چند روزه بواسطه‌تمام شدن کاغذ مخصوص چاپ باماشین روتاتیوکاغذ لوله) اداره اطلاعات ناچار شده است روز نامه را در ماشین‌های معمولی سابق و روی کاغذ های‌مختلف که در بازار یافت می‌شود چاپ نماید، اینکار علاوه بر اینکه باداره زیان بسیاری هر روز وارد و چندین ماشین‌را مشغول می‌نماید، انتشار روز نامه را نیز بتاخیر می‌اندازد.

خوانندگان ملاحظه می‌فرمایند که‌انتشار روزنامه بعد از ظهر کماکان شروع میشود ولی روزنامه خیلی دیر بدستشان‌میرسد.

این تفاوت طول مدت انتشار مربوط بماشین‌است زیرا روتاتیو درمدت خیلی کوتاهی تمام‌هشت صفحه روز نامه را چاپ و تا می کند و حالا تمام ماشین های معمولی شرکت چاپ شب وروز کار می کند وبعد ازظهر شروع بچاپ آخرین صفحه میشودولی تاساعت ۸ بعد از ظهر برای تهران‌و تاچند ساعت بعد چاپ روزنامه شهرستان‌ها طول میکشد و درجریان این مدت بتدریج روز نامه بدست‌روزنامه رسان ها میرسدودرنتیجه‌در انتشار و توزیع آن بی ترتیبی و تأخیر پیدا میشود.

این جریان‌البته دوامی ندارد، تاسه‌چهار روز دیگرکه کاغذ های اداره ازگمرك تهران خارج می گردد رفع شکایت خوانندگان گرام خواهدشد.

نقشه کش

شرکت سهامی نفت انگلیس وایران اشخاصی که دارای اطلاعات نقشه کشی بوده وکمی هم بزبان انگلیسی آشنا باشند برای تهران استخدام مینماید.

اشخاصی که واجد شرایط فوق باشند بدایره‌کارگزینی شرکت درخیابان سپه مراجعه نمایند. آ—۷۶۶ ۱—۲

آگهی مناقصه

کمیسیون ساختمان‌های نیروی هوائی سنك‌برداری و تسطیح دوسوم فرودگاه مهرآباد را بمناقصه واگذار مینماید.

۱ — داوطلبان میتوانند برای اطلاع از شرایط فنی موضوع برکن ۲ ستاد نیروی هوائی «درخیابان وزارت جنك» و برای بازدید زمین بهنرستان خلبانی واقع در مهرآباد مراجعه نمایند.

۲ — پیشنهاددهندگان باید پیشنهادات خودرا باقید مدت انجام عمل در پاکت لاك ومهر شده تاآخر روز سه شنبه ۱۳ اردی‌بهشت ماه آینده برکن ۲ ستاد نیروی هوائی‌بدهند ورسید دریافت کنند.

۳ — پیشنهاد دهندگان باید مبلغ ۲۰۰۰ ریال وجه نقد بعنوان سپرده پیوست‌پیشنهاد خود تسلیم دارند تادرصورت اصابت مناقصه واستنکاف ازانجام تعهد مبلغ سپرده شده بسود خزانه داری ارتش با یکانی گردد.

۴ — پیشنهاد های رسیده در ساعت ۱۴ روز چهار شنبه ۱۴ اردی بهشت ماه در کمیسیون ساختمان‌های نیروی هوائی (در رکن ۴ ستاد نیرو) باز و حضور پیشنهاددهندگان درکمیسیون آزاد است.

۵ — کمیسیون در رد وقبول پیشنهادها آزاد است.

آ— ۶۶۹ ۲—۵ **کمسیون ساختمانهای نیروی‌هوائی**

آگهی

شرکت سهامی بیمه ایران بدین‌وسیله دارندگان سهام خودرا آگاه مینماید که مجمع عمومی سالیانه شرکت در تاریخ ۵شنبه۵ خردادماه ۱۳۱۷ساعت۶بعد ازظهر دراداره مرکزی شرکت‌واقعه درخیابان‌سوم اسفند منعقدخواهد شد.

دستور جلسه

۱— گزارش‌هیئت مدیره
۲— گزارش هیئت بازرسی
۳— رسیدگی وتصویب ترازنامه.

نمایندگان صاحبان سهام‌دعوت می‌شوند درروز وساعت‌مزبور حضور بهمرسانند.

آ—۶۳۱ ۳—۳ شرکت سهامی بیمه‌ایران

آگهی

اداره طرق تهران احتیاج بچند نفر نقشه بردار و تکنیسین که بتواند باتاکئومتر یا طرازنیوکار کند وسه نفر نقشه کش‌وهمچنین چندنفر نویسنده‌جزء برای خطوط که حداقل‌معلومات شش ساله ابتدائی داشته باشند دارد داوطلبان ممکن است بامدارك مربوطه بتحصیلات وسابقه خدمت خود بدفتر این‌اداره مراجعه نمایند. شماره ۷۶۶ رئیس طرق تهران — **عباس‌رأفت**

آ—۷۲۷

اپرت. کمدی — عروسی کدخدا احمد

تحت نظر و رژیسوری هنرپیشه **آقای قسطانیان** باشتراك هنرپیشه **خانم قسطانیان** وآقای **یوسف‌خاکپور** وجمعی‌ازهنرپیشه کان‌دیگر روزجمعه دوم‌اردی‌بهشت— ساعت۷ونیم‌بعد ازظهر در نمایشگاه‌سیرك‌سابق‌تهران‌ختم نمایش‌ساعت ده‌ونیم ارکسترعالی تحت‌مراقبت **آقای وا قیناك**

آ—۶۱۹ ۳—۵

مژده‌فوق العاده مهم بصاحبان ساختمان

فروش کلی و جزئی گچ آسیائی — آهك اعلا — آجرسفید — آجرابلق — قزاقی سفید — قزاقی ابلق وسایر انواع آجر — آجرهای سمنتی وکاشی — سنك معدنی — خاك رست — ماسه — شن

تجارتخانه باستان: دفترمرکزی لاله زار برابر بدایت

آ—۷۵۳ مدیر مسئول تجارتخانه: **فتح‌الدین — فتاحی**

مفاتیح الجنان

تالیف حاجی شیخ عباس قمی

بخط طاهر خوش نویس تبریزی گراور شده در چاپخانه مجلس‌باکاغذ نود رطلی آلمانی بزودی‌منتشرخواهدشد **شرکت‌تضامنی‌علمی**

آ—۲۵۲ ۸—۱۰

آگهی

وزارت عدلیه بچندنفر ماشین نویس مردکه سابقه خدمت درادارات دولتی نداشته و زبان فارسی‌را بتواندبانوع کنتی نانتال تحریر نمایند نیازمند است داوطلبان تا اول اردیبهشت ۱۳۱۷ باداره‌کارگزینی مراجعه نمایند شماره ۱۱۸۳ **اداره‌کارگزینی وزارت‌عدلیه**

آ—۷۴۷ ۱—۲

اجتماعی

چه بخوریم ؟

غالباً خانمهای خانه‌دار وگاه اوقات هم مردها این سئوال را از خود می کنند که : « امروز چه بخوریم » مردهائی که ریش‌وقیچی را دست خانمها سپرده وسود خودرا دراین‌دیده‌اند که بکارهای خانه دخالت نکنند ، کمتر دچار اشکال جواب‌دادن باین‌سئوال می‌شوند ، وزحمت خانمهای خانه دراین‌مورد بیشتر می‌شود .

حالا چرا جواب‌دادن باین‌سئوال اشکال دارد ، بعقیدهٔ نویسنده ، اشکال آن یك اندازه راجع بمحدود بودن انواع غذاهای خودماست ، ویك اندازه هم کم سلیقه گی در تهیه غذاست واندکی هم بی‌اعتنائی بمسئلهٔ خوراك است ، دربی‌اعتنائی بمسئله خوراك آنقدر افراط کرده‌ایم که اگر آقائی درخانهٔ خود یکهفته پی‌درپی راجع بنوع غذا وشام‌ونهار دستور بدهد یااظهار عقیده کند متهم به « شکمو » می‌شود ! در صورتی که همین شکم بی‌هنر پیچ پیچ اگر بخوبی و درستی آباد باشد ، کمك بهنرمندی آدم میکند ، زیرا گفته‌ایم که خوردن از بهر زیستن است وچیزی باید خورد که قوهٔ ازدست رفته‌را جبران نموده ولذت‌بخش باشد .

برنامهٔ غذای روزوشب ما خیلی محدود است ، انواع آبگوشت — چلوپلو وچند جور خورش ، واگر تنوعی در غذاهای ماباشد ، در اقسام آبگوشت‌ها وپلوها وخورشهاست یك صنف دیگر غذاهای ما نیز آش است ، آش‌ها نیز چندجور تهیه‌می‌شود ، وبدترازهمهٔ آنها آش‌رشته‌است و با آنکه ازهمهٔ آشها بدخوراکتر وشکم پر کن‌تر است ، محبوبیت خاص دارد ، چراآنقدر محبوب است ؟ نمیدانم .

ایکاش انواع آبکوشتها وچلو وپلو ها و خورشها و آشهارا نیز بلد بودیم خوب تهیه کرده و خوب بخوریم ، مثلا آبگوشت یکی ازغذاهای خوبست ، نهایت آنکه آن‌رابد تهیه نموده وبدهم میخوریم ، چهل پنجاه گرم گوشت را ، دوسه کیلو آب ویك کیلو هم سیب‌زمینی و نخود ولوبیا بان می افزائیم ، رمق برای آن باقی نمیگذاریم ، ودر این‌مقدار آب یکی دو کیلو هم نان سنگك خورد کرده ، میخوریم ، این غذا نشد ، چیزی است برای پر کردن‌شکم و غریب اینست که تصور مینمائیم باین ترتیب غذاخوردن صرفه جوئی کرده ایم ، وفکر نمی کنیم اگر ناخوشمان کرد ، باید پول چندین کیلوگوشت رابپای نمك میوه و سولفات‌دوسود و این‌جور دوا ها بدهیم تا دستگاه هاضمه‌ماپاك شود ، نان راهم‌می‌شود در آبگوشت خورد کرد ولی حتماً نباید خمیر شود . و میشود با قاشق مانند سوپ آن را خورد ، نان‌را هم‌روی آن خورد ، آبگوشت غذای خوبی‌است ، بشرطیکه میان مقدارگوشت وآب آن‌تناسب‌صحیحی باشد، وفایدهٔ کلی ازآن ببریم .

و اما برنج بخصوص چلو . وبی‌شك‌چلو را بعشق خورش می‌خوریم ، زیرا خودچلو اصلا غذانیست آنهم آبکش شده پس خورش رالااقل باید خوب تهیه کرد ، وتهیه کردن یك خورش حسابی وخوب گمان می کنم خرجش کمتر ازتهیه کتلت‌وپختن گوشت وسیب‌زمینی بامخلفات آن نباشد دراینصورت‌این بهتر از آنست،وغذائیت آنهم میشود که بیشتر باشد ، پلو هم همینطور ، تعریف زیادی ندارد ، اگر عادت میکردیم برنج خوردن رااز برنامه خوراك خودرا بتدریج حذف کرده وآن را از پایه یکم‌اکه در نوع خوراکهای‌مادارد پائین‌میاوردیم ، شاید بهتر میتوانستیم جواب چه بخوریم ؟ را بدهیم زیرا تاوقتی پای برنج در میانست تصور میکنیم آسوده از فکر این‌نیستم که چه بخوریم و تهیه یك چلو وخورش خیال خانم خانه را راحت‌میکند وهمینقدر که گفته‌شد امروز یا امشب چلو یاخورش‌میخوریم تکلیف‌نه‌نه کلفت هم معلوم است ولیکن‌همیشه اینطورنیست و هر روز نمیتوان چلو و خورش خوردیکقدری باید بخود زحمت داد و سلیقه بکار برد وتنوع غذا را بیشتر کرد و خوراك روز و شب را از دایره تنك و محدود آن‌بیرون آورد و ازانواع سبزیها و حبوبات و ترکیب آنها با گوشت و و تخم مرغ غذا های مطبوع و گوناگون‌تهیه کرد وباین ترتیب خودمان خوراك خود را بتدریج اصلاح کنیم

این‌چیزی نیست که‌بشود با بی اعتنائی‌بان چشم داشت واهمیتی‌بدان نداد وچنانکه گفته‌شده است ، خوراك‌در اخلاق و رفتارآدمی هم تاثیر دارد ونباید از آن غافل بود ، باید خوب‌آنرا خورد و تنوع بان داد تاازخوردن‌لذت‌برده‌شود .

ع . هاشمی حائری

گوناگون

معالجه‌تازه دندان ها

دکتر شنیدر اتریشی تازگی راه بسیار شگفتی درمعالجه دندان پیدا کرده است.

پزشك نامبرده دندان‌معیوب رااز‌جای‌بر آورده‌و بجای آن دندانی که اززر یاپلاتین (زر سفید) ساخته ودارای‌ریشه‌است می گذارد دندان تازه‌کم کم درگوشت جاگرفته وچنان‌محکم‌میشود که بادندان طبیعی تفاوتی ندارد

یکی دیگر ازپزشکان اتریشی‌عقیده‌دارد وچندعمل‌هم کرده است که بهترین‌راه برای پاك کردن دندان و پر کردن خالی های آن بیرون آوردن دندان معیوب‌و جا گذاردن آن پس ازاصلاح است . اگر امروز بیماری بپزشك مراجعه کند دندان اوراخواهد کشید ولی چندروز بعد بیماربرمی گردد وآنرا دو باره جاخواهد گذارد . دندان‌اصلاح‌شده دوباره جای‌خود خواهد نشست ومحکم‌میگردد واز نکات‌قابل توجه آنکه بیمار آزار نمیکشد

اهمیت ورزش اسکی
اسکی دراتازونی مانند هنروصنعت تلقی شده است

امروز ورزش اسکی (بازی روی یخ) بقدری در دنیا توسعه یافته که‌در کشوراتازونی مانند هنر وصنعت مهم وجالب توجه تلقی گردیده است .

بموجب یك بررسی جدید درمدت ۷سال ورزش اسکی ۲۰میلیون دولار باتازونی منفعت رسانیده است !

وقتی‌هوابرای این‌بازی مساعدباشدمتجاوز ازیك میلیون‌نفر بازی کنندگان اسکی‌شش‌میلیون دولار برای لباس مخصوص این‌ورزش و۳ میلیون دولار برای‌تهیه لوازم و اسباب آن میپردازند

خواستاران‌ورزش‌زمستانی اسکی ۳میلیون دولار در توقفگاههای اسکی‌بمصرف میرساند و مساوی همان مبلغ‌را برای‌اسکی کوهستانی از کف میدهند .

همچنین ۵۰۰هزار دولار برای درسهای مخصوص این‌بازی وبالاخره پنج‌میلیون دولاربرای هزینه متفرقه آن خرج می کنند واکنون‌درصدد هستند وسیله‌ای بیابند که بشود بازی اسکی‌را درروی بام اتومبیل‌ها نیزانجام داد .

چکسلواکی

بطوریکه میدانیم چکوسلواکی وارث سرزمین بوهم قدیم است .

دولت چکوسلواکی درنتیجه جنك جهانی ایجاد شده درردیف دولت‌های مستقل اروپادرآمد

ملت‌چکوسلواکی ازعناصری‌تشکیل میشود که سابق براین‌کارهای عمده‌ای درصفحه اروپا ایفا نموده است .

اهالی سودت که ازهرنقطه‌خاك‌چکوسلواکی بالمان نزدیکتر هستند اقلیت‌آلمانی‌نژاد آنجارا تشکیل میدهند . ولی‌بین آنها عده‌ای از یهودی اصل نیزهست .

جمعیت چکوسلواکی‌را امروز۱۵ میلیون حساب کرده اند .

میان این ۱۵میلیون ۱۱میلیون ازنژاد چك وازنژاد اسلواکی‌است .

سه میلیون آلمانی نژاد است .

۶۰۰ هزار نفر مجارستانی و۵۰۰ هزار نفر روسی ولهستانی‌است .

پایتخت آن پراك وتقریباً یك میلیون سکنه دارد .

داستان امروز

بقلم : برنار : نابون

شرافت یا پول

کدام بهتر است ؟

اتومبیل زیبای خانم « لوست دسوینی » دور از شهر . در میان‌بیابان خراب شده بود و بیچاره دسترسی بهیچ جا نداشت و سر گردان مانده بود

اتفاقا ازدور شخصی پیدا شد که پیاده بسوی شهر میرفت . وقتی نزدیك او رسید . زن بدبخت اورا صدا زد وخواهش کرد اگرسررشته از مکانیك دارد عیب‌اتومبیلش را رفع نماید . « سیمون کاتلار » که دریکی از کارخانه های اتومبیل سازی کارمیکرد ، فورا حاضرشد مسئول آن‌خانم را اجابت نماید و در مدت کمی آنرا تعمیر کرد .

لوست که بهیچ‌وسیله دیگری نمیتوانست ازاو تشکر نماید گفت ،

— آقا اگر میخواهید بشهر بر گردید خواهش میکنم همراه من بیائید

سیمون‌هم بدون آنکه زیاد تعارف کند سوار اتومبیل شد وبلا فاصله موتور براه افتاد و اتومبیل از آن نقطه دور شد . در بین راه کم کم صحبتهای متفرقه پیش‌آمد واز اینطرف و آن طرف سخن‌بمیان آوردند . سیمون که جوان مؤدب‌و هوشمندی‌بود . رفته رفته حس کرد که لوست‌از مصاحبت او خوشوقت‌است وبی‌میل‌نیست بعدها نیز اورا ببیند مخصوصا این فکر موقعی دراو قوت گرفت که آن‌زن ناشناس بوی گفت که شوهرش چند سالی است‌مرده وثروت‌هنگفتی برای او گذاشته است .

سیمون جوان فقیری بود که آه نداشت باناله سودا کند وازاین‌جهت فوق‌العاده درزحمت بود وهرچه کار میکرد کفاف هزینه زندگانیش‌را نمیدادوهمیشه‌هشتش گرو نه‌بود پیش‌خودتصورمینمود که خداوندااین فرشته را ازآسمان فرستاده‌است تا اورا از بدبختی وگرداب فقر نجات دهد . وقتی‌دید ممکن است ازکمك آن خانم ناشناس برخوردار شود با کمال صداقت وضع زندگانی خود را شرح داد ، بقسمی که‌دل‌لوست برحال‌وی بسوخت وبی‌اختیار گفت :

— آیا میل داری ازاین نکبت وفلاکت نجات یابی؟ من بقدرکافی ثروت دارم ومیتوانم ترا ازورطه بدبختی وادبار بیرون آورم .

سیمون آه حسرت کشید وبعد از مدتی فکر بالاخره گفت :

— من حاضرم بهرکاری تن دردهم، ولی هرگز دست خودرا پیش کسی دراز نمیکنم .

این مناعت طبع وعزت نفس که‌آن‌جوان فقیر از خود نشان داد . بیش ازانتظار خانم‌بوده وسبب جلب توجه ومحبت لوست گردید .

ناگهان فکری بخاطرآن زن زیبا رسید وبخود گفت :

« برای چه اورا درجرگه رفقاوهمدستان خود وارد نکنم ، بدین ترتیب میتوانیم بیشتر بیکدیگر نزدیك‌شویم‌وهرگز ازهم دست‌برنداریم وضعیت بدی که اکنون وی بدان گرفتار است، اورا مجبور میسازد که بهرکاری تن دردهد.»

لوست درحقیقت شوهر متمولی نداشت که پس ازمرك خود ثروتی برای اوباقی گذارده‌باشد بلکه این زن خوش‌صورت بدباطن پیش از این جزو یکدسته ازدزدان بین‌المللی بوده و ازراه نامشروع ثروت هنگفت خودرا بدست آورده‌بود اگرچه ترس داشت ازاینکه مبادا اظهار حقایق وپرده برداشتن از روی دروغ بزرگی که گفته است . موجب سلب محبت آن جوان گردد اما ازآنجائیکه نمیتوانست اورا هم بیچاره ومستمند به‌بیند بالاخره تصمیم گرفت اسرار خود را نزد او فاش نماید وسخن خودرا چنین آغاز کرد :

— چه لزومی دارد که تو بدین وضع بد زندگانی کنی، درصورتیکه جمع بسیاری‌بوجود تو احتیاج دارند وممکن است ترا ثروتمندنمایند یکعده از دوستان‌من میتوانند بتو مزدخوبی‌بدهند وکار زیادی هم‌نمیخواهند اگر چه آنقدرها کارشان شرافتمندانه نیست، ولی خودت بهتر میدانی که باشکم گرسنه شرافت بهیچ دردی نمی خورد تو میتوانی باداخل شدن درجرگه همدستان‌من‌خودرا ازاین وضعیت ناهنجار نجات دهی.

سیمون از شنیدن این مطلب فوق‌العاده مبهوت شد، سرخود را بزیر انداخته ولب ازلب نگشود . شاید کم کم ملتفت میشد که دوستش بچه وسیله ثروت خودرا بدست‌آورده است.

بعد از مدتی فکرچنین گفت :

— بسیار خوب، قبول میکنم .

دیگر لوست راجع باین موضوع با او حرفی نزد وعصر همان روز ویرا بمحل اجتماع همدستان خود برد وهمکار تازه خودشان‌رابرئیس آن دسته معرفی نمود .

سیمون آن‌روز را باهیجان باطنی‌غریبی بسربرد . جنك غریبی درضمیرش ایجاد شده‌بود شرافت و حرص تمول در درون او بنزاع و زد و خورد عجیبی شروع کرده بودند، گاهی عقل بر او هی‌میزد که وقایع آن روز رابکلی فراموش نموده و بیش ازاین حاضر نشود شرافتش لکه‌دار گردد وبعضی اوقات جاه طلبی وحرص مال‌براو غالب شده وخانه عقل را ویران نموده‌ومیخواست شرائط رئیس دسته دزدان را قبول کند. هنگامی که رئیس راهزنان از او پرسید که آیاحاضر است در جرگه آنان داخل شود ؟ سیمون اندکی بتفکر پرداخت‌و بالاخره دوسه روزمهلت خواست .

اما نگذاشت کار بدو سه روز بکشد ، صبح روز بعد درساعتی که می‌دانست تمام‌دزدان درآن محل گرد خواهندآمد یکدسته پاسبان‌مسلح را همراه خود برد و چنان راهزنان راغافل گیر کرد که‌هیچکدام راه فرار نداشتند ونمیتوانستند قدم ازقدم بردارند.

سیمون‌از طرفی بسیار خوشحال بود که بالاخره شرافتش پایمال نشده است و از طرف دیگر شرم داشت که از محبت زنی سوء استفاده نموده وآنرا وسیله دستگیری وی‌ساخته است

دلش میخواست تنها اورا از آن جمع بکناری برد و تاآخر عمر با او زندگانی ساده و شرافتمندانه ای داشته باشد. اما قانون اجازه نمیداد و کلانترآن بخش گفته بود که استثناء نمی‌توان قائل شد.

آگهی

مقدار زیادی پتوی افرادی بطور مناقصه خریداری خواهدگردید فروشندگان بامراجعه به انبار پوشاك کار پردازی مخازن تهران میتوانند نمونه آن‌را ملاحظه پیشنهاد های‌خود را در پاکت مهور سربسته لاك شده‌که در روی پاکت قید شده باشد «راجع بمناقصه پتو» بدفتر کارپردازی مخازن تهران تاروز دوشنبه پنجم اردیبهشت ۳۱۷ تسلیم وهمان روز هم ساعت ۱۵ برای مناقصه حضوری حاضر شوند و اداره کارپر دازی ارتش در رد و قبول پیشنهاد های‌واصله مختار وپیشنهاد دهندگان باید قبلا مبلغ پنجهزار ریال برسبیل ودیعه بخزانه ارتش تسلیم‌و قبض خزانه را درموقع حضور همراه داشته باشند که درصورت اصابت مناقصه وعدم انجام تعهد بسود ارتش ضبط شود . شماره ۳۱۱۷ **اداره کارپردازی ارتش**

آ — ۶۷۴ ۲—۴

فروشندگان ماشین تحریر

آموزشگاه ماشین نویسی توانا برای خریدهرنوع ماشین تحریر حاضراست‌وهمچنین تعمیرات آن‌ها راهم بقید تعهد قبول مینماید اول‌خیابان‌سپه مقابل خیابان استخر

آ — ۵۴۹ ۳—۵

ارزان و بادوام

جوراب های‌مردانهٔ مغازه‌پیرایش اطوهای‌بخارتهیه می‌شوداین‌است که دوامش بیشتر است

آ — ۶۶۷ ۱—۵

دکتربازیل‌بوگاتورهوشور (بوکاتوروف سابق)

مدیرسابق کلینیك مسکو

متخصص درجراحی وامراض زنانه ووضع حمل

در صورت لزوم وتشخیص طبی باوسائل مصنوعی واسبابهای مخصوص اقدام بوضع حمل میشود — ناخوشی های پس ازوضع حمل وتب نفاس بعد از سقط وامراض داخلی (مالاریا) معالجه میشوند .

ساعات پذیرائی از ۹ تا ۱۲ صبح واز ۴ تا ۷ بعد از ظهر

آدرس :خیابان رافائل (قوام السلطنه سابق)کوچه اعتماد — خانه اعتماد نمره ۶۶۵

آ — ۶۶۵۹ ۲۳—۳۰

کارگذاری احدی راهنما

برای معاملات املاك واراضی سوابق چندین ساله‌دارد که مورد استفاده آقایان مراجعین خواهد بود تلفن **نمره ۹۹۴۹** بازار نزاز ها سرای جدید احدی راهنما

آ — ۴۸۲ ۴—۱۰

مغازه راه‌آهن خیابان فردوسی

رنك نقره ثابت ونسوز برای زینت ماشین آلات ودرب وپنجره‌ودیوار وغیره وهرنوع اسباب و ابزار فنی ومهندسی وساختمانی را بقیمت تجارتی بفروش میرساند

۱ — ۴۵۱ ۴—۴

کلیات جغرافیای اقتصادی‌وعمومی‌ایران

تالیف آقای عباس اقبال

برای کلاس های چهارم ادبی وتجارت

مطابق دستور وزارت معارف انتشار یافت

قیمت ۱۸ ریال — شرکت مطبوعات — خیابان ناصرخسرو

آ — ۴۶۷ ۵—۵

حب ترك تریاك پاستور

تصدیق شده بهداری کل مملکتی - بهداری کل ارتش — بهداری محترم‌شهرداری‌واطباء درجه اول بدون زحمت بدون پرهیز در مدت قلیلی‌بامخارج کمی‌معتادین را نجات می دهد

آ — ۲۱۹ اداره محترم‌بهداری‌وخیریه ومعاونت عمومی ۳۰۸۲ ۵—۸

آگهی مناقصه

بنگاه پاستور ایران خرید بیست‌و پنج‌هزار مترلوله شیشه مطابق نمونه موجوده‌رابمناقصه میگذارد فروشندگان می‌توانند بامراجعه بحسابداری این‌بنگاه و ملاحظه نمودن نمونه پیشنهادات خودرا درپاکات سربسته باذکر جمله راجع بمناقصه لوله‌شیشه تاآخر وقت یکشنبه ۴اردیبهشت بدفتر این‌بنگاه تسلیم ورسید دریافت دارندپیشنهادات رسیده ساعت ۱۰ صبح دوشنبه ۵اردیبهشت باز وخوانده خواهد شد حضور پیشنهاد دهندگان آزاد و بنگاه پاستور در ردو قبول هریك از پیشنهادات مختار است . شماره ۲۵۶ **کفیل بنگاه پاستور ایران**

آ — ۶۹۲ ۲—۲

سیاست جهان

نگارش - رضاوزیری

بقیه از شماره پیش

چکوسلواکی و موقعیت آن

در اروپای مرکزی

پایان جنك استقلال چکوسلواکی

درهمان موقعی که رئیس جمهوری متوفای امریکا ویلسن مشغول طرح اصول چهارده گانه خود بود ،وهنگامیکه اتریش سرگرم جنك بود درآوریل ۱۹۱۸ یکعده از میهن پرستان مهم که سر دسته آنها پرفسور ماساریك معروف بود، در واشنگتون و سایر پایتخت ها استقلال کشورچك را اعلان کرده و متفقین هم استقلال چك را ۲۶ آوریل ۱۹۱۸ برسمیت شناخته بعد ها ماده ۹ اصول ویلسون هم کاملا این قسمت را تأیید کرد.

در ۱٤ نوامبر ۱۹۱۸ مجمع ملی برای اولین دفعه در پراك در سالون قدیمی مجلس سلطنتی بریاست دکتر(کرامار) تشکیل یافت، و پرفسور ماساریك را بریاست جمهوری و خود کراماررا بریاست دولت وآقای بنش (رئیس-جمهوری فعلی) را بوزارت امور خارجه معین کردند

بقسمیکه خوانندگان ملاحظه نمودند کشور چکوسلواکی پس از پایان جنك پس از قرنها که تحت حکومتی از نژاد دیگری بود توانست در اثر فداکاری و جدیت میهن پرستان استقلال خود را بدست آورده وحکومت خویش را مستقلا تشکیل و اداره نمایند و استقلال خودرا بتمام دنیا اعلان نمایند .

تشکیلات و موقعیت چکوسلواکی

چکوسلواکی دراروپای مرکزی واقع شده و ۱٤٤،۰۰۰ کیلومترمربع وسعت و قریب ۱۵ میلیون جمعیت دارد .

این کشور ازچهارقسمت عمده تشکیل شده بوهمیا درغرب — مراویا درمرکز — اسلواکی وروتس درقسمت شرق . جمعیت نسبی آن درحدود ۹۸ نفر درهر کیلومتر مربع و طول آن نسبت بعرضش خیلی زیاداست زیرا ۹۰۰ کیلومترطول و ۷۰ تا ۲۷۰ کیلومتر عرض بیشتر ندارد .

مرزهای این کشور ٤هزار کیلومتر است که سابقا ۱۰۰۰ کیلومتر باآلمان مرزمشترکی داشته و امروز پس از الحاق اتریش بالمان در حدود ۱٦۰۰ کیلومتر هم مرزمیباشد .

بالهستان درحدود ۱۲۰۰ کیلومتر وبا مجارستان ۸۵۰ وبقیه هم بارومانی مرز مشترك دارد

درواقع شمال غرب وغرب وجنوب غربی بالمان محدود است شمال شرقی لهستان وجنوب شرقی مجارستان ودر مشرق آن رومانی واقع شده است

جمعیت این کشور از شش قسمت تشکیل شده است :

نژادچك ۹ میلیون وهفتصدوپنجاه هزارتن ژرمن ۳ میلیون و دویست وپنجاه هزار لهستانی ۷۵۰ هزار نفر مجار ۲۵۰ هزار یهود ٦۷ هزار بقیه ازملل دیگراست .

قوه مقننه کشور ازدومجلس تشکیل یافته است : مجلس شورای ملی دارای ۳۰۰ عضو که برای شش سال انتخاب میشوند وسنا دارای ۱۵۰ عضو که برای ۸ سال انتخاب میگردند .

هردومجلس متفقاً رئیس جمهوری رابرای مدت ۷ سال انتخاب میکند .

قوه مجریه بدست رئیس جمهوری است وفرمانده کل قوا رئیس جمهوری میباشد .

پارلمان از ۱۷ حزب تشکیل یافته که دو حزب آن از اقلیت آلمانیها میباشد

این کشور بواسطه موقعیت ارضی وفعالیت ساکنین خود امروزه ازحیث سیاست واقتصاد وتسلیحات لشکری پیشرفت شایانی کرده است بادولت فرانسه تماس سیاسی کامل دارد . ازحیث نیروی لشکری خیلی مهم میباشد دوره خدمت نظامی دراین کشور دو سال وارتش ثابت ۱٦۰ هزار است ودر موقع جنك میتواند تاسه میلیون بزیر سلاح آورد . قوه هوائی این کشور هم خیلی مهم است .

بقیه در صفحه هفتم

اقتصادی

-۸-

بقلم پل اصل

از بانك ملی

آزمایشهای رئیس جمهوری امریکا

علت هرج و مرجی که دراصول اقتصادی حکمفرما است - قسمتهائی از کتاب « نگاهی باینده » - قوه خرید مردم - نتیجه که از آزمایشهای روزولت بدست آمده

وسایل بهبودی بازار فراهم بود تا اینکه در اوایل ۱۹۳۷ دولت امریکا مخالفت خودرانسبت بترقی بهای عمده فروشی و بهای مواد اولیه ابراز داشت و همچنین از حیث مبالغه دراعطای اعتبارات نگران شد.

آقای روزولت بتجدیدانتخابات خودبالیده و تهدید کرده و اعلام داشت که با وجودمخالفت دیوان عالی قانون سخت جدیدی وضع خواهد کرد .

بطور کلی مقصود این بود از رواج بازاری که بعقیده روزولت بیش ازحد بودجلوگیری شود.

اقتصادیات عمومی کشور بدرجهٔ رسیده بود که کافی بنظر می‌رسید موقع برای مداخله جهت تثبیت همین حدود مناسب بود ولی چون منظور مداخلات دولت اقدام برضد سرمایه بود(مالیات های گزاف وبازرسیهای متعدد) سرمایه هم ازمقابل این خطر دررفت .

عکس العمل معاملات بورسی بمعاملات اقتصادی سرایت نمود. اوراق بهاداری را که دیگر امید ترقی در آنها نبود معامله کنندگان ترك کردند. صاحبان صنایع انتظار داشتند که بفهمند دولت چه خط مشی برای آنها تهیه کرده است.

زمامداران امور درعوض تهیه اموروسایل تثبیت وضع وسایل بحران اقتصادی را فراهم ساختند. وتابحال لایحهٔ ارشاد اقتصادی که موافق با میل آنها بوده این اندازه بی‌اساس شناخته نشده بود .

آیا ممکن است وضع کنونی امریکارا تشریح کرد؟

شاخص عمومی فعالیت اقتصادی (اگر رقم سال ۱۹۲۸ = ۱۰۰ بگیریم) برقم ۷۸ در ماه دسامبر ۱۹۳۷ رسیده و حال آنکه در ماه اوت ۱۰٦ و درماه دسامبر ۱۹۳٦ ۱۱۰ بوده است درظرف ٤ ماه تنزل این شاخص ۲٦ در صد بوده‌است.

پاره از قسمت های اقتصادی مخصوصاً دچار بحران سخت شده اند ، فولاد سازی ها که در ژانویه ۱۹۳۷ تقریبا ۸۰ درصد تولیدخودشان را بکار میبردنددر ماه دسامبر فقط ۱۷ درصد و چندی بعد ۲۸ تا ۳۰ درصد قدرت تولید را مصروف میداشتند . از ماه اوت تا ماه دسامبر مصرف ماهیانه پنبه ٤۱ درصد و مصرف پشم ٤۹ در صد تقلیل یافته ومحصول اتومبیل در حدود ٤۰ درصد کم شده است .

درآمد ویژه‌شرکتهای بزرك راه آهن در ماه نوامبر بحدود ۳۲ میلیون دلار تقلیل یافته و حال آنکه درماه نوامبر ۱۹۳٦ ۷۲ میلیون بوده وچون بنگاه‌های راه آهن نتوانسته‌اند بر تعرفه های خودشان بیافزایند لهذانمی توانند سفارشهای تازه‌ای بکارخانه ها داده و وضع مالی پاره از آنها خیلی خراب شده است .

درماه نوامبر — دسامبر وژانویه گذشته بسیاری از شرکتها با وجود وضع مالیات بر سودهای ویژه و تقسیم نشده از میزان سودخود تجاوز کرده اند رقم اوراق بها دار انتشاریافته در ماه نوامبر فقط ۵۷ میلیون دلار شده و حال آنکه درماه نوامبر ۱۹۳٦ ۳۲۰ میلیون و درماه اکتبر گذشته ۱۸۲ میلیون بوده‌است و این کوچکترین رقمی است که ازسال ۱۹۳٤ تابحال دیده شده .

بالاخره مطابق برآوردیکه کرده اندعده بیکاران در ظرف پنجماه اخیر بیشتر از سه میلیون افزوده شده است .

چندین مثل فوق برای فهم شدت ووسعت بحران وکساد بازار آمریکا کافی است .

معهذا از مطالعه ترازنامه بانکهای آمریکا استنباط میشود که وضع معاملات سالم وخوبست تعهدات تجاری باوجود ترقی عمومی بها درحدود سال ۱۹۳۳ (یعنی بپائین درجه خود) باقی مانده است .

از مطالعه وضع بازار سرمایه ها معلوم میشود اندوخته ها را چندان بکار نبرده اندو معاملات این بازار برای تبدیل قروض کوتاه مدت بقروض بلند مدت خیلی نافع بوده‌اند.

صاحبان صنایع سرمایه زیاد صرف نکرده وماشین های زیادی نخریده اندصاحبان کارخانه‌ها بیشتر برای تکمیل ماشینهای خود شان پرداخته‌اند .

درکارخانه ها قدرت تولید زیادشده بدون اینکه برمیزان سرمایه مخصوص خریدماشینها افزوده شود .

اگرمتذکر شویم که قدرت خریدفلاحان هنوز زیاد بوده وهمچنین قدرت خرید مزدوران (باوجود ازدیاد عده بیکاران) افزوده‌شده میتوان نتیجه گرفت که هنوزعوامل اطمینان بخشی وجوددارد و این عوامل فرق بین بحران فعلی وبحران سال ۱۹۲۹ را میرساند .

در مقابل آن نتیجهٔ سیاست آقای روزولت این بوده است که میزان بهای تولید دراثرازدیاد دست مزد و مالیاتها افزوده شده . پاره از مالیات های جدید نتیجه ازدیاد قروض دولتی میباشد .

بعضی ها تصورمیکنندپاره مالیاتهای دیگر در نتیجه عقاید ارشاد اقتصادی و تمایل بعقاید مارکس که مخالف سرمایه داری میباشد وضع شده‌است .

در نه سال پیش

اطلاعات- ۳۰ فروردین ۱۳۰۸

تعطیل

۳۰ فروردین ۱۳۰۸ مصادف با روز جمعه وتعطیل بوده‌است

تقویم اطلاعات

سه شنبه

نوع تاریخ	روز و ماه	سال
شمسی پارسی	۳۰ فروردین	۱۳۱۷
قمری هجری	۱۸ صفر	۱۳۵۷
مسیحی میلادی	۱۹ آوریل	۱۹۳۸
عبری صهیونیت	۱۸ نیسان	۵٦۹۸

طلوع آفتاب ۵ ساعت و ۲۸ دقیقه بعدازنصف شب

غروب آفتاب ٦ ساعت ۳۲ دقیقه بعد از ظهر

رادیو لامپ

بهترین لامپ ساخت کارخانه مهم ایتالیا باولتاژ مختلف از ۱۱۰ تا ۲۲۰ ولت وارد شد **بنگاه کهربا** میدان سپه .

آ-۷۰۱ ۱-٦

توجه پزشکان

محترم را بمحصولات کارخانه (دوس) که مدتی نایاب بود و اخیراً واردشده جلب مینماید

انتره والاریان دوس
انتره مارن دند دوس
انتره کی دوس
فوندان اتن دوس
فوندان سالیکر دوس
گوت فسفتونیك دوس
آمپول نورستنیك C دوس
آمپول اور کلوئیدال دوس
آمپول سوفر کلوئیدال دوس
آمپول اتن دوس

آ-۳۹۸ ۳-۸

مسهل بی نظیر

قرص لاکتوفرت یبوست را علاج قطعی میکند برای دریافت نمونه مجانی بدواخانه منصوریه مراجعه شود

ثبت بهداری شماره ۳۵٤٤ آ-۵۱٦ ٤-۱۰

امراض مقاربتی

درمعسکه **دکتر فقیهی شیرازی**

باسرع وقت مداوا میشود صبح ۹-۱۲ **بعد از ظهر** ۲-۸ تلفن **۹٤۳٤**

خیابان ایران سابقا(عین الدوله)جنب دواخانه عافیت

آ-٤۱۸ ۱۰-۱۰

عطر

انواع واقسام-دواخانه شرافت

آ- ۲۹۹ ٦-۱۰

حراج-حراج

کلاه‌های مخملی مردانه ٦۰ ریال را گل بهار ناصریه ۳۰ ریال بفروش میرساند .

تلفن ۹۷٤۲ آ-۲۵۷ ۲-۳

راهنمائی

برای انجام معاملات ملکی خرید فروش شرطی اجاره شهر و شمیران بدفتر **اطلاعات ملکی وتجارتی** تلفن ۷۵۷۸ مراجعه فرمائید

٤۳۳-۱ ۳-٦

معتادین بتریاك بشتابید

وازشربت ترك تریاك دارو ور که تصدیق شده پزشکان درجه اول و مریضخانه های مهم است خودوعائله خود را از این بلای خانمان سوز وتریاك نجات دهید

آ-۵۷۷ ۳-۱۵ دواخانه آفتاب خیابان شاه« نادری»

نزدیک بود بمیرد..... معجزه اورا شفا داد

خانم ۰۱۰۴ چنین نگاشته « آیا ممکن است آنچه راکه در خاطر خطور میکند یا کلمات تقریر نمود ! نمی‌دانم شوهر عزیز من که از شدت کمر درد درعذاب الیم بود چگونه بدون ضماد شما معالجه می گشت — راستی ازوصف شفاء سریع و راحتی که در اثر استعمال « **مشمع الکوکس** » نصیب اوگردید زبان قاصراست.

آری مادوا های مختلفه را تجربه نمودیم متاسفانه قیمت آنها بیشتر و نفعشان کمتر بودوجز تضییع وقت واسراف مال نتیجه دیگری ازآنهاواصل نگشت .

در این‌صورت چرا از درد کمر که مانند تیغ برنده است شکایت می‌نمائید یاازآلام عرق النساء در شکنجه هستید برای جلوگیری از این دردها یکمرتبه «**مشمع الکوکس**» را استعمال نمائید .

این شفاء عجیب را ازخود دریغ ندارید . اشعه حرارت مفید آن درتمام اجزاءمحل درد تاثیر می کندومثل آنست که آن‌رامالش میدهد وطولی نمیکشد که دردرا مرتفع ساخته‌وموجب اعتدال جریان خون گردیده باعث شفاء قطعی می شود .

« **مشمع الکوکس** » را ازدواخانه که باآن معامله دارید ابتیاع نمائید این‌ضماد دارای مواد کابسیکم وفرانکتسنس وعناصر گرانبهای دیگری است .

از متمع های ارزان تقلیدی که نهایت مضر است احتراز کنید « **مشمع الکوکس** » دارای علامت ثبت شده «**دائره و عقاب سرخ**» است وازبرای اطمینان خاطر خود مواظب باشید که درصدر وذیل هربسته آن این چندکلمه نوشته شده باشد .

ALLCOCK POROUS PLASTER آ - ۲۲۷

آگهی مناقصه

وزارت معارف برای بنگاههای معارفی لوازم برق زیرین را بعمل مناقصه خریداری مینماید

۱-لامپ ۲۲۰ اسرام صد شمعی	۱۰۰۰ عدد
۲- « « « پنجاه «	« ۵۰۰
۳- سیم سفید نمره(۵۰)	۱۰۰۰ متر
٤- « « « (۱)	« ۵۰۰
۵- « « « (۱٫۵)	« ٤۰۰
٦- « سیاه « (۵۰)	« ۱۰۰۰
۷- « « « (۱)	۵۰۰ عدد
۸- « « « (۱٫۵)	٤۰۰ عدد
۹- زغال قوه	« ۵۰۰
۱۰- تخته روی	« ۷۰۰
۱۱- شیشه ایرانی	« ۱۰۰

داوطلبان شرکت دراین مناقصه میتوانند پیشنهادهای خود را درپاکت‌های سربسته مهرشده بلاك (باذکر جمله راجع بمناقصه لوازم برق) منتهی تاآخر وقت روز چهار شنبه ۷٫۲٫۱۷ بدفتر حسابداری تسلیم ورسیددریافت دارند

پیشنهاد دهندگان باید مبلغ ۵۰۰ ریال بعنوان سپرده بصندوق اداره حسابداری تسلیم وشماره قبض سپرده رادر پیشنهاد ذکر نمایند .

بپیشنهادهای بدون قبض سپرده ترتیب اثرداده نخواهد شد ودر صورتیکه حائزین حد اقل ازعقد قرارداد استنکاف نمایند مبلغ مزبور بسوددولت خواهدبود .

پیشنهادهای رسیده روز پنجشنبه ۸٫۲٫۱۷ ساعت نه(۹) صبح باز وقرائت خواهدشد.

حضور پیشنهاددهندگان درصورت تمایل درجلسه مناقصه آزاد ووزارت معارف دررد وقبول یك یاکلیه پیشنهادها مختاراست . شماره ۲۱۱٤ **رئیس اداره حسابداری وزارت معارف**

آ- ٦۲۹ ۲-۲

بنگاه آفتاب

نام مخصوص ونشان تلگرافی ثبت شده (شرکت مؤسسه آفتاب است)

آ-٦۲۳ ۳-٦

دکتر ل . گریگوریان

اکسترن بیمارستان های سن لوئی - نیکرولاپی نیه پاریس

متخصص در امراض مقاربتی

مجاری بول وناتوانی وسستی قوه باه بتازگی ازپاریس بازگشت نموده وهرروزه ازساعت ۸تا۱۲ صبح وازه۵تا۸ بعداز ظهر مرضی‌را میپذیرد

شعبه معالجه باالکتر وتراپی هوت فرکانس - انفراروژ ودیاترمی

لاله زار کوچه برلن

آ - ۳۷۸ ٦ - ۱۰

خبرهای داخلی

مبارزه بابیماری مالاریا تهیه تابلوهای مخصوص

برای اینکه مردم بخصوص زراعتکاران وساکنین نقاط مالاریاخیز ازطرز پیدایش پشه مالاریا (انوفل) وطرزانتشاروسرایت‌این مرض از اشخاص بیماربسالم وراههای جلوگیری ودفاع آن بخوبی آگاه گردندوخود وخانواده خودرا درمقابل اینمرض موذی حفظ کنند

سال گذشته آقای رئیس بهداری اداره کل فلاحت نقشه جامعی که شکل پشه مالاریا و سایر پشه ها وطفیلی‌مولد مرض که درخون‌اشخاص مریض نشوونما کرده وبعد باشخاص سالم نقل‌میشود وهمچنین راههای جلوگیری ازبروز مرض : طرز خشکاندن باطلاقها — ترتیب نفت پاشی طرز زیاد کردن ماهی های خورنده پشه بخصوص ماهی کامبوزی — قراردادن تورفلزی در روی در و پنجره خانه دهقانها درنقاط مالاریا خیز — پر کردن گودالها — دایر کردن زمین های بایر وغیره که بطرز جالب توجهی در آن نقش ودر ذیل هریك توضیحات کافی بزبان ساده که درخور فهم عموم باشد نوشته شده بودتهیه‌وبرای طبع باداره‌کل فلاحت‌پیشنهاد نمود

تابلو نامبرده مورد توجه و تصویب آن اداره قرارگرفت وبرای‌چاپ به‌آلمان‌فرستاده‌شد

چند روزپیش تابلوهای‌مزبور که‌با کمال نفاست وزیبائی چاپ شده بودوارد گردید و در همین چندروزه برای کلیه شهرستانها وبخش ها فرستاده خواهد شد که درمنظر اهالی برای آگاهی آنهانصب کنند .

✿✿✿

هنگامیکه تابلوهای نامبرده در آلمان چاپ میشد مورد توجه نماینده دولت عراق در آلمان قرارگرفت‌وبوسیله نماینده دولت‌شاهنشاهی ازدولت ایران تقاضا نمود که موافقت نمایند تا برای کشور عراق نیز ازتابلوهای نامبرده‌چاپ کنند دولت نیزبامنظور دولت عراق باقیداینکه درذیل تابلو ها نام نگارنده آن‌قیدشود موافقت نمود .

سخن رانی‌درتالار دارالفنون

سیزدهمین جلسه سخن رانی دار الفنون روزیك‌شنبه ۲۸فروردین در ساعت۵ بعد ازظهر باحضور آقا ی مدیرکل تشکیل گردیده وپس از خواندن سرود دانائی‌وتوانائی توسط نوآموزان دبستان بصیرت سرکار سر هنك مقتدرسخن‌رانی جامعی‌در اطراف (تاریخ نظامی‌ایران‌وارتش کشی نادرشاه بهندوستان) کردند

سپس قطعه‌منظومی‌توسط آقای‌خرازی‌دانش آموزدبیرستان پهلوی درباب (علم‌وعمل) خوانده شده وازطرف آقای‌مدیرکل‌یك‌جلد کتاب تعلیم وتربیت بدانش‌آموز نامبرده که اشعار مزبوررا سروده وخوانده بود اعطاء گردید . درساعت ۷ بعد از ظهر پس از سرودن سرود ملی‌و سرود شاهنشاهی توسط‌نو آموزان‌دبستان نامبرده جلسه خاتمه یافت.

باران‌وطوفان‌دیشب

دیشب ازساعت ۷ بعد از ظهر تا ۷صبح امروز بطور متناوب‌بارانهای آمیخته بابادوطوفان بارتفاع ۲۰ر۲ میلیمتر بارید .

درساعت ۹ شدت طوفان بمنتهادرجه‌رسید بطوریکه دربعضی خانه‌ها وباغها درختان کهن‌را ریشه کن ساخت.

مطابق خبرهای تلفنی که امروزبامدادان باداره رسیده درعراق و دهستان‌های اطراف آن وقم وکاشان وساوه وهمچنین خط همدان وقزوین وزنجان وخط فیروزکوه مازندران وخاتون‌آباد وشریف‌آباد ایوانکی— امامزاده جعفر— شمیرانات باد وباران آمده .

در بعضی نقاط باد سیمهای مخابرات را خراب کرده است .

ورود

آقای شمس‌الدین واعظ‌پور رادکه عتبات مشرف بودند از راه شیراز و اصفهان دیشب‌وارد مرکز شدند.

میزان درجه حرارت

برطبق دستگاه ثبت آثار جویه دایره آمار شهرداری تهران روز۲۹فروردین ماه ۱۳۱۷ بقرارذیل بوده‌است:

ساعت۱۲ ظهر	۲۵ر۵۰	
یك‌بعداز «	ر۲۶	حداکثر
شش « «	۲۰ر۵۰	
۱۲ نصف‌شب	ر۱۳	حد اقل

حدمتوسط۲۵ر۲۱ درجه‌سانتیگراد

گزارش تلگرافی شهرستانها

سرکشی بدبستانها

بروجرد ۲۸ — آقای وزیرمعارف ساعت ۸ونیم عصر۲۷وارد امروز دبستان‌هارا سرکشی خواهند کرد.

گرمی‌هوا— مراجعت بخشدار

لطف‌آباد ۲۸ — دوروز است هوا خیلی گرم‌شده آقای‌امیری بخشدار لطف‌آباد که بمشهد رفته‌بوددیشب مراجعت کرد .

شورای بخش

آبادان ۲۸ — اولین جلسه شورای‌بخش آبادان دیروز ساعت (۵) عصر بریاست آقای فرماندار خرم شهرو آبادان وکلیه روسای‌دوایر دولتی وبخشداران اطراف تشکیل آقایان حکیمی و دکتر نصر همراهان آقای دکتر فلاتی رئیس کل‌بهداری نیز شرکت نمودند و آقای حکیمی مقصود ازتشکیل‌شورا رابیان نمود

افتادن از بام‌وفوت

نهاوند ۲۸ — رضا فرزند غلام شاگرد دکان عطاری که برای برچیدن شیروانی دکان بالای بام رفته بوداز بام افتاده فوت مینماید پس‌از معاینه ازطرف پزشك بهداری اجازه دفن داده شد .

خشکاندن باتلاقها

خوی۲۸ — دیروزعصر شورای بخشداری مرکب از رؤسای دوایر وعدهٔ ازمالکین تشکیل راجع بخشکانیدن باتلاقها وساختن‌راه فرعی به دهستان‌ها مذاکره‌و تصمیم گرفته‌شد که بزودی اقدام‌نمایندهوا ابرو خنك است .

صحنه ۲۹— هوا ابر باران‌بشدت‌می‌بارد

ورود شهردار

همدان۲۹— آقای‌عضدی رئیس‌شهرداری همدان وارد و مشغول کارشده است امروزازصبح بارندگی‌شروع شده.

سخن‌رانی در الیگودرز

خرم‌آباد ۲۹— طبق گزارش واصله از الیگودرز سه‌ساعت بعداز ظهر روز پیش نخستین جلسه سخن‌رانی با حضور مأمورین دوایر دولتی واشخاص دیگر دردبستان پهلوی منعقدگردید و پس از ایراد سخن‌ازطرف بخشدار وعکس‌برداری ازحضار درساعت پنج عصر خاتمه یافته‌است

بارندگی

تبریز ۲۹ — بموجب گزارش های تلگرافی در نقاط آذر شهر— جلفا— مرند — اهر— بارندگی شده واز ساعت۹ امروز نیز در تبریزباران کامل باریده است .

شبستر ۲۹—از دیشب باران ملایم‌شروع و ازساعت ۹صبح کاملامیبارد وباعث امید واری اهالی ودهقانان گردیده است.

✿✿✿

اهواز۲۹ — دیشب‌باران مختصری‌باریده واز گرمی هوا کاسته‌شده است

اهر ۲۹— دیشب کمی باران باریده‌فعلا نیز مستعد بارندگی است .

جلفا ۲۹ — شب‌گذشته ازساعت ۳ بعد ازنصف‌شب باران مفصل تاساعت هشت‌صبح‌باریده است .

گرگانرود ۲۸— برای تعمیر واحداث راه از انتهای بازار تا اطاق سرا ۸ کیلو متری گرگانرود مدت‌چند روز است اهالی‌بازارگرگان روداقدام نموده ومشغول کارشده‌اند

پیداشدن‌یك‌جعبه‌آهنی

خوی ۲۸ — یك جعبه آهن اززیر پل وسط شهرپیدا شده احتمال میدهند که جعبه پول دزدی شده شرکت قماش‌باشد.

گزارشهای نمایندگان اداره

بابل

وعظ وخطابه

انجمن وعظ وخطابه که‌تاکنون درمدرسه روحیه تشکیل میگردید اینك روز های جمعه در مسجدجامع برپامیگردد .

چند روز پیش آقای بیان‌درحضورجمع کثیری از اهالی سخنراندند .

ساری

پروانه لباس روحانیت

در سال گذشته به شصت نفر پروانه‌لباس روحانیت داده شده بود .

ولی با تجدید نظری که امسال در آن شدمقرر گردیده که به‌بیش از شش‌نفرپروانه داده نشود و بسایرین (۵۴ نفر) اخطار شده که فورا تغییر لباس دهند .

سمنان

افتادن‌کودك درآب انبار

چند روز پیش علی نقی کودك پنجساله فرزند نقی در نتیجه عدم مراقبت بستکان خود درآب انبار کوچه که سرآن باز بود افتاد و فوت نمود

سخنرانی هفتگی

روزپنجشنه گذشته انجمن سخنرانی‌هفتگی درمسجدسلطانی برپاگردید و آقای ترجانی زاده درپیرامون تمدن ایران واسلام سخنراندند

زاهدان

سخنرانی عمومی

روزجمعه گذشته انجمن سخنرانی عمومی در تالار دبیرستان برپاگردید و آقای دکتر صدری رئیس بهداری درپیرامون بیماری محرقه وعلائم وطرز معالجه آن سخنراندند

آگهی

اداره کار پردازی ارتش مقدار زیادی میشن و میخ چاکدار خریداری خواهد نمود پیشنهاد دهندگان میتوانند بامراجعه بشعبه تدارکات این اداره اطلاعات لازمه را اخذوپیشنهادات خودشان را درپاکت سربسته مهرو لاك شده که در روی پاکت قیدشده باشد (پیشنهاد راجع بمیشن ومیخ چاکدار) بدفتر کار پردازی مخازن تهران تاروز دو شنبه ۱۲ اردیبهشت ماه ۱۷ تسلیم و ساعت ۱۵ همان روز برای مناقصه حضوری در کارپردازی مخازن حاضر گردند اداره کارپردازی ارتش در رد وقبول پیشنهادات واصله مختار و پیشنهاد دهندکان باید قبلا مبلغ دو هزار ریال برسبیل ودیعه بنام کارپردازی مخازن بخزانه ارتش تسلیم و قبض خزانه را همراه داشته باشند تا در صورت اصابت مناقصه وعدم تعهد بنفع ارتش ضبط گردد —

شماره ۳۳۹۰ر۳۲۰ آ— ۷۴۶ ۱—۴ اداره کار پردازی ارتش

آگهی

اداره امنیه مقداری بندشلوار بعمل مناقصه خریداری مینماید داوطلبان فروش میتوانند پیشنهادات خودرا درپاکت سربسته تاپنجم اردیبهشت ماه ۱۳۱۷ بکمسیون ابتیاع تسلیم دارند و اداره در رد یاقبول کلیه پیشنهادات مختار خواهد بود— آ— ۷۴۹ ۱—۳

آگهی رسمی

برای تهیه وبکارانداختن ماشینهای چاپ وتدارك کلیه لوازم ومایحتاج آن‌وخریدوفروش انواع کاغذ وصحافی ونوشت افزار (لوازم‌التحریر) شرکتی درتهران خیابان (باغ سپهسالار) بنام (شرکت سهامی چاپ‌رنگین) باسرمایه یکملیون ریال منقسم بیکهزارسهم هزارریالی که سی‌سهم آن بااسم‌و ۹۷۰ سهم بی‌اسم‌ومبلغ ۹۳۶۲۴۰ ریال آن نقدی و ۶۳۷۶۰ ریال دیگر تعهدی است از تاریخ اول فروردین ماه ۱۳۱۷ برای مدت ۲۵ سال تمام تشکیل ودر تاریخ ۲۹ر۱ر۱۷ بشماره ۸۱۴ دردفتر ثبت‌شرکتهای داخلی بثبت رسیده است .

اعضاء هیئت مدیره شرکت عبارت ازآقایان ابراهیم خسروشاهی — محمود سپاسی — حاج محمدحسین کوشانپور واعضاء علی‌البدل شرکت آقایان محمد مهریار واحمد جدلی وآقایان مهدی مولوی — حسن معاصر وکاظم شهیدی نیز بسمت بازرسین شرکت انتخاب گردیده‌اند .

کلیه اسناد وتعهدات مربوطه بشرکت‌را آقای محمود سپاسی مدیرعامل شرکت‌باتفاق یکی ازآقایان خسروشاهی وکوشانپور امضاء مینمایند .

تهران مورخه ۳۰ فروردین‌ماه ۱۳۱۷ رئیس دایره ثبت شرکتها وعلائم تجارتی‌واختراعات

آ—۷۶۸ **محمد احسانی**

خبرهای تلگرافی خارجه

خبرگزاری پارس — ۳۰ فروردین ۱۳۱۷ — ۱۹ آوریل ۱۹۳۸

خبرهای اسپانیا

جنك‌درمرز فرانسه واسپانیا

جمهوری خواهان ازحملات شورشیان‌درشمال ایالت کاتالونی‌دردامنه کوههای پیرنه جلوگیری‌کرده اند

مادرید — ۱۸ آوریل — در عین‌این که جمهوری‌خواهان اظهار میدارند در(پیرنه)در جنوب‌مرز فرانسه نزدیك گردنهٔ (پونکوا) زحمله میون جلوگیری کرده اند ، ملیون‌مدعی هستند که هموار* بطرف‌دریاپیش‌رفته ودردرهٔ (اران)مواضع عدیده متصرف شده اند

✿✿✿

اطلاعات — اگر بنقشه شمال اسپانیا نگاه‌کنیم معلوم خواهد شدکه سلسله کوهستان پیرنه میان‌آن‌کشور وخاك فرانسه‌فاصله انداخته است . کوهستان پیرنه ازکنار اقیانوس اطلس تادریای روم « مدیترانه » یعنی درطول ۴۳۰ کیلومتر‌ممتد است . ایالات فرانسه که‌دردامنه شمالی پیرنه واقعند از مغرب روبمشرق عبارتند از « باس پیرنه » که‌در ساحل اقیانوس اطلس قرارگرفته — «هوت‌پیرنه» — «هوت‌کارون» « اری یژ » و « پیرنه اوریانتال » شاهزاده نشین کوچك « اندور » هم که دارای حکومت مستقلی است درجنوب ایالت « اری‌یژ » واقع میباشد یعنی درمرز اسپانیا .

درمقابل این‌ایالات نواحی اسپانیا که‌در دامنه‌جنوبی پیرنه‌قرار گرفته‌اند ازچپ براست عبارتند ازگیپوسکوئا « باسك » — ناوار — اراگن‌وکاتالونی . ایالت اخیر در کنار دریای روم واقعست واینك درشمال آن جنگهای سختی میان دونیرو جریان دارد.چون فقط ازاینقسمت جمهوریخواهان باکشور فرانسه درارتباط‌میباشند شورشیان سعی دارند آنجا را گرفته ودر طول پیرنه هم روبدریای مدیترانه پیش‌بروند .

چندین رودخانه از کوهستان پیرنه رو باسپانیا سرازیر است : ازجمله (اراگون) — سینکا و (سگر).جنگهای سخت کنار رود سگر موجب تلفات بسیار ازهردوسوگردید ولی اینك شورشیان برهمه اطراف‌آن مسلط‌میباشند .

دورشته خط‌آهن بزرك ازفرانسه‌روبایالت کاتالونی میرود: یکی رشته‌ایست که از پهلوی شاهزاده‌نشین (اندور) وایالت(آری‌یژ) ازگردنه (آران) میگذرد ودر آنجاست که اینك نبرد سخت جریان دارد.رشته دیگری در طول ساحل مدیترانه کشیده شده یعنی از (پرپینیان) وبندر (پوروواندر) روبجنوب سرازیر شده وپس‌ازگذشتن ازگردنه(سربر) داخل خاك اسپانیا میشود واز رادبندر (پورت‌بو) روبپارسلون میرود

رسیدن‌شورشیان‌بدروازه‌تورتوزا درجنوب‌جبهه‌مشرق

اولدکن —۱۸— مخبر مخصوص هاواس اطلاع میدهد که نیروی ملیون تحت‌ریاست‌سرتیپ (کارسیا والینو) بامداد نقاط (امبوستا) و (ماسدانوژر) و(سانتابارابارا) را تصرف کرده اند وبدین طریق بدروازه ترتزا که تقریبادر حال محاصره است‌نزدیك شده اند

ایستادگی‌شدید جمهوریخواهان

شورشیان نتوانسته اند در وسط جبهه مشرق در میدان بالاگر براهیکه به سوی بارسلون میرود دست یابند و در قسمت شمال آن جبهه نیز در جوار مرز فرانسه هنوز کاری از پیش‌نبرده اند

بارسلن—۱۸—مخبرمخصوص هاواس‌اطلاع میدهد که واقعه برجسته جنگهای دیروزعبارت از عقیم ماندن تشبثات نیروی ملیون است که می خواستند از « ریوسگره » عبور کرده در شمال (بالا گر) بارتفاعاتی که کار خانه مرکزی برق درآنجا واقع‌است دست‌یابند تفصیل واقعه اینست که نیروی ملیون از سیرامونتراك رکت کرده روبروی (سان‌لورانزو) از رود خانه گذشته بطرف « کاماراسا » که کارخانه نامبرده برق در آنجا است بیش رفته اند ولی درهمین هنگام باتش شدیدتوپخانه جمهوریخواهان مصادم گردیده مجبور بعقب‌نشینی شده ودو باره ازرودخانه « ریوسگرو » مراجعت کرده اند

در اوضاع پیرامون (بالاگر) تغییری حاصل نشده‌و ملیون نمیتوانند از خم جاده های (لریدا) بسمت‌مرز و (بالاگر) و ویلاگرای پروند ، زیرا نیروی جمهوریخواهان در نزدیك « لریدا » مواضع خودرا محفوظ داشته و راهی که بطرف « بارسلن » میرود مسدود کرده‌اند و مواضعی هم‌که رو بروی کار خانه مرکزی برق (سروس) دارند کاملا مستحکم است‌وقصبه « گرانژا اسکارپ » نیز همو اره در تصرف جمهوریخواهان میباشد وفعلا هم‌از جنوب‌رود ابر بطرف ترتزا پیش میروند . درقسمت پیرنه هم جمهوری خواهان نزدیك « ریوبو گراپالاری » ازملیون جلوگیری نموده وباجدیت فوق العاده ئی ازمعبر وکردنه « بالگا » دفاع می نمایند زیرا سرنوشت جنك بسته بانجا میباشد ونیز در جاده ئی که بطرف مرزفرانسه‌میروداز ورودملیون جلوگیری می کنند

وضع‌اسفناك‌نیروی جمهوریخواهان‌درجوارتورتوزا

ساراگس —۱۸— خبرمیرسد که نیروی سرتیپ (کارسیا والینو) در مدت سه‌ساعت ده کیلومتر جلورفته واینك بسوی (ترتزا)مشغول پیشرفت می‌باشند وشهر « آمپوستا» که درطی پیشرفت بتصرف آنها درآمده است واجداهمیت کامل می‌باشد زیرا جمهوری خواهان در نتیجه از دست‌دادن این شهر بین (والدویل) و(مرلا) و (اولدکنا) محاصره شده ودرمنطقه واقع بین « امپوستا » و « ترتزا» تحت‌فشار سختی‌قرار گرفته‌اند.

کلیه پلهای رود (ابر) هم بادینامیت خراب شده ولهذا فرمانده شورشیان اظهار می دارد که فقط یك‌قسمت ازنیروی جمهوریخواهان قادر بعبور ازرود (ابر)خواهندگردید و کلیه مواد جنگی خودرا بایدجای بگذارند

آگهی

حسابداری وزارت امورخارجه به ۵۰۰۰ عدد پاکت آسترپارچه نامه و۲۰۰عدد پاکت آسترپارچه رقعه و۲۰۰ عدد پاکت آسترپارچه فرمانی احتیاج دارد دارندگان پاکات مزبور ممکن است نمونه موجوده درکارپردازی وزارت امور خارجه را مشاهده وپیشنهادات خودشان‌را ازتاریخ نشر آخرین‌آگهی تا۵روز دیگر درپاکت سربسته ممهور و باذکرراجع بمناقصه‌پاکت بشعبه کارپردازی وزارت‌امورخارجه تسلیم‌نموده رسید دریافت‌دارند.

پیشنهادات واصله روز سه‌شنبه ششم اردیبهشت۱۳۱۷ سه‌ساعت بعدازظهر مفتوح وحضور پیشنهاددهندگان نیزآزاداست‌اداره حسابداری‌دررد‌قبول پیشنهادات‌واصله‌مختارخواهد بود.

آ—۷۲۲ ۲—۲ رئیس‌اداره‌حسابداری—فرزد

اهمیت جنگهای جبهه مشرق

شورشیان از یکسو در پیرامون تورتوزا روبدریا پیش میروند و از سوی دیگر درشمال جبهه سعی دارند رابطه قلمرو جمهوریخواهان را باخاك فرانسه قطع سازند ــ جنك بزرك در کاتالونی روی خواهد داد و فرماندهان جمهوریخواهان نمی توانند کاری از پیش ببرند

پاریس — ۱۸ — بموجب تلگرافهائی که ازجانب خبرنگاران روزنامه‌های فرانسه بپاریس رسیده است در ایام عید (پاك) نیروی شورشیان درجبهه جنوب بپیشرفت خود ادامه داده ونیروی سرتیپ (گارسیا) درقطعه (ترتزا) مبادرت بحمله شدیدی نموده وعملیات خودرا برای محاصره شهر نامبرده ادامه داده اند .

بالاخره نیروی شورشیان روزعید (پاك) دوقصبه (لاگالرا) و (ماس‌دوباربرانا) را تصرف نموده وعصر روز یکشنبه بشهر (امپوستا) واقع در ساحل جنوب رود (ابر) رسیده اند .

درجبهه (پیرنه) هم‌نیروی سر تیپ (سلشاکا) عملیات خودرا برای قطع ارتباط جمهوریخواهان باکشور فرانسه ادامه داده‌ونتیجه رضایت بخشی گرفته است .

تقریبا عقیده‌کلیه خبرنگاران فرانسه بر آنست که سقوط (ترتزا) قریب‌الوقوع میباشد و عملیات کنونی نیروی شورشیان رابباید بمنزله مقدمه حمله بزرك آنها به (کاتالونی) تلقی نمود

جراید فرانسه‌هم میگویند که فرماندهان جمهوریخواهان بهیچ‌روی‌قادر بانجام وظیفه مشکل خویش نمیباشندوحتی‌موفق نشده‌اند نیروی‌شورشیان را که ازشمال وجنوب بسوی دریامشغول پیشرفت شده‌اند مغلوب کنند درصورتیکه این کاربسیارسهل بوده است

تنهاسرتیپ جمهوریخواهان که وظیفه‌خویش رابا زبردستی انجام‌میدهد سرتیپ (میاخا) مدافع مادرید است که چندروز قبل بفرماندهی نیروی جمهوری خواهان درخارج (کاتالونی) منصوب گردید .

ولی مشارالیه هم‌فعلا نمی‌تواند کار مهمی انجام‌دهد زیرا جنك قطعی در (کاتالونی) روی خواهدداد ودرآنجاچه جمهوریخواهان وچه‌شورشیان کلیه نیروومواد‌جنگی راکه‌دراختیاردارند متمرکز ساخته اند

مصاحبه بافرمانده جمهوریخواهان

میاخا میگوید اگر مادرید هم ساقط شود باز جنك ادامه خواهد یافت

پاریس —۱۸— سرتیپ (میاخا) فرمانده کل نیروی جمهوریخواهان‌ضمن مصاحبه ئی که در مرکزستاد ارتش‌خود بامخبرروزنامه (پاریسوار) نموده اظهار داشته است که حتی پس از سقوط شهر مادرید هم نیروی جمهوریخواهان بعملیات جنگی ادامه خواهند داد .

سپس بپایداری سربازان اسپانیا هنگام لشگرکشی (ناپلئون) بدان کشور وجنك‌وگریز وفتح وظفر آنها اشاره نموده واظهار داشته است که اکنون هم سربازان جمهوریخواهان اسپانیا عینا ازاجداد خودپیروی‌خواهند کرد ودراثرسقوط شهر (مادرید) هم دوره جنك داخلی اسپانیابپایان نخواهدرسید

شورشیان پیشرفت نکرده اند

در جنگهای شدید تلفات بسیاری بشورشیان وارد آمده است

بارسلن—۱۸ اعلامیه رسمی مشعربرآنست که در مرز (پیرنه)ازچند روز قبل جنك‌مهمی ادامه‌دارد ودرآنجا جمهوریخواهان علی‌رغم کثرت مواد جنگی جدید دشمن پایداری قابل ستایشی نموده و روح سپاهی خارق العاده ئی ابراز داشته اند .

روز پانزدهم آوریل نیروی‌شورشیان در نتیجه یك حمله بی‌ثمر هزار و پانصد نفر از دست داده اند و امروز نیروی دلیر و متهور ما قادر بجلوگیری از پیشرفت دشمن شده اند . در قطعه های (بالاگر) و (لریدا) عملیات دشمن دچار وقفه گردیده‌است و درجبهه‌های دیگرواقعه قابل اهمیتی روی نداده است .

حمله هوا پیماهای شورشیان‌و دفع آنها

مادرید — ۱۸— سی‌هوا پیمای‌شورشیان اهتمام نموده‌اند شهر(کارتاژن) را بمباران کنند ولی‌در مقابل عملیات ضد هوائی جمهوریخواهان مجبور گردیدندبمبهای خودرا درحومه شهرنامبرده بیفکنند.

در قسمت جنوب درنزدیکی (سان‌ماتئو) واقع در ایالت (کاستلون) هم نیروی شورشیان سعی‌نمودند بسمت جنوب‌شرقی پیشرفت نمایندولی زحمات آن‌ها بی‌فایده مانده زیرا هواپیما های جمهوری خواهان مراکز اجتماع آنهارا بمباران کرده اند.

عبور مهاجرین غیر نظامی از مرز فرانسه‌واسپانیا

پاریس— ۱۸ درعرض روزهای عید(پاك) مهاجرت اهالی غیر نظامی قلمرو جمهوری خواهان ادامه یافته وشمارهٔ مهاجرینی که روز دوشنبه به پل موسوم‌به (پل‌پادشاه) واقع درمرز فرانسه وارد گردیده اند ازیکهزارو پانصد نفر کمتر نبوده است. این‌عده که‌بین آنها چندین نفرازسربازان چریك جمهوری‌خواهان بوده بطورموقت باردوگاه (مارینیاك) برده‌شده اند.

حرکت داوطلبان جنك از مادرید بسمت جبهه

بارسلن — ۱۸ — یکقطار اتومبیلهای بزرك‌حامل داوطلبان جنك که‌بجبهه عزیمت مینمود ازمرکز شهرعبور کرده‌است .

داوطلبان نامبرده سرودهای مشعر برمیهن پرستی خوانده و مردم را تشویق به پیروی خود نموده‌اند .

اکنون عزیمت داوطلبان هرروز صورت میگیرد وعده بسیاری ازآنها درجنگهائی که در درساحل دریای مدیترانه ونزدیك (لریدا) بوقوع پیوسته است شرکت جسته‌اند وغالب آنهاتعملیات نظامی فراگرفته ودرآغاز جنك‌داخلی جزسربازان چریك‌مشغول جنك بوده‌اند .

خبرهای شرق‌دور

جنك سخت درجبهه شمال

هانکئو — ۱۸ آوریل — بموجب اخبار واصله ژاپنیها برای تصرف اراضی‌پیرامون(لینی) که اخیراً ازدست داده‌اند مبادرت‌بحمله شدیدی نموده واینك جنك سختی درگرفته است.

مهمترین حمله‌هوائی‌ژاپنیها بجنوب چین

لندن —۱۸— جرایداینجا بحمله هواپیماهای ژاپن به (کانتن) که بعقیده محافل لندن‌ازشروع جنك چین و ژاپن بمبارانی بشدت آن مشاهده نگردیده است اهمیت کامل میدهند.

بموجب مندرجات جراید انگلیس بیش‌از پنجاه هواپیما ی ژاپن شهر نامبرده را بمباران نموده ودرنتیجه صدوپنجاه نفر ازاهالی غیرنظامی کشته شده وبیش ازهزار نفر زخمی شده‌اند و بعلاوه پنج آموزشگاه هم سوخته شده‌است .

کوچ‌دادن‌دهقانان‌مستملکهٔ‌ژاپن‌در حزیره‌فورموز بشانگهای

شانگهای —۱۸— در ماه آینده متجاوز از هزار تن دهقان از جزیره «فرمز» بشانگهای کوچ خواهند کرد و در پیرامون این شهرقسمت عمده اراضی قابل زرع باختیار آنها گذاشته خواهدشد.

زمامداران ژاپن باین اقدام امیدواربوده و اظهار می‌دارند موقعیت طبیعی و کیفیت آب و خاك منطقه شانگهای تقریبا شبیه به« فرمز» می‌باشد ولی روزنامه های چین مینویسنددرنتیجه این اقدام بین دهقانان چینی ودهقانان «فرمز» مطلقا اختلافات شدیدبمیان خواهدآمد

حمله کشتیهای جنگی چین بناوگان ژاپن در جنوب

شانگهای — ۱۸ روز دو شنبه نماینده نیروی دریائی ژاپن در شانگهای چنین اظهار داشته است :

اگر کشتیهای جنگی چین کماکان در آبهای ساحلی مستعمره پرتقال یعنی در ساحل « ماکائو » پناهنده شوند احتمال می‌رود نیروی دریائی ژاپن‌هم رویه کنونی خود را نسبت به کشتیهائی که در آب‌های جنوب چین لنگرمی اندازند تغییر دهد وتوضیح داده است که روز یکشنبه چندین کشتی کوچك چین در آب های ساحلی « ماکائو » بریك کشتی جنگی ژاپون حمله نموده اند : ژاپنیها موفق بدفع آن‌حمله شده اند ولی یکی‌از کشتیهای چین‌فرار نموده و بابهای ساحلی پرتقال پناه برده است

اخیرا باولیای امور ژاپن‌هم خبر رسیده است که کشتی های توپدار چین عملیات جنگی خود را از یك ایستگاه واقع در آبهای ساحلی پرتقال‌آغاز مینمایند لهذا هرگاه اینگونه حملات برعیه کشتیهای‌ژاپن تجدید شود زمامداران‌دریائی ژاپن هم‌ناگزیر می‌باشند برای جلوگیری‌ازآن تصمیمات مخصوصی اتخاذ کنند

افزایش نفوس‌ژاپنی در نانگینك

شانگهای —۱۸— بموجب اخبار واصله از موقعی که «نانگینك» بتصرف ژاپنی‌ها در آمده است جمعیت آن بیش از پیش زیادمیشود واتباع ژاپن در آنجا اکنون، بالغ برهزار نفر میگردد وحال‌آنکه قبل‌ازجنك بیش‌از دویست‌نفر نبود .

انفجار مه بسته پستی در متصرفی انگلیس

هنك کنك —۱۸— بامداد روز دوشنبه درپستخانه مرکزی موقعی که مامورین پست‌روی بسته‌های مظنون آب میریخته اند سه‌بسته پستی منفجر گردیده است واینك اداره‌شهربانی مشغول کشف‌صاحبان آنها میباشد

اولین وزیر مختار منچوکوئو در ایتالیا

رم —۱۸— (هسو چائو چینك) وزیر مختار جدید منچوکوئو در ایتالیا بعد از ظهر روز دوشنبه‌واردرم گردیده‌وضمن صحبت بامخبرین جراید ازدولت متبوع خود که وی‌را بدین‌سمت منصوب نموده سپاسگذاری کرده وچنین خاطرنشان کرده است :

بسی افتخار دارم که بدین مأموریت بر گزیده شده ام و برای تقویت مناسبات حسنه منچوکوئو وایتالیا ازهیچ اقدامی کوتاهی نخواهم کرد .

خبرهای فرانسه

آغاز مذاکرات فرانسه وایتالیا

پاریس —۱۸آوریل — «ژول—بلندل» شارژدافر فرانسه در رم بر حسب دستور دولت متبوع خود روز شنبه از « کنت‌چیانو » وزیر امور خارجه ایتالیا دیدن نموده وبرای این که تعیین و اعزام سفیر کبیر فرانسه برم درماه مه صورت بگیرد آغاز مذاکرات فرانسه وایتالیا راپیشنهاد کرده است ولی محافل دولتی اظهار میدارند دولت ایتالیاهنوز باین پیشنهاد فرانسه پاسخ نداده است .

✿✿✿

رم —۱۸— محافل سیاسی فرانسه دررم خبرتجدید ملاقات «بلوندل» شارژدافر فرانسه مأمور رم‌را با « کنت‌چیانو» وزیر امور خارجه ایتالیا که قراراست روز۳شنبه صورت گیردتائید مینمایند وبراین عقیده میباشند که باین‌وسیله درراه‌تبادل نظربین دودولت‌فرانسه وایتالیا قدم اول برداشته میشود.

پیدا شدن گنجینه در شمال فرانسه

پاریس — ۱۸ — در طی کاوشهائیکه درشهر (بتون) واقع در شمال فرانسه شده است کارگران گنجینهٔ شامل چندصندوق حاوی چندین ملیون‌فرانك بدست‌آورده‌اند که قسمت اعظم آن مرکب ازاسکناس های قبل‌ازسال ۱۸۷۰ بوده که‌ظاهراموقع جنك‌فرانسه‌و آلمان‌بمناسبت پیشرفت نیروی‌دشمن مدفون گردیده است

نمایش الهه مصر

شب جمعه‌دوم اردیبهشت ساعت۸ بعد ازظهر

سالون سیرك تهران‌خیابان‌فردوسی

اتحادلشکر فرانسه‌وانگلیس

پاریس —۱۸—روزنامه ها درباره مسافرت (دالادی یه) رئیس‌الوزراء و (بونه) وزیرامور خارجه بلندن تفسیرات مفصل نوشته و دوباره مسئله تنظیم برنامه اتحادلشکری‌فرانسه وانگلیس را طرح نموده اند .

بنا بمندرجات روزنامه (پتی‌ژورنال) منظوراز‌تنظیم برنامه نامبرده آنست که قرارداد های مشترك لشکری که در ماه مارس ۱۹۳۶ انعقاد یافته تکمیل گردد .

تشییع جناره آوازه خوان نامی

پاریس —۱۸— امروز بامداد باحضور جمع کثیری مراسم تشییع جنازه (شالیاپین) آوازه خوان نامی عصر حاضر صورت گرفته است .

مراسم تشییع باحضوردوستان صمیمی فقید در ساعت ۹ انجام یافته وآئین مذهبی هم در کلیسای روس واقع در کوچه (دارو) ساعت ۹و نیم جراگردید

دواتومبیل باری پرازتاج وکل تشریفات تشییع جنازه را تشکیل میداد

هیئت روحانی روس دعای اموات‌رامیسرود وازطرف‌هیئت خوانندگان‌دسته قزاق (افونسکی) وخوانندگان ایرای روس پاسخ داده میشد

وضع تحت‌الحمایه فرانسه

تونس — ۱۸ — دادگاه ارتش داوزده نفراز اهالی‌تونس و چهارنفر ایتالیائی راکه در حکومت نظامی در نهم آوریل برخلاف مقررات حمل اسلحه رفتار نموده بودند از یك‌روز حبس و پنجاه فرانك غرامت تا یکسال حبس‌وپنجهزار فرانك غرامت محکوم نموده و دونفر تونسی را هم تبرئه کرده است و روز بیست و یکم‌آوریل بیست ویکنفر دیگر را دادرسی خواهد کرد . محاکمه پیشوایان حزب‌دستور جدید موکول‌به بعد از ماه‌مه گردیده است .

فرمانده پادگان تونس بمناسبت استقرار نظم وآرامش کامل تصمیم گرفته است که ازتاریخ نوزدهم آوریل آمد ورفت وآمد را درشهر شب وروز اجازه دهد ولی اجتماع بیش از شش نفر ممنوع‌خواهد بود .

آتش گرفتن اتومبیل درالجزائر

پاریس —۱۸— یك‌اتومبیل حامل ده نفر از افراد بومی درنزدیکی (اران)آتش گرفته و پنجنفر ازآنها سوخته‌وپنج‌نفر دیگر بسختی‌مجروح گردیده اند .

در امپراتوری بریتانیا

چیمبرلین استعفاءخواهدداد

لندن — ۱۸ آوریل — دبیر اطلاعات سیاسی روزنامه (ایونینك‌استاندارد) خبر میدهد (چیمبرلن) رئیس‌الوزرای انگلیس قصددارد بسال ۱۹۳۹ پس از خاتمه انتخابات عمومی که‌درپائیز همان سال صورت خواهد گرفت استعفاء دهد و مینویسد که درآن سال سن (چیمبرلن) بهفتادسال خواهد رسید وتاریخ استعفای وی‌باجریان اوضاع امور خارجی وابستگی‌دارد زیرا اگر (چیمبرلن) موفق شود که پس ازانعقادعهدنامه انگلیس‌وایتالیا با آلمان هم قرار دادی منعقد سازد بعقیده، وی مامورییتش‌انجام خواهدیافت .درصورتیکه(چیمبرلن) تصمیم بگیرد که درموسم پائیز ۱۹۳۹ استعفاء دهد . (سرجان سایمون) که پنجاه و هشت ساله و (سرتاماس‌اینسکیپ) که پنجاه ودوساله‌اند داوطلب تصدی مقام ریاست وزراء انگلیس خواهندبود .

اعتراض اعراب فلسطین وزدوخوردخونین

بیت‌المقدس — ۱۸ — در ایام عید (پاك) بین نیروی انگلیس وشورشیان عرب در نقاط مختلف فلسطین و بویژه در (ناپلوز) و (تل کارم) زدوخوردهای خونین روی داده که‌در نتیجه آن بیش‌از شصت‌نفر ازاعراب کشته‌شده‌واقلا صدنفر هم زخمی شده‌اند.

عقیده محافل رسمی انگلیس برآنست که اغتشاشات اخیر بعنوان اعتراض بر علیه ورود کمیسیون جدید انگلیس که در اواخر ماه مه صورت خواهدگرفت روی داده است زیرااعراب حاضر نیستند طرح نقشه تقسیم فلسطین را قبول کنند .

درکشور های متحده‌امریکا

امریکاناوهای وه پیکرمیسازد

لندن — ۱۸ آوریل — مخبر امور دریائی (هاواس) اظهار اطلاع می کند، که‌در طی آخرین جلسه کمسیون خبرگان انگلیسی و فرانسه و امریکا نمایندگان دولت امریکا پیشنهاد جدید تحدیدظرفیت کشتی‌های‌بزرك وارد نموده وبمناسبت عدم اطمینان‌بمقاصد ژاپن آزادی‌ساختن آنهارا تقاضا کرده اند.

رئیس جمهوری عفو نمود

واشنگتن— ۱۸ — (روزولت) رئیس جمهوری‌دکتر(فرانسیس‌توسند)را که‌بجرم امتناع‌از حضور در کمسیون بازرسی محکوم بسی‌روز زندان گردیده بودعفو نموده است .

دکتر (توسند) تنظیم کننده بازنشستگی (تقاعد)کارگران‌پیرمی باشدکه بنام‌وی معروف است .

خبرهوا پیمائی

آسیب‌دیدن‌هواپیمای ایتالیائی

رم —۱۸ آوریل— هواپیمای(الرتینی) که ازلندن بعزم (کاپ) پرواز نموده بسختی آسیب دیده وموفق بادامه پرواز نگردیده‌است خود آلبرتینی هم بسختی مجروح‌شده است

دربلژیك

مسافرت پادشاه بلژیك

بروکسل —۱۸ آوریل — پادشاه(لئوپلد به «تیرول» عزیمت نموده وچند روزی درآنجا) خواهدبود.

آگهی مناقصه

اداره کل‌امورشهرداری‌ها آهن آلات‌ذیل را جهت شهرداری‌خرم آباد‌بمناقصه‌خریداری مینماید .

شماره	طول		تعداد	
۱ —۲۸	۱۱	متر	۲	عدد
۲ —۲۸	۱۰	«	۸	«
۳ —۲۰	۵	«	۸	«
٤ —۲۰	٦	«	۱۲	«
۵ —۱٦	٤	«	۱۸	«
٦ —۲۰	۵	«	۵	«
۷ —۲۰	٦	«	٦	«
۸ —۲۰	۱۰	«	۲	«
۹ —۱٤	۳٫۵	«	٤	«
۱۰—۱٦	٤	«	۲	«
۱۱—۲۸	۱۰٫٦	«	۱	«
۱۲—۲۸	۳٫۵	«	۲	«
۱۳—۱٤	۳	«	۲۰	«

داوطلبان میتوانند پیشنهادات خودرا باقید جمله (مربوط بمناقصه تیرآهن خرم‌آباد) بضمیمه مبلغ ۵۰۰ ریال ودیعه بدفتر اداره امورشهرداریها در وزارتداخله داده رسید دریافت نمایند— پیشنهادات ازتاریخ نشرآگهی تاروزپنجشنبه ۱۵ اردیبهشت قبول‌وروز شنبه ۱۷ اردیبهشت سه ساعت بعدازظهر قرائت خواهدگردید حضور پیشنهاددهندگان درجلسه مناقصه آزاد اداره کل امورشهرداریهادررد وقبول‌یك یا تمام‌پیشنهادات‌واصله‌مختار خواهد بود .

آ— ۷٤۳

باید جزء جزء زندگانی عوض شود؟

ترقیات ایران جدید وامیدارد که طرز فروش امروز ما بادیروز فرق کند **مغازه فیروزکوه** نمونه از فروشندگان اجناسی است که بامظنه کمی وقت مشتریان محترم‌را تلف نکرده باصدی ٥ اجناس می‌فروشد — ناصریه مغازه فیروزکوه

آ — ٥٠٢ ٥—٤

تجارتخانه انتخاب

(سابقا مونوپل) خیابان شاه آباد تهران

اجناس درجه اول انحصاری دارد

آ — ٧٣٣٤ ١٢—٥

آگهی مزایده

شش دانك یکقطعه باغچهٔ مشجر دارای چهار اطاق وحوض دربخش ده تهران چهارراه اعتمادالاسلام سابق دارای پلاك شماره ١٢٢٠ تقریباً بمساحت ٧٤٣ مطر متعلق بشمعون کلیمی متوقف مقومه ٤٣٥١٠ ریال که مزایده از متری چهل‌وپنجریال شروع می‌شود در روز سه شنبه بیستم اردی‌بهشت ١٣١٧ که مطابق است بانهم ربیع الاول دو ساعت قبل از ظهر در اطاق هیئت تصفیه واقعه دراول خیابان لاله‌زار باحضور نماینده بانك بمزایده گذارده میشودطالبین می توانند درظرف مدت یك ماه بضمیمه یکهزار ریال وجه ودیعه پیشنهادات خودشان رابمدیر دفتر شعبه اولی بدایت تقدیم دارد و در ساعت مقرره حضور بهمرسانند — در صورت اصابت مزایده و امتناع از قبول یکهزار ریال بنفع دیان متوقف ضبط می شود — ملك مزبور در جریان ثبت است —

عضو ناظر - مبصر - مدیر تصفیه مازندرانی

آ — ٣٨٩ ٨—٤

معاملات ملکی صدق

عمارات و مستغلات و اراضی فروشی خودرا در هرنقطه که باشد بوسیله تلفن ٨١٨٠ صدق ویا مستقیماً باین بنگاه مراجعه فرمائید: نشانی خیابان کاخ مقابل کوچه یخچال

آ — ٤٠ ٧—٦

تجارتخانه ژورژ یانوسکی

خیابان سوم اسفند - برابر مهمانخانه فردوسی

باگاهی مشتریان گرامی خودمی‌رساند که برحسب تقاضائی که **از کارخانه زونداپ** نموده کارخانه نامبرده **سرمکانی سی‌ین** خودرا برای مدت چندماه بتجارتخانه مزبور فرستاده که موتوسیکلت هارا تعمیر وسوار نماید.

آ ١٥٥ ١٠—١٠

ماشین (بتون ریزی) ارزان

یکدستگاه ماشین بتون ریزی نو که هم‌بوسیلهٔ موتور وهم بادست کار می کند جهت فروش حاضر است طالبین جهت معاینه وخریدبکاراژ خرم سه‌راه امین حضور مراجعه فرمایند تلفون ٩٦٣٧

آ — ٣٧٧ ٧—٧

حقوق مدنی ایران

جلد اول حقوق مدنی ایران تألیف آقای دکتر شایگان معاون دانشکده‌حقوق واستاد حقوق مدنی مشتمل برمقدمه درکلیات (این جزء سابقا هم‌منتشرشده بودو کتاب اول دراشخاص و کتاب دوم‌در خانواده: قریب ششصد صفحه ازچاپ بیرون آمده مرکز کل فروش تهران شرکت کانون کتاب خیابان ناصر خسرو وسایر کتاب فروشی‌های مهم ودر ولایات‌نزد نمایندگان‌شرکت بقیمت ذیل بفروش میرسد:

مقدمه و کتاب اول‌ودوم ٣٢ ریال

کتاب اول‌ودوم ٢٠ »

آ — ٦٤٠ ٣—٢

رادیو مالت وارد شد

رادیو مالت دویست هزار مرتبه بهتر ازروغن ماهی است. آ — ٢٧٢ ١٠—٩

آگهی های حراج اموال منقول وغیر منقول

املاك و اموال زیرین در شعبه سوم اجرای اداره ثبت ایالتی تهران در روزهای معینه‌در ستون تاریخ حراج میشود

نمره پلاك و نوع ملك	محل ملك	مالك	بثبت رسیده نرسیده	روز وساعت حراج	قیمت حراج بریال
١٧٠٨ ششدانك یك‌باب‌خانه	بخش ٦ چهارسوق چوبی	ورات عبدالحسین شیرخدائی	رسیده	٣ ساعت قبل ازظهر ٥ر٢ر٣١٧	١١٠٧١
٣فرعی از٣٨٩٧ مساحت ٨٦٤ گززمین بیاض	اراضی جمشید آباد	خانم فصیح‌الملوك مهام	—	سه ساعت قبل‌ازظهر ١٤ر٢ر١٧	٢٤١٩٢
٨ر٥٠ ششدانك یکباب دکان	بخش ١٠ خیابان‌عبدالمحمود	ورات مرحوم‌احمد فرهمند	نرسیده	٣ ساعت قبل ازظهر ١٧ر٢ر١٧	١٧٩٢
١٦١٦ یکدانك وتیه متاع از٦دانك ٦بابدکان	بخش ٤ سنگلج	عبدالله‌وحبیب‌الله‌امیرباقری	رسیده	٣ ساعت قبل‌ازظهر ١٨ر٢ر١٧	٤٦٩٤٠
٥٣٥٤ ششدانك یکبابخانه	بخش ٤ سنگلج	خانم تاج‌الملوك بوزرغفاری	رسیده	٣ ساعت قبل‌ازظهر ٢٧ر٢ر١٧	٢٠١٥٢

٦ دانك یکدستگاه اتومبیل وماك‌باری شماره٢٦٣٢شهربانی تهران‌ملکی ایلیکوبابالت درروز ٤شنبه ٣١ر١ر١٧ ساعت ٤ بعداز ظهر در محل حراج عمومی چهار راه کلوبندك از مبلغ ٢٠٠٠٠ ریال حراج می‌شود

١دستگاه‌اتومبیل ٤٣٥٦تهران ملکی آقای‌محمدنجاسی‌درروز٣شنبه ٦ر٢ر٣١٧ ساعت٤ بعداز ظهردرچهارراه کلوبندك ازمبلغ ١٢٥٠٠ ریال حراج میشود

یك‌دستگاه اتومبیل باری‌ریو ٧٧٢٨ شهربانی تهران که شماره موتورآن ٥٣٠٢ میباشد ملکی آقای علی‌اصغر همتی مجاور که‌دارای ٥حلقه طایرمی باشد روز ٥شنبه ٨ر٢ر١٧ ساعت٢ قبل‌از ظهر درکاراژشمال‌خیابان صنیع‌الدوله کوچه دیبا‌ازمبلغ ٦٠٠٠ریال حراج‌میشود

١دستگاه‌اتومبیل باری‌دیامندتی‌چهارتن ٦٩٤٥ تهران‌ملکی آقای کریشا کالدشیان‌روز١شنبه ١١ر٢ر١٧ ساعت٤ بعدازظهر در٤راه‌کلوبندك‌ازمبلغ ٣٤٠٠٠ ریال‌حراج‌میشود

لوازم لوله‌کشی آب

صدی پنج تخفیف‌از قیمت‌معمولی

شرکت فولادزر مقابل قورخانه تلفن ٥٠٤١

آ — ٤٦٩ ٥ — ١٠

ماشین نویس لازم است

از ماشین نویسی مرکزی بخواهید — سرخیابان شاهپور پهلوی راهنمای راستی‌نژاد

آ — ٥٤١ ٥ — ٨

٢٤٠٠ متر زمین متری ٦٥ ریال

درخیابان‌نشاط طالبین‌بتجارتخانه **میرشکرائی ایمانی** تلفن ٩٤٧٦ خیابان کاخ‌رجوع‌فرمایند.

آ — ٦١٧ ٣—٣

فرانسه. انگلیسی. آلمانی

درکانون البرز واقع درخیابان سپه مقابل‌گذر تقی خان زبانهای خارجی فرانسوی — انگلیسی وآلمانی دفتر داری دوبل ریاضیات ودروس دوره‌کامل متوسطه توسط معلمین لیسانسیه تدریس می‌شود.

فن‌ماشین نویسی درمدت پانزده روز باقیدتعهد و بهترین اسلوب با کمترین بها تعلیم داده می‌شود

آ — ٦٣٤ ٣—٣

ارزان‌فروش بودیم ارزان‌فروشتر شدیم

چون تختخواب‌سازی باستان (انتهای‌خیابان‌لاله‌زار—سعدی‌سابق‌مقابل کافه‌ژاله) منافع خودرادر زیاد بودن مشتری‌میداند واز نظراستقبال مشتریان محترم بهترین و قشنگترین ومحکمترین تخت‌خواب‌های برنز وآهن را باصده‌تخفیف‌ازقیمت سابق تقدیم مشتریان‌میدارد.

مسافرخانها ازموقع استفاده نموده یك فرم تخت‌خواب ٩٨ ریال

آ ١١٥ ١٠—١٠

پیشنهاد بموقع عمل گذاشتن اختراع شماره ٧٥

صاحب‌اختراع‌نامبرده‌راجع به (وسیله‌وتهیه‌ساختن‌دودسیاه) میل‌دارد باصاحبان‌صنایع درایران برای عمل کردن‌اختراع مذکوروارد‌مذاکره شود.

برای‌اطلاع بیشتری به آقای دکتر الکساندر آقایان ساکن تهران خیابان سوم اسفند مراجعه فرمائید.

آ — ٤٧٤ ٣—٢

شماره ٤٣٩٧٩ **آگهی** ع ر٣—٧٣٧

ص ٣٥٦٦ شماره‌حساب ١٠٤٨٠—١٠٧٨٠

به‌آقای سید علی (قائم مقامی) ولد مرحوم نجف علی دارای شناسنامه شماره ٣٧٠٩ فرستاده ازملایر اخطارمیشودراجع بمعامله رهنی که‌ذیل سند شماره ٣٧٦٠ فرستاده ازدفتر اسناد رسمی شماره ٦٥ حوزه ثبت تهران نسبت بیك دستگاه اتومبیل باری شورلت مدل ١٩٣٦ از کارخانه شورلت شماره‌موتور ٥٨٣٧٥٠٨ وشماره شهربانی ٨٢٠٤ تهران بمدت ١ سال بقید ثمن معامله ٢١٥٠٠ریال باآقای حاج‌علی‌آقای علاقبند نموده اید ودر مدت مقرره از حق خود استفاده ننموده اید ونظر باین که محل اقامت شمامعلوم نیست لذاطبق ماده٧ نظامنامه ومفاد ماده١٠ و ١١و١٢ نظامنامه بشما آگهی داده‌میشود چنانچه ازتاریخ انتشار اولین آگهی تامدت ١ماه کلیه بدهی خودرا بااطلاع این شعبه بمتعهدله تادیه ننمائید بدون این که اخطار دیگری بشمابشود اتومبیل مورد رهن یا هر اموال دیگری که‌از شمابدست آید توقیف و بمزایده. گذارده‌خواهد شداین آگهی درمدت ١ماه هرده روز ١ مرتبه درجریده اطلاعات منتشر خواهد شدآگهی نوبت سوم‌تاریخ‌انتشار ٣٠ر١ر١٧

رئیس شعبه٣ اجرای ثبت تهران — **مهدوی**

آ — ١٣٢

گلنار

اگر میخواهید بمراتب فداکاری یك دوشیزه بلندهمت آگاه‌شوید، چندساعتی از وقت خودرا بخواندن کتاب «گلنار» که باقلمی‌تیوا و شاعرانه نوشته شده مصروف نمائید. در تمام کتابفروشیها موجود است. هر کس ٢ ریال‌ونیم تمبر بادرس «بنگاه افشاری» خیابان برق بفرستد یك‌جلد ازآن ارسال خواهد شد

شماره‌تلفن ٧٥٢٣ آ — ٦٠٨ ٣—٣

اورمنال

علاج قطعی‌رماتیسم‌وسیاتیك وامراض کبدی‌است.

آ — ٣٤٣ ١٠—٧

نویسنده: ژول ورن — مترجم: علی صادقی

سیاحت در جنوب افریقا

فصل هیجدهم

در صحرا - جنك اروپائیها با افریقائیها - رسیدن کاروان انگلیسی بکاروان روسی و نجات آن

— ٥٢ —

عجب محصورین بالای کوه رفقای‌روسی آنها بوده‌اند درآنجا ماتیواستروکس، نیکولاپالاند، مشیل روزن وپنجنفر کارگر کشتی روسی صحیح و سالم دیده میشدند و بومیهای کاروان آنها نیز مانند کاروان انگلیسها بمحض مشاهده خطر فرار کرده بودند

ماتیواستروکس همینکه چشمش بسرهنك اورست افتادبطرف او حرکت کرده وگفت..

—این شماها بودید آقایان انگلیسیها؟

سرهنك اورست در پاسخ گفت

آری مابودیم آقایان روسها ولی دراینجا صحبت روس و انگلیس موضوع نداشته بلکه ما اروپائیهائی میباشیم که در دفاع ازخود متحد هستیم

فصل نوزدهم

یا مساحی مثلث ویا مرك؟

خطر هجوم قبائل وحشی و نرسیدن خوراکی

بعدازجمله ای که سرهنك اورست درپاسخ ماتیواستروکس گفت صدای هورا و آفرین از حضار برخاست. راستی هم برای رفع هجوم ماکولولو ها وهم جلوگیری‌ازاین مخاطره ای که برای اروپائیها بطور عموم روی داده بود در آنجا روسها وانگلیس هاراهی جزاین نداشتند که رقابت بین‌المللی را یکسو گذاشته وبایکدیگر متحد شوند

پیش‌آمد فعلی بیش‌از هرچیز انجمن انگلیس و روس را درقبال دشمن وحشی یکدل‌و یك جهت‌متفق کرد. همان طوریکه ویلیام امری ومیشل زورن بی‌اختیار همدیگر را در آغوش گرفتند سایرین نیز با محبت و صمیمیت تمام دست همدیگر رافشار دادند.

اولین کار انگلیسیها بعد از ملاقات‌با رفقای روسی خود تسکین حرارت تشنگی خود بود زیرا درنزد روس ها آب فراوانی که از دریاچه نیگامی برداشته بودند وجود داشت. بعد باتفاق در محلی مانند قلعه که معلوم نبود چه اشخاصی آنرادر آنجا ساخته اند و حالا متروك افتاده است مسکن کرده به تعریف جریاناتی که بعداز مفارقت از هم دیگر در قریه (کولوبانك) برای آنها رخ داده بود مشغول گردیدند.

دراین موقع هردونفر کارگر کشتی از انگلیسی و روسی‌در اطراف قلعه بتجسس‌احوال ماکولولو ها پرداخته وبه محافظت قلعه میکوشیدند.

حالا چطور شده بود که روسها بامدن‌بالای‌این‌تپه که درسمت راست نصف‌النهار واینقدر دور از مقصد بود مجبور شده بودند؟

همان عللی که انگلیسیهارا مجبوربانحراف کردبرای روسها نیز پیش آمده بود. بواسطه اینکه تپه ایسکور زف ازقوس هر دو نصف‌النهار دور بود. درعین حال‌برای اجرای عملیات هندسی درسواحل دریاچه نیگامی تعیین مرکزی جهة هردو دسته فنی‌امری اجباری بود. بهم رسیدن این‌دو دسته رقیب که هردو دریك صحرا مشغول کار بودند دراینجا امر طبیعی بشمار میامد.

نصف‌النهاری راکه روسها وانگلیسها درنقاط دوراز یکدیگر مساحی کرده بودند مجبورشدند که آنرا دو ساحل دریاچه نیگامی بهمدیگر مربوط سازند.

ماتیو استروکس در خصوص عملیات اجراء شده بعضی اطلاعات داد عملیات مساحی که ازقریه کولوبانك باینطرف بعمل آمده بود بدون حادثهٔ خاتمه یافته بود. دائره نصف النهار که قرعه مساحی‌آن درنتیجه قرعه کشی بروسها اصابت کرده بود نقاط محصول‌خیز و دارای عوارض طبیعی بوده و برای‌تشکیل مثلثات لازم خیلی‌مساعد بود. اگرچه دانشمندان روسی از حرارت فوق‌العاده این نقاط بی‌اندازه دچار زحمت بودند ولی به بلای بی آبی گرفتار نگردیده و برای جلوگیری از نزدیك شدن حیوانات وحشی شبها در اطراف محل اقامت خود آتش‌روشن می کردند و چون رود هاوچشمه هائی درسرراه آنها بوده وبا چمن زار های متعدد مصادف میشدند حیوانات و گاو های کاروان آنها نیزدچار زحمت و رنج نمیگردیدند. قبایل و طوایفی هم که در گذر گاه آن ها واقع بودند غالباً با افکار متمدنانه آشنا بوده و دکتر داوید لیونیکستن مورد احساسات خوب ومسافر دوستی آنهاواقع‌شده بود. و بوسمان‌های کاروان روسها در مدت مسافرت چون دچار زحمت نبوده اند بهیچوجه لب بشکایت نگشودندروسها روز بیستم ژانویه بقله کوه ایسکورزف‌رسیده وتاکنون درآنجا اقامت داشته اند.

بعد از سی‌وشش‌ساعت قریب چهارصد نفرازما کولولو ها بطرف آن ها هجوم آوردند. بوشمانهای کاروان‌روسها از مشاهده آنها رو بفرار گذاشته و روسها مجبور شده‌اند خود بتنهائی ازخود دفاع نمایند درآنموقع‌ماکولولوها شروع بغارت‌ارابه‌ها نمودند.

خوشبختانه آلات و اسباب فنی را قبلا بهمین قله آورده بودند و همچنین کشتی کوئین اندچار را هم قبل ازآمدن یغماگران دریك محل ساحل دریاچه نیگامی که‌شبیه بخلیج بود داخل‌آب کرده بودند که بدین واسطه بغارت نرفت وچون راه کوه‌ازطرف دریاچه‌قابل‌صعود نبودماکولولوها از آن‌طرف نمیتوانستند هجوم نمایند فقط ازسمت جنوب‌نقاط قابل عبور داشت که ما کولولو ها از آن طرف هجوم میاوردند که انگلیسها خوشبختانه ازآن سمت رسیده وازآن‌ها جلوگیری کردند.

این بود خلاصه جریاناتی که بعد ازخروج ازقریه کولوبانك روسها باآن مواجه شده بودند وماتیو استروکس برای رفقای انگلیسی خود شرح داد. در مقابل سرهنك اورست جریانات خودرا باخلاصه متاعب وزحماتی که بواسطه نبودن‌آب گرفتار شده بودندوعدم اطاعت بوشمانهابرای‌رفقای روسی تعریف نمود که‌هردودسته ازگفتن درد دلها خوشحال شده

سیاست جهان

چکوسلواکی و موقعیت آن

در اروپای مرکزی

بقیه از صفحه سوم

اولین رئیس جمهوری چکوسلواکی پرفسور ماساریك بود که دراولین مجمع ملی انتخاب شد. ماساریك یکسال پیش از مرك خود بنش را که آنوقت وزیرامور خارجه بوده ویکی ازرجال معروف آن کشور ودراروپا ازنظر سیاست معروف است بجانشینی خود معین نمود. سال بعد ماساریك بدرود زندگانی گفت.

امروز آقای بنش رئیس جمهوری آنکشور است. این کشور بافرانسه و اتحاد شوروی متحد و پیمان مودت بسته است و این دو دولت از شرق وغرب این کشوررا حمایت می کنند درواقع خاك این کشور راتضمین کرده‌اند.

وضعیت اقتصادی چکوسلواکی

این کشور ازحیث خاك واقتصادیکی از مهمترین کشورهای اقتصادی امروزه است قسمت عمده عظمت و اقتدار و ثروت امپراتوری سابق اتریش و مجارستان در همین ناحیه بود ودارای معادن مهمی است مانند ذغال سنك - آهن - قلع - سرب - گرافیت وغیره. همه چکوسلواکی و مخصوصا بوهم بواسطه زیادی عده کارگر ومعادن بسیار بسیار آباد ویکی ازمراکزعمده صنعتی عالم بشمارمیرود.

۶۵ درصد ساکنین این کشور مشغول صنعت می باشند. از لحاظ صنایع ترقیات عمده کرده است. پس ازآلمان دراروپا ازحیث بدست آوردن محصول قند درجه اول است و ۱۲ میلیون تن قند درآنجا بدست میاید.

استخراج معادن دراین کشور رونق بسیار دارد بطوریکه هرسال درحدود ۲۴ میلیون تن لینیت استخراج می‌شود. آهن یك میلیون تن واز لحاظ معادن گرافیت دردنیا درجه اول است. بلورسازی. وکفش سازی ونساجی وکاغذ سازی آن هم مهم می باشد.

از حیث زراعت هم این کشور ثروتمند وخیلی ترقی کرده است بطوریکه ۲۹ درصد از اهالی آن از فلاحت اعاشه مینمایند ۳۰ در صد اراضی کشور جنگل می باشد بواسطه وفور معادن زیاد فعالیت ساکنین این کشور زیاداست وبااینکه بدریادست ندارد دراروپای مرکزی واجداهمیت فوق العاده است.

صادرات مهم چك قند، پشم، فولادواسباب چینی می باشد.

چکوسلواکی وهمسایکان

چکوسلواکی ازامپراتوری اتریش بوجود آمده وامروزه باچندین کشورمهم بزرك و کوچك هم خاك میباشد. دربالا گفتیم که جمعیت آن از چند ملت تشکیل شده بطوری که از ۱۵ میلیون جمعیت قریب ۵ میلیون اقلیت وملل متنوع است.

اشکالات عمده که امروزه دولت چکوسلواکی باآن مواجه وگرفتار شده همان قسمت اقلیت هااست که در آن سرزمین سکونت دارند اگر مسئله اقلیت ها بترتیب صحیح حل نشود روابط این کشور با همسایگان مخصوصا آلمان ولهستان ومجارستان روشن نخواهدشد.

قسمت عمده این اقلیت آلمانی هائی هستند که درناحیه سودت سکونت دارند که ازحیث نژاد وتمدن ژرمن می باشند این قسمت اقلیت ازنژاد ژرمن وهمچنین روابط دولت چك با دولت شوروی سبب شده که روابط آن باآلمان تابحال منظم نشده است

روابط لهستان باچکوسلواکی هم آنقدرها خوب نیست آنهم بواسطه اقلیتهای نژادی است که درحدود ۷۵۰ هزار لهستانی درچکوسلواکی سکونت دارند وهمچنین بواسطه اختلاف مرزی که در ناحیه (ترشن) است باعث اختلاف عمده این دو کشور اسلاونژاد شده. مخصوصا لهستانی ها اظهارمیدارند که دولت چکوسلواکی نسبت بوظایفی که درباره اقلیتهای لهستانی کشور خود دارد وفادارنمی باشد وچکها هم مسئولیت ازحوادث مرزی که پس ازجنك اتفاق افتاده است ازلهستان میدانند دلخورند

روابط بین دولت چکوسلواکی ومجارستان چندان دوستانه نیست. زیرا مجارستان از مواد ارضی معاهدات صلح ناراضی است ومایلست تجدید نظری شود چون یکقسمت از اراضی این کشور جزء چکو سلوا کی شده وهمچنین بواسطه اینکه مجار ها در آنجا پس از آلمان و لهستان از حیث اقلیت مقام سوم را دارند با ینجهة روابط دودولت صورت خوشی ندارد و روابط این کشور اصلاح نشده است اما در قسمت شرق رومانی است که با آن دولت روابطش بسیار صمیمانه است زیرا کشور رومانی یکی از عاملین اتحاد صغیر میباشد که چکوسلواکی هم یکی از اعضاء این اتحاد میباشد

پایان

اجاره واستجاره

رابه (تجارتخانه وتوق ساعی)

خیابان پهلوی مقابل خیابان شاه. تلفن ۷۱۵۷ رجوع فرمائید بفوریت در اسرع اوقات رضایت خاطر مراجعین رافراهم مینماید.

آدرس خیابان پهلوی مقابل خیابان شاه تلفن ۷۱۵۷

آ-۳۹۶ ۷-۱۵

آچار کمپوت

کمپوت سازی خراسان از نظر رفاهیت مشتریان محترم وتسهیل درباز کردن قوطی های کمپوت بتازگی بهترین آچارهارا ازآلمان وارد نموده وبقیمت مناسب میفروشد محل فروش عمده تجارت خانهٔ تهرانی و پسران - سرای رشتی

تلفون ۹۹۳۳ آ-۴۹۲ ۴-۱۵

خانه وزمین مرغوب

درتمام نقاط شهرخصوصا شمال وغرب بفروش میرسد طالبین به

بنگاه ثابتی

میدان پهلوی تلفن ۵۸۵۷ مراجعه نمایند

آ-۱۴۲ ۱۰-۱۰

زمین ارزان

یك قطعه زمین با آب بمساحت سیصدو نه متر پهلوی ساختمان دخانیات بقیمت خیلی ارزان بفروش میرسد طالبین ونیازمندان کلیه خریدوفروش املاك براهنمای راستی نژاد مراجعه فرمایند - نشانی سرخیابان شاهپور پهلوی ماشین نویسی مرکزی

آ - ۶۶۰ ۲-۳

آگهی

اگر تصمیم خریداری خانه های خوب وزمین های مرغوب شهری یاباغات شمیران ودهات خارج دارید قبل ازمعامله با تصمیم قاطع بکارگذاری سپهرانی درلاله زار مرتبه فوقانی مقابل سینما ایران تلفن ۶۷۶۰ مراجعه فرمائید وهم چنین برای اجاره و استجاره شهری وییلاقی سفارشات سریعا انجام میشود

۱-۵۲۷ ۵-۲۰

پولداران محترم

باتلفن ۹۴۷۶ وجوهات خودتان رابرای معاملات شرطی به

تجارتخانه میرشکرائی . ایمانی

خیابان کاخ چهارراه امیراکرم معرفی نمائید باسود خوب واملاك ثبت شده معامله میشود.

آ-۵۱۴ ۳-۸

واکسی تهران

ازاول لاله زار به خیابان سعدی مقابل مهمانخانه ژاله پاساژ رسطوو زاده ایتقال یافت

آ-۲۱۵ ۱۰-۱۵

تخفیف برای عموم

از اول اردی بهشت

برای کنترات ماشین نویسی فارسی با مکانیکی سطحی آن فقط یکصد ریال وجهت ماشین لاتین پنجاه ریال دریافت میشود. بابت گواهینامه نیز وجهی دریافت نمیشود.

کانون ایران شهرخیابان برق

آ- ۷۰۲ ۲-۳

آنشلوس

علت های اساسی آنشلوس (پیوستگی اتریش) بالمان) رادر کتاب شرح زندگانی هیتلر بخوانید بزودی این کتاب کمیاب میشود

کتاب فروشی مرکزی وکتاب فروشهای دیگر ۶ ریال آ-۶۸۷ ۲-۵

نور ضعیف چشم شمارا خراب میکند

لامپ اسرام تأثیر زیادی در قوه بینائی شخص دارد - بازاء قوهٔ مصرف شده حد اکثر نور را تولید می‌نماید بنابرین بصرفه شما است که لامپ اسرام مصرف نمائید

آ - ۱۰

برندگان جوائز ۱۳۱۷ سالنامه پارس

عصر جمعه بیست وششم فروردین جوائز ۱۳۱۷ سالنامه پارس بشرح زیرا استخراج شد:

جایزه اول ۱۰۰۰ ریال - کردستان آقای ستوان یکم یدالله زنوزی

جایزه دوم ۵۰۰ ریال - تبریز آقای نظمی افشار

جایزه دوم ۵۰۰ ریال - ته چك سفید شمارهٔ ۱۶۶۵۷

جایزه سوم ۲۵۰ ریال - تهران آقای غلامحسین دولتشاهی

جایزه سوم ۲۵۰ ریال - تهران آقای علی روزنامه فروش

جایزه سوم ۲۵۰ ریال - مشهد آقای شاطرحسن فرجادی

جایزه چهارم ۲۰۰ ریال - زابل آقای ستوان یکم محمود تاج بخش - اهواز آقای محمدحسین صمیمی - کرمانشاه آقای اسدمیرزادگان - اصفهان آقای مهدی ناصری زاده

جایزه پنجم ۱۵۰ ریال - آبادان آقای خداداد ابراهیم پور - شیراز افسر بانو معرفت - مسجدسلیمان آقای الهیار اکبری - منامه آقای عبد الرحمن فرامرزی - اراك آقای محمدحسن صدیق

جایزه ششم ۱۰۰ ریال - بصره آقای محمدعلی رأفت - بوشهر آقای یوسف اخوت - خرمشهر آقای عبدالرحیم آدمیت - رشت آقای همایون شاهنده - قصرشیرین آقای سرهنك شاکر طباطبائی - کرمان آقای استواردوم محمد محلاتی

جایزه پشت جلدسالنامه ۴۰۰ ریال - شماره ۴۷۵ (این جایزه در اول مهر ماه پرداخت می‌شود وبرای دریافت آن بایدعین سالنامه که شماره ۴۷۵ روی پشت جلدآن چاپ شده است ارائه شود)

آقایان برندگان جوائز نیزقبض خودرا امضاء کرده بامعرفی فروشنده یاشهربانی محل بدفتر سالنامه ارسال میدارند - برندگان جوائز اول ودوم وسوم و جایزهٔ پشت جلد سالنامه یکقطعه عکس یك گره نیزضمیمه می کنند.

آ-۷۰۹ دفتر سالنامه پارس

تیرآهن

برای ساختمان هروقت احتیاج دارید بانبار شرکت سهامی غرب در خیابان نظامیه تلفن ۵۵۴۸ رجوع فرمائید - دفتر شرکت رو بروی بازار تلفن ۶۴۶۳ و ۹۸۷۶

آ- ۶۹۵ ۱-۶۰

آقایانیکه ساختمان مینمایند

از ظرف شوریهای لعابی مغازه پیرایش که برای آشپزخانه ها واردنموده استفاده نمائید

آ-۶۶۶ ۱-۵

مژده مژده مژده

برای رفاهیت اربابان رجوع همه نوع وسائل رنك کاری عمارات را فراهم و بنرخ مشروحه ذیل مطابق دستور وسلیقه صاحبان کار درموعد معین رنك کاری ذیل را ازتاریخ فروردین ماه ۱۳۱۷ انجام میدهیم.

قیمت کار نقاشی		ریال	دینار
نیمرنك بدن اطاق با گل سفید	مترمربع		۳۰
رنك بدن اطاق بارنگهای الوان فرنگی	»		۴۰
رنگهای الوان شیری تلخ مطابق نمونه	»	۳	
هزاره روغنی یکدست روغن بانضمام پوست وبتانه و ۳ دست رنك ایرانی	»	۶	
» بانضمام یکدست رنك فرنگی	»	۸	
نرده آهن وپل ۲ دست رنك ایرانی	»	۵	
» بانضمام یکدست رنك فرنگی	»	۷	
درنویکدست روغن بزرك ۲ دست رنك ایرانی به انضمام پوست و بتانه ویکدست رنك باروغن علف شیشهٔ وغیره یکرو	»	۷	
» دو رو	»	۱۴	
بانضمام لیسه کاری ویکدست رنك فرنگی یکرو	»	۱۰	
» دو رو	»	۲۰	
درهای کهنه یکدست رنك ایرانی بانضمام پوست وبتانه ازهر قبیل رنك شیشه وغیره یکرو	»	۱	۲۵
۲ رو	»	۲	۵۰
درنوطرح الکلی بانضمام لیسه کاری پوست وبتانه ۲ دست روغن علف و ۲ دست روغن جلاء شیشهٔ وغیره متر مربع یکرو		۵	
۲ رو	»	۱۰	
درطرح الکلی سریشمی بانضمام پوست وبتانه ویکدست روغن بزرك ویکدست روغن جلاء مترمربع یکروشیشهٔ وغیره		۲	۵۰
۲ رو		۵	
درهای کهنه یکدست رنك باروغن علف بانضمام پوست وبتانه و یکدست رنك فرنگی شیشهٔ وغیره مترمربع یکرو		۳	۵۰
۲ رو		۷	
آب آهك برای روکارسمنتی وغیره	»	۱	۲۰

آدرس: کافه سبزه میدان تلفن ۵۵۵۹ مراجعه شود استاد فتح الله مقدم نقاش - استاد غلامرضا خمسهٔ

آ- ۵۶۹ ۳-۳

فیزیك مخصوص سال پنجم دبیرستانها

تالیف آقای اسفندیاری مهندس الکتریك و دبیر وممتحن دبیرستانهای مرکز ونظام با (۲۴۰) گراور و (۱۱۰) مسئله منتشرشد.

شرکت چاپ کتاب

آ- ۷۱۲ ۱-۳

ماشین تحریر ترقی

دفترداری عامی وعملی

اگر میخواهید درمسابقه ها درجه اول واقع شوید باموزشگاه ترقی مقابل اداره پست مراجعه فرمائید

آ- ۷۲۴ ۱-۴

آقایان معتادین تریاك یگانه علاج قطعی شما حب ترك تریاك جاوید است که بدون هیچگونه پرهیزوعارضه باقیمت کمی باعث خلاصی شماست دواخانه جاوید تهران تلفن ۶۱۸-۵۵۳۶۸

آ- ۲۷۱ ۱۵-۲۰

امشب سینما ایران ستاره زیبا ودرخشان ماریکاروك در فیلم مجلل واپرت تاریخی شاعر فقیر

سال‌دوازدهم شماره ۳۴۵۴ عصر سه شنبه

۳۰ فروردین ۱۳۱۷-۱۸ صفر ۱۳۵۷-۱۹ آوریل ۱۹۳۸

صاحب امتیاز و مدیر مسئول : عباس مسعودی

عنوان تلگرافی : تهران. اطلاعات

تلفن روزنامه ۴۶۷۷-۴۶۲۴ منزل مدیر ۴۷۳۴

جای اداره: اول خیابان خیام (جلیل آباد سابق)

تلفن فروشی: تهران ۴۰ دینار

اطلاعات

بهای آگهی ها
صفحه اول سطری ۴ ریال
« ۲ و ۴ و ۵ « ۳ «
« ۳ و ۸ « ۲ «
« ۶ و ۷ « ۱ «

بهای اشتراك شماره های صبح و عصر

	۱۲ ماهه	۶ ماهه	۳ ماهه
تهران	۱۵۰	۸۰	۴۵
شهرستانها	۱۵۰	۸۰	۴۵
خارجه	۲۴۰	۱۲۵	۶۵

علمی

نسل پاك برای زندگانی

ضرورت دارد

توالد وتناسل خانواده‌هائی که ازحیث عقل ضعیف هستند زیان بخش است

جامعه بشریت ازتوالد وتناسل درخانواده هائی که ازحیث نیروی دماغی ضعیف هستندباید جلوگیری کند و بوسائل علمی فزونی شماره کسانی راکه بار جامعه هستند مانع گردد. اوضاع اجتماعی بدون توجه باین نکته مهم‌دچار تشویش خواهد گردید وطولی نخواهد کشید که نسل نامطلوب نسل مطلوب را زیربار فشار هزینهٔ خویش‌خورد خواهد کرد •

یکی ازعلماء نامی‌اجتماعی که درامریکا شهرت تامی دارد کتابی دراین باب نوشته و جهانیان را آگاه میسازد.

عالم نامبرده میگوید : بایستی بهرراهی که هست مانع ازتولید در خانواده‌های ضعیف گردید واز توالد وتناسل خانواده‌هائی که مثل ماشین بچه سازی‌کار می کنند جلوگیری کرد.

اطفال در خانواده‌های دزد ، مجرمین و جنایتکاران وکسانیکه بهرشکلی مخالف جمعیت رفتار کرده وامنیت اخلاقی آنرا بهم زده‌اندباید کم باشند ودرعوض در خانواده‌های صاحب‌فکرو نیرومند زیادگردد.

چنانچه بوسائل‌علمی واجتماعی درتربیت نوع انسان اقدام شود افراد در خدمات مختلف اجتماعی بیشتر وبهتر بکارخواهند خورد تصور می کنم که تنها وسیله پاك کردن نسل‌انسان می توان ازبسیاری مشکلات زندگی وی کاست • همانکه نسل انسان تربیت شود، عدل و انصاف جایگزین ناروائی ها شده وامنیت بهمه‌جا مستقر گردیده وبجای صدقه وهدیه، عقل ومدرك مصائب بشررا تخفیف خواهد داد.

✿✿✿

البته نمی توان‌نسل نامطلوب‌را ازازدواج مانع شد ولی بوسیله تعلیم و تربیت صحیح میتوان بنتیجهٔ مطلوب رسید.

در دانشگاهها ، در دبیرستانها در سخن رانی‌ها «کنفرانسها» وموعظه وخطابه مردم را باید درانتخاب نسل مطلوب بیدار کرد. بوسیلهٔ نطق وخطابه و از راه مقاله و روز نامه بایستی نسل مطلوب را خبرنمود که برای مقابله بانسل نامطلوب حاضرشوند. راه وصول باین‌منظور کمك ومعاونت کردن بایکی ومخالفت وجلوگیری از دیگری میباشد. اطفال در خانواده هائی که در استعداد نیروی دماغی آنها تردیدی نیست باید زیاد بدنیاآیندو ازطرف‌دیگردرخانواده هائی که نامطلوب بوده‌ومخالف‌صلاح جامعه هستندنقصان یابد.

این یك مشکلی است که اگر جامعه بشریت بتواندبرآن کامیاب گردد در راه‌نیکبختی زیاد جلو رفته‌وبسر منزل‌مقصودنزدیك‌شده‌است •

البته دراین گفتگو روی باجوانان وطبقهٔ است که دارای افکارجوان هستند چه که مردان سالخورده و کسانیکه ازحد متوسط عمر تجاوز کرده اند نمی توانند طرز فکری خود راعوض کنند ولی جوانان که همیشه پرازامید می باشند بااین افکار بهتر کنارآمده وچیزهای نورا خوبتر استقبال مینمایند

بعضی تصور میکنند که نژادهارا میتوان ازهم جدا کرد. لشگرکشی های تاریخی ومهاجرت های‌دسته جمعی محدودبودن‌نژادهارا بهمزده‌است •

امروز نمی توان گفت که این نژادآرین است ، آن دیگری عرب صرف و آن دیگری چینی خالص می باشد : خون ها مخلوط شده و دیوار های نژادی متلاشی گردیده است . مثلا نژاد آریائی یا سامی نمیتوانند مدعی شوند که ازآن نژاد بخصوص میباشند هیچ‌نژادی‌دست نخورده نیست وآنرا نمیتوان سراغ کرد .حتی یهودیها که تعصب‌زیادی درجدا نگاهداشتن‌خویش از سائر اقوام بکار برده‌اند نژادخالص نمیباشند تاچه رسد باقوامی که هرروز مهاجرت کرده ویا معرض تاخت و تاز کشورهای همسایه واقع شده‌اند

هنگامی که ترکها تامغرب اروپا رفته‌و قرون متمادی درقلب اروپاحکومت کردند وقتی اسکندر نیرو های خود را بشرق کشید ، وقتی ایرانی‌ها باروپالشگربردند وچندین پیش‌آمدهای مانندآن ملل را از صورت انفرادی و محدودیت بیرون‌آورد ، نژادها باهم پیوستند.

✿✿✿

حالاموقع آنستکه‌از افرادمطلوب‌صحبت‌داشت •

این افراد در همه جمعیت‌ها ودر تمام کشورها وجود دارند. بایستی پسران ودختران این خانواده‌ها را واداو کرد ازدواج کنند وبار آورند •

هرقدر پرنفرات این خانواده ها اضافه شود وهر اندازه عده آنها نیرومند تر گردد از خانواده‌های ضعیف جلوگیری خواهد شد و اقلا آنکه درمیدان زندگی دونیرو یکروز بمیدان خواهند رفت ورنه اگر دست نژاد نامطلوب‌باز گذارده‌شود قطعاً عده خویش رازیاد کرده وچون استعداد بردن بار خویش‌را ندارند ناچار بردوش نیرومندان خواهند گذارد •

این مسئله جامعه‌را ازپیشرفت بازمیدارد

نیوزریویو

آگهی

شهرداری تهران ۹ دستگاه ماشینهای سواری و لاری وغلطك موتوری و مقداری لاستیکهای مختلف و اشیاء یدکی اتومبیل و غیره بمزایده حضوری حراج بفروش میرساند.

داوطلبان میتوانند روز پنجشنبه اول اردی بهشت۱۳۱۷ ساعت ۹ صبح در دایره‌آتش نشانی واقعه در اول خیابان یوسف آباد (چهار راه حسن آباد) حضوربهمرسانند •

شماره۲۰۹۶ آ-۷۴۸ **شهرداری‌تهران**

آگهی

شهرداری تهران‌بمنظور تهیه وتربیت پرستاران لایق عدهٔزن بشرایط زیر برای‌آموزشگاه پرستاری قبول مینماید.

۱- حداقل تحصیلات شش ساله ابتدائی‌میباشد کسانیکه دارای تصدیق سه ساله متوسطه باشند حق‌تقدم خواهند داشت.

۲- نداشتن شوهر.

۳- سن بیش از ۲۶ سال‌وکمتر از۱۸سال‌نباشد.

داوطلبان تا۱۵ اردیبهشت میتوانند از سه ساعت تا۵بعداز ظهر باداره بهداری‌شهرداری در مرکز شهرداری مراجعه نمایند وتقاضا نامه کتبی ومدارك تحصیلی خود را باروونوشت‌مصدق ورقه شناسنامه تسلیم نمایند

داوطلبان پس از پذیرفته شدن بعلاوه از تحصیل درآموزشگاه پرستاری در بیمارستان های مختلفه تمرین خواهند نمود و ماهیانه یکصد وپنجاه ریال بنام حق الزحمه دریافت‌خواهند نمود پس از فراغت ازتحصیل‌واخذگواهی نامه از دویست الی‌دویست‌وپنجاه ریال‌حقوق‌خواهند داشت. آ- ۱۲۶ شماره ۲۸۵ شهر داری تهران -۴-

زنده‌شدن مرده

شکر گذاری بی‌اندازه -اول تحقیق-دوم‌اعتقاد

ازمشهد بحال بیهوشی‌وارد تهران پس‌ازمداوای چندین دکتر نتیجه‌نگرفته دربیمارستان امریکائی رفته‌آقای‌دکتر عباس ح‌حریری معاون جراح آن‌بیمارستان سکته ناقص‌را که‌قادربحرف زدن ونشستن نبوده ام‌در مدت دوماه معالجه نموده بدین‌وسیله بنده وخانواده خوداز فضل یزدان وازحسن عمل وجوانمردی ایشان تاابد شکرگزار و قدردانی مینمائیم - **محمد روح‌روان**

آ-۷۲۱

چین و شکن

خانمهای محترم

آیابگلستان‌رفته‌اید ؟

پیکر کدام‌گل‌زیباتراست ؟

لطفا آن‌رابمن نشان دهیدتاکیسوان‌شمارا بشکل همان گل‌تزئین وپرازچین وشکن کنم ؟ دوام پیچ‌وخم موی شما بمراتب بیش‌از آنچه که شنیده و دیده اید خواهد بود

آرایشگاه مادام گاردنر

از اول سال جدید بطرز با شکوهی (خیابان فردوسی مقابل مهمانخانه فردوسی‌افتتاح یافت برای آرایش سر و صورت و مانیکورو مخصوصا فرکردن موی خانمها جدیدآماشین های الکتریکی مخصوصی وارد نموده که نظیرآن تا کنون درایران سابقه نداشته است

مادام کاردنر درفن‌آرایش دارای شهادت نامه ازبزرك ترین آرایشگاههای پاریس‌است که درنمایشگاه ۱۹۳۷ گوی سبقت‌را ربود

۱۳-۱۵ آ-۷۵۲۰

خانه فروشی

یك‌خانه نوساز بمساحت۴۶۷ متر که۱۱۵ متر آن زیر بناست واقع در خیابان کاخ باتمام لوازم‌ازقبیل‌حمام - وبرق‌وغیره بمبلغ ۱۵۰۰۰۰ ریال بفروش میرسد طالبین بمنزل آقای گیلانشاه تلفن ۹۶۵۱ واقع درآخر خیابان کاخ مراجعه کنید

آ-۶۵۸ ۱-۳

حیات سعدی

یگانه کتاب شرح حال‌و آثارشیخ بزرگوار است ازخواندن آن غفلت نفرمائید

بهاء باجلد اعلا۹٫۵ ریال‌و بعقوائی ۷ ریال کتاب فروش بنگاه دانش خیابان‌سعدی

آ-۷۲۰ ۲-۲

لوازم لوله کشی اب

لوله سفید وسیاه اندازه‌های مختلف در شرکت بهبود خیابان فردوسی تلفن ۹۸۷۹

آ-۴۰۸ ۲-۳

نیازمند اجاره ایم

کار خانه صنعتی کامکار محتاج بیك کاراژ است-دارندکان به‌تلفن ۵۶۸۹ مراجعه فرمایند •

آ - ۶۵۲ ۲-۲

پیدا شده

یك کیف چرمی زرد رنك محتوی پول و بعضی اوراق در بیرون دروازه شمیران پیدا کرده ام رجوع شود بوسیله تلفن شماره ۷۴۹۲ بسید کاظم فاطمی عراق

آ-۷۲۵

آگهی حراج

مقداری اثاثیه ماشین‌آلات و یکدستگاه اطاق فابریکی باری ۳۶ روز چهار شنبه ۳۱ فروردین ماه ۱۳۱۷ سه ساعت بعداز ظهر جنب عوارض‌در وازه قزوین‌در مؤسسه‌یگانه‌بطور حراج بفروش میرسد طالبین درسروقت حضور بهمرسانند

آ-۷۴۰

اگر نیازمند

سعادت، تندرستی ، طول‌عمر ونگاهداری جوانی‌خود هستیدلطفا ورزشگاه ورزنده راسرافراز فرمائید • کوچه میرشکار - خیابان فردوسی

آگهی

طبق حکم ۲۶۲ صادره از شعبه ۸ بدایت مرکز دائر بتوقف همانك آقا نکیانس وهارطون وهایك بموجب ماده ۴۶۲ قانون تجارت وسایر مقررات وزارت عدلیه بعموم طلبکاران مشارالیه اعلام می شود که از تاریخ نشراین اعلان کلیه طلبکاران در ظرف یکماه اصول اسناد طلب خود یاسواد مصدق‌آنها بامستخرجه از دفاتر خودرا درظرف مدت معینه بدفتر دادگاه‌مربوطه تسلیم ورسید اخذ نمایند درحدود ماده۴۶۳ قانون مزبور ونظامنامه مربوطه برای تشخیص مطالبات روزهای شنبه ۲۴ ویکشنبه ۲۵ ودوشنبه ۲۶ اردیبهشت ۱۳۱۷ ازسه ساعت بعداز ظهر الی‌شش در دفتر دادگاه ۸ بدایت حضور بهمرسانندکه باسناد ومطالبات آنها باحضور کلیه طلکار هاو متوقف رسیدگی بعمل آمده طلب آنها تشخیص شود و سایر طلبکاران که حاضر نشوند نسبت بعملیات سابقه حق هیچگونه اعتراضی ندارند - **مدیر تصفیه - عزیزی**

آ-۵۹۵ ۴-۸

آگهی رسمی

برای تعلیم اتومبیل‌رانی وواسطه خرید وفروش اتومبیل نومستعمل واثاثیه و ادوات مربوطه بان شرکتی در تهران خیابان برق پشت مغازه کتانه بنام (شرکت نسبی حبیب‌الله پهلوانی وغفار تهرانی) باسرمایه چهارده هزارریال که تماماً جنسی است از تاریخ یکم بهمن ماه ۱۶ برای مدت دوسال تمام تشکیل ودرتاریخ ۲۱ر۱ر۱۷ بشماره ۸۰۴ دردفتر ثبت‌شرکتهای داخلی بثبت رسیده است.

مدیریت شرکت وحق امضاءکلیه اسناد وتعهدات مربوطه بشرکت با آقایان حبیب‌الله پهلوانی وغفار تهرانی متفقا می‌باشد.

تهران مورخه ۲۳ فروردین‌ماه ۱۳۱۷ رئیس دایره ثبت شرکتها وعلائم تجارتی‌واختراعات

آ-۷۱۴ **محمد احسانی**

حقوق بین الملل خصوصی

وتعارض قوانین درتمام کتابخانه‌ها بقیمت ۱۶ریال بفروش میرسد آ-۵۱۵ ۳-۳

چرخ خیاطی

تابحال نخریدید یك‌موقع خوب از دست دادید - چون چرخ مارك **وریتاس** تمام شد - موقع دیگر از دست ندهید - وچرخ مارك **ساکسونیا** که قیمت‌آن فقط ۳۰۰ریال است هنوز تمام نشده خریداری فرمائید والا باین قیمت نازل و تامدتی زیاد نخواهید یافت. چون باجناس آلمان پانزده درصدگواهی نامهٔ صدور اضافه گردیده است- رجوع فرمائید به: **تجارتخانه سردارجوالا سنگه‌آمریك سنگه جنب کارخانه برق تهران**

۴-۴

رفع یکی ازنواقص مهم

آقایان محترم طالبین و دارندگان‌اتومبیل

برای‌اینکه‌دارندگان وطالبین‌اتومبیل بتوانندبرای معاملات خودوسیله مطمئن‌وبی‌دردسری داشته‌باشند **بنگاه‌عبائیان** جدیداً در لاله‌زار پاساژ رزاق‌منش تأسیس‌شده ومیتواند تأمین‌نظریه آقایان‌را ازهرجهت بنماید.

علاوه برمعاملات اتومبیل اگر باستخدام‌شوفرکاردان وخوش‌سابقه محتاج‌هستند باین‌بنگاه رجوع فرمائید آ-۶۰۴ ۳-۳ **بنگاه عبائیان**

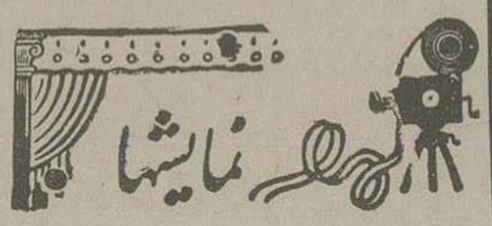

برنامه امشب سینماها

ایران: شاعرفقیرباشتراك‌ژاکی کوبر
سئانس‌اول۷ بعدازظهر سئانس‌دوم۹بعداز ظهر

پارس: فیلم ناطق‌تارزان در کشور گمنام س۲
سئانس‌اول۷ بعد ازظهر سئانس‌دوم۹بعدازظهر

جهان: درراه‌وظیفه باشتراك‌لوئی ترنگر
سئانس‌اول۷بعد ازظهر سئانس‌دوم۹بعدازظهر

خورشید: ده‌نفربند یکنفر ریشاردتالماج
سئانس‌اول ۷ بعد ازظهر سئانس‌دوم۹بعدازظهر

دیده‌بان: فیلم‌ناطق‌پرنده‌فروش‌باشتراك‌ژرژالکساندر
سئانس‌اول۷بعد ازظهر سئانس‌دوم۹بعدازظهر

سپه: فیلم‌ناطق‌دوناخدا باشتراك ژونی بولکر
سئانس‌اول ۷ بعدازظهر سئانس دوم۹بعدازظهر

قصر : فیلم ناطق‌روزگارخوش باشتراك‌سیمون
سئانس‌اول۷بعد ازظهر سئانس‌دوم۹بعدازظهر

ملی : فیلم ناطق سنك‌نقرهٔ‌نماباشتراك‌بوك‌جونس
سئانس‌اول۷بعداز ظهر سئانس‌دوم۹بعدازظهر

میهن: فیلم‌ناطق‌بوزامبرباشتراك‌بل روبنزن
سئانس‌اول۷بعد ازظهر سئانس‌دوم۹بعدازظهر

همای : فیلم‌ناطق یك جوان فقیر باشتراك‌ماری‌بل
سئانس‌اول۷بعدازظهر سئانس دوم۹بعدازظهر

دواخانه‌هائی که در شب ۳۰ فروردین‌ماه جاری تاصبح برای رفع احتیاج اهالی پایتخت برحسب تعیین‌اداره‌کل شهربانی باز میباشندبقراردیل‌است

بخش	دوا خانه	جای دواخانه
موسسه دوائی شبانه‌سپه		میدان‌سپه
۱	بقاء	خیابان‌بوذرجمهری
۲	کمال	برق
۳	خورشید	میدان پهلوی
۴	کهکشانی	خیابان پهلوی
۵	گلشن	سه‌راه جنت
۶	خصوصی	بازارچه‌حاجی‌غلامعلی
۷	نعیمی	خیابان ماشین
۸	اعتماد	خیابان‌خیام
۹	اتحاد	خیابان بهارستان

دواخانهٔ داروئیان (خیابان بوذرجمهری) جلوخان مسجدشاه‌درتمام شبانه روز باز است

دواخانه جالینوس‌بخش ۶ خیابان اسمعیل بزاز تمام شبانه‌روز بازاست

دواخانه میرزبکیان واقع‌در خیابان شاه‌در تمام شبانه‌روز بازاست

پستهائیکه ۴شنبه(فردا)حرکت میکند

شمیران - ورامین - خوار - گیلان همدان - کرمانشاهان - آذربایجان - خراسان عراق - خوزستان - مازندران - اصفهان - فارس - یزد - کرمان

خارجه‌زمینی :خط عراق عرب-خط‌هندوستان

هوائی : خط‌عراق عرب

چاپخانه شرکت سهامی چاپ