سال سی و دوم ـ شماره ۹۵۱۷ — چهارشنبه بیست و پنجم دی ماه ۱۳۳۶ — تکشماره دو ریال و نیم

اطلاعات

جریان روز

تنگ چوگان

درسی کیلو متری کازرون در تنگ چوگان غاریست که در دل خود یکی از ذخائر بزرگ هنری و تاریخی کشور ما را پنهان کرده است. مجسمه بزرگ شاپور اول که تقریبا بیست و پنج تن وزن دارد در این غار سرنگون افتاده است. این مجسمه در روزگاران گذشته همچون نام بزرگ ایران برپا بوده است. اما پس از حملهٔ اعراب بایران و پس از پایداریهای فراوان دلیران خطه فارس بنا بامریکی از فرماندهان سپاه اعراب بنام نصر بن سیار واژگون گردید، دهقانان ایرانی

بقیه در صفحه دوم ستون اول

منطقه بیطرف

وزیر خارجه لهستان، راپاسکی، اندکی پیش از تشکیل کنفرانس پاریس پیشنهادی طرح کرد که بعدا مورد پشتیبانی کامل دولت شوروی نیز قرار گرفت و در یادداشتهای بولگانین به سران دول غرب بآن اشاره شد.

در آن زمان صحبت از مسلح کردن نیروهای عضو سازمان اتلانتیک با سلاحهای اتمی و استقرار پایگاههای موشک برد متوسط در اروپای غربی بود. و راپاسکی در همان زمان پیشنهاد کرد که در مرکز اروپا یک ناحیه خلع

بقیه در صفحه دوم ستون دوم

مجلس سنا

آقایان سپهبد جهانبانی، جمال امامی و وزیر کشور پیرامون رفع غائله دادشاه صحبت کردند

بحث در لایحه سازمان شهرداریها ادامه یافت

ساعت نه و چهل دقیقه بامداد امروز جلسه علنی مجلس سنا بریاست آقای وارسته (نایب رئیس) رسمیت یافت و پس از انجام امور مقدماتی نطقهای قبل از دستور آغاز شد.

داستان دادشاه...

آقای سپهبد جهانبانی بعنوان اولین ناطق قبل از دستور اظهار داشت

داستان دادشاه که سناتورهای محترم کم و بیش از آن اطلاع دارند مدتهاست مشکلاتی برای ناحیهٔ بلوچستان فراهم ساخته بود دادشاه یکنفر یاغی و راهزن گمنامی بیش نبود که بواسطهٔ سوء سیاست و رفتار مامورین محل بوجود آمده و گاه بگاه مزاحم مردم و یاراهگذری میگردید.

اخیرا اتفاقاتی رخ داد که نام دادشاه نه فقط زبان زد مردم ایران گردید و هموما با تنفر و انزجار از وی اسم میبردند بلکه کشورهای دیگر و مخصوصا امریکا با هویت این شخص آشنائی پیدا کردند و انتظار داشتند که نام وی هر چه زودتر از صفحه روزگار محو گردد. اتفاقات اخیر شامل این بود که برای مرعوب ساختن اهالی بلوچستان قرائی که با مامورین دولت برای دستگیری وی همکاری میکردند مورد تجاوز و قتل و غارت دادشاه واقع میگردید و مخصوصا

بقیه در صفحه سیزدهم

اولین عکس دادشاه و برادرش امروز رسید

ساعت ۳ بعد از ظهر امروز آخرین گزارش واقعه هشتگوه و اسامی شهیدان حادثه بشرح زیر از خبرنگار ما از زاهدان واصل شد

گفته میشود یکی از علل بازگشت دادشاه بهشتگوه وجود زن و فرزند وی در ایرانشهر بوده است

مقتولین ـ گروهبان محمود محمودی راننده ـ سردار مهیم ـ لاشاری ـ موسی مبارکی ـ یوسف مبارکی ـ کریم مبارکی ـ و چهار نفر مامور اطلاعات بلوچ باسامی: کدخدا حسن سایک زهی ـ میربیک سایک زهی ـ شهرضا ـ روبان.

اجساد شهیدان بلوچ تحویل سردار عیسی خان مبارکی گردید.

موسی خان مبارکی در آخرین لحظه گفته است:

من کشته میشوم ولی بدولت بگوئید از بچه‌های من سرپرستی کنند.

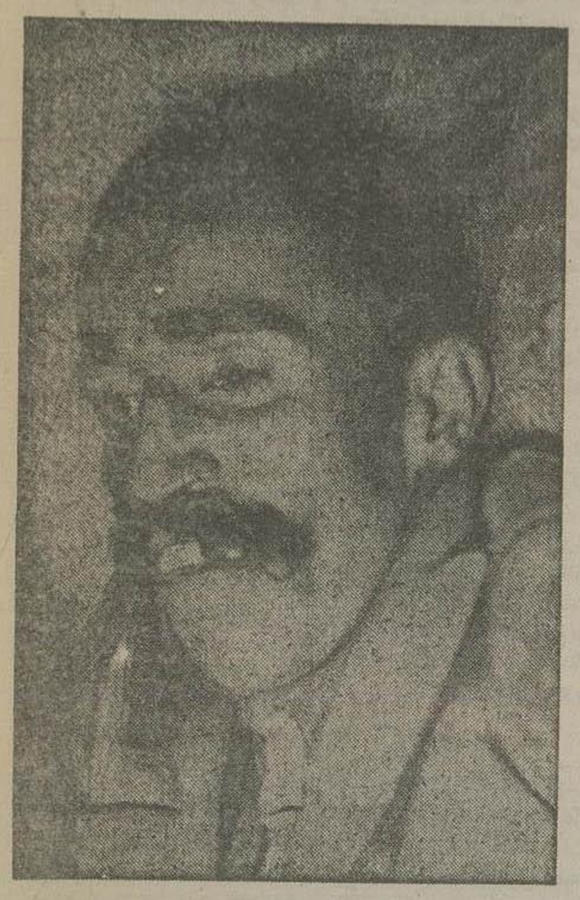

دادشاه

گزارشهای مربوط بچگونگی زد وخورد مأمورین با دادشاه و چگونگی نبرد هشتگوه بترتیبی که از منابع مختلفه رسیده از نخستین روز واقعه تاکنون باطلاع خوانندگان محترم رسیده است. اینک دنباله گزارشهای رسیده درباره نبرد هشتگوه:

نخستین برخورد

خبرنگار ما از خاش از قول یکی از افرادی که در نبرد شرکت داشته گزارش میدهد:

پس از آنکه ستون مأمورین وارد منطقه اینکه دادشاه کمین کرده بود گردیدند دادشاه باصدای رسا از پشت سنگر خود خطاب بسردار مهیم لاشاری میگوید:

مهیم: تو مثل سایه مرا تعقیب می کنی و دست از سرمن برنمیداری، امروز حساب تورا یکسره خواهم کرد و با آخرین کلماتی که از دهانش خارج میشده گلوله‌ای نیز بطرف میرلاشاری شلیک میکند.

سردار مهیم در این موقع خود را پشت صخره‌ای میکشد و این تیر بهدف اصابت نمیکند و در همان لحظه سردار تیری بجانب دادشاه که از پشت سنگر جهت مشاهده تاثیر شلیک خود سر بیرون آورد، بود رها میکند و یاغی بلوچ با همین تیر بخون خود میغلطد.

قتل سردار

در همین موقع محمد شاه برادر دادشاه در پناه سنگر مرتفع و مطمئنی که داشته سردار مهیم را هدف گلوله قرار میدهد و برای برداشتن سلاح و محتویات جیب وی از سنگر خارج شده در حالیکه روی کوه میغزیده است بطرف سردار مهیم

بقیه در صفحه چهاردهم

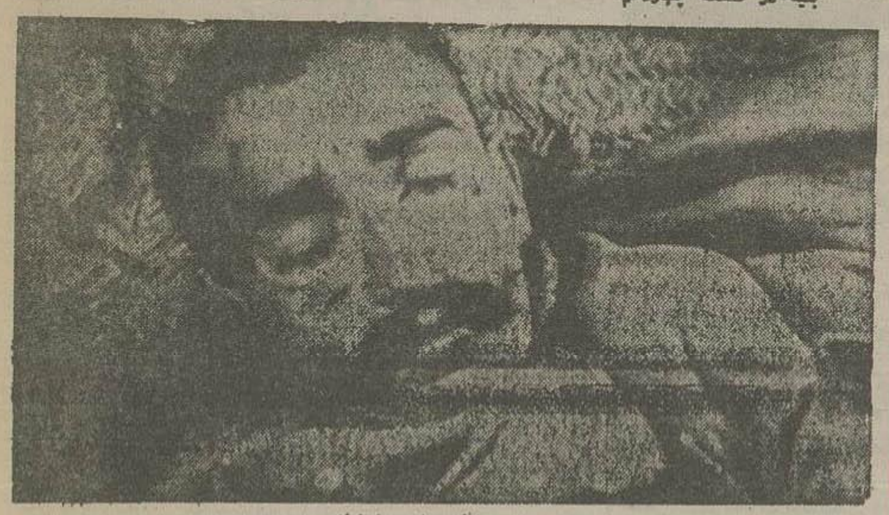

محمد شاه برادر دادشاه

آمل در هراس

بطوریکه خبرنگار ما از کنگاور تلگرافی گزارش میدهد:

پریشب در کنگاور و دهات اطراف چندین بار زلزله‌های خفیف و شدیدی رخ داده که اهالی را بیش از پیش متوحش ساخته است

زلزله در آمل

گزارش خبرنگار ما از آمل:

پس از زلزله روز گذشته اهالی آمل و اطراف بسیار نگران میباشند بعد از ظهر دیروز بدستور رئیس بهداری کلیه بیماران بستری در بخش طبی بیمارستان احتیاطا مرخص شدند و تنها سه نفر از مبتلایان بیماری حصبه و یک پیرمرد فلج که حرکت دادن آنها ممکن نیست در یکی از اطاقهای طبقه تحتانی بستری شده‌اند.

فعلا نیز بیمارستان از بیم وقوع زلزله مجددهیچ بیماری را جهت بستری شدن نمیپذیرد.

هم اکنون اهالی بابل در بیم و هراس بسیار بسر می برند و کسانیکه هنوز از زلزله شمال هراد ارند و موفق بتجدید خانمان نشده‌اند از فرط وحشت در نقاط سرپوشیده زندگی میکنند زلزله خفیف چند باردیگر در آمل روی داده است.

بقیه در صفحه چهاردهم

مسافرت مجدد هیئت اقتصادی آلمان بایران

امروز یک مقام مطلع در سفارت آلمان در مورد مسافرت مجدد هیئت اقتصادی آلمان بایران اظهار داشت سفارت آلمان منتظر تعیین تاریخ قطعی مسافرت هیئت بایران میباشد هیئت اقتصادی آلمان که چندی پیش بریاست دکتر «پاول لورکیون» بایران آمد بعد از تهیه گزارشی از مذاکرات و مطالعات خود به آلمان مراجعت نموده و نتیجه اقدامات خود را بصورت گزارشی تسلیم مقامات دولت آلمان نمود.

این گزارش هم اکنون تحت مطالعه مقامات دولت آلمان میباشد و بعد از پایان بررسی‌های لازم هیئت مزبور مجددا بایران خواهد آمد.

با اینکه تاکنون گفته شده که هیئت مزبور در ماه فوریه یا آوریل بتهران خواهند آمد ولی هنوز تاریخ دقیق مسافرت تعیین نشده است.

این هیئت در مسافرت بعدی خود اختیارات بیشتری با ایران خواهد آمد و بدنبال مذاکرات قبلی خود گفتگوهائی با مقامات مختلف ایرانی بعمل آورده و ممکن است موافقت نامه‌هائی نیز امضاء نماید.

دیپلمهای قهرمانان و سرپرستان ایرانی

پروز توسط والاحضرت شاهپور غلامرضا پهلوی اهدا شد

والاحضرت شاهپور غلامرضا هنگام اعطای دیپلم به آقای تختی

عصر دیروز والاحضرت شاهپور غلامرضا پهلوی ریاست عالیه کمیته ملی المپیک طی مراسمی دیپلمهای شرکت کنندگان در المپیک ۱۹۵۶ را اهدا نمودند.

در این مراسم که در کاخ اختصاصی والاحضرت انجام گرفت نخست دبیر

بقیه در صفحه سیزدهم

در انجمن ایران و آمریکا

سخنرانی وزیر امور خارجه

پیرامون سازمان ملل متحد در خدمت صلح

متن سخنرانی از امروز در صفحه ششم بتدریج چاپ میشود

اعانات واصله بجمعیت شیر و خورشید سرخ

برای آسیبدیدگان زلزله غرب

فهرست کلیه اعاناتی که تاکنون بجمعیت شیر و خورشید سرخ ایران وصول امروز از طرف جمعیت مزبور در اختیار مطبوعات گذارده شد که قسمتی از آن در صفحه سیزدهم عین شماره منتشر گردید و بقیه اسامی اعانه‌دهندگان بتدریج بنظر خوانندگان گرامی خواهد رسید.

تسلیم یادداشت به سفیر کبیر شوروی در تهران

امروز دکتر اردلان وزیر خارجه یادداشتی مبنی بر جواب دولت ایران به نامه بولگانین تسلیم سفیر کبیر شوروی کرد

در این یادداشت دولت ایران سیاست کلی خود را درباره خلع سلاح تشریح کرده است

چنانچه طرفین توافق نمایند متن یادداشت بعدا در تهران و مسکو منتشر میشود

ساعت ده صبح امروز آقای پکوف سفیر کبیر شوروی در کاخ وزارت امور خارجه حضور یافت و با آقای دکتر اردلان وزیر امور خارجه ملاقات کرد. در این ملاقات آقای مصطفی سیمی سفیر کبیر جدید ایران در شوروی نیز حضور داشت. ملاقات سفیر

بقیه در صفحه چهاردهم

ضیافت در انجمن ایران و ترکیه بمناسبت عزیمت سفیر ایران بترکیه

از چپ براست آقایان حکیم الملک، سپهبد نخجوان ـ سفیر کبیر ترکیه ـ صدر الاشراف و سرلشکر ارفع در مهمانی دیروز دیده میشوند

بمناسبت انتصاب آقای سرلشکر ارفع بسفیر کبیری ایران در ترکیه و پایان مدت ماموریت آقای فاروق شادین باش دبیر اول سفارت تکبیرای ترکیه در تهران مجلس ضیافت عصرانه‌ای از طرف انجمن دوستی و روابط فرهنگی ایران و ترکیه دیروز در باشگاه دانشگاه ترتیب داده شده بود.

بدعوت آقای حکیم الملک رئیس انجمن، جمعی از آقایان وزیران و

بقیه در صفحه سیزدهم

نمایندگان ایران در کمیته نظامی پیمان بغداد

امروز اطلاع حاصل شد که اعضای هیئت نمایندگی ایران در کمیته نظامی پیمان بغداد انتخاب شده‌اند.

ریاست این هیئت با تیمسار سپهبد هدایت رئیس ستاد بزرگ ارتشتاران میباشد و اعضای آن عبارتند از تیمسار سرتیپ کوشش، تیمسار سرتیپ زند تیمسار سرتیپ طوفانیان از نیروی هوائی، ناخدا یکم شیبانی و آقای سرهنگ اربابی. این هیئت روز چهارشنبه آینده (دوم بهمن ماه) باهواپیما عازم آنکارا خواهند شد تا در جلسه کمیته نظامی که روز جمعه چهارم بهمن ماه باحضور رؤسای ستاد کل ارتش کشورهای عضو پیمان بغداد در آنکارا تشکیل میشود شرکت نمایند.

بقرار اطلاع در این جلسه بطرحهای نظامی رسیدگی خواهد شد و گزارشی جهت طرح در شورای وزیران پیمان بغداد تهیه خواهد شد.

جلسات این کمیته طبق معمول سری خواهد بود تیمسار هدایت بعدا باتفاق نخست وزیر و وزیر خارجه در جلسات شورای وزیران شرکت خواهد کرد

سخنگوی وزارت خارجه ترکیه امروز گفت:

شورای وزیران پیمان بغداد در کاخ مجلس ترکیه تشکیل میشود

آنکارا ـ خبرگزاری فرانسه ـ سخنگوی وزارت خارجه ترکیه امروز در یک کنفرانس مطبوعاتی بمناسبت تشکیل شورای وزیران پیمان بغداد مطالبی را باین شرح خاطر نشان ساخت:

۱ ـ دالس وزیر امور خارجه ایالات متحده بعنوان ناظر در این کنفرانس شرکت خواهد کرد

۲ کنفرانس آنکارا چند هفته پس از کنفرانس سران اتلانتیک شمالی در پاریس تشکیل میگردد که در اعلامیه نهائی خود اهمیت سوق الجیشی خاورمیانه را بخصوص تاکید کرده بود.

۳ ـ نفوذ کمونیزم در خاورمیانه رو بافزایش است و لازمست که اتحادیه بغداد چه از حیث اقتصادی و چه از لحاظ نظامی تقویت گردد.

ریاست جلسات شورای وزیران پیمان بغداد را عدنان مندرس نخست وزیر ترکیه بعهده خواهد داشت و ریاست هیئت نمایندگی ایران با آقای دکتر اقبال نخست وزیر ایران ـ ریاست هیئت نمایندگی عراق با نوری سعید نخست وزیر

بقیه در صفحه چهاردهم

در انجمن فرهنگی ایران و امریکا

تجلیل از هنرمندان

توزیع جوائز بین بهترین هنرمندان نقاشی

یکدقیقه سکوت و قیام بیاد مرحوم استاد ابوالحسن صبا

هرچندی یکبار آثار هنری نقاشان و طراحان و هنرمندان در انجمن فرهنگی ایران و آمریکا بصورت نمایشگاهی درمی‌آید. در تاریخ چهاردهم دی ماه نمایشگاه نقاشی افتتاح گردید که هیجده تن هنرمند ایرانی و خارجی مقیم تهران در سبکهای قدیم و جدید و مینیاتور در آن شرکت کردند. و ۸۱ تابلو از آنها بمعرض نمایش گذاشته شد این نمایشگاه تا آخر دی ماه ادامه دارد ولی دیشب برای توزیع جوائز درباره بهترین اثر هنری تعیین وقت شده و قرار بود آقای علاء وزیر دربار شاهنشاهی رئیس انجمن، جوائز را بین برندگان توزیع نمایند ولی بواسطه عارضه

بقیه در صفحه سیزدهم

تلویزیون جنرال الکتریک

بدینوسیله باطلاع عموم میرساند که بزودی نمونه دستگاههای گیرنده تلویزیون مارک جنرال الکتریک آمریکا که یکی از بهترین گیرنده‌های تلویزیون در دنیا میباشد در اختیار مشتریان گرامی گذاشته خواهد شد تا پس از انتخاب مدل مورد پسند قرارداد فروش باشرائط آسان و قیمت ارزان تهیه و تنظیم گردد و ضمنا تاکید مینماید که دستگاههای پیش فروش شده قبل از بهره برداری دستگاه فرستنده تحویل خواهد شد.

تاریخ قبول ودیعه و مراکز فروش بعدا بوسیله جراید اعلام میشود.

شرکت سهامی ژنرال الکتریک ایران

خیابان شاه تلفن‌های شماره ۴۳۱۹۲۰ و ۶۶۳۸۸ آ ـ ۳۳۹۴۰

پیاده‌ها و اتومبیلها

از وقتی که اداره راهنمائی و رانندگی مقررات عبور و مرور را در خیابانهای مهم و پر آمد و رفت تهران اجرا میکند و از عبور پیاده‌ها از وسط خیابان ممانعت می نماید هر روز از صبح تا شب بین افراد پیاده و اتومبیلها در محلهائیکه برای گذشتن از وسط خیابان تعیین شده اصطکاک روی می‌دهد و غالبا اشکالاتی برای هر دو طرف پیش میآورد

بقیه در صفحه چهاردهم

طوایف لاشاری و مبارکی

بادادن هفت قربانی بلوچستان را سرفراز کردند

این تلگراف امروز از ایرانشهر مخابره شده است:

جناب آقای امیر اسدالله خان علم

رهبر محبوب حزب مردم

طوایف مبارکی و لاشاری مفتخر و سرافراز ند که بادادن هفت نفر قربانی از برگزیده‌ترین افراد این طایفه مویات والی اعلیحضرت همایون شاهنشاه را اجرا و اشرار در نده‌ای را که موجب بدنامی بلوچستان و سرافکندگی کشور در برابر خارجی بودند دوشادوش مامورین ژاندارمری سرکوب نمودند و سازهم هر موقعی اراده شاهنشاه و مصالح میهن ایجاب نماید حاضریم که تا آخرین قطره خون خود را نثار کنیم.

عیسی مبارکی

پنجشنبه ۱۵ اسفند ۳۶ مجلل ترین شب نشینی

بنفع زایشگاه بیمارستان و درمانگاههای همگانی کانون خیرخواه در سالن باشگاه افسران

آ ـ ۲۲۷۳۱

میلیاردها میکروب

آیا میدانید که میلیاردها میکروب در کف پیاده روها و کوچه و بازار در زیر دست و پای مردم میلولند و همراه گرد و غبار از زیر پای عابرین بلند شده و روی خوار و بار که سر باز در مغازه ها گذارده شده مینشیند خوردنی‌ها را باید در بسته های سربسته تهیه نمائید که از فساد و مضرات مصون بمانید چای خود را فقط از بسته های چای جهان تهیه نمائید که محفوظ مانده و از هر جهت مورد اطمینان است.

چای جهان

بورس عباس آباد

برای خرید اراضی جدید و قدیم عباس آباد ببازرگانی شهرزاد شاهرضا مقابل کالج تلفن ۴۰۴۰۱ مراجعه نمائید

آ ـ ۳۳۸۵۴ ۱ ـ ۲

دستگاه تنظیم فشار آب لوله کشی ساخت سوئیس با ضمانت ده سال

این دستگاه مورد احتیاج ضروری هر ساختمان است ـ با نصب این دستگاه احتیاجی به مخزن آب نیست و لوله آب شهر مستقیما بمنازل اتصال می یابد و از ترکیدن لوله‌ها و انفجار مخزن آب گرم جلوگیری قطعی می شود.

شرکت منال ـ خیابان سعدی ۵۲۰ تلفن ۳۵۱۹۴

آ ـ ۳۳۸۴۰ «طوطی»

نردبان ترقی

آ ـ ۳۳۴۸۵ ۱ ـ ۲

تنگ چوگان

بقیه از صفحه اول

در آن زمان حاضر شدند پول بسیاری برای بر پا کردن مجسمه شاپور خرج کنند اما اعراب مانع شدند.

پس از آن وقایع و حوادث بسیاری بر کشور ما گذشت. بارها وحدت و تمامیت کشور ما در معرض خطر و هجوم و حمله قرار گرفت.

آبادیها و شهرهای پر جمعیت و تمدن عتیق و درخشان ما در زیر سم ستوران جهانگشایان و خانه بدوشان مغول و ترکمن از یک ویران گردید و قیافه های درخشان هموطنان ما در گرد و غبار غارتگریها و چپاول و لهاب آتش سوزیهای مهاجمین تیره و افسرده گردید. کتابخانه ها و کلیه آثار مدنیت ایران یا در شعله های آتش گردید و یا در زیر خاکها پنهان شد.

مهاجمین مخصوصا از شاپور اول خاطره بدی در دل داشتند زیرا در ایامی که این پادشاه دوره طفولیت را میگذراند اعراب بجزایر خلیج و بحرین هجوم بردند و آنجاها را متصرف شدند شاپور اول اعراب را از جزایر خلیج بیرون راند و در همین سرزمین بحرین خانه های مهاجمین را سوراخ کرد و با طناب آنها را بیکدیگر بست و از آن زمان ویرا شاپور ذوالاکتاف لقب دادند.

پس از افول آفتاب امپراطوری ساسانیان و تسلط اعراب میگویند لشگریان عرب با تبرزین مجسمه شاپور اول حمله بردند و پاهای مجسمه را قطع کرده و تنه آنرا بخاک انداختند. اکنون چنانکه در اخبار دیروز روزنامه ما درج شده بود پس از دوازده قرن بهت سیاه پنجه این مجسمه عظیم باردیگر از میان خاکهای قرون و اعصار بیرون میآید.

اگر فراموش نکرده باشیم یکی از بزرگترین مراکز علم و ادب و مدنیت دنیای قدیم یعنی شهر جندی شاپور بهت شاپور اول بناشد همانطور که گفتیم آنهمه آثار فرهنگی و هنری در اثر حمله اعراب نابود شد و بقول ابن خلدون مورخ بزرگ و روشنفکر آفریقای شمالی «کجا رفت علم و دانش ایران که عمر در هنگام غلبه بنابود کردن آنها فرمان داد؟»

تعظیم و تکریم تاریخ گذشته وطن و مخصوصا شناسائی عمیق مدنیت ایران و مبنی که سرزمین ما در پایه گذاری تمدن جدید دنیا دارد باید بسیار مورد توجه قرار گیرد، این مجسمه های بی دست و پا این تصویری که سر و پا شکسته بدست باستان شناسان از زیر خاکها بیرون میآیند. این سرستونهای شکسته و بوجود آورندگان آنرا باید شناخت تاریخ و فرهنگ و زبان گذشتگان را باید خواند. امروز دنیا باین آثار احترام میگذارد و دانشمندان و محققین برای شناسائی و موزه دقایق تاریخ و آثار گذشته هنری را صرف میکنند اگر ما آثار گذشتگان و تاریخ وطن خود را نشناسیم غرور ملی برای ما مفهومی نخواهد داشت. ما باید زندگی خود را بازندگی امروز و با تمدن امروز هماهنگ کنیم اما هیچگاه نباید اصالت تاریخ خود را از دست بدهیم اگر زبان و فرهنگ و سنن ملی خود را نشناسیم بدون تردید در آداب و رسوم دیگران مستهلک خواهیم شد و اصالت و مدنیت خود را از دست خواهیم داد. از چند بین سال باینطرف نهضتی برای شناسائی ایران باستان و آثار و احوال دوره های گذشته ما شروع شده است و اکنون در هر یک از موزه های بزرگ جهان آثار ایران و تمدن گذشته جای مهمی دارد این نهضت در زمان اعلیحضرت فقید بعد اعلای فعالیت رسید اکنون افراد کارشناس و دلسوز در خرابه های کهن گذشته سرگرم کاوش ذخایر مدنیت و فرهنگ و تاریخ گذشته کشور ما هستند بنظر ما وزارت فرهنگ باید در شناسائی این آثار با اطفال و جوانان کشور اهتمام زیاد بنماید باید گفت در آموختن زبان و فرهنگ ایران در مدارس ما فتوری حاصل شده است و شاگردان امروز مانند قدیم در زبان مادری و تاریخ و جغرافیای کشور خود مسلط نیستند.

زیرا تسلط بر زبان و فرهنگ و تاریخ یکی از عوامل مهم تقویت غرور ملی و مخصوصا تشدید علاقه بوطن میگردد. و اکنون باید اقرار کرد که این ضعف در دستگاههای آموزشی ما وجود دارد اگر در ترمیم آن نکوشیم نتایج ناگواری ببار خواهد آورد.

منطقه بیطرف

بقیه از صفحه اول

سلاح شده اتمی بوجود آید منطقه ای شامل کشورهای آلمان شرقی و غربی لهستان و چکوسلواکی. در عین حال پیشنهاد راپاسکی را مرا برای تقلیل نیروهای خارجی در این منطقه بالا میگذاشت و در نهایت امر منتهی بایجاد یک منطقه بیطرف در اروپای مرکزی میگردید.

در برابر این پیشنهاد در محافل غربی عکس العمل های مختلفی ابراز شده است در آلمان افکار عمومی و حتی عقاید سیاسیون رویهمرفته از این نظر پشتیبانی کرده و آنرا قدمی در راه تامین وحدت آلمان میشمارند.

در سایر کشور های اروپای غربی نیز افکار عمومی مردم با ایجاد این منطقه مخالفتی ندارد، منتها از نظر سیاسیون این حل ناقص و غیر کافی است.

امریکائیها صریحا پیشنهاد راپاسکی و جدا بولگانین را در این باره رد کرده اند والس در برابر پیشنهاد کرد که «آلمان را متحد کنید» و آیزنهاور در پاسخ بنامه بولگانین با استفاده از یک جمله خود بولگانین، ایجاد منطقه خلع سلاح شده اتمی را غیر لازم شمرد. بولگانین گفته بود «برد موشکهای امروزی مسئله بعد مسافت را از میان برده است.»

در واقع نیز از لحاظ نظامی یک منطقه خالی از اسلحه اتمی در مرکز اروپا چندان اهمیتی ندارد و موشکهای ۱۵۰۰ میلی و یا ۵۰۰۰ میلی از فراز این منطقه بیطرف بسهولت میتوانند بطرف هدف پرتاب شود.

ولی اساسا در غرب این نظریه قوت گرفته است که برای تخفیف بحران بین دو بلوک مسلح باید، قوای طرفین از هم فاصله بگیرند و ایجاد منطقه بی طرف در اروپای مرکزی کمکی باین امر خواهد بود.

و دنیای غرب امکان ایجاد چنین منطقه بیطرفی را بکلی از میان نبرده است. آلمان غربی آخرین کشوری خواهد بود که موشکهای برد متوسط و سلاح اتمی تحویل خواهد گرفت. این مطلب را همه میدانند.

موضوع استقرار پایگاههای موشک در آلمان بیشتر وسیله ای برای معامله و «چانه زدن» با شوروی است. این مهمترین سلاحی است که آلمان غربی در برابر شدت عمل و روش آشتی ناپذیر شوروی در دست دارند و هیچکار احمقانه تر از این نیست که چنین اسلحه موثری بلاعوض و فقط با یک حمله تبلیغاتی از دست غرب خارج شود.

در این تردید نیست که سرانجام اروپای غربی و همچنین بالکان باید از نیروهای خارجی تخلیه شود. وضع کنونی را نمیتوان تا ابد ادامه داد. ممالک اروپای شرقی احتیاج به آزادی عمل دارند آمریکا هم نمیتواند تا ابد مخارج پادگانهای خود را در آلمان بپردازد.

و باز در این تردید نیست که پیشنهاد راپاسکی، با وجود استفاده تبلیغاتی که از آن شد، شاید قدم مثبتی است. بشرط آنکه با اقدامات عملی از طرف شوروی توام باشد و حقیقتا قدمی در راه آزادی رژیم های آلمان شرقی، لهستان و چکوسلواکی از جانب آندولت برداشته شود. ولی عده ای معتقدند وحدت آلمان را شرط شروع مذاکره در این زمینه دانستن شرط سنگینی است. زیرا عملا تعلیق بحال میشود. اگر هم بتوان وحدت آلمان را تامین کرد با همین اقدامات مقدماتی ممکن خواهد بود.

بنظر میرسد که زمان آن فرا رسیده که از طرف خود آلمان غربی فعالیت بیشتری نشان داده شود. «دیپلماسی سری» که پرفسور هوبس، رئیس جمهور آلمان، نیز بآن اشاره کرده بود در این ماجرا میتواند تاثیری بسیار بیشتر از تبلیغات و جنجال داشته باشد. مذاکرات مستقیم آلمان با شوروی، لهستان و چکوسلواکی در این زمینه و اصولا در باره روابط کلی سیاسی و اقتصادی بین آلمان و دول مذکور نتایج مفیدی ببار خواهد آورد.

دیپلماسی قدرت، که تاکنون مورد نظر آدنائر بود، باید مورد استفاده آدنائر قرار گیرد. آدنائر قدرت را برای مذاکره میخواست. اکنون آلمان قدرت کافی برای مذاکره بدست آورده است. وقت آنست که وزارت خارجه آلمان «سیاست شرق» را در رتبه اول اهمیت قرار دهد.

فعالیت دیپلماتیک لااقل این فایده را دارد که عدم صداقت از طرف را آشکار میسازد.

خانواده های محترم تهران

توجه فرمایند

فروش حراج سالیانه

جنرال مد

(در فروشگاه جنرال مد کوچه برلن)

از روز دوشنبه ۳۰ دیماه شروع میشود

منتظر آگهی روز یکشنبه

۲۹ دی ماه باشید

فروشگاههای جنرال مد

خیابان سعدی و لاله زار (کوچه برلن)

ساعت کار قبل از ظهر از ساعت ۹ تا ۱۲ و نیم

بعد از ظهر از ۳ الی ۸

آ-۲۳۸۰۰

کلاسهای زبان روسی

خیابان شاه آنا شیخ هادی

آ-۲۳۸۰۳ ۱-۳

بمناسبت فوت مرحوم محمد رازی وکیل پایه یک دادگستری مجلس تذکری از ساعت نه الی دوازده صبح روز جمعه ۲۷ر۱۰ر۳۶ در مسجد جامع حضرت عبدالعظیم منعقد است از آقایان قضات و همکاران و بستگان و دوستان فقید سعید خواهشمند است با شرکت در این مجلس روح آنمرحوم را شاد فرمایند.

آ-۲۳۸۷۰ رئیس کانون وکلاء دادگستری هاشم وکیل

ازشهرری

خانواده های رازی - امینی - معینی - رئیسی ضابطی - زمانی نور بخش - داد خواه - پور آباقر - معیری - شمس نیا - هاشمی - ثقفی - عامری

بدینوسیله درگذشت ناگهانی آقای محمد رازی وکیل پایه یک دادگستری را باطلاع منسوبین و آشنایان میرساند مجلس ترحیم مردانه از ساعت ۹ تا ۱۲ روز جمعه ۲۷ دیماه در مسجد جامع صحن مطهر حضرت عبدالعظیم (ع) و مجلس ترحیم زنانه روز پنجشنبه ۲۶ دیماه از ساعت ۲ تا ۵ بعدازظهر در منزل علی امینی جنب پمپ بنزین شهرری منعقد میباشد.

علی رازی وکیل پایه یک دادگستری و مدیر روزنامه نهنگ - سرهنگ جواد رازی - انوشیروان رازی - علی امینی - مجتبی امینی - حاج سید مهدی معینی - محمد باقر معینی - عزیزاله امینی - حسن امینی حسن رئیسی - عبداله رئیسی - مصطفی رئیسی - عباس ضابطی - حاج سید احمد نوربخش - دکتر محمد دادخواه محمود پورآباقر - حسین معیری وکیل پایه یک دادگستری

دکتر حسین شیرازی آ-۳۳۸۴۶

خانواده های محترمی که در این حادثه عزادارند بویژه بازماندگان آنمرحوم مصیبت وارده را تسلیت میدهیم.

باکمال تاسف و تاثر فوت ناگهانی حاج میر مجید زادیاک (ورزنده) برادر بزرگ اینجانبان را در ترکیه باطلاع دوستان و آشنایان میرساند مجلس ختم مردانه آنمرحوم در روز پنجشنبه ۲۶ر۱۰ر۳۶ از ساعت ۳ تا ۵ بعدازظهر در مسجد قائم واقع در چهارراه سیدعلی برگزار خواهد شد و مجلس ختم زنانه همان روز از ساعت ۳ تا ۵ در منزل میرجابر ورزنده واقع در باغ صبا خیابان ملک خیابان آن اولی منعقد است

میرمهدی ورزنده - میرجابر ورزنده - دکتر سید ضیاءالدین ابوالضیاء - یوسف فراجه داغی - کاظم سرافراز میر ابوالفضل صفی زاده آ-۲۳۷۳۳ ۱-۲

بمناسبت درگذشت والده آقای حسن صدقی مجلس ختم مردانه روز پنجشنبه ۲۶ دیماه ۳۶ از ساعت ۸ و نیم تا ۱۱ صبح در مسجد امام زاده زیدبن مجلس ختم زنانه در همانروز از ساعت ۴ بعدازظهر در خیابان ایتهاج کوچه وی منزل آقای قالیچی برگزار خواهد شد

حسن صدقی - حاج علی اکبر قالیچی - حاج محمد جعفر بابائی - سرهنگ جبار گلستانی - غلامرضا هرندی حاج محمود کرباسی زاده - جلیل اپیکچی - فیروز اپیکچی - حسین شایانی - مجید هنروری - حاج محمد تقی عابدینی - حاج رضا صادقی آ-۲۳۸۹۵

بازماندگان آنمرحومه مصیبت وارد را تسلیت میدهیم.

خانواده بیات بدینوسیله باطلاع کلیه بستگان و دوستان میرساند که روز یکشنبه ۲۹ دیماه ۳۶ مصادف باشب چهلم درگذشت مرحومه حاجیه معصومه بیات (اجمل السلطنه) میباشد بهمین مناسبت مراسمی در آرامگاه خانوادگی بیات در قم برگزار میشود.

آ-۲۳۸۶۹ ۱-۲

تشکر واعتذار

از کلیه دوستان و آشنایان که در مصیبت وارده بفامیل اظهار همدردی نموده اند تشکر مینمائیم و چنانچه در اثر تالمات روحی تاخیری در شرفیابی حاصل شود امید عفو داریم.

آ-۲۳۷۸۵ خانواده زاهدی

راه راست

برای صلح بین ملتها

تالیف: آقای حسین کاظمزاده ایرانشهر

امروز نوع بشر بیش از هر چیز احتیاج بصلح دارد. صلحی که تمام ملت های جهان را بآسایش روحی و سعادت حقیقی سوق میدهد. راه نیل بچنین صلح را در کتاب بالا مطالعه بفرمائید. بهاء ۲۰ ریال

مرکز پخش و انتشار: کتابخانه اقبال. خیابان شاه آباد

آ-۳۳۶۴۲ ۱-۳

ماشین های جوشکاری

ساخت کار خانجات وستینگهاوس امریکا

انواع دستگاههای جوش برقی و موتوری و الکترود و کابل و ماسک رسید

شرکت سهامی ایران تکنو خیابان سعدی تلفن ۳۹۵۶۳ و ۳۹۷۰۸

نظر به شهادت فقید سعید مرحوم مهیم خان لاشاری و علم مبارکی و کریم لاشاری اولین سربازان فداکار حزب مردم که جان عزیز را در راه اعتلاء وطن و اجرای امر شاهنشاه در قلع و قمع اشرار گذاشتند مجلس فاتحه به منظور تجلیل از رادمردان شهید از طرف حزب مردم از ساعت ۳ تا ۵ بعدازظهر روز شنبه ۲۶ دیماه در مسجد مجد منعقد است آ-۳۳۹۳۶ دبیر کل حزب مردم - اسداله علم

بدینوسیله باطلاع دوستان و آشنایان و همشریان محترم میرساند که بمناسبت سال درگذشت مرحوم خلیل حریری مجلس یادبودی روز پنجشنبه ۲۶ دیماه از ساعت ۳ تا ۵ بعدازظهر در آرامگاه ابدی آنمرحوم واقع در حضرت عبدالعظیم باغچه علیجان برپا خواهد بود

آ-۲۳۸۲۱ خانواده حریری

خانواده های سلطانی - مهرجو - منوچهری - امیر شکری - میرهمایون - طباطبائی

باستحضار اقوام و دوستان میرساند که بمناسبت تعارف روز پنجشنبه ۲۶ دیماه با شب هفت مرحوم محمد سعید سلطانی کارمند شهرداری مجلس یادبودی از ساعت ۳ تا ۵ بعدازظهر در امامزاده عبدالله مقبره مرحوم اشرف الملک منعقد میباشد آ-۲۳۸۲۳

باکمال تاثر و تاسف بدینوسیله درگذشت پدر مرزبان جهانگیر مهر خداوندی را باطلاع فامیل و دوستان میرساند مجلس پرسه آنمرحوم از ساعت ۲ بعداز ظهر روز ۲۶ر۱۰ر۳۶ در محل آذریان زرتشتیان در چهارراه قوام السلطنه برقرار خواهد بود.

هرمزد یار مهر خداوندی - رستم مهر خداوندی

جمشید مهر خداوندی آ-۲۳۸۰۷

بعموم بازماندگان بویژه فرزندان آنمرحوم مصیبت وارد را تسلیت میدهیم.

باکمال تاسف درگذشت بانو حاجیه صفار را باستحضار عموم دوستان محترم میرساند مجلس تذکر روز پنجشنبه ۲۶ دیماه از ساعت ۴ بعدازظهر در منزل آنمرحومه واقع در خیابان جلال بابایار (ایرانشهر) کوی طاهباز منعقد میباشد.

خانواده های صفار - مودت - فتحی - مهاجر

بازماندگان آنمرحومه مصیبت وارد را تسلیت میدهیم آ-۲۳۸۱۳

بانهایت تاسف فوت جانگداز محمود مقیمی هنجنی را که در هنجن برحمت ایزدی پیوسته است باطلاع خویشان و آشنایان میرساند مجلس ختمی از طرف بستگان آنمرحوم از ساعت ۹ تا ۱۱ صبح روز جمعه ۲۷ دیماه در مسجد سجاد خیابان شاه چهارراه کیتی منعقد خواهد بود.

مسلم مقیمی هنجنی - علی مقیمی هنجنی - حاج عباس ذائری - عزیزالله مقیمی - رضا مقیمی - عبدالحسین نقی زاده - اکبر مهدی زاده

آ-۲۳۷۹۱

بعموم بازماندگان آنمرحوم تسلیت میدهیم.

باکمال تاسف فوت مرحومه زوجه مشهدی علی رستم پور را باطلاع میرساند مجلس ترحیم آن مرحومه روز جمعه ۲۷ دیماه از ساعت ۳ تا ۵ بعداز ظهر در مسجد صاحب الزمان خیابان شاهپور چهارراه مختاری منعقد میباشد.

علی رستم پور - خامنه - حسین قبادی خامنه - علی رشید نیا - بابا اژدری خامنه - احمد ابراهیمی - حسن دادرس - هاشم سامعی - جلیل قبادی - کریم خامنه - علی فرامرزی - رضا بابائی - رضا عباسیان - علی اشرف عباسخانی.

آ-۳۳۸۱۲

بازماندگان آنمرحومه تسلیت میدهیم.

فوت مرحومه حاجیه ربابه خانم فاضلیان والده آقای حاج میرزا ابوالحسن بنکداری را باطلاع دوستان میرساند مجلس ختم در روز پنجشنبه ۲۶ر۱۰ر۳۶ از ساعت ۲ تا ۵ بعداز ظهر در مسجد مرحوم آیت الله لواسانی واقع در خیابان برق کوی میرزا محمود وزیر منعقد است امیدواست اخوان مؤمنین باحضور خود روح آنمرحومه را شاد فرمایند.

الاحقر محمدعلی لواسانی - الاحقر غلامحسین الجعفری الاحقر اسدالله النجفی کرمانشاهی - رضی شیرازی - الاحقر حاج سید ابوالفضل المصطفوی.

آ-۲۳۷۴۱

بازماندگان آنمرحومه تسلیت میدهیم.

با نهایت تاسف و تاثر درگذشت شادروان آقای ماشاءالله حیدری ثانی را باطلاع خویشاوندان و دوستان میرساند و مجلس ختم مردانه از ساعت ۳ تا ۶ بعد از ظهر روز پنجشنبه مورخه ۲۶ر۱۰ر۳۶ در منزل شخصی واقع در انتهای خیابان شاه بعد از چهل متری نواب دست راست در قب پنجم برگزار خواهد شد.

جواد حیدری - نعمت الله حیدری - غلامحسین صدقی سروان نداف - ستوان صدقی - ابوالحسن حیدری

آ-۲۳۸۹۵

بازماندگان آنمرحوم تسلیت میگوئیم

آخرین اثر علی دشتی منتشر شد

نفثه ای از حافظ

آ-۲۳۸۰۱ ۱-۳

بیماریهای آمیزشی - مجاری ادرار - سستی جنسی مردان

میدان بهارستان خیابان صفیعلیشاه دکتر یحیی صدری

آ-۲۲۱۲۲ ۳-۱۲

دکتر معانی

امراض مقاربتی - مجاری ادرار

امراض زنانه و سستی خیابان فردوسی مقابل بانک ملی مرکز

آ-۲۳۸۸۷ ۱-۱۰

مطب (سرقیب) دکتر محمد بهرامی

بیماریهای مقاربتی خیابان ایرانی تلفن ۲۳۰۲۵-۱ ۳-۱۰

با اندوه فراوان مرگ جانگداز شادروان سرهنگ مهرعلی جهان بیگلری را باطلاع کلیه فامیل و آشنایان میرساند مجلس ختم مردانه آنمرحوم در روز شنبه ۲۶ر۱۰ر۳۶ از ساعت ۱۰ تا ۱۲ در مسجد مجد منعقد و مجلس ختم زنانه در همان روز از ساعت ۳ تا ۶ بعدازظهر در منزل شخصی واقع در خیابان مرتضوی برگزار خواهد شد.

آنا - گوهر - جمیله - پروین جهان بیگلری - ولی الله جهان بیگلری. ستوان یکم هوائی عطاءالله جهان بیگلری - ستوان دوم رحمت الله جهان بیگلری نصرت الله جهان بیگلری - سرهنگ حسین قلی جهان بیگلری - ناصرقلی جهان بیگلری - سرهنگ رضا قلی جهان بیگلری - سرهنگ علی اکبر جهان بیگلری فرامرز مهرایان - اخوان نخجوانپور - علی اصغر ناظمی - احمد انوشفر - اخوان تهمتنی - غلام ابراهیمی راد - سرگرد منوچهر قره گزلو - سرگرد جهانگیر عسگری - ستوان یکم عنایت بیان در - حسین احمدی پور - اخوان شادروز - سرتیپ امیرصادقی سرتیپ جهانگیر عبدی - سرهنگ ضیاءالدین زالتاش سرهنگ هوائی ملکی ابهری - محمد قره گزلو - غلامحسین مشگریز - سرهنگ سجادی - حبیب الله طهماسب اقبالی - حسین علی رجب نیا - سرهنگ شریف بیگی - حاجی سید عبدالحمید رشتی - هوشنگ درخشانی - مهندس حسن عسگری - ستوان یکم هوائی فیروزی آ-۲۳۸۳۳

بخانواده های محترمی که در این حادثه عزادارند بویژه بازماندگان آنمرحومه مصیبت وارد را تسلیت میدهیم.

واهل العلم احیاء

اهالی شهرری مانند میلیونها مسلمین جهان تاثرات شدید قلبی خود را از رحلت علین آرامگاه مرحوم آیت الله العظمی آقای حاج سید شرف الدین جبل عاملی پیشگاه مبارک حضرت ولی عصر ارواح العالمین له الفداء تقدیم و برای کسب فیض و شادی روح آن بزرگ که افتخار اسلام و جهان تشیع مجلس ختمی از ساعت ۳ الی ۵ بعدازظهر شنبه ۲۶ دیماه در مسجد جامع شهرری بر قرار مینماید شرکت آقایان علماء اعلام و وعاظ عالیمقام و شخصیت های محترم علاقمند و بازرگانان و اصناف مورد استدعاست.

حاج سید رضا فیروزآبادی - سید محمد موسوی واعظ - حاج شیخ عبدالرحیم کنی - حاج میر سید حسن معینی - حاج سید محمد فیروز آبادی - حاج شیخ محمدرضا بروجردی - بازرگانان و اصناف - مالکین فرهنگیان و دانشجویان - کارگران

آ-۲۳۸۶۷

باکمال تاسف و تاثر فوت مرحومه مغفوره بانو کشور وکیلی باستحضار دوستان و آشنایان و اقوام میرسد ختم مردانه روز پنجشنبه ۲۶ر۱۰ر۳۶ از ساعت ۹ تا ۱۱ در مسجد ارک و جلسه ترحیم زنانه بعدازظهر همانروز در قلهک سرقنات دروس منزل آقای علی فرخ نیا دائر خواهد بود.

صالح وکیلی - حاج میرزا صادق اشتری نخعی - آغازاده شاهنده - منیژه وکیلی - ملیحه وکیلی - فیروز شهراد مصطفی وکیلی - سرهنگ محمود تکه - علی فرخ نیا

آ-۲۴۸۲۳

بعموم بازماندگان آنمرحومه بویژه آقای فیروز شهراد مصیبت وارده را تسلیت میدهیم.

مراسم هفتمین روز درگذشت مرحومه بیگم آغا روغنی (مادر آقای حسن دلشاد) روز پنجشنبه ۲۶ر۱۰ر۳۶ از ساعت ۲ و نیم تا ۵ بعداز ظهر در آرامگاه بدر واقع در امامزاده عبدالله برگزار میشود.

آ-۲۳۷۷۹

افسران - درجه داران و کارمندان اداره تسلیحات ارتش مصیبت وارده را بخانواده های محترم جلالی و زهوائی بخصوص بسرکار همردیف سروان زهوائی تسلیت میگویند.

آ-۲۳۸۰۵ اداره تسلیحات ارتش

پدر و برادر عزیزم آقایان غلامحسین و مصطفی شاهنگیان باکمال تاثر درگذشت نابهنگام خواهرم بانو نصرت شاهنگیان را بتمامی خانواده های شاهنگیان - قاسملو - طباطبائی تسلیت میگویم. آ-۲۳۷۵۵

عبدالعلی قاسملو

درگذشت جانگداز مرحوم محمدرازی موجب تاسف گردید و این ضایعه دلخراش را بکلیه بازماندگان آنمرحوم بویژه آقایان علی و سرهنگ رازی برادران آنمرحوم تسلیت عرض و چنانچه بعلت بیماری نتوانستم در تشییع جنازه آنمرحوم شرکت کنم پوزش میطلبم.

آ-۲۳۷۸۳ میرسید علی مرتضوی

بقیه آگهیهای تسلیت در صفحه هفدهم

بولگانین از کنفرانس قاهره اظهار رضایت کرد

نخست‌وزیر شوروی نامه‌های مفصلی برای نخست‌وزیران هند و مصر و پرتقال و یونان فرستاد

مسکو ـ خبرگزاری روسی تاس شب گذشته خبرداد بولگانین نخست‌وزیر شوروی طی نامه‌ای که به نهرو نخست‌وزیر هند نوشته از او درخواست کرده است از نفوذ خود استفاده کرده بتشکیل کنفرانس سران دول شرق و غرب کمک کند.

بولگانین در نامه خود بنهرو نوشته وی اطمینان دارد نخست‌وزیر هند نهایت سعی خود را برای کاستن بحران بین‌المللی بکار خواهد برد.

بولگانین سپس پیشنهادهای خود را برای دول غربی در نامه نهر خلاصه کرده است

اظهار رضایت

بولگانین در نامه خود بعبدالناصر از وضع کنفرانس ملل آسیائی ـ افریقائی قاهره که در آن نماینده شوروی پیشنهاد کمک بدون قید و شرط بملل شرکت کننده داد اظهار رضایت کرد

بولگانین در نامه خود مینویسد: همانطور که آقای رئیس جمهور توجه دارند پیشنهادهای ما برای کاستن بحران بین‌المللی تاحد زیادی با نظریات کنفرانس آسیائی ـ افریقائی قاهره توافق دارد.

بولگانین سپس از عبدالناصر و دولت مصر درخواست میکند از نفوذ خود برای تخفیف بحران بین‌المللی استفاده کنند

بولگانین در نامه ایکه برای دولت پرتقال نوشته از آن دولت نیز درخواست میکند برای تخفیف بحران بین‌المللی کوشش کند و مینویسد درحال حاضر تمام کشورها از این طریق میتوانند سهمی داشته باشند.

نامه ۵ هزار کلمه‌ای

آتن ـ دیروز دولت آتن متن نامه بولگانین را بنخست‌وزیر یونان انتشار داد در نامه بولگانین توجه دولت یونان به خطر وجود پایگاههای نظامی خارجی برای مردم یونان، جلب و نتایج انفجار یک بمب هیدروژنی در کشور کوچکی مانند یونان تشریح شده است

بولگانین در نامه ۵ هزار کلمه‌ای خود درباره لزوم تشکیل کنفرانس از سران دول سخن رانده است. دولت یونان به یادداشت شوروی پاسخ خواهد داد

پشتیبانی مصر از اندونزی

ممکن است مصر از عبور کشتیهای هلندی از کانال سوئز جلوگیری کند

قاهره ـ روزنامه الشعب چاپ قاهره در شماره امروز خود نوشته است که مسکنت مصر بهواخواهی و پشتیبانی از اندونزی از عبور کشتی های هلندی که از کانال سوئز میگذرند جلوگیری کند.

این روزنامه ضمن تایید نظر اندونزی دائر بواگذاری قسمت غربی گینه جدید از هلند باندونزی خاطر نشان ساخته که کشتی های پر از اسلحه و مهمات هلند از کانال سوئز میگذرند و این اسلحه و مهمات را بجزیره گینه جدید میبرند تا آن را علیه اندونزی بکار اندازند (آسوشیتدپرس)

کمک اقتصادی

لوکسور مصر ـ دیروز جمال عبدالناصر رئیس جمهوری مصر، و دکتر سوکارنو، رئیس جمهوری اندونزی، برای گردش و اردو لوکسور یکی از شهرهای زیبای مصر شدند. مردم این شهر از روسای جمهوری استقبال گرمی کردند.

هواپیمائی که آنها را بشهر آورد از نوع ایلوشین ساخت شوروی بود

یکی از مخبرین جراید از یک مقام مسئول سئوال کرد که آیا مصر باندونزی کمکهای فنی و اقتصادی خواهد کرد؟

وی پاسخ داد در اعلامیه منتشر کی که قبل از هزیمت سوکارنو از مصر صادر خواهد شد باین مسائل اشاره خواهد گردید. «آسوشیتدپرس»

خیمنز پیروز شد

اعتصاب دانشجویان ونزوئلا و توقیف های دسته‌جمعی ادامه دارد

واشنگتن ـ پس از تغییراتی که روز گذشته ژنرال خیمنز در دولت ونزوئلا داد محافل رسمی سیاسی واشنگتن عقیده دارند که رئیس جمهور ونزوئلا از جریان انقلاب و اجتماعات اخیر کشور خود پیروزمند بیرون آمده است و موفق شده است مخالفین خود را از میدان بیرون کند.

وزرای جدید دولت ونزوئلا از دوستان بسیار نزدیک و صمیمی ژنرال خیمنز میباشند و نامبرده موفق شده است تمام مخالفین خود را که اجباراً دعوت بکار کرده بود از کار برکنار سازد. (خبرگزاری فرانسه)

اعتصاب دانشجویان

کاراکاس ـ اعتصاب دانشجویان ونزوئلا برای دومین روز علیه حکومت مارکوس پرز خیمنز که دچار بحران سیاسی است ادامه دارد.

چندین نمایش بزرگ در شهر تشکیل شد.

پلیس برای متفرق کردن نمایش دهندگان از گاز اشک آور استفاده کرد و عده‌ای از نمایش دهندگان توقیف شدند.

محافل مطلع اظهار میدارند که بدنبال برکناری وزیر دفاع ممکنست اشخاص دیگری نیز از کابینه برکنار شوند.

ناظرین سیاسی عقیده دارند که پرز خیمنز با برکناری وزیر دفاع وضع خود را محکم کرده است.

امروز سه عضو جدید دیگر بکابینه وارد شدند.

(آسوشیتدپرس)

آزمایش مرحله اول موشک حامل ماه

موشک رداستون، که مرحله اول «ژوپیتر ـ ث» میباشد باموفقیت آزمایش شد

کیپ کاناورال ـ شب گذشته ارتش امریکا مرحله اول موشک ژوپیتر ـ ث، موشکی که قرار است اولین ماه مصنوعی امریکا را بفضا پرتاب کند، مورد آزمایش قرارداد

موشک مزبور یکی از سلاحهای بالیستیک ارتش آمریکا است و ۲۳ متر طول و دو متر قطر دارد در آسمان صاف و بدون ابر محل آزمایش با موفقیت انجام گرفت.

موشک رادستون که اولین مرحله موشک ژوپیتر ـ ث میباشد و دیروز آزمایش شد باشعله سرخ رنگی به آسمان صعود کرد و تاچندین میل هنگام صعود و نزول مسیر آن دیده میشد.

از لحظات اول آزمایش بآرامی بالا میرفت ولی کم کم دور آن زیاد شد بطوریکه ظرف چند ثانیه باندازه ستاره بسیار کوچکی در آسمان دیده میشد.

صدای صعود موشک برای مشاهده کنندگان که در چهار ـ پنج میلی محل آزمایش بودند تا یکدقیقه پس از پرواز شنیده نمیشد تااینکه پس از یکدقیقه کم کم صدای آن بگوش مشاهده کنندگان رسید و موشک همچنان بصعود خود ادامه داد.

(آسوشیتدپرس)

تایک ماه دیگر

رالی (کارولینای شمالی) ـ روز گذشته ژنرال رابرت رود رئیس اداره تحقیقات علمی ارتش رسما اعلام کرد تایک ماه دیگر ارتش امریکا اولین قمر مصنوعی امریکا را بفضا پرتاب خواهد کرد (خبرگزاری فرانسه)

شیر کشمیر نهرو را دوست دارد

ولی کشمیر نه متعلق به منون است و نه متعلق بهند

سرینا گار (کشمیر) ـ روز گذشته شیخ عبداله نخست‌وزیر اسبق کشمیر که اخیرا از زندان رها شده است و شیر کشمیر لقب دارد طی نطقی گفت:

کشمیر نه بکریشنا منون نه بامریکا و نه به هند تعلق دارد بلکه کشمیر از آن مردم کشمیر است.

نامبرده افزود اگر مسئله فقط مسئله زور بود هرگز انگلستان هند را ترک نمیگفت ولی عوامل دیگر باعث شد که انگلستان از هند برود.

در خاتمه شیخ عبداله گفت که نهرو را دوست دارد و بوی احترام میگذارد.

شیخ عبداله باوجود آنکه ۴ سال در زندان بسر برده است هنوز هواخواهان زیادی در کشمیر دارد.

(خبرگزاری فرانسه)

شکست گرام‌ها

دهلی نو ـ ماموریت گرام‌ها از طرف شورای امنیت سازمان ملل متحد برای حل مسئله کشمیر هنوز به نتیجه نرسیده است و در مذاکرات خود با نهرو و کریشنا منون پیشرفتی حاصل ننموده است زیرا بار دیگر دولت هندوستان اعلام کرده است که در روش خود نسبت بمسئله کشمیر تغییری نخواهد داد و تصمیم سازمان ملل متحد را بموقع اجرا نخواهد گذارد (خبرگزاری فرانسه)

آ ـ ۳۴۸۴۳

هیئت اقتصادی ایتالیا در سودان

رهبر یک هیئت ۲۵ نفری از کارخانه داران و متخصصین فنی و تکنیسین‌ها و بانکداران ایتالیائی روز گذشته باهواپیما بطرف خرطوم حرکت کردند این هیئت که بدعوت دولت سودان به این کشور رفته است در محل امکان توسعه روابط بازرگانی بین ایتالیا و سودان و همچنین امکانات اقتصادی کشور سودان را مورد مطالعه قرار خواهد داد. (خبرگزاری فرانسه)

اخراج سردبیران ضد کمونیست

جامعه سیاهی که در سراسر آن لکه‌های خون بچشم میخورد

هنک کنگ ـ دیروز دولت کمونیستی چین اذعان کرد سردبیر روزنامه روزانه «مردم» ارگان رسمی حزب کمونیست و دولت چین کمونیست را بعنوان جامعه سیاهی که در سراسر آن لکه‌های خون بچشم میخورد وصف کرده است.

نسخه‌ای از روزنامه مزبور مربوط بتاریخ ۵ ژانویه که بهنک کنگ رسیده بود خبر فوق را چاپ کرده و اضافه کرده بود که سردبیر روزنامه روزانه مردم و ۱۲ نفر سردبیر ضد کمونیست دیگر از مقام خود معزول شده‌اند.

روزنامه فوق اضافه کرد که اقدامات علیه دست راستی‌های ضد سوسیالیست که از ژوئن گذشته شروع شده بود، اینک تکمیل گردیده است.

این روزنامه نوشت که عمال متمایل براست در فعالیت های ضد حزبی شرکت داشتند و مرتکب جنایاتی علیه حزب میشدند.

آنها در روزنامه از رهبری حزب بدگوئی کرده و فعالیت‌های حزب را امپریالیستی میخواندند.

این سردبیران با نشر اعلامیه‌های حزب مخالفت کرده و از چاپ احکام و اسناد حزب در روزنامه بیهانه اینکه روزنامه قبل بیک وسیله حزبی آگهی خواهد شد خودداری میکردند.

(آسوشیتدپرس)

تیراندازی در مرز ترکیه و سوریه

دمشق ـ روز یازدهم ژانویه سربازان ترک از یکی از نقاط مرزی بطرف چند نفر از اهالی سوریه تیراندازی کردند این عده در تعقیب دامهای خود بودند چون مرزداران سوریه مقابله بمثل نموده و شروع بتیر اندازی بطرف سربازان ترک نمودند قوای امدادی برای سربازان ترک رسیده و اینها وارد خاک سوریه شدند و مدت یک ساعت میان طرفین تیراندازی ادامه داشت خوشبختانه تلفاتی وارد نیامد مقامات مرزی دو کشور مشغول تحقیق در اطراف این حادثه میباشند.

(خبرگزاری فرانسه)

ابتدا از طرف ترکها

دمشق ـ دیروز یکی از سخنگویان ارتش سوریه اظهار داشت که اولین برخورد میان نیروهای ترکیه و سوری در سال جدید روی داد و تیر اندازی بین طرفین مدت ۶۰ دقیقه ادامه داشت سخنگوی مزبور افزود که ترکیه درخواست نموده هیئت مرزی مشترک طرفین فورا تشکیل جلسه دهند و باین حادثه رسیدگی کنند. تیراندازی ابتدا از طرف ترکها شروع شد و سپس ارتش سوریه بآن پاسخ داد. این زد و خورد ضایعاتی نداشته است

(آسوشیتدپرس)

نامه آیزنهاور باطلاع مردم شوروی نرسیده

واشنگتن ـ محافل رسمی واشنگتن از اینکه هنوز متن پاسخ ایزنهاور به پیام مارشال بولگانین باطلاع ملت شوروی نرسیده است ابراز تاسف میکنند صدای امریکا متن پیام را بزبان روسی برای ملت شوروی پخش کرده است. (خبرگزاری فرانسه)

اخراج شدگان در کاخ سلطنتی هلند

لاهه ـ در لاهه اعلام شد که علیاحضرت ژولیانا ملکه هلند ۴۰ نفر از هلندیهائی که اخیرا از اندونزی بیرون رانده شده‌اند در یکی از قصور سلطنتی بنام آهلدورن مسکن داده است.

اداره اطلاعات هلند ضمن اعلام اینموضوع خاطر نشان ساخت که این کاخ از طرف یکی از شاهزاده خانم‌های هلندی اشغال شده بود ولی پس از اخراج هلندیها از اندونزی در اختیار وزارت امور اجتماعی گذاشته شد. گفته شده که تا پایان ماه ژانویه شماره هلندیهائی که از اندونزی بیرون رانده شده‌اند به ۲۰۰۰۰ نفر خواهد رسید. (رویتر)

سال پربرکت

قاهره ـ دکتر عبدالمنعم کیسونی وزیر دارائی مصر دیروز گفت باملی کردن بانکها و شرکتهای بیمه انگلیسی و فرانسوی سال گذشته از نظر مالی رضایتبخش بود.

وی گفت بانکهای ملی شده توسط دولت مصر توانست قرضه‌هائی به کشاورزان بدهد و بدینترتیب محصول پنبه مصر بالا رفت و نان میرود محصول محلی بازهم افزایش یابد.

(اسوشیتدپرس)

پاسخ گایار به بولگانین

«جنگهای عادلانه» هم باید محکوم شود

هر نوع جنگی هدف آن هرچه باشد باید محکوم گردد ـ شوروی باامضای قطعنامه های کنفرانس قاهره نمی تواند انتظار بهبود روابط بین‌المللی را داشته باشد

پاریس ـ روز گذشته سفیر کبیر فرانسه در مسکو پاسخ فلیکس گایار نخست وزیر فرانسه را تسلیم دولت شوروی کرد. این پاسخ نیز بطور کلی از نظر مطالب مشابه پاسخ سایر سران کشورهای عربی است.

بااین وصف پاسخ گایار شامل بعضی نکات میباشد که اختصاصا مربوط بسیاست و اوضاع فرانسه است.

جنگ عادلانه

گایار در پاسخ خود از شوروی تقاضا میکند که هرگونه جنگ و تجاوزی را بدون تجاوز بهدف ایدئولوژیک آن محکوم کند زیرا مقامات شوروی تابحال همیشه صحبت از تحریم و محکوم کردن جنگ میکنند ولی جنگهای ایدئولوژیک و جنگهائی را که بعقیده آنها از روی حق ایجاد شده است محکوم نمی نمایند این جنگها را لنین پیشوای کمونیسم چنین تعریف کرده است:

«جنگهای عادلانه جنگهائی است که بمنظور دفاع یک ملت از تجاوز خارجی یا بمنظور دفاع استقلال و بالاخره بمنظور بدست آوردن آزادی و رها شدن ملتی از یوغ بردگی و استعمار سرمایه داری بعمل میآید و یا جنگهای کشورهای مستعمره برای درهم شکستن تسلط و فرمانروائی استعمار گران و امپریالیستها است این جنگها مشروع و باعث ترقی بشر است.»

فلیکس گایار در پاسخ خود تقاضا دارد که این جنگها نیز محکوم گردد بطور کلی شوروی جنگهای استقلال طلبانه و ضد امپریالیسم و جنگهای انقلابی را مشروع میشمارد و دولت فرانسه عقیده دارد که باید تمام جنگها غیر مشروع اعلام گردد

کنفرانس قاهره

از طرف دیگر گایار در پاسخ خود اشاره به تصمیمات کنفرانس اخیر قاهره کرده است زیرا قسمت مهم این تصمیمات علیه فرانسه اتخاذ گردیده است.

قطعنامه های این کنفرانس نیز مورد تصویب هیئت نمایندگی شوروی نیز قرار گرفت.

در این قطعنامه ها رسما استقلال کامرون و چاد و ماداگاسکار خواسته شده است و از مبارزات انقلابیون این کشورها پشتیبانی بعمل آمده است تا از یوغ استعمار فرانسه آزاد گردند از طرف دیگر قطعنامه‌ای راجع بالجزایر در این کنفرانس به تصویب رسیده و در این قطعنامه فرانسه متهم شده است که قصد معدوم ساختن ملت الجزایر را دارد و بالاخره قطعنامه دیگری مناسبات بازرگانی و اقتصادی میان کشورهای عقب افتاده و کشورهای غربی را تحریم کرده است گایار در پاسخ خود باتذکر این مطالب اعلام میکند که شوروی با ارائه این سیاست نمیتواند انتظار بهبود وضع شرق و غرب را داشته باشد.

بعضی نکات دیگر پاسخ گایار نیز اختلافاتی با پاسخ رئیس جمهور امریکا و سران کشورهای غربی دارد. در مورد سلاحهای اتمی گایار پاسخ داده است که فرانسه نمیتواند از داشتن سلاحهای اتمی صرفنظر کند و رسما طرفداری خود را از این سلاحها اعلام داشته است مگر آنکه یک توافق عمومی میان کشورهای بزرگ در باره این سلاحها بعمل آید

در مورد طرح راپاسکی راجع به بیطرف کردن اتمی اروپای مرکزی گایار توضیحات بیشتری در پاسخ خود داده و معتقد است که بدون تحقق یافتن وحدت آلمان این طرح را نمیتوان بموقع عمل گذارد.

در مورد امضای قرارداد عدم تجاوز میان شرق و غرب گایار نظریه پرزیدنت ایزنهاور را مورد تائید قرار داده است و راجع به کنفرانس سران کشورهای بزرگ جهان گایار باتهیه مقدمات کنفرانس از طرف وزیران خارجه کشورهای ذینفع موافق است تا پس از تهیه مقدمات سران کشورها اجتماع کرده و تصمیمات کلی اتخاذ نمایند (خبرگزاری فرانسه)

آقای دکتر اوژند رئیس

دانشکده پزشکی اصفهان بمناسبت خدمات شایسته از طرف وزارت فرهنگ بیک قطعه نشان سپاس درجه سوم مفتخر گردید.

در کانون دانشوران

که ساعت ۶ و نیم بعد از ظهر فردا تشکیل میشود آقایان جناب زاده و عدیلی درباره اهمیت مقام علمی رودکی سخنرانی مینمایند

مکتب زبانهای خارجه
چهارراه امیراکرم تلفن ۴۰۸۱۷
آ ـ ۳۳۷۸۲

تودیع

چون برای ادامه تحصیلات عالی عازم آمریکا میباشم از دوستان و فامیل محترم که موفق بزیارتشان نشدم خداحافظی میکنم و سلامتی همگی آنها را از خداوند متعال خواستارم.

ایرج عدلی
آ ـ ۲۳۸۱۱

سانیلاو
SANILAV
خوشبو ـ معطر ـ مخصوص اماکن عمومی و منازل
بزودی در مرفی خواهد شد
آ ـ ۳۳۲۳۴ ۲-۲

ارتش واحد مصر و سوریه

قاهره ـ ژنرال عفیف بزره رئیس ستاد ارتش سوریه که روز یک‌شنبه گذشته برای مذاکره بامقامات نظامی مصر به قاهره وارد شده دیروز به مخبر خبرگزاری خاورمیانه گفت اکنون ارتش مصر و ارتش سوریه باهم متحد شده‌اند و بصورت یک ارتش واحد میباشند.

اخیرا ژنرال حافظ اسماعیل به فرماندهی ستاد مشترک نیروهای مصر و سوریه تعیین شده است (آسوشیتدپرس)

مارک قابل اطمینان
شرکت رنگ سازی ایران
رنگ سنتتیک
شرکت رنگ سازی ایران
در و پنجره ساختمانهای زیبای شما را در برابر برف و باران حفاظت کرده زیبائی و درخشندگی آنها را ایمه مینماید
فروش در کلیه رنگفروشیهای تهران و شهرستانها
۵ ـ ۱۰ آ ـ ۳۱۴۹۰ «طوطی»

۱۹ ـ ۷ آ ـ ۳۱۷۹۲

نماینده انحصاری و زرتکین ـ خیابان نادری پاساژ کیو تلفن ۴۵۷۴۲

مراکز فروش تهران ـ خیابان نادری فروشگاه محمود ـ فروشگاه البرز
شهرستانها: آبادان سارو آبی ـ اهواز کالای خانه
آ ـ ۳۳۸۳۴ «طوطی»

یک ساعت زنیط ـ شخصیت و زیبا پسندی شما را ثابت میکند
نماینده انحصاری برادران جواهری لاله زار کاشی ۳۳۴
آ ـ ۳۳۷۳۶

بودجه آیزنهاور با تحولات جهانی منطبق است

غرب فقط تا پائیز ۱۹۵۹ ابتکار عمل را در دست دارد ـ شوروی در زمینه تسلیحات بر امریکا پیشی گرفته است

واشنگتن ـ دیروز کلارنس کانان رئیس کمیته مخصوص مجلس نمایندگان آمریکا، گفت درصورت بروز جنگ باشوروی آمریکا قادر نخواهد بود بمتحدین خود متکی باشد. وی اضافه کرد. متحدین ما از بعضی تعهدات خود شانه خالی کرده‌اند.

کلیه پایگاههای نیروی هوائی امریکا درخارج از کشور درزمینهائی است بعنوان اجاره مورد استفاده واقع شده و ممکن است ناگهان اجاره آنها لغو شود.

وی گفت بودجه پیشنهادی برزیدنت آیزنهاور طوری تهیه شده است که با تغییرات جهانی منطبق باشد و هر نوع تقلیلی در این بودجه گمراه کننده خواهد بود.

افراد مسلح روسیه شوروی بمراتب بیشتر از کلیه افراد مسلح متحدین غربی است. سربازان شوروی با تفنگ های جدیدتر و سبکتر مجهز هستند شوروی تانکهای بیشتر، زیردریائی های بیشتر و هواپیماهای بیشتر و بهتر دارد. دارای موشکهائی است که دول غربی هنوز طرح ساختن آنها را روی میز خود نگهداشته‌اند.

این تفاوت کلی در هر روز و هر ثانیه بیشتر میشود

برتری همه جانبه

در مقابل هر یك زیر دریائی که ما میسازیم شوروی سه زیر دریائی میسازد. درمقابل هر یك هواپیمائی که ما تولید میکنیم، شوروی دوازده هواپیما تهیه میکند. در مقابل هر ۲۰٫۰۰۰ فارغ التحصیلان رشته مهندسی ما شوروی ۵۰۰۰۰ نفر در رشته مهندسی فارغ التحصیل میشوند.

کانان گفت شوروی در کلیه سلاح های جدید از ایالات متحده آمریکا جلوتر است و فقط یکی از آنها پایه آمریکا نرسیده و آن ساختن کشتی های غول پیکر است که کار عاقلانه ای نبوده.

کانان اخطار کرد که غرب فقط تا پائیز ۱۹۵۹ ابتکار عملیات را در دست خواهد داشت.

کانان اخطار به قبلی خود را تکرار کرد مبنی بر اینکه اگر شوروی حمله ای را آغاز نماید طی همان حمله اول ۶۸ میلیون آمریکائی از دست خواهد رفت. (آسوشیتدپرس)

عقب نشینی نخست وزیر مالت

لندن ـ مینتوف نخست وزیر مالت روز گذشته ضمن مصاحبه ای که بوسیله تلویزیون لندن پخش شد اظهار داشت تصور نمیکند اعلامیه اخیر وی مبنی بر امکان قطع رابطه با انگلستان و رابطه دو کشور را بجای وخیمی برساند و ادامه مناسبات دوستانه بین مالت و انگلیس بستگی بعلاقه مشترك دو کشور برای حفظ این مناسبات خواهد داشت.

دو هفته قبل فیلسوف اعلام داشته بود چنانچه تصمیم وزارت دفاع انگلستان مبنی بر تقلیل تاسیسات نظامی خود در مالت که متجربه بیکار شدن عده‌ای از اهالی این جزیره میگردید عملی گردد رابطه خود را با این کشور قطع خواهد کرد. (رویتر)

ژاپن اصل ۵۰ـ۵۰ را برهم میزند

یکی از صاحبان صنایع نفت ژاپن گفت: شکستن این قاعده کار غیرعادی نیست

توکیو ـ تارو یاماشیتا یکی از صاحبان صنایع نفت ژاپن که اخیرا از سفر خاورمیانه بتوکیو بازگشته هنگام ورود باین شهر اظهار داشت که اطمینان دارد که سرانجام ژاپن با کویت نیز قراردادی مانند قراردادیکه در ۱۰ دسامبر گذشته با عربستان سعودی امضاء کرده. منعقد خواهد ساخت.

یاماشیتا که رئیس شرکت صادرات ژاپن میباشد بمخبرین اظهار داشت که مشارالیه برای دنبال کردن مذاکرات تا سه هفته دیگر بکویت برخواهد گشت.

توقف موقتی

وی گفت که مذاکرات او با مقامات کویت بطور موقتی متوقف شده و علت آنستکه شیخ کویت فرصت کافی برای مطالعه پیشنهادهای ژاپن داشته باشد.

از او سئوال شد که آیا ژاپن میتواند که امتیاز استخراج و بهره برداری نفت را در فلات قاره کویت نیز بدست آورد؟ یاماشیتا در پاسخ اظهار داشت که اطمینان کامل دارد که کارها رو براه خواهد شد.

بین یاماشیتا و شیخ محمد سرور السبان وزیر دارائی عربستان سعودی در ۱۰ دسامبر گذشته قراردادی در ریاض بامضاء رسید که بموجب آن ژاپن خواهد توانست در فلات قاره عربستان سعودی که بین آبهای عربستان سعودی و کویت قرارداد ببهره برداری از نفت بپردازد بموجب این قرارداد ژاپن موافقت کرده:

۱ـ ۵۶ درصد از منافع را بعربستان سعودی بپردازد ۲ـ تا موقع شروع بهره برداری از نفت در عربستان هر سال سه میلیون دلار وجه نقد در اختیار عربستان بگذارد ۳ـ به نمایندگان عربستان اجازه دهد که یك سوم از اعضای هیئت مدیره نفت را تشکیل دهند

گفته میشود قبل از اینکه قرار داد ژاپن و عربستان سعودی بموقع اجرا گذاشته شود قرارداد مشابهی نیز بین ژاپن و کویت بامضاء خواهد رسید

رقابت در کار نیست

یاماشیتا گفت که منصفانه نیست که گفته شود که ژاپن میخواهد با کمپانی های نفت غربی برقابت بپردازد زیرا که درواقع بعضی از کمپانیهای نفت غربی و از جمله کمپانی شل نمی‌خواهد که شرکتهای ژاپنی در این نواحی امتیازات نفت بدست آورند. عده‌ای از کارشناسان نفت ژاپن نیز همراه یاماشیتا بخاور میانه مسافرت کرده بودند که با او بتوکیو بازگشتند یاماشیتا در پایان بمخبرین گفت که شکستن قاعده ۵۰ـ۵۰ درصنعت نفت خاورمیانه کار غیرعادی نیست و در سایر نقاط نیز چنین قاعده‌ای رعایت نمیشود مثلا شرکت های نفت امریکائی با ونزوئلا قراردادی نظیر قرارداد ژاپن و عربستان سعودی دارند.

(آسوشیتدپرس)

همکاری نظامی ژاپن و اندونزی

بین ژاپن و اندونزی قرار داد تدارکات جنگی مشترك امضا میشود

جاکارتا ـ نمایندگان ژاپن و اندونزی در مورد مسائل تدارکات جنگی مشترك و همکاری نظامی بتوافق رسیدند.

آخرین جلسه هیئت نمایندگی ژاپن که از ۱۲ نفر تشکیل میشد باتفاق نمایندگان دولت اندونزی شب گذشته تشکیل شد و مدت دو ساعت بطول انجامید.

پیش نویس این توافق در جلسه امشب کابینه اندونزی مورد بحث قرار خواهد گرفت و متن نهائی آن برای امضای فوجی یاما که روز یکشنبه آینده وارد جاکارتا خواهد شد آماده می گردد.

فوجی یاما روز جمعه بوسیله هواپیما توکیو را ترك خواهد گفت و پس از یك شب توقف در سنگاپور بطرف اندونزی حرکت خواهد کرد.

مدت اقامت وی در جاکارتا دو روز خواهد بود. (اسوشیتدپرس)

اسلحه از یوگسلاوی

بلگراد ـ ناظرین سیاسی در بلگراد اعلام داشتند که مذاکرات هیئت اعزامی اندونزی بامقامات یوگسلاوی برای خرید اسلحه بمراحل نهائی رسیده و قرارداد لازم امشب امضا خواهد شد

قرار است هیئت اندونزی فردا بلگراد را بسوی پراك پایتخت چکوسلواکی ترك گوید.

محافل مطلع اظهار داشتند که در زمینه نوع اسلحه ـ مدت تحویل و چگونگی پرداخت بهای آن بین طرفین توافق نظر کامل حاصل شده است.

تونس یادداشت فرانسه را رد کرد

تونس ـ دیروز دولت تونس یادداشت اعتراضیه فرانسه را رد کرد فرانسه در یادداشت خود مدعی شده بود که در حادثه چندی پیش مرز الجزایر و تونس سربازان تونسی از میلیون الجزایر پشتیبانی نموده و عده‌ای از سربازان فرانسوی ایار خود بداخل تونس برده‌اند. (رویتر)

لائوس مراقب کمونیستها است

معنی بیطرفی آن نیست که هوشیاری را از دست بدهیم

واشنگتن ـ دیروز شاهزاده فوما، نخست وزیر لائوس با پرزیدنت ایزنهاور ملاقات کرد و بوی اطمینان داد که کشورش بهیچوجه در نظر ندارد که بصورت یك کشور کمونیستی درآید و تحت کنترل کمونیستی اداره شود.

فوما بعد از ملاقات پانزده دقیقه ای با پرزیدنت ایزنهاور بمخبرین جرائد گفت که وی بسیار خوشنود بود که فرصت ملاقات با او را داشت.

فوما قرار است با نیکسن معاون ریاست جمهوری و اعضای عالیرتبه وزارت خارجه امریکا درباره کمك اقتصادی امریکا بلائوس مذاکراتی بعمل آورد.

وی گفت معنی بیطرفی آن نیست که باید هوشیاری و مراقبت را از دست داد.

لائوس از خطریکه ممکن است از جانب عناصر خرابکار کمونیستی متوجه کشور شود کاملا مطلع و آگاه است.

کشور لائوس میداند که در کجا میتواند دوستان خوب پیدا نماید.

با اعتماد باین دوستانست که لائوس می تواند بر مشکلات داخلی کشور فائق آید (آسوشیتدپرس)

توطئه در اوگاندا

کامپالا ـ رئیس مجلس قانونگزاری اوگاندا امروز باتهام توطئه برای قتل پادشاه و گروه دیگری از رهبران آنکشور دستگیر شد

قرار بود پادشاه اوگاندا پیش از عزیمت بانگلستان بقتل برسد. اوگاندا در افریقای مرکزی و از مستعمرات انگلستان است.

تریاك قاچاق

دمشق ـ روز گذشته مقامات گمرکی سوریه یك باند قاچاقچی مواد مخدر را که از عده‌ای از اهالی سوریه و لبنان تشکیل شده بود توقیف کرده و مقدار ۵۰ کیلوگرم تریاك کشف کردند.

(خبرگزاری فرانسه)

فضیله حازم پاریس شد

بغداد ـ پرنسس فضیله نامزد اعلیحضرت ملك فیصل پادشاه عراق امروز بوسیله هواپیما بسوی پاریس رهسپار شد تا از آنجا برای ادامه تحصیلات خود بلندن برود.

وام ۱۶ میلیون دلاری چین به یمن

هنك کنك ـ در قرارداد بازرگانی یمن و چین که برای مبادله محصولات صنعتی و کشاورزی انعقاد یافته دولت چین یك وام ۱۶ میلیون دلاری نیز به یمن داده است که بهره‌ای در مقابل آن دریافت نخواهد داشت

طبق قرارداد ده ساله چین و یمن، دولت چین ماشینهای صنعتی، اتومبیل و لوازم و تجهیزات صنعتی، مواد شیمیائی و بعضی مواد خام و غذائی بیمن ارسال دارد یمن در مقابل بچین پنبه، دانه های روغنی، قهوه، تنباکو و نقره خواهد فرستاد.

یمن در ماههای اخیر روابط بازرگانی خود را با بلوك شرق، تقویت نموده و چندی پیش نیز از دولت شوروی اسلحه دریافت داشته است.

مقایسه آیزنهاور

واشنگتن ـ پرزیدنت ایزنهاور امروز رویه دولتهای انگلیس، فرانسه و اسرائیل را در مورد پیروی از نظریات سازمان ملل متحد هنگام بحران کانال سوئز با رویه دولت شوروی در وقایع مجارستان مقایسه کرد و اظهار داشت دولتهای انگلیس، فرانسه و اسرائیل بمثابت از تصمیم مجمع عمومی جنگ را در مصر پایان داد ندولی شوروی حاضر نشد از قطعنامه سازمان ملل اطاعت کند و سران کرملین بدینوسیله ملت مجارستان را از بدست آوردن مجدد آزادی و استقلال خود محروم ساختند

(رویتر)

شورش در ایرلند

بلفاست ـ اعضای سازمان غیر قانونی جمهوریخواه ایرلند شب گذشته یك پاسگاه پلیس را به آتش مسلسل بستند و در دو نقطه دیگر نیز انفجارهائی بوجود آوردند.

همچنین در دو نقطه دیگر عده‌ای با تفنگ و مسلسل بدو پاسگاه پلیس حمله بردند در یك نقطه دیگر نیز حمله ای بمرکز برق صورت گرفت.

نیروهای انتظامی در تمام موارد موفق بعقب راندن شورشیان گردیده‌اند.

در این حوادث چند نفر مجروح و عده‌ای از شورشیان دستگیر گردیدند

(رویتر)

خروشف تهدید میکند

و برای استراحت بخارج میرود

لندن ـ رادیو مسکو اعلام داشت که نیکیتا خروشف در پاسخ خبرنگار یکروزنامه دانمارکی اظهار داشته است که اگر نروژ و دانمارك اجازه دهند در خاك آنها پایگاههای موشك سازمان آتلانتیك تشکیل شود، اتحاد شوروی مجبور خواهد شد که اقدامات لازم را بعمل آورد.

تاسیس چنین پایگاههائی نروژ و دانمارك را در معرض خطر ضربه متقابل انتقامی قرار میدهد و خطر جنگ در سایر کشورهای شمال اروپا نیز که دارای سنت صلح طلبانه هستند افزوده خواهد شد. استقرار پایگاههای موشك در نروژ و دانمارك مستقیما بر کشورهای سوئد و فنلاند و امنیت آنها اثر خواهد کرد و حق حاکمیت آنها را مورد تجاوز قرار میدهد. جای تردید است که مردم فنلاند و سوئد نسبت باین وضع بی مقاومت بمانند. (اسوشیتدپرس)

استراحت

مسکو ـ روز گذشته سخنگوی وزارت امور خارجه شوروی اطلاع داد که خروشف دبیر کل حزب کمونیست شوروی برای استراحت بیکی از استانهای شوروی حرکت کرده است.

(خبرگزاری فرانسه)

جناب آقای دکتر وثوقی

بدینوسیله از جنابعالی و آقای دکتر قاسمی و سایر آسیستانها و ناظمه فنی بخش شما که در جراحی مادرم نهایت دقت بعمل آورده‌اید تشکر میکنم

محمود ذوالفقاری

آ ـ ۲۳۷۹۹

امشب در سینما کریستال

بخاطر شوهرم

باشتراك: باربارا استانویك ـ استرلینك هیدن

شروع سانسها: ۲ و نیم ـ ۴ و نیم ـ ۶ و نیم ـ ۸ و نیم بعد از ظهر

«طوطی»

آ ـ ۳۳۸۳۸

آگهی مناقصه

تهیه تقریبا ۶۰۰۰۰ متر لوله‌های چدنی

سازمان برنامه توسط مهندسین مشاور خود «کامپساکس» برای وزارت راه تهیه تقریبا ۶۰۰۰۰ متر لوله چدنی را که باید قسمتی از آن در بندر شاهپور و قسمتی در خرمشهر تحویل گردد مناقصه میگذارد.

علاقمندان میتوانند اسناد مناقصه را در ازاء پرداخت ۱۰۰۰ ریال از دفتر کامپساکس واقع در خیابان کوشك شماره ۶۶ تهران دریافت نمایند.

هر گونه اطلاعات فنی را نیز در صورت لزوم میتوان از شرکت کامپساکس لورکاد شماره ۴۰ کپنهاك تقاضا نمود

پیشنهادات تا ساعت ۱۰ روز دوشنبه ۱۹ر۱۲ر۱۳۳۶ (۱۰ر۳ر۱۹۵۸) در دفتر کامپساکس تهران قبول میگردد.

پیشنهادات ساعت ده و نیم همان روز در حضور شرکت کنندگان علاقمند باز خواهد شد.

به پیشنهادات ناقص و یا پیشنهاداتیکه با مشخصات و شرایط مناقصه مطابقت نداشته و همچنین به پیشنهادات و یا تغییراتی که بعد از تاریخ مناقصه تسلیم گردد ترتیب اثر داده نخواهد شد.

کامپمان کیر و لف و ساکسیاد آ.س

کامپساکس

آ ـ ۳۲۹۱۶ ۲ـ۲

نماینده انحصاری: شرکت سهامی پخش رادیو

خیابان فردوسی ـ ساختمان امینی.

... ب. گ. و. آلمان مصرف کنید

آ ـ ۳۳۰۷۴

آخرین روزهای مشهدی عباد

فیلم کمدی و موزیکال تمام رنگی دارای اصیل ترین ساز و آواز ترکی

باشتراك آقایف در نقش مشهدی عباد

در سینمای زیبای فری

برنامه آینده

فیلم تمام رنگی دختری دیدم

بزبان فارسی خراسانی

در سینمای زیبای فری

آ ـ ۳۳۹۳۲ ۱ـ۲

اطلاعات

انتقاد

از علی جواهر کلام

مشکل گرمابه

اول این داستان اخلاقی مربوط به گرمابه را برای شما بگویم بعد از مشکل گرمابه صحبت بدارم سعدی میفرماید.

شنیدم که صبحی سحرگاه عید
ز گرمابه آمد برون بایزید
یکی طشت خاکسترش بی‌خبر
همی ریخت از روی بامی بسر
همی رفت ژولیده دستار و موی
کف دست شکرانه مالان بروی
که ای نفس من درخور آتشم
ز خاکستری روی در هم کشم

از این داستان معلوم میشود که گرمابه رفتن از دیر زمانی میان ما مردم معمول بوده و بیش از این‌ها خیلی تروتمیزتر از امروزها بوده‌ایم واما مشکلات ویامشکل گرمابه همان است که روز یکشنبه در اطلاعات خواندید و گرمابه داران از گرانی آب بها حکایت‌ها و شکایت‌ها دارند.

یکی از این گرمابه داران به اطلاعات مینویسد که در خیابان مازندران گرمابه‌ای متعلق بورثه مرحوم حاجی نجف والی زاده دایر بوده وتا اواخر آبان سال جاری ماهی سی ویك تومان وپنج ریال حقابه می پرداخته است ولی در اوایل آذرشیر وکنتور ولوله کشی معمول شده و ناگهان حقابه‌ای که سابق ماهی سی ویك تومان بوده بماهی هفتصد و پنجاه تومان ترقی کرده درصورتی که اجرت حمام رفتن درظرف این دوسه ماهه تغییری ننموده است.

آری این مشکل گرمابه‌داران ودر واقع سد راه نظافت میباشد چون گرمابه‌دار در مقابل این افزایش آب بها یابایدنرخ مشتریان رابیزان فوق‌العاده بالابرد یاحمام رابه‌بندد ودر هردوصورت امرنظافت عمومی تاحدی مختل ومعوق میشود و در موقعی که همه داداز نظافت میزنند وگرمابه رفتن را تشویق میکنند گرانی آب بها آن‌هم تا این درجه بالطبع اسباب زحمت خواهد شد راستش رابخواهید خود بنده هم متحیر مانده‌ام چون فکر میکنم اداره آب میگوید آب تصفیه شده لوله کشی غیر از گندابی است که سابق براین توی خزینه‌ها میریختند آن آب بمفت هم نمیارزید ولی این آب مثل اشك چشم وچنین وچنان است وهر که راطاوس باید جور هندوستان کشد ازطرف دیگر درآمد عمومی خودمان راکه مقیاس بگیریم می‌بینیم دو تومان یاسه تومان اجرت حمام وکارگر ازسرما هم زیادتر است وراستی راستی کمر آدم را میشکند که یك خانواده پنج شش نفری ماهی سی چهل تومان تنها پول حمام بدهند.

یادم می‌آید نخستین حمام نمره تهران حمام ولی‌آباد بود که مرحوم سپهسالار خلعتبری آنرا بنا کرد ومردم از چهار محله با درشکه و کالسکه بتماشای آن حمام می‌آمدند همانموقع ها هم حمام نمره خیلی مخالف داشت عده‌ای میگفتند تهیه این همه سوخت وآب برای کلیه حمام های تهران غیر مقدور میباشد دسته دیگر عقیده داشتند که انسان تاتوی خزینه نرود پاك نمیشود عده‌ای هم معتقد بودند که حمام‌های عادی خزانه داربرای طبقات دو وسه بماند واعیان و اشراف به گرمابه های نمره‌دار بروند ولی سیل تجدد آمدو همه این حرفهارا شست واز میان برد بقسمی که اکنون درغالب شهرهای ایران گرمابه‌های جدید دایر شده وبعضی از گرمابه‌ها چاه عمیق هم دارندو از بهترین آب استفاده میکنند.

بنابراین تعطیل گرمابه‌های جدید وبرگشتن بخزانه‌های قدیم راه حل نیست بایدچاره‌ای اندیشید که همین گرمابه‌ها باقی و دایربماند واجرت حمام ازاین هم که هست ارزانتر بشود تابهداشت ونظافت عمومی بیش از پیش تامین شود.

پس ملاحظه میفرمایند که مشکل گرمابه هم از آن مشکل‌های کذائی است ونمیتوان آنرا سرسری پنداشت درعین حال نباید ناامید بودچون به فرموده شاعر مشکلی نیست که آسان نشود ـ مرد باید که هراسان نشود. مثلا اگر هیئت صالح وقابل اعتمادی مامور رسیدگی به قیمت سوخت و آب بها و سایر مخارج بشوندو برای گرمابه‌داران تخفیف قیمتی قائل شوند بعد گرمابه‌داران هم کمی بمردم تخفیف بدهند ممکن است کار گرمابه روبراه گردد و انشاءاله هم که روبراه میشود در ضمن این دو ماهه زمستان هم که بگذرد آب تنی وشستشو باآب سرد رایج میشود وبرای زمستان آینده هم نباید ازحالا غصه خورد یك سیب راهوا بیندازی هزار چرخ میخورد.

ما و خوانندگان

بی‌نظمی وبازار سیاه

بانو دلربا سنجری مینویسد روز جمعه که برای خرید بلیط سینما در صف ایستاده و مدتها منتظر شدم مشاهده شد عده‌ای از موقعیت خود سوء استفاده نموده بدون اعتناء بعده‌ای که درصف ایستاده منتظر نوبت خود هستند تابلیطی خریده وارد شوند این آقایان گذشته از آنکه برای خود ورفقای خود تهیه بلیط مینمایند بازار سیاهی نیز ایجاد کرده بلیط میفروشند وحال آنکه این بی‌نظمی مقابل چشم پاسبانانی است که برای انتظام محل گمارده شده‌اند وحقا باید آنها ازحقوق دیگران که مدتها سرپا ناراحت ایستاده‌اند دفاع کنند و نگذارند حق آن ها تضییع گردد.

ناله از دست خویش

بانو شیرین جهانیانی می‌نویسد ازقریه خشاره شهرضا سهامی دارم که ۲۷ سال قبل به ثبت داده‌ام ومالك هستم بعضی از منسوبانم ملك وآب مزبور راازدستم خارج کرده تصرفاتی مینمایند تقاضا دارم دستور داده‌شود بمرایضم رسیدگی واحقاق حق نمایند

بهانه بیجا

عده‌ای از توتونکاران گیلان می نویسند اداره کل دخانیات اعلام داشته که توتون مرغوب را ازقرار کیلوئی شصت ویك ریال خریداری نماید وجنس فاسد را بقیمت نازل خریده آتش میزند وموضوع فاسد شدن توتون راباهمال زارعین نسبت میدهد وحال آنکه هیچیك اززارعین حاضر نخواهند شد درازای زحمات یکساله توتون نامرغوب بدست آورند چنانچه اقساط مساعده بموقع پرداخت شود وخرید جنس بموقع انجام شود محصول تر باعث فساد جنس نخواهد شد وخسران فلاح را فراهم نمیسازد ـ همچنین اگر موقع ارزیابی دوالی سه درجه ارزانتر ارزیابی نشود موجبات دلسردی زارعین توتونکار از بین میرود.

تصرف درملك غیر

بانو صغری رحیمی بهبهانی از بوشهر مینویسد شرکت مقاطعه کار ساختمان فرودگاه بوشهر قبل از تحصیل اجاره‌نامه یاخرید زمین در املاك من بمنظور ساختمان موتور خانه و سالن پذیرائی فرودگاه و غیره شروع باقدام نموده مقتضی است دستور داده‌شود قبل از تحصیل مجوز قانونی از مداخله در اراضی اختصاصی من خودداری نماید.

املاك و سوانح

آقای فتح‌اله نغما از نیشابور می نویسد املاك ایران را باید به سه دسته تقسیم نمود ونسبت بهریك در مواقع بروز سوانح اقدام کرد چنانچه ملك کلا متعلق به مالك معین باشد کمکی که برای مسکن رعیت میشود باید بحساب مالك محسوب واز او گرفته شود وچنانچه ملك موقوفه یا دولتی است بهمین نحو بحساب اوقاف ویاخالصجات وام داده شود وبعدا مسترد گردد وهرگاه ملك خورده مالك باشد وام طویل‌المدت بمالکین جزء داده شود تا پس از بهبود وضع مالك جزء مانند کسیکه فقط یك یا یکجفت گاوبندی دارد بتدریج دریافت شود ولی کمك های اولیه مانند خوراك وپوشاك وچادر موقت و دارو وامثال آن بعموم زارعین مخصوصا دسته‌ای که روزمزد و پیشه‌ور هستند وبنام آفتاب نشین یا خوش نشین در دهات ایران موسومند وگرفتار بلیه‌ای شده‌اند تارفع مضیقه باید ادامه داشته باشد

اظهار نظر یك بانو

بانو پروین افشارلو مینویسد اضافه نمودن حقوق کارمندان دولت که قطعا پشت سرش هم گرانی تمام ارزاق ومایحتاج عامه خواهد بود باری ازدوش مردمی که در موسسات ملی و باحقوق کم زندگی میکنند بر نخواهد داشت بهتر آنست برای آنکه این طبقه که اکثریت را تشکیل میدهند از زندگی مرفه بهره‌مند باشند فکری بیندیشند و ازترقی روزافزون مایه‌الاحتیاج عامه جلوگیری نمایند.

جعفرخان جهانگرد

در عربستان

مگر آدمی نبودی که اسیر دیو ماندی

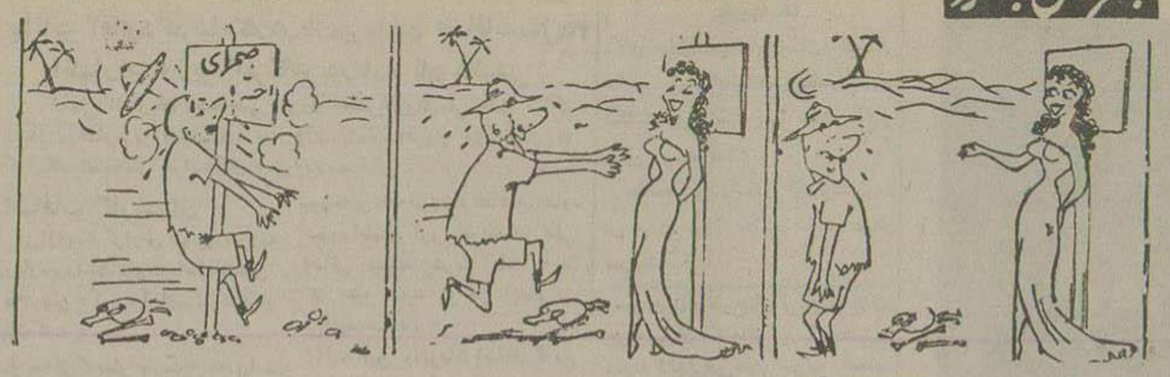

از راست بچپ ←

از اینجا و آنجا

آشپز زندان!

در «پادوا» یکنفر زندانی باسم «مانتیلی» دوهفته قبل مرخص شد. این آقا آشپز زندان بودوچون برایش خیلی خوش گذشته بود بدانجهت بمجرد اینکه از زندان بیرون آمد همانشب به یك مغازه رفته درآنرا باکلید بازکرد وبعد بپلیس تلفن کردوگفت من هم اکنون مشغول دزدی هستم.

پلیس اورا دوباره دستگیر کردوی در دادگاه گفت که اگراز ده‌سال کمتر حبس تعیین کنید راضی نخواهم بود ولی دادگاه اورابدوسال ونیم زندان محکوم کرد ووی وقتی بزندان رفت‌دید که هنوز آشپز جدیدانتخاب نکرده‌اند واز این امربسیار خوشحال شدکه بار دیگر غذاهای پرچربی رابرای خودش خواهد کشید.

مخالف مدارس

درقصبه «واهیچیتا» واقع درایتالیا پسر ۱۲ ساله‌ای باسم (زارکو) بازداشت شد. وی ازچندی قبل بمدارس قصبه دینامیت پرتاب میکردبطوریکه عده زیادی رادر اثر انفجار مجروح کرده بود زارکوبمامورین پلیس گفته است که از مدرسه وتحصیل نفرت دارد و بدانجهت میخواست مدارس رااز بین ببرد.

داستان کوتاه هفته

داستان کوتاه هفته گذشته در مطبوعات ایتالیا بقرار ذیل بود.

قصاب باشی بدارالوکاله یکی از وکلای زبردست رفته پس از سلام گفت:

ـ آقای وکیل اگرسك یکنفر ازمغازه من یك تکه گوشت برداشته‌فرار کند آیا صاحب سك مجبور است که جریمه آنرا بپردازد؟

وکیل گفت:

ـ البته.

قصاب باشی ژست مظفرانه بخود گرفته گفت:

ـ دراینصورت خواهش میکنم ۱۵ لیر لطف کنید زیراسك سرکار تکه گوشتی ازدکان من برداشت که ۱۵ لیرارزش آن بود.

وکیل خیلی خونسردانه جوابداد:

ـ حق باشماست. امامن ازکسانی که برای مشاوره درامری میایند ۳۰ لیر دریافت میکنم اکنون شماپس ازکسر جریمه باید ۱۵ لیر هم بدهید!

کنگره زندانیان

چندروز پیش کنگره زندانیان با شرکت زندانیان فعلی و زندانیان سابق درشهر لکنهور واقع در شمال هندوستان تشکیل شد دراین کنفرانس مذاکراتی پیرامون تغییر واصلاح وضع زندانها صورت گرفت زندانیان فعلی باکسب اجازه ازمقامات زندان دراین کنگره شرکت کردند.

شدت سرما ومروارید

درجه حرارت درچند روزاخیر روی سطح دریا در نزدیکی شبه جزیره (شیما) واقع درغرب ژاپن ناگهان پائین آمدو سرمای شدید درحدود ۷۰ درصد ازمحصول مروارید مصنوعی را که برای سال آینده کاشته شده بودتلف کرد.

خسارت ناشی ازاین امربالغ بر ۱۵ هزار لیره «درحدودسه میلیون ریال» میگردد.

خودکشی بخاطر دعوا

«هاری ریو» برای اولین مرتبه در تاریخ خودکشی بخاطر مشاجره با همسر خویش، خودکشی نمود.

وی پس از اینکه مدت چندساعت با همسرخود منازعه نمود، خودرا به شیشه پنجره کوفت ورگهای خود را با شیشه برید و در اثر خونریزی درگذشت.

جلوگیری ازحرکت سگها

طبق اعلامیه‌ای که درشهر کاپ منتشر شد، عبور ومرورسگها در هنگام شب از خیابانها ممنوع گردید.

زیرا دراثر تجربه معلوم شدکه عبور ومرور سگها درهنگام شب مردم را مواجه باخساراتی میساخت و سگهای خودرا ازدست میدادند شهر کاپ در جنوب افریقا قرار دارد.

مسافرت درشوروی

آخرین آماری که از تعداد مسافرین درشوروی تهیه شده نشان میدهد که درسال گذشته (۱۹۵۶) ۴۸۶ هزار نفر خارجی بکشور شوروی مسافرت کرده و ۵۶۱ هزارنفر روسی به کشورهای خارجی سفر نموده‌اند.

جدول کلمات متقاطع شماره ۸۲۶

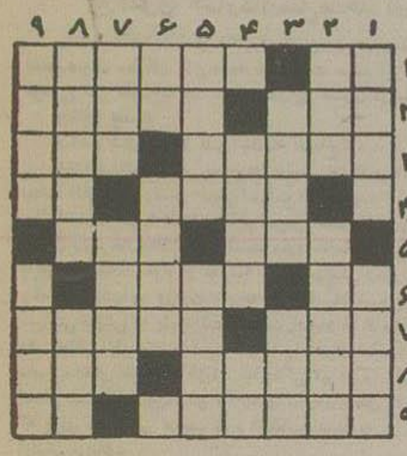

افقی: ۱ـ دردل بی‌اراده خانه گزیده است ـ پلوی شله کوفته ۲ـ این را هم میشود خورد ولی معمولا بهیچ مزاجی سازگار نیست ـ از مهره‌های شطرنج ۳ـ همراه حسن جهانرا گرفته است ـ نیمه آشوب ۴ـ سرباز غیروظیفه ووظیفه بگیر ـ به بیراهه میروند که گم کنند ۵ ـ سرازیری ـ دست زدن البته نه بعنوان تشویق ۶ـ ازعلامات تصغیر ـ آش محبوب یزدی ۷ـ تصدیق بی‌ادبان ـ تهران سابق ۸ـ یکی ازسینماها ـ دوستون بالاتر آشش درجدول آمده است ۹ـ شماهم تصدیق بفرمائید که بعضی‌ها واقعا اینجوری زنده‌اند! ـ نمناك ومرطوب.

عمودی: ۱ـ آنقدر هست که بکارتافتن شکم بی‌هنر پیچ پیچ برسد ـ اینهم نوعی پاپوش است ۲ـ همراه علم دردسته می‌آید ـ پول قدیمی که فقط درشهر معینی رایج بود ۳ـ میگویند به‌از هیچ است ـ والبته به‌ازاین هم هست ۴ـ هرلحظه برنگی بت عیار درآید ولی آنقدر بدقیافه است که هرگزدلی نمی‌برد ـ تکراریك حرف ۵ـ شاعر درعین مستی خودرا ازاو هشیارتر دانسته است ـ روحیون عقیده داشتند که در هر چیزی اثری ازآن هست ۶ـ جای خالی ندارد ـ سرنشین ۷ـ دراعماق آب دریا وهرجاکه آب راکد باشد فراوان است ـ بچه صندوق! ۸ـ اگرتیراندازی بشود منطقه خطرناکی است ـ ازگازها ۹ـ دانه روغنی ـ ابریهار بهمراه دارد.

حل جدول شماره ۸۲۵

افقی: ۱ـ مردم‌دار ۲ـ آزموده ـ کت ۳ـ پل ـ ریال ۴ـ اقبال ـ اکل ۵ـ داین ـ پلاس ۶ـ انج ـ ملامت ۷ـ کرنی ـ رو ـ مار ـ متساوی ۹ـ جزیره‌ها.

عمودی: ۱ـ آپادانا ۲ـ مزلقان ـ رج ۳ـ رم ـ بیجك ۴ـ دوران ـ رمی ۵ـ مدیل ـ منتر ۶ـ دها ـ پلیسه ۷ـ لالا ـ اه ۸ـ رك ـ کامروا ۹ـ تولستوی.

پارچه‌های پشمی زنانه ومردانه کازرونی رقیب سرسخت منسوجات خارجی شده است

از نمایشگاه کارخانه وطن کازرونی اصفهان در خیابان سعدی دیدن کنید

لطفا فیشهای شماره گذاری شده رانگهدارید تادرآخردیماه که قرعه کشی بعمل میآید

از جوایز ماکه بیست پتوی زیبای کازرونی میباشد بهره‌مند شوید

آ ـ ۳۳۸۱۰

پارچه مرغوب فرم عالی قیمت ارزان Claiser

قبل ازخریدن هر نوع پالتو بارانی ازپالتو وبارانیهای کارخانه کلایزر Claiser آلمان دیدن نمائید خیابان نادری مغازه برلیان

آ ـ ۳۳۷۹۴

آ ـ ۳۳۴۳۴ «طوطی»

صاحبان کارخانه‌های قند ریزی تهران وشهرستانها

کارخانه کشتائی سازنده ساتری فوژجهت شیره گیری قند تازگی برای مدت ششماه قیمت دستگاههای ساتری فوژسر قالب را بمبلغ پانزده هزار ریال تکمیل ساخته ودرمدت یکهفته تحویل میدهد آقایان میتوانند حداکثر استفاده را بنمایند تاوقت باقی است مراجعه فرمایند.

نشانی: خیابان ری ـ نزدیك میدان شاه. کارخانه کشتائی.

تلفن ۲۲۰۹۲، ۲۲۱۴۶ آ ـ ۲۳۰۶۱ ۵۰۳

مدیران محترم شرکت‌های ساختمانی و مهندسین و معمارهای محترم

برای نصب کاشی‌های فرنگی وایرانی بدفتر نصب کاشی‌های چینی رجوع فرمائید ازترتیب انجام کار وازلحاظ صرفه‌جوئی مصالح همه‌طور بنفع شماست نشانی دفتر: خیابان بهارستان صدقدم بالا تراز سه‌راه ژاله دست راست دفتر نصب کاشی‌های چینی باقر ابراهیمی تلفن ۳۳۷۶۳

آ ـ ۲۳۴۸۵ ۳ـ۵

بمناسبت ورود قهرمان اسکی جهان رسینیل

فروشگاه کا ۵۵۵ اسکی نایسل راحراج مینماید قیمت ۲۴۰۰ ریال شاهرضا مقابل کالج

آ ـ ۲۳۶۴۵ ۲ـ۲

شرکت سیمان عراق

یکی ازنخستین وبزرگترین شرکتهای سیمان عراق است ومحصول روزانه آن ۱۳۰۰ تن میباشد.

این شرکت چهار نوع سیمان بشرح زیر طبق مشخصات استاندارد انگلیس وامریکا تهیه مینماید.

۱ـ سیمان پورتلند متعارفی.
۲ـ سیمان دارای مقاومت دربرابر املاح.
۳ـ سیمان کم حرارت.
۴ـ سیمان سریع‌التصلب.

این شرکت خوشوقت است باستحضار برساندکه آماده‌است مقادیر زیادی سیمان (تحویل سیف خرمشهر یاخسروی) به‌ایران صادر نماید.

لطفا بنشانیهای زیرباشرکت سیمان عراق تماس حاصل فرمائید.

نشانی ـ شرکت سیمان عراق.
خیابان الرشید بغداد (عراق)
نشانی تلگرافی ـ سمنت بغداد.
شماره‌های تلفن ـ ۷۵۷۴ ـ ۸۵۱۱۹

۱ـ آ ـ ۳۰۳۸۲

نماینده انحصاری شرکت سهامی فیروز ـ خیابان سعدی

مرکز فروش ـ فروشگاه محمود خیابان نادری و سایر مغازه های معتبر آ ـ ۳۳۷۴۰

سفته‌های تمبر شده

بهر مبلغ کماکان در تمام بانکها ودر کاخ وزارت دارائی دردسترس مصرف کنندگان محترم قرارداده شده‌است.

به تمام بانکها هم تذکر داده شده که از تمبر کردن سفته های قدیم خودداری نمایند.

علیهذا مراتب بدینوسیله مجدداً باطلاع مصرف کنندگان محترم میرسد مبادا ازاین بابت مواجه بازیانی گردند

پیشکار دارائی تهران ـ بهمنیار

آ ـ ۳۳۳۸۴ ۳ـ۳

کارخانه آزمایش میدان ژاله جنب کلانتری ۱۴ تلفن ۳۴۲۸۶ و ۳۷۴۴۱

آ ـ ۳۳۷۸۰

در انجمن ایران و آمریکا

سخنرانی وزیر امور خارجه

پیرامون «سازمان ملل متحد درخدمت صلح»

پنجشنبهٔ گذشته آقای دکتر اردلان وزیر امور خارجه نطق مبسوط وجامعی تحت عنوان سازمان ملل متحد در خدمت صلح ایراد نمودکه از لحاظ اهمیت موضوع متن نطق ایشان بتدریج دراین ستون درج میگردد :

افتتاح جلسه

ساعت شش بعداز ظهر جلسه افتتاح گردید .

ابتدا سناتور عباس مسعودی رئیس افتخاری انجمن اظهار داشت که چون جناب آقای علاء رئیس انجمن کسالت دارند اینجانب ماموریت یافتم که این جلسهٔ سخنرانی را افتتاح نمایم سپس گفت: ناطق امشب ما آقای دکتر علیقلی اردلان وزیرخارجه ۳۳ سال است وارد خدمات دولتی گردیده اند ایشان پس از پایان تحصیلات خود در مدرسهٔ عالی سیاسی وحقوق به اخذ دکترا نائل آمده وخدمت خودرا در وزارت خارجه از پایهٔ یك شروع نموده وتمام مراحل خدمات سیاسی خویش را باصداقت ولیاقت ادامه داده تاحالا که از روی کمال شایستگی واستحقاق مقام وزارت امور خارجه را احراز نموده اند آقای دکتر اردلان در تمام ماموریت های خارجی وظایف نمایندگی ایران را بخوبی انجام داده و احاطهٔ کاملی بسیاست بین الملل وکارهای سازمان ملل متحد دارند وموضوعی راهم که برای سخنرانی امشب خود انتخاب نموده اند در خور بصیرت واطلاع کامل ایشان می باشد .

سناتور مسعودی در پایان گفت سیاست صریح وروشن ایران باکشور های خارجی ومناسبات دوستانهٔ ما با کلیهٔ دول وملل که براساس حفظ و رعایت احترام متقابل استوار است نتیجهٔ حسن مراقبت ودوراندیشی واحاطهٔ وزیر خارجهٔ ما بسیاست بین المللی است وسخنرانی امشب ایشان برای ما با ارزش ومفید خواهد بود .

متن سخنرانی وزیر خارجه

سازمان ملل در خدمت صلح

بسیار مفتخرم از اینکه مرا دعوت فرموده اید تا در حضور این مجمع متشکل از افراد برجسته ودانشمند نطقی ایراد نمایم . موضوعی راکه اینجانب برای نطق خود انتخاب نموده ام عبارتست از : سازمان ملل متحد در خدمت صلح سعی خواهم کرد که تا سرحد امکان مختصر صحبت کنم وبنابراین بمحض اینکه کوچکترین نشانه ای ازکسالت وخستگی در این محیط دلپذیر مشاهده نمایم بسخنان خویش خاتمه خواهم داد .

اکنون خودرا مکلف باذعان این نکته میدانم که افتخار شرفیابی در این مجمع را فقط مدیون مستر براین هستم واز ایشان صمیمانه تشکر میکنم. ایشان از مدتها پیش باینجانب مراجعه نموده وبا نهایت زبردستی ومهارت بقدری تشویق وترغیبم نمودندکه بالاخره موفق شدند وعدهٔ ایراد این سخنرانی را از اینجانب بگیرند . البته باید اضافه کنم که خود اینجانب نیز باجرای این عمل لذت بخش فوق العاده شایق بودم ولی فشار کار ـ کثرت مشغلهٔ اداری و مسافرتهای پی درپی بخارج هیچگونه مجالی باینجانب نمیداد که افکار خود را متمرکز نموده وموضوع مناسبی برای سخنرانی امروز انتخاب نمایم .

براستی اینجانب منتهای کوشش راکردم که خودرا ازچنگ آقای براین خلاص کنم ولی ایشان هرلحظه از اجتناب اینجانب ناراحت تر شده وبراصرار خود می افزودند . بنابراین اکنون خدمت این جمع شرفیاب شده ام ولی اطمینان دارم که سخنرانی اینجانب آنقدرها پر اطلاعات عمیق حاضرین محترم دربارهٔ امور جهانی نخواهد افزود وبهمین مناسبت هم سخنان خودرا حتی الامکان مختصر خواهم نمود .

بطوریکه قبلا عرض کردم موضوع سخنرانی امروز «سازمان ملل متحد در خدمت صلح» است نظر باینکه ما اکنون در آستانهٔ سال نو مسیحی هستیم اینجانب نتوانستم ازاین بهتر موضوعی برای گشایش کنفرانسهای سال نو انجمن فرهنگی ایران وآمریکا ببینیم .

بگذارید این عنوان را بفال نیك گرفته وامیدوار باشیم که سران کشورهای بزرگ که مسئولیت حفظ صلح را به عهده دارند از هیچگونه کوشش برای تامین یك صلح دائمی برای بشریت فروگزار نخواهند کرد . درحقیقت چنانچه سران این کشورها مطابق اصول خرد ـ احتیاط وقضاوت صحیح عمل نمایند جهان بشریت با انهدام کامل مواجه خواهد شد .

در ازمنهٔ پیشین مردم عادت داشتند که منازعات خودرا از طریق توسل به روشهای شدید مثلا دوئل ـ حل وفصل نمایند . ولی بتدریج تشخیص دادند که از طریق تهیه قوانین ومقررات واجرای آنها مناقشات خودرا میتوانند بطرق آرامتر وتحبیانه تری حل نمایند

این موضوع دربارهٔ ممالك نیز صدق میکند ـ وخوشبختانه باپیشرفت علم وتمدن ما بخوبی دریافته ایم که جنك نه بحال غالب نافع است ونه بحال مغلوب وایجاد سازمان ملل متحد نیز نتیجهٔ قطعی چنین تشخیص بوده است .

علل وجود مخاصمات

اکنون بیائید علل بوجودآمدن مخاصمات را در اذهان خود بسنجیم. بعضی اوقات علت اصلی مذهب است ـ بعضی اوقات حرص وطمع یك فرد برای کسب قدرت مطلق ـ بعضی اوقات میل بفرمانروائی. وتسلط برسرزمینهای مردم دیگر وبالاخره بعضی اوقات برای هدف پسندیده تری که عبارت باشد ازآزادی یك ملت اسیر .

در زمان خود ماکشورها ظاهرا بعلل مختلف ولی باطنا برای بدست آوردن زمینهای جدید واستثمار آنها بنفع مردم خودشان بجنك مبادرت نموده اند ولی اکنون چنانچه روح تفاهم وتعاون واحساسات عادلانه بین کشورها حکمفرما باشد منافع دنیا را میتوان منصفانه قسمت نمود . هیچ کشوری اکنون نمی تواند برای تامین مقاصد خویش جهان را تحت تسلط خویش درآورد . این حقیقتی است که همهٔ ما باید بدان معترف بوده وهمواره بخاطر داشته باشیم .

همهٔ ما میدانیم که جامعهٔ ملل سابق نتوانست بدین مقصود نائل شود ولی این موضوع ملل جهان را ناامید نساخت . ملل ودول همیشه از اشتباهات گذشته پند میگیرند . معهذا جامعهٔ ملل موفقیتهائی ازخود باقی گذاشت که از آنجمله میتوان تاسیس سازمان جهانی بهداشت ـ ادارهٔ کار بین المللی ودیوان داوری بین الملل را نام برد .

ناتمام

بقیه جریان دیروز مجلس شورایملی

بیانات آقای دکتر شاهکار درباره پرداخت اضافات سال ۳۵

اظهارات وزیر گمرکات درباره نان ماشینی

قسمتی ازجریان جلسه علنی دیروز مجلس شورای ملی بعلت تراکم اخبار درشماره دیروز چاپ نشد ودرج آن بشماره امروز موکول گردید که اینك باستحضار خوانندگان محترم میرسد :

اضافات کارمندان

پس ازاینکه گزارش کمیسیون بودجه درباره پرداخت تفاوت اضافات سال ۳۵ طرح گردید آقای دکتر شاهکار چنین گفت :

لایحه ای که مطرح است لایحه ای است که درحدود ٤ میلیون و نیم تومان بودجه میخواهد من استدعا دارم آقایان بوضع عادی کارمندان دولت توجه بفرمائید تا بامقایسه با بودجه کل کشور وخدماتی که انجام میشود ببینیم ازاین حیث درچه موقعیتی هستیم متاسفانه درمملکت ما توجه بعدد نمیشود، امروز با بودجه ای که تصویب می کنید ۱۳۵۵۳۳ نفر کارمندی که از بودجه دولت حقوق میگیرند اضافه میگیرند ازاین اشخاص ۳۷۲۲۰ نفر پایه دارند ۵۷۳۵ نفر پیمانی و ۱۶۸۲ نفر پایه قضائی دارند ۲۷۵ نفر استاد ۲۶۳ دانشیار ۴۰۲۰۰ نفر دبیر وغیره داریم و ۳۸۹۶۱ نفر خدمتگذار جزء که این ارقام بجز کارمندان وزارت جنك و ژاندارمری وافراد سرحدی وسازمان امنیت و پاسبانها میباشند.

وشرکتها وبانکها وسازمان برنامه هم جزء این حساب هستند که اگر مجموع آنرا ۶۰ هزار نفر بگیریم مجموع آن ۲۰۰ هزار نفر میشود.

جمعیت ایران را اگر ۲۰ میلیون نفر بدانیم ۱۶ میلیون نفر زارع و کشاورز هستند واز ٤ میلیون باقیمانده ده در صد کارمند حقوق بگیر از بودجه دولت هستند اگر سئوال شود این تعداد کم است یا زیاد بنده در جواب میگویم باید به «راندمان» کار توجه کرد.

کدام بی انصاف است که باقانونی که دراسفند ۳۵ گذشته و تاحالا اجرا نشده ومبلغ آنهم ده تومان است مخالفت کند ولی اشکال ما در اینست که ما فقر را برای کار در نظر نگیریم.

ناطق اشاره بوضع کار در ممالك دیگر و اینکه در آن جا کار کردن عار نیست اشاره نمود و گفت اگر در مدرسه آنهارا بکار عادت میدادند امروز هر دیپلمه ای تقاضای ریاست اداره را نمیکرد. شما با این سیل دیپلمه ها چه خواهید کرد دانشگاه شما که جا برای پذیرفتن آنها ندارید، کار هم که نیست ، بالنتیجه اینها مستقیما مشتریان سرلشکر آزموده میشوند آقایان ایرانی ذاتا خائن نیست ولی گرسنگی وبیکاری آنهارا وادار بخیانت میکند شما باید مریض را معالجه کنید نه تنبیه، ازفرهنك ما سیل مستخدم بیرون داده میشود، اگر ما از اول گدا وبیکاره بار نیاوریم احتیاج باینگونه لوایح پیدا نمیشود. الان در هیچ کشوری باندازه کشور ما امکان کار نیست .

ولی ما مرتب آقای اداری و آقای فلسفه وحقوق بیرون میدهیم و جوانان را عاطل و باطل میکنیم بعد ناطق ببودجه بر نامه ای وزارتخانه ها اشاره نمود واظهار کرد: کارمندان فعلی اضافی نیستند بشرط آنکه بآنان کار مفید بدهید در غیر اینصورت بی فایده هستند.

البته این ده تومان اضافه که من استدعا دارم هر چه زودتر تصویب شود مورد بحث من نیست من حرفم در این است که شاه سیستم وزرا را عوض کرد و اشخاص جوان را در راس کار گماشت .

این دلیل همان توجهی است که شخص شاه به پیشرفت مملکت دارد تا تحولی در راندمان کار بشود و بخدا قسم قابل هم هستند و میتوانند منتهی بیائید و بگوئید من بکسی پول و حقوق میدهم که کار مفید و مثبت بکند.

من امیدوارم دولت بودجه را بدهد و برخلاف گذشته ظاهر و باطن آن متعادل باشد و بکارمندان دولت هم کار مفید بدهید و امیدوارم در قرن تلویزیون وزرای تلویزیونی داشته باشیم یعنی سریع و کارکن باشند.

درباره نان...

آقای سرتیپ ضرغام وزیر گمرکات وانحصارات گفت :

درجلسه گذشته سئوالی ازوزارت گمرکات راجع بنان ماشینی شده بود که جناب آقای بهبهانی یادآور شدند و لذا لازم شد در این مورد هر ایضی بکنم .

سیاست دولت حاضر در مورد غله بطوریکه یك مرتبه دیگر توضیح دادم این است که برای جمع آوری غله هیچوقت بزور و فشار متوسل نشویم بلکه نرخ غله را عادلانه تعیین و مردم را در غله آزاد بگذاریم .

نرخ غله در تمام کشور تنی ۵۰۰ تومان است و در مقابل هر جا کسری داشت تنی ۶۰۰ تومان فروشنده شدیم و نتیجه بسیار مطلوب بدست آمد و ۱٤۰ هزار تن الان موجودی داریم و فقط عده ای بامید اینکه غله گران شود گندم احتکار کردند که حالا دارند میفروشند گندم خارجی هم امسال وارد نشده و ۶۲ هزار تن موجودی سال قبل است.

اما قسمت دوم نان شهر تهران: البته آقایان استحضار دارند نانی که ما داریم در تمام دنیا بهترین نان است و هیچوقت این نان را نمیخواهیم از بین ببریم بلکه تعداد دکانها که در شهر تهران است ۱۶۱۶ دکان است

و بطوریکه آقایان استحضار دارند هر یك کیلو گندم یك کیلو و نیم نان میدهد و همیشه دکان های نانوائی ازاین اضافی اجرت و خرج خود را تامین میکنند که این مخارج برای دکان سنگکی در روز ۱۳۲ تومان است و برای تافتونی ۱۰۰ تومان است و یك دکان نانوائی که سه خروار نان بپزد این خرج را در میآورد ولی اگر دکان زیاد شد پخت کم میشود و آن «ری» کم میشود و در نتیجه همین موضوع نان گران شد الان مردم تهران که ما نوکر آنها هستیم دارند کیلوئی سی شاهی جریمه تعداد ۸۰۰ نانوائی اضافی را میدهند ولی با تمام این تفاصیل دولت که توجه بنظریات صحیح آقای بهبهانی دارد خیال ندارد دکان را کم کند فقط میخواهد زیاد نشود.

زیرا هر متنفذ که یك ساختمان میسازد یك دکان نانوائی هم میسازد او دلش برای مردم نسوخته بلکه برای مستغلات خودش کوشش میکند و آنقدر هم جوانمردی ندارد که حقیقت را بگوید .

(یکی از نمایندگان ـ متنفذین را اسم ببرید .)

متنفذ خیلی هست ده درصد مردم متنفذ و ۹۰ درصد غیر متنفذ هستند . (خنده حضار)

پس مردم سی شاهی اضافه را بیجهت میدهند و نان سنگك هما نطور که مقام ریاست فرمودند بهترین نان است و باعث افتخار ماست اما یك عده مردم هستند که پرداخت آن کیلوسی شاهی برایشان زحمت دارد وروی این فلسفه یك ماشین نان خریدند که کار میکند.

و ۱۵ اسفند نان آن درمیآید.

(پروفسور جمشید اعلم ـ آن ماشین که درزمان ساختمان سیلو خریداری شده بود) لفظ نان سیلو هم مثل لفظ اتوبوس واحد خوش آیند مردم نیست (خنده حضار)

بهرحال جلوی دکان سنگکی و تافتونی گرفته نخواهد شد چون نان سنگك و تافتون بطور قطع از بهترین نان های دنیاست. (صحیح است) این نان حفظ میشود و در نان ماشینی هم از کارگران فنی استفاده می شود و از خارج هم کسی استخدام نمی شود.

در اینموقع آقای بهبهانی اجازه صحبت خواست، آقای رئیس گفت موضوع نان مطرح نیست.

آقای بهبهانی گفت در یکی از روزنامه ها مصاحبه شده که چهار ماشین برای نان خریده اند.

آقای رئیس گفت : فعلا اینموضوع مطرح نیست، اگر مجلس تصویب کرد میکنست مطرح شود.

نمایندگان گفتند : فعلا لایحه اضافات ناتمام مانده است.

آقای بهبهانی گفت: در این صورت بنده بعنوان بعداز دستور صحبت خواهم کرد.

سپس چند نفر دیگر از نمایندگان در کلیات لایحه مورد بحث صحبت کردند و تا نیمساعت بعداز ظهر که جلسه ادامه داشت همین بحث دنبال گردید و بمرحله کفایت مذاکرات در کلیات رسید.

کتابخانه اطلاعات

بازیچه ها

آقای جلال سعیدنیا داستان کوچکی راجع باوضاع اجتماعی ومفاسد اخلاقی نگاشته ودرپنجاه وچند صفحه اخیر بطبع رسیده است .

مطالعه این داستان ازنظر تذکر و پی بردن بپارهٔ معایب مفید بنظر میرسد .

یك عکس از کنفرانس بین المللی اسلامی لاهور

دراین عکس تیمسار سرلشکر حجازی سفیر کبیر ایران در کراچی هنگام قرائت پیام دوستانه ایران درجلسه کنفرانس اسلامی لاهور دیده میشود. حضرت اسکندر میرزا رئیس جمهوری پاکستان برصندلی ریاست کنفرانس قرار دارد

نطق آقای خلعتبری

کارها را بدست ایرانی بسپارید

درجلسه علنی دیروز مجلس شورای ملی آقای ارسلان خلعتبری بعنوان قبل از دستور نطق :

ازلحاظ اقتصادی واجتماعی بمسائل ذیل معتقدم:

۱ـ درآمد افراد مملکت باید زیادتر بشود .

۲ـ درآمد افراد از آنچه که دارند کمتر نشود

۳ـ کسانی که کار دارند بیکار نشوند زیرا درمملکت بیکاری زیاد است

٤ ـ درمخارج مملکت صرفه جوئی بشود وهرچه ممکن است خرج کمتر بشود

۵ـ خرجهائی که دولت وسازمان برنامه دارند حتی المقدور بوسیله افراد موسسات ایرانی صورت گیرد و تقدم باایرانیها باشد

۶ـ دستگاهها و تاسیسات فنی افراد ایرانی در مقابل تاسیسات ودستگاه های خارجی نباید تعطیل بشود و باید حمایت بشود کارها و عملیات فنی دو نوع است یکنوع امور سنگین وعظیم از قبیل سد های هید رو الکتریك وتاسیسات مربوط به بندرسازی وغیره اینگونه امور را باید بدستگاههای مجهز صلاحیت دار فنی خارجی واگذار نمود اما یك نوع دیگر اموری است که ازعهده مهندسین واشخاص فنی وافراد ایرانی برمیآید واگذاری این قبیل امور بخارجی ها برخلاف مصلحت است این قبیل کارها مثلا راهسازی است احداث راه آهن است یکوقت گفته میشد ایرانی ها نمیتوانند ازعهده برآیند قضیه جان مولم ثابت کرد ایرانی بهتر ازخارجی میتواند کارها را انجام دهد ولااقل احتیاجی بمهندسین مشاور خارجی برای این قبیل کارها نیست

مسئله دیگر قابل توجه این است که شرکتها و موسسات خارجی که بایران برای گرفتن کارها میآیند دولت ها از آنها انواع واقسام حمایت میکنند ماهم باید از دستگاهها واشخاص فنی موجود در مملکت در مقابل خارجی ها حمایت کنیم اما متاسفانه من حمایتی در این چند سال نمی بینم و بلکه شرکت های خارجی بتدریج دارند کار موسسات فنی وداخلی ما را میگیرند و آنها را تابع ومستهلك خود میسازند

عده زیادی از ایرانیها شاید چندین هزار نفر در خارجه مشغول تحصیل امور فنی هستند.

مرتبا باین اشخاص ایراد میشود که چرا بایران برنمیگردند و برای اینکه آنها به ایران برگردند باید نشان داد که در ایران کار و فعالیت ودرآمد برای آنها هست .

شنیده میشود که برای راهسازی ایران باز باشرکت خارجی مذاکره شده من این عمل را غیر لازم و برخلاف مصلحت و منفعت مملکت میدانم و پولی که ازاین بابت بخارجی ها داده شده در حکم تفریط سرمایه مملکت است زیرا ایرانیها از عهده این کار برمیآیند و وزارت راه می تواند اگر احتیاج بمهندس خارجی دارد چند نفر را استخدام کند به اینکه باز با یك شرکت خارجی قرارداد ببندد متاسفانه دولت هم دارد اشتباه میکند که برای راهسازیکه ازعهده مهندسین ایرانی برمیآید با مهندسین مشاور خارجی قرارداد می بندد .

برای ساختن جاده سوم بین تهران و شمیران که همه کارهای آنرا مهندسین ایرانی واگذار کرده اند ومیتوانند بکنند، پس چرا اینگونه امور را دولت بخارجیها واگذار میکند.

شنیده ام کنسرسیوم تمام راهسازی های خودرا بشرکتها و مقاطعه کار های خارجی واگذار کرده است ـ چون این قبیل امور ازعهده مقاطعه کارهای ایرانی برمیآید این عمل کنسرسیوم خلاف قرارداد است ـ ودولت باید جلوی آنرا بگیرد اگر هیئت مدیره شرکت ملی نفت نمیتوانند وظایف خود را انجام دهند توصیه میکنیم. کنار بروند ویا آنکه کنسرسیوم را موظف برعایت قرارداد کنند صرفنظر از قرارداد دولت باید از نظر مصلحت کلی در اینمورد کنسرسیوم را مکلف سازد که کارهای مقاطعه کاری را ازقبیل راهسازی را بایرانیها واگذارند.

درمورد مشاغل هم بطور خلاصه عرض می کنم دولت بایستی کند مردم ایران بیکار نشوند و بخارجی ها اجازه ندهند کارهای فنی را که افراد مردم در دست دارند از دست آنها بگیرند.

انجمنهای خانه و مدرسه

درانتخابات انجمنهای خانه ومدرسه مدارس زیر اعضای هیئت رئیسه انجمن باین شرح انتخاب شدند .

دبستان فضیلت

آقایان کوچکی رئیس ،سرگرد الیکائی نایب رئیس، سرهنك صمدیان منشی، توسلی خزانه دار، دکتر صادقی معتمد محل

دبستان مزین الدوله

آقایان تیمسار تقی زاده رئیس ، دکتر منجمی نائب رئیس، پورسفر خزانه دار، بانو فرهاد پورمنشی، بانو گیاهی عضو، سرهنك بنی صدر عضو سروان زهرائی عضو، یوسفزاده معتمد محل ،شهرپرست رابط انجمن

دبستان کاروان

آقایان خیرالعموم رئیس، چنگیزی نایب رئیس، دکتر هدایت الله پزشك تهرانی زاده خزانه دار، کاظمی نژاد عضو نوبخت عضو، جواهریان عضو بانو لطفی عضو، اردلان معتمد محل

دبستان خواجو

آقایان سرهنك درگاهی رئیس مهندس وحدانی نائب رئیس، دلخاش منشی، مرآتی خزانه دار، دکتر علمداری عضو، قوامی عضو، دینبلی معتمد محل

فصل سی و یکم

درخشکی ودرآب

بندری که کشتی بطرف آن میرفت برایم مهم نبود ،میدانستم که پیش خانم «وان براند» میروم .دوباره بمن احتیاج داشت .وکمك میخواست اطمینان داشتم که یك دست غیبی مرا بطرف او میبرد.

چون دوشب بود نخوابیده بودم.ازخستگی دیگر طاقت ایستادن نداشتم . بطرف کابین رفتم ودرگوشه ای درازکشیدم .وقتی بیدارشدم کشتی در دریا بود.

برای اینکه کمی هوای آزاد تنفس کنم روی عرشه رفتم ولی باز احتیاج غیر قابل مقاومتی بخواب احساس کردم. دکترما آنجا بود بدون شك این احتیاج به خواب را به خستگی مغز من که ساعتهای متوالی گرفتار توهم بوده است نسبت میداد .

علت آن هرچه بود ،درتمام مدت سفر مثل یك حیوان خوابیدم هردفعه بیدار شدم بعداز مدت کوتاهی دوباره بخواب رفتم.

بمحض ورود به بندر روتردام به کنسولگری انگلستان رفتم جز مبلغ کمی پول همراه نداشتم ،ولی دفترچه چك وبعضی اوراق همراهم بود که میتوانستم بکمك آنها هویتم را ثابت کنم.

کنسول انگلستان باکمال مهربانی مرا پذیرفت وبوسیله نامه مرا رسما به شعب بانکهای لندن که در آنها حساب داشتم معرفی کرد.

وقتی ازبانك پول گرفتم درخیابانها براه افتادم هیچ نمیدانستم کجا بروم. هنوز صدقدم طی نکرده بودم که چشمم به اسم «وان براند» افتاد که روی پرده های خارجی یك ساختمان بظاهر تجارتی نوشته شده بود.

دربازبود .واردشدم وسراغ آقای وان براند راگرفتم .مستخدم بمن جواب داد که تجارتخانه سه شریك باین نام داره کدام رامیخواهم ببینم.

شخصی بنام «ارنست وان براند» نمی شناختند .

مستخدم توضیح داد:

ـ شعبهٔ تجارتخانه «وان براند» هستیم .مرکز تجارتخانه در «آمستردام» است .آنجا ممکن است بتوانند بشما بگویند که آقای «ارنست وان براند» کجاست .

مقصد برایم مهم نبود .فقط یك چیز اهمیت داشت وآن یافتن گمشده ام بود چون آنروز برای حرکت دیر بود، تصمیم گرفتم شب را در یك هتل بگذرانم.

بعداز یك شب استراحت بطرف «آمستردام» حرکت کردم .

بمحض ورود ،آدرس تجارتخانه «وان براند» راپرسیدم وبراه افتادم.

یکی از مدیران شرکت که بزبان انگلیسی خیلی خوب صحبت میکرد مرا با خوشروئی ومهربانی زیادی که باعث تعجبم شد پذیرفت.

دفترچه باز ومداد من روی آن مانده بود ایستاد مثل دفعات پیش مدادم را برداشت وروی صفحهٔ سفید دفترچه چیزی نوشت . بعد بطرف من برگشت دست روی سینه ام گذاشت از لبهایش کلمات آشنای گذشته دوباره بیرون آمد:

«فراموشم نکن ، پیش من بیا !»

دستش از سینه ام پائین افتاد . هاله نورانی لرزید وتارتر شد سپس از میان رفت . شبح محبوبه ام ناپدید شد .

باعجله دفترچه را برداشتم ونگاه کردم . در صفحهٔ سفید این کلمات به چشم می خورد :

«بچه را تعقیب کن»

بطرف درختها سربلند کردم . شبح نورانی بچه همچنان میان زمین و آسمان بود. بفرمان قدرتی ناشناس ازخانه خارج شدم وبطرف آن تصویر آسمانی رفتم .

شبح عزیز کوچك عقب رفت ومن مسحور وبی اراده اورا تعقیب کردم . مرا به خارج بیشه بردو بطرف قصبه، در همان جاده ای که عصر پیموده بودم کشاند .گاهگاه توقف میکرد ،برمیگشت وباتبسم مرامینگریست مثل اینکه میخواست بمن قوت قلب بدهد بادست کوچکش اشاره میکرد که پیش بروم.

وقتی به قصبه رسیدیم این تصویر آسمانی بالای مهمانخانه ای که الالیه سفرم راموقع ورود درآن گذاشته بودم توقف کرد... دستور دادم که فورا اسبها را برای حرکت به کالسکه ببندند .سورچی پرسید کجا میخواهم بروم. چشمها را بطرف شبح عزیز بلندکردم انگشت خودرادر جهت لندن دراز کرده بود. به سورچی دستور دادم مرا به همانجائی که صبح سوار کرده بود برگرداند.

درتمام مدت سفر ازدریچه بیرون را نگاه میکردم چهره نورانی طفل همچنان پیشاپیش مادر آسمان بدون ابر درحرکت بود.

شبح بعداز گذشتن ازخیابانهای پرهیاهوی پایتخت درسایهٔ برج، کنار رودخانه توقف کرد. به سورچی دستور توقف دادم.پرسید که باز باواحتیاج دارم یانه .

شبح دختر بچه رانگاه کردم بااشارهٔ دست رودخانه رانشان داد.

کرایه سورچی رادادم وپیاده بدنبال راهنمای آسمانی خودبراه افتادم .به کله مملواز مسافرین وبارها رسیدم .یك کشتی آمادهٔ حرکت بود.

شبح طفل مرا به کشتی هدایت کردوبا تبسم قشنگی روی دریا سمت شرق نشان داد.سپس کم کم بطرف آسمان رفت ومثل پرنده کوچکی که دراسمان اوج دورمیشود ،ازنظرم ناپدید شد.

دوباره تنها مانده بودم !

یك ملوان راکه مشغول جمع کردن طنابها بودصدا زدم و ازاو پرسیدم که این کشتی کجاست ملوان باتعجب مرانگاه کردو جواب داد:

ـ روتردام ،هلند .

دوسرنوشت

اثر ویلکی کالینز

ترجمه ا. پ

ـ۴۴ـ

به هرطرف نگاه میکردم صدای تمسخر آمیز گذشته را می شنیدم که فریاد میزد : «زندگی دلپذیر و قشنگ گذشته ات راچه کرده ای؟ »

یك سنك کوچك برداشتم ودر آب انداختم .به دایره هائی که دور نقطه سقوط سنك روی آب رسم میشد چشم دوختم .ازخود میپرسیدم که آیا هیچوقت یك شناگر قابل سعی کرده است باغرق کردن خوددر آب انتحار کند ...ازاینکه چنین فکری بخاطرم راه یافته بود عصیان کردم. باسرعت ازدریاچه دورشدم وبطرف خانه مباشر رفتم .درراباز کردم .کورمال تاسالن رفتم .پنجره ها راباز کردم تامهتاب اطاق را روشن کند.

بادلی گرفته به اطراف خود نگاه کردم . الالیهٔ کهنه اطاق گوئی بزبان خود بمن سلام وتهنیت میگفتند .

مهتاب آن گوشهٔ اطاق راکه من ومادری کنار یکدیگر می نشستیم ، حرف میزدیم وبازی میکردیم روشن کرده بود . نگاهی بجای خالی «خانم درمدی» انداختم . همان صدا مدام درگوشم طنین می انداخت : «زندگیت راچه کردی؟»

جلوی پنجره نشستم . ازلای درختها درخشش آب دریاچه را میدیدم .

حالا که سرنوشت مرا باینجا کشانده است چرا مسافرتم را همینجا تمام نکنم ؟ بعدازیك روز سفر وزاه پیمائی یك آب تنی برای رفع خستگی خیلی طبیعی است . ولی آیا میتوانم بر غریزهٔ طبیعی حفظ نفس غلبه کنم و عمدا بگذارم درآب غرق شوم ؟

هوای اطاق را سنگین یافتم . بیرون رفتم وجلوی در به قدم زدن مشغول شدم . من، که قصد انتحار خانم «وان براند» را آنهمه ملامت کرده بودم، امروز آن عمل منفور راکاملا طبیعی می یافتم اشخص محتاط هیچوقت در زندگی نباید اعمال دیگران را به آسانی سرزنش کند .

ازبس از اینطرف به آنطرف رفتم خسته شدم . تنهائی برایم دردناك بود وبی تصمیمی اعصابم راخردکرده بود.

بعدازآنکه مدتی از میان درختها دریاچه را نگاه کردم ، تصمیم گرفتم بروم وببینم آیا یك شناگر قابل میتواند عمدا خودرا غرق کند ...

فصل سی ام

وهم شبانگاه

دوباره بسالن خانهٔ «درمدی» برگشتم . یك صندلی راکنار پنجره گذاشتم ونشستم . دفترچهٔ یادداشت را بیرون آوردم . میخواستم به وکلا ومباشرین املاکم دستوراتی بدهم که بعد ازمرك بدانندچه بکنند . برای اینکه نیت واقعیم آشکار نشود بالای صفحه نوشتم : «کارهائی که درمراجعت به لندن باید انجام بدهم . » تازه شروع به نوشتن کرده بودم که دریافتم نمی توانم توجه ودقت خود را به یك نقطه معطوف کنم . بیادآوردم که در جزایر «مشتلند» هم آنشبی که می خواستم نامه خودرا به مادموازل دورنوس دیکته کنم بهمین حال دچار شده بودم . مثل آندفعه فکرم بطرف خانم «وان براند» پرواز کرد وبدنم ازسر تاپا به لرزه افتاد .باطراف خود نگاه کردم بدون اینکه به آنچه میدیدم شاعر باشم .

دراین شب زیبای تابستانی اعصابم چنان متاثر وناراحت بود که گوئی یك طوفان شدید نزدیك میشد .

دفترچه ومداد را روی میز گذاشتم واز جابرخاستم تا بیرون بروم وزیر درختها کمی گردش کنم ولی نتوانستم قدمی پیش بگذارم. مثل اینکه راه رفتن مافوق قدرتم بود . برجا میخکوب شده بودم

مدتی بهمین حال ماندم . ناگهان دیدم که شاخه های گلهای کنار دریاچه تکان خورد . بنظرم رسید که دوشبح ، یکی بزرك ودیگری کوچك آهسته به من نزدیك میشدند .

هرچه نزدیکتر می آمدند مه غلیظی که آنها را احاطه کرده بود رقیق تر میشد . در یك هاله نورانی برای سومین بار شبح خانم «وان براند» را دیدم! ایندفعه دست بچه اش را بدست داشت .

دوباره مرا با چشمهای ملتمس نگاه کرد . اما چهره دختربچه را تبسم شیرینی روشن کرده بود . بچه ناگهان دست خودرا از دست مادرش بیرون آورد میان ستونی از نور در هوا بالا رفت ومثل یك نقش آسمانی روی زمینه سیاه درختها در نقطه ای ثابت ماند . زن آهسته به اطاق آمد وکنار میزی که

خبرنگاران ما از شهرستانها اطلاع میدهند

از: قائمی — خبرنگار قزوین

روزنه امید

پنجسال قبل ازطرف ساکنین شهر قزوین بمنظور بهبود وضع برق این شهر شرکتی تشکیل گردید ولی این شرکت که نیمی ازسهام آن متعلق بشهرداری بود بعلت نامعلومی منحل شد پس ازآن بازهم مامردم قزوین باآن برق ضعیف که عدمش بهزوجود است دست بگریبان بودیم تااینکه دوسال قبل مژده داده شد که شهرداری برای تامین برق این منطقه قراردادی باسازمان برنامه تنظیم نموده وبزودی وضع برق روبه بهبودی خواهد گذاشت .

باین مژده جان افشاندیم ومدت دو سال درانتظار عملی شدن این وعده صبر کردیم ولی مثل اینکه شهر قزوین کوچکتر ازآن بود که مورد توجه قرار گیرد . . . ی بهبود وضع برق آن اقدامی بعمل آید زیرا متاسفانه پس ازدوسال انتظار ناچار خودشان مجددا . . . تامین برق شهر افتاده دامن همت بکمر زدند وتصمیم بتشکیل شرکتی برای بهبود وضع برق گرفتند . هم اکنون عده‌ای از معتمدین محل همراه بانمایندگان اصناف وبازرگانان باموافقت فرماندار دراجرای این تصمیم میکوشند.

اگر خدابخواهد، اگر مشکلاتی پیش نیاید، اگربخت بازآید و در دولت بگشاید و خلاصه با هزاران «اگر» دیگر فعلا روزنه امیدی در مورد بهبود وضع برق برای مردم قزوین پیداشده است انتظار داریم مقامات مربوطه نیز در اینمورد از مساعدتهای لازم دریغ نورزند.

ساختمان جدید ژاندارمری فارس افتتاح گردید

معاون ژاندارمری کل کشور گفت:

برای تأمین آسایش افراد ژاندارمری ساختمانهای جدیدی در سراسر کشور ساخته میشود

خبرنگارما ازشیراز می‌نویسد: چندروز قبل طی مراسمی ساختمان جدید اداره ژاندارمری فارس بوسیله آقای رام استاندار افتتاح گردید.

دراین مراسم تیمسار سرلشکر مجیدی فرمانده سپاه تیمسار ماژین فرمانده لشکر تیمسار سرتیپ عدل معاون ژاندارمری کل کشور آقایان فرماندار، شهردار ورؤسای سازمانهای اداری وانتظامی حضور داشتند. ابتدا آقای سرهنگ اشکان فرمانده ژاندارمری فارس ضمن گزارش مبسوطی تاریخچه ساختمان وهزینه آنرا باطلاع حضاررسانید وسپس تیمسار سرتیپ عدل معاون ژاندارمری کل کشور طی ایراد نطقی اظهارداشت که ژاندارمری کل کشور درنظردارد درتمام نقاط کشور بابنای ساختمانهای مجهزی موجبات آسایش نیروی ژاندارم را فراهم سازد درخاتمه آقای استاندار بنام اعلیحضرت همایونی ساختمان جدیدرا افتتاح نمود وحضار از داخل‌بنای مزبور وقسمت‌های مختلف آن بازدید بعمل آوردند.

درعکس بالا آقای‌رام استاندار هنگام قطع نوار سه رنگ وافتتاح ساختمان جدید ژاندارمری‌فارس دیده می‌شود.

بازدید از شهربانی

چند روز قبل تیمسار سرتیپ برخوردار سر پرست شهربانی‌های مازندران بمنظور بازدید از شهربانی گرگان وارد اینشهرشد. مشارالیه پس از بازدید از شهربانی و زندان بصوب گنبد کاوس عزیمت نمود .

بجای همه..؟

اداره اوقاف فومنات ازهر لحاظ خاصه ازحیث کم بودکارمندان اداری درمضیقه میباشد . در حال حاضر رئیس این اداره‌یکه وتنهادر پشت میز خود نشسته‌وبجای حسابدار ومنشی وخدمتگزار وخلاصه مجموع کارمندان یك اداره انجام‌وظیفه میکند و بدبختانه تا بحال اداره اوقاف استان بفکر تکمیل کادر اداری اوقاف نیفتاده است .

هنوز نرسیده !

خبر نگار ما از محمود آباد مینویسد : نیمه دوم دی ماه‌درشرف پایان است ولی هنوز سهمیه قندو شکر آذر ماه اهالی محمود آباد توزیع نشده است اهالی ازمسئولین امور تقاضا دارند در ارسال سهمیه قند وشکر این ناحیه تسریع‌نمایند

غلام‌یحیی دو نفر را کشت..!؟

وسپس درحضور جمعی بایك گلوله بزندگی خودخاتمه‌داد

چندروزقبل شخصی بنام «غلام‌یحیی» ساکن‌قریه «چاه‌شور» واقع‌در۴۸ کیلومتری «تربت‌جام» پس ازآنکه برادرش «برهان کودانی» وهمسر برادرش «بی بی جزدو» را بضرب گلوله بقتل‌رسانید بایك‌گلوله بزندگی خویش‌خاتمه‌داد.

بقراراطلاع ازمدتی پیش بین‌غلام‌یحیی‌و برادرش برهان‌کودانی که‌ازقاچاقچیان مشهورآن نواحی‌بود برسرمسائل جزئی‌اختلافاتی‌حاصل میشودوچندروزقبل برهان پس‌ازیك مشاجره‌شدید ازفرط‌عصبانیت یك‌قوری آبجوش بصورت برادرش‌میباشد.

غلام‌یحیی باعصبانیت بمنزل‌خویش برمیگرددوتفنگی که دردولابچه منزل‌حاضروآماده‌داشته است بر داشته ومجددا بمنزل برهان‌مراجعت‌میکند وقبل‌ازآنکه برهان متوجه‌جریان بشود بایك‌گلوله بزندگی‌وی خاتمه‌میدهد.

دراین‌هنگام‌همسر برهان بنای‌دادو فریادرا گذاشته وازهمسایگان‌استمداد‌میطلبدولی‌غلام‌یحیی بدون‌معطلی باشلیك یك‌گلوله دیگر بزندگی «بی بی جزدو» همسر برهان‌نیزخاتمه میدهد.

اهالی‌قریه براثرشلیك‌گلوله سراسیمه خودرا بمحل‌واقعه میرسانندو بمحض مشاهده‌جریان‌درصددستگیری غلام‌یحیی برمی‌آیند.

ولی‌غلام‌یحیی باصدای‌آمرانه‌ای‌بآنهامیگوید‌اگریکقدم‌جلوبگذاریدشمارا‌گلوله‌باران‌خواهم‌کرد.

مردم‌وحشت‌زده عقب‌می‌روند وغلام‌یحیی‌پس ازآنکه‌درحضور اهالی‌بقتل‌برادر وهمسراو اقدامی کندشست‌پای‌خودرا‌روی ماشه‌تفنگ‌گذاشته‌و بایك‌فشار‌مختصر‌خودرا‌بقتل‌میرساند.

جریان‌بلافاصله بدادسرای‌مشهدگزارش‌شد وآقایان بازپرس‌وپزشك‌قانونی بمحل وقوع حادثه عزیمت نمودند.

گزارش بالاازخبرنگارما درمشهد میباشد.

تحلیف پیشاهنگان و

کمك بدانش‌آموزان بی بضاعت

خبرنگار ما ازبیجار طی‌گزارشی اطلاع میدهد چند روز قبل‌مجلس جشن باشکوهی بمناسبت انجام مراسم تحلیف دانش‌آموزان پیش‌آهنك در یکی ازآموزشگاه های بیجار برگزار شد وپس از انجام مراسم تحلیف‌از طرف‌عده‌ای از متمکنین تعداد دویست دست لباس وهمچنین مبلغ پنجاه هزار ریال بمنظور کمك بدانش‌آموزان بی‌بضاعت آموزشگاههای این منطقه اهدا شد.

تل خاکستر

یك کارخانه وچندمنزل بعلت‌حریق بتل‌خاکستری مبدل‌شد

چندشب قبل درقریه «دلند» ازتوابع علی‌آبادگرگان حریق مدهشی روی دادویك‌کارخانه شالی کوبی وچندین خانه اطراف راطعمه خودساخت. جریان مشروح واقعه طبق‌گزارش خبرنگارما ازاین قرارابوده است:

نیمه‌های شب بودکه فریاد استمدادی اهالی قریه «دلند» را سراسیمه ازخواب بیدارکرد.

اهالی برای‌کسب اطلاع ازجریان ازمنزل خارج شدند وباکمال تعجب‌مشاهده کردندکه کارخانه شالی‌کوبی دچار حریق شده وشعله‌های آتش ازهرسوزبانه می‌کشید. دراین هنگام عموم مردم برای اطفاء حریق مشغول فعالیت شدند ولی متاسفانه بعلت فقدان وسائل آتش‌نشانی‌کاری ازپیش نبرد وحریق‌بتدریج چندباب خانه را نیز فراگرفت و آنها را بتلی از خاکستر مبدل ساخت.

بقرار اطلاع علت بروز حریق سرایت آتش ازموتورکارخانه بسقف بوده‌است.

زور آزمائی کشتی گیران ساری‌وبابل

تیم «پیروز» ساری پیروزشد

خبرنگارماازبابل‌گزارش میدهدچندروز قبل تیم‌کشتی باشگاه ورزشی «پیروز» ساری بنابدعوت تیم‌کشتی آموزشگاههای بابل‌بمنظور انجام یك‌مسابقه دوستانه واردبابل شد. این‌مسابقه طبق برنامه تنظیمی باحضور آقایان سرتیپ‌برخوردار‌رئیس‌شهربانی‌استان‌دوم‌وروسای‌ادارات و جمع کثیری تماشاچی درسالن دبیرستان شاهپور بابل بعمل‌آمد ودرنتیجه تیم‌کشتی باشگاه «پیروز» ساری چهار بریك برتیم بابل پیروز گردید. درعکس‌فوق یك‌صحنه اززورآزمائی کشتی‌گیران ساری وبابل دیده میشود .

بعلت خرابی راه

۲۰۰ کامیون دردوطرف جاده‌متوقف‌شده‌اند

چند روز است که راه برازجان وبوشهر بعلت خرابی جاده مسدود گردیده استو هم‌اکنون درحدوددویست کامیون واتومبیلهای دیگربین راه متوقف شده و رانندگان آنها سرگردانند .

خوب است مسئولین راه‌برازجان برای‌مرمت جاده مزبور اقدامات سریعی بعمل آورند .

تشکیل انجمنهای روستائی

گزارش خبرنگار ما از شیراز حاکی است : آقای قوامیان کارشناس عمرانی شیراز که باتفاق آقای کشفی بخشدار اردکان چند روز قبل‌ببلوك «بیضا»ازتوابع‌اردکان عزیمت کرده بود پس از تشکیل انجمنهای روستائی‌دهات : ملیان ابراهیم‌آباد ـ حمیدآباد ـ سعادت آباد ـ علی‌آباد ـ جبان،و رسیدگی بکارهای عمرانی آن‌بخش بشیراز مراجعت کرد .

ورود هیئت فرهنگی

برای پیشرفت دانش‌آموزان طریقه جدیدی ارائه‌شد

خبرنگار ما ازجهرم مینویسد : چند روز قبل یك هیئت فرهنگی مرکب ازبانوان دکتر«اسکات» مشاورفنی ونمازی سرپرست امورخانه‌داری باتفاق آقایان«جاج»مشاور فنی وصرافی رئیس تعلیمات اساسی و همچنین عده‌ای دیگر ازآقایان فرهنگیان بمنظور بررسی نتیجه کارآموزی آموزگاران جهرم باینمنطقه وارد شدند. آقایان مزبورپس ازورود ازکلیه تاسیسات فرهنگی شهربازدید بعمل آورده ودرسالن دبیرستان ادب جهرم باحضور عده‌زیادی ازدبیران‌وآموزگاران سخنرانیهای سودمندی ایراد کردند وطرق جدیدی برای پیشرفت امورتحصیلی دانش آموزان ارائه نمودند که‌مورد توجه قرارگرفت .

اعضای هیئت فرهنگی پس‌ازانجام کارهای مربوطه بشیراز مراجعت کردند .

ازفروش‌نان جلوگیری‌شد

نانی که‌نانوائی‌های‌شهر پخت‌میکنند نامرغوبست

چندروز قبل مامورین شهرداری نهاوند بساط عده‌ای ازروستائیان که‌مشغول فروش نان‌بودند برچیدند وبآنهااخطار نمودند که‌ازفروش‌نان‌دربازار شهرخودداری‌نمایند خبرنگارما درگزارش خویش اضافه میکند که اصولا روستائیانی که برای تهیه مایحتاج خود بشهر می‌آیند اغلب اوقات مقداری نان‌نیزبرای فروش ببازار نهاوند می‌آورند واتفاقا چون جنس نانی که‌در نانوائیهای شهرتهیه میشود نا مرغوب وگرانست اهالی بخرید نان مرغوب‌و ارزانقیمت روستائیان رغبت بیشتری نشانمیدهند .

متاسفانه شهرداری نهاوند بجای اینکه نانوائیها رامجبور بتهیه‌نان مرغوب نمایدو یااقلا بگذارد نانوائیها ازطریق رقابت مشروع جنس نان‌خود رابهتر نمایند چندروز پیش ببهانه اینکه روستائیان نان‌فروش باید درمحل خاصی متمرکزشوند بدون اینکه این «محل خاص» راهم تعیین نماید ازفروش نان‌بوسیله روستائیان درداخل شهرجلوگیری بعمل آورد .

خلاصهٔ خبرهای شهرستانها

بندربوشهر ـ چند روز قبل آقایان محمدعلی جناب رئیس فرهنك بوشهر وبنادر جنوب ،خلیل‌اشراق مدیرفنی تربیت‌بدنی بمنظورانجام‌کار اداری‌بصوب شیراز عزیمت کردند.

برازجان ـ بعلت‌افزایش بهای‌نفت ،اخیرا نرخ‌سایر خواربار نیز در برازجان ترقی‌کرده است.

صومعه سرا ـ براثر جدیت‌آقای‌مهدی تجلی پورمدیر کتابخانه وقرائتخانه عمومی فرهنك صومعه سراوضع قرائتخانه بطرزمطلوبی درآمده وتعدادکتابهای کتابخانه افزایش یافته‌است.

لاهیجان ـ اخیرا ازطرف شورای عالی‌چای بمنظور اصلاح کشت‌نهال چای اداره‌ای بنام‌سازمان چای شمال درلاهیجان دایر گردید وآقای مهندس محمد علی مبشری نیزبریاست اداره‌مزبور منصوب ومشغول کارشد.

اصفهان ـ کلاس «پلیس مدارس»زیر نظرآقای ستوانیکم فاضلی افسر راهنمائی درسالن دبیرستان سعدی تشکیل گردید. دراین کلاس‌صد نفردانش آموز داوطلب شرکت نموده‌اند.

همدان ـ آقای‌دکتر فرخ‌سرکاری یکی‌از پزشکان بهداری‌این‌شهرستان‌که اخیرا بمعاونت بهداری‌شهرداری تهران‌منصوب شده‌است ،چندروزقبل بتهران عزیمت کرد .

محمود آباد ـ چندروز قبل گروهبان غنی‌زاده مقدار۱۵ گرم‌تریاك اززنی بنام معصومه همسر احمدپیشه کلانی‌کشف کرد.بانوی مزبورباتهام حمل‌تریاك قاچاق ازطریق ژاندارمری بدادسرای آمل‌تحویل داده‌شد.

برازجان ـ براثر جدیت‌آقای گروهبان علی خوش‌اخلاق فرمانده‌دسته‌گارد مسلح ومتصدی پاسگاه «آب‌مخك» تاکنون‌چندین فقره قاچاق‌در این منطقه کشف گردید. ومبارزه باقاچاقچیان همچنان ادامه دارد.

نوشهر ـ چندروز قبل کمیسیون انجمن‌ملی تربیت بدنی‌نوشهر درمحل فرمانداری تشکیل جلسه‌داد ودراین جلسه ضمن بحث پیرامون امورورزشی شهر مقررشد که‌مبلغ‌پنجهزار ریال ازصندوق انجمن تربیت بدنی‌بمنظورکمك بزلزله‌زدگان پرداخت گرددو بلافاصله مبلغ‌مزبور به‌مرکز حواله شد.

گرمسار ـ چندروز قبل اتومبیل سواری‌شماره ۳۹۳۱متعلق به‌شرکت پنبه گرمسار برانندگی سلیمانی دراثرسرعت زیاد باکودکی‌بنام داریوش‌حقشناس تصادف نمود واورا مجروح ساخت.

علی‌آباد گرگان ـ هفته گذشته اعضای انجمن همکاری خانه‌ومدرسه‌دبستان «نادر» علی‌آباد باینشرح انتخاب شدند. آقایان حسن امامی رئیس ـ حاج‌علی مزیدی خزانه‌دار ـ جواد باباکردی ورحمت اله‌لطفی ـ میرزا محمد باباکردی ـ علی‌اکبر هروی ـ محمد امفشین وطواق‌عضو.

کنفرانس تعلیمات ابتدائی

این جلسه کنفرانس تعلیمات ابتدائی باحضورتیمسار سرلشکر گرزن استاندار اصفهان‌وآقای معصومخانی رئیس فرهنك استان‌وآقایان‌فرهنگیان درکاخ«چهلستون» تشکیل گردید .

دراین کنفرانس ابتدا آقای استانداربیاناتی پیرامون نتایج تشکیل این قبیل کنفرانسهای تعلیماتی ایراد نمود و سپس آقای معصومخانی هدف‌و برنامه کلاس رابرای حضار تشریح کردو کنفرانس رسما شروع بکارنمود .

جلسات این کنفرانس تاآخراینهفته ادامه دارد

مروجین خانه‌داری

بدهات مجاور عزیمت کردند

شش ماه‌قبل ده‌نفراز دوشیزگان شهربابل بمنظور فراگرفتن فنون مختلف خانه‌داری وبهداشت به‌آموزشگاه شبانه‌روزی که‌در «ورامین» تشکیل گردیده است اعزام شدند دوشیزگان مزبور پس‌از طی‌دوره شش ماهه آموزشگاه چندروز قبل به‌بابل مراجعت نموده واز طرف اداره ترویج این منطقه بمنظور ترویج امر خانه‌داری بدهات اطراف اعزام گردیدند. این‌دوشیزگان موظفند بازنان‌روستائی‌تماس‌گرفته وآنان‌را بامور خانه‌داری متوجه نمایند.

دوشیزگان هنگام عزیمت درسالن اداره ترویج بابل حضور یافته و دستوراتی ازخانم «اسمیت» مشاورآمریکائی ترویج خانه‌داری وهمچنین ازخانم «موفق» سرپرست ترویج خانه‌داری استان‌دوم دریافت‌داشتند .

درعکس‌بالا دوشیزگان مروج خانه‌داری باتفاق خانم موفق سرپرست ترویج خانه‌داری استان دوم‌وخانم‌اسمیت مشاورآمریکائی‌ترویج‌خانه‌داری دیده میشوند .

قهرمانان

دوو پرتاب وزنه

از لاهیجان خبرنگار ماگزارش میدهد، چندروز قبل مسابقات دو و پرتاب وزنه بین دانش آموزان دبیرستانهای لاهیجان بسرپرستی آقای جلال انصاری دبیر ورزش انجام شد ودرنتیجه آقایان زنگانه میرکیاء وبشردوست در دوصدمتر بترتیب اول ودوم‌و سوم شدند وهم چنین در مسابقه دو چهارصد متر آقایان نوربخش اول ، ربیع نژاد دوم ونویدی سوم شناخته شدند و ضمنا درمسابقه پرتاب وزنه آقایان موسوی ، برزووسلطانی‌به‌ترتیب‌ترتیب اول تاسوم رابدست آوردند.

خلاف انتظار

خبرنگار ازنهاوند مینویسد؟ انتظار میرفت که باتشکیل‌شرکت، گوشت ، وضع‌خرید وفروش گوشت صورت مطلوبی درآیدولی متاسفانه تاکنون‌از طرف‌شهرداری برای گوشت‌دامهای مختلف نرخ‌ثابتی‌تعیین‌نگردیدومغازه های فروش گوشتهای‌مختلف‌مشخص نشده است‌ضمنا گوشت مخلوط بری همچنان، بدون‌تعیین‌نرخ‌بفروش‌میرسد.

بر باد رفته

۲۶۵

ـ آره‌خانوم‌جون،من‌اینقدر کنده‌ام که‌تو آتلانتاهمه منو میشناسن. میگه اسمو ندو بن؛ اماهیکلمو میشناسن .همون‌دیشب‌اومدن‌اینجا هارو گشتن اماپیدام نکردن .یه‌دخترهٔ سیاه‌منوتو یه غاری تواین بیشه قایم کردو نذاشت‌او نامو بپیدام کنن؛

اسکارلت یك‌لحظه متفکرانه نشست‌و سکوت کرداز اینکه‌سام‌مرتکب جنایت‌شده بود بهیچوجه ناراحت نشدتنهار نجش او برای‌این بود که چراسام بااین‌عملی که کرده نخواهدتوانست درشکه‌چی اوشود .

یك‌مرد تنومندو نیرومندی‌مثل‌سام‌خوب‌می‌توانست‌جایگزین آرچی‌شود. حالا که‌این‌اتفاق ناگوار رخ‌داده بودهرطورهست بایداورا بتارا برساندمبادا بدست‌شالیها بیفتد. حیف بود یکمرد غلامی مثل‌سام‌را بدار بزنند. اینمرد بهترین‌سرکارگری بود که تارا بخودديده بود.

دیگر بمغز اسکارلت خطور نمیکرد که سام‌غلامی‌آزادشده بودو از آن‌پس بکسی تعلق نداشت ، پیش‌خود فکرمی‌کرد که او هنوز نظیرپورك ومامی و کوکی وپریسی بخودش تعلق دارد،زیرلب گفت «اینمرد هنوز یکی ازاعضاء خانواده ما است و هر طور هست‌باید ازاو حمایت کنم!»

سرانجام بسخن‌درآمد

ـ من‌تراهمین‌امشب بتارامیفرستم، گوش‌کن‌سام ، من بایداینقسمت‌راه‌راطی‌کنم‌وقبل‌ازغروب برگردم‌همینجامنتظرمن باش‌تامراجعت کنم، بهیچکس نگو که کجامیروی‌واگر کلاهی‌داری کلاه‌را بروی صورتت بکش‌تاکسی‌ترانشناسد .

ـ خانوم‌جون ،کلاه‌ندارم !

ـ بیا این ربع دلاررابگیر و از این کلاه های مندرس سیاه پوستهایکی بخروهمینجا انتظارمرابکش!

ـ چشم‌خانوم !

بردهٔ‌سیاه ازاینکه می‌دیدکسی هست‌که‌باو امرو نهی‌کندو راه‌چاره بنمایاند خوشحال شده‌بود .

اسکارلت متفکرانه بحرکت‌خود ادامه‌داد.و بل‌مسلما‌ازاینکه کارگرخوبی مثل‌سام‌بیاریش میرفت خوشحال‌میشد. پورك هیچوقت‌زارع خوبی‌بحساب نمی‌آمدو بیدا بوداینمرد تاپایان‌عمر کشاورز نمیشد.

اگرسام بانجامیرفت میتوانست‌پورك‌را به‌آتلانتافرا بخواندو بگذارد پهلوی‌زنش‌دیلسی زندگی کند. ازطرفی‌این‌قول‌را باوداده‌بود که‌هروقت‌جرالدمرداورا باتلانتاآورد.

وقتیکه بکارگاه‌چوب‌بری‌رسیدخورشیدرفته‌رفته‌غروب‌میکرد حتی ازروزهای‌معمول‌هم‌دیرتر شده‌بودجونی کالگر جلوی‌اطاقك‌مقلوکی که صورت‌مطبخ‌کارگران‌راداشت ایستاده بود. مسافتی دورترجلوی‌اطاق ویرانه‌ای که باتیرو تخته مندرس‌ساخته‌شده بودچهارتن‌ازکارگران مفلوك‌محکوم بروی‌زمین نشسته بودندبیراهنهای گرباس‌راه‌راه‌آنهاکثیف وپاره‌و پوشیده‌ازلکه‌های عرق‌وچربی‌و کثافت‌بود. زنجیری‌پاهای‌آنهارا بهم‌متصل‌ساخته بود و باهرحرکت صدای‌آن بلندمیشدفیافه‌های‌همه زردورنجورو آثارفقروبدبختی ازسراپاشان‌نمایان‌بود.

مقالات و گزارشهای خارجی

TIME

گزارش راکفلر

اگر از طرف امریکا اقدام جدی نشود موازنه قوا بنفع شوروی تغییر میکند

هفته گذشته یك گزارش بسیار مهم وجالب توجه درباره وضع نظامی آمریکا ازطرف ۱۹ نفر از رجال برجسته آمریکا تقدیم دولت شد.

دراین گزارش که بنام «گزارش راکفلر» نامیده شده امضاء کنندگان اعلام خطر کرده‌اند که اگرازطرف دولت آمریکا اقدامی درزمینه تسلیحات صورت نگیرد موازنه قوا به نفع شوروی ازمیان خواهد رفت زیرا پس ازآنکه آمریکا مدت چندین سال دراین زمینه برشوروی برتری داشت متدرجا جای خودرا به‌شوروی میدهد وبرتری نظامی شوروی وضعی بوجود میآورد که آمریکا، بهیچوجه قدرت جبران آنرانخواهد داشت.

دراین گزارش قید شده که‌فعلا شوروی دو خطر متوجه آمریکا کرده است اول خطر نفوذ کمونیسم ودوم خطر سلاح‌های اتمی که در شهرهای آمریکا ایجاد نگرانی فراوان کرده است این خطر دوم مخصوصا بسیار وحشتناك استزیرا اگرما نتوانیم درمقابل شوروی ها ازخود دفاع کنیم فقط حمله به ۵۰ شهرآمریکا موجب خواهد شدکه ده‌تا ۱۵ میلیون نفر کشته شوند ۱۵ تا۲۰ میلیون نفر مجروح گردند و۲۵تا ۳۵ میلیون نفر بیمار گردند. قسمت‌های دیگری ازاین گزارش که موجب وحشت ونگرانی شدید درآمریکا گردیده است باین شرح است.

درحال حاضر شوروی‌ها بمیزان زیاد از لحاظ داشتن سلاح‌های مخرب اتمی برامریکاپیشی گرفته‌اند شوروی اینك‌دارای یك نیروی‌هوائی جت قوی‌است که با الکترونیك‌از خود دفاع کند چهارصد زیردریائی دراختیار دارد وباموشکهای‌بالیستیك خود میتواند هدف‌هائی از قبیل‌ژاپن فرموزو اروپای غربی را مورد حمله قراردهد.

اشکال کارآمریکا در آن‌است که دنیا میداند که آمریکا نمیتواند به‌جنك تهاجمی برای جلوگیری‌از جنك‌های مخرب دست بزند وعلاوه براین قدرتی که یك‌دولت آزادمی تواند داشته باشد بهیچوجه نظیر قدرتی که دولت کمونیستی دارد نیست وباین جهت دولت آمریکا باید باسرعت مبلغ‌قابل توجهی‌یعنی سه هزارمیلیون دلار- برای کارهای تسلیحاتی اختصاص بدهد واین‌بودجه را هرسال تاسال۱۹۶۵ بهمین‌مصرف برساند.

ازاین گذشته دولت آمریکا باید خود را برای یك جنك بزرك وعمومی آماده سازد وازاین گذشته آمریکا به کمك کشورهای دوست خود برود واجازه ندهد که عناصر خرابکار این کشورها را از داخل موردحمله قراربدهند وبایدبمسئولیت های مقامات ارتشی هم بیافزایندتا ایشان بتوانند درموقع حساس‌فورا تصمیم بگیرند همچنین باید به پیشرفت‌ها وتحقیقات علمی اهمیت زیاد داده شود.

آمریکا نباید دراروپا وسایرنقاط کنترل پایگاه‌های موشکی راخود بعهده بگیردزیرادرجنگی که‌محتملا درسراسر جهان و یابطور محدود درگیر خواهد شد نه فقط منافع سراسر دنیای آزاد مطرح است و باید اروپائیان ومردم سایر نقاط جهان نیز احساس مسئولیت کنند وازاین روباید پایگاههای موشکی دراختیار خود ایشان گذاشته شود وآمریکا اطلاعات علمی خودرا با ایشان مبادله کند.

درداخله آمریکا نیز بایداقدامات جدی صورت گیرد ویك سیستم رادیوئی بسیار قوی ازاین سو تا آن سوی آمریکا برقرار شود تا فورا حمله وهجوم راخبر بدهد و انبارهای وسیع ازمواد غذائی ایجاد شود تاازبروز قحطی درمواقع‌جنك جلوگیری بعمل آید.

درپایان این گزارش اشاره شده ایجاد دنیائی که‌خطر جنك‌درآن وجود نداشته باشد آرزوی نهائی مردم آمریکا است ولی نباید باین امید دست ازاقدام بکشیم ویافریب جملات وکلمات فریبنده رابخوریم.

ازتایم

ازجهانگیر افخمی خبرنگار اطلاعات در نیویورك

دانشجویان ایرانی در امریکا

مسئله عدم تمایل دانشجویان برای بازگشت به‌میهن تاچه حد صحیح است؟

آقای افخمی خبرنگار اطلاعات درامریکا مقاله‌جالبی درباره وضع زندگی وتحصیل دانشجویان ایرانی درآن کشور تهیه‌کرده است‌که از لحاظ اهمیت موضوع ضمن سه مقاله بتدریج منتشر میگردد.

مدتی است موضوع عدم مراجعت دانشجویانی که برای‌ادامه‌تحصیلات بامریکا آمده‌اند، مورد بحث جراید ومحافل مختلف بوده و هردسته و مقامی روی نظریاتی که دارند و اطلاعاتی که‌بدست آورده‌اندمطالبی اظهار می‌کنند که‌متاسفانه اکثرا بواسطه نظریات‌خصوصی‌ویادسترسی نداشتن باطلاعات دقیق و موثق، حقایق را آنطوری که‌لازم است روشن نمیکند ونمی تواند راه حل اساسی برای‌این مشکل باشد.

از آنجائی که عده زیادی ازمردم و بخصوص والدین دانشجویان خواهان اطلاعات بیشتری در این زمینه میباشند، پس‌از مذاکره با سرپرستهای محصلین در امریکا و همینطور اطلاع‌از نظریات عده‌زیادی ازدانشجویان ومقامات مختلف‌مقاله ذیل که چکیده نظریات آنها باشد تهیه گردیده است.

درحال حاضر در امریکا درحدود ۳ هزار دانشجوی ایرانی مشغول تحصیل هستند که‌از ارز دولتی استفاده میکنند وعلاوه براین عده دانشجویانی نیز وجود دارند که‌از ارز دولتی استفاده نمی کنند ویا از طرف دولت فرستاده شده‌ودرردیف دانشجویان دولتی قرار میگیرند وعده زیادی هم دکتر دربیمارستان های امریکا مشغول گذراندن‌دوره‌های اختصاصی هستند که نه ارز میگیرند ونه‌از طرف دولت فرستاده شده‌اند بلکه بیمارستانهای امریکا مخارج آنهارا میدهند.

سرپرستی محصلین ایرانی در امریکا باآقای دکتر اسفندیاری است که وابسته فرهنگی سفارت نیز بوده ودر واشنگتن اقامت‌دارد علاوه براداره مرکزی‌درواشنگتن، دو حوزه، یکی درنیویورك ویکی هم در کالیفرنیا وجود دارد. در واشنگتن آقای‌اجودانی وهمسرش باتفاق‌دو کارمنددیگر برای‌آقای اسفندیاری که سرپرستی کل محصلین‌رادارد کار می‌کند وحوزه نیویورك تحت نظارت‌آقای محسن‌حدادمیباشدودر کالیفرنیا آقای احمد سعیدی سرپرستی دارد که‌آقای شکرائی با ایشان همکاری می‌نماید.

تقسیم بندی

بطور کلی محصلین ایرانی در استان های شرقی ومرکزی وجنوبی امریکا مشغول تحصیل می‌باشند که حوزه نیویورك به‌امور دانشجویان استانهای شرقی رسیدگی میکند وحوزه کالیفرنیا بنواحی جنوب‌سرپرستی دارد علاوه‌براین در هرناحیه و حوزه‌ای دانشجویان ممکنست مستقیما با دفتر سرپرستی کل در واشنگتن تماس بگیرند. کما اینکه ممکن است محصلی درشهر نیویورك تحصیل کند ویا درهمان شهری که سرپرستی کالیفرنیا قراردارد مشغول تحصیل باشد ولی مطابق دلخواهش مدارك اشتغال بتحصیلش را برای آقای اسفندیاری بفرستد.

برای اطلاع از نظریات آقای اسفندیاری مصاحبه‌ای شامل ده سوال تهیه کرده وبرایشان‌فرستادم وازایشان خواستم تا کتبا نظرشان را مرقوم دارند.

آقای اسفندیاری طی نامه‌ای موافقت خودرا درپاسخ‌به سئوالات فوق‌الذکر اعلام داشت ولی مصاحبه راموکول بملاقات حضوری کرده ودر ضمن یادآورشد که«... متاسفانه بافقدان وسیله وکارمند وتراکم امور، کلیه اطلاعاتی‌راکه‌خواسته‌اید نمیتوانم دراختیار شما بگذارم و در مذاکره حضوری، آنچه مقدور است دراختیار شما خواهد گذاشت..»

باین ترتیب دسترسی بیك آمار دقیق کلی و رشته های تحصیلی دانشجویان وتعدادحقیقی‌دانشجویانی که‌قصد مراجعت ندارند دشوار وغیر عملی شد.

ناتمام

بدینوسیله از جناب آقای‌دکتراردشیر نهاوندی که بیماری‌قلبی پدر اینجانبرا دربیمارستان بازرگانان معالجه نموده‌اند وهمچنین‌از زحماتیکه خانم‌اسکوئی وآقای‌وکیلی وکارکنان آن بیمارستان متحمل‌شده‌اند بی نهایت سپاسگذارمیباشم.

سیداسماعیل وهابزاده

آ-۲۳۷۴۷

آگهی مناقصه خرید دستگاه تلفن

سازمان‌تدارکات کل کشور یکدستگاه مرکزتلفن سیصدشماره قابل توسعه تاهزارشماره وسیکنالهای‌لازم‌مورداحتیاج‌راازطریق‌مناقصه‌خریداری مینماید کسانی که‌مایل بشرکت دراین‌مناقصه باشندبایستی بامراجعه باداره دفترسازمان‌تدارکات کل یکنسخه ازشرائط ومشخصات موردمناقصه ویك نسخه ازنمونه قراردادرا دریافت وباتوجه بمفاداوراق دریافتی پیشنهاد خودرا تنظیم وتاآخروقت اداری‌روزشنبه پنجم بهمن۳۳۶ درصندوق‌لاك‌و مهرشده که برای‌این‌منظور دردفترسازمان نصب‌شده است بیندازند ساعت ده‌صبح روزیکشنبه شش بهمن۳۳۶ پیشنهادات رسیده در کمیسیون هیئت نظارت‌سازمان بازوقرائت‌خواهدشد شرکت‌درمناقصه موید‌پذیرفتن کلیه شرائط مناقصه‌خواهدبود

مدیر کل سازمان تدارکات کل کشور-دکترعزت‌الله‌همایونفر

آ-۳۳۸۱۶

شرکت تهران مشهد

همه‌روزه صبح بااتوکارهای درجه‌یك آخرین مدل بقم محلات-خمین گلپایگان وخوانسار مسافرت نمائید. آ-۳۲۶۷۲ (۱)

خیابان مولوی- تلفن ۵۰۱۰۴

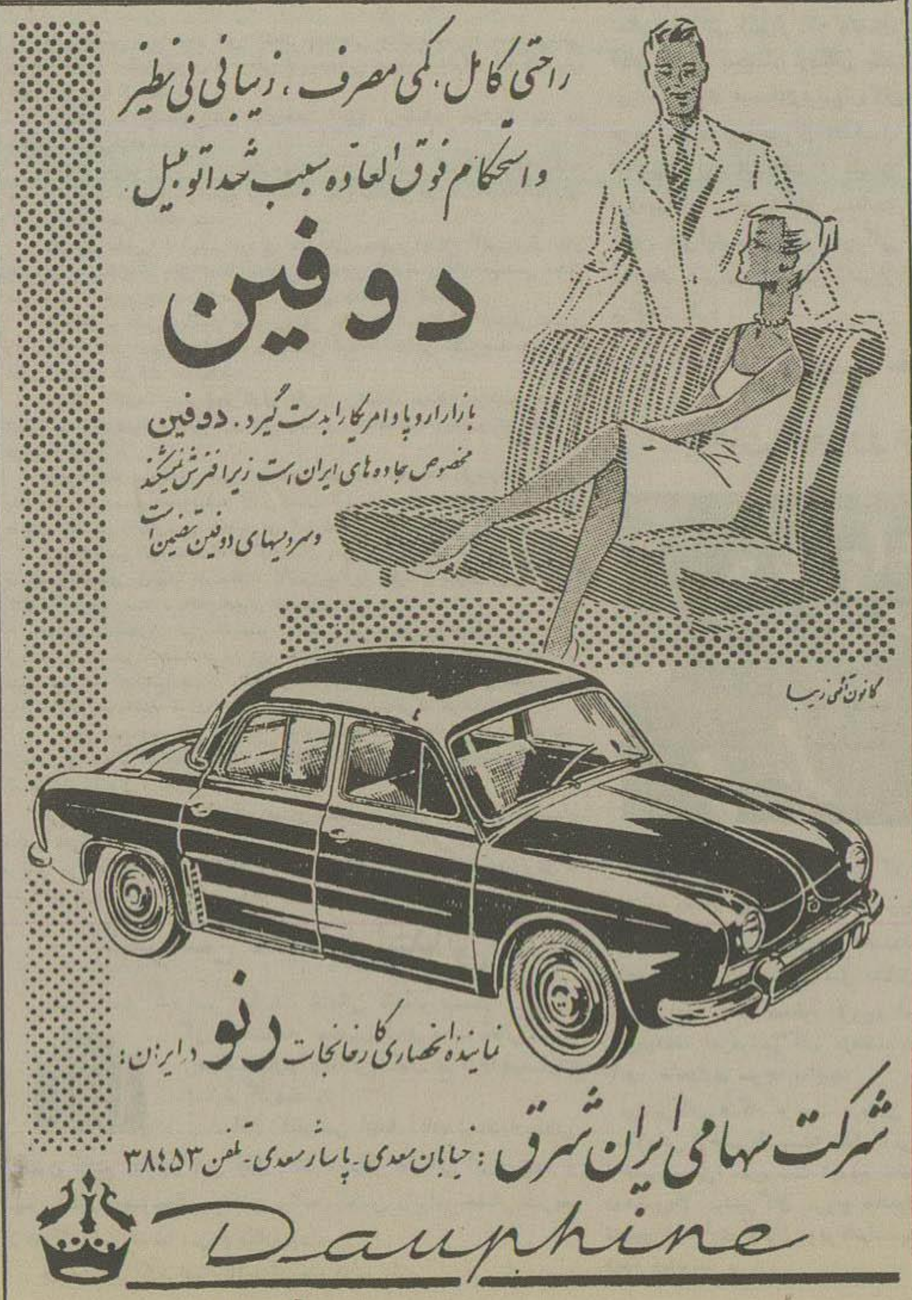

آ-۲۲۷۲۱

امشب — سینما پلازا — امشب

گنجهای بنغازی

سوپر اسکوپ

ریچارد کنت، مالا پوور، ریچارد کارلسون

سانس آخر امشب (۸٫۵) بعدازظهر توام بابرنامه آواز خواننده تلویزیون آمریکا

دانیل دوپره

می باشد

شروع سانسها: ۱۰٫۵ صبح ۲٫۵-۴٫۵-۶٫۵-۸٫۵ بعدازظهر «طوطی»

آ-۳۳۸۰۰

The New York Times.

مسابقه کمك اقتصادی آمریکا و شوروی

وزارت‌خارجه‌امریکا برای‌مقابله‌با برنامه کمك‌شوروی تقاضای بودجه‌زیادتری میکند

آمریکا پس‌از جنك دوم جهانی کمك خارجی اقتصادی ونظامی را بعنوان یکی‌ازوسائل سیاست خارجی خود بکاربرد. با اینحال چنانکه گزارش هفته قبل پیش وزارت‌خارجه درباره کمك خارجی شوروی بطور وضوح نشان‌میدهد، اکنون آمریکا بارقابت یك برنامه عظیم شوروی‌در زمینه کمك‌های‌خارجی روبرواست‌و این‌برنامه بامهارت وقدرت‌تاثیر قابل ملاحظه‌ای بمرحله اجرا درآمده‌است

آمریکا پس‌از جنك بمنظورعمران مناطقی‌که ویران شده‌بود. بطور اساسی بر اساس هدفهای انسانی باداره عمران سازمان ملل‌متحد کمك میکرد. حتی نقشه مارشال نیز که در کنگره بعنوان طرحی برای جلوگیری از پیشرفت کمونیسم تصویب شد. اساسا بصورتی‌پیشنهاد شده‌بودکه به‌اروپای شرقی و اتحاد شوروی امکان میداد درآن شرکت کنند ولی‌استالین باآن مخالفت کرد.

باآغاز جنك‌کره در۱۹۵۰ توجه از جنبه اقتصادی به‌جانب نظامی کمکها معطوف شدتا متحدین و دوستان آمریکا بتوانند در برابر تجاوز کمونیسم ازخود دفاع کنند. بطور کلی سیاست کمك آمریکادردهسال گذشته این‌بوده که بکشورهائی که بطور محکم یاآمریکا متحد هستند مانند اروپای غربی، فرمز، کره‌جنوبی کمك شودویادرمواردخاصی‌بکشوری مانند یوگسلاوی کمك شده‌است که‌جداشدن آن ازاردوی کمونیسم، خطر کمونیسم راکم‌می کرد.

لیکن از۲۰ژانویه ۱۹۴۹ هاری ترومن رئیس جمهور وقت دوران جدیدی را اعلام کرد که میبایستی کمکهای بزرك اقتصادی خارجی به مرحله اجرا گذاشته میشد.

اصل چهار معروف که‌درپیام‌ترومن بکنگره ذکر شده بود. برنامه شجاعانه جدیدی راپیش‌بینی میکرد که‌برکات پیشرفت‌های علمی‌وترقیات صنعتی آمریکا رابرای بهبود ورشد کشورهای عقب‌مانده دراختیار آنها بگذارد زیرابیش ازنیمی‌ازمردم‌جهان درشرائط فقیرانه‌ای زندگی میکنند ولی ازاین پیشنهادها نتیجه کمی عاید شد ویکی ازدلائل آن‌ظنی‌بود که عده‌ای ازکشورهای عقب‌مانده‌به کمك ما داشتند وفکرمیکردند کمك ما برای‌آنستکه آنهارا بجنك‌سرد علیه شوروی بکشیم. بطور دقیق همین کشورهای رشدنیافته‌اندکه شوروی آنهارا برای کمك‌های اقتصادی مهم خود انتخاب کرده است گزارش وزارت خارجه نشان میدهد که شوروی وکشورهای طرفدار آن در سال۵۷-۱۹۵۵ مبلغ یك میلیارد و نهصد ملیون دلار وعده کمك داده‌اند که شامل چهارصد ملیون دلار کمك نظامی بوده‌است. صدها ملیون دلار ازوعده کمك شوروی تاحال پرداخت شده‌است. درنتیجه شکاکیت‌ومذمتی که‌سه سال پیش واشنگتن برنامه مسکورا باآن تلقی کرد، اکنون‌جای خودرا به‌توجه داده است.

شرایط کمك

اثر بخشی برنامه‌شوروی دربدست آوردن موفقیتهای سیاسی، تنها در نتیجه مقدار این کمکها نیست، بلکه شیوه‌ای که در دادن کمکها رعایت میشود نیز اهمیت‌دارد بطور اساسی پیشنهادکمك شوروی به‌کشورهای عقب‌مانده بشکل زیرصورت‌میگیرد. «بمابگوئید شما چه میخواهید و ما کوشش خواهیم کردکه به‌بهترین وضعی که‌قادریم آنرا فراهم‌آوریم. هیچ‌نوع شرطی ضمیمه پیشنهاد ما نیست وکمك‌ما وابسته باین نیست که‌شما متحدنظامی وسیاسی ماشوید شما میتوانید کمك مارا در طی یك مدت طولانی‌بازگردانیدونرخ‌بهره‌ای که‌از شما درخواست داریم بیش‌از ۲تا۳ درصد وام‌نیست. ماکارشناسان متخصص برای کمك بشما خواهیم فرستاد وازمردم شما درصورتیکه بخواهند دردانشکده‌ها وکارخانه‌های مامهارت لازم برای اجرای طرحهای عمرانی کشورتان رافرا گیرند، استقبال می کنیم».

مذاکره درباره انعقاد قراردادی‌با مسکو بمراتب آسانتر از مذاکره باواشنگتن است. اتحاد شوروی میتواند کمکهای طویل‌المدت‌ای‌بدهد که باهیچ مانعی مانند کنترل‌سالیانه اقلام بودجه ازطرف کنگره آمریکا روبرو نیست. عدم وجود شرایط سیاسی یانظامی برای کشورهائی که مایلند میان شرق وغرب بیطرف بمانند بسیار جذاب است ودرشوروی گروههای داخلی فشار نمی آورند

بقیه در صفحه نهم

دنلوپیلو DUNLOPILLO

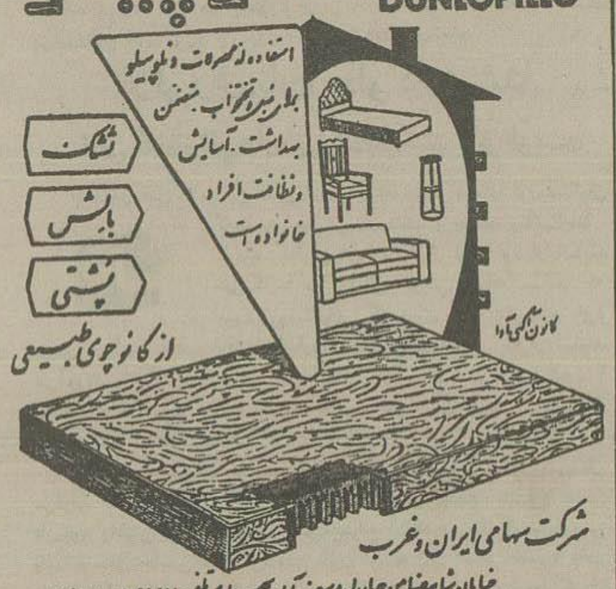

شرکت سهامی ایران وغرب

خیابان شاه‌رضا پهلوی چهارراه یوسف آباد پهلوی تلفن ۴۴۱۸۷-۴۴۱۱۸

آ-۳۳۷۷۶

جلد دوم — ۲۶۶

اسکارلت ازگوشه چشم به‌آنها نگاه کرد. آنروزیکه بسراغ آنهارفت تااین عده‌را اجیر کند این‌افراد بظاهر بهترین نفراتی بودند که‌درآنجا حضورداشتند ولی‌امروزهمه آنها بحال نزاری افتاده بودند.

وقتی‌اسکارلت بانها نزدیك‌شدحتی چشمان‌خودرا بلندنکردند تانظری‌بطرفش بیندازند درآن‌لحظه که‌جونی بطرف‌درشکه‌اش نزدیك‌شد اسکارلت گفت:

-از نگاه‌اینهاخوشم نمیاید. مثل آدمهای مریض بنظرمیرسند. آن‌یکی‌دیگر کجاست؟

جونی بابی خیالی گفت:

-خودش‌میگوید‌مریض‌شده‌ودراطاق‌خوابیده!

-چه مرضی دارد؟

-چه میدانم؟ تنبلی!

-بهتر است بروم‌وسری باو بزنم!

-نه، هیچوقت اینکاررا نکن‌شایداین‌مردك لخت باشد! حساب‌خودم‌را بااوروشن کرده‌ام‌قراراست فردا بسر کار بیارمش.

اسکارلت یك‌لحظه مردد‌ماند دیدیکی‌ازمحکومین‌سرخسته‌خودرا بلند کردو نگاهی نفرت بار بسمت هردو انداخت. فهمید که موضوعی بایستی‌در کار باشد:

-ببینم‌جونی، تواینهارا شلاق‌میزنی؟

جونی قیافه‌اش‌درهم‌فرورفت:

-اجازه‌بفرمائید خانم کندی! به بنده‌بفرمائید‌ببینم چه‌کسی صاحب این‌کارگاه‌است ونفعش‌را میبرد؟ شما مرامتصدی این‌کارگاه کرده‌اید وبمن‌اختیار داده‌اند که طرطور میدانم این‌کارگاه‌را اداره کنم وبرای‌این‌کار اختیار تام‌هم‌بمن‌دادید. مگر کارشما خوب پیش نمیرود؟ دراینصورت حق مداخله وگله وشکایت از من ندارید! مگرمن دوبرابر پولی‌را که هیوج بشما می‌پرداخت نمی پردازم؟

-چرامیپردازی!

ولرزشی بوجودش مستولی شد:

مثل این‌بود که‌این‌محیط کارگاه مشئوم‌ومنحوس بود. ازدرودیوارو برانه وزشتش گوئی نکبت وفقروبدبختی میبارید امادر نظرش‌میآمد که‌این‌محیط‌دردوران‌خدمت هیوج‌السینك‌اینطور نبود. دراینجا امروز ابری‌متراکم‌ازغم‌وتنهائی ورنج‌وفلاکت‌فضایش‌راپوشانده بوداین کارگرانی که‌آنجانشسته بودند وظاهر کاراین کارگاه رابراه‌میانداختند بهمه چیزشبیه بودند مگر انسان زنده درآنها گوئی رمقی ازحیات دیده‌نمیشد. راست‌بود که‌این‌افراد بخاطر محکومیتی که داشتندمدام زنجیری‌بایشان‌را بهم‌بسته بودولی‌اگر دراین‌محیط بآنها بدرفتاری‌نمیشد، باآنها مثل‌یك انسان واقعی معامله میکردند اینطور مفلوك وپژمرده وبیجان نبودند. اگر این مردسفاك وبی‌شفقت آنهارا بزیرشلاق میکشید اسکارلت از کجا اطلاع یافت؟ بحاره‌ها حتی‌حرکت شکایت‌ناورا هم نداشتند برای اینکه اگرسخنی علیه‌اوبرلب میاوردند فردا مجازاتشان‌چند برابر بیشتر بود.

THE OBSERVER

جهان در وحشت بمبهای ئیدروژنی

امیدوترس هردو میتوانند عامل‌مهمی درحصول توافق نسبت به مسئله خلع سلاح باشند

قسمت اول‌مقاله برتراند راسل فیلسوف و نویسنده شهیر انگلیسی درشماره قبل‌منتشر گردید. اینك بقیه این مقاله رادرزیر بنظرخوانندگان می‌رسانیم.

درمورد خلع سلاح هم وضع به همین ترتیب است. البته در طی سالهای قبل بارها کنفرانس‌های بزرگی برای خلع سلاح تشکیل شده است ولی منظور خلع سلاح نبوده بلکه می‌خواستند بدنیابگویند که ماماایل به خلع سلاح می‌باشیم. پیشنهادهائی که دراین کنفرانس‌ها مطرح میشد اغلب چنین بود که اگر طرف مقابل قبول میکرد پیشرفتی برای طرف پیشنهاددهنده محسوب میشد.

یك قدم بزرك برای حصول توافق درمورد خلع سلاح موافقت بایك منطقه بیطرف است که اخیرا از طرف جرج کنان هم پیشنهادشد ولی خیال نمی کنم که‌نظریات‌شوروی مبنی براینکه دراین منطقه بیطرف می‌بایست سلاح‌های اتمی وجود نداشته باشد چندان فایده‌ای‌ببخشد وبعقیده من اگر می‌خواهیم که چنین منطقه‌ای به‌حفظ صلح کمك کند میبایست ترتیبی بدهیم که در آن هیچ نوع سلاحی وجود نداشته باشد وهنگام بروزمخاصمات هم کاملا بیطرف بمانند معتقدم که این چنین منطقه که باید شامل سراسر آلمان- لهستان- چك- اسلواکی ومجارستان باشد.

این چنین وضعی موجب خواهد شد که ضروری بهردوطرف برسد زیرا شوروی باآزاد ساختن چند کشور اروپای شرقی وآمریکا هم بااز دست دادن چند پایگاه در اروپای غربی که ازخاك شوروی چندان دور نیست متضرر خواهند شد ولی هردوی این ضررها سودی برای بشریت خواهدبود.

دو منظره ازآینده

امید وترس، هردو می توانند درایجاد چنین توافقی مؤثر واقع شود. هم‌اکنون بشر چنان قدرت علمی دراختیار داردکه می‌تواند زندگی آینده خودرا بصورتی در آوردکه هرگز درتاریخ نظیرآن دیده نشده است. می‌توان فقررا بکلی ریشه‌کن ساخت، ترس از خطر را ازمیان برد وقوای خلاقه بشری را برای کارهای صحیح و مؤثر آزاد ساخت.

هنگامی‌که امید به آینده پیدا می‌کنم می‌بینم‌که افراد بشر و سیاستمداران بفکر رقابت‌های مسلحانه بین‌کشورها می‌خندند وآنرا احمقانه می‌پندارند وبیش از هرچیز برفاه وسعادت بشریت فکر می‌کنند وآنگاه منظرهٔ دیگری در مقابل چشمانم مجسم می‌شود: نابودی ناگهانی بشر- ویا اگر این چنین وصفی درحال حاضر مدتها بتاخیر افتاده است- وجود دشمنی شدید بین مردم کشورهای مختلف علم را می‌بینم- که باوجود همه ارزشی‌که فی‌النفسه دارد - بصورت یك آلت مرك در آمده وجوانان کوشش می کنند که‌بصورت قاتلین مؤثری درآیند. ومی‌بینم که هرروز مقدار بیشتری ازانرژی بشر متوجه فعالیت‌های بی‌نتیجه می‌شود تاآنکه سطح زندگی مردم بحداقل تنزل پیدا می‌کند وبالاخره متعصبین کشورهای‌مختلف بجان هم می‌افتند وخود و ناظرین این صحنه فجیع را از میان می برند.

بالاخره دنیا کدامیك ازاین‌دو منظره را انتخاب خواهد کرد؟ پایان

تجدید آگهی مناقصه

اداره‌حسابداری حساب‌عملیات مخصوص‌وزارت‌راه ساختمان بیکن‌و موتورخانه فرودگاه بوشهررا باشرایط‌زیر بمناقصه میگذارد

۱-فقط پیمانکارانی میتوانندرمناقصه شرکت نمایند که اسامی آنها درلیست‌درجه‌بندی وزارت‌راه مندرج باشد.

۲-داوطلبان‌شرکت درمناقصه بایدبامراجعه بدفتراداره مهندسی‌و ساختمان‌فرودگاه‌ها درمهرآباددرمقابل پرداخت‌دویست‌ریال‌اسنادومدارك مناقصه‌را دریافت‌دارند.

۳-پیشنهاددهندگان بایدمنتهی تاآخروقت اداری‌روزسوم بهمن‌ماه ۳۶ پیشنهاد خوددرادر پاکتی که‌درروی آنهاعبارت‌مربوط بمناقصه‌ساختمان بیکن‌وموتورخانه فرودگاه بوشهر نوشته باشد بدفتر اداره حسابداری عملیات‌مخصوص وزارت‌راه واقع درایستگاه راه‌آهن‌حوزه مدیریت کل اطاق‌شماره ۹۱ تسلیم نمایند. پیشنهادات‌واصله درساعت‌ده‌صبح روزشنبه ۳۶/۱۱/۵ درجلسه مناقصه که درساختمان‌جدیدفرودگاه مهرآباد تشکیل خواهدشدبازوخوانده‌میشود. حضور پیشنهاددهندگان‌درجلسه مناقصه آزاداست

۴-پیشنهاددهندگان بایدقبلامبلغ سی‌هزارریال که معادل ۵٪ کل کارمیباشدوجه نقدبحساب‌سپرده ۹۰۲ خزانه‌داریکل حساب‌عملیات‌مخصوص دربانکملی شعبه فردوسی‌پرداخت واعلامیه آنراضمیمه پیشنهادخودبنمایند ویااینکه‌معادل مبلغ‌مذکور تضمین‌بانك‌بسپارند. به‌پیشنهادات‌فاقدسپرده ترتیب‌داده نخواهدشد. همچنین‌چك وچك‌تضمین‌شده ووجه نقدکه ضمیمه پیشنهادباشد موردقبول نخواهدبود.

۵-پیشنهاددهندگان بایدکلیه‌اسناد ومدارك ونقشه‌های مربوطه‌را که قبول و امضاء کرده‌اند با اعلامیه بانك در پاکت (الف) وتخفیف پیشنهادی راکه باملاحظه کلیه جهات‌روی فهرست بها منظور نموده‌اند درپاکت(ب) قرارداده‌وپاکتهای‌فوق‌رابس‌ازلاك‌ومهر تسلیم‌دفتراداره نمایند

۶-هرپیشنهادی که طبق‌دستورات‌ومدارك مناقصه تهیه نشده‌باشدو یامقیدبشروط دیگری‌باشد بدون‌اعتبار تلقی‌خواهدشد.

۷-اگرپیشنهادی پذیرفته‌شودولیکن برنده‌مناقصه ازامضاء قرارداد خود داری کندسپرده‌او بنفع‌حساب‌عملیات‌مخصوص‌وزارت‌راه‌ضبط‌خواهدشد

۸-کلیه‌هزینه‌های مربوط بمناقصه ازقبیل‌مالیات وعوارض‌وهزینه درج‌آگهی‌وغیره بعهده‌برنده‌مناقصه میباشد. اداره‌دررد و یاقبول یك‌یاکلیه پیشنهادات‌مختاراست آ-۳۳۴۰۶ ۱-۳

رئیس‌حسابداری‌حساب‌عملیات‌مخصوص‌وزارت‌راه‌شریعتی

مسابقه کمك اقتصادی

بقیه ازصفحه هشتم

تا از نرمش و انعطاف پذیری سیاستمداران درزمینه کمکهابکاهند درحالیکه درآمریکا وزارت خارجه باید نسبت‌به‌عکس العملی نیز که گروههای معین تولیدکننده از خود نشان میدهند (مثلا تولیدکنندگان پنبه) توجه کند.

علاوه براینها چنانکه گزارش وزارت خارجه نشان میدهد اتحاد شوروی وکشورهای وابسته به‌آن دارای منابعی هستندکه آنهارا قادر میسازد برنامه کمك را ادامه دهندو حتی‌اگر کمك شوروی به‌کشورهای عقب‌مانده سالیانه بمبلغ یك میلیارد دلار نیز برسد، این مقدار کمتر ازیك درصد محصول سالیانه‌صنایع آینده شوروی و کشورهای وابسته به‌آن خواهدبود. مهندسین وسایر متخصصین شوروی‌که با شتاب تعدادآنها رو بافزایش‌میرود میتوانند پاسخ نیازمندیهای شوروی را درزمینه تعهدات کمك خارجی بدهند. بااین اصول برای کمك شوروی بکشورهای غیرکمونیست حدی وجود دارد واین حد از آن جهت‌است که منابع شوروی باید به نیازمندیهای مختلف دیگری نیز پاسخ دهد. شوروی متعهدشده است که طی‌برنامه وسیعی به‌کشورهای کمونیستی وبطورقابل ملاحظه ای به‌چین کمك کند وبرنامه‌های‌صنعتی خروشف درداخل کشوربه‌سرمایه‌گزاری سنگین‌نیازمنداست.سرانجام لازمه برآوردن آرزوی مردم شوروی برای سطح زندگی بهتری توسعه خانه‌سازی در شوروی است که‌دارای اهمیت زیاد است.

تبلیغ برای کمونیسم

طبعا کمك خارجی شوروی ازطرق گوناگون تبلیغات برای کمونیسم را همراه دارد ودرنظر دارد نفوذ کمونیسم‌را درکشورهائی‌که کمك رادریافت میدارند افزایش دهد. ازاینرو واشنگتن عقیده‌دارد که‌بهره کوششهای شوروی چیزی کمتر از نفوذ برتمایل سیاسی مردمی‌که در کشورهای عقب‌مانده آسیا، آفریقا وآمریکای جنوبی زندگی میکنند، نخواهدبود.

موفقیتهای شوروی درکشورهای مذکور ازآنجهت بوده‌است که‌مسکو قادر بوده‌است تصویر خودرابصورت کمك‌کننده سخاوتمندی رسم کند که فقط درپی کمك‌بکشورهائیست که‌کمتر خوشبخت هستند ودرمقابل نیز هیچ چشمداشتی ندارد.

این تصویر بخصوص از آنجهت اثربخش است که دربسیاری ازکشورها تصویر آمریکابعنوان کمك کننده ای رسم شده‌است که دروهله اول نگران خدمت بمنافع و هدفهای اقتصادی نظامی وسیاسی خود است هدفهائیکه بسیاری از مردمان کشورهای عقب‌افتاده به‌آن‌اطمینان ندارند.

علاوه بر اینها شوروی معمولا به‌بخش دولتی صنایع که در میان طبقه حاکمه کشورهای عقب‌مانده طرفدار دارد کمك‌میکند ولی‌آمریکا کمك خودرا باین بخش از صنایع محدود میسازد تافرصتهائیکه برای سرمایه‌گذاری درصنایع خصوصی وجود دارد ازدست نرود وبسیاری‌از افراد طبقه حاکمه کشورهای عقب مانده این سرمایه‌گذاری را استثمار خارجی میدانند.

گزارش وزارت امور خارجه آمریکا درباره موفقیتهای کمك خارجی شوروی درکشورهای توسعه نیافته درعین‌حال متوجه این هدف است که‌اگر کنگره آمریکا برای مقابله باشوروی بودجه زیادتری بدست‌آورد. آیا وزارت خارجه‌باین هدف خواهد رسید یانه موضوعی است که باید منتظر آن‌بود.

قلب مجروح

یکدختر۲۲ ساله انگلیسی بنام «شرلی‌هلمس»که از بدو تولدحفره‌ای در قلب اووجود داشته دراین هفته بامعشوق ایتالیائی خودکه سرباز ۲۳ ساله‌ای بنام «جیولیوکامپارانی» است ازدواج خواهدکرد.

این دونفر تابستان امسال دریکی از ییلاقات ایتالیا باهم آشنا شدند وپس‌از آن عشق شدیدی بین آنهابوجود آمد.

قراربود «شرلی» برای ازدواج با«جیولیو» بوسیله هواپیما عازم ایتالیا شود اما پزشکان نظردادند باحفره‌ای‌که درقلب او وجود دارد پرواز باهواپیما بطور قطع منجر بمرك اوخواهد شد واکنون این دختر انگلیسی باقلبی‌که قسمتی ازآنرا طبیعت ازاو گرفته وبقیه آن متعلق به محبوبش میباشد درانتظار همسر آینده خویش دقیقه شماری‌میکند. مقامات نظامی ایتالیا بامرخصی «جیولیو» و مسافرت اوبانگلستان برای انجام این ازدواج موافقت کرده‌اند.

O.P.I. Brand Condor

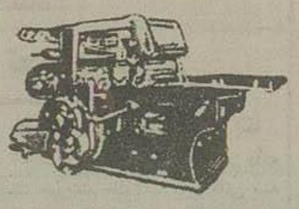

ماشین‌چاپ،جعبه‌سازی
صحافی کتاب، برش‌و
همچنین حرف‌ریزی‌و
کلیه‌ملزومات‌چاپخانه،
چاپ‌سربی،چاپ‌زینکی
افست ،گراور توپیلات ومرکب
چاپ های یکرنك و چند رنك

THE OSAKA PRINTING INK MFG CO., LTD
31 1 chome Kawara-machi Higashi ku Osaka Japan
Cable Address INKCOLOUR

آ-۳۳۷۵۲ -۱- «کانون طوطی»

از مهندس طباطبائی خبرنگار اعزامی ما بقاهره

در کنفرانس قاهره چه گذشت؟

هیئت نمایندگی شوروی بهترین وجهی میتوانست نظر آنها را درکنفرانس تأمین کند

-۴-

هیئت نمایندگی اتحاد جماهیر شوروی ازبیست‌وچندنفرعضو تشکیل میشدو بلاتردیداز بزرگترین هیئتهائی بود که درقاهره حضور بهمرسانده بودند از این بیست و چندنفر، پنج نفرشان روس‌و بقیه‌ظاهرا نمایندگان جمهوریهای آسیای مرکزی وماوراءقفقازشوروی بودند.ازاین‌عده یك نفر (ازتاجیکستان) فارسی‌را خوب‌حرف‌میزد- چندنفرشان‌ترکی بلدبودند و اکثرشان بعربی بخوبی تکلم میکردند. بین‌آنها یکنفرشان معمم‌بودو مفتی‌خوانده‌میشدوسه نفرزن‌هم بین‌آنهادیده میشدند

بنابراین‌هیئت نمایندگی‌شوروی باکمال دقت ومهارت ورعایت‌محیط انتخاب‌شده‌بودند

هیئت نمایندگی‌شوروی بادوستان خودازسایر کشورهای کمونیستی وحتی باهیئتهای نمایندگی برخی‌ازکشورهای‌غیرکمونیست ازقبیل‌هیئت نمایندگی‌ژاپون باکمال‌محبت ومهربانی برخوردمیکردندولی‌نسبت بکسانی که نمیشناختند یاآنهارا ازدوستان خود نمیدانستند سرد وبی‌اعتنا بودند.

شورویها دائما باهیئتهای‌نمایندگی‌سایرکشور های کمونیستی‌وبعضی ازکشورهای غیرکمونیست درتماس علنی بودندوکاملا معلوم‌بود،دوستان خوددرادرکارهایشان هدایت‌وراهنمائی میکنند

ازطرف دیگرتماس‌هیئت نمایندگی شوروی‌باسفیرواعضای سفارت کبرای‌شوروی درقاهره‌نیز تقریبادائمی وعلنی بودوسفیرشوروی‌واعضای سفارت‌شوروی‌مکرر بمهمانخانه سیرامیس محل‌اقامت هیئت نمایندگی خودمیآمدند ودرضیافت شامی هم‌که‌ازطرف هیئت‌نمایندگی‌شوروی‌داده شدودرآن‌فقط عده‌ای‌معین دعوت داشتند سفیرشوروی وبعضی‌ازاعضای سفارت حضور داشتند همچنین پس ازایراد اولین نطق ازطرف هیئت نمایندگی‌شوروی درکنفرانس-سفارت‌کبرای شوروی درمحل‌سفارت یك مصاحبه مطبوعاتی ترتیب داده واز عده‌ای ازنمایندگان سایر کشورها وازمخبرین جراید برای حضور درآن دعوتی بعمل‌آورد.

بطورخلاصه شورویها بقاهره هیئتی‌اعزام‌داشته بودند که به‌بهترین وجهی میتوانست نظرآنها رادرکنفرانس‌تامین بکند واین‌هیئت‌اصراری نداشت‌ازاینکه نشان بدهدبادولت خوددرتماس‌دائمیست وهمچنین باهیئتهای نمایندگی سایر کشورهای کمونیست وهمچنین بعضی ازکشور های‌غیر کمونیست همکاری‌بسیارنزدیك‌دارد

شورویها ازچندلحاظ برای‌کنفرانس قاهره اهمیت فراوان قائل بودند:

اولاشورویها اجتماع‌قاهره‌را برای خود موفقیتی بحساب‌میآوردند ومیخواستندرقاهره ثابت‌بکنند که‌اگردولتهای آسیائی‌وآفریقائی‌آنها راپیاندونك‌راه‌ندادندملل‌آسیائی وآفریقائی‌مقدم‌آنهارا درقاهره‌گرامی شمرده‌اند.

ثانیا کنفرانس قاهره وسیله‌ای‌بود برای‌اینکه شورویها کوشش بکنند براقتصادیات آسیاوآفریقامسلط‌بشوند. اولین نطق‌نماینده‌شوروی درکنفرانس،درباره‌اموراقتصادی کشورآسیا وآفریقابودوضمن‌آن‌ناطق متذکرشدهرمیزان اعتباریا کمك‌فنی‌که‌هریك از کشورهای آسیائی و آفریقائی‌احتیاج‌داشته باشند شوروی‌آنرابدون‌هیچ‌گونه‌قیدوشرطی در-اختیار کشورمربوطه خواهدگذاشت.

لازم‌بتذکرنیست که نماینده‌شوروی‌ضمنامدعی‌شدهرکمکی که‌ازطرف کشورهای‌غربی‌بآسیاوآفریقابشودبرای‌مانعت‌ازپیشرفت‌وترقی‌اقتصادی کشورهای‌عقب‌افتاده این‌دوقاره‌است! البته‌ازطرف‌دیگر درمقابل‌سئوالی که‌ازطرف‌یکی‌ازنمایندگان «غنا» درکمیته‌سیاسی‌ازشوروی شدمبنی بر اینکه‌میزان‌کمکی که‌شوروی مثلابرای«غنا» درنظر گرفته‌است وممکن است‌دراختیار آنکشوربگذارد درچه‌حدود خواهدبودنمایندگان‌شوروی سکوت اختیار کردند و شایدهم ازپرحرفی آن نماینده زیاد خوششان نیامد.

ثالثا شورویها بوسیله کنفرانس قاهره می‌خواستندسعی کنندجوانان آسیائی‌وافریقائی‌رازیرنفوذ خودبیاورندو بهمین دلیل‌هم پیشنهاد کردند فستیوالهائی‌ازجوانان کشورهای‌آسیائی وآفریقائی‌ترتیب‌داده شودوبسر واضح‌است‌چنانچه باین‌پیشنهادترتیب اثرداده شودروزی‌فستیوال‌جوانان آسیائی‌مثلادرسمرقندیابخارا تشکیل خواهدشد.

اغلب‌دیده شده‌است که برای‌آگاه نمودن عده‌زیادی ازطرف های معامله‌شخود ازیك امرمهم یاپیشنهاد فوق‌العاده یاابلاغ‌نرخ جدیدی وقت‌شما به ماشین کردن چندین نامه گرفته‌شده وبه‌پست‌نرسیده اید. ولی‌فقط باماشین کردن یك‌نامه کافی است که بادوپلی‌کانور پلنتوگراف کم‌خرج الکلی ساخت سوئد درهرمن‌چندوقیقه سیصدنامه بهررنگی که بخواهند آماده‌نموده وهمان‌لحظه پست نمائید

PLENTOGRAF
پلنتوگراف بدون استنسیل - بدون مرکب وبدون لکه کاربکند
نماینده انحصاری
شرکت ایران‌وسوئد خیابان سوم اسفندتلفن ۵۶۷۶۱
22 جی
آ- ۳۳۷۶۲

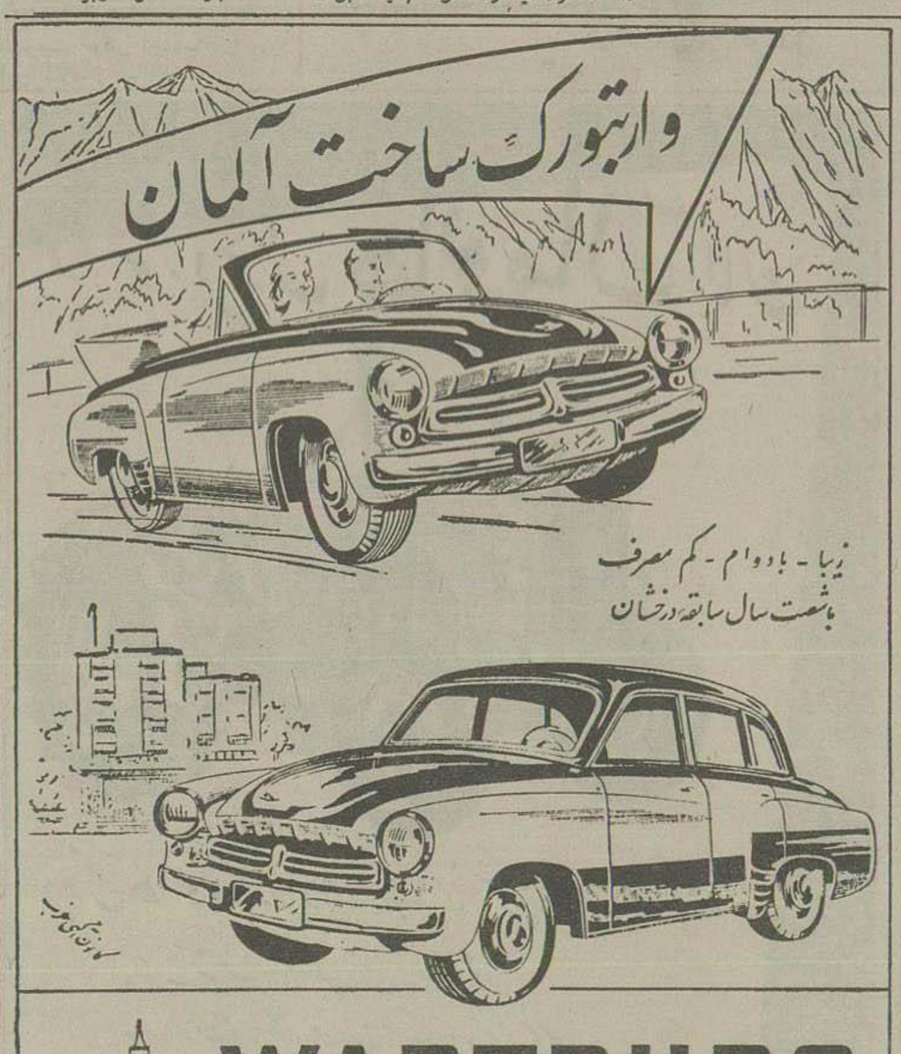

آ-۳۳۷۷۸

۳۶۷ — بر باد رفته

-چقدر این بیچاره‌ها دراینمدت کوتاه لاغره شده‌اند؛ ببینم‌جونی،آیا بآنها بقدو کافی غذا میدهی؟ خدامیداند، منکه بقدر کافی پول غذادراختیار تومیگذارم تاهرچه میخواهند بآنها بدهی وچاقشان کنی .آن‌آردو گوشت خوك‌تنها درماه گذشته برای‌من‌سی‌دلارخرج برداشت مگراین‌غذاها رابآنها نمیدهی؟

بدون‌اینکه منتظرجواب بشود داخل مطبخ فلاکت‌زده آنهاشدو نگاهی باطراف کرد زن‌فربه زشت‌روئی که بروی اجاق‌مخروبه‌ای‌خم‌شده‌بود رویش رابر گرداندوسرش‌رابنشانه خوش آمد بطرف اسکارلت تکان‌داد. دیگی بر روی‌آن‌میجوشیدودرداخلش ماده‌سیاهی شبیه به نخودسیاه درداخل طبخ بود.اسکارلت‌میدانست که جونی بااین‌زن باهم‌زندگی میکنند ولی خودرا بتغافل‌زد دیدکه بجزهمان‌آش نخود وظرفی از پوره ذرت چیز دیگری بروی‌بار نیست

-چیزدیگری‌جز اینها برای‌کارگران نپختید؟

-نه‌خانوم!

-گوشت‌خوك‌یاگوسفندی‌در آن نینداختید؟

-نه‌خانوم؟

-چطور؟ میخواهیدهمین آش بدون‌گوشت‌رابکارگران بدهید؟دراینها که قوتی نیست ؟چرا گوشت‌اضافه نکردید؟

-برای اینکه‌ارباب‌جونی‌میگه اینا گوشت لازم ندارن!

-نخیرلازم‌دارند.خوارو باررامعمولا کجا نگاه‌میدارید؟

زن سیاه‌پوست باچشمان‌ترسیده نگاه‌بسمت کنجه‌ای که‌درآنجابودکرد واسکارلت باقدم های ثابت نزدیك‌رفته‌درآنرااز هم‌گشود. یك‌بشکه مملو از آرد ذرت‌آنجا بود سمت دیگر کیسه ای‌از آرد گندم ظرفی‌مملو ازقهوه کمی شکر ،کوزه‌ای ازشیره‌قند،ودوران‌خوك یکی‌از رانها پخته وقابل استفاده بود. قسمتی از آنهم بریده‌شده بود اسکارلت با عصبانیت نگاهی بجونی کردواوهم باخونسردی نگاه‌غضبناکش‌را جواب‌داد.

-آن‌پنج کیسه آردی که‌هفته پیش فرستادم چه کردی ؟ آن کیسه‌شکروقهوه کجاست؟ مگر من پنج ران‌خوك‌وده رطل‌گوشت گوسفند نفرستادم ؟وخدامیداند چند بوشل سیب زمینی‌هندی وسیب‌زمینی‌معمولی ،اینها کجاست؟ توهمه‌آنهارادرعرض یکهفته‌مصرف کردی؟ حتماتو آنهارا فروختی؟ دزد ! پست‌فطرت !خوارو باری‌را که‌من برای کارگران‌میخرم تومیفروشی پولش را در جیب میگذاری وآنوقت باین بدبخت های‌بیچاره‌آش‌نخودمیدهی! پس‌بیدلیل نیست که این بیچاره ها اینقدر لاغروزرد وبینواهستند .زود از اینجابرو گمشو!

وباعصبانیت ازمطبخ بیرون‌آمد.

نگاهی بیکی‌ازآن‌محکومین کرد.

-تو...آقا.. باتوهستم! بلندشو بیااینجا!

-کارگرمحکوم‌ازجابرخاست وباسختی‌و بیحالی بطرفش آمد زنجیر بپایش بود وصدامیکردو هانطورکه چندقدم برداشت دید که ازمحل بستن‌قلاده زخم‌شده‌خون‌میرزد.

اطلاعات اقتصادی

مسائل روز

خط آهن ایران و ترکیه

اتصال راه آهن ایران براه آهن ترکیه از روز جمعه در کمیته اقتصادی پیمان بغداد در آنکارا مورد بحث قرار میگیرد و احتمال زیاد میرود که روی طرح قطعی این پروژه مفید این بار توافق شود.

بموجب برنامه هائی که قبلا طرح شده بود قرار بود که راه آهن های دو کشور در سال ۱۹۶۰ بیکدیگر متصل شود و با مذاکراتی که در چند روزه اخیر در تهران صورت گرفته و با مذاکرات قبلی و وعده های کمك آمریکا و انگلیس انتظار زیاد میرود که اجرای این پروژه تسریع شود.

با اتصال راه آهن ایران براه آهن ترکیه ـ ایران بشبکه راه آهن سراسر اروپا متصل میشود و می توان گفت که خط ترانزیتی ترکیه در حقیقت پس از اتصال این خط افتتاح خواهد شد و کالا های صادراتی ایران از راه مطمئن و بسیار نزدیکتری باروپای شرقی و غربی حمل خواهد گردید و این امر هم بنفع ترکیه و هم بنفع ایران خواهد بود زیرا از یکطرف باعث میشود که کالاهای ایران با قیمت های ارزانتر به اروپا و امریکا عرضه شود و از طرف دیگر دولت ترکیه نیز میتواند از محل کرایه حمل کالاهای ایران مقدار قابل توجهی ارز که فعلا در ترکیه کمیاب است تحصیل کند. اما البته مشروط به آنکه اشکالات ارزی مربوط باین امر از میان برود و تسهیلات لازم برای کمپانی های ایرانی فراهم شود و از این گذشته در نرخ حمل کالا نیز تخفیفاتی برای ایران قائل شوند.

از این گذشته اتصال این راه موجب خواهد شد که سیاحان اروپائی به مراتب بیش از گذشته بایران جلب شوند و هم از راه صادرات نامرئی و هم از راه صادرات عادی ـ استانهای غربی و شمال غربی کشور آباد شود و امیدواریم که در همین ضمن برای اتصال راه آهن ایران براه آهن پاکستان و شبه قاره هند نیز اقدام شود تا بار دیگر «جاده ابریشم» احیا گردد و شهرهای نیم مرده جنوب شرقی مجددا روح و حیاتی پیدا کنند.

مهدی بهره مند

بیمه

صدور دفتر چه بیمه کارمندان دولت

صدور دفتر چه های بیمه کارمندان بیمه نشده وزارت خانه ها و سازمانهای دولتی در تهران توسط شرکت بیمه ایران ادامه دارد و هر روز بین ۵۰ تا ۷۰ نفر از کارمندان دولت به شرکت بیمه مراجعه و بعد از آزمایش های پزشکی دفترچه بیمه دریافت می دارند و تاکنون در حدود هزار و هشتصد نفر از کارمندان دولت دفتر چه بیمه دریافت داشته اند.

تغییراتی که در قانون بیمه داده شده

در لایحه مربوط به بیمه کارمندان دولت و خانواده آنها که در کمیسیون مربوط مجلس شورایملی مطرح است تغییراتی جزئی داده شده است.

امروز اطلاع حاصل شد که این تغییرات بیشتر مربوط به وضع و طرز بیمه بازنشستگان و ترتیب پرداخت حق بیمه و استفاده از مزایای بیمه بوده است.

بقرار اطلاع تغییری که در این طرح داده شده بنفع بازنشستگان بوده است.

بازار تهران

صدور کتیرا و زدو با تنظیم قرارداد ایران و فرانسه شروع خواهد شد

امروز بازار تهران جریان داشت نرخ بهره پس از تنزل چند روز اخیر ثابت ماند در مورد دو برابر شدن بهای تمبر سفته ها یکی از تجار عقیده داشت که این اضافه تمبر گرچه برای یك نیت خیر و جمعیت خیرخواهانه میباشد ولی ممکن است ایجاد اشکالاتی کند زیرا تجار چند برابر پول نقد خود بمناسبت کمی پول باسفته معامله میکنند و این پول را بحساب خرید کسبه جزء میگذارند و در حقیقت تامین این اعتبار بعهده کسبه جزء خواهد بود زیرا تاجر و بازرگانان دست اول بهیچ طرفی بقی زیر بار این پول نمیرود. یکی از تجار دیگر عقیده داشت که برای آنکه پول از مستطیع اخذ شود میتوانند از کارت بازرگانی دریافت

بازار کتیرا رو بسستی میرود. خرید شورویها نزدیك باتمام است و احتمالا تا چند روز دیگر مظنه ها پائین میآید در چند روز اخیر جنس زیاد عرضه شده قرارداد اخیر ایران و فرانسه برای کتیرا مفید خواهد بود در سال جاری بمناسبت روشن نبودن وضع تجاری ایران و فرانسه کتیرا بفرانسه صادر نشد و اما تنظیم قرارداد احتمال میرود که مقدار کتیرا و زدوی مورد احتیاج فرانسه بزودی صادر شود بازار پسته کاکان ساکت است مظنه ها در امریکا از مظنه قبل از ماه ژانویه هم کمتر شده قیمت پسته باب امریکا کیلوئی ۷۴ ریال میباشد. در امریکا تنی ۱۰۰۰ دلار خریدار دارد این قیمت ها تقریبا باهم مساوی است اما با تنزل کم در ایران یا ترقی جزئی در امریکا صادرات پسته افزایش خواهد یافت پسته در ارو پاجز فرانسه بازار ندارد و این کشور هم بمقدار ناچیزی در سال جنس میخرد. برای رونق آن در ارو پا بسرمایه زیاد و تبلیغ وسیع احتیاج هست که شرکت های ما از عهده آن بر نمیآیند. بازار شیشه خارجی ساکت و شیشه داخلی بدنیست علت اساسی آن تخفیف قیمت شیشه داخلی است قیمت شیشه ۲ میلیمتری خارجی بین متری ۸۰ تا ۸۳ ریال شیشه داخلی با احتساب تخفیف کارخانه به متری ۷۳ ریال میرسد شیشه ۳ میلیمتری داخلی متری ۱۲۰ تا ۱۲۵ ریال میباشد مظنه شیشه های ۴ و ۶ میلیمتری تغییری نداشت بازار زروسیم بدنیست نقره پائین آمد. مظنه قران قدیم ۹۶ ریال و قران جدید ۲۲ ریال معامله شد. از میان مسکوکات ده مناتی بازار خوبی دارد.

خرما

مخالفت با تاسیس کنسرسیوم

کمیسیون مامور رسیدگی به ـ موضوع کنسرسیوم خرما این هفته هم مانند هفته گذشته جلسه خود را تشکیل نداد و بدنبال این جریان اطلاع رسید که عده ای از تولید ـ کنندگان خرما مخالفت خود را با تشکیل کنسرسیوم ابراز داشته و گفته اند که تشکیل کنسرسیوم خرما باعراق باعث خواهد شد که رقابت در این کار از بین رفته و ایران نتواند آنطور که باید بازار خویش را در آینده در دست داشته باشد و بهمین علت ممکن است این پیشنهاد قبل از آنکه بشورایعالی اقتصاد برود رد شود و نیز امروز اطلاع حاصل شد که دولت عراق طرز تشکیلات خرمای خود را برای دولت ایران ارسال نموده تا در هنگام تدوین مقررات مربوط بخرما درصورت تمایل از آن استفاده شود.

شهرستانها

کمی اعتبار و بی پولی

بواسطه کمی اعتبار بازرگانان و کم پولی در بازار شهرستان کرمانشاه در این هفته بازار کالاهای صادراتی از قبیل پشم و کتیرای سفید راکد و کتیرای ارمه بر واقسام دیگر کتیرا بهتر از ماه گذشته بود و بازار کالاهای خشکبار رونقی نداشت.

حبوبات و غلات در حال وقفه و بدون خریدار بود فقط مقداری سیب خالی و لوبیای لشگری درهم و سرت شده معامله و از طریق خسروی به بین ـ النهرین صادر شد و همچنین مقداری برگه تیزابی و برگه آفتابی و کشمش تیزابی بخارج صادر گردید.

بازار واردات مانند ماه پیش ترقی و تنزلی نداشت.

صدور پسته و مغز بادام

صادرات یکماهه اخیر کرمانشاه عبارت بود از سیب زمینی ـ لوبیا ـ کشمش ـ برگه زردآلو ـ پسته و مغز بادام و گردو و مغز گردو ـ تخم هندوانه ـ حنا ـ سقز ـ پوست بز و فرش و غیره بارزش ۱۸٫۱۷۵٫۰۰۰ ریال.

ضمنا ارزش کالاهای وارداتی که عبارت از چای سیاه ـ سیمان ـ قراضه مس و لاستیك فرسوده و ماشین آلات حفاری بوده ۵۴۵۰٫۰۰۰ ریال بالغ شده است.

تجارت خارجی

روابط بازرگانی ایران و آمریکا

آقای وزیر بازرگانی دستور داده است صورت مبادلات بازرگانی سه ساله اخیر ایران و آمریکا را دقیقا تهیه کرده و برای وی ارسال نمایند.

مقامات مطلع چنین اظهار عقیده مینمایند که احتمال میرود در جریان اقامت آقای دالس در تهران روابط بازرگانی دو کشور مطرح شود باین جهت این اطلاعات در جریان مذاکرات مورد استفاده قرار خواهد گرفت.

ارائه طریق بوزارت بازرگانی برای حمایت صنایع داخلی

امروز اطلاع حاصل شد که ظرف دو روز اخیر ناگهان تعداد زیادی پیشنهاد از طرف صاحبان صنایع داخلی برای نشان دادن طرق حمایت از صنایع بوزارت بازرگانی واصل شده است.

در این نامه ها پیشنهادهای مختلفی مطرح شد که بطور خلاصه میتوان آنچه را که تاکنون رسیده به سه دسته تقسیم کرد.

اول حمایت از طریق ازدیاد سود بازرگانی دوم ـ حمایت بوسیله ممنوعیت ورود کالاهائی که مشابه آنها در داخله تولید میشود سوم ـ ممنوعیت موقتی (چندساله) ورود این کالاها.

صنایع

پیشنهاد کمپانیهای آلمانی ـ آمریکائی فرانسوی و لهستانی برای ساختن کارخانه قند مشهد ـ مطالعات روی این پیشنهادها شروع شده است

امروز آقای سناتور مؤید ثابتی رئیس هیئت مدیره شرکت «ثابت» که تاسیس یك کارخانه هزار و پانصد تنی قند را در مشهد بعهده گرفته است در مورد تاسیس کارخانه و تاریخ بهره برداری آن اظهار داشت:

تاکنون از طرف امریکائی ها و فرانسوی ها و لهستانی ها و دو کمپانی آلمانی پیشنهاد فروش کارخانه قند به شرکت واصل شده و در جلساتی که در وزارت صنایع و معادن تشکیل می شود این پیشنهادها از لحاظ مشخصات فنی و شرایط تحویل و مدت استهلاك بهای آن مورد بررسی قرار میگیرد.

از بین پیشنهادهائی که تاکنون دریافت شده شرایط کمپانی های آلمانی مناسب تر و مدت پرداخت اقساط آن نیز طولانی تر بوده است و از طرفی ماشین آلات آلمانی اطمینان بخش تر از سایرین می باشد.

تا چندی دیگر نمایندگان کمپانی لهستانی نیز برای مذاکره بامقامات شرکت بایران وارد خواهند شد. تا یك هفته دیگر مطالعه پیشنهادها پایان خواهد یافت و مقدمات امضای قرارداد خرید ماشین آلات کارخانه فراهم خواهد گردید.

وی سپس گفت از تاریخ امضای قرارداد در مدت شانزده ماه کلیه ماشین آلات کارخانه وارد ایران خواهد شد و بعد از دو سال کارخانه شروع به بهره برداری آزمایشی خواهد نمود.

اجازه تاسیس کارخانه تصفیه شکر خوزستان صادر شد

وزارت صنایع و معادن با صدور اجازه تاسیس کارخانه تصفیه شکر و قند سازی بنام «شرکت سهامی تصفیه شکر» که در اهواز نصب می شود موافقت نمود.

مقدمات نصب ماشین آلات این کارخانه فراهم شده است.

غیراز کارخانه مزبور از طرف وزارت صنایع و معادن با تاسیس کارخانه شرکت سهامی اشعه برای نصب قطعات اتوموبیل و شرکت تجارتی و صنعتی دیوا برای پیراهن دوزی و حاجی سید محمد کازرونی برای یخسازی و کارگاه آهنکار برای تهیه لوازم مرغداری موافقت شده است.

بانك ها

افزایش موجودی صندوق پس انداز

بانك ملی اطلاع میدهد موجودی کل حسابهای پس انداز در پایان آذرماه ۳۶ بالغ بر ۳٫۹۴۰٫۱۶۳٫۵۶۴ ریال بوده و این مبلغ نسبت بجمع کل موجودی های پس انداز در آخر آبان مبلغ ۸۴٫۱۷۷٫۹۲۸ ریال فزونی نشان داده و نسبت بموجودی آذرماه سال گذشته که ۳٫۴۱۳٫۷۷۱٫۹۶۶ ریال بوده مبلغ ۵۲۶٫۳۹۱٫۵۹۷ ریال افزایش حاصل نموده است.

پیشنهاد بانك کشاورزی درمورد شرکت های تعاونی روستائی

بانك کشاورزی پیشنهاد کرده است که از دخالت در تاسیس و نظارت بر شرکت های تعاونی تولید و مصرف روستائی بر کنار مانده و فقط به توسعه و افزایش قدرت عمل صندوقهای تعاون روستائی مشغول شود و به آنها اعتبار بدهد.

بانك کشاورزی در این باره به آنها توضیح داده است که تجارب حاصل از مساعی شعب بانك در مورد شرکت های تعاونی مصرف و تولید و ماشین آلات نشان داد که باوجود استقبال کشاورزان در مشارکت این نوع شرکت ها و صندوقها و شرکت های تعاونی و مصرف و تولید و ماشین آلات اهتمامات خیلی زیادتر و زمان بیشتر و شرایط اجتماعی و اقتصادی خیلی عمیق تری لازم است تا بتوان ادعا نمود که وجود چنین شرکت های تعاونی حقیقتا برای هدف تشکیل آنها که رفاه شرکاء و استفاده معنوی و مادی از وجود آنها است عملی می شود و با اینکه تا پایان سال ۳۵ تعداد شرکاء این شرکت ها به ۱۴۳۱۰ نفر بالغ شد چنانکه تعهدات سازمان برنامه که تا پایان سال ۳۵ـ۴۰ میلیون ریال است (جمع کل تعهدات این کار ۳۰۰ میلیون است) بیشتر شود امیدواری به پیشرفت این شرکت هم بیشتر خواهد شد. بالاخره بانك اطلاع میدهد که با کمك های بانك ۲۰ شرکت تعاونی بوجود آمده است.

خلاصه وضعیت بانك بازرگانی در سه ماهه سوم سال

امروز خلاصه وضعیت سه ماهه سوم بانك بازرگانی درسال جاری انتشار یافت.

متون دارائی این خلاصه وضعیت حاکی است که وجوه موجود در صندوق بانك بالغ بر ۱۵۲٫۴۴۹٫۸۶۸ ریال و وجوه بانك درسایر بانکها ۳۷۶٫۱۰۳٫۵۴۶ ریال است.

براتهای نزولی بانك ۵۶۱٫۲۸۶٫۹۴۹ ریال و براتهای خریداری شده ۱۲۳٫۷۹۳٫۱۸۸ ریال بوده است.

خلاصه آنکه جمع این اقلام و سایر اقلام دارائی بانك که عبارت از بدهی بدهکاران و مشارکت و اثاثیه بانك است بالغ بر ۱٫۵۶۶٫۴۱۸٫۹۳۰٫۱۰ ریال می شود.

ستون بدهی

ستون بدهی بانك حاکی است که سرمایه ثبت شده بانك ۲۰۰ میلیون ریال است که ۱۰۰ میلیون ریال آن تعهد گردیده است.

اندوخته احتیاطی بانك ۷٫۷۰۰٫۰۰۰ ریال و سپرده های ثابت مردم به بانك ۹۷٫۷۷۳٫۹۹۷ ریال و طلب بانکهای دیگر از بانك بازرگانی ۱۹۸٫۵۹۱٫۹۷۸ ریال است.

و نیز اشخاص در حسابهای جاری خود در آخر سه ماه مزبور در بانك بازرگانی ۸۲۸٫۶۶۴٫۲۱۶ ریال پول داشته اند.

بانك بازار ۸۰ میلیون ریال پرداخت کرده است

شعبه بازار بانك ملی تاکنون بالغ بر ۸۰ میلیون ریال از محل پشتوانه اسکناس پرداخت نموده و بطوریکه یکی از مقامات بانك مزبور اظهار میداشت پرداخت این پول در وضع بانکی تجار نیز موثر واقع شده و در بازار تحرك بیشتری بوجود آورده است.

اراضی

انتشار نقشه جاده سوم و زمینهای کنار جاده

بازار اراضی در این هفته بهتر شد حجم معاملات افزایش یافت علت اساسی این امر خوبی هوا و کمی هم زیاد شدن پول در بازار است

عباس آباد ـ بورس عباس آباد در این هفته نوسانات زیادی داشت علت آن انتشار چندین نقشه از جاده سوم بود ولی تغییرات جاده سوم دقیق و روشن نبود و بهمین جهت فعلا خریداران و فروشندگان منتظر انتشار نقشه شهرداری هستند. همین نقشه ها برروی قطعاتی که بر جاده سوم نیستند تاثیر داشت و فروشنده بیش از هفته قبل بود و بازار عباس آباد گرم تر شد.

زمینهای قرعه کشی ۳۰۰ متری از ۱۴ تا ۲۰ هزار تومان قیمت داشت و معامله در این قطعات زیادتر از دیگر قطعات بود.

یوسف آباد و کرج ـ زمینهای یوسف آباد بخصوص منطقه ندیدو همچنین جاده شمالی و جنوبی کرج وضع بهتری از هفته های قبل داشت درزمینهای ندید یوسف آباد ترقی جزئی دیده میشد زمینهای ارزان قیمت این نواحی بهتر خریدار دارد

نارمك ـ زمینهای نارمك و تهران نو در این هفته وضع بهتری از هفته پیش داشت در نارمك روی قطعات ارزان قیمت بیشتر معامله میشد حداقل قیمت زمینهای نارمك متری ۱۵ تا ۱۶ تومان بود.

زمینهای تجارتی ارزان قیمت بازار خوبی دارند و وضع باغ فیض گرمتر از هفته قبل بود.

اخبار خارجی

افزایش صادرات انگلیس

لندن ـ آسوشیتدپرس ـ دیروز وزارت بازرگانی انگلیس اعلام کرد که آمار موقتی نشان میدهد که صادرات انگلستان در سال ۱۹۵۷ نسبت بسال قبل از آن پنج درصد ترقی کرده است. ارزش کل صادرات انگلیس معادل ۳۳۲۶ میلیون لیره استرلینك یعنی ۹۳۰۴ میلیون دلار یعنی ۱۵۴ میلیون لیره استرلینك (۴۳۱ میلیون دلار) بیشتر از صادرات سال ۱۹۵۶ بوده است.

ارزهای واردات کل درسال ۱۹۵۷ درحدود ۴۰۷۹ میلیون لیره استرلینك یعنی ۱۱٫۴۲۱ میلیون دلار بوده است.

وین ـ آسوشیتدپرس ـ محصول نفت خام اتریش درسال ۱۹۵۷ معادل ۳۰۰۷٫۳۲۵ تن بود یعنی در حدود ۸ درصد کمتر از محصول سال قبل از آن محصول گاز طبیعی درحدود ۷۴۵٫۷۰۰٫۰۰۰ متر مکعب بود. علت تنزل در تولید نفت خام خشك شدن چاههای نفت واقع در شرق و شمال شرقی اتریش است.

نرخ ارز

بازار ارز کماکان ساکت است.

نرخ ارز در بازار آزاد تا ظهر روز سه شنبه بشرح زیر بود:

دلار تلگرافی ۷۸ ریال پستی ۷۷٫۷۰ ریال لیره تلگرافی ۲۱۷ ریال لیره پستی ۲۱۶٫۵۰ ریال مارك آلمانی ۱۸٫۳۰ ریال فرانك فرانسوی ۱۶۸ ریال فرانك سویسی تلگرافی ۱۸٫۲۵ ریال فرانك سویسی پستی ۱۸٫۲۰ روپیه هندوستان ۱۴٫۴۵ ریال روپیه پاکستانی ۱۰٫۱۵ ریال

آقایان مهندسین راه و ساختمان

کارخانهٔ صنیع

حاضر بهمه گونه همکاری برای کارهای ساختمانی، سدسازی، پل، سقف انبار فلزی و درب و پنجره پروفیله میباشد.

پله و نرده های بدون فروشگاه فردوسی

ساخت کارخانهٔ صنیع

خیابان روزولت اول خیابان صنیع الدوله تلفن ۶۹۷۰۴ میباشد

آگهی تاسیس شرکت

اخیرا شرکتی بنام شرکت سهامی روشنائی اتحاد مراغه باسرمایه پنج میلیون ریال منقسم بهزار ریال از طرف اهالی شهر تاسیس و حسابی بشماره ۱۲۲۳ در بانك ملی مراغه افتتاح علاقه مندان میتوانند تا ۱۵ بهمن ۱۳۳۶ باپرداخت ثلث سهم تقبلی خود به حساب فوق دارای یك امتیاز برق برایگان بشوند

هیئت موسسین شرکت سهامی روشنائی اتحاد مراغه

آ ۳۳۷۲۰

دعوت نامه مجمع عمومی فوق العاده شرکت

جلسه مجمع عمومی بطور فوق العاده صاحبان سهام شرکت اتوعدل از کلیه سهامداران شرکت دعوت میشود در تاریخ پنجشنبه ۲۸ ر ۱۰ ر ۳۶ ساعت چهار بعدازظهر در محل شرکت واقع در چهارراه کمرك امیریه حضور بهم ـ رسانند دستور جلسه تغییر هیئت مدیره شرکت

شرکت سهامی اتوعدل

آ ـ ۲۳۷۲۹

تراکتور دیزل هانوماك آلمان

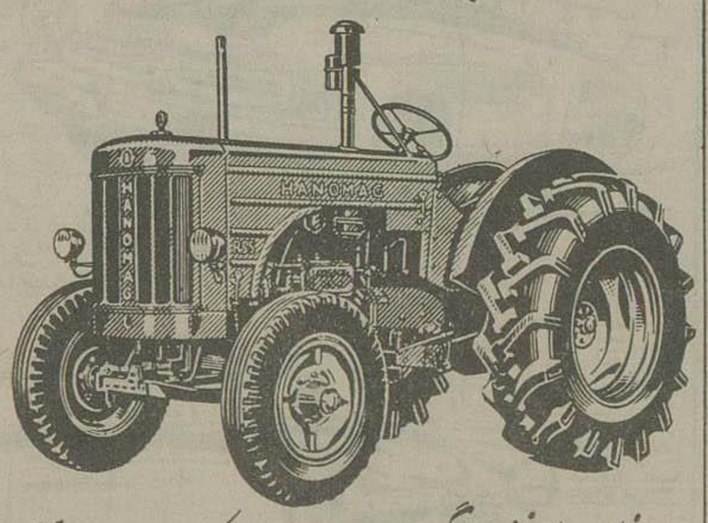

دیزل هانوماك ۵۵ اسب چرخ لاستیکی چهار سیلندر پنج دنده با قفل کاردان

• قدرت کشش خیش های سنگین بوزن ۱۴۰۰ کیلوگرم.

• در ۱۰ ساعت کار ۶ هکتار زمین مزروعی را از ۱۵ تا ۱۰ سانتیمتر عمق شخم میزند.

نماینده انحصاری: شرکت توسعه برق و کشاورزی خیابان شاهرضا چهارراه کالج

HANOMAG

تلفن: ۴۲۱۷۰ / ۴۰۹۲۰

آ ۲۱۷۴۴

با ماگیروس دو ایتس و مرسدس بنز های آخرین مدل آلمانی

شرکت ایران پیما

همه روزه و بتمام نقاط کشور مخصوصا شمال و دکاطیس مسافرت فرمایید. تهران ـ خیابان چراغ برق تلفن ۵۱۷۰۱

آ ـ ۳۳۶۷۴

آگهی دعوت صاحبان سهام

باطلاع صاحبان سهام شرکت سهامی کشاورزی جنوب اهواز میرساند مجمع همگانی عادی سالیانه صاحبان سهام در ساعت پنج بعد از ظهر روز سه شنبه اول بهمن ماه ۳۶ در دفتر شرکت تشکیل میشود مقتضی است بارعایت مقررات اساسنامه در مجمع حضور بهم رسانند.

دستور جلسه

۱ـ استماع گزارش عملیات سالیانه

۲ـ ملاحظه ترازنامه

۳ـ تجدید انتخاب بازرسان

شرکت سهامی کشاورزی جنوب ـ اهواز

نشانی دفتر خیابان ۲۴ متری ـ فلکه مجسمه ۲ـ۲ آ ـ ۳۱۹۹۸

جلد دوم — ۳۶۸

ـ آخرین دفعه ای که توژامبون خوردی کی بود؟

مرد نگاهش را پائین انداخت و جوابی نداد.

ـ حرف بزن!

آنمرد هنوز ساکت بود و حرکتی نمیکرد. آخرالامر پس از گذشت چند دقیقه سرش را بلند کرد و نگاهی بصورت اسکارلت انداخت. در آن نگاه همه چیز وجود داشت، التماس، تنها، بیچارگی و زبونی

ـ میترسی حرف بزنی، ها؟ خوب اشکالی ندارد برو سر دولابچه آشپزخانه و آن ران خوك را بردار!

و بطرف زن آشپز متوجه شد:

ـ ربه کا، آن جاقویت را باو بده! مقداری بیسکویت و قهوه هم برای آنها درست کن و هر چه میخواهند شیره قند در اختیارشان بگذار! زود باش معطل نشو!

ربه کا با ترس زیر لب من من کرد.

ـ خانم جون، آن قهوه و آرد و گوشت، همش مال ارباب جونیه!

ـ ارباب جونی؟ چه مزخرفات! زود باش هر چه بتو میگویم گوش کن!

و آنوقت روی به جونی کالگر کرد:

ـ تو هم بیا بالا سوار درشکه من بشو!

و بعد با بی اعتنائی و بی خیالی بطرف درشکه خود رفت. درهمانحال از زیر چشم میدید که کارگران محکوم از دیدن رانهای خوك و بیسکویت و شیرینی بگریه افتاده بودند و نظیر حیوانات قحطی زده، قطعات گوشت را بیابی میبلعیدند. از آن میترسیدند که اگر یك لحظه مکث کنند، گوشتها را از دست آنها بربایند.

جونی کنار چرخ درشکه ایستاده و بی اعتناء اسکارلت را نگاه میکرد! اسکارلت با عصبانیت فریاد زد.

ـ از تو رذل تر و پست تر در دنیا نیست! خیال نکن بآسانی خواهم گذاشت که پول فروش خوار و بار مرا از گلو پائین ببری! در آینده بجای اینکه خوار و بار ماهیانه آنها را بفرستم، روزانه خواهم داد تا نتوانی بدزدی! میفهمی!

جونی کالگر با خونسردی گفت:

ـ آینده ای دیگر در کار نیست من اینجا نخواهم ماند!

ـ منظورت اینستکه از اینجا میروی؟

برای یك لحظه، در نوك زبانش بود که فریاد کند «زود گورت را گم کن! همین الان!» ولی یك حس احتیاط او را از اینکار باز داشت. اگر جونی از پهلوی او میرفت، چه کسی را داشت که جایگزین او شود؟ اینمرد میزان محصول روزانه کارگاه را دو برابر کرده بود و حالا هم سفارش خیلی بزرگی که طلع فراوان در آن بود گرفته بود و تعهد داشت زود تحویل دهد. اگر جانی میرفت خیلی بد میشد.

نیازمندیها و آگهی های کوچک

استخدام میشود

استخدام داروساز
دکتر داروساز که خدمت زیر پرچم را انجام داده وبزبانهای انگلیسی یا فرانسه آشنائی داشته باشد برای تمام روزمورد نیازاست بشرکت احیاء کوچه برلن ازساعت ۱۱ تا ۱ مراجعه فرمایند.
۱ـ۳ آ ـ ۳۳۵۶۰

چاپخانه موسوی
احتیاج بدونفر فرم‌بند آزموده دارد داوطلبان بکوچه خدابنده لوها ناصر خسرو تلفن ۵۰۸۲۷ مراجعه فرمایند.
۲ـ۲ آ ـ ۳۳۶۵۲

WANTED
Nurse for infant and two year old boy do not apply withour fllowing qualifications:
1. experince
2. refernces
3. speak passable english
4. be able to live in office of american naval attache, takhte jsmshid.
۲ـ۳ ۲۳۶۵۹ـآ

یك حسابدارمجرب
وباسابقه باتضمین برای تمام روز مورد احتیاج است لالهزار کوچه بوشهری کاشی ۱۵ ازساعت ۵تا۸ مراجعه نمایند.
آ ـ ۲۳۷۲۵

حسابدار با تجربه
برای تمام روزلازم است بشماره ۱۱۲۹ راهنمای روزنامه اطلاعات تماس بگیرید.
۱ـ۲ آ ـ ۲۳۷۷۷

استخدام میشود
جوانی که معلوماتش در حدود شش سال ابتدائی باشد وعلاوه‌مند به کتاب وکتابخانه باشد استخدام میشود.
اول خیابان لاله‌زار ـ کانون معرفت
آ ـ ۳۳۷۸۴

دبستان ملی حامدی واقع درقلهك خیابان دولت احتیاج‌به‌دونفر آموزگار ودو مستخدم مردوزن دارد داوطلبین همه‌روزه به‌محل دبستان مراجعه فرمایند.
۱ـ۴ آ ـ ۲۳۶۷۵

نیروی هوائی ارتش شاهنشاهی
بمنظور تکمیل کادر خلبانی‌تعداد ۱۲۰نفر داوطلب باشرایط زیرین اخذوبه تدریج آنانرا جهت طی‌دوره مربوطه به کشورامریکااعزام‌خواهد داشت.
۱ـتابعیت ایران
۲ـسن حداقل ۱۸حداکثر ۲۳سال
۳ـدارابودن سلامت مزاج طبق گواهی بهداری‌نیروی هوائی
۴ـنداشتن سوء سابقه
تبصره ۱ـداوطلبین مرکز برك‌عدم سوء پیشینه ازشهربانی کل.
تبصره۲ـداوطلبین خارج ازمرکز بایستی برك‌عدم‌سوءسابقه‌ازشهربانی ویاپادگان نظامی محل ودرصورت نبودن شهربانی ازژاندار مری محل همراه داشته باشد.
داشتن دیپلم‌ششم‌ریاضی‌دبیرستان (درصورت عدم تکافوی دیپلمه های ریاضی ممکنست طبیعی نیزپذیرفته شوند.)
۶ـ سپردن تعهد خدمت منطبق قوانین جاریه ارتش ومعرفی‌ضامن معتبر.
۷ـداوطلبان ضمن تقاضای کتبی خود بادردست داشتن مدارك لازم (۱اوراق‌عدم سوء پیشینه۲ـ دیپلم فارغ‌التحصیلی ۳ـ سه‌برك رونوشت شناسنامه ۴ـده‌قطعه عکس ۴×۶) ازتاریخ۱۲ر۱۰ر۳۶همه‌روزه درساعات اداری به‌تیپ تعلیمات واقع درخیابان مازندران بنمایندگی رکن سوم‌ستاد نیروی هوائی مراجعه نمایند.
مدت‌تحصیل ومزایا.
۱ـحداقل مدت طی‌دوره مقدماتی وخلبانی (ایران وامریکا)دوسال خواهد بود.
۲ـاشخاصیکه موفق بطی دوره و اخذ گواهینامه‌فارغ‌التحصیلی گردند بدرجه ستوان‌دومی مفتخر وترفیعات بعدی آنان تابع‌قانون‌ترفیعات ارتش خواهدبود.
کلیه‌هزینه‌تحصیلی‌وزندگی ازبدو پذیرش بعهده نیروی هوائی‌خواهد بود.
۴ـ درطول طی‌دوره مقدماتی و خلبانی دانشجویان معادل۴۰۰۰ریال بعنوان مدد معاش تحصیلی دریافت خواهندنمود.
۵ـ دانشجویان ازبدو شروع‌پرواز علاوه ازمزایای‌ماده۳فعلاز۲۰۰۰ریال فوق العاده سختی خدمت استفاده خواهند نمود.
۶ـ درطول مدت طی‌دوره‌خلبانی‌در خارج‌از کشور دانشجویان علاوه بر مزایای ماده ۴و۵ ازفوق‌العاده تحصیلی خارج ازکشورطبق‌مقررات استفاده خواهندنمود.
۷ـنیروی‌هوائی درمورد کسانیکه موفق بخاتمه دوره واخذ گواهینامه خلبانی نگردند هیچگونه تعهد استخدامی نخواهد داشت.
۲ـ۸ آ ـ ۳۲۰۹۴

فروش اتومبیل

اتوبوس لیلاند ۳۸ نفر
نشسته مجهزبتمام وسائل شماره موقت بقیمت ۲۵ هزارتومان نقد و اقساط بفروش میرسد.
اول خیابان سعدی دفتر پستی ساعتچی تلفن ۳۸۰۳۵
۱ـ۵ آ ـ ۲۳۷۵۵

پزشکان

دکتر سلطانی پزشك قانونی
بابیست سال سابقه پزشکی‌مطب خودرا درخیابان بوذرجمهری جنب پمپ‌بنزین دائر وهمه روز از۸تا۱۲ صبح ازبیماران محترم پذیرائی‌می نماید (۱)

امراض داخلی ومقاربتی
امراض جلدی زنانه ومستی
خیابان سپه مقابل پست خانه
دکتر دانشگر تلفن۵۲۴۱۶

دکتر عباس جناب زاده
دارای‌گواهی‌نامه دانشکده طب فرانسه امراض مقاربتی ومجاری ادار وضعف قوه باءخیابان‌منوچهری مقابل کوچه دبیرستان ژاندارك

دکتر جعفر رحمانی
متخصص امراض اعصاب وروح ازدانشگاه‌لندن معالجه‌ضعف اعصاب، ترك‌تریاك، بیخوابی، مش‌مش، رعشه، سیاتیك، سردرد بدرد، صبح وعصر
خیابان پهلوی ابتدای چیتا ... تلفن ۵۷۵

بخش معالجات ارتدنسی
(ردیف نمودن دندانهای‌نامنظم)
دانشکده دندانپزشکی همه روزه صبح وعصر آماده پذیرائی‌مراجعه کنندگان میباشد.

دکتر فضل‌اله زاهدی
خیابان شهبار ابتدای خیابان جهان‌پناه از ۳ تا ۷ بعد از ظهر آماده پذیرائی از بیماران محترم میباشد.

جویای کار

حاضرباستخدام
جوانی ۲۷ ساله باسواد کافی با سابقه فروشندگی و مباشرت املاك حاضر باستخدام در تجارتخانه یا خانواده محترمی میباشد
لطفا با راهنمای ۱۱۳۰ روزنامه اطلاعات مکاتبه فرمائید.
آ ـ ۲۳۸۹

تقویم اطلاعات
چهارشنبه ۲۵ دیماه ۱۳۳۶
چهارشنبه ۲۴ جمادی‌الثانی ۱۳۷۷
چهارشنبه ۱۵ ژانویه ۱۹۵۸
اذان‌صبح : ساعت ۵و۳۳ دقیقه
طلوع‌آفتاب : ساعت ۷و۱۰دقیقه
غروب آفتاب: ساعت ۱۷و۱۰دقیقه

مستغلات

یك‌مغازه بابرق
واقع درسه‌راه شاه‌جنب مطب‌دکتر فرهاد واگذار میشود طالبین به‌همان محل کفاشی آپادانا مراجعه‌فرمایند
۱ـ۲ آ ـ ۲۳۶۸۳

موسسه پیروز
فروشنده اراضی عباس آباد شاه آباد ساختمان علمی موسسه پیروز تلفن ۳۷۲۹۵
۱ـ۳ آ ـ ۲۳۵۱۳

بنگاه اطمینان

اراضی وباغات بزرك درکرج و شهرری وشمیرانات را باپول نقد خریداری میکند وضمنا با املاك‌و مستغلات شهری هم معاوضه‌ومبادله مینماید رجوع فرمائید شاهرضا چهارراه دروازه دولت طبقه فوقانی تلفن ۶۹۶۶۹ آ ـ ۳۳۰۳۸

زمین به‌قطعات ۱۰۰۰ متری
جبهه جاده اسفالتی تهران پارس به‌آبعلی بفروش میرسد به‌شرکت هرمزاول خیابان فردوسی پاساژ۲۶ تلفن ۳۸۷۷۳ مراجعه فرمائید.
آ ـ ۲۳۴۶۱ ۱ـ۴

قدیمیترین بنگاه رسمی
برای انجام معاملات ملکی‌ـپول
بنگاه کوشان ۳۹۷۸۴
میباشد لالهزار نزدیك میدان سپه
آ ـ ۳۳۰۳۲ ۱ـ۱۰

اجاره
بمنازل مدرن در شمیران جهت خارجیان نیاز فوری داریم تلفن ـ ۳۷۲۹۵ آ ـ ۲۳۵۱۳ ۱ـ۲

بازار سابق نادری واقع‌درخیابان
نادری نزدیك چهارراه قوام‌السلطنه در حدود هفتصد متر دارای دو درب ورودی یکی ازپاساژ نادری دیگری از کوچه مجاور اتومبیل‌رو با برق تلفن آب تصفیه به اجاره برگذار میشود طالبین از ساعت دو بعد از ظهر به تلفن ۴۲۶۵۵ و از ساعت پنج بعد از ظهر به دفترپاساژنادری مراجعه فرمایند
آ ـ ۳۳۳۸۰ ۱ـ۱۰

مستغلات چهار اشکوبه نوساز
باچهار هزارتومان اجاره‌ماهیانه جلو شاهرضا بمداز دروازه دولت نصف‌پول نصف‌املاك‌مرغوب‌معاوضه میشود

آژانس رایت
شاه‌رضا روبروی سینمارویال
آ ـ ۲۳۰۴۳ ۱ـ۵

زمین های قدیم وجدید
عباس‌آباد را بامظنه روزخریداریم شاه رضا روبروی سینما رویال آژانس رایت
آ ـ ۲۳۰۴۳ ۱ـ۵

چندقواره زمین بزرك
جاده‌کرج خریداری و قطعات کوچك فروشنده‌ایم شاه رضا روبروی سینما رویال آژانس‌رایت
آ ـ ۲۳۰۴۳ ۱ـ۵

دوباب خانه نوساز
هریك دویست وهفتاد متر سیصد وپنجاه متر سه اشکوبه هشت‌اطاق برق آب باکلیه لوازم خیابان شاه و اردیبهشت نصف پول نصف‌ملك مرغوب معاوضه میشود. سی‌متری نظامی بالای چهار راه تیر آژانس رایت تلفن ۴۱۴۲۷
۱ـ۵ ۲۳۰۴۳

مستغلات شش اشکوبه نوساز
با بیست وچهارهزار تومان اجاره ماهیانه شاهرضا ولالهزارنو نصف پول ونصف املاك مرغوب‌معاوضه میشود. سینما رویال آژانس‌رایت
آ ـ ۲۳۰۴۳ ۱ـ۵

موسسه پیروز
فروشنده اراضی تهرانشرق‌نزدیك میدان ژاله نقدو اقساط شاه‌آباد ساختمان علمی تلفن ۳۷۲۹۵
۱ـ۳ ۲۳۶۱۵

دفتر مشاوره املاك کوروش
مرکزمعاملات اراضی‌داودیه ودره قشلاق انتهای‌خیابان‌اصلی‌داودیه‌تلفن ۸۱۴۹۲
آ ـ ۲۳۷۲۳

آگهی های کوچك متفرقه

بارانی بارانی
شمارا به‌تماشای بارانیهای کلایزر آلمان دعوت مینمائیم.
خیابان نادری مغازه برلیان
آ ـ ۳۳۷۹۶

عرض تشکر
ازجناب آقای دکتر جواد هیئت رئیس محترم‌قسمت جراحی‌بیمارستان دادگستری که زخم معده چندین ساله خانم اینجانب را بامهارت‌بی سابقه جراحی واز مرك حتمی نجات بخشیده‌اند نهایت تشکر وبدینوسیله این دکتر عالیمقام را بهمیهنان‌عزیز معرفی مینمایم.
میرطارمسری
آ ـ ۲۳۰۷۳

ماشین ریش تراش
تعدادی ماشین‌ریش تراشی کوکی درجه یك‌ساخت آلمان در موسسه خانه سیاح شمال غرب میدان ۲۴ اسفند تلفن ۴۱۷۴۷ موجود است جزئا وکلا بفروش میرسد
۱ـ۲ آ ـ ۲۳۶۶۵

عالیترین وسائل اسکی را از
فروشگاه کا۵۵۵ تهیه نمائید.
۱ـ۲ ۲۳۶۴۵

باموسسه پیروز مشورت کنید.
نشانی شاه‌آباد پاساژ علمی تلفن
۳۷۲۹۵ آ ـ ۲۳۶۱۷ ۱ـ۲

موزه صنعتی‌زاده
مردان بزرك تاریخی در موزه صنعتی زاده واقع درچهارراه کالج خیابان شیراز منتظر ملاقات شما هستند.
آ ـ ۲۳۳۷۳ ۱ـ۵

قرص مخمر آبجو فیلیپس را
برای کمبود مواد غذائی وتقویت عمومی بدن ازشرکت سهامی‌آباد خیابان قوام‌السلطنه تلفن ۴۴۱۱۰ خریداری فرمائید.
آ ـ ۳۱۵۱۶ ۱۲ـ۱۷

خانم فقط با ۲۷۰ ریال
میتوانید درحراج تریکو ناهید شرکت و از بهترین انواع بلوز و ژاکت های مدرن خریداری فرمائید خیابان نادری‌جنب‌چهارراه‌قوام‌السلطنه فروشگاه ناهید
۱ـ۲ آ ـ ۳۳۶۸۲ (آگهی‌آسیا)

پانسیون پیروز
فقط برای سه نفر دانشجو جادارد نشانی خیابان دانشگاه جنك کوچه معتضدی
۱ـ۲ آ ـ ۲۳۷۶۹

آ ـ ۳۳۸۰۶

تلفنهای آتش‌نشانی
تهران: ۴۴۴۴۳ و۴۴۴۴۴ و ۴۳۰۷۴
شمیران: ۸۳۸۱۸

۱۶ قطعه زمین
۹۰۰ متری درجاده «تهران پارس بآبعلی» متری ۵ریال بفروش‌میرسد ازطرف تویخانه اول لالهزار سرای طاهباز بازرگانی جهان‌تلفن۳۳۷۶۹
آ ـ ۲۳۷۲۷

یك‌باب گاراژ
دارای ۱۶ جایگاه درمیدان شهباز بمساحت سه هزارمتر مربع برای ادارات دولتی یا بنگاههای ملی به اجاره واگذار میشود طالبین به تلفن ۳۳۷۰۲ مراجعه نمایند.
۱ـ۵ آ ـ ۲۳۷۸۹

نوزاد

خداوند به آقای اکبرعلیمحمدی وبانو فاطمه دختری عنایت فرمود

بانو معصومه وآقای مهدی اثری دارای دختری شده‌اند

بانو فاطمه همسر آقای محمد صفاری دو فرزند پسر «دوقلو»زائیده حال‌وی ونوزادان خوب و مساعد میباشد.

گمشده ـ پیدا شده

۳فقره چك بانك بازرگانی شعبه مرکز۵۰۰۲۰۸ـ۲۶ر۱۰ر۳۶ مبلغ ۱۰۰۰ ریال ۵۰۰۲۱۱ ـ ۲۹ر۰۱ ۳۶ مبلغ ۱۶۵۰ ریال‌ـ۵۰۱۲۴ ـ ۱۵ر۱۱ر۳۶ مبلغ۵۰۰۰ ریال مفقود گردیده هر گونه معاملهٔ که‌روی آن‌انجام گیرد از درجه اعتبارساقط میباشد آ ـ ۲۳۶۹۷

آگهی فقدان کوپن برق
کوپن۲۴۱۳ـ ربوط بوام پرونده ۲۹۵۰۹ متعلق‌باآقای‌ناصرچوبینه مفقود گردیده است چون برای اقساط پرداخت نشده ۲و۳و۴و۵ تقاضای صدور المثنی شده است مراتب در روزنامه رسمی کشورو اطلاعات‌یك بارآگهی واعتراضات رسیده تا یك ماه قابل رسیدگی است.
مدیر کل‌بنگاه برق تهران
آ ـ ۲۳۷۸۹

۵۵۸۸
۱ر۱۰ر۳۶

آگهی اخطار
به بانوان نوریه ـ روحیه ـ مهریه منیره وحوریه عبدالملکی‌وارث‌مرحوم قاسم عبدالملکی اخطار میشود پیرو آگهیهای قبلی درخصوص‌دادخواست افراز تقدیمی آقای علی‌نوپوراشرفی بطرفیت شما وغیره بشرح‌دادخواست شماره ۳ـ۱۴۱ـ۳۵ مدنی دادگاه بخش بهشهر لازم است جهت‌تعیین وانتخاب کارشناس افرازقلعه‌پلنگان لازم است درروز شنبه ۲۶ بهمن‌ماه ۳۶ساعت ۳بظهر دردادگاه بخش بهشهر حاضر شوید این آگهی درسه نوبت متوالی در روزنامه اطلاعات درج‌خواهد شد.
مدیر دادگاه بخش بهشهر ـ سلیمانی
۱ـ۳ آ ـ ۲۳۴۱۷

پرواز و مسافرت فردا
هواپیماها
ایران: اصفهان ـاهواز ـآبادان کویت ـ کابل ـ کراچی ـمشهد یزد ـ کرمان وزاهدان.
ارفرانس: کراچی ـ دهلی ـبانکوك سایگن ـ مانیلا ـ توکیو ـرم ـ پاریس ـ لندن ـتل‌اویو ـآتن ـ وپاریس.
پان امریکن :دهلی ـبانکوك ـ هنك کنك ـ توکیو ـ هونولولو و سانفرانسیسکو.
اس.آ. اس: ژنو ـدوسلدورف ـ کوپنهاك واستکهلم.
پست هوائی خارجه: آلمان‌ـامریکا انگلستان ـایتالیا ـپاکستان‌ـترکیه بلژیك ـعراق ـفرانسه ـ کویت‌و هندوستان
راه آهن
مشهد : حرکت ساعت ۱۶ ورود به تهران ساعت ۱۴و۴۰ دقیقه
بندر شاه : حرکت ساعت۷ ورود به تهران ساعت ۱۸و۵۵ دقیقه.
خرمشهر : حرکت ساعت۱۱ورود به تهران ساعت ۱۷و۱۰دقیقه.
مراغه : حرکت ساعت ۱۴ ورود به تهران ساعت ۹و۳۰ دقیقه.
سمنان : حرکت ساعت ۷و۳۵ دقیقه ورود به تهران ساعت ۲۰ و ۱۵ دقیقه.
قم : حرکت ساعت ۷و۴۰ دقیقه ورود به تهران ساعت ۸و۴۰ دقیقه

صاحب امتیاز و مدیر مسئول: عباس مسعودی
جای اداره خیابان خیام چاپخانه اطلاعات

سینما های درجه اول
سینماایران ـ سینما تخت‌جمشید
سینما ایران ـسینما تخت جمشید کرات سماوی درجنك (یونیورسال اینتر ناشنال ـرنگی :) باشتراك : رکس‌ریزون ،فیت دومرك ،جف‌مورو محصول۱۹۵۵ـداستان فرضی هیجان انگیزی است که‌شرح میدهدچگونه دانشمندان سیاره دوردستی موسوم به«متالونا» بایك‌کشتی فضا پیما به کره زمین میآیند وبادانشمندان زمین دست همکاری میدهند کارگردان : جوزف نیومن ـ شروع در ایران ۱۰صبح، ۲ونیم ،۴ونیم ،۶ونیم ۸ونیم بعدازظهر.
تلفن ۳۶۳۵۴ در تخت جمشید ۷،۵ ۹ بعد ازظهر ـ تلفن ۴۳۵۵۰(شب (شب ۴ نمایش)

سینما پارك
هلاکوخان مغول (محصول هند) باشتراك : میناکماری، نوری‌پرمناد بزبان هندی ـ شروع۱۰ ونیم‌صبح ۲ ونیم ـ ۴و نیم ـ ۶ ونیم ـ ۸ونیم بعد ازظهر ـ تلفن ۳۵۰۴۷ (شب ۷ نمایش)

سینما پلازا
گنجهای بنغازی (آر.ك.او.رادیو ـ سوپرسکوپ)ـ ماجرای پرحادثه و دراماتیکی است که۴ قهرمان با وحشت زائدالوصفی اساس آنرا تشکیل میدهند وبالاخره بعد از ۱۰ساعت ....رلهای اول فیلم‌توسط «دریچارد کنت»،«مالا پاورز»،«دریچارد کارلسون» بازی میشودـمحصول ۱۹۵۶ـشروع۱۰ونیم صبح،۲ونیم، ۴ونیم،۶ونیم۸ونیم بعداز ظهرـتلفن ۴۴۲۵۵ (شب۲ نمایش)

سینما تهران
جوانان شرور (کلمبیا) باشتراك: جیمس‌دارن ، لوری‌کارول ـمحصول ۱۹۵۶ـ شروع ۱۰ ونیم صبح،۲ونیم ۴ ونیم ، ۶ ونیم ،۸ ونیم بعد ازظهر تلفن ۳۸۱۶۵
(شب ۶ نمایش)

سینما دنیا
فرار بسوی برمه(آر.ك.او.رادیو ـ سوپرسکوپ ـرنگی)ـ فیلم‌اوریانتال پرحادثه وماجرای زنی‌است‌که در برمه صاحب زراعت چای‌است ولی مردانی‌که ضمن‌کار واردزندگی‌او میشوند فصل جداگانه‌ای در سرنوشت اوباز میکنند .رلهای‌اول فیلم توسط «باربارا استانویك» ، «رابرت راین» و«دیوید فارار»بازی میشودـکارگردان آلن‌دان، محصول ۱۹۵۵ـ شروع۱۰ونیم صبح،۲ونیم، ۴ونیم، ۶ونیم، ۸ونیم بعداز ظهرـ تلفن۳۳۸۱۲ (شب۲ نمایش)

سینما دیانا سینما متروپل
بهلول (ری فیلم) باشتراك:صادق بهرامی، هوشنك سارنك ، فخری اسودی ـ محصول ۱۹۵۷ـ شروع‌در هر دو سینما ۱۰ ونیم صبح، ۲ ونیم ۴ ونیم، ۸ ونیم بعد از ظهر تلفن‌ـ تلفن دیانا ۴۲۰۱۰ ، تلفن متروپل ۳۹۴۱۰
(شب ۷ نمایش)

سینما رکس
هزار بار مردم (برادران وارنر ـ سینماسکوپ ـ رنگی) ـ باشتراك‌ـ جك پالانس ، شلی وینترز ـمحصول ۱۹۵۵ ـشروع در رکس ۱۰صبح ۲ ، ۴وربع،۶ونیم،۸ وسه‌ربع‌بعداز ظهر ـ تلفن ۳۴۱۶۹ در کریستال ۱ و نیم ـ ۳ و سه ربع ، ۶، ۸وربع بعد از ظهر ـتلفن ۳۷۶۷۵
(شب ۶ نمایش)

سینما رویال
فریادانتقام (آلایدآرتیست‌ـرنگی) مردی بیگناه محکوم میشود ولی از آنجائیکه انتقام همیشه زنده میماند وی‌پس ازیك ماجرای طولانی متهم حقیقی را بچنك میاورد وخودش‌تبرئه میشود .«استرلینك‌هیدن»هنرپیشه اول این فیلم است‌ـمحصول ۱۹۵۳ـ شروع ۱۰ونیم، صبح ۲ونیم،۴ونیم ۶ونیم، ۸ونیم بعداز ظهر (شب ۴نمایش)

سینما سعدی
تو مال منی(متروگلدوین مایرـ رنگی) ـ باشتراك: ماریولانزادورتا مورو ـ محصول ۱۹۵۲ ـ شروع۱۰ و نیم‌صبح ، ۲ و نیم ، ۴ و نیم ،۶ونیم ۸ و نیم بعد از ظهر ـ تلفن۳۶۴۶۸ (شب ۶ نمایش)

سینما سپیلا
دختر رودخانه (محصول ایتالیا ـ رنگی) باشتراك سوفیالورن به زبان انگلیسی شروع ۱۰ ونیم صبح‌ـ۲ و نیم ـ۴ ونیم ـ۶ و نیم بعد از ظهر (شب ۲۱ نمایش)

سینما کریستال
بخاطر شوهرم(یونایتدآرتیست)ـ زنی حاضر میشود بخاطر عشق و علاقه‌ای که بشوهرش دارد برای خوشبخت‌کردن اوحاضربهرگونه فداکاری میشود اماسرنوشت‌طریق دیگری راجلو پای اومیگذارد . باربارا استانویك هنرپیشه معروف باتفاق «استرلینك‌هیدن» رلهای‌اول رالعهده دارند ـ محصول ۱۹۵۶ شروع ۲ونیم، ۴ونیم،۶ونیم،۸ونیم بعدازظهرـتلفن۳۷۶۷۵ .
(شب اول نمایش)

سینما مولن روژ
فرو فرو (محصول ایتالیا ـ سینماسکوپ ـ رنگی) ـباشتراك : دانی‌روبن ، جیفرچروی ـدوبله‌فارسی توسط آلکس آقابابیان ـ شروع۱۰ ونیم صبح ، ۲ ونیم ، ۴ ونیم،۶ونیم ۸ ونیم بعد از ظهر ـ تلفن۳۸۷۶۵ (شب۷نمایش)

سینما همای
قبیله وحشت‌آور (پارامونت ـ رنگی) ـ سرگذشت مرد شجاع‌و دلاوری که از کودکی‌بین سرخ پوستان پرورش یافته‌ولی درسرراه عشق یکدختر زیبای سفیدپوست قرار میگیرد. صحنه‌های نبرد و حادثه دراین فیلم زیاد به چشم‌می خورد ـ باشتراك : چارلتون‌هستون سوزان‌مورو ـ محصول ۱۹۵۲ ـ شروع ۱۰ونیم‌صبح،۲ونیم،۴ونیم،۶و نیم، ۸ونیم بعدازظهرـ تلفن۴۲۱۶۹ (شب ۲ نمایش)

سینماهای درجه دوم وسوم
سینما آپادانا
ارزش افتخار (فوکس قرن‌بیستم رنگی) ـباشتراك : جیمس کاکنی دان‌دیلی ـ (تکراری)ـشروع ۵ و نیم ، ۷ ونیم بعداز ظهر .

سینما برلیان
دالانهای مرك (فوکس قرن بیستم‌ـ رنگی)باشتراك : ریچاردویدمارك، (تکراری) ـ شروع ۱۰ و نیم ، ۱۲ و نیم صبح ،۲ ونیم ،۴ ونیم ،۶ ونیم ۸ ونیم بعد از ظهر ـ تلفن ۳۳۵۳۵

سینما پردیس
کنتس پا برهنه(یونایتدآرتیست رنگی)ـ باشتراك :آواگاردنرـ همفری بوگارت (فقید) (تکراری) شروع ۱۰ ونیم صبح ، ۲ ونیم ،۴ و نیم ، ۶ و نیم ، ۸ و نیم بعد از ظهر .

سینما تابان ـ سینما سیلوانیا
انسانیت (هندی)باشتراك :دیوآنند شروع۲،۴، ۶، ۸،بعدازظهر

سینما تاج
الهه عشق (متروگلدوین مایرـ: سینماسکوپ ـ رنگی)ـ به اشتراك. لاناترنر، ادموند پردام ـ(تکراری) شروع ۴ ، ۶ ، ۸بعدازظهرـ تلفن ۳۳۰۶۴

سینما خورشید نو
خبر خوش (محصول مصر)باشتراك اسماعیل یاسین ـ(تکراری)ـشروع ۲ ، ۴ ونیم ،۶ ونیم ۸ونیم‌بعداز ظهر تلفن ۳۳۵۷۸

سینما زهره .
بهلول(ری فیلم) باشتراك :سارنك بهرامی اسودی ـشروع سانس‌ها۲، ۴، ۶، ۸ بعدازظهرـتلفن۵۱۸۰۸

سینما شهرزاد
قطار مرك ـ (تکراری) ـشروع۱۰ صبح ، ۲ ، ۴ ، ۶، ۸ بعد از ظهر

سینما شهناز
مرحان (محصول ایران)(تکراری) شروع ۵ر۲،۵ر۴،۵ر۶، ۵ر۸ بعد ازظهر

سینما فردوسی
راج و دختر دهاتی (ماه فیلم ـ هندوستان) ـ باشتراك : راج کاپور شروع ۱۰ ، ۱۲ صبح ۲ونیم ـ ۴ونیم ـ ۶ ونیم ـ ۸ ونیم بعدازظهر

برنامه رادیو دهلی

فردا صبح ساعت ۷وپانزده دقیقه باامواج کوتاه ردیف ۱۳و ۱۶متر برابربا ۱۷و ۲۱ مکاسیکل درثانیه اخبار
برنامه شب
ساعت ۱۹و۲۶ دقیقه باامواج کوتاه ردیف ۱۹و۲۵ متربا۱۵و۱۱مکاسیکل درثانیه تلاوت قرآن مجید ۱۹و۵۰ ازآثار ادبی هند ۲۰ اخبار ۲۰و ده دقیقه بولتین بازرگانی و موسیقی ایرانی ۲۰و بیست‌وپنج‌دقیقه‌داستان

کشیك امشب
بیمارستانها: مسمومین‌بیمارستان های شفایحیائیان خیابان ژاله تلفن ۳۷۶۳۱ لقمان‌الدوله ادهم خیابان مخصوص پشت باغشاه تلفن۲۳۶۳۳.
مجروحین بیمارستان‌های سینادر خیابان سپه وامدادی شیروخورشید خیابان مولوی، باغ فردوس ،زایمان وعوارض زنانه بیمارستان‌های زنان پیچ شمیران روزیری خیابان شیخ هادی وزایشگاه حمایت مادران و نوزادان خیابان پهلوی ودرمانگاه جنوب بنگاه حمایت مادران‌خیابان مولوی درمورد احتیاج فوری‌پزشك مقابل‌وزارت بهداری‌بوسیله‌آمبولانس به پزشك‌کشیك هدایت می‌شوید. تلفن ۲۰۰۷۱
شیروخورشید سرخ شمیران : همه شب ازساعت نه بعدازظهر تاشش صبح یکنفر طبیب در محل شیروخورشید سرخ شمیران واقع درجاده دزاشیب (سه راه نیاوران) آماده‌است تلفن ۸۳۵۱۷
پزشکان ـ آقایان دکتر منوچهر جمشیدی خیابان امیر کبیر گذر میرزا محمود وزیر کوچه قوام و دکتر داود برکهنا خیابان‌شاهرضا دروازه دولت.
داروخانه‌ها:
داروخانه حشمت خیابان شهباز مقابل درمانگاه دریفوس‌ـ داروخانه زیبا خیابان ویلا تلفن ۴۲۲۴۷ـ
داروخانه شبانه‌روزی آمریکائی‌ـ چهارراه پهلوی تلفن ۴۵۲۹۰ـ
داروخانه شماره۲ واقع درتکیه‌دولت مقابل بازارـ داروخانه میهن‌ـخیابان ژالهـ داروخانه میر انتهای شیرازـ داروخانه سیمهـ خیابان نواب چهار راه شکوفه‌ـداروخانه‌کیوان ـچهار راه شکوفه‌ـ داروخانه‌ستاره خیابان سیمتری نظامی چهارراه‌حشمت‌الدوله داروخانه محمدیان خیابان ری‌جنب کوچه آبشار.

بهای اشتراك
شهرستانها
یکساله ۶۰۰ریال ۶ماهه ۳۲۰ریال ۳ماهه۱۶۰ریال
یکسال ۸۰۰ریال ۶ماهه
خارجه
۴۵۰ ریال

تلفن ۳۵۷۸۴

سینما فری
مشهدی عباد (محصول شوروی) (رنگی) شروع: ۴ـ۵ر۶و۵ر۸ بعداز ظهر تلفن ۲۷۸۹۳

سینما مراد
فرشته زیبا (محصول‌هند ـرنگی) باشتراك ویژایانتی شروع: ۵ر۲ـ۵و یك‌ربع‌و۸بعدازظهر

سینمامیهن
بازگشت بزندگی (استودیو مصر طلامی)ـ باشتراك: ناصر ملك‌مطیعی مهین معاون‌زاده‌ـ (تکراری)ـ شروع ۴، ۶ ، ۸ بعداز ظهر.

سینما ولوس
دختر یهودی (محصول هند)شروع ۱۰ و نیم صبح ،۲ ونیم ،۴ و نیم ،۶و نیم ، ۸ و نیم بعد از ظهر

تئاترها

تئاتر تهران
محاکمه ماری دوگان‌ـ باشتراك : سودی، سارنك، تابش ـ شروع۸ونیم بعداز ظهر

تئاتر تفکری
عشق تلفنی ـ باشتراك : عبدی تهرانچی‌ـ شروع ۸بعدازظهر تلفن ۳۵۸۶۳

جامعه باربد
خانه ارواح‌ـ به اشتراك :تفکری سودابه ـ شروع ۸بعدازظهر تلفن ۲۲۲۳۸

تئاتر پارس
مکافات‌ـ باشتراك جعفری، شهلا شروع ۸ بعدازظهر ـ تلفن۳۸۸۱۱

پرده‌های کرکره‌ای فلزی مارك لولر LEVOLOR شرکت ماسکو خیابان شاه جنب یغما تلفن ۴۷۱۲۵

حوادث گوناگون

سرقت گوسفند و کشتار غیرمجاز

اکبر یوسفی (سمت راست) صاحب گوسفندان مسروقه

بطوریکه درشماره قبل باطلاع خوانندگان محترم رسید: مامورین آگاهی کلانتری ۸ باهمکاری کدخدای یکی ازدهات اطراف تهران موفق شدند خانه ایرا واقع درخیابان شاهپور که درآن گوسفند مشروقه ذبح میشده کشف وچهار نفر سلاخ را که درآن خانه مشغول کار بودند دستگیر نمایند

چگونگی جریان واقعه بنابتحقیق خبرنگار ما بدینقرار بوده است:

ازچندی قبل ساکنین چندقریه واقع در اطراف تهران بپاسگاههای ژاندارمری شکایت میکردند که عده‌ای ازسارقین شبانه وارده شده و تعدادی از گوسفندهای آنانرا بسرقت میبرند.

مامورین ژاندارمری پس ازوصول این شکایت‌ها بتحقیق پرداخته متوجه شدند که گوسفندهای مسروقه بتهران حمل شده است ولی فعالیت این مامورین برای دستگیری سارقین بنتیجه ای نمیرسد.

تااینکه چندشب قبل آقای اکبر یوسفی یکی از ساکنین علی آباد ورامین که بحسب معمول نیمه شب برای سرکشی گوسفندان داخل آغل شده بود متوجه گردید که قریب پنجاه راس گوسفند وبز ازگله وی بسرقت رفته است

نامبرده بلافاصله باعده‌از اهالی بتعقیب سارقین پرداخت ولی پس از جستجوی فراوان «ردپای» سارقین را درسنگلاخهای اطراف ورامین گم کرد وچون اهالی ازجستجوی خود نتیجه ای نگرفتند موضوع را باطلاع حاج آقای اردستانی کدخدای ده رساندند و کدخدای مزبور صبح روز بعد باچند نفر بتهران آمد وباماکنی که احتمال میداد گوسفندان مسروقه بآنجا برده شده باشد سرکشی کرد وپس از استفسار ازساکنین محله های مختلف شهر پریشب اطلاع یافت که گوسفندهای مسروقه بمنزلی واقع درخیابان شاهپور حوالی باغ میر برده شده است

کدخدای مزبور بلافاصله جریان سرقت را بکلانتری ۸ اطلاع داده واز مامورین برای دستگیری سارقین استمداد طلبید آقایان مولوی رئیس ورضی کارمند آگاهی کلانتری باتفاق باسبانان ۱۴۷۹ و ۵۹۰ همراه شاکیان جهت دستگیری سارقین بخانه مزبور رفتند.

فرار از پشت بام

هنگامیکه مامورین آگاهی بمنزل مزبور رسیدند شخصی بنام غلامعباس متاجر خانه که گفته میشد خریدار گوسفندان مسروقه بوده ازموضوع باخبر شده واز پشت بام متواری شد وموقعیکه مامورین برای تجسس وارد منزل شدند بارضع حیرت آوری مواجه گردیدند

خانه مزبور دارای زیرزمین‌های متعددی بود که بیکدیگر مربوط بوده و ازهر کدام ازاین زیرزمین‌ها جهت کار بخصوصی استفاده میشد دریکی از زیرزمین‌ها لاشه های گوسفند و بز و در زیرزمین دیگر پوست و روده و امعاء و احشاء آنها دیده میشد مامورین اداره آگاهی پس ازورود بمنزل خود را با سلاخخانه کوچکی روبرو دیدند وازداخل زیرزمین‌ها بوی نامطبوعی بمشام میرسید و چهار نفر سلاخ نیز دراین زیرزمینها مشغول ذبح و پوست کندن گوسفندها بودند که بمحض دیدن مامورین قصد فرار کردند ولی بوسیله مامورین ازاقدام آنها جلوگیری بعمل آمد. سلاخها در بازجوئی اظهار داشتند که غلامعباس عامل اصلی بوده و گوسفندهائیرا که باو تحویل میشده بوسیله ایادی خود بچند دکان قصابی میفروخته است وعلاوه براین امعاء واحشاء لاشه‌ها نیز بوسیله خریداران دوره گرد خریداری میشده است

درهمین لحظات یکی ازهمین فرشندگان که برای تحویل گرفتن سهمیه روزانه خود باین خانه مراجعه کرده بود بوسیله مامورین دستگیر شد

چهل و دو لاشه گوسفند و بز که درخانه مزبور آماده فروش بود بکشتارگاه حمل گردید تا پس ازمعاینه وفروش وجه آن بصاحبش آقای اکبر یوسفی تحویل گردد و چهار نفر سلاخ و فروشنده دوره گرد جهت ادای توضیحات بکلانتری هشت جلب شدند واینک جریان برای دستگیری غلامعباس و کشف باند سارقینی که اقدام بسرقت گوسفند کرده‌اند در کلانتری تحت تعقیب است. درمحل گفته میشد غلامعباس که خریدار و ذبح کننده گوسفندان بوده خود دارای دو باب دکان قصابی است و برای انجام همین منظور چندخانه در تهران اجاره کرده بوده است. درهرحال فعلا قضیه تحت تعقیب است و موضوع از دو نقطه نظر تعقیب شد یکی رسیدگی باتهام سارقین گوسفند و خریداران اموال مسروقه و دیگری موضوع کشتار غیرمجاز که قضر بهداشت عمومی است.

سارق در اتومبیل کرایه

شمسعلی سیری

چندی قبل آقای جمشید قبه مهاجر راننده اتومبیل کرایه شماره ۱۲۲۱۲ بادارآگاهی شکایت کرد که شب گذشته درمیدان گمرک دونفر بعنوان مسافر مشهد سوار اتومبیل من شده و هنگامی که بیست کیلومتر ازشهر دور شدیم مرا بیک جاده فرعی راهنمائی کرده امر بتوقف دادند و بی آنکه حرفی بزنند برسرم ریختند بشدت مضروبم کردند وسپس کلیه کار کرد روزانه ام را گرفته وپس ازآنکه لباسهایم را درآوردند باطناب دست و پایم را بسته بکنار جاده انداختند وخود باماشین متواری شدند ومن پس ازساعتی تلاش دست و پای خود را باز کرده وخود را بنزدیکترین پاسگاه ژاندارمری رساندم وجریان را به آنها اطلاع دادم.

پس از وصول شکایت جریان بشعبه ۶ آگاهی ارجاع گردید و آقایان کاظمی وآذری مامورین این شعبه برای دستگیری سارقین مشغول تحقیقات شدند.

روز بعد آقای ابراهیم نظری راننده اتومبیل پابدا کرایه شماره ۱۱۷۵۱ نیز بامراجعه باداره آگاهی اطلاع داد که دونفر مسافر در میدان شاهپور بهمین عنوان سوار اتومبیل او شده و در خارج ازشهر پس از مضروب کردن وی وربودن وجوه نقد بااتومبیل فرار کردند.

مامورین تحقیق پس ازدریافت نشانی‌های دونفر مسافر ناشناس متوجه شدند که سرقت دوم نیز بوسیله مرتکبین سرقت اول انجام شده است تا اینکه اتومبیل مسروقه شماره ۱۲۲۱۲ در حالیکه باتیر چراغ برق تصادف کرده بود در هفت چنار کشف گردید و مامورین تحقیق بااستفاده ازمشخصات دونفر مسافر ناشناس بتحقیق خود ادامه داده و یکی ازساقین بنام شمسعلی فرزند رضا شهرت سیری را که دراین قبیل سرقتها سابقه داشته دستگیر کردند

شمسعلی ضمن بازجوئی اعتراف کرد که بایکی دیگر ازهمکاران خود بنام منوچهر اقدام باین سرقتها کرده و ماشین مسروقه دیگر را بارفیقش برشت برده وچون اتومبیل مزبور درسه کیلومتری رشت خراب شده بود منوچهر باماشین در رشت مانده است.

بلافاصله تلگرافی دستور بازداشت منوچهر بشهربانی رشت صادر گردید واینک شمسعلی تادستگیری همکارش درآگاهی بازداشت میباشد.

شش حادثه در چند سطر

شب گذشته سارقی بنام علی فرزند محمد هنگام حمل مقداری اموال مسروقه ازمنزل آقای مهید واقع دردربند بوسیله مامورین کلانتری دربند دستگیر و با پرونده امر تسلیم دادسرا شد.

• ــ امروز دادستان دیوان کیفر علیه سه تن از کارمندان سازمان برنامه باتهام اختلاس کیفرخواست صادر کرد و پرونده جهت صدور رأی بدادگاه ارجاع گردید.

• بعداز ظهر دیروز در شهرری جوانی بنام منوچهر غیوری که گفته می‌شود حالی غیرعادی داشته پس ازشکستن شیشه‌های چند مغازه با چاقو خود را مجروح کرد مجروح ببیمارستان فیروزآبادی منتقل و جریان تحت رسیدگی قرار گرفت.

• دادستان دیوان کیفر علیه یکی ازکارمندان اداره راه استان ششم باتهام جعل چك واختلاس مبلغ سیصدهزار ریال کیفرخواست صادر کرد.

• صبح امروز نانوائی حسن صمدی واقع درخیابان پاریس بعلت سرایت آتش ازموتور نانوائی طعمه حریق شد و پس ازیکساعت فعالیت مامورین آتش نشانی حریق خاموش گردید.

• صبح دیروز جسد بانو لطیفه که گفته میشد مبتلا باختلال حواس بود و در بخش ۲۰ خود را با نفت آتش زده بود ازطرف کلانتری ۲۰ پزشکی قانونی حمل و مورد معاینه قرار گرفت.

تقاضای ۶۵ تومان مهریه سی سال پیش

دیروز شعبه ۵ دادگاه شهرستان بریاست آقای مصطفی قدیمی پرونده شکایت زنی بنام بهانه داوری را که چندی قبل تسلیم محکمه شده بود مورد رسیدگی قرار داد.

این زن مدعی بود که ۱۱ سال قبل شوهرش بنام محمدکریم اهرابی مفقود شده وازآن تاریخ تاکنون اطلاعی ازوی دردست نیست.

وی ضمن تقدیم اوراق لازم واستشهاد بمحکمه ازدادگاه تقاضای طلاق غیابی ومخارج ۱۱ ساله ومهریه خود را کرده بود. بهانه ضمن ادای توضیحات خود در محکمه برئیس دادگاه میگفت:

«آقامن ۳۰ سال قبل بعقد محمدکریم درآمدم ۱۹ سال ازازدواج ما گذشته بود که یکروز صبح شوهرم ازخانه خارج شد ودیگر اطلاعی از او ندارم. حال تقاضای طلاق و مخارج معوقه را دارم واز دادگاه تقاضا دارم مهریه ام را که ۶۵ تومان پول سی سال قبل است برای من وصول کند تاضمنا از بلاتکلیفی هم رهائی یابم».

دادگاه باتوجه باوراق پرونده دستور احضار عده‌ای ازشهود را داد تا درمحکمه حاضر شده وحضور اشهادت دهند.

اینها در تجدید حیات فارسینج سهم مؤثر دارند

صورت کامل نیکوکارانی که بوسیله روزنامه اطلاعات اعاناتی جهت زلزله‌زدگان پرداخته‌اند

ـ ۷ ـ

۳۹۳ـ آقای حسین اعتضادی ۱۰۰۰ ریال
۳۹۴ـ دوشیزه منیره دولت ۱۰۰ ریال
بانضمام دوپالتوی مستعمل
۳۹۵ـ بانو ناشناس ۸۰۰ ریال
۳۹۶ـ دوشیزه گیتی میر عبدالباقی ۲۵۰ ریال
۳۹۷ـ یکنفر ناشناس ۱۰۰ ریال
۳۹۸ ـ آقای مهندس جمال گنجه‌ئی برای شهلا ومجید و حمید و سعید اولادن خود چك ۱۰۰۰ ریال
۳۹۹ـ آقای محمد تاج ۱۰ تکه لباس و یك کفش زنانه مستعمل
۴۰۰ ـ ازطرف کارمندان اداره کل بازرسی وزارت گمرکات و انحصارات واداره تصفیه بنگاه صادرات تریاك ۵۸۹۰ ریال چك
۴۰۱ـ آقا رضافخرائی ۵۰۰ ریال
۴۰۲ـ آقای عبداله بهمن‌پور ۱۰۰۰ ریال
۴۰۳ـ دوشیزه رؤیا گلسرخی ۸ تکه لباس وسه جفت کفش مستعمل
۴۰۴ـ دوشیزه منیژه امین صبیه تیمسار سرتیپ حسن خان امین
ازپاریس چك ۳۰۰۰۰ ریال
۴۰۵ـ آقای بهمن جمشیدیان ۲۰۰۰ ریال
۴۰۶ـ آقای همایون جمشیدیان ۲۰۰۰ ریال
۴۰۷ـ آقای جمشید جمشیدیان ۲۰۰۰ ریال
۴۰۸ـ دوشیزه مهوش جمشیدیان ۲۰۰۰ ریال
۴۰۹ـ فرشته جمشیدیان ۲۰۰۰ ریال
۴۱۰ـ پریوش جمشیدیان ۲۰۰۰ ریال
۴۱۱ـ جمعیت ژاپنیها مقیم تهران ۱۰۰۰۰ ریال
۴۱۲ـ آقای یوسف قراگوزلو ۱۰۰۰ ریال
۴۱۳ـ آقای احمد توکلی ۱۵۰۰ ریال
۴۱۴ـ بانوی نیکوکار ۵۵۰ ریال
۴۱۵ـ کارمند بازنشسته ۵۰۰ ریال
۴۱۶ـ ناشناس ۲۰۰ ریال
۴۱۷ـ ناشناس ۵۰۰ ریال
۴۱۸ـ ناشناس ۱۵ تکه لباس و ۵۰۰ ریال
۴۱۹ـ آقای باقرزاده ۳۰۰ ریال
۴۲۰ـ آقای سیدمحسن شیخ‌الاسلامی ۳۵۰ ریال
۴۲۱ـ آقای کاظم اکبر زادگان ۱۰۰ ریال
۴۲۲ـ یکی از محترمین ۱۶۰۰ ریال
۴۲۳ـ خانم ناشناس ۲۰۰ ریال
۴۲۴ـ بانو بدرالزمان خاکسار ۵۰ ریال
۴۲۵ـ حیدر قاسمی ۳۳ تکه لباس و ۳۰۰ ریال
۴۲۶ـ بانوئیکه مایل به‌افشای نام‌خود نیست ۳۰۰ ریال
۴۲۷ـ آقای رشیدامانت بنام مرحومه دولت رستم ۱۰۰۰ ریال
۴۲۸ـ کارمندان شعبه بانك کشاورزی قزوین چك ۲۰۱۲ ریال
۴۲۹ـ آقای سناتور دکتر امیر اعلم علاوه برخرید کارت ۱۰۰۰ ریال
۴۳۰ـ هیئت عزاداران حسینی جوانان فرش فروش ۵۰۰۰ ریال
۴۳۱ـ شرکت نسبی شایکان وشرکاء ۵۰۰۰ ریال
۴۳۲ـ بانو طلعت مخاطب رفیعی ده تکه لباس مستعمل و ۱۰۰۰ ریال
۴۳۳ـ نامدار کیخسروان بنام مرحومه خداپرست کیخسرو ۱۰۰۰ ریال
۴۳۴ـ دانش‌آموزان پنجم یك ریاضی البرز ۸۵۰ ریال
۴۳۵ـ آقای سهراب فرامرزی ۱۰۰۰ ریال
۴۳۶ـ بانو میترا پروین جاه ۲۰۰ ریال
۴۳۷ـ بانو مرجانه پروین جاه ۲۰۰ ریال
۴۳۸ـ دوشیزه ایران دخت آسوده ۵۰۰ ریال
۴۳۹ـ ناشناس ۴۰۰ ریال
۴۴۰ـ ناشناس ۵۰۰ ریال
۴۴۱ـ بانو ز گروکان ۵۰۰ ریال
۴۴۲ـ بانو ح گروکان ۲۰۰ ریال
۴۴۳ـ آقای م گروکان ۳۰۰ ریال
۴۴۴ـ دوشیزه بستی کیانی قرمسق ۲۰۰ ریال
۴۴۵ـ آقای بهنام هروی ۲۱ تکه لباس و ۴ جفت کفش مستعمل و ۱۰ ریال
۴۴۶ـ آقای محسن منصوری ۳۰۰ ریال
۴۴۷ـ آقای علی‌اکبر سعیدی هزینه جشن تولد فرزند خود ۵۰۰ ریال
۴۴۸ـ آقای شهریار میر اشرافی ۲۰۰ ریال

آگهی مناقصه احداث باغ کودکان

شهرداری تهران احداث باغ کودکان در سه محل خیابانهای شهباز ـ شاهرخ ـ گوته را باشرایط زیر بمناقصه میگذارد

۱ـ مبلغ کل کار در حدود پانصد و هشتاد هزار ریال میباشد که ممکن است تا ۲۵ درصد اضافه یا کسر شود

۲ـ مدت انجام کار شش ماه ازتاریخ مبادله پیمان است.

۳ـ داوطلبان شرکت در مناقصه میتوانند تاآخر وقت اداری روز هشتم بهمن ماه ۳۶ درخواست خود را بدفتر اداره کل فنی شهرداری تسلیم نموده و رسید دریافت دارند.

۴ـ ازبین داوطلبان شرکت در مناقصه که تاتاریخ مذکور درخواست خود را بدفتر کل فنی تسلیم نموده‌اند واجدین شرایط باتوجه به تصمیم کمیسیون تشخیص صلاحیت پیمانکاران که درروز نهم بهمن ماه ۱۳۳۶ تشکیل میشود انتخاب خواهد شد.

۵ـ واجدین شرایط که گواهینامه فنی دریافت داشته‌اند پس ازپرداخت مبلغ پانصد ریال بصندوق اداره کل در آمد شهرداری واراءه قبض رسید آن باداره کل فنی اطاق شماره ۹۹ میتوانند اسناد مناقصه را دریافت نمایند.

۶ـ پیشنهاد دهندگان پس ازمطالعه اسناد مناقصه باید پیشنهادات خود راضمن دو پاکت الف و ب بشرح زیر تنظیم و در روز چهارشنبه شانزدهم بهمن ماه ۱۳۳۶ تا ساعت ده و نیم صبح بصندوق مناقصات شهرداری بیندازند.

پاکت الف ـ بایدبسته ولاك ومهر شده وروی آن بخط درشت حرف الف واسم پیشنهاد دهنده نوشته شود ومحتوی اسناد و مدارك زیر باشد.

الف ـ برك شرایط عمومی مناقصه که بامضای پیشنهاددهنده (باقید عبارت قرائت شد ومورد قبول است) رسیده باشد.

ب ـ طرح پیمان وصورت واحدبها ودفتر ملاحظات فنی و نقشه جات که بامضای پیشنهاد دهنده (باقید عبارت قرائت شد ومورد قبول است) رسیده باشد

ج ـ گواهی فنی (اجازه نامه مشارکت درمناقصه)

د ـ قبض سپرده نقدی بمبلغ سی هزار ریال که پیشنهاد دهنده بصندوق اداره درآمد شهرداری پرداخته باشد یاضمانت نامه بانك مجاز بمبلغ فوق وبمدت سه ماه ویا چك تضمین شده (ووجه نقد یا وثیقه ملکی وغیره قبول نخواهد شد.)

پاکت ب ـ باید سربسته ولاك ومهر شده وروی آن بخط درشت حرف ب واسم پیشنهاددهنده نوشته شود محتوی برگ تعهدنامه (تخفیف مقاطعه کار) باشد.

۷ـ پیشنهادات درساعت یازده صبح چهارشنبه شانزدهم بهمن ماه ۳۶ در کمیسیون مناقصه که در اطاق رئیس اداره کل بازرسی شهرداری تشکیل اخواهد شد بازو به پیشنهاداتیکه بعداز موعد مقرر برسد ویا محتویات پاکات الف و ب آن ناقص ویا مشروط باشد ترتیب اثر داده نخواهد شد.

۸ـ حضور پیشنهاددهندگان در جلسه مناقصه آزاد است.

۹ـ مقاطعه کاری که پیشنهادش مورد قبول کمیسیونهای مناقصه و تصویب شهرداری و قائم مقام انجمن شهر قرار گیرد کتبا برای تسلیم ضمانتنامه حسن انجام کار (موضوع ماده ۲۰ قرارداد) وامضای قرارداد دعوت میشود و چنانچه نامبرده در ظرف یك هفته ازتاریخ دعوت شهرداری ازتسلیم ضمانت نامه وامضای قرارداد استنکاف نماید سپرده مناقصه بعنوان جبران خسارت ازطرف شهرداری ضبط خواهد شد

۱۰ـ شهرداری تهران دوردیا قبول یك یا کلیه پیشنهادها مختار است.

۱۱ـ هزینه چاپ آگهی وهرگونه عوارض مالیات بعهده برنده مناقصه است

آ ـ ۳۳۷۹۸

شهردار تهران

تجدید آگهی مناقصه

شهرداری آبادان ساختمان یکدستگاه اطاق مخصوص حمل گوشت کامیون شورلت مدل ۵۷ را بشرح زیر بمناقصه میگذارد:

الف ـ اسکلت بندی اطاق باید از چوبهای جنگلی بدون شکستگی و گره باشد.

ب ـ پلهای اطاق بضخامت ۱۲ در ۲۵ سانت بوده و باکریهای ۱۶ میلی روی شاسی نصب شود.

پ ـ کف اطاق ازچوب‌های جنگی بضخامت ۳ سانت روی پلها کوبیده شود.

ت ـ پایه‌های اطراف اطاق باید باگونیاهای آهنی ۷۰ در ۸ میلی و با پیچ و مهره‌های ۱۰ میلی فرنگی بسته شود.

ث ـ تمام تیرهای سقف اطاق باید آهن‌های ۵ سانت و ۸ میلی با پیچ و مهره‌های فرنگی ۱۰ میلی آهن کشی شود

ج ـ بین پایه‌ها وستونهای اتصال باید گونیای آهنی داشته باشد.

چ ـ آهن کوبی سقف باید ازآهن‌های یك میلی متری براق باشد.

ح ـ تمام داخل اطاق ازآهن سفید کرکره‌ای پوشیده شود.

خ ـ داخل اطاق دو عدد چراغ کامل سیم کشی و نصب گردد.

د ـ عقب اطاق برای بالا رفتن پله محکم وظریفی نصب شود.

ذ ـ دربهای عقب باید ازطرفین کشوئی باشد وقفل ودستگیره دو طرف نصب شود.

ر ـ داخل اطاق باید ۶ ردیف پایه‌های ازلوله ۵ سفید آهنی بطور کلاف برای حمل گوشت کار گذارده شود

ز ـ داخل اطاق باید حداقل ۶۰ عدد قلاب دوطرفه بطور متحرك برای حمل گوشت قرار گیرد

س ـ طرفین اطاق باید دارای چهار پنجره کرکره‌ئی برای تعویض هوا و از طرف داخل اطاق شیشه های کشوئی نصب شود.

ش ـ کف اطاق باید از نوع آهن ۲۰ کیلوئی فرش شود

ص ـ رنك آمیزی اطاق باید رنك خارجی وهم رنك اصلی اطاق راننده باشد.

۱ـ داوطلبان باید در نظر گرفتن شرایط بالا میتوانند مبلغ ده هزار ریال بعنوان سپرده بحساب شماره ۱۰۶۴ شهرداری منظور ورسید بانکی را ضمیمه پیشنهاد خود که لاك ومهر شده باقید آنچه درروی پاکت (موضوع آگهی ساختمان اطاق کامیون حمل گوشت) تا آخر وقت اداری روز ۳ شنبه ۸ ر ۱۱ ر ۳۶ با اخذ رسید بدفتر شهرداری تسلیم نمایند.

۲ـ پیشنهادات رسیده ساعت ۹ صبح روز چهارشنبه ۹ ر ۱۱ ر ۳۶ در دائره فنی شهرداری باحضور کمیسیون مربوطه بازو قرائت خواهد شد پیشنهادات فاقد سپرده ترتیب اثر داده نخواهد شد.

۳ـ برنده مناقصه باید کتباً تعهد نماید که تامدت ۲۰ روز ازتاریخ ابلاغ اطاق فوق الذکر راساخته وتحویل نماید درصورت تاخیر برای هرروز دویست ریال کسر خواهد شد.

۴ـ حضور پیشنهاددهندگان در جلسه قرائت پیشنهادات آزاد وعدم حضور آنها مانع ازانجام کار نخواهد بود.

۵ـ درصورتیکه برنده مناقصه از انجام کار خودداری نماید سپرده او به سود شهرداری ضبط خواهد شد

۶ـ شهرداری در ردو قبول یك یا کلیه پیشنهادات مختار است

سرپرست شهرداری آبادان ـ عاملی

۱ ـ ۲ — آ ـ ۳۳۷۹۲

آگهی مناقصه شماره ۶

ستاد نیروی دریائی شاهنشاهی یك فروند ناوچه ۱۳۰ تنی احتیاج دارد که ازاراءه مناقصه خریداری نماید داوطلبانیکه مایل بشرکت دراین مناقصه میباشند میتوانند هر روزه بامراجعه برگن ۴ این ستاد برك مشخصات و شرائط مناقصه را دریافت وپیشنهادات خود را حداکثر تاتاریخ ۵ بهمن ماه بستاد نیروی دریائی ارسال دارند

معاون فنی ستاد نیروی دریائی ـ دریادار رافت

۱ ـ ۳ — آ ـ ۳۳۸۱۴

اطلاعیه شرکت کارخانجات لاستیك سازی مهشید برای عموم

شرکت کارخانجات کفش لاستیك‌سازی مهشید باطلاع عموم نمایندگان، فروشندگان و مصرف کنندگان کفشهای لاستیکی میرساند

بپیروی ازمنویات شاهانه

بمنظور رقابت با اجناس خارجی شرکت کارخانجات کفش لاستیك‌سازی مهشید کارخانجات مدرن آخرین سیستم اتوماتیك که با آنها همه نوع کفشهای لاستیکی کف لاستیکی رمستانی و تابستانی طبق بهترین نمونه‌های فرنگی تحت نظر کارشناسان ومتخصصین اروپائی ساخته میشود وارد و بهره‌برداری از آنها دراسرع وقت شروع خواهد شد قبل از هرگونه معامله و خرید ازشرایط فروش و انواع محصولات متنوع دنیاپسند این شرکت که دراغلب ممالك اروپائی نیز کم نظیر است کسب اطلاع فرمائید

از روز یکشنبه ۲۹ دیماه در سینما پارك و سینما فردوسی (کانون طوطی)

لیلی مجنون

درام موزیکال محصول ۱۹۵۷

دوبله شده بفارسی در استودیو عصر طلائی

آ ـ ۳۳۸۱۸

مجلس سنا

بقیه ازصفحه اول

کشتاری که از مامورین امریکائی ورت گرفت براهمیت موضوع افزوده وپیش آمد ازاین قرار بود که چهارم نروردین ماه ۳۶ داوشاه باتفاق برادران وهمراهانش باتومبیلهای حامل روسای امریکائی اصل چهارحمله بردندو آقای کوی کارول رئیس اصل چهار کرمان و ویلسن و مهندس شمس را که همراه آنها بودبقتل رساندند وبانو آنیتا کارول همسر کوی کارول را که زنده مانده بود باخود بردندو چون این بانو بواسطه فرسودگی مزاحم حرکت آنها میشد بین راه مرتکب جنایت بی نظیری در صفحه بلوچستان کشتند یعنی زنیرا ناجوانمردانه بقتل رساندند

ازاین موقع ببعدداوشاه واتباعش بسختی موردتعقیب واقع شدند ولی دستگیری ایشان کارآسانی نبودزیرا در منطقه بی آب وصعب العبوری پنهان میکشتند وازآنجا بتجاوزات وفجایع خودادامه میدادندو بامهارت مخصوصی موفق میشدند از دست مامورین فرار کنند این وضع تقریبا نه ماه ادامه پیدا کردتااینکه بالاخره پس ازرزم تن بتن وخونینی بهمت سرداران بلوچ وژاندارمری و نفرات محلی بطوریکه درروزنامه ها مطالعه فرمودید ازپای درآمدند.

عده ئی ازاین سرداران بلوچ اخیراً درتهران بودندو ازعنایات والطاف ملوکانه برخوردار گردیدندودر نتیجه شاه پرستی بی پایانی که عموم بلوچ ها داراهستند تصمیم گرفتندجان خودرا نثار کنندودادشاه را زنده ماکشته بدست آورند وچنین کردند.

درزدوخوردی که روی دادسرداران ونفرات بلوچ فداکاری وشهامت عجیبی بخرج دادندعده ئی ازآنها یعنی سردار مهیم میرلاشاری وکریم لاشاری ویوسف مبارکی وعلم مبارکی وعده ئی ژاندارم درراه انجام وظیفه بخاک وخون غلطیدند وآقایان سردارعیسی مبارکی وسروان خداداد ریگی وموسی لاشاری وچند نفردیگر زخم دار شدند.

بنده اجازه میخواهم ازپشت این تریبون بروح پرفتوح دلاوران و قهرمانانیکه شربت شهادت نوشیدند درودبی پایان بفرستم وبسردارعیسی مبارکی و سروان خداداد ریگی به مناسبت خدمتی که به پیشگاه مبارک شاهنشاه ومیهن عزیز تقدیم نموده اند تبریک بگویم. (احسنت)

به پسر دادشاه پاداش ندهید؟

آقای جمال امامی بعنوان دومین ناطق قبل ازدستور گفت: خوشبختانه گزارشی راکه میبایست آقای وزیر کشور متذاکرند تیمسارسپهبدجهانبانی دادند بنظر من به قلع وقمع یک عده راهزن نباید اینقدراهمیت داده شود دادشاه هم راهزنی بودکه باسایر راهزنان فرقی نداشت بنده دراین باره تذکری دارم. نظامی یاژاندارم اگر درراه انجام تکلیف خود شهید بشود اهمیت نداردچونکه انجام وظیفه کرده است ازبازماندگانش هم باید نگهداری بشود.

اماافرادی که مسئولیت این کاررا ندارند وقتیکه برای خدمت کشور بروند و کشته وشهید میشوند بایدمورد توجه جامعه قرار بگیرند(صحیح است) ما انتظار داریم دولت برخلاف گذشته ازبازماندگان وخانواده این سرداران تا آنقدری که مقدوراست نگهداری وآنهارا تشویق کند

ماسابقا دیده ایم که معکوس این عمل شده است ماديديم که به پسرسپهبدتقو پاداش دادند میترسم که چندسال بعد به پسردادشاه هم پاداش بدهند. اینطور نباید باشد جناب آقای وزیر کشوراز دولت وازپیشگاه شاهنشاه تقاضا کنید که نسبت بخانواده اینها دقت وتوجه بیشتری بشودتاسایرین تشویق گردند

واقعه مهمی نبود

آقای وزیر کشور گفت: بنده میخواستم ازآقایان محترمیکه مامورین دولت راتشویق فرمودندتشکر بکنم همینطوری که جناب آقای سناتورجمال امامی فرمودندقلع وقمع یک عده افرادراهزن اهمیتی نداشت اگرنه اینجامذاکره ای نمیشد بنده اظهاری نمیکردم وظیفه مامورین این بود که این هارا ازبین میبردند درموردژاندارمری هم دراین مدت بحثهای زیادی شده است. کسانیکه درمنطقه بلوچستان تشریف داشتند میدانند که گرفتن چند نفردزد درآن مناطق کوهستانی کاردشواریست. در همان اوایل واقعه هم ژاندارمری بانهایت فعالیت کارخود راانجام میداد. مادرمسافرت خود با آقای نخست وزیر بیشتراین منطقه را گشتیم ومناطقی بسیار صعب ودشوار است بایدبوضع کوهستانی آنجا آشنائی داشت.

این واقعه یک امر بسیار بسیارساده ای بودمناسفانه پیش آمدطوری شد که چندخارجی کشته شدند وگرنه ازاین پیش آمدهاهرروزمیشود بدون اینکه آقایان اطلاعی داشته باشند.

نسبت بکسانیکه باژاندارمری همکاری کردنداز نظر نشان دادن راهها وشناسائی وضع محل هانطوریکه فرمودید توجه وازآنها تشویق بعمل خواهد آمد.

بایدتوجه داشت که افرادژاندارمری نهایت علاقه و دقت رادارند که وظائف خودرا انجام دهند اینها در مناطق صعب باشرایطی دشوارزندگی میکنندو باوسائل بسیار بسیار محدود وحقوق بسیار کم در تمام مناطق ایران انجام وظیفه مینمایند مابايد آنهارا تشویق وتاییدکنیم ونباید آنهارادل سرد کردآنهاهموطنان ماهستند و وظیفه خودرا انجام میدهند. امیدوارم که منبعدباین افرادبیشتر توجه گردد ووسائلی فراهم شود که وظائف خودرا بادلگرمی انجام دهند.

ورود در دستور

آقای رئیس گفت لوایح اصلاح قانون مالیات بردرآمدووا گذاری اموارزی به بانک ملی ایران ازمجلس شورایملی رسیده است که قرائت و بکمیسیونهای مربوط ارجاع میشود

تقدیم لایحه

آقای مشفق کاظمی معاون وزارت خارجه لایحه ای درموردموافقتنامه فرهنگی ایران وژاپن تقدیم داشت دراینموقع لایحه سازمان شهرداریها واانتخابات انجمن شهر تهران مطرح گردید وفصل ششم آن که مربوط بمقررات استخدامی ومالی است مورد بحث واقع شدوچند نفرازآقایان سناتورها در اینمورد صحبت کردندوازطرف آقای وزیر کشوروآقای مسعودی مخبر کمیسیون توضیحات لازم داده شدودر نتیجه ماده ۶۰ وتبصره های آن (غیرازتبصره ۲۰ که مسکوت ماند) بااصلاحاتی بتصویب رسید.

بعدمواد ۶ و ۴۴ که قبلا برای بحث و مذاکره مسکوت مانده بود پس از اصلاح وتوافق درخارج مطرح وقرائت گردیدو پس ازمذاکراتی تصویب شد درخاتمه مواد ۶۱ و ۶۲ مطرح وبا اصلاحاتی بتصویب رسید

ختم جلسه

مقارن ظهر جلسه ختم وجلسه آینده بروزشنبه آینده موکول گردید

دیپلم های قهرمانان و...

بقیه ازصفحه اول

کمیته ملی المپیک ضمن گزارش مفصلی متذکرشد که کمیته تشکیلاتی بازیهای المپیک ۱۹۵۶ ملبورن برای ۶ نفراعضای هیئت سرپرستی: پنج نفرازداوران بین المللی و ۱۱ نفر ازقهرمانان هیئت اعزامی ایران طبق مقررات کمیته بین المللی المپیک دیپلم المپیک صادر و بدبیرخانه کمیته ارسال داشته است واز ضورو الاحضرت تقاضامیشود که بااعطای دیپلمها موجبات تشویق وسرافرازی قهرمانان وخدمتگذاران ورزش رافراهم آورند

بعدازاهدای دیپلمها تیمسارسرتیپ دکتر ایزدپناه گزارشی ازفعالیتهای آینده ورزشی بخصوص انجام بازیهای آسیائی ۱۹۶۲ درایران را قرائت نمود.

کشف کالای قاچاق

سخنگوی وزارت گمرکات وانحصارات امروزگفت مطابق گزارش رسیده مامورین ناحیه کارد گمرک روانسردر اطراف قریه دوکوشکار حومه کرمانشاه موفق شدند مقداری کالای قاچاق ۴۸۲۰ مترمخمل شنلانه ژاپنی ۳۰۰۰۰ متر کودری الوان و ۳۲۰ توپ کت وپالتو ازچند نفرقاچاقچی کشف وتحویل گمرک نمایند

در کمیسیون مشترک برنامه مجلسین

لایحه تجدید استخدام عده ای کارشناس خارجی وآئین نامه معاملات سازمان برنامه تصویب گردید

ساعت چهار بعد از ظهر دیروز کمیسیون مشترک برنامه مجلسین بریاست آقای دکتر سجادی با حضورآقای ابتهاج مدیر عامل سازمان برنامه در کاخ سنا تشکیل شد.

در این جلسه دو لایحه سازمان برنامه در مورد تجدید استخدام عده ای کار شناس خارجی توسط بانک بین المللی وآئین نامه معاملات سازمان برنامه پس ازبحث ورسیدگی بتصویب رسید. متن دو لایحه تصویبی برای استحضارخوانندگان محترم ذیلا درج میشود:

اجازه تجدید استخدام کارشناسان فنی

۱ـ راجع به اجازه تجدید استخدام کار شناسان فنی

نظر بقیمت اخیر ماده ۲۰ قانون برنامه و نظر بمصوبات کمیسیون مشترک برنامه مجلسین مورخ چهاردهم اسفند ۱۳۳۳ و هشتم مهر ۱۳۳۴ وهفتم بهمن ۱۳۳۴ و بیستم اسفند ۱۳۳۵ و تصویب نامه هیئت وزرا شماره ۲۳۴۷۳ مورخ پانزدهم دیماه ۱۳۳۶ کمیسیون مشترک برنامه مجلسین بشرح ذیل تصویب می کند:

ماده واحده

۱ـ بسازمان برنامه اختیارداده میشودمتخصصین خارجی دفترفنی سازمان برنامه موضوع مواد مصوب کمیسیون مشترک مجلسین بتاریخ های چهاردهم اسفند ۱۳۳۳ وهشتم مهر ۱۳۳۴ وهفتم بهمن ۱۳۳۴ و بیستم اسفند ۱۳۳۵ رابوسیله رئیس بانک بین الملل بنمایندگی از طرف سازمان برنامه برای مدتی که در قانون برنامه پیش بینی شده ازملیت های مختلف انتخاب و استخدام کند.

استخدام آنان می بایستی منحصرا منوط بحسن سابقه وتجربه درهر یک از رشته های تخصصی باشد.

۲ـ بسازمان برنامه اجازه داده میشود حداکثر ۷۷۵،۰۰۰ دلار در طول سالهای ۳۸ـ ۱۳۳۷ به ترتیبی که احتیاج پیدا میشود برای پرداخت حقوق وهزینه متخصصین تاتعدادی که طبق فهرست مشاغل ضمن مواد واحده فوق الذکر از تصویب کمیسیون مشترک مجلسین گذشته بمصرف برساند.

۳ـ سازمان برنامه سعی خواهدنمود احتیاجات خودرا دردرجه اول بوسیله کارشناسان سازمان ملل متحد رفع نمایدوفقط درصورتی که کارشناسان مزبور نتوانند رفع احتیاجات سازمان برنامه رابنمایندتوسط بانک بین المللی به استخدام کارشناس مبادرت نمایند.

آئین نامه معاملات سازمان برنامه

ماده ۱ ـ معاملات سازمان برنامه وواحدهای تابعه ومنشعبه از لحاظ نوع معاملات و طرز انجام مناقصه ومزایده تابع آئین نامه معاملات دولتی مصوب کمیسیون قوانین دارائی مجلس شورایملی میباشد.

تبصره ۱ـ وظائف محوله به مراجع اداری وکمیسیونهای مذکور در آئین نامه مزبور درسازمان برنامه بعهده مامورینی میباشد که طبق تشکیلات خاص آن سازمان وظائف مزبوررا انجام میدهند ونماینده هیئت نظارت وظیفه بازرسی را ایفا خواهد نمود.

تبصره ۲ـ سازمان برنامه میتواند درحدود مقررات قانون برنامه معاملات را بارز یاریال ویابهردو انجام دهد.

ماده ۲ـ موارد ترک مزایده ومناقصه وشرائط هرقرارداد وهمچنین قبول ارجاع اختلافات بداوری وتعیین داور وصلح واصلاح دعاوی بنابرپیشنهاد مدیر عامل سازمان وکسب نظر هیئت نظارت و تصویب شورایعالی معین خواهد شد.

جلسه کمیسیون مقارن ساعت ۶ بعدازظهر ختم شد.

لایحه تسریع درساختمان سدکرج وکمک بخشخاشکاران سابق در کمیسیون کشاورزی تصویب شد

کمیسیون کشاورزی مجلس شورایملی ساعت ده ونیم صبح امروز بریاست آقای ازسلان خلعتبری وباحضور آقایان مهندس طالقانی وزیرمشاور ومهندس مشیر فاطمی معاون وزارت کشاورزی تشکیل شد.

ابتداء لایحه مربوط بنحوه اجرای تبصره ۲۰ ازماده سوم قانون فروش خالصجات برای تسریع درکارساختمان سدکرج مطرح وپس ازبحث مفصل چون لایحه جنبه حقوقی داشت قرارشد جهت اظهار نظر و رسیدگی بکمیسیون دادگستری فرستاده شودو بعدلایحه مربوط باصلاح تبصره ماده دوم قانون منع کشت خشخاش درمورداختصاص دویست میلیون ریال کمک بزارعین سابق خشخاش مطرح گردید وعینا بتصویب رسید. مقارن ظهر جلسه کمیسیون ختم شد.

موافقتنامه فرهنگی ایران و یونان درجلسه امروز کمیسیون فرهنگ مجلس شورای ملی به تصویب رسید

صبح امروز کمیسیون فرهنگ مجلس شورایملی بریاست آقای پرفسور جمشید اعلم وبا حضورآقای مزینی معاون وزارت فرهنگ تشکیل شد.

ابتدا لایحه ارسالی ازسنا راجع بموافقتنامهٔ فرهنگی بین دولت شاهنشاهی ایران ویونان برای شوردوم مطرح وتصویب شد. بعد لایحه قانونی کمیسیون ناظر سهمیه فرهنگ مربوط به پنج درصد درآمد شهرداریها مطرح وعینا تصویب گردید.

دعوت برای تشکیل مجمع عمومی ابانه

از ساعت ۳ بعداز ظهر روزشنبه ۲۸ دیماه مجمع عمومی انجمن بانوان افسران نیروی هوائی (ابانه) جهت استماع گزارش ییلان مالی وفعالیتهای ششماهه وتصویب اساسنامه واجرای انتخابات جدید هیئت مدیره در سالن باشگاه افسران نیروی هوائی (دوشان تپه) منعقدخواهد بود ازکلیه بانوان عضوانجمن دعوت میشود که دراین جلسه شرکت فرمایند.

هیئت مدیره موقت ابانه

آ-۲۳۸۷۹

تابلوهای نئون برای تبلیغات

neon

شرکت جار ـ سعدی ـ کوچه ممتاز ۳ ـ ۱۹۳۴

زیرنظر برادران شادروان جار

آ۲۳۹۴۶

فهرست اهدائی اعانات واصله

برای آسیب دیدگان زلزله غرب

بجمعیت شیروخورشید سرخ ایران

	ریال
مرحمتی بندگان اعلیحضرت همایون شاهنشاه (دوفقره)	۲۰۰۰۰۰۰
مرحمتی علیاحضرت ملکه ثریا پهلوی	۷۰۰۰۰۰
سازمان محترم برنامه	۱۰۰۰۰۰۰۰
کارمندان شرکت ملی نفت ایران	۲۰۰۰۰۰۰
درآمد شب نشینی درباشگاه اطلاعات و اعانات رسیده بوسیله روزنامه اطلاعات	۲۳۴۴۱۳۹
اهدائی درجه داران وافسران ارتش	۱۴۰۰۰۰۰
« شرکت سهامی اکتشاف وتولید نفت ایران وسیله جناب آقای نخست وزیر	۱۰۰۰۰۰۰
اهدائی آقای مهدی ابراهیمی دریانی (بازرگان)	۵۰۰۰۰۰
« اطاق محترم بازرگانی تهران	۵۰۰۰۰۰
« کمک دولت محترم انگلیس	۵۲۵۰۰۰
« افسران و فرادژاندامری	۴۵۰۰۰۰
« کارمندان اداره راه آهن دولتی ایران	۴۰۰۰۰۰
« اصفهان ـ استانداری استان دهم	۳۹۰۶۰۰
« میسیون محترم امریکائی	۳۹۰۰۰۰
« هیئت محترم مدیره مجلس سنا توسط جناب آقای صدر	۳۰۰۰۰۰
اهدائی سفارت کبرای آلمان	۲۶۹۲۵۰
« کارکنان شرکت اکتشاف وتولید نفت ایران	۲۱۰۰۰۰
« کارمندان بانک رهنی ایران	۲۰۰۰۰۰
« « ملی «	۲۰۰۰۰۰
شیرازارسالی شیروخورشیدسرخ	۱۰۲۸۱۵۹۰
مشهد « « « «	۱۰۰۰۰۰
اهدائی آقای داودمعنوی	۱۰۰۰۰۰
اهدائی اداره محترم سازمان اطلاعات وامنیت کشور	۱۰۰۰۰۰
اهدائی کارخانه نساجی هاییک در آلمان توسط آقای حسن خسروشاهی	۵۳۸۵۰

بقیه درصفحه ششم شماره آینده

درانجمن فرهنگی ایران و آمرنکا

بقیه ازصفحه اول

کسالت انجام این امر. برعهده سناتور عباس مسعودی رئیس افتخاری انجمن محول گردید.

تالارهای انجمن ازعلاقمندان وهنرمندان پرشده بود وتابلوهائی که برنده تشخیص داده شده بود بدیوارهای تالار بزرگ با مشخصات آن نصب گردیده بود.

داوران ایرانی که روی بهترین تابلو قضاوت کرده بودند عبارت بودند ازآقای دکتر یارشاطر استاد دانشگاه تهران، آقای ضیاءپوراستاد وآقای جواد عمیدی استاد دانشکده هنرهای زیبا وآقای صالحی معاون فرهنگی انجمن وداوران آمریکائی آقای دکتربراین مدیرعامل انجمن وآقای اورند رئیس قسمت سمعی وبصری اصل چهار بودند و جوائز برندگان اول عبارت ازگلدان نقره وجوائز برندگان دوم وسوم جعبه خاتم معین شده بودکه برروی هریک لوحهٔ برنجی شامل تاریخ ونام انجمن وجائزه اشخاص درآن حک شده بود.

ساعت پنج ونیم بعدازظهر سناتور عباس مسعودی پس از نطق کوتاهی دراطراف نقش بزرگی که انجمن فرهنگی ایران وآمریکا درتشویق هنرمندان کشوربرعهده گرفته وچندیک بعد بمناسبت نمودن آثار هنرمندان بوسیله تشکیل نمایشگاههای هنری ازهرقبیل موجبات تشویق وترقی هنررا فراهم می آورد تابلوهای نقاشی هنرمندان واستقبال شایانی که ازطرف عموم علاقمندان بصنعت نقاشی شده بود مورد تحسین وتمجید قرارداد وسپس جوائز بهترین نقاشی رنگ وروغن وآب ورنگ قدیم وجدید را باانجام تشریفات ساده ای توزیع نمود که نام برندگان جوائز وعکسهای مربوطه درصفحه اطلاعات هنری فردا بنظرخوانندگان گرامی میرسد.

***

خانم مرحوم صبا درانجمن

پس ازپایان مراسم توزیع جوائز هنرمندان نقاشی چهار جایزه استادان موسیقی که عبارت ازجعبه خاتم کاری بسیارنفیس که نام گیرندگان جائزه درکنار جعبه نقش بسته و نام مرحوم ابوالحسن صبا در میان این جوائز دیده میشد روی میز قرارگرفت.

درتابستان گذشته بدعوت انجمن فرهنگی ایران وآمریکا کنسرتی ازچهارنفر استادان موسیقی آقایان ابوالحسن صبا ـ فرامرز پایورسنتور ـ حسین تهرانی ضرب ـ اصغربهاری کمانچه درباغ انجمن تشکیل شده بود واستادان هنرمند ماافتخارا این دعوت را پذیرفته وکنسرت جالب توجهی دادند که مورد توجه وتحسین قرارگرفت.

انجمن فرهنگی ایران وآمریکا بهاس زحمات این هنرمندان چهار جائزه هنری بترتیبی که ذکرشد آماده کرده بودند که توزیع آن متاسفانه بتاخیر افتاد ودرحیات مرحوم ابوالحسن صبا صورت نگرفت.

درجلسه دیشب خانمی درردیف جلودرحالی که لباس سیاه عزا برتن وروسری تورمشکی برسرداشت جلب نظر میکرد. این بانوی محترم خانم مرحوم ابوالحسن صبا بود که بر حسب دعوت انجمن ایران وآمریکا برای گرفتن جائزه ادبی انجمن حضور یافته بود.

سناتور مسعودی پس ازذکر چندجمله درباره استاد هنرمندمرحوم ابوالحسن صبا ازحضار تقاضاکرد بهاس احترام وبرای شادی روح پرفتوح مرحوم صبا یکدقیقه قیام وسکوت نمایند بعددرمحیط حزن واندوه فراوانی خانم مرحوم صبا پیش آمد وجائزه شوهر فقیدخودرا گرفت و سپس آقایان پایور. اصغر بهاری. حسین تهرانی جوائز هنری خودرادریافت داشتند وجلسه درساعت شش ونیم بعداز ظهر پایان یافت.

ضیافت درانجمن ایران وترکیه

بقیه ازصفحه اول

سناتورها ونمایندگان مجلس ورجال واعضای ایرانی وترک انجمن بابانوان خود دراین ضیافت حضور یافته بودند.

درساعت پنج بعدازظهر آقای دکتردادفر نماینده مجلس ودبیر کل انجمن به مدعوین خیر مقدم گفتند وضمن نطق مختصری ازروابط تاریخی و دیرین دوملت ایران وترک سخن گفتند وتاثیر تاسیس انجمن روابط فرهنگی ودوستی ایران وترکیه را درتحکیم وتشیید این روابط تشریح کرده و در پایان فرامینی راکه ازطرف انجمن بنام شخصیتهای ایرانی وترک که درراه اجرای هدفهای انجمن کوشش کرده بودند صادر شده بود توزیع کرد در بین این آقایان رجال بزرگ ترک مانندعدنان مندرس نخست وزیر و کورالتان رئیس مجلس کبیر ملی ترکیه وجودداشتند.

پس ازپایان نطق آقای دکتردادفر، تیمسارسرلشکر ارفع رشتهٔ کلام را بدست گرفته وپس ازاشاره به مسافرت تاریخی شاهنشاه فقید به ترکیه و مسافرت حضرت جلال یاور به تهران ویکی بودن آرمانها وهدفهای دوملت ایران وترکیه اظهارامیدواری کرد که در ماموریت جدیدخود موفقیت حاصل کرده وبتواند منویات شاهنشاه را که تحکیم هرچه بیشتر مناسبات ایران وترکیه است بمرحله عمل درآورد.

مراسم یادبود در حزب مردم

بمناسبت شهادت سردارمهیم میرلاشاری وکریم میرلاشاری وعلم مبارکی که عضویت حزب مردم رانیزداشتند ازساعت پنج بعدازظهر دیروز درمحل کمیته مرکزی حزب مردم مراسم یادبودی برگذار گردید.

ابتدا آقای فضائلی نماینده مجلس ومسئول کمیسیون تبلیغات حزب ضمن اعلام برنامه سخنرانی اظهارداشت باحترام شهدای حزب این جلسه کنفرانس حزبی بذکرنام ویادبودشهدای حزب اختصاص خواهدیافت آنگاه آقای اسداله علم دبیر کل حزب دربارمروح وطنپرستی افرادیکه درقلع وقمع اشرار دربلوچستان همت گماشتند بیاناتی ایراد نمودندو مخصوصا تذکرداد ند که سردارعیسی مبارکی وسردارمهیم میرلاشاری که عضوحزب مردم بودند و سایر شهدا قسم یاد کرده بودند که این لکه ننگ را باخون خوداز دامان افراد بلوچ پاک کنند وحتی وصیت نامه خودرادرتهران گذاشتندوعازم ایرانشهر شدند. سپس آقای سرهنگ باز نشسته نوابی که مدتها ریاست ژاندارمری بلوچستان راعهده دار بودو بامجاهدین وشهدای بلوچستان از نزدیک آشنائی داشته ووضع منطقه رامیشناخته سخنرانی کردند. واشکالاتی که دراین منطقه وجودداشته ورشادتی که جانبازان بلوچ درراه اجرای اوامر شاهنشاه ابراز کرده اند باطلاع افرادحزب رساندند.

درجلسه سخنرانی پیشنهاددکتر باهری تصمیم گرفته شد که عکس شهدای حزب درسالن کنفرانس نصب شود.

درپایان مجلس حاضرین باحترام شهدای حزب برخاستند ویک دقیقه سکوت نمودند.

فردا ساعت پنج بعدازظهر مجلس تذکری نیزدر مسجد مجدبرپاخواهدبود.

ازدوستان واقوام محترمیکه درسانحه ماشین ومجروح شدن اینجانب قدم رنجه فرموده اند کمال تشکررا داشته وچنانچه دربازدید قصوری شود امید عفو وبخشش دارم.

جعفر بزرگی

آ-۲۳۷۸۵

بانهایت تاثروتاسف فوت مرحوم مغفور گروهبان سوم **محمود محمودی** شهید فقید رادر ایرانشهر به اطلاع دوستان و آشنایان میرساندمجلس ترحیم مردانه یوم ۲۶ر۱۰ر۳۶ ساعت ۲ تا ۵ بعدازظهر درمسجد صاحب الزمان واقع درانتهای خیابان شاهپورایستگاه تهرانچی وختم زنانه درهمان روزوساعت درخیابان مولوی مقابل تشکیلات اول کوچه سعادت منزل **آقای مالکی** منعقد میباشد

آ-۲۳۸۹۹ **موسی محمودی ـ اشرف محمودی**

بیازماندگان آن شهید مصیبت وارده راتسلیت میگوئیم.

باکمال تاسف و تالم فوت **محمدعلی ضمیرائی** را باطلاع عموم خویشان ودوستان آنمرحوم میرساندمجلس ختم روزپنجشنبه ۲۶ر۱۰ر۳۶ قبل ازظهر مردانه وبعد ازظهر همان روززنانه خواهدبود.

نشانی شاهپور بازارچه قوام الدوله باغ میرمنزل دبیرزاده

آ-۲۳۹۰۳ **حسنعلی دبیرزاده ـ حسن محمدی**

آگهیهای تسلیت

باکمال تاسف وتاثردرگذشت ناگهانی آقای محمدرازی رابعموم بازماندگان آنمرحوم مخصوصا بخانواده های محترم رازی وامینی تسلیت میدهیم

آ-۳۳۸۴۴ **مهدی ربیعی ـ علی ربیعی**

باکمال تاثرمصیبت وارده را بخانواده محترم گیلانشاه خصوصا سرکارستوان یکم امیرهوشنگ گیلانشاه وآقای منصور گیلانشاه تسلیت عرض نموده بقاء عمروعزت بازماندگان آنمرحومه راازدرگاه احدیت خواستارم

آ-۲۳۸۲۷ **ستوان یکم محمد جواد هندسی**

انجمن شهرداری شهرری بانهایت تاسف درگذشت نابهنگام شادروان آقای محمدرازی رابعموم بازماندگان بویژه جناب آقای علی رازی وسرکار سرهنگ جوادرازی تسلیت عرض نموده بقاء عمروسلامتی خاندان محترم رازی رااز خداوندمتعال مسئلت مینماید.

آ-۳۳۸۹۰ **رئیس انجمن شهرداری شهرری ـ خلیل اعلائی**

افسران ودرجه داران تیپ حمل ونقل هوائی مصیبت وارده را بخاندان محترم گیلانشاه بویژه تیمسارسرلشکر گیلانشاه ریاست ستاد نیروی هوائی تسلیت عرض نموده دوام وبقای عموم بازماندگان را از خداوند متعال مسئلت مینمایند. ازطرف افسران ودرجه داران تیپ حمل ونقل هوائی

آ-۲۳۸۵۹ **سرهنگ ۲ ستاد رفعت**

مصیبت وارده بخانواده محترم زندوکیلی را بخاندان جلیل زندوکیلی عموما وبدوستان عزیزم جنابان آقایان دکتراکبرزندوکیلی وسروان اصغرزندوکیلی ودکترجعفر زندوکیلی ودکتر لطفعلی زندوکیلی خصوصا تسلیت عرض کرده بقاء وعزت ایشان را ازخداوندمسئلت دارم.

آ-۲۳۸۷۱ **جواد نوبخت**

بانهایت تاثر مصیبت وارده را بخاندان جلیل سپهری تسلیت گفته عزت وسعادت بازماندگان رامسئلت مینماید.

آ-۳۳۸۹۱ **پروز**

افسران دانشجوی دانشگاه جنگ بانهایت تاثر مصیبت وارده را بخانواده محترم توکل بویژه سرکار سرهنگ توکل تسلیت عرض مینمایند.

ازطرف افسران دانشجوی دانشگاه جنگ سرهنگ نوائی

آ-۲۳۸۷۷

تیمسارمعظم سرتیپ سلیمان گیلانشاه

فوت ناگهانی خانم محترمتان را تسلیت عرض مینماید

آ-۲۳۸۷۳ **شعبان طالقی**

تیمسارمعظم سرتیپ سلیمان گیلانشاه مصیبت وارده را تسلیت عرض بقاء وسلامت جنابعالی وخاندان محترمتان را ازایزدمتعال خواستارم.

آ-۲۳۸۹۳ **شهربانی فیروزکوه ـ ستوان رحمان پناه**

مصیبت وارده بخاندان محترم حاتمی را بدوست عزیزمان آقای کیومرث حاتمی تسلیت گفته وبقاء آن خاندان جلیل را ازدرگاه ایزدمتعال مسئلت مینمائیم.

فرخ صفوی ـ خسرو صادقی ـ حسین سعادت ـ محسن طباطبائی

آ-۲۳۸۹۷

درگذشت مرحوم احمد مقدم رئیس اداره دارائی راه آهن را بعموم بازماندگان آنمرحوم تسلیت عرض وبقای سلامتی وسعادت آنان را خواستاریم.

آ-۳۳۸۹۲ ازطرف کارمندان حسابداری ناحیه راه آهن لرستان ـ جنانی

درجه داران وافرادموتوری تیپ تعلیمات نیروی هوائی فوت ناگهانی سرکارسرهنگ بازنشسته مهرعلی جهان بیگلری رابعموم بازماندگان آن مرحوم بخصوص سرکار ستوان یکم عطاءالله جهانبگلری تسلیت عرض مینماید

متصدی موتوری تیپ تعلیمات ـ ستوان دوم امیرحسین باقری

آ-۲۳۸۵۵

آخرین گزارش

بقیه از صفحه اول

که در خون خود غوطه میخورده پیش میآید لحظه حساسی بود خون چشم جنگجویان را گرفته و از دامنه جبال خون و آتش میبارید

تفنگ محمدعمر

محمدعمر ملک نژاد که شاهد آخرین دقایق حیات سردار مهیم بوده و وصیت او را دائر بگرفتن انتقام از وی شنیده بوده در آن هنگامه بطرف محمدشاه هدف گیری میکند ولی هر چه انگشت روی ماشه میفشارد گلوله که در لوله باقی مانده بوده خارج نمیشود.

در همین موقع محمدشاه متوجه لوله تفنگی که بطرف سینه اش دراز شده بود میشود و تصمیم میگیرد محمدعمر را هدف گلوله قرار دهد

حمله

محمدعمر ناچار تفنگ خود را بزمین انداخته از فراز صخره ای خود را روی سر محمدشاه پرت کرده ابتدا تفنگ او را از دستش میگیرد و با یکدیگر گلاویز میشوند.

در اینموقع مامورین برای آنکه تیر بمحمدعمر اصابت نکند لحظه ای از تیراندازی بازمیایستند. محمدشاه و محمدعمر چند دقیقه روی اجساد شهیدان با یکدیگر زور آزمائی میکنند و سرانجام محمدعمر محمدشاه را بزمین میاندازد.

در این هنگام محمدشاه از جیب خود خنجری بیرون میکشد و تصمیم داشته آنرا در قلب محمدعمر فرو کند ولی محمدعمر متوجه موضوع شده خنجر را از دست وی گرفته و در شکم محمدشاه فرو میکند و بعد با اسلحه داد شاه که کنار جسدش افتاده بوده یک تیر بقلب محمدشاه میزند و بدین ترتیب قاتله داد شاه پس از سالها خاتمه میپذیرد.

فرار

پس از قتل داد شاه و برادرش چند تن از یاران داد شاه که بنا بدستور وی پشت سر او سنگر بندی کرده بودند عقب نشینی میکنند و حین عقب نشینی نیز سنگر مامورین را گلوله باران مینمایند

مامورین ژاندارمری در ارتفاعات هشتکوه همراهان داد شاه را تعقیب میکنند

نوع سلاح

اسلحه داد شاه پنج تیر آلمانی و اسلحه برادرش پنج تیر هلندی بوده است.

مقتولین

بنا بگزارش خبرنگار ما اسامی مقتولین واقعه هشتکوه بقرار زیر میباشد

سردار مهیم لاشاری، کریم و یوسف و موسی مبارکی، کدخدا حسن، مربینک غهرضا و ۳ نفر دیگر از افراد بلوچ و گروهبان محمد محمودی راننده ژاندارمری که با افراد ژاندارم حین زد و خورد شهید شده است.

از مامورین ژاندارم که در تعقیب دستیاران داد شاه میباشند هنوز اطلاعی در دست نیست.

گزارش از زاهدان

خبرنگار ما از زاهدان گزارش میدهد:

روز ۲۱ ماه جاری به آقای سرهنگ ژیان فرمانده ستونهای تعقیب داد شاه اطلاع میرسد که داد شاه از پاکستان دوباره وارد سفید کوه شده و بهشتکوه رسیده است.

فوراً آقای سروان خداداد ریگی فرزند ارشد سردار هیدوخان بلوچ با یک گروه مرکب از ۲ دسته دیده بان و ۱۱ نفر سرداران و افراد بلوچ و استوار یادگاری و محمدعمر ملک نژاد کشنده محمدشاه و چند نفر دیگر از افراد محلی و ژاندارم بطرف هشتکوه حرکت میکنند.

غافلگیری.

ستون مامور که تصور نمیکرده است داد شاه تا این حد نزدیک شده باشد غافل از حیله و شن همچنان پیش میرفته اند و هنگامیکه در گودالی در منطقهٔ هشتکوه میرسند ناگهان از پشت صخره ای صدائی در کوهستان می پیچد. این صدای داد شاه یاغی بلوچ بود.

داد شاه چه گفت؟

یاغی خونخوار بلوچ که سالها با کین کردن در کوهستان عده زیادی را مقتول و جمعی زن و دختر را باسارت برده بود از پشت صخره خطاب بسردار مهیم لاشاری گفت:

مهیم از جانت سیر شده ای دست از سر من برنمیداری؟ بلافاصله پس از ادای این کلمات صدای نخستین گلوله همچو رعد در کوهستان پیچید و متعاقب این شلیک از طرف سنگر یاغی بلوچ و همراهانش مامورین که بطور ناگهانی غافلگیر شده بودند زیر باران گلوله قرار گرفتند.

میرلاشاری چه گفت؟

در این موقع با اینکه عده ای از افراد ستون بخون خود غلطیده بودند و میرلاشاری نیز زخم مهلکی برداشته بود در آخرین لحظات حیات صدایش همچو رعد در کوهستان پیچید.

سردار گفت:

برادران من بسعادت شهادت رسیدم شما بکوشید تا با نثار خون خود این لکه ننگ را از دامن بلوچ و بلوچستان بشوئید.

احساس رضایت

محمدعمر میگوید: در آن هنگامه هولناک برای آنکه سردار مهیم با رضایت خاطر و آسوده جان بسپارد باو گفتم: سردار، اگر هم کشته شوی، با یک گلوله جان شکار، داد شاه یاغی بلوچ را کشتی و من انتقام تورا از محمد شاه خواهم گرفت و پس از ادای این جمله بطرف محمدشاه حمله کرد. البته در اینموقع صحنه نبرد از سه طرف زیر آتش گلوله بود و سروان خداداد ریگی و افراد تحت فرماندهیش لحظه ای به دشمن امان نمیداده اند.

پس از ختم غائله یاران داد شاه یاغی که در ارتفاعات بوده اند فرار اختیار میکنند و بدین ترتیب سرداران و افراد بلوچ و مامورانژاندارمری با نثار خون خود باین ماجرا خاتمه میدهند

ملای داد شاه

گفته میشود ملای داد شاه که همیشه همراه وی بوده و زنان و دختران متعدد را که باسارت میبرده اند برای داد شاه عقد میکرده نیز موفق بفرار شده است.

یک احتمال

با توجه باعلامیه رسمی ژاندارمری که دیلا باطلاع خوانندگان محترم میرسد جید نیست که یکی از علل بازگشت داد شاه بار تفاعات هشتکوه وجود زن و فرزندوی در ایران شهر بوده است.

اعلامیه رسمی ژاندارمری

امروز سخنگوی ژاندارمری اعلامیه رسمی زیر را در اختیار خبرنگار ما گذاشت:

اقدامات ژاندارمری از تاریخ هفتم دیماه ۱۳۳۶

پس از اینکه با توجه بوضعیت جغرافیائی بلوچستان و آشنائی کامل داد شاه بمنطقه کوهستانی و کمی عده آنها که خود عمل تعقیب را مشکل تر می نمود مسلم شد با اردو کشی زیاد نمیتوان نتیجه قطعی گرفت.

سرپرست مامورین تعقیب عده افراد راکم و دسته های تعقیب را کوچکتر و در عوض بر تعداد مامورین کسب اطلاع در داخل و خارج اضافه مینمایند.

در حدود بیست روز قبل در نتیجه همین اقدامات و منجمله اعاده زن و بچه داد شاه بایران انتشار و انتشار این که دولت قصد دارد از تعقیب دست بردارد داد شاه برای تحقیق در اطراف صحت و سقم این موضوع تصمیم میگیرد بایران مراجعت و در کوه سفید در پناهگاهی متوقف شود از این جریان مامورین اطلاعاتی مستحضر میشوند لذا از این تاریخ مامورین مزبور که منطقه عمل آنها کوچک تر شده بود در داخله کوه سفید بتجسس پرداخته و در نتیجه روز ۱۷ دیماه بسرپرست ستون مسلم میشود که در نزدیکی چاهان و هشت کوه تفنگچیانی وجود دارند.

غروب ۱۷ دی سرهنگ ژیان و سرهنگ ۲ شاملو و سروان ریگی و یک استوار و سه گروهبان و شش نفر ژاندارم و ۱۵ نفر آقایان مبارکی و میرلاشاری و عده مربوطه بفنوج وارد و صبح روز نوزده باستثنای سرهنگ ژیان و سرهنگ ۲ شاملو به طرف سفید کوه حرکت میکنند

غروب بیستم مامورین کسب اطلاع که چهار نفر بوده اند وجود اشرار را در هشت کوه بسروان ریگی اطلاع می دهند

بلافاصله مامورین کسب اطلاع و ۲۵ نفر مامورین تعقیب (یازده نفر افسر و درجه دار و ژاندارم و ۱۵ نفر جریک) برای مقابله حرکت میکنند و تصمیم داشته اند به دسته منقسم و اشرار را محاصره کنند.

لکن قبل از اجرای این تصمیم داد شاه و همراهانش بوسیله ایادی خود از وجود مامورین مطلع شده جلو آمده و در پناهگاههای مستحکم موضع گرفته و غفلتاً بمامورین تعقیب تیراندازی و ۴ نفر مامورین کسب اطلاع که وجود اشرار را دورتر از اینمحل میدانستند دفعتاً کشته میشوند.

با این وضع ساعت سه بعد از ظهر زد و خورد شروع شد و بقیه مامورین قسمتی به تصرف ارتفاعات پرداخته و بقیه در همان محل شروع بزد و خورد نمودند.

مصادف با ساعت شش و نیم بعد از ظهر روز بیستم ماه جاری ژاندارمری دولت در این موقع داد شاه و برادرش نتیجه هجوم و حمله مامورین تعقیب بقتل رسیدند و چهار نفر از مامورین نیز شهید شدند و دو نفر مجروح شدند که یکنفر از مجروحین نیز بعد اقوت نمود.

ضمناً چنانچه مامورین تعقیب روز ۱۹ تعقیب را شروع نکرده بودند بعلت آمدن سیل عبور از تنگ سرحه غیر مقدور میشد و موفقیت در روز بیستم میسر نبود.

دزد یاغی

گزارش واصله از ایرانشهر حاکیست:

پس از ورود بمنطقهٔ نبرد داد شاه خطاب بمیرلاشار فریاد کشید: مهیم امروز بآخرین روز عمر خود رسیده ای و سردار لاشاری در حالیکه بطرف وی نشانه میرفت:

گفت: بگیر دزد یاغی و باشلیک یک گلوله داد شاه را بخون کشید و بلافاصله خودش در اثر اصابت گلوله برادر داد شاه بشهادت رسید.

هیئت اعزامی

بقرار اطلاع هیئت اعزامی ژاندارمری روز گذشته همراه با چند نفر از مستشاران آمریکائی و عکاس و فیلمبردار بایران شهر وارد شد این هیئت پس از بازدید اجساد داد شاه و محمدشاه و انگشت نگاری از آنها امکان دارد با هواپیمای «ل ۲۰» بنقاط هشت کوه و محل حادثه حرکت کرده و آنجا را نیز بازدید نماید.

احتمال داده میشود که هیئت صبح فردا بتهران بازگشته و گزارشی به تیمسار سرلشکر گلبیر فرمانده ژاندارمری کل کشور تسلیم نماید.

تجلیل هویت

خبرنگار ما از ایرانشهر امروز گزارش داد که معاینه اجساد داد شاه و برادرش وسیله هیئت فنی اعزامی ژاندارمری از تهران پایان یافت.

این هیئت پس از تحقیقات کامل برای تجلیل هویت داد شاه و تائید هویت داد شاه و برادرش از اجساد انگشت نگاری کردند تا با اثرات انگشتی که بروی شیشه اتومبیل جیپ حامل آنها کارول امریکائی و همسرش در واقعه تنگ سرحه بجای مانده تطبیق نمایند سپس سلاحهائیکه از داد شاه و برادرش گرفته شده مورد بررسی دقیق قرار گرفت.

تسلیم یادداشت

بقیه از صفحه اول

شوروی قریب بیست دقیقه بطول انجامید هنگامیکه وی از کاخ وزارت امور خارجه خارج میشد همانجا صحبت از تسلیم یادداشت به سفیر کبیر شوروی بود.

وزیر خارجه تائید کرد

ساعت یک و نیم بعد از ظهر امروز آقای دکتر اردلان وزیر امور خارجه در جواب سئوال خبرنگار ما که در مورد تسلیم یادداشت سئوال کرده بود اظهار داشت امروز جواب یادداشتی که چندی قبل دولت شوروی بوسیله وزارت خارجه آنکشور در مسکو به سفارت شاهنشاهی ایران تسلیم شده بود بوسیله اینجانب به آقای یکوف سفیر کبیر شوروی در ایران تسلیم گردید و در صورتیکه در مورد انتشار متن آن طرفین موافقت نمایند متن آن بعداً منتشر خواهد شد.

آقای وزیر خارجه سپس گفت در ملاقات امروز آقای سیمی سفیر کبیر جدید ایران در شوروی حضور داشت و مراسم آشنائی بین وی و آقای سفیر کبیر شوروی انجام گردید.

متن یادداشت چیست؟

هیچیک از مقامات وزارت امور خارجه امروز حاضر نشدند اطلاعی در باره متن یادداشت در اختیار خبرنگار ما بگذارند ولی خبرنگار ما حدس میزند که دولت ایران در این یادداشت بسیاست کلی ایران در مورد کنترل خلع سلاح اشاره کرده و نظریات خود را در این باره برای مقامات دولت شوروی تشریح کرده است گفته میشود که دولت ایران در یادداشت خود بمقامات شوروی اطلاع داده است که صالح ترین مقام برای تحقق دادن بموضوع کنترل خلع سلاح کمیسیون مخصوص خلع سلاح در شورای امنیت و سوکمیسیون مربوطه میباشد.

آمل در هراس

بقیه از صفحه اول

اظهارات سخنگوی جمعیت شیر و خورشید سرخ

امروز سخنگوی جمعیت شیر و خورشید سرخ بخبرنگار ما اظهار داشت کارشناسان مربوطه نظر داده بودند تا پنجماه روز بعد از وقوع حادثه در نقاط غرب زلزله های خفیف دیگری نیز روی خواهد داد ولی بعد اله این زلزله ها صدمه دیگری وارد نکرده است.

امروز از طرف جمعیت شیر و خورشید سرخ مسجد سلیمان چکی ببلغ دویست و هشتاد و پنج هزار ریال وجه نقد که از طرف اهالی مسجد سلیمان جمع آوری شده بود بجمعیت مرکزی رسید جمعیت مرکزی باعتبار مبلغ مزبور نصب پانزده خانه چوبی را بشیر و خورشید سرخ مسجد سلیمان واگذار کرد.

امروز چکی ببلغ ۲۵ دلار از طرف آقای وارن رئیس سابق اصل چهار در ایران که اکنون در کره بسر میبرد بجمعیت شیر و خورشید سرخ رسید جمعیت شیر و خورشید سرخ بلافاصله نامه ای بآقای وارن در کره ارسال داشت و از اقدام خیروی تشکر کرد.

سخنگوی وزارت خارجه ترکیه گفت

بقیه از صفحه اول

اسبق عراق و ریاست هیئت نمایندگی پاکستان با ملک فیروز خان نون نخست وزیر آنکشور خواهد بود. سلوین لوید وزیر خارجه بریتانیا نیز ریاست هیئت نمایندگی انگلستان را عهده دار می باشد.

روسای ستاد ارتش پنج کشور عضو پیمان بغداد و همچنین رئیس ستاد نیروی زمینی آمریکا در این کنفرانس شرکت مینمایند.

جلسات شورای وزیران پیمان بغداد در کاخ تازه مجلس ملی کبیر ترکیه تشکیل خواهد گردید.

پیاده ها و اتومبیلها

بقیه از صفحه اول

این اشکال بجائی رسیده که عده ای از خوانندگان ما شکایت کرده و میگویند عابرین پیاده برای گذشتن از خیابانهای مهم همیشه در زحمت هستند و اتومبیلها نیز تکلیف خود را نمیدانند.

چندی پیش اداره راهنمائی و رانندگی اعلامیه ای در اینخصوص انتشار داد و متذکر شد که عابرین پیاده برای گذشتن از وسط خیابانها در نقاط خط کشی شده نسبت باتومبیلها حق تقدم دارند.

اما علاوه بر اینکه اینستور کاملا اجرا نمیشود، اگر هم قرار باشد اجرا شود اتومبیلها بزحمت خواهند افتاد و ناچار بخاطر یکنفر چندین اتومبیل در فواصل مختلف خیابان بایستی توقف کنند و منتظر بمانند.

خبرنگار ما که این گزارش را تهیه کرده عقیده دارد که بهتر است از طرف اداره راهنمائی و رانندگی در کلیه محلهائیکه در وسط خیابانهای مهم برای عبور پیاده ها از خیابان تعیین شده مامورینی گمارده شوند تا هر چند دقیقه یکبار راه را برای عبور پیاده ها باز کنند و ضمناً مانع از توقف مکرر اتومبیلها شوند. باین ترتیب ممکن است اصطکاک روزانه مردم با اتومبیلها از بین برود.

هیأت بازرسان دربار شاهنشاهی

پرونده دانش آموز نه ساله را مورد رسیدگی و بررسی قرار دادند

موضوع مرگ عباس فرهادی دانش آموز نه ساله کلاس دوم دبستان ادیب نیشابوری که پس از تنبیه بدنی آموزگار وی بوقوع پیوست چون حائز کمال اهمیت بود از نخستین روز واقعه مورد توجه دقیق خبرنگاران اطلاعات قرار گرفت و جزئیات واقعه بتفصیل طی چند شماره باطلاع خوانندگان محترم رسید. اخبار مربوط باین واقعه انعکاس اضطراب آوری در میان عموم خوانندگان خصوصاً جامعه فرهنگی و خانوادهائی که فرزندانی در مدارس دارند داشت و بهمین جهت موضوع در سرمقاله اطلاعات نیز مورد بحث و تحلیل قرار گرفت و اهمیت موضوع از نظر تربیتی و فرهنگی بخوبی نشان داده شد

خوشبختانه بطوریکه اطلاع حاصل کرده ایم شاهنشاه جهت رسیدگی بچگونگی قتل این دانش آموز دستورات موکدی صادر فرموده اند تا تحقیقات لازم در این مورد بعمل آید

در اجرای دستور شاهنشاه هیات بازرسان دربار شاهنشاهی ضمن مطالعه پرونده و تماس با پزشکی قانونی در این مورد تحقیقات دقیق و عمیقی معمول داشتند و بمقامات تحقیق دستور اکید داده شد که موضوع را با کمال بیطرفی بررسی کرده احقاق حق کنند. این هیات گزارش خود را بعرض شاهنشاه خواهد رسانید و پرونده امر در کمال بیطرفی جریان قانونی خود را طی خواهد کرد.

وزیر خارجه اطریش قبل از سال جاری بایران میآید

امروز اطلاع حاصل شد که مسافرت وزیر خارجه اطریش آقای دکتر فیگل بتهران قبل از سال جاری یعنی پیش از فرارسیدن عید نوروز صورت خواهد گرفت.

وزیر خارجه اطریش بدعوت آقای دکتر اردلان وزیر امور خارجه بتهران خواهد آمد.

رسیدگی ببودجه کل سال آینده

ارقام پیشنهادی بعض وزارتخانه ها تعدیل شد

امروز کمیسیون رسیدگی ببودجه کل سال آینده باحضور آقایان ناصر وزیر دارائی ـ مهندس طالقانی وزیر مشاور ـ دکتر مهران وزیر فرهنگ ـ مهندس شریف امامی وزیر صنایع و معادن پیرنیا معاون وزارت دارائی، و شکائی مدیر کل وزارت دارائی و یوسفی رئیس اداره کل بودجه در نخست وزیری تشکیل شد.

در جلسه امروز بارقام هزینه پیشنهادی وزارتخانه ها و اعتباراتی که برای سال آینده خواسته بودند رسیدگی بعمل آمد.

بطوریکه کسب اطلاع شده ارقام اعتباراتی که وزارتخانه ها تقاضا کرده اند تعدیل شده است.

چون رسیدگی بکلیه بودجه میسر نشد کمیسیون مزبور جلسه دیگری تشکیل خواهد داد و ارقام تعیین شده ازطرف این کمیسیون باداره کل بودجه ارسال میشود که مطابق آن بودجه کل تنظیم و بهیئت دولت تسلیم گردد.

عزیمت دومین گروه کارشناسان خارجی جان مولم

دومین گروه کارشناسان کمپانی جان مولم ظرف چند روز اخیر بتدریج تهران را بقصد کشور خود ترک گفتند.

این عده از کسانی هستند که بالغو قرارداد کار آنها خاتمه یافته و جریان تحویل و تحول کارهای آنها انجام گردیده است.

هنوز عده دیگری از کارشناسان خارجی این موسسه در تهران هستند که پس از تحویل و تحول قطعی سایر قسمتها بکشور خود مراجعت خواهند کرد.

اجناس ممنوعه ای که در هفته گذشته کشف شد.

امروز سخنگوی وزارت گمرکات و انحصارات گفت فعالیت مامورین کارد گمرک در نوار مرزهای کشور و داخله شهر مطابق برنامه خاصی تعقیب میشود و همه روزه مقادیری اجناس ممنوعه از قاچاقچی ها کشف و ضبط میگردد طبق گزارشهای رسیده در هفته گذشته اجناس زیر کشف و تحویل گمرک شده است ملبوس با انواع مختلف ۱۷۱۸ توپ پارچه ۱۹۴۵ یارد دستمال ۱۲۵۱ عدد جای ۱۸۶ کیلو کفش ۱۴۶ زوج مشروبات خارجی ۳۱ بطر آبجو خارجی ۵۷۱ قوطی تریاک ۶ کیلو صابون ۱۴۴ قالب کاغذ سیگار ۴۷۰ دفترچه سیگار ۳۸۸۹ بسته شربت خارجی ۳۲ بطر اسباب بازی ۱۹۴ عدد شیرینی ۵۰ قوطی فشنگ ۷۵ تیر احشام ۳ راس، کالای مختلف بارزش ۵۸۶۲۲ ریال یاقوت ۴۱۰ گرم و ۳۴۰ روپیه پاکستانی

اجتماع مدیران فرهنگ ناحیه یک

بمنظور بررسی وسایل سمعی وبصری

دیروز جلسه ای باشرکت مدیران دبستانهای فرهنگ ناحیه ۱ مرکز بمنظور بازدید و بررسی وسائل سمعی و بصری در دبستان فیروز کوهی تشکیل گردید. در این مراسم انواع وسائل جدید تدریس که باید مورد استفاده دانش آموزان قرار گیرد بمعرض تماشا گذارده شده بود.

جلسات مشورتی مدیران دبستانهای ناحیه ۱ که پس از تعطیلات زمستانی شروع شده است تا تعطیلات عید ادامه خواهد یافت و در این جلسات درباره روشهای جدید تدریس تحقیق و تبادل نظر خواهد شد.

و بقرار اطلاع چون از این جلسات نتایج مفیدی بدست آمده قرار است در سایر فرهنگهای نواحی تهران این روش تعقیب شود.

در جلسه دیروز آقای کلانتری معاون فرهنگ استان تهران و آقای هادیان رئیس اداره تربیت معلم و آقای مهدی قریب رئیس فرهنگ ناحیه یک مرکز حضور داشتند.

رئیس فرهنگ ناحیه ۱ که در تمام موارد توضیحات لازم را باطلاع حاضرین میرسانید در پایان این جلسه اظهار داشت تصمیم گرفته شده است که کنفرانس هائی برای معلمین فرهنگ ناحیه ۱ تشکیل شود و بوسیله این کنفرانس که عموم معلمین فرهنگ ناحیه ۱ در آن شرکت خواهند داشت نتایج بررسی و مطالعات جلسات مدیران در دبستانها عملی گردد.

وابسته جدید فرهنگی سفارت امریکا

آقای «دکتر مارتین اگرمن» وابسته فرهنگی جدید سفارت کبرای امریکا باتفاق همسرش بتهران وارد شد.

«دکتر اگرمن» بجای آقای «بارت پارکر» وابسته فرهنگی سابق که اکنون همین سمت را در افغانستان عهده دار شده بتهران آمده است.

آمریکا اکیناوا را تخلیه نمیکند

واشنگتن - دیروز شایعات مبنی براینکه شورای امنیت آمریکا وقتی برای تخلیه نیروهای آمریکائی از جزیره اکیناوا که متعلق به ژاپن است معین خواهد نمود ازطرف وزارت خارجه آمریکا تکذیب شد.

اخیراً یکی از عناصر دست چپ که ازطرفداران سرسخت بازگشت اکیناوا به ژاپن است بشهرداری شهر هانا در این جزیره انتخاب شده است. ولی محافل آمریکائی عقیده دارند که تا موقعی که خطر کمونیسم در اقیانوس کبیر وجود دارد نمیتوان به پیشنهادهای مزبور ترتیب اثر داد. زیرا بازگشت اکیناوا بژاپن مانع از آن است که پایگاه بزرگ آمریکائی کاملا وظایف خود را انجام دهد (آسوشیتدپرس)

عملیات توپخانه ضدهوائی ارتش

از ساعت ۹ صبح امروز مراسم عملیات تیپ مستقل توپخانه ضدهوائی ارتش در میدان تیر واقع در ۸۲ کیلومتری جاده قم اجرا شد.

این مراسم جزو برنامه های آموزشی روسای ستاد و ارکان یکم سپاهها و لشکرهای شهرستانها که مدتی است برای گذراندن دوره های آموزشی بمرکز آمده اند می باشد. در میدان تیر عده ای از امراء ارتش، افسران ارشد و چند تن از افسران آمریکائی اداره مستشاری حضور داشتند ابتدا آقای سرهنگ علوی فرمانده تیپ ضدهوائی درباره سازمان تیپ ضد هوائی ارتش و برنامه عملیات ضدهوائی امروز سخنرانی کرد و سپس سرهنگ و ساسانی رئیس رکن سوم تیپ ضدهوائی گزارش مشروحی در باره مامور یتهای توپخانه ضدهوائی داد و آنگاه هواپیماهای هدفکش در فضای میدان تیر با هدفهای مشخصی که داشتند ظاهر شدند و عملیات جالبی در هدفگیری هوائی توسط توپخانه ضدهوائی ارتش انجام شد و در قسمت آخر هدف گیری های زمینی نیز انجام گردید و ساعت ۱۲ و ربع مراسم خاتمه یافت

جلسه فوق العاده شورایعالی اقتصاد

عصر امروز بریاست نخست وزیر برای رسیدگی به چند مسئله مهم تشکیل میشود

عصر امروز جلسه فوق العاده شورایعالی اقتصاد بریاست آقای نخست وزیر و شرکت سایر اعضای شورا تشکیل میشود.

در این جلسه شورا دنباله مطالعات خود را در مورد مسائل مهمی که در دستور دارد ادامه خواهد داد. موضوع تنظیم لایحه اصلاح قانون تثبیت و ارزیابی پشتوانه اسکناس و بررسی برنامه پنج ساله تولیدی کشاورزی و چند طرح دیگر تحت رسیدگی شورا قرار دارد.

با اینکه قرار است لایحه بودجه سال ۳۷ کشور در شورایعالی اقتصاد تحت رسیدگی قرار گیرد هنوز این لایحه تسلیم شورایعالی اقتصاد نشده است

شورایعالی اقتصاد در این هفته تاکنون سه جلسه تشکیل داده است و مسائلی که در این جلسه تطبیت می یابد در جلسه روز دوشنبه آینده که در پیشگاه شاهنشاه مطرح می شود تحت بررسی قرار خواهد گرفت.

بعد از جلسه شورایعالی اقتصاد هیئت وزیران تشکیل جلسه خواهد داد.

مربیان شهرستانها در تهران

همانطور که قبلا اطلاع دادیم ۶۵ نفر از مربیان ورزشی زن و مرد شهرستانها از طرف اداره کل تربیت بدنی بتهران دعوت شده اند تا طی چهار ماه که در تهران هستند کلیه تعلیمات ورزش را بیاموزند.

امروز اطلاع حاصل شد که اداره تربیت بدنی این عده را بچهار دسته با عناوین صدری، مهران، ابربوش، موید زاده (چهار نفر از خدمتگزاران قدیمی ورزش که قبلا فوت نموده اند) تقسیم شده اند و از دیروز مسابقات این چهار دسته با یکدیگر در کلیه رشته های ورزش آغاز شد.

تشکیل باشگاههای ورزشی در شهرستانها

در جلسه هیئت مدیره انجمن ملی تربیت بدنی ایران که با حضور آقایان دکتر مهران وزیر فرهنگ، تیمسار سرتیپ ایزدپناه رئیس انجمن ملی تربیت بدنی، کریم قاطمی مدیر کل فنی وزارت فرهنگ، احمد مهران مشاور عالی انجمن، عقیلی معاون شهرداری تهران و بانو علم نایب رئیس شورای ورزش بانوان و سایر اعضاء تشکیل شد

باصدور پروانه ۵ باشگاه ورزش در شهرستانهای مختلف موافقت بعمل آمد همچنین قرار شد در جلسه آینده بحساب مسابقات وزنه برداری جهانی تهران رسیدگی شود.

هیئت فرهنگی که بپاکستان میرود

عصر دیروز بمناسبت عزیمت بانو هادولتشاهی و آقایان عباس پروین و نصرت الله حکیم الهی دبیران علوم اجتماعی و همچنین آقای هدایت الله حسینی دفتری دانشیار موسسه علوم اداری که بسمت جمعیت ایرانی طرفدار ملل متحد برای شرکت در سمینار معلمین کشورهای آسیای جنوبی بکراچی میروند مراسمی در تالار فرهنگ استان برپا بود.

در این مراسم آقایان وزیر فرهنگ، دکتر متین دفتری رئیس جمعیت ایرانی طرفدار ملل متحد و گرجی مدیر کل فرهنگ استان بیاناتی ایراد کردند

یک وکیل دادگستری در زیر آوار جان سپرد

ساعت ده صبح روز گذشته قسمتی از ساختمان مسکونی آقای محمد رازی وکیل دادگستری واقع در خیابان زرین نعل فروریخت در اثر این حادثه آقای محمد رازی و همسرش بنام بدری رازی بسختی مصدوم گردیدند. آقای رازی بعلت شدت جراحات در گذشت جنازه وی وسیله پزشک در محل حادثه معاینه گردید و جواز دفن صادر شد بانو بدری رازی نیز در بیمارستان سینا بستری و تحت معالجه قرار گرفت.

خلاصه حوادث

صبح امروز جنازه مرد شصت ساله مجهول الهویه ای بموجب اعلام کلانتری ۱۳ باداره پزشکی قانونی حمل شد و پس از کالبدشکافی علت مرگ خونریزی مغزی در اثر ضربه شدید اعلام و جواز دفن صادر شد.

۵ همچنین جنازه جوان سی ساله مجهول الهویه ایکه شلوار آبی و کت قهوه ای بتن داشت از بیمارستان فیروزآبادی باداره پزشکی قانونی حمل شد و چون فوت مشکوک بنظر میرسید مقداری از امعاء و احشاء وی جهت تعیین علت مرگ بآزمایشگاه فرستاده شد.

۵ آخر وقت امروز کسب اطلاع شد بازپرس شعبه ۷ پیرو نده دو نفر بنام علی قلی فرزند محمود و خلیل فرزند خسرو باتهام فروش روغن فاسد رسیدگی کرد و درباره آنها قرار لازم صادر و پرونده امر را بدادگاه ارسال داشت

۵ صبح دیروز سه نفر از کارگران کارخانه آجر فشاری اتم باسامی صفی اله فرزند اسماعیل و حسین فرزند نبی و درویش فرزند رضا ضمن خاک برداری زیر آوار ماندند مجروحین بوسیله سایر کارگران بیمارستان فیروزآبادی منتقل شدند یکی از کارگران بنام صفی اله در اثر شدت جراحات وارده در گذشت و دو کارگر دیگر تحت درمان قرار دارند.

۵ اتومبیل شماره ۱۲۲۴۲ در خیابان اسکندری باهابری بنام یوسف فرزند کامران تصادف و او را مجروح ساخت.

۵ اتومبیل سواری شماره ۲۷۵ در جاده شمیران باعلیرضا شاکری تصادف و وی را مجروح کرد.

دیروز شعبه هفت دادگاه کیفری بیرونده اتهامی چهل نفر معتاد بافیون رسیدگی کرد و هریک را بیکماه و پنج روز زندان محکوم کرد.

ضمناً همین شعبه دیروز یکصد و پنجاه فروشنده مورد را باتهام مصرف بدور و زندان و پرداخت جرائم مختلف محکوم کرد

بازداشت متهم

صبح امروز شخصی بنام احمد صبری ساکن سبزوار در خیابان سپه بوسیله آقای ستوان میخچیان افسر کلانتری ۵ دستگیر و بکلانتری جلب شد.

یکماه قبل در سبزوار جیبی برانندگی احمد صبری واژگون گردید و در نتیجه دو نفر از سرنشینان آن بقتل رسیدند و احمد صبری پس از وقوع حادثه شهران متواری گردید و از طرف دادسرای سبزوار طی نامه ای از دادسرای تهران تقاضا شد متهم را که در تهران است دستگیر و بمحل اعزام دارند.

مشخصات متهم از طرف دادسرا در اختیار کلانتریهای تهران گذاشته شد تا اینکه صبح امروز احمد صبری هنگام عبور از خیابان سپه بوسیله آقای ستوان میخچیان بازداشت شد و پس از بازجوئی مقدماتی متهم تحویل دادسرای تهران گردید تا بوسیله دادسرا تحت الحفظ بسبزوار اعزام گردد.

عروس هالیوود به دالاس وارد شد

جین مانسفیلد گفت: دختری که عروسی میکند فکرش جای دیگر کار نمیکند

دالاس- جین مانسفیلد ستاره مشهور سینما که دوروز پیش با میکی هارگیتای ازدواج کرد بدالاس زادگاه خود وارد شد.

باوجود اینکه جین مدت ۲۴ ساعت تمام مشغول تهیه وسائل عروسی مجللی خود بود ودراین مدت فقط یکساعت خوابیده بود مرتبا می خندید وقهقهه میزد ودر موقع ورود بدالاس عده زیادی ازآشنایان وجوانان ومخبرین جراید باستقبال او رفتند وهنگامیکه او وشوهرش دست دردست یکدیگر انداخته واز هواپیما خارج میشدند صدها نفر ازآنها استقبال بعمل آوردند.

رونق انگشتر

انگشتری الماس ده قیراطی که حلقه نامزدی جین مانسفیلد می باشد در انگشتش جلوه خاصی داشت وبازار تمام حلقه‌ها راشکسته بود.

میکی هم مانند جین خوشحال بنظر میرسید. بانو هری پیرز مادر جین مانسفیلد وشوهرش نیز درین مستقبلین بودند.

دراطاق فرودگاه عده‌ای از خبرنگاران ازجین درباره زندگی هنری پیشگی او سئوال کردند. جین پاسخ داد که همه چیز فرع بر عروسی اوست. واین عروسی همه مظاهر زندگی اورا تحت‌الشعاع قرارداده است. جین افزود که وقتی دختری عروسی می کند دیگر فکرش جای دیگر کار نمی کند.

وی گفت اکنون مدت ۲۰ ماهست که درفکر این زناشوئی بوده و خیلی خوشوقت است که اکنون به آرزوی خود رسیده است. مراسم عروسی امروز درمنزل مادر جین که درحومه پارک دالاس قرار گرفته برگزار می‌شود. درهمین جا بود بعنوان یك دختر ساکت و کوچك که جین مانسفیلد ازطرف همسایگان شناخته میشد. (آسوشیتدپرس)

دنباله خبر های خارجه

واکسن دیفتری ۴ کودك را کشت

رهبر شهر کوچك «الدروبلو» انقلابی بوجود آمده است زیرا سه روز قبل دانش آموزان مدارس را برضد دیفتری تلقیح کردند ودر نتیجه چهار نفر از کودکان مقتول و ۱۵ نفر مسموم شدند مادران اطفال تقاضای تعقیب و تنبیه مسئولین را دارند بلوائی درشهر ایجاد کرده‌اند دو نفر از نماینده‌گان مجلس دولت را استیضاح نموده‌اند فعلا واکسن‌هائی که برای تلقیح اطفال تهیه شده بود توقیف شده و کارخانه سازنده واکسن نیز تحت تعقیب قرار گرفته ومقامات قضائی مشغول تحقیق میباشند از طرف دیگر پزشکان مشغول مطالعه و تجزیه واکسن و کالبد شکافی چهار کودك مقتول میباشند تاعلت این واقعه را کشف نمایند ومسئولین را معرفی کنند تامجازات گردند. (خبرگزاری فرانسه)

اتحادیه کاریکاتوریستها

واشنگتن- پس ازمدتی تردید و مطالعه بالاخره وزارت خارجه آمریکا اجازه داد کاریکاتوریستهای شوروی برای شرکت در کنگره اتحادیه کاریکاتوریست های آمریکا شرکت نمایند.

این کنگره در چهار سال آینده تشکیل خواهد شد (خبرگزاری فرانسه)

اسبی اتوبوسی رابدره انداخت

سیبیل- دیروز راننده یك اتوبوس جین عبور ازیك جاده کوهستانی ناگهان متوجه شد اسبی جلوی راه اتوبوس قرار گرفته است برای اینکه اززیر گرفتن آن خطر کند فرمان اتومبیل را بطرف دیگر چرخاند ولی اتوبوس بقعر دره سقوط کرد و ۵۰ دهقان را کشته و ۸ نفر را زخمی نمود.

دهقانان مزبور غافل ازهمه جا در مزرعه خود مشغول کار بودند که اجل به سراغشان آمد. (رویتر)

از پشت ذره‌بین نیوزویك

نیویورك- مجله نیوزویك مینویسد که ژنرال عبدالهریس ناسوتیون رئیس ستاد ارتش اندونزی درغیاب سوکارنو برای دردست گرفتن قدرت اقداماتی خواهد کرد. رئیس ستاد ارتش اعلام کرده است که ارتش مانورهای وسیعی خواهد داد واهالی نباید ازشنیدن صدای گلوله درشب وحشتزده شوند. (آسوشیتدپرس)

نیویورك- مجله نیوزویك مینویسد که یك هیئت امریکائی بروی عازم مادرید شده‌اند تامسئله پایگاههای امریکائی را در اینکشور بافرانکو مورد مذاکره قرار دهد. فرانکو شکایت کرده است که پایگاههای امریکائی خیلی نزدیك بشهرهای بزرك اسپانیاست واز اینرو در معرض خطر حمله انتقامی شوروی میباشد. ماه گذشته دولت شوروی باسپانیا اعلام خطر کرد که پایگاههای نظامی خارجی در خاك ایندولت مورد حمله قرار خواهد گرفت.

بقرار معلوم علت اصلی اختلاف فرانکو و آمریکا بیشتر مسائل مالی بوده است (آسوشیتدپرس)

شورای همکاری اروپا

پاریس- اختلاف انگلیس و فرانسه درمورد الحاق بریتانیا بیك منطقه بزرك تجارتی آزاد در اروپا در شورائی مرکب ازوزرای ۱۸ کشور که امروز درپاریس تشکیل خواهد شد مطرح میگردد.

وزیر بازرگانی کابینه انگلستان شب گذشته عازم پاریس گردید تادراین شورا که بمنظور ایجاد همکاری بیشتر بین ۱۷ کشور اروپائی درمورد مسائل تجارتی تشکیل میگردد شرکت نماید.

درحال حاضر دولت فرانسه موافقت کرده است که محصولات صنعتی انگلستان درداخل منطقه بازار مشترك بفروش برسد درحالی که فروش محصولات کشاورزی فرانسه در انگلستان بسختی کنترل میشود. (رویتر)

دختر چرچیل

باپرداخت وجه الضمان آزاد شد

لوس آنجلس- دیروز سارا چرچیل خواننده تلویزیون ودختر نخست وزیر اسبق بریتانیا پس ازآنکه ۸ ساعت درزندان لوس آنجلس بسر برد با پرداخت پنجاه دلار ضمانت موقتا از زندان آزاد شد تانمایش خود را در تلویزیون ادامه دهد.

قرار است دادگاه لوس آنجلس فردا سارا را محاکمه کند

سارا بعدازظهر دیروز طبق معمول در استودیو تلویزیون حضور یافت تاپرنامه خود را اجرا کند ولی معلوم بود ناراحت است ودر خواندن اشعار دو مرتبه اشتباه کرد (رویتر)

پیره چمبرلن مجروح شد

لندن- روز گذشته بانو چمبرلن بیوه نخست وزیر معروف انگلستان که پیمان مونیخ را امضا کرد در اثر تصادف با یك موتورسیکلت بشدت مجروح شد فعلا در بیمارستان بستری است تصور میرود استخوان جمجمه او شکسته باشد

هردو پشیمان

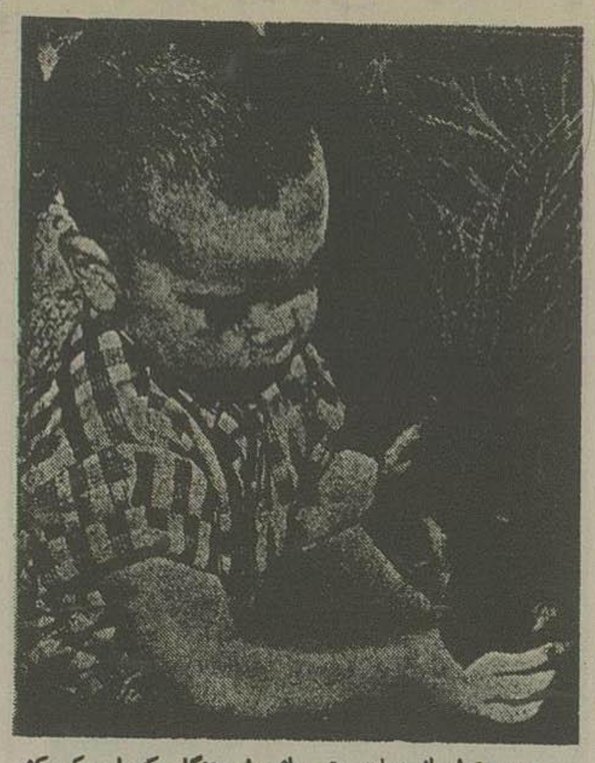

«بوب» توله سگ سه ماهه «تیمی ملکسولی» هنگامی که صاحب کوچکش مشغول بازی باهدایای کریسمس خود بود ازفرصت استفاده کرد و باو حمله برد اما «تیمی» خود را نباخته و بحمله متقابله پرداخت و باد ندانهایش سگ را مجروح کرد.

بلافاصله هردو ازعمل خود پشیمان شدند و «تیمی» بادلسوزی بمراقبت ورسیدگی زخمهای توله سگ خویش مشغول شد.

سفیر کبیر مریخ و زهره در زمین

لندن - جرج کینك که خود را سفیر کبیر کرات مریخ وزهره در زمین معرفی میکند طی نامه‌ای ازدبیر کل سازمان ملل متحد خواسته است که یك کرسی در سازمان ملل متحد بوی اختصاص داده شود.

وی در نامه خود ادعا کرده است که ساکنین مریخ وزهره بانمایندگی وی موافقت کرده‌اند و بی اندازه خوشوقت خواهد بود که بعنوان رابط بین ساکنین زمین و کرات دیگر در سازمان ملل متحد انجام وظیفه کند.

کشف نفت در اسرائیل

حیفا- اسرائیل- دیروز در ناحیه غربی مون تابور اولین آثار وجود نفت در عمق ۲۵۵۰ پا معلوم شد. اکنون کارهای حفاری ادامه دارد تا معلوم شود که نفت بمقادیر بازرگانی هست یا نه؟ یك کمپانی کانادائی کار استخراج را اداره میکند. (اسوشیتدپرس)

۲۰۰ کشته و ۱۶۰ مجروح

وباط سامروز در اعلامیه‌ایکه ازطرف ارتش نجات صحرای مراکش انتشار یافت گفته میشود که بیش از دو بست سرباز اسپانیولی طی ۷ ساعت نبرد که در سوم ژانویه رویداده است کشته شده و ۱۶۰ نفر زخمی شده‌اند در حالیکه تلفات مراکشیها بیش از یکنفر نبوده است. (رویتر)

اسپوتنیك اول

کلمبوس - دانشمندان امریکائی دردانشگاه ایالتی اوهایو اظهار کردند که اولین قمر مصنوعی شوروی بزمین سقوط کرده و به هشت قطعه مجزا تقسیم گردیده است.

دکتر جان کردیس رئیس رصدخانه این دانشگاه گفت که در اواخر ماه صامبر گذشته این قمر هنگام حرکت بقطعاتی تجزیه شده و دستگاههای تلسکوپ دانشگاه اوهایو تامدتی مسیر این قطعات مجزای از یکدیگر را تعقیب میکرده است. وی افزود که در اوائل ماه ژانویه شماره قطعات زیادتر شده ولی از تاریخ ۹ ژانویه ببعد دیگر این قطعات نیز مشاهده نگردیده و علت این امر آن بود که در این تاریخ و یا در روز دهم ژانویه این قطعات بزمین سقوط کرده‌اند.

باین ترتیب قمر مصنوعی شوروی پس از ۹۸ روز گردش بدور زمین سقوط کرد.

دکتر کرایس آنزو اطلاعاتی که در باره حرکت قمر مصنوعی شوروی از طرف رصدخانه اوهایو بدست آمده در هیچ جای جهان کسب نشده بطوریکه حتی خود شورویها نیز نتوانسته‌اند باین دقت اطلاعاتی درباره آن جمع آوری کنند. (آسوشیتدپرس)

سقوط هواپیما

بوئنوس آیرس- روز گذشته یك هواپیمای مسافربری درجنوب آرژانتین سقوط کرد و ۱۷ نفر مسافر و سرنشینان آن بقتل رسیدند.

(خبرگزاری فرانسه)

دولت جدید بلغارستان

صوفیا- پس ازاستعفای آنتون یوکوف نخست وزیر مجلس بلغارستان تشکیل جلسه داد ومجددا نامبرده را مامور تشکیل دولت جدید نمود بزودی یوکف دولت جدید خود را بمجلس معرفی خواهد کرد (خبرگزاری فرانسه)

دولت واحد عرب

قاهره- روزنامه «الجمهوریه» نقل از خبرگزاری خاورمیانه ازدمشق مینویسد صلاح الدین بیطار وزیر خارجه سوریه اظهار داشت که ظرف چندماه آینده اعراب شاهد تشکیل «دولت عرب» خواهند بود

وی اضافه کرد که دولت جدید عرب (دولت واحد) دارای یك رئیس و یك دولت و یك پارلمان و یك ارتش خواهد بود

من کم شخصی نیستم!

کارلروی- (جنوب بلویك) دیروز پلیس کارلروی یك مدیر نجی ۳۹ ساله ایتالیائی بنام جوسپ کالورا بازداشت کرده علت بازداشت این بود که آقای جوسپ گیلاسهای مشروب را روی میز ردیف کرده و باهفت تیر خود یك یك آنها را دوخرد کرده بود.

جوسپ در بازجوئی گفت «میخواستم مهارت خود را در تیراندازی ببردم نشان دهم که کسان نگویند من کم شخصی هستم» خوشبختانه در خوش مستی آقا کسی مجروح نشده است (رویتر)

پسر چارلی چاپلین

در یك میلیون مجلس شب نشینی یك میلیون گیلاس مشروب نوشید

لوس آنجلس- دیروز گذشته پلیس لوس آنجلس پسر بزرك چارلی چاپلین را که در حالت مستی اتومبیل میراند توقیف کرد نامبرده بمامورین پلیس مستانه گفت: «من امروز در یك میلیون مجلس مهمانی شرکت کرده‌ام و یك میلیون گیلاس مشروب نوشیده‌ام»

پسر چارلی چاپلین خیلی خوشحال وخندان بود و میخواست تمام مامورین پلیس را بیوسد ولی رئیس کلانتری او را بزندان فرستاد. (خبرگزاری فرانسه)

آگهی های تسلیت

افسران ودرجه داران فنی ورانندگان وافرادمندان هنك پایگاه تیپ فنی فوت مرحوم سرکار سرهنك مهرعلی جهان بیگلری را بخانواده آنمرحوم بخصوص سرکار ستوان یکم هوائی جهانبیگلری تسلیت گفته وسلامتی آنخاندان را ازخداوند متعال خواستاریم. فرماندهنگ پایگاه سرهنك هوائی فیوضی

آ-۲۳۸۳۹

جناب سروان جهانبیگلری درمصیبت وارده باشاشریك هستم مرتضی متین‌راد

آ-۲۳۸۴۱

سرکارستوان دوم دکتر نصرالله زاده

باکمال تاسف درگذشت ابوی محترم را به خانواده گرامی مخصوصا بآن دوست عزیز و نوع پرست تسلیت عرض واز خداوند بخشنده بخشایش روح فقید سعیدوسعادت سرکار را نیازمندیم

ستوان دوم قاسمی - محمد برزگر - یوسف علیزاده
محمد شاهپوری - میهن خواه - ناجی - میهن خواه

آ - ۲۳۸۲۹

بانهایت تاسف مصیبت وارده بخاندان محترم کیلانشاه را بخصوص به تیمسار سرتیپ سلیمان کیلانشاه تسلیت عرض و بقای بازماندگان را ازخداوند متعال مسئلت مینماید. آ-۲۳۸۴۷ یوسف بهرامی

برادر ارجمند سرکار سرهنك رازی

وفقاودوستان تودرغم مرك برادرت آقای معمدرازی خودرا شریك و سهیم میدانند ازخداوند بزرك مسئلت داریم شادی روان برای آنمرحوم و بقای عمروسلامتی وموفقیت برای برادر ارجمندمان ارزانی دارد

سرهنك صمد یالپور - سرهنك کیانی - سرهنك فرمند - سرهنك۲ میرغفوری - سرهنك۲ میردامادی
سرهنك۲ منصور - سرهنك۲ صمصام - سرگرد معتمدی

آ-۲۳۸۵۱

فوت ناگهانی جناب آقای معمدرازی را به همکاران گرامی آقای حاج سیدمهدی معینی وعلی امینی بخصوص به برادران بزرگوار آن مرحوم جناب آقای علی رازی وسرکار سرهنك جواد رازی تسلیت عرض مینمائیم.

آ-۲۳۸۴۹ علی سیادتی - حسن ایرانی

افسران ودرجه داران سررشته داری اداره کارگزینی ارتش باکمال تاثر وتاسف فوت پدر آقای جواد حیدری را تسلیت گفته سلامتی و طول عمر برای بازماندگان آنمرحوم ازخداوند متعال خواستارند

آ-۲۳۸۱۹ سرگرد بیننده

بدین وسیله فوت مرحوم میرزا احمدخان زندوکیلی را بازماندگان آن مرحوم ازطرف خود وجمعیت خلجستانیهای قم تسلیت عرض مینماید.

سروان سیف‌الله فاطمی افسر شهربانی ساوه

آ-۳۳۸۹۰

باکمال تاثر وتاسف مصیبت وارده را بخانواده محترم مصدق بخصوص بدوست همکلاسان آقای رضا مصدق تسلیت عرض نموده بقای عمر بازماندگان را ازخداوند متعال خواستاریم.

آ-۳۳۸۸۰ دانشجویان سال سوم فیزیك

مصیبت وارده بخانواده رازی مایه تاثر و تاسف است این ضایعه را بعموم بازماندگان بخصوص بآقای علی رازی تسلیت عرض مینمایم منصور شادپور

آ-۳۳۸۵۲

بانهایت تاسف فوت مرحومه بانو فرخ لقا اردلان را بآن خانواده محترم خصوصا جناب آقای خلیل اردلان تسلیت عرض نموده بقای عمر آن خاندان جلیل را ازخداوند متعال خواستاریم آ-۲۳۸۱۷

اشراقی - معتمد وزیری - فتحی - ادیب‌زاده - افضلی نوری - آزادپور رضوی - حبیبی - ستوده - مرتضوی

کارکنان انتشارات و تبلیغات راه‌آهن فوت آقای محمدعلی ضیرائی را بخانواده ضیرائی بخصوص همکار محترم آقای حسنعلی دبیرزاده صمیمانه تسلیت میگویند آ-۲۳۸۱۵

باکمال تاسف فوت مرحوم آقای ایوان آلخوتوف را بخانواده‌های آقای فیودور آلخوتوف و آقای ایلیان ارست استیلارو آقای کربکوری یاقوولوویچ لیشینسکی و آقای مهندس فیودور قاتووولوویچ ملین تسلیت عرض نموده سلامتی بازماندگان را ازخداخواهانم محمد سلامی

آ-۲۳۷۹۷

جناب آقای فرخ منش مدیر کل فرهنك استان اول

مصیبت وارده را بآنجناب و فامیل محترم تسلیت عرض نموده بقاء و پایداری آن خاندان ارجمند را ازخداوند بزرك مسئلت دارم

آ-۳۳۸۲۴ رشت - دکتر فائق

باکمال تاسف و تاثر فوت مرحوم سالار مجلل را بعموم بازماندگان آن مرحوم بخصوص بآقای خانبابا خان سلطانی وجناب سرهنك جمشید سلطانی تسلیت عرض میکنم

آ-۳۳۸۲۰ گرگان - سرهنك علی پاشا نوری اسفندیاری

فقدان سعیدفقید تقی مبرقع که ازمالکین این شهرستان و عضو مرکزی شیروخورشید سرخ همدان و شورای کشاورزی که باجدیت خستگی ناپذیری جان خود را در راه هموطنان عزیز زلزله زده این ناحیه ازدست داده باعث تاثر و تالم عمیق عموم مخصوصا همکاران او گردیده مالکین و اعضاء شیروخورشید و شورای کشاورزی هیچوقت مجاهدت و فعالیت آن فقید سعید را فراموش ننموده و بدینوسیله بازماندگان آن مرحوم تسلیت میگوئیم آ-۳۳۸۲۲

حاج تقی شریفی - مراد نظری - مهدی احمدی - علی قراگزلو شجاعی - کریم کریمی - محمد طباطبائی - محمد حسین سرابی - حسین سجادی - فتح اله حبیبی - اسمعیل نظری

مصیبت وارده را بخانواده محترم نوربخش بخصوص بدرارجمندم سرکار سرهنك ناصرقلی نوربخش و دوشیزه فروغ نوربخش سرتیپ علی اکبر نوربخش سرهنك فضل اله نوربخش سرهنك احمد نوربخش تسلیت عرض نموده و بقاء آن خاندان را ازایزد متعال خواستارم.

آ-۲۳۸۰۹ مهندس گودرز شیدائی

سرکار علیه خانم جلالی مدیر محترم دبستان رودابه

مصیبت وارده را بحضر تعالیه تسلیت عرض مینمائیم

ملك غفاری - سرور اسمعیل زاده - عصمت ترابی
طلعت کرابی

آ-۳۳۸۴۵

تبریکات

انتصاب شایسته آقای مهندس عبدالرضا انصاری را بسمت خزانه‌دار کل که موجب کمال افتخار طبقه جوان و تحصیل کرده مملکت است به آقای وزیر دارائی تبریك عرض مینماید.

ناصر امینی مشاور مطبوعاتی اداره آمار عمومی

آ-۳۳۹۳۸

جناب آقای دکتر مهران وزیر محترم فرهنك

ازانتصاب جناب آقای اکبر مهاجری بریاست فرهنك شهرستان دماوند که از فرهنگیان تحصیلکرده وباسابقه فرهنك میباشد اهالی بلوك شمالی دماوند بینهایت مسرور بوده وانتصاب ایشان را بجنابعالی وجناب آقای گرجی مدیریت کل فرهنك استان مرکزی تبریك عرض نموده سعادت وموفقیت آنجناب وفرهنگیان کشور را ازخداوند متعال مسئلت مینمائیم

ازطرف اهالی بلوك شمالی دماوند ماشاءالله قزوینی - غلامعلی نصیری - اسدالله رحمتی - ابراهیم قلی - حجتاله مختاری - عبداله بهرامی - خیراله رحمتی حسین حسینی - حاج طاهر نصیری - ابراهیم نجاری - علی جان محمدی شعبانعلی قاسمی - علیجان عباسی - رمضانعلی رضائی - باباجهدی - اصغر بهرامی رمضانی - منصور نجاری - بابانصیری - مهدی فاتحی - شکراله قاسمی - محمد شمس - احمد نجاری - خلیل فاتحی - حیدر ترابی فضل‌اله شاه محمدی - نصراله شاه محمدی - حسن اکبری - فرامرز نوروزی امراله عسگری وچندین امضاء دیگر

۲۳۷۶۷آ

تیمسار سرتیپ شاه خلیلی

انتصاب جناب سرکرد ناصر شهرستانی را که یکی ازافسران لایق وپاکدامن شهربانی است بریاست کلانتری بخش ۲ تبریك گفته وموفقیت ایشان را ازخداوند خواستاریم.

ازطرف کسبه اسلامبول وحدود - حاجی علی کلینی

آ-۲۳۸۵۷

حسن انتخاب

مادانشجویان آموزشگاه عالی بهداری اصفهان انتخاب مجدد استاد معظم جناب آقای دکتر اولند را بریاست دانشکده پزشکی داروسازی آموزشگاه عالی بهداری باستادان ارجمند خود تبریك عرض مینمائیم

دانشجویان آموزشگاه عالی بهداری اصفهان - سالار تاش - عطاءالله امینی - علی یوسفی - محمود شرف - حسن سلاحی اصفهانی علی پیروزنیا - رضا فرازیان - مصطفی قلع ریز - کیخسرو یزدانی. امیرهوشنك نیکزاد - حسام‌الدین میردامادی - علی اصغر اشرفی - محمد توسلی - خسرو بایستی. محمود میردامادی - احمد هاشمی - منصور یونانی - طهماسبی بهشتی - حسین زرنشانی وچهل وچهار امضای دیگر

آ-۳۳۷۵۶

ریاست محترم شهربانی کل کشور

بااحصاب افرادی لایق و کاردان چون آقای سرهنك ملك اسماعیلی از طرف آنمقام محترم بریاست اماکن عمومی شهربانی کل کشور بمایه افتخار و سربلندی میباشد.

مدیر رستوران کورش - داریوش عبداله شمالی

آ-۲۳۷۶۱

آمار هوائی

آمار هوائی ۲۴ دی ماه ۱۳۳۶ ازاداره کل هواشناسی

ساعت شش و نیم صبح	۲٫۳	درجه بالای صفر
« ۱۲٫۳۰	۱۱٫۸	درجه بالای صفر
« ۱۸٫۳۰	۹٫۶	درجه بالای صفر
حداکثر	۱۴٫۷	درجه بالای صفر
حداقل	۱٫۶	درجه بالای صفر

برای اولین مرتبه تحول بیسابقه در سینمای مجلل پلازا

امشب

دانیل دوپره

خواننده معروف رادیو تلویزیون فرانسه

همه روزه فقط سانس ۸٫۵ بعد از ظهر علاوه برفیلم برنامه جالبی توسط این خواننده شهیر اجرا میشود

قیمت بلیط برای همان سانس ۲۰ ریال

۴۰ ریال و ۵۰ ریال است

آ-۳۳۸۳۶ «طوطی»

اطلاعات

شرفیابی مدیر عامل بنگاه برق
اوامر شاهنشاه برای تامین برق تهران

ساعت نه و نیم صبح امروز تیمسار سرتیپ آجودانی مدیر کل بنگاه برق تهران بپیشگاه شاهنشاه شرفیاب گردید.

در این شرفیابی که مدت نیمساعت طول کشید مدیر بنگاه برق تهران گزارش جامعی از وضع برق تهران و اقداماتی که برای تامین کمبود برق شهر صورت گرفته است بحضور ملوکانه معروض داشت.

شاهنشاه پس از اصغاء گزارش کل بنگاه برق دستورات موکدی در مورد تسریع کارها و تامین برق تهران و رفع احتیاجات مردم صادر فرمودند.

یك مقام رسمی در بنگاه برق امروز اظهار داشت اوامر شاهنشاه در مورد جلب رضایت مردم از حیث برق از امروز بمرحله اجرا گذاشته شد و بنگاه برق با استفاده از امکانات موجود حداکثر کوشش را در دادن انشعاب برق بتقاضایان بعمل خواهد آورد و برای تسریع در بهره برداری از کارخانه های جدید اقدامات لازم را معمول خواهد داشت.

شرفیابی آقای مصطفی تجدد

صبح دیروز آقای تجدد وزیر سابق بازرگانی و مدیر عامل بانك بازرگانی ایران برحسب وقتی که قبلا تعیین شده بود بحضور اعلیحضرت همایونی شرفیاب شدند و در اطراف موارد اقتصادی مطالبی بعرض رساندند.

شرفیابی امام جمعه کردستان

امروز ساعت ده صبح آقای امام جمعه کردستان حضور شاهنشاه شرفیاب شد

معاون وزارت فرهنك در کراچی

رادیو کراچی دیشب اطلاع داد که آقای محمد یزدانفر معاون وزارت فرهنك ایران از لندن وارد کراچی شد و قرار است مدت سه هفته از تاسیسات فرهنگی پاکستان دیدن نماید.

اظهارات وزیر مشاور درباره سازمان جدید وزارتخانه ها

آقای مهندس طالقانی وزیر مشاور درباره سازمان جدید وزارتخانه ها اظهار داشت که لایحه سازمان وزارتخانه ها مشتمل بشانزده فصل است که فصل اول آن مربوط بمواد عمومی و پانزده فصل دیگر درباره سازمان نوین اداری دستگاههای دولتی است.

پس از تصویب این قانون هر گونه تغییر در واحد های دولتی از اداره بیالا به پیشنهاد دولت و تصویب مجلس قابل انجام است ولی برای تغییر مربوط بدوائر تابع ادارات تصویب وزیر مربوطه کافی است.

هر گاه واگذاری کارخانه ها و معادن دولتی که فعلا در اختیار سازمان برنامه و دیگر دستگاههاست بوزارت صنایع و معادن انجام گرفت وزارت صنایع و معادن میتواند با تصویب هیئت وزیران در سازمان خود تغییرات کلی دهد و سازمان جدید باید یك هفته پس از تصویب هیئت وزیران برای تصویب نهائی به مجلس تقدیم گردد.

وزارتخانه ها مکلفند طی شش ماه از تاریخ تصویب این قانون همه مشاغل موجود در وزارتخانه ها و دستگاههای تابع را تعیین کرده و شرائط احراز مشاغل را تعیین نموده و برای تصویب تسلیم هیئت دولت نمایند

استادان دانشگاه تهران در پیشاور

دیشب رادیو کراچی گفت آقایان استاد فروزانفر ـ دکتر معین ـ و استاد شهابی سه تن از اعضای هیئت ایرانی که در کنفرانس اسلامی لاهور شرکت کرده بودند روز گذشته از دانشگاه پیشاور دیدن نمودند.

بازدید هیئت مطبوعاتی از کارخانه های تهران

بنابدعوت سازمان برنامه امروز از ساعت ۸ صبح ناصر نماینده گان مطبوعات مرکز از فعالیتهای کارخانجات چیت سازی تهران ـ بلورسازی و سیمان ری بازدید بعمل آوردند که مشروح جریان این بازدید در شماره های آینده باطلاع خوانندگان خواهد رسید.

مراجعت دبیر کل شورای پیش آهنگی از غرب

بعد از ظهر دیروز آقای دکتر بنائی دبیر کل شورای پیش آهنگی ایران که بامر اعلیحضرت همایونی برای بازدید فعالیت های پیش آهنگان به سراب صحنه رفته بود پس از سرکشی ها و رسیدگی های لازم بفعالیت های پیش آهنگان و دادن دستورهای ساختمانی برای زلزله زدگان به تهران مراجعت کرد.

آقای بنائی طی این یکی دو روز گزارشی تنظیم و به پیشگاه ملوکانه تقدیم خواهد نمود.

دبیر کل پیمان بغداد وارد آنکارا شد
وی که برای تهیه مقدمات تشکیل شورا به آنکارا آمده گفت پیمان بغداد وارد صحنه جدیدی از پیشرفتهای خود میشود

آنکارا ـ دیروز آقای خالدی دبیر کل پیمان دفاعی بغداد وارد آنکارا شد تا زمینه کنفرانس آینده شورای وزرای اعضای پیمان بغدار را تهیه نماید

وی هنگام ورود به آنکارا گفت که پیمان بغداد اینك وارد صحنه جدیدی از پیشرفتهای خود میشود.

پیمان بغداد کارهای مهمی تا کنون انجام داده و میتوانیم به بدست آوردن بهره های بیشتر امیدوار باشیم.

نخست وزیران ترکیه، عراق، ایران، پاکستان و وزیر خارجه انگلیس در این کنفرانس که در ۲۸ ژانویه (هفتم بهمن) منعقد میشود شرکت خواهند کرد. دالس وزیر خارجه آمریکا ریاست هیئت ناظرین آمریکائی را در این کنفرانس بعهده خواهد داشت. قبل از انعقاد کنفرانس بعضی از کمیته های پیمان از ۱۷ ژانویه (جمعه ۲۷ دیماه) جلساتی تشکیل خواهند داد.

کمیته ضد تخریب در ۲۱ ژانویه (اول بهمن) کمیته نظامی در ۲۴ ژانویه (جمعه چهارم بهمن) تشکیل جلسه خواهند داد. (آسوشیتدپرس)

دکتر حسین مرشد
از مسافرت اروپا مراجعت کرد

از روز شنبه ۲۸ دیماه بیمار میپذیرد اوقات پذیرائی ۳ تا ۷ بعد از ظهر

تلفن ۳۳۰۰۹ آ-۲۳۵۶۵ ۱-۲

رزرو اطاق برای ایام نوروز

۱۳۳۷ در مهمانخانه های رامسر و بابلسر از تاریخ ۲۰ دیماه آغاز گردید. برای رزرو اطاق به بنگاه مهمانخانه های املاك پهلوی خیابان پاستور مراجعه فرمائید.

آ-۳۳۷۸۸ بنگاه مهمانخانه های املاك پهلوی

بشارت بمسافرین محترم قم

مخصوصا آنهائیکه مدتها از مسافرت بقم بعلت تعطیل مهمانخانه ارم صرفنظر کرده بودند.

هتل باشکوه ارم قم با بهترین وسائل و مجهز ترین لوازم از اوایل بهمن ماه افتتاح و آماده پذیرائی واردین محترم خواهد بود.

آ-۲۳۷۵۹ ۱-۲ مدیریت مهمانخانه ارم قم

فکری هم برای دوچرخه سوارها بکنید

از چندروز پیش مامورین اداره راهنمائی و رانندگی شهربانی کل مرتبا دوچرخه سواران متخلف را در خیابانها میگیرند و بدادگاه انتظامی اعزام میدارند. خبرنگار ما اطلاع میدهد که روزانه بطور متوسط ۸۰ تا ۱۰۰ نفر دوچرخه سوار توسط مامورین جلب میشوند و از هر نفر ۵۰ تا ۱۰۰ ریال جریمه نقدی گرفته میشود. تخلفاتی که باعث جلب دوچرخه سواران میشود عبارت است از عبور از پیاده رو ـ عبور از وسط اتومبیلها ـ دو ترکه سوار کردن ـ نداشتن چراغ و شماره و گواهینامه

چون بطور کلی دوچرخه سواران در خیابانهای پایتخت مانند کشور های دیگر دارای محل مخصوصی برای عبور نیستند خبرنگار ما با مقامات اداره راهنمائی و رانندگی تماس گرفت و کسب اطلاع نمود که دوچرخه سواران مانند اتومبیلها باید پشت سرهم از دست راست خود حرکت کنند و چنانچه در نقطه ای اتومبیلی توقف کرده باشد دوچرخه سواران میتوانند بطرف دست چپ منحرف شوند و راه خود را ادامه دهند.

اداره راهنمائی و رانندگی شهربانی کل در نظر دارد پس از عملی شدن موضوع احداث محل های مخصوص توقف اتومبیلها در خیابانها، کنار خیابانها را بعرض یکمتر برای عبور دوچرخه سواران خط کشی کند ولی در حال حاضر که اتومبیلها در کنار خیابانها توقف می کنند نمیتوان محل خاصی برای عبور دوچرخه سواران تعیین نمود.

خبرنگار ما در گزارش خود اظهار عقیده کرده است که فعلا تا عملی شدن موضوع پارکینك اتومبیلها بهتر است ترتیبی داده شود که دوچرخه سواران مزاحم حرکت اتومبیلها نشوند ضمنا مردم و بخصوص کارگران بتوانند به آسانی از دوچرخه استفاده کنند و با تو بوسها هجوم نیاورند.

عکس بالا هنگامی گرفته شده که مامورین شهربانی یك دوچرخه سوار متخلف را گرفته اند تا مانند سایر متخلفین در کامیون سوار کنند و بدادگاه ببرند. بطوریکه ملاحظه میکنید متخلفینی که در کامیون هستند از اینکه یکنفر دیگر بجمع آنها اضافه میشود خوشحالند.

جمله ای که از صبح تا غروب قدرتش تغییر نمیکند

شرکت ساختمانی پلدشت که با جدیدترین ماشین آلات کاتر پیلر والیس چالمرز مجهز است با کمترین قیمت و کوتاه ترین مدت کارهای خاکی بزرگ را انجام میدهد. نشانی ـ تهران ـ خیابان نادری ـ خیابان همایون ـ کاشی ۳۰ تلفن ۰۹۲۰

آ-۲۳۰۷۳

قابل توجه اطباء و داروخانه های محترم
کیناسیلین
Kinacillin

پنی سیلین ۴۰۰ هزار واحدی فاین کمیکال امریکن سایانمید امریکا که مدتی نایاب بود بمقدار کافی رسید.

آ-۳۳۶۱۰ ۲-۲

سه شنبه ها
مجله هفتگی
پرواز
رافراموش نکنید
تکشماره ۵ ریال

آ-۳۳۳۹۲ ۴-۳۰

اگر صدرت، دوام و نیکی شرط خوبی یك رادیو است
با انتخاب رادیو ارت. ث. آ.
حسن انتخاب خود را ثابت نمائید

نماینده انحصاری:
شرکت سهامی فیروز
خیابان سعدی

آ-۲۳۷۳۸

مزار تایبادی، همه خواجه ربیع و بنای مصلی
سه بنای تاریخی خراسان که با اقدام به تعمیر از انهدام نجات یافته اند

طبق گزارشی که آقای محمود علمی نماینده اداره کل باستان شناسی در خراسان بمدیر کل باستان شناسی داده سه بنای مهم تاریخی خراسان از طرف آن اداره باین شرح در دست تعمیر میباشد

۱ـ مزار مولانا شیخ زین الدین ابوبکر تایبادی که در سرحد ایران و افغانستان واقع است و در شرف انهدام بود کار تعمیر آن بکلی خاتمه یافت.

این بنا مربوط بسال ۸۴۸ هجری است و در ساختمان آن شبستان وسیع و زیبائی احداث شد که با سنك مرمر و کاشی تزئین گردید و سنك رخام مشبك و زیبای اطراف مرقد هم که پیدا شده بزودی در محل سابق خود نصب خواهد شد.

۲ـ یکی دیگر از بناهای تاریخی خراسان که از طرف اداره کل باستان شناسی اقدام به تعمیر آن شده بنای تاریخی خواجه ربیع که از آثار ممتاز دوره صفویه است میباشد.

تعمیر این بنای تاریخی با مهارت کامل انجام گرفته و تا سه سال دیگر ادامه خواهد داشت.

۳ـ بنای تاریخی دیگر مشهد بنای مصلی است که در اثر مرور زمان در شرف انهدام بود و یکی از پایه های مهم آن خراب شده بود.

با تعمیراتیکه اخیرا صورت گرفته و بی کنی صحیحی که انجام یافته نگرانی انهدام بنا از میان رفته است.

بنای مصلی قبلا در خارج شهر مشهد بود و اخیرا بعلت وسعت شهر در داخل آن واقع شده.

تنظیم برنامه کار سال آینده ادارات انحصاری

صبح دیروز شورایعالی وزارت کمرکات و انحصارات با حضور مسئولین سازمانهای تابعه وزارتخانه با حضور آقای سرتیپ ضرغام وزیر کمرکات و انحصارات تشکیل گردید. در این جلسه قرار شد ادارات کل قند و شکر گمرك ـ غله و نان ـ دخانیات ـ باربری برنامه کار سال آینده شش ماهه و یکساله را بر اساس اصول علمی فنی تهیه و تا آخر بهمن ماه جاری بوزارتخانه تسلیم نمایند تا پس از تصویب شورای وزارتی برنامه مصوبه قبل از پایان سال جاری بسازمان های تابعه ابلاغ شود که از روز اول سال ۱۳۳۷ عملیات و اقدامات طبق برنامه صورت گیرد.

قابل توجه شهردار محترم تهران
جناب آقای مسعودی مدیر محترم روزنامه اطلاعات و سناتور محترم

عطف بخبریکه مخبر آن روزنامه تحت عنوان (شهرداری تهران با افزایش نرخها مخالف است) مندرجه در شماره ۹۵۱۵ مورخه ۲۳ر۱۰ر۳۶ نظر آن جناب و شهردار محترم تهران و عموم خوانندگان آن روزنامه وزین را بنکات زیر جلب مینماید.

۱ـ باتوجه باینکه پس از لوله کشی قیمت آب که سابق برای ۹ دوش سیصد ریال در ماه بوده و فعلا برك تشخیص موجود ببلغ یازده هزار و پانصد و چهل ریال در ماه ترقی کرده یعنی یکمرتبه به ۳۸ برابر نرخ سابق ترقی داده شده است و بعلاوه آب لوله بواسطه سردی برای گرم شدن صدی پنجاه بیش از آب مصرفی سابق سوخت مصرف میکند.

۲ـ برای بیمه کارگران فعلا هر کارگر فرما در ماه صدی ۱۳ مزد هر کارگر را باید بسازمان بیمه های اجتماعی پرداخت نماید در صورت تاخیر اجرائیه صادر و باجرا ام وصول میشود.

مخصوصا توجه آنجناب را باینموضوع جلب مینماید که سازمان آب بهر متر مکعب آب پنجریال میگیرد در صورتیکه شهرداری تهران برای هر نفر پنجریال پول آب در حمام ها تعیین کرده است و باتوجه باینکه هر فردی برای استحمام لااقل یکمتر مکعب آب مصرف می کند باید گرمابه دار پنجریال از مشتری بگیرد و بسازمان آب بدهد

۴ـ باتوجه بپول برق بحساب تصاعدی کیلواتی ۸ ریال و کرایه کمر شکن حمامها که باید بمالك پرداخت گردد و هزینه سوخت و مالیات و مخارج ضروری حمام از قبیل کیسه و صابون و لنك و قتیله و اجرت کارگر و سایر هزینه ها که عموما ترقی کرده است چگونه می توان با نرخ چندین سال پیش حمام را اداره کرد.

۵ـ از یکسال و نیم پیش اولیای امور متوجه صحت و حقیقت هر ایش این صنف شده و دستور تشکیل کمیسیونی از نمایندگان شهرداری و سازمان آب و اداره کل برق و نماینده شرکت ملی نفت و نماینده صنف را داده اند که در تقلیل بهای آب و نفت و برق تصمیم مقتضی اتخاذ نمایند و مخصوصا از مقام نخست وزیری دستور داده شده که جنبه اعتدال و عدالت رعایت شود ولی تا کنون نتیجه مثبتی هایدنشده و بدون مبالغه کلیه گرمابه داران مقروض و لب پرتگاه ورشکستگی و افلاس قرار گرفته اند.

اینك با عرض حقایق بسیار روشن و منطقی فوق امیدواریم هرچه زودتر اولیای امور برای خاطر چندین هزار گرمابه دار و هاله آنها تصمیم مقتضی توام با اعتدال و عدالت اتخاذ و از عواقب وضع نامطلوب فعلی گرمابه داران جلوگیری فرمایند.

آ-۲۳۸۸۱

رئیس صنف گرمابه داران تهران و حومه ـ حسن فرنام

تشکر و قدردانی

چون جنابان آقایان بیهانی، قنات آبادی، ابتهاج، محسن اکبر، قره گوزلو نمایندگان محترم مجلس شورایملی و جناب آقای دکتر جلالی وزیر محترم کشور و تیمسار سرلشکر دولو شهردار محترم تهران و جناب آقای پورسرتیپ مدیر کل محترم امور شهرداری بهادر موضوع تقلیل عوارض فیلم های ایرانی در کمیسیون مجلس شورایملی باصاحبان و تهیه کنندگان فیلم های ایرانی کمال مساعدت را نموده و راه ترقی صنعت فیلمبرداری ایران را هموار ساخته اند لذا بدینوسیله تشکرات قلبی خود را حضورا یکایك آقایان نام برده تقدیم و توفیق ایشان را در خدمات اجتماعی و ملی خواستارم.

از طرف مدیران استودیوهای فیلمبرداری و تهیه کنندگان فیلمهای ایرانی

آ-۳۳۹۳۴ **اکبر دهقان**

تو مومی بینی و من پیچش مو

اصحاب کهف را بشناسید. داستان مسلسل میلیونر عوضی. مجمع السفها باندقاچاقچی و هزاران مطلب خوشمزه و خنده دار در شماره ۸ ناهید فکاهی: با سه ریال یك هفته خوشحال و خندان خواهید بود.

آ-۲۳۸۶۰۱ **پنجشنبه ها ناهید فکاهی را فراموش نفرمائید**

خریداریم
از اراضی دره قشلاق داودیه ـ عباس آباد و تهران پارس خریداریم

بدفتر معاملات املاك تهران و حومه خیابان شاهرضا مقابل دبیرستان البرز طبقه دوم مراجعه فرمائید تلفن ۴۳۶۵۵

آ-۳۳۷۵۰

برای تامین مخارج شب عید

خرید یك بلیط سی ریالی اعانه ملی را که جوائز یك میلیون ریالی و پانصد هزار ریالی دارد فراموش نفرمائید.

آ-۳۶۸۷۰ ۲-۹

دعوت نخست وزیر از سناتورها

بقرار اطلاع امروز از طرف آقای نخست وزیر از آقایان سناتورها دعوت بعمل آمده است که ساعت ۵ بعد از ظهر روز سه شنبه اول بهمن ماه جهت صرف چای در کاخ وزارت امور خارجه حضور بهمرسانند

انتخابات اطاق بازرگانی

امروز آقای وزیر بازرگانی درباره انتخاب اعضای هیئت نظار اطاق بازرگانی اظهار داشت که انشاالله تا هفته آینده اعضای را انتخاب خواهم کرد.

ثبت نام داوطلبان امتحانات متفرقه

از روز اول بهمن ماه ثبت نام کلیه داوطلبان امتحانات متفرقه اعم از دانشسراها و دوره های ابتدائی و متوسطه آغاز خواهد شد.

بقرار اطلاع ثبت نام فقط تا ۲۹ اسفند ماه سال جاری ادامه خواهد داشت و کسانیکه تا آخر سال موفق بثبت نام نشده باشند بهیچوجه نخواهند توانست در امتحانات شرکت نمایند

ستون اعانه

کمك بزلزله زدگان توسط کمیسیون خیریه اطلاعات

اعانه های زیر بعنوان کمك بزلزله زدگان غرب توسط کمیسیون خیریه اطلاعات از اشخاص خیر و نیکوکار دریافت شده است:

شرکت نسبی داود

هارطونیان و شرکاه ۱۵۰۰۰ ریال

دانش آموزان آموزشگاه نمونه بامداد زیر نظر خانم بامداد بسرپرستی بانو ملوك رضوی بهبهانی ۶۲۱ تکه لباس ـ پتو ـ بسته قند و چادر نماز و ۴۰۰۰ ریال

از فرك دوشیزه پروین قره گزلو ۲۰۰ ریال

هیئتی که بآلمان رفت

همانطور که اطلاع دادیم پریروز هیئتی از طرف وزارت جنك برای رسیدگی بمطالبات ایران از آلمان بآن کشور عزیمت کرد. ریاست این هیئت با تیمسار سرتیپ نبی الله همایون میباشد و در مورد استرداد مطالبات ایران بوسیله هیئت مزبور اقدامات لازم بعمل خواهد آمد.

توضیح درباره خبر تغییر سفیر کبیر اسپانیا

متاسفانه در خبر تغییر سفیر کبیر اسپانیا آقای توماس مایکایس ایدمیر اشتباها نام ایشان چیار دینی چاپ شده بود که بدینوسیله تصحیح میشود.

انتخابات سندیکای رانندگان

روز یکشنبهٔ گذشته انتخابات اعضای سندیکای رانندگان و کارگران شرکت واحد اتوبوسرانی تهران و حومه که از هفتهٔ گذشته در محل سندیکا شروع شده بود پایان یافت و نمایندگان کارگران مزبور انتخاب شدند. منتخبین از بین خود آقایان زیر را بسمت اعضای هیئت مدیره سندیکا انتخاب کردند

سیدمهدی جهانی دبیر ـ عباس خدابخش معاون ـ محمود نیك سخن منشی ـ ناصر خدابخش مسئول تشکیلات کارگران ـ باقر روغنی خزانه دار ـ ناصر جدیدی مسئول انتظامات ـ حسین نصرالله زاده مسئول تبلیغات.

الکتریك

مقره RM2 را با ارزانترین قیمت در دسترس عموم مصرف کنندگان میگذاریم. شرکت سهامی الکتریکال خیابان سعدی پاساژ سعدی شماره ۶۷-۶۵

آ- ۲۳۸۴۸

فوتبال

یك مسابقه بین دو جالب تیم دوره باشگاههای تهران

تاج . دارائی

ساعت ۳ بعد از ظهر جمعه ۲۷ دیماه ورزشگاه امجدیه بهاء بلیط ۱۰ ریال ۳۰ ریال

آ-۲۳۸۵۳

فروشگاه تریکوبل

قبله دلهاست آنجا
هرچه خواهی آرزو کن
فروشگاه تریکوبل

سجینه عالیترین وشیکترین بارانیهای یك رو و دورو و کفش های جدید زنانه و بچگانه و بهترین اجناس پوشاکی مدل جدید و هزاران نوع دکمه های عالی است

فروشگاه تریکوبل زیارت گاه شیك پوشان و مردم باسلیقه تهران

تا فرا رسیدن ایام عید روزهای جمعه نیز مفتوح است

نمایندگان در شهرستانها
تبریز ـ پروین
مشهد ـ بب
اصفهان ـ نورسته
شیراز ـ تریکوفادا ـ علی شاهیان
اهواز ـ مسعود
ساری ـ مظلومی

۱-۲ آ-۳۳۷۲۶ دکانون آگهی مصور