اطلاعات

شنبه ۱۹ فروردین ماه ۱۳۵۱ شماره ۱۳۷۶۵ تکشماره پنج ریال

کودتا در زنگبار

- افرادمسلح کنترل‌خیابان هارا بدست گرفتند
- از سرنوشت شیخ «کروم» رئیس شورای انقلاب خبری در دست نیست .

شیخ عبید کروم

شیخ عبید کروم بقتل رسیده‌است

- ارتباط زنگبار با خارج قطع شد
- اوضاع زنگبار آشفته و بحرانی شد

در صفحات ۴و۱۷

اعلامیه در بارشاهنشاهی

نیکسون روزنهم خرداد به‌ایران می‌آید

رئیس جمهوری آمریکاو همسرش دو روز در تهران اقامت میکنند

در صفحه ٤

تلفن

بدون کابل در تهران دایر میشود

در صفحه ٤

بحران سیاسی تازه د ر دنیای عرب

مصر بااردن قطع رابطه کرد

- انورسادات گفت : طرح ملك‌حسین همان طرح اسرائیل است
- سادات گفت : اردن از مبارزه اعراب منحرف شده است
- ملك حسین گفت:سادات ازراه ناصر منحرف‌شده است
- مصرجلوی پروازهواپیما های اردن را میگیرد در سفارت اردن‌دربیروت بمب منفجر شد

درصفحه ۲

در مسابقه فوتبال دیروز ایران ـ اروگوئه

۳۰ هزار تماشاگر مأیوس شدند

بهزادی ـ کلانی ـ ایرانپاك میگویند :

پرسپولیس حتماً گل میزند

تقدیم توپ امضاء شده بوالاحضرت ولیعهد

هجوم عکاسها روزگذشته بی سابقه بود

قلیچ خانی بارها مانگا، رابخطر انداخت اما ....

۵۰ هزار تومان، جایزه پیروزی پرسپولیس بر ـ ناسیونال

پس‌از گل پیروزی اروگوئه

سرتیپ‌وثیق دچارحمله قلبی‌شد

ایرانپاك : فردا دو گلی را که از دست دادم جبران میکنم

مربی ناسیونال :

قلیچ‌خانی بهترین حریف مابود .

در صفحات ۳و٤

فوتبالیست ازشوق گل مرد!

یك فوتبالیست مصری دیروز پس از آنکه گل پیروزی را زد نقش‌زمین شده‌از شدت خوشحالی مرد

در صفحه ۱۷

سایگون محاصره‌شد

یک روزنامه‌نگار امریکائی فاش کرد

امریکا در ویتنام بمب اتمی بکار میبرد

هند درمورد استعمال بمب اتمی اعلام خطر کرد

- ملوین لرد : بمباران ویتنام شمالی تاخروج کمونیستها از ویتنام جنوبی ادامه مییابد
- وزیردفاع آمریکا گفت:ارتش‌سایگون از عهده کمونیستها برمی‌آید
- آمریکا ویتنام جنوبی را تنها نمی‌گذارد
- ویت‌کنك یك جبهه جدید گشود
- یك ناوشکن آمریکائی هدف آتشبار های‌ویتنام شمالی‌قرار گرفت‌وآسیب دید
- ۱۳ هواپیمای جنگنده آمریکا در ویتنام شمالی سرنگون شد .

درصفحه ۲

بموجب رای دادگاه‌نظامی

٦ قاچاقچی مواد مخدر تیرباران شدند

امروز اطلاع حاصل شد که ٦ تن از قاچاقچیان موادمخدر که دردادگاههای نظامی‌محکوم شده بودند در رضائیه، کرمان و کرمانشاه تیرباران شده‌اند . همچنین یک نفر سارق بجرم تیراندازی و کشتن یکی از ماموران اعدام گردید .

تریاك در اتوبوس

مامورین مبارزه بامواد مخدر شهربانی ملایر به اتوبوسی‌که از جوزان عازم شهرستان‌ملایر بوده ظنین‌شدند وضمن‌بازرسی از درون اتوبوس از زیرصندلی وجلوی پای امیرقاسم‌اسدی‌یک کیسه سفید رنگ محتوی‌تریاک بوزن ٤٫٦٥٠ کیلوگرم وهمچنین از زیر صندلی محمود اسدی مقدار یکصد گرم سوخته‌تریاک بدست می‌اید .

در تحقیقات معلوم شدکه تریاک مکشوفه هم بمحمود اسدی‌تعلق دارد .

پرونده در دادگاه تجدید نظر کرمانشاه رسیدگی‌شد ومحمود اسدی فرزند فرزن بکیفر اعدام محکوم و حکم صادره درمیدان تیر پادگان کرمانشاه بموقع اجرا گذارده شد .

لابراتوار هروئین سازی

بمامورین ژاندارمری مراغه اطلاع میرسد که غیرارتشی مقصود پروانه‌بساختن هروئین اشتغال دارد و بیشتر اوقات دستگاه هروئین سازی خودرا در دهات دورافتاده که جاده مالرو دارند مستقر و بفعالیت میپردازد .

مامورین با راهنمائی مخبر بقریه سعیداباد وارد و بخانه

بقیه در صفحه ٤

روز انتخابات صنفی تهران تعیین شد

★ انجمنهای نظارت مرکز انتخابات،از امروز درهفت محل آغاز به کار کردند .

تاریخ‌انتخابات گروه دوم اتحادیه های صنفی تهران‌امروز از طرف‌اداره انتخابات وزارت کشور اعلام شد.این انتخابات از روز بیست‌وپنجم خرداد ماه آغاز و اواخر همان ماه پایان خواهدیافت در این انتخابات هیات های مدیره اتحادیه های زیر تعیین‌و نمایندگان این صنوف به اطاق اصناف معرفی خواهندشد. فروشندگان‌جراید خارجی ،جگر و دل‌وقلوه‌فروش، چادر و حصیر فروش ، چاپخانه ها،فروشندگان چوب و فیبر، چرم فروش ، چلو کباب‌وچلو-

بقیه در صفحه ۱۷

کارخانه‌واگن‌سازی درایران تأسیس میشود

★ محل تاسیس کارخانه ها و واحد های صنعتی دولتی از این پس‌در شهرستانها خواهد بود

طرحهائی که برای برنامه پنجم تهیه وآماده شده نشان میدهد که از سال ۱۳۵۲ به موازات توسعه‌و تکمیل صنایع ماشین سازی وصنایع سنگین در کشوربه‌صنایع‌سبك‌بخصوص صنایع غذائی توجه خاصی خواهدشد . بموجب‌این طرحها در رشته های مختلف غذائی صنایع کنسروسازی بوجودمی آید که محصولات آن قادر است علاوه بر تامین احتیاجات داخلی‌قسمتی از آنرا هم‌بخارج از کشور صادرنماید.

صنایع سنگین

توجه به صنایع سنگین و ایجاد واحد های بزرك صنعتی بخش‌دیگری از طرحهای آماده شده برنامه پنجم می‌باشد .

کارخانه های واگن‌سازی ، ماشین سازی ، ذوب آهن ، آلومینیوم ، تراکتورسازی از موارد مهم و مورد توجه می باشد . کارخانه واگن‌سازی برای اولین بار در ایران‌احداث خواهد شد . کارخانه های‌دیگر یاتوسعه می‌یابند یاواحد های دیگری از آنها احداث‌میگردد. درمورد ذوب آهن تا پایان‌برنامه پنجم تولید آهن به ٤میلیون تن خواهدرسیدوحتی مطالعات فعلی دولت‌برای احداث دومین کارخانه ذوب آهن نیز سرانجام خواهد گرفت.

مشخصات واگن سازی

گزارش مقدماتی طرحهای صنعتی حاکی است که قسمتی ازطرحهای‌صنعتی که‌نیازبه‌سرمایه گذاری بزرك دارد از اعتبارات دولتی برنامه عمرانی پنجم‌بوجود می‌آیدوبراساس همین گزارش مقدماتی کارخانه واگن سازی که محل احداث آن بطور قطع در یکی از شهرستان هاخواهد بود از اعتبار دولتی ساخته‌خواهد شد .

ظرفیت کارخانه‌واگن سازی ایران در مرحله‌اول‌براساس‌نیاز فعلی کشورپیش‌بینی شده که به‌تدریج افزایش می‌یابد .

پیش‌بینی شده‌است که‌واحد های صنعتی در محل تولید مواد اولیه آن یا در محل بازاربزرك مصرف یاصدور تاسیس شود.

در مورد کارخانه های قندو شکر که توسعه آنها بمقدار مصرف وحتی بیش از مصرف برآورد شده ایجاد کارخانه ها در مناطقی که‌تولید چغندر کافی و زمین مستعد برای آن وجود دارد ، در نظر گرفته‌شده‌است وتوسعه کارخانه های شکر از نیشکر کماکان در خوزستان خواهدبود.

پنجاه‌میلیون‌تومان

بقیه در صفحه نیازمندیها

مادرم بانو ملوك رئیس شقاقی برحمت ایزدی پیوست آئین‌یادبود مردانه وزنانه آن‌بهشتی روان ازساعت ۲ الی ٤ بعدازظهرروز دوشنبه ۲۱ فروردین ماه درمسجد الجواد برپا خواهد بود .

سرلشگر عباس رئیس شقاقی

اطلاعیه مرکز آزمون‌شناسی درباره

توزیع دفترچه‌راهنمای‌مسابقه ورودی‌دانشگاهها‌وموسسات آموزش‌عالی‌درسال ۱۳۵۱

بدینوسیله به اطلاع کلیه داوطلبان مسابقه ورودی‌دانشگاهها و موسسات آموزش عالی در سال ۱۳۵۱ میرساند که جهت اطلاع از نحوه برگزاری مسابقه ورودی سراسری سال۱۳۵۱ و شرایط پذیرش دانشجو در دانشگاهها و موسسات آموزش عالی میتوانند دفترچه راهنمای مسابقه ورودی را با مراجعه به یکی از شعبه های بانک ملی ایران در سراسر کشور با پرداخت مبلغ ده ریال دریافت دارند . م‌الف٤٦٨

آگهی استخدام رسمی

فرماندهی معظم سرلشگر عباس رئیس شقاقی

مصیبت‌وارده‌را باقلبی آکنده از تالم از طرف خود و کلیه افسران ودرجه داران‌و افراد ستادیکان اروند رود تسلیت عرض بقا و دوام عمر برای آن فرماندهی وخاندان جلیل‌ازخداوندمتعال مسئلت دارد .

سرهنك ستاد رضاکنزی

فخرالدین ـ صباح‌ـاسماعیل یاسین ـنادیه‌جمال

در محصول مشترك مصر و ترکیه ـ رنگی ـ ایستمن

خشم مهرویان

از همین هفته در گروه ممتاز سینمائی پایتخت

آگهی ثبت‌نام‌مسابقات ورودی‌داوطلبان کلاسهای‌دانشسرای‌راهنمائی‌تابستانی

شرح در صفحه ۱۲

قزوین

فروشگاه کورش درخدمت شما

مرکز پخش انواع تلویزیون ، رادیو ، یخچال و لوازم خانگی

نقد و اقساط تلفن ۳٤٤۳

سالرور جانبازی شجاعان شهید

بپاس از خود گذشتگی و جانبازی شجاعان شهید استوار یکم آیت‌الله لشگری و استوار یکم محمدعلی‌بابائیان از ساعت ۱۵ تا ۱۷ روز دوشنبه ۲۱ فروردین ماه ۵۱ آئین ویژه‌ای درآرامگاه جانبازان جاوید (امامزاده عبدالله) برگزار میگردد

اداره روابط عمومی ستاد بزرك ارتشتاران

آ ـ ۳۰۲٤

بمنظور برگزاری‌مراسم‌یادبود و بزرگداشت جانبازی شجاعان شهید (استوار یکم محمدعلی بابائیان و استوار یکم آیت‌الله لشگری) از ساعت ۳ الی ۵ بعداز ظهر روز ۲۱ فروردین ماه ۱۳۵۱ مراسم نثار تاج گل و نیایش بدرگاه خداوند متعال درامامزاده عبدالله محل آرامگاه شجاعان شهید برگزار میگردد

کمیته برگزاری سالگرد شجاعان شهید

آ ـ ۳۰۲۸

بمنظور برگزاری‌مراسم یادبود وبزرگداشت جان‌بازی شجاعان‌شهیدطبق معمول سنواتی‌روزدوشنبه ۲۱ر۱ر۱۳۵۱ از ساعت ۱۵ الی ۱۷ بعداز ظهر عموم افراد اصناف برای نیایش بدرگاه خداوند متعال و نثار تاج گل درامامزاده عبدالله محل آرامگاه شجاعان شهید حضور خواهند یافت

رئیس شورایعالی اصناف

آ ـ ۳۰۳۲

اطلاعیه شرکت برق منطقه‌ای تهران

استفاده از کولر های آبی و گازی و چراغهای فلورسنت و موتور های برق تک فاز که فاقد دستگاه تصحیح‌ضریب قدرت (خازن) باشند برای نیروگاهها و شبکه های توزیع برق و بیشتر از آن برای خود مصرف کنندگان نیروی برق مشکلاتی ایجاد میکند و از جمله باعث ضعف ولتاژ در نقاط مصرف میشود .

این مشکلات بخصوص درماههای‌گرم سال که فصل‌استفاده از کولر های آبی و گازی است پیش میاید و باعث ضعف‌ولتاژ مشترکین‌و خاموشیهای‌اضطراری‌در نقاط‌مختلف شبکه میشود . برای‌پیش‌گیری‌از مشکلات‌مذکوراز‌آن‌گروه‌مشترکین‌محترمی که‌از کولر های‌آبی وگازی‌و یاتعداد زیادی لامپ فلورسنت استفاده میکنند خواهشمند است از هم اکنون و در فرصتی که‌تاتابستان باقی است دستگاههای برقی نامبرده را به خازن (دستگاه تصحیح ضریب قدرت) مجهز نموده و مراقبت فرمایند در آینده نیز دستگاههائی از قبیل کولر های آبی و گازی و یخچال و نظائر آنها را در صورتی خریداری کنند که بخازن مجهز شده باشد .

نصب خازن روی وسائل برقی علاوه بر رفع مشکلات شبکه توزیع برق برای جلوگیری از ضعف ولتاژ داخل انشعاب مشترکین محترم نیز موثر و لازم است . م الف٤٥١

شرکت برق منطقه‌ای تهران

آ ـ ۲۷۳۸

تانکهای کمونیستها سایگون را محاصره کردند

ویتنام

سایگون ـ بمباران مجددخاك ویتنام شمالی از طرف هواپیما های امریکا در پیشروی نیرو های دولت هانوی در جبهه های جنك وقفه‌ای ایجاد نکرده و کمونیست ها یك جبهه جدید در منطقه دلتای مکونك ایجاد کرده‌اند . از بیست‌وچهارساعت قبل نیرو های ویت‌نام شمالی ایالت ساحلی «وین‌بین » را در یکصد کیلومتری سایگون بشدت زیرفشار قرار داده‌اند.

فرماندهی نیرو های امریکا درسایگون اعلام داشت که نیرو های ویت‌نام جنوبی شهر «لوك‌نین » را تخلیه کرده‌اند و سپس بوسیله قوای کمونیست هااشغال شد.

بعلت‌وخامت اوضاع و حمله ویت‌کنك ونیرو های ویت‌نام شمالی در منطقه‌سایگون‌مقامات ویت‌نام جنوبی از ساعت یازده شب‌تاساعت شش بامداد در سایگون و حومه آن مقررات منع عبور و مرور اعلام کرده‌اند، زیراسایگون اکنون از دوطرف بشدت تهدید می شودوازفاصله ۹۰کیلومتری بوسیله ستون های تانك محاصره شده‌است یك ناوشکن‌ناوگان‌هفتم آمریکا (لویدتوماس) که‌در سواحل ویت‌نام در دریای چین دریانزده کیلومتری شهر «کوانك‌تری » مشغول عملیات بود هدف گلوله توپخانه وسلاحهای‌خود کارویتنام شمالی قرارگرفت و خساراتی به‌آن‌واردشدوسه تن از ملوانان امریکائی دراین‌تیراندازی‌زخمی شدند. یك شکاری بمب افکن امریکاوابسته به ناوگان هفتم هنگام بمباران هدفهای ویت‌نام شمالی در شمال منطقه خلع سلاح شده هدف آتشبارهای ضد هوائی قرارگرفت‌و خلبان آن باچترنجات فرود آمد.

چنددقیقه بعدیك شکاری‌بمب افکن دیگر هدف موشکهای سام ویت‌نام شمالی قرارگرفت‌و درنزدیکی شهر «دونك هوا» سقوط کرد.

همزمان با پیشروی نیروهای ویت‌نام شمالی جنك هوائی‌در ویت‌نام جنوبی و ویتنام شمالی باوج‌شدت خود رسیده‌است . بمب‌افکن های امریکائی طی ۲۴ساعت‌اخیر ۴۲۳ ،ماموریت جنگی‌انجام داده‌و هواپیماهای عظیم «ب۵۲» هفده بار هدفهای خود را در هم کوبیده‌اند.

در اعلامیه سرفرماندهی‌نیرو های امریکا درویت‌نام گفته‌شده است که‌شکاریهای بمب‌افکن وهواپیما های چهارتاوهواپیمابر ناوگان هفتم در این بمباران های هوائی شرکت دارند.

تصرف یکهزار کیلومتر مربع

ویت‌کنگها امروز ادعا کردند که در طول یکصد کیلومتر در جبهه جنگ ویتنام جنوبی در امتداد خط دفاعی نیرو های این‌کشور که از شاهراسیزدهم ویتنام جنوبی واز شمال‌سایگون میگذرد طی ۲ روز گذشته‌پیروزی های خیره کننده‌ای بدست آورده‌اند.

در اعلامیه ویت‌کنگها که بوسیله نمایندگی ویتنام شمالی درکنفرانس پاریس بین‌خبرنگاران توزیع شده است ادعا شده که نیروهای جبهه آزادیبخش ملی ظرف دو روز اخیر یکهزار کیلو متر مربع از اراضی منطقه‌ای راکه در شمال سایگون‌قراردارد تصرف کرده و ۲۸ هزار نفر از سکنه آن را آزاد کرده‌اند .

طبق ادعای ویت‌کنگها یک هنگ زرهی ارتش ویتنام‌جنوبی و دو گردان توپخانه ان‌بوسیله ویت‌کنگها بکلی نابود شده و نهمین گروه تاکتیکی ارتش‌ویتنام جنوبی به محاصره نیرو های جبهه آزادیبخش‌درآمده است.

در اعلامیه ویت‌کنگها ادعا شده که پنجمین لشگر پیاده‌نظام ویتنام جنوبی متحمل تلفات مرگباری گردیده پایگاه «تکنین» به تصرف ویت‌کنگها درآمده فرودگاه نظامی «کوان‌لوی»بدست ویت‌کنگها سقوط کرده و شهر «لوکنین» بطور کامل بوسیله ویت‌کنگها آزاد شده است .

تنها روز پنجشنبه گذشته ویت‌کنگها نزدیک به‌یکصدکامیون و تانک زره‌پوش واز جمله‌تعداد زیادی از تانکهای «ام ۴۱ و ام ۱۱۳» را ضمن تارومار کردن هنگ اول تانک ارتش ویتنام جنوبی منهدم کرده‌اند .

سقوط ۱۳ هواپیما

هواپیما های ویت‌نام جنوبی و بمب‌افکن های امریکائی تمام کوشش خود را به کار می‌برند تاازپیشروی کمونیست هابسوی مراکز حساس جلوگیری کنند. در دومین روز آغاز حمله هوائی برفراز ویت‌نام شمالی مقامات هانوی اعلام:اشتند که‌سیزده هواپیمای امریکائی را سرنگون کرده‌اند در حالی که‌امریکامی گوید تنها دو هواپیمای شکاری آنها هدف موشکهای سام و آتشبار های‌ضدهوائی‌قرارگرفته و سرنگون شده‌اند .

در جبهه فلاتهای مرتفع‌نیرو های آزادی بخش ویت‌نام‌جنوبی پایگاه هوائی «کنتوم »و «فوك‌ـ هوائك » وهمچنین شب «داکته»

رازیرفشار شدید قرارداده‌اند در جبهه جدید دلتای‌مکونك ویت‌کنك ها با خمپاره انداز و موشك‌نیرو های ویت‌نام جنوبی رابسته‌و می آورند.

خبرگزاری ویت‌نام شمالی گزارش داد که نیرو های این کشور مواضع دفاعی دشمن را در شمال سایگون مورد حمله قرار داده‌یك هنك زره‌پوش ، دوگردان توپخانه ویت‌نام‌جنوبی را تارو مار کرده‌وعده زیادی ازسربازان‌ارتش‌پوشالی‌سایگون راأسیر کرده‌اند.

خبرگزاری ویت‌نام شمالی اضافه‌کرد که سه هواپیمای امریکائی در نخستین ساعات امروز درویت‌نام‌شمالی‌سرنگون شد.

یك مقام نظامی در سایگون گفت که‌پایتخت ویت‌نام‌جنوبی بشدت‌مورد تهدید قرار گرفته است‌ولی ممکن‌است کمونیست هابافشار واردآوردن به‌سایگون نیرو های ویت‌نام جنوبی‌رابه طرف پایتخت کشانیده ضربت اصلی را در جای دیگر وارد کنند.

گزارش های رسیده حاکی است که نیرو های‌ویت‌نام‌شمالی درنزدیکی منطقه خلع سلاح شده‌پایگاه جدید موشکی احداث کرده‌اند . طی بیست و چهارساعت صد هاموشك سام بسوی‌هواپیما های«ب۵۲»شلیك شده‌است.

سخنگوی نظامی‌امریکااعتراف کردکه‌یك هواپیمای دیگر امریکا هدف قرار گرفته و سرنگون شده‌است باین‌ترتیب شماره هواپیما های سرنگون شده‌امریکائی‌بقول‌منابع‌امریکائی به‌چهار فروند میرسد.

همزمان با پیشروی نیرو های کمونیست در ویت‌نام جنوبی نبرد های شدیدی در کامبوج در۱۵۰ کیلومتری‌جنوب«پنومپن» از سرگرفته شده‌است .

خبرگزاری‌ویت‌نام‌شمالی‌گزارش داد که نودوسومین گردان‌رنجر و نهمین هنك مزدوران ویت‌نام جنوبی در کامبوج کاملا تارو مارشده‌است .

امریکا در ویتنام‌شمالی بمب‌اتمی بکار میبرد

واشنگتن ـ جک آندرسون روزنامه نگار آمریکائی امروز گزارش داد که ریچارد نیکسون رئیس جمهور آمریکا خود را آماده کرده است تا درصورتیکه تعرض نیرو های کمونیست‌در ویتنام جنوبی خروج نیرو های آمریکا از ویتنام را بخطراندازد و یا امنیت آنها را با خطر روبرو کند بر علیه ویتنام‌شمالی بمب های اتمی بکار برد .

«جک‌اندرسون» به نقل از منابع موثقی که حاضر به برملا کردن هویت آنها نشده است مینویسد : طرح بمباران اتمی ویتنام شمالی تاکنون چندین‌بار بوسیله رئیس جمهور آمریکا و مشاوران وی مرور شده و با رعایت آخرین‌شرایط مقتضیات سیاسی و نظامی مورد تجدید نظر قرار گرفته است . رئیس جمهور آمریکا مصمم است تا در صورتیکه واقعا راه دیگری برای نجات باقیمانده نیرو های آمریکائی در ویتنام جنوبی باقی نماند برای اجتناب از یک «دونکرک جدید» فرمان بمباران اتمی ویتنام شمالی را صادر کند .

جک‌آندرسون‌این خبر را در روزنامه «واشنگتن مری‌گوراند» که مندرجاتش معمولا بوسیله بیش از ۷۰۰ روزنامه آمریکائی با ذکر ماخذ نقل میشود چاپ کرده است .

تنها منبعی که در گزارش جک‌آندرسون‌برای این‌اطلاعات صریحامعرفی شده«جیمزوالکلی» گروهبان سابق نیروی هوائی آمریکا است .

این شخص درگذشته مدتی همراه ایواب جمعی سرویس های برنامه ریزی استراتژیک نیروی هوائی آمریکا درهاوائی خدمت کرده ودر ۱۹۷۰ بخاطر فعالیتهایش برضد جنگ ویتنام بحکم‌یک‌دادگاه‌نظامی از کسوت نظامی خلع شده است .

طبق گزارش جک آندرسون نوع بمب اتمی که ممکن است در ویتنام شمالی استعمال‌شود از لحاظ قدرت وابعاد بستگی به هدف های مورد نظرخواهد داشت.

رئیس جمهور آمریکا ممکن است با رعایت این ملاحظات دستور دهد که بمب های اتمی قابل انفجار در هوا و یا بمب های هسته‌ای که پس ازاصابت به زمین منفجر میشوند علیه ویتنام‌شمالی مورد استفاده قرار گیرند .

وزیر خارجه هند : استعمال بمب اتمی در ویتنام کار فوق‌العاده خطرناکی است

دهلی‌نو ـ سواران سینگ وزیر خارجه هند امروز اخطار کرد که هرتمهیدی در جهت بکار بردن سلاحهای اتمی از طرف آمریکا علیه ویتنام شمالی اقدام فوق‌العاده خطرناکی خواهد بود و لازم است از تمام وسائل قابل تصور برای متوقف کردن چنین گرایشی در میان رهبران آمریکا جلوگیری شود .

«سواران سینگ» که در پارلمان هند سخن میگفت این‌مراتب‌را ضمن اظهارنظر درباره مقاله«جک‌آندرسون» روزنامه‌نگار آمریکائی که امروز در یکی ازجراید دهلی‌نو چاپ شده و حکایت از آمادگی نیکسون برای بکار بردن بمب های اتمی علیه ویتنام شمالی دارد عنوان کرد .

طبق گزارش «جک‌آندرسون» دولت آمریکا طرح بمباران ویتنام شمالی را درصورتیکه تعرض بزرگ نیرو های کمونیست در ویتنام جنوبی برای خروج منظم نیرو های آمریکا از ویتنام مخاطرات جدی ایجاد کند بعنوان آخرین راه چاره به مرحله اجراء خواهد گذاشت.

وزیر خارجه هند ادعای مقامات آمریکائی را دایر براینکه گویا ویتنام شمالی به ویتنام جنوبی تجاوز کرده است رد کرد . «سواران سینگ» استدلال کرد که اولا دولت هند کمترین شواهدی که نشان دهنده درستی‌ادعای آمریکا باشد در دست ندارد ثانیا آمریکا نباید فراموش کند که آنچه در جنوب مدار ۱۷ درجه میگذرد در خاک آمریکا نیست بلکه در ویتنام است .

وزیر خارجه هند که در پاسخ یکی از نمایندگان صحبت میکرد اطمینان داد که دولت متبوع وی از هیچ کوششی فروگزار نخواهد کرد تا حمایت افکار عمومی جهانیان‌را به نفع حل وفصل مسئله ویتنام از راه‌مذاکرات صلح‌جویانه بسیج کند .

ملوین‌لرد : بمباران ویتنام‌شمالی تاخروج ارتش هانوی‌ادامه خواهد یافت

واشنگتن ـ ملوین‌لرد وزیر دفاع امریکا امروز اخطار کرد که مادامی‌که‌ارتش ویتنام شمالی از ویتنام جنوبی خارج نشود بمباران‌ویتنام‌شمالی ادامه خواهد داشت . ملوین‌لرددر یککنفرانس مطبوعاتی حمله بزرك نیروهای ویتنام شمالی را به جنوب منطقه غیرنظامی ویتنام بشدت محکوم کرد و شوروی را بخاطر کمك های نظامی وسیعی که به ویتنام شمالی میدهدمورد نکوهش‌قرار داد .

«ملوین‌لرد» اعلام کرد که تا وقتی نیرو های مهاجم ویتنام شمالی از خاك ویتنام جنوبی به کشور خود بازنگردند آمریکا به کنفرانس صلح ویتنام باز نخواهد گشت .

دربارمکمك‌های نظامی شوروی به‌ویتنام شمالی «ملوین‌لرد»اظهار داشت که روسیه بااعطاء این کمك‌ها درحقیقت مسئول‌طولانی شدن جنك درویتنام است .

وزیردفاع آمریکا گفت : کمك نظامی ما به ویتنام جنوبی باین منظور است که دولت سایگون بتواند درداخل مرز هایش از امنیت و تمامیت ارضی خود دفاع کند درحالی که شوروی کمك‌های‌نظامی سخاوتمندانه‌ای دراختیار ویتنام شمالی میگذارد تادرخارج از مرزهایش درویتنام جنوبی و کامبوج‌ولائوس دست به ماجراجوئیهای نظامی بزند.

وزیر دفاع آمریکا یادآوری کرد که شوروی در سال های ۱۹۶۶و ۱۹۶۷درهرسال معادل یك میلیارد دلار کمك نظامی دراختیار ویتنام شمالی گذاشته است .

درسال جاری این کمك ها ابتدابه ۶۰۰ میلیون دلارکاهش یافته اما اخیرا باردیگر حجم کمك های نظامی شوروی به رژیم‌هانوی‌به میزان‌سرسام‌آوری افزایش یافته است .

وزیر دفاع آمریکا درکنفرانس مطبوعاتی خود در جواب این سئوال که دولت نیکسون چه اقدامات انتقامی ویژه و مهمی برای مقابله‌با تعرض جاری کمونیست ها انجام خواهد داد سکوت کرد .

دراین زمینه ملوین‌لرد تنها اطمینان داد که ایالات متحده از راه هوا و دریا حمایت خود رااز عملیات ارتش ویتنام‌جنوبی بیشتر خواهد کرد .

ملوین‌لرد اظهار نظر کرد که ارتش‌ویتنام جنوبی‌ازعهده مهار کردن‌تعرض نیروهای کمونیست درجنوب‌منطقه‌غیرنظامی‌برخواهد آمد . وزیر دفاع آمریکا صریحا اعلام کرد که تعرض نیروهای کمونیست درویتنام‌جنوبی خروج سربازان آمریکائی را از ویتنام مختل نخواهد کرد.

ملوین لرد اضافه کرد که عبور ۲۰ هزار نفر از سربازان ویتنام شمالی و افراد ویت‌کنك از مدار ۱۷درجه باتوافق‌ضمنی که‌در۱۹۶۸ بین آمریکا ورهبران هانوی حاصل شد و منجر به تشکیل کنفرانس پاریس‌و قطع بمباران ویتنام شمالی گردید سازگاری ندارد .

درباره تحولات اخیر جنك ویتنام «ملوین‌لرد» اعتراف کرد که وضع جبهه های شمال این کشور نگران کننده است امادر سه روز اخیر باتجدید آرایش لشگرسوم وواحد های منطقه‌ای و نیرو های دفاع ملی در جنوب منطقه‌غیر نظامی مواضع ارتش ویتنام جنوبی حفظ شده است .

وزیردفاع آمریکا تاکید کرد که دولت متبوع وی حسن نیت خودرابرای پایان دادن بجنك بافراخواندن منظم نیرو هایش از ویتنام جنوبی نشان داده است .

وزیردفاع آمریکا درپایان برای‌لیندن‌جانسون رئیس‌جمهور سابق این کشور که اخیرابیمار و دربیمارستان بستری‌شده است آرزوی‌سلامتی‌کردوسپس اظهار داشت که «جان‌چاقی» وزیر مستعفی دریاداری امریکا جای خودرابه‌معاونش جان‌وارنر داده است

شورش ، آدم‌ربائی و زدوخورد درکشور های‌آمریکای‌لاتین

اوضاع در کشور های مختلف امریکای لاتین سخت متشنج است در مکزیک دانشجویان دانشگاه با پلیس به زدو خورد پرداختند ودر نتیجه تیراندازی پلیس یک دانشجو بقتل رسید و یک دانشجوی دیگر بشدت مجروح شد . پس از آنکه ساختمان دانشگاه بوسیله پلیس محاصره شد بیش از یکصد نفر دانشجوبازداشت‌شدند. دانشجویان قبلا با سنگ و بمب های آتش‌زابه ساختمان کنگره حمله کرده بودندو آسیب زیادی به آن وارد کردند. در «بوگوتا» دانشجویان و معلمین اعتصاب‌کردند و بین آنهاو افراد پلیس زدوخورد شدیدی روی دادکه براثر آن عده‌ای مجروح و ۲۰۰ نفر بازداشت شدند دانشجویان و معلمین چند اتومبیل را آتش‌زدند. در «پورتوریکو» معاون بزرگترین بانک این کشور بوسیله مردان مسلح ناشناس ربوده شد . این شخص هنگامیکه با اتومبیل خود به بانک میرفت مرد مسلحی خود را بدرون اتومبیل او انداخت و توقیفش کرد معاون ربوده شده‌بانک «پورتوریکو» که «خوزه‌کاریون» نام دارد از محل اسارت خودبه‌مقامات بانک تلفنی گفت ۲٫۵ میلیون تومان پول درخواستی را در اختیار ربایندگان او قرار دهند تا وی‌آزاد شود .

در شهر «مندوزا » واقع در آرژانتین شورش بشدت ادامه دارد و در زدوخورد های شدید آن ۲ نفر دیگر کشته شدند .

در بولیوی وزیر کشور دبیراول سفارت شوروی را به ایجاد یک سازمان مخالف ازعناصر دست‌چپی متهم کرد .

در عکس چند تن از دانشجویان دانشگاه سانتودومینگو در حال‌حمل بدن یک دخترهمکلاس خوددرحالی که از ناحیه سر هدف گلوله قرار گرفته دیده میشوند .

عکس رادیوئی اطلاعات

مصر روابط خود را با اردن قطع کرد

خاورمیانه

قاهره ـ پرزیدنت‌انورالسادات ضمن نطق کوتاهی در کنگره خلق فلسطین قطع روابط بین جمهوری عربی مصر را با اردن هاشمی اعلام داشت رئیس جمهوری مصر که در جلسه افتتاحیه کنگره ملی فلسطین سخن می‌گفت تاکید کرد که طرح ملک حسین برای ما قابل قبول نیست و مصر تصمیم گرفت که کلیه روابط خود را با اردن قطع کند . انورالسادات افزود این‌تصمیم علیه ملت برادر اردن نیست بلکه برضد رژیم اردن است که از راه مبارزه اعراب‌منحرف شده است .

رئیس جمهوری مصر پس از اشاره به اینکه اکنون مذاکراتی با پایتخت های‌عربی برای اتخاذ روش مشترک و تهیه‌نقشه‌عمل برای‌مقابله‌باطرح ملک حسین در جریان است اضافه کرد : این طرح که بنام طرح‌حسین معروف شده چیزی جز همان طرح ایگال آلون‌نیست و هدف آن از بین بردن آرمان فلسطین است.

پرزیدنت سادات تاکید کرد ملت فلسطین و ملت مصر که برای رسیدن‌بیک هدف مبارزه می‌کنند سرنوشت مشترکی دارند . تنها مبارزه مسلحانه دو ملت ما را بسوی آزادی رهنمون خواهد شد .

سادات پس از تائید این مطلب که سازمان مقاومت فلسطین تنها نماینده ملت فلسطین است گفت فلسطین هرگز تنها نخواهد ماند ملت مصر برای تامین حقوق‌تاریخی و سیاسی فلسطین پیکارخواهد کرد . و بهیچ گونه معامله و سازش تن درنخواهد داد.

ملت فلسطین حق خود مختاری و بازگردانیدن‌سرزمین هائی را دارد که از سال ۱۹۶۷ باشغال دشمن درآمده است . این سرزمین‌ها شامل ساحل غربی اردن ،اورشلیم و غزه میباشد . تنهافلسطینی هائی که اسلحه بدست مبارزه می‌کنند میتوانند ادعای‌نمایندگی ملت فلسطین را بکنند .

سادات در پایان خطاب به نمایندگان شرکت کننده در کنگره فلسطین گفت :

تنها شما ، نمایندگان مقاومت مسلحانه حق دارید بنام ملت فلسطین سخن گوئید و از آنها درخواست کرد کمرشته های موجود بین سازمان های مختلف فلسطین را بیش از پیش استوار سازند .

یاسر عرفات رئیس کمیته اجرائیه سازمان آزادی بخش فلسطین نیز ضمن نطقی در نخستین جلسه کنگره فلسطین گفت : انقلاب بر سریک دو راهی قرار گرفته است و اگر نتواند صفوف خود را متحد کند در انجام ماموریتی که بعهده دارد شکست خواهد خورد .

عرفات افزود طی هشت سال گذشته سازمان مقاومت به برخی از هدفهای خود دست یافته و توانسته است آرمان فلسطین را بجهانیان تشریح کند معذالك سازمان مقاومت اعتراف می‌کند که مرتکب اشتباهاتی شده که در بسیج قدرت انقلابی تاثیر منفی‌داشته است.مادر اینجا گرد آمده‌ایم این اشتباهات را بررسی کنیم و نمی‌خواهیم آنها را توجیه نمائیم .

عرفات درپایان گفت اردن‌تیول خانواده‌هاشمی نیست‌و مقاومت فلسطین کوشش خواهد کرد تا بار دیگر در اردن نفوذیافته و مبارزه مسلحانه را در آنجا در کنار ملت فلسطین ادامه دهد .

روزنامه‌های‌اسرائیل نیزدرشماره های امروز خود به تفصیل تسلیم انورالسادات را مورد بحث قرار داده‌اند.

روزنامه «داور »اظهار عقیده کرده‌است که سادات با اعلام تصمیم خود به قطع‌رابطه باعمان وپشتیبانی کامل از سازمانهای فلسطین در حقیقت هدف‌نهائی خود را که‌ازگون کردن‌رژیم هاشمی و دادن اختیارات به تروریست ها است‌فاش کرده است.

محافل سیاسی بیروت اظهار عقیده می کنند که قطع روابط با اردن تصمیمات شدیدیگری رانسبت به رژیم ملك‌حسین بدنبال خواهدداشت .

مهمترین تصمیم که مصر پس از قطع رابطه با اردن اتخاذمی کند منع پرواز هواپیما های اردن از فراز مصرخواهدبوداین تصمیم اردن را که از ماه‌اوت گذشته از دسترسی بمدیترانه از راه هوائی سوریه محروم شده‌است کاملا «خفه » خواهد کرد.

محافل عربی مسکو اظهار عقیده کردند که اتحاد جماهیر شوروی باحتمال زیاد از تفسیر درباره تصمیم مصر خودداری خواهند کرد معذالك تصمیم‌مصر ممکن‌است سبب شود که شوروی نظررسمی خودرا درباره طرح ملك حسین اعلام‌دارد.

روزنامه «لوموند » چاپ‌پاریس دراین زمینه نوشته است که تصمیم پرزیدنت سادات ابهامی را که درروش و مقاصد دولت مصرنسبت باردن‌وجود داشت‌از بین‌برد.

تاسف ملك حسین

ملک حسین پادشاه‌اردن از تصمیم انورسادات در مورد قطع رابطه مصر با اردن‌اظهار تاسف کرد اما درعین حال‌گفت که این تصمیم‌برایش‌غیرمنتظره نبوده چون رئیس جمهور مصر از مدتها پیش دولت اردن را تحریم کرده است .

ملک حسین که دریک مکالمه تلفنی از آمریکا با برادرش پرنس حسن ولیعهد و نایب ـ السلطنه اردن و احمد لوزی نخست وزیر کشورش صحبت میکرد انورسادات را متهم ساخت‌که ازراه جمال‌عبدالناصر رئیس جمهور فقید مصرمنحرف شده است .

پادشاه اردن اظهار اطمینان کرد که مردم اردن و فلسطین و حتی ملت مصر ماهیت‌واقعی تصمیم انورسادات را درک خواهند کرد وتنها اوامسئول نفاق‌افکنی دردنیای‌عرب‌خواهند شناخت .

ولیعهد و نخست وزیر اردن در جواب ملک حسین به او اطمینان دادند که مردم دو ساحل شرقی و غربی رودارد تصمیم رئیس جمهور مصر را در قطع رابطه با اردن محکوم میکنند .

انفجار در سفارت اردن

کویت ـ اتومبیل یکی از کارمندان سفارت اردن در کویت بر اثر انفجاری که در آن روی داددرپارکینگ سفارت بکلی منهدم گردید بلافاصله پس از انفجار وزیر دفاع وکشور کویت‌بمحل حادثه رفته‌و دستور دادند که تحقیقات کاملی در باره این انفجار بعمل آید .

کاردار سفارت کویت در عمان در ملاقاتی که با وزیر امور خارجه اردن بعمل آورد از حادثه انفجار اتومبیل کارمند سفارت اردن اظهار تاسف کرد .

از طرف دیگر سازمان الفتح اعلام داشت که کماندوهای فلسطین در انفجار اتومبیل دیپلمات اردنی دست نداشته‌اند .

تکذیب قتل کارشناس شوروی در سوریه

دمشق ـ مقامات دولت سوریه و سفارت شوروی در دمشق گزارش یکی از روزنامه های بیروت را دایربرانیکه یکی از کارشناسان هواپیمائی شوروی در سوریه به قتل رسیده است تکذیب کردند .

روزنامه «النهار» که یکی از جراید معتبر لبنان است دیروز از قول مسافرانی که از سوریه به بیروت رفته‌اند گزارش داده بودکه‌جسد یک کارشناس‌هواپیمائی شوروی یا گلوی بریده در سوریه پیدا شده و پزشکان یکی از بیمارستانهای نظامی‌این‌کشور نتوانسته‌اند ازمرگ او جلوگیری کنند .

اخبار کوتاه جهان

کابینه انگلستان ترمیم شد

لندن ـ ادوارد هیث نخست‌وزیر انگلیس کابینه خود ترمیم کردولردکارینگتن باحفظ سمت خود در مقام وزارت دفاع بجای پیتر توماس، بریاست حزب محافظه‌کار انتخاب شد و «رابرت‌کار» وزیر کار بجای ویلیام «وایت‌لاو» بسمت «لرد رئیس کابینه» برگزیده شد .

موریس مکمیلان معاون وزارت دارائی و پسر نخست‌وزیر سابق پست وزارت کار را بعهده گرفت .

فردریک کورفیلد وزیر هواپیمائی و فضا و پنج وزیر دیگر از مقام خود کنارگیری کردند تادست ادواردهیث در انتخاب وزیران جدید باز شود .

جانسون‌دربیمارستان بستری‌شد

جارلوتسویل (ویرجینیا) ـ لیندن جانسون رئیس جمهور پیشین آمریکا که از درد سینه رنج میبرد امروز در شهر «چارلوتسویل» در ایالت ویرجینیادریک بیمارستان بستری شد .

جانسون که در سال ۱۹۵۶ یکبارچار سکته قلبی خطرناکی شده بود طبق گزارش پزشکان در آرامش کامل به‌استراحت پرداخته و وضع مزاجیش باثبات است .

جانسون روز گذشته وارد «چارلوتسویل» شده بود تا با دخترش لیندا وشوهر او ملاقات کند جانسون قرار بود فردا برای‌شرکت در یک جشن عروسی به‌واشنگتن برود.

چاپلین ، هنرمندترین هنرمندها

نیویورک ـ در مراسمی که بافتخار اعطای مدال‌طلائی از طرف «جان لیندزی» شهردار نیویورک به چارلی چاپلین نایغه‌سینما برگزار شد شهردار نیویورک گفت چارلی‌چاپلین ظریف‌ترین انسانها، هنرمندترین هنرمندان و همشهری‌تمام مردم جهان است .

«چارلی چاپلین» در پاسخ شهردار نیویورک گفت شما آدم خوبی هستید واگر هنوز نامزد ریاست جمهوری بودید همه ما بشما رای میدایم. چارلی آنگاه گفت من در این لحظه احساس افتخار می‌کنم . وی سپس در مقابل عکاسان ایستاد تا از او عکس بگیرند و شوخی‌کنان به‌آنها گفت من فقط لبخند میزنم زیرا در غیراین‌صورت دندان های مصنوعی‌ام بیرون میریزند. در مراسم نیویورک جایزه «فردریک هندل» موسقیدان معروف به چاپلین داده شد.

درگذشت هنریخ لوبکه

بن ـ هنریخ لوبکه که از سال ۱۹۵۹ تا ۱۹۶۹مقام ریاست جمهوری آلمان غربی‌را بعهده داشت در۷۷سالگی در کلینیک شهر بن درگذشت .

رئیس جمهوری سابق آلمان غربی در ۳۰ ماه‌مارس گذشته بدنبال خونریزی داخلی در بیمارستان تحت عمل جراحی قرار گرفت و حال وی رو به بهبود میرفت ولی سه روز قبل ناگهان وضع بیمار رو بوخامت گذاشت وبعد از ظهر روز پنجشنبه درگذشت .

رهبران‌سنای‌آمریکا به‌چین‌میروند

واشنگتن ـ سناتور مایک مانسفیلد رهبر اکثریت دموکرات و سناتور هیواسکات رهبر اقلیت جمهوریخواه در مجلس سنای آمریکا هفته آینده برای یک دیدار سه هفته‌ای از جمهوری خلق چین عازم پکن خواهند شد .

مانسفیلد در یک مصاحبه مطبوعاتی به خبرنگاران گفت دعوت چین را که توسط پرزیدنت نیکسون از وی بعمل امده پذیرفته است .

بنا بدرخواست عده‌ای از علاقمندان
ثبت نام ترم بهار کلاسهای زبان‌و دوره های
تضمینی تافل واعزام تمدید شد .
خیابان‌شاه ـ ساختمان‌آلومینیوم ـ
طبقه پنجم
مؤسسه زبانهای خارجی
۶۶۰۶۷۸ ـ ۶۶۰۸۲۹

آگهی ثبت نام
فقط ۱۵۰ نفر دانشجوی جدید
برای کلاسهای آمادگی زبان انگلیسی مخصوص
کنکور سراسری دانشگاهها
همراه با تدریس دوره کامل گرامر وکتب ویلی کپی
۳۰۰۰ سئوال تستی وتمرینهای کلاسیک
درساعات صبح وبعدازظهر بطور عادی ـ فشرده
سازمان زبان خسروی
میدان شهناز اول شاهرضا جنب پمپ بنزین ـ تلفن : ۷۵۳۹۴۶

مطب دکتر بهمن کابلی
متخصص و جراح : گوش ، گلو، بینی و حنجره بمحل :
تهران خیابان کریمخان زند بین ویلا و خیابان آبان ،روبروی مدرسه میس‌مری انتقال یافت .
تلفن ۸۲۸۸۶۴ آ ـ ۱۰۴۷

موزائیک ماشینی چیست ؟؟؟

شرکت تولیما
سازنده و وارد کننده ماشین آلات راهسازی ـ ساختمانی ـ کشاورزی

جرثقیل هیدرولیکی هیاب ساخت سوئد
کارآوان ـ بیل پوکلین ـ بتونیر ـ دستگاه تهیه شن و ماسه فینیشر اسفالت ـ دستگاه تهیه بتون ـ جرثقیل های سنگین و سبک خودروسقفی‌وآسانسور ساختمانی.
تهران ـ خیابان ایزنهاور ـ مقابل وزارت کار تلفن ۹۵۴۴۶۰ ـ ۹۵۹۲۴۴ آ ـ ۲۸۶۲

اطلاعیه I.S.G.
موسسه بین‌المللی راهنمای دانشجو
دانشجویان عزیز : برای تحصیل در دانشگاههای خارج از کشور و هرگونه اطلاعاتی درباره شرایط و مقررات دانشگاهها همچنین اخذ پذیرش‌وترجمه مدارك تحصیلی به‌مراجعه ویابا مامکاتبه فرمائید تادراسرع وقت تقاضای شما عملی شود .
آدرس تهران جاده قدیم شمیران جنب وزارت‌بهداری کوی سلطانی تلفن ۷۶۳۲۱۷

حساب و هندسه و معلومات عمومی
ششم دبستان
تالیف ـ مهدی کیاوش ـ حسین وحیدی ـ موسی رزاقی
برای داوطلبان امتحانات خرداد و شهریور ۱۳۵۱ انتشارات سعادت خیابان ناصر خسرو تلفن ۵۲۶۸۹۴ ۱ ـ ۲۵۲۰

تغییر ساعت کار مطب
دکتر دیوان بیگی زند
۴ تا۸بعدازظهر تلفن ۸۲۶۹۷۴

موسسه اسفالت کاری
گودرزی
جلوگیری از هرنوع رطوبت
قلهك تلفن ۸۶۱۳۲۷

ناسیونال مونتوویدواز اروگوئه۱ـ تیم‌ملی فوتبال ایران صفر

ناسیونال اروگوئه به‌میهمانی آمده‌است!!

جمعه هیجده فروردین ، استادیوم امجدیه ، دیدار کنندگان تیم ملی فوتبال ایران و تیم ناسیونال مونتوویدو قهرمان جام بین قاره‌ای سال ۱۹۷۱،هوا آفتابی،تماشاگر بیش از ۲۵ هزار تن ، داور ارشد برازنده ، کمک‌داوران اکبر حق‌بین و مصطفی اعتمادی ، نتیجه وقت اول و پایان وقت ۰ـ۱ بسود ناسیونال مونتوویدو ، تنها گل مسابقه در دقیقه ۱۶ موراز برای ناسیونال . بازیکنان دو تیم :

ناسیونال مونتوویدو : مانگا (دروازه‌بان) ـ بلانکو ، دالمائو ، ماسینک ، کانه‌پا (برونل از دقیقه ٤٦)ـ مانیرو مونترو کاستیلو ، اسپاراگو (ماملی از دقیقه ٤٦) ـ ماسی‌نل، لوئی‌آرتیم ، موراز (دووارته از دقیقه ٦٤).

تیم ملی ایران : بهرام مودت(ناصر حجازی ازدقیقه ٤٦ـ دروازه‌بان) ـ ابراهیم آشتیانی ، جعفر کاشانی ، مجید حلوائی ، مصطفی عرب (اکبر کارگر جم از دقیقه ٤٦)ـ علی پروین ، علی جباری ، پرویز قلیچ‌خانی ،حسین کلانی (کارو حقوردیان از دقیقه ٦٤) ، همایون بهزادی (صفر ایرانپاك از دقیقه ٤٦) .اصغر شرفی .

***تیم صاحب نام و پرستاره ناسیونال مونتوویدو قهرمان جام بین قاره‌ای باشگاه های جهان درسال ۱۹۷۱در نخستین دیدار خود در تهران در برابر تیم‌ملی فوتبال ایران با نتیجه ۰ـ۱ به پیروزی رسید .**

اماعلیرغم همه اهمینی که عنوان استثنائی این تیم در حال حاضر دارد ، میهمان بجز یك گلی که در دقیقه ۱۶ صاحب شد ترجیح داد طول مدت مسابقه با یك بی خیالی و آرامش خاطر بیش از اندازه بازی کند !

در این دیدار ناسیونال برخلاف شهرتی که یافته، نشانی از خشونت نداشت و آن قدرت‌عجیب جسمانی‌فردی نه تنها در درگیریهای انفرادی ، حتی در کار تیمی هم هرگز بکار گرفته نشد ، مگر در مواردی بسیار معدود و انگشت‌شمار !

این شکل کیفیت کار میهمانان بزرك نظیر کروزیرو، دیروز در شکل کارناسیونال نیز بخوبی مشهود بود ، گرچه مانگا دروازه‌بان غول پیکر این تیم هربار که روی توپهای هوائی مهاجمین خودی قصد ایجاد خطری داشتند بابرتری غیر قابل انکاری در تمامی دفعات حریفان رانا کام میساخت .

کوفتگی و تحلیل قدرت

در برابر اینچنین کیفیت تقریبا بی تفاوت حریف که صرفا یك دیدار ۹۰ دقیقه‌ای را بشت سر می گذارد، تیم ملی فوتبال ما که در آستانه ۴ دیدار پراهمیت رفت وبرگشت باکره شمالی و مسابقات حساس جام ملت های آسیا در بانکوك ، دیگر فرصت بسیار اندکی در پیش دارد ، آزمایش قابل انتقادی را ارائه داد که بیش از هرچیز کوفتگی و تحلیل قدرت جسمانی نفرات تیم‌ایران جلب نظر می کرد !

در حالی که از نقطه نظر کار تیمی و اهمیت کیفی تیم نیز ، دیروزیازده‌سبزپوش ایرانی‌حتی موفقیت آخرین دیدار قبلی خود مقابل کروزیرو را هم نداشتند .

در مسابقه باناسیونال علیرغم مسئولیت دفاعی وسنگین خط میانی ، ۳ هافبك تیم پروین ، جباری و قلیچ‌خانی موفقترین گروه در تیم بودند ، در حالی که کار دفاعی تیم نیز درخشان بود لیکن در برابر تسلط بسیار این سه در حفظ توپ و خلق موقعیت برای مهاجمین ، خط حمله تیم چه در وقت اول و چه در وقت دوم بهیچ شکل موفق نبود ، مگر در موارد استثنائی که بیشتر حاکی از درخشش فردی نفرات بود .

عدم تحرك و هماهنگی کامل مهاجمین شاید بیش از اینکه ناشی از همان تحلیل قدرت جسمانی یاران این خط‌باشد ، در نتیجه عدم شناخت کامل یکدیگر در کار حمله است ، بطوری که این ضعف حتی‌در اسکلت اصلی تیم نیز نمودار است .

هدف هنوز آزمایش فردیست

در فرصت کوتاه باقیمانده بی‌تردید باید بیش ازهر چیز در آزمایش اسکلت اصلی تیم کوشید و با احساس نقاط ضعف این تیم در رفع این عیوب تلاش کرد ، در حالی که چه در مسابقه باکروزیرو و چه در دیدار دیروز عملا شاهد بودیم که بیشتر هدف هنوز آزمایش‌فردی‌است و معلوم نیست ضعف کیفی تیم در این فرصت باقیمانده به چه شکل رفع خواهد شد ؟

مهره‌های میانی جدا از مهاجمین

در دیدار با ناسیونال دروازه‌بان دوم تیم ملی مودت نشان داد که هنوز اطمینان روحی کامل رابرای دیدار های بزرك ندارد ، چه گلی که او از دست داد بیش از هرکس گناهش از آن خود او بود .

گروه مدافعین در حالی که دو مهره میانی در مراقبت از دروازه عموما موفق و دفع کننده توپهای‌حریف بودند ، دو مدافع کناری به نسبت از دیدار قبلی خود کمتر بودند و نه تنها در دفع توپها اکثرا بی هدف کار میکردند بلکه از کیفیت نفوذی آنها نیز کاسته شده بود.

نقطه تاریك تیم بیش از همه در خط حمله بود و بجای انتقاد از کیفیت فردی هر یك از نفرات این گروه باید به این اصل مهم ، یعنی عدم شناخت و عدم‌هماهنگی این گروه اشاره کرد ، بخصوص کار جمعی آنهابامهره های میانی زیرا عملا کاری که باید داخل خط ۱۸ با دخالت مهاجمین انجام شود ، پشت خط ۱۸ بین سه‌مهره میانی و دور از دسترس مهاجمین صورت می گرفت و هافبکها کمتر علاقمند بودند این شانس را به گروه‌حمله بدهند و چون خود نیز شانس نفوذ نداشتند از شوتهای دور استفاده می کردند درو قت نخست بهزای ، کلانی، شرفی سه مهره ثابت خط حمله بودند و در نیمه دوم ایرانپاك بجای بهزادی وارد شد و مدت کوتاهی‌بعد کلانی هم جای خود را به جباری داد .

در حالی که جباری مهره هافبك و کاملی در این گروه نه تنها نتیجه مطلوب را عاید نکرد بلکه در خط میانی نیز «کارو» علیرغم دوندگی و تازه‌نفسی ، هماهنگی جباری را در کنار قلیچ‌خانی و پروین نداشت .

بهرحال علیرغم همه امیدواری و با وجودی که شاید عنوان شود نتیجه مورد نظر نبود و یا اینکه دراکثر اوقات توپچیهای خودی صاحب توپ بودند ولی نباید فراموش کرد در مقابل کیفیت بی‌تفاوت حریف، ازنظر کار تیمی عیوب بسیار داشتیم و از همه مهمتر اگراین فرسودگی و کوفتگی نفرات بهمین شکل ادامه یابد ، در دیدار های پراهمیت آینده ، نتیجه‌ای موفقیت‌بار نخواهیم داشت ، چه واقعا اروگوئه به میهمانی آمده است نه برای انجام مسابقه زیرا عملا این تیم همه چیز را با گل‌نخست پایان‌بخشیدو بنمایش موجودیت خود وآنچه انتظار میرفت زیاد فکر نکرد !!

مانگادروازه‌بان ناسیونال هم چون یك غول در جلوی دروازه خود حاکم برتمام توپهای هوائی بود ، در عکس برابر بهزادی و یك مدافع تیم خود در حال مهار یك توپ بلند دیده میشود .

بازی را میهمان با آرایش ۳ ـ ۳ ـ ٤ آغاز کرد ، ولی شکل آغاز کار طوری بود که درعین هیجان و احتیاط تیم خودی ناشی از دوستانه بازی کردن حریفان بود .

حادثه بعدی‌گل ناسیونال‌بود

چون تا دقیقه هفتم روی نفوذ ویا هماهنگی تیمی دفاع ایران خطری از حریف‌احساس نکرد و در این زمان نیز نفوذ ناگهانی «بلانکو» مدافع راست ناسیونال تا قلب دفاع ایران ، ایجاد یک خطر غیرمنتظره نمود که حلوائی مدافع‌پرقدرت و جنگنده تیم ملی با تیزبینی خیرمکننده‌ای‌توپ‌اورا دربهترین موقعیت برای گل به کرنر زد .

روی ضربه کرنر اسپاراگو بازیکن شماره ۹ مودت بدون دوراندیشی لازم تنها بخاطر خروج زودتر از موقع موفق‌به مهار توپ نگردید و «موراز» ملی پوش ناسیونال با فرصت نیکوئی‌درفاصله‌ای‌اندك‌خطرگل برای هرو ریختن دروازه ایران پیدا کرد ، اما بازهم حلوائی نجات بخش تیم بود و توپ‌اورا دفع کرد .

حادثه بعدی مسابقه گل ناسیونال بود ! ماسی‌نل گوش راست ریزنقش ولی پرکار ناسیونال بخاطر جا ماندن‌عرب در جناح راست زمین بخوبی فرصت سانتر یک توپ سریع را روی دروازه پیدا کرد .

مودت با وجود تشخیص کیفیت این توپ درحالیکه می‌توانست قبل از رسیدن توپ به سرموراز‌که‌در جلوی‌دروازه جاگیری‌کرده بود باضربه مشت آنرادفع‌ویا درمهار توپ‌بکوشد ترجیح داد دردروازه باقی‌بماند واین‌بهترین فرصت برای‌شماره یازده میهمان ، موراز بود که با یک ضربه سرتوپرا بازاویه‌ای خوب روانه دروازه کرد .

در این موقعیت هم مودت تردید کرد ودیر اقدام به‌عکس‌العمل خود یعنی شیرجه رفتن برای مهار توپ نمود و او لحظه‌ای فاصله بین‌خود تا تیر عمودی‌دروازه را باپرش‌بلندش طی کرد که توپ قبل از او به درون دروازه رفته بود !

بعد از این‌گل ، بیش از هرچیز بخاطر قدرت فردی و کیفی ۳مهره‌میانی‌تیم وهماهنگی دلپذیر این سه چه باخود وچه با نفرات دیگر تیم ، دائما توپ در اختیار سیزپوشهای تیم‌ایران بود . ولی کمکاری مهاجمین‌چه در تحرک داشتن برای گریز زدن و سود بردن از موقعیتها با جاگیریهای لازم هرگزشانس ایجاد یک خطر بزرگ را در سایه نفوذ تیمی به ما نمیداد .

در دقیقه ۲۲ مسابقه روی پاس قلیچ‌خانی ، شوت‌سنگین جباری از پشت محوطه ۱۸ دروازه‌بان غول‌پیکر حریف را در مهار توپ سخت در زحمت انداخت بطوریکه در بار اول او موفق به گرفتن توپ نشد و توپ از دستش رها گردید .

انعطاف پذیری مودت

لیکن حداقل به فاصله ۱۵ متر از او هیچیک از مهاجمین ایرانی حضور نداشتند ! واین فرصت عالی بهدر رفت !

در دقیقه ۲۷ نظیر چنین موقعیتی با کیفیتی دیگر تکرار شد ، آشتیانی بلطف تیزبینی جباری که در راه نفوذ او در جناح راست ۲ بار بموقع پاس های اورا بخودش باز گرداند تا گوشه راست محوطه‌جریمه حریف پا بتوپ پیش‌آمد وشوت سنگین و ناگهانی او بشکلی بودکه‌دروازه‌بان‌برزیلی‌ناسیونال برای به کرنر فرستادن توپ با سرعتی عجیب خود را درمسیر راه توپ پرتاب کرد و بالاخره هم در این کار توفیق یافت .

درحالیکه این بار نیز با توجه به فاصله زیاد دروازه‌بان تا توپ جاگیری خوب یکی از مهاجمین می‌توانست مانگا را در تغییر مسیر دادن این توپ ناکام کند و نتیجه‌ای ایده‌آل بدست می‌آمد .

در دقیقه ۳۰ بازی مودت علیرغم چند اشتباه قبلی خود نمایشی تحسین انگیز در مهار یک توپ ارائه کرد ، چون‌روی ضربه کرنر کانه‌پا وبا دخالت بلانکو ، موراز با ضربه سر خود توپ را در خلاف جهتی که با پاس بلانکو حرکت‌میکرد بشکل عجیبی راهی دروازه ایران کرد ولی‌مودت باانعطاف پذیری عالی خود در میان‌زمین و هوا توپرا ربود و حریف را ناکام کرد .

در دقیقه ۳۶ همکاری‌شرفی‌ـ قلیچ‌خانی از پشت‌محوطه‌جریمه حریف ، شانس نفوذ خوبی را به قلیچ‌خانی در جناح چپ داد ولی‌با همه تلاش ضربه نهائی او توپ را از بغل تیر دروازه به خارج فرستاد .

طول‌این نیمه بعدازاینکه‌روی تنها کارتیمی‌مایعنی‌سانترهای‌بلند روی‌دروازه‌برای‌مهاجمین، مدافعین حریف بخوبی همگی این توپها رادفع می نمودند ، تنها امید باقیمانده ما روی شلیکهای سنگین از پشت محوطه ۱۸ خلاصه می شد که این شوتها هم بجهت توانائی تردید ناپذیر دروازه‌بان حریف نتیجه‌ای بیار نیاورد . ضمن اینکه هافبکها زننده بیشتر این شلیکهای‌دور وگاهی بی‌هدف بودندومهاجمین بیشتر تماشاگر !

وقت‌دوم با ۳ تغییر در تیم ما همراه بود ، حجازی که بخاطر درد زانو تدك ناراحتی دارد باوجود این بجای‌مودت‌دردروازه پا به توپ در جناح چپ پیش رفت‌و بهر شکل قبل ازرسیدن به خط کرنر توپرا روی‌دروازه انداخت ،در نزدیك نقطه پنالتی جباری سرضرب قصد شلیك توپرا داشت که شلیك پای چپ او بی آنکه بدرستی موفق به ضربه زدن به توپ گردد ، این موقعیت‌را نیزاز بین برد .

به تلافی این ۳حمله پی‌در پی‌تیم ایران بفاصله ۲ دقیقه بعد روی یك سانتر بلندبرونل، آرتیم با ضربه سرخود،حجازی را به سختی درزحمت انداخت ولی‌او بهر شکل با پرش‌بلندی که انجام‌داد ، با توپ‌بزمین آمد و دروازه‌اش را همچنان استوار نگهداشت .

دردقیقه ٦ هردو تیم هر یك ۱ تغییر دیگر انجام دادند ، در تیم ناسیونال دووارته به جای موراز قدم به زمین گذاردودر تیم ایران باخروج کلانی،جباری به خط حمله رفت وکارو بجای اودر کنار قلیچ‌خانی‌وپروین‌قرار گرفت .

چهره جدی میهمان

دردقایق ٦۹ و ۷۱دوبار دیگر در این نیمه برای تیم ایران موقعیت‌های‌نیکوئی‌برای‌گشودن دروازه‌حریف پیش آمدولی‌هردو بار نتیجه‌ای حاصل نشد .

در دقیقه ٦۹ برگشت عالی جباری‌و چند لحظه بعد شوت سنگین صفر ایرانپاك، ۲ خطر خوب‌را روی‌دروازه‌حریف‌بوجود آورد که هر۲بار توپ به خارج راهی شد .

دردقیقه ۷۱ پروین همراه‌بادو مهاجم خودی تنها در مقابل‌دو مدافع حریف پا به توپ روانه دروازه ناسیونال بود ولی‌بخاطر سرعت عمل یکی از حریفان توپ او کرنر شد و از کرنر هم نتیجه‌ای بدست نیامد .

در دقیقه۷٤روی‌پاس‌قلیچ‌خانی، ایرانپاك باردیگر به تنهائی‌پابه توپ به مقابل دروازه ناسیونال رسید ولی‌باز هم توپ ازبالای دروازه‌به خارج رفت .

طول دقایق‌باقی مانده باوجود اشتهای بیشتر ایرانیهادرنتیجه بازی تغییری‌بوجود نیامد و با وجود شوت سنگین و خوب قلیچ‌خانی در دقیقه ۷۷ که دروازه‌بان به سختی مجبور به کرنر کردن آن شد ، میهمان باهمان نتیجه ۰ـ۱ به پیروزی رسید ، نتیجه‌ای که‌عملاناسیونال تشاندارد با آنهمه هیاهو به میهمانی آمده‌است !نه برای پیروزی بهرشکل‌واین‌اصلی‌است که‌باید توجه کرد و گمراه نشد چرا که شکست ۰ـ۱ مقابل تیمی با این موجودیت‌در حالیکه وقت دوم عملا ماصاحب میدان بودیم ،بازگوی این واقعیت است که میهمان تنها درشرایطی که به خطر میافتاد چهره‌جدی‌می گرفت !!

تلویزیون تیر جام جهان نما
مجهز به ماسك مخصوص که چشم‌ها را خسته نمیکند

جنرال سیستمز
SYSTEM & COMPUTER GSC SERVICES & TRAINING
مشاورین مدیریت با همکاری موسسات بین‌المللی
آموزش کامپیوتر
موسسه جنرال سیستمز برای ترم بهاره دوره های (تئوری و عملی) اصول مقدماتی کمپیوتر و برنامه نویسی PL,1 R.P.G.-FORTRAN-COBOL نام نویسی می‌نماید
نبش بلوار وامیرآباد کوچه ارجمندشماره ٦تلفن ٦٦۴۴۹۱

PHILIPS
آگهی استخدام
شرکت سهامی رادیو الکتریک ایران (فیلیپس) چند نفر تکنیسین ورزیده و باتجربه تلویزیون برای توسعه کادر سرویس خود در تهران و شهرستان ها استخدام مینماید ـ داوطلبین میتوانند به کارگزینی شرکت واقع در کیلومتر ۱۲ جاده آبعلی ، کارخانه فیلیپس ـ تلفن های ۲ـ۷۸۰۵۱ مراجعه نمایند .
آ_۱٦٦۸

اطلاعیه جمعیت پزشکان وزارت بهداری
مجمع عمومی عادی جمعیت ساعت هفت ونیم بعد از ظهر روز چهارشنبه ٦ر۲ر۵۱ درمحل جمعیت تشکیل خواهد شد از کلیه اعضاء محترم تقاضا میشود در جلسه مذکور حضور بهمرسانند .
دستور جلسه :
استماع گزارش دبیر و خزانه‌دار و اخذ تصمیم در باره آن
دبیر جمعیت ـ دکتر محمد حسین اعتمادی
آ_۱۰۸۵

قائم مقام محترم بانك رفاه کارگران ـ جناب آقای دکتر مهدوی
ضمن قدردانی از نوع پروری سرکار در راه مدیریت صحیح براساس روابط انسانی جان فدا کردن افتخار است .
معاون و سرپرست حسابداری شعبه کرمانشاه ـ محمد حسین صدیقی
آ_۱۰۹۳

آگهی مناقصه
شماره ۸ـ۰۱ـ۳۰۵ر٤ ـ ۲۳ر۱۲ر۵۰
منطقه ژاندارمری بوشهر ۵ قلم اجناس مشروط زیر
۱ـ پیر تبریزی ۱۳۰۰ کیلو ۲ـ کره پاستوریزه‌پاک ۲۵۰کیلو
۳ـ ربگوجه‌فرنگی شمشاد ۱۹۰۰کیلو ٤ـ مربای‌هویج ۱۸۰۰کیلو
۵ـ ماست کازرون ۲۷۰۰ کیلو
از طریق مناقصه خریداری مینماید .
پیشنهاد دهندگان میتوانند با مراجعه به سررشته‌داری منطقه ژاندارمری بوشهر و ملاحظه نمونه مشخصات جنس و دریافت برگ شرایط و مشخصات معامله پیشنهاد خود را طبق مفاد مندرج در شرایط معامله تنظیم و تا ساعت ۱۲ روز ۱۲ر۲ر۵۱ بدفتر ستاد منطقه تسلیم نمایند .
آ_۱۸۵۲ منطقه ژاندارمری بوشهر

داستان یك مرد خوب، یك مرد خدا ـ مرد مردان
معروف ترین زوج سینمای هند «دلیپ‌کومار» و «سارابانو» در یك شاهکار فراموش نشدنی

ازصبح دوشنبه فقط در
سینما پارامونت
فیلمی نفس‌گیر و دلهره‌آور همپایه بهترین آثار آلفرد هیچکاك
کارول بیکر درفیلم رنگی
بوسه تلخ

باشرکت: لوکاستل کولت دکوهب تینو کارارو
تماشای این فیلم برای اشخاص کمتراز ۱۸ سال ممنوع است

ازصبح دوشنبه دربهترین گروه سینمائی پایتخت
نیاگارا ـ اروپا ـ میامی
الوند ـ کیهان ـ مارلیك
ارانوس ـ و...سیلوانا

باشرکت، پران. جانی‌والکر. نیروپاروی. لالیتاپاور و ام‌پرکاش محصول ۱۹۷۲

فرانسیس لی آقای گل مسابقات فوتبال انگلیس

در پایان سی‌و سومین روز مسابقات فوتبال قهرمانی باشگاههای انگلستان فرانسیس‌لی گوش راست ملی‌پوش تیم منچسترسیتی هم‌چنان با ۳۱ گل دارنده عنوان آقای گل مسابقات است .

تیم او منچسترسیتی نیز اکنون با مجموع ۱٤۸امتیاز پیشاهنگ مسابقات است ، بعد از فرانسیس‌لی ،مارتین چیورزاز توتنهام با ۲۹ گل ، کلایدبست از وستهام با ۲۳ گل و جورج بست از منچستر یونایتد ، مك‌دونالداز نیوکاسل ، پیترلوریمرازلیدز و پیتراسگود از چلسی با ۲۲ گل قراردارند .

مرگ یك تماشاگر در زوریخ !

بقاصله بیست دقیقه قبل‌ازپایان مسابقه‌فوتبال‌دوتیم‌باشکاهی گراس شاپرزواف،سی‌زوریخ در شهر زوریخ واقع در سویس ، سقوط یك تیر آهنی مربوط به پرچم از بالای سقف استادیوم موجب مرگ یك تماشاگر گردید .

این تیر آهنی که روی گروه انبوهی ازتماشاگران سقوط کرد موجب مرگ یکنفر و زخمی شدن چند نفر شد .

کوپ الکساندر

گیسوی شوی وپوش بانوان
ویك سربازان
پروك جوانان
هیرپیس آقایان
به اقساط ماهانه
فقط ۲۰ تومان
پهلوی جنب سینما امپایر
تلفن ۲۲۳۹۰۰
۱ـ۲ آ_۲۰۰۷۲

گروه فرهنگی مرجان
دفتر ثبت‌نام برای کلاس‌های آمادگی کنکور
ریاضی،طبیعی،ادبی و کلاسهای تك‌درس
همه روزه از ساعت ٤ تا ۹ بعدازظهر باز است
محل ثبت‌نام دبیرستان دختران مرجان
میدان کاخ ـ خیابان ابتهاج تلفن ٦٦۹۲۸۵ تا ٦٦۹۲۸۷

اطلاعات هوائی

نشریه‌ای که برای دانشجویان ایرانی منتشر میشود و هرروز بخارج از کشور ارسال میگردد قیمت آبونمان اطلاعات هوائی برای‌آمریکا یکساله ۲۲۰۰ ریال و برای اروپا یکساله ۱۸۰۰ ریال تعیین شده است
بدانشجویان ۲۵ درصدتخفیف داده خواهدشد

خبرهای روز

رئیس جمهوری امریکا روز ۹ خرداد به ایران می آید

اعلامیه ... رسمی پرزیدنت ریچارد نیکسون رئیس‌جمهوری امریکا و بانو به ایران‌پنجشنبه شب گذشته بدین شرح‌ازطرف وزارت دربارشاهنشاهی انتشار یافت .

« اعلیحضرت همایون‌شاهنشاه آریامهر و علیاحضرت‌شهبانوی ایران ازحضرت رئیس‌جمهوری ایالات متحده آمریکا و بانو نیکسون دعوت فرموده‌اند تادر روز های نهم و دهم خردادماه ۱۳۵۱ (سی‌ام و سی و یکم ماه مه ۱۹۷۲) بایران مسافرت نمایند حضرت رئیس جمهوری آمریکا وبانو نیکسون این‌دعوت را با ابرازامتنان و مسرت‌قبول کرده وبه‌ایران مسافرت‌خواهند نمود .»

وزیر دربار شاهنشاهی
اسداله علم

عزیمت به لندن

بامداد امروز ارتشبدغلامرضا ازهاری رئیس ستاد بزرگ ارتشتاران و همراهان برای شرکت در جلسه‌کمیته نظامی پیمان مرکزی به لندن عزیمت کردند .

وزیر علوم در باکو

دیروز آقای حسین‌کاظم‌زاده وزیر علوم و آموزش عالی‌ایران وارد باکو پایتخت آذربایجان شوروی شد . مهمان ایرانی از طرف وزارت آموزش عالی و متوسط این جمهوری مورد پذیرائی قرارگرفت .

روسای‌دانشکده های‌فنی وعلوم دانشگاه تبریز

از طرف آقای دکتر منوچهر تسلیمی رئیس دانشگاه تبریز آقای نورالدین شهابی رئیس دانشکده علوم این دانشگاه بجای مرحوم مهندس مشیری به‌ریاست دانشکده‌فنی‌منصوب شد و برای ریاست دانشکده علوم آقای محمدجوادجنیدی انتخاب گردید .

رئیس مجلس یوگسلاوی

ساعت دوازده و نیم امروز رئیس مجلس فدرال یوگسلاوی وارد تهران میشود و سه‌ساعت مهمان پارلمان ایران خواهدبود وپذیرائی میشود .

رئیس مجلس فدرال یوگسلاوی که عازم هندوستان است در فرودگاه مورد استقبال مقامات مجلس سنا و شورای ملی قرار میگیرد‌و پیرامون روابط دوستی وبرقراری مناسبات پارلمانی دو کشور مذاکراتی صورت میگیرد. چند سال قبل هیئت پارلمانی ایران به‌دعوت یوگسلاوی باین کشور سفر کرد .

۶۰ خانه انصاف جدید

امروز سخنگوی وزارت دادگستری اعلام کرد: طی ۲ هفته گذشته تعداد ۶۰ خانه انصاف جدید در روستاهای سراسر کشور افتتاح شد و شروع بکار کرد .

سالگرد درگذشت صادق هدایت

ساعت شش ونیم بعد ازظهر امروز مراسم سالگرددرگذشت صادق هدایت درتالارکتابخانه مرکزی دانشگاه تهران‌برگزار میشود آقای ابوالقاسم انجوی شیرازی درباره هدایت و آثار وی سخنرانی مینماید.

تجلیل از فرزندان دو درجه‌دار شهید

صبح امروز بمناسبت سالروز شهادت گروهبان‌دوم ولی‌محمد ریگی که در زد و خورد با قاچاقچیان بشهادت رسیده مراسمی دردبیرستان های ژاندارمری تشکیل گردیدکه درآن از فرزندان درجه‌دار شهید (بیگ‌بریگی- محمدرضا و دادمحمد و مراد محمد و فیض‌محمد)تجلیل‌شد . نظیر چنین مراسمی نیز دردبستان های سلیمی و جهانگیرتبریز انجام شد که در آن ازمحمد و خدیجه فرهادی شامیران فرزندان گروهبان یکم شهید علی فرهادی شامیران تجلیل شد وبفرزندان شهدادهابائی که از طرف امور اجتماعی وزارت دربار شاهنشاهی تهیه شده بوداهداء گردید .

پیش بینی هوا

هوای سواحل شمال نیمه ابری در بعضی نقاط ابری، همراه با بارندگی ومه هوای آذربایجان و غرب و مرکز ابری بتدریج بارانی است . هوای تهران نیمه ابری ، به تدریج ابری در اواخر روز بارانی، هوای‌دیگرنقاط صاف و کمی ابری و غبارآلوداست. گرمترین جا با ۳۳ درجه ایرانشهر. سردترین‌جا با حداقل صفر درجه همدان . حداکثر حرارت تهران ۲۰ حداقل ۱۰ .

تلفن بدون کابل در تهران دائر میشود

★ پس از نصب تاسیسات لازم ، برای این نوع تلفن مشترک پذیرفته میشود

★ با تلفن‌بدون‌کابل ،میتوان از داخل اتومبیل خود با سراسر دنیا تماس گرفت

طرح برقراری مدرن ترین ارتباط‌جهانی‌در تهران ،بوسیله وزارت پست و تلگراف در دست مطالعه است . پس از اجرای این طرح ، رانندگان اتومبیل‌ها درحال حرکت و توقف خواهند توانست با سراسر نقاط کشور مکالمه کنند .

تلفن بدون کابل

یک مقام رسمی در وزارت پست و تلگراف امروز اعلام داشت که سیستم ارتباطات‌تلفنی «مایکروویو» در جهان پیشرفت فوق‌العاده ای کرده‌است و با استفاده‌از این سیستم ارتباطات تلفنی ، بدون کابل نیز امکان پذیر خواهد شد . مهندسان وزارت پست و تلگراف نیزتائید کردند که برقراری ارتباط‌تلفنی باسیستم مایکروویو در شهر ها، هزینه‌های گزاف کابل گذاری و حفاری خیابانها را از ردیف برنامه‌هاخارج میکند و ارتباط مطمئن و سریعی را برکنار از خرابی‌های ناشی از باد وباران و حوادث مشابه دیگر ، در خدمت‌مردم‌شهر ها قرارخواهد داد .

وزارت پست و تلگراف اعلام کرد که در حال حاضر دکل شبکه مخابرات مایکروویو در تهران بربلندترین ساختمان‌شهر که‌برج پرتاب امواج میدان سپه میباشد ، نصب شده است و با استفاده از این دکل میتوان در شهرتهران اولین شبکه‌مخابرات بدون سیم را براه انداخت ، همچنانکه‌درحال حاضر بسیاری از واحد های دولتی از سیستم تلفن بدون کابل استفاده می - کنند .

بدرخواست‌فرودگاه مهرآباد، بزودی شبکه تلفن این منطقه نیز از طریق مخابرات‌خودکار تامین‌خواهد شد و بدین ترتیب مشکلات مکالمه با این بخش که مراجعین زیادی دارد ، از میان خواهد رفت .

تلفن در اتومبیل

وزارت پست و تلگراف اعلام داشت که تلفن های بدون‌سیم سیستم مایکروویو تنها دریک جهت عمل میکند و برای‌نصب مرکزی که بتواند با تمام‌جهات ارتباط تلفنی برقرار کند ، در روی برج مخابرات میدان سپه اقدام شده است . پس از ساختمان‌این‌برج ونصب‌تاسیسات لازم با استفاده از کانال های مرکزی میتوان به متقاضیان اشتراک داد و آنها بوسیله تلفن حتی از درون اتومبیل‌نیز خواهند توانست با هر نقطه ای که بخواهند تماس تلفنی برقرار کنند .

خبرنگارما می نویسد : با برقراری سیستم های جدید مخابرات و مکالمات ، سیستم تلفن خودکار شهری موقعیت خود را از دست نخواهد داد زیرا بعلت وجود مشکلات‌ناشی از ساختمانهای بلند و محدود بودن‌ظرفیت کانال های‌مخابرات بدون سیم و گرانی قیمت این سیستم ارتباطات ، مردم‌همچنان استفاده از تلفن های خودکار ازطریق کابل را ترجیح خواهند داد .

کارمندان بیکارشده وزارت دارائی به‌کار باز میگردند

امروز وزارت دارائی به بیش‌از ۵۰۰ کارمند پیمانی حق‌قراردادشان پایان یافته ، واز چندی قبل از کارمعاف شده‌اند ، وخواستار تجدید پیمان و بازگشت بشغل‌قبلی خود میباشند اعلام کرد : هریک از آنها که در امتحانات ادواری استخدامی قبول شدند بلافاصله به کارگزینی‌رجوع کنند و بصورت کارمند رسمی کار خود رامجددا آغاز کنند ، بقیه افراد هم که در امتحانات استخدامی قبول نشدند ، در صورت‌پذیرش‌شرایط میتوانند در ادارات دارائی شهرستانها مشغول کارگردند .

از چندی قبل بعلت پایان کار اداره بقایای مالیاتی به کار بیش‌از ۵۰۰کارمند پیمانی که پیمانشان پایان یافته بود خاتمه داده شد . این عده بوضعی که پیش آمده بود معترض بودند و خواستاراشتغال مجدد خود شدند . مقامات وزارت دارائی برای حل و فصل مشکل فرق بلافاصله با سازمان امور استخدامی وارد مذاکره شدند ، وبا توافق‌هم تصمیم گرفتند که از جمع‌اخراجیها آنهائی که در امتحانات ادواری قبول شدندبطور رسمی به استخدام وزارت دارائی درآیند . بقیه‌هم تا قبول شدن‌در امتحانات دوره آینده فعلا در سازمانهای مختلف شهرستانها که محل برای استخدام پیمانی دارد، مجددا بطور پیمانی استخدام ، وکار خود را آغاز کنند .

مراتب فوق‌امروز به کارمندان بیکار شده فوق‌ابلاغ گردید .

۲ عمارت ویران‌شدویک کودک جان‌سپرد

بریروز ۲ عمارت در تهران خراب شد و در یکی از این دو حادثه یک کودک جان خود را از دست داد .

یکی از دو عمارت مربوط به کارگاه پلاستیک سازی لطف‌الله محمدی است . این کارگاه در گذرباشی کوچه غریبان واقع است .

هنگام وقوع‌حادثه ،کارگران کارگاه برای صرف ناهار از کارگاه خارج شده بودند و به همین لحاظ حادثه‌تلفاتی‌نداشت.

عمارت دیگر یک خانه مسکونی واقع در خیابان شهباز جنوبی بود . در این واقعه یک کودک ۲ ساله بنام داود قاسم‌پورجان سپرد .

عکس ، محل کارگاه را که ویران شده است نشان میدهد.

در تصادف اتوبوس حامل کارشناسان روسی ۱۲ نفر کشته شدند

★ در بین کشته شدگان عده‌ای ازکارشناسان‌روسی‌نیز هستند

★ ۲۰ نفر نیز در این حادثه مجروح شدند

کرمان ـ در تصادف دو اتوبوس در راه کرمان ـ پاپدانا ۱۲ نفر کشته شدند . وعده‌ای درحدود ۳۰ نفر مجروح گردیدند . این حادثه صبح امروز در حوالی «چترود» آفرسنگی کرمان‌اتفاق افتاد .

چند تن از مقتولین حادثه کارشناسان روسی بودند که‌در معدن زغال سنگ‌پابدانا کار می کردند .

اسامی کارشناسان

کارشناسان روسی‌با اتوبوس متعلق به ذوب‌آهن ناحیه کرمان براننده‌گی رضانادری‌نژادبه‌طرف زرند کرمان‌و«بابنیزو» میرفتند.

هویت یکی از کارشناسان روسی که در این حادثه کشته شده است ، گیورگین گیورگین ۴۰ ساله اعلام شده است .

۶ تن از مقتولین حسن جلالی مقدم راننده اتوبوس مسافری ، فاطمه ناظمی ۲۵ ساله ، خاتون جعفری و ۳ کودک بودند .

گزارش خارجی

آسوشیتدپرس از تهران‌درباره این حادثه گزارشی باین شرح فرستاده است :

تهران ـ آسوشیتد پرس ـ ۲۲نفرازجمله‌کارشناسان روسی کارخانه ذوب‌آهن ایران بامداد روز شنبه‌در تصادف‌دو اتوبوس در زرند کرمان بقتل رسیدند . در منطقه یاد شده کارشناسان روسی مشغول کاوش در معادن این منطقه هستند

هویت کارشناسان روسی کشته شده هنوزبطور کامل‌معلوم نیست و مقامات ایرانی تائید کرده‌اند که تصادف در ساعت ۷ بامداد رخ داده است .

۳۰هزار تماشاگر مأیوس شدند

● دیروز غولهای جادوگر «اوروگوئه» سی هزار تماشاگر مشتاق را «خمار» کردند ! ۳۰ هزار تماشاگری که به امید تماشای یک مسابقه جانانه و دیدنی به امجدیه هجوم برده بودند ، دلسرد و مایوس شدند زیرا بازی سرداران ملی‌پوش «ناسیونال» چنان بود که گویی فوتبال ما را «تحویل» نگرفته‌اند و با یک گل پیشی ، قصدشان نوعی تمرین بود تا مسابقه !

● در حاشیه مسابقه بزرگ دیروز وقایع‌گوناگونی رخ داد ، از جمله این که سرتیپ وثیق ـ معاون سازمان تربیت بدنی ـ بدنبال گلی که اورگوئه‌یی‌ها زدند ، دچار حمله قلبی شد که فورا وی را به بیمارستان رساندند . معاون سازمان تربیت بدنی قبلا نیز به هنگام تماشای مسابقات فوتبال دچار یک چنین حادثه‌یی شده بود . وی هم اکنون‌دربیمارستان ژاندارمری‌کل‌کشور، بستری است.

● تیم برگزیده ایران با نام «منتخب تهران» به مصاف «ناسیونال» رفت درحالی که پیراهن سه رنگ مخصوص تیم ملی را به تن داشت .

● دیروز چهره های آشنادرامجدیه فراوان‌بودند. از جمله دکتر عالیخانی وزیر پیشین اقتصاد ـ و رئیس سابق دانشگاه بود که میگفت : نتیجه یک برهیچ درمقابل تیمی چون «ناسیونال» ـ قهرمان جام بین قاره‌یی- نتیجه ارزنده‌یی برای ما است .

● «واشینگتون آجامندی» مربی «ناسیونال» ضمن اظهار رضایت نسبی از تیم خود، گفت : ناسیونال به علت عدم آشنایی به زمین و نیز ارتفاع تهران از سطح دریا ، نتوانست از همه کیفیات خود سود ببرد او که معتقد بود ، داور در مردود شناختن گل دوم «ناسیونال» اشتباه کرده است ، شماره ۶ تیم ایران یعنی «پرویز قلیچ‌خانی» را بعنوان ستاره تیم ایران نامید و پس از او به علی جباری ، علی پروین و بالاخره کلانی اشاره‌کرد. او یادآور شد که چون «ناسیونال» بازیهای باشگاهی اوروگوئه را در پیش دارد ، دلیل نیست که به بازیگران تیمش فشاری سنگین وارد آورد .

* دیروز پرویز قلیچ‌خانی گذشته از آن که روز درخشانی را پشت‌سر گذاشت ، برای اولین بار با عنوان کاپیتان تیم ملی یاران خود را رهبری کرد . در هافتایم دوم با بیرون رفتن عرب ، کاپیتانی تیم ملی ایران برعهده پرویز قلیچ‌خانی واگذار شد .

* دکتر امیرمسعود برومند سرپرست پرسپولیس‌اعلام داشت : اگر «ناسیونال» به شکل روز جمعه بازی کند ، هرگز نخواهد توانست از چنگ تیم پرسپولیس ، جان سالم بدر ببرد . او از قلیچ‌خانی ، پروین و آشتیانی‌بعنوان بهترین بازیگران ایران در نبرد با ناسیونال یاد کرد . دکتر برومند معتقد بود که بازیگران ناسیونال در روز جمعه به‌جای بازی فوتبال ، در واقع نوعی راه‌پیمائی ماراتون انجام میدادند ! به اعتقاد دکتر برومند ، «گربه سیاه» دروازبان «ناسیونال» ستاره این تیم است .

«بهزادی کاپیتان نامدار پرسپولیس گفت :

ـ من همیشه معتقد بوده‌ام که خط حمله پرسپولیس به هر تیمی میتواند گل بزند . همچنانکه ما گرچه از «کروزیرو» چهار گل خوردیم اما بالاخره دو گل هم به آنها زدیم . براساس همین اعتقاد باید بگویم که ما فردا «مانگا» ـگربه‌سیاه- را به زانو درخواهیم آورد . در روز جمعه هم‌اگر من ، کلانی‌و ایرانپاک کنار هم توپ میزدیم ، میتوانستیم گلر غول‌پیکر «ناسیونال» را ناکام کنیم .

● ایرانپاک‌وکاشانی نیزمعتقدندکه «به‌امیدخدا» فردا به پیروزی خواهند رسید . ایرانپاک گفت :

ـمن دیروز دوگل را از دست دادم . یکی بخاطر اینکه فکر میکردم در آفساید قرار دارم و در نتیجه دیر بتوپ رسیدم‌ونتوانستم بروی آن سوار شوم‌ودیگری‌بخاطر شتابزدگی ... اما انشاءالله فردا تلافی این گل های ازدست رفته را درخواهم آورد .

● آقای عبده رئیس باشگاه پرسپولیس میگوید :

ـ نتیجه مسابقه ما با ناسیونال هرچه باشد ،دست از حمله نخواهیم کشید.باید بگویم که بازیگران ناسیونال، دیروز بخصوص در هافتایم دوم تصمیمی برای گل زدن نداشتند . در هر حال ما فردا به حملات گسترده به‌ویژه با پاس های کشیده و بلند ، در مقابل «ناسیونال» دست خواهیم زد .

آقای علی عبده در جواب این سئوال که اگرپرسپولیس ـ قهرمان باشگاه های کشور بتواند قهرمان جام بین قاره‌ای ،در واقع قهرمان (جهان) را ببرد ، چه پاداشی به بازیگران خود خواهد داد و گفت :

ـ من ۵۰۰ هزار ریال کنار گذاشته‌ام تا اگر بچه‌ها بردند ، بعنوان پاداش به آنان بدهم

* دیروز خبر کناره‌گیری پروین از پرسپولیس در محافل ورزشی سخت شایع بود ولی هنوز موضوع بطور قطع روشن نیست

ماشین خودکار لباسشوئی در تهران نصب شد

اتحادیه صنف خشک شوئی امروز اعلام داشت که اولین ماشین خشکشوئی خودکاردر منطقه یوسف‌آباد ، خیابان محمدرضاشاه ، نصب‌شده‌است ولی چون صاحب آن هنوز پروانه نگرفته و نرخ رسمی‌این ماشین‌ها تعیین نشده است ، اجاره‌بهره‌برداری از آن‌ندارد.

۴ میلیون تومان به هواپیما ربایان داده شد

سالت‌لیک سیتی ـ امروزیک مرد مسلح یک هواپیمای جت مسافری ۷۲۷ «یونایتدایرلاینز» آمریکا را که‌عازم لوس‌آنجلس بوداندکی پس از برخاستن از فرودگاه «دنور » ربود وهواپیما راکه ۹۶ مسافروسرنشین حمل می‌کرددرفرودگاه«سانفرانسیسکو» برای بنزین گیری فرودآورد.

یک گزارش حاکیست که رباینده دو همدست دیگر نیز دارد که بادریافت ٤ میلیون تومان وچهار چترنجات‌مسافران رادرفرودگاه سان فرانسیسکو آزاد کردو هواپیما اینک بسوی مقصد نامعلومی حرکت می ـ کند.

یک سخنگوی شرکت‌هواپیمائی «یونایتدایرلاینز » گفت که رباینده هواپیماعینک آفتابی درشتی به‌چشم‌داشت ،دستکش های سیاهرنگ بدست داشت و مو های سرش بسیار بلند بود .

اطلاعات دیگری در باره رباینده هواپیماو همدستان احتمالی اوانتشار نیافته است. گزارش بعدی که چندساعت پس از ربوده شدن هواپیما مخابره شده حاکیست که‌یکی‌از رباینده‌گان هواپیما در«ویلسون‌گریک‌ایالت‌نوادا» با چتر نجات پائین پریده‌است .

سخنگوی اف‌ـبی‌ـآی آمریکا گفت : از جزئیات پائین‌پریدن رباینده و مقصد فرار اواطلاعی در دست‌نیست .«ویلسون‌گریک درمرزدوایالت روتاه ـ نوادا » واقع‌است . در این گزارش تعداد رباینده‌گان دوتن اعلام شده که‌پس از دریافت ٤میلیون تومان ۸٤ مسافر هواپیما رادر سان فرانسیسکو آزاد کرده‌اند.

مقارن ظهرامروز بوقت‌تهران خلبان‌هواپیمای ربوده‌شده تایید کرد که‌یکی‌ازدورباینده‌هواپیمای جت ۷۲۷ شرکت «یونایتد ـ ایرلاینز » در ویلسون گریک «در مرز ایالت نوادابایوتاه» باچتر نجات‌فرودآمده‌است ولی هواپیما با دورباینده دیگر به حرکت خود ادامه میدهد از مقصد هواپیماوتعداد دقیق رباینده‌گان اطلاع‌دقیقی‌در دست نیست.

فرار کرد

آخرین گزارش حاکی است که هواپیمای ربوده شده بعد از ظهر امروز در فرودگاه شهر « سالت‌لیک» فرود آمده است . بموجب همین گزارش رباینده هواپیما یک نفر بوده‌که پس از دریافت ٤ میلیون‌تومان پول از تاریکی شب استفاده کرده و با چتر نجات در صحرای « نوادا» فرود آمده وناپدید شده‌است .

دنباله اخبار خارجه

داروی موثری برای سرطان کشف شد

توکیو ـ مرکز ملی سرطان‌ژاپن امروز اعلام کرد که دانشمندان مرکزملی‌سرطان‌ژاپن‌داروی جدیدی که‌چهاربرابر مطمئن‌تر از مصرف «آرسینیدین» در ژاپن است‌کشف کرده‌اند .

این مرکزاعلام‌کرد داروی‌جدید که «سیکلوسیتیدین» نام دارد پس از آزمایش روی موش و گربه و سگ اینکه‌دربیمارستان های ژاپن به بیماران سرطانی تجویزمیشود.

مرکز ملی سرطان ژاپن ویک موسسه پژوهشی اینکشورمشترکا داروی جدید را که روی انسان نیز نتایج درخشان ببار آورده تولید می کنند .

شیخ‌عبید کروم‌در کودتای زنگبار کشته‌شد

دارالسلام ـ خبرگزاری‌ها- محافل‌آگاه‌دیپلماتیک‌دارالسلام تائیدکردندکه‌شیخ‌عبیدکروم‌رئیس شورای انقلاب زنگبار و معاون نخست وزیر اتحادیه تانزانیا بعداز ظهر دیروز طی کودتائی بقتل رسید .

معذالک خبرکشته شدن‌کروم هنوزرسماموردتائیدقرارنگرفته، و قرار است بعداز ظهر امروز رئیس جدیدتانزانیا پیامی برای ملت تانزانیا بفرستد .

در مراسم روز بهداشت جهانی گفته شد :

خطر بیماری قلبی ، انسان را تهدید میکند

★ از میان ۵ هزار دانش آموز ایرانی ، ۳۱ نفردچار بیماریهای قلبی بودند

★ در ۵و۷ در صد از دانش آموزان میکرب رماتیسم‌قلبی دیده شد

صبح امروز مراسم روز بهداشت جهانی از طرف‌وزارت بهداری در تالار مرکزبهداشتی فیروزگر برگزار شد .

در ابتدای مراسم مهندس عصار معاون وزارت بهداری ، گزارشی پیرامون روز بهداشت جهانی ایراد داشت و سپس پیام وزیر بهداری قرائت شد . وی در این پیام اعلام کرد که بیماریهای قلبی امروز بیش از هر بیماری دیگری در جهان ما قربانی می گیرد . دانش پزشکی ، اکنون تردید ندارد که علت اصلی بیماری های قلبی ، فشار خون ـ ازیادچربی خون ـ استعمال دخانیات ـ بعضی از بیماری های عفونی و بالاخره نوع تغذیه است .

بیمارستان بزرگ قلب

ازاقدامات‌مهمی که در زمینه مبارزه با این بیماری درایران انجام شده ، ایجاد بیمارستان ۲۰۰تختخوابی بیماری های‌قلبی از طرف بنیاد علیاحضرت‌ملکه پهلوی است که تاپایان سال آینده بهره‌برداری از آن اتخاذ خواهد شد .

آنگاه آقای «شالون» رئیس هیات‌نمایندگی‌سازمان ملل متحد در ایران ، پیام دکتر «کاندو» مدیرکل‌سازمان جهانی بهداشت را به مناسبت روز بهداشت جهانی ، قرائت کرد . سپس دکتر قدیمی رئیس اداره‌مبارزه بابیماری‌های قلب ، طی‌گزارشی اعلام داشت‌که‌در برنامه عمرانی پنجم ، طرح جالبی به منظور مطالعه و پیش‌گیری بیماری‌های قلبی ونیز مبارزه با ان‌گنجانیده شده است همچنین در مرکز پزشکی‌فیروزگر، مقدمات‌تاسیس یک‌کلینیک تشخیص بیماری‌های قلبی ، فراهم شده است که‌تا چند ماه دیگر بهره‌برداری از آن آغاز خواهد شد .

بیماری قلبی دانش آموزان

در سال گذشته با اجرای‌یک طرح تحقیقاتی بمنظور تعیین میزان بروز رماتیسم قلبی در بین شاگردان مدارس ، معلوم شد که از ۵ هزار نفر دانش آموز که مورد کشت‌گلو قرار گرفته‌اند ، در گلوی ۳۷۷ نفر آنها میکرب عامل رماتیسم‌قلبی دیده شده است که برابر ۵و۷ در صد است برای درمان این دانش آموزان اقدام لازم انجام گرفته و کشت های بعدی نشان داد که کشت‌گلوی اکثر این دانش‌آموزان بعداز درمان منفی شده است .

۶ قاچاقچی مواد مخدر تیرباران شدند

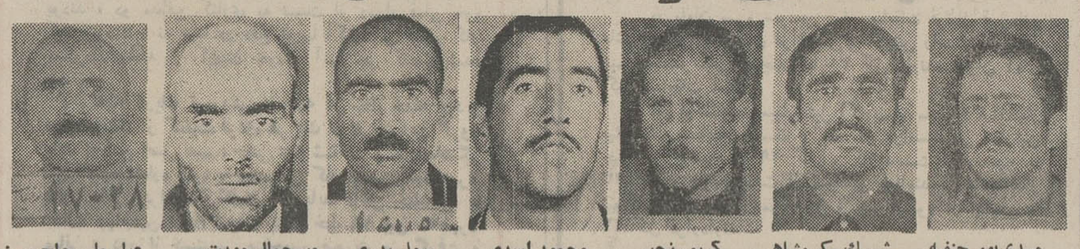

مهدی‌پور حنفیه — شهیک کرمشاهی — کریم رنجبر — محمود اسدی — رسول بدری — میرجمال مودت — عباسعلی حاج‌حسنی

بقیه از صفحه اول

محبوب زارع مراجعه میکنند و ضمن انجام‌بازرسی تعداد چهار حلب تریاک‌مایع بوزن ۶۰و۷۰۰ کیلوگرم‌که برای‌تبدیل به‌هروئین آماده شده بود و نیز مقدار ۱۵ گرم تریاک خمیری شکل و هشتاد سانتی گرم هروئین و همچنین یکدستگاه‌هروئین‌سازی و اشیاء وابسته به آن کشف و بدست مامورین میافتد .

در تحقیقات آشکار میگردد که کریم رنجبر مالک‌تریاک و دستگاه هروئین سازی مکشوفه میباشد . پرونده پس از سیر مراحل قانونی ، بدادگاه‌تجدید نظررضائیه احاله ودرنتیجه‌کریم رنجبر فرزند علی بکیفر اعدام محکوم و حکم اعدام‌صادره در میدان تیر بادگان رضائیه به‌موقع اجرا گذارده شده است .

زن هروئین فروش

بمامورین مبارزه‌با مواد مخدر شهربانی رضائیه اطلاع میرسد که یک‌باند قاچاق‌فروش‌هروئین ازشهرستان شاهپور به رضائیه حمل ووسیله ایادی‌خودبفروش میرسانند .

در تعقیب این اطلاعیه مخبری بمامورین مزبور مراجعه واظهار میدارد که‌بانو سوسن‌پرسعیدی مقداری هروئین برای فروش بوی‌ارائه نموده است . بهمین منظور مبلغ هفت هزارو پانصد ریال وجه شماره‌برداری‌شده‌در اختیار مخبر قرار وهنگام‌معامله بانوی موصوف که در معیت عباسعلی حاج‌حسنی و منصور سیدی بوده دستگیرودر موقع بازرسی‌از جیب لباس عباسعلی حاج حسنی‌علاوه‌براسکناسهای که قبلا شماره آن یادداشت شده بود مقدار ۲۵و۵۰ گرم هروئین نیز بدست می آید .

پرونده متشکله پس‌از سیر مراحل قانونی‌بدادگاه‌تجدیدنظر رضائیه احاله ودرنتیجه‌عباسعلی حاج‌حسنی‌با توجه به چند فقره پیشینه کیفری باعدام محکوم وحکم‌اعدام صادره در میدان تیر بادگان رضائیه به موقع اجرادرآمد .

سرقت مسلحانه

محمد نیری ، حیدربارانی و جهانشاه ورزیده ضمن دادن گزارشی‌به پاسگاه ژاندارمری پیرواعلام میدارند که شمیک کرمشاهی‌شترهای آنان‌رادزدیده است همچنین محمد بارام‌قاسمی شکایت می‌کند که شمیک کرمشاهی با یکنفر دیگر وارد منزل‌او شده قصد قتل وی را داشته‌اند . بهمین جهت دوفقره پرونده تشکیل و بدادسرای شهرستان سیناب فرستاده می‌شود که بالنتیجه دستور جلب متهمان مزبور صادر میشود .

مامورین بدستگیری آنان‌اقدام می کنند لیکن سارقان بسمت مامورین تیراندازی که منجر به قتل یکنفرازمامورین‌ودستگیری شمیک کرمشاهی‌وعیسی کریمی می گردد .

پرونده‌پس از سیر مراحل قانونی‌بدادگاه‌تجدیدنظر‌شماره ۱۰ کرمان احاله ودر نتیجه شمیک کرمشاهی به اعدام و عیسی کریمی به پنجسال حبس‌با اعمال شاقه محکوم گردیده‌اند وحکم‌اعدام صادره درمیدان تیر بادگان کرمان به موقع اجرا گذارده شد .

هروئین در شال کمر

بااطلاع‌قبلی‌مامورین‌ژاندارمری خوی درسه‌راهی خوی ـ ماکو- تبریز مستقر و عبور وسائط نقلیه‌را تحت‌نظر قراردادهو‌نسبت به اتوبوس شماره ۷۵۴۴۲ که ازخوی عازم تبریز بوده مظنون وضمن بازرسی از آن ازشال کمر سید جلال‌احمدی یک کیسه محتوی ۶۶۰ گرم و همچنین از درون جیب وی‌مقداربنجاه‌سانتی گرم هروئین کشف می گردد.

در تحقیقات بعدی آشکارمی- شود که رسول بدری‌و میرجمال مودب در حمل و فروش هروئین مزبور مشارکت دارند .

پرونده متشکله پس‌از سیر و مراحل‌قانونی‌بدادگاه‌تجدیدنظر شماره ۵ رضائیه احاله‌وسرانجام رسول بدری فرزند علی و میرجمال مودب فرزندمیرعلی با توجه باهمیت بزه‌ارتکابی‌بکیفر اعدام محکوم و حکم صادره در میدان تیر بادگان رضائیه به موقع‌اجرا گذارده شده‌است.

هروئین داخل بخاری

بمامورین مبارزه با مواد مخدر شهربانی تبریز اطلاع میرسد که مهدی پورحنفیه (بوالحنیفه) باتفاق بیوک برقی در امر فروش هروئین فعالیت دارند .

مامورین مذکور بدوا منزل مهدی پور حنفیه را بازرسی لیکن صورتجلسه منفی تنظیم می گردد سپس‌در معیت نامبرده در منزل خواهرش بکاوش میپردازند و یک کیسه نایلونی محتوی ۵۰۰ گرم هروئین از درون بخاری نفت سوز کشف میگردد .

پرونده متشکله پس از سیر مراحل قانونی بدادگاه تجدید نظر شماره ۵ رضائیه احاله و سرانجام مهدی پور حنفیه باهمیت بزه ارتکابی بکیفرا‌عدام و حکم اعدام‌صادره در میدان تیر پادگان رضائیه بموقع اجرا گذارده شده‌است.

هر ۱۰۰ هزار تهرانی یک پارک!

● در پارک، احتیاج ما به چمن و درخت است نه وسایل تزئینی

وجود فضای سبز بمیزان کافی برای مردم تهران ، از نان شب هم واجب تر شده است ، بیداد آلودگی هوا ، ناشی از وجود واحد های صنعتی و دود وسائط نقلیه درتهران، چیزی نیست که بتوانیم آنرا نادیده بگیریم .

امروزه از مهمترین سرویس های شهری یکی هم تامین فضای سبز شهر ها است که از نظر اهمیت ، چیزی از بهداشت و آب و برق وآسفالت و تلفن کم‌ندارد ،زیرا کارشناسان معتقدند :

«فضای سبز در شهر ها، حکم دریچه اطمینان رابرای سلامت مردم در بردارد و بطور کلی ایجاد فضای سبز در شهرهای بزرگ و کوچك ، مثل تهران ، ضرورت حیاتی دارد . تا مانند (فیلتر) زهر هوای آلوده را بگیرد و هوای لطیف و پاکیزه بخورد مردم بدهد. »

کارخانه بجای باغ!

متاسفانه با گسترش بی‌رویه تهران ، بسیاری از واحدهای صنعتی امروز بجای باغها و بوستان های دیروز تهران ، قد علم کرده‌اند و فضائی که چندین سال پیش مولد پاکیزگی و لطافت هوا بود ، حالا تولید کننده آلودگی و دودو گاز های سمی است که شب و روز به آسمان تنوره میکشد . ازسوی دیگر هجوم مردم شهر هـای دور و نزدیك به تهران و تا چندین سال پیش اطراف احتیاج آنها به مسکن،طراوت داخل شهر را از بین بـرده است و ییلاقات اطراف پایتخت نیز رو بنابودی است .

تهران را نواری از باغ‌وبوستان و گلستان و مراتع سبز و خـرم پوشیده بود .

ولی اکنون ساختمان هـا و تاسیسات گوناگون ، نوار سبز طبیعی اطراف پایتخت رامعدودم کرده است .

در نتیجه آلودگی هوا وکمبود فضای سبز ، روز بروز سلامت مردم را تهدیدمیکند.برای‌رفع این مشکل دیری نیست کـه مسئولین امور شهری باهمیت و ضرورت فضای سبز و لزوم تامین آن .برای ساکنین‌تهران، پی برده‌اند و در صددبرآمده‌اند

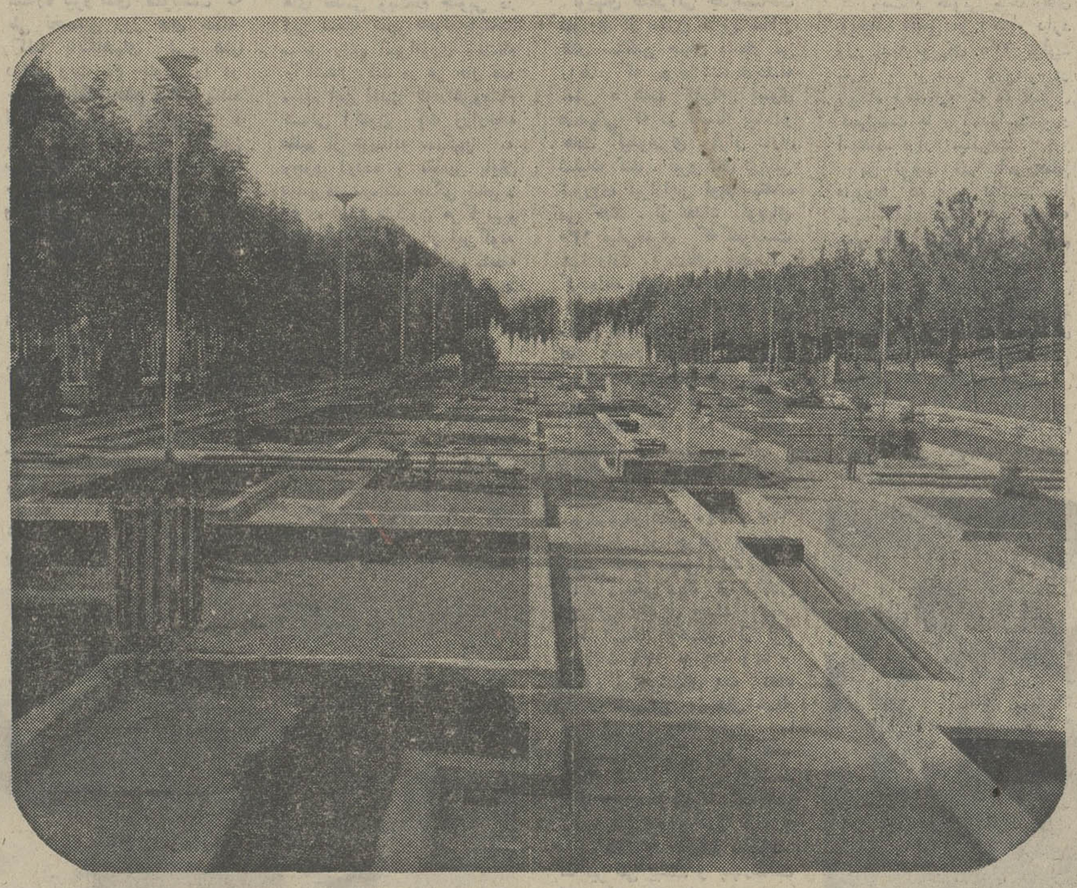

پـارك فقط چمن میخواهدنه‌جدول

درحالیکه تهران و تهرانی ، باکمبود فضای‌سبز روبروست.. این همه سکووجدول وموزائیک فرش که در اکثر پارکهای ما بچشم میخورد برای چیست ..؟ تهران احتیاج‌به پارک‌هائی‌دارد کەدرخت باشد و چمن ... در صورتیکه بجای پارک برای ما دورنماسازی کرده‌اند . وبجای کاشت درخت و چمن ، سنگ و موزائیک کاشته‌اند ...!

تا به طرق مختلف چاره جوئی کنند .

۸ متر کمبود فضای سبز

اما با تمام تلاشی که دراین چند ساله بعمل آمده است ، هنوز تهرانی ها به یك دهم از آنچه لازمه سلامتشان‌است، دست نیافته‌اند. بدین معنی‌کـه متخصصین شهر سازی برای هر نفر از ساکنین شهرداشتن ۱۰ تا ۱۲ متر فضای سبز را ضروری می دانند در صورتیکه اگـر میـزان فضای سبز موجـود در تهـران رابخواهیم بین ساکنین آن سرشکن کنیم بهریك حدود۴ متر بیشتر نمیرسد. بنابراین میتوان گفت ، هر تهرانی‌هشت متر فضای سبزکم دارد !

در حال حاضر تهران دارای۳۶ پارك بمساحت جدود ٤ میلیون متر مربع میباشدکه از این مقدار ۲ر۸ میلیون متر مربع آنها فضای‌سبز است . باتوجه باین‌که تعدادی از پارکهای موجود ارزش ورزشگاهی آن بیشتر از شرایط پارك است‌می توان گفت تهران با وسعت گسترده خود و حدود سه میلیون نفر جمعیت فقط ۳۰ پارك (باشرایط مورد احتیاج) دارد . یعنی برای هر یکصد هزار نفر ساکنین پایتخت ،فقط یك پارك آنهم باوسعت محدود، وجود دارد . و همانطور که‌در بالا گفته شد، کارشناسان‌عقیده دارند که برای هر شهر نشین بین ۸تا۱۲ متر فضای سبزآزاد لازم استو اگر متوسط آنرا برای هریك نفر تهرانی ۱۰متر در نظر بگیریم ، احتیاج به۳۰ میلیون متر فضای سبز آزاد داریم .ولی متاسفانه پارکهای موجود فقط ۲ میلیون مترفضای سبز مارا تامین می‌کند.بمفهوم دیگر تهران‌بزرك‌بمیزان هشتاد درصد، کمبود فضای سبز آزاد دارد.

لازمبیادآوری استکه‌این‌محاسبات بر مبنای میزان فضای سبز پارکها میباشد. البته حدودیك میلیون اصله درخت دست ـ کاشت نیز دراطراف خیابان ها وجود دارد و نیز وزارت منابع طبیعی تاپایان سال پنجاه ، در اطراف تهران و تپه های شمال شرقی و غربی اقدام به‌ایجاد۵۵ میلیون متر مربع جنگل کاری کرده استو همین که درختان غرس شده رشد کافی کنند‌در تلطیف هوای تهران بسیارموثر خواهد بود.

پراکندگی فضای سبز

مسئله مهم دیگر نحوه پراکندگی فضای سبز در شهر تهران است که باتوجه‌به‌تراکم و فشردگی ساختمان های مسکونی در قسمت های جنوبی و جنوب‌غربی تهران ، احتیاج و ضرورت فضای سبز بیشتری را در مناطق مزبوربوجودآورده است.

قدردانی و تشکر

بدینوسیله از زحمات جناب آقای دکترصدر رئیس بیمارستان مهر که در ایام کسالت همسرم با فداکاری و حذاقت قابل توجهی ایشان‌را معالجه کردندتشکرو سپاس‌گزاری می‌نمایم .

لنگرود ـ حسن‌محمدی‌بندری ـ احمدومحمد محمدی بندری
آ ـ ۲٤۸۲

آگهی مزایده

دبیرستان البرز مصالح ساختمان سالن فلزی ورزشی‌خود را واقع در محوطه دبیرستان خیابان شاهرضا که خریدار می تواند در محل ملاحظه کند ازطریق مزایده بفروش میرساند اشخاصی که مایل بشرکت در مزایده مذکور باشند میتوانند همه روزه در ساعات‌اداری بدفتر دبیرستان مراجعه و پس از ملاحظه سالنو دریافت برگ‌شرائط ، پیشنهاد خودرا بارعایت نکات زیر بدفتر دبیرستان تسلیم نمایند.

۱ـ پیشنهاد دهنده باید معادل ۵درصد (صدی‌پنج) مبلغ پیشنهادی خود را ضمانتنامه بانکی بمدت ۳ ماه ضمیمه ورقه پیشنهاد خود بنماید.

۲ـ پیشنهاد دهنده باید پاکت لاك‌ومهر شده محتوی‌پیشنهاد خودرا که برگ شرائط امضاء شده و ضمانتنامه بانکی ضمیمه آن باشندو روی پاکت نیز جمله (مربوط بمزایده مصالح‌سالن ورزش) قیدشده باشد تا آخر وقت اداری روز چهارشنبه‌مورخ بیستم اردیبهشت بدفتر این دبیرستان تحویل و رسید دریافت کند.

۳ـ جلسه مزایده ساعت ۹ صبح روز پنجشنبه مورخ بیست‌و یکم اردیبهشت در این دبیرستان با حضور نمایندگان وزارت آموزش و پرورش و انجمن خانه‌و مدرسه مذکور تشکیل میشود. حضور شرکت کنندگان در مزایده آزاداست.

٤ـ دبیرستان البرز در رد‌یاقبول یك یاکلیه پیشنهادات مختار استو همچنین به پیشنهاد های مشروط و مبهم و فاقد ورقه شرائط امضاء شده و سپرده و پیشنهادهائی که بعداز مدت مقرر برسند ترتیب‌اثر نمیدهد.

۵ـ مبلغ سپرده نفر اول و دوم برنده مزایده نگاهداری می شود و در صورتی که نفراول از عقد قرارداد استنکاف نماید باضبط سپرده او به نفع ساختمان‌جدیددبیرستان قرارداد بانفر دوم منعقد شده‌و سپرده سایر شرکت کنندگان در پایان جلسه مزایده بلافاصله مستردخواهدشد.

۶ـ برنده مزایده پس‌از وصول ابلاغ دبیرستان بلافاصله باید برای امضاء قرارداد بدفتر دبیرستان مراجعه نماید در صورت عدم مراجعه سپرده وی بنفع صندوق دبیرستان البرز ضبط خواهدشد.

۷ـ برنده مزایده عهده‌دار پرداخت هزینه های حق‌الدرج آگهی های این مزایده و هرگونه مخارج مربوط میباشد.

رئیس دبیرستان البرز
آ ـ ۷۵۷
۱ـ۳

سنگ زرد مرموز اولین پارك تاریخ

اولین پارک امروزی جهان را آمریکائیان به‌وجودآوردند.

قانون تاسیس این پارک به سال ۱۸۷۲ در کنگره بتصویب رسید و قرار شد که سرزمین رازآمیز «یلوستون» بصورت تفریحگاهی برای همگان درآید . اولین پارک جهان یعنی‌همین «یلوستون» یاسنگ‌زرد، سالهای سال سیمایی مرموز داشت و پیرمردها از آن قصه‌های وحشتناکی بازگو میکردند . هیچ کس نمیدانست که «یلوستون» چگونه سرزمینی است . تنها گروهی انگشت‌شمار از شکارچیان ،صیادان و سرخپوستان‌با گوشه‌وکنار «یلوستون» آشنایی داشتند.

درسال ۱۸۶۹ پرده راز از سیمای «یلوستون» بکنارزده شد و بزودی بعنوان اولین پارک تاریخ، در اختیار همگان‌قرار گرفت.

از پارك چه میدانیم ؟

● تاریخ ایجاد باغ در ایران به حدود ٤ر۵ قرن قبل ازمیلاد مسیح میرسد . باغ کورش در «سارد» از قدیمترین‌باغهای ایران است که برای اولین‌بار «گزنفون» از آن نام برده است. همچنین «هشت بهشت» اصفهان که در زمان‌شاه سلیمان در قرن ۱۵میلادی بناشده است.فکر ایجاد آن از گلستانهای پیش از اسلام گرفته شده است.

● از باغهای معروف و قدیمی دیگر ایران میتوان سعادت‌آبادو فرح‌آباد رادر کنار زاینده‌رودنامبرد که بدستور شاه‌سلطان حسین در سال ۱۲۰۰ میلادی بوجود آمد.

● تاچندین سال پیش، قبل از آنکه خرید و فروش زمین بصورت بورس درآید، درتهران و شمیرانات باغهای مصفای بسیاری وجودداشت کەدرختان بسیاری از آنهارا کەکەبریدند و بصورت زمین بایرودر قطعات کوچك وبزرگ تفکیك ومورد معامله قرار گرفت.

● مساله کمبود آب در تهران یکی از عواملی است کەنگهداری ویاایجاد باغ و بوستان و پارکهای همگانی را دشوار ساخته است.

● آبیاری چمن‌کاری و گلکاری وسط خیابانهای جردن وپارک وی- چهل وپنج متری سیدخندان (نارمك) روزانه‌محدود ده‌هزار ریال هزینه برمیدارد واکثر درختان اطرافخیابان های تهران وسیله کامیون آبیاری میشود.

● درروزهای اول احداث رفوژهای پارک وی وگلکاری وسط آن شبانه مقادیر زیادی از گلهای رز با ریشه سرقت شد که بلافاصله مامورین شهرداری متوجه شدند و اقدامات احتیاطی رابعمل آوردند.

● سال‌گذشته حدود یکصد هزاراصله درخت و نهال درپارکها وحاشیه خیابانها، غرس شد. خشك شدن تعدادی از درختان کهنسال اطراف جاده پهلوی شمیران در سال گذشته، مورد بحث کلیه محافل شهری قرار گرفت واز طرف مقامات صلاحیتدار برای بررسی وپیدایش علت خشکی درختان کارشناسانی اعزام شدند.

● اکنون درختان خیابان پهلوی وجاده‌قدیم شمیران دارای شماره و شناسنامه هستند و برای تمیز نگهداشتن آنها هرچند هفته یکبار شستشو میشوند.

امانکته مهم ، شکل ظاهری و شرایط پارکهای‌موجودتهران است که بجای خود قابل بحث میباشد. متاسفانه‌طراحان پارك سازی در تهران کمتر به‌فلسفه و اصل ایجاد پارك ها توجـه کرده‌اند ، بدین معنی که در اکثر پارکهائی که ایجادشده تاسیسات و جواشی بسیاری به چشم میخورد که با توجه‌به کمبود ساکنین تهران از حیث فضای سبز ، ضروری نمی‌نماید. از جمله میتوان سطح خاکی اکثر پارکها را مثال زد که بجای چمن و گل و بوته ، با موزائیك یاسنگفرش پوشیده شده است و یا قسمتی‌ازاراضی پارکها بصورت شنی ساخته و آماده شده‌است . در صورتی که شرایط شهر ما ایجاب‌می کند که حتی یك‌وجب‌ازاراضی پارکها بدون چمن باقی‌نباشد. مورد دیگر این که در اکثر پارکهای موجود ما محوطه‌های وسیعی بصورت لوکس ساخته شده است که ورود و یا عبور از محوطه مزبور ممنوع‌میباشد. بطور کلی باید بگوئیم پارك های شهرما بعوض این که آزادانه مورد استفاده مستقیم مردم قرار گیرد ، بیشتر جنبه تشریفاتی و دور نمائی دارد.

پارك ماشین‌دودی

اکنون سازمان امور پارك های‌تهران چندطرح بزرك پارك سازی تهیه کرده است که می توان پیش بینی کرد بااجرای صحیح آن قسمتی از کمبود ساکنین محلات جنوبی تهران از حیث داشتن‌فضای‌سبز مرتفع گردد . از جمله طرح ایجاد فضای سبز شهرداری ایجاد جنگل مصنوعی در گود های جنوب شهر است که بنوبه‌خود میتواند نقش موثری در سلامت ساکنین نواحی جنوبی شهر و مبارزه با آلودگی هوای نقاط مذکور داشته باشد. همچنین سازمان پارکها تاچند روزدیگر برای تبدیل ایستگاه اول ودوم ماشین دودی به پارك عملیات مربوطه را باجراء درخواهد آورد . مشروط بر این که ، بجای تاسیس پارك های‌لوکس و فانتزی ، به اصل بپردازد و طرح خودرا بر مبنای شرایط زندگی مردم جنوب شهر، تهیه و باجراء درآورد . تا ساکنین محلات جنوبی وجود پارك و فضای سبز رالمس کنند و مستقیما بهره‌برند.

انقلاب در صنعت تهیه ریش‌تراش براون سینکرون جدید

حتی یك مو روی صورت باقی نمیگذارد

..... براون سینکرون اولین ریش‌تراش برقی است کـه شبکه آن ترکیبی است از سوراخهای مخصوص تراشیدن موهای بلند ونرم و سوراخهای مخصوص تراشیدن موهای کوتاه وزبر .

سوراخهای ستاره‌ای شکل براون سینکرون موهای صورت را ازهرطرف که درآمده باشد حتی درچین‌های‌گردن بایك بارحرکت ازته میتراشد .

ریش‌تراش برقی براون با تکنیك آلمانی — با یك سال ضمانت

BRAUN

به کلیه خریداران براون سینکرون هدیه زیبای تقویم ساعتی سال ۱۳۵۱ داده میشود .

سال ۱۳۵۱
سال سیتی‌زِن

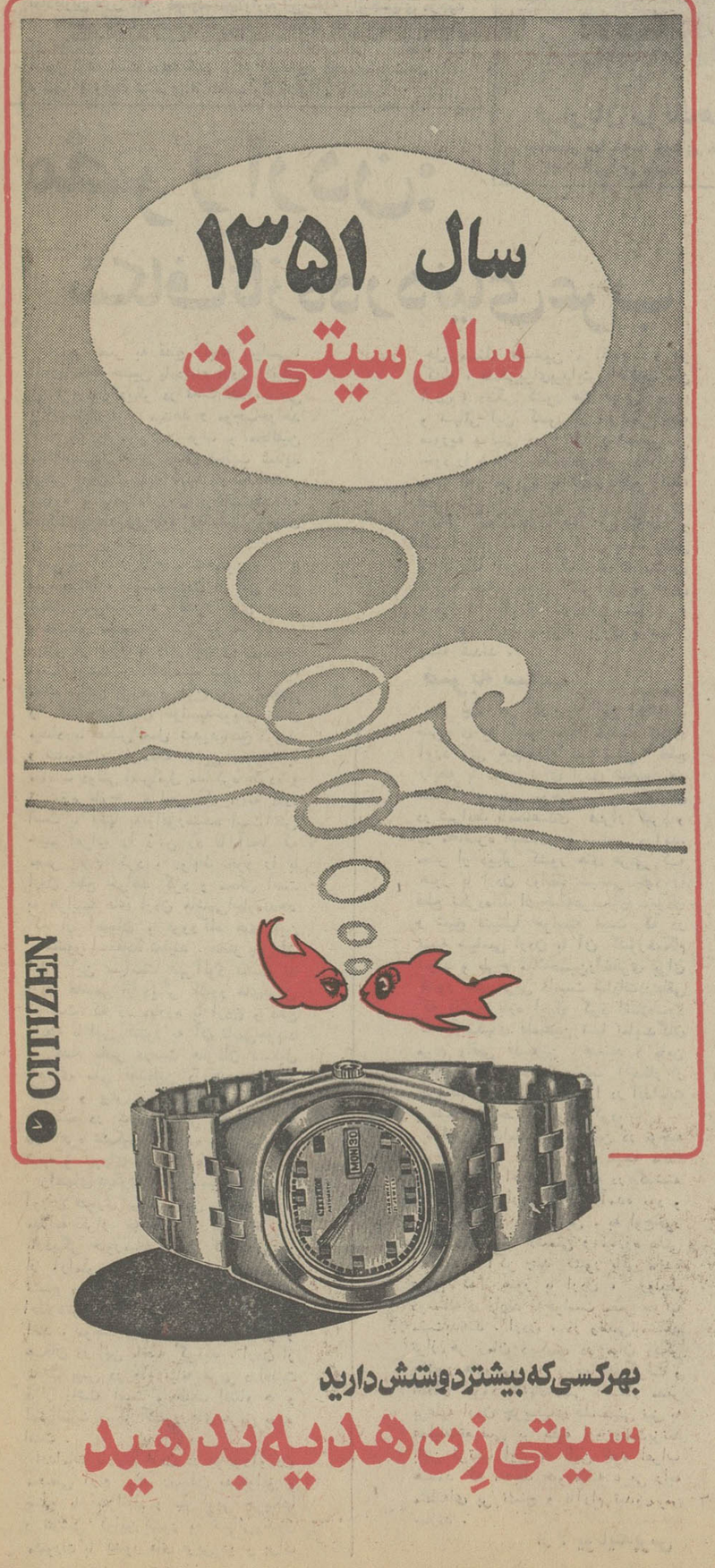

CITIZEN

بهرکسی که بیشتردوستش دارید

سیتی‌زِن هدیه بدهید

سرمقاله

درباره انجمن‌ها

وزارت کشور درحالیکه انتظار تصویب لایحه اصلاح قانون انتخابات انجمنهای شهرستان و استان را می‌کشد به تدارک مقدمات برای برگزاری انتخابات انجمنهای شهر پرداخته است .

مطابق قانون موجود ، انتخابات انجمن شهر و انجمنهای استان و شهرستان همزمان با یکدیگر در شهریور ماه باید انجام شود و آنطور که خبرنگار ما اطلاع داده بود نزدیکشدن تاریخ برگزاری انتخابات ، دراحزاب جنب‌وجوشی برانگیخته است و ظاهرا هرکدام از احزاب کوشش دارند در انجمنها اکثریت «یکدست» و یکپارچه بدست آورند ، چون معتقدند درآنصورت بین اعضای انجمنها کمتر اختلافسلیقه پیدا خواهد شد .

ایکاش توده مردم نیز با همین علاقه گزارشهای مربوط به تجدید انتخابات انجمن‌ها را تلقی میکردند و هیجان بیشتری برای شرکت‌درانتخابات‌بروزمیدادندبرای اینکه‌تشکیل‌انجمنهای‌شهریا‌انجمنهای استان وشهرستان ازوالاترین مظاهرسیردن‌کارمردم به‌مردم ومداخله دادن توده مردم در تعیین مقدرات اجتماعی کشور است . چیزی که بطور قطع دستگاه مدیره مملکت ضرورت آنرا تشخیص میدهد و به تحقق آن علاقه دارد والا چه ضرورتی الزام میکرد سالها بعد از تدوین قانون اساسی ، اجرای اصل مربوط به تشکیل انجمنهای ایالتی و ولایتی محل توجه قرار گیرد یا به تشکیل انجمنهای شهر مبادرت شود ؟

اگر در جریان انتخابات اولین دوره انجمنهای شهر وانجمنهای استان و شهرستان آنچنان هیجانی که درخور امری بدین اهمیت است از جانب گروههای مردم مشاهده نشد بهرحال قابل توجیه‌بود، چون مردم با وظایفی که برعهده این انجمنهاست و نقشی که‌قادرند در زمینه ایجاد تفاهم میان توده مردم و سازمانهای اجرائی ایفا کنند آشنا نبودند و این مهمترین رسالت اولین دوره انجمنها بود که‌نظر توجه مردم را به اهمیت نقش خود و تاثیر قاطع انجمنها در امور محلی جلب کنند و برش و کفایت ازخود بروز بدهند .

آیا انجمنهای شهر و استان وشهرستان ، من‌حیث‌المجموع چنین جوهر و خاصیتی از خود بروز داده‌اند که اکنون بتوان انتظار یک انتخابات گرم و پرهیجان را داشت ؟

مشکل بتوان پاسخ مثبتی به این سئوال داد . انجمنهای شهر تا آنجا که ما دیده و شنیده‌ایم اگر سروصدایی داشته‌اند اغلب‌ناشی از دودستگی‌ها و اختلاف سلیقه‌ها بوده است همچنانکه بعضی از آنها نیز هرچندروز یکبار جلسه‌یی تشکیل‌داده، زیرلوایح پیشنهادی شهرداری مهر تصویب زده تعارفی میان خود ردوبدل کرده و متفرق شده‌اند . بنابراین تعداد انجمنهایی که توانسته باشند در کار شهر قدمهای موثری برداشته، وظیفه راهنمائی و نظارت دقیق برکار شهرداریها را بمعنای کلمه ایفا کرده ، موقع مستحکمی درمیان مردم بدست آورده مرجعیتی کسب کرده باشند براستی محدود است . انجمنهای استان و شهرستان نیز بهرحال آنچنان درخششی ازخود بروز نداده‌اند که جاذبه آن تعداد بیشتری رای‌دهنده را در انتخابات آینده بپای صندوقهای رای بکشاند .

بعقیده ما هیچ علتی ندارد که انجمنها ـ اعم از انجمن شهر یا انجمن استان و شهرستان ـ خود را یک عامل‌تشریفاتی بندارند و همکاری در پیشرفت امور شهر یا شهرستان یا استان را در سپردن ریش و قیچی بدست عوامل اجرائی تصور کنند. انجمنها درمیان‌مردم و عوامل اجرائی ، نقش رابط و واسطه را ایفا میکنند و فلسفه وجودی آنها ایجاد ارتباط مداوم و درسایه آن تفاهم و حسن اعتماد بین این دوقطب است . عالیترین امتیاز سیستم دمکراسی نیز منظور داشتن و قراردادن همین عوامل واسطه و رابط است که از یکطرف مردم میتوانند اراده خود را دروجود آنها متجلی ببینند و مطمئن باشند نمایندگان معتمدشان در هرحال نظریات اکثریت را به عوامل اجرائی القاء و در اجرای آن نظارت میکنند و از طرف دیگر عوامل اجرائی مطمئن باشند در کاری که میکنند از اعتماد وحمایت وتشویق و همکاری مردم برخوردارند . تنها با ایفای این نقش از طرف انجمنهاست که پایه‌های دمکراسی واقعی درجامعه استوار میشود و حاکمیت مردم بر سرنوشت خودشان، ازمشروعترین طریقه و به ساده‌ترین طرز تامین میشود. امیدواریم این‌وظیفه راانجمنهای موجود در فرصتی که تا انقضای اولین دوره انجمنها باقی مانده است بهتر از پیش به مفهوم وظایفی که دمکراسی کنونی ایران برعهده آنها محول کرده است توجه کنند تا در انتخابات آینده مآلا شاهد علاقه و شور و رغبت بیشتری از جانب رای‌دهندگان باشیم .

ویتنام: چرا آمریکا وارد جنگ شد؟

از : لوموند

ترجمه علی بهارلو

در نقشه موقعیت شهرهای «کوانگ تری» ، «هوئه» و سایگون که ازچند سومورد حمله‌نیروهای کمونیست‌قرار گرفته‌اند مشخص شده است .

بنابرگزارش منابع سایگون شماره نیروهای کمونیست که طی نخستین روز های حمله کلیه پایگاههای نیروهای دولتی ویت نام جنوبی را در جنوب منطقه خلع سلاح شده اشغال کردند بالغ برسی تا پنجاه هزار نفر است که‌شامل سه لشگر ، سه هنگ توپخانه سنگین و واحد های زره‌پوش و دفاع ضد هوائی است .

اما کارشناسان آمریکائی با اعتراف به قدرت آتش بی نظیر کمونیست ها میگویند شماره نیروهائی که دولت هانوی‌وارد میدان نبرد کرده‌بیش ازهیجده هزار نفر نیست . بعقیده این کارشناسان تنها عناصر مقدم دو لشگر ویت‌نام شمالی ازمدار ۱۷درجه عرض جغرافیائی گذشته‌اند و عمده قوای هانوی وارد میدان پیکار نشده است. لشگر ۳۱۱ زره‌پوش ویتنام شمالی در دره «شائو» پیش می رود هدف این لشگر آن است که پس‌از درهم کوبیدن‌پایگاه های نظامی ویت‌نام جنوبی در این منطقه شهر «هوئه»پایتخت سابق رژیم امپراتوری ویت‌نام را اشغال کند در هر حال قدر مسلم این است که‌ارتش‌ویتنام شمالی اکنون یك زرادخانه عظیم از توپخانه سنگین به وجود آورده و مقادیر پایان ناپذیری مهمات جنگی ذخیره کرده است تاکنون هرگزنیرو های ویتنام شمالی از این گونه سلاحهای سنگین در منطقه ویتنام جنوبی استفاده نکرده بودند .

توپهای ۱۳۰ میلیمتری

چیزی که بیشتر آمریکائیها وویتنامی ها را دچار شگفتی کرده توپهای ۱۳۰ میلیمتری‌و سرعت عمل آنها است . قبلا نیرو های ویتنام شمالی دردشت جار از این سلاحها علیه‌نیرو های لائوس استفاده کرده‌اند.

توپهای صحرائی جدیدساخت شوروی از مدرن ترین سلاح های سنگین جهان بشمار می روند که می‌توانند‌درهردقیقه شش تا هفت گلوله بسوی هدفهائی که در فاصله بیست‌و هفت کیلومتری قرار دارند شلیك کند . نیرو های دریائی شوروی نیزازاین توپها‌استفاده می کنند . از تعداد توپهای ۱۳۰ میلیمتری که‌کمونیست ها وارد ویت‌نام جنوبی کرده‌اند اطلاعی در دست‌نیست ولی در هر حال وجود این سلاح های قدرت آتش نیرو های ویتنام شمالی را بطور بیسابقه‌ای افزایش داده است. سربازان هانوی در این حمله از یك‌زرادخانه عظیم موشکی‌و خمپاره‌انداز های سنگین و توپهای ۱۵۲ میلیمتری استفاده میکنند .

موشکهای عظیم ۲۴۰ و ۱۲۲ میلیمتری در جریان نبردهای کنونی نقش مهمی ایفاء می ـ کنند . یکی دیگر از شگفتی های نبرد جدید تعداد بیشمار زرهوشهای ذوحیاتین از نوع «پ ت ۷۶ »و «ت ٥٤» و بویژه زرهپوشهای «ت ٥٥» که در نخستین روز های حمله پایگاههای ویتنام جنوبی را تارومار کردند . نیرو های ویتنام شمالی اکنون یکصد تانك جدید در جبهه «کوانك ـ تری» وارد میدان نبرد کرده و واحد های جدیدی از این تانك ها نیز طی بیست و چهارساعت اخیر از منطقه خلع‌سلاح شده وارد ویتنام جنوبی شده‌اند .

تعداد نیرو های ویتنام جنوبی که در نخستین روز های حمله عمومی در برابر سیل بنیان کن واحد های زرهپوش ویتنام شمالی قرار گرفتند از ده‌هزار نفر تجاوز نمی کرد که با وجود تلاش فرماندهان نظامی آمریکا هنوز با فنون جنگی آشنائی‌پیدا نکرده‌اند.پیداست که این سربازان تازه‌کار در برابر جنگجویان ورزیده‌ویتنام شمالی نمی توانستند کاری انجام دهند . اما ویتنام جنوبی دارای یك نیروی هوائی‌مستقل نیز می باشد که تنها روز پنجشنبه گذشته صدو چهاربار مواضع نیرو های ویتنام‌شمالی را بمباران کردند .

ویت‌نام جنوبی واحد های توپخانه مهمی در اختیار دارد ولی تنها توپهای ۱۷۵ میلی‌ـ متری با بردسی کیلومتر در پایگاه «کارول» که به تصرف کمونیست ها درآمده‌است‌مورد استفاده قرار میگرفت .

باین ترتیب تنها آمریکائی هابودند که می توانستند با بمب‌افکنهای عظیم «ب ٥٢ » وناو های جنگی ناوگان هفتم در برابر قدرت آتش عظیم‌نیرو های ویتنام شمالی ایستادگی کنند علاوه بر هواپیما های ب ٥٢ سرفرماندهی نیرو های آمریکائی شکاریهای‌بمب‌افکن چهارناو هواپیما بر آمریکائی را در خلیج تونکن‌وارد میدان نبرد کرد اما باز هم پیشروی ارتش های مهاجم متوقف نشد .

سرانجام برای مقابله با خطری که ویتنام جنوبی و سربازان آمریکائی را بشدت تهدید می کرد پرزیدنت نیکسون فرمان بمباران هوائی خاك ویتنام شمالی را به‌عنوان تلافی حمله عمومی کمونیست ها صادر کرد.

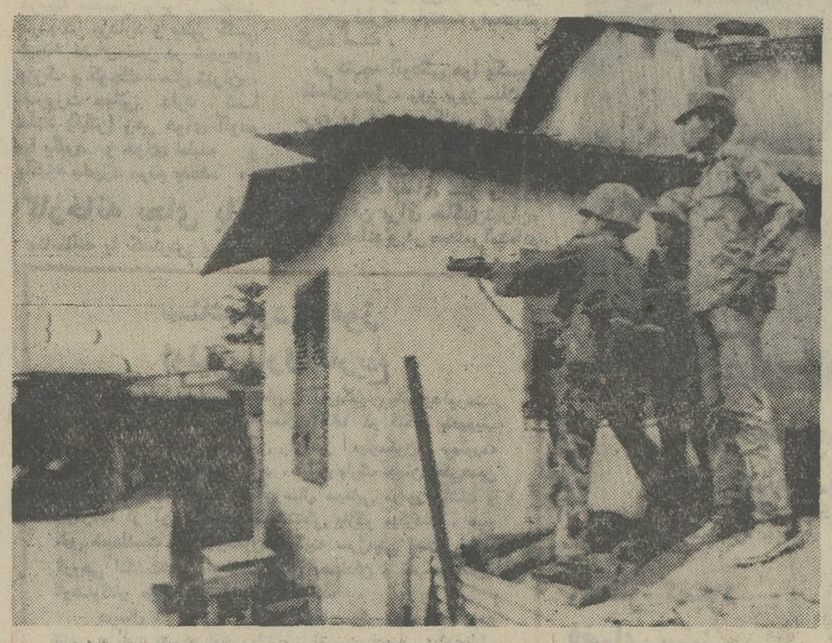

فراریان دونك‌ها

دراختیار نداشته ، نوه‌های خود را در دو سبد قرار داده و همانطور که در عکس دیده میشود پای پیاده‌آنها را به منطقه امن‌تری میبرد .

اینها گروهی از هزاران مردمی هستند که جنگ آنها را آواره‌کرده است . یک دهقان ویتنامی که برای فرار از منطقه جنگ هیچ وسیله‌ای عکس رادیوئی اطلاعات

جنگ خانه‌بخانه درویتنام

قسمت اعظم شهر«دونگ‌ها» در ویتنام جنوبی براثر جنگ‌ـ های شدید روزهای اخیر به ویرانه‌ای تبدیل شده که درآن جزاجساد متلاشی‌شده‌سربازان چیز دیگری بچشم نمیخورد . در قسمت باقیمانده این شهر جنگ خانه‌بخانه بین‌کمونیستها و سربازان ویتنام جنوبی‌بشدت هرچه تمامتر ادامه دارد . در عکس چند تفنگدار دریائی ویتنام جنوبی‌درحالیکه دربشت یک خانه سنگر گرفته‌اند وبا نارنجک‌انداز بسوی خانه‌مقابل که در اشغال کمونیستهااست شلیک میکنند دیده میشوند . عکس رادیوئی اطلاعات

مصر و اردن: شکاف تازه‌در دنیای عرب

ترجمه پرویز پرتو

تصمیم مصر به قطع رابطه سیاسی‌با اردن ملك حسین پادشاه اردن رابیش از هر زمان دیگر در تحت فشارسیاسی و اقتصادی قرار میدهد و موجب‌خواهد شد که چریکهای عرب و مخالفین ملك‌حسین که از زمان فعالیت شدید ارتش اردن برعلیه آنها به مخالفت و مبارزه با پادشاه اردن برخاسته‌اند به اقداماتی شدیدترعلیه ملك‌حسین‌ودولت او دست بزنند .

پس از افشاء طرح ملك‌حسین و دفاع سرسختانه ، پادشاه اردن از این طرح انتظار میرفت که کشور های عربی بخصوص مصر که بیش از هر کشور دیگر از جنك با اسرائیل زیان دیده است ،دست به اقدامات شدیدی علیه ملك حسین بزنند و طرح اوسرسختی را که درقبولاندن خواسته‌خویش نشان میداد با عکس‌العمل شدیدپاسخ گویند و شایعه اینکه ملك حسین مخفیانه با مقامات دولتی اسرائیل مذاکره کرده و در باره طرح صلحی که ارائه داده است با آنها به‌توافق‌رسیده است‌آتش خشم اعراب را دامن زد تا آنجا که مصر اعلام کرد ، روابط خود را با اردن قطع خواهد کرد و ممکن است به هراپیما های اردن هاشمی‌اجازه‌ندهد که از آسمان و فرودگاه های این کشور استفاده نمایند . مصر پس از اعلام این سیاست قهرآلود نسبت به اردن هاشمی از دیگر کشور های‌عربی خواست که در مبارزه با اردن و قطع رابطه با این کشور به آن تاسی‌جویند این‌اقدام مصر درست همزمان‌باتشکیل شورای ملی فلسطین در قاهره انجام گرفت و پیش بینی میشود که این سیاست در شورای ملی فلسطین که در قاهره تشکیل گردیده است بررسی شده و شورای ملی فلسطین بطوریقین راههای دیگری‌را برای مبارزه باوارد آوردن فشاری بیشتر باین کشور مورد مطالعه قرار خواهد داد باین ترتیب باردیگر شاهد خاورمیانه عربی که مدتی‌بود از آرامش نسبی برخوردار بود دچار تشنج و دو دستگی شد و بار دیگر اختلافاتی که در بین سران عرب پدید آمد ، موجب پیدایش تزلزل خاطر و هیجان در این ناحیه گردید . اردن از مدتها پیش در خاورمیانه عربی دراقلیت قرار داشته است و هدف انتقاد ها و اعتراضات دیگر کشور های عربی بوده است .

اقدامات پادشاه اردن در بوجودآوردن محیطی آرام برای رسیدن به توافق و صلح با اسرائیل و سرکوبی چریکها و تلاشی که‌این کشور به تنهائی‌وبدون مشورت با کشور های عربی دیگر برای حل مسئله فلسطین انجام داد هر کدام ، عاملی‌برای‌پیدایش اختلاف بین اردن و دیگر کشور های عربی ودوری و تنهائی این کشور از اعراب شد، سوریه و لیبی در ۱۹۷۰ روابط‌سیاسی خود را با اردن قطع کردند و در۱۹۷۱ بود که الجزیره با اردن قطع رابطه نمود .

اندکی بعد سوریه راه فرودگاهها و آسمان خود را بروی اردن بست ولیبی و کویت ازپرداخت کمکهای که بعنوان هزینه جنك علیه اسرائیل به اردن پرداخت میکردند خودداری نمودند و مرز های اردن و عراق بروی یکدیگر بسته شدند .

ضربه سخت

هر چند هر کدام از این اختلافات ضربه‌ای به کشور جنك دیده‌اردن‌وارد آورد ولی هیچکدام به سختی قطع رابطه با مصر برای اردن تمام‌نخواهد شد اقدام مصر موجب میشود که‌اردن در شرایط نامساعدی قرار گیرد و در محاصره اقتصادی و سیاسی درآید. مصر از دیگر کشور های عربی که هنوز با اردن روابط سیاسی خود را قطع نکرده‌اند از جمله‌عربستان سعودی و شیخ نشینها خواسته است که در تنبیه سیاسی اردن با آن کشورهمگام شوند و طرح ملك‌حسین‌راخطری برای کشور های عربی دانست سادات‌درنطقی که دراین باره ایراد کرد اشاره‌نمود که چریکهای فلسطین تنها نمایندگان مردم واقعی فلسطین هستند و باین ترتیب با تقویت و حمایت آشکار از چریکهای فلسطین آنها را در اقدامات برعلیه ملك‌حسین جری کرد.

تاکنون اقدامات ملك‌حسین در توجیه طرح صلح با اسرائیل بی نتیجه مانده و مخالفتها و اختلافهائی که در گذشته بین مصر و اردن بوجود آمده بود و با افشاء طرح ملك‌حسین ، به اوج‌خود رسید و به یك دشمنی و مبارزه علنی انجامید و اگر چند کشور باقی مانده عربی که هنوز با اردن ، روابط دوستانه‌ای دارند به‌خواست مصر جواب مثبت‌بدهند . اردن ، در وضعی‌نامساعد تراز هر زمان دیگری در میان دیگر کشور های عربی قرار خواهد گرفت و انتظار میرود که‌بادشمنی آشکار مصر برعلیه اردن چریکهای فلسطینی نیز به عملیات‌تعرضی بر علیه اردن‌دست‌بزنند باین ترتیب این بار این خود اعراب هستند که محیط خاورمیانه عربی رابه منطقه‌ای پر تشنج و ناآرام تبدیل می سازند .

از : یونایتدپرس

آنجلادیویس: عشق یا انگیزه سیاسی

از مطبوعات امریکا

ترجمه پرویز پرتو

سن‌خوزه ـ جمعه ۱۸ فروردین ـ امروز در جریان یك تیراندازی خونین وکم‌سابقه بدن «جیمز کار» یکی‌از انقلابیون سیاهپوست‌و هم‌زندانی جورج‌جکسون که‌ماجرای او اکنون«آنجلادیویس» دختر سیاهپوست‌معروف‌امریکائی رابه جنجالی‌ترین محاکمه تاریخ‌امریکا کشانده است هدف دهها گلوله قرار گرفت و سوراخ‌سوراخ شدو باین ترتیب مسئله «آنجلادیویس » باوجود تشدید ناگهانی‌جنك های ویتنام و ورود امریکا باین جنگها بار دیگر بصورت یکی از دو مسئله مهم روز مورد توجه مطبوعات و مردم جهان قرار گرفت .

بهمین مناسبت ماگزارش جالبی از محاکمه «انجلا ـ دیویس » و مسائل مهم مطروحه در پرونده او تهیه‌کردیم که در زیر بنظر خوانندگان میرسد.

***

چندروز است که محاکمه «آنجلا دیویس » زن سیاه ـ پوست و تحصیلکرده امریکائی در یکی از دادگاه‌های کالیفرنیا آغاز شده است این محاکمه توجه مردم امریکا و جهان بخصوص روزنامه نگاران رابه خودجلب کرده‌است . آنجلا ـ دیویس متهم است که درمارس ۱۹۷۰ هنگامی که « جورج ـ جاکسون » یکی از رهبران سیاهپوستان افراطی در دادگاه محاکمه میشده باکمك برادر جانسون برای خلاصی و فرارو توطئه‌ای فراهم آورده است . «آنجلا دیویس » متهم است که در مارس ۱۹۷۰ چندطپانچه در دادگاه در اختیار جاکسون قرار داده است و او سه‌طپانچه رابه سه نفر از سیاهپوستان که با او محاکمه میشده‌اند داده و آنها با استفاده از این سلاح و تیراندازی به پلیس میخواستند از دادگاه بگریزند در جدالی که‌آنروز بین‌جاکسون و ماموربن محافظ او و افراد پلیس درگرفت پنج نفر کشته شدند یکی از مقتولین برادر جوان جاکسون و دیگری‌قاضی دادگاه بنام « هارولد هلی » بوده‌است .«انجلا دیویس»متهم است که در گیرودارتیراندازی ونبرد با اسلحه بین جاکسون و یارانش و ماموربن پلیس می خواسته است با استفاده ازیك طپانچه قاضی دادگاه رابعنوان گروگان‌باخود از دادگاه‌بیرون برده و بربایند.

در واقعه خونین دادگاهی که میخواست جاکسون رامحاکمه کند، جاکسون موفق به‌فرار نشد . افراد پلیس‌نتوانستندمانع فرار او شوند و او را بزندان بازگردانند . جاکسون که یك جوان سیاهپوست وابسته به فرقه های افراطی بود مدتی طولانی از عمر خود رادرزندان گذرانده بود و بعلت تظاهرات و ایجاد جنجال و نزاع با پلیس بار ها بازداشت شده بود.

جاکسون پس از واقعه خونین دادگاه که در آن قاضی‌دادگاه جان‌باخت به زندان بازگشت داده شد. او در زندان کتابی نوشت که حاوی مقداری ازنامه های‌زندانیان‌به‌اقوام‌ودوستانشان بود این کتاب جنجال بزرگی در امریکا برانگیخت چون در آن خشونت ماموربن زندان نسبت به زندانیان و بخصوص سیاهپوستان بازگو شده بود براثر انتشار این کتاب‌درمدتی کوتاه نام «جاکسون » بسر زبانها افتاد و او شهرتی فراوان یافت . ولی جاکسون چندان باقی نماند تا ازاین شهرت بهره‌مند شود او چند ماه پس از واقعه خونین دادگاه درتلاش دیگری که برای گریز از زندان کرد بقتل رسید . در مدتی که «جاکسون » در زندان بودو بعد از مرك او سیاهپوستان افراطی‌و مطبوعات از «آنجلا دیویس » بتی مبارز ساخته بودند واو بعنوان سمبل مبارزین سیاهپوست امریکا معرفی شده بود. سیاه‌پوستان تلاش‌اورابرای آزادی«جاکسون» از زندان یك عمل قهرمانی می دانند و همین موجب شد که نام « آنجلا دیویس » در مطبوعات سرتاسر جهان چاپ شودو شهرتی بدست آورد . مقامات امنیتی امریکا که پس ازواقعه‌خونین‌دادگاه«جاکسون» «آنجلادیویس » را دستگیر کرده بودند مقدمات محاکمه او را به اتهام حمل غیرقانونی اسلحه ، برهم ریختن نظم دادگاه ، شرکت در قتل ، تحریك برادر جاکسون به‌حمل اسلحه و استفاده از آن و تلاش برای گریز زندانیان و همچنین تصمیم به ربودن‌قاضی دادگاه فراهم می‌آوردند و در این مدت همراه و درجوار اقدامات مقامات امنیتی امریکا سیاهپوستان امریکائی که اسلحه برباید تا او را برای تامین آزادی «جاکسون» گروگان‌بگیرد .

تصویر آنجلا

دادستان تا آنجا که قدرت‌داشت سعی کرد تصویری را که افکار عمومی‌امریکاوسیاه پوستان این کشور بعنوان یک مبارز سیاسی از آنجلا دیویس ترسیم کرده‌بودند پاک کند .

اوآنجلادیویس رابخود خواهی مفرط متهم کرد وگفتکه برای رسیدن بمقصود خود که همان آزادی جاکسون بوده است برادر جاکسون را که یک جوان نابالغ بوده است قربانی کرده است .

«آنجلادیویس»در جواب‌دادستان اعلام کرد که فقط بقصد آزادی جاکسون که یك مبارز سیاه ـ پوست بوده است تلاش کرده است ، او گفت‌جاکسون را به مثل تمام مبارزین‌راه آزادی دوست داشته‌است و سعی کردکه همچنان بعنوان یک مبارز سیاسی باقی بماند. برای آنجلادیویس که پیش از دستگیر شدن و بوجود جاکسون در دانشکده کالیفرنیا به تدریس فلسفه اشتغال داشته است مهم است که همچنان‌بصورت یک مبارز در دادگاه باقی بماند و محاکمه شود و برای حفظ این موقعیت خود تلاش میکند.

یکی از شهود دادستان دراین دادگاه زنی بنام «ماریا گرهام» است که با قاضی دادگاه و دو زن دیگردرآغازنبرد و تیراندازی‌بین سیاه‌پوستان‌زندانی وافرادپلیس گرفتارجاکسون‌ویارانش‌شده‌بودند شهادت داد که قاضی دادگاه هنگامیکه درکنار آنها بوده است وبواسطه پیش آمدن آن واقعه در دادگاه اظهار تاسف میکرده است کشته شده است شاهد که خود درتیراندازی دادگاه‌مجروح شده و مدتی در بیمارستان بوده است او نگفت که چه کسی قاضی را کشته است و فقط اشاره کرد که گلوله‌ای به سر قاضی اصابت کرد و او را به قتل رسانده است. وی شهادت داد هنگامیکه سیاه ـ پوستان قاضی و او و دو زن دیگر را محاصره کرده بودند افراد پلیس را تهدید کردند که اگر مانع آزادی آنها شوند قاضی را خواهند کشت اشاره به این تهدید مستقیم‌برای «آنجلادیویس» امریکائی باتوجه و دقت کامل محاکمات این زن تحصیلکرده سیاهپوست را که به اتهام جرائم‌بزرك و خطرناکی‌محاکمه میشود تعقیب مینمایند ولی در اولین‌روزدادگاه دادستان‌ایالتی، «هاریس» که بنمایندگی ازطرف مردم«آنجلادیویس»رابه محاکمه کشیده است ، «آنجلادیویس» را بر خلاف انتظار و تصور همگی بعنوان یک مبارز سیاسی معرفی نکرد .

«هاریس» در ادعانامه‌خودبر علیه «آنجلادیویس» گفت که «آنجلا ـ دیویس» یک زن معمولی است . برای آنچه کرده انگیزه‌ای غیراز یک عشق آتشین نداشته است و در دنباله ادعانامه خود گفت که «آنجلادیویس» دلباخته جاکسون بوده است و عشقی آتشین باو داشته است و برای رسیدن به جاکسون میخواسته است او را فراری دهد .

برای این منظور برادر جاکسون را فریب داده و او را تشویق کرده است که با استفاده ازسلاح کمری نظم دادگاه را برهم بزند، به پلیس تیراندازی کند وجاکسون را فراری دهد

آنجلا دیویس همچنین خواسته است که قاضی دادگاه را با تهدید بار ها بازداشت شده بود. جاکسون پس از واقعه خونین دادگاه که در آن قاضی‌دادگاه جان‌باخت به زندان بازگشت داده شد. او در زندان کتابی نوشت که حاوی مقداری ازنامه های‌زندانیان‌به‌اقوام‌ودوستانشان بود این کتاب جنجال بزرگی در امریکا برانگیخت چون در آن خشونت ماموربن زندان نسبت به زندانیان و بخصوص سیاهپوستان بازگو شده بود براثر انتشار این کتاب‌درمدتی کوتاه نام «جاکسون » بسر زبانها افتاد و او شهرتی فراوان یافت . ولی جاکسون چندان باقی نماند تا ازاین شهرت بهره‌مند شود او چند ماه پس از واقعه خونین دادگاه درتلاش دیگری که برای گریز از زندان کرد بقتل رسید . در مدتی که «جاکسون » در زندان بودو بعد از مرك او سیاهپوستان افراطی‌و مطبوعات از «آنجلا دیویس » بتی مبارز ساخته بودند واو بعنوان سمبل مبارزین سیاهپوست امریکا معرفی شده بود. سیاه‌پوستان تلاش‌اورابرای آزادی«جاکسون» از زندان یك عمل قهرمانی می دانند و همین موجب شد که نام « آنجلا دیویس » در مطبوعات سرتاسر جهان چاپ شودو شهرتی بدست آورد . مقامات امنیتی امریکا که پس ازواقعه‌خونین‌دادگاه«جاکسون» «آنجلادیویس » را دستگیر کرده بودند مقدمات محاکمه او را به اتهام حمل غیرقانونی اسلحه ، برهم ریختن نظم دادگاه ، شرکت در قتل ، تحریك برادر جاکسون به‌حمل اسلحه و استفاده از آن و تلاش برای گریز زندانیان و همچنین تصمیم به ربودن‌قاضی دادگاه فراهم می‌آوردند و در این مدت همراه و درجوار اقدامات مقامات امنیتی امریکا سیاهپوستان امریکائی که

در دادگاه

این عکس دیشب از شهرستن خوزه» در ایالت کالیفرنیای امریکا به تهران مخابره شد و در آن آنجلا دیویس دختر سیاهپوست معروف در دادگاه هنگام مشورت با وکیل مدافع خود دیده میشود .

عکس رادیوئی اطلاعات

امریکائی باتوجه و دقت کامل محاکمات این زن تحصیلکرده سیاهپوست را که به اتهام جرائم‌بزرك و خطرناکی‌محاکمه میشود تعقیب مینمایند ولی در اولین‌روزدادگاه دادستان‌ایالتی، «هاریس» که بنمایندگی ازطرف مردم«آنجلادیویس»رابه محاکمه کشیده است ، «آنجلادیویس» را بر خلاف انتظار و تصور همگی بعنوان یک مبارز سیاسی معرفی نکرد .

«هاریس» در ادعانامه‌خودبر علیه «آنجلادیویس» گفت که «آنجلا ـ دیویس» یک زن معمولی است . برای آنچه کرده انگیزه‌ای غیراز یک عشق آتشین نداشته است و در دنباله ادعانامه خود گفت که «آنجلادیویس» دلباخته جاکسون بوده است و عشقی آتشین باو داشته است و برای رسیدن به جاکسون میخواسته است او را فراری دهد .

برای این منظور برادر جاکسون را فریب داده و او را تشویق کرده است که با استفاده ازسلاح کمری نظم دادگاه را برهم بزند، به پلیس تیراندازی کند وجاکسون را فراری دهد

آنجلا دیویس همچنین خواسته است که قاضی دادگاه را با تهدید

گران تمام میشود چه مینماید سیاهپوستان از قبل تصمیم به قتل قاضی داشته‌اندودادستان‌میتواند از این شهادت به این نحو سود برد و نتیجه بگیرد که «آنجلا ـ دیویس» و یارانش از قبل تصمیم داشته‌اند که اگر کسی مانع خروجشان شد ، قاضی رابکشند.

محاکمه «آنجلا دیویس» همچنان ادامه دارد و پیش بینی میشودکه روز های زیادی تاپایان این‌محاکمه باقی باشد . دستگاه قضائی‌ایالت کالیفرنیا سعی‌میکند در این‌محاکمه خود را از اتهام نژاد پرستی مبری کندوچنین بنماید که‌هیچگونه تاثیری سیاهپوست بودن «آنجلا ـ دیویس» واقدامات‌وافکارسیاسی او در نحوه محاکمه ندارد . ولی بسیاری ازآمریکائی ها عقیده‌دارند که این یک محاکمه معمولی‌نیست و عوامل فراوانی در بوجود آمدن آن تاثیر گذارده‌اند .

البته هنوز هیچگونه دلیلی بر اینکه با «آنجلا دیویس» بصورت یک متهم عادی رفتار نشود وجود ندارد ولی در حقیقت در محاکمه «آنجلا دیویس» دستگاه قضائی آمریکا نیز به‌محاکمه کشیده شده است .

و نحوه اجرای عدالت در مورد این زن زیر نظر گرفته شده و بررسی میشود . چون محبوبیت آنجلازیاد است و در عوض مقابل او افراطیون متمایل براست قرار دارند باین ترتیب این‌تنها «آنجلا ـ دیویس» نیست که در دادگاه کالیفرنیا به محاکمه کشیده‌میشود بلکه جدالی است که بین‌افراطیون متمایل براست و افراطیون چپ ، سیاهپوستان وسفید پوستان در گیر شده است و شاید بهمین علت باشد که دادستان سعی مینماید بکلی‌آن انگیزه هائی‌راکه‌تاکنون باورمیشدموجب تحرك‌واقدامات «آنجلادیویس» بوده است از بین ببرد و او را از یک فرشته‌مبارز سیاه پوست به یک مجرم واقعی که تنها برای تمایلات و ارضاء هوی و هوس خود دست بجنایت آلوده است تغییر شکل دهد .

در هر صورت آینده نشان‌خواهد داد که آنجلادیویس‌چه سرنوشتی خواهد یافت و عدالت آمریکائی در این میان چه نقشی‌راایفاخواهد کرد .

بخاطر اثرم با شاگردم نمی جنگم

بیژن مفید

آسید کاظم نمایشنامه‌ای که هم‌اکنون در تالار۲۵ شهریور روی صحنه آمده است بعد بوجود آمدن حرف ها و نتیجه گیریهای مختلف شد از جمله‌اینکه نویسنده این نمایشنامه که ادعا کرده بود این اثر متعلق باوست اثر را بروی صحنه اورد .

بیژن مفید در این باره میگوید :

سید کاظم را حدود نه شب باجرا درآوردم که‌همین هنرپیشه و کارگردان موفق امروز جزو بازیگران آن بودو امروز با استفاده از همان‌متن‌ترین هاو اجراء کار را بروی سن برده است ،البته این‌از نظر من‌زیاد کاریا ارزشی نیست که بخواهم با آکتوری که خودم‌تربیتش کردم دربیافتم ولی این درست نیست هرکسی بیاید واز کار دیگران استفاده و بهره‌برداری کند.

هنگامیکه من با گروه خودم کار میکردم سیستمی داشتم که آنرا همیشه حفظ کرده‌ام ، من آکتور هائی را تربیت میکردم که قبلا هیچ نوع بازی نداشته باشند تابایك برنامه ریزی صحیح کار را شروع و ادامه بدهند. این بازیگران راسه سال تربیت می کردم وقصدم‌فقط‌این بود دربرنامه هائی از آنها کارگرفته شود که نتیجه کار گروهی خودمان باشد ، شهر قصه یکی از این کار ها بود . سید کاظم رامن در تمرین هاودیالوك های‌لحظه‌ای این هنرپیشه های تازه کار پروراندم ،بدین ترتیب که بیکی گفتم تو سیدقهوه‌چی هستی و یك پایت شل است ودارای کمپلکس های مختلفی هستی و چنین و چنان واکنشهائی داری و اودر این‌دل فرو میرفت ، احساس میکرد رپرایش قابل لمس و آشنا بود باین ترتیب تا بمرحله اجرا درآمدن داستان این آدم یك شخصیت بی‌برو برگرد در می‌آمد ، آدمی که اگر سیلی بگوشش میزدی دارای همان‌عکس‌العملی بود که باید سیدقهوه‌چی درواکنش خود نشان میداد ، قضیه نمیتوانست دوگونه باشد ،باین‌ترتیب شخصیت مثلا سید کاظم روشن میشد، دراین نمایش‌وتئاتر های دیگر غیراز عوامل بدنی تمرین های گوناگون رقص ومثلا ازطناب بالارفتن اعمال میشد قهوه‌خانه من مثلا در شب یکشنبه رمضان سال ۱۳۰۲ بودو من باچهار عامل زمان ـ‌مکان، قهرمان و شخصیت هریك از کاراکترها را میساختم . برخورد های من در آسید کاظم جای بخصوصی داشت که مخصوص به خودش بود و باتمرین های زیاد ما آنرا آماده کردیم .

باین ترتیب تقریبا شاهکار خلق میشد و من فقط اسکلت های معمولی را به آنها یعنی کاراکترها میدادم، البته من کار های‌درخشان‌دیگری داشتم ولی‌وقتی‌مشاهده کردم آنها برنامه هائی خاص خود را دارند و میخواهند استقلال طلب بمعنی‌توجیه شده خود باشند ادامه‌همکاری را غیر ممکن دیدم و یا شاید آنها مرا ترك کردند ، شهر قصه بمن فهماند که امثال این هنرمندان که من ساخته بودمشان پاسدار هیچگونه محبتی نیستند .

عکس‌العمل مردم

بیژن مفید در زمینه اینکه چرا در باره این‌نمایش (آسید کاظم) سکوت کرده است میگوید:

این وظیفه من نیست که‌در مقام قهرمان بازی و دوئل با آدمی که پیس‌مرا سرفت کرده دربیایم و مثلا حرفم‌را بزنم، صدهانفر از مردم و دوستان خود من‌این نمایش راباجرای من دیده‌اند و همگی کارم راپسندیده‌اند حالا اینها هستند که باید معترض باشند من برای خودم که پیس نمی نویسم ، من‌ازاجرا های خودم عکس دارم که‌اگر بخواهید انرا برای چاپ میدهم و حالا که مردم مهر سکوت برلب زده‌اند من چه‌عکس‌العملی میتوانم داشته باشم ؟از روی‌شهر قصه من بسیار برداشت وحتی نوعی دزدی‌شده است!وحالاهم متن‌نمایش مرابرداشته‌اند وبانام آقای آکتوروشاگرد قبلی من‌روی سن آورده‌اند، حتی خودآقای جوانمرد هم این‌موضوع را می داند. پس بنابراین من چه حرفی دارم در این باره بزنم ؟

من آسید کاظم را هفت شب در خانه شماره ۳ پیشاهنگی اجرا کردم، درراهی که‌داشت شکوفا میشد ،و یکشب هم‌درانجمن روشنیزگان وبانوان اجرا شد سوبعد که‌اکتورها متفرق‌شدند خوب طبیعتا مقداری از نسخه های نمایش دست آنها ماند و من یکباره متوجه شدم که‌این نمایش توسط یکی ازآکتور های من بروی‌صحنه آمده‌است باسم ایشان بعنوان نویسنده و کارگردان.

شاید این تنها مزد گرانبهای زحمتی بود که من‌برای آکتور هایم کشیدم وحالا خودم‌ترجیح داده‌ام که‌سکوت کنم ، چون گویا در تئاتر ، سکوت بهترین کار ممکن برای فراموشی آزار مردمان است، حالا هر قضاوتی که دارید خودتان بکنید . من بهره‌ام از تئاتر خاموشی بود که خاموش شدم بگذارید دیگران با آثار سرقت شده کار مرا دنبال کنند ، شاید تئاتر بهتری بوجود آید!

مشکل آسید کاظم

کارگردان «آسید کاظم» کیست؟

آسیدکاظم که شاید از موفق‌ترین آثار نمایشی سال قبل بود . اینک دوباره روی صحنه تئاتر ۲۵ شهریور آمده است. با اینکه درباره این نمایش به تفصیل سخن رانده‌ایم اینک فرصتی است که یکبار دیگر بعلت نمایش مجدد آن‌گفتگوئی با کارگردان نمایش «محموداستاد محمد» داشته باشیم خاصه که اکنون شایعاتی درباره نوشتن و کارگردانی این‌نمایشنامه برزبانها است . گروهی آنرا نوشته واثر مفید میدانند وزمانی آقای «هوشنگ توزیع» کارگردانی آنرا مدعی میشود بهرحال برای روشن شدن این قضیه بابیژن مفید واستاد محمد گفتگو داشته‌ایم . اینك گفتگوئی با استاد محمد:

صحنه‌ای از نمایشنامه آسید کاظم

استاد محمد: مدتی در تئاتر فعالیت داشتم و بعد وقفه‌ای دراین کارافتاد ، دیوار ژان‌پل‌سارتر را نمایشنامه کردم بعد رفتم اداره تئاتر باهنرآموز و چندتن دیگر کار کردم ، هنرآموز برای من‌یک نیروی خوب بود که بتوانم به‌تئاتر برگردم‌بعلاوه‌به‌چند جوان‌برخوردم که عاشق تئاتر بودند و میخواستند کار بکنند باهمین‌بچه‌ها گروه‌«تئاتر دیگر» را تشکیل دادیم دوسه ماه آموزشهای اولیه تئاتر را کار کردیم بعد خواستیم که نمایش‌کار کنیم. نمایش اول ودوم ما بثمر نرسید وجای تعجب هم نیست ، ناکام ماندیم. نمایش سوم ماآسید کاظم بود واین بدلیل نزدیک بودن بچه‌ها به آدمهای آسید کاظم‌بود وبخاطر همین اطمینان بود که موفقیت اجرا را غیر ممکن نمی‌دانستیم. یعنی اینکه‌ این‌گروه می‌دانستم که نمی‌شود نمایشی از «ایبسن» روی صحنه اورد چراکه فضا برای بازیگران غیر ملموس است .

سئوال ـ چطور شد که بفکر نوشتن آسیدکاظم افتادی و اصولا داستان آسید کاظم فکر خودتونوست یا اینکه کار دیگری چرا که در بروشور آورده‌ای با استفاده‌ازفکر و کار تجربی بیژن مفید. بد نیست اشاره‌ای باین قضایا بکنی.

استاد محمد : پیش از این ما گروه آتلیه تئاتر را تشکیل‌دادیم، همان گروهی که با بیژن مفیدشهر قصه را بوجود اورد . توی همین آتلیه تئاتر وبچه‌های صمیمی آن بود که با سرپرستی بیژن مفید و دخالتش «اتودی» داشتیم که‌ریشه همین آسیدکاظم است، یعنی اینکه فکری را که خودمان باز بکمک و رهبری مفید بوجود آورده بودیم بدون اینکه نوشته‌بشود مدت خیلی کمی تمرین کردم‌وبعدهم بنتیجه‌ای نرسیدیم. در گروه تئاتر دیگر که گروهی است با زیربنای همان گروه آتلیه تئاتر، با این تفاوت که توی این گروهمن خواسته‌ام عامل مخربی برای گروه خودمان‌بسازیم چون فکر آسیدکاظم‌را متعلق‌بگروه آتلیه تئاتر می‌دانستم ، نه بیژن مفید، این فکر را سپردم به این گروه و خواستم که پیس را این گروه بسازند. درنتیجه خودم آنرا نوشتم وتوی این عالم بیکاری‌تئاتر موفق شدیم، به ایس معنی که موفقیت آسید کاظم برای من مهم است فکر می‌کنم نمی‌باستی اینقدر موفق می‌شدچرا که اگر یک زمینه خیلی معمولی درتئاتر امروز ایران وجود داشت قول می‌دهم آسیدکاظم باین‌موفقیت نمی‌رسید.

ـ دلیل بهم خوردن گروه آتلیه تئاتر چی‌بود؟

استاد محمد ـ مفید با تنی چند از دوستان یک گروه تئاتری‌بوجود آورد که باهم زندگی می‌کردیم و تئاتر می‌آموختیم قصد ما گل‌کردن ومشهور شدن نبود ونیز پولدار شدن رابوسیله تئاتر گناه‌میدانستیم شب وروزکار ماتئاتر بود و شهر قصه را سه‌سال‌ تمرین کردیم با زبانی‌بهتر‌باید بگویم با شهر قصه سه سال زندگی کردیم نمی‌دانم چه‌باعث شدکه او خواست خودرا بالا بکشدو ببرددر ردیف نام‌آوران تئاتر ونمایش را ببرد به جشن هنر، که از همین‌جا گروه متزلزل شد ، زندگی صمیمی گسسد نمایش در جشن‌هنر که بابمبه وچهچه روبرو شد و بعد سه ماه درتهران نمایشش دادیم و بعد از سه ماه اصولی که گروه صمیمی ما رابرپا کرده بود وخط‌مشی‌ما بود بوسیله دوست وراهنمای منفی شد واین تا حدی بود که زندگی خصوصی اوهم تغییرکردو از بی‌نیازی‌محض بجائی رسید که چاره‌ای نداشت جزوابسته‌شدن،ووقتی‌پای‌وابستگی پیش‌آمد روابط بهم خورد رفیق وراهنما جای خودش را داد به رئیس و مدیر گروه و باین نتیجه رسیدیم کما بیژن مفید غیر وابسته وگزنده را قبول کردیم . دلیلی ندارد‌بیژن‌مفیدوابسته‌ورام‌اهم‌قبول کنیم . . . که جدا شدیم .

ـ آسیدکاظم، فضای قضیه ، آدمها، نهایت و هدف اصلی تمثیل هایی که بکارگرفته شده برای‌القای مفاهیم سئوالهایی هستند در ذهن من که خوبست‌به‌آنها اشاره بکنی.

استاد محمد ـ من روی این‌جمله که البته از خودم نیست تاکیددارم که تئاتری ساخته بشود ،تئاتری نمایش داده شود که با تماشاچی پیوندهای ذهنی داشته باشند و گاهی تماشاچی‌خودش را درغالب یکی از پرسناژها ببیند، دوگونه میشود عمل‌کردیکی اینکه تماشاچی رابه تئاتر ، یکشانیم کار دوم‌اینکه به نوعی باتماشاچی حرف بزنیم که بتوانیم بر آنها تاثیر بگذاریم در نتیجه این فکر را توی نوشتن نمایشنامه‌آسید کاظم صددرصد رعایت کردم، از زبانی استفاده کردم که تماشاچی تهرانی باآن آشناست واز تمثیل هایی استفاده کردم‌که تماشاچی را جلب کند و درکل به تماشاچی‌یک چیز خیلی عادی نشان داده‌اولی کار من هم این بود که در پشت این عادی بودن خواسته‌های‌خودم را وآنچه راکه لازم میدانستم‌گفته بشود، بگنجانم، وبعید نیست که از ترنابازی استفاده کرده‌ام چون ترنا سنتی است خیلی آشنا ولی روبه‌زوال وبازآمدم در ترنا‌اتفاقات درامانیک را گنجاندم چون باترنا زمینه‌ای ساخته شدکه راه می‌دهد آن اتفاقات بنحو درخشانی جلوه کنند.

در مورد آدمها که اشاره کردی باآنها روزانه‌سروکار داریم ،دچار یکنوع دورویی فرصت‌طلبی برای نفع شخصی هستند و برروییم عاطفه‌شان‌از دست‌رفته وبه‌اصالت، سنتها، بواقعیت زندگی خودشان هم بی‌اعتقاد شده‌اند .

آسید کاظم حالت یک ناجی را دارد شاید قبل از زندان رفتنش بیشتر رهبر بود ولی‌در فاصله این هفت سالی که گذشته این رهبر وجهه خودش را از دست داده‌و از طرف مردم یکنوع وازدگی‌نسبت به رهبر بودنش بوجود آمده و چون این وازدگی باعث یک ذلت عمومی‌شده رهبردر برگشتش‌بیشتر که این ناجی وقتی بامردم روبرو می‌شود ترجیح میدهد که همچنان آنها را بحال خودشان بگذارد و فقط خودش را کناربکسد و یکی از کثیف‌ترینشان را به رهبری دیگران بگمارد.

اسکوئی از تئاتر حرف میزند

تئاتر چاره‌ناپذیر ما

آشنائی :

من ۳۱ سال است که‌در کارتئاتر هستم و دقیقه‌ای هم از آن‌منفك نبوده‌ام‌شاید تنها فردی هستم که از ۱۷ سالگی در تئاتر بوده‌ام از هنرستان هنرپیشگی تهران شروع کرده‌امو دردانشکده مسکو تحصیلاتم را به‌پایان رسانده‌ام از نظر عملی با نمایشنامه عبرت مردم شروع کردم تا این که «شب بحرانی» لوتوفسکی را در مسکو کارگردانی کردم و طی این سی و یکسال با هنرپیشه یا کارگ دار بوده‌ام . فعالیت های گروه ما توانایی تبلیغ نداشت‌ولی قطع هم نشده است‌از۱۳۳۷ که‌هنرکده آناهیتاراتاسیس کردم تا امروز فعالیت های گروه ما ادامه دارد

مصطفی اسکوئی

چرا تآتر نداریم

در روزنامه اطلاعات سال گذشته باسرشناس ترین آدمهای تئاتر ایران مصاحبه کرده‌اند و همه گفتند ما تئاتر نداریم عده‌ای نداشتن ساختمان را بهانه کردند گروهی فقدان‌نمایشنامه نویس و اکثر آنها نداشتن تماشاچی را مورد نظر قرار دادند اما همه آنها بطور ضمنی اظهار داشته‌اند که در بیست سال پیش کیفیت تئاتر بهتربوده است . این سئوال پیش می آید که آیا سالن تئاتر بیست و پنج سال‌پیش ما خراب‌شده ؟ یا نمایشنامه نویسهامان کشته شده‌اند ؟ یا تماشاچیان ما سطح سوادشان پائینتر آمده است جواب همه این سئوالها منفی است و مسئله کاملا برعکس است ولی در نسبت گذاری‌میان اینها می بینیم سابقا ما هنرپیشه کم داشتیم ولی هنرپیشه هایمان خوب بوده‌اند . اما الان هنرپیشه زیاد داریم ولی هنرپیشه خوب نداریم کارگردان قبلا نداشتیم ولی تعداد کارگردانان‌فعلی مساویست با مجموع نویسندگان‌باضافه هنرپیشگان. مشکل دیگر ما اینست که در گذشته نه تنها دولت ها به تئاتر کمك نمی کردند بلکه‌با عوارض‌سنگین شهرداری و مالیات سایر محدودیت ها جلوی تئاتر را می گرفتند در حالی که امروزه همه اینها برعکس شده است .

مشکل تماشاچی واقعی

پیش بینی می کنم که اولا با تمام استعداد های عظیمی که وجود دارد ما الان ده نفر را نداریم که پرورش آنچنانی داشته باشند که در تالار ۲۵ شهریور کاری همسطح افق جهانی‌تئاتر عرضه کنند حالا این سئوال پیش میاید که آیا تماشاچی واقعی داریم یا خیر ؟

من برای اثبات اینکه تماشاچی‌به حد نهایت داریم میگویم که اگر در یك تالار را بدون اجرای‌نمایش فقط بعنوان موزه‌بازکنندوسال‌مردم مملکت ما با خریدن بلیط می روند که دروئش را تماشا کنند در حالی که نمایش های اولیه را در این تالار می گذراند این علاقمندی را بحساب خود می گذارند و در نتیجه وقتی که استقبال متقابلا ارضائی‌شود تماشاچی دچارسرخوردگی میشود و در ٤ سال بعد دوباره نوحه‌سرایی شروع میشود که ماتماشاچی نداریم . در گذشته هم عین این امر در تئاتر ۲۵ شهریور اتفاق افتاد وقتی اداره تئاتر افراد گروه آناهیتا را به تئاتر ۲۵ شهریور برد نمایشنامه ها با استقبال شدید ، مواجه شد وکسانی که تماشاچی ها را میدیدند این‌استقبال را بحساب تئاتر گذاشتند در حالی که مسئله فالی کف سالن ودکوراسیون بود که تماشاچی جلب می کرد .حالا پس از ۵ سال‌که کادر تئاتر۲۵شهریور ده برابر شده این تالار سه ماه تابستان ویك‌ماه محرم تعطیل است و بقیه‌اوقات هم سالن به این کوچکی همیشه‌خالیست و اما چه‌باید کرد؟ اولا در موردبسامان رساندن تئاتر که خود سرنوشتش بستگی کامل به تمام سازمانهای ما دارد باید تبعیضهارا ازمیان‌برداریم.یعنی دو گروه دولتی داریم یك گروه هنر ملی و یکی کارگاه نمایش هنر ملی ماهیانه ۵ هزار تومان بعنوان گروه مستمری میگیردو اکثر افرادش کارمند اداره تئاتر هستند که حقوق دارند ودو محل رایگان در اختیار دارند مقابل این گروه گروه آناهیتاست هیچ کمکی دریافت نمی کند و افراد گروه ماهیانه ۵۰ تومان‌برای محل تمرین‌خودپرداخت می کنند . پول و ساختمان تئاتر به وجود نمی آورد بابودجه اسفالت تهران تاکرج منوان۵۰ ساختمان خوب‌تئاتری ساخت ولی با همه‌ی این پول نمی‌شود آنا یك هنرمند تئاتر بوجود آورد. سازمان رادیو تلویزیون ملی ایران به عنوان فعالترین دستگاه و زنده‌ترین آنها بودجه‌ای برای هنر گذاشته ولی این بودجه به وسیله کاغذ بازهای‌اداره میشود که هیچ‌نتیجه‌ای‌عاید این‌دستگاه نمی‌کند برای‌صرف این بودجه‌ازجملات و عناوین به اصطلاح هنری‌جهان‌استفاده شده خود کلمه کارگاه نمایش امروز یك کلمه‌مترقی‌دنیای‌تئاتر است کارگاه کنند محققین این کارگاه ها همه های هنری دنیا را چه کسانی اداره‌می کسانی هستند که عموما کار های‌تئاتری دنیا را می شناسند و آنها در کارگاه تجربه می کنند در صورتی که در کارگاه ما عده‌ای از جوانها که نمی گویم بی‌استعداد چون اکثرا شاگردمن بوده‌اندعده‌ای‌جوان‌بی‌تجربه مدرسه‌ندیده و یا تازه از مدرسه درآمده مشغول تحقیق هستند ـ تحقیق در مورد چی ؟ آیا سرطان را که در دنیا دارد با بودجه های متناسبی مورد تحقیق قرار می گیردمی‌توان بدون‌آگاهی‌آکادمیك به نتیجه رساند . بهرحال تنها راه به سامان رساندن تئاتر ما درشرایط‌حاضر تربیت کادر آگاه تئاتری است .

LOS DIABLOS DEL BOMBO
گاوبوهای آرژانتینی «لوس دیابولوس دل بمبو» زیربام هتل اینترکنتیناتال
مونارك روم MONARCH ROOM
شمارا باصدای سازهای مخصوص خود افسون میکنند .
ساعت ۱۰½ بعدازظهر. شام ازساعت ۸ بعدازظهر
مشروب قبل از شام و بعدازشام را میتوانید درمونارك‌لانج میل‌کنید .
HOTEL INTER-CONTINENTAL TEHRAN خیابان ایران‌نوین

برنامه شبکه تلویزیوز

امشب

۱۰ـ۱۷ اسلاید و موزیک
۱۷٫۳۰ سلام شاهنشاهی واعلام برنامه
۱۷٫۳۱ تدریس زبان انگلیسی
۱۸٫۰۰ کودکان
۱۸٫٤٥ اخبار شبکه
۱۹٫۰٥ جوانان
۱۹٫۵۰ افسونگر
۲۰٫۳۰ مشروح اخبار همراه با فیلم های خبری
۲۱٫۰۵ موسیقی ایرانی
۲۱٫۳۵ روز های زندگی
۲۲٫۳۵ هفت شهر عشق
۲۳٫۰۰ آخرین اخبار

نیمروز فردا

۱۲ـ٤٥ اسلاید و موزیک
۱۲ـ۵۸ سلام شاهنشاهی و
۱۳ـ۰۰ اخبار
۱۰ـ۱۳ کارگر
۱۳ـ۳۵ سیمای شجاعان
۱٤ـ۳۰ اخبار

برنامه تلویزیون آموزشی

امشب

۱۵ـ۱۹ اسلاید و موزیک
۱۹٫۳۰ سلام شاهنشاهی و اعلام برنامه
۱۹٫۳٤ اخبار
۱۹٫٤٥ روکامبول
۱۹٫۵۵ فیلم کمدی کلاسیک
۲۰٫۱۳ ایران زمین
۲۰٫٤۰ کارآگاه‌میگره
۲۱٫۰۲ مسابقه جایزه بزرگ
۲۱٫۳۰ اخبار برنامه دوم
۲۲ـ۰۰ موسیقی ایرانی
۲۲٫۳۰ فیلم سینمائی

برنامه تلویزیون آموزشی

امشب

۱۷٫۰۰ کوچه سسامی
۱۷ـ۵۵ برنامه آگهی
۱۸٫۰۰ اخبار
۱۸٫۱۰ دانیل‌بون
۱۹ـ۰۰ بیل‌آندرسن
۱۹ـ۲۵ بیل‌کازبی
۱۹٫۵۰ برنامه موسیقی
۲۰٫٤۰ آیرنساید
۲۲ـ۲۰ برنامه آگهی
۲۲٫۲۵ نمایش امشب

نیمروز فردا

۹ـ۰۰ برنامه سیرک
۱۱ـ۰۰ کوچه سسامی
۱۲ـ۰۰ دانیل‌بون
۱۳ـ۰۰ نمایش فیلم برای‌کودکان
۱٤ـ۰۰ برنامه مخصوص‌ورزشی
۱۵ـ۳۰ برنامه گلف

برنامه تلویزیون آمریکا

امشب

۱۷ـ۱۰ علوم تجربی دوره راهنمائی
۱۷ـ۳۰ ریاضی سال‌اول
۱۷ـ۵۰ طبیعی یک و دو
۱۸ـ۱۵ زنگ تفریح
۱۸ـ۲۵ شیمی ۱و۲
۱۸ـ۵۵ فیزیک ۱و۲
۱۹ـ۲۰ ریاضی سال دوم
۱۹ـ٤۵ فیزیولوژی جانوری ششم
۲۰ـ۱۰ جبر ششم

نیمروز فردا

۱۳ـ۳۰ ترانه‌ها و چشم‌اندازها
۱٤ـ۰۰ سلام شاهنشاهی و اعلام برنامه
۱٤ـ۰۵ گریدد انگلیش
۱٤ـ۲ فیزیولوژی‌جانوری‌ششم
۱٤ـ٤۵ علوم دبستانی پنجم
۱۵ـ۰۰ فیزیک ششم
۱۵ـ۲۵ ریاضی دوره راهنمائی
۱۵ـ٤۵ گریدد انگلیش
۱٦ـ۰۰ حساب استدلالی
۱٦ـ۳۰ برنامه کودکان و نوجوانان
۱٦ـ۵۵ مکالمه آلمانی

هر روز ساعت ۷ صبح با بوئینگ ۷۰۷
به اروپا
لوفت هانزا
خیابان تخت جمشید ، شماره ۳۱۱ ـ روزرو جا و بلیط: ۷۸ـ۸۲۲۰۷۱ ـ تهران

انتقاد

محمدعلی سفری

مناجاتی با آمین همه جانبه!

الها به درمان توانائیم ده
بباطن مرا نور بینائیم ده
خشونت کند گر که بیمار بامن
خدایا توصبروشکیبائیم ده
الها عطاکن تو توفیق کارم
زخدمت به مخلوق خودوامدارم
تومپسند هرگز زروی غروری
به بیمار رنجور منت گذارم

این مناجات نامه داخل پاکت کارت تبریک سال نو روی کاغذی اعلا چاپ شده و در نوروز امسال توزیع شد. حال شما حدس میزنید این کارت تبریک متعلق به چه کسی میتواند باشد، هرحدس وگمانی بزنید درست نیست. چون مسلما فکرتان حول وحوش اطبای مملکت دور میزند، در حالیکه مناجات نامه همراه کارت تبریک سال نو آقای منوچهر نیکپور مدیر عامل سازمان بیمه های اجتماعی بود. نگارنده همانند دیگر کسانی که ایشان رامیشناسند حدود اطلاعاتشان این است که چون دیگر افراد خاندان نیکپور در کار بانکداری اقتصاد و خلاصه مسائل مالی و تجاری تخصص دارند و باضافه اینکه دوره مدیریت راهم در امریکا بعنوان نخستین محصل ایرانی در این رشته دیده است ولی تمام این خصوصیات نمیتواند جوابگوی این سئوال باشد که مناجات نامه پزشکان چراباکارت تبریک ایشان همجوار است، آیاصابون پزشکان برجامه اغنیا هم به عینه همانند صدهزار هموطن میخورد ویا در شرایطی قرار گرفته که چون از دستش کاری نیاید دست به مناجات زد! تصور میکنم شما هم بامن همعقیده باشید که انگیزه هرچه باشد این ابتکار درنوع خودبی سابقه است ولو این که حساب کنیم قصدوی این بوده که بالغ بر یکهزار پزشک سازمان بیمه های اجتماعی را در آغاز سال متوجه درگاه باریتعالی کندو بامید توجه بیشتر به مداوای کارگران ـ اما نتیجه و ثمر آن در پزشکان چه میتواند باشد محل حرف است.

نگارنده درسال گذشته قدم بقدم بدنبال پزشکان عزیزی بودم که صفحات روزنامه را عرصه میدان اظهار عقیده همراه باناله‌هائی جگرسوز از کجی سپهر غدار و گردش ناموزون گنبد دوار کرده بودند، وبعنوان معترضه اضافه کنم آگاهم به آنچه می‌نویسم و میدانم که «چراغ از بهر تاریکی» نگهداشتن یعنی این که «طبیب از خود بیمارزم» زیرا آزردن طبیب درسن و سالی که مخلص دارد و خواه ناخواه از مشتریان این جماعت است چندان باموازین عقلی دمساز نیست، امابنظر میرسد رنجش ازبیان حقیقت برای تیپ وطبقه‌ای که بحق کل سرسبد اجتماع هستند هم دور از موازین منطقی است و بهمین جهت بامید خدا دل بدریا میزنم و در آستانه سال نو از همه کسانی که در کسوت پزشکی هستند تقاضا میکنم نه یکبار بلکه چندبار این مناجات رابخصوص در حضور بیمار تکرار کنند و چون روی مقوای کارتی باخط خوش چاپ شده درصورت امکان زیر شیشه میز کار خودشان بگذارند، واین قول راهم میدهم که نه تنها ضرری ازاین بابت متوجهشان نیست بلکه چه بسا صد هابیمار معتقد باصول مذهبی نیز وقتی چشمشان باین مناجات نامه بیفتد بی‌تاثیر روی حق ویزیت پرداختیشان نباشد و هکذا دیگران راهم خبر کنند که برای شفا پیش طبیبی بروند که این چنین باخداست.

اما از نظر محتوی واین که همو طنان پزشک چه در بخش های دولتی وعمومی وچه در بخش های خصوصی تاچه حدبدان عمل کنند، این همان مطلبی است که اگر درباره‌اش قدری سر قلم کج رود امکان محرومیت از الطاف حتی دوستان پزشک هم بعید نباشد.

اجازه بدهید تصور این باشد که در باطن نوربینائی آنچنان است که اگر این بنده فلمزن حرفه‌ای به‌نیابت از جانب صد ها هزاربیمار دردمند که امکان بیان واقعیت را ندارند بحضور پزشکان عالیقدر عرض نمایم، دوستان، مردم از شماگله‌مند هستند و خودتان هم میدانید که بحق هست، این عزیزان جامعه را کران نخواهد امد و اگر بازپشت سپر پرقدرت و سنگر باعظمت «نظام پزشکی» قرار نخواهند گرفت که مدعی شوند بساحت مقدس وپر از شکوه و جلالشان جسارت شده‌است، وچماق تکفیر در «جهان پزشکی» بحرکت درنخواهد آمد واین گلایه اگر اجازه بدهند در بخش خصوصی بیشتر متوجه «صورت حساب» بیمارستان و حق‌ویزیت در مطب باشد که گاهی مشاهده‌اش بیمار شفا یافته‌را دچار سکته قلبی می‌کندو در بخشهای دولتی و عمومی متوجه بی توجهی آنان که بیماران میگویند ما هنوز وارد اطاق نشده، نسخه را برایمان از پیش نوشته‌اند ...

البته و صد البته دراین گیرودار هیچکس منکر سالها زحمت کشیدن بخاطر طبیب شدن هم نیست ولی این دود چراغ خورده ها و رنج تحصیل کشیده ها هم باید توجه کنند که هدف از پزشک شدن و راهی که برای زندگی انتخاب کرده‌اند چیست؟ و آنوقت نتیجه بگیرند که طرز رفتار جمعی از آنان باصاحبان درد همان است که هنگام دریافت دانشنامه سوگند وفاداری بدان می‌خورند؟! اگر نیست، لاجرم چون کاری از دست ماساخته نیست برای جلب توجه پزشکان دست بدامان مناجات‌نامه از راه آمین دسته جمعی وهمه جانبه میشویم باین امید که خدا بدادمان برسدو عمرمان آنقدر بدنیابافی باشد که آثار این مناجات رابه‌بینیم.

چهل سال قبل در همین روز

در زمین فوتبال جمعیت نبود ، ورزشکاران هم با دلسردی بازی میکردند

قبلا اعلان شده بود که روز جمعه در زمین دولتی دروازه دولت مسابقه فوتبال بین دوتیم تدین و مدارس نظام که در مسابقه‌های سال قبل رتبه اول را حائز گردیده‌اند برقرار است.

این مسابقه بمنفع تیم تدین انجام یافت وروزنامه اطلاعات در بحث روز خود در این خصوص مینویسد : همه ساله کلوب های مختلفی که در مرکز میباشند مسابقه‌هائی بین خود برای فونبال دارند وبطور کلی دو دسته بازیکن هستند یکی تیم‌های مدارس و دیگری تیم‌های خارج از مدارس ، در خلال سال گذشته هم تیم دبیرستان تدین درجه اول را حائز گردید. اگر انتظار داریداز کثرت جمعیت وازدحام تماشاچیان گفتگو کنیم انتظار بیموردی است، زیرا این مسابقه که در زمین دولتی انجام گرفت درو پیکر و سرایدار وغیره ندارد، روز جمعه فقط لای‌درورودی بزمین باندازه‌ای باز بود که یکنفر بتواند روی پای خود جرخیده از پهلو وارد شودو پس از آنکه شخص وارد میشد علت بسته بودن در را خوب درک میکرد زیرا بیش از بیست عدد صندلی در آنجا وجود نداشت که اگر اشخاص محترمی هم برای تماشای آیند استراحت کرده بنشینند واساسا جمعیتی نبود. از قرار معلوم بازی کردن در این زمین که وزارت معارف از نظر تشویق ورزشکاران تهیه دیده است یک جریان اداری خاصی داردکه بایستی قبلا اجازه از وزارت معارف بگیرند و غالبا کلوب های ورزشی که گویا فقط اسمی از آنها باقی مانده از نظر همان جریان اداری بازی کردن در صحرا را به زحمت دوندگی برای تحصیل اجازه ترجیح داده باعث تصدیع کارکنان وزارت معارف نمیگردند .

بعقیده ما کلوب‌های ورزشی در مرکز محدود و معین وبا اسم و رسم هستند . خیلی ساده است ، ترتیبی داده شود که در ایام تعطیل به نوبت ورزشکاران استفاده کنند و باین ترتیب فوتبالیست ها را تشویق نمایند ، این کار که خرجی ندارد اما عامل مهمی برای پیشرفت فوتبال وجلوگیری از دلسردی انها است .

دردنیای متمدن برای مسابقه‌های فوتبال، بیس‌بال یابوکس وسایر ورزشهای بدنی بقدری جمعیت وازدحام میشود که احیانا بادستگاه صوت‌پخش‌کنی نتیجه هرقسمت از مسابقه‌را بسمع تماشاچیان میرسانند، وجود تماشاچی در این قبیل مسابقه‌ها اولا دلیل برتوجه و اعتنای مردم آن ممالک به ورزش است وثانیا عامل مهمی برای تشویق بازیکنان و ایجاد روح شهامت ورشادت درآنها میباشد.

عصر روز جمعه در زمین دولتی بیرون دروازه دولت که آخرین مسابقه فوتبال سال داده میشد نه تنها تماشاچی کمی بود، بلکه خود بازیکنان هم تکتک ویا بطور متفرق جمع شده و یکساعت طول کشید تاعده‌شان تکمیل گردید و این ترتیب عدم توجه وبی‌اعتنائی کامل ورزشکاران ویالااقل دلسردی آنها را نسبت به ورزش میرساند.

صدراعظم و حکمران پروس

فن پاپن — گورینگ

برلن ـ آدولف هیتلر صدراعظم آلمان که حکمران کل پروس‌نیز میباشد گورینگ وزیر مشاور وکمیسر آلمان را دروزارت داخله به سمت رئیس‌الورای پروس برقرار کرد . فن پاپن معاون صدراعظم آلمان که تاکنون کمیسر آلمان درپروس بود از سمت اخیر معاف گردید.

نظر دکتر شاخت راجع به پول آلمان

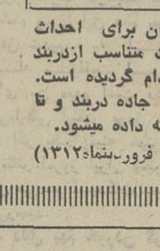

دکتر شاخت

برلن ـ دکتر شاخت رئیس بانک‌دولتی آلمان در مجمع عمومی بانک اظهار داشت که نهضت سیاسی ملی اشتباه بزرگی راکه تاکنون ملت آلمان دچار آن بود مرتفع ساخت . تابحال تصور میرفت که فقط ممکن است با کمک خارجی درصدد اصلاح وضعیت اقتصادی برآمد.

اگر اطمینان به کمک داخلی زودتر در آلمان پیدا شده بود از خیلی مصائب اقتصادی جلوگیری می‌نمود.

شاخت اضافه میکند هفتاد میلیون دلار اعتباری که بانک آلمان داده شده مسترد گردید زیرا که اعتبار مزبور تحت شرایطی داده شده بود که بهیجوجه نمیشد از آن استفاده کرد و بانک مجبور بود همیشه مبلغ مزبور را برای استرداد حاضر داشته باشد.

چراغ برق در شمیران

بلدیه طهران در نظر دارد برای تامین روشنائی در شمیران دو دستگاه کارخانه تولید برق نصب کند که یکی از آنها در بندکار گذاشته خواهد شد.

جاده جدید پس قلعه

از طرف بلدیه طهران برای احداث جاده جدیدی باوسعت متناسب ازدربند شمیران تاپس‌قلعه اقدام گردیده است. جاده مزبور متصل به جاده دربند و تا پس‌قلعه امتداد وتوسعه داده میشود.

(نقل از اطلاعات ۱۹ فروردین ۱۳۱۲)

زمین در ایران

احمد احرار

ـ ۱۰۳ ـ

دیگر از عوامل جالب توجه وضعیات ایران تهور و جسارت عمال آلمان است که با مقدار فراوان نقدینه و تفنگ در اطراف مملکت پراکنده شده و مردم را بجان یکدیگر انداخته‌اند . مسئول حمله بر طلایه انگلیس که در بوشهر بعمل آمد و مسئول اقداماتی که برای تولید کشمکش و نزاع در ایالت فارس صورت میگیرد همین عمال آلمانی هستند ، آنها اعتنائی به تمایلات زمامداران ایران نمیکنند و بلکه برای خاطر خود به جنگهای کوچک مبادرت میورزند. قونسول‌های آلمان را مجبور ساخته‌اند که برای حفظ خود دارای ساخلو و کشیک باشند. از قراری که میگویند سفارت آلمان در تهران و قونسولگری آنها در اصفهان و کرمانشاهان صورت اردوهای مسلح را پیدا کرده است .

خوشبختانه از تدابیر آلمانی‌ها برای اینکه در سرحد افغانستان اغتشاش راه بیندازند و تولید زحمت نمایند جلوگیری شده است لیکن هنوز نباید تصور کرد که این نقشه را ترک گفته‌اند .

دولت ایران خود را بیچاره و لاعلاج معرفی مینماید و شاید هم همینطور باشد لیکن درهرحال نمیتوان اثر فلج‌کننده رشوه آلمان را انکار کرد، بالجمله وضع ایران مثل سابق حیرت‌انگیز و علاج آن مشکل است . بعلاوه ، بطوریکه از زمینه کار معلوم میشود دائره اغتشاش در وسعت میباشد زیرا در حقیقت وضع ایران چنین است که هر چیز بدی زود منتشر میگردد.

حمله‌یی که دراصفهان شد علی‌الظاهر ماده را منفجر خواهد ساخت ، خود گراهام اندک جراحتی یافت و یک سوار هندی کشته شد . قبل از این جنایت ، نایب قونسول روس را در همان محل بقتل رساندند . در هردوحال مرتکبین این جنایت از ایلات بوده‌اند وامیگویند وقایع مذکور، به تحریک آلمانیها رخ داده است . شعبه مطبوعاتی دولتی، روز گذشته نیز یک قصه دیگر را که از اختراعات عثمانی‌ها بود ، تکذیب کرد. داستان مزبور میگفت که اردوی انگلیس در قریه واقعه در بین‌النهرین جائیکه فرات و دجله بیکدیگر میپیوندد در ۲۲ اوت مورد حمله واقع شده تلفات زیاد برآنها وارد آمده است . ما امیدواریم در مواقع مقتضیه دولت راپورتهای دیگر راجع به عملیات انگلیس در بین‌النهرین اشاعت دهد. فهم این مشکل شده است که چرا اقدامات یکدره بزرگی از قشون انگلیس که در این میدان مشغول کار هستند ، تا این اندازه در زیر پرده استتار نگاهداشته شود. مثلا اخبار راجع به عملیات مهم قشون انگلیس را که در تاریخ ۱۲ و ۱۳ ماه آوریل درشعبیه واقع شد پس از چهارماه یعنی ۱۶ اوت درهندوستان اشاعت دادند ودر این مملکت هنوز از زیر پرده ظلمت بیرون نیامده است فقط راجع به پیشرفتی که در ماه ژوئیه در امتداد رود فرات شده راپورت مختصری اشاعت یافت . شاید عملیات راس خلیج فاس نیز بهمان ترتیب اشاعت یافته باشد . حالیه یکدسته قشون انگلیسی درسوق‌الشیوخ است که صدمیل بالای قرنه واقع است دیگر از دستجات قشونی عامره را نصف نموده که به مسافت ۸۷ میل بالای قرنه است و تا بغداد ۲۲۰ میل فاصله دارد و یک قشون نیز در رود کارون نزدیک اهواز است که لوله نفت را در خاک ایران حفظ میکند این قشونهای متفرق شده، جنگ بسیار کرده و با حرارت فوق‌العاده گرمسیر مواجه شده و با امراض مختلفه کشمکش نموده‌اند ازاین رو ما رابید بیش از این از فتوحاتی که کرده و سختی‌هائیکه کشیده و موانعی که هنوز در جلو دارند مطلع داشت .

روزنامه «شرق نزدیک» چاپ لندن نیز درمقاله اساسی خود تحت عنوان «دسایس آلمان در ایران» چنین مینویسد :

هرگاه بنا شود که دیپلماسی انگلیس عملیات خود را بموفقیت و شکست تقسیم نماید در این معنی شبهه‌نیست که مجاهدات وی در ایران در تحت کدام یک از این دو عنوان بشمار خواهد رفت .

هشت سال قبل بریتانیای کبیر وروسیه خود و تمام عالم را متذکر و خاطرنشان ساختند که نظر بمنافع و علاقه‌ای که در ایران دارند حفظ سعادت آن مملکت را از وظایف و مسئولیت‌های درجه اول خودمی‌دانند و نخواهند گذارد که دولت‌دیگری در خزائن ایران مداخله نماید در جنگی که مابین دولتین مشارالیهما و آلمان و عثمانی واقع شده ایران علاقه مستقیمی نداشت و هیچ جهتی نمیتوان تصور کرد که ایران با عثمانی دارای رویه دوستانه‌باشد درصورتی که عثمانی همواره برای ایران مانند خار بهاو بوده بلکه تمام اعلانات مشعراین معنی بود که کشور مجم بیطرفی خود را بانمایل بسمت انگلستان و روس که حفظ منافع وی را وظیفه خود ساخته بودند اعلام نماید لیکن فی‌الجمله نظری در وضعیات امروزه ایران معلوم میدارد که آلمان و عثمانی برای توجهات ایران و تشکیل مضعیات آن مملکت موافق میل خود فقط لازم بود که یکانگشت کوچکی بکار برده با اندک مجاهدت و کوششی بمقصود خود نائل گردند منافع انگلیس و روس و هم منافع خود ایران چنین اقتضا میکرد که در عرض جنگ بین‌المللی هیچ چیز صلح و آرامش ایران را متزلزل نسازد لیکن حالا مطالب برعکس است و سرتاسر مملکت میدان تاخت و تاز سرکشان و متمردان واقع شده است قشون ترک یا کرد در گوشه شمال غربی ایران آتش بیداد برافروخته و با همه این احوال خود را ناجی و آزادکننده ایرانیان قلم داده‌اند .

طراح جدول : ف ـ جلوه

جدول کلمات متقاطع

شماره ۵۲۹۹

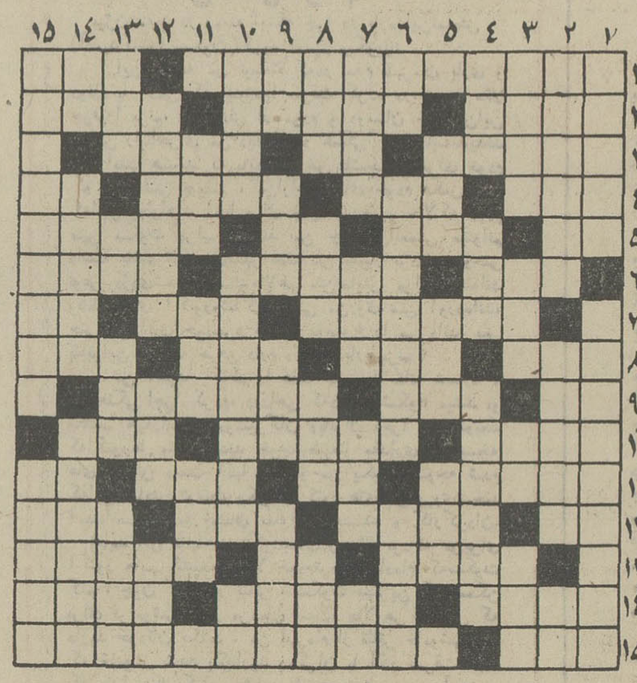

افقی :
۱ ـ آهنگساز معروف چاك در قرن نوزده و بیست ـ
۲ ـ افسوس که یاران امروزی بجای وفا دارند ۲ـ ازدواج ـ
۳ ـ شکم نیز چنین است ـ طناز و پرعشوه و ناز
۴ ـ از پیامبران ـ رودی در اروپا ـ بخاطر روسفیدیش سرسفره هفت‌سین می نشیند
۵ ـ از جانداران شیرین جان ـ از آخرین متصرفات ابناء بشر ـ
۶ ـ ثروت ـ شمار ۵ ـ اثر رطوبت ـ انشاالله که مال کسی معیوب نباشد ـ عددی است ـ در اصطلاح به دهات کوچك هم میگویند
۷ ـ میوه خوشگل ـ
۸ ـ مستشار ـ علاج چشم ضعیف
۹ ـ از معروفترین خوانندگان اپرای اروپا که چند سال پیش نغمه آخر را سرود ـ همراه وعید است و فراوان می دهند ـ از پولهای خارجی
۱۰ ـ رودخانه‌ای بود ـ نمونه ـ ناخن خسیس و یك دنده ـ از کارخانه‌های سازنده لوازم آرایش
۱۱ ـ رود اروپائی ـ خوبی ـ همیشه دریغش را می خوریم
۱۲ ـ افسونگر ـ اگر از آن دلدار باشد دلها بدان بند است ـ سستی
۱۳ ـ در غم فرزند تاکوری گریست ـ تهران سابق ـ از القاب انگلیسی ـ غذای ساده‌ای است
۱۴ ـ شش ـ از دوستان گیسو ـ پست ـ مددکاری
۱۵ ـ درویش مرحب بردوش می کشید ـ تازه ـ تالار

۱ ـ از دست ساقی سیمین‌ساق خوشتر باشد ـ امان ـ نایب ها
۲ ـ هتل گاراژ سرخود ـ از کتابهای معروف ارسکین کالدول

عمودی:
۱ ـ جائی برای گرد آمدن و تبادل نظر کردن ـ غارضه عاشق خویشتن شدن در اصطلاح روانشناسی
۲ ـ ازسران معروف یکی از کشور های آفریقائی بود ـ بزرگی و بی‌نیازی ـ گوشت
۳ ـ بازرگان ـ آخرش را عوض کنید تا لکه‌ای شود ـ از مرغان شب ـ اگر دردستگاه دولت باشد طالب بیشتر داریم
۴ ـ کلام آسمانی ـ نغمه و آواز ـ جزوه کوچکی که برای معرفی جائی یا چیزی درست می کنند
۵ ـ چاقی ـ گله ـ مجلس رقص
۶ ـ خرس ـ الهه معروف عشق در یونان قدیم ـ ظریف و باریك
۷ ـ لقب پیران ـ روز سراعاز ـ حرف تصدیق ـ تازه
۸ ـ تفاوت آفتابه و لولهنك نو ـ این مرحله معلوم میشود ـ تنوره کش افسانه ها ـ فرشته ـ شیوه و طریقه
۹ ـ عامل اصلی وراثت در سلول آدمیزاد ـ میوه وارداتی ـ ناپخته ـ چهار پایان
۱۰ ـ پارچه روپوشی بود ـ پادشاهی که شهرتش همه به عدل و داد است ـ قلعه شطرنجی
۱۱ ـ ضمیر عربی ـ بیادگار میگیرند ـ معمولا برکفش است
۱۲ ـ دور ـ آغاز ـ معدن بیهم ریخته
۱۳ ـ زبروزرنگ و آب زیرکاه ـ حرف ندا ـ نقاش معروف سویسی که از متفکران نقاشی مدرن است ـ جوابش را باسنك داده‌اند
۱۴ ـ دیوانه فرنگی ـ شاعر گفته که مردم خانه بدوش از آن دورند ـ ناکام
۱۵ ـ از زهر های خطرناك که مصرف پزشکی دارد ـ صبر فراوان دارد .

حل جدول شماره ۵۲۹۸

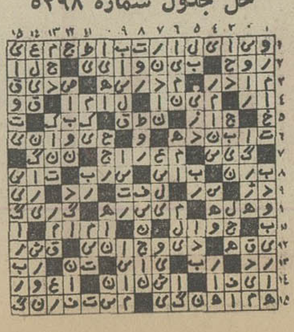

آگهی مزایده فروش اجناس اسقاط

کارخانه سیمان تهران واقع در غنی‌آباد شهرری اجناس اسقاط موجود در محوطه کارخانه را که مشتمل بر آجر نسوز ، آهن ، لاستیک و باطری فرسوده است . یکجا از طریق مزایده بفروش میرساند . داوطلبین میتوانند هممروزه باستثنای ایام تعطیل و روزهای پنجشنبه از ساعت ۸ صبح الی ۲ بعد از ظهر برای رویت اجناس فوق واطلاع از شرایط مزایده بمکارخانه مراجعه نمایند .

آ ـ ۸۲۷ ۲ ـ ۲

آگهی شرکت سهامی صنایع چوب رشت

آقای مهندس عبدالمجید اعلم طبق اقرار مندرج در سند رسمی شماره ۱۰۰۱۶۵ مورخه ۲۸ر۱ر۵۰ دفتر رسمی شماره دو تهران اظهار و اقرار نمودند که پنج برگ سهام پنجاه هزاریالی خود بشماره های ۱۹۰ ـ ۱۹۱ ـ ۱۹۲ ـ ۲۲۸ ـ ۲۲۹ شرکت سهامی صنایع چوب رشت را مفقود نموده و هیچگونه نقل و انتقال و ظهرنویسی وواگذاری نسبت به سهام مزبور صورت نگرفته . هرکس مدعی انجام معامله یا وجود سهام در نزد خود باشد میتواند از تاریخ انتشار نوبت اول آگهی فوق تا یك ماه بدفتر شرکت سهامی صنایع چوب واقع در رشت خیابان پهلوی جنب بانك ملی مراجعه نماید در صورت انقضاء مدت مذکور و عدم وصول اعتراض طبق مقررات اقدام خواهد شد . نوبت اول

آ ـ ۱۰۵۷

آگهی تشکیل مجمع عمومی

پیرو آگهی منتشره ، چون اکثریت لازم برای انعقاد مجمع‌عمومی فوق‌العاده در تاریخ ۱۵ر۱۱ر۵۱ حاصل نگردید جلسه مذکور در ساعت ده صبح روز چهارشنبه سی‌ام فروردینماه جاری در تالار شهربانی جنب اداره گذرنامه تشکیل خواهد شد.

دستور جلسه عبارتست :

اصلاح اساسنامه شرکت تعاونی مصرف . اعتبار . مسکن کارکنان شهربانی کل براساس قانون جدید شرکت های تعاونی از صاحبان سهام یا نمایندگان تام‌الاختیار آنها دعوت میشود که موعد معینه در جلسه مذکور شرکت فرمایند .

هیئت مدیره

آ ـ ۱۰۶۱

خاطرات

شماره ششم با خاطراتی از : مستوفی‌الممالك ، مدرس ، صدرالاشراف ، عزالممالك اردلان ، نوبخت ، دکتر امیرعلائی ، امیری فیروزکوهی ، حسام‌الدین دولت آبادی ، ابوالفضل حاذقی ، مارشال شاه‌ولی خان نمازی فاتح کابل ، شیخ‌الملك اورنك ، نصرت‌الله فتحی ، ابوالفضل آل‌بویه ، ذکائی بیضائی ، سرهنك میرکلو ، ابوالفضل قاسمی ، حسن امین ، سیف‌الله وحیدنیا در ۱۱۶ صفحه منتشر شد . همه ماهه یك شماره خاطرات بمبلغ دو تومان بخرید و از مطالب مستند ، متنوع ، تاریخی و آموزنده آن بهره‌ورشوید . خیابان شاه ـ کوی جم ـ تلفن ۴۱۸۲۸ .

آموزشگاه انگلیسی طاهری

ثبت نام برای کلاسهای فشرده زیر تا بیست و ششم فروردین ادامه دارد :

۱ـ اعزام دانشجو بخارج
۲ـ کنکور سرتاسری دانشگاهها
۳ـ ششم وسایر کلاسهای دبیرستانی
۴ـ کلاسهای مخصوص مؤسسه .

خیابان پهلوی ـ چهارراه امیراکرم ، کوچه ماه ، تلفن ۴۲۳۱۵

مجله دنیای ورزش با آخرین اخبار ورزشی ایران وجهان منتشر شد

قابل توجه قبول شدگان امتحانات و مسابقات ادواری سال ۱۳۵۰ سازمان امور اداری واستخدامی کشور

آگهی استخدام رسمی

موسسه بررسی آفات و بیماریهای گیاهی وزارت کشاورزی و منابع طبیعی طبق مفاد قانون استخدام کشوری ۱۵ نفر از قبول‌شدگان امتحانات ادواری سال ۱۳۵۰ را برای خدمت در تهران بشرح زیر استخدام میکند :

ردیف	عنوان شغل	حداقل شرط تحصیلی	تعداد مورد نیاز	گروه موقت‌شغلی
۱ـ	تکنیسین کشاورزی	دیپلم کشاورزی یا دیپلم ریاضی یا طبیعی و گذراندن دوره مربوطه	۱۲ نفر	۴
۲ـ	حسابدار	دیپلم و گذراندن دوره تخصصی حسابداری	۳ نفر	۴

۱ـ داوطلبان واجد شرایط میتوانند برگ درخواست زیر این آگهی را تکمیل کنند و باعین گواهینامه قبولی خود و فتوکپی طی دوره تخصصی (در صورتیکه دوره مزبور را طی کرده باشند) با پست سفارشی حداکثر تا تاریخ ۷ر۲ر۵۱ به نشانی سازمان امور اداری و استخدامی کشور خیابان ویلا ، خیابان اسفندیاری ارسال دارند . به مدارکی که بعد از این تاریخ به پست تحویل داده شود ترتیب‌اثر داده نخواهد شد

۲ـ داوطلبان باید نشانی کامل، نوع مدرك‌تخصصی و شماره ردیف گواهینامه قبولی خود را در امتحانات ادواری و جمله مربوط به استخدام در موسسه بررسی آفات و بیماریهای گیاهی را با خط خوانا پشت‌پاکت محتوی مدارك بنویسند .

سازمان امور اداری و استخدامی کشور در پایان مهلت ثبت‌نام ، گواهینامه داوطلبان واجد شرایط را به تعداد کافی و بترتیب تقدم قبولی در امتحانات نگهداری کرده از دارندگان آنها برای اقدامات بعدی بوسیله نامه دعوت بعمل می‌آورد و گواهینامه داوطلبان زائد براحتیاج را برای صاحبان‌آنها عودت میدهد.

وزیر کشاورزی و منابع طبیعی

برگ درخواست شغل از موسسه بررسی آفات و بیماری های گیاهی

نام خانوادگی	نام	نام پدر
شماره شناسنامه	محل صدور	تاریخ تولد
مدرك و رشته تحصیلی	وضع خدمت وظیفه	
داوطلب شغل (فقط یکشغل)		
نشانی کامل : شهر	خیابان	کوچه
شماره منزل	تلفن	امضاء داوطلب

الف ۴۲۱ ۱ـ۳ آ ـ ۲۳۸۴

آگهی استخدام رسمی

دانشگاه جندی‌شاپور طبق مفاد قانون استخدام کشوری ۲۶۷ نفر را از طریق امتحان و مسابقه بشرح زیر استخدام می کند .

ردیف	عنوان شغل	شرط تحصیلی لازم	تعداد مورد نیاز	گروه موقت شغلی
۱ـ	کمك بهیار	گواهی‌نامه سال سوم متوسطه و گواهی‌نامه کمك بهیاری	۹۳ نفر	۲
۲ـ	نگهبان	گواهی‌نامه ششم ابتدائی	۴۸ نفر	۱
۳ـ	تلفنچی	گواهی‌نامه ششم ابتدائی	۶ نفر	۱
۴ـ	راننده	گواهی‌نامه ششم ابتدائی	۲۲ نفر	۱
۵ـ	متصدی امور نقلیه	گواهی‌نامه ششم ابتدائی	۱ نفر	۱
۶ـ	متصدی چاپ و تکثیر	گواهی‌نامه ششم ابتدائی	۱ نفر	۱
۷ـ	آشپز	گواهی‌نامه ششم ابتدائی	۱۵ نفر	۱
۸ـ	الکتریسین	گواهی‌نامه ششم ابتدائی	۵ نفر	۱
۹ـ	باغبان	گواهی‌نامه ششم ابتدائی	۱۰ نفر	۱
۱۰ـ	خدمتگذار	گواهی‌نامه ششم ابتدائی	۵۸ نفر	۱
۱۱ـ	مکانیسین	گواهی‌نامه ششم ابتدائی	۲ نفر	۱
۱۲ـ	نامه‌رسان	گواهی‌نامه ششم ابتدائی	۵ نفر	۱
۱۳ـ	سرایدار	گواهی‌نامه ششم ابتدائی	۱ نفر	۱

داوطلبان ردیف ۲ الی ۱۳ در صورتی که حداقل دارای ۶ ماه سابقه کاربیمانی در دانشگاه جندی شاپور باشند برسایرین تقدیم دارند .

داوطلبان واجد شرایط می توانند برگ درخواست زیر این آگهی را تکمیل کنند و با دو قطعه عکس ۳×۴ حداکثر تاتاریخ ۵ر۲ر۵۱ با پست سفارشی به نشانی اهواز کارگزینی دانشگاه جندی شاپور ارسال دارند از افراد واجد شرایط کتبا برای شرکت در امتحان و مسابقه دعوت به عمل خواهد آمد .

برگ درخواست شغل از دانشگاه جندی‌شاپور

نام خانوادگی	نام	نام پدر
شماره شناسنامه	محل صدور	تاریخ تولد
مدرك تحصیلی	وضع خدمت وظیفه	نشانی کامل
شهر	خیابان	کوچه
شماره منزل	شماره تلفن	امضاء داوطلب

گفتگوی تلفنی

۳۱۱۰۷۱

از ساعت ٤ تا ۹ بعد از ظهر

● الو ، من « بشیر» باغبان پارکشهر...من وهمکارانم هنوز اضافات مربوط به سال های ٤۹ و ۱۳۵۰ را دریافت نکرده‌ام .با وجود آنکه حتی انجمن شهر تهران هم پرداخت این اضافات را تقبل‌کرده چرا تاکنون از پرداخت آن خودداری‌شده‌است .

● من فرهاد شریفیان ... امسال عیدهم‌مانند اوقات دیگر ، رانندگان اتوبوس های مسافربری ، هرجا که خود اراده کردند اتوبوس را نگه داشتند تا مسافرین غذا میل کنند . بالاخره‌چه موقع‌ضابطه‌ای وضع خواهد شد تا رانندگان اتوبوس های مسافربری، در محل‌هایی برای‌غذاخوردن مسافرین توقف کنند که از لحاظ بهداشت ماکول بودن اغذیه و از طرفی قیمت مورد تائیدمقامات‌بهداستی قرار گرفته باشد ؟

● الو، من حسین صالی ... یکی از سریال های قابل تماشای تلویزیون ملی‌فیلم «نویسنده کارآگاه» است که‌متاسفانه‌چنین استنباط میشود که قرار است به سرنوشت سایر سریال های خوب تلویزیون‌دچار شود . زیرا این هفته یک برنامه تکراری ازاین سریال را نمایش دادند.

● الو . من یکی از ساکنین کوچه سیف‌اللهی منشعب از کوچه گودرزی (حوزه عمل کلانتری٦) عده‌ای ولگرد ، قمارباز روز ها در این کوچه گرد می‌آیند و برای زنان و کودکان مزاحمت ایجاد می کنند تقاضا داریم از ادامه مزاحمت این عده جلوگیری شود .

● الو ، من مهرداد محمدی.. اسفالت حد فاصل کرج‌تا ابتدای شاهراه کرج ـ تهران فوق‌العاده خراب می باشد و شهرداری کرج تاکنون حتی به فکر انجام اقدامی‌برای مرمت این قسمت‌از جاده‌نیفتاده است به خاطر رفاه مسافرین‌بخواهید اسفالت راه فوق‌الذکرترمیم شود.

● من محمد تقی سرلک ... سه ماه پیش‌کوچه ارمغان واقع در خیابان خواجه نظام‌الملک برای کابل ـ کشی حفاری گردید و سپس به حال خود رها شد . از شهرداری تقاضا دارم لااقل برای حمل خاک اضافی این کوچه اقدام کند .

● من مهندس‌مجتبی‌خیامی... شماره تلفن من ٦٦٣٩٣٥ است که از ده روز پیش قطع شده . هرچه‌به۱۱۷ تلفن میکنم نه جواب قانع کننده میدهند نه برای اتصال تلفن‌اقدامی‌میکنند. آیا این صحیح است که یک تلفن را بدون جهت ده روز تمام قطع کنند و هیچ‌جوابی هم ندهند ؟

● ن تیوران اصلاح‌جو ... من کارمند دولت هستم و حقوقی دارم که سربرج از آن چیزی‌باقی‌نمیماند. چندی پیش پولی از ارث پدرم بمن رسید که با آن یک اتومبیل خریدم ، ولی حالا هرروز یک دستور صادر میشود که متضمن مخارجی است و افرادی مثل من نمی توانند این مخارج را بپردازند .مثل همین دستوراخیر که باید شیشه های‌رنگی‌اتومبیل‌ها را عوض کنیم . آخراین پولها را باید ازکجاآورد؟ اقلا به کارخانه های سازنده اتومبیل های داخلی دستور دهندکه‌این شیشه‌ها را بطور رایگان عوض کنند .

● من مرتضی طالبی .... چندی پیش‌وزارت‌آموزش و پرورش طی‌بخشنامه‌ای به مدارس دستور داد که از ثبت‌نام زنان شوهردار خودداری کنند . ولی خواهرزن من در سال تحصیلی ۵۱ ـ ۵۰ در یکی از دبیرستانهای دخترانه تهران ثبت نام کرده در حالیکه شوهر دارد ! چون‌ادامه‌تحصیل او در زندگی خانوادگی ما مشکلاتی ایجاد کرده بود ، من به رئیس دبیرستان مراجعه کردم اما او در مقابل اعتراض من گفت : این‌بخشنامه ها فقط یکی دوماه‌قابل‌اجرا هستند و بعددیگرفراموش میشوند !

نامه به‌روزنامه

چرا گران ؟

قیمت گاز در سراسر ایران هرگالن‌یکصد و ده ریال‌است ، امافروشندگان گاز در رضائیه این کالا را هر گالن ۱۲۰ تا ۱٤۰ ریال می‌فروشند جالب اینکه شهرداری نیز در مقابل این وضع هیچگونه واکنشی از خود نشان نمی‌دهد

رضائیه ـ محمد خدابنده

کمبود های ما

کوی نهم آبان ،منطقه پر جمعیتی است که ساکنین آن از بسیاری از خدمات شهری محرومند در این منطقه از پارک کودک ـ آمبولانس ـ خط اتوبوسرانی ـ بازار روز و تاکسی ٥ ریالی خبری‌نیست. استادیوم‌ورزشی آن فاقدوسائل ورزشی است و تعداد دبستانها و دبیرستان های آن نیزتکافوی احتیاجات محل را نمی‌کند . تعیین یک پزشک کشیک بعد از ظهر برای درمانگاه شیر و خورشیداز دیگر نیازمندی‌های ساکنین کوی نهم آبان است .

فضل‌اله شجیع اصفهانی

سرنتراشید

یک پزشک فارغ‌التحصیل از خارج ، بخاطر خطائی که قبل از عزیمت خود به خارج مرتکب شده است ، بایدبموجب رای دادگاه یک ماه زندانی شود این پزشک اینک به ایران بازگشته و میل دارددین خود را به قانون ادا کند ،اما تنها یک چیز سد راه اوست: سر تراشیدن در زندان ، واو بخاطر احتراز از سر تراشی هنوز خود را معرفی نکرده است .

سر تراشیدن در زندان‌زمانی ضروری بود که وضع بهداشت در زندان‌ها مناسب نبود ، و اینک که زندان های ایران‌از لحاظ بهداشت وضع مناسبی دارند ، بجاست این شیوه منسوخ شود .

حسن رشید پور

نامه ها نمی‌رسد

بار ها به آدرس «هشجین» از توابع خلخال نامه‌فرستاده‌ام امابدست گیرندگان آن نرسیده است .اخیرا یکی ازگیرندگان این نامه‌ها برای زیارت به مشهد مقدس آمده،علت‌نرسیدن نامه‌ها را پرسیدم جواب داد پستچی منحصر بفرد هشجین نامه‌ها رابجای رساندن به گیرندگان باز میکند ، میخواند و بعد هم پاره می‌کند و دور می‌اندازد انشاالله که این ادعا صحیح نباشد

مشهد ـ داروخانه شفا ، محسن علوی

برچینید

وضع خط ۲۱۸ اتوبوسرانی تهران بقدری مغشوش است که میتوان گفت عدمش به زوجود تعداد اتوبوس بقدری کم است که حتی تکافوی نیمی از مسافرین این خطرا نمی‌دهد.یکی‌بودن ایستگاه های خط ۲۱۸ و ۲۱۹ درایستگاه تشکیلات نیز مشکلی برای مسافرین این خط است

پیشنهاد می‌کنم یا خط۲۱۸ را بر چیند تا خیال مردم بکلی راحت شود ، یا بوضع آن سر و سامانی بخشند .

نوشابه ۲۲ ریال

دیروز من و دو دوست دانشجویم نا پرهیزی کردیم و برای لحظه‌ای استراحت و صرف یک نوشابه غیر الکلی به یک کافه تریا در چهار راه تخت جمشید رفتیم ، وقتی خواستیم کافه تریا را ترک کنیم بابت سه بطر نوشابه ٦ ریالی ، ٦٥ ریال از ما مطالبه کردند ، حال آنکه درصورت غذا ونوشابه این کافه تریا بهای هرشیشه نوشابه‌غیر الکلی ۱۰ ریال‌قیدگردیده است ،چرا شهرداری برکار این دکان‌های گران فروش نظارت نمی‌کند ؟

محمد حریری(دانشجو)

روابط عمومی توضیح میدهد

سازمان آب منطقه‌ای تهران درباره شرح مندرج درشماره ۱۲۷٤۹ روزنامه اطلاعات چنین‌توضیح میدهد:

قسمت عمده یوسف‌آباد مدتی‌است با نصب‌انشعاب از آب تصفیه شده بهره‌مند شده‌اند و در قسمت دیگرکه مشمول آگهی ۱۲٦ می‌باشد طبق‌برنامه و همانطور که وعده‌داده شده‌است نسبت به انشعاب متقاضیانی که درخواست آب نموده و تعهدمالی خودرا انجام داده باشند در نیمه دوم اردیبهشت‌ماه سال ۵۱ اقدام میشود .

★★★

روابط عمومی وزارت آموزش و پرورش درباره شرح مندرج در روزنامه اطلاعات مورخه ۱۴ر۲۲ر۵۰ توضیح زیر را ارسال کرده است .

دفترداران مدارس در اجرای مرحله دوم قانون استخدام کشوری نظیر کارمندان اداری خواهند بود .

تولید سرو صدای ناهنجار ممنوع شد

ـ هیس . س . . . . . نوبر بهار آوردم نعنا تلخون ! ....

عقیده آزاد

نوشته : مهدی منصوری (ازپاریس)

خانه‌ایران‌در شانزه‌لیزه، سه‌عیب‌دارد!

در خیابان شانزه‌لیزه پاریس که در نوع خود در دنیا بی نظیر و بحد کافی برای‌آنها که دیده یا ندیده‌اند مشهور است،هرکشوری برای خود ساختمانی داردکه بنام آن کشور نامیده میشود و در آن ساختمان امورمربوط به همان کشور از قبیل بانک ، نمایندگی شرکت هواپیمائی ، کتابخانه ، رستوران و یا محصولات و ساخته های ملی و بومی مورد استفاده قرار دارد .

مزون ایران در شانزه‌لیزه مزونی است که از ساعت ده صبح در ورودی آن برای ورود مراجعین باز است و بمحض عبور از در ورودی آن نوای موسیقی اصیل ایرانی ازطریق بلندگو های نصب شده در سقف گوش ایرانی خسته از همهمه و شتاب و قیل و قال غرب را به آرامی نوازش داده تا اعماق او نفوذ میکند . از پله هائی چند که بالا برویم ، در اولین فضای بازبین‌پله‌ها نقشه بزرگی از کشور عزیزمان ایران که تقریبا نمایشگر موقعیت جغرافیائی و طبیعی آن است بچشم میخورد. دربیچابیچ پله‌ها عکس هائی از ایران و مقامات ایرانی و نقاط مختلفی که مورد بازدید و یا افتتاح قرار گرفته است بدیوار نصب شده و در فواصل آنها فرشهائی از قالی ایران آویزان است .

در سالن تقریبا بزرگ این خانه‌ایران، در بهترین خیابان پاریس ، باجه بانک ملی ایران ، باجه هواپیمائی ملی ایران ، قسمتی برای کتاب و عرضه و فروش آن وقسمتی برای نمایش و فروش قالی های نقاط مختلف ایران و نیز رستورانی که غذا های ایرانی را به مشتریان ایرانی و فرنگی خود میدهد وجود دارد . نگارنده این گزارش بعنوان یک ایرانی ایران‌دوست و علاقمند به آب و خاک آن ، صرفنظر از سایرجهات به سه‌نکته اشاره و آنها را انتقاد میکنم و ازمقامات ذیصلاحیت خواهش دارم چنانچه امکان بررسی مجدد در این سه موردوجود دارد برای‌بهتر کردن‌وضعیت و حیثیت خانه خودمان در کشوری دیگر اقدام شود .

اولین نکته : در اولین گام که بطرف در ورودی مزون ایران برداشته میشود ، بطور محسوسی بچشم میخورد و آن تزئین دو وینترین کوچک دو طرف در ورودی است . تا آنجاکه همه میدانیم کشور ما اینک دیگر فقط یک کشور کشاورزی‌نیست و چندین سال است که در سایر حرف و صنایع جهش هائی‌داشته است و محصولات و فرآورده های‌آن منحصر به چهار شاخ چوبی(که هنگام باد دادن گندم بکار میبرند تا کاه از گندم جدا شود) . دست بافت های روستائی و چند تکه سنگ گچ و یابوستین نیست .

اگر قبول کنیم که تمام هزاران عابری که هر روز از جلوی این ویترین ها عبور میکنند فرصت بالا رفتن از پله ها ومشاهده سایر محصولات عرضه شده را ندارند بنابراین آیا تصور نخواهند کرد که‌ایران، یعنی کشوری که محصول و صنعت آن چهار شاخ چوبی (!) است ؟ بسلیقه من باید نحوه تزئین و دکوراسیون ویترین هارا تغییر داد تا بهتر معرف کشورمان درزمان حاضر باشد .

نکته دوم وجود فروشندگان کالاها و یا گارسون های رستوران است که عموما بلا استثناء فارسی‌نمیدانند و ایرانی‌نیستند. حال اگر امکان استخدام افراد ایرانی که فرانسه بدانند وجود ندارد لااقل ترتیبی داده شود که آنها چند جمله فارسی یاد بگیرند .

چون چه بسیار مراجعین این خانه که ایرانی هستند ولی فرانسه نمی دانند و مثلا فقط چند روزی در فرانسه اقامت‌دارند و میل میکنند به خانه خودشان هم سری بزنند و غذائی بخورند و احیانا خریدی بکنند .

نکته سوم و آخرین انتقاد من مربوط است به قیمت و نرخ غذائی که در رستوران ایران در خانه ایران در شانزه‌لیزه از مشتریان مطالبه‌میشود . مثلا بموجب‌دفترچه فهرست غذا برای یک پرس چلوکباب ۲۱ فرانک قیمت نوشته شده که این مبلغ یعنی حدود ۳۰ تومان قیمت یک پرس چلو کباب خالی است .

برای آب خوردن ، برای ماست وخیار و سبزی و پیاز و تربچه و تخم مرغ و نان باید مبالغی دیگر پرداخت که تصور میکنم یک پرس چلوکباب با این مخلفات‌آن حدود ٤۰ تومان برای یک شکم گرسنه تمام شود! آیا این مبلغ که تقریبا ٦ یا ۷ برابر قیمت آن در ایران است برای آن رستوران که نام ایران را دارد و درجلب سیاح وتوریست سهم بسزائی دارد زیاد نیست ؟

آیا یک خارجی که فکر سفر به ایران و گردش را دارد تصور نخواهد کرد که برای هر وعده غذای خود باید حدود ۳۰ تا ٤۰ تومان بپردازد ؟ درست است که‌رنج ایران در پاریس و اصولا در فرانسه نایاب است و برنجی در حدود برنج اعلای‌ایران را کیلوئی حدود ۲۰ تومان باید تهیه کرد ، ولی با این همه مطالبه مبالغی حدود سیصد ریال‌برای یکپرس‌چلوکباب‌خالی ،بی‌انصافی است و تصور میکنم سازمان جلب‌سیاحان و یا وزارت امور خارجه و یا هر مرجع و مقامی که میتواند ، در صورتیکه در این مورد اقدامی بکند ، قدمی در راه شناساندن بهتر ایران به خارجی‌ها و جلب بیشتر آنها به کشور ما برداشته است .

به کلیه شرکتها وموسساتی که کارگاه آنها در خارج از شهر واقع شده است‌پیشنهاد مینمائیم :

کارگاه‌سیارمخصوص

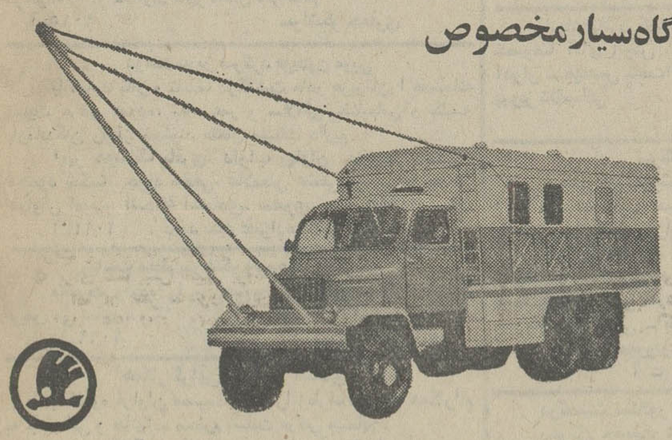

مجهز به : ابزار ، دستگاه جوشکاری ، دستگاه آزمایش سوزن فارسونکه ، جرثقیل ، مولد برق ، کلیه ابزار های موردنیاز تعمیرات‌و غیره‌با محل زندگی برای سه نفر ، در مرکز سرویس این شرکت واقع در تهران خیابان شوش نزدیک‌میدان شوش‌تلفن ۳۵٦۲٤۷ آماده آزمایش میباشد .

همچنین ماشین آلات راهسازی ،بیل مکانیکی جرثقیل‌های‌چنگالی(لیفت‌تراک)جرثقیل سیار، موتور دیزل، مولد برق دیزلی ، و لوازم ماشین آلات و غیره در تهران موجود میباشد .

نماینده انحصاری در ایران شرکت تجارتی ایران واشکودا

تهران خیابان‌تخت جمشید شماره ۱٦۲ تلفن ۸۲۵۳٦۰ ـ ۸۲۹٤۲۷ تلگرافی اشکودا و رکس

آگهی دعوت برای شرکت درجشنواره

بمنظور ارائه بهترین فیلم های سینمائی ایران‌و شرکت در بیست‌و دومین جشنواره بین‌المللی فیلم‌برلین که‌از تاریخ دوم لغایت ۱۳ تیرماه سال جاری در شهر برلین تشکیل خواهد شد اداره کل امورسینمائی کشور از تهیه‌کنندگان فیلم های ایرانی دعوت‌میکند چنانچه مایل باشند میتوانند با معرفی بهترین فیلم خود دراین جشنواره شرکت جویند .

برای اطلاع از چگونگی و شرائط شرکت دراین مسابقه بین‌المللی و کسب اطلاعات بیشتر از مقررات جشنواره علاقمندان‌میتوانند حداکثر تا آخرروزیکشنبه ۲۷ فروردین‌ماه باتحادیه صنایع ملی فیلم ایران‌مراجعه فرمایند . م‌الف۴۳۳

اداره کل امور سینمائی کشور

آگهی مناقصه

واحد ساختمانی کارخانه آریامهر واقع‌در ٤۵ کیلومتری جاده اصفهان ـشهرکرد ۲۱۳۵۰۰ تن آهک ،کوارتزیت ، ماسه سنگ،دلمیت ، خاک نسوز مورد احتیاج خود را در سال۵۱ که بتدریج در مدت یکسال را از محل پیریکران ، لاولون ، سمیرم ، متکستانه ، دوبلان ، به محوطه کارخانه وپیریکران حمل خواهد شدطبق برگ مشخصات بمناقصه واگذار مینماید . داوطلبین شرکت در مناقصه میتوانند باپرداخت مبلغ ۵۰ ریال برگ مشخصات و اسناد مناقصه را از دفتر تدارکات واحد دریافت و پیشنهاد خودرا بر اساس مفاد مندرج در برگ شرائط تنظیم و بانضمام سپرده بانکی بحساب شماره ۹۰۵۰۳ بانک‌ملی ایران شعبه اصفهان یاضمانت‌نامه بانکی از یکی از بانکهای معتبر بمبلغ ٤۲٫۵۰۰٫۰۰۰ ریال قاساعت ده‌و نیم روز۲۱ر۱ر۵۱ تسلیم دبیرخانه واحد نمایند.

پیشنهادات واصله در ساعت ۱۱ همانروز در قسمت تدارکات واحد باز و قرائت خواهدشد. حضور پیشنهاد دهندگان یا نمایندگان آنها در جلسه مناقصه آزادو سایر شرائط دربرگ شرائط مندرج میباشد . م‌الف ٤۲۹

واحد ساختمانی کارخانه آریامهر

آ_۲۹۰۸

آگهی بورس ایتالیا

دولت ایتالیا در سال ۷۲ـ۱۹۷۳ در حدود ٤۰ بورس کارآموزی تخصصی و پژوهشی در رشته های مختلف مورد نیازوزارتخانه ها و موسسات دولتی برای استفاده کارمندان در اختیار دولت ایران می‌گذارد .

درصورتی که مدت‌بورس از ۸ماه کمتر باشد هزینه‌رفت‌و برگشت بعهده داوطلبان یا موسسات متبوع آنان می‌باشد و درصورت تجاوز مدت‌بورس از ۸ماه هزینه‌رفت‌و برگشت به عهده مقامات بورس‌دهنده است .

شرایط داوطلبان

۱ـ دارابودن حداقل درجه لیسانس در رشته های متناسب با موضوع بورس

۲ـ دارابودن حداقل ۳سال سابقه خدمت و تجربه در امور مربوط به‌بورس مورد درخواست

۳ـ آشنائی به زبان ایتالیائی، فرانسه‌یا انگلیسی.داوطلبانی که در امتحانات مربوط‌پذیرفته شوند یک‌دوره‌سه ماهه‌آموزش زبان ایتالیائی در ایران و یک دوره سه‌ماهه کارآموزی زبان در ایتالیا طی خواهند کرد .

٤ـ حداکثر سن ٤۵ سال

خواهشمند است داوطلبان واجد شرایط با همراه‌داشتن معرفی‌نامه عکس‌دار (طبق‌فرم منضم به بخشنامه شماره ۳۱۳۳۰ بر مورخ ۱۲ر۸ر۱۳۵۰) جهت فراهم ساختن مقدمات مربوط به انتخاب تا پایان وقت اداری روز ۲۱ فروردین ۱۳۵۱به اداره کل بورسها و روابط بین‌المللی این سازمان مراجعه کنند.

م الف ۳۲۹

سازمان امور اداری و استخدامی کشور

(خلاصه آگهی مزایده)

بانظارت اداره اوقاف‌تهران بهره‌برداری از شمع خانه و کفشداری و روضه‌خوانی بقعه سیدناصرالدین از تاریخ تنظیم اجاره‌نامه به مدت سه سال به قرار سالی یک‌میلیون ریال با رعایت شرایط آگهی مزایده تفصیلی شماره ۳۱۸(٤۸ـب) ۵۰۱ـ۳۱ ـ ۱٦ر۱ر۱۳۵۱ به اجاره واگذار میشود .

۱ـ تاریخ قبول پیشنهادات ساعت دوازده روز یکشنبه‌سوم اردیبهشت ماه ۱۳۵۱ وقرائت پیشنهادات ساعت ده صبح روز دوشنبه چهار اردیبهشت ماه ۱۳۵۱ می‌باشد .

۲ـ داوطلبان‌اجاره میتوانند برای کسب اطلاعات بیشتر به آگهی مزایده تفصیلی فوق‌الذکر و یا به دایره (اجارات) اداره اوقاف تهران مراجعه نمایند .

سرپرست‌بقعه سیدناصرالدین‌ـ سرهنگ عطاخانی

رئیس اداره اوقاف تهران ـ میرمسعود میرمرعشی

۱ـ۲۵۱۸

پیشگاه مبارک اعلیحضرت همایون شاهنشاه آریامهر

آموزگاران و کارکنان دبستان شاندیز وابسته به‌اداره آموزش و پرورش ناحیه ۲تهران مراتب سپاس و حقشناسی خودرا در مورد اجراء مرحله دوم قانون استخدام کشوری معروض میدارند.

آ_۹۵٤۱

پیشگاه مبارک شاهنشاه آریامهر رهبر خردمند مملکت

فاطبه فرهنگیان شهرستان طبس از عنایات خاصه ذات‌مبارک ملوکانه در مورد اجرای مرحله دوم قانون استخدام کشوری نسبت به معلمان صمیمانه سپاسگزاری نموده‌و در راه اجرای منویات مقدس ذات اقدس شهریاری‌درپیش‌برد انقلاب‌آموزشی آماده هرگونه خدمتگزاری میباشند.

ازطرف معلمان شهرستان طبس

رئیس اداره آموزش و پرورش طبس فتح‌الله مقدسی

آ_۲٦۱٤

مدیریت معظم شرکت مخابرات ایران جناب‌آقای مهندس همایون جابرانصاری

انتصاب بجا و شایسته جنابعالی را بریاست هیئت مدیره شرکت مخابرات ایران تبریک‌و تهنیت عرض نموده ، ترقی‌و موفقیت روزافزون آنجناب را در خدمت به شاهنشاه‌آریامهر و شرکت متبوعه و ملت ایران از پیشگاه خداوند متعال مسئلت مینمایم .

نادر مهاجری ـ اداره تلفن فرماندار یکل همدان

آ_۲۹۰۷

الی‌لیلی‌اند کمپانی مقیم‌ایندیانا پلیس ایندیانا در امریکا

صاحب اختراع راجع به طریقه‌ای برای تهیه آلکالوئید های تازه ، که در ایران تحت شماره ٤٤۳۸ بثبت رسیده‌است اجازه بهره برداری از اختراع مزبور را باشخاص ذینفع‌عرضه مینماید.

برای کسب اطلاع بیشتر به دفتر حقوقی ر .آقابابیان و همکاران خیابان شاه کوچه نوبهار شماره ۱۸ مراجعه‌شود.

آ_۲۵۹٦

الی‌لیلی‌اند کمپانی مقیم‌ایندیانا پلیس ایندیانا در امریکا

صاحب اختراع راجع به «طریقه تهیه انتیبیوتیکها » که در ایران تحت شماره ٦٦۵۷ به ثبت رسیده است اجازه بهره‌برداری از اختراع مزبور رابه اشخاص ذینفع عرضه مینماید. برای کسب اطلاع بیشتر به دفتر حقوقی ر آقابابیان و همکاران خیابان شاه کوچه نوبهار شماره ۱۸ مراجعه‌شود.

آ_۲۵۹۸

اطلاعیه وزارت راه

پیرو اطلاعیه شماره ٦۱۸٦ مـ۱۰ر۵۰ در اجرای ماده ۱٤ قانون نحوه رسیدگی به تخلفات و اخذ جرائم رانندگی و باستنادتصویبنامه شماره ۵٦۲۹۲ ـ ۲۹ر۱۲ر۵۰ هیئت وزیران مقررات مربوط بوزن وارد از محور های‌وسائط نقلیه باربری را بسطح راه که از اول تیرماه ۱۳۵۱به مورداجرا گذارده میشودمجددا بشرح زیر یادآوری مینماید .

الف : حداکثر وزن وارد از محور دوبل برسطح راه

از اول تیرماه	۱۳۵۱	۱۸ر۵ تن
از اول سال	۱۳۵۲	۱۷ تن
از اول سال	۱۳۵۳	۱۵ر۵ تن
از اول سال	۱۳۵٤	۱٤تن

ب : حداکثر وزن وارد از محور منفرد برسطح راه

از اول تیرماه	۱۳۵۱	۱۲ تن
از اول سال	۱۳۵۲	۱۱ تن
از اول سال	۱۳۵۳	۹ر۵ تن
از اول سال	۱۳۵٤	۸ تن

ج : حداکثر وزن کل وسائط نقلیه مفصل دارباربار (تریلی) ۳٦ تن

مقررات مربوط به ابعاد وسائط نقلیه باربار و همچنین حمل بارهای غیرقابل تفکیک‌استثنائی کماکان طبق مفاد آ ـ ی‌های قبلی خواهد بود .

وزارت راه از عموم صاحبان موسسات‌حمل و نقل و رانندگان محترم وسائط نقلیه بارکشی و باربری تقاضادارد که بمنظور حفظ راهها و تامین ایمنی عبور و مرور با مامورین وزارت راه و پلیس‌راه ژاندارمری در رعایت مقررات مذکور تشریک‌مساعی نمایند .م الف ٤۳۹

۱ـ۲۷٤٤

ـ۱ـ

آسایش و بهداشت خانواده‌ها در پناه :

یخچال هوور

ماشین لباسشوئی هوور

ماشین ظرفشوئی هوور

جارو برقی هوور

هوور

آشنای خانواده‌ها در سراسر جهان

شهرت و دقت سرویس فیلور مورد تأیید فروشندگان لوازم خانگی است

برای مشاهده محصولات هوور به فروشگاه‌های وسایل خانگی مراجعه فرمائید .

تسلیت

جناب آقای محمدامین‌محمدی
بانهایت تاسف درگذشت شادروان سرتیپ دکترمحمود ژیان‌پوررابجنابعالی و کلیه بازماندگان تسلیت عرض مینماید.
کارکنان شرکت سهامی کارخانجات اتکا آ_۸۶۹

سرور گرامی سپهبد عباس قره‌باغی
با اندوه فراوان مصیبت وارده را تسلیت عرض مینماید.
سرتیپ ناصرقلی برومند آ_۱۰۰۳

شیرزنان سازمان لاینز تجریش فوت مرحوم دکتر عباس نفیسی را به شیرزن توراندخت نورافشار رئیس اسبق این سازمان تسلیت گفته بقاء و سلامتی ایشان را از خداوند خواستارند.
رئیس سازمان شیرزنان لاینز تجریش : پری‌توانگر آ_۱۰۰۷

جناب آقای مهندس حبیب نفیسی
مصیبت وارده را از صمیم قلب بحضور آنجناب تسلیت عرض مینماید.
سرتیپ غلامعلی پریور آ_۱۰۵۳

آقای اکبر میررضا
بانهایت تاسف مصیبت وارده را از سوی خود و دبیران، کارمندان و دانش‌آموزان دبیرستان مروی تسلیت میگویم.
رئیس دبیرستان مروی ـ شکوئی آ_۱۰۵۵

جناب آقای دکتر ابوالقاسم نفیسی
بانهایت تاثر و تاسف درگذشت برادر بزرگوارتان را به جنابعالی و خانواده محترمتان تسلیت عرض می‌نمائیم.
بانوان : دکتر داهی . دکتر کاظمی . دکترنوین. خسروی. نوائی . شیبانی . نوتونچی . ناصحیه آ_۱۰۶۱

جناب آقای اکبر میررضا ، استاد محترم
درگذشت نابهنگام **بانو سیده زهرا میررضا** همشیرمگرامتان را تسلیت عرض نموده و خود را در غم شما شریک میدانیم.
کارکنان و دانش‌آموزان سال های پنجم ، چهارم ، سوم، دوم و اول دبیرستان و دبستان ملی نصرت آ_۲۵۴۴

سرکار خانم مهشت
با اندوه فراوان فقدان آن پدر بزرگوار را بجنابعالی و خانواده محترم تسلیت میگویم.
محمود مستقیمی آ_۱۰۲۱

دوست عزیز سرگرد فریدون مربی
با نهایت تاثر مصیبت وارده را تسلیت عرض نموده‌بقاء عمر و سلامتی خانواده جنابعالی را آرزومندم.
سرگرد مسعود زمانی آ_۱۰۱۷

سرگرد فریدون مربی
درگذشت مادر عزیزتان را از طرف خود و کلیه همکاران تسلیت میگویم. سلامتی و شکیبائی شما وهمه بازماندگان آن مرحومه را از خداوند قادر متعال خواهانم.
سرلشکر جعفری آ_۱۰۱۵

دوست عزیز سرگرد فریدون مربی
با نهایت تاثر و تاسف درگذشت مادر عزیزتان‌را صمیمانه تسلیت عرض نموده، بقاء عمر و سلامتی جنابعالی و کلیه بازماندگان را از خداوند متعال مسئلت داریم.
امیر هوشنگ باقری. داراب پهلوان. منوچهر دشتی . محمود شکیبا. جواد مخفی. غلامعلی عشقی‌پور. پرویز یدرام. عباوش امینی. اسداله اعتمادی. سفیری. حکمت‌اله دادرسان. آ_۱۰۱۳ **داود سید علیزاده. اکبر دشتیزاده .**

ریاست معظم سرهنگ ولیمحمد زندکریمی
مصیبت وارده را به جنابعالی و خانواده گرام تسلیت عرض می نماید.
سروان چنگیز ارفع آ_۱۰۶۹

همکار گرامی سرلشکر اسعدی
با اندوه فراوان مصیبت‌وارده راازطرف خود و همکارانم به جنابعالی و خانواده محترم تسلیت عرض مینمایم.
سرلشکر سهیلی آ_۱۰۶۵

دوست عزیز آقای علی نگهبان
مرا هم در غمتان شریک بدانید.
شیرید حجازی آ_۱۰۶۳

جناب آقای مهندس مسعود حکیمی
مهندسین و کارمندان شرکت ساختمانی پاسارگادمصیبت وارده را به حضور عالی تسلیت عرض مینمایند. آ_۱۰۱۱

جناب آقای مهندس نادر حکیمی
مهندسین و کارمندان شرکت ساختمانی پاسارگادمصیبت وارده را به حضور عالی تسلیت عرض مینمایند. آ_۱۰۱۱

جناب آقای دکتر مهندس نادر حکیمی معاون محترم وزیر دارائی و مدیر عامل سازمان بنادر و کشتیرانی
درگذشت مرحوم سعید حکیمی عموی گرامی آنجناب را از طرف کارکنان و هیات مدیره شرکت سهامی خاص صنایع دریائی ایران تسلیت گفته سلامت و دوام بقای آنجناب و خانواده گرامی را از خدای بزرگ خواستارم. **مهندس ناصر اصفهانیان** آ_۱۰۴۹

جناب آقای محجوبی
مصیبت وارده را تسلیت عرض مینمایم.
امینی آ_۱۰۳۹

جناب آقای اسماعیل عبادت همکار ارجمندوگرامی و مدیر عامل سازمان بنادر و کشتیرانی
با کمال تاسف و تاثر مصیبت‌وارده را تسلیت عرض نموده بقای عمر آنجناب و خانواده محترم را از درگاه ایزد متعال مسئلت مینماید. **شرکت سهامی نیرپارس**

جناب آقای عبدالحسین عین‌اللهی
درگذشت ناگهانی پدر گرامیت را تسلیت عرض نموده سلامتی آنجناب و خانواده محترم را از خداوند متعال مسئلت نموده و خود را در این مصیبت سهیم میدانم.
احمد شاوردی آ_۱۰۳۵

ریاست معظم سرهنگ ولیمحمد زند کریمی
افسران و درجه داران و افراد کلانتری ۲۰ آگاهی مصیبت وارده را صمیمانه تسلیت عرض مینمایند. آ_۱۰۲۳

دوستان و یاران آقای مهندس محمدامین محمدی‌فوت مرحوم سرتیپ دکترمحمود ژیان‌پور دائی ارجمند ایشان و آقایان دکتر محمدقلی محمدی. دکتر محمدولی محمدی . دکترفریدون محمدی را خدمتشان تسلیت گفته‌وسعادت‌وسلامت کلیه بازماندگان آن فقید را از خداوند متعال مسئلت دارند.
نصرت‌اله درویش . اکبر شفیعی . محمد ابوذری . حسن‌میرآفتاب . فهیم خلعتبری . خسروشاهی . علی‌اصغر لطفی . آ_۱۰۲۷

جناب خانم مهشت مدیر کل آموزش و پرورش استان ششم
دراندوه وارده عمیقا متاثر و سهیم هستیم . ازخداوند برایتان صبر و سلامتی مسئلت داریم .
اهواز ـ از طرف کارکنان و کارمندان کودکستان و دبستان مخصوص ـ سرهنگ اشراقی و بانو

جناب خانم مهشت مدیرکل محترم
از جانب خودوکارکنان دبیرستان شاهپور اهواز مصیبت وارده را تسلیت عرض مینماید.
حسن محسنی آ_۲۴۷۸

سروان اکبر آدی‌بیک
درگذشت ناکام برادرتان همگی ما را متاثر ومتالم نموده است.
شیراز ـ افسران کلاس دو عالی آ_۲۴۸۰

فرمانده معظم سرهنگ ستاد نراقی
افسران . درجه‌داران و افراد و غیرنظامیان گردان دوم مصیبت وارده‌رابه‌آن فرماندهی‌وفامیل محترم تسلیت میگویند.
سرگرد صمدی آ_۲۴۸۴

درگذشت ناگهانی آقای اصغر فیاض مدیر مالی شرکت برق منطقه‌ای فارس‌رابه‌بازماندگان آن مرحوم تسلیت‌میگوید.
شرکت برق منطقه‌ای اصفهان آ_۲۴۸۶

خانواده محترم مرحوم غلامعلی سرپرست
مصیبت وارده را به بازماندگان آن مرحوم مغفورتسلیت عرض نموده بقای عمر و سلامتی کلیه خانواده محترم را از خداوند مسئلت می نمائیم
گرگان ـ خانواده بهنیا و ترمیمی آ_۲۴۸۸

هیئت مدیره مرکزی و کلیه کارکنان جمعیت شیرو خورشید سرخ میانه فوت مرحوم دکتر عباس نفیسی دبیرکل جمعیت شیرو خورشید سرخ مرکزی و سناتور محترم را با تاسف فراوان اسنماع کمال تسلیت خود را به جمعیت‌محترم مرکزی و بازماندگان آن مرحوم سعید تقدیم میدارد .
آ_۲۴۹۰

ستوان یکم اجتهد
همکاران شما مصیبت وارده را تسلیت گفته و در غم شما شریک میباشند .
سرهنگ ستاد شهیر مطلق آ_۲۴۹۲

خانواده محترم خالصی‌زاده
بانهایت تاسف مصیبت وارده را تسلیت عرض نموده در غم بزرگ شما خود را شریک میدانیم .
اهواز ـ سروان کواری و بانو آ_۲۴۹۴

جناب آقای دکتر ابوالقاسم نفیسی
رئیس سازمان مشترک حمایت کودکان و مادران
بااندوه فراوان درگذشت استاد عالیقدر شادروان دکتر سناتور دکتر عباس نفیسی برادر گرامی آنجناب را حضور سرکار و خانواده های محترم نفیسی و خواجه نوری تسلیت عرض نموده ، بقاء آن خاندان جلیل را از خداوند متعال خواستار است .
زایشگاه و اندرزگاه شمیران ـ بانو تفرشی آ_۲۴۹۶

جمعیت شیرو خورشید سرخ شمیران
بااندوه فراوان درگذشت استاد عالیقدر شا.دروان دکتر عباس نفیسی سناتور محترم و دبیرکل جمعیت شیرو خورشید سرخ ایران را بجناب آقای دکتر ابوالقاسم نفیسی برادر گرامی آنمرحوم‌واعضای‌محترم جمعیت مرکزی شیرو خورشید سرخ ایران و خانواده های وابسته تسلیت میگوید .
آ_۲۴۸۹

آقای دکتر عطاءالله مقصودلو
باقلبی اندوهگین درگذشت پدر گرامیتان‌راتسلیت عرض کرده خود را دراین غم بزرگ شریک میدانیم .
گرگان ـ دکتر بهداد ـ دکتر خادمی آ_۲۵۰۰

همکار ارجمند جناب آقای دکتر عطاءالله مقصودلو
بانهایت تاسف و تاثر پزشکان و دندانپزشکان شهرستان گرگان مصیبت وارده را تسلیت عرض مینماید .
نظام پزشکی گرگان آ_۲۶۰۲

بانهایت‌تاثردرگذشت اصغر فیاض‌رابازماندگان آنمرحوم خصوصا آقای انوش وهوشنگ فیاض تسلیت عرض مینمائیم.
اهواز ـ مهندس نعمت‌اله زمانی . بدرکوهی . سواد کوهی . پرویز شامبیاتی آ_۲۶۰۴

سرکار خانم مهشت
مدیرکل آموزش وپرورش استان خوزستان
مصیبت وارده موجب تاثر گردید . ضمن عرض‌تسلیت بقاء عمر بازماندگان را خواستار است .
مدیران مدارس راهنمائی اهواز ـ هوشنگ عقیقی ـ اشرف‌ابوالحسنی ـ عبدالعلی معنیان ـ نزهت رودنشین ـ اسماعیل فهیمی‌پور ـ فرج‌اله طبی ـ عبدالمجید جاودار ـ وجیهه حاج طالبی ـ بتول ریسمان سنج ـ قدسیه فنونی ـ جمیله موثقی ـ مهرریزی ـ حبیب‌اله ایزدی . آ_۲۶۱۶

درگذشت سناتور دکتر عباس نفیسی
دبیرکل جمعیت شیر و خورشید سرخ ایران
باعث تاسف و تاثر هیئت مرکزی و مدیره و کارکنان این جمعیت شد . بدینوسیله مراتب همدردی و تسلیت خود را به بازماندگان آن شادروان و جمعیت مرکزی شیر و خورشید سرخ ایران تقدیم می دارد .
جمعیت شیرو خورشید سرخ‌اهواز آ_۲۶۱۸

سرکار خانم مهشت
مدیرکل آموزش وپرورش استان خوزستان
مصیبت وارده را صمیمانه تسلیت عرض می نمایم .
از طرف کارکنان دبستان جلال احمدزاده ـ قوام بحیرائی . آ_۲۶۲۰

سرکار خانم مهشت
مدیرکل آموزش وپرورش استان خوزستان
با کمال تاسف از طرف کارکنان و دانش آموزان دبیرستان دکتر حسابی اهواز درگذشت پدر گرامیتان را تسلیت عرض نموده بقاء عمر و سلامت بازماندگان را از خداوند بزرگ خواستار است .
هوشنگ اشرفی آ_۲۶۲۲

سرکار خانم مهشت
مدیرکل آموزش وپرورش استان خوزستان
مصیبت وارده موجب تاثر گردید .
ضمن عرض تسلیت بقاء عمر بازماندگان را از درگاه احدیت خواستاریم .
مشاوران راهنمائی اهواز :
ژاله صدقیان ـ مجید مستوفی ـ هوشنگ فروغی ـ رحیم راسخی ـ علی اصغر دهقانی ـ علی محمد هدایتی ـ محمد مهدی مقدم . آ_۲۶۲۴

آقای جهانگیر جنانی
مصیبت وارده را تسلیت ، خود را درغم شما شریک می دانم .
رضائیه ـ مهندس محمد حسن اتحاد آ_۲۶۲۶

جهانگیر عزیز
مصیبت وارده را به آن خانواده محترم تسلیت ، مرا در غم خود شریک بدان .
رضائیه ـ حبیب‌اله عمرانی آ_۲۶۲۸

مقام معظم مدیریت کل اداره آموزش و پرورش استان فارس
درگذشت ناگهانی شادروان آقای خلیل خسروی‌همسر همشیره گرام آنجناب موجب تاسف عمیق فرهنگیان شیراز گردید .
ضمن عرض تعزیت شادی روان آن مرحوم و سلامتی و بقاء بازماندگان را از ایزد متعال آروز داریم .
از طرف دبیران و کارمندان دبیرستان های دولتی دخترانه شیراز :
رئیس دبیرستان پازارگاد ـ صابر
رئیس دبیرستان پیرنیا ـ فریور
رئیس دبیرستان ثریا ـ امامی
رئیس دبیرستان معدل ـ مزارعی
رئیس دبیرستان خورشید کلاه قوامی ـ آریانا
رئیس دبیرستان رضاشاه کبیر ـ زادشم
رئیس دبیرستان ششم بهمن ـ مقومی
رئیس دبیرستان ناظمیه ـ غزنوی
رئیس دبیرستان شهدخت ـ سعادت
رئیس دبیرستان علم ـ خاکسار
رئیس دبیرستان مهرآئین ـ مجاب
رئیس دبیرستان نشاط ـ مالکی
آ_۲۶۳

تسلیت مدیران مدارس ابتدائی اهواز

بمناسبت درگذشت پدرسرکارخانم‌مهشت مدیرکل آموزش وپرورش خوزستان

جناب بانو مهشت
بانهایت اندوه مصیبت وارده را تسلیت میگویم.
مدیر دبستان پسرانه فارابی ـ محمدهومن آ_۲۶۴۴

سرکار خانم مهشت
باکمال تاثرمصیبت وارده را تسلیت میگویم .
مدیر دبستان دخترانه رشدیه ـ عریضی آ_۲۶۴۶

سرکار خانم مهشت
بانهایت تاسف مصیبت وارده را تسلیت عرض می‌نمایم .
مدیر دبستان دخترانه هدایت ـ نصیربور آ_۲۶۴۸

سرکار خانم اشرف مهشت
مصیبت جانگداز را بجنابعالی تسلیت میگویم.
مدیر دبستان پسرانه نجم ـ مجدی نصب آ_۲۶۵۰

سرکار خانم مهشت
بااندوه فراوان مصیبت وارده را تسلیت میگوید.
مدیر دبستان پسرانه پرورش ـ علی‌خانی آ_۲۶۵۲

سرکار خانم مهشت
بانهایت تاسف و تاثر مصیبت وارده را تسلیت میگوید.
مدیر دبستان ملی سعادت جعفری ـ مجتبی خوشنویس‌انصاری آ_۲۶۵۴

سرکار خانم مهشت
باکمال تاسف وتالم مصیبت وارده را تسلیت میگویم.
مدیر دبستان پسرانه ملی جعفری ـ نیرومند آ_۲۶۵۶

سرکار خانم مهشت
مصیبت وارده را بحضورتان تسلیت میگویم.
مدیر دبستان پسرانه حکمت ـ آصف آ_۲۶۵۸

سرکار خانم مهشت
درگذشت پدر بزرگوارتان را تسلیت میگویم.
مدیردبستان دخترانه پانزدهم بهمن‌ـجزائی آ_۲۶۶۰

سرکار خانم مهشت
مصیبت وارده را صمیمانه تسلیت عرض مینماید.
مدیر دبستان پسرانه خیام ـ فضلی آ_۲۶۶۲

سرکار خانم مهشت
بااندوه فراوان مصیبت وارده را تسلیت میگویم.
مدیر دبستان فرحناز پهلوی ـ جایلی

سرکار خانم مهشت
درنهایت تاسف مصیبت وارده را تسلیت عرض می‌نماید.
مدیر دبستان دخترانه زهره ـ گمرکی آ_۲۶۶۶

سرکار خانم مهشت
باتاسف فوت پدر ارجمندتان را تسلیت میگویم.
مدیر دبستان پسرانه همایون ـ مرادی آ_۲۶۶۸

سرکار خانم مهشت
مصیبت وارده را بشما وفامیل محترم تسلیت میگویم .
مدیر دبستان پسرانه رازی ـ فصیحی آ_۲۶۷۰

سرکار خانم اشرف مهشت
باکمال تاسف مصیبت وارده را تسلیت عرض می‌نمایم .
مدیر دبستان پسرانه داریوش ـ فرنیا آ_۲۶۷۲

سرکار خانم مهشت
درنهایت همدردی مصیبت وارده را بجنابعالی تسلیت‌میگویم.
مدیر دبستان دخترانه آزرم ـ ایران ریسمان سنج آ_۲۶۷۴

جناب آقای پور پرویز مدیر کل محترم اداره کل آموزش و پرورش استان فارس
خبر تاسف آور فوت ناگهانی آقای خلیل خسروی همسر خواهر آنجناب موجب تاثر عمیق عموم فرهنگیان شیراز گردید .
ضمن عرض تسلیت شادی روان آنمرحوم و سلامتی جنابعالی و عموم بازماندگان را از خداوند متعال مسئلت می نماید .
از طرف کلیه دبیران وکارمندان دبیرستان های دولتی پسرانه شیراز :
رئیس دبیرستان اتابک ـ عطارد
رئیس دبیرستان احمدی ـ مصباحی
رئیس دبیرستان بازرگانی ـ پیروی
رئیس دبیرستان حاج قوام ـ آزرم
رئیس دبیرستان حکمت ـ رودکرمی
رئیس دبیرستان حیات ـ بهروزی
رئیس دبیرستان زینت قدیم ـ احمد زاده
رئیس دبیرستان زینت جدید ـ حاج سعدین
رئیس دبیرستان سلطانی قدیم ـ جوانمردی
رئیس دبیرستان سلطانی جدید ـ مولائی
رئیس دبیرستان شاهپور ـ مصباحی
رئیس دبیرستان فرصت ـ حاج عباسقرد
رئیس دبیرستان کمال الملك ـ حدائق
رئیس دبیرستان محمد رضا شاه پهلوی ـ گلشن
رئیس دبیرستان مکتبی ـ نادرپور
رئیس دبیرستان نمازی ـ شاداب
آ_۲۶۳۲

جناب آقای پور پرویز مدیر کل محترم اداره کل آموزش و پرورش استان فارس
با انـــدوه فراوان مصیبت وارده را تسلیت عرض می نماید .
از طرف کارکنان هنرستان محمد رضا شاه پهلوی و انستیتو تکنولوژی شیراز ـ نوبختیان آ_۲۶۳۴

جناب آقای پور پرویز مدیر کل محترم اداره کل آموزش و پرورش استان فارس
معلمان وکارمندان و هنرجویان هنرستان نمازی‌مصیبت وارده را تسلیت عرض نموده بقاء عمر و سلامتی جنابعالی و آن خانواده جلیل را از خداوند متعال مسئلت دارند .
رئیس هنرستان نمازی ـ خدابنده آ_۲۶۳۶

جناب آقای پور پرویز مدیر کل محترم اداره کل آموزش و پرورش استان فارس
کارکنان و دبیران و دانش آموزان دبیرستان بازرگانی پسران شیراز مصیبت وارده را تسلیت عرض نموده بقاء عمر آنجناب و باز ماندگان را از خداوند متعال مسئلت دارند .
از طرف کارکنان و دبیران و دانش آموزان دبیرستان بازرگانی پسران ـ پیرویان آ_۲۶۳۸

سرهنگ ستاد مرتضی نراقی
از سوی خود و همکارانم مصیبت وارده را تسلیت عرض نموده بقای عمر و سلامتی بازماندگان را از خداوند بزرگ آرزو دارد .
سرگرد شاه علیزادگان آ_۲۶۴۰

سرکار خانم مهشت
در اندوه بزرگ شما شریکیم وصمیمانه تسلیت میگوئیم
خوی ـ حسن پورزاهد و بانو آ_۲۶۴۲

سرکار خانم مهشت
باقلبی مملو از تاثر و تاسف مصیبت جانگداز را تسلیت‌عرض می‌نمایم.
مدیر دبستان پسرانه کوروش ـ رحمانی‌زاده آ_۲۶۷۶

سرکار خانم مهشت
مصیبت وارده را از صمیم قلب تسلیت عرض‌می‌نمایم.
مدیر دبستان دخترانه ایران ـ مهین‌دخت‌چگینی آ_۲۶۷۸

سرکار خانم مهشت
مصیبت وارده را صمیمانه بجنابعالی تسلیت میگویم.
مدیر دبستان دولتی دکتر هوشیار ـ علاقمند آ_۲۸۴۴

سرکار خانم مهشت
بانهایت تاسف درگذشت پدر محترمتان را تسلیت میگوید.
مدیر دبستان دولتی شاهنده ـ عطارزاده آ_۲۸۴۶

سرکار خانم مهشت
باکمال تاسف مصیبت وارده را بجنابعالی وخانواده محترمتان تسلیت عرض مینمایم.
مدیر دبستان عبدالرضا انصاری ـ سیداحمداحمدی‌فروشانی آ_۲۸۴۸

سرکار خانم مهشت
بانهایت تاثر و تاسف درگذشت پدر گرامیتان را تسلیت عرض نموده سلامتی وسعادت آنجناب را از ایزد متعال خواهانم.
مدیر دبستان دولتی نظامی ـ بهمن‌کمالی آ_۴۸۵۰

سرکار خانم مهشت
بدینوسیله مصیبت وارده را صمیمانه تسلیت عرض می‌نمایم‌و از خدای بزرگ سلامتی و سعادت برای خانواده محترم مهشت آرزو دارم.
مدیر دبستان دولتی کارون ـ هوشنگ شهریاری آ_۲۸۵۲

سرکار خانم مهشت
فوت پدر بزرگوارتان را بجنابعالی وتمام بازماندگان آن مرحوم تسلیت عرض می‌نمایم.
مدیر دبستان دولتی رضا جعفری ـخداکرم‌زاده آ_۲۸۵۴

سرکار خانم مهشت
درگذشت‌پدر ارجمندتانرا بااندوه بسیار تسلیت عرض‌می‌نمایم.
مدیر دبستان دولتی جم‌ـ عبدالکریم‌جلالی آ_۲۸۵۶

سرکارخانم اشرف مهشت
باقلبی اندوهگین مصیبت وارده را به آنجناب تسلیت گفته برای بازماندگان صبر و شکیبائی و سلامتی وسعادت آرزومندم.
مدیر دبستان ملی گلستان‌ـ پروین‌نیکمرد آ_۲۸۵۸

سرکار خانم مهشت
بانهایت تاسف مصیبت وارده را بجنابعالی تسلیت میگویم.
مدیر دبستان دولتی غزالی ـ شریعت مجد آ_۲۸۶۰

سرکار خانم مهشت
درگذشت پدر بزرگوار آنجناب را تسلیت گفته واز خدای بزرگ آمرزش آنمرحوم و سعادت بازماندگان را آرزومندم.
مدیر دبستان دولتی اروند ـ مهدیزاده

سرکار خانم اشرف مهشت
بااندوه فراوان مصیبت وارده را به آنجناب تسلیت میگویم.
مدیر دبستان دولتی آمید‌ـ پروانه مصباح آ_۲۸۶۴

سرکار خانم مهشت
باکمال تاسف مصیبت وارده را تسلیت عرض می‌نماید.
مدیر دبستان دولتی سالاور ـ ابوبهمن آ_۲۸۶۶

سرکار خانم مهشت
بااندوه فراوان درگذشت پدر بزرگوارتان را تسلیت عرض نموده بقای عمر بازماندگان را از ایزد متعال خواستارم .
مدیر دبستان دولتی سرلشگر روحانی ـ فقیهی آ_۲۸۶۸

سرکار خانم مهشت
مصیبت وارده را از صمیم قلب به آنجناب تسلیت گفته بقاء عمر آنجناب وخاندان محترم مهشت را از خدای بزرگ مسئلت دارد .
مدیر دبستان دولتی اردیبهشت ـ یزدانی آ_۲۸۷۰

سرکار خانم اشرف مهشت
عمیق‌ترین‌تاثرات اینجانب را بمناسبت درگذشت پدربزرگوارتان بپذیرید . از خدای بزرگ سلامتی بازماندگان را آرزومندم.
مدیر دبستان ملی مخصوص‌ـپروسکی

سرکار خانم مهشت
بانهایت تاسف فوت پدر محترمتان‌را تسلیت میگویم .
مدیر دبستان پسرانه ارم ـ اسکندری آ_۲۶۸۲

سرکار خانم مهشت
باقلبی اندوهگین مصیبت وارده را بجنابعالی تسلیت عرض مینمایم . **مدیره دبستان دخترانه شیخ‌اسلام ـ کوچک** آ_۲۶۸۰

سرکار خانم مهشت
باکمال تاثر درگذشت پدر گرامیتان را تسلیت میگوئیم .
مد یر دبستان پسرانه فروغی ـ مشکورزاده آ_۲۶۸۶

سرکار خانم مهشت
با اندوه فراوان مصیبت وارده را تسلیت میگویم .
مدیر دبستان دخترانه مهستی ـ ظهوری زنگنه آ_۲۶۸۶

سرکار خانم مهشت
ضمن عرض تسلیت بقاء خانواده محترمان را آرزومندم .
مدیر دبستان پسرانه علامه ـ شیرآبادی آ_۲۰۶۸۸

سرکار خانم مهشت
مصیبت وارده را بشما و خانواده محترمتان تسلیت میگویم.
مدیر دبستان دخترانه آذر ـ فروین آ_۲۶۹۰

سرکار خانم مهشت
مصیبت وارده فوت ابوی محترمتان را تسلیت عرض میکنم.
مدیر دبستان پسرانه هرمزان ـ طابوسیان آ_۲۶۹۲

سرکار خانم مهشت
مصیبت وارده را حضورتان تسلیت عرض میکنم .
مدیر دبستان پسرانه فردوسی فریور آ_۲۶۹۴

سرکار خانم مهشت
با نهایت تاسف فوت پدر ارجمندتان را تسلیت میگویم .
مدیر دبستان پسرانه سعدی ـ اسلامی آ_۲۶۹۶

سرکار خانم مهشت
با تاثر فراوان مصیبت وارده را بجنابعالی تسلیت میگویم.
مدیر دبستان پسرانه ملی خرد ـ درخشان رکنی آ_۲۶۹۸

سرکارخانم اشرف مهشت
بانهایت تاسف درگذشت پدر گرامیتان‌را تسلیت عرض نموده، سلامتی و سعادت عموم بازماندگان را از خدای بزرگ‌مسئلت‌دارم
آ_ ۲۸۸۸ **اهواز ـ دبیرستان پروین اعتصامی ـ سلحشور**

سرکار خانم مهشت
درگذشت پدر بزرگوارتان را صمیمانه تسلیت میگویم .
مدیر دبستان دخترانه اهوازی ـ مقدم آ_۲۸۰۲

سرکار خانم مهشت
فقدان پدر گرامیتان را صمیمانه تسلیت عرض مینمایم .
مدیر دبستان پسرانه ملی انوشیروان ـ شیرالی آ_۲۸۰۴

سرکار خانم مهشت
بانهایت تاثر مصیبت وارده را تسلیت میگویم .
مدیر دبستان پسرانه کسری ـ انصاری آ_۲۸۰۶

سرکار خانم مهشت
مصیبت وارده را از صمیم قلب تسلیت میگویم .
مدیر دبستان دخترانه دکتر جزایری ـجزایری آ_۲۸۰۸

سرکار خانم مهشت
با یکدنیا تاسف فوت پدر بزرگوارتان را تسلیت میگویم .
مدیر دبستان دخترانه جعفری کجباف آ_۲۸۱۰

سرکار خانم مهشت
با کمال تاسف فوت پدر گرامیتان را تسلیت میگویم .
مدیر دبستان پسرانه امیر کبیر ـ فروغی آ_۲۸۱۲

سرکار خانم مهشت
باتاسف فراوان مصیبت وارده را تسلیت عرض میکنم .
مدیره دبستان دخترانه ایراندخت ـ دری آ_۲۸۱۴

سرکار خانم اشرف مهشت
مصیبت وارده را بجنابعالی وخانواده محترم تسلیت میگویم .
مدیر دبستان پسرانه دکتر اقبال ـ فرشاد آ_۲۸۱۶

سرکار خانم مهشت
باقلبی‌آکنده از غم‌و اندوه مصیبت وارده را تسلیت میگویم .
مدیره دبستان دخترانه خرمکوی ـ سعیدی آ_۲۸۱۸

سرکار خانم مهشت
بااندوه فراوان درگذشت پدر گرامیتان را تسلیت‌میگویم .
مدیر دبستان پسرانه ملی اسلامی ـ خیاطزاده آ_۲۸۲۰

سرکار خانم مهشت
با نهایت تاسف فوت پدر بزرگوارتان را تسلیت میگویم .
مدیره کودکستان و دبستان آفاق ـ میرسکاک آ_۲۸۲۲

سرکار خانم مهشت
مصیبت وارده را بشما وفامیل محترمتان تسلیت‌عرض‌مینمایم.
مدیر دبستان ملی اروند ـ انواری آ_۲۸۲۴

سرکار خانم مهشت
بدینوسیله مصیبت وارده را تسلیت میگویم .
مدیره دبستان دخترانه تربیت ـ پورخباز

سرکار خانم مهشت
فوت پدر ارجمندتان را صمیمانه تسلیت میگویم .
مدیره دبستان دخترانه جندی‌شاپور ـ قندی آ_۲۸۲۸

سرکار خانم مهشت
بانهایت تاسف مصیبت وارده را تسلیت میگویم .
مدیر دبستان حافظ ـ کوچک

سرکار خانم مهشت
باکمال تاثر درگذشت پدر گرامیتان را تسلیت میگوید .
مدیره دبستان ملی البرز ـ مقدم

سرکار خانم مهشت
بدینوسیله مصیبت وارده را صمیمانه تسلیت میگویم .
مدیر دبستان پسرانه ملی سینا ـ فیاضی آ_۲۸۳۴

سرکار خانم مهشت
بانهایت تاسف فوت پدرارجمندتان را تسلیت عرض مینمایم .
مدیر دبستان دخترانه فرخی ـ یزدانی آ_۲۸۳۶

سرکار خانم مهشت
مصیبت وارده را بجنابعالی و خاندان محترم تسلیت‌میگویم .
مدیر دبستان پسرانه مهزیار ـ قشقائی آ_۲۸۳۸

بانو مهشت مدیرکل محبوب آموزش و پرورش خوزستان
بانهایت تاسف فوت پدر بزرگوارتان را تسلیت عرض نموده بقاء عمر شما و خانواده محترمتان را از خداوند متعال مسئلت دارم . **مدیر دبستان دولتی بهار ـ محمدعلی کمالی** آ_۲۸۴۰

سرکار خانم مهشت
بااندوه فراوان مصیبت وارده را تسلیت عرض مینمایم .
مدیر دبستان دولتی سرلشگرانصاری ـ پشتیبان

سرکار خانم مهشت
بانهایت تاسف درگذشت پدرگرامیتان را تسلیت عرض‌می‌نمایم. سلامتی و سعادت عموم بازماندگان را از خدای بزرگ مسئلت‌دارم.
آ_ ۲۸۷۴ **مدیر دبستان ملی بوعلی ـ رسائی**

جناب خانم مهشت
با یکدنیا تاسف واندوه درگذشت شادروان پدر بزرگوارتان‌را از صمیم قلب تسلیت عرض مینمایم .
مدیر دبستان دولتی مشار ـ مهین‌گوهری

سرکار خانم اشرف مهشت
بااندوه فراوان مصیبت وارده را به آنجناب تسلیت‌میگویم .
اهواز ـ دبیرستان مهرگان ـ منیژمرحمانی

سرکار خانم مهشت
باکمال تاسف مصیبت وارده را تسلیت عرض‌مینماید .
اهواز ـ دبیرستان آذرمدخت ـ راضیه شاهین

سرکار خانم مهشت
بااندوه فراوان درگذشت پدر بزرگوارتان را تسلیت عرض نموده بقای عمر بازماندگان را از ایزد متعال خواستاریم .
آ_ ۲۸۸۲ **اهواز ـ دبیرستان مشار ـ مهین گوهری**

سرکار خانم مهشت
مصیبت وارده را از صمیم قلب به آنجناب تسلیت گفته بقاء عمر آن جناب و خاندان محترم را از خدای بزرگ‌مسئلت دارد .
اهواز ـ دبیرستان ۲۵ شهریور ـ محمدحسین سینا

سرکارخانم اشرف مهشت
عمیق‌ترین‌ترین تاثرات اینجانب را بمناسبت درگذشت پدر بزرگوارتان بپذیرید . **اهواز ـ دبیرستان منوچهری ـ کلابی** آ_ ۲۸۶

سرکار خانم مهشت
مصیبت‌وارده به‌آنجناب و خانواده محترمتان تسلیت میگویم.
مدیر دبستان دخترانه ششم بهمن یزدانخواه آ_۲۷۰۰

سرکارخانم اشرف مهشت
درگذشت پدر بزرگوار آن جناب را تسلیت گفته و از خدای بزرگ آمرزش روح آن مرحوم و سعادت بازماندگان را آرزو مندم . **اهواز ـ دبیرستان آریا ـ پروین‌دخت‌علائی** آ_ ۲۸۹۲

سرکارخانم اشرف مهشت
باکمال تاسف فوت پدرگرامیتان را تسلیت میگویم .
اهواز ـ دبیرستان دهخدا ـ محمودپورعلی

جناب خانم مهشت
بایکدنیا تاسف واندوه درگذشت شادروان پدر بزرگوارتان را از صمیم قلب تسلیت عرض مینمایم .
اهواز ـ دبیرستان بابک ـ پور صدامی

حادثه‌ای که تهران را تکان داد

اسرار مرگ یک دختر چهارساله

مهناز دخترچهارسال‌ونیمه‌ای‌که قربانی یك جنایت مرموز شده است

چهار روز از حادثه قتل یك دختر چهار سال و نیمه در خیابان مجیدیه میگذرد ، ولی علیرغم تلاش بی‌گیر ماموران تاکنون قاتل یا قاتلین این حادثه دستگیر نشده‌اند .

حادثه ، در نیمروز چهارشنبه گذشته در خیابان ده متری سعادت واقع در ۱۶ متری اول مجیدیه اتفاق افتاد . در آن روز جسد دختر چهارسال و نیمه‌ای در یکی از خرابه های آن خیابان کشف شد .

جسد که در زیر یك نایلون سفیدرنك قرار داشت در کنار خرابه افتاده بود و یك پیراهن زردرنك درزیر آن دیده‌میشد. دستهای کوچك و زیبای این دختر را به لبه لباس مشکی رنك او ، پاهای کوچکش را با یك کمر سفید و گردنش را نیز با طنابی سفیدرنك بسته بودند جسد این کودك راابتدا چند بچه که در نزدیکی‌خرابه مشغول فوتبال‌بازی‌بودند مشاهده کردند و پس‌از آن نیز مردمی که از آن حدود می گذشتند یکی پس از دیگری از جریان اطلاع یافتند و سرانجام یك مرد ارمنی جریان را به ژاندارمری مجیدیه اطلاع داد. چندلحظه‌بعدماموربن‌ژاندارمری در محل وقوع قتل حاضرشدند وشروع به تحقیق کردند .

اندکی بعد سه‌برادر طفل‌مقتول نیز به خرابه آمدند و به ماموربن ژاندارمری گفتندجسد متعلق به خواهر کوچك آن ها است که از ظهر مفقود شده است .

ماموربن ژاندارمری جریان این حادثه را بمقامات قضائی اطلاع‌دادندوجسدمهناز‌رئیسی‌به اداره پزشکی قانونی انتقال یافت .

امروز خبرنگارما برای کشف حقایق تازه‌ای در باره قتل مرموز مهناز به خانه والدین او در خیابان ده متری مجیدیه «کوچه فردوسی» رفت ، او می نویسد : وقتی به خانه رسیدم در باز بود و چند زن چادری قدونیم‌قد برای گفتن تسلیت به انجا آمده بودند ..

پدر مهناز از خانه بیرون‌آمد وبدون اینکه مرا بشناسد به خانه دعوتم کرد . وقتی خودم را معرفی کردم مرا به یك اتاق در طبقه فوقانی منزل‌برد. در آنجا مقصودم را بااودرمیان گذاردم و او همسرش را صدا زد و گفت :

اطلاعات اودرباره این‌مصیبت از من بیشتر است .

گل‌اندام محمدیان‌مادرعزادار مهناز زن سیاه‌چرده و لاغر است او در برابر من نشست ودا لحن دردآلودی گفت :

ساعت نه صبح روز حادثه «۱۶ فروردین» دختر خردسالی بنام زهرا .... که با مهناز همسال است ، طبق عادت همیشگی‌اش بخانه ما آمده بود و با مهناز بازی می کرد ساعت ۱۲ ، مهناز نزد من آمد و گفت مامان ... مامان ... ناهار من و زهرا را بده ، خیلی گرسنه هستیم ، من هم قدری ماهی پلو به آنها دادم و پس از صرف‌ناهار‌مهناز گفت من بخانه زهرا میروم و سپس آن دو از خانه خارج شدند تا به خانه زهرا که روبروی‌منزل ما است بروند .

چند لحظه بعد ، بچه های دیگرم یکی پس از دیگری از مدرسه بازگشتندوناهارشان را خوردند ساعت ۲ بعدازظهر نیز شوهرم فیض‌اله رئیسی که راننده پالایشگاه تهران است به خانه آمد و ناهار خورد . او ساعت ۳ بعد از ظهر سراغ مهناز را گرفت ، گفتم به خانه زهرا رفته ، گفت برو او را بیاور ، من به خانه زهرا رفتم و از مادر زهرا خواستم مهناز را به خانه بفرستد ولی او گفت مهناز اینجا نیست . گفتم ولی بازهرا به خانه شما آمد اما جواب شنیدم :

مهناز امروز اصلا به اینجا نیامده است ... در این موقع زهرا را صدا زدم وقتی از خانه بیرون آمد از او سراغ مهناز را گرفتم . گفت : بامهناز رفتیم روبروی مسجد سر کوچه بعد به بنگاه پدرم رفتیم‌ومدتی آب‌بازی کردیم ،مادر زهرا اجازه نداد او بقیه حرفش را بزند و دست دخترش راگرفت و او را بطرف سینمای شهرام که در نزدیکی خانه ما واقع است برد . از آنجا وقتی مایوس شدم باتفاق یکی از همسایگان مجاورمان که ستاره نام دارد یك تاکسی اجاره کردیم‌وبه‌پاسگاه‌های‌ژاندارمری در نارمك وحیدیه و مجیدیه رفتیم و جریان مفقود شدن مهناز را اطلاع دادیم ، ساعت چهار بعدازظهر به‌خانه‌باز گشتم و از آنجا مجددا به بنگاه معاملات ملکی پدرزهرا رفتم او در آنجا نبود و شاگردانش گفتند که برای انجام کاری بیرون رفته است . به خانه بازگشتم وبار سوم از خانه خارج شدم تا به بنگاه پدر زهرا که در خیابان‌بیست‌متری مجیدیه است بروم ، او را در کوچه فردوسی ملاقات کردم . سراغ مهناز را از او گرفتم گفت ظهر مهناز را ندیدم ولی زهرا را دیدم و او را به خانه بردم ، جستجوهای بعدی نیز نتیجه‌ای نداشت تا اینکه ساعتی بعد با جسد فرزندم روبرو شدم و چون ناراحت هستم نمی توانم‌ماجرا های آن لحظه را موبمو برای شما تشریح کنم .

برادران مهناز چه میگویند ؟

خبرنگار اطلاعات سپس با مرتضی ، سیروس و مجتبی رئیسی برادران مقتوله‌به‌صحبت نشست . آنها گفتند : پس از مفقود شدن خواهرمان مهناز برای پیدا کردن او براه افتادیم ابتدا محوطه اطراف خانه‌مان را دور زدیم و بعد به ژاندارمری مجیدیه رفتیم ، در آنجا بما گفتند دختربچه‌ای را در ده متری سعادت «۱۶ متری اول مجیدیه» کشته و جسدش رادر یك‌چهاردیواری‌انداخته‌اند هرسه به آنجا رفتیم و با جسد خواهرمان که بطرز رقت‌باری کشته شده بود روبرو شدیم قبل از آن از مادر زهرا که مهناز به خانه آنها رفت و آمد میکرد سراغ او را گرفته بودیم ، او در حالی که رنك پریده به نظر میرسید گفت بروید وحیدیه را بگردید ، گفتیم امکان ندارد مهناز به وحیدیه رفته باشد .

مرتضی رئیسی برادر مهناز می گفت : که یك پسربچه که در محل جنایت با عده‌ای از همسالانش فوتبال بازی می ـ کرده گفته است : یك مرد چاق‌و سیاه چرده را که‌گوش های بزرگی هم داشت دیدم که با پیژامه آمد و این بچه را انداخت روی زمین وقتی‌جلو رفتم به‌بینم چیست مردسنگی برداشت و بطرف من پرتاب کرد و گفت برو گمشو و من فرار کردم . وقتی مجدداباتفاق دوستانم به خرابه بازگشتم مرد فرار کرده بود .

ستوان درخشان رئیس‌پاسگاه ژاندارمری مجیدیه دیروز از زهرا درباره مهناز سئوالاتی کرد ولی زهرا در حالی که به پدرش‌نگاه می کردسکوت کرده بود و هیچ حرف نمی‌زد دیروز بازپرس شعبه ۳۱ دادسرای تهران نیز به محل حادثه رفت از فیض‌اله‌رئیسی پدر مقتوله تحقیقات دامنه‌داری بعمل آورد و از او پرسید از چه کسی شاکی است و او گفت فعلا از کسی شکایتی ندارم .

امروز ماموربن ژاندارمری مجیدیه منیر مادر زهرا را برای تحقیقات در مورد مرگ مهناز به پاسگاه مجیدیه‌بردند و او در این مرحله ازبازجوئی نیز اظهار بی اطلاعی کرد .

فیض‌اله رئیسی پدر مقتوله می گوید : اگر زهرا حرف بزند ممکن است پرده از روی قتل دختر کوچکم برداشته شود .

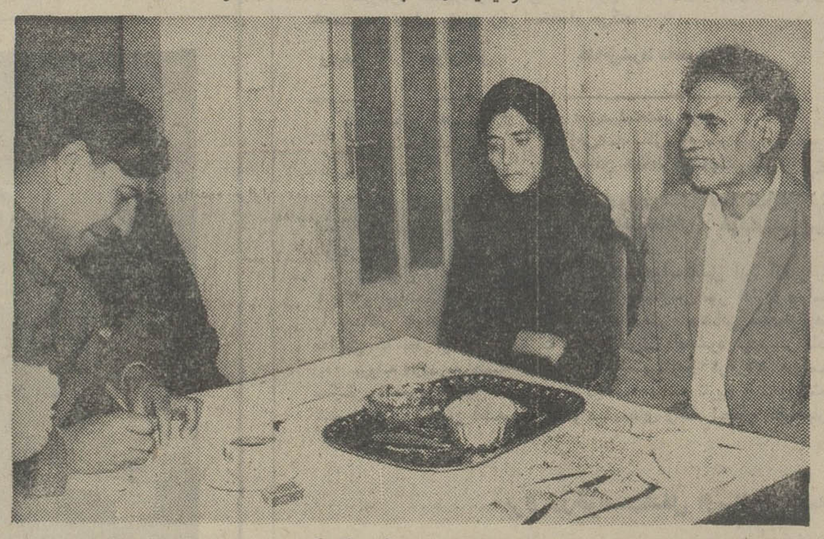

عنایت‌الله گلستانه ، خبرنگار اطلاعات بهنگام گفتگو باپدر ومادر مهناز رئیسی

خواب راننده، جان ۲ نفر را گرفت

قم ـ یك حادثه شدیدا رانندگی که در ۱۵ کیلو متری جاده قم ـ اراك روی داد منجر به کشته شدن ۲ نفر شد ، دو نفر دیگر نیز در این حادثه بسختی‌مجروح گردیدند .

حادثه بر اثر برخورد کامیون‌شماره ۱۸۱۶۱تهران با اتوبوس شماره ۷۴۱۲۲ تهران براننده‌گی‌ابراهیم‌اتفاق افتاد . اتوبوس بعلت پنچر شدن لاستیك در کناره‌جاده متوقف شده بود و مقتولین حادثه سرنشینان کامیون بودند که بعلت‌تصادف‌قسمت جلوی کامیون‌باعقب اتوبوس جان خود را ازدست‌دادند .

مقتولین سیروس مظاهری (کمك راننده کامیون)و یك پسر ۱۶ ساله بنام سعید بودند مجروحین حادثه که حسن شیخی و روح‌انگیز محمدی‌نام دارنددربیمارستان کامکار قم بستری شده‌اند .

گفته می شود راننده کامیون که در لحظه وقوع حادثه خواب‌آلودبودنتوانسته اتوبوس را بموقع رویت کند و در نتیجه این رویداد اتفاق افتاده است .

حوادث شهرستانها

دستگیر شد

تربت جام: کامیونی برانندگی امیرخان افغانی تبعه‌افغانستان که از تربت جام عازم تایباد بود در نزدیکی احمدآباد جام‌با شخصی بنام دین محمد اسدخانی تصادف کرد و موجب مرگ او شد . راننده افغانی دستگیر شده است .

گزارش چند حادثه از مشهد

● اتوبیلی با زهراامامی ۶۱ ساله تصادف کرد و اورا کشت.

● محمد صادق‌نوری ۳۸ ساله که بادوچرخه درخیابان سی‌متری مشهد در حرکت بود بعلت برخورد باتاکسی شماره ۳۸۳۴ برانندگی داریوش کشته شد.

● یک تاکسی زینت اصغری ۸ساله را هنگامی که از مدرسه بخانه برمی‌گشت زیرگرفت وموجب مرگ اوشد.

خودکشی بی دلیل

تبریز- دختر جوانی بنام زهرا بایرام در غیاب بستگانش مقداری سم خورد و خود را کشت. پدر زهرا پیرامون علت خودکشی دخترش گفت:

دخترم نه‌تنها در زندگی هیچگونه ناراحتی نداشت بلکه راضی‌هم بود ، بهین‌علت خودکشی او از نظر من بی‌دلیل است!

قاچاقچیان در دام

یزد- عده‌ای از ماموربن مبارزه باموادمخدر منطقه ژاندارمری یزد از داخل‌یک «وانت» ۴۲۴۸۰ بسته سیگارخارجی قاچاق کشف کردند و ۳ نفر صاحبان سیگارها را که حسین کمال و محمود سالاری نام‌دارند تحویل مقامات قانونی دادند.

آشنائی با زندگی و تشکیلات شیعیان ایرانی‌نژاددر سواحل‌شرقی افریقا

آدمخواران کنگو، مهاجران ایرانی راخوردند!

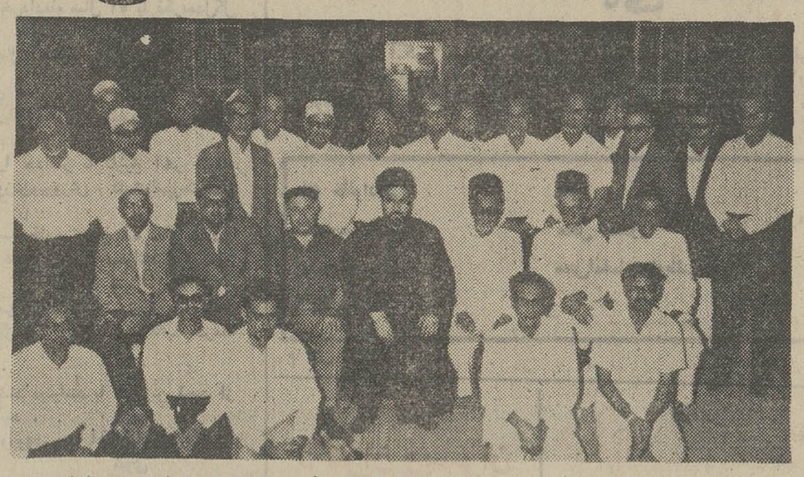

در این عکس نماینده‌مذهبی ایران دکتر روحانی وپروفسور مظاهری درمیان جمعی ازشیعی نهاد و ایرانی نژادان افریقا دیده میشوند .

پنجاه هزارشیعه ایرانی الاصل در افریقای شرقی یك فدراسیون تشکیل دادند

اخیرا هیاتی مرکب از آقایان پروفسور علی مظاهری‌نویسنده کتاب گنجینه های ایران به زبانهای فرانسه ، انگلیسی و آلمانی ، نورالدین بن محمود مترجم قرآن‌مجیدبزبان فرانسه و دکتر سید مهدی روحانی نماینده مذهبی ایران در اروپا بنابدعوت شیعیان ایرانی‌نژاد افریقای شرقی از مباسا ـ نایروبی ودارالسلام‌دیدن کرده بارهبران این جماعت‌وتشکیلات آنها آشنا شدند .

شهر خورده شدگان

از دیر زمان که ایرانیان به کار دریانوردی و بازرگانی در خلیج فارس پرداخته‌اند ، مسافرتهای گروهی آنها به سواحل دور و نزدیك و ازجمله سواحل‌شرقی افریقاسابقه‌داشته است . بهمین جهت نیز درین منطقه نمونه های بسیاری از آثار تمدت باستانی ایران‌یافت میشود .

در شمال «ممباسا» ویرانه‌های یك شهر متروك وجود دارد که امروزه در اصطلاح محلی آنرا «شهر خورده شدگان» میگویند ودر کتاب ضخیمی که بزبان انگلیسی چاپ شده و راهنمای این نواحی است مینویسد این شهر بوسیله ایرانیان بنا شده و مسکن مهاجران ایرانی بوده که مقارن‌باسلطنت شاه‌سلیمان صفوی مورد هجوم سیاهان آدمخوار « کنگو» قرار گرفت و مهاجمین پس از آنکه اکثر اهالی را خوردند شهر راویران کرده‌اند .

در حال حاضر بیش از پنجاه هزار شیعه ایرانی نژاد که اکثرا از ولایات جنوبی ایران مهاجرت کرده‌اند در سواحل شرقی آفریقا اقامت دارند و به کاربازرگانی روزگار میگذرانند .آنها در برخی از مستعمرات سابق فرانسه «جزایر ماداگاسکار ، موریس، رئونیون» وپاره‌یی ازمستعمرات سابق انگلستان‌وآلمان «زنگبار، تانگانیکا ، کنیا و اوگاندا» و بالاخره بعضی از مستعمرات سابق بلژیك متوطن شده‌اند .

آنان مردمی زیرك‌و روشن و کار پردازند که خصوصا در حفظ علائق مذهبی و نژادی خود تعصب فراوان دارند .

میسیون بلال

آقای محمد علی صدر ، رئیس مجلس شورای عالی شیعیان اثنی‌عشری سواحل شرقی آفریقا در جلسه خاص این مجلس که بمناسبت ورود هیات نمایندگی کانون اسلامی ایران در اروپا تشکیل شده بود ضمن نطق مبسوطی به زبان فارسی اظهار داشت :

«آباء واجداد ما که از بلاد هند و ایران‌به افریقامهاجرت کرده‌اند ابتدا در جزایر زنگبار و ممباساولاموتوطن گزیدند و پس‌از آن افرادی از این سه جزیره هجرت‌کرده در تمامی افریقای شرقی و کنگوو ماداگاسکارو سومالی پراکنده شدند .... تقریبا بیست‌و پنج سال پیش، ما در افریقا جامعه قومی را تاسیس کردیم که بنام (فدراسیون) شهرت دارد . محرك اصلی از تاسیس فدراسیون این‌بود که مسائل قومی نظیرترویج دین، حفظ شئون مومنین، دشواری های اجتماعی‌و مصالح‌اقتصادی و غیره را بررسی و حل و فصل کنیم .... بعداز مدتی براثر آمدورفت علماء کرام و مبلغین عظام ازهندوستان و پاکستان و عراق وایران ملتفت شدیم که از برای رسانیدن کلمه حق و تعلیمات محمد و آل محمد مسئولیت داریم‌و اقدام به تاسیس (بلال‌مسلم‌میشن) یامیسیون اسلامی‌بلال کردیم و کار نشر و تبلیغ را برعهده آن‌گذاشتیم ، تسمیه این انجمن بنام حضرت(بلال) رضی‌اله‌عنه‌بود که افریقی‌نژاد و از اهل حبش بودند و مردم این نواحی به شخصیت‌ایشان عقیده و ارادت کامل دارند.

«در دارالسلام که پایتخت تانزانیا می‌باشد مولوی‌السید ـ سعید اختارالرضوی تمام اوقات خود رابه نشر معارف اسلامی‌و تبلیغ دین حنیف اختصاص‌می دهند و السیدمهدی شوشتری الجزائری نیز با ایشان همکاری دارند .

(بلال مسلم‌میشن) تا بحال شانزده کتاب به زبان‌انگلیسی و سواحلی انتشار داده است و براثر این اقدامات طی مدتی قلیل درتانزانیاصدوسی‌خانواده شیعی شدند و عده‌یی نصرانی نیزبه‌اسلام گرویدند . چهارنفر از سیاهپوستان‌تانزانیا که شیعه شدند برای کسب معلومات و معارف اسلامی به نجف‌اشرف اعزام شدند و چون اوضاع آنجا دگرگون شدآنها را به‌قم فرستادیم وهم‌اکنون‌در محضر درس حضرت آیت‌اله شریعتمداری تلمذ می‌کنند.»

چند درخواست

رهبران فدراسیون شیعیان شرق افریقا درمذاکره باآقای دکتر روحانی نماینده مذهبی ایران در اروپا ، درخواست‌های خود را به این شرح عنوان کردند :

۱ـ اعزام دو مبلغ و مروج مذهبی به هزینه خود آنها

۲ـ اعزام یك استاد زبان فارسی(این‌درخواست‌رادانشگاه ممباسانیز دارد)

۳ـ بسط روابط اقتصادی‌و بازرگانی‌بین‌فدراسیون وایران

حمام: یک دیگ دیگر ترکید

قوچان ـ سیستم گرم کننده حمام باردیگر در یك شهر ایران حادثه آفرید و چند نفر را مجروح کرد .

حادثه تازه،صبح دیروزبراثرتر کیدن دیگ بخار یك حمام بنام «مستوفی» که در یکی از محلات قوچان واقع است اتفاق افتاد و علاوه برخساراتی که بحمام وارد شد ٤ نفر بنامهای‌غلام و مهدی جنگی ، صغری بیدل وصفیه ذاکری که در نمره های حمام‌استحمام می کردند مجروح گردیدند .

مجروحین پس از انتقال به‌بیمارستان تحت درمان قرار گرفتند و ماموربن آتش‌نشانی برای مرمت لوله های آب حمام که پس از ترکیدن دیگ بخار آسیب دیده بود اقدام کردند .

شرکت درمراسم‌عزاداری م

شاهپور : حضرت آیت‌اله حاج شیخ جابر فاضلی باتفاق جمعی از علمای شهرستان خوی روز گذشته در مراسم عزاداری قربانیان حادثه حمام شاهپور شرکت کردند .

از طرف استاندار آذربایجان غربی نیز مبلغی برای کمك به بازماندگان بی‌بضاعت‌قربانیان‌حادثه‌شاهپوراختصاص داده شد .

از نمایشگاه صنعتی ایطالیا

در طهران ۱۷ - ۲٤ فروردین ۱۳۵۱

دیدن فرمائید

ITALIAN INDUSTRIAL EXHIBITION

TEHERAN · APRIL 6-13

IRAN INTERNATIONAL FAIR

۱ـ ماشین آلات تراش صنعتی۲ـ ماشین‌آلات و لوازم مخصوص صنعت‌چوب۳ـ ماشین‌آلات‌صنعت پلاستیك ٤ـ ماشین‌آلات‌تهیه‌مواد غذائی‌وبسته‌بندی ٥ـ ماشین‌آلات‌چاپ ٦ـ ماشین آلات کشاورزی و لوازم تراکتور و تراکتور های‌صنعتی ۷ـ ماشین آلات راه و ساختمان ۸ـ ماشین خشکشوئی ۹ـ لوازم و دستگاههای آموزشی مخصوص مؤسسات آموزشی ۱۰ـ لوازم مکانیکی صنعتی ۱۱ ـ محصولات مختلف صنعتی ۱۲ ـ صنایع سنگین ۱۳ـ ماشین آلات ودستگاههای دقیق الکترونیك .

محل دائمی نمایشگاهها ـ جاده پهلوی

ساعت ۹ صبح تا ۸ شب

اطلاعیه

موسسات آموزشی فرح برای سال تحصیلی ۱۳۵۲ـ۱۳۵۱ مدرسه جامع تهران از طریق امتحان ورودی تعدادی دانش‌آموز با شرایط زیر میپذیرد :

۱ـ گواهی قبولی کلاس سوم خردادماه سال ۵۱ با ذکرمعدل‌کل
۲ـ عکس ۴ × ۳ (۴قطعه)
۳ـ فیش بانکی بمبلغ ۳۰۰ ریال بحساب جاری شماره ۱۴۹۲ اداره کل امتحانات در بانک مرکزی
۴ـ تعهد پرداخت ۲۰۰۰۰ ریال شهریه سالیانه در صورت موفقیت در امتحانات ورودی

داوطلبان باید مدارک خود را حداکثر تا تاریخ آخر تیرماه ۵۱ به آدرس تهران . اداره کل آموزش‌وپرورش . کارشناسی‌متوسطه یادآوری

الف ـ دوره تحصیل در مدرسه جامع تهران سه سال میباشد و کلیه فارغ‌التحصیلان کلاس سوم دختر و پسر میتوانند درامتحان ورودی شرکت نمایند .

ب ـ دانش‌آموزان مدرسه جامع تهران درصورتیکه مایل‌باشند میتوانند با پرداخت حداقل بهاء از وسیله ایاب و ذهاب مدرسه استفاده نمایند .

ج ـ دانش‌آموزانی که مایل باشند میتوانند با نازلترین قیمت از غذای رستوران مدرسه استفاده نمایند .

تاریخ توزیع کارت و امتحان ورودی بعدا اعلام خواهد شد .

نبوی
مدیرکل آموزش و پرورش تهران
آ ـ ۷۱۳ ۳ـ۱

قبولشدگان امتحانات ومسابقات ادواری سال ۱۳۵۰ سازمان امور اداری واستخدامی کشور

آگهی استخدام

پیرو آگهی منتشره در این روزنامه موضوع استخدام یکنفر انباردار از بین قبولشدگان امتحانات ادواری سال ۵۰ بدینوسیله تاریخ مهلت ثبت‌نام از ۱۴ر۱ر۵۱ به ۲۹ر۱ر۵۱ اصلاح و داوطلبان واجد شرایط بایستی فرم تقاضای خودرا طبق نمونه زیر تنظیم و ارسال نمایند .

از طرف وزیر کشاورزی

نام خانوادگی	نام	نام‌پدر
شماره‌شناسنامه	محل صدور	متولد
مدرک‌تحصیلی	محل‌امضاء داوطلب	
نشانی کامل		

م الف ۳۴۳ ۳ـ۱ ۲۳۷۲ـ۱

آخرین کلاس ششم ابتدائی

بصورت تضمینی‌وعادی درگروه فرهنگی

ابطحی

فرح جنوبی مقابل پمپ بنزین تلفن ـ ۷۵۵۳۴۹

آگهی مناقصه

سازمان غله کشور حمل مقدار ششهزار تن‌غله را ازبندر عباس به سیلوی اصفهان بمناقصه میگذارد پیشنهادات تاراس ساعت ده صبح روز ۲۹ ماه فروردین جاری قبول و ساعت یازده همان روز بازو قرائت خواهدشد .

سپرده شرکت در مناقصه دویست و پنجاه هزار ریال وجه‌نقد میباشد طالبین برای کسب اطلاع از شرایط مناقصه و پیمان حمل باداره امور حمل‌ونقل سازمان غله کشور واقع درخیابان داور روبروی کاخ‌وزارت‌دادگستری مراجعه فرمایند. م‌الف۲۳۶

۱ـ۲ آ ـ ۱۷۲۸ سازمان غله کشور

دنیای ورزش منتشر شد

وزارت آموزش و پرورش

آگهی ثبت نام مسابقات ورودی داوطلبان کلاسهای

دانشسرای راهنمائی تابستانی

وزارت آموزش و پرورش به منظور تامین کمبود کادر آموزشی دوره راهنمائی تحصیلی از میان معلمان شاغل داوطلب می‌پذیرد .

الف ـ شرایط داوطلبان

۱ـ داشتن دیپلم کامل متوسطه در یکی از رشته های زیر : ریاضی ، طبیعی ، ادبی ، خانه‌داری ، هنرستان صنعتی و حرفه‌ای ،بازرگانی و منشیگری ، کشاورزی، هنرستان روستائی ، هنر های زیبا .

۲ـ داوطلبان باید حداقل سه سال سابقه‌آموزشی در دبستان یا دبیرستان داشته باشند . معلمان سپاهی بدون احتساب دوره خدمت در سپاه دانش سه سال .

۳ـ موفقیت در امتحانات ورودی

ب ـ تاریخ و محل ثبت نام

۱ـ ثبت‌نام از روز ۱۵فروردین لغایت آخر وقت‌اداری روز ۱۰ اردیبهشت ۱۳۵۱ در کلیه ادارات آموزش و پرورش استانها و شهرستانها به عمل خواهدآمد (بخشهائی که دوره راهنمائی دارند در اداره آموزش و پرورش ـ شهرستان مربوط ثبت‌نام‌خواهند کرد).

ج ـ مدارک لازم برای ثبت نام :

۱ـ برگ درخواست ثبت نام که توسط خود داوطلبان تکمیل شده باشد(طبق نمونه موجوددرادارات آموزش وپرورش)

۲ـ رونوشت یا فتوکپی دیپلم متوسطه

۳ـ فیش بانکی مبنی برپرداخت و حواله ۵۰۰ ریال حق‌الثبت به حساب جاری شماره ۱۴۹۲ اداره کل امتحانات در بانک مرکزی

۴ـ معرفینامه از دبستان یا دبیرستان مبنی بر داشتن سابقه مندرج در قسمت دوم از بند الف(شرایط داوطلبان) و اشتغال بتدریس در حال حاضر .

۵ـ ۳ قطعه ۴ × ۶ (سال جاری)

د ـ هر یک از داوطلبان می‌توانند حداکثردر دو رشته بشرح زیر شرکت نمایند .

۱ـ دیپلمه ریاضی طبیعی در دو رشته از چهار رشته (زبان انگلیسی ، علوم انسانی ، علوم تجربی، حرفه و فن).

۲ـ دیپلمه های ادبی در رشته های زبان‌انگلیسی و علوم انسانی

۳ـ سایر دیپلمه های مندرج در قسمت اول بند الف می‌توانند فقط در رشته های شناخت حرفه و فن و زبان انگلیسی شرکت کنند.

امتحانات ورودی در ساعت ۸ونیم روز ۲۵ اردیبهشت ۱۳۵۱ به عمل خواهد آمد و محل امتحان هنگام ثبت نام از طرف ادارات آموزش و پرورش محل به داوطلبان اعلام خواهد شد .

برای آشنائی کامل داوطلبان با جریان امتحان هنگام ثبت نام یک کتابچه راهنمائی تسلیم خواهدشد. داوطلبان برای کسب اطلاعات بیشتر می‌توانند به‌اداره‌آموزش وپرورش شهرستان محل خدمت خویش‌مراجعه نمایند. م‌الف ۱۸۳

وزیر آموزش و پرورش

اطلاعات دختران وپسران روزهای یکشنبه‌منتشرمیشود

«آگهی استخدام»

وزارت فرهنگ و هنر در نظر دارد یکنفر مهندس ساختمان را طبق مقررات آئین‌نامه استخدام پیمانی باشرایط ذیل استخدام نماید .

۱ـ داشتن دانشنامه مهندسی از یکی از دانشگاههای داخل و یا خارج کشور .
۲ـ داشتن حدلقل ۵ سال سابقه کار در امور مربوطه
۳ـ داشتن دفترچه پایان خدمت وظیفه یا معافی از خدمت زیر پرچم .
۴ـ داوطلبان واجد شرایط میتوانند فرم ذیلرا حداکثر تا تاریخ ۳۱ر۱ر۵۱ تکمیل نموده و به اداره کارگزینی وزارت فرهنگ وهنرواقع‌در میدان‌بهارستان خیابان کمال‌الملک ارائه نمایند

نام	نام خانوادگی	نام پدر
مدرک تحصیلی	نوع خدمت وظیفه	
آدرس		شماره تافن

م‌الف ۳۴۲ ۱ـ۲۳۶۶ ۳ـ۱

نزدیک به یک قرن‌مالوازم خانگی میسازیم

انگارکه زندگی مردم به آن بستگی دارد .

کولرهای‌آبی آ. ا.گ. به موتورمعروف آ. ا.گ. مجهز است همان موتوری که سالها در کولرهای خوب دیگر امتحان شده ومرغوبیت ودوام خودرا ثابت‌کرده است.

موتور کولر آبی آ. ا. گ. با مشخصات منحصر بفردی ساخته شده است که هنگام تغییر ولتاژ ونوسانات برق خودبخود متوقف میشود و نمی‌سوزد.

بزرگترین امتیازی که‌کولر آبی آ. ا.گ. نسبت بسایر کولرهای آبی دارد اینست که بادقت مخصوص‌آ. ا.گ. ساخته شده است وبرای شمااطمینان بهره‌گیری از۷۸ سال تجربه درساخت لوازم خانگی وشخصیت داشتن آ. ا.گ. را بهمراه میآورد.

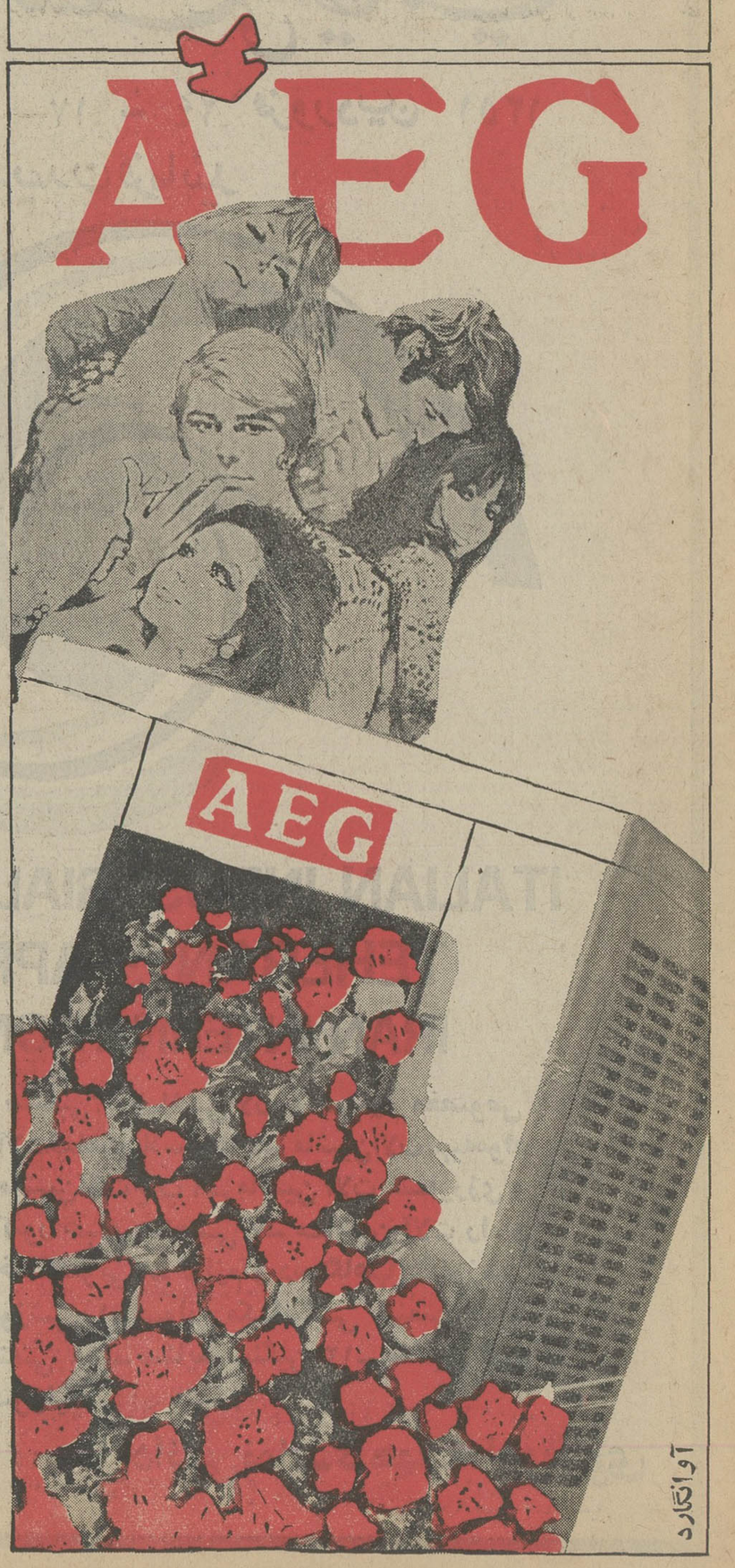

Durst

از آگراندیسمانهاو

دستگاههای الکترونیک «دورست» برای چاپ عکس رنگی وتفکیک رنگ، فیلم‌گراورسازی درغرفهٔ «دورست» در نمایشگاه صنعتی ایتالیا دیدن فرمائید.
از ۱۷ الی ۲۴ فروردین ماه جاری
ساعت بازدید ۹ صبح الی ۸ بعدازظهر

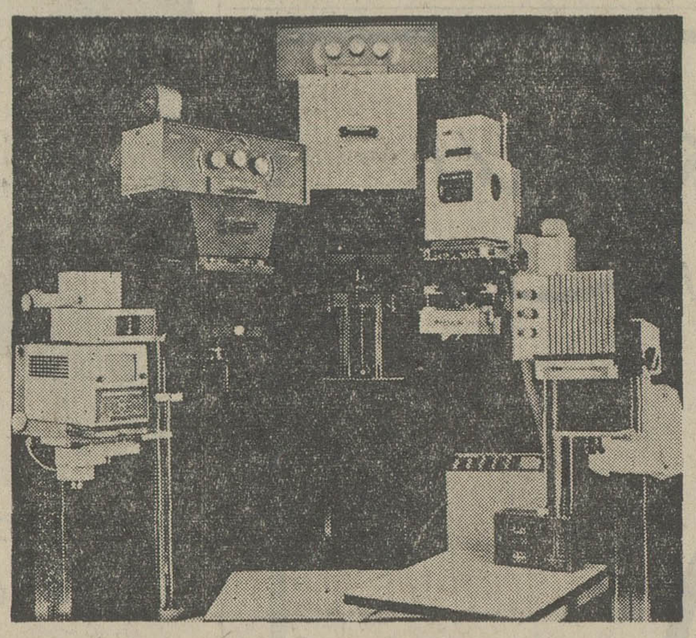

نمایندگی درایران: شرکت سی.سی.ال بامسئولیت محدود ـ تهران
تلفن: ۴۱۵۶۷ ـ ۴۷۵۷۰

آگهی استخدام رسمی

سازمان نقشه‌برداری طبق‌مفاد قانون استخدام‌کشوری ۲ نفر را ازطریق امتحان و مسابقه برای خدمت در تهران بشرح زیر استخدام می‌کند :

ردیف	عنوان‌شغل	حداقل‌شرط تحصیلی‌لازم	تعداد موردنیاز	گروه موقت شغلی
۱ـ	تکنیسین نقشه‌برداری	فوق‌دیپلم‌نقشه‌برداری	۱ نفر	۵
۲ـ	خطاط	گواهی‌نامه سال‌سوم متوسطه و تسلط به فن خطاطی و خوشنویسی	۱ نفر	۲

کسانی که در امتحانات و مسابقه ادواری سال ۱۳۵۰ سازمان امور اداری و استخدامی کشور قبول شده‌اند نیز در صورت تمایل و تسلط کافی به‌فن‌خطاطی و خوشنویسی میتوانند برای شغل خطاط داوطلب شوند .

داوطلبان واجد شرایط میتوانند برگ‌درخواست‌ذیل این آگهی را تکمیل کنند و با دو قطعه عکس ۴ × ۳ و قبولشدگان امتحانات ادواری سال ۵۰سازمان‌امور اداری و استخدامی کشور عین گواهینامه خود را حداکثر تا تاریخ ۶ر۲ر۵۱ با پست سفارشی به‌نشانی صندوق پستی شماره ۱۸۴۴ ارسال دارند به مدارکی که بعد از این تاریخ به پست تحویل داده‌شود ترتیب‌اثر داده نخواهد شد .

پروانه ورود به جلسه امتحان و مسابقه درتاریخ ۲۰ر۲ر۵۱ در محل خیابان آیزنهاور میدان شهیاد سازمان نقشه‌برداری بین داوطلبان توزیع خواهد شد. تاریخ و محل امتحان و مسابقه در پروانه مذکور درج شده است . سازمان نقشه‌برداری گواهینامه‌های زائدبراحتیاج داوطلبان شغل ردیف ۲ را برای صاحبان آنها عودت می‌دهد .

سازمان نقشه برداری

برگ درخواست‌شغل ازسازمان‌نقشه‌برداری

نام خانوادگی	نام	نام پدر
شماره شناسنامه	محل صدور	تاریخ تولد
مدرک و رشته تحصیلی	وضع خدمت وظیفه	
شغل‌موردتقاضا (فقط یکشغل)		نشانی‌کامل: شهر
خیابان	کوچه	شماره منزل
شماره تلفن		امضاء داوطلب

شرکت ملی نفت ایران

امور پخش

قابل توجه مصرف‌کنندگان نفتگاز برای دستگاههای حرارت مرکزی

پیرو اطلاعیه های قبلی صورت مشخصات فروشندگان سیار نفت گاز را بشرح زیر باطلاع میرساند :

۱ـ آقای حسین اعتمادی	۷۳۹۲۹۶	خیابان شوش خیابان خیام نو
۲ـ « علی دیهوری	۹۵۸۸۶۱	« انبارنفت نازی‌آباد چهارراه‌آهنچیان
۳ـ « علیرضا دبیرعلائی	۲۵۲۹۰۴	« قزوین ـ خیابان مخصوص
	۳۹۳۷۳۹	
۴ـ « حسن دیبائی	۳۱۶۱۰۴	« امیرکبیر سه راه امین‌حضور
۵ـ « پرویز فتحی	۹۵۹۵۱۳	« انبارنفت نازی‌آباد
۶ـ « مراد علی کاویانی‌نژاد	۳۱۶۵۶۶	« اکباتان ـ چهارراه سعدی
	۳۱۶۵۵۱	
۷ـ « رسول مجیدی	۶۲۲۳۵۹	« پهلوی ـ سه راه عباس‌آباد
۸ـ « محمد دهقان نژاد	۵۹۱۶۴۸	شهرری خیابان شیروخورشید
	۵۹۱۵۴۹	
۹ـ « محمد جلیلی	۷۵۶۳۸۸	خیابان شاهرضا روبروی خیابان نظام‌آباد
	۹۵۹۸۳۸	
۱۰ـ « غلامرضا اکبرزاده	۹۵۸۵۸۳	« انبار نفت نازی‌آباد
۱۱ـ « محمد اویسی	۹۵۸۵۴۷	« انبار نفت نازی‌آباد
۱۲ـ « رضا سازبانها	۹۵۰۶۴۱	« قزوین ـ سه راه آذری
	۹۵۴۴۶۵	
۱۳ـ « مهدی مهدیزاده	۴۴۳۲۳	چهارراه کاخ جنب سینما نیاگارا پاساژ علوی

ضمنا خواهشمند است جهت هرگونه راهنمائی با تلفن شماره ۷۵۳۲۱۷ تماس حاصل فرمائید .

صندوق کارآموزی

اطلاعیه صندوق کارآموزی درمورد

پذیرش کارآموز

صندوق کار آموزی وابسته بوزارت کار وامور اجتماعی‌باطلاع واحد ها و کارگاهها و صاحبان و کار فرمایان صنایع مشمول‌قانون کارآموزی‌میرساند که صندوق کار آموزی در رشته های‌بشرح آتی بارعایت ماده ۱ قانون کارآموزی آماده پذیرش کارآموز وتعلیم آنان برطبق استاندارد های مهارت میباشد .

۱ـ تراشکاری ۲ـ فرزکاری ۳ـ اتومکانیک ۴ـسوهانکاری ۵ـموتور های‌دیزل ۶ـبرق اتومبیل ۷ـ قالبسازی ۸ـورق‌کاری ۹ـ جوشکاری اکسی استیلن ۱۰ـ جوشکاری برق ۱۱ـ جوشکاری آرگن ۱۲ـ تعمیرات و نگهداری عمومی ابزار و ماشین ۱۳ـ الکترونیک ۱۴ـ الکترومکانیک ۱۵ـ الکترو صنعتی ۱۶ـ شوفاژ و تهویه ۱۷ـ ابزار دقیق ۱۸ـ لوله کشی صنعتی ۱۹ـ ریخته گری ۲۰ـ مدلسازی ۲۱ـ لوله کشی ساختمان ۲۲ـ نقشه کشی ساختمان ۲۳ـ نقشه کشی صنعتی ۲۴ـ سیم کشی صنعتی ۲۵ـ مفصل‌بندی ۲۶ـ شبکه برق ۲۷ـ اندازه گیری وسایل برقی ۲۸ـ کابل کشی ۲۹ـ بتون آرمه ۳۰ـ کفراژ بندی و نجاری ساختمان ۳۱ـ پلاستیک ۳۲ـ پرس کاری ۳۳ـ مونتاژ تولیدات فلزی.

صاحبان صنایع و کار فرمایان باید برطبق آئین نامه قرارداد کارآموزی نسبت به تنظیم قرارداد کارآموزی برطبق نمونه‌ایکه در کلیه ادارات کار استان ها و شهرستان ها موجود است و ارسال دو نسخه از قرارداد و معرفی کارآموز به اداره قراردادها و گواهینامه های کارآموزی صندوق واقع‌درخیابان تخت‌جمشید ساختمان شماره ۵۷ طبقه‌سوم حداکثر تا آخر وقت اداری روز یکشنبه دهم اردیبهشت ماه ۱۳۵۱ اقدام نمایند .

به کار آموزان پس از خاتمه دوره کار آموزی‌وانجام‌آزمایش های مربوط برطبق استاندارد های آزمون صندوق شناسنامه کار که مبین میزان مهارت آنان در رشته مربوط خواهد بود اعطاء می شود .

مدیرعامل صندوق کارآموزی
آ ـ ۱۶۷۲ ۳ـ۱

اصول علم اقتصاد

تالیف: ژان‌مارسل‌ژاننی
ترجمه: دکتر هوشنگ نهاوندی
انتشارات موسسه عالی حساب
۴۰۱ صفحه ـ ۲۰۰ ریال

کتاب اصول علم اقتصاد ترجمه‌ایست از کتاب « عناصر اقتصاد سیاسی» تالیف « ژان مارسل ژاننی» استاد دانشگاه پاریس ، کتاب در زمینه‌ی ساده‌ای از مباحث علم اقتصاد بعنوان یك کتاب درسی‌ارائه شده است وشامل دوازده فصل میباشد ، نگاهی کوتاه بمسائل طرح شده در کتاب روشن می‌کند که مباحث اساسی علم اقتصاد بصورتی کلی واجمالی و نه تفصیلی و تشریحی‌مورد بررسی قرار گرفته‌اند . فصل اول کتاب به شناخت مبانی‌علم اقتصاد اختصاص داده شده است ، تعاریف ساده شده‌کتاب برای نو آموزان اقتصادی می تواند بسیار آموزنده باشد .

مولف علم اقتصاد را تحت عناوین علم ثروت و علم انتخاب مورد بررسی قرار داده است که‌ازجهت ثروت آنرا مطالعه‌ای در چگونگی تشکیل توزیع و مصرف ثروتها میداندواز جهت «انتخاب» نظریه تشخیص و تعیین اولویتها و جهانهای اقتصادی را موردنظر قرارداده است .

گرچه گاهی ، تعاریف ارائه شده برای مفاهیم اقتصادی از جنبه جامعیت و مانعیت لازم برای چنین تعاریفی برخوردار نیست .

با توجه به اینکه مولف نیاز های انسانی راضابطه تشخیص فایده اقتصادی میداند لازم می آید که نیاز های انسانی کاملا از نظر اجتماعی مشخص‌بشوند فی‌المثل باید روشن شود که‌آیا نیاز های مبتنی براختلالات روانی نیز می تواند معیارفایده باشد ، و آیا در ارزش‌گذاری فایده ، میانگین نیاز های‌افراد جامعه مطرح است یا که صرفا نیازهای اکثریت بعنوان ضابطه فایده مورد توجه میباشند .

با توجه به اینکه در تعریف تولید و مصرف «ژاننی» مصرف را نوعی اتلاف کالا و خدمات را به منظور ارضای احتیاج‌می داند دقیقا موضع کالا های تجملی و تولیدات جنگی،روشن نیست ، در مبحث ارزش ، مولف ارزش نهایی را ارزش‌کم فایده ترین و آخرین واحد در اختیار فرد تعریف می کند ، اما برای نو آموز اقتصادی دقیقا علل تفاوت ارزش واحد های مختلفه را از یك کالا مشخص نمی سازد، همچنین‌در تعریف سرمایه گذاری «ژاننی» میگوید سرمایه گذاری فعالیتی است برای برآوردن نیاز هانه در زمان انجام سرمایه گذاری بلکه در دوران بعدی که این تعریف خصائل اساسی‌سرمایه گذاری بخصوص خصیصه محرك رشد فزاینده را فاقد است ، در تعریف دیگر مولف گویا برای اصلاح تعریف فوق هر فعالیت تولیدی را که به خاطر افزایش‌ظرفیت مصرف‌در زمان آینده انجام پذیرد بعنوان سرمایه گذاری محسوب می ـ دارد که در اینجا باز سرمایه گذاری به خاطر بهبود کیفیت نادیده انگاشته شده است .

کتاب پس از فصول دوم و سوم که مباحث مربوط به تولید ملی و جمعیت را بطور اجمال مورد بررسی قرار می دهد به خصوصیت نظام های اقتصادی در فصل چهارم‌اشاره میکند و از خلال ٤ اصل‌ویژگی نظامهای سرمایه داری و اشتراکی را از هم تفکیك می‌نماید .

مترجم دانشمند در فصل پنجم کتاب خوشبختانه فصلی بجای فصل اصلی کتاب به جهت شناخت بنیانهای تولیدی اقتصاد ملی ایران افزوده‌است که آموزنده و مفید می باشد .

در فصول دیگرکتاب مباحثی‌در زمینه پول وبانکداری‌ـ اعتبار‌ـ مالیه عمومی ـ قیمت هاوهزینه ها ـ درآمد ها و مصرف ها ـ مبادلات بین‌المللی و نوسان‌های اقتصادی از خلال نظرات علمای بزرگ اقتصادی اسمیت ریکارد و مارشال ـ کینز ـ هیکس جوان رابینسون و دیگران آمده است که برای داشتن دیدی کلی از اقتصاد جالب توجه خواهد بود .

ترجمه کتاب از نثری روان و سلیس برخوردار است .

ومترجم در ارائه بیان‌اقتصادی آسان و آموزشی توفیق یافته است .

دکتر هوشنگ نهاوندی با دقتی علمی و حوصله‌ای که اینروز ها کمتر میتوان سراغ گرفت به ترجمه این اثرپرداخته است ، شاید تالیف و ترجمه و تحقیق تنها رابطه دقیقی‌باشد که این استاد فاضل وگرانمایه را همچنان به محیط دانشگاه پیوند میدهد و چنین باد

کتابهای تازه

- آلیس در سر زمین عجایب چاپ دوم در ۱۹۰ صفحه نوشته لوئیس کارول ترجمه دکتر هنرمندی قیمت ۲۰۰ ریال از انتشارات زوار
- «جنگ چاپار» دفتری در شعر ، قصه، تئاتر، فیلمنامه، مقاله و کاریکاتور زیر نظر احمد رضا درپائی در ۲۵۰ صفحه بهاء ۵۰ ریال از انتشارات پرچم .
- «آنها زنده‌اند» نمایشنامه از «اثولفوگارد» نمایشنامه نویس آفریقای جنوبی در دو پرده ترجمه محمود کیانوش در ۱٤۰ صفحه قیمت ٦۰ ریال .
- «دشت سترون و اشعار دیگر»از «ت . اس .الیوت» ترجمه پرویز لشگری در ۱٦۰ صفحه قیمت ۸۰ریال از انتشارات نیل .
- «آفرینش در قرآن» نوشته محمد جوادی در ۲۰۸ صفحه قیمت ۲۰۰ ریال .
- «قدرت» اثربرتراندراسل ترجمه دکتر هوشنگ‌منتصری در ۱۵٦ صفحه بها ۱۰۰ ریال‌ـ و «شبهای قطب جنوب» خاطرات ناوسروان «اسکات» ترجمه محمد بصیری در ۳۰۰ صفحه قیمت ۳۰ ریال ازانتشارات عطائی .
- «امریکای لاتین » نوشته «ك . بیلز » ترجمه «و . ح. تبریزی» در ۲۸۰ صفحه قیمت ۱٤۵ ریال .
- «ساختمان های خانواده و خویشاوندی درایران» نوشته دکتر جمشید بهنام در ۱۰۰ صفحه قیمت ۵۵ ریال .
- «سرگرمیهای شیمی» نوشته «ولاسف ـ تیرفونوف » ترجمه باقر مظفر زاده در ۲٤۲ صفحه ۱۳۵ ریال از انتشارات خوارزمی .

کتابهای کوچك

منظومه ابوالعلاء معری

منظومه‌ابوالعلا معری‌اثری از ایساهاکیان شاعر و نویسنده مشهور ارمنی است که در ٤٤ صفحه به‌ترجمه‌آلك خاچادوریان منتشر شده است.

این منظومه اثری است آمیخته به نفرت، نسبت‌به‌محیط اجتماعی وناروائیهائی حاکم برآن. ایساهاکیان در این منظومه از زبان ابوالعلا معری عقده‌های دل را بازگو میکند. روح حیوانی انسانها و دنیای مال‌پرست‌آنها، شاعری را که بایکدنیا عشق پابه‌جهان گذاشته بود از زندگی بیزار کرد ،و پیوند دوستی او را باتمام موجودات روی زمین گسست . ایساهاکیان در سرودن این منظومه از افکار ملت‌ها ، نسل‌ها که چون کاروانی درگذرست متاثر شده .

وقتی شعرش را میخوانید انگار برجسته‌ترین ترانه ملت ارمنی را می‌شنوید . او در شعرش رنج وشادی را می‌نمایاندو در ورای این اشعارست که می‌توان دانست که او احساس، یگانه وجاودانی است. عشق به معنی وسیعش بوفور درمایه های شعری ایساهاکیان متبلورست ودرمایه گرفتن از عشق تمایلی شدید به رمانتیسم دارد و گاه در این رمانتیسم تند، عشق به‌انسان وجامعه بطرز درخشان تجلی میکند.

توتنها خوب من هستی، تنها عشق منی.
توتنها مقدس قدوسیانی، آغوش مادری
توجاودانه رحیمی ، مغروق کننده مرگی،
توتنها زیبای برترینی

نام وآثار ایساهاکیان بی‌شک تاریخ ادبیات ارمنی رازینت خواهد داد.

شماره ۸۹ر۱ تاریخ ۷ر۱ر۱۳۵۱

(آگهی مزایده)

شهرداری قم در اجرای مواد ٦و۹ ـ از یکصد و ششمین ویکصدو هفتادمین جلسات مورخ ۱٦ر۲ر۴۹ و۲۹ر۳ر۵۰انجمن شهربه‌برداری ازاستخر شناو سایر تاسیسات مربوط به‌آن از قبیل زمین های والیبال ـ پسکتبال ـ پینگ‌پنگ ـ بیلیارد ـ کافه تریا) را از طریق مزایده و طبق شرایط زیر برای مدت پنج سال واگذار مینماید .

۱ـ اجاره هر سال قبلا و نقدا دریافت خواهدشد.

۲ـ مدت اجاره ۵سال از تاریخ عقد قرارداد میباشد

۳ـ پیشنهاد دهندگان باید ۵۰٪ مبلغ پیشنهادی‌خود را بحساب ۸۱۰٤ سپرده شهرداری ، در بانك ملی شعبه قم پرداخت و فیش آنرا ضمیمه پیشنهاد خود نمایند .

٤ـ پیشنهاد دهندگان باید پیشنهادات خود را کتبا و در پاکت لاك و مهر شده حداکثر تا ساعت ۱۰ صبح روز ۲٤ر۱ر۵۱ بدفتر شهرداری تسلیم ورسید دریافت دارند . پیشنهادات رسیده‌درساعت ۱۱ صبح همان روز با حضور اعضاء کمیسیون مربوطه باز و قرائت خواهد شد .

۵ـ حضور پیشنهاد دهندگان در جلسه مزایده آزاد است .

٦ـ شهرداری دررد یا قبول هریک از پیشنهادات مختار است.

۷ـ به پیشنهادات مبهم و مشروطومخدوش وفاقد سپرده و همچنین، پیشنهاداتیکه‌بعد از موعد مقرردر این آگهی‌برسد ترتیب اثر داده نخواهد شد و پیشنهاد دهندگان باید مشمول قانون منع مداخله کارمندان در معاملات دولتی نباشند .

۸ـ پرداخت بهای آب و برق مصرفی و کلرو هزینه نگهداری و تعمیرات جزئی و کلی تاسیسات و چاپ بلیط ودستمزد نجات غریق و کارگران بعهده برنده مزایده است و شهرداری هیچگونه تعهدی در این مورد نخواهد داشت .

۹ـچنانچه برنده مزایده از عقد قرارداد تا یک هفته پس از ابلاغ کتبی شهرداری خودداری نماید سپرده‌اش بنفع شهرداری ضبط خواهد شد و چنانچه نفرات دوم و یاسوم در ظرف مهلت مقرر از عقد قرارداد خودداری نمایند سپرده آنان بنفع شهرداری ضبط خواهد شد .

۱۰ـ سپرده نفرات دوم و سوم تاپایان عقد قرارداد بانفر اول مسترد نخواهد شد .

۱۱ـ برنده مزایده ملزم و متعهد است در انقضاء مدت اجاره (پنج‌سال) کلیه وسائلی راکه برای استخر وسایر تاسیسات آن تهیه نموده در صورتیکه مجددا برنده مزایده نشود بدون هیچ قید و شرطی برایگان به شهرداری واگذار نماید و همچنین حق ادعای سرقفلی ندارد .

۱۲ـ پرداخت کلیه هزینه های مربوط به مالیات ـ تنظیم سند و عوارض و نشر آگهی و غیره بعهده‌برنده مزایده خواهد بود .

۱۳ـ برنده مزایده مجازخواهد بود استخر و سایر تاسیسات را بطور زمستانی و تابستانی دائر کند .

۱٤ـ هرگونه تعمیرات در ساختمان یا محوطه داخل پارکشهر باید باموافقت کتبی شهرداری باشد.

۱۵ـ ترمیم خرابی و یا ضایعات وارده درهر زمان درهر یک از تاسیسات و یا استخر تا پایان مدت قرارداد به عهده برنده‌مزایده خواهد بود و برای اجرای این منظور سپرده‌ای بمیزان ده در صد مبلغ قرارداد از برنده دریافت تادر صورت عدول از ترمیم خرابیهای وارده از محل سپرده اقدام به ترمیم آنهاگردد.

۱٦ـ تعیین نرخها کلا بانظرشهرداری خواهد بود .

۱۷ـ اداره اموراستخر و سایر تاسیسات آن باید بانظر شهرداری رعایت اصول بهداشت و قوانین جاری شهرداری و نظامات معمول در مورد دایر کردن اماکن عمومی باشد.

۱۸ـ مستاجر حق انتقال مورد اجاره را درمدت قرارداد به غیر ندارد .

۱۹ـ هرگاه موارد خلاف اصول اخلاق و مغایر با حیثیت و شئون شهر مذهبی قم کمبانی و باعث آن برنده مزایده باشد مشاهده گردد بپیشنهاد شهرداری در صورت تصویب کمیسیونی مرکب ازنمایندگان فرمانداری ـ شهرداری و شهربانی قرارداد منعقده منفسخ و طرف قرارداد هیچگونه حقوادعائی نخواهد داشت ـام

حسین قاسمی‌نژاد شهردارقم

آگهی مناقصه

شماره ۲٤ـ۰۱ـ۳۰۵ر۱ـ ۲۳ر۱۲ر۵۰
منطقه ژاندارمری بوشهر یک قلم جنس مشروحه زیر را.
۱ـ گوشت گوسفند ۹۲۰۰ کیلو
از طریق مناقصه خریداری مینماید .
پیشنهاد دهندگان میتوانند با مراجعه به سررشته‌داری منطقه ژاندارمری بوشهر و ملاحظه نمونه مشخصات جنس و دریافت برگ شرایط و مشخصات معامله پیشنهاد خود را طبق مفاد مندرج در شرایط معامله تنظیم و تا ساعت ۱۲ روز ۱۲ر۲ر۵۱ بدفتر منطقه تسلیم نمایند .
آ ـ ۱۸۵٦۸ منطقه ژاندارمری بوشهر

آگهی مناقصه

شماره ٦ـ۰۱ـ۳۰۵ر۳ ـ ۲۳ر۱۲ر۵۰
منطقه ژاندارمری بوشهر یک قلم جنس مشروط زیر.
۱ـ ماهی قباد ۵۱۰۰ کیلو
از طریق مناقصه خریداری مینماید .
پیشنهاد دهندگان میتوانند با مراجعه به سررشته‌داری منطقه ژاندارمری بوشهر و ملاحظه نمونه مشخصات جنس و دریافت برگ شرایط و مشخصات معامله پیشنهاد خود را طبق مفاد مندرج در شرایط معامله تنظیم و تاساعت ۱۲ روز ۱۰ر۲ر۵۱ بدفتر منطقه تسلیم نمایند .
آ ـ ۱۸۵۰ منطقه ژاندارمری بوشهر

ایران قاتاریخ۲۲ر۱ر۵۱ به کارگزینی سازمان واقع درخیابان پهلوی ، بلوار جانسپار شماره ۲۳ ویاصندوق پستی ۲۰۰ـ۳۳ تجریش ارسال دارند.

نام	نام خانوادگی
سال‌تولد	
مدرك تحصیلی	وضع نظام وظیفه
داوطلب شغل	دارای . . . . .
سال سابقه کار	
نشانی	
شماره تلفن	

۱ـ۲ آ ـ ۱۷٤۰

سازمان رادیو تلویزیون ملی ایران استخدام میکند

سازمان رادیو تلویزیون ملی‌ایران برای تکمیل کادر پرسنلی واحد مواد ووسائل ، خدمات مهندسی افراد زیر را بخدمت میپذیرد:

مشاغل — شرایط احراز شغل

۱ـ مسئول آمار و اطلاعات انبار ـ لیسانس آمار،۳ سال سابقه کار، و دانستن زبان انگلیسی یافرانسه
۲ـ کاردکس نویس ـ دیپلم ، سه سال سابقه کار ودانستن زبان انگلیسی یا فرانسه.
۳ـ انبار دار ـ دیپلم ، سه سال سابقه کار و دانستن زبان انگلیسی یا فرانسه.
٤ـ ماشین نویس فارسی ولاتین ـ دیپلم ، دانستن زبان انگلیسی یافرانسه ، سابقه‌کار ماشین نویسی .
۵ـ مسئول بسته بندی و توزیع ـ دیپلم ، دوسال سابقه کار و دانستن زبان انگلیسی یا فرانسه.
٦ـ کارگر انبار ـ ششم ابتدائی.
۷ـ کارگر مخصوص بسته‌بندی ـ ششم ابتدائی و دو سال سابقه کار .
۸ـ صورت‌بردار و پلاك‌کوب اموال فنی ـ دیپلم ، دو سال سابقه کارو دانستن زبان انگلیسی یافرانسه .
۹ـ انبار دار مخصوص انبار تفکیکی ـ دیپلم ، حداقل سه سال سابقه کار.
۱۰ـ مسئول حفاظت انبار تفکیکی ـ ششم ابتدائی وانجام خدمت وظیفه در ژاندارمری.

داوطلبان باید شرایط عمومی زیر رانیز دارا باشند :
۱ـ حداکثر سن ۳۰ سال‌تمام.
۲ـداشتن برك خاتمه خدمت یا معافی غیر پزشکی.
۳ـ نداشتن تعهد اشتغال به خدمت در سازمان های دولتی و یا بخش خصوصی.

از داوطلبان واجد شرایط خواهشمند است فرم زیر راتکمیل، همراه بافتوکپی مدارك تحصیلی ، ومعافی دو قطعه عکس٤×٦ و فیش بانکی بمبلغ ۳۰۰ ریال بحساب ۷۱۰ بانك مرکزی

سیامانتو وخجه‌زاره
اثر : هوهانس شیراز
مترجم : آلك
۱۰٤ صفحه ـ به قطع بزرك ۱۲ تومان

کتاب

پیش ازاین هرگز درباغ روزگار گل داغدار نبود

شعر ارمنی لطیف است و انسانی. « غربت» ، « اندوه» ، و«تنهائی» در شعر ارمنی جای ویژه‌ای دارد . ستایش طبیعت گاهی بهانه‌ای است برای شاعر تا از «ناکجا آباد» سخن به میان آورد ، که آرزویش را دارد .

شعر ارمنی ، تازه پانیست ، ریشه‌ای عمیق دارد و شاعر ارمنی با مردم اطرافش بیگانه نیست ، بل در میان‌آنها بسر می‌برد . گفته‌اند که «در وجود هر ارمنی شاعری خفته است » و این سخن را ما در صداقت این قوم‌شاعران بزرگی که به جامعه تحویل داده‌اند ، درمی‌یابیم .

والری بروسف و منتقد روسی در باره شعر ارمنی می‌گوید ... شعر ارمنی بوسیله لطافت بیان‌و زیبائی واژه ، که نمی‌تواند مختص زبان اسلاو باشد ، ما را مبهوت می‌کند .

با آشنائی به شعر ارمنی ، میتوان باور کرد که این ترانه ها محصول تکامل قدیمی ترین تکنیک ترانه سازی میباشد . ولی خواننده متقاعد میشود که کلیه این ترانه‌ها را امروز مردم در دشت وسیع آرارات ، در مرغزارهای کرانه ارس و در دهکده های جوار کوهستان های قدیم ارمنستان زمزمه می‌کنند . حتی تا این اواخر تا روز های فاجعه بزرگ اخیر ارامنه آنرادر کرانه دریاچه « وان» چون آیاتی‌مقدس تلاوت می‌کردند .. »

چنین ترانه هائی تنها از آن ملتی نیست و به همین دلیل است که‌اکنون شاعرانی‌چون « تومانیان »«ایساهاکیان» « چارنتس» «هوهانس شیراز» و .. به تمام جهان تعلق دارند .

« هوهانس شیراز » که منظومه « سیامانتو خجه‌زاره »اش را باترجمه خوب « آلك خاچادوریان » پیش رو داریم سرآمد شاعران امروزارمنستان است .

وی به سال ۱۹۱٤ در خانواده‌ای کشاورز به دنیا آمد و از نخستین روز های عمر به کار در کارخانه پرداخت تا به خانواده‌اش کمک کند . بعدها به نویسندگی رو آورد . در سال ۱۹۳۵ نخستین مجموعه اشعارش رابه چاپ رساند و بعد به دانشگاه رفت و ادبیات خواند و .. تا امروزمنظومه‌ها و اشعار بسیاری انتشار داده است که در آنها عشق به انسان و زندگی موج می‌زند . « شیراز» را از ستایشگران انسان دانسته‌اند و در ترانه هایش انسان نقش نخستین رابه عهده‌دارد و این نکته به وضوح درمنظومه« بیبلی آکان» که زیر نام « حماسه‌اندوه » به وسیله ، «آلك» ترجمه شده است، دیده می‌شود . در منظومه اخیر نیز همه جا ردپای انسان را می‌توان یافت.«شیراز» به « انسان» ارج‌می‌نهدومقام والایش را ازیاد نمی‌برد .

« سیامانتو و خجه زاده » داستان عشق چوپان است و دختر خان. جز این دختر « کرد» است و چوپان«ارمن» آیا آنان حق دارند عاشق هم شوند ودر کنار هم به سربرند ؟ عشق چنین در یک افسانه محلی شمال ایران نیز سابقه دارد . در افسانه محلی ماچوپان در نخستین شب ازدواج بستر معبود را ترك می‌گوید و به کوههامی‌شتابد تا از آب تپه‌های پر از برف و خواب روی تختخواب شاخه‌ها بی نصیب‌نماند اما این دو افسانه تنها از این جهت که چوپان و دختر خان عاشق هم‌می‌شوند باهم شباهت دارند و گر نه مسیر آنها با هم متفاوت است و زندگی «سیامانتو خجه زاده » بااندوه پایان می‌پذیرد . « گاومیشی » سیامانتو را به اعماق دره پرت میکند و «خجه‌زاده» تنها می‌ماند. اما «خجه‌زاده» نیز به سیامانتو «می‌پیوندد» . و آنگاه چون شقایقی در وزش نسیم خم شد و بدهان گشوده دره چشم دوخت سامانتوآغوش بگشای برای خجه است آغوش‌بگشای گلها ، صخره‌ها ، کندر بسوزانید و بر مزارمان هرگز سنگی منهید . پرواز کنان بدره فرو غلتید . و بند بندش چون موجی در ستیز با صخره گسست گوئی سیامانتو نیز از دریغ آهی کشید ..»

«سیامانتو و خجه زاده » سر آغاز دارد و چند ترانه و یک خاتمه . و سرشار است از تصاویر زیبا ، خشم و انتقام ، قهر و آشتی و اندوه و شادی .

باپایانی چنین :

« با گردش ، روزگاران
و شگفت بهاران ،
دو گل ، دولاله داغ بردل ، در جان دره میشکفد
گفته بودند :
پیش از این هرگز ،
در باغ روزگار ،
گل دغدار نبرد .
وزان پس لاله‌ها ، یادگار این عشق تلخ مرجامند
سیامانتو و خجه زاده
در نیمه راه عشق
ناشکفته پژمردند .
تا با شکفت بهاران
در راهگذار دره عطر بیفشانند
گلبرگهای لاله ، پیکرشان
و دلسیاهی لاله ، زبان سرنوشتشان
از این روی
چو دستی دلسیاه
بر این پیکر دست بساید .
می‌پژمرند .
چرا که بیش از این تاب گرانجانی اندوهشان نیست .
اگر چهره برچهره هم دارند
جاودانگی عشق را گواهند .»

کتاب خوب چاپ شده است و دارای تصاویر زیبائی است و زیبائی ترجمه « آلك» نیز بر ارزش کتاب افزوده‌است، در حالی که بهای کتاب بسیار ارزان است .

گردآورنده ابراهیم صفائی

اسناد برگزیده سیاسی

هفتمین کتاب اسنادسیاسی‌به نام اسنادبرگزیده حاوی نامه های مهم‌وجالب از سپهسالار دبیرالملك‌وظل‌السلطان، مجموعه نفیس وقابل‌اعتمادی است که توسط آقای ابراهیم صفائی گرد آوری شده‌است تلاش پی گیر وتحمل زحمات زیاد در تهیه این‌اسناد و چاپ انتشارشان‌این کتاب را در چشم خواننده‌عزیز می کند.

بقول گردآورنده : «برای تنظیم یك تاریخ‌مطمئن با آنکه ماخذی از قبیل مطبوعات‌وکتب تاریخی‌وسفرنامه های‌خارجیان وخاطرات‌رجال در دست هست ولی هیچ ماخذی‌همانند اسناد سیاسی مورد اعتماد و دارای اعتبار نمی‌باشد به این‌دلیل‌است که‌بعضی از دولت های بزرك هرچند گاه یکبار اسنادسیاسی کشور خود را بوسیله سازمان های‌اسناد ملی یاوزارت خارجه برای تحقیق تاریخ‌نگاران‌منتشر می‌کنندو در دسترس‌می گذارند تاداوری تاریخ بر میزان حقیقت باشد نه‌براساس شایعات .

این کاربزرك در کشور ما هم شدنی بود .اماوزارت خارجه با سازمان های رسمی کمتر در دراین فکر بوده‌اندو برای اشخاص هم گذاشتن‌وقت وجاپ وانتشار با همه مشکلاتی که دارد مستلزم کوشش فراوان است . به‌این‌دلیل است که کسی دراین‌راه قدم نگذاشته است . همچنین در این‌زمینه به‌ارزش معنوی آن کمتر توجه میشود.

نگاهی گذرا به بخش های کتاب

کتاب‌اسناد برگزیده شامل سه قسمت‌است . قسمت اول مربوط به چهارده سند ازمیرزا حسینخان‌سپهسالارقزوینی یکی ازرجال‌وروشنفکر ومتجددوموثردوره

قاجاریه است که سال ها اصلاحات بسیار نموده‌است . عناوین‌این اسناد مربوط میشود به‌گزارش سپهسالار در باره تنظیم قرارداد ایجاد راه‌آهن جلفا ، تبریز ، طهران بوسیله جنرال فالکن هاگن ونقشه‌مرز ایران‌وعثمانی وگزارشاتی برای‌معرفی نماینده ایران در مجلس دانشمندان علوم شرقی در پترزبورك . . به ناصرالدین شاه‌و همچنین یادداشت هائی از ناصرالدین شاه به او ـ تلگراف سفیرایران دراستانبول به‌سپهسالار راجع به تغییر سلطان عثمانی وغیره‌است .

قسمت دوم حاوی اسنادسلطان مسعود میرزا فرزند ناصر ـ الدین شاه (ظل السلطان)یکی از شاهزادگان لایق قاجاریه است که در استقرار مشروطه دخالت غیر مستقیم داشت .

تاریخ‌نویسان درباره‌او بسیاری داوری کرده‌اند . نزدیك به‌نیم قرن سرزمین وسیع حوزه حکمرانیش را امنیت بخشید امنیتی که حتی بیگانه های صاحب‌نظری چون براون‌ونورد کرزن هم از آن‌تمجید کرده‌اند. اسنادی که از او بدست‌آمده گواه برشخصیت قوی وگفتار صریح‌و آگاهی سیاسی‌اوست.

اسناد ظل السلطان شامل بیست‌سنداست از گزارش‌های اوبه‌ناصرالدین شاه در باره خصومت عثمانی‌وانگلیس با ایران ـبختیاری ولزوم تنبیه آنان ـ تحریکات دولت‌عثمانی در مرزایران ویادداشت هائی از ناصرالدین شاه به اودر باره اصلاحات مناطق مرزی غرب ایران و مروست .

قسمت سوم شامل هفت‌سند از میرزا محمدحسین دبیر ـ الملك فراهانی است که‌یکی از بزرگان دربار ناصرالدین شاه‌و از دست پروردگان‌قائم‌ـ مقام بوده‌است .

این هفت سند از اسنادی است که او در آن زمان وزارت رسائل‌خود نوشته است که بخصوص چندسند از این‌اسناد روشنگر این نکته‌است که‌پس از عقدنامهٔ پاریس در ۱۸۵۷ که بین امین‌الملك ولرد‌کولی با وجودتعهدی که دولت‌ایران‌در فصول ۵و٦و۷عهدنامه دائر به چشم‌پوشی از تسلط هرات‌داشته بازناصرالدین شاه ودربارتهران تا مدتی در اندیشه چیرگی برهرات بوده‌اند .اسناد دیگر مربوط به دستورالعمل هائی‌است از طرف ناصرالدین شاه به‌خط میرزا حسین دبیرالملك ، به محمدقوام الدوله آشتیانی .

ونامه های دیگر از طرف‌دبیر الملك برای قوام الدوله‌درباره تنظیم افواج‌خراسان پیش از حادثه شکست مروست.ابراهیم صفائی قبل از این‌کتاب ، کتاب هائی‌چون اسنادسیاسی دوران قاجاریه،اسناد مشروطه‌ـ نامه‌های‌تاریخی‌وچند کتاب‌دیگر دارد که راهی تازه ومطمئن برای تحقیق‌درتاریخ قرون گذشته و دوران اخیر گشوده است.

زندگی جنگ و دیگر هیچ

نوشتهٔ اوریانا فالاچی
ترجمهٔ لیلی گلستان

گزارشی از ویتنام و مکزیك

دربارهٔ مردان و زنان گمنام تاریخ
و
کودکانی که به‌آتش چشم می‌گشایند
و درخون غوطه می‌خورند.

برندهٔ جایزهٔ بانکارلا ۱۹۷۰

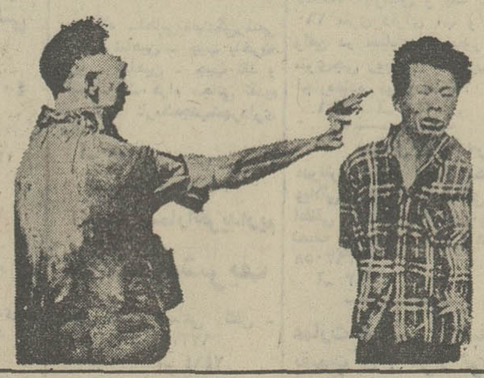

مؤسسهٔ انتشارات امیرکبیر

به علامت BIC توجه کنید

فقط بیك مثل بیك مینویسد

بیك BIC

نیازمندیهای شما

اثاثیه

خرید

بازرگانی فرش کیهان ۸۳۰۹۰۴ و ۸۲۳۷۷۶ خریدار نقدی همه رقم فرش کهنه و نو جهت صادرات روزولت میدان ۲۵ شهریور

فروشگاه فرش صمد تلفن ۴۹۹۸۵ خریدار همه نوع فرشهای نو و کهنه و لوازم منزل و اشیاء قدیمی چلچراغ، ظروف بلوروچینی ورسو

فروشگاه استار ۶۶۶۴۰۲۱ خریدار یخچال برقی و نفتی و تلویزیون فرش و کلیه لوازم منزل به قیمت عادلانه شاه چهار راه پیروز

نمایشگاه گلشن ۶۲۱۴۲۱ همه نوع فرش های کهنه خریداریم و همه رقم فرش نو موجود میباشد فرش های کهنه با نو معاوضه میشود خیابان پهلوی بالای ایستگاه بیمه جنب بانک ملی یوسف‌آباد.

فروشگاه اخوان

فرش نو وکهنه وکلیه اثاثیه منزل شما را عادلانه خریداریم. تلفن ۴۷۲۱۲
۱ـ۲۶ آـ۱۳۰۴۴

فروشگاه اسیا ۶۶۲۸۳۲ و ۶۶۵۱۰۲ خریدار یخچال برقی و نفتی، تلویزیون. فرش و سایر لوازم منزل بقیمت عادلانه خیابان شاه چهار راه پیروز

فرش خواجه نصیر

بهترین خریدار فرش کهنه و نو معاوضه جهت صادرات تلفن ۷۵۲۶۹۰

فروشگاه مشرق ۴۹۳۲۷ بهترین خریدار قالی و قالیچه لوازم منزل یخچال نفتی

فروشگاه اریا ۴۹۳۹۳ خریدار یخچال برقی نفتی فرش مبلمان اجاق گاز تلویزیون و اثاث منزل

جهان کالا
خریدار یخچال تلویزیون و لوازم منزل شاه چهار راه پیروز ۳۹۱۶۶۵

فروشگاه شایان ۶۶۳۳۸۱ خریدار فرشهای کهنه و نو و لوازم منزل

فروشگاه فروردین
خرید فرش کهنه و نو تلفن ۶۶۱۶۵۵ و ۴۳۰۸۵

فروشگاه ایران فرش
تلفن ۷۷۴۹۷۲
کلیه لوازم منزل شما را بهر مبلغ باشد بیشتر از سایرین نقد خریداریم

فروشگاه بختیاری تلفن ۷۵۹۳۲۹ بهترین خریدار کلیه لوازم منزل

نمایشگاه فرش توکلی
فرشهای کهنه را با نو معاوضه وفرشهای کهنه را نقدا خریدار است نمایشگاه ۶۲۱۴۰۵ بازار ۲۰۸۲۹
۱ـ۶ آـ۱۱۹۹۶

فروشگاه فرش تهران کالا
خریدار انواع قالیهای نو و کهنه و لوازم منزل ۶۶۹۲۲۶

فرش اردیبهشت
تلفن ۶۶۸۱۶۴ ـ

فروشگاه پروانه
لوازم دست دوم شمارا خریداریم. کولر. یخچال فرش. اجاق گاز تلویزیون سه‌راه امین حضور ۳۱۹۶۳۲ و ۳۱۸۲۹۷

کرمانشاهی ۷۵۷۹۲۸
خرید فرش کهنه و نو

فروش دست اول
۷۵۸۵۵۰
پرده پارچه کاغذدیواری پرده کرکره فرش ماشینی
کف‌پوش باقساط

فروش دست دوم
مبلمان مدرن منزل
تهران‌نو، خیابان خاقانی، میدان سعدی کوچه سنائی شرقی شماره ۱۰۳ر۲ طبقه اول، بعدازظهرها از ۴تا۷½ بمدت ۷روز
آـ ۱۸۷۲

مبل ودکوراسیون

پرده دوزی ارجمند ۳۱۷۳۷۰

پیراهن مبل: ۳۱۹۵۰۵
تعویض پارچه مبل: ۳۱۹۵۰۵
پرده‌دوزی شهرزاد ۳۱۹۵۰۵

شستشوی مبل وفرش

شستشوی مبل فرش پرده
کلین سرویس مبتکر و پیشرو نظافت مبل و فرش با دستگاه منحصربفرد و خشکشویی پرده با نصب مجانی ۹۵۲۵۴۶

کنت سرویس
مبلمان موکت فرش و تشک اتومبیل شما را با آخرین تکنیک در جای خود سرویس مینماید
۷۷۶۷۱۳

آناهیتا سرویس مجهزترین خشکشوئی مبلمان فرش موکت در محل ۷۹۵۳۰۷

کارخانه قالی شوئی
ماژیک
تلفن جاده کرج ۶۶۱۸۲۲ تلفن شعبه جمشیدآباد ۶۶۱۸۲۳ تلفن تهران‌نو ۷۹۸۸۱

قالیشوئی برف
سرویس مجانی تلفن ۳۱۰۷۸۲
آـ ۱۱۸۵۴

خشکشوئی مبلمان ادیب یك دست ۴۰ تومان درجای خود تلفن ۹۵۶۵۶۵

قالیشوئی فرح باسرویس منظم تلفن ۹۷۷۵۰۶

رفوگری فرش تلفن ۳۱۲۵۴۲
۱ـ۲۶ آـ ۱۸۳

کارخانه قالی شوئی ادیب
مجهز منظم تلفن: ۹۵۶۵۶۵
آـ۱۰۶

آنتن تلویزیون
نصب آنتن فوری تمام کانال و آموزشی تلفن ۹۵۰۶۵۷ تقدیری
۱ـ۷ آـ ۳۸۵

تعمیرات

تلویزیون
تعمیرگاه تلویزیون الکترون
تلفن ۷۶۳۶۸۲
تعمیرگاه تلویزیونهای R.C.A شاوب‌لورنس. فیلیپس سییرا تلفونکن وسایر مارکها باسرویس مجهز سیار درشهر وشمیرانات

موسسه ایران تلویزیون
تعمیرگاه مجهز تلویزیون های اروپائی و امریکائی
R.C.A.-R.T.I.
شاوب‌لورنس، دمونت، گروندیك، تلفونکن، زیمنس فیلیپس وستینك هاوس با سرویس سیار وضمانت‌نامه کتبی
تلفن ۷۶۰۷۶۴ و ۷۵۵۰۹۶

ایران الکترونیك
تعمیر و سرویس همه نوع تلویزیون ساخت ایران و خارج ـ نصب آنتن تمام کانال و اف ام با سرویس سیار فوری توسط متخصص از آلمان سریع ـ ارزان با ضمانت کتبی تلفن
۷۷۵۵۳۵
۷۷۶۹۴۴

تعمیرگاه تلویزیون دولت
تعمیر انواع تلویزیون فوری در محل ۸۸۳۵۵۱ و ۸۸۳۲۶۲

سرویس تلویزیون گارانتی تلفن ۶۲۸۳۷۱
سرویس سیار R.T.I-R.C.A سییرا، مدیاتور ـ جنرال ـ الکتریک و گراندیک بویژه شمیرانات.
آـ ۱۲۸۶۵

تلویزیون فوری در منزل تعمیر میشود ۹۶۰۵۴۶

تعمیر تلویزیون باحضور شمادرمنزلتان ۷۶۱۴۹۵ و ۷۶۵۳۴۳
آـ۳۴

تعمیرگاه مجاز شماره ۱۷
شاوب لورنس
تهران ویلا. شرق پارك تلفن ۹۷۸۲۳۵

SCHAUB-LORENZ

تعمیرگاه ثابت
RCA تعمیر تلویزیونهای RTI
با تخفیف استثنائی
تلفن ۶۶۹۱۷۰

تعمیرگاه مجاز شماره ۲
شاوب‌لورنس
خیابان سیمری نارمك بالاتر از میدان هفت‌حوض جنب‌بانك اصناف.
تلفن: ۷۹۵۵۶۵

SCHAUB-LORENZ

یخچال
تعمیرگاه سیدحسین ۸۸۲۴۳۸
تعمیرهرنوع یخچال، رختشوئی، آبگرمکن، سرویس و نصب کولر.
آـ ۲۰۲

تعمیرگاه یخچال‌فوری ۸۸۲۴۳۸
۱ـ۲۶ آـ۲۳۲

تعمیرگاه یخچال فریجیدر اساس یدکی موجود است تلفن ۷۵۲۳۳۶

تعمیرات یخچال فوری سردخانه. رختشوئی. کولرگازی ۷۹۳۸۹۷

تعمیرگاه یخچال وازگن
تعمیر یخچال سردخانه کولر ۷۶۰۷۹۳

الکترو کاخ
تعمیرات همه‌گونه یخچال کولر ۶۶۴۰۳۸

بخاری
سرویس و نصب کولر، آبگرمکن، بخاری تلفن ۷۶۲۶۴۱

تکنیسین آریا
تلفن ۷۶۴۶۰۸
سرویس و نصب کولر، آبگرمکن و کانال کشی ساختمان

سرویس ابگرمکن ۴۰۶۶۴

سرویس مجاز شماره ۱۳۳
ارج
سرویس و رنگ امیزی کولر بخاری و ابگرمکن
خیابان تاج. بین بهبودی و شادمان موسسه فنی شهیاد تلفن ۹۷۲۵۹۵
۱ـ۳۰ آـ ۸۸۲۴۴

موسسه فنی BADR پدر
تاسیسات، تزئینات، تعمیرات، فروش و نصب کولر
نقد و اقساط
لوله‌کشی فاضل‌آب و سرویس آبگرمکن و بخاری تلفن های امیرآباد ۶۳۱۴۹۵ شمیران ۸۷۳۶۷۵

سرویس بخاری ابگرمکن ۷۹۶۱۰۳

جنرال سرویس
سرویس آبگرمکن وبخاری وکولر
۸۳۶-۸۳۶
تلفنهای ۸۳۶-۸۳۷
۸۲۱۰۶۱

کولر
مجانی
جهت معرفی شرکت‌جدید‌التاسیس سرویس کامل کولر تا ۱۵ اردیبهشت‌ماه مجانی‌انجام میشود ـ معرف بهترین‌پوشال‌ـ نصب‌کولر و کانال‌کشی ۲۰٪ تخفیف تلفن ۷۵۱۵۶۹
۱ـ۱۲ آـ ۲۳۴

تعمیرگاه مجاز
آزمایش
نصب سرویس کولر آبگرمکن یخچال اجاق گاز تلفن ۷۹۴۱۷۳

نصب و سرویس ورنك کولر و کانال کشی‌فوری ۷۹۳۸۹۷

فروش اتومبیل

فورد انگلیسی
مدل ۶۴
فورد انگلیسی ۶۴ تمیز فروشی ۱۲۵۰۰ تومان ۲۱۰۰۱ ـ ۷۵۱۱۱۴
۱ـ۲ آـ ۶۷۵

شورلت مدل ۶۱
اتومبیل شورلت مدل ۶۱ بارادیو تلفن ۶۲۶۷۳۹
۱ـ۳ آـ ۳۴۱

وانت باری
مدل ۶۵
وانت‌باری مدل ۶۵ ـ ۷ دنده نقدا بفروش میرسد تلفن ـ ۷۹۵۳۹۲
۱ـ۴ آـ ۱۸۷۰

فروشگاههای اتومبیل

برادران گلپایگانی
خریدو فروش مینی‌بوس نقد و اقساط تلفن ۲۷۹۰۰

مجانی
فروشگاه سلطانی نمایندگی رسمی اریا ـ شاهین ـ جیپ باخرید اریا ـ شاهین ـ جیپ نقد و اقساط یک گرام مجانی تقدیم می گردد نارمک جنب شهرداری ۷۹۱۲۹۸
آـ ۱۷۲

اتومبیل شمارا خریداریم
نمایشگاه شریف
پهلوی پارک ساعی تلفن ـ ۶۲۱۲۰۲ ـ ۶۲۲۷۴۴
۱ـ۱۴ آـ ۲۴۶۴

مورد نیاز
شرکت ساختمانی احتیاج به چند دستگاه استیشن و یاوانت های مسقف داردبرای اطلاعات بیشتر با تلفنهای ۷۵۲۸۹۸ ـ ۷۵۵۷۳۴ ـ ۷۶۰۱۳۲ مراجعه از ساعت هشت صبح تا یک بعدازظهر چهارتاهشت.
آـ ۲۴۵

برای اتومبیل شما

محافظت
اتومبیل
قیر پاشی اتومبیل بوسیله قیر صداگیر پلاستیکی بندیکسر. پپسی کولا جیحون پائین‌تر از دامپزشکی جنب فروشگاه قیر بندیکسر سالن قیر پاشی تلفن ۹۵۳۶۰۱

روکش صندلی اتومبیل
فقط
کارچر
ایرانشهرجنوبی. تلفن:
۸۲۰۳۵۲

کرایه

اتولوکس
اتومبیلهای تشریفاتی با راننده برای داخل و خارج از تهران میدان فردوسی تلفن ۸۲۱۲۷۰ و ۸۲۶۶۰۵

کالج بار
بارکش شهر وحومه
حمل بار بتمام نقاط ایران تلفنهای
۶۶۱۱۱۱
۴۱۱۱۱

جرثقیل بابك ایزنهاور تلفن ۹۷۸۰۸۰ و ۹۵۹۵۸۸

ILAS
ام. آ. اس
اتوبوس ومینی بوس دربست
۹۷۰۸۱۴
۹۷۸۸۱۵

ماشین آلات

تله استاپ
دستگاه وصل بتلفن برای جلوگیری ازشماره‌گیری راه دور تلفن ۶۶۱۳۹۸
۱ـ۳ آـ۳۷۴

املاك ومستغلات

معاملات تهران پارس نارمك و پول ـ امینی ۷۹۰۰۹۰

فروش
خانه فروشی
مستغلات ۳ طبقه دارای ۴ دستگاه آپارتمان و یک سالن ۲۶۰ متری دارای اب و برق واقع در خیابان آیزنهاور ۲۱ متری‌جی روبروی بانك‌تهران اجاره‌داده میشودتلفن ۹۵۱۰۳۶
۱ـ۳ آـ ۲۱۳

درتهران پارس
مدرنترین خانه نوساز یکطبقه ویلائی ودوطبقه مستغلاتی ۴و۸ اطاقی ۱۲۰ تا ۳۸۰ هزارتومان نصف نقد بقیه ۴ تا ۱۲ ماهه ـ ۳۹۳۰۵۸
آـ ۳۶۳

عمارت فروشی ۴ طبقه بقیمت ۲۶۰ هزار تومان با ۲۶۰۰ تومان اجاره
هرطبقه چهار اطاق‌وهال‌اطاقچه برای مستخدم یا انبارآشپزخانه وحمام نزدیک خیابان شاه و شیخ‌هادی.

عمارت فروشی ۳ طبقه
هرطبقه با پنج اطاق و هال حمام آشپزخانه یک طبقه تخیله دوطبقه در اجاره‌نزدیک‌سینمای دیاموند بین روزولت وخردمند برای دیدن رجوع فرمایند ـ ۳۱۹۷۸۴ به بنگاه کوشان.
۱ـ۲ آـ ۲۵۶۰

تهران‌پارس‌عروس تهران
زیباترین خانه ۶ اطاقه ویلائی برشمالی اتوبان بالوله‌کشی شوفاژ، کولر و سرویس کامل وزیرزمین قیمت ۲۴۰ هزار تومان نصف نقد بقیه ۱۵ ماهه ۷۸۲۱۲۸
۱ـ۳ آـ ۳۷۳

اگرفروشنده ملك باشید
ویلا. خانه. مستغل. باغ. زمین درهرکجای شمیرانات و تهران باشد کافیست با ۳۱۹۷۸۴ توضیح وقیمت رابه‌بنگاه‌کوشان که سابقه ۳۵ ساله و حسن شهرت دارد بفرمائید.
۱ـ۲ آـ ۲۵۵۸

کرج
نیمساعت فاصله از میدان شهیاد
زیبادشت
زیبادشت‌در تامین‌مسکن وسلامتی وآسایش شما مطمئن ترین پس‌انداز شما را برای دیدن باغات‌ویلائی محصور باتامین آب به‌زیبادشت دعوت مینمائیم.
تلفن ۵۳۹۹۸۹ ـ ۲۳۷۰۰ بعد ازظهر ۴۴۳۱۱
نشانی: امتداد اتوبان کرج خروجی جاده شاهدشت ۹کیلو متر بطرف جنوب
زیبا دشت
۱ـ۳ آـ ۳۸۰

باغ فروشی
دوقطعه باغ میوه جمعا به مساحت ۳۶۹۸۶ متر واقع در شهریار به فروش میرسد خواستاران میتوانند با ملاحظه باغ پیشنهادات خود راحداکثر تاپایان فروردین ماه ۱۳۵۱ به شرکت سهامی بایرایران‌شیمی‌ـ تهران ۲۰۲۸ تسلیم دارند. برای اخذ توضیحات بیشتر به تلفن شماره‌های ۷۰ـ۷۸۲۳۶۱ آقای کاکوئی مراجعه‌شود.
آـ ۳۶۱

عباس‌آباد شمال آپادانا
ویلا کاملا مهندسی‌ساز مساحت ۴۰۵ متر وبنا ۳۵۰ متر ۶ اطاق آب برق دکوراسیون ۴۰۵ هزار تومان ۸۳۸۹۸۳
آـ ۳۸۷

آپارتمان فروشی
اکازیون
آپارتمانهای فروشی
آپارتمانهای مدرن مهندسی ساز با آسانسورشوفاژ کولر استخر با تصفیه پارکینك درخیابان جردن وتلویزیون بقیمت از ۲۲۵ الی ۲۴۲ هزار تومان بفروش میرسد.
تلفن
۷۵۳۳۵۱
۶۲۷۱۶۳
املاك سایه

زمین فروشی
زمین شمال هنرسرای عالی نارمك نقد و اقساط با قطعات ۲۵۰ الی ۵۰۰ متر بین دو اتوبان به فروش میرسد ۷۸۱۹۴۱
۱ـ۲ آـ ۱

زمین‌فروشی تخت‌جمشید
مقابل سفارت امریکا ۴۷۰ متر رجوع ۳۱۹۷۸۴ به: بنگاه‌کوشان
۱ـ۲ آـ ۲۵۵۴

فروش سرقفلی
یک لباسشوئی مجهز باآب وبرق در میدان ژاله واگذار شود تلفن ۸۹۰۸۲۹
آـ ۲۴۳

یکباب مغازه بستنی فروشی با تمام وسایل‌بفروش‌میرسدواقع در خیابان اسکندری شمالی طالبین به‌تلفن ۹۶۲۶۹۳ مراجعه نمایند.
۱ـ۴ آـ ۱۷۴

سه راه‌ضرابخانه خیابان‌سام یکباب مغازه واگذار میشودتلفن ۷۶۲۷۹۹
۱ـ۳ آـ ۴۰۲

فروشگاه اتومبیل باگنجایش ۱۲ دستگاه با درآمد خوب بسیار مجهز نقدی واقساط و معاوضه با ملک ۷۷۸۸۷۷
۱ـ۳ آـ ۳۵۴

برای تریاوسلف سرویس
دربهترین نقطه چهارراه پهلوی شاهرضا و بزرگمهر زیرزمین بمساحت ۱۵۰ متر بفروش میرسد طالبین جنب بزرگمهر به کافه ناز مراجعه فرمایند.
۱ـ۶ آـ۳۶۶

مطب
مطب باسابقه و بخش تزریقات واگذار میشود تلفن ۸۲۸۸۶۴
آـ ۱۰۴۵

کارخانه
فروش در حدود پنجاه میلیون تومان
کارخانه موتورهای مولد برق از پنجاه الی هفتصد کیلووات مرغداری مجهز باتمام وسائل امروزه ماشینهای جوجه‌کشی جمزوی امریکائی برقی ۲ر۵۲۰ عددی که برای هر دهکده قابل استفاده است با شرایط ساده نقد و اقساط‌طویل‌المدت‌بفروش میرسد.
خواستاران همه روزه از ساعت ۱۰ صبح الی یک بعداز ظهر با تلفن ۸۲۱۱۱۸ تماس بگیرند.
آـ ۱۰۶۷

فروشی در شاهرضا با مغازه بزرك متری دو هزار تومان
بمساحت ۳۸۰ متر مشتمل‌بر یک مغازه بزرگ و ساختمان روی مغازه با تلفن و آب و برق تخلیه فروخته میشود رجوع فرمائید ۳۱۹۷۸۴ به: بنگاه کوشان.
۱ـ۲ آـ ۲۵۵۶

اجاره داده میشود

آپارتمان اجاره
چنددستگاه آپارتمان چهار راه پهلوی تخت جمشید برای اجاره ۶۶۴۶۱۸

خیابان وزراء
آپارتمان یک الی ده‌اطاقه‌جهت اجاره‌تک‌تک‌یا یکجاموجوداست خیابان وزراء نرسیده‌به‌خیابان یازدهم ساختمان‌دریچه‌طبقه‌سوم دریچه.
آـ ۳۱۶

اطاق اجاره
سه‌راه ضرابخانه خیابان‌سام طبقه دوم ۶ اطاق با هال‌تراس تلفن برای اجاره تلفن ۷۶۲۷۹۹
۱ـ۳ آـ ۴۰۲

طبقه اول با ۵اطاق، حیاط. استخر تکمیل‌درخیابان‌تلویزیون خیابان‌هفتم‌شماره ۲۹ اجاره‌داده میشود تلفن ۴۹۵۹۷
۱ـ۳ آـ ۴۰۸

فرح شمالی
شمال پالیزی طبقه اول ۴اطاق با سرویس وزیرزمین بدون‌تلفن ماهیانه ۱۱۰۰ تومان‌اجاره‌داده میشود تلفن ۷۶۲۳۱۹
۲۱ـ آـ۳۶۶

فرح جنوبی
شمال تخت طاوس طبقه اول نوساز ۴ اطاق با سرویس‌کامل با تلفن ماهیانه ۱۱۰۰ تومان اجاره داده میشود تلفن ـ ۷۶۲۳۱۹
۱ـ۲ آـ ۳۶۸

مطب برای اجاره آماده‌تلفن ۸۳۱۶۰۸
آـ ۳۶۵

نیازمندیهای اجاره

سازمان نیازمندیهای خارجیان
خانه شمارا اجاره میدهد ۸۲۳۱۵۵

تهیه مسکن تلفن ۷۷۳۲۸۵
مرکز اجاره بخارجیها

ویلا و آپارتمان نیازمندیم ۸۳۸۸۷۱
آـ ۱۰۸۲۱

موسسه نیازمندیهای هیلتون اجاره به خارجیان ۸۳۴۶۳۷
آـ ۱۲۴۸۸

خریداری میشود

مورد نیاز برای خرید قطعات بزرك و کوچك خیابانهای جردن‌ـپهلوی سلطنت‌آباد داودیه و ۴۵ متری سید خندان خریداریم ۷۷۴۵۲۹ و ۷۷۳۵۰۴

خرید اراضی شمس‌آبادمبارک اباد کاظم‌اباد مجیدیه‌دفتر آریا ۷۷۰۹۵۹
آـ ۱۸

اراضی تهران پارس راه آهن و سازمان چای خریداریم ۷۸۴۸۵

خریدار اراضی کیشا دفتر قنبری ۶۳۴۹۹۲

خرید اراضی طرشت تهرانسر ام‌امسی تهران بریم‌ام‌آراس بیمه بازرگانان خرگوش‌دره مونترال چیتگرورودآورد گرم دره کلاک جاده کرج جاده قزوین ـ ۹۲۸۴۶۶
آـ ۲۸۲ ۱ـ۷

زمینهای افسریه خریداریم ۷۹۱۳۵۹

اراضی پونک و باغ فیض خریداریم تلفن ۹۲۲۹۰۳
۱ـ ۴ آـ ۳۷۸

بورس املاک شمیران دفتر براتی باغ فردوس ۸۷۲۵۷۵

خرید کوهک جنت‌ابادباغ‌فیض عباس‌اباد سازمان برنامه تلفن ۶۶۶۳۰۲

زمینهای افسریه را خریداریم تلفن ۷۹۲۸۰۳

خرید و فروش زمین و خانه کوچک و بزرگ در هر نقطه تهران و حومه تاچالوس ـ قم ـ قزوین ـ دماوند و ابعلی حاج خداداد دفتر ساختمانی خوان خیابان گرگان چهارراه معینیه تلفن ۷۵۷۷۱۶
آـ ۱۱۲۱۶

خریداراراضی ساختمانی شمال شهر داودیه‌جردن شمیرانات بویژه اراضی ونك‌فرح‌زاد کیشاطرشت پونك باغ‌فیض جنت‌آباد وجاده کرج تلفن ۷۶۴۳۳۳

زمینهای تهران پارس فورا خریداریم ۷۸۱۹۲۶
۱ـ۷

خانه های کلنگی فوراخریداریم ۹۲۸۴۶۵
۱ـ۱۵ آـ ۲۸۴

بنگاههای معاملات املاك

زمینهای بافت‌اباد راخریدار و فروشنده‌ایم کلهر ۹۶۳۴۳۲

املاك کیشا خالقی ۶۳۳۷۹۲

دفتر باختر زمین های کیشا را خریداریم تلفن
۶۳۸۷۴۶

آپارتمانهای مبله دو وسه‌اطاقه در خیابان‌ثریا برای‌اجاره موجوداست بتلفن ۸۲۰۹۸۰ مراجعه فرمائید.

شرکت‌جنرال‌تایرورابرایران
واقع در جاده کرج کیلومتر ۱۴ بمنظور حمل و نقل لاستیك و استفاده از سرویس‌برای کارکنان شرکت احتیاج به ماشینهای ذیل دارد.
۱ ـ اتوبوس و مینی‌بوس برای ۸۰۰ نفر
۲ ـ ماشینهای سرویس پیکان ۹ دستگاه
۳ ـ ماشین آریا ۳دستگاه
۴ ـ پیك آب و وانت ۷دستگاه
از شرکتهائی که مایل به شرکت در مناقصه میباشند خواهشمند است بین روز های شنبه ۱۹ر۱ر۵۱ الی چهار شنبه ۲۳ر۱ر۵۱ بین ۷½ الی ۴ بعد از ظهر برای دریافت‌اطلاع بیشتر به‌قسمت امور اداری مراجعه نمایند.

بورس اراضی ولنجک محمودیه علی‌ابادلطفی ۸۹۰۱۵۰
آـ ۱۲۳۴۵

کارخانه و انبار و زمین درقسمتهای حومه‌صنعتی تهران (جاده های کرج) خریدار و فروشنده‌ایم عبدالخالق تلفن ۹۵۲۵۴۵

خرید زمین افسریه ۷۹۳۳۴۶

زمین سری اول و دوم نیروی هوائی خریداریم دفتر املاك صمیمی تلفن ۷۹۱۵۶۳

قطعات ۵۰۰ متری شمال پارکوی‌ومحمودیه‌لطفی ۸۹۰۱۵۰
۱ـ۲۱ آـ۱۰۵

زمینهای زعفرانیه دره‌قشلاق مکانیر سعادت‌آباد فرحزاد خریداریم‌بازرگانی‌جلالی‌خیابان پهلوی تلفنهای ۶۲۶۴۱۱ یا ۶۲۴۱۹۳
آـ ۸۱

برای ساختمان شما

خانه‌سازی پیام
مقاطعه. نظارت. نقشه
تلفن ۸۲۹۶۷۷
۱ـ۲۶ آـ۲۸۰

تعمیرات ساختمان ۹۵۳۵۰۴
۱ـ۲۰ آـ ۱۱۸

MISCHLER
میشلر
سرما گرما و نور از کرکره چوبی میشلر عبور نمیکند پرده چوبی میشلر در عین زیبائی در مقابل‌سرقت‌مقاوم بوده و بصورت حفاظ قفل خواهد شد
BW
پارکت
فرش چوبی‌ایران‌بساختمان شما جلوه خاصی می‌بخشد روی پارکت BW آتش‌سیگار جوهر اسید وسایر مواد شیمیائی اثر ندارد نمایشگاه پارکت BW کرکره میشلر خیابان شاهرضا کوچه فتوحی تلفنهای ۸۲۹۳۹۰ و ۸۲۹۵۹۶ و ۸۲۴۳۰۷

تزئینات
باقساط ـ کفپوش کاغذ دیواری پرده کرکره و نقاشی‌ساختمان باقساط تلفنهای ۷۸۱۹۷۷ و
۷۷۵۷۷۱

شرکت ایران سرویس
سرویس کننده تابلوهای نئون و پلاستیک
تلفن ۷۵۵۴۴۲

وله بازکنی
لوله بازکنی فاضل آب
دوران دولت تلفن: ۸۲۷۴۰۸

لوله بازکنی کنت با سرویس مجهز
۷۷۶۷۱۳

لوله باز کنی و واترام ۸۳۲۰۱۰

رفع گرفتگی هر نوع لوله ساختمانی
با دستگاه تراکم مرا تلفن ۷۸۷۲۷

لوله بازکنی فاضل آب
سرویس منظم مسعود
بلوار تلفن ۶۶۴۴۸۵

لوله بازکنی
لوله‌بازکنی فاضل‌اب و تعمیرات ۳۰۰۰۳

رفع گرفتگی لوله ساختمان
در ۲ دقیقه سازمان تراکم
تلفن ۸۸۱۶۸۱

لوله بازکنی فاضل آب
قدیمی تلفن ۹۵۵۱۱۶

لوله بازکنی فاضل آب
۶۶۴۶۳۵
مقدم ۶۶۵۳۷۴

معاملات پول

پول موجود
ارزان شد
در مقابل اتومبیل. تلفن و خانه با ارزانترین بهره و شرایط سهل فورا وام داده میشود
۴۹۰۵۰
۴۵۰۵۷
خیابان حافظ جنب پارک‌هتل پلاک ۱۹۴ موسسه تعاون

پول با سود بانکی ۹۲۸۴۶۳

پول تومانی دو شاهی همیشه‌موجود ۸۲۸۰۹۰

از یك میلیون ریال ببالا موجود پاکپور ۶۶۶۲۶۳ و ۶۶۰۲۰۰

پول ۵ر۱ شاهی ۶۲۴۸۷۳

قلك وام میدهد
درمقابل مبیع ارزنده ملک فورا وام میدهد تلفن ۷۶۵۷۴۵

پول شرطی با سود بانکی موجود ۸۲۲۶۵۹ و ۸۳۷۶۸۴

پول‌شرطی با سودبانکی موجود ۶۲۰۴۹۲

خانه پول ـ فرح شمالی مرکز معاملات پول تهران ۷۷۱۳۸۸

پول فوری با اصل‌وفرع درمقابل خانه‌ومستغلات ۹۲۸۴۶۵

پول سود ۱۰٪ ۶۶۲۰۲۰

لطفا در موقع خرید به مارك یکد روی کلیه دستگاه توجه فرمائید.
B.K.D
یکد
دربازکن برقی
قیمت یکدستگاه کامل ۲۵۰ تومان
بدون پیش قسط به اقساط ماهیانه ۵۰ تومان بپردازید
بوسیله تلفن سفارش دهید دستگاه در مدت ۴ ساعت نصب وتحویل میشود.
شرکت یکد الکتریک تلفنهای ۷۷۲۰۰۸-۶۲۴۴۱۴
فروش درکلیه فروشگاههای لوازم برقی والکتریکی ها برای اخذ نمایندگی فروش باتلفن شرکت تماس بگیرید

قابل توجه ادارات وشرکت‌ها
یکدستگاه ساختمان ۴ طبقه دارای ۴۰ اطاق با شوفاژ وزیرزمین ۴ دستگاه تلفن وکولراجاره داده می‌شود. نشانی بر آیزنهاور نبش خیابان بهبودی. طالبین به کمك فنرسازی دلشاد یا به تلفن های ۹۷۸۲۰۲ و ۹۷۸۲۰۳ تماس بگیرید

علی جان برنامه امشب چیه؟
معلومه مثل هرشب زنگوله
زنگوله کجاست؟
بابا چطور تورستوران زنگوله را بلدنیستی ایرانشهر شمالی چهارراه کامیار تلفن ۸۳۸۷۹۰

شرکت‌جنرال‌تایرورابرایران
واقع در جاده کرج کیلومتر ۱۴ مقداری‌ازمواد زائد و اسقاطی خود را از قبیل تخته، بشکه، تسمه آهنی و روغن سوخته و سایر مواد مشابه را بمزایده میگذارد.
از کسانیکه مایل بخرید این مواد میباشند خواهشمند است بین روزهای شنبه ۱۹ر۱ر۵۱ الی چهار شنبه ۲۳ر۱ر۵۱ بین ساعت ۷½ الی ۴ بعد از ظهر برای بازدید و همچنین دریافت شرایط مزایده بقسمت‌امور اداری‌شرکت مراجعه نمایند.

نیازمندیهای شما

آگهی تلفنی درصفحه نیازمندیها
باتلفن‌های: ۳۱۱۲۲۰ ۳۱۱۲۲۴ ۳۱۱۲۲۹ ۳۱۱۲۳۱ ۳۱۱۲۲۷ ۳۱۱۲۳۰
قبول میشود

مورد نیاز

پول نیازمندیم ۸۲۶۲۳۰

پول‌شرطی ۱۵٪ نیازمندیم ۹۲۰۸۲۹

پول مورد نیاز ۶۳۸۷۳۴

قبوض

موسسه تك
صددرصد قبوض فرش ـ طلا ـ جواهر بانک کارگشائی را خریدار است و بمازاد ارزیابی قبوض شماوام میدهد خیابان شاه روبروی‌بانک‌بیمه بازرگانان تلفن ۴۵۱۶۸ و ۶۶۲۴۵۹

خریدار قبوض عباس‌آباد بدون کارمزد پاکپور ۶۶۶۲۶۳ و ۶۶۰۲۰۰

فرش پارسا
خریدار قبوض بانك کارگشائی بقیمت عادله
چهارراه گمرک شاهپور نبش کوچه باغ وزیردفتر تلفن ۵۳۷۰۶۰ و ۵۳۰۱۸۰
آ ـ ۲۸۶

اوراق فرضه ۷ ساله فوری‌خریداریم ۶۲۰۴۹۲

قبوض عباس‌اباد خریداریم ۹۲۰۸۲۹

استخدام

عده‌ای دوشیزه برای چسباندن نگین نیازمندیم تلفن ۲۵۱۷۴۴
۱ـ۴ آ ـ ۲۶۰

کار و آموزش
۲۵نفر علاقمند به کار رادیو ـ تلویزیون ـ نقشه‌کشی ـ برق فشارقوی و ۲۰ نفرعلاقمند به ماشین نویسی پس از یکدوره کوتاه‌آموزش به کار مشغول میشوند پهلوی نبش بهرامی تلفن ۴۹۴۹۴

استخدام ماشین نویس
بانک تجارت خارجی ایران به چندنفر ماشین‌نویس لاتین‌ورزیده که زبان انگلیسی را بحدی بدانند نیازمند است .
داوطلبان استخدام صبحها بین ساعت ۸ تا ۱۲ مستقیما به کارگزینی این بانک در خیابان سعدی کوچه بانک تجارت خارجی ایران مراجعه فرمایند.
۱ـ۳ آ ـ ۱۷۰۶

آگهی استخدام
دوشیزه یابانوی ماشین نویس فارسی که کمی لاتین‌بداندبرای تمام وقت مورد نیازاست‌تلفنهای ۹ـ۲۰۲۲۰۷

بازاریاب مرد
چندنفربازاریاب مرد با سه‌سال سابقه بازاریابی و لوازم لوکس خانگی برای تهران وشهرستان باحقوق ثابت و پورسانتاژ سن بین ۳۰ تا ۳۵ سال باگواهینامه رانندگی داوطلبان با دردست داشتن کلیه مدارک وگواهی سوابق کار از ساعت ۴ تا ۷ بعدازظهربه‌شرکت دوگازخیابان ثریاکاشی ۱۳۵ مراجعه‌نمایند .
۱ـ۲ آ ـ ۲۶۴

بیمارستان مدائن
احتیاج به تعدادی بهیار ورزیده برای شیفت شب و روز دارد داوطلبان به محل بیمارستان واقع در خیابان صبای جنوبی مراجعه نمایند .
۵ـ۱ آ ـ ۲۰۲

درمانگاهی احتیاج بفیزیک ودندانپزشک با پروانه دائم برای عصرها دارد . تلفن ـ ۷۵۴۷۷۶
۱ـ۳ آ ـ ۱۸۳۰

شرکت ترمیک استخدام میکند یکنفر آبدار و نظافتچی بتلفن ۷۶۵۶۴۵ مراجعه فرمائید .
۱ـ۲ آ ـ ۲۹۲

بیکسکرتر دیپلمه باسابقه آشنا بزبان انگلیسی تمام وقت نیازمندیم ساعت ۴ تا ۶ خیابان ابوریحان ـ سزاوار روبروی دبستان بهشت پلاک ۹۲ طبقه همکف .
آ ـ ۷۲۵

بعده‌ای ویزیتور مردتبلیغاتی و تزئیناتی که سابقه کارداشته باشد نیازمندیم تلفن ۳۱۴۱۵۲
آ ـ ۳۹۹

۱۵ نفر دیپلمه
پس از دیدن یکدوره یکماهه کارآموزی حسابداری‌دفترداری دوبل مشغول بکار خواهندشد تلفن ۳۱۴۰۴۰
۴ـ۱ آ ـ ۲۸۸

زن و شوهربرای آشپزی و پیشخدمتی مورد نیاز است تلفن ۳۱۱۹۲۰

بیانوئی باه هزار تومان سرمایه برای کار پرسودی که شخصا سرپرستی‌نمایددرتهران یالندن نیازمندیم .
خیابان خیام ـ ساختمان توسل مقابل کاخ اقتصاد اتاق ۳۱ بین ساعت ۹ تا۱۲ قبل‌از ظهر مراجعه فرمایند .
۳ـ۱ آ ـ ۶۹۳

آگهی استخدام
بچندویزیتور دیپلمه ، خوش‌تیپ وخوش برخورد کموسیله‌نقلیه داشته باشند در قسمت‌آرایشی تهران و شهرستان‌احتیاج‌است.
واجدین شرائط میتوانند صبحها بین ساعات ۸الی ۱۲ بکارگزینی شرکت واقع در خیابان تخت جمشید چهارراه سهیل شماره ۱۲۸مراجعه‌نمایند
شرکت سهامی تهران‌فارما
۲ـ۱ آ ـ ۲۱۴۲

شرکت بازرگانی به کمک حسابدار مرد باحداقل‌سابقه‌دو سال برای بدعازظهر‌هاوویزیتور تمام وقت احتیاج‌دارد .
تلفنهای ۳۱۵۹۱۶ـ ۳۱۵۸۷۱
آ ـ ۳۶۱

بیکنفر پرستار
جهت بچه یکسال و نیمه تمام وقت نیازمندیم تلفن ۴۹۶۳۰
۳ـ۱ آ ـ ۲۹۱

یک کارخانه تولید مواد شیمیائی برای فروش فرآورده های خود بیکنفر فارغ‌التحصیل رشته میکانیک هنرستانهای کشور که خدمت نظام را انجام داده باشد احتیاج دارد .
کسانیکه سابقه کار وآشنائی بزبان انگلیسی‌دارند مشخصات کامل خود را بصندوق پستی شماره ۱۲۲۵ـ۱۴ ارسال‌فرمایند
آ ـ ۹۵۵

یکدوشیزه جوان که ماشین نویسی نیز بداند برا یکار در مطب دندانپزشکی استخدام میشود تلفن ۳۱۵۴۲۹
۲ـ۱ آ ـ ۲۵۸۶

بیک بانوی ۳۰ الی ۳۵ساله جهت نگهداری بچه‌شبانه‌روزی نیازمندیم ۷۹۴۹۸۴
۲ـ۱ آ ـ ۳۴۸

استخدام
شرکت شادزا بچندنفر دوشیزه یا بانو برای یک کارجدید با درآمد حداقل ۲۰۰۰۰ ریال است داوطلبان برای مصاحبه می‌توانند در ساعت اداری به خیابان سپهبد زاهدی چهارراه ناصر نرسیده به کریمخان‌زند ساختمان پارکر شماره۲۴۵طبقه سوم مراجعه نمایند .
۲ـ۱ آ ـ ۳۵۰

یك موسسه خصوصی درمانی
به افراد زیر نیازمند است
۱ـ پزشک داخلی با پروانه دائم ۸نفر .
۲ـ ماما ۶نفر
۳ـ دندانپزشک۴نفر
۴ـ خانم دکترمتخصص‌زنان ۱نفر
۵ـ بهیار ماما ۲نفر
۶ـ بهیار ۴نفر
۷ـ دوشیزه دیپلمه باداشتن معافی ۶نفر
لطفا ازساعت۴تا۹ بعدازظهر به تلفن ۳۱۵۸۵۸ ویا میدان بروجردی درمانگاه خصوصی سوم اسفند مراجعه‌فرمایند .
۲ـ۱ آ ـ ۳۴۹

استخدام با حقوق مکفی
کارخانه سیمان تهران برای خدمت در انبار کارخانه به یکنفر انباردار باسابقه که دارای دیپلم متوسطه ـ کاملا آشنا به زبان انگلیسی و ده سال سابقه کار و حداکثر سن ۳۵ سال و دارای برگ خاتمه خدمت یا معافی دائم باشد نیازدارد . واجدین شرائط میتوانند همه روزه بجزروزهای پنجشنبه و تعطیل از ساعت ۸ صبح تا ۲ بعداز ظهربه‌کارخانه سیمان تهران ـ واقع درغنی‌آباد شهرری ـ قسمت انبارکل‌مراجعه نمایند .
۳ـ۱ آ ـ ۹۰۱

شرکت مکالئوم ایران‌به همکاری ۲ نفر کمك حسابدار برای خدمت‌در حسابداری انبار شرکت نیازمند است .
علاقمندان بین ساعت ۲ تا ۴ بعد از ظهر روز یکشنبه ۲۰ر۱ر۱۳۵۱به دفتر مرکزی شرکت ـ خیابان شاه ـ ساختمان آلومینیوم‌مراجعه‌فرمائید

شرکت‌سهامی اونیورسال
یکنفر تکنیسین جهت نقشه‌کشی وطراحی باحداقل سه سال سابقه کار و دونفر جهت شغل نگهبانی با تضمین‌ملکی‌استخدام مینمایداشتن برگ‌خاتمه‌خدمت یا معافیت غیر پزشکی ضروری است‌داوطلبان‌بکارگزینی شرکت واقع درنارمک‌خیابان‌چهل‌متری جنب هنرسرا مراجعه فرمایند.
۱ـ۳۷۲

شرکت رضایار
جهت تکمیل کادر دفتری به تعدادی دوشیزه یابانو آشنابیک زبان خارجی نیازمند است . خیابان آریامهر روبروی وصال شیرازی ساختمان دکتر عمید طبقه چهارم .
۲ـ۱ آ ـ ۳۷۶

بچندنفر ویزیتور زن‌نیازمندیم ۶۲۴۷۵۷
آ ـ ۳۷۵

بیکنفر آبکار کرمکار نیازمندیم تلفن ۳۵۱۷۴۴

بودرجمهری‌نو پساژ دربندی امینیان‌فر
۳ـ۱ آ ـ ۳۸۱

تعلیم رانندگی
هنرستان فنی پرستو
مرکز اموزش صحیح‌رانندگی میکانیکی‌ترافیک مجهزبه‌بهترین ومدرنترین وسایل اموزش با مربیان ورزیده وبدون اتلاف وقت با هزینه کم‌نشانی چهارراه گمرک شاهپور تلفن ۲۳۹۱۶

تدریس خصوصی

ریاضیات . فیزیک . شیمی متوسطه بویژه ششم وریاضیات عالی ۹۵۳۶۷۷

تدریس ریاضیات ـ فیزیک ـ مکانیک توسط دانشجوی سال چهارم آریامهر ۸۶۶۵۴۰
۲ـ۱ آ ـ ۹۶۳

کلیه‌دروس وسیله فارغ‌التحصیل دانشگاه آریامهر تلفن ۶۶۶۷۶۱
۲ـ۱ آ ـ ۶۶۵

کلیه دروس توسط لیسانسیه مجرب‌تلفن۴۶۳۲۷ از۴بعد
۲ـ۱ آ ـ ۶۶۷

برای تقویت دروس عقب افتاده فرزندان دبیرستانی خود جهت امتحانات خردادماه از ساعت ۸ تا ۱۰ شب با تلفن ـ ۵۳۷۲۷۴ تماس بگیرید .

بانسیون

پانسیون مریم
برای‌بانوان و دختران دانشجو جاده پهلوی بین پارک وی و هیلتون تلفن ۸۹۱۴۲۳
۲۶ـ۱ آ ـ ۲۱۰

پانسیون در خانواده دختر های دانشجو و بانوان خیابان پهلوی ۶۲۸۷۱۴
۱۰ـ۱ ا ـ ۱۶۵

پانسیون دختران در خانواده ۹۷۱۸۴۸

کمشده

پیکان ۳۹۴۶۴ تهرانج
رنگ آبی روشن مدل۴۸بسرقت رفته هرکس اطلاعی از ماشین نامبرده دارد خواهشمند است بتلفن ۶۲۷۳۳۰ اطلاع داده و مژدگانی دریافت دارد .
۳ـ۱ آ ـ ۷۱۹

اصل گواهی‌نامه موقت این جانب پروین فتوحی مفقود گردیده از یابنده تقاضا میشود به‌آدرس خیابان بزرگمهرشماره ۵۵ تحویل یا بتلفن ۴۲۷۱۹ مراجعه فرمایند .
۳ـ۱ آ ـ ۸۴۱

دوقطعه سفته سررسید ـ ۵۱۲ر۳۱۰ بمبلغ۱۰۰ر۰۰۰ریال و سفته سررسید ۵۱ر۳ر۱۵ بمبلغ ۱۰۰ر۰۰۰ ریال مفقود گردیده بدینوسیله اعلام میدارد که سفته های فوق از درجه اعتبار ساقط است .
محسن تهرانی
آ ـ ۱۰۷۱

کارت بازرگانی‌شماره۲۳۵۱۷ مورخ ۱۳۵۰ متعلق بشرکت سهامی خاص صنایع دریائی ایران مفقود شده که از درجه اعتبار ساقط است .
آ ـ ۱۰۵۱

پیکان ۸۷۵۳۴ تهران ج ـ کرم مدل ۴۹ بسرقت‌رفته‌هرکس اطلاعی دارد بتلفن ۷۵۵۴۹۶ ـ خبر داده‌ومژدگانی دریافت‌دارد
آ ـ ۱۰۷۷

آگهیهای متفرقه

تلقیح واکسن رایکان
مادران ارجمند با تلقیح‌واکسن بیماریها جگر گوشه های‌خودرا از چنگال امراض‌مهلک نجات دهید در اجرای این مقصود تلقیح کلیه واکسنها از قبیل سرخک ـ فلج اطفال ـ دیفتری وگزاز ـ سیاه‌سرفه ـ آبله ـ خصبه ـ سل ـ وبابطورر‌ایگان برای کلیه مراجعین‌انجام‌میشود
آدرس ـ گمرک خیابان شیروخورشید چهارراه استخر سازمان پزشکی استخر تلفن ۹۵۰۴۰۰ـ۹۵۴۰۰۵ـ۹۵۰۵۸۱
۹۵۱۷۹۳
آ ـ ۲۱۲۸

یکدستگاه موتور ژنراتوربین ۴۰ تا ۱۰۰ قوه اسب خریداریم تلفن ۸۲۸۲۷۹

قابل‌توجه کارخانه‌داران سنگبری
مقداری سنگ روکار ساختمان مورد نیاز است تلفن ۴۳۳۵۴
آ ـ ۳۸۴

قابل توجه علاقمندان به خوانندگی
بانوان ودوشیزگانی که دارای صدای خوب و ذوق خوانندگی میباشند میتوانند جهت آزمایش صدابمنظورچاپ‌صفحه‌گرامافون (با توافق والدین) از ساعت ۴ و نیم تا ۷ و نیم بعدازظهر با تلفن ۹۵۸۶۱۷ تماس بگیرند خیابان ایزنهاور نرسیده بمیدان شهباز خیابان فیروزه کارخانه صفحه‌سازی ایران موزیک .
۳ـ۱ آ ـ ۶۳۷

سفارش ساختن‌هرنوع‌اشیاء پلاستیکی پذیرفته میشود تلفن ۴۳۳۵۴
آ ـ ۳۸۶

داروخانه‌ها

داروخانه مهران
خیابان شیروخورشید چهارراه استخر تلفن ۹۵۴۰۰۷

گاز

پرسی گاز
گازوسرویس
غرب خیابان پهلوی
۹۶۳۰۲۱ الی ۹۶۳۰۲۵
از ۷ صبح تا ۷ شب
شرق خیابان پهلوی
۸۲۲۰۲۵ الی ۸۲۲۰۲۱
۸۳۰۰۳۵ الی ۸۳۰۰۳۱
از ۷ صبح تا ۱۰ شب
تلفن مخصوص تعمیرات ۸۲۶۷۴۰

شرکت بوتان
BUTANE
پخش گاز ۴۵۳۰۵۱
سرویس ۳۱۳۱۶۱
صدور کارت و تغییر آدرس ۳۱۳۱۶۱
مصرف فروش ۳۰۴۷۱۱
تحویل سفارشات گاز از ۷ صبح الی ۹ شب

ایساگاز
۸۲۴۰۲۱

ایران‌گاز
ایران گاز
پخش گاز
۸۲۷۱۳۱
تعمیرات
۸۲۳۰۵۱ـ۵۳
قبول سفارش همه روزه از ۷ صبح الی ۱۱ شب
نمایندگی مرکزی خیابان شاهرضا شماره ۳۳۰

تلفن‌های‌مورد‌نیاز

تلفنخانه‌موسسه‌اطلاعات
۸۰ ـ ۳۱۱۰۷۱
۸ ـ ۳۱۲۴۰۱

(آگهیها ومجلات)
۹ ـ ۳۱۱۰۸۱

سردبیر روزنامه اطلاعات ۳۱۱۲۱۰

سرویس اجتماعی و سیاسی ۳۱۱۲۱۱

سرویس اقتصادی ۳۱۲۴۰۹

سرویس حوادث ۳۱۱۲۱۲

سازمان شهرستانهای موسسه اطلاعات
۳ ـ ۳۱۱۲۰۱

آرشیو وکتابخانه موسسه اطلاعات ۳۱۱۲۱۹

مجلات (سردبیر گل) ۳۱۱۲۲۸
اطلاعات هفتگی ۳۱۱۲۰۴
اطلاعات بانوان ۳۱۱۲۰۰

جوانان امروز ۳۱۱۲۰۵

دنیای ورزش ۳۱۲۴۱۲

اطلاعات دختران و پسران ۳۱۱۲۳۶

آگهیهای موسسه اطلاعات
۳۱۱۲۳۱ ـ ۳۱۱۲۱۳
آگهی‌های‌سینمائی ۳۱۱۲۱۶
آگهی های فرهنگی۳۱۱۲۲۶

سازمان تنظیم آگهیهای اطلاعات
۳۱۱۲۱۵ ـ ۳۱۱۲۱۴
۳۱۱۲۰۹ ـ ۳۱۱۲۳۵
۳۱۱۲۳۴

آگهی‌های مجلات ۳۱۱۲۲۳

آگهیهای تهران جورنال وژورنال دوتهران ۳۱۱۲۳۸

آگهیهای شهرستانهای اطلاعات ۳۱۱۲۲۱

سازمان نیازمندیهای موسسه اطلاعات
۳۱۱۲۲۴ ـ ۳۱۱۲۲۰
۳۱۱۲۲۷ ـ ۳۱۱۲۲۵
۳۱۱۲۳۰ ـ ۳۱۱۲۲۹
۲۲۴۱۳

سازمان وصول اطلاعات ۳۱۱۲۰۷

ابونمان ژورنال دو تهران ۳۱۱۲۱۷

ابونمان تهران جورنال ۳۱۱۲۱۸

کلاس نقشه برداری

دوره جدید کلاس نقشه‌برداری کاخ‌دانش زیرنظر استاد محترم مهندس مظفرشهیدنورائی تشکیل میشود . کلاسهای نقشه‌برداری کاخ‌دانش با مجهزترین دوربینهای نقشه‌برداری و سایر لوازم مجهز است . قبلا نامنویسی کنید .

کلاس خیاطی

دوره جدید کلاسهای خیاطی کاخ‌دانش تشکیل میشود . کاخ‌دانش نماینده رسمی مدرسه‌گرلاوین پاریس در ایران است و به فارغ‌التحصیلان پس از گذراندن امتحانات دیپلم گرلاوین پاریس داده خواهد شد . قبلا نامنویسی فرمائید .

کلاس‌ماشین نویسی فارسی‌ولاتین

شرکت در کلاسهای ماشین‌نویسی کاخ‌دانش شما را برای خدمت در موسسات مختلف آماده میسازد، دراین کلاس‌دوبست دستگاه ماشین تحریر مدرن‌فاسیت با کمک استادان دلسوز وبا تجربه فن ماشین نویسی رایشما میاموزد .

کلاس نقشه‌کشی

دوره جدید کلاس نقشه‌کشی کاخ‌دانش زیرنظر مهندسان مطلع و دلسوز تشکیل میشود . در این کلاسها میز های مخصوص نقشه‌کشی و لوازم مربوطه در اختیار شاگردان قراردارد. با شرکت در این‌کلاسها برای اشتغال بکار در موسسات آماده خواهید شد . قبلا نامنویسی کنید .

کلاس حسابداری ودفترداری‌دوبل

دوره جدید کلاس حسابداری و دفترداری دوبل زیرنظر استادمحترم آقای محمدحمیدی از ۲ر۳ر۵۱ تشکیل میشود . دراین کلاس فن دفترداری و حسابداری را فرا خواهید گرفت. قبلا نامنویسی فرمائید .

کاخ دانش

خیابان نادری . پاساژ معتمد . خیابان فرانسه. کوچه‌مرجان

مطب دکتر علی قدرتی
متخصص امراض داخلی دستگاه گوارش به خیابان بهار شمالی اول مزین‌الدوله انتقال یافت
تلفن ۷۵۴۸۹۸ و ۷۶۰۱۳۲

آخرین‌دوره ششم‌ابتدائی

قبولی‌شما باسند محضری تضمین میگردد
میدان ۲۴اسفند گروه‌فرهنگی‌اروند
تلفن ۶۶۸۱۸۰
کلاسهادرچهاربوبت: ۱تا۳، ۳تا۵، ۵تا۷و۷تا۹

VERKAUFEN

wird bei uns gross geschrieben!
Vertretung eines deutschen Chemiewerkes sucht fuer die Chemikalienabteilung einen Chemiker mit abgeschlossener Ausbildung, moeglichst schon mit Erfahrungen als Verkaeufer im Aussendienst. Beherrschung der deutschen Sprache in Wort und Schrift, iranische Staatsangehoerigkeit sowie beedeter Militaerdienst sind erforderlich.
Schriftliche Bewerbungen mit Gehaltswuenschen, handgeschriebenem Lebenslauf sowie Passfoto an Ettela'at Schiffr Nr. 103.

یك‌شرکت بزرك تولیدی مواد غذائی برای تکمیل کادر فروش خود در تهران احتیاج به تعدادی فروشنده با شرایط زیر دارد :
۱ ـ خوش بیان و خوش برخورد .
۲ـ داشتن برك خاتمه خدمت یا معافی دائم نظام وظیفه .
۳ ـ تحصیلات سیکل اول متوسطه .
۴ ـ سپردن ضمانت معتبر بمبلغ سیصد هزار ریال .
۵ ـ حداکثر سن سی سال .
کسانیکه سابقه فروشندگی‌و گواهینامه موتور داشته باشند حق‌تقدم خواهند داشت، متقاضیان درخواست‌کتبی‌خودرا باذکر مشخصات کامل‌ویك قطعه عکس به آدرس تهران ـ صندوق پستی ۱۵۳۶ ارسال فرمایند .

آگهی استخدام

کارخانجات شرکت سهامی صنعتی ترموفریك واقع در شهر صنعتی البرز (نزدیك قزوین) با مشخصات زیر با حقوق مکفی استخدام مینماید
۱ ـ نقشه‌کش مکانیك وارد به‌طرح‌ونقشه‌کشی قالبهای سنبه ماتریس
متقاضیان جهت آزمایش و استخدام بمحل کارخانه در شهر صنعتی البرز ویا بدفتر شرکت واقع د رخیابان تخت طاووس چهارراه نادرشاه ساختمان ۱۴۰ مراجعه نمایند .

برنامه سینماها

★ **آفتاب سرخ ـ رنگی ـ چارلز برونسون ـ آلن‌دلون**
شهر فرنگ (۶۲۷۶۲۸) ۱۵ر۱۱ـ۳ـ۱۵ر۵ـ۳۰ر۷ـ۹ر۴۵
★ **سینما آتلانتیك تا اطلاع ثانوی تعطیل است**
★ **مردی در میان مردان ـ رنگی ـ پل‌بیومن**
رادیوسیتی (۶۱۲۲۶۹) ۱۵ر۱۱ـ۳۰ر۳ـ۳۰ر۵ـ۳۰ر۷ـ۹ر۴۵
★ **مش ـ رنگی ـ دانالد سوترلند ـ الیوت‌کولد**
دیاموند (۸۲۸۴۰۰) ۱۵ر۱۱ـ۳ـ۱۵ر۵ـ۳۰ر۷ـ۹ر۴۵
★ **داستان وست‌ساید ـ رنگی ـ ناتالی‌وود ـ جرج‌چاکریس**
شهرقصه (۶۲۷۲۹۰) ۱۱ـ۳۰ر۲ـ۵ـ۳۰ر۷ـ۱۰
★ **شکست‌ـ رنگی ـعمرشریف ـژان‌پل‌بلموندو**
امپایر (۶۲۳۹۴۲) ۱۱ـ۳ـ۱۵ر۵ـ۳۰ر۷ـ۹ر۴۵
★ **الماس هاابدی‌اند ـ رنگی ـ شون کانری**
گلدن‌سیتی (۴۳۳۲۰) ۱۵ر۱۱ـ۱۵ر۳ـ۳۰ر۵ـ۴۵ر۷ـ۱۰
متروپل (۳۱۹۴۱۰) ۱۰ـ۱۵ر۱۲ـ۱۵ـ۲ر۱۵ر۴ـ۳۰ر۶ـ۴۵ر۸
رویال (۴۹۷۸۵) ۱۰ـ۱۲ـ۲ـ۱۵ر۴ـ۱۵ر۶ـ۱۵ر۸ـ۳۰ر۱۰
سانترال (۹۲۸۶۸۶) ۱۱ـ۲ر۴۵ـ۵ـ۱۵ر۷ـ۲۰ر۹
★ **شکار در شهر ـ رنگی ـ کلینت‌استیوود**
مولن‌روژ (۷۵۲۹۲۹) ۱۵ر۱۱ـ۳۰ر۳ـ۳۰ر۵ـ۳۰ر۷ـ۲۰ر۹
★ **روی درخت نارون ـ رنگی ـ لوئی دوفونس**
بولیدور (۴۲۶۳۱) ۱۵ر۱۱ـ۳۰ر۳ـ۳۰ر۵ـ۳۰ر۷ـ۴۵ر۹
★ **فرودگاه ـ رنگی ـ برت‌لنکستر ـ دین‌مارتین**
ب.ب. (۸۲۹۶۴۱) ۱۰ـ۱۲ـ۳۰ر۲ـ۵ـ۳۰ر۷ـ۱۰
★ **قصه میمون زرنگ ـ رنگی ـ کورت راسل**
سینه‌موند (۴۷۳۲۲) ۱۱ ـ ۳ ـ ۵ ـ ۷ ـ ۹
★ **بولت ـ رنگی ـ استیومك‌کوئین**
پردیس (۳۰۴۲۵۹) ۹ـ۱۱ـ۱ـ۳ـ۵ـ۷ـ۹
★ **مهدی مشکی وشلوارك داغ‌ـناصر ملك‌مطیعی**
اونیورسال (۹۲۶۹۵۳) ۱۱ـ۳ـ۵ـ۱۵ر۷ـ۳۰ر۹
پاسیفیک (۷۵۳۳۱۱) ۱۵ر۱۱ ـ ۱۵ر۱ ـ ۳۰ر۳ ـ ۵ر۳۰ ـ ۷ـ۳۰ ـ ۹ر۳۰
ایران (۳۱۶۳۵۴) ۳۰ر۱۰ـ۳۰ر۲ـ۳۰ر۴ـ۳۰ر۶ـ۳۰ر۸
موباکو (۷۹۵۰۷۶) ۹ـ۱۱ـ۱ـ۳ـ۵ـ۷ـ۹
مراد (۷۵۳۳۸۲) ۹ـ۱۱ـ۱ـ۳ـ۵ـ۷ـ۹
ساینا (۳۵۲۴۴۲) ۱۰ـ۱۲ـ۲ـ۴ـ۶ـ۸
تیسفون (۹۵۸۸۸۲) ۳۰ر۱۰ـ۳۰ر۲ـ۳۰ر۴ـ۳۰ر۶ـ۳۰ر۸
داریوش (۲۲۶۷۵) ۹ـ۱۱ـ۳ـ۵ـ۷ـ۹
پرسپولیس (۵۸۱۰۸۳) ۸ـ۱۰ـ۱۲ـ۲ـ۴ـ۶ـ۸
کارون (۹۵۵۱۶۰) ۱۰ـ۱۲ـ۲ر۳۰ـ۴ـ۳۰ر۶ـ۳۰ر۸
دریا (۷۹ ۷۴۶) ۱۰ـ۱۲ـ۲ـ۴ـ۶ـ۸ر۱۵ر۸
مونت‌کارلو (۷۹۷۴۱) ۳۰ر۱۰ـ۳۰ر۲ـ۳۰ر۴ـ۴۵ر۶ـ۹
آستارا (۸۷۴۰۲۲) ۳۰ر۱۰ـ۳۰ر۲ـ۳۰ر۴ـ۳۰ر۶ـ۸ر۳۰
★ **در جنك چه‌کردی ـ رنگی ـ جیمز کابرن**
تخت‌جمشید (۴۳۵۵۰) ۴۵ر۲ـ۱۵ر۵ـ۳۰ر۷ـ۹ر۳۰
★ **یك اصفهانی در نیویورك ـ رنگی وحدت ـ ارحام صدر**
کاپری (۴۸۴۰۱) ۱۱ـ۳ـ۵ـ۷ـ۹
سیلورسینی (۸۶۱۴۰۵) ۳۰ر۱۰ـ۳۰ر۲ـ۴۵ر۳۰ـ۶ر۳۰ـ۸ر۴۵
نیاگارا (۶۶۵۳۰۷) ۱۱ ـ ۱ ـ ۳ ـ ۵ ـ ۷ ـ ۹ر۱۵
اروپا (۳۰۳۱۷۶) ۱۰ـ۱۵ر۱۲ـ۳۰ر۲ـ۴۵ر۷ـ۹ر۱۵
میامی (۷۵۴۳۲۹) ۱۱ ـ ۱ ـ ۳ ـ ۵ ـ ۷ ـ ۹ر۱۵
الوند (۳۵۶۵۳۸) ۱۰ـ۱۲ـ۲ـ۴ـ۶ـ۸
کیهان (۹۵۷۳۶۰) ۳۰ر۱۰ـ۳۰ر۱۲ـ۳۰ر۲ـ۳۰ر۴ـ۳۰ر۶ـ۴۵ر۸
ارانوس (۲۷۹۷۱) ۱۰ـ۱۲ـ۲ـ۴ـ۶ـ۸
مارلیک (۹۶۳۶۱۶) ۳۰ر۱۰ـ۳۰ر۱۲ـ ۳۰ر۲ـ ۳۰ر۴ ـ ۳۰ر۶ ـ ۳۰ر۸
سیلوانا (۳۹۳۷۷۷) ۳۰ر۱۰ ـ ۳۰ر۱۲ ـ ۳۰ر۲ ـ ۳۰ر۴ ـ ۳۰ر۶ ـ ۸ر۳۰
★ **صمد و سامی ، لیلا و لی‌لی ـ پرویز صیاد**
بولوار (۶۶۰۲۹۲) ۱۱ـ۲ـ۴ـ۶ـ۸ـ۱۰
درایوین (۶۲۲۵۵۷) ۷ ـ ۹ر۳۰
★ **مردی که‌ازباران آمد ـ رنگی‌ـ چارلزبرونسون**
کسری (۸۲۶۹۳۹) ۳۰ر۱۰ـ۲ـ۴ـ۶ـ۸ـ۱۰
★ **آدمی و انسان ـ رنگی ـ سارابانو ـ درمندرا**
آسیا (۴۲۹۰۹) ۱۱ـ۱۵ر۱ـ۱۵ر۳ـ۱۵ر۵ـ۷ر۱۵ـ۹ر۳۰
همای (۳۱۱۶۶۹) ۱۰ـ۱۲ـ۲ـ۴ـ۶ـ۱۵ر۸
رکس (۳۱۵۲۹۳) ۳۰ر۱۰ـ۱۲ـ۲ـ۱۵ر۴ـ۲۰ر۶ـ۴۵ر۸
چرخ‌فلک (۹۵۰۵۵۸) ۱۰ـ۱۲ـ۲ـ۴ـ۶ـ۸
المپیا (۹۵۶۷۹۶) ۳۰ر۱۰ـ۳۰ر۱۲ـ۳۰ر۲ـ۳۰ر۴ـ۳۰ر۶ـ۳۰ر۸
لیدو (۹۵۱۲۸۲) ۹ر۱۵ ـ ۱۵ر۱۱ ـ ۱۵ر۱ ـ ۳ر۱۵ ـ ۱۵ر۵ ـ ۷ر۱۵ ـ ۹
شرق (۵۴۰۲۴) ۹ـ ۱۱ـ ۱ـ ۳ـ ۵ـ ۷ـ ۹ .
توسکا (۵۳۹۵۴۴) ۱۰ـ۱۲ـ۲ـ۴ـ۶ـ۸
شهوند (۳۵۶۰۴۰) ۱۰ـ۱۵ر۱۲ـ۳۰ر۲ـ۴۵ر۴ـ۷ـ۹ر۱۵
ژاله (۳۰۴۱۲۰) ۱۱ر۴۵ـ۲ـ۱۵ر۴ـ۳۰ر۶ـ۸ر۴۵
پاسارگاد (۷۹۲۷۸۲) ۱۵ر۱۱ـ۱۵ر۳۰ـ۱ر۴۵ـ۳ر۶ـ۸ر۱۵
ماندانا (۷۹۹۸۲) ۱۱ـ۱۵ر۱۰ـ۳۰ر۳ـ۴۵ر۵ـ۸
رنگین‌کمان (۷۵۶۷۶۰) ۱۱ر۴۵ـ ۲ـ۱۵ر۴ـ۳۰ر۶ـ۴۵ر۸
فیروزه (۷۵۷۶۶۹) ۱۵ر۱۰ـ۱۵ر۱۲ـ۳۰ر۲ـ۴۵ر۴ـ۷ـ۹ر۱۵
★ **هنوز هم ترینیتی هستم ـ رنگی ـ ترنس‌هیل**
ریولی (۷۵۷۷۷۷) ۱۱ـ۲۰ر۳ـ۳۰ر۵ـ۳۰ر۷ـ۹ر۳۰
★ **گربه‌های‌اشرافی ـرنگی‌ـمحصول‌والت‌دیسنی**
پارامونت (۴۸۳۲۱) ۱۵ر۱۱ـ ۳۰ر۲ـ۳۰ر۵ـ۳۰ر۷ـ۹ر۳۰
★ **سالهای بیقراری ـ رنگی ـ کندیس برگن**
سینماونگ (۶۲۲۵۵۷) ۲۰ر۱۱ـ۳ـ۱۵ر۵ـ۴۵ر۷ـ ۱۰
★ **رینگو ـ رنگی ـ سینما سکوب ـجولیانوجم**
دیانا (۴۷۳۶۵) ۳۰ر۱۱ـ۳۰ر۱ـ۳۰ر۳ـ۳۰ر۵ـ۳۰ر۷ـ۹ر۳۰
مهتاب (۴۷۷۷۷) ۱۱ـ۱ـ۳ـ۵ـ۷ـ۹
ری (۲۲۵۷۸) ۹ـ۱۱ـ۱ـ۳ـ۵ـ۷ـ۹
اسکار (۹۵۰۸۹۸) ۳۰ر۱۰ـ۳۰ر۲ـ۳۰ر۴ـ۳۰ر۶ـ۳۰ر۸
حافظ (۳۹۱۰۷۴) ۹ـ۱۱ـ۱ـ۳ـ۵ـ۷ـ۹
کریستال (۳۱۷۶۷۵) ۳۰ر۱۰ـ۳۰ر۲ـ۳۰ر۴ـ۳۰ر۶ـ۳۰ر۸
فردوسی (۳۱۵۷۸۴) ۸ـ۱۰ـ۱۲ـ۲ـ۴ـ۶ـ۸
★ **دختری در سوپ من ـ انتقام با طپانچه**
دنیا (۳۹۳۸۱۲) ۱۰ـ۱۲ـ۲ـ۴ـ۶ر۲۰ـ۶ر۳۰ـ۸
★ **همای سعادت‌ـ رنگی ـ فردین‌ـ وحید رحمان**
خورشیدنو (۳۹۳۰۷۸) ۹ـ۱۱ـ۱ـ۳ـ۵ـ۷ـ۹
شهرام (۷۷۴۰۴۹) ۱۰ـ۱۲ـ۲ـ۴ـ۶ـ۸ـ۱۰
★ **۷ سارق طلائی ـ رنگی ـ گوردون میچل**
ادئون (۳۱۸۱۱۸) ۳۰ر۱۰ـ۳۰ر۲ـ۳۰ر۴ـ۳۰ر۶ـ۳۰ر۸
★ **نوری برفراز ۷ دریا ـ رنگی ـ کرك‌داگلاس**
سهیلا (۳۱۶۴۲۴) ۳۰ر۱۰ـ۲۰ر۲ـ۳۰ر۴ـ۳۰ر۶ـ۳۰ر۸
تاج (۳۱۳۸۶۴) ۱۵ر۱۰ـ۱۵ر۲ـ۱۵ر۴ـ۱۵ر۶ـ۱۵ر۸ـ۱۵ر۱۰
ایفل (۳۱

مردها میگویند :

زن باید خانه نشین باشد

مرد ایرانی مخالف کارکردن زنش در خارج از منزل است

در خانواده های ما هنوز مشکلی بنام کارکردن زن در خارج از خانه مطرح است. مرد ها از این موضوع چندان راضی نیستند. و شاید علت آنهم عدم عادت خود زنها به این زندگی تازه پاگرفته اجتماعی می‌باشد.

زن شهری تازه چند سالی است که بصورت فعال وارد اجتماع شده و با استقبالی که ازتلاش و تحرك اجتماعی او شده است باغرور، این موقعیت را مستحکم می کند. این پدیده تازه زندگی شهری است در حالیکه برای زن روستائی مزرعه گوشه‌ای از خانه محسوب می شود مشکلی بنام کار زن در خارج از خانه هرگز درخانواده مطرح نیست.

اما در مسیر کارکردن زن در خارج از خانه اغلب با نارضایتی افراد خانواده همراه است شوهر ها دراین عدم رضایت رتبه اول را حائزند از گروه معدودی که اغلب بی‌تفاوت از کنار این قضیه می‌گذرند باید صرفنظر کردجامعه ایرانی را در نظر گرفت که اکثرا ترجیح میدهند زن‌خانه‌داری داشته باشند که بادرآمد آنها بسازد و کمتر دم ازعایدی و درآمد شخصی خود بزند. پدر ها دلایل دیگری را برای مخالفت خود بحساب می آورند و هنوز اغلب پدر ها تصور می کنند که دختر اداره‌ای شوهر خوب نصیبش نمیشود. دختری میگفت :

در کنکور استخدامی قبول شدم ولی همینکه پدرم فهمید میخواهم کار کنم پایش را در یك کفش کرد که باید از کار کردن چشم بپوشی و خانه بنشینی.

مشکل زیبائی

این عدم رضایت مرد ها مختص کشور مانیست هنوز در بسیاری از کشور های اروپائی نیز کارکردن زن در محیط خارج از خانه بقول معروف جا نیافتاده است و هنوز مرداز زنی که میگیرد فقط توقع بچه‌داری و خانه‌داری دارد.

یك بررسی نشان داده است که حتی زنان فرانسه نیز با این مشکل روبرو هستند. اما اشکالات در هرجا بصورتی ظاهر میشود. طبیعی است که برای زن ایرانی این مشکل مخلوط با آداب و سنن‌وقوانین اجتماعی مطرح میگردد. یك مرد فرانسوی اگر از کار کردن زنش در محیط خارج از خانه راضی نباشد حالت بدوی ندارد ولی مرد ایرانی از این کار ابائی ندارد یا مردفرانسوی سعی میکند این مشکل را شخصا بازنش حل کند وطبیعی است در محل کار مزاحمش نمیشود ولی مرد ایرانی برای رسیدن به هدفی که دارد از هیچ اقدامی فروگذار نمی کند به اداره زنش میرود با کارفرما وارد مذاکره میشود تقاضای اخراج زنش را می کندو خلاصه بهرآب و آتشی میزند تا بلکه نظر اصلی خودرا تامین کند. خصوصا که قوانین نیز تا حدودی جانب آقایان را گرفته است.

خانم معلم می‌پسندند

آقایان اغلب ترجیح میدهند اگر همسرشان قرار است در خارج از خانه کار کند در آموزش‌وپرورش مشغول‌بخدمت شوند و شاید یکی از علل اقبال خانم ها به خدمات‌فرهنگی نیز همین باشد که شوهر ها با خوشروئی کار کردن آنها را تحمل می کنند.

یکی از دلایل آقایان‌اینست که یك خانم فرهنگی فرصت بیشتری برای رسیدگی به‌وضع خانه و زندگی دارد سه ماه استراحت تابستانی داردوبعلاوه در زندگی بلند پرواز نیست کم توقع و سازگاراست.

سکرتر خوبست ولی ...

* آقایان بهمان نسبت که از داشتن سکرتر درادارات‌خود راضی و خوشحال هستند از این که خانمشان سکرتر باشد ناراحتند. این تصور رامرد ایرانی از شنیده هایش که‌دهان بدهان میگردد پذیرفته و شاید بهمین علت اغلب خانم های سکرتر در ادارات‌دختران‌جوان مجرد هستند که کمتر قیود خانوادگی دارند.

* تعدادی از آقایان هم از آه‌وناله همسرانشان خسته می شوند آقائی میگفت : وقتی‌زنم از اداره بخانه می‌آید منتظر است دست‌و پایش را بمالم که خسته نباشی عزیزم ! آنقدر از اداره و خستگی کار مینالد که من روزی به گوشش میخوانم که کار را رها کند و درخانه بماند ولی باز صبح که میشود زودتر از من لباس پوشیده‌و آماده رفتن بسر کار است.

* گروهی از آقایان هم نه تنها کارکردن زن را درخارج از خانه به نفع اقتصاد خانواده نمیدانند بلکه آنرا مضر می شناسند. عده‌ای از آقایان‌می گویند : یك‌خانم که باید به اداره برود قسمت‌اعظم‌درآمدش صرف کفش و رخت‌و توالتش میشود. برای رسیدگی به وضع خانم باید که خدمتکار بیاورد، بچه ها بلاتکلیف‌بزرك میشوندو خلاصه درآمد خانم خرج‌ریخت و پاشهای ناشی از کارکردن خانم میشود وتامرد خانواده از این اتفاقات صدایش در بیاید میگوید : آقا امل است. هنوز مغزش‌رشدنکرده. زمان زمان کار کردن خانم‌هاست و چندتا از دوستان و رفقایش را ردیف میکند و سرکوفت‌شوهر های آنها را بسر شوهرش میزند.

خواستگاری

در بسیاری از مواردآقایانی که به خواستگاری دختر های جوان کارمند میروند. زندگی را مشروط براین که این خانم کار راترك کند آغاز می کنند. شرطی که در اولین لحظات زندگی پذیرفته میشود ولی اغلب زنان جوان بعد ازمدتی دوباره تلاش می کنند که با رضایت شوهرشان بسر کار بازگردند.

استقلال مالی

کمتر مردی دیده میشود که از استقلال مالی زن خود راضی باشد. مرد میخواهد که‌حاکم مطلق خانواده باشد و زن امروزی اگر این حکومت را هم بپذیرد فقط براثر صمیمیت وصفای زندگی مشترك است.

گروه فرهنگی فضیلت برای یك کلاس
ششم طبیعی فشرده
ثبت نام مینماید.
فیزیك : حشمت‌الله قدمی ـ شیمی‌دکتر حسین موسویان
جبر و مثلثات : غلامحسین ایزدیار ـ زبان‌محمودمیردامادی
فضیلت
شماره یك امیریه نبش منیریه تلفن ۴۲۶۴۵
شماره دو سیمتری چهار راه لشکر تلفن ۵۳۱۰۱۶

محفل زنان

دختران سپاهی بهداشت

عکسی به یادگار اولین روز خدمت دختران سپاهی بهداشت با خانم فتوحی سرپرست دختران سپاهی بهداشت.
یکی دو روز است که دوره ششم خدمت دختران سپاهی بهداشت آغاز شده است و این گروه‌به فراگیری‌نکات لازم کلینیکی مشغول‌هستند تا پس از دوره آموزش‌شش ماهه نظامی و کلینیکی در مراکز بهداشت و تنظیم‌خانواده بکار گمارده‌شوند.

هنوز محافل زنانه تهران تعطیلات سال نو را می ـ گذراند و بسیاری از بانوان که برای گذراندن تعطیلات رهسپار ینگه دنیا شده بودند به تهران نرسیده‌اند.

راوی در یك محفل زنانه شنید که بسیاری ازخانمهای شیك‌پوش تهران‌ازهم‌اکنون منتظر این حضرات بسرمی برند که به بینند چه می ـ پوشند و چه می گویندچون این حقیقت را زنها که‌لااقل از هم پنهان نمی کنند که در سفر خارج یك زن از صبح تا عصر در فروشگاه‌ها و مزونها سرگردان است که چه بخرد و چه بپوشد خصوصا اگر از لحاظ مادی هم خیالش راحت باشد.

دختران لیسانسیه

دختران لیسانسیه غیر پزشکی ازخدمت‌معاف‌شدند وپی کارشان رفتند ولی‌راوی آن‌چه از قرعه کشی و انتخاب سپاهیان دستگیرش شد اینست که ماشاالله طبقه روشنفکر و تحصیلکرده زنان هم به‌تنها مسائلی که آگاهی و توجه ندارند قوانینی است که با زندگی آنها ارتباط مستقیم داردو این دخترهای‌لیسانسیه از تنها موضوعی که اطلاع نداشتند قانون‌خدمات‌اجتماعی زنان بود آنوقت امید این است که این دختران‌جوان برای کسب حقوق مساوی با آقایان وارد میدان شوند.

خانه تکانی

مزونها و بوتیکهای زنانه تهران این روز ها مشغول خانه‌تکانی هستند تا اجناس زمستانه و بهاره را جمع‌آوری کنند و اجناس تازه را با قیمت هائی مناسب، بنمایش بگذارند و به خانم های غرب زده تهرانی بنام اجناس فرنگی غالب کنند.

ستاره بخت شما

فروردین ـ نگرانی شما بزودی از جهت بیماری خود یا کسانتان مرتفع میشود. در انتظار دریافت‌نامه یا هدیه‌ای از طرف شخص مورد علاقه خود باشید، ضمنا زیاد هم بدگمان نباشید.

اردیبهشت ـ اگر تصمیم بخرید چیزی دارید همه نکات را در نظر بگیرید. در اینصورت خرید خوبی خواهید کرد. در محل کار خواهید درخشید و کسی که انتظارش را دارید بسوی‌شما می‌آید.

خرداد ـ در مورد مسائل‌مادی کمی‌دقیقترباشید، ساعات خوب ودیدارهای‌دلپذیری دارید در خانه یا محیط کار مسئولیت تازه‌ای‌بشما ارجاع میشود.

تیر ـ حساس و عصبی‌نباشید به نزدیکان خود بیشتر محبت کنید. درتغییراتی که برای شما در زمینه کارتان پیش‌بینی میشود بی‌تاثیر نیست. موفقیتی چشمگیر بدست می‌آورید.

مرداد ـ دستتان نمک ندارد ولی اثر اقدامات شما درباره دوستان همیشه مخفی نمی‌ماند. به‌محبتی که نسبت به‌شخص مورد علاقه‌تان دارید معتقد و متعصب باشید.

شهریور ـ بیش از اندازه‌بفکر چاره جوئی گذشته‌ها هستید، درمسیر شانس قرار میگیرید و تمامی نگرانیهای شما برطرف میشود.

مهر ـ در محلی آرام و خالی از هرگونه‌هیاهو به‌آنچه که درنظر دارید آزادانه بیاندیشید و آنگاه‌تصمیم بگیرید. درباره سفر ویا خرید بهتراست بابزرگان فامیل مشورت کنید.

آبان ـ اگر چند سوء تفاهم [illegible] موجب ناراحتی شماشده است بکلی‌مرتفع میشود، کار زیادی در پیش‌دارید که دروضع مادی شما

آذر ـ دراجتماع یا میهمانی جالبی شرکت میکنید، ممکن است از موضوعی نگرانی داشته باشید اما شخص یا اشخاصی‌در صدد رفع این نگرانی خواهند بود.

دی ـ آخرین اشتباه خود را بیاد آورید و آنچه که احتمال وقوع آن پیش‌بینی میشود از نتایج‌این اشتباه است. از نظر مالی‌خبری‌خوش خواهید داشت.

بهمن ـ عادت یا اعتیادی‌دارید که بهتر است بهرصورت ترکش کنید، محبوبیت شما بین اشخاص مورد نظرتان بیشتر میشود و پولی بدست شما میرسد.

اسفند ـ اعتماد به نفس داشته باشید و برای هر اتفاق کوچک تا این اندازه دلهره و نگرانی نداشته باشید. وضع‌جالبی‌برایتان پیش‌بینی می‌شود که استفاده مالی ره‌آوردآن است.

اگر فردا روز تولد شماست

با قلبی آکنده از مهر پذیرای سالی‌نو و پرشور باشید. تحول، هیجان، نقل وانتقال و تغییر کار و فعالیت‌زیادی برای‌شما پیش‌بینی میشود.

سپاس فرهنگیان قزوین به پیشگاه شاهنشاه آریامهر

پیشگاه مبارك شاهنشاه آریامهر
عنایات همایونی دراجرای مرحله قانون استخدام موجب سپاس معلمان این دبستان می‌باشد.
از طرف کارکنان دبستان بدر ـ ناصر خرازی‌زاد.
آ ـ ۲۴۵۰

پیشگاه مبارك شاهنشاه آریامهر
افتخار دارد از طرف کارکنان و دبیران این مدرسه مراتب سپاس خود را به مناسبت اجرای مرحله دوم‌قانون استخدام‌کشوری بحضور مبارک تقدیم دارد.
از طرف کارکنان و دبیران مدرسه راهنمایی تحصیلی غفار منورارجین
آ ـ ۲۴۲۲

پیشگاه مبارك شاهنشاه آریامهر
عنایات ملوکانه درمورد اجرای مرحله دوم قانون استخدام کشوری موجب سپاسگزاری آموزگاران و کارکنان این‌آموزشگاه گردیده است.
رئیس دبستان دوشیزگان پارس ـ عذرابیات
آ ـ ۲۴۲۴

پیشگاه مبارك شاهنشاه آریامهر
کارکنان آموزشگاه فردوسی از عنایت شاهانه درمورد مرحله دوم قانون استخدام کشوری سپاسگزارند.
رئیس دبستان فردوس ـ فاطمه نائینی
آ ـ ۲۴۲۶

پیشگاه مبارك شاهنشاه آریامهر
جان‌نثار از طرف آموزگاران و کارکنان‌این دبستان تشکر و سپاس فراوان خود را از صدور امریه ملوکانه درمورد اجرای مرحله دوم قانون استخدام‌کشوری معروض میدارد.
از طرف کارکنان دبستان فرهنگ ـ علی نوشاد.
آ ـ ۲۴۲۸

پیشگاه مبارك شاهنشاه آریامهر
افتخار دارد از طرف کارکنان و آموزگاران این دبستان مراتب سپاس خود را به‌مناسبت اجرای مرحله دوم قانون استخدام کشوری بحضور مبارک تقدیم دارد
مدیر دبستان ملی جهان تربیت ـ محمد حاجمیری
آ ـ ۲۴۳۰

پیشگاه مبارك شاهنشاه آریامهر
افتخار دارد از طرف کارکنان و آموزگاران این دبستان مراتب سپاس خود رابه مناسبت‌اجرای مرحله‌دوم قانون استخدام کشوری بحضور مبارک تقدیم دارد.
رئیس دبستان خواجه نصیر ـ سید مصطفی تائینی
آ ـ ۲۴۳۴

پیشگاه مبارك شاهنشاه آریامهر
افتخار دارد از طرف کارکنان و آموزگاران این دبستان مراتب سپاس خود را به مناسبت اجرای مرحله قانون استخدام کشوری بحضور مبارک تقدیم دارد.
مدیر دبستان ملی رفیع ـ حسینی
آ ـ ۲۴۳۶

پیشگاه مبارك شاهنشاه آریامهر
جان‌نثار از طرف آموزگاران و کارکنان این دبستان‌مراتب سپاس بی‌پایان خود رابمناسبت اجرای مرحله دوم قانون‌استخدام کشوری به پیشگاه آن پدر تاجدار معروض میدارد.
از طرف معلمان دبستان ابن‌سینا ـ جهانگیر امیرجباری
آ ـ ۲۴۳۸

پیشگاه مبارك شاهنشاه آریامهر
سپاس صمیمانه معلمان این آموزشگاه را بمناسبت صدور احکام جدید مرحله دوم‌قانون‌استخدام کشوری بشرفعرض‌همایونی تقدیم میدارد.
ازطرف کارکنان دبستان میرراه‌آهن ـ خاقانی
آ ـ ۲۲۴۰

پیشگاه مبارك شاهنشاه آریامهر
فرهنگیان منطقه آموزش و پرورش شهرستان قزوین صمیمانه ترین احساسات و سپاس قلبی خود را نسبت به عنایات و مراحم آن رهبر عالیقدر مبنی بر صدور فرمان اجرای مرحله دوم قانون استخدامی کشور به پیشگاه‌مبارك تقدیم و در راه تحقق بخشیدن منویات بشر دوستانه آن پدر تاجدار آماده‌ایم.
جان‌نثار. محمد علی اسلامی رئیس آموزش و پرورش منطقه‌ای قزوین
آ ـ ۱۸۷۴

پیشگاه مبارك شاهنشاه آریامهر
عنایات اعلیحضرت همایون شاهنشاه آریامهر پدر تاجدار مبنی بر اجرای مرحله دوم قانون‌استخدام‌موجب قدردانی وسپاس آموزگاران حقشناس این دبستان است.
از طرف آموزگاران دبستان محمد رضا شاه پهلوی :
عنات الله امینی
آ ـ ۲۴۴۲

پیشگاه مبارك شاهنشاه آریامهر
عنایات اعلیحضرت همایون شاهنشاه آریامهر پدرتاجدار مبنی بر اجرای مرحله دوم قانون استخدام موجب قدردانی و سپاس بی‌حد آموزگاران این دبستان است.
رئیس دبستان فولادی ـ احسان‌اله کشاورز
آ ـ ۲۴۴۴

پیشگاه مبارك شاهنشاه آریامهر
از توجهات آن شهریار دانش پرور نسبت به پرداخت حق فنی معلمان و اجرای مرحله دوم به منظور رفاه آنان سپاسگزار است.
از طرف‌کارکنان دبستان بابک پسران ـ محمد باقردرودی
آ ـ ۲۴۴۶

پیشگاه مبارك شاهنشاه آریامهر
اجرای مرحله دوم قانون استخدام کشوری که بامر شاهنشاه آریامهر انجام گرفت باعث افزایش حقوق معلمان گردید.
کارکنان این آموزشگاه مراتب حق‌شناسی و سپاس خود را به خاکپای آن پدر تاجدار اعلام میدارند.
از طرف کارکنان مدرسه راهنمائی تحصیلی پهلوی گلابگیر ها
آ ـ ۲۴۰۲

پیشگاه مبارك شاهنشاه آریامهر
افتخار دارد از جانب خود و کارکنان و دبیران مدرسه راهنمائی تحصیلی دکتر معین مراتب سپاس خود را بمناسبت اجرای مرحله دوم قانون استخدام کشوری بحضور مبارك تقدیم داشته و آمادگی خود و کارکنان را برای هرگونه خدمت فرهنگی اعلام دارد.
کامیار. رئیس مدرسه راهنمائی تحصیلی دکتر معین
آ ـ ۲۴۰۴

پیشگاه مبارك شاهنشاه آریامهر
جان‌نثار افتخار دارد از طرف خود و کلیه کارکنان‌دبیرستان محمد قزوینی مراتب سپاسگزاری را نسبت به اجرای‌مرحله دوم قانون استخدام کشوری به پیشگاه اقدس‌شهریاری‌تقدیم دارد.
رئیس دبیرستان محمد قزوینی ـ سید مرتضی میرشجاعی
آ ـ ۱۸۹۴

پیشگاه مبارك شاهنشاه آریامهر
دبیران و کارکنان این دبیرستان مراتب قدردانی و سپاس فراوان خود را نسبت بمراحم ملوکانه درمورداجرای مرحله دوم قانون استخدام کشوری به پیشگاه آن رهبر عالیقدر تقدیم میدارند.
از طرف دبیران و کارکنان دبیرستان پهلوی ـ نورالدین پورزند
آ ـ ۱۸۹۲

پیشگاه مبارك شاهنشاه آریامهر
دبیران و کارکنان دبیرستان شیبانی مراتب سپاس و حق‌شناسی خود را در اجرای مرحله دوم قانون استخدام به پیشگاه پدر تاجدار تقدیم میدارند.
از طرف دبیران و کارکنان دبیرستان شیبانی ـ فریده مدرسه‌ای
آ ـ ۱۸۷۶

پیشگاه مبارك شاهنشاه آریامهر
کارکنان دبیرستان دختران ایران مفتخرند که مراتب‌سپاس و حقشناسی خود را از اجرای مرحله دوم قانون استخدام کشوری به پیشگاه پدر تاجدار ملت ایران معروض دارند.
از طرف کارکنان دبیرستان دختران ایران ـ مدنی
آ ـ ۱۸۷۸

پیشگاه مبارك شاهنشاه آریامهر
کارکنان هنرستان دختران قزوین مفتخرند مراتب‌تشکر خود را به مناسبت اجرای مرحله دوم قانون استخدام کشوری به پیشگاه آن رهبر عالیقدر تقدیم دارند.
رئیس هنرستان دختران قزوین ـ زهرا نوروزی
آ ـ ۱۸۸۰

پیشگاه مبارك شاهنشاه آریامهر
در این موقع که عنایات خاص شهریار توانا دایر برتوجه مخصوص به طبقه معلم به ثمر رسیده است کارکنان دبیرستان شاهدخت قزوین لازم میدانند مراتب سپاسگزاری صمیمانه خود را به پیشگاه پدر تاجدار تقدیم نمایند.
از طرف کارکنان دبیرستان شاهدخت ـ شکوه‌هاشمی
آ ـ ۱۸۸۲

پیشگاه مبارك شاهنشاه آریامهر
افتخار دارد از طرف دبیران این دبیرستان مراتب حق شناسی و سپاس قلبی را از عنایات و توجهات همایونی نسبت به اجرای مرحله دوم قانون استخدام ابراز دارد.
رئیس دبیرستان ثریا ـ پوراندخت جوادی
آ ـ ۱۸۸۴

پیشگاه مبارك شاهنشاه آریامهر
اوامر شاهنشاه آریامهر در اجرای سریع مرحله دوم قانون استخدام کشوری موجب قدردانی و سپاس فراوان دبیران مرکز آموزش سپاه دانش دختران قزوین است.
رئیس مرکز آموزش سپاه دانش دختران ـ خدیجه اردکانی
آ ـ ۱۸۸۶

پیشگاه مبارك شاهنشاه آریامهر
اجرای مرحله دوم قانون استخدام کشوری بامرشاهنشاه آریامهر رهبر عالیقدر و فرهنك پرور کشور دبیران و کارکنان دبیرستان محمد رضا شاه پهلوی را برآن‌داشت که مراتب قدردانی و سپاس بی حد خود را به پیشگاه‌آن پدر تاجدار تقدیم دارند.
جان‌نثار رئیس دبیرستان محمد رضا شاه پهلوی ـ موسوی طباطبائی
آ ـ ۱۸۹۰

پیشگاه مبارك شاهنشاه آریامهر
افتخار داریم مراتب سپاس فراوان فرهنگیان بخش‌های فرهنگی را بمناسبت الطاف و عنایات آن رهبر عالیقدر در اجرای مرحله دوم قانون استخدام کشوری به پیشگاه مبارك تقدیم و اعلام داریم که آموزگاران و دبیران حوزه های فرهنگی بخش ها برای هر گونه فداکاری در اجرای منویات عالیه شاهنشاه فرهنگ پرور آماده‌اند.
جان نثاران نماینده آموزش و پرورش بخش بوئین زهرا ـ ابوالفضل حنانی ـ نماینده آموزش و پرورش بخش ضیاء آباد ـ علی بابائی ـ نماینده آموزش‌و پرورش بخش‌تاکستان ـ بزرگهمر ـ نماینده آموزش و پرورش بخش آوج ـ حمیدی ـ نماینده آموزش و پرورش بخش رودبار و الموت ـ اصغر سلطانی ـ نماینده آموزش و پرورش بخش آبیك ـ نقوی ـ نماینده آموزش و پرورش بخش طارم ـ موسی جلیلوند.
آ ـ ۲۴۵۴

پیشگاه مبارك شاهنشاه آریامهر
دبیران و کارکنان دبیرستان ملی امیر کبیر افتخار دارند مراتب سپاسگزاری خود را در اجرای مرحله دوم قانون استخدام کشوری به پیشگاه ملوکانه تقدیم دارند.
رئیس دبیرستان ملی امیر کبیر ـ مظفری
آ ـ ۱۹۰۰

پیشگاه مبارك شاهنشاه آریامهر
دبیران وکارکنان مدرسه راهنمائی تحصیلی ودبیرستان ملی کوروش کبیر افتخار دارند که مراتب سپاسگزاری خود را بمناسبت اوامر شاهنشاه در اجرای مرحله دوم قانون استخدام کشوری به پیشگاه آن رهبر عالیقدر تقدیم دارند.
رئیس دبیرستان کوروش کبیر ـ مدرسه راهنمائی تحصیلی علی اصغر پاکدامن
آ ـ ۲۴۵۲

پیشگاه مبارك شاهنشاه آریامهر
عنایات ملوکانه در اجرای سریع مرحله دوم قانون استخدام کشوری موجب سپاسگزاری دبیران و کارکنان مدرسه راهنمائی تحصیلی آرمان گردید.
از طرف کارکنان مدرسه راهنمائی تحصیلی آرمان اشرف قجربیگی
آ ـ ۲۴۶۰

سپاس دبیران دبیرستان نظام‌وفا
کارکنان دبیرستان نظام وفا مراتب سپاس خود را بخاطر توجهات خاص ملوکانه در اجرای مرحله دوم قانون استخدام به پیشگاه شاهنشاه آریامهر تقدیم میدارند.
ابوطالب رضائی
آ ـ ۱۸۹۶

پیشگاه مبارك شاهنشاه آریامهر
مراتب سپاس و حق شناسی خود و کارکنان دبستان و مدرسه راهنمائی تحصیلی ثریا را به مناسبت توجهات و عنایات همایونی در اجرای مرحله دوم قانون استخدام‌کشوری بدین وسیله بخاکپای مبارك تقدیم می دارد.
رئیس دبستان و مدرسه راهنمائی تحصیلی ـ عزیزه مافی
آ ـ ۲۴۶۲

پیشگاه مبارك شاهنشاه آریامهر
افتخار دارد از طرف کارکنان و آموزگاران این دبستان مراتب سپاس خود را به‌مناسبت‌اجرای‌مرحله دوم قانون استخدام کشوری بحضور مبارک تقدیم دارد.
از طرف کارکنان دبستان عنصری ـ سید غلامحسین مجابی
آ ـ ۲۴۴۸

پیشگاه مبارك شاهنشاه آریامهر
افتخار دارد از طرف کارکنان و آموزگاران این دبستان مراتب سپاس خود را به مناسبت اجرای مرحله دوم قانون استخدام کشوری بحضور مبارك تقدیم دارد.
مدیر دبستان حمدالله‌مستوفی ـ دیارجانی
۱ ـ ۲۴۳۲

پیشگاه مبارك شاهنشاه آریامهر
عنایات ملوکانه در اجرای مرحله دوم قانون استخدام کشوری موجب سپاسگزاری دبیران این آموزشگاه گردید.
از طرف کارکنان مدرسه راهنمایی تحصیلی شهیدی ـ مهرك فرهودی
آ ـ ۲۴۵۶

پیشگاه مبارك بندگان اعلیحضرت همایون شاهنشاه آریامهر یکتا رهبر مردم ایران زمین
بدینوسیله مراتب سپاسگزاری خود و کارکنان انستیتو ـ تکنولژی و هنرستان صنعتی قزوین را که در اثراجرای مرحله دوم قانون استخدام کشوری رهین عنایات و الطاف‌آن شهریار عادل قرار گرفته است تقدیم آستان مبارك‌آریامهری می نماید امید دارد خدای متعال توفیق چاکری و جان نثاری درراه ثمر رسانیدن آرمانهای ارزشمندآن‌پدر تاجدار بعموم بندگانش عنایت فرماید.
چاکر جان‌نثار ـ سرپرست انستیتوتکنولژی‌و هنرستان صنعتی قزوین ـ مهندس بتیع مقدم
آ ـ ۱۸۸۸

پیشگاه مبارك شاهنشاه آریامهر
کارکنان دبیرستان رهنما مراتب سپاس گذاری خود را از اجرای مرحله دوم قانون استخدام کشوری اعلام میدارند.
از طرف کارکنان و دبیران دبیرستان رهنما ـ بهشتی
آ ـ ۱۸۹۸

پیشگاه مبارك شاهنشاه آریامهر
احکام مرحله دوم قانون استخدام کشوری سند دیگری از الطاف ملوکانه نسبت به فرهنگیان است. کارکنان دبستان‌شهیدی قزوین از این عنایت شاهانه سپاسگزارند.
رئیس دبستان شهیدی ـ کبری بکتاشی
آ ـ ۲۴۰۶

پیشگاه مبارك شاهنشاه آریامهر
از توجهات آن شهریار دانش‌پرور نسبت به پرداخت حق فنی معلمان و اجرای مرحله دوم به منظور رفاه آنان سپاسگزار است.
از طرف کارکنان و آموزگاران دبستان ـ آزادی
آ ـ ۲۴۰۸

پیشگاه مبارك شاهنشاه آریامهر
افتخار دارد از طرف کارکنان و آموزگاران این دبستان مراتب سپاس خود را به مناسبت اجرای مرحله‌دوم قانون‌استخدام کشوری بحضور مبارک تقدیم دارد.
مدیر دبستان سپهر ـ تقیه راعی
آ ـ ۲۴۱۰

پیشگاه مبارك شاهنشاه آریامهر
افتخار دارد از طرف کارکنان و آموزگاران این دبستان مراتب سپاس فراوان خود را بمناسبت اجرای مرحله دوم قانون استخدام کشوری که بامر آن پدر تاجدار انجام گرفت به پیشگاه ملوکانه تقدیم دارد.
رئیس دبستان ملی آرمان ـ اشرف‌قجربیگی
آ ـ ۲۴۱۲

پیشگاه مبارك شاهنشاه آریامهر
افتخار دارد از طرف کارکنان و آموزگاران این دبستان مراتب سپاس خود را به‌مناسبت اجرای مرحله دوم قانون‌استخدام کشوری بحضور مبارک تقدیم دارد.
مدیر دبستان ملی البرز ـ فاطمه شیرین‌کام
آ ـ ۲۴۱۴

پیشگاه مبارك شاهنشاه آریامهر
افتخار دارد درود و سپاس بی‌پایان آموزگاران وکارکنان این دبستان را به مناسبت اجرای مرحله دوم قانون استخدام کشوری بحضور ملوکانه تقدیم دارد.
رئیس دبستان عصمت ـ ربابه رستگار لعل‌باشی
آ ـ ۲۴۱۶

پیشگاه مبارك شاهنشاه آریامهر
عنایات اعلیحضرت همایون شاهنشاه آریامهر پدر تاجدار مبنی بر اجرای مرحله دوم قانون استخدام موجب قدردانی‌وسپاس آموزگاران حق‌شناس این دبستان است.
از طرف کارکنان دبستان‌عارف ـ رقیه‌جوادی
آ ـ ۲۴۱۸

پیشگاه مبارك شاهنشاه آریامهر
افتخار دارد از طرف کارکنان و آموزگاران این دبستان مراتب سپاس خود را بمناسبت اجرای مرحله دوم قانون استخدام کشوری بحضور مبارک تقدیم دارد.
ملیحه داوری رئیس دبستان نوربخش
آ ـ ۲۴۲۰
۲۴۰۸

پیشگاه مبارك شاهنشاه آریامهر
دبیران مدرسه راهنمائی تحصیلی آریا مراتب سپاس بی پایان خود را بمناسبت اجرای مرحله دوم قانون‌استخدام کشوری به پیشگاه آن پدر تاجدار معروض می دارند.
رئیس مدرسه راهنمائی تحصیلی آریا ـ ربابه عمادزاده
آ ـ ۲۴۵۸

یادداشت‌های سیاسی روز

نیکسون در تهران

● با صدور اعلامیه دیدار رسمی ریچارد نیکسون به تهران مقامات دو کشور از امروز تماس های خود را به منظور تهیه برنامه این سفر و پذیرائی از سومین رئیس جمهوری آمریکا که درتاریخ مناسبات دو کشور از ایران دیدن میکند آغاز کردند .

در صدر این برنامه، برنامه مذاکرات رهبران ایران و آمریکا قرار دارد که ناظران سیاسی جهان‌برای‌آن اهمیت فراوان قائل‌اند . نیکسون در سال ۱۳۳۳ در مقام معاون رئیس جمهوری آمریکا و در سال ۱۳۴۶ درمقام سناتوری از ایران دیدن کرد .

همزمان با انتشار اعلامیه وزارت دربار پیرامون سفر نیکسون، کاخ سفید واشنگتن نیز اعلامیه مشابه‌ای‌پیرامون این دیدار انتشار دادومقامات رسمی آمریکا گفتند تصمیم نیکسون به دیدار از ایران نشان‌دهنده پشتیبانی‌واشنگتن از ایران بعنوان یک کشور باثبات در خاورمیانه است.

گفتگو های دبیر کل

● نصیر عصار دبیر کل ایرانی سازمان پیمان مرکزی «سنتو» دیروز در آخرین مرحله سفر به پایتخت های عضو «سنتو» قبل از تشکیل اجلاسیه شورای وزیران‌این سازمان وارد تهران شد .

دبیر کل سنتوطی سه‌هفته گذشته از لندن ، واشنگتن ، و اسلام‌آباد دیدن کرد و با رهبران ومقامات این‌کشورها گفتگو نمود . سفر و گفتگو های عصار بارهبران‌پاکستان در ایامی صورت گرفت که نشانه هائی از تغییر سیاست و طرز تلقی سرد پاکستان نسبت به‌سنتو احساس‌میشود واز قرائن چنین برمی‌آید که پاکستان همانند سالهای نخستین تاسیس سنتو بار دیگر نقش پیوستگی کامل خود را به‌این سازمان‌تجدید خواهد کرد . عصار پس از انجام تبادل نظرهای‌مشابه‌ای در تهران به آنکارا قرارگاه دائمی سنتو باز میگردد اجلاسیه شورای وزیران‌سنتو قرار است اواخر خردادماه آینده در لندن تشکیل شود.

مدیر کل جدید

● وزیر خارجه قبل از سفر به ترکیه امیرمحمد اسفندیاری کاردار سابق‌ایران در قاهره را بسمت مدیر کل جدید امور اقتصادی و بین‌المللی وزارت‌خارجه منصوب نمود . پست مذکور از هنگام انتصاب و معرفی دکتر عباس نیری به سمت سفیر جدید ایران در مغرب خالی بود . مدیر کل جدید دارای‌سوابق خدمت طولانی در شرکت در کنفرانس های بین‌المللی و عضویت در هیئت نمایندگی ایران در جلسات مختلف مجمع عمومی سازمان ملل است .

شایعه سفر

● عباس خلعتبری وزیر خارجه ، فردا شب از سفر ترکیه به تهران باز میگردد . منابع مطلع دروزارت‌خارجه از شایعه خبر سفر قریب ـ الوقوع «خلعتبری»به‌شبه‌قاره هند و اندونزی و استرالیا اظهار بی‌اطلاعی میکنند و بنابراین تا بازگشت وزیر خارجه باید منتظر بود که این خبر تا چه حد صحت دارد . انچه مسلم است این که اندونزی از وزیر خارجه ایران برای‌بازدید ازجاکارتا دعوت کرده ، اما تاریخ این دیدار هنوز تعیین نگردیده . آدام مالیک وزیر خارجه اندونزی سال گذشته پس از دیدار رسمی از ایران به دعوت اردشیر زاهدی وزیر خارجه وقت دعوت مذکور را بعمل آورد .

ورود سفیر تازه

● «احمد حمد العطیه» نخستین سفیر کشور نوظهور قطر در دربار شاهنشاهی فردا شب وارد تهران‌خواهد شد. تاسیس نمایندگی‌سیاسی قطر در ایران از نخستین ماموریت های او خواهد بود. تهران در ردیف‌نخستین پایتخت هائی است‌که قطر در آن به تاسیس نمایندگی سیاسی اقدام میکند . سفارت ایران در قطر درپائیزگذشته تاسیس گردید .

مسئله حل نشده

● توافق آمریکا بابحرین به‌منظور استفاده ازتسهیلات بندری بحرین هم‌چنان‌بعنوان مسئله حل نشده‌ای میان دولت نیکسون وسنای‌آمریکا باقی مانده است . کمیسیون خارجی سنای آمریکا بدنبال اعلام توافق با بحرین، دولت نیکسون را متهم کرد بدون کسب اجازه قبلی از سنای آمریکا تعهدات جدیدی تقبل کرده است . بحرین در تشریح توافق با آمریکاتاکید کرد استفاده از تسهیلات بندری مطلب تازه‌ای میان آمریکا و بحرین نیست .

روزنامه واشنگتن پست در شماره امروز خود طی سرمقاله‌ای از اعتراض‌سنای آمریکا پشتیبانی‌میکند ولایحه تصویب توافق‌آمریکا وبحرین را مورد سئوال قرار داده است .

فوتبال و دیپلماتها

● یکی از سرگرمیها و تفریحات اعضاء سفارتخانه های خارجی درتهران‌تماشای مسابقات فوتبال، دراستادیوم های ورزشی تهران است . در سالهای اخیر گسترش تب فوتبال نه تنها توجه‌اکثر رجال و دیپلماتهای ایرانی‌را بخود جلب کرده بلکه گروه کثیری از خارجیهای مقیم تهران بخصوص دیپلمات‌ها را نیز برای تماشا ، بمیدان ورزشی کشیده است .

پیش از این رسم بود در مسابقات فوتبال که بین‌ایران و یکی از کشورهای خارجی برگزار میشد اعضاء سفارتخانه همان کشور در تهران ، به تماشای مسابقه می‌آمدند . درحالیکه اخیرا این علاقه بحدی رسیده‌است که دیپلمات های خارجی‌مقیم تهران برای‌تماشای مسابقات جالب‌داخلی‌هم شرکت‌میکنند.

● گسترش تب فوتبال ایران به مرزهای ایران ودر میان دیپلمات های خارجی مقیم ایران ختم نمیشود واین شور با توسعه شبکه های تلویزیونی به ماورای مرزهای ایران بخصوص مرزهای آنسوی خلیج فارس نیز گسترش یافته است . در کنفرانس اخیر وزیران‌خارجه اسلامی رئیس هیئت‌نمایندگی یکی از کشورهای ساحل جنوبی خلیج فارس مشتاقانه از خبرنگار اطلاعات نتیجه مسابقه فوتبال دو روز قبل را جویا میشد

نخستین میهمانی

«چن‌شین ـ جن» نخستین سفیر چین در تهران فردا میزبان «نخستین» ضیافتی است که پس از شروع کار رسمی درتهران برپا میکند. این ضیافت بافتخار«نخستین» هیئت اقتصادی چین که از تهران دیدن میکند درهیلتون هتل تهران برپا می‌شود.

با طغیان «سیمینه رود» در میاندوآب

۲۵ روستا در محاصره سیلاب افتاد

★ سیل ، دهها خانه را در این روستا ها ویران کرد
★ برای اطلاع‌از وضع‌روستا های سیلزده ، تقاضای اعزام یك هلیکوپتر شد .

تبریز ـ طغیان «سیمینه رود» میاندوآب که‌از قسمت جنوب‌شرقی این شهر عبور میکند ، ۲۵ قریه را در محاصره سیل قرار داد.

سیل در این روستا ها ، دهها خانه را ویران کرد و زمین های کشاورزی زیر آب رفت .

خوشبختانه تاکنون تلفاتی ببار نیامده است . قسمتی از این‌بیست و پنج دهکده که در محاصره سیلاب افتاده است ، از توابع مهاباد است‌و قسمتی دیگر مربوط به‌شهرستان میاندوآب میباشد که مربوط به شهرستان میاندوآب می‌باشد که هم اکنون مقامات مربوطه وساکنان روستاها برای جلوگیری از نفوذ سیلاب به داخل خانه سخت تلاش می‌کنند .

ویرانی پل

طغیان رودخانه‌سیمینه‌رود» قسمتی از تنها پل ارتباطی راه میاندوآب مهاباد را ویران کرد . هم‌اکنون ماموران راهداری در دو طرف‌پل مستقر شده و مسافران اتوبوس های مسافری را که به نزدیکی‌این پل میرسند پیاده کرده واز زیر پل عبور میدهند . همچنین برای جلوگیری از خرابی پل از حرکت وسایل نقلیه سنگین از روی آن، جلوگیری میشود .

باید یادآور شد که میاندوآب‌بین دورودخانه بزرگ سیمینه‌رودوزرینه رود قرار دارد که چند سال قبل طغیان این رودخانه ها خسارت زیادی ببار آورد .

فرماندار میاندوآب برای اطلاع از وضع قراء محاصره شده در سیلاب، درخواست اعزام یکفروند هلی‌کوپتر ازاستانداری آذربایجان غربی کرد .

آخرین گزارش رسیده حاکی است : قسمتی‌از جاده میاندوآب‌ـ رضائیه دچار سیل بردگی شده‌و رفت‌وآمد وسایل نقلیه در این راه بکندی صورت میگیرد .

«تازه‌کند» ،«گویره آباد» ،«گرز ـ تپه» خیرآباد ،کوخان، خان‌کندی، دولت‌آباد، گنج‌آباد ، «گزلین» و زنجیرآباد از جمله روستا هایی هستند که در محاصره سیلاب قرار گرفته‌اند .

در ۲ حادثه رانندگی در حوالی اصفهان

۴ نفر کشته و ۸ نفر مجروح شدند

منظره‌ای از تصادف دوکامیون‌که منجر به‌مرگ کمکراننده شد.

● در روستای « علفچه » از توابع کوهپایه اتوبوسی با ۲۳ نفر سرنشین بر اثربریدن ترمز و شکستن فنر واژگون‌شد در این حادثه سه نفر به اسامی : رقیه ٤ساله ـ محسن کبودی۱۳ساله و رجب‌شاهیاری کشته شدند.

و ۷ تن بنامهای:لیلا ـ سکینه ابوالقاسم محمدی. صدیقه ذوالفقاری ـ کریم طالب نژاد ـ امیر حسین عبداللهی عبدالباقر یزدانی . مجروح گردیدند مجروحین به بیمارستان های اصفهان منتقل شدند و راننده اتوبوس بنام منوچهر مراد پور دستگیر شد .

● سحرگاه دیروز کامیون شماره ۱۳۷۱۷ که از اصفهان عازم کرمان بود، در جاده اصفهان ـ یزد در کیلو متر ۸۵ اصفهان با کامیون شماره ۱۱۶ برانندگی امیر رنجبر ۳۰ ساله که در همین مسیرحرکت می‌کرد تصادف کرد . در این حادثه کمک راننده کامیون‌اولی بنام رحمت‌اله کشته‌وراننده‌اش مجروح شد .

احزاب سیاسی ترکیه تقاضای رئیس جمهوری را رد کردند

آنکارا ـ خبرگزاری نیمه‌رسمی «آناتولی» امروزگزارش داد که چهار حزب‌بزرگ ترکیه تقاضای جودت سونای‌رئیس جمهور این کشور رابرای‌متوقف‌شدن موقتی فعالیت های سیاسی احزاب رد کرده‌اند .

رئیس جمهور ترکیه درخواست کرده است‌که احزاب این کشور با تحمل داوطلبانه یک دوره موقتی فترت اجازه‌دهند تادولت برنامه‌اصلاحات ریشه‌دارسیاسی و اجتماعی‌را بوسیله تصویبنامه اجراء کند .

طبق گزارش خبرگزاری آناتولی حزب عدالت که با کنترل ۲۲۳ کرسی از مجموع ٤٥٠ کرسی پارلمان ترکیه بزرگ ترین حزب پارلمانی ترکیه است به جودت سونای جواب داده است قبول تقاضای وی با قانون اساسی ترکیه منافات دارد .

همان منبع اظهار داشت که رئیس جمهور ترکیه در حقیقت سعی دارد گناه‌ضعف‌و بی‌کفایتی دولت نیهات‌اریم نخست وزیر ترکیه رابگردن‌احزاب این‌کشور بیاندازد.

از طرف دیگررهبران حزب جمهوریخواه خلق که دومین حزب بزرگ ترکیه است به جودت‌سونای گوشزد کرده‌اند که اجرای‌برنامه‌های اصلاحات بوسیله تصویب‌نامه معنایش تعطیل و زیرپا گذاشتن اصول دموکراسی پارلمانی و زیرپا گذاشتن قانون اساسی خواهد بود .

دو حزب دیگر ترکیه نیز بااین اعتقاد که تقاضای جودت‌سونای منعکس کننده نظر فرماندهان نظامی ترکیه است به تقاضای جودت‌سونای‌جوابرد داده‌اند.

لغو حکم اعدام

بدرخواست حزب جمهوریخواه خلق برهبری عصمت اینونو دادگاه ویژه رسیدگی بمسائل قانون اساسی قانون مربوطبه اعدام «دنیزگزمیش» ، «یوسف اصلان» و «حسین اینان» را لغو کرد .

دادگاه که درتمام روزسرگرم بررسی حزب جمهوریخواه بود سرانجام رای‌دادکه درتصویب قانون مربوط به اعدام سه تروریست مقررات قانونی‌رعایت نشده است و بنابر این لایحه پیشنهادی در مورد اعدام این سه تن باید باردیگر در پارلمان به رای گذاشته شود .

برای نجات دادن این سه‌نفر بود که ماهرجایان متهم بقتل سرکنسول‌اسرائیل سه‌کارشناس خارجی ایستگاه رادار ترکیه‌را ربودوماجرای‌اسفناک «قزل‌دره» را بوجود آورد که به قیمت‌جان سیزده نفر تمام شد .

یکی از شهود احتمالی دادگاه انجلادیویس بقتل رسید

سن خوزه ـ مرد جوان سیاه پوستی که میتوانست یکی از شهود محاکمه آنجلا دیویس دختر انقلابی سیاه پوست آمریکائی باشد صبح امروز هنگامیکه خانه مادر زنش‌را در یکی از محلات سفید پوست نشین « سن‌خوزه» ترک میگفت بضرب گلوله های پی در پی تفنگ و مسلسل از پای درآمد .

مقتول که ۳٦ سال داشت و «جیمزکار» نامیده میشدیکی از هم زنجیران جرج جکسون و گروه « برادران سوله داد» در زندان « سان کوین تین» بود .

طبق اظهار مقامات زندان « سان کوین‌تین» « جیمز کار » انقلابی بسیار سرشناسی بود و بعد از خارج شدن اززندان در باره روزهائی که با جرج جکسون و سایر برادران « سوله داد» در زندان بسر برده بود اجتماعات متعدد ـ تبلیغات دامنه‌داری به نفع انقلابیون سیاه پوست انجام داده بود .

احتمال وقوع کودتای نظامی در زنگبار

نایروبی ـ از دیشب روابط تله ـ کمونیکاسیون بین زنگبار و دارالسلام قطع شده است ولی از ساعت هفت‌و نیم بعد از ظهر رادیو دولت انقلابی با انتشار اعلامیه هائی پیوسته بمردم دستور میداد که از خانه های خود خارج نشوند .

گروهی دیگر از غیر نظامیان مسلح بسوی‌ساختمان‌های نظامی فرار میکردند. ماموران نظامی به رهگذران دستورمی‌دادند که بیدرنگ بخانه های خودباز‌گردند . هنوز از جزئیات حوادثی که‌در زنگبار روی داده اطلاعی بدست نیامده است ولی گفته میشود که گروهی‌دست به شورش زده‌اند اما در تمام مدت‌دیشب کوچکترین صدای انفجار و یا شلیک گلوله بگوش نمی رسید .

هنوز معلوم نیست که شیخ «کروم» رئیس شورای انقلابی در کجا بسر می ـ برد . در تمام مدت دیشب اقامتگاه مخصوص وی در تاریکی فرورفته‌بود .

گزارشهائی که از زنگبار میرسد علت اعلام حالت فوق‌العاده را در زنگبارروشن نمیکندولی ناظران سیاسی میگویند که ممکن است در زنگبار یک کودتای‌نظامی صورت گرفته باشد اما قرائت اعلامیه از جانب وزیر کشور زنگبار این‌احتمال را از بین می برد چه در صورت‌کودتا و طبعا کلیه وزیران کابینه نیز فراری میشدند .

برخی‌دیگر از محافل‌سیاسی‌دارالسلام عقیده دارند که ظاهرا برای شیخ«کروم» رئیس شورای انقلاب زنگبار حادثه‌ای روی داده است و بالاخره عده‌ای هم معتقدند که افراد مسلح خارجی در صدد بوده‌اند در سواحل زنگبار پیاده شوند و باین کشور حمله کنند ـ زنگبار اکنون قسمتی از کشور تانزانیا است .

همکاری فنی یک‌شرکت امریکائی دراستخراج مس ایران

وزارت اقتصاد امروز اعلام داشت که موافقت اصولی با شرکت امریکائی آناکوندا حاصل شده است که بموجب آن شرکت آناکوندا به شرکت سهامی معادن مس سرچشمه کرمان در بهره برداری‌ازمعدن مس این شرکت واقع درجنوب ایران خدمات فنی خواهد داد و همکاری خواهد نمود.

طبق موافقت اولیه که بین وزارت اقتصاد ایران‌وشرکت آناکوندا بعمل آمده ، شرکت آناکوندا کارکنان خود را براساس قرار دادهای استخدام انفرادی ، در اختیار شرکت سهامی معادن مس سر چشمه کرمان که کلیه سهام‌آن متعلق به دولت ایران است قرار خواهد داد . خدمت این کارکنان‌و خدمات‌فنی شرکت آناکوندا با مدیریت و منابع ایرانی متفقا در امور طرح ریزی ،مهندسی، ساختمان و بهره برداری از معدن ،کارخانه تغلیظ و ذوب مس که محل آن در ۱۲۰کیلو متری جنوب‌غربی کرمان‌خواهد بود ـ مورداستفاده قرارخواهد گرفت.

براساس عملیات اکتشافی که تاکنون بعمل آمده است ، برآورد میشود که ٤۰۰ میلیون تن سنگ سولفور مس با عیار ۱٫۲ درصد (که نسبت سنگ باطله آن بمواد معدنی پائین است) میتوان استخراج نمود.

شواهد موجود نشان میدهد ذخائر قابل توجه دیگری باعیار کمتر در معدن موجود است . هزینه اجرای این طرح‌حدود ٤۰۰ میلیون دلار برآورد شده و حد متوسط تولید سالانه ، ۱٤٥ هزار تن مس بلیستر تخمین زده میشود .

سخنگوی وزارت اقتصاد اظهار داشت که دولت ایران در نظر دارد یک کارخانه تصفیه مس ایجاد نموده و صنایع مس خود را گسترش دهد .

اعضای خانواده زیر آوار ماندند

شهریار ـ طبقه دوم یک ساختمان واقع در یکی‌ازباغات «رضی‌آباد» شهریار برروی اعضای یک خانواده ٥ نفری فرو ریخت و طی‌آن دو دانش‌آموز کشته شدند و سه نفر مجروح گردیدند !

این حادثه نیمه شب گذشته رخ داد ، مقتولین«ربابه سیفی» سیزده ساله دانش‌آموز کلاس چهارم ابتدائی و فرامرز سیفی ۱۷ ساله دانش‌آموز کلاس‌اول دبیرستان «آبان» شهریار میباشند .

مجروحین عبارتند از : صدراله ، خدیجه و ذبیح‌اله سیفی که برای معالجه به بیمارستان سینا اعزام شدند .

تسلیت

با اندوه فراوان فوت شادروان حاجی محمد اکرمی را به بازماندگان آن‌مرحوم مخصوصا عزیز و حاجی و اسمعیل اکرمی وقدیر تسلیت میگوئیم .

آ ـ ۱۱۱۹ **خان‌بابا حبیبی و بانو**

جناب آقای حاج شعبان‌علی ساده

با اندوه فراوان درگذشت پدر بزرگوارتان حاج محمد حسین ساده بزرگ خاندان ساده را به سروران گرام آقایان حاج‌اصغر و اکبرآقا و آقارضا ساده و حاج احمد آقائی و حاج محمود کاظمیان رفیع‌جاه ـ توسلی ـ نورانی هم‌چنین‌پدر مهربانم جناب آقای حاج محمد ساده و عموم بازماندگان آن شادروان تسلیت عرض نموده و خود را در غم شما شریک می‌دانم آ ـ ۱۱۱۱ **امریکا ـ عباس ساده**

سرهنگ غلامحسین فرشید

مصیبت‌وارده را از سوی خود و همکارانم به سرکاروسایر فامیل محترم تسلیت عرض وبرای‌عموشما سلامتی آرزومینمایم.

آ ـ ۱۱۷۱ **سپهبد عزیزاله پالیزبان**

جناب پرفسور سیدعلی فرناد

مصیب وارده را بحضور آن پزشک و جراح عالیقدر تسلیت می‌گوئیم .

خانواده‌های حاج سید احمد حائری یزدی. دکتر سید ناصرالدین حائری تنکابنی. حاج سید رضا حائری کربلائی. حائری رضوان. حاج شیخ‌محمدعلی حائری (داماد) . حاج سید محمد حائری حسینی. سید صادق طباطبائی حائری‌زاده. حاج‌آقاتقی حائری خراسانی. سیدعلی احمدزاده (حائری‌زاده کرمانشاهی) . حاج سیدعباس حائری‌زاده. حاج سیدحسین حائری حسینی .

آ ـ ۱۰۹٤ **خانواده محترم ناظمی افشار**

باکمال تاسف مصیبت وارده را تسلیت میگویم .

آ ـ ۱۰۹٥ **علی‌جان ایزدی**

فرماندهی معظم سپهبد دکتر عباس قرنباغی

مصیبت وارده را بجنابعالی و خاندان گرامی صمیمانه تسلیت عرض مینمایم . آ ـ ۱۱۰۱ **سرگرد عبدالعلی پورهاشم**

جناب آقای عبادی

کارکنان دبستان منیر مصیبت وارده را بشما تسلیت میگویند . آ ـ ۲۷۹۲ **مدیر دبستان منیر یوردخانی**

با اندوه فراوان درگذشت بانو پروین قادری تفرشی (ندری) را بعموم بازماندگان بویژه سرهنگ علی‌اکبر قادری و سرهنگ جهانگیر قادری و آقای ندری صمیمانه از طرف خود و عموم اعضاء هیئت مدیره شرکت آریادشت تسلیت عرض میکنم . آ ـ ۱۱۰۳ **سرلشگر ناصر اسکوئی**

آقای عبدالحسین طالب عین‌اللهی

بانهایت تاسف درگذشت پدر گرامیتان را تسلیت عرض نموده سلامتی خود و خانواده محترمتان را از خداوندمتعال مسئلت مینمایم ا ـ ۱۰۹۱ **احمد شاهوردی**

سپهبد قرنباغی

افسران ، دانشجویان ، درجه‌داران و افراد دانشکده افسری مصیبت وارده را تسلیت عرض نموده و از خداوند بزرگ سلامت و بقای عمر خاندان محترم را مسئلت دارند .

آ ـ ۲۷٤٦ **دانشکده افسری**

با نهایت تاسف و تاثر مصیبت وارده را به فرمانده محترم سپهبد قرنباغی و بانو تسلیت عرض نموده از پروردگار توانا سلامتی و بقاء عمر کلیه بازماندگان را آرزو داریم.

آ ـ ۱۰۸۱ **سرلشکر ایرج مقدم وبانو**

آقای مهندس عباس صالحی

هیئت فرهنگی ، دبیران ، کارکنان و دانش آموزان دبیرستان کوشش پسران مصیبت وارده را بشما و فامیل محترم تسلیت میگویند .

آ ـ ۱۱۲۳ **آقای امان الله میرشاهی**

هیئت فرهنگی ، دبیران ، کارکنان و دانش آموزان دبیرستان کوشش پسران مصیبت وارده را بشما و فامیل محترم تسلیت میگویند .

آ ـ ۱۱۲٥ **فرماندهی محبوب سپهبد عباس قرنباغی**

باکمال تاسف مصیبت وارده را از سوی خود و کلیه همکارانم تسلیت عرض مینماید .

آ ـ ۱۱۲۹ **سرتیپ کاظم عبدی**

جناب آقای سید محمد میرصادقی مدیر محترم مجله‌نفت

فوت‌مرحومه‌والده را بکلیه اعضاء خانواده تسلیت عرض نموده بقاء آن خاندان محترم را از خداوند متعال‌خواستارم .

آ ـ ۳۰۳٦ **کارکنان شرکت رضایار**

جناب آقای دکتر مظلومی

بانهایت تاسف و تاثر درگذشت همسر گرامیتان را از صمیم قلب تسلیت عرض نموده بقاء و سلامتی جنابعالی و خانواده محترم آتشکار را از خداوند متعال خواستارم .

آ ـ ۳۰۳۸ **حاج سید علی چماقی**

آقایان حاج احد و حاج وهب و حاج‌ماشاءالله‌نادری

مصیبت وارده را به شما تسلیت گفته و خود را در این مصیبت شریک میدانم . آ ـ ۲۷۹۰ **هژبر یزدانی**

آقایان حاج احد و حاج وهب و حاج ماشاءالله نادری

مصیبت وارده را به شما تسلیت گفته و برایتان صبر مسئلت مینمایم . آ ـ ۲۷۹۰ **وجیهه اله یزدانی**

آقایان حاج احد و حاج وهب و حاج ماشاءالله نادری

مصیبت وارده را تسلیت گفته بقای عمر شما را از درگاه خداوند توانا خواستاریم

آ ـ ۲۷۹۰ **سندیکای قپانداران کشتارگاه تهران**

سرور معظم تیمسار سپهبد قرنباغی

بانهایت تاسف و تاثر مصیبت وارده را به‌آن جناب تسلیت عرض نموده دوام عمرو سلامتی آن تیمسار معظم و خانواده‌محترم را از خداوند متعال مسئلت مینمایم .

آ ـ ۱۰۷۹ **محمد باقر نستار پیمانکار چای**

کاسیگین بهره‌برداری از نفت شمال عراق را افتتاح کرد

بغداد ـ آلکسی کاسیگین نخست وزیر شوروی که برای یک دیدار رسمی وارد بغداد شده است دیروزضمن مراسمی حوزه جدید نفتی عراق را در «رومیله شمالی» افتتاح کرد . در این مراسم که همزمان با بیست و پنجمین سالگرد بنیانگذاری حزب بعث سوریه انجام شد صدام حسین معاون شورای فرماندهی انقلاب و گروهی از شخصیت‌های عربی و شوروی شرکت داشتند .

تاسیسات جدید نفتی باکمک فنی و مالی اتحاد جماهیر شوروی احداث شده است .

صدام حسین ضمن نطقی که باین مناسبت ایراد کردگفت بهره‌برداری مستقیم از حوزه نفتی «رومیله شمالی» نخستین مرحله مبارزه بی‌گیر میهن عربی بمنظور خارج‌کردن منابع طبیعی جهان عرب از دست امپراتوری امپریالیستی است . سپس آلکسی کاسیگین ضمن نطقی خطاب بکارگران نفتی و صدام حسین از جانب کمیته مرکزی حزب کمونیست ودولت شوروی به کلیه کسانی که در کار ساختمان اقتصاد ملی‌عراق شرکت داشته‌اند درود و تهنیت فرستاده و گفت ما از اینکه خود وکارشناسان‌شوروی رادر کنار شما می‌بینیم بسیار خوشحالیم و این همکاری روابط دو کشور و دو ملت ما را بیش از پیش تقویت خواهد کرد .

عقب نشینی

کاسیگین افزود که اتحادجماهیر شوروی برای آنکه کشور های شرقی بتوانند از ثروت های طبیعی خود و در درجه اول از نفت بهره برداری کنند جدا از آنها پشتیبانی می کند زیر فشار نهضت های آزادی بخش ملی استعمالگران ناچار شده‌انددر خاورمیانه و چندین منطقه دیگر جهان ازجمله خاور دور عقب‌نشینی کنند ولی آنها هنوز به بهره‌برداری از ثروت های ملی کشور های این مناطق ادامه‌می دهند و میخواهند تلاش کشور های شرقی را برای ساختمان اقتصاد ملی فلج سازند. کمپانی های نفتی این افسانه را پیش کشیده‌اند که کشور های عربی قادرنیستندمستقیما اداره‌اقتصاد خود را بدست بگیرند و یا از وسائل فنی مدرن در کار بهره برداری از ثروت های ملی استفاده کنند .

روزنامه الحیات چاپ بیروت نوشته است‌که‌کاسیگین دردمت اقامت خوددربغداد یک‌قرارداد دوستی شبیه قراردادی که در سال ۱۹۷۱ با مصر منعقد شده با دولت عراق امضاء خواهد کرد .

فوتبالیست ازشوق گل مرد!

قاهره ـ یک فوتبالیست‌مصری دیروز از ذوق و شوق زدن گل پیروزی تیم خود ناگهان نقش برزمین‌شد و مرد . یکگزارش حاکی است که علی محمود بازیکن گوشراست‌تیم«المصانه» بعلت هیجان و شوک عصبی ناگهانی پس از زدن‌گل‌پیروزی مرده است . گزارش حاکی است که وی درحالیکه فریاد میزده «گل ، گل ، گل» بزمین افتاده و بیهوش شده است و دیگر بهوش نیامد .

فوتبالیست مصری‌را درحال بیهوشی به یکی از بیمارستان های نزدیک استادیوم بردند لیکن وی‌چنددقیقه‌بعددرگذشت.

گزارش دیگر حاکی است‌که لگد محکم بازیکن تیم رقیب برسینه‌وی‌موجب‌مرگ‌فوتبالیست مصری شده است . مسابقه جنبه داخلی و باشگاهی‌داشت قاهره بین تیمهای مختلف‌انجام و دیروز در استادیوم ورزشی شد .

اعتراض کشورهای درحال رشد

درکنفرانس توسعه‌وتجارت،شیلی مورد بررسی قرار میگیرد

هوشنگ انصاری وزیر اقتصاد در راس هیئتی مرکب از مقامات اقتصادی کشوردرسومین اجلاسیه کنفرانس توسعه و تجارت که از ۲۱ فروردین‌ماه جاری درسانتیاگو پایتخت شیلی کار خود را شروع میکند شرکت خواهد نمود . وزیر اقتصاد دیروز صبح تهران را به قصد شیلی ترک کرد

هدف کنفرانس رسیدگی به اعتراض مستمرکشور های درحال رشد به فشار های غیر عادلانه کشور های پیشرفته است .

کشور های عقب افتاده و در حال رشد معتقدند که کشور های پیشرفته مواد اولیه را که تنها اقلام صادرات آنهاو منبع‌درآمد ارزی کشورشان است باقیمت‌نازلی (که روز به‌روز هم روبه تنزل‌می‌باشد) خریداری میکنند و درعوض فرآورده های صنعتی خود را که از همان مواداولیه درست میشود به‌قیمتی چند برابر (که روزبروز هم روبه‌ترقی است) بخودآنهامی‌فروشند.

این تنزل مستمر و ترقی دائمی موجب شده که قدرت مالی وارزی این کشور ها روز بروز ضعیف‌تر شده‌و همه منابع و ثروت این‌کشور هامورد سوء استفاده کشور های ثروتمند قرار گیرد . اختلاف‌فوق که عمیق ودوجانبه است موجب تشکیل کنفرانس توسعه و تجارت از طرف سازمان های مختلف سازمان ملل متحدشد .

کشف دو کانال قدیمی در جزیره قشم

در عمق ۳٫٥ متری یک‌چاه که بوسیله‌شخصی بنام‌عبدالقادر شمسی‌پور در جزیره «قشم» حفر گردید دو کانال عظیم کشف شد که یکی ازآنها بدریا ودیگری به قلعه‌ایکه دراصطلاح مردم قشم به قلعه «نادرشاهی» شهرت دارد متصل است !

هرکدام از این کانال‌ها دو متر پهنا و یک متر و نیم‌ارتفاع دارد و براثر مرور زمان مقدار زیادی گل و لای در آنها جمع شده است .

قلعه نادرشاهی سابقاحکومت نشین بوده است واین دوکانال در مواقع ضروری برای رفت و آمد های‌مخفیانه حکام وبزرگان وقت بهنگام ورود به «قلعه» از راه دریا وزیرزمین‌موردا‌ستفاده قرار میگرفته است .

روزا‌نتخابات صنفی تهران تعیین شد

بقیه از صفحه اول

خورشت ، چوب والوارفروش، حلبی‌ساز ، خوارباروفروش ، خشکبارو‌آجیل فروش،داروخانه ها، خشك شوئی ولباسشوئی ، تعمیر کنندگان دوچرخه و موتور ، فروشندگان دوچرخه وموتور ، رنك‌فروش،سازندگان ظروف آلومینیوم، کافه‌رستوران، درودگر ومبل ساز ، سینما داران‌وتماشاخانه داران ، سراج وتشك‌دوزان اتومبیل ،سیمانکار وموزائیك، فروشندگان سموم نباتی ، صحافان ، صباغ، مسگر، چینی‌فروش ، ظرف کرایه ، عینك‌فروش ، عکاس .

محل انجمنهای نظارت

وزارت کشور اعلام کرد که انجمن های نظارت مرکزی انتخابات این صنوف از امروز دراین هفت محل : شورایعالی اصناف ، اتحادیه های صنوف آموزشگاه های رانندگی ، عکاس ، چلوکبابی ، میوه ـ فروش ، آرایشگر ، سالن‌پارك شهر تشکیل شده‌است.

فوتبال خیابانی باعث قتل یک دانش آموز شد

دانش‌آموز مقتول

متهم

دیروز دریک فوتبال‌خیابانی پسر ۱۴ ساله‌ای جان خود را از دست داد .

این حادثه در یکی از کوچه های منشعب از خیابان شیرو خورشید روی داد .

مقتول محمد حسین گلپریان نام داشت .

دراثنای بازی،میان‌محمد حسین و مصطفی سلیمانی ۱۳ ساله اختلاف افتاد و به جان هم افتادید و مصطفی به شکم محمد حسین لگد زد که‌برزمین افتاد و درگذشت. مصطفی از طریق کلانتری ۱۵ به دادگاه اطفال بزهکار فرستاده شده است .

مصطفی و محمد حسین هردو دانش آموز بودند . آنها در کوچه مجیدی بازی میکردند.

زنی باچاقودر خیابان لاله‌زار به‌مزاحمان خود حمله کرد !

یک زن ۲۲ ساله به چند جوان که در خیابان مزاحم وی شده بودند با چاقو حمله کرد و در این حادثه شخص دیگری مجروح شد .

این حادثه عصر دیروز در خیابان لاله زار رخ داد و زن مورد بحث که افسانه‌خسروی نام دارد به کلانتری ۹ هدایت شد .

افسانه گفت : برای پرداخت سه هزار تومان بدهی‌امبه یکی از دوستان خود ، از آمل به تهران آمدم و در یکی از مسافر خانه های خیابان‌ناصر خسرو سکونت گزیدم .

ساعت ٤ بعد از ظهر برای خرید کفش از مسافر خانه خارج شدم و به خیابان‌لاله‌زار رفتم ، ولی در این خیابان سه جوان مزاحم من شدند و مصرانه تعقیب می‌کردند ،برای اینکه‌ازشرآنها آسوده شوم به داخل یک فروشگاه کفش رفتم و حتی‌یک‌جفت کفش هم‌خریدم ولی پس از خروج ازفروشگاه باز با سه جوان مزاحم‌روبرو شدم. دیگر حوصله‌ام از آنها سر رفت ابتدا کمر بندم راباز کردم و به آنها حمله کردم ، و سپس با چاقو به تعقیبشان پرداختم ، هدفم ترسانیدن‌آنها بود که گویا چاقو ،به‌شخص دیگری برخورد کرد و او را مجروح ساخت .

افسانه گفت : من ساکن آمل هستم و دو سال پیش به این علت که شوهرم عاشق‌زن دیگری شده بود از او طلاق گرفتو اکنون نزد برادرم‌زندگی می‌کنم و از زمان جدائی از همسرم از همه مردها متنفر شده‌ام .

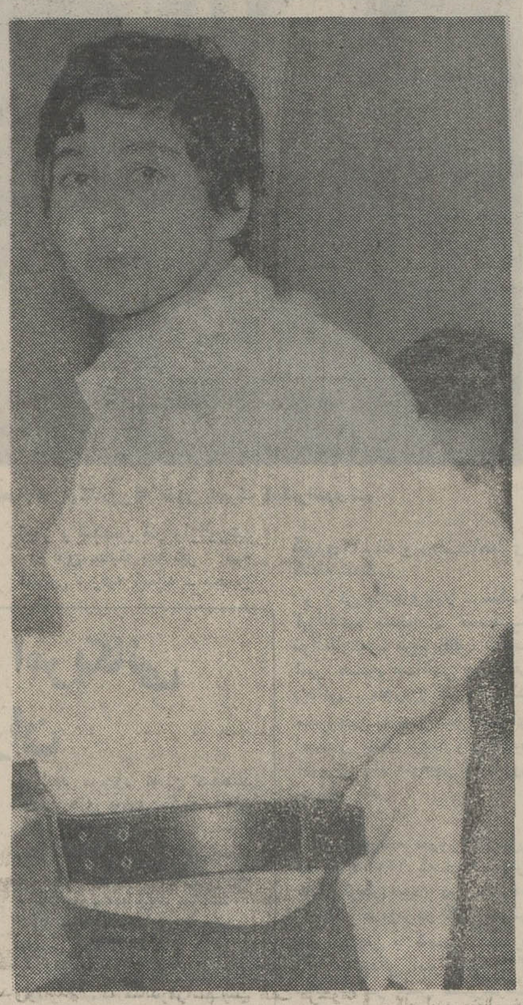

افسانه

دختری درهتل دست بخودکشی زد

یک دختر ۲۲ ساله که برای دیدن نامزد خود، از کرمانشاه به تهران آمده است، دیروز در هتل سینا (خیابان تخت‌جمشید) قصد خودکشی کرد .

او که شهین نام دارداز چند روزقبل در هتل سینا زندگی می کرد .

گویا شهین در تهران‌بانامزدش اختلاف پیدا می‌کند واز جان خود سیر می‌شود .

شهین قبل از اقدام‌بخودکشی، به‌خواهر نامزد خود تلفن میکند وبه او می‌گوید که می خواهدبه اصفهان برود . «خواهر نامزد» خود را به گاراژ می‌رساند، اما درمیان مسافران اصفهان شهین را نمی‌بیند وبا نگرانی به هتل مراجعه می‌کند .

شهین قبلا به مسئولان هتل سپرده بود به کسانی که او را بخواهند گفته‌شود که‌به‌اصفهان رفته است، ولی خواهر نامزد او با اصرار تمام به اطاقش‌رفت واورا در حال اغماء دید و به بیمارستان رسانید و نجات‌داد.

جریان این واقعه اینک در کلانتری ۷ تحت رسیدگی‌است.

چند حادثه

وقتی یك دانش‌آموز ۲۰ ساله مست می‌کند !

جوان ۲۰ ساله‌ای که دیشب در نوشیدن مشروب الکلی افراط کرده بود پس‌از خروج از میخانه، با آجر به اتومبیلهای شماره ۵۸۲۹۱ و شماره ٨٤٤٢٤ تهران الف حمله کرد و شیشه های آنها را شکست .

وی آنگاه به پنجره های یک خانه حمله برد که بوسیله ماموران کلانتری یوسف‌آباد دستگیر شد .

او که دانش آموز دبیرستان است ، به اتهام بدمستی و تخریب تحت تعقیب قرار گرفته است .

تاکسی نیمه‌شب وارد وزارت دارائی شد!

نیمه شب پریشب تاکسی شماره ۳۵۸۳۳ که با یکمسافر از خیابان باب همایون پائین می‌رفت پس از شکستن نرده‌ها وارد وزارت دارائی شد .

موقعی که ماموران سراغ راننده تاکسی رفتند اورا پشت فرمان مرده یافتند .

در این حادثه مسافر تاکسی مجروح شد .

تاکسی باشدت زیاد به نرده های کاخ‌وزارت دارائی‌برخورد کرده بود .

«خانم راننده» مقصر نبود

پریروز ساعت۲۰و۳۰ دقیقه، اتومبیل شماره ۳۵٦٦۹ تهران ج به رانندگی دوشیزه گلنارثریا سمیعی در خیابان سلطنت‌آباد با موتوسیکلت سواری به نام هاشم پاچناری تصادف کرد . در این حادثه هاشم درگذشت و کارشناس‌تصادفات‌علت وقوع وقوع حادثه راانحراف ناگهانی موتوسیکلت به سمت چپ تشخیص داد .

متهمان بقتل مدیر کاباره کلئوپاترا محکوم‌شدند

انوشیروان و آرشالوس

رسیدگی به پرونده قتل مدیر کاباره کلئوپاترا پایان یافت‌وشعبه ۵ دادگاه جنائی تهران‌انوشیروان هارطونیان و آرشالوس حشمتی متهمین به قتل وی را هرکدام به ۲ سال حبس محکوم کرد .

قضات دادگاه هنگام صدور رای به گذشت‌شاکی خصوصی و این موضوع که دو نفر قصدقتل نداشتند توجه کردند .

آرشالوس و انوشیروان‌متهمند که پانزدهم‌مرداد ماه پارسال‌ضمن نزاع با برواند مانوکیان‌مدیرکاباره کلئوپاترا واقع در خیابان آبان‌وی را به قتل رساندند .

اختلاف این دو نفر با برواند به خاطر تغییر محل کارشان‌بود. برواند آنها را مامور کرده‌بود که به جای کاباره در هتل کلئوپاترا کار کنند ، اما آنان به خاطرکم شدن درآمدشان زیر بار نمی‌رفتند ومشاجره و زدوخوردبرسر همین مسئله روی داد .

متهمین در دادگاه منکر قتل شدند ، ولی‌دادگاه استدلال آنها را نپذیرفت .

دختری که از عمر خود سیر شده‌است

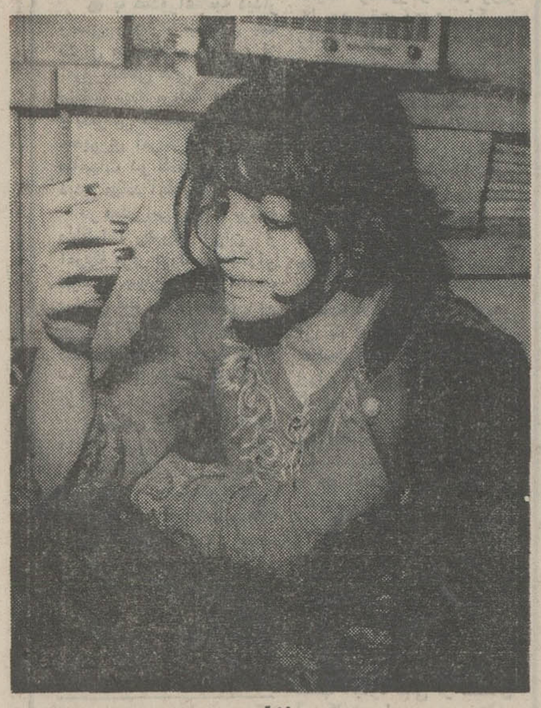

فاطمه

فاطمه حسنی ۲۰ ساله که برای چندمین‌بار دست به خودکشی زده است دیروز پس‌از معالجه گفت :

در خانه‌پدرم‌زندگی آرامی داشتم یک شب نامادریم به پدرم که مشروب خورده بود گفت :

ـ «یا جای من یاجای فاطمه» و پدرم قول داد مرا بیرون کند .

من که چنین دیدم در چهارصد دستگاه یک اطاق اجاره . و زندگی تازه‌ای را آغاز کردم .

خیلی زود کار پیدا کردم ، ولی این کار را پس‌از مدتی تغییر دادم و سرانجام در یک عاسخانه مشغول کار شدم .

یک روز پایم به بخاری دستی عکاسخانه برخوردکرد بخاری‌واژگون‌شدو عکاسخانه را به آتش کشید ومن به‌اتهام آتش زدن آن‌تحت تعقیب‌قرار گرفتم و این امرمرا از زندگی بیزار کرد و تاکنون چند بار دست به خودکشی زده‌ام تا بمیرم ، ولی‌هربار به نحوی نجات یافته‌ام .

دیروز نیز قرص سمی خوردم و در خیابان براه افتادم که برزمین غلطیدم و از طریق کلانتری ۸ به بیمارستان مسمومین فرستاده شدم و معالجه گردیدم .

یك فیلم از نابغه بزرك سینما «چارلی چاپلین»

ازفردا درسینما تخت‌جمشید

چارلی چاپلین درفیلم
لایم لایت
باشرکت : کلربلوم ـ سیدنی چاپلین

داستان و سناریو از : چارلی‌چاپلین
موزیك از : چارلی‌چاپلین
کارگردان : چارلی‌چاپلین
سئانسها ۲ر۴۵ ـ۵ـ ۷ر۱۵ ـ ۹ر۳۰ بعد از ظهر

تلویزیون شهاب هیتاچی
افسونگرترن
Shahab HITACHI

شما میخواهید چه نوع لباسی بدوزید
مینی ، میدی ، ماکسی ، بلوز ، شلوار، کت ،دامن شلواری و یا . . . . میخواهید لباس خانه لباس بارداری ، لباس برای کودك و دختر و پسرتان بدوزید .

بهر حال ، در هرسنی هستیدواندامتان‌بهر شکلی است ، از الگوی مجانی که‌همه‌هفته‌ضمیمه

اطلاعات بانوان

تقدیم میشود ، میتوانید استفاده کنید .

تلفن سرویس حوادث
۳۱۱۲۱۲

دنیای ورزش منتشرشد

آگهی احضار

به دانشجو غلامرضا ،شهرت نویدی ، شغل دانشجو فراری نیروی دریائی شاهنشاهی که محل اقامت خود را قبلا تهران چهار راه حسن آباد کوچه شفیعی پلاک شماره۱۲ تعیین و فعلا مجهول‌المکان میباشد اخطار میشود که‌باتهام لغو دستور در این بازپرسی تحت پیگرد میباشند.مقتضی است ظرف دو ماه از تاریخ نشر آخرین آگهی خود رابابن بازپرسی واقع در خیابان‌فرح جنوبی خیابان منصور معرفی نمایند .

در غیر اینصورت طبق ماده ۱٤٦ قانون دادرسی و کیفر ارتش غیابا رسیدگی‌و اقدامات قانونی معمول خواهد گردید .

بازپرس نیروی دریائی شاهنشاهی
آ_۳۰٤٦

آگهی احضار

به ناوبانیکم هرمز ، شهرت منصوری ، شغل افسر فراری نیروی دریائی شاهنشاهی که محل اقامت خود را قبلاتهران خیابان اسکندری پلاک شماره ٦٥١ تعیین و فعلامجهول‌المکان میباشد اخطار میشود که‌باتهام فرار از خدمت و لغو دستور در این بازپرسی تحت پیگرد میباشد . مقتضی است ظرفدو ماه از تاریخ نشر آخرین‌آگهی خود را باین بازپرسی واقع در خیابان فرح جنوبی خیابان منصور معرفی نمایند .

در غیر اینصورت طبق ماده ۱٤٦ قانون دادرسی و کیفر ارتش غیابا رسیدگی واقدامات قانونی معمول خواهد گردید .

بازپرس نیروی دریائی شاهنشاهی
۱_۳۰۵۲
۳_۱

آگهی احضار

بدانشجو حسین ، شهرت شجاعی ، شغل دانشجوی فراری نیروی‌دریائی‌شاهنشاهی که محل اقامت خود را قبلا تهران خیابان جیحون بین هاشمی و سپه غربی کوچه عبدالنقی زند شماره ۲٤تعیین و فعلا مجهول‌المکان میباشد اخطار میشود که باتهام لغو دستور در این بازپرسی تحت پیگرد میباشد مقتضی است ظرف دو ماه از تاریخ نشر آخرین آگهی خود را باین بازپرسی واقع در خیابان فرح جنوبی خیابان منصور معرفی نمایند در غیر اینصورت طبق ماده ۱٤٦ قانون دادرسی و کیفر ارتش غیابا رسیدگی و اقدامات قانونی معمول خواهد گردید .

بازپرس نیروی دریائی شاهنشاهی
آ_۳۰٤۰
۱_۳

آگهی استخدام

یک شرکت وابسته به دولت‌چند نفر نقشه‌بردار و نقشه‌کش کیست مجرب را که واجد شرایط زیر باشند بصورت قراردادی استخدام می‌نماید .

۱ـ تابعیت دولت ایران
۲ـ برگ معافیت دائم غیر پزشکی از خدمت وظیفه و یا دفترچه پایان خدمت
۳ـ داشتن حداقل دو سال سابقه کار در رشته مذکور
٤ـ نداشتن سوء پیشینه کیفری
۵ـ حداکثر سن ۳۰ سال

متقاضیان واجد شرایط می توانند فرم زیر را تکمیل کرده همراه دو قطعه عکس شش در چهار لحداکثر تاتاریخ ۳۰ر۱ر۵۱ با پست سفارشی‌بصندوق پستی ۳٤۳۷ ارسال دارند .

از داوطلبان جهت‌شرکت‌در آزمایش کتبادعوت بعمل خواهد آمد .

نام : نام خانوادگی : تاریخ‌تولد :
شماره شناسنامه و محل صدور : وضع خدمت وظیفه
آخرین مدرک تحصیلی :
محل کار : سابقه کار :
نشانی کامل

م الف ۳۳۸ آ_۳ ۱_۲۳۷۸

آگهی استخدام

شرکت سهامی شیمیایی شاهپور وابسته به صنایع ملی‌پتروشیمی ایران برای کار در کارخانجات خوددر بندرشاهپور احتیاج به یک (هم‌آهنگ‌کننده امور حقوقی) و همچنین یک پرستار (نرس) با شرایط زیر دارد .

شرایط	هم‌آهنگ‌کننده امور حقوقی	پرستار
جنسیت	مرد	زن
تابعیت	ایرانی	ایرانی
سن	حداکثر ۳۵ سال	
تحصیلات	دارابودن دانشنامه لیسانس در رشته حقوق قضائی	دیپلم کامل متوسطه با دیپلم پرستاری از یک موسسه معتبر
تجربیات	حداقل ۵ سال تجربه در امور حقوقی	حداقل ۲ سال تجربه در امور پرستاری در کلینیک یک موسسه صنعتی و یا درمانگاه عمومی و یا قسمت اورژانس یک بیمارستان
زبان	آشنائی کامل در مکالمه و مکاتبه بزبان انگلیسی و فارسی	قادر به خواندن، نوشتن و مکالمه زبان انگلیسی و فارسی
مذهب	متدین‌بودن به یکی از ادیان رسمی کشور	متدین‌بودن به یکی از ادیان رسمی کشور
خدمت وظیفه	دارابودن برگ خاتمه خدمت و یا معافیت دائم غیر پزشکی ازخدمت‌وظیفه‌عمومی	دارابودن برگ خاتمه خدمت و یا معافیت دائم غیر پزشکی ازخدمت‌وظیفه‌عمومی

مزایای استخدام رسمی دراین موسسه عبارتست ازاستفاده از طرحهای بازنشستگی و صندوق‌پس‌انداز کارمندان، کمکهای بهداشتی و استفاده از منازل شرکت و همچنین‌باشگاه و سینما

از داوطلبان واجد شرایط تقاضا دارد که درخواست استخدام خود را که باید شامل کلیه سوابق تحصیلی و کارو آدرس و شماره تلفن منزل و یا محل کار باشد حداکثر تا تاریخ هفتم اردیبهشت ۱۳۵۱ به نشانی‌تهران ـ صندوق‌پستی شماره ۱۵۲۱ ارسال نمایند .

آ ـ ۲۲۷٤

ماشین حساب الکترونیکی هیتاچی با نوار ثبات

ماشین حساب الکترونیکی
هیتاچی
شاهکار صنایع الکترونیک

KK-34P

HITACHI

مرغوبیت کالا اولین هدف هیتاچی است

نماینده انحصاری شرکت کارخانجات رادیو شهاب خیابان‌شاه‌ساختمان‌آلمینیوم تلفن۱۷ـ۶۶۲۹۱۶

مجالس ترحیم

اذامات العالم ثلم فی‌الاسلام ثلمة

باکمال تاسف فوت یکی از علماء محترم آذربایجان جناب مستطاب حجت‌الاسلام و المسلمین آیت الله آقای **حاج شیخ یوسفعلی** ممقانی رحمت الله علیه را بعموم آقایان و علی‌الخصوص بحضور علماء اعلام و آیات گرام و مبلغین عظام اعلام میدارد . روز یکشنبه ۲۰ فروردین از ساعت ۹ الی ۱۱ صبح در مسجد آذربایجانیها مجلس ختم برگزار خواهد شد انتظار دارم بمنظور تجلیل از مقام مقدس روحانیت عموم طبقات و علماء اعلام دامت برکاتهم شرکت فرمایند و اینجانب را رهین امتنان و روح فقید سعید را شاد نمایند .

محی‌الدین الممقانی

بمناسبت فوت یکی از مفاخر علمی و روحانی‌آذربایجان حضرت آیت‌الله العظمی **آقای حاجی شیخ یوسفعلی‌مجتهد ممقانی** که عمری را در راه خدمت بدین و شرکت و ارشادو هدایت سپری ساخته است عموم آذربایجانیان متاسف بوده و جهت بزرگداشت خدمات آن فقید سعید مجلس ختم از طرف آذربایجانیهای مقیم مرکز روز یکشنبه ۲۰ فروردین از ساعت ۹الی ۱۱ صبح در مسجد حاج شیخ عبدالحسین(آذربایجانیها) منعقد میباشد . انشاءالله همشهریهای گرامی و سلسله جلیله روحانیت شرکت خواهند فرمود .

الحاج بزرگ ابوحسین

هیئت عزاداران حسینی ممقانیهای مقیم مرکز ازرحلت حضرت آیت‌الله العظمی **حاج شیخ یوسفعلی مجتهدممقانی** طاب ثراه داغدار و سوگوار بوده و ضمن عرض تسلیت بجامعه روحانیت و بازماندگان محترم در مجلس ختم آن عالم روحانی و فقید صمدانی که روز یکشنبه ۲۰ فروردین از ساعت ۹ الی ۱۱ صبح در مسجد آذربایجانیها برگذار خواهد بود شرکت مینمایند .

هیئت ممقانیهای مقیم مرکز

آ ـ ۱۱۲۱

ضایعه ناگوار را بعموم بازماندگان بویژه خاندان ممقانی تسلیت میگوئیم .

خانواده های افشار ـ کسمائی ـ دادخواهی پور ـ خرمی‌نژاد ـ شهیرپاهر ـ ایپچیان نامی ـ ملک‌آذر ـ ادریسی ـ روحانی ـ کرمانشاهچی .

ارتحال علیین مکان حضرت‌آیت‌الله آقای حاج شیخ‌یوسفعلی مجتهدممقانی را که در تبریز اتفاق افتاده باکمال تاثر باطلاع دوستان و همشهریان محترم میرساند و بدین مناسبت مجلس ترحیمی روز دوشنبه ۲۱ فروردین ماه ۱۳۵۱ از ساعت ۳ونیم تا ۵ونیم بعداز ظهردرمسجد ولی‌عصر واقع درخیابان حشمت‌الدوله منعقد میباشد. شرکت مومنین در فاتحه خوانی موجب تشکر مصیبت دیدگان خواهد بود .

آ ـ ۱۱۵۹

بانهایت تاسف درگذشت **بانو فرخ‌تاج‌امین تهران** مادر گرامی آقای نعمت‌اله ناظری نایب رئیس هیئت مدیره سندیکای نویسندگان و خبرنگاران مطبوعات را به اطلاع می‌رساند بدین مناسبت مجلس ترحیمی از ساعت سه تا پنج بعد از ظهر روز یکشنبه بیستم فروردین ماه جاری‌در مسجد امین السلطان خیابان فردوسی روبروی بانک رهنی منعقد است . مجلس زنانه در همان روز و همان ساعت در منزل ، خیابان تهران نو ، خیابان پدر ثانی کوی ششم شماره ۱۳۹ برگزار می‌شود .

سندیکای نویسندگان وخبرنگاران مطبوعات

آ ـ ۱۰۹۷

خانواده‌های امین تهران، ناظری ، هاشمیان ، ایران پور ، قدس ، پیشوائی و نعیمی درنهایت تالم‌درگذشت غم‌انگیز بانوی متدین و پرهیزکار **فرخ‌تاج امین‌تهران،** خواهر گرامی آقای حاج یدالله امینی تهران و مادر عزیز آقایان نعمت‌اله و هدایت‌اله ناظری و بانوان شمسی‌و اقدس ناظری را به اطلاع عموم خویشاوندان و آشنایان‌میرسانند.

مجلس ترحیم مردانه آن مرحومه از ساعت سه تا پنج بعد از ظهر روز یکشنبه بیستم فروردین ماه جاری در مسجد امین سلطان خیابان فردوسی روبروی بانک رهنی و مجلس ترحیم زنانه در همان روز و همان ساعت در منزل ، خیابان تهران نو ـ خیابان پدر ثانی کوی ششم شماره ۱۳۹ برگزار می‌شود .

آ ـ ۱۰۹۷

بعموم بازماندگان بویژه آقای نعمت‌اله ناظری همکارمطبوعاتی مصیبت وارده را تسلیت میدهیم .

کل بصر ذائقة الموت

بانهایت تاسف بدینوسیله درگذشت نابهنگام جوان‌ناکام **مهندس فرهاد آصف وزیری** کردستانی را باطلاع دوستان و همشهریان محترم میرساند مجلس ترحیم آن مرحوم ساعت ۴ تا ۶ بعد از ظهر روز یکشنبه بیستم فروردینماه جاری در خانقاه صفی علیشاه برگزار میشود .

شیخ‌الاسلام

باکمال تاسف‌فوت‌نابهنگام شادروان مهندس **فرهاد آصف وزیری** را در عنفوان جوانی باطلاع اقوام و دوستان و همشهریان محترم میرساند مجلس ختم زنانه و مردانه روز یکشنبه بیستم فروردین ماه از ساعت ۴ تا ۶ بعد از ظهر در خانقاه صفی علیشاه منعقد میباشد .

آ ـ ۷۷۹ امان الله اردلان (حاج عزالممالک)

خانواده های : آصف وزیری ، اردلان ، آصف ، صادق وزیری ـ معتمد وزیری ، مشیر وزیری ـ صدیق‌وزیری ، وزیری ، مسعودوزیری ، وکیل ، سنندجی ، سیاح سپانلو ،وزیر زاده ، سلماسی اسعدی ، صدری ،شعبانی اسکوئی ، عسگری کامران ، رحیمزاده ، کمانگر ، شجاع اردلان،اشجع اردلان ،امیر اردلان ، خلیقی، محرری ، رومی، دهقان ، مافی .

باکمال تاثر و تاسف درگذشت نابهنگام جوان ناکام **مهندس فرهاد آصف وزیری** را باطلاع دوستان و اقوام و همشهریان گرامی میرساند مجلس ختم مردانه و زنانه آن مرحوم روز یکشنبه بیستم فروردین ماه جاری از ساعت ۴ تا ۶ بعد از ظهر در خانقاه صفی علیشاه منعقد خواهد بود.

محترم‌الملوک آصف وزیری اردلان ، نصرت ، عصمت ، شمسی جمشید آصف وزیری ، سرهنگ حسین اردلان ، دکتراسمعیل اردلان،سرهنگ مهدی اردلان،مهندس‌جوادآصف اسعد آصفی ، یحی صادق وزیری ، دکتر یحی معتمد وزیری دکتر فریدون معتمدوزیری ، مهدی صدیق وزیری ، مهندس امیر هوشنگ اردلان ، سرهنگ جواد اردلان ، نصرت الله اردلان ، غلامحسین اردلان . طهمورث وزیری ، مظفر مسعود وزیری ، دکتر محمد هاشم وکیل ، مهدی سنندجی ، اشرف سنندجی ناصر سیاح سپانلو ، محمد باقر وزیرزاده ، دکتر سلماسی‌اسعدی ، هوشنگ صدری ، رشید شعبانی ، حسن اسکوئی ،امیرعسگری ، محمد رحیمزاده ، دکتر ایوب‌رحیمزاده احمد کمانگر ، سرتیپ هادی کمانگر ، دکتر محمد اصولی، عزت‌الله شجاع اردلان سرگرد همایون اشجع‌اردلان ، ناصر امیر اردلان ، سرهنگ منصور ، امیر اردلان ، سرهنگ عبدالحمید خلیقی ، سرهنگ منصور محرری ، غلامعلی‌رومی، غلامعلی بیگلری،حسام وزیری.علی قصیری .

در مسجد جامع اهواز

بانهایت تاسف درگذشت مرحوم **سید حسن مهشت** ظاهرزاده)استاددانشمندوارجمندوپدرگرامی سرکار خانم مهشت مدیر کل محترم آموزش و پرورش خوزستان را باستحضار میرساند مجلس تذکر آن مرحوم از ساعت ۴ تا ۶ بعد ازظهر روز یکشنبه ۲۱ر۱ر۵۱ در مسجد جامع اهواز منعقد میباشد

رئیس شورای آموزش و پرورش منطقه اهواز و پیشکار دارائی خوزستان ـ خلخالی

آ ـ ۲۹۱۴

در نهایت تاسف و تاثر درگذشت ناگهانی شادروان **محمدعلی ابوالحسنی** صاحب‌منصب قدیمی و بازنشسته وزارت دارائی را باطلاع عموم دوستان و آشنایان میرسانیم

مجلس ترحیم مردانه و زنانه آن فقید سعید روزدوشنبه ۲۱ر۱ر۵۱ از ساعت ۴ تا ۶ بعداز ظهر در مسجد سجدبرقرار خواهد بود .

خانواده های : ابوالحسنی ، قزلباش ، محسنی ، امیرفکوری ، گیورآزاد ، شجری ، احمدنیا ، صبوری ، شیرازی ، مدیری ، لنگرودی ، بامدادی زندی.

آ ـ ۱۱۸۱

مصیبت وارده را بعموم بازماندگان آن مرحوم تسلیت میدهیم

بدینوسیله درگذشت **بانو گوهر مبشری** مادر گرامی آقای مهندس مبشری عضو هیئت مدیره شرکت سهامی چای ایران را باطلاع میرساند . مجلس ترحیم زنانه‌ومردانه آنمرحومه روز دوشنبه ۲۱ فروردین ماه از ساعت ۱۲ تا۲ بعد از ظهر در مسجدالجواد ـ میدان (۲۵) شهریور ـ منعقد است .

وزارت تعاون و امور روستاها

باکمال تاسف درگذشت شادروان **بانو گوهر مبشری** مادر گرامی آقای مهندس مبشری عضو هیئت مدیره شرکت سهامی چای ایران را باطلاع میرساند مجلس ترحیم زنانه و مردانه آنمرحومه از ساعت ۱۲ تا ۲ بعد از ظهر روز دوشنبه ۲۱ فروردین ماه در مسجدالجواد ـ میدان ۲۵ شهریور ـ منعقد است .

شرکت سهامی چای ایران

آ ـ ۲۱۵۷

با اندوه فراوان درگذشت جنت‌مکان **بانو گوهرمبشری** مادر ارجمند بانو اقدس مبشری دبیر دبیرستان های‌تهران را باطلاع دوستان و همکاران عزیز میرساند مجلس ترحیم زنانه و مردانه شادروان روز دوشنبه بیست و یکم فروردینماه از ساعت ۱۲ تا دو بعد از ظهر درمسجدالجواد (میدان ۲۵ شهریور) منعقد است.

از طرف کارکنان‌دبیرستان دخترانه شهرآراء فاطمه تقوی

آ ـ ۱۱۶۱

بانهایت تاثر و اندوه فراوان درگذشت شادروان **بانو گوهر مبشری** را باطلاع فامیل گرامی و دوستان‌ارجمند میرسانیم . مجلس ترحیم زنانه و مردانه خلد آشیان روز دوشنبه بیست ویک فروردین ماه از ساعت ۱۲ تا دو بعد از ظهر در مسجدالجواد (میدان ۲۵ شهریور) منعقداست.

ذکریا مبشری ـ محمد حسین مبشری ـ مهندس‌محمد علی مبشری ـ محمد جعفر مبشری ـ دکتر محمد ابراهیم مبشری ـ اقدس مبشری ـ مهین مبشری ـ آزاده معمار زاهدانی و خانواده های دریائی ـ صادقی خمامی ـ مهین‌ـ فاطمی ـ عراقی ـ خاکسای ـ کاغذ کنانی ـ امانی ـ رئوفی

آ ـ ۱۱۶۱ ۱ـ۲

بعموم افراد خانواده های عزادار بویژه فرزنـــدان و بازماندگان آنمرحومه تسلیت میدهیم .

بانهایت تاثر و تاسف درگذشت نابهنگام رضا فروهر دوست و همکار ارجمند خود را باطلاع میرساند . مجلس ترحیم فقید سعید از ساعت ۱۶ الی ۱۸ روز یکشنبه بیستم فروردین ماه در مسجد مجد برگزار میشود .

کارمندان مدیریت امور فنی مرکز آمار ایران

با ابراز تاسف و تاثر از درگذشت **آقای رضا فروهر** کارمند صدیق مدیریت امور فنی این مرکز ضمن اظهار تسلیت به بازماندگان بدینوسیله باطلاع میرساند که مراسم ترحیم فقید سعید روز یکشنبه ۲۰ فروردین ماه ۵۱ ازساعت ۴ ـ ۶ بعد از ظهر در مسجد مجد واقع در خیابان سپه و همچنین روز دوشنبه ۲۱ فروردین از ساعت ۴ ـ ۶ در مسجد امام حسن واقع در تهران نوفلکه وثوق برگزار خواهد شد .

ضمنا مراسم شب هفت نیز روز سه‌شنبه ۲۲ فروردین ماه از ساعت ۴ ـ ۶ بعد از ظهر در سالن شماره ۳ بهشت‌زهرا برگزار میشود .

مرکز آمار ایران

آ ـ ۳۰۶۶

بانهایت تاثر و یائم فوت ناگهانی شادروان **رضافروهر (دریانیان)** راباطلاع دوستان و آشنایان میرسانیم .

مجلس ترحیم مردانه و زنانه آن فقید سعید یکشنبه ۲۰ فروردینماه ازساعت ۴الی۶ بعدازظهردرمسجد مجدمنعقد میباشد . ضمنا مراسم شب‌هفتم آن مرحوم روز سه‌شنبه ۲۲ فروردینماه درسالن شماره ۳ بهشت زهرا از ساعت ۴ الی ۶ بعدازظهر برگزار خواهد شد .

خانواده‌های : فروهر . جعفردریانیان . محمودیانیان . حیدردریانیان . حسن دریانیانی . غلامحسین مظفری . عطائی . رضوی . نکوروح . نجارپور . عباس متین‌پور . فره‌تبرزی . حاجیان . تقی‌زاده . دنیلی . خدیوی . جهانشاهی یزدی‌زاده . میرزهره . آذرنگی . حجازی . پرتوی . نصیرزاده . عبوضی‌دریائی . رحیم‌ترابی‌نژاد . شیرزاد . مهزاد . خدیوی‌زاده . شدیوپور . فرهاد . سرشار . صالحی . فصیحی . قاضی . کریمی . حسن آذردریائی .

مجلس ختم دیگری نیز از ساعت ۴ ونیم الی ۶ ونیم روز دوشنبه ۲۱ فروردین ماه درمسجد امام‌حسن مجتبی (ع) واقع درتهران‌نو فلکه وثوق از طرف اینجانبان منعقد میباشد .

شاهپور رضوی . جوادنکوروح

آ ـ ۱۱۵۱

بعموم افراد خانواده های عزادار بویژه بازماندگان آن مرحوم مصیبت وارده را تسلیت میدهیم .

خانواده های دلیری ـ کامران یزدی ـ هوشمندرضوی علوی یزدی ـ نواب‌پور ـ پروین یزدی ـ آزادی یزدی .

فوت‌مرحوم **سید یدالله دلیری** در مشهدراباطلاع دوستان و آشنایان میرسانند . مجلس ختم زنانه و مردانه آن‌مرحوم روز دوشنبه ۲۱ر۱ر۵۱ از ساعت ۴ الی ۶ بعد از ظهر در خانقاه صفی علیشاه منعقد میگردد .

آ ـ ۳۰۶۰ ۱ـ۲

بعموم بازماندگان آن مرحوم مصیبت وارده را تسلیت میدهیم .

باکمال تاسف وتاثر فوت مرحومه مغفوره **بانو زهرا خواجه نوری** مادر و مادر بزرگ گرامی خود را باطلاع کلیه فامیل و دوستان میرسانیم. بنابوصیت آن‌مرحومه مخارج مجلس ختم مردانه صرف امور خیریه میشود وختم زنانه روز یکشنبه بیستم فروردین ماه جاری از ساعت ۴ تا۶ بعداز ظهر درمنزل آنمرحومه واقع در خیابان قدیم شمیران. خیابان کاج‌روبروی بیمارستان لیلا پهلوی شماره ۵۲ منعقد میباشد .

ناصر علی خواجه نوری. غلامحسین خواجه نوری. امیر هوشنگ خواجه نوری . پری خلقی . منیژه ندیمی . سودابه نادری. منوچهر خواجه نوری .

آ ـ ۱۱۱۷

بعموم‌افراد خانواده‌های عزادار بویژه بازماندگان آنمرحومه مصیبت وارده را تسلیت میدهیم .

بانهایت تاسف درگذشت شادروان **محمد بیات** را باطلاع اقوام و آشنایان میرساند . مجلس تذکر مردانه و زنانه آن مرحوم روز یکشنبه ۲۰ فروردین از ساعت ۴ تا ۶ بعداز ظهر در مسجد الهادی واقع در خیابان تهران‌نو ایستگاه ۱۰ متری شارق ۱۵ متری سوم منعقد است .

خانواده های بیات و غفاری گرکانی . عمادی . صالحی . سرهنگ شه‌پرست . عبادی

آ ـ ۲۷۸۸

بعموم بازماندگان آن مرحوم مصیبت وارده را تسلیت میدهیم .

خانواده های وثوق روحانی فخریان . میرراشد . کاتوزیور . نظری‌نیا . و خانواده های وابسته

بانهایت تاسف و تاثر درگذشت شادروان **محمدحسین وثوق روحانی** پدر آقایان علاءالدین وثوق روحانی مدیرکل پست و تلگراف و تلفن ، سرهنگ مهدی‌وثوق‌روحانی ، هادی وثوق روحانی دبیر دبیرستانهای رشت را به‌اطلاع میرسانند.

مجلس ترحیم آنمرحوم ساعت ۹ الی ۱۱ صبح روز دوشنبه ۲۱ فروردین‌ماه جاری درمسجدجامع(کاسه‌فروشان) رشت منعقد خواهد بود .

آ ـ ۲۹۲۴

بعموم فرزندان و سایر بازماندگان آن مرحوم مصیبت وارده را تسلیت میدهیم .

تشییع جنازه

بانهایت تاثر و تاسف درگذشت نابهنگام شادروان ، **حاجی بابائی القانیان** پدر عزیز و بزرگ خاندان القانیان را باطلاع دوستان محترم و بستگان عزیز میرساند .

مراسم تشییع جنازه آنمرحوم فردا یکشنبه ۲۰ر۱ر۵۱ ساعت ۹ صبح از منزل شادروان واقع در خیابان شاه‌کوچه لاله بعمل خواهد آمد .

روز و ساعت و محل برگزاری ختم آنمرحوم را بعدا به اطلاع خواهیم رساند .

خاندان القانیان

بعموم بازماندگان آن مرحوم مصیبت وارده را تسلیت میدهیم .

آ ـ ۳۰۶۸

باکمال تاسف درگذشت **بانو نصرت‌الملوك دولتشاهی** مادر سرهنك احمدرضوی و مادر خانم سرهنك زندکریمی راباطلاع میرساند مجلس ترحیم مردانه و زنانه آن مرحومه از ساعت ۱۴ الی ۱۶ روز یکشنبه ۲۰ فروردین درمسجد الجواد برگزار خواهد بود .

آ ـ ۱۱۴۹ **شهربانی کل**

خانواده های : کاظمی . خالقی . شریفی . زعیم . راهنما

باکمال تاسف و تاثر فوت **شادروان بانو حاجیه سکینه کاظمی** را باطلاع خویشان و دوستان میرسانند .

بنا بوصیت آن مرحومه هزینه ختم مردانه صرف امور خیریه میشود و ختم زنانه از ساعت ۴ تا ۶ بعد از ظهر روز یکشنبه ۲۰ فروردین ماه در خیابان پاستور روبروی‌کاخ‌مرمر کوی فیروزه شماره ۱۹ برگزار خواهد شد .

آ ـ ۱۰۸۹ **توران (کاظمی) . شریفی . مصی زعیم**

بعموم بازماندگان آن مرحومه مصیبت وارده را تسلیت میدهیم .

با نهایت تاسف درگذشت نابهنگام جوان ناکام شادروان **مهندس منوچهر رضائی** همسر خانم مهندس شهین بهجت (رضائی) مهندس طرحهای تفصیلی شهرداری پایتخت را باطلاع میرساند . مجلس ترحیم زنانه و مردانه آن مرحوم از ساعت ۲ تا ٤ بعداز ظهر روز یکشنبه بیستم فروردین ماه در خانقاه صفی‌علیشاه برگزار میگردد .

شهرداری پایتخت

آ ـ ۲۵۸٤

باکمال تاسف درگذشت شادروان **آقای یائیر محجوبی** کارمند بازنشسته وزارت دارائی را به اطلاع میرساند مجلس ترحیم از ساعت ۳ بعد از ظهر روز دوشنبه ۲۱ فروردین ۵۱ در منزل آن مرحوم خیابان آریامهر (ایران نوین) روبروی سازمان آب خیابان استخر کوی بهزاد پلاک ۸ برگزار خواهد شد.

اسحق و عزیز محجوبی و خانواده های مفرح . کریمی. لعلی .نظریان

لایبقی‌الاوجهه

چون بمناسبت فوت مرحومه مغفوره متعلقه مرحوم حضرت آیت‌الله آقای **سید محسن غروی اراکی** در نجف اشرف بموقع جلسات ترحیم در کربلای معلاو نجف اشرف تشکیل گردیده واز طرف حضرت آیت‌الله آقاعلی‌میریحیی و حجةالاسلام آقای غروی وسایر علما و اعاظم و مردم شهرستان اراک در روزچهلم آن مرحومه نیزکه‌مصادف‌باروز جمعه۱۸ر۱ر۵۱میباشدختم‌ومراسمی باحضور و مشارکت جناب آقای سید محمد میرصادقی(غروی) فرزند ارشد در آن شهرستان برپا گردید لذا در تهران مراسمی انجام نخواهد شد .

شرکت رضایار

آ ـ ۳۰٦٤

بااندوه بیکران درگذشت **بانو صدیقه سادات مظلومی همسر** آقای دکتر رجبعلی مظلومی همکار عزیز خود را باستحضار دوستان‌و همکاران محترم فرهنگی میرساند مجلس ترحیم ازساعت ۳الی ۵ونیم بعدازظهر روز یکشنبه ۲۰ فروردین ماه در مسجد رضویه (خیابان قصرالدشت چهارراه هاشمی)منعقد خواهد بود

گروه فرهنگی بامداد

بانهایت تاسف درگذشت فقیده سعیده **بانو صدیقه سادات مظلومی** (صموتی) همسر آقای دکتر رجبعلی مظلومی راباستحضار دوستان و اقوام میرساند مجلس ترحیم آنمرحومه از ساعت ۳ الی ۵ونیم بعداز ظهر روز یکشنبه ۲۰ فروردین ماه در مسجد رضویه (خیابان قصرالدشت چهارراه هاشمی) و مجلس ختم‌زنانه درهمان روز و ساعت در منزل آنمرحومه (خیابان مرتضوی بعد از جیحون کوچه بهبهانی پلاک ۱۳) برگزار میشود .

خانواده های ـ مظلومی ـ صموتی ـ عسکربنائی ـ آتشکار ـ رضائی‌بدر

آ ـ ۳۱۲٤

بعموم افراد خانواده های عزادار بویژه بازماندگان آنمرحومه مصیبت وارده را تسلیت میدهیم .

یادبود

باطلاع بستگان و آشنایان میرساند مراسم شب هفت مرحومه بوسیره **حکیمه ایرانمنش** از ساعت ٤ الی ٦ بعدازظهریکشنبه بیستم فروردین در سالن سوگواری شماره ۵ بهشت زهرا برگزار خواهد شد .

آ ـ ۱۱۱۵ **خانواده ایرانمنش**

باطلاع فامیل و دوستان میرساند شب چهلم درگذشت‌بانو **شمیمه آقاحسینی** روز یکشنبه ۲۰ر۱ر۵۱ از ساعت ۳ بعد از ظهر الی۵ بعداز ظهردر بهشت زهرا برمزار آن فقید سعید برگزار میگردد وسیله نقلیه برای ایاب‌وذهاب ۲بعداز ظهر همان روز در منزل آنمرحومه آماده است .

مهندس طاهر شفیعی

نشانی خیابان خواجه نصیر طوسی روبروی‌تلفنخانه کوچه شفیعی پلاک ۲۷ منزل مهندس شفیعی

آ ـ ۳۰۰۸

باطلاع بستگان و دوستان میرساند مراسم شب هفت‌مرحوم **مهندس جواد حائری شاه‌باغ** فرزند اینجانب‌روز یکشنبه۲۰ر۱ر۵۱ از ساعت ٤الی ٦ بعداز ظهر در سالن شماره ۳بهشت زهرا برقرار خواهد بود .

سیدعلی حائری شاه باغ

مراسم چهلمین‌روزدرگذشت مرحومه **امین‌اقدس طاهری** روز یکشنبه ۲۰ر۱ر۵۱ از ساعت ۳ تا ۵ بعداز ظهر درمقبره خاندان طاهری واقع درابن‌بابویه برگزار میشود .

خانواده طاهری و بستگان

باطلاع بستگان و دوستان میرساند که مراسم شب هفت مرحومه بانو سیده **نوران دولتی (مربی)** از ساعت ۱۶ الی ۱۸ روز دوشنبه ۲۱ فروردین ماه ۱۳۵۱در بهشت زهرا سالن‌شماره ۲برگزار میشود .

خانواده‌های : دولتی،مربی، اخترشاد،وجدانی، خاتمی، حسامی.

آ ـ ۱۱۳۷

تسلیت

سپهبد قرمباغی

از طرف خود و همکارانم مصیبت وارده را به آن جناب وسایر فامیل محترم تسلیت عرض مینما یم .

آ ـ ۱۱۷۱ **سپهبدعزیزاله پالیزبان**

جناب آقایان فریدون ابوالحسنی و بانو دکتر ضیاء محسنی و بانو

مصیبت وارده رابسما و خانواده عزیزتان تسلیت عـــرض نموده و بقاء عمر و سلامت بازماندگان‌آن مرحوم را از ایزدمتعال خواهانیم .

حسین هوشمند و بانو ـ دکتر مهندس نعمت شهرستانی ـ دکتر ضیاء شهرستانی و بانو

جناب آقای فریدون ابوالحسنی

از درگشت برادر گرامیتان بسیار متاسفیم و بشماو خانواده محترمتان این مصیبت مولمه را تسلیت میگوئیم

آ ـ ۳۱۰۸ **شرکت تبلیغاتی سیته**

دوست عزیز جناب آقای فریدون ابوالحسنی

باتاسف فراوان درگذشت برادر گرامیتان را به جنابعالی و خانواده ارجمندتان تسلیت میگویم .

آ ـ ۳۱۱۰ **حسن نوری**

سرهنگ اسماعیل بهمن

با نهایت تاسف مصیبت وارده را تسلیت میگویم .

گرگان ـ محمد رضا یوسف نژاد دانشجوی‌نیروی هوائی

سروان اکبرادی‌بیک

افسران و درجه‌داران و سپاهیان هنگ ترویج آبادانی‌کرج فوت شادروان جوان ناکام ستوان یکم‌حسین‌ادی‌بیکرا به خانواده محترم تسلیت عرض نموده، بقای عمر و سلامتی آن خاندان‌محترم را از خداوند متعال خوا ستارند .

آ ـ ۲۹٤٤ **هنگ سپاهیان انقلاب کـرج**

سرهنگ ۲ جهانگیر قادری

افسران کمیته عملیات سپاه مصیبت وارده را تسلیت میگویند .

آ ـ ۱۱۸۵

درگذشت شادروان حاج حسن زرگری که از مردان خیر بودند به بازماندگان آن مرحوم از صمیم قلب تسلیت میگوئیم.

آ ـ ۲۹٤۲ **اراک ـ وحیده هوشنگ مخلصی**

باکمال تاسف درگذشت شادروان سیدعلی اصغرقاضی نور را به خانواده های قاضی نور ، مصطفوی نائینی ، سرمدو فامیل های وابسته تسلیت عرض مینمایم .

آ ـ ۲۹٤۰ **شهریار علیزاده نیکوفرد**

سرکار خانم مقصودلو و جناب آقای قرمداغی

مصیبت وارده را بشما تسلیت عرض می نمائیم .

آ ـ ۱۱۹۳ **خانواده ضرابیان**

جناب آقای دکتر محبی و بانو

بانهایت تاسف مصیبت وارده را بشما و خانواده محترمتان تسلیت عرض نموده بقای عمر و سلامتی کلیه بازماندگان را از درگاه خداوند متعال مسئلت دارند .

آ ـ ۱۱۹۹ **بیمارستان عیوض‌زاده**

جنابان آقایان حاج حبیب‌الله القانیان ـ جان‌القانیان ـ داودالقانیان ـ نورالله القانیان ـ سیون القانیان ـ عطاءالله‌القانیان نجات‌الله القانیان .

بانهایت تاسف وتالم مصیبت وارده راصمیمانه به‌آنجناب و خانواده های محترم تسلیت میگوید .

آ ـ ۳۱۱٦ **مئیر عزری**

سرکار سرهنگ مخابرات مهدی وثوق روحانی دوست وهمکارعزیز

فوت جان گدازابوی گرامت را صمیمانه تسلیت عرض نموده بقای عمر بازماندگان آن فامیل محترم را از خداوند متعال مسئلت مینمایم .

آ ـ ۱۲۰۳ **سرهنگ مخابرات ـ علمدار**

فرماندهی محبوب نیمسار سپهبد عباس‌قره‌باغی

مصیبت وارده را از صمیم قلب تسلیت‌عرض نموده و بقای عمر آن خاندان محترم را از ایزد متعال مسئلت‌دارم.

سرهنگ مخابرات ـ علمدار

جناب آقای دکتر مرتضی شقاقی

باکمال تاسف و تاثر قلبی فوت مادر گرامیتان را بجنابعالی و فامیل محترم تسلیت عرض میکنم .

آ ـ ۳۲۱۸ **دکتر کاوه**

منوچهر عزیز

این مصیبت جانگداز باعث تاثر شدید دوستداران شما گردید تسلیت و همدردی مارا بپذیرید .

علی‌پوروبانو، خادم وبانو، قادری وبانو،باقری وبانو، الهی وبانو ، رادمرد وبانو ، مرادیان و بانو ، طاهری وبانو

آ ـ ۱۲۰۹

جناب آقای نادر اصفهانی

دبیران و کارکنان و دانش‌آموزان دبیرستان شماره ٤ مصیبت وارده را صمیمانه تسلیت عرض می‌نمایند .

آ ـ ۱۲۰۷ **محمود ابتهاج**

سرکار خانم مهشت

مدیرکل محترم آموزش و پرورش خوزستان

انجمن دبیران ریاضی اهواز بدین وسیله درگذشت پدر بزرگوارتان را تسلیت میگویند .

برائی ، روحانی ، زنجانی ، شعاعی ، صمدی ،فرهنگی، فلاح ، فتوحی ، کاوند ، گیومچی .

آ ـ ۲۹۱۰

آقای ایرج ناصری

با کمال تاسف درگذشت والده مکرمه را بشما وخانواده عزیزتان تسلیت عرض نموده بقای عمر بازماندگانشان را خواستاریم .

شرکت آی‌بی‌ام شعبه ایران

دوست عزیز آقای مجید قاضی‌نور

دوستانت در غم بزرگ تو شریکند فقدان تاثر انگیز برادر گرامیت را بشخص شما و خاندان محترمت تسلیت عرض مینمایند .

خلدی ، خلیق ، سعادت ، گرکانی، طوسی ، قاسمخانی، محبی

آ ـ ۱۰۷۳

همروتارین گرامی آقای مهندس حبیب نفیسی

باکمال تاسف درگذشت شادروان سناتور دکتر عباس‌نفیسی را تسلیت عرض نموده بقای عمر شما و سایر بازماندگان راازدرگاه ایزد متعال خواستاریم .

آ ـ ۲۹۳۰ **کلوپ روتاری گرج**

سرکار خانم مهشت مدیر کل آموزش‌وپرورش استان خوزستان

باکمال تاسف از طرف خود و کلیه همکارانم مصیبت وارده را تسلیت عرض نموده سعادت و سلامت سرکار و بازماندگان‌را از درگاه خداوند متعال مسئلت داریم .

آ ـ ۲۹۲٦ **عزیزی رئیس آموزش‌و پرورش آبادان**

دوست گرامی سرهنگ بازنشسته حسین بهجت

بانهایت تاثر و تاسف درگذشت روانشاد مهندس رضائی را بسرکار عالی و همسر داغدارآن فقید سعید تسلیت میگوئیم .

سرتیپ حسین تسبیحی و بانو

جناب آقای نادر حکیمی

مصیبت وارده را از صمیم قلب تسلیت عرض مینمایم .

آ ـ ۱۱٦۵ **مهدی کاشانی**

مصیبت مولمه را به خاندان محترم عصاریان بخصوص به همکار عزیز آقای مصطفی عصار شایسته تسلیت عرض نمودهبقای عمر برای بازماندگان و آمرزش‌روح برای آنمرحوم‌ازخدای‌متعال مسئلت داریم .

فروتن‌فرد . حسین پارسا ، ذوالریاستین ، میرسعید قاضی، بزرگ‌زاد ، پیرمرادی ، الهیاری.

آ ـ ۱۱۵۵

جناب سرهنگ وثوق‌روحانی

افسران و درجه‌داران و کارمندان آمادگاه مخابرات تهران مصیبت وارده را بجنابعالی و خانواده تسلیت گفته بقاء عمر آنوجود گرامی و بازماندگان را از ایزد متعال‌خواستارند.

آ ـ ۱۱۳۳

سرلشگر عباس رئیس شقاقی فرماندهی محبوب

مصیبت وارده را به آن فرماندهی و فامیل محترم تسلیت عرض نموده بقاء عمر و دوام زندگی‌جهت آن سرور گرام و خاندان جلیل از خداوند متعال مسئلت مینماید .

آ ـ ۲۹۲۸ **سرهنك اکبر غفاری و بانو**

دوست محترم آقای محمد گنجی

بااندوه فراوان مصیبت وارده را تسلیت عرض نموده، شادی روان آن فقید سعید و سلامتی و بقاء خاندان محترم را خواستارم .

آ ـ ۱۱۳۱ **سرتیپ پناصر قلی برومند**

جناب آقای حبیب‌القانیان

درگذشت نابهنگام پدر عزیزتان را به جنابعالی وخاندان القانیان تسلیت میگویم .

آ ـ ۳۰۷۰ **شرکت پیشرو چیت‌ساز**

جناب آقای دکتر موسی خالصی زاده

بانهایت تاسف و تاثر مصیبت وارده را صمیمانه تسلیت عرض نموده بقای عمر و سلامتی جنابعالی را از درگاه خداوند متعال مسئلت داریم .

مهندس حسین آرشام . مهندس محمود محبی

بانهایت تاسف مصیبت وارده را از سوی خود وهمکارانم تسلیت عرض نموده بقای عمر بازماندگان را از خداوندبزرگ مسئلت دارم .

آ ـ ۱۱٤۵ **سرتیپ قاسمعلی ایرملوزاده**

از طرف کلیه دبیران و آموزگاران و کارمندان‌و هیئت انجمن خانه و مدرسه و مدیر دبستان‌و دبیرستان دورمراهنمائی درگذشت مادر گرامی خانم منیژه خدامرادی را تسلیت میگویم.

رئیس دبستان و دبیرستان دوره راهنمائی‌سادخت:

آ ـ ۱۱۷۷ **مانیقا ـ ساگینیان**

سرکار خانم مهشت مدیر کل آموزش و پرورش ونایب رئیس شورای پیشاهنگی استان خوزستان

مصیبت وارده را از سوی‌خود و عموم وابستگان بسازمان پیشاهنگی ایران به جنابعالی و خانواده ارجمندتان تسلیت‌میگویم.

حسین بنائی

آ ـ ۳۰۸۸ **رئیس سازمان ملی پیشاهنگی ایران**

سرهنگ نراقی

از طرف خود و همکارانم مصیبت وارده را از صمیم قلب تسلیت عرض مینماید .

آ ـ ۲۹۱۸ **ساری ـ سرگرد نصرالله هاشمی**

مجالس وعظ و سوگواری

السلام‌علیک یا اباعبدالله

مجلس سوگواری خامس آل عبا حضرت اباعبدالله‌الحسین علیه‌السلام از روز پنجشنبه بیست و یکم صفر برابر هفدهم فروردین ماه لغایت آخر صفر در بنده منزل ، چهارراه‌سید علی روبروی مسجد قائم منعقد است .

امید است دوستان و بستگان سرافراز فرمایند .

حاج سیدعلی خلیلی عراقی ، سیدجواد خلیلی

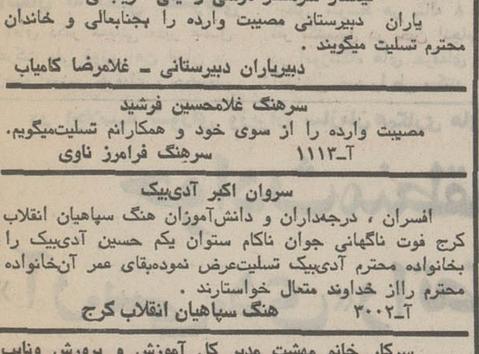

کارکنان شرکت دخانیات ایران طبق معمول سنواتی از تاریخ سه‌شنبه ۱۵ر۱ر۵۱ برابر با

شماره ۱۳۷۶۵ - سال چهل و ششم

اطلاعات

شنبه - نوزدهم فروردین ماه ۱۳۵۱
بیست وسوم‌صفر۱۳۹۲ - هشتم‌آوریل ۱۹۷۲

ساعات شرعی
استخراج‌دکتر ریاضی‌کرمانی

اذان صبح	ساعت ٤ و ٨ دقیقه
طلوع آفتاب	ساعت ٥ و ٤٠ دقیقه
ظهر شرعی	ساعت ١٢ و٨ دقیقه
اذان مغرب	ساعت ٦ و ٤٩ دقیقه

بموجب قانون جدید تعرفه گمرکی

گمرک قیمت کالاهای وارده را کنترل می کند

مهلت ترخیص کالا حداکثر ٤ ماه شد

قانون تعرفه گمرکی که‌درسال قبل‌تصویب شده بود روز های اول فروردین بموقع‌اجرادرآمد. جدول تعرفه گمرکی که پس‌از گشوده شدن مجلس شورایملی به وزارت دارائی ابلاغ خواهد شد از سال آینده بموقع اجرا درخواهد آمد .

بموجب قانون جدید تعرفه گمرکی کالا های متروکه که بعداز ۸ ماه به حراج گذارده میشد ، از اول امسال بعد از٤ماه‌اگر از طرف وارد کننده ترخیص نگرددو تکلیفش روشن نشودبراساس‌قیمتی‌که کمیسیون مخصوص تعیین خواهد کرد بحراج گذارده خواهد شد . موضوع کالا های متروکه یکی از مشکلات قدیمی گمرک است درحال‌حاضر قسمتی‌ازانبار های گمرک‌راهمین کالا های متروکه اشغال کرده است . درگمرک پیش‌بینی‌می‌شود که تقلیل‌مهلت از۸ماه‌به ٤ ماه موجب خواهد شد ، علاوه برکالا های متروکه قسمت مهمی از کالا های غیر متروکه موجود در انبار ها هم فورا تخلیه گردد و مشکل کمی‌جادرانبار های گمرک کم و بیش حل شود .

تقلیل مهلت اعتراض

موضوع‌دیگر که بنفع وارد کنندگان در قانون تعرفه‌گمرک گنجانده شد و از امسال بموقع اجرا درمی‌آید ، تقلیل «مهلت» برای اعتراض‌است . سابقا یك وارد کننده‌کالای‌خودرا ترخیص میکرد ولی گمرک حق داشت‌تا ۹ماه‌بعد به میزان حقوق‌گمرکی آن‌کالا اعتراض کند . درحالی که وارد کننده مدعی بود کالا را بااحتساب همان حقوق گمرکی برداختی قیمت گذاری کرده ، و فروخته است .

کنترل قیمت

نکته تازه و جالب قانون‌جدید اینست‌که گمرک قیمت کالاهای وارده را دربازار کنترل میکند و اگر معلوم‌شود کالائی از گمرک باقیمت ارزان ترخیص شده ، ولی‌دربازاربا‌قیمتی گران‌فروخته میشود ، اداره گمرک میتواند بلافاصله از وارد کننده آن تقاضای مازاد حقوق گمرکی را براساس قیمت بازار بنماید .

درحال حاضرکالاهای وارده براساس اسنادومدارك کارخانه فروشنده ، واتاق بازرگانی مبدا وموازین‌دیگر،قیمت گذاری می شود و حقوق گمرکی وسود بازرگانی براساس این قیمت وصول میگردد .

لغو انبارداری اجباری

درقانون جدید انبارداری‌کالا هائی که دراثر اختلاف رای به حقانیت صاحب کالا داده‌شود بخشوده تلقی گردیده است . درحالی‌که‌طبق قانون‌قدیم صاحب این‌نوع‌کالا باوجود دریافت رای برحقانیت خود مجبور بودبرای توقف اجباری کالا درانبارمبالغ هنگفتی انبارداری بپردازد.

جدول تعرفه

جدول تعرفه گمرکی که‌ازسال آینده بموقع اجرا درخواهدآمد به تفکیك ۹۹ قلم تعرفه گمرکی را از نظر میزان حقوق‌گمرکی و سود بازرگانی روشن خواهد ساخت تعرفه ها از ۹۹۱ قلم به ۹۹ ماده عمده تقسیم گردیده و هرماده به ده ها تعرفه فرعی تقسیم شده است و چون تعرفه براساس قراردادبروکسل تدوین شده‌تمام ابهام تعرفه قبلی راکه معرف به تعرفه ژنو بود ازبین برده‌است،برای هرقلم از تعرفه علاوه برتعریف‌روش‌کلی تعاریف وسیع و دقیق ضمیمه دارد که برای‌ارزیاب‌وواردکننده‌کوچکترین ابهام از بین برود .

تلفیح‌واکسن‌رایگان
شرح در صفحه ۱۵ ستون ٥

مبادلات بازرگانی ایران و چین

بصورت پایاپای صورت میگیرد

اعضای هیئت عالیرتبه‌بازرگانی چین کمونیست‌بعد از ظهرینجشنبه گذشته‌در وزارت‌اقتصاد با آقای هوشنگ انصاری وزیر اقتصاد ملاقات کردند.در سمت چپوزیر اقتصاد و اعضای هیئت ایران و در سمت راست سفیر و اعضای هیئت بازرگانی چین دیده میشوند

مذاکرات بازرگانی ایران و چین کمونیست عصر پنجشنبه آغاز و در جلسه اول که با حضور وزیر اقتصاد ایران انجام گرفت ، خطوط کلی مبادله بازرگانی طرفین روشن شد .

نوع مبادلات ایران و چین کمونیست تقریبا شبیه مبادلات با اروپای شرقی است . آقای انصاری وزیر اقتصاد هیئت بازرگانی چین کمونیست را در جریان پیشرفتهای اقتصادی ایران و همچنین سیاست بازرگانی خارجی کشور قرار داد .

آقای انصاری وزیر اقتصاد که صبح دیروز برای‌شرکت در کنفرانس «انکتاد» به شیلی‌رفته است ، در ملاقات و مذاکرات عصر پنجشنبه خود با مقامات بازرگانی چین نظرات کلی وزارت اقتصاد را دربارهنحوه مبادلات و همچنین تدوین و تنظیم و امضاء اولین قرارداد بازرگانی بین ایران وچین‌برای اعضاء گروه روشن ساخت . انتظار میرود نحوه گسترش مبادلات بازرگانی بین دوکشور و مفاد اولین قرارداد بازرگانی بین دوکشور درمذاکرات بعدی دو هیئت تهیه و آماده گردد .

قرارداد پایاپای

از هم‌اکنون پیش‌بینی‌میشود که پایه ونحوه‌گسترش‌مبادلات بازرگانی بین ایران و چین و اولین قرارداد بازرگانی‌دوکشور کم و بیش براساس قرارداد های مشابهی باشد که ظرف یکی ، دو سال اخیر با کشور های بلوکشرق بامضاء رسیده است و نحوه مبادلات روی‌اکثر اقلام کالاها بین دوکشورپایاپای صورت گیرد ، مگر در موارد استثنائی‌ازجمله‌نفت وپتروشیمی که برای مواد مذکور خریدار فراوان با ارزهای معتبر وجود دارد . چنانچه توافقهائی‌برای صدور این مواد بین دوکشور صورت بگیرد، ازاساس‌معاملات پایاپای مجزا بوده و بصورت ارزی خواهد بود .

ملاقات سفیر چین

روز پنجشنبه قبل از آغاز مذاکرات بازرگانی آقای «چین سین‌جن» سفیر چین کمونیست با وزیر اقتصاد ملاقات کرد در این ملاقات که جنبه معارفه و رسمی داشت طرفین در زمینه ایجاد وتوسعه‌مناسبات‌اقتصادی دو کشور مذاکره نمودند .

مذاکرات امروز

دومین روز مذاکرات‌رسمی بازرگانی و اقتصادی ایران و چین از ساعت ۱۱ صبح امروز بمدت دو ساعت در وزارت اقتصاد بین اعضای دو هیئت دنبال شد

آقای«چن‌چیه»معاون بازرگانی خارجی چین و رئیس هیئت بازرگانی چین پس‌از مذاکرات با مقامات وزارت اقتصادساعت یک بعد از ظهر باتفاق اعضای هیئت نمایندگی‌چین بامدیرعامل شرکت ملی پتروشیمی ایران ، ملاقات‌کرد ومذاکرات بامقامات شرکت ملی پتروشیمی ایران انجام داد

استخدام متخصص

وکارگر بوسیله ذوب‌آهن

تعداد مهندسان ، کارگران و کارمندان در ذوب‌آهن‌تا ٦٠ هزار نفر افزایش میابد

ذوب آهن ٥٠میلیون تومان در سال‌گذشته برای آموزش حرفه‌ای خرج کرده است .

شرکت ملی ذوب آهن ایران در سال جاری تعداد قابل ملاحظه‌ای دکتر ، مهندس ،کارگر ومتخصص در رشته های مختلف استخدام میکندو تعداد کارکنان‌صنعت ذوب آهن طی ٥ سال آینده از ٦٠هزار نفر تجاوز خواهد کرد .

کارخانه ذوب آهن آریامهر اصفهان هم اکنون حدود ٥٠هزار نفر متخصص ،مهندس ،کارگر و کارمند در اختیار دارد وبزرگترین جذب کننده نیروی انسانی در ایران میباشد . براساس طرحی کهبرای افزایش تولید چدن این کارخانه تا میزان ٤ میلیون تن در سال ، تعداد مهندس ،تکنیسین ، کارگرو کارمندان به ٦٠ هزار نفر افزایش خواهد یافت .

انتقال به بخش خصوصی

آقای دکتر شیبانی مدیر عامل شرکت ملی ذوب آهن ایران در زمینه آموزش حرفه‌ای و حجم‌تعلیم نیروی انسانی در ذوب آهن به خبرنگار ما گفت : کارخانه ذوب آهن آریامهر اصفهان از یکطرف بزرگترین جذب‌کننده‌نیروی انسانی غیرمتخصص در کشور محسوب میشود واز سوی دیگر با ایجاد آموزشگاه های حرفه‌ای سالانه هزاران نفر راتربیت میکند ،این عده مدتی در ذوب آهن کار کرده و بعد بعلت پیشنهادات‌مالی بهتردر کارخانه های بخش خصوصی اشتغال می‌یابند .

مدیر عامل شرکت ملی ذوب‌آهن ایران‌اضافه کرد : در سال ۱۳۵۰ یکی از فعالیت های ذوب آهن‌تعلیم وتربیت نیروی انسانی بوده و در همین سال برای امور آموزش حرفه‌ای بیش از ٥٠٠ میلیون ریال اعتبار صرف شده است .

بطور متوسط هر ساله ۸ هزار نفر تکنیسین در حین انجام کار در آموزشگاه های حرفه‌ای دوره آموزشی خود را طی میکنند .

در اجلاسیه شورای وزیران سازمان همکاری های منطقه‌ای اعلام شد

حوادث منطقه‌ای «آر.سی.دی» را تضعیف نکرده

ازمیر - شنبه - پانزدهمین اجلاسیه‌شورای وزیران‌سازمان همکاری های منطقه‌ای برای عمران دراین‌شهر ساحلی‌دریای ازمبابیام جودت‌سونای رئیس جمهوری ترکیه در یك شرایط بحرانی در تاریخ خاورمیانه و شبه‌قاره‌هندآغاز به کار کرد .

این‌شوراقرار است امروز با صدور اعلامیه‌ای به کار خود پایان‌دهد. عباس خلعتبری‌وزیر خارجه‌کهدرراس‌هیئت نمایندگی ایران‌برای‌نخستین‌باردراجلاسیه «آر سی . دی» شرکت می کند .دیروز و امروز علاوه بر حضور درجلسات شورا بطور جداگانه با «هالوك‌بولکن» وزیر خارجه‌ترکیه‌و «میان‌محمود علی‌قصوری» وزیر قانونگزاری و وزیرارشدکابینه پاکستان‌ملاقات و مذاکراتی صورت داد . منابع نزدیك به این مذاکرات گفتند که هردووزیر ، خلعتبری را درجریان‌آخرین تحولات مربوط به مسائلی که ترکیه و پاکستان باآن روبرو هستند قرار دادند.

بخش‌قابل توجهی از مذاکرات سه وزیر ، از قرائن چنین برمی آید که دراطراف مسائل‌مربوط به شبه قاره دور می زده و آخرین‌تحول دراین زمینه ناشی از دیدار قریب‌الوقوع رهبران هند و پاکستان است .

لحن سخنان روسای هیئت های نمایندگی سه کشور و همچنین پیام رئیس جمهوری ترکیه ، درعین حال مشخص کننده نظریات‌هریك از کشور ها نسبت‌به‌مسائل مهم سیاسی‌منطقه بود .

رئیس جمهوری ترکیه درپیام خود یادآور این مسئله گردید که‌هم‌زمان‌باتشکیل اجلاسیه ملت برادر ما پاکستان در معرض شدیدترین تجاوزات ومداخلات بیگانه قرار گرفته .

سونای‌درپیام‌خود ضمن اعلام پشتیبانی ترکیه از پاکستان به مشکلات و دشواری های زیادی که ترکیه از «داخل و خارج» روبروست اشاره کردو اظهار اطمینان‌نمودهمکاری های جمعی‌سه‌کشور علاوه برحصول دست‌آورد های‌ثمربخش موجبات خنثی ساختن کلیه بدخواهی ها و خصومت ها را نسبت به پاکستان فراهم آورد .

سخنان خلعتبری

وزیر خارجه ایران نیز در سخنان خود باردیگر پشتیبانی ایران را از هدف های «آر . سی . دی» ابراز کرد . وی بااشاره کنفرانس های سران‌سه کشور که طی آن اساس «آر . سی . دی» پی‌ریزی گردید ، گفت : «آر . سی . دی» ثابت کرد برای توسعه همکاری بین سه کشور در کلیه زمینه های فعالیت اجتماعی و اقتصادی ، سازمانی منطقی و هم‌آهنك با طبیعت‌است‌ونشان داد که تغییر شرایط و اوضاع و احوال مانع ادامه کار آن نخواهد بود و آنرا تضعیف نخواهد کرد ، زیرا لحظات سخت و حوادث خارج‌ازکنترل‌درگذشته نتوانست درپایه‌واساس‌وبنای‌این همکاری خللی وارد آورد ، بلکه‌برعکس گذشت‌زمان‌و لحظات نگرانی‌آور ایمان و اعتقاد ما را به درستی ارکان‌این‌سازمان‌و موفقیت آینده آن دوچندان کرده است .

وزیر خارجه ایران ضمن اشاره به حوادث اخیر پاکستان گفت : ما اطمینان داریم صلح وآرامش بار دیگر در این سرزمین استقرار خواهد یافت و این‌کشور همچنان به ایفای نقش‌موثرخود درموفقیت همکاری عمران منطقه‌ای ادامه خواهد داد .»

سخنان دو وزیر

وزیر و رئیس هیئت نمایندگی پاکستان در سخنان خود یادآور شد همبستگی با ترکیه و ایران برای ملت پاکستان گرانبها و فراموش ناشدنی است .

وزیر خارجه ترکیه در سخنان خود ضمن خوش‌آمد گوئی به هیئت های ایرانی و پاکستانی از گذشته « آر.سی.دی» بهنیکی یاد کرد و ضمن اشاره به‌حوادث شبه قاره هند گفت این حوادث در ترکیه موجب تاسف عمیق گردید .

روز دوشنبه ۲۱ فروردینماه ۱۳۵۱ که مصادف با روزمعجزه آسماء و موهبت الهی رفع خطر از ذات مبارک شاهنشاه‌آریامهر میباشد مجلس دعا و نیایش از ساعت چهار بعد از ظهر روز مذکور در باشگاه افسران بازنشسته دایر خواهد بود از کلیه افسران و درجهداران بازنشسته نیروهای مسلح شاهنشاهی دعوت میشود راس ساعت روز مزبور در باشگاه کانون خیابان عسجدی حضور بهمرسانند کانون افسران و درجه‌داران آ-۱۱٤۱ بازنشسته نیروهای مسلح شاهنشاهی

در
بلموند ۱۱
باصفحه‌عظیم‌پانوراما
بهترمی‌بینید
BELMONDE

اولین دبیرستان
مختلط‌دولتی
درتهران

برای اولین بار در سال‌تحصیلی آینده در تهران یك‌دبیرستان مختلط دولتی دایر خواهد شد و دختران‌و پسران در کنارهم در کلاسهای درس حاضر می شوند . این دبیرستان درداخل یك مجتمع آموزشی قرار دارد داوطلبان‌تحصیل‌دراین‌دبیرستان که « مدرسه جامع تهران » نام دارد از طریق امتحان‌ورودی باشرایطی‌پذیرفته خواهندشد .

داوطلبان باید گواهی‌قبول کلاس سوم خرداد ماه سال ٥۱ را ارائه دهند .

شهریه این مدارس ۲هزار تومان در سال استو داوطلبان باید مدارك خود را حدا کثر تا آخر تیر ماه ٥۱ باداره کل آموزش‌و پرورش تهران‌ارسال دارند .

دوره تحصیل در این دبیرستان سه سال می باشد و کلیه فارغ‌التحصیلان کلاس سوم دختر و پسر می توانند در امتحان ورودی شرکت کنند .

اولین دبیرستان مختلط دولتی تهران همراه کودکستان و دبستان و چند واحد آموزشی دیگر در محل یاخچی‌آباد احداث میگردد و جمعا۷هزار نو آموز و دانش آموز مشغول تحصیل خواهند بود .

باهمان تکنیك ماشینهای عظیم ومعروف 3M
برای مؤسسات کوچك

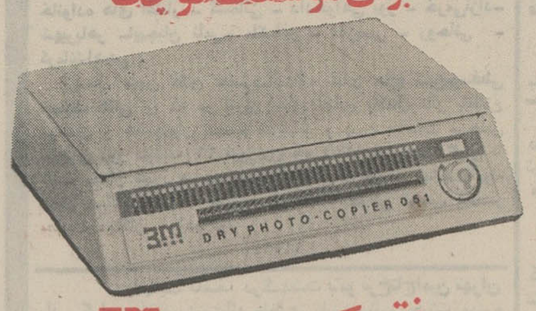

فتوکپی جدید 3M
مدل 051
۱٦٥۰۰ ریال

ماشین کپی مدل 051 (۳-اِم) کم قیمت‌ترین ماشین کپی کاملا خشك است‌که با تکنیك تکامل یافته در جهان عرضه شده است.

شرکت شبرنگ

تخت‌جمشید مقابل‌سفارت‌امریکا - تلفن ۸۲۸۰٤٥

این مدل در فروشگاههای لوازم‌التحریر در دسترس است

مسابقه فوتبال
تیم‌ناسیونال مونتویدو ازکشورارو گوئه- تیم پرسپولیس
ساعت ٥ بعد از ظهر فردا - استادیوم امجدیه

قدرت در بی نیازیست در بانك پس انداز کنید تا بی نیاز شوید .
کانون بانکها

دارندگان
حساب تشکیل سرمایه
در اوج قدرت بسر میبرند
قدرت در بی نیازیست
شما هم : در بانك عمران پس انداز کنید
ویکعمر در بی نیازی بسر برید

آگهی استخدام رسمی

هواپیمائی کل کشوری طبق مفاد قانون استخدام کشوری ۹ نفر را از طریق امتحان و مسابقه برای خدمت در تهران در گروه موقت شغلی یك بشرح زیر استخدام می کند .

ردیف	عنوان شغل	حداقل شرط تحصیلی لازم	تعداد موردنیاز
۱-	راننده	گواهی نامه سال ششم ابتدائی	٤ نفر
۲-	پیشخدمت	گواهی نامه سال ششم ابتدائی	۲ نفر
۳-	باغبان	گواهی نامه سال ششم ابتدائی	۳ نفر

کسانی که حداقل دارای ٦ ماه سابقه کار در هواپیمائی کل کشوری باشند بر سایرین‌تقدم دارند داوطلبان واجد شرایط می توانند برك درخواست ذیل این آگهی را تکمیل کنند و با دو قطعه عکس ٤×۳ حداکثر تاتاریخ ٥۱٫۲٫۷ بایست سفارشی به نشانی تهران - خیابان‌شاهرضا مقابل دانشگاه امور استخدامی هواپیمائی کل کشوری ارسال دارند به مدارکی که بعد از این تاریخ به پست تحویل داده شود ترتیب اثر داده نخواهد شد .

از داوطلبان واجد شرایط کتبا برای‌شرکت در امتحان و مسابقه دعوت بعمل خواهد آمد .

هواپیمائی کل کشور

برك درخواست شغل از هواپیمائی کل کشور

نام خانوادگی	نام	نام پدر
شماره شناسنامه	محل صدور	تاریخ تولد
مدرك تحصیلی	وضع خدمت وظیفه	
شغل مورد تقاضا (فقط یك شغل)		نشانی کامل :
شهر	خیابان	کوچه
شماره منزل	شماره تلفن	امضاء داوطلب

۱-۳ آ-۱۹۹۰

آگهی استخدام رسمی

قابل توجه قبولشدگان امتحانات ومسابقات‌ادواری‌سال ۱۳۵۰ سازمان اموراداری واستخدامی کشور

هواپیمائی کل کشوری طبق مفاد قانون استخدام کشوری ۷ نفر از قبولشدگان امتحانات ادواری سال ۱۳۵۰ را برای خدمت در تهران به شرح زیر استخدام می کند .

ردیف	عنوان شغل	حداقل شرط تحصیلی	تعداد مورد نیاز	گروه موقت شغلی
۱-	مامور تشریفات	دیپلم کامل‌متوسطه ودانستن‌زبان خارجی و طی دوره مربوطه	٤ نفر	٤
۲-	حسابدار	دیپلم کامل متوسطه‌وگذراندن دوره تخصصی حسابداری	۲ نفر	٤
۳-	بایگان	گواهی‌نامه سال سوم متوسطه	۱ نفر	۲

۱- داوطلبان واجد شرایط می توانند برك درخواست زیر این آگهی را تکمیل کنند و با عین گواهی‌نامه قبولی خود و داوطلبان مشاغل ردیف های ۱و ۲ فتو کپی طی‌دوره‌تخصصی (در صورتی که دوره مزبور را طی کرده باشند) با پست سفارشی حداکثر تاتاریخ ٥۱٫۲٫۷ به‌نشانی سازمان امور اداری و استخدامی کشورخیابان ویلا خیابان اسفندیاری ارسال دارند به مدارکی که بعد از این تاریخ به پست تحویل داده شود ترتیب اثر داده نخواهد شد .

۲- داوطلبان باید نشانی کامل ونوع مدرك تحصیلی و شماره ردیف گواهی‌نامه قبولی خود در امتحانات ادواری و جمله مربوط به استخدام درهواپیمائی کل کشوری را با خط خوانا پشت‌پاکت محتوی مدارك بنویسید .

سازمان امور اداری و استخدامی کشور در پایان مهلت ثبت‌نام گواهی نامه های داوطلبان واجد شرایط را به تعداد کافی و به ترتیب‌تقدم قبولی در امتحانات نگهداری کرده از دارندگان آنها برای اقدامات بعدی بوسیله نامه دعوت به عمل می آورد و گواهی نامه های داوطلبان زائد بر احتیاج را برای صاحبان آنها عودت‌می دهد .

هواپیمائی کل کشوری

برك درخواست شغل از هواپیمائی کل کشوری

نام خانوادگی	نام	نام پدر
شماره شناسنامه	محل صدور	تاریخ تولد
مدرك و رشته تحصیلی		وضع خدمت وظیفه
داوطلب شغل (فقط یك شغل)		نشانی کامل :
شهر	خیابان	کوچه
تلفن		امضاء داوطلب

آ-۱۹۹٦

پذیرش نماینده
باکمال خوشوقتی باطلاع میرساند که این شرکت مبادرت به‌ورود فرشهای موکتی‌پشت اسفنجی گلدار بنام ایزوفلور در طرحها و رنگهای مختلف برای هر نوع سلیقه نموده.و اکنون‌مایل است‌برای پخش‌آن از همکاری نمایندگان محترم برخوردارباشد خواهشمند است‌برای کسب‌اطلاع بیشتر با تلفنهای ۹۳الی۸۳۲۹۹۱ تماس بگیرند.

درخواست اجاره داده میشود :
خانه‌ای مناسب برای ۲ مطب پزشکان متخصص با یك کلینیك رادیولوژی ویا مشابه آنها . تلفن : ۲۷۷۳

صندوق پس انداز مسکن بانك رهنی ایران
باشرایط سهل شما را صاحبخانه میکند ، زودتر
اقدام به افتتاح حساب پس انداز بفرمائید