۲۴ صفحه

اطلاعات

دوشنبه ۲۱ فروردین‌ماه ۲۵۳۷ ـ شماره ۱۵۵۸۰ تکشماره ۱۰ ریال

نخست وزیر در اجتماع عظیم مردم تبریز اعلام کرد :

دولت با هرج و مرج و آشوب مبارزه میکند

● جوانان را باید از توطئه‌ها و دسیسه‌ها آگاه کرد

● آیا مفهوم آزادی آنست که معدودی بخواهند با اعمال شرورانه آزادی اکثریت راسلب کنند

در صفحات ۱۶ـ ۲۱و ٤

گوشه‌ای از تظاهرات عظیم‌مردم آذربایجان که باحضور نخست وزیر ، هیئت دولت درتبریز تشکیل شد. گزارش های رسیده به تهران عده‌شرکت‌کنندگان در این‌تظاهرات رادر حدود چهارصد هزار نفرذکر کرده است.

اعلامیه‌دربارشاهنشاهی

سفر رئیس جمهوری آلمان به‌ایران

در صفحه ٤ ستون خبرهای کوتاه

مسافران سرگردان پول بازگشت بایران راندارند

★ گروهی از مدیران گروه ها ، مسافران خود را رها کرده‌گریختند

★ علاوه بر سوریه ولبنان گروهی دیگر از ایرانیان‌در مصر و اردن سرگردانند .

★ یك‌سرهنك ایرانی باعث نجات جان عده ای از مسافران شد

ضوابط تازه پرداخت وام ارزان برای مسکن

★ نخست‌وزیر : بهره وام مسکن ٤ تا ۸در صد میشود

★ دولت ٦ تا ۱۰در صد بهره وام مسکن را از خزانه کشورپرداخت میکند

در صفحه ۲۱ ستون اول

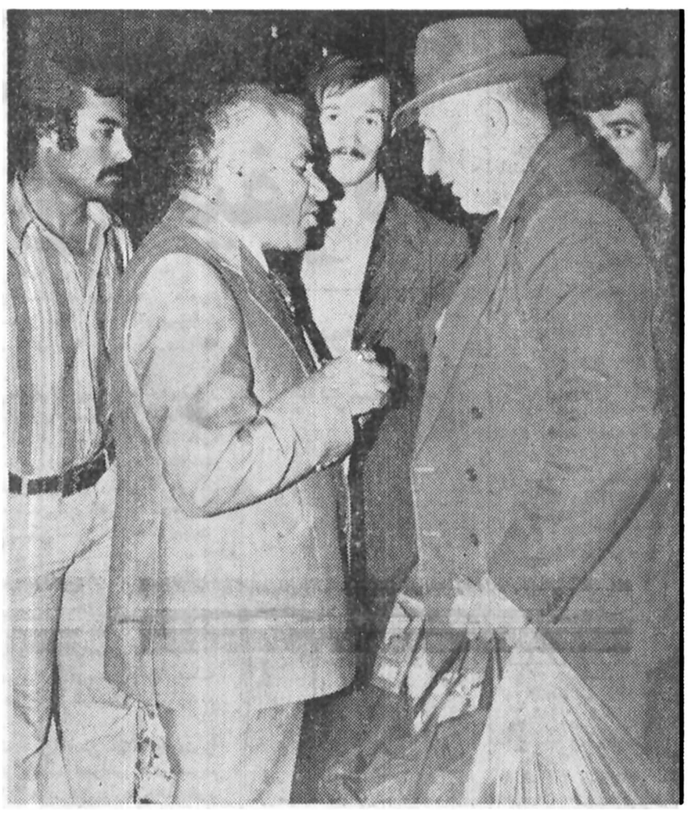

یکی از مسافرانی که دیشب همراه جمعی دیگر از مسافران سرگردان ایرانی ،از دمشق بازگشته است، در باره وضع ایرانیان دراین کشور، بـه خبرنگار اطلاعات توضیحاتی میدهد.

در صفحه ٤ ستون پنجم

کودتای خونین سومالی تلفات سنگینی داشت

★ گروهی از مقامات عالیرتبه و افسران در این کودتا کشته شدند

★ یك روز پیش از کودتا ۱۸۰ افسر سومالی تیر باران شدند

زیادباره شخصا شکست کودتا ودستگیری‌رهبران آنرا اعلام کرد

درصفحه ۲ ستون اول

هجوم ایرانیها برای خرید مستغلات در «کالیفرنیا»

★ بنگاه های‌معاملات ملکی کالیفرنیا تابلو و مترجم ایرانی بکار گرفته‌اند

★ اعراب نیز دراین مسابقه از ایرانیان عقب نمانده‌اند

● این هجوم قیمت خانه‌ها را تا ۱۵ درصد بالا برده و موجب اعتراض مـردم کـالیفرنیا و نگرانی دولت شده است

درصفحه ۲ ستون چهارم

رأی دادگاه دانشجویان متهم به تظاهرات واخلال نظم

★ ٥ تن از دانشجویان تبرئه شدند و ۱۱ تن‌دیگر باتهام حمل اسلحه سرد به ٥ماه زندان‌محکوم گردیدند

در صفحه ٤ ستون هفتم

دستورالعمل تعیین حقوق جدید بازنشستگان

★شرایطاجرای‌طرح طبقه‌بندی درمورد کارمندانی که بعدازسال۲۵۳٦بازنشسته شده‌انداعلام‌شد

درصفحه آخر ستون سوم

گریگوری پک وفرانک سیناترا درپناه سربازان اسرائیلی

فرانک‌سیناترا خواننده مشهورآمریکایی‌وگریگوری‌پک هنرپیشه معروف از جمله شخصیت های برجسته‌ای بودند که روز گذشته از دانشگاه برق اورشلیم‌بازدید کردند . عکس سیناترا و همسرش و پشت‌سر او(در لباس سفید) گریگوری‌پک را نشان می‌دهد سربازان مسلح که حفظ‌جان سیناترا ـ گریگوری‌پک را بعهده‌داشتند در عکس مشخص هستند . عکس‌رادیویی‌ـآسوشیتدپرس

پرداخت حقوق فروردین کارمندان دولت آغازشد

پرداخت حقوق فروردین ماه کارکنان وزارتخانه ها و موسسات دولتی آغاز شد و جمعی از کارکنان از دیروز با مراجعه ببانک ،حقوق فروردین ماه سال جاری خود را دریافت کردند .

براساس بخشنامه‌ای که در اسفند سال‌قبل از طرف خزانه‌داریکل به وزارتخانه ها و موسسات دولتی ابلاغ گردید ، دولت بمنظورکمک به هزینه های‌جاری‌کارمندان موافقت کرده بود که از ۲۰ فروردین ماه سال ۲۵۳۷ ، حقوق و مزایای یک ماهه کارکنان را پرداخت نماید.

با اینکه در اسفند ماه‌هر سال کلیه کارمندان دولت‌اعم از بخش خصوصی ویابخش دولتی حقوق ماهانه و یک ماه عیدی خود را دریافت میدارند ، ولی بدلیل مخارج فوق‌العاده ایام نوروز و خرید خانواده ها ، اکثرادر اواسط فروردین ماه بی‌پول میشوند و نمیتوانند تا پایان ماه فروردین هزینه های جاری را پرداخت کنند ، لذا با دریافت حقوق فروردین ماه گشایش تازه‌ای‌درمخارج و هزینه خانواده ها بوجود می‌اید .

باپرداخت حقوق فروردین ماه در ۲۰ فروردین حدود ۲۵ روزدیگرکارمندان دولت میتوانند حقوق اردیبهشت ماه خود را دریافت دارند .

جناب آقایان رهبر وکمال و سعید دسترنج

مصیبت وارده فوت مرحوم آقای حسن فروزش را تسلیت عرض می‌نمائیم .

برادران فرهمند و وزیرآبادی

جناب آقای سیاوش بشیری

مصیبت وارده را از صمیم قلب تسلیت میگوئیم.

کارکنان‌موسسه‌اطلاعات در منطقه جنوب‌مرکزی

تاریخ ۱٦ر۱ر۲۵۳۷
شماره ۱٤۲ر۹ر٦٦۹

تجدید آگهی مناقصه خرید شن و ماسه

شهرداری پایتخت درنظردارد شن‌وماسه مورد نیازکارگاه های امانی خودرا از طریق مناقصه و بشرح‌زیر خریداری نماید.

۱ـماسه شسته و شکسته چهل‌و پنجهزار متر مکعب.
۲ـ ماسه شسته طبیعی سی و چهار هزار متر مکعب.
۳ـ شن شکسته سه هشتم اینچ هفتهزار و پانصد متر مکعب .
٤ـ شن شکسته سه چهارم اینچ هفتهزار و پانصد متر مکعب .
٥ـ شن شکسته یك اینچ هفتهزار و پانصد متر مکعب.
٦ـ اساس شکسته هفتهزار و پانصد متر مکعب.

داوطلبان مایل به شرکت در مناقصه میتوانند « در ساعات اداری » بامراجعه بدفتر قسمت تدارکات شهرداری پایتخت «واقع در خیابان ایرانشهر ساختمان مرکزی طبقه اول » و با دریافت برك مشخصات و شرایط‌مناقصه،پیشنهاد خودرا بارعایت کامل مفاد برك مذکور تنظیم نموده وبانضمام عین برك مشخصات که ذیل‌آن باقید قبولی امضاء شده باشد تاآخر وقت‌اداری روز یکشنبه سوم اردیبهشت ماه بدفترقسمت تدارکات شهرداری پایتخت تسلیم نمایند و پیشنهادات‌رسیده ساعت ۱۰ صبح روز دوشنبه ٤ر۲ر۳۷ باحضور اعضاءکمیسیون مناقصه در قسمت تدارکات بازوقرائت خواهدشد.

م‌الف ۱۰٤۸

شهرداری پایتخت

اطلاعیه

نوبت سوم برنامه واکسیناسیون فلج اطفال بمدت ٥روز از تاریخ۲۰ر۱ر۳۷ لغایت ۲٥ر۱ر۳۷ باهمکاری بهداری آموزشگاه های وزارت آموزش‌و پرورش‌در کلیه نواحی‌نوزده‌گانه‌آن‌وزارتخانه‌و همچنین‌مراکز درمانی بهداشتی سازمان منطقه‌ای استان مرکزی انجام خواهدشد.

دراین فرصت درمورد واکسیناسیون اطفال خود اقدام فرمائید

م‌الف ٦٦٦

سازمان منطقه‌ای‌بهداری‌وبهزیستی استان‌مرکزی

آگهی ثبت‌نام دوره های آموزش آزاد دانشکده علوم اداری و اقتصاد دانشگاه اصفهان

شرح در صفحه ۱٦

آگهی‌مزایده

شرکت پلی‌اکریل ایران

شرح درصفحه ۱٥

مژده به‌مسافران کیش

بوتیك‌های کریستین دیور، نیناریچی ،گیلاروش، پیربالمان ، کریستوفل، شارژوردن و سایر نمایندگی های‌مزون‌های‌بزرك‌پاریس البسه‌وسایر اجناس خود را به مدت دوهفته (ازچهارشنبه ۲۳ فروردین ماه جاری) در جزیره کیش با ٤۰٪ تخفیف به حراج میگذارد . مسافران عزیز می ـ توانند برای استفاده از این‌فرصت استثنائی‌و عزیمت به‌جزیره زیبای‌کیش‌باتلفنهای ٦۲۰۰۹٦ـ ٦۲۰۰۹٥ تماس حاصل نمایند .

پل هوائی «شاهرضا»ـ «پل چوبی» بسته‌شد

راهنمائی ورانندگی‌تهران اعلام کرد که ترمیم رویه پل های هوائی تهران آغازشده و بدنبال مسدود شدن یک ضلع‌پل هوائی بزرگ راه شاهنشاهی در ساعت ۲ بعد از ظهر امروز پل هوائی تقاطع شاهرضا ـ پل چوبی نیز به‌همین علت مسدودمی‌ـ شود .

انسداد پل‌هوائی‌شاهرضا ـ پل چوبی تا ساعت ده‌صبح روز پنجشنبه ادامه خواهد یافت .

پس از اتمام عملیات‌مرمت رویه پل‌هوائی شاهرضاـ پل چوبی بلافاصله از صبح روز پنجشنبه این هفته‌مرمت رویه پل هوائی کالج ـ شاهرضا آغاز خواهد شد .

مرمت پل هوائی تقاطع شاهرضا ـ کالج از روز پنج شنبه تا یک شنبه آینده‌ادامه خواهد داشت .

امروز همچنین اعلام شد که عملیات ساختمانی پـل هوائی تقاطع سید خندان پائیز امسال پایان میابد .

شهرداری تهران عملیات ساختمانی پل هوائی تقاطع حافظ ـ نادری‌رانیزبزودی آغاز خواهد کرد و به‌این ترتیب گشایش بیشتری در وضع ترافیک خیابان حافظ و نادری پدید می‌آید .

ثبت نام برای امتحان ورودی دانشکـده بین‌المللی امور اداری وبازرگانی

International Management School

به صفحه ۳ مراجعه شود

پس از یك زدوخورد خونین درمگادیشو

کودتای افسران چپ‌گرا درسومالی سرکوب شد

درجریان کودتا رادیو سومالی و ارتباطات مخابراتی این کشورقطع شد

رهبران کودتا دستگیرشدند

پرزیدنت زیادباره شخصا شکست کودتا را اعلام کرد

مگادیشو ـ خبرگزاریها ـ دیروز کودتای افسران جوان وچپ‌گرای سومالی علیه پرزیدنت زیادباره شکست خورد و رهبران کودتا دستگیر شدند .

کودتا درپی انتشار گزارشی دریک روزنامه کنیائی که نشان می‌داد ۱۸۰ افسر سومالیائی مخالف سیاست زیادباره اعدام شده‌اند رویداد .

ساعت ۷بامداد دیروز بوقت گرینویچ (۱۲ بوقت تهران) ناگهان صدای تیراندازی شدیدی از داخل شهر مگادیشو بلند شد و درپی آن رادیو صدای سومالی خاموش گردید ساعتی بعد تانکهای ارتش در خیابان‌هاو اطراف کاخ ریاست جمهوری ظاهر شدند ورادیو با تلاوت آیاتی از کلام‌الله مجید و پخش مارش نظامی و سرودهای میهنی کار خودرا از سرگرفت وسپس اعلامیه دولت را درمورد شکست یک کودتا پخش کرد. ساعتی بعد محمد زیادباره رئیس جمهوری سومالی دریک نطق رادیوئی خطاب بمردم این‌کشور ٤میلیون نفری شاخ افریقا گفت جمعی از افسران جوان دست بتلاش برای کودتا زدند که همه آنها و افرادشان دستگیر شدندوطبق قانون محاکمه ومجازات خواهند شد. او گفت ارتش‌ملی سومالی کودتا راسرکوب کرد و از مردم خواست‌وحدت خود را حفظ کنند بااینکه تانکها همچنان در خیابان‌ها دیده می‌شوند و سفارت شوروی در محاصره شدید سربازان است اوضاع آرام بنظر می‌رسد و دولت کنترل اوضاع را در دست دارد .

گفته می‌شود رهبران کودتا ٤ افسر جوان‌چپ‌گرا و تعلیم یافته افسران شوروی بودند که اخیراباسربازان خود از اوگادن عقب‌نشینی کرده بودند ودر حومه مگادیشو اردو زده بودند .

خبرگزاری سودان گزارش داده است که درجریان کودتای نافرجام دیروز سومالی چندتن از رهبران‌سیاسی این کشور کشته شدند گفته می‌شود در زد وخورد نیرو های وفادار به زیادباره و نظامیان کودتاگر چندین‌افسر و سرباز کشته شدند .

زیادباره که‌اینک بااوضاع نابسامان اقتصادی و هجوم سیل‌آسای فراریان اوگادن روبرو است عوامل بیگانه را مسئول این حادثه خواند ولی نامی از هیچ کشوری نبرد. ارتش سومالی که توسط شوروی ها تجدید سازمان شده استیک ارتش نسبتا نیرومندومجهز استولی‌مناسبات سومالی‌وشوروی پس‌ازوقایع اوگادن به‌حداقل خود رسیده است .

یک‌روز پیش‌از کودتا ۱۸۰افسر مخالف دولت اعدام شده‌بودند

بگین درمعرض تظاهرات جدید طرفداران صلح

اورشلیم ـ خبرگزاری فرانسه ـ طرفداران نهضت صلح در اسرائیل‌اعلام‌داشتند که بزودی به تظاهرات گسترده‌ای علیه‌سیاست‌مناهم بگین دست خواهندزدرهبران «جنبش برای صلح»که‌هشت روز پیش بیش از سی هزار نفر از اسرائیلی ها رابرای شرکت درتظاهرات‌علیه‌بگین بخیابان های تل‌آویو سرازیر کردند،درجلسه‌ای که دیشب تشکیل دادند تصمیم گرفتند باردیگر مردم اسرائیل را به شرکت‌دریک‌تظاهرات عمومی دعوت کنند .

رهبری‌این جنبش را ۳۰۰ نفر از افسران جوان‌ذخیره ارتش اسرائیل بعهده‌دارند .

رهبران نهضت صلح همچنین تصمیم گرفته‌اند چندین «جوخه صلح» برای گرفتن امضاءازمردم اسرائیل تشکیل دهند .

افراد این جوخه ها که‌از داوطلبان تشکیل میشود قطعنامه های نهضت صلح را برای امضابه مردم اسرائیل ارائه خواهند داد .

متن‌قطعنامه‌هائی‌که‌رهبران جنبش تهیه کرده‌اندباین‌شرح است .

«صلح‌بدون سرزمین را به سرزمین بدون صلح ترجیح میدهیم .

بسیاری از این جوخه‌ها از دیشب در خیابان های پرجمعیت بیت‌المقدس‌وتل ـ آویو به تظاهرات‌پرداخته‌اند.

شایعه پیاده‌شدن ۱۰ فدائی فلسطینی درسواحل اسرائیل

نیروهای انتظامی این کشوربحالت آماده باش درآمدند

تل‌آویو ـ خبرگزاری‌فرانسه دیشب ناگهان در تل‌آویو شایع شد که یک گروه ده نفری از فدائیان فلسطین بوسیله قایق در ساحل اسرائیل (در ده کیلو متری تل‌آویو) پیاده‌شده وبسوی مناطق جنوبی این کشور پیشروی می کنند .

در پی این شایعه نیروهای انتظامی اسرائیل در بخش های جنوبی از تل‌آویو تا «اشکالون» بحالت‌آماده‌باش درآمدند. سخنگوی ارتش اسرائیل اندکی قبل از نیمه شب اعلام کرد که بدنبال شایعه پیاده‌شدن کماندوهای فلسطین نیرو های انتظامی اسرائیل باقدامات احتیاطی فوق العاده‌ای در سواحل این کشور دست زده‌اند اما تاکنون اثری ازفدائیان‌فلسطین بدست نیامده است .

این شایعه از تماس تلفنی یک زن ناشناس با مرکز ستاد نیرو های انتظامی بوجود آمد .

زن ناشناس که هویت‌خود را فاش نکرد اظهار داشت که‌گروهی‌از فدائیان‌فلسطین پس ازپیاده شدن در ساحل اسرائیل با یک کامیون کوچک بسوی جنوب‌کشور بحرکت درآمده‌اند در سر راه خود سه یا چهار نفر را به گروگان گرفته‌اند. تلفن‌کننده ناشناس‌توضیح‌دادکه‌تو انسته است پیامهای رادیوئی فدائیان را ضبط کند . در پی این گزارش ماموران انتظامی و ارتش اسرائیل به جستجوی «کامیون» فدائیان‌پرداختند اماتابامداد امروز اثری از کامیون و کماندو های فلسطین دیده نشده است. با اینحال نیرو های ضد تروریست پلیس اسرائیل همچنان در حالت آماده‌باش بسر می‌برند .

انگلیس‌به دوبی تانك می‌فروشد

انگلستان تعداد۱۷۰ تانک سبک ازنوع «اسکوربیو» به ارزش ۹۰ میلیون دلار در اختیار (دوبی ـ تایلند و هندوراس) قرار خواهد داد . این تانکها که توسط کمپانی «لیلاند»ساخته میشوند قادرند تا ۸۰ کیلومتر درساعت حرکت کنند و ازنیمها ورودخانه ها نیز بگذرند .

نظام‌وظیفه اجباری

قانون خدمت نظام وظیفه اجباری از روز ۱۵ آوریل (جمعه ۲۵ فروردین) در کویت‌باجرا درمی‌آید .ژنرال مبارک رئیس ستاد ارتش کویت در گفت و شنودی با خبرنگاران گفت که از این تاریخ‌همه مردان‌ونوجوانان کویتی از ۱۸ ساله تا ۳۰ ساله باید خدمت نظام‌راانجام دهند

امریکا به‌اسرائیل اخطار کرد جنوب لبنان رافوراً تخلیه کند

واشنگتن ـ رویتر ـ هارولد براون وزیر دفاع آمریکا فاش کرددولت آمریکا به اسرائیل اطلاع داده است باید در خارج ساختن نیروهای خود ازجنوب لبنان درنگ نکند و تامسائل دیگری پیش نیامده فورا سربازان خویش را خارج‌سازد

وزیر دفاع آمریکا حاضرنشد صریحا بگوید اسرائیل‌درخروج از لبنان بیش از حد درنگ‌میکند واین گزارش ها را که آمریکا اسرائیل را تحت فشار گذارده است تکذیب کرد .

اسرائیل اعلام کرده است نیرو های خود رادر دو مرحله از جنوب لبنان خارج خواهد کرد .

براون کمدر یک برنامه‌شبکه تلویزیونی «سی . بی. اس» آمریکا شرکت کرده بود گفت ما به‌رهبران اسرائیل گفته‌ایم، باید خروج نیرو های خود از لبنان را تسریع کنند . وی در ادامه سخنان خود افزود سرعت عمل اسرائیل در خروج از جنوب لبنان تنها یکی از عوامل قضاوت امریکا در باره اقدام دولت اسرائیل است .ما اعمال دولت اسرائیل را تنها ازاین نقطه‌نظر مورد قضاوت قرار نخواهیم داد، که گرچه این موضوع نیز بخودی خود واجد اهمیت است . مهم عقب نشینی اسرائیل از جنوب لبنان است و اینکار آغاز شده استو تازمانی که‌اینکارباسرعتی‌معقول ادامه یابد می‌توان نسبت به حل این مسئله خاص‌ابرازامیدواری کرد .

وزیر دفاع آمریکا در پاسخ این سئوال که ظاهرا اسرائیل در عملیات خود در جنوب لبنان از بمب های خوشه‌ای استفاده کرده و این کار نقض مقررات مربوط به فروش‌سلاح های‌آمریکایی‌به‌اسرائیل‌محسوب میشود اظهار داشت دراین‌مورد بادولت اسرائیل سرگرم مذاکره هستیم وآنها قول داده‌اندباینکار درآینده تکرار نخواهد شد .

وزیر دفاع آمریکا گفت حمله اسرائیل به جنوب لبنان به تلافی حمله تروریستها بمخاک اسرائیل صورت گرفت اما سئوالی که مطرح است این‌است که آیا تناسبی بین این دوعمل وجود داشته است ؟

جدائی طلبان اریتره‌آماده‌صلح

بیروت ـ رویتر ـ درحالیکه هزاران سرباز کوبائی خود را برای آغاز نبرد دراریتره آماده میکنند ، احمد ناصر رهبر جدائی طلبان اریتره پیشنهاد کرد مذاکرات صلح بین دولت نیوپی و نورشیان مذکور آغاز شود .

«احمدناصر» که رئیس شورای انقلاب جبهه آزادی بخش اریتره است‌درمصاحبه با خبرگزاری رویتر اعلام داشت آماده است از طریق مذاکره به نبرد های ۱۷ساله اریتره پایان دهد .

۸۰۰ معترض به‌انتخابات فیلیپین بازداشت‌شدند!

★ **تظاهرکنندگان میگفتند در انتخابات تقلب شده است**

لورنزوتاتارا سناتورسابق نیز درجریان‌تظاهرات دیروز علیه دولت فیلیپین در مانیل بازداشت شد . بطوری که‌در عکس دیده میشودوی‌همراه عده دیگری‌ازبازداشت‌شدگان با اتوبوس پلیس به یک اردوگاه نظامی‌پرده‌می‌شود.

خانمی که در کنار دیده می‌شود همسر یکی ازنامزد های شکست خورده‌درحوزه انتخاباتی مانیل است که او هم بازداشت شده است ، لورنزوتاتارا ازداخل‌اتوبوس پلیس نیز علیه مارکوس‌رئیس جمهوری فیلیپین شعار می‌ـ دهد ، تظاهرکنندگان که۸۰۰ نفرشان بازداشت شده‌اند مدعی هستند که در انتخابات اخیر تقلب شده ونامزدهائی راکه دولت می‌خواسته ، به مجلس فرستاده است .

عکس رادیوئی

مانیل، یونایتدپرس ـ پلیس مانیل دیروز تظاهر کنندگان خشمگینی را که علیه انتخابات عمومی جمعه پیش اعتراض داشتند با چوب باطوم پراکنده کرد و بیش‌از ۸۰۰تن از معترضان از جمله دوسناتور سابق و ٤ تن‌از رهبران مخالف دولت را بازداشت کرد .

یک سخنگوی نظامی گفت: رهبران تظاهر کنندگان به اتهام تشکیل اجتماع غیر قانونی بازداشت شده‌اند . دیگر بازداشت‌شدگان متهمیه مشارکت در اقدام غیرقانونی آنها هستند ، او گفت‌چندین بمب دست ساز در نزدعده‌یی از تظاهر کنندگان کشف و ضبط شد .

«تاتارا» ۷۹ ساله حقوقدان تحصیل کرده هاروارد که ۲۱ سال در مجلس سنا که اکنون منحل است خدمت میکرد رهبری تظاهر کنندگان را که همگی وابسته به‌حزب «قدرت مردم» هستند برعهده داشت . «رودریگو» یکی از کاندیداهای حزب مخالف دولت و سه‌تن از نامزدهای انتخاباتی موافق با او نیز بازداشت شده‌اند

«تاتارا» که اکنون در بازداشت به سر میبرد گفت: تظاهرات ما مراسمی استکه در عزای مرگ دموکراسی در فیلیپین برپا شده است.

تظاهر کنندگان‌دو تابوت را که نشانه مرگ آزادی و دموکراسی بود ، برسر دست حمل میکردند آنها همچنین پرچم هایی دردست داشتند که‌روی آنها از مردم فیلیپین خواسته شده بودبه خاطر آزادی دعا و مبارزه کنند .

در بیانیه‌یی که بوسیله گروهی بنام «شهروندان مادرشهر مانیل» منتشر شده گفته شده است نتایج انتخاباتی منتشره از جانب کمیسیون دولتی انتخابات حاکی از پیروزی کامل حزب های مونلف‌دولت به رهبری خانم «امیلداماركوس» همسر رئیس جمهوری فیلیپین حاکیست که تمام ۲۱ کرسی نمایندگی را درمانیل احزاب طرفدار مارکوس به دست آورده‌اند و این هرگزباور کردنی نیست .

هنوز از نتایج رای گیری های انتخاباتی‌در سایر شهر های فیلیپین ، اطلاع رسمی منتشر نشده است . تظاهر کنندگان می‌گفتندکه در انتخابات تقلب شده است .

هجوم عربها و ایرانیان پولدار بخریداراضی وخانه‌های کالیفرنیا

بیورلی هیلز (کالیفرنیا) ـ آسوشیتدپرس ـ در این‌کمبه میلیونر ها و ستارگان سینما، جایی‌که در آن بسیاری از خانه هارا کاخ های واقعی تشکیل میدهند ، خریداری شدن اخیر یک قصر رویایی بوسیله یکی از شیوخ جوان عرب داردبه کابوسی برای همسایگان وی تبدیل میشود .

یکی‌از اهالی محل که باشگفتی شاهد جنب وجوش کارگرانی بوده است که‌داخل قصر شیخ جوان عرب را به نقوش وتندیس های سیاه و سرخ روشن زینت داده‌اند شکایت کنان گفته است که اینجا را بصورت یک دیسنی‌لند کثیف دراورده‌اند ، ولی قضیه در همین جاتمام نمی‌شود .

این قصر ٦۰ ساله ۲٫٤ میلیون دلار قیمتگذاری شده است .

تزئینات جدید که در این قصر بوجود آمده طلایه یک خبر تازه است ، شیخ محمدالفاسی مالک جدید این‌کاخ پیشاهنگ اعراب دیگری است که انتظار میرود بدنبال وی به‌این ناحیه هجوم آورند.

درسال گذشته میلیونر هایی از خاورمیانه و خصوصا ایران نخستها تعداد زیادی از منازل بلکه برخی از پرارزش ترین املاک و مستغلات دیگری را که دارای ارزش تجاری هستند و در ناحیه «رودریو» قرار دارند خریداری کرده‌اند. اعراب و ایرانیان درهمه نقاط خوش‌آب و هوا مخصوصا در «میاریا» (منطقه سانفرانسیسکو) از مشتریان اصلی ریل‌استینها (بنگاه های معاملات ملکی) هستند و زمین و خانه وساختمان هائی چون منل‌ها را می‌خرند دربرگلی ومرین‌ـ کونتی بسیاری از بنگاه ها برای جلب پولدار های ایرانی به‌خرید خانه و زمین تابلو های فارسی نیز نصب کرده‌اندو مترجم فارسی بکار گرفته‌اند .

بقول جان‌گلیک نایب رئیس اطاق بازرگانی بیورلی‌هیلز بادر نظرگرفتن وضع متزلزل دلار آمریکا خرید این املاک گرانقیمت باید سرمایه گذاری خوب و سودآوری برای خریداران آنها باشد. گلیک اضافه کرده است که‌طبق بررسی هایی که بتازگی درباره وضع مستغلات بیورلی‌هیلز صورت گرفته نشان میدهد که ۲٦ درصد از منازل در منطقه مستغلات «ترازردیل» بوسیله ثروتمندان خاورمیانه‌ای خریداری شده است .

این هجوم بی ـ سابقه قیمت‌خانه ها را ده تاپانزده در صد بالا برده است

★ **بنگاه های معاملات ملکی کالیفرنیا تابلو های فارسی نصب کرده‌اند و مترجم ایرانی‌بکار گرفته‌اند**

زمین بازی در کالیفرنیا مردم این ایالت را ناراحت کرده کرده است

یك شیخ ۲۲ ساله‌عرب یك خانه ۲٫٤ میلیون دلاری خریداری کرده است

دراینحال رانندگان و مسافران اتومبیل‌های‌بی‌شمار هنگامیکه به مقابل‌خانه‌جدیدا خریداری شده‌بوسیله شیخ‌الفاسی میرسند تقریبا بدون‌استثنا توقف می‌کنند تاباتگاه‌های خیره تزئینات غریبی را که بتازگی دراین قصر بوجود آمده‌است تماشاکنند . درناحیه‌ای که انواع گل‌های رنگارنگ در آن بطور طبیعی میرویند آراسته شدن این قصر باشکوه بمگل های سرخ وزردو آبی پلاستیکی نمیتواند باعث حیرت تماشاگران نگردد .

کاخی که شیخ‌الفاسی در بیورلی هیلز خریداری کرده دارای ۵۸ اطاق است .

شیخ جوان عرب که قرار است بزودی باخانواده‌اش در اینجا زندگی کند ۲۲ سال دارد و دانشجوی رشته‌معماری است . همسر وی که دنالفاسی نامیده میشود ۱۹ ساله است . این زوج جوان ضمنا دو طفل خردسال نیز دارند.

مارتی تراگمان دلالی که شیخ‌الفاسی خانه جدیدش‌را بوسیله وی خریداری کرده در جواب اعتراض های مردم محل گفته است که شیخ جوان عرب حق دارد خانه خود رابه هر صورتی که خودش میخواهد زینت دهد زیرا بدلیل وجود ازادی ها در آمریکاست که مردم از همه جای دنیا به‌این کشور می‌آیند.

براثر هجوم پولدار های خاورمیانه برای خریداراضی وخانه های کالیفرنیا قیمت این خانه ها و اراضی دریکسال گذشته ۱۰تا ۱۵ درصد افزایش یافته و همین امر دولت رابفکر انداخته است قانونی برای جلوگیری از افزایش قیمت خانه تدوین کند تا از بوجود آمدن یک اقتصاد ناسالم‌دراین ایالت بزرگ امریکا جلوگیری شود .

توصیه چائوشسکو به بگین

تل‌آویو ـ آسوشیتدپرس ـ نیکلای چائوشسکو رهبرکشور رومانی ضمن یك مصاحبه با روزنامه «جروزالم‌پست» از اسرائیل خواست‌که درمذاکره با مصر امتیاز های جدید به اعراب بدهد . چائوشیسکو از بگین خواسته است که‌در گفتگو باسادات یکدندگی را کنار گذارد و جواب مناسب ابتکار سادات را بدهد .

رئیس کشور رومانی که اخیرا مراتب نارضائی خود را از سیاست بگین بـه‌اطلاع موشه‌دایان رسانیده است ، همچنین از اسرائیل درخواست کرده است که با نمایندگان جبهه آزادی بخش فلسطین‌به مذاکره بنشینند .

چائوشسکو همچنین به‌اسرائیل قول داد که اگر این کشور در جریان گفتگو های صلح خاورمیانه امتیازات جدیدی به اعراب بدهد از حمایت کشور های کمونیست برخوردارخواهد شد .

تیراندازی شدیداسرائیلی‌ها وفلسطینی‌هادرجنوب لبنان

فرانسه تصمیم‌گرفت ۵۰۰ چترباز دیگر به لبنان بفرستد

چهل و هشت ساعت قبل از آغاز نخستین مرحله تخلیه جنوب لبنان از نیرو های اسرائیل فدائیان فلسطین با موشکهای «کاتیوشا» وتوپ دورزن مواضع اسرائیلی‌ها را در چند نقطه زیر آتش گرفتند .

یک سخنگوی نظامی در تل‌اویو اظهار داشت‌که‌نیرو های اسرائیلی به حملات موشکی فلسطینی ها پاسخ دادند و جنگ میان واحد های توپخانه دو طرف چند ساعت‌ادامه‌داشت.خبرنگاران اسرائیلی گزارش داده‌اندکه از چند روز پیش اوضاع‌در نزدیکی رودخانه لیطانی سخت‌بوخامت گرائیده‌است. نخستین مرحله عقب نشینی نیروهای اسرائیل ازاطراف رودخانه لیطانی فردا آغاز میشود باین ترتیب اسرائیل ها سه تا هفت کیلو متر از ساحل این رودخانه عقب خواهند نشت ، اما شدت یافتن جنگ های پراکنده در این منطقه ممکن است‌عملیات عقب‌نشینی اسرائیلی ها را بتاخیر اندازد .

همزمان با از سر گرفته‌شدن نبرد درجنوب لبنان اوضاع در شهر بیروت نیز سخت آشفته وبحرانی است.دیروز نیروهای بازدارنده عرب مجبور شدند دردو «حادثه» خونین که درپایتخت روی داد مداخله کنند. در یکی‌از این‌«حوادث» شش‌نفرزخمی شدند .

به‌گزارش نیروهای‌بازدارنده عربی نخستین حادثه در پی کتکاری بین سربازان و دو غیر نظامی روی داد و کلاه سبزهای عربی دو غیر نظامی را دستگیر ساخته و بمقامات لبنانی تحویل‌دادند.

دومین حادثه در حومه بیروت میان مردانی که به سلاحهای کمری و موشک انداز مجهز بودند روی‌داد و شش نفر از دو طرف زخمی شدند . سرانجام با مداخله کلاه سبزهای عربی ماجرا پایان یافت .

از سوی دیگر ژنرال فرانسوی «ژان پل» که به معاونت فرماندهی نیرو های سازمان ملل متحد در لبنان برگزیده شده است اظهار داشت که بزودی یک واحد پانصد نفری‌دیگر ازچتربازان فرانسوی برای خدمت در نیروی پاسدار صلح وارد لبنان خواهد شد .

شکست بگین در مهار کردن تورم وآشوبهای اجتماعی

روزنامه عربی زبان «القدس» چاپ بیت‌المقدس در شماره امروز خود سیاست‌دولت اسرائیل را سخت موردنکوهش قرار داده و نوشته است بگین قول‌داده بودکه تورم اقتصادی و آشوبهای اجتماعی را در اسرائیل پایان‌بخشد ولی‌هرگز در این کار موفقیتی نداشته بلکه اوضاع و احوال‌اقتصادی بوخامت بیشتری گرائیده‌است. از نظر سیاسی نیز در حال حاضر دیدگاههای مخالف بـ سیاست بگین نیز دامنه انتقاد های رهبران‌و رسانه‌های‌گروهی کشورهای مختلف از سیاست اسرائیل وسعت افزونتری‌گرفته است .

این روزنامه سپس می‌افزاید باوجود این مشکلات سقوط دولت بگین درآینده نزدیک بعید بنظر میرسد زیرا هنوز حدود ۳ سال به انتخابات‌آینده اسرائیل باقی مانده و از سوی دیگر اختلاف نظرهای کشور های عربی باعث نجات دولت کنونی اسرائیل از افتادن در ورطه سقوط شده است .

اعلامیه سران مصرو افغانستان

پایان دیدار سه‌روزه محمدداود رئیس جمهور افغانستان از مصر اعلامیه مشترکی از طرف سران دو کشور صادر شد .

دراین اعلامیه رهبران مصرو افغانستان خواستار خروج‌کامل اسرائیل از اراضی اشغالی اعراب شده وحل‌مسئله فلسطین راتنها راه پایان دادن به بحران خاورمیانه دانسته‌اند .

سادات و محمد داود در اعلامیه خود تهاجم اسرائیل به جنوب لبنان را محکوم کرد

اقدامهای احتیاطی دامنه‌دار برای حفظ چاههای نفت عرب

کویت ـ رویتر ـ در امارات متحده عرب و سایر کشورهای عرب منطقه خلیج فارس اتخاذ تدابیر احتیاطی محرمانه‌ای در جریان است تا باخطر اشغال شدن مناطق و چه های نفت بین نواحی مقابله شود .

بطوریکه‌روزنامه کویتی«القبس» نوشته است محمد عبدالله‌سفیر امارات متحده عرب درکویت گفته است که ما (یعنی امارات متحده عرب) یکی از هدفهای اصلی هستیم و بنابر این باید انتظار داشته باشیم که هرلحظه درمعرض حمله و تجاوز قرار بگیریم. سفیر امارات متحده‌عرب در کویت ضمن اشاره‌به‌اقدامات احتیاطی محرمانه‌ای که برای جلوگیری کردن خطر اشغال چاه های نفت آن کشور بکار بسته شده‌اند اضافه کرده است که وقایع اخیر توسل به چنین تدابیری را توجیه می‌کنند وی گفت لازم‌است که کشور های این منطقه بایکدیگر در زمینه هماهنگی اقدامات دفاعی‌مشورت کنند و احتیاط های ضروری را برای جلوگیری از خطر اشغال شدن چاههای نفت‌خود بکار بندند.

روزنامه کویتی در گزارش خود نوشته است که جزئیات سیاست دفاعی مشترکی‌که‌اکنون طراحی آن بوسیله دولت های نفت خیز عرب منطقه خلیج فارس جریان دارد ، قرار است محرمانه بماند . محمد عبدالله گوشزد کرده که ایجادهماهنگی در تدابیر و سیاست دفاعی امارات منطقه خلیج فارس‌دارای مقاصد تدافعی است و کشور های مذکور نیات تهاجمی ندارند . سفیر امارات متحده عرب درکویت‌دراین بارهسکوت کردکه خطر اشغال شدن حوزه های نفتی از ناحیه کدام کشور متوجه میگیرد .ولی بطوری که روزنامه های محلی‌گزارش داده‌اند شکایت های اخیردولت عربستان سعودی‌علیه‌پروازهایی که بوسیله‌هواپیما های‌اسرائیلی برفرازحوزه‌های نفتی آن کشور صورت گرفته بسیار مهم تلقی شده است .

سردبیر نیوزویك درگذشت

نیویورک ـ آسوشیتدپرس ـ «دوایت‌مارتین» خبرنگار و نویسنده کهنه‌کار مطبوعات آمریکا و سردبیر مجله نیوزویک دیروز در ۵۷ سالگی درگذشت .

مارتین که ۱۸ سال در نیوزویک خدمت کرد در جریان جنگ کره ، جنگ فرانسه با نیرو های‌هوشی مین در هندوچین با نوشتن اخبار جنگ و تفسیر های مربوط به آن درخشید . تفسیر های درباره بحران برلن وپیشگوئیهایش درباره آینده اروپا او را مشهور کرد بطوریکه سردبیر کل نیوزویک شد . وی‌اصولا یک خبرنگار دیپلماتیک و مفسر سیاسی بود.

اداره محترم روزنامه اطلاعات

احتراما در مورد خبر انفجار کپسول گازدر دبستان خوارزمی که در روزنامه شنبه ۱۹ر۱ر۳۷ درج شدمبود باطلاع می‌رساند که‌از موقع‌اجرای فرمان آموزش‌رایگان دبستانها ومدارس راهنمائی گروه فرهنگی خوارزمی از گروه منتزع و زیر نظر وزارت آموزش و پرورش اداره می شود و گروه فرهنگی خوارزمی از نظر اداری و آموزشی هیچگونه دخالتی دراین واحدها ندارد لطفا برابر قانون مطبوعات موضوع راجهت‌روشن شدن اذهان عمومی درآن روزنامه‌درج فرمایند که‌دبستان بیوند علم بوده نه خوارزمی .

گروه فرهنگی خوارزمی

انقلاب افریقا

نوشته :فرانتس فانون

ترجمه: محمدامین کاردان

چاپ پنجم

فانون دراین‌کتاب علاوه بر تشریح‌نقش انقلاب الجزایر در ارتباط با افریقا، چهره استعمار بـه‌ویژه استعمار فرانسه را به روشنی ترسیم کرده‌است .

شرکت‌سهامی انتشارات‌خوارزمی

چاپ دوم کتاب

آزمونهای پیشرفت تحصیلی

اثر : نرمن‌ای. گرون لوند

ترجمه: دکترخسرومهندسی استاددانشگاه‌تهران

از انتشارات سازمان سنجش آموزش کشور آماده‌توزیع است.

استادان ، معلمان و دانشجویان رشته‌های مختلف علوم تربیتی و همچنین دانشگاه ها و موسسات آموزش عالی و سایر موسسات وافراد علاقمند میتوانند با ارسال درخواست‌و قبض پرداخت مبلغ ۲۵۰ ریال بابت هرجلد به حساب‌جاری شماره ۳۸۱۰۰ نزدبانك مرکزی ایران تعداد مورد نیاز خود را از امور انتشارات وروابط دانشگاهی سازمان سنجش آموزش کشور به آدرس تهران ، خیابان آبان جنوبی شماره ۹٤ دریافت کنند.

سازمان سنجش اموزش‌کشور

م‌الف ۸۲۰

فطرت

ره‌آوردی جدید : از معینی کرمانشاهی

فطرت ـ یادبودی برای عزیزان باپیامی عاشقانه
فطرت ـ همزبانی برای ادب‌دوستان باکلامی صادقانه
فطرت ـ داروئی بردرد انسان بااشاراتی‌عارفانه
فطرت ـ تفکری‌بر تلاطم درادب ایران باکنایاتی شاعرانه
فطرت ـ تازیانه‌ای برپیکر تمدن زمان باقضاوتی منصفانه

فطرت‌رابخوانید وبگوئید بخوانند تا مروج ارزش های انسانی شده باشید

تلفن های مرکز پخش ۸۵۰۷۳۰ ـ ۸۲۹٤٦۱

به مشمولان متولد ۳۹-۳۷ اجازه شرکت در کنکور داده شد

مشمولان دیپلمه متولد سال ۲۵۱۹ شاهنشاهی (۱۳۳۹)می‌توانند درآزمون سال جاری و سال آینده دانشگاه ها و موسسات آموزش عالی شرکت کنند.

مشمولان دیپلمه متولد سال ۲۵۱۹ شاهنشاهی باید بعد از تاریخ فراغت از تحصیل با مراجعه به خوزه های وظیفه عمومی دفترچه آماده بخدمت بگیرند. در صورتی که این‌افراد در کنکور دانشگاه ها و موسسات آموزش عالی پذیرفته شوند ـ دفترچه آماده بخدمت آنها بصورت برگه معافیت تحصیلی درخواهد آمد و خدمت وظیفه آنها به بعد از تاریخ فراغت‌از تحصیل موکول خواهد شد.

مشمولان متولد سال ۲۵۱۹ شاهنشاهی در صورتی که در کنکور پذیرفته نشوند از آبان ماه سال آینده به‌بعد به خدمت اعزام خواهند شد.

در مورد مشمولان متولد ۲۵۱۸ شاهنشاهی (۱۳۳۸) امروز گفته شد این مشمولان نیز می‌توانند در کنکوردانشگاه ها و موسسات آموزش عالی‌که قبل از آبان ماه سال جاری برگزار میشود شرکت کنند و در صورت موفقیت در کنکور خدمت وظیفه آنها نیز به بعد از تاریخ فراغت از تحصیل موکول میشود.

گروهی از مشمولان‌دیپلمه متولد سال ۲۵۱۷ شاهنشاهی (۱۳۳۷) که فارغ‌التحصیل شهریور سال گذشته هستند. نیز در صورتی که تاریخ اعزام بخدمت آنها به بعد از برگزاری کنکور سال جاری دانشگاه ها موکول شده باشد خواهند توانست درسال‌جاری درکنکور شرکت کنند.

اعزام مشمولان دیپلمه‌متولد ۲۵۰۳ الی ۲۵۱۷ شاهنشاهی که خدمت وظیفه‌را انجام نداده و فارغ‌التحصیل شهریور سال گذشته هستند از اردیبهشت‌ماه آغاز و در روز های ۱۶ تا ۲۲ یکی از ماههای اردیبهشت تا مهرماه آینده یک گروه از این مشمولان بخدمت اعزام‌میشود. گروهی از این مشمولان کماه اعزام بخدمت آنها بعد از برگزاری کنکور باشد شانس شرکت در کنکور سال جاری‌را نیز خواهند داشت.

اینجاهمان میدان توپخانه معروف است

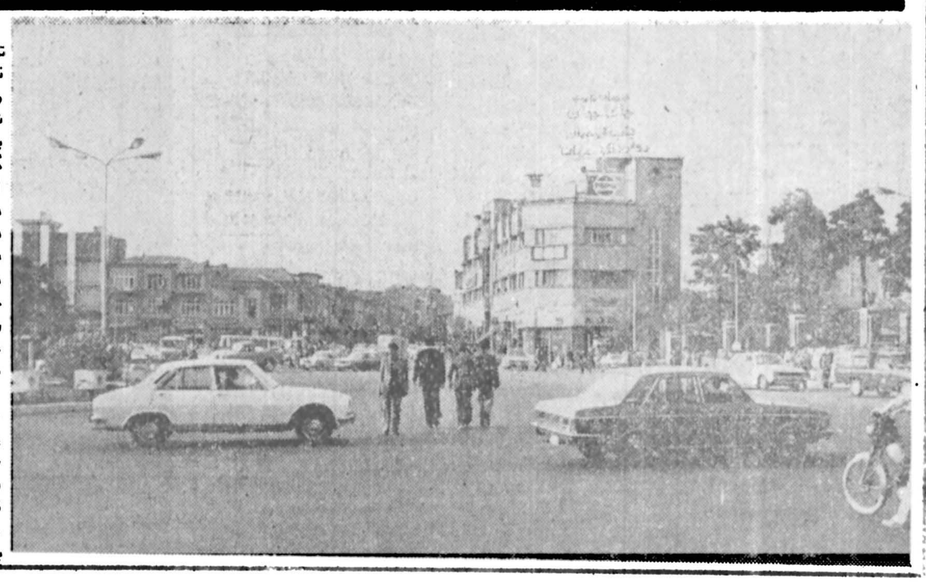

در بررسی علل خرابی ترافیک تهران غالبا تنها از تعداد اتومبیل ها و بی‌نظمی رانندگان‌سخن گفته می‌شود، بی‌آنکه نقش عابران پیاده مورد بررسی قرار گیرد، در حالیکه بی‌توجهی این گروه نیز سهمی عمده در بدی وضع عبور و مرور در تهران دارد. عکس، بی‌نظمی چندعابر پیاده رادر منطقه‌ای که علاوه‌بر نقاط خط‌کشی شده متعدد. یک راهروی زیر زمینی نیزبرای عبور پیادگان در آن احداث شده است، نشان میدهد.

این‌جامیدان توپخانه‌است، همان میدانی که راهروی زیرزمینی آن، سالها سوژه بحث مطبوعات و مردم‌بود و بجای آنکه گره‌گشای ترافیک شود، بصورت‌مرکز کسب‌وکار درآمد و اینکه‌نیز بیشتر وضع‌یک‌زباله‌دانی‌رادارد

ضوابط و نحوه صدور پروانه ساختمان تغییر می کند

ضوابط و نحوه صدور پروانه با پایان گرفتن مطالعات نهایی در این زمینه تا آخر هفته جاری تغییر می کند.

براساس نتایج حاصل از بررسیهای چند ماهه کارشناسان و مقامهای شهرسازی و شهرداری پایتخت تغییراتی در نحوه صدور و برخی از ضوابط پروانه ساختمان داده میشود که مهمترین آنها، مربوط به دادن اجازه ایجاد فروشگاه های مواد مصرفی ضروری در برخی از مناطق‌مسکونی است.

مقرار اطلاع، در این ضوابط پیش‌بینی شده‌است چنانچه ملکی در بر کوچه کمتر از ۱۲ متر قرار گرفته باشد و درآن‌منطقه‌فروشگاه های ضروری نظیرخواربار فروشی، لبنیاتی، قصابی، نانوائی و غیره برای رفع احتیاجات اهالی محل‌وجود نداشته باشد، میتوان‌حدود ۵۰ الی ۶۰ متر از آن را به تاسیس این فروشگاه‌ها اختصاص داد.

هدف از این برنامه‌ایجاد تسهیل در امر خریدساکنان مناطق مسکونی دورافتاده‌و نیز کمک به کاهش رفت و آمد به مرکز شهراست. سطح زیربنای مغازه‌ها در زمین‌های بر کوچه‌های‌زیر ۱۲ متر جزء مراکم ساختمان محسوب می‌شود.

هم‌اکنون از این قبیل مناطق مسکونی در شمال و شمال شرقی تهران یافت میشود، که با اجازه احداث مغازه، مشکل ساکنان آنها از لحاظ خرید مایحتاج روزانه حل خواهد شد.

خبرنگار ما در این مورد همچنین کسب اطلاع کرد که باتوجه به دگرگونی‌هائی که شهرداری در حال حاضر در جریان آن‌است، استفاده از مهندسین مشاور درمورد نظارت و مشاوره دراحداث ساختمانهای تهران و دادن مسئولیت بیشتر به آنها از اساسی‌ترین موارد تغییر در نحوه صدور پروانه‌ساختمان خواهد بود

میزان حقوق و مزایای تازه کارگران

دستورالعمل تهیه لیست های جدید حقوق کارگران‌از سوی‌صندوق تامین‌اجتماعی به کلیه واحدهای تولیدی ابلاغ شد.

براساس این‌دستورالعمل کارفرمایان باید لیست‌های حقوقی کارگران را در سال جدید بطور ماهانه و نیز با رعایت حداکثر حقوق‌تعیین شده برای بازنشستگی عظیم و به صندوق تامین اجتماعی بفرستند. حداکثر حقوق تعیین شده برای بازنشستگی معادل ۱۲۰ هزار ریال در ماه است.

امروز یک مقام آگاه در سازمان تامین اجتماعی گفت: کارفرمایان باید در لیست های جدید خود کلیه شرایط کاری افراد را که شامل اضافه‌کار، دستمزدروزانه، ساعت کار و میزان حق‌بیمه است ذکر کنند.

این مقام افزود: بیمه شدگان برای حفظ منافع خود باید مراقب باشند که دستمزد واقعی آنان در لیست‌ها نوشته شود تا از لحاظ پرداخت مستمری و دریافت غرامت دستمزدزیانی متحمل نشوند.

وی اضافه کرد: از اول فروردین ماه سال جاری کلیه مستمری‌های ازکار افتادگی، بازنشستگی، و مستمری بازماندگان اگر از حداقل تعیین شده کمتر باشد، باید تا میزان درنظر گرفته شده (۶۳۰ تومان) افزایش یابد و در مورد پرداخت مابه‌التفاوت‌مستمری اقدام شود.

این مقام گفت: از اول فروردینماه سال جاری‌کمک های نقدی، ازدواج، و عائله‌مندی نیز بارعایت‌قانون تامین اجتماعی و براساس حداقل‌جدید دستمزدپرداخت شده و خواهد شد.

این مقام در پایان گفت: بزودی رسیدگی به حساب هر بیمه شده با کامپیوتر انجام خواهد شد و هر بیمه شده در پایان هر سال می‌داند که چقدر سابقه پرداخت حق بیمه دارد و چه مبلغ حق بیمه پرداخته و چه مبلغ نیز از مزایای بیمه استفاده کرده است.

در محافل و مجالس

تغییرات وسیع در دفتر مخصوص علیاحضرت شهبانو

بزودی در تشکیلات دفترمخصوص علیاحضرت شهبانو تغییراتی داده خواهد شد و مسئولان چند پست مدیریت این دفتر ـ که از پرکارترین سازمان های مملکتی است و روزانه بدرخواست های هزاران مردم جواب می‌دهد ـ تغییر می‌کنند.

همکار محفل نویس که این خبرهارا در میهمانی ناهار دیروز دکتر نهاوندی در باشگاه دانشگاه به ذهن‌سپرده بود، می‌نویسد به احتمال زیاد در تغییرات جدید چند بخش در یکدیگرادغام خواهند شد و چنانکه قابل پیش‌بینی است عده‌ای می‌روند و چهره‌های تازه‌ای مصدر کار خواهند شد.

گفتنی است که پس از انتصاب دکتر نهاوندی به ریاست دفتر مخصوص علیاحضرت شهبانو این اولین‌تغییرات وسیعی است که پس‌از مطالعات دقیق و همه جانبه‌ی نهاوندی در دفتر مخصوص انجام می‌گیرد.

دکتر نهاوندی دیروز ناهار میزبان بیش از پنجاه نفر از مطبوعاتی‌هائی بود که طی سال گذشته در زمینه های مختلف بادفتر مخصوص همکاری کرده‌اند.

دکتر نهاوندی که از روابط عمومی شخصی خوبی برخوردار است درمیان طبقات مختلف ـ منجمله روزنامه نویسها و دست اندر کاران وسایل ارتباط جمعی ـ دوستان فراوانی دارد که بمحل مشکلات و دشواری های ایشان‌علاقه و وسواس عجیبی دارد.

نعیمی‌راد ورمزی عطائی هم عفو شدند

هرسال در آستانه سال نو گروهی از زندانیان واجد شرایط از زندان آزاد می‌شوند. امسال بمناسبت یکصدمین زادروز اعلیحضرت رضا شاه کبیر گروه بیشتری ازمحکومان مشمول عفو ملوکانه‌قرار گرفته‌و عیدنوروزرادر میان خانواده های‌خود گذرانیدند.

تعداد زندانیان آزاد شده دادگاه های نظامی و دادگستری عید امسال از یکهزار نفر متجاوز است که درمیان آنان سوای محکومان هوابیمائی کشوری اسامی سرلشگر نعیمی راد (محکوم ماجرای زمین های عباس‌آباد) و رمزی عطائی فرمانده پیشین نیروی دریائی نیز دیده میشوند.

خانم کشمیری و «کمربندزرد» کاراته...

بعداز «کربلائی خانم» شدن خانم پوری بنائی، که انشاءالله زیارتش قبول وندرونیازو توبه‌اش مقبول، محفل نویس شنیده‌است که یک واقعه مهم «هنری» دیگر نیز در حال پاگرفتن است و آن تمرین کاراته توسط «شوگرل»منکین شبکه صفر ـ خانم دلارام کشمیری ـ است ....

به روایت یک آدم مطلع استعداد خانم کشمیری درفرا گیری «کاراته» موجب حیرت کاراته بازان حرفه‌ای شده‌است چون گوینده «بیژن و همیشه خندان» تلویزیون در مدت کوتاهی در استانه دریافت کمربند «زرد» قرار گرفته است

خانم کشمیری فعلا هفته‌ای یک روز در منزل زیرنظر اقای «م» یکی‌از مربیان معروف تمرین میکند و تصمیم دارد تا رسیدن بمقام استادی و دریافت کمربند سیاه بمکارش ادامه دهد ...

نگرانی محل‌نویس اینست که کاراته بازی منشی‌خوش حرکات «شبکه صفر» باردیگر آتش زیر خاکستر رقابت‌کارکنان تلویزیون های «تورج» و «ایرج» را شعلور کندو دیگرخانم های گوینده، روی چشم همچشمی، به «کاراته» روی بیاورند که در این صورت وای بحال همسران این‌مخدرات...

اگر دوربین می‌خواهید ...
اگر عکاس می‌خواهید ...
اگر فیلمبردارمی‌خواهید ...
اگر فیلم می‌خواهید ...

ستون فیلم و عکس

نیازمندیهای اطلاعات

شمارا راهنمائی می‌کند

«ازفردا»

INTERNATIONAL MANAGEMENT SCHOOL

The International Management School (I.M.S.) invites applications to its four-day Bachelor of Management studies program which begin in Mehr 2537 (October 1978).

ADMISSION REQUIREMENTS

The school will admit 50 students not older than 25 years of age with the following qualifications:

— A secondary school diploma in Mathematics, Economics or Natural Sciences with an average grade of at least 15.

— Or students presently in the 12th grade studying above mentioned subjects and having obtained a minimum of 15 in their 11th grade.

— Completed military service or eligibility for student deferment.

— In addition, all candidates must have taken or take in the year they make their application for I.M.S., the National Examination for University Entrance.

Applicants are required to submit the following documents:

— A hand-written letter of application in English explaining motivation for management studies and interest in I.M.S.

— A photocopy of secondary school diploma if already obtained.

— Photocopies of the two final years records.

— Four photographs.

— A bank receipt for the examination fee of Rls. 1000. This sum is payable to I.M.S. into any branch of Bank Pars, (account No. 20200), and is not refundable.

All documents should arrive at I.M.S. Pahlavi Avenue, Tavanir Avenue, 89 Nezami-i-Ganjavi Street, Tehran

Not later than Ordibehesht 13 (May 3, 1978)

SELECTION PROCEDER

Selection procedure according to general rules of admission will take place in three stages:

1. Verification of applications.
2. Written examination.
3. Interview.

After the first selection level, qualified students will be convoked via the press to take the written exam taking place at I.M.S. and composed of:

— A compulsory and eliminatory examination in English which will test general abilities of the candidates.

— An optional examination in French language.

Successful students in the written examination will be asked to come to I.M.S. for an interview.

Final selection will be made after this interview.

Acceptance of the students of the 12th grade will depend upon the presentation of the certificate of the 12th grade national examination with an average of at least 15 in above mentioned branches, and upon presentation of the results in the university entrance examination.

All announcement dealing with the selection process will be made via the press.

Accepted students will have to participate in the cost of their studies, therefore they will be asked to pay 150,000 Rls. as annual tution fees.

For further information please call International Management School: 68.10.29.

برخورد نزدیک از نوع سوم

و

ماجراهای بشقاب پرنده

امروز ازامریکاتادورترین نقاط جهان مطرح شده و سال ۷۸ مسیحی را سال بشقاب های پرنده اعلام کرده‌اند.

مجله جوانان در ایران

برای نخستین بار از دیدگاه یک‌محقق برجسته ایرانی با اسناد ودلایل محکم

ردپای فضانوردان راازدنیای قدیم تاجدید بررسی میکند

جالب ترین مباحث روز ـ شگفت انگیز ترین سرگذشتها ـ حوادث‌روز

دوشنبه‌هادرمجله جوانان

قابل توجه

شیرزنان وشیرمردان ایران

آژانس جهانگردی ومسافرتی مهاجری وشرکاء

تورهای مخصوص شرکت درشصت ویکمین‌کنگره‌لاینزبین‌المللی‌توکیو را تقدیم میدارد

بمناسبت گشایش شصت و یکمین کنگره بین المللی لاینز در توکیو آژانس جهانگردی مهاجری و شرکاء تورهای زیر را برای شرکت شیر زنان و شیر مردان ایران در کنگره ترتیب داده است.

نام تور	مسیر تور	تاریخ‌حرکت	قیمت‌برای‌هرنفر در اطاق دونفره	اضافه‌قیمت‌برای اطاق یک نفره
لاینز ۶۰۰۱ ۱۴ روزه	بانکوک ـ هنگ کنگ ـ توکیو ـ لندن (از طریق قطب شمال)	۲۴ خرداد	۱۴۳۰۰۰/ـ ریال	۲۵۳۰۰/ـ ریال
لاینز ۶۰۰۲ ۲۲ روزه	بانکوک ـ مانیلا ـ توکیو ـ سیدنی ملبورن ـ هنگ کنگ	۲۴ خرداد	۱۷۸۴۰۰/ـ ریال	۳۱۰۰۰/ـ ریال
لاینز ۶۰۰۳ ۲۱ روزه	بانکوک ـ سنگاپور ـ توکیو ـ سئول هنگ کنگ	۲۱ خرداد	۱۶۴۳۰۰/ـ ریال	۲۷۹۰۰/ـ ریال
لاینز ۶۰۰۴ ۱۴ روزه	توکیو ـ هنگ کنگ ـ بانکوک	۳۰ خرداد	۱۳۸۴۰۰/ـ ریال	۲۳۶۰۰/ـ ریال
لاینز ۶۰۰۵ ۳۸ روزه	بانکوک ـ هنگ کنگ ـ توکیو ـ هونولولو سانفرانسیسکو ـ لوس آنجلس ـ لاسوگاس واشنگتن ـ نیویورک ـ لندن	۲۲ خرداد	۲۸۴۰۰۰/ـ ریال	۴۸۳۰۰/ـ ریال

از کلیه علاقمندان دعوت میشود که بهای تور را بحساب شماره ۴۴۸ این شرکت نزد بانک صادرات ایران شعبه (۵۱۲ ویلا) واریز و رسید آنرا با قید تور انتخابی به این آژانس ارسال دارند.

مهاجری وشرکاء

خیابان ویلا شمارهٔ ۵ تلفنهای ـ ۷۷ تا ۸۲۴۰۷۴ ۸۳۱۰۸۱ـ۸۲۴۰۷۴ـ۸۲۵۰۵۲

36.MG.5

لایحه تغییر قوانین مالیاتی و گمرکی تهیه شد

قوانین مالیاتی وگمرکی تغییر میکند و وزارت امور اقتصادی و دارائی درآینده نزدیک ۲ لایحه در اینزمینه تهیه و تقدیم مجلس شورای ملی میکند .

بررسی پیرامون مقررات مالیاتی حدود سه سال پیش در وزارت دارائی شروع شده و تاکنون کارشناسان، مطالعات گسترده‌ای را در مورد تغییر برخی‌ازمقررات تشخیص ، تعیین و وصول مالیات ها انجام داده‌اند و براساس این‌مطالعات‌مقررات تازه‌ای نیز پیشنهاد شده است .

از سوی دیگر باتوجه به اینکه قوانین و مقررات گمرکی جاری مربوط بیش از چهل سال قبل بوده و در کار های‌اجرائی‌مشکلاتی فراهم میسازد گمرک ایران از سال گذشته اقداماتی را در جهت رفع این مشکلات خاصه از طریق برقراری ضوابط جدید آغاز کرده است .

درتدوین مقررات جدید گمرکی تسریع در رسیدگی به اظهارنامه های گمرکی‌و بطور کلی ماشینی کردن تشریفات ترخیص کالا از گمرکات مورد تاکید بوده است . از اینرو درمقررات جدید سعی خواهد شد که قوانین و مقررات گمرکی به نحوی تنظیم گردد تا تماس مراجعین با ماموران گمرک به حداقل ممکن کاهش‌یابد.

بعلاوه در این‌مقررات پیش بینی لازم بعمل‌خواهد آمد که تعیین ارزش کالا به صورت‌ساده‌تری‌صورت‌گیرد و گمرکات تجاری و مسافری بتوانندبا استفاده از ضوابط تازه ارزش کالا را سهل‌تر برآورد کنند.

همچنین در مقرراتی‌که‌در قانون جدید گمرکی‌پیش‌بینی خواهد شد در ارزیابی‌کالا تغییراتی داده میشود تا ارزیابی غیابی کالا در سطح تمام گمرکات تعمیم یابد .

امروز گفته شد قوانین و مقررات جدید گمرکی‌ظرف سه ماده آینده آماده تقدیم به مجلس میشود در این‌مدت آخرین بررسی هاروی‌قوانین جدید بعمل می‌آید .

بموازات این بررسی ها تجدیدنظر در مقررات مالیات ها نیز در نیمه اول سال جاری خاتمه خواهد یافت .

این مقررات احتمالا در کنفرانس سال ۲۵۲۷مدیران وزارت امور اقتصادی و دارائی‌که در یکی‌ازشهرستان ها در اردیبهشت ماه تشکیل میگردد مطرح و به بحث وتبادل‌نظر گذارده خواهدشد.

مزایای دانشجویان دانشگاههای غیر معتبر خارج قطع میشود

دانشجویان ایرانی که بخارج‌میروند بایددردانشگاه های معتبر و مورد قبول سازمان امور دانشجویان کشور به تحصیل اشتغال ورزند.

دکتررحمت حقدان معاون وزارت علوم ورئیس‌سازمان امور دانشجویان کشور ضمن اظهار این مطلب‌اضافه کرد که ادامه تحصیل در موسسات غیر معتبر خارج سبب خواهد شد که طبق تصمیم شورایعالی هماهنگی امور دانشجویان مزایای آنان قطع شود. زیرا طبق مقررات مزایای دانشجوی بدانشجویانی تعلق خواهد گرفت که در دانشگاه‌های معتبر و رشته‌های مورد نیاز مملکت بتحصیل اشتغال دارند.

دانشجویانیکه از مزایای دانشجوئی محروم گردند سازمان امور دانشجویی نیز نمیتواند مدارک‌تحصیلی آنها را ارزشیابی نماید .

دکتر حقدان همچنین افزود : داوطلبان تحصیل در خارج باید زبان انگلیسی یا زبان کشوری را که میخواهند در آن تحصیل نمایند بهتر بدانند تا بهنگام عزیمت به خارج دچار سرگردانی نشوند . ضمنا جلسات راهنمائی همه هفته در انجمن ایران و امریکا برای داوطلبان تحصیل در امریکا تشکیل میشود تا جوانان با محیط تحصیل خود آشنا شوند و بتدریج برای سایر ممالک‌نیز چنین جلساتی بوجود خواهدآمد

حقدان افزود : مسئله دیگری که باید مورد توجه داوطلبان تحصیل در خارج و اولیاء آنان قرار گرد انطباق هدف آنها با نوع دانشگاهی است که به‌آنجا میروند تا از اتلاف‌وقتشان جلوگیری شود . برای مثال داوطلبی که میخواهد طب بخواند باید دانشگاهی را انتخاب کند که اولا رشته طب داشته باشد ثانیا مورد قبول باشد.

دیشب سومین جشنواره‌تئاتر شهرستان با اجرای‌نمایشنامه بسوی آفتاب ازفرهنگ و هنر سیستان و بلوچستان ، آغاز بکار کرد. مهرداد پهلبد وزیرفرهنگ‌و هنر ، عبدالمجیدمجیدی،احسان نراقی و جمعی دیگر از مدعوین در عکس دیده‌میشوند.

مراسم دعا و نیایش بمناسبت ۲۱ فروردین در سراسر کشور برگزار شد

امروز بمناسبت۲۱فروردین سالروز رفع‌خطر از وجود شاهنشاه آریامهر در سراسر کشور مراسم دعا ونیایش برگزار شد و از شجاعان شهید استوار بابائیان و استوار لشکری تجلیل بعمل آمد.

در روز ۲۱ فروردین‌سال ۱۳۴۴ شاهنشاه آریامهر در کاخ مرمر از یک حادثه سوء قصد به طرز معجزه آسائی مصون ماندند و در زدوخورد با ضارب دو تن از افراد گارد (استوار بابائیان و استوار لشکری) مورد اصابت گلوله قرار گرفتند و کشته شدند .

بهمین مناسبت هر سال در چنین روزی مردم به شکرانه رفع‌خطر ازشاهنشاه مراسم دعا و نیایش برپا میدارند و از شجاعان‌شهید که با فداکاری سوء قصد به جان شاهنشاه را خنثی کردند تجلیل میکنند .

دیروز بهمین مناسبت در مدرسه لشکری واقع در ناحیه ده آموزش و پرورش آئین دعا و نیایش‌بعمل آمد.

دراین مراسم فرزندان شجاعان شهید طی سخنانی از مراحم و الطاف خاص شاهنشاه‌آریامهر سپاسگزاری کردند. سپس هدایائی به فرزندان‌شجاعان‌شهید اهداء شد. امروز همچنین‌بمناسبت سالروز رفع خطر ازوجود شاهنشاه ۹ میلیون دانش آموزدر سراسرکشورمراسم دعا و نیایش بعمل‌آوردند.

در حزب

براساس برنامه‌ای که از سوی کمیته برگزاری جشن های ملی حزب تعیین شده بود ساعت ۱۵ امروز چند تن ازمقامات‌حزب وروسای مناطق ۱۲گانه حزبی تهران در مراسم ویژه‌ای که در آرامگاه شجاعان‌شهیدبرگزار شد شرکت کردند و شاخه های گل بر آرامگاه قرار دادند. امروز همچنین در مساجد نزدیک به کانون‌های حزبی و تالار حزب، توسط اعضای کانون‌های حزبی مراسم دعا و نیایش بعمل آمد. در کانون هائی که یکی از اعضای خانواده شجاعان شهیدعضویت دارند از آنان تجلیل بعمل آمد و هدایائی به آنها اهداء شد.

همچنین اعضای کانون های حزب رستاخیز ملت ایران در مناطق ۱۲ گانه پایتخت ـ شمیران ـ شهرری امروز در جلسات خود بمناسبت روز ۲۱ فروردین ورفع خطرازوجود شاهنشاه آریامهر سخنان پرشوری ایراد کردند و مراسم دعا و نیایش بعمل آوردند و از اینکه وجود رهبر بزرگ ملت ایران از یک سوء قصد خائنانه مصون ماند شکرگزاری بجای آوردند.

در دانشگاه

بمناسبت رفع خطر از وجود مبارک شاهنشاه آریامهر مراسم دعا ونیایش در سالن اجتماعات دانشکده علوم سیاسی و اجتماعی با شرکت استادان‌ودانشجویان و کارکنان برگزار شد.

ابلاغ مراحم ملوکانه

تهران ـ خبرگزاری‌پارس «پانا» مراحم و عنایات اعلیحضرت همایون‌شاهنشاه آریامهر از طرف وزارت دربار شاهنشاهی‌بازماندگان شجاعان شهید که درحادثه کاخ‌مرمر ۲۱ فروردین سال ۲۵۲۴ شاهنشاهی با نهایت فداکاری و ازخودگذشتگی بافتخارشهادت‌نائل‌گردیده‌اند وسیله علیمحمد آیرملو ابلاغ و با اهداء سبد گل از طرف آقای امیر عباس‌هویدا وزیر دربار شاهنشاهی بازماندگان آنها به مراحم و عنایات همایونی مستظهر و امیدوار گردیدند.

تجدید عهد با تاریخ

همبستگی ملی وپیوند ژرف و عمیق مردم بخشی از سرزمین ایران بتاریخ نیاکانی و نظام دیرینه شاهنشاهی در گردهمائی گسترده دیروز شهر تبریز تجی یافت و بار دیگر گویای این معنا بودکه از کرانه خلیج فارس تادامنه ارس یک اندیشه تاریخی باهمه ارزش های فراموش نشدنی حکمفرماست .

مردم تبریز دیروز در یک کنگره وسیع و باتجدید عهدومیثاق خود به تاریخ ،یادآور دلیری‌ها و پایمردی گذشتگان سرزمینی بودند که همواره برای حفظ استقلال‌ایران وپاسداری سنت‌همزیستی ملی از نثارجان دریغ نورزیده‌اند. طنین صدای رسای هزاران هزار تبریزی دیروز در قلب آذربایجان سرود بلندآوازه ماتی رادر فضا پراکند کعبه ارزش های وحدت دودمانی و سرفرازی و دشمن شکنی خود شهره است .

فریاد شوق‌انگیز بیش از سیصد هزار مردم تبریز در متینگ دیروز پاسخی بود بندای تاریخ وتائید و سپاس به حقانیت جانباختگان استقلال و آزادی که ساکنان این دیار در استقرار آن همواره کوشا بوده‌اند .

ناظران اجتماعی و مفسران سیاسی هنگام‌مواجه با این‌یکپارچگی شکوهمند و پیوستگی خلل ناپذیر که از اعماق تاریخ‌الهام می‌گرفت و برزبان ها جاری‌میشد دریافتند خون رادمردان ، آزاده قرن های گذشته هنوز دررگهای خرد و کلان آذربایجانی می‌جوشد و میراثدار همان اندیشه‌ای هستند که دیواری پولادین در برابر مهاجمین در طی قرون متمادی برافراشت و این نوادگان همان شجاعان جان‌بکف گرفته هستند که انقلاب مشروطیت رابه سامان رساندند.

جمشید آموزگار نخست وزیر هنگام مصاحبه بانمایندگان وسائل ارتباط جمعی خارجی گفت: این اجتماع عظیم را بدیگران بشناسانید وعظمت آنرا دربرابر چشمها مجسم‌کنید تاجهانیان بدانند مردم ایران چگونه یکپارچه و باراده بی‌تزلزل وآگاهی شگفت‌آور درحراست میهن وسرزمین نیاکانی خود میکوشند وبه نوطه‌های بی‌ثمر گروهی آشوب‌طلب باچه قاطعیتی پاسخ میدهند .

مینینگ دیروز تبریز سیاسی بود به فرماندهی عالی کشور و پیمانی باآئین سروری و جاودانگی ملت ایران و هزاران تبریزی نشان دادند بازماندگان ستارخان همان سردار بزرگ و جانبازی هستند که وقتی به‌او پیشنهاد شدپرچم‌سفید تسلیم دربرابر خانه‌اش بیاویزد گفت: من آرزوئی جزاهتزاز پرچم ایران در سراسر کشورم ندارم ومرگ را به‌این خفت ترجیح میدهم

گردهمائی مردم تبریز صرفنظر از جلوه‌های پرشکوه ملی خود بامژده وبشارت بزرگی نیز همراه بود وجمشید آموزگار باتاکید بمراحم شاهانه اعلام کرد برای حل مسئله مسکن و خانه سازی که‌از مشکلات امروز جامعه متحول ایران است ضوابط و چاره اندیشی های اساسی در نظر گرفته شده است تاباحداقل بهره همگان بتوانند براین معضل چیرشوند و بزبان دیگر، مردم تبریز و سراسر کشور از مسکن مناسب بعنوان یک اصل رفاهی و اجتماعی اجتناب ناپذیر برخوردار شوند.

تبریز دیروز آئین مهرورزی و اعتقاد به‌ایران و شاهنشاهی آریامهر رابرگزار کرد و بااین اجتماع نشان‌داد که پیوستگی ملی ایران جاودانی و خلل ناپذیر است .

رأی دادگاه دانشجویان

آخرین جلسه دادرسی ۱۶ دانشجو که متهم به تظاهرات خیابانی و اخلال نظم بودندروز گذشته در شعبه اول دادگاه جنائی مرکز به ریاست مهدی اعتمادی برگزار شد .

این شانزده دانشجو متهم بودند که‌دردیماه گذشته‌اقدام به تظاهرات خیابانی کرده ، به تخریب موجب اخلال نسفم شده‌اند .

پس از ده جلسه دادرسی و ۶ ساعت شور روز گذشته‌رای دادگاه مبنی‌بر برائت پنج نفر ازمتهمان‌به‌نام‌راضیه کرمانشاهی، ملیحه توتونچیان ، وحیده پیرایش ، سعید بهبهانی‌نیا و سید محمد کاظمی و همچنین محکومیت ۱۱ نفر بقیه به ۵ ماه زندان صادر شد .

محکومین که‌عبارتند از علی رجبی ، سید عباس محقق بهشتی ، سید جواد سید کلانتری ، فضل‌اله دهدشتی ـ حبیب‌ازکی‌ـاحمد بهاءوروسـ مسهرداد اردبیلی ـ اسماعیل پناهی ، محسن ریزه‌بند ، عبو رحیم یونسپور و حسن فوروین به اتهام حمل چاقو (اسلحه سرد)به ۵ماه زندان محکوم و از بقیه اتهامات انتسابی تبرئه شدند .

در طول دادرسی ۴۴وکیل، دفاع از ۱۶ دانشجوی متهم را برعهده داشتند .

در پایان دادرسی و اعلام رای ۱۱ دانشجوی محکوم از رای صادره فرجام خواستند.

خبرهای کوتاه

شرفیابی دبیرکل سنتو

شاهنشاه آریامهر ساعت ۱۱٫۳۰ امروز دبیر کل‌سنتو را در کاخ نیاوران‌بحضور پذیرفتند . در این باریابی آقای خلعتبری وزیر امور خارجه نیز افتخار حضور داشت .

شرفیابی‌رئیس دانشگاه جرج واشنگتن

شاهنشاه آریامهر پیش‌از ظهر امروز دکتر لویدالیوت رئیس‌دانشگاه جرج‌واشنگتن را در کاخ نیاوران بحضور پذیرفتند . در این شرفیابی معاون رئیس دانشگاه و رئیس کرسی آریامهر در دانشگاه جرج‌واشنگتن و همچنین نخستین دانشجوئی که با استفاده از بورس آریامهر از این دانشگاه فارغ‌التحصیل شده است افتخار حضور داشتند.

دانشگاه جرج واشنگتن در حال حاضر دارای ۱۶ هزار دانشجو و دوهزار نفر هیات علمی است . دانشجویان این دانشگاه۱۱۶ ملیت مختلف تشکل‌داده‌اند که از نظر دانشجویان خارجی، دانشجوان ایرانی با ۴۸۰ نفر بیشترین رقمرا شامل میشود.

سفررئیس جمهوری آلمان به ایران

این اعلامیه امروز ازطرف وزیر دربار شاهنشاهی‌صادر شدنظر به عوالم دوستی و مودت بین کشورشاهنشاهی ایران و جمهوری آلمان فدرال بنابدعوت اعلیحضرت همایون شاهنشاه آریامهر و علیاحضرت شهبانوی ایران حضرت والاترشل رئیس جمهوری آلمان فدرال‌وبانو والاترشل از تاریخ جمعه‌اول تا دوشنبه چهارم اردیبهشت ماه ۲۵۳۷ برابر با ۲۱ تا ۲۴ آوریل ۱۹۷۸ بطور رسمی به ایران مسافرت مینمایند.

وزیر دربار شاهنشاهی‌ـ امیرعباس هویدا

سخنرانی مارسو

مارسل مارسو هنرمند ارزنده پانتومیم که برای اجرای چند برنامه در تالار رودکی در تهران‌بسرمی‌برد، فردا ساعت ۱۱ تا ۱۲ در تالار ۲۵ شهریور در باره تئاترحرکات‌نمایشی و پانتومیم برای شرکت کنندگان در سومین جشنواره تئاتر شهرستان سخنرانی خواهد کرد ورود برای علاقمندان آزاد است .

انتصاب

آقای منوچهر مصلحتی بسمت مدیریت کل طرح وبرنامه وبودجه سازمان‌ورزش‌منصوب شدند.

معاون اداری و اجرائی وزارت امور خارجه

شاهنشاه آریامهر امروز عباسعلی خلعتبری رابحضور پذیرفتند .

وزیر خارجه در این شرفیابی پرویز خوانساری را بعنوان معاون اداری و اجرایی وزارت خارجه به پیشگاه شاهنشاه معرفی کرد .

پرویز خوانساری که از صاحبمنصبان عالیرتبه‌وزارت کار می‌باشد مدتها بعنوان معاون فرهنگی و اجتماعی وزارت خارجه ، مدیریت‌کل بازرسی و اداری وزارت کار، معاونت وزارت کار و کفالت وزارت کار خدمت کرده و مدتی نیز سرپرست دانشجویان در کشورهای اروپائی بوده است .

ملاقات با خانم دیبا

سرکار علیه بانو فریده دیبا قائم مقام ریاست عالیه جمعیت بهزیستی و آموزشی فرح‌پهلوی دیروز اعضای هیئت مدیره داوطلبان اعضای اجرائی ـ روسای واحدها و نماینده کارمندان جمعیت را بمناسبت آغاز سال نو به حضورپذیرفتند. در این مراسم سرکار علیه بانو فریده دیبا مراحم خود راسبت به داوطلبان جمعیت و نیکوکارانی که قدم‌های موثری در سال گذشته بمنظوربیشبرد اهداف جمعیت برداشته بودند ابراز داشتند.

گشایش شعبه رم

شعبه رم بانک سپه با حضور منوچهر نیکپور مدیر کل بانک مذکور و گروهی ازمقامات ایرانی‌دررم‌گشایش یافت .

مدیرکل بانک‌سپه‌دراین‌سفردر مورد امکانات توسعه واحد های بانک در اروپا و آمریکا مطالعاتی انجام داد

مهمانی ناهار

«پیترایراجیچ» مدیر کل خبر گزاری یوگسلاوی «تانیوگ»که به دعوت محمودجعفریان مدیر عامل سازمان خبرگزاری پارس بایران آمده است دیروز از قسمت های مختلف سازمان رادیو تلویزیون ملی ایران‌دیدن کرد و پس از آشنائی با چگونگی فعالیت‌های‌این‌سازمان، درمیهمانی ناهاری که ازطرف مدیران سازمان خبرگزاری‌پارس ترتیب یافت شرکت کرد .

بکار بردن واژه‌های نامانوس در رادیو وتلویزیون ممنوع شد

سازمان رادیو تلویزیون‌ملی از بکار بردن واژه‌های « خود ساخته » و نامانوس رسما منع شد. این مطلب در نامه‌ای‌که به امضاء محمود کشفی وزیر مشاور در امور اجرائی بعنوان وزیر اطلاعات‌ارسال شده‌عنوان گردیده است .

ا متن‌نامه وزیر مشاور به‌این شرح است :

« در جلسه هیئت وزیران در مورد استعمال واژه‌های نامانوس در تلویزیون و رادیو مقرر شد وزارت اطلاعات به سازمان رادیو تلویزیون ملی ایران ابلاغ کند که ازبکار بردن واژه‌های ـ خودساخته ـ خودداری ومتخلفین را مواخذه نماید ».

خبرنگار ما نوشته است : در بهمن‌ماه‌گذشته کمیسیون عالی بررسی زبان فارسی نیز توصیه کرده بود که ازبکار بردن واژه‌های‌نامانوس‌خودداری شود و بجای آنها و همچنین واژه‌های بیگانه از واژه های فارسی آشنا استفاده شود .

شبکه تهیه وتوزیع هروئین در تهران کشف شد

سخنگوی شهربانی کشور اعلام کرد ماموران اداره‌مبارزه بامواد مخدر چند روز قبل یکی از قاچاقچیان فعال وسرشناس را که اقدام به تهیه دستگاه هروئین سازی کرده بود در خانه‌ای واقع در ۳۰ کیلومتری تهران ـ سمنان دستگیرکردند

دربازرسی که از این خانه بعمل آمد یک دستگاه لابراتوار برای ساختن هروئین ،۴۱۵گرم هروئین و ۴۰ گرم مرفین‌کشف شد . در تحقیقات بعدی ،این قاچاقچی که رحمت‌الله عظیمانام دارد ، اعتراف کرد که شخص دیگری بنام سیروس حیدری ، باأو همکاری دارد . باراهنمائی «رحمت» این شخص نیزدستگیر شد .

رحمت‌اله عظیما همچنین اعتراف کرد در مدت کمتر از دوماه ۴۰ کیلوگرم مرفین را تبدیل به هروئین کرده است .

«رحمت‌الله عظیما» در کشور های آلمان و فرانسه نیزچندین بار بهمین جرم دستگیرو زندانی شده بود .

مهندس‌شریف‌امامی از شجاعان شهید تجلیل کرد

ازوضع انتشار وقیمت کتب کودکان انتقاد شد

نخستین جلسه‌مجلس سنادر سال نو ساعت ۱۰ بامدادامروز به‌ریاست آقای مهندس جعفر شریف امامی تشکیل گردید و طی آن ۵ لایحه دولت‌بررسی و یك لایحه از تصویب نهائی گذشت و بدولت ابلاغ شد.

سخنان‌رئیس‌سنا

در آغاز جلسه علنی امروز سنا آقای مهندس شریف‌امامی طی سخنانی‌بمناسبت۲۱فروردین اظهار داشت .

امروز اولین جلسه مجلس سنا را در سال جدید بعد از تعطیلات نوروزی تشکیل ویکه شروع میکنیم . امیدوارم که امسال برملت ایران خوشتر بگذرد و سالی پرخیرو برکت و قرین سلامتی و رفاه‌وامنیت باشد و کشور در سایه‌تدابیر خردمندانه شاهنشاه و سعی و کوشش دولت و همکاری و معاضدت مردم به‌پیشرفت و ترقی خود در همه شئون ادامه دهد .

رئیس سنا گفت‌در ۲۱فروردین سال ۲۵۳۴ مثل چنین روزی حادثه دهشتناکی روی داد که اگر تفضل‌الهی و رحمت‌ایزدی نبود دشمنان این سرزمین نقشه شوم خود را عملی می ـ کردند و چرخهای پیشرفت و تعالی کشور را که بگردش‌در آمده بود متوقف میساختند . این اولین بارنیست که‌دشمنان ایران بدست‌خائنین سوءقصدی چنین وحشتناك طرح ریزی می کنند ولی خوشبختانه هر بار خداوند بزرك بنحو معجزآسائی این طرحهای شیطانی را بی ـ ثمر و نقشه شوم آنان رانقش برآب میکند بهمین جهت جا دارد که همگی در مقابل این همه لطف و مرحمت بی‌پایان‌نه پیشگاه خداوند یکتا سرتعظیم فرود آوریم و بدرگاهش‌نیایش کنیم که‌هیچگاه عنایت‌ومرحمت خود را از ملت نجیب ایران دریغ نفرموده و همواره وجود عزیز شاهنشاه ما را در کنف عنایت و حمایت خود از آفات و بلیات مصون و محفوظداشته است .

باتوجه به پیشرفتها وترقیات میهن ما در این دوران‌واینکه روزی نیست که‌در یك‌گوشه‌ای از کشور یکی از طرحهای عمرانی بثمر نرسد چنانکه چند هفته قبل بود که شاهنشاه عظیم‌الشان ما طرحهای بزرك نوب‌آهن ـ پتروشیمی ـمجتمع قند و نیشکر و کاغذ و طرح های اجتماعی دیگر را درخطه خوزستان بازدید فرمودند وبه شروع برنامه پنجساله ششم‌یك سلسله برنامه‌های اجتماعی و رفاهی انجام خواهد شد تعجب نیست که دشمنان ایران‌سعی میکنند مانع ترقی شده تا بتوانند از این پیشرفتها جلوـ گیری نمایندولی بحمداله ملت ایران هوشیار است و بلطف خداوند متعال و با رهبریهای فرمانده عالیقدرمان براه خود ادامه خواهیم داد و هرمانعی‌که در پیش آید از میان‌برخواهیم داشت .

در اینجا لازم میدانم که از فداکاری و شجاعت شهیدان واقعه روز ۲۱ فروردین تجلیل نموده و بروان شاد ایشان‌که با ایثار خون پاك خود وظیفه مقدس سربازی را دلیرانه‌انجام دادند درود بفرستم زیرا ایشان نشان دادند که‌ایرانی هرگاه خطری را برای میهن عزیز یا مظهر استقلال‌کشور ببیندتاپای جان فداکاری مینماید خداوند روحشان را غریق رحمت کند. در پایان توفیق خدمت برای همکاران عزیز مسئلت مینمایم.

مشارکت وسیع مردم

سناتور سیدعبدالله‌موسوی سناتور انتخابی خوزستان اولین ناطق پیش ازدستور بود که در سخنان خود یادآور احساسات شاه ـ دوستانه و میهن‌پرستانه اهالی حوزه انتخابیه خود گردید و گفت :

مردم خوزستان حدود ۷۰۰ میلیون ریال برای مشارکت در امور عمومی کمک کرده‌اند و اگر نیروی انسانی را بحساب بیاوریم بحدود ۱۰۰۰ میلیون ریال بالغ خواهد شد.

ناطق افزود با این‌امتحان تردید نیست که مردم خوزستان برای پیشرفت امور عمرانی و فرهنگی در حدامکان از همکاری‌معنوی و مادی دریغ ننموده وباید از این حسن‌استقبال مردم بیشتر استفاده شود.

سناتوردکترشمس‌الملوك مصاحب سخنان پیش از دستور خود را به بحث پیرامون روز جهانی کتاب کودک اختصاص‌دادو گفت!

کتب کودکان شاید بعلت پائین بودن تیراژ یا بعلل دیگر گران است و بعلاوه واقعا همه کتبی که بنام کودک از طرف ناشران و یا نویسندگان غیرمتخصص طبع و نشر میشودمتناسب برای کودکان نیست و بخصوص که عده‌ای تصور کرده‌اند همین که کلمات را شکسته واحیانا لغات‌عامیانه و کوچه و بازار و گاه بعضی کلمات مبتذل درنوشته آورده‌اند . ساده و سهل و شیرین و جذاب ومتناسب برای کودکان است که متاسفانه در این راه بکلی از مرحله پرت افتاده‌اند .

ناطق در قسمت دیگری‌از سخنان خود گفت : ترجمه بعضی کتب غلط است و بعضی مسائل که بغلط یا درست فهمیده یا نفهمیده از کتب و جزوات درسی خارجی ترجمه و تهیه شده متاسفانه با تمام مقتضیات فلان کشور خارجی استکه قابل انطباق با محیط و فرهنگ ما نیست باید در این خصوص توجه دقیق شود.

بررسی‌لوایح

در بررسی لوایح، لایحه اجازه‌افتتاح حساب‌پس‌انداز برای اطفال ـ از تصویب نهائی گذشت و بدولت‌ابلاغ شد . و شور اول و دوم چهار لایحه دیگر باین‌شرح بررسی و به‌تصویب رسید. لایحه تبصره یک ماده پنج قانون معاملات زمین‌مصوب ۲۸ر۲ر۲۵۳۴ لایحه ترمیم حقوق وظیفه جواد طالب‌ـ لایحه الحاق ماده ۲۲۱مکرر به قانون مجازات عمومی ـ لایحه اصلاح پاره‌ای‌ازمواد قانون تشکیل نیروی پاسداری و الحاق دو تبصره بماده ۹ و یک آن.

تسلیت به‌همکار

باکمال تاسف اطلاع یافتیم‌که همکار گرامی «سیاوش بشیری» سرپرست نمایندگان‌و خبرنگاران اطلاعات در اصفهان ، درآغاز سال نو، در مرگ جانگداز دو تن از عزیزان‌خود سوگوارشد ومادر همسر ایشان و همچنین شوهر همشیره وی شادروان علی شیرازی نژاد بدرود حیات گفتند .

مرحوم علی شیرازی نژاد چهل سال داشت و از مردان خیراندیش و نیکوکار بشمار میرفت . ما این دو ضایعه اسفناک را بعزازماندگان بویژه همکار ارجمند آقای سیاوش بشیری تسلیت میگوئیم و برای وی از درگاه ایزد منان سلامت و شکیبائی مسئلت داریم .

پلنگی که ۱۸ دختر جوان راخورده بود شکارشد

★ برای دستگیری این پلنگ دولت هند سه واحد ضربتی چترباز بسیج کرد

● **دهلی‌نو** ـ رویتر ـسرانجام پس‌از ۴ ماه تلاش پلنگ آدم‌ـ خواری که یک منطقه وسیع‌در شمال هند را قرق کرده بود شکار شد .

این پلنگ سه متری در ۴ ماه گذشته ۱۸ نفر که بیشترآنها را دختران جوان تشکیل‌می‌ـ دادند خورده‌بود .

دولت هند برای کشتن این پلنگ که وحشت عجیبی درمیان مردم بوجود آورده بود جایزه هنگفتی تعیین کرده بود و شکارچیان جانوران درنده را از اکناف کشور خود و حتی آفریقا به این منطقه فرستاده بود. دولت هند سرانجام ناچار شد سه واحد چترباز ضربتی را برای‌کشتن‌این پلنگ بمجنوب هیمالیابفرستد و سرانجام‌دیروز چتربازان ، پلیس و شکارچیان یک منطقه ۴۰ کیلو مترمربعی را محاصره کردند و پلنگ را از پای درآوردند.

دهبان یکی از روستا های منطقه گفت خودشاهد بوده است که پلنگ هنگام حمله به دهمه را رها کرده وسراغ دختر ۱۷ ساله‌ای که دورتراز دیگران از بیش آن حیوان‌فرار میکرد رفت واو را کشت و خورد .

محاکمه وزرای دفاع پیشین ایتالیا باتهام گرفتن رشوه آغاز شد

رم ـ یونایتدپرس ـ جنجالی‌ترین محاکمه در تاریخ پس از جنگ ایتالیا، امروز در دادگاهی که ۱۱ متهم وازجمله دو وزیردفاع پیشین ایتالیا را به اتهام گرفتن رشوه از شرکت لمریکایی لاکهید، آغاز شد.

یک کمیته فرعی سنای امریکا تائید کرده است که شرکت لاکهید ۱٫۸ میلیون دلار رشوه به چند مقام ایتالیائی داده تا۱۴هواپیمای حمل‌ونقل هرکولس از این شرکت به مبلغ ۶۰ میلیون دلار خریداری کنند.

مسافران سرگردان پول بازگشت به‌ایران راندارند

سرگردانی مسافران ایرانی‌در بیروت و دمشق‌که بعلت کمبود وسایل حمل و نقل هوائی و زمینی پیش آمده است ابعاد وسیع‌تری یافت و دیشب اعلام شد که هزاران‌نفر مسافر ایرانی نیزکه در تعطیلات عید به حج عمره و سپس به مصر و اردن هاشمی رفته بودند بهمین علت ونیز تمام شدن پولشان در این کشور هاسرگردان شده‌اند.

این گروه کسانی هستند که بدون آیندمنگری در موردتهیه بلیط بازگشت ، سفر خود رابه این کشور ها آغاز کرده‌اند و درحال حاضر به علت فقدان جا در پرواز شرکت‌های‌مختلف هوائی ونیز کمبود هتل در این ممالک سرگردان شده‌اند .

دیشب یک هواپیمای ارباس متعلق به هواپیمائی ملی ایران برای انتقال باقیمانده مسافران سرگردان در سوریه و بیروت به دمشق رفت و اولین گروه زائران رابه تهران بازگرداند.

با این پرواز که نخستین پرواز از سه پرواز فوق‌العاده تدارکاتی هواپیمایی ملی ایران برای انتقال مسافران ایرانی سرگردان حاضر در سوریه و لبنان بود، آن گروه ازمسافران که تادیروز باثبت نام‌درفرودگاه دمشق برای بازگشت به ایران آمادگی خود را اعلام کرده‌اند، بهتهران منتقل شدند. برای انتقال باقیمانده مسافران‌امشب و پنجشنبه نیز هواپیمائی ملی ایران ۲ پرواز فوق‌العاده به دمشق خواهد فرستاد .

پنجشنبه هفته گذشته نیز هواپیمائی ملی با اعزام یک هواپیمای ارباس بهبیروت ۱۵۹ تن‌از مسافران منتظر فرودگاه این شهر را به تهران انتقال داد .

پرواز های فوق‌العاده

هواپیمائی ملی ایران دیشب اعلام کرد که پرواز های فوق‌العاده «هما» به بیروت و دمشق صرفا بخاطر کمک به هموطنان سرگردان در این کشور ترتیب داده شده و از آنجا که هواپیمائی ملی ایران هیچگونه برنامه‌پروازی مستقیم ویاغیر مستقیم به دمشق و بیروت ندارد ، چنانچه پرواز های تدارکاتی فوق‌العاده «هما» به دمشق برای انتقال کلیه مسافران کافی نباشد ، باقیمانده مسافران این سه پرواز ، با پروازهای‌فوق‌العاده هواپیمائی سوریه ولبنان که در چارچوب همکاری شرکت های هواپیمائی عضو (پاتا) صورت میگیرد ، به‌ایران منتقل خواهند شد .

دیشب همچنین اعلام شدکه تعداد مسافران ایرانی کمبطور آزاد و خارج از برنامه های تدارکاتی اوقاف برای حج عمره مفرده و ـ گذراندن تعطیلات نوروزی به عربستان و ازآنجا بدون پیش‌بینی های قبلی برای بازگشت ، به سوریه و لبنان رفته و در حال حاضر دراین دو کشور سرگردان‌و بی‌وسیله مانده‌اند هنوز بدرستی معلوم نیست و چون هواپیمای ملی ایران که بازگرداندن این‌گروه را بعهده گرفته‌است‌بعلت‌نداشتن دفتر نمایندگی در بیروت و دمشق هیچگونه اطلاعی از تعداد دقیق مسافران آماده بازگشت در این کشور هاندارد بهمین جهت از دفاتر شرکت های هواپیمائی سوریه و لبنان درخواست شده است که باثبت نام از مسافران منتظر لیست اسامی و تعداد کل آنها رابه هواپیمایی ملی ایران گزارش دهند تا همگونه پیش‌بینی های لازم برای بازگرداندن بموقع آنها بموطن انجام پذیرد .

زائران سرگردان

هواپیمای «ارباس» درساعت ۶ و ۲۰ دقیقه صبح امروز با ۲۷۵ زائر سرگردان در فرودگاه‌مهرآبادبزمین‌نشست اولین مسافری که‌از هواپیما خارج‌شدحاج **محمودکریمی** ساکن تهران بود او به خبرنگار ما گفت: ۲۲ روز قبل بامدیر گروهی بنام‌حاج علی اشرف‌خلخالی عازم‌جده شدیم و پس از زیارت بشام (سوریه) آمدیم ولی مدیر گروه برای عزیمت مابهران امروز و فردا می کرد . ما مدت ۸روز درشام‌سرگردان بودیم. عده‌ای از ما بخانه های شخصی رفته و عده‌ای نیز در کوچه و خیابان ها سکونت کرده بودیم و ازنظر غذا و بهداشت در مضیقه بودیمبااینکه دیشب‌هواپیمای «هما» ما را به تهران باز گرداند .

مسافر دیگری بنام جهانگیر باباسوئی ساکن تهران‌گفت: بلیت خودرا در تهران‌بطور دو سره از یک آژانس مسافربری هوائی گرفته‌ایمکه قرار بود ترتیب بازگشت‌ما را به ایران بدهد. در جده مدیر گروه از ما جدا شدو دیگر خودش را بما نشان نداد وما اجبارا به دمشق آمدیم. هشت روز دردمشق سرگردان بودیم و چون هتل ومسافرخانه‌ای کمجای خالی داشته باشد نیافتیمدر زینبیه ایرانیان ساکن شدیم ولی وضع خوراکماخیلی بد بود .

یکی از مدیران گروه اظهار داشت: من با ۸۴ نفر به‌جده رفتم و پس از مراجعت به دمشق توانستم ۵۴ نفر از آنان را بوسیله یک دستگاه اتوبوس به ایران بفرستم و ۳۰ نفر دیگر پس از ده روز سرگردانی در سوریه امروز با هواپیمائی ملی به کشور بازگشتند.

قربانعلی باقرزاده ، وخانم نصرت صادقی اهل زنجان نیز گفتند: با مدیر گروهی بنام ملاشهاب به جده رفتیم مدیر گروه، ما را بشخصی دیگر واگذارکرد و تمام‌پول های ما را گرفت و فرارکرد و شخصی که بجای خود گمارده بود نیز ما را خیلی اذیت کرد و باقیمانده پول هایمان را گرفت، بطوریکه مدت سه روز در شام پول نداشتیم و اثاثیه خودرا می فروختیم و خرج می کردیم وشبها درخیابانهاسرگردان بودیم .

جبیب‌الله مقدم از مدیرگروه ولی‌زاده شکایت داشت‌و می گفت‌که‌چهار روزدر سوریه سرگردان مانده‌ایم .

شریق باقریان ساکن تهران نیز از مدیر گروه

گزارش روز

پرونده جاده هراز در دیوان کیفر

صفحه ۹ ـ اطلاعات
دوشنبه ۱۹ تیر ماه ۱۳۵۱ ـ شماره ۱۳۸۴۴

بررسی یک پرونده

جاده هراز

اعلام جرم علیه وزارت راه

محمد علی سفری

صفحه‌ای از روزنامه اطلاعات ۶ سال پیش که مسئله جاده هراز درآن عنوان شده است

تاریخ ۴۱/۱۲/۱۵ ساعت ـــ ۱۳۵
شماره ـــــــ
۸۶/۰ ۱۸۰ اداری
برگ احضاریه دادپارسی

نام و نام خانوادگی	آقای محمدعلی سفری
پدر	
پیشه	وکالت دادگستری
محل اقامت	خیابان بهار اول خیابان دامغان شماره ۴۶
محل حضور	دادسرای بزرگ بهار

وقت حضور ساعت روز ماه ۱۳۵
ظرف سه روز پس از رویت حضور در دادسرای توصیه در اطراف اعلام جرم خود حضور بهم رسانید
دادیار بزرگ بهار ـ شاکان
امضاء احضار شونده
تاریخ رؤیت
نام مأمور
اگر احضار شونده بدون عذر موجه در وقت مقرر حاضر نشود برگ حلب فرستاده خواهد شد

نمونه احضاریه‌ای که برای نویسنده اطلاعات از دادسرا فرستاده شد

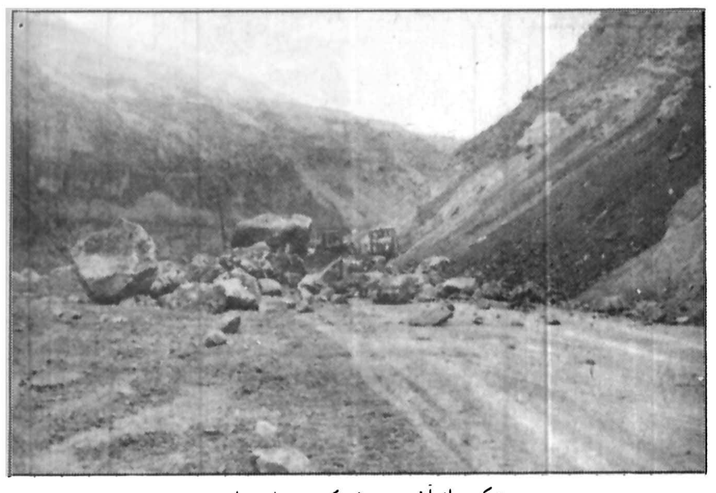
عکسی از آخرین ریزش کوه در جاده هراز

با صدور کیفر خواست، مسئولان جاده هراز، به اتهام قتل غیر عمد، تحت تعقیب قرار گرفتند پس از ۷ سال تلاش، سرانجام اعلام جرم علیه وزارت راه به جریان قانونی گذاشته شد

دیوان کیفر به علت نداشتن دادیار، دو سال است که پرونده را معطل گذارده است

حکم دادگاه در مورد متهمان جاده هراز، راه را برای تعقیب همه مسئولانی که در دستگاه دولتی، موجب ضرر و زیان جانی و مالی مردم می شوند، باز خواهد کرد

حالا بازپرس ندارند

با صدور کیفرخواست در سال ۵۴ و ارجاع پرونده به شعبه دوم دادگاه دیوان کیفر، موضوع دنبال شد ولی، بعلت ایرادی که دادگاه به کیفرخواست گرفت، پرونده مجددا برای رفع نقص به دادسرای دیوان کیفر ارسال گردید و چون مورد رفع نقص مربوط به حوزه قضائی آمل بود، از دادگستری شهرستان آمل پرسش شد و سرانجام بار دیگر پرونده پس از رفع نقص آماده ارسال به دادگاه گردید.

اما متاسفانه این پرونده که هم اکنون به شماره کلاسه ۹۶۱/۵۲ در دادسرای دیوان کیفر معطل است، از تیر ماه سال ۲۵۳۵ تا کنون بلاتکلیف است و ظاهرا دلیل هم این است که چون بازپرس مامور رسیدگی باین پرونده تغییر محل ماموریت داده و بجای او هنوز کسی منصوب نشده پرونده به دادگاه فرستاده نشده است!

این استدلال تا چه حد میتواند درباره امری باین مهمی که با جان هزاران نفر سروکار دارد منطقی باشد پرسشی است که باید از دادگستری بشود و بهر حال، اینک که باز این جاده میخواهد مورد بهره برداری قرار گیرد و بنا به اظهار عقیده معاون وزارت راه، بیست میلیارد ریال هزینه ایمنی آن است، چرا که برای یک مرتبه تصمیم قطعی گرفته نمیشود.

پاسخ مردم را بدهید

لازم بیادآوریست که در خرداد سال ۲۵۳۵، در میز گردی که در اطلاعات تشکیل شد، از وزارت راه آقای مهندس معرفت که آن زمان مشاور وزیر بود شرکت کرد، در این میز گرد، ساعتها روی وجود و عدم وجود این جاده بحث شد ولی کماکان پاسخ این بود که باوجود همه این خطرات دولت نمیتواند از این جاده چشم پوشی کند، چون میلیونها تومان برای آن سرمایه گذاری شده ولی باین سئوال که بفرض قبول اینکه این سرمایه گذاری انجام شده، حالا که در تمام فصول جان مردم در خطر است، چه باید کرد پاسخ مثبتی داده نشد.

اینک اگر وزارت دادگستری باین پرونده عمیقا رسیدگی کند، اگر به اعلام جرم و دلایل آن توجه شود، اگر مسئولان از روز اول تا بحال، در محضر دادگاه، پاسخگو باشند که چرا سهل انگاری شده، مسلما هم اکنون این چنین بی تفاوت در برابر حوادث جاده هراز باقی نمیمانند، در این جاده کوه ریزش می کند، جاده خود سست است، و فرو میرود، حوادث فراوان در کمین عابرین آنست و این را همه میدانند و همه می بینند و ظاهرا فقط مسئولان هستند که به این خطر اعتنا ندارند، چون اگر غیر از این بود، پاسخ این نبود که ما از خیر جاده هراز نمیتوانیم بگذریم!

ظاهرا گره کور این جاده و حوادث آن را مرجع صلاحیتداری باید باز کند و این مرجع نیز تصمیم گیرندگان و مسئولانی هستند، که حفظ جان مردم از وظایف آنهاست، بهمین جهت تاکید به این است که دیوان کیفر تصمیم خود را نسبت به کیفرخواست تنظیم شده اعلام کند، چون بهر حال نظر مقامات قضائی اگر گره کار را به تمامی باز نکند راه گشائی مهمی برای اتخاذ تصمیم است، و بخصوص هشداری به آنها که بعنوان مسئول، ناظر این همه کشتار در جاده هراز هستند ولی بقول آن مقام عالیرتبه بازنشسته وزارت راه احساس مسئولیت نمی کنند.

پیگیری در نتیجه گیری از اعلام جرم و تعیین تکلیف جاده هراز یک وظیفه است و دنبال خواهد شد تا از این رهگذر امکان حفظ جان و مال مردم فراهم آید.

محمد علی سفری

جاده هراز در هفته گذشته بار دیگر بسته شد تا مقامات مسئول بخاطر ایمنی آن تصمیمات لازم اتخاذ کنند و بعد اعلام شد که جاده باز شده است بدون آنکه از نظر ایمنی، اقدامی صورت گیرد.

هراز حادثه آفرین، از آغاز کار ایمنی نداشت، هنوز هم ندارد و هرگز هم نخواهد داشت در «اطلاعات»، بشهادت مندرجات آن، بمنظور حفظ جان و مال از خطرات دائمی این جاده، بکرات تذکر داده شده حال هم که یکبار دیگر مسئولان نسبت به مشکلات این جاده به بررسی پرداخته‌اند با یادآوری حوادث فراوان آن، ضرورت دارد درباره یک کار بزرگی که در همین زمینه منتهی از جهت تعقیب مسئولان در دادگستری شده موضوع دنبال میشود و امید این است که واقعا مسئولان نسبت به این جاده تصمیمی تحت این شرایط بگیرند که یک لحظه فکر کنند خود یا عزیزانشان هم ممکن است روزی طعمه این جاده باشند ماجرا از خرداد سال ۱۳۵۱ شروع شد که جاده هراز یک اتومبیل با ۸ سرنشین را بلعید و این خانواده زنده بگور شدند، باین علت که یک قسمت از جاده ناگهان فرو نشست و در نتیجه جاده و اتومبیل در رودخانه ناپدید شد. این حادثه بدنبال حوادث سهمگین سالهای قبل جاده هراز، افکار عمومی را سخت متاثر ساخت، بخصوص که در میان قربانیان آن چند کودک معصوم نیز وجود داشت.

«اطلاعات» در ۲۹ خرداد، یک صفحه از روزنامه را باین حادثه دردناک اختصاص داد و ضمن آن خواسته شد که مسئولان فاجعه هراز معرفی شوند.

بدنبال، انتشار این مطلب، نامه ها و تلگرافهای زیادی به روزنامه رسید که طی آن خواسته شده بود، تکلیف نهائی این جاده معلوم شود و از این کشتار بیرحمانه جلوگیری بعمل آید.

اعلام جرم

در چهارم تیر ماه بعلت سکوت مسئولان وزارت راه، نگارنده مطلب دیگری تحت عنوان «نامه‌ای به دادستان» نوشتم و چون باز هم اقدامی نشد، بالاخره در تاریخ ۱۸ تیر سال ۱۳۵۰، اعلام جرمی در ۵ صفحه علیه وزارت راه تسلیم وزیر دادگستری وقت (آقای صادق احمدی) کردم که متن آن در شماره مورخ ۱۹ تیر روزنامه اطلاعات به چاپ رسید.

اعلام جرم باستناد اصل ۷۱ متمم قانون اساسی و همچنین قانون مربوط به وظایف تشکیلات وزارت دادگستری بعمل آمد و طی آن اعلام گردید:

۱ـ مسئولان وزارت راه در محضر قاضی تحقیق و تعقیب حاضر شده و پاسخ دهند چرا چنین وضع دلخراشی که مطلقا درشان یک حکومت معظم و قانون نیست رخ داده است.

۲ـ روشن شود مسئول یا مسئولان کشتارهای فجیع زمستانهای گذشته در جاده هراز چه مقامی است و اگر امکان استفاده از این جاده از نظر فنی و طبیعی نیست، چرا اجازه میدهند دهها وسائط نقلیه اعم از اتوبوس و سواری و باری طعمه بهمن شوند و هفته ها زیر خروارها برف مدفون گردند که احیانا جنازه آنان نیز بدست کسانشان نرسد.

۳ـ اصولا وزارت راه، سازمان برنامه و یا هر مقام صلاحیتدار دیگری که قانونا مسئولیت دارد، اعلام دارد جاده هراز با توجه به مقررات بین‌المللی ایمنی جاده ها، قابل استفاده هست و آیا امکان اینکه از ریزش کوه در جاده و یا نشست آن بعلت سستی خاک جلوگیری گردد وجود دارد یا نه، اگر وجود دارد چرا وزارت راه از این همه خساراتی که در این جاده بمردم وارد شده و میشود جلوگیری نمی کند و اگر نیست چرا اجازه میدهند که با استفاده از آن هر روز بر تعداد قربانیان جاده هراز اضافه گردد.

و در پایان اعلام جرم آمده بود:

... جناب آقای وزیر: اینجانب با طرح همین تعداد سئوال در مورد جاده هراز که بصورت کمینگاه مرگ برای مسافران آن درآمده رسیدگی و اتخاذ تصمیم را بعهده مراجع تحقیق و تعقیب می گذارم و مواد اول و دوم قانون مسئولیت مدنی و ماده ۱۷۷ قانون مجازات عمومی و سایر قوانین موضوعه و از همه بالاتر شعور و وجدان اجتماعی ایجاب تعقیب و تسریع دقیق مسئولان را مینماید...

رجاء واثق دارد با دستوری که برای بجریان قانونی قرار دادن این اعلام جرم صادر خواهند فرمود مسئولان مربوط توجه خواهند داشت که حوادث بعدی در جاده هراز بمنزله تکرار جرم است که خود در قانون بعنوان تشدید مجازات مبحثی جداگانه دارد...

در دیوان کیفر

با تسلیم این اعلام جرم، طبعا، عکس العملها شروع شد و ضمن ملاقاتی هم که روز بعد از تسلیم اعلام جرم با وزیر دادگستری صورت گرفت، توضیحات شفاهی درباره اهمیت توجه مسئولان به جان مردم داده شد و اصرار در صدور دستور مبنی بر به جریان قانونی قرار گرفتن اعلام جرم گردید و وزیر دادگستری، اعلام جرم را به دیوان کیفر ارجاع کرد.

با ارجاع اعلام جرم به دیوان کیفر، و پا فشاری بر توجه به آن، موجب شد که در ۱۲ مهر ۱۳۵۱ بموجب اخطاریه از سوی دادسرای دیوان کیفر برای ادای توضیح در اطراف اعلام جرم خود حاضر شوم و تصادفا نام دادیار دیوان کیفر که این اعلام جرم را رسیدگی میکرد نیز آقای «شاکی» بود و مدتها، برای اینکه این اعلام جرم بتواند مسیری را طی کند که جهت مردم موثر باشد تلاش شد، انصافا دادیار نیز نهایت کوشش را داشت، اما متاسفانه کار پیشرفت نداشت و دلیل هم روشن بود در خلال این مدت از سوی مطلعین و افرادی که از این جاده زیان دیده بودند، نامه ها و مدارک فراوانی به «اطلاعات» فرستاده شد، بخصوص از سوی صاحبنظران در امور جاده سازی.

نامه‌ای از یک عالی رتبه

در اینجا اشاره به نامه‌ای میشود که امضای یک مامور قدیمی عالیرتبه و بازنشسته وزارت راه را داشت. این عضو عالیرتبه در نامه خود پیرامون احداث جاده هراز و مشارکت سازمان برنامه با وزارت راه نوشته بود:

«.. تا جائی که اینجانب اطلاع دارم وابسته سازمان برنامه وقت ولاحق هیچوقت مستقیما و منفردا مامور و مسئول اخذ تصمیم و ساختن جاده نبود، کمیسیونها و حتی دولت ها و متصدیان امور و مهندسین زیربط و ذی نفوذ و ذی نظر صد درصد با نظر اولیای وزارت راه اطرافیان روی این جاده و مشابهش صحه میگذاشتند نمایندگان وزارت راه چه موقع ساختن و چه موقع تحویل در دستگاه شرکت کامپاکس دانمارکی نظر داشتند، بعلاوه اگر جاده ای را وزارت راه تحویل گرفته و مسئولیت نگهداری میلیونها تومان سرمایه مملکت را عهده دار شده، بهر تقدیر مسئول است و باید اذعان نمود، کوتاهی و سهل انگاری و عدم حس مسئولیت و عدم هراس از بازخاست و بی اطلاعی مامورین راه و یا رئیس راه باعث همه این نافرجامی هاست. لوث کردن موضوع انداختن مسئولیت به دوش این و آن و نشان دادن در باغ سبز، که فی‌المثل تونل مخصوص و استحفاظی های اختصاصی یا فلان و به‌مان لازم دارد رفع تکلیف و مسئولیت شدید آنها را نمی کند...»

این عضو عالیرتبه در مورد حادثه مورد بحث نیز نوشت:

«... خود من تصادفا غروب روز حادثه موقع مراجعت از بابلسر در همان محل ساعتی متوقف بودم و شاهد عملیات مامورین و ماشین آلات و کامیونهای وزارت راه بودم، خیلی غصه خوردم و ناراحت شدم، زیرا خود سالها در دستگاههای ساختمانی ناظر عملیات بودم و مامورین خارجی و داخلی را میدیدم چه کارهائی و با چه روحیه‌ای می کنند، باید عرض کنم با همه تشکیلات و اعتبارات و مهندسین عالیمقام ما نسبت به بیست سال گذشته خیلی پیشرفت نکرده‌ایم، و انقلاب اداری و فکری بهیچوجه اثری در مانکرده، من در حال حاضر هم با ناراحتی این نامه را بجنابعالی می نویسم و با دیدن کارهائی که در محل برای پر کردن گودال جاده و غیره میکردند و مسئول یا رئیس یا مدیر کل راه مازندران هم ناظر بود،بدون وحشت و اضطراب و انرژی صرف نکردن و با باری بهر جهت و بدون تفاوت و علاقه طبق فورمولهای عهد عتیق عمل میکردند، یک راننده بولدوزرش شن و خاک جلوی آب کنار جاده میریخت، آنها هم تماشا میکردند؟...

پدر همین آقای رئیس راه مازندران که چند روز قبل فوت شد شب و روز در وزارت راه و در راهها کار میکرد، آنی نمی نشست حالا پسرش که بجای پدر نشسته با کدام انرژی و اطلاع و حس مسئولیت میتواند جای پدر را بگیرد....»

کیفر خواست تهیه شد

بهر حال در خلال پیگیری کار در دیوان کیفر، مشهود بود که این اعلام جرم به سادگی سروسامان نمیگیرد و بهمین جهت هم با وجودی که در شهرستان آمل نیز بخاطر وقوع حادثه پرونده‌ای تشکیل شده بود و انجمن شهر آمل هم موضوع را تعقیب میکرد مع‌الوصف تا سال ۱۳۵۴، نتیجه‌ای عاید نشد و اعلام جرم همچنان در دیوان کیفر بلاتکلیف بود تا اینکه در اسفند سال ۵۴ از سوی آقای رفیعی بازپرس دیوان کیفر نسبت به اعلام جرم و موارد دیگری که باید بدان رسیدگی میشد، اظهار نظر گردید، و یک گام بزرگ در راه به نتیجه رسیدن برداشته شد و «اطلاعات» در شماره مورخ ۱۸ اسفند همان سال نوشت:

« برای اولین بار در تاریخ قضائی ایران پس از سه سال و نه ماه تحقیق دیوان کیفر مسببین حوادث ناشی از خرابی جاده هراز را بموجب ماده ۱۷۷ قانون مجازات عمومی به اتهام قتل غیر عمد بواسطه بی مبالاتی مورد تعقیب قرار داد، و مهندس شاهرخ فرجام مدیر کل وقت راه مازندران و حسن کاظمیان معاون بخش راهسازی و سرپرست راه هراز متهم شناخته شدند و پرونده با صدور کیفرخواست به دادگاه ارسال گردید.

دلایل اتهام سوای اعلام جرم مستندات دیگری هم هست که اهم آن بشرح زیر در کیفرخواست عنوان شده است: اعلام جرم از طرف انجمن شهرستان آمل ـ گزارش کمیته امداد به فرمانداری شهرستان آمل ـ نامه فرماندار درباره خرابی راه و نابسامانی جاده ـ نامه وزیر وقت راه (مهندس شالچیان) به انجمن شهرستان آمل ـ مکاتبات عدیده بین اداره راه استان و استانداری که حکایت از آگاهی جریان و تائید کمیته امداد و انجمن شهرستان دارد ـ اظهارات مسافران مبنی بر بریدگی راه و اعلام آن به مسئولان ـ عدم توجه ـ وفقدان مراقبت حتی از طریق نصب تابلو و اخطاریه به رانندگان که مواظب خرابی جاده باشند.

بانک ملی ایران
درجده، مسقط، دوبی، ابوظبی، بحرین و شارجه هم باشماست!

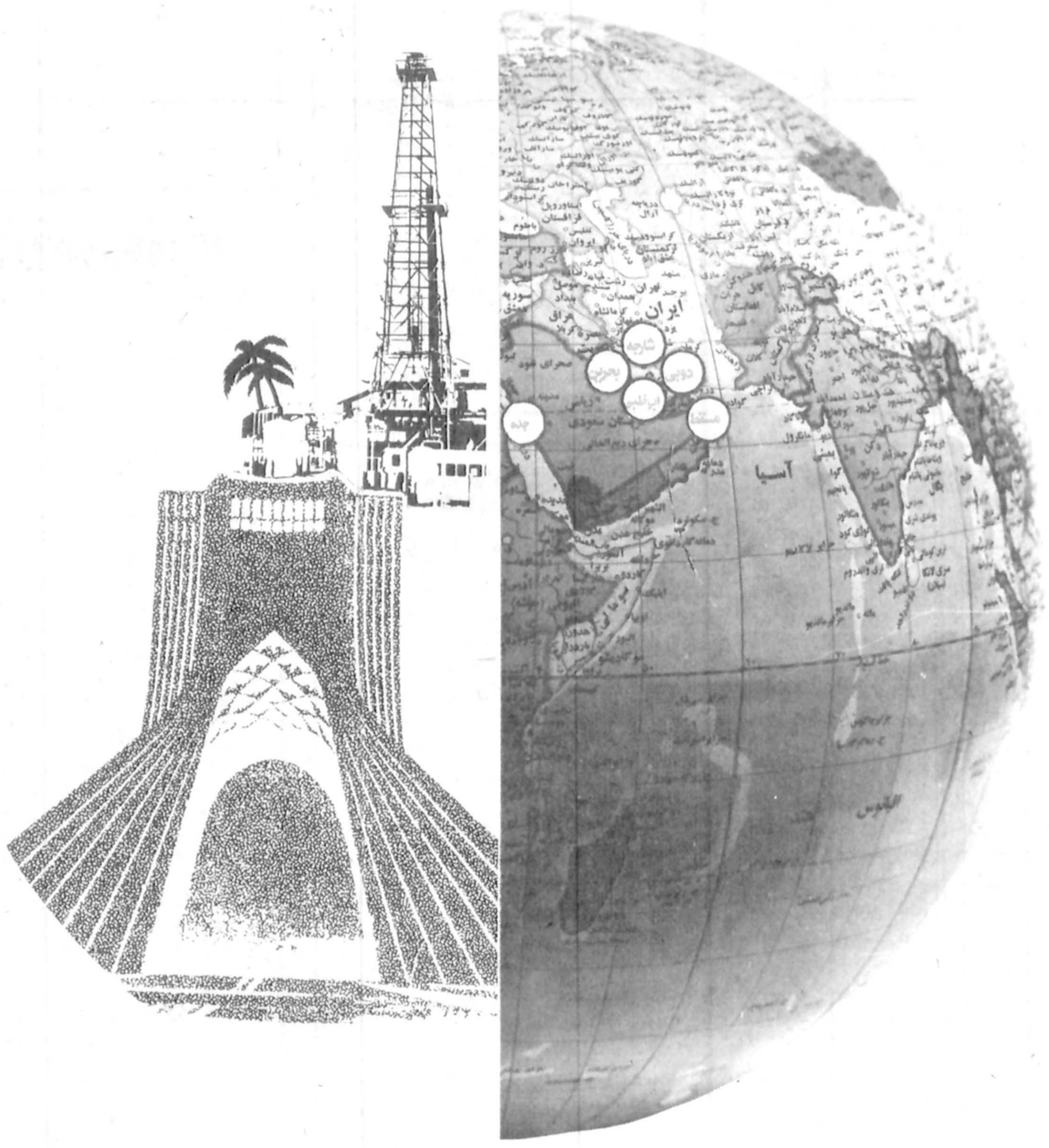

بادفترچه حساب پس انداز در گردش بانک ملی ایران می توانید در تمام واحدهای این بانک در سراسر کشور، همچنین در لندن، پاریس نیویورک، مونیخ، هامبورک، فرانکفورت، جده، شارجه، مسقط، دوبی ابوظبی و بحرین به آسانی از پول خود استفاده کنید.

بانک ملی ایران
صندوق پس انداز ملی

نظرها و اندیشه ها

اطلاعات
بنیانگذار: شادروان عباس‌مسعودی
صاحب امتیاز و مدیر: فرهادمسعودی
سال پنجاه و دوم
محل اداره: خیابان خیام. ساختمان اطلاعات
تلکس ۲۱۲۳۳۶ ـ تلگرافی: اطلاعات. تهران. تلفن ۳۲۸۱

سخن روز

وامی که جدی نبود

گزارش «اطلاعات» را درباره معلق ماندن وام مسکن پنجاه میلیارد ریالی بانک ملی ملاحظه فرمودید. طبق این گزارش، وامی که با انهمه سروصدا در استانه سال جدید عنوان شد و احتمال میرفت بازار راکد مسکن را تکانی بدهد، عملا منتفی شده است زیرا شرایط پرداخت وام با شرایط و مقدورات متقاضیان تطبیق نمیکند.

بانک ملی اعلام کرده بود اعتباری معادل پنجاه میلیارد ریال برای پرداخت وام مسکن اختصاص داده است و متقاضیان حتی بدون آنکه قبلا پولی پس انداز کرده باشند میتوانند تا پانصدهزار تومان وام پانزده ساله دریافت دارند. ما خودمان هم در اطراف چنین تصمیم مهمی سرمقاله نوشتیم و پرداخت وامی، با این مشخصات را قدمی موثر در خانه‌دار شدن مردم ورهایی از رکود حاکم بر معاملات زمین و مسکن دانستیم.

ولی دیروز خبرنگار ما گزارش داد که متقاضیان دریافت وام بعد از مراجعه به شعبه‌های بانک ملی و وقوف بر شرایط پرداخت وام متوجه شده‌اند که این وام به حقوق بگیران و صاحبان درآمدهای زیر ده هزار تومان «در ماه» وصلت نمیدهد. چون متقاضی دریافت وام باید حداقل سه برابر اقساط ماهانه پرداخت وام، حقوق و مزایا داشته باشد. یعنی فی المثل کسی میتواند دویست و پنجاه هزار تومان وام خرید خانه بگیرد که حقوق و مزایای او در ماه از ده هزار تومان کمتر نباشد.

از نظر بانک، شاید این قید امری کاملا طبیعی و منطقی باشد. چرا که بانک باید مراقب پول خودش باشد و حساب میکند پرداخت ماهانه سه هزار و یکصد و بیست و پنج تومان بابت اصل و فرع وام، از عهده کسی که کمتر از ده هزار تومان درآمد دارد ساخته نخواهد بود.

ولی این نکات را باید مسؤولان بانک پیشاپیش متوجه میبودند و چیزی نمیگفتند که با ایجاد امید واهی در مردم باز هم آنها را نسبت به وعده‌های مقامات رسمی بی اعتقاد سازد.

تحت شرایطی که بانک ملی برای پرداخت وام مسکن مقرر داشته است کسی از صاحبان درآمدهای متعارف صاحب خانه نخواهد شد و اصولا خیلی کم احتمال دارد کسی با بهره ۱۴ درصد برای خرید خانه وام بگیرد. مشکل گروههایی را که درآمد ماهانه آنها به پنج هزار تومان نمیرسد و با سیر صعودی هزینه زندگی، اغلب دخلشان به خرجشان نمیرسد، از نقطه نظر مسکن باید با تدابیری غیر از این چاره کرد. چندی قبل یک کارمند بازنشسته دولت که دارای رتبه و مقام بالا هم بوده است برای ما نوشته بود دائم میشنویم که برای کمک به خانه دار شدن مردم بانکها وام میدهند ولی من و امثال من همان سی چهل هزار تومانی را که باید به بانک سپرد و بعد از چندین ماه سه یار چهار برابر آن وام گرفت از کجا بیاوریم؟ تازه آن پول هم تهیه شد و وام سیصد یا چهارصدهزار تومان گرفتیم. مگر نه اینست که وام را با فرعش باید تأدیه کرد؟ آن را از کجا بیاوریم؟!

خانه دار شدن این گونه طبقات موکول به تشکیل شرکت‌های تعاونی مسکن و تأمین وام‌های دولتی طویل المده با بهره نازل برای حمایت از چنین شرکتهاست. جز اینهم راهی وجود ندارد.

تفسیر سیاسی روز

جنوب لبنان یا مرداب مرگ اسرائیل

علیرضا جهانشاهی

اشغال جنوب لبنان توسط ارتش اسرائیل همانطور که انتظار میرفت تبدیل به ماجرائی دنباله‌دار گردیده که روز به روز به نحو بارزتری اوضاع کلی منطقه ـ خاور میانه عربی را بسوی نقطه انفجار پیش میراند و در صورتیکه وضع به همین روال ادامه یابد میتوان پیش بینی کرد که در آتیه‌ای نه چندان دور کلیه خاور میانه عربی زیر سایه ابر شوم جنگ پوشیده خواهد شد.

همانطور که در سالهای اخیر تجربه شده سیاستهای سرسختانه حکومت اسرائیل و بی توجهی و حتی بی حرمتی دست اندرکاران سیاسی این کشور نسبت به اصول پذیرفته شده در مرکز بحران قرار داشته و علت اصلی وجودی آن میباشد، در حالیکه سازمان ملل متحد و شورای امنیت بعنوان معتبرترین شورای جهانی و سخنگوی کلیه کشورها با صدور قطعنامه‌ای خواستار خروج فوری نیروهای اسرائیل از جنوب لبنان گردیده مقامات این کشور با سماجت سخن از برنامه چند مرحله‌ای خروج نیروهایشان از جنوب لبنان میزنند و چنین است که پرزیدنت حافظ اسد رئیس جمهور سوریه پس از هفته‌ها سکوت در برابر اشغال جنوب لبنان توسط سربازان اسرائیلی بالاخره مجبور میشود اعلام کند اگر اسرائیل نیروهای خود را بلافاصله از جنوب لبنان خارج نکند سوریه در این منطقه از لبنان شرایطی را ایجاد خواهد کرد که ادامه حضور سربازان اسرائیلی را غیر ممکن سازد.

از ابتدای ورود گسترده نیروهای مسلح اسرائیل به جنوب لبنان این حدس زده میشد که طرح این اقدام از مدتها پیش توسط استراتژیست های اسرائیلی تهیه شده بود و آنها فقط منتظر بهانه‌ای برای اجرای آن بودند که حمله متهورانه کماندوهای فلسطینی در شاهراه تل آویو این بهانه را بدست اسرائیلیان داد.

چنین بنظر میرسد که اسرائیل اینبار دیگر بی توجهی خود را به اصول قبول شده و عرف بین المللی از حد گذرانده باشد آنهم تا حدی که سروصدای برخی از محافلی که همیشه به حمایت کورکورانه از اسرائیل شهرت داشته‌اند به اعتراض بلند شود.

سناتور مک کلوسکی آمریکایی که از اقدام غیر انسانی ووحشیانه اسرائیل در استفاده از بمب های ضد نفر خوشه‌ای علیه مردم بیدفاع جنوب لبنان پرده برداشته نمونه لبریز شدن کاسه صبر محافل آمریکایی حامی اسرائیل است و اگر این موضوع را بهمراه نتایج منفی سفر اخیر بگین به آمریکا در نظر بگیریم میتوان دید که اینبار محاسبات اسرائیل غلط از آب در آمده است. اسرائیلیان از یکسو با استفاده وسیع از تسلیحاتی که آمریکا فقط برای کارگیری در جنگ تمام عیار و دفاعی در اختیار اسرائیل گذارده، برای پیشبرد هدفهایشان در جنوب لبنان باعث برانگیختن خشم وزارت دفاع و کاخ سفید آمریکا شده‌اند و از سوی دیگر افکار عمومی جهانیان از طریق سازمان ملل مصرانه خواستار پایان گرفتن حضور نیروهای اسرائیلی در جنوب لبنان شده است. این مسائل بروی هم شرایطی را بوجود آورده که نشان میدهد نه تنها اسرائیل نتوانسته هدف اصلی خود را که ایجاد یک کمربند امنیتی در جنوب لبنان بود عملی کند بلکه وجهه رو به تقلیل بحث کلی این کشور در برابر اعراب را نیز دچار آسیب هایی جبران ناپذیر نماید.

شکست طرح اسرائیل در جنوب لبنان در عین حال بمنزله پرکاه آخری است که کمرشتر را میشکند و بخاطر این ناکامی موقعیت مناخیم بگین در داخل و خارج اسرائیل بمراتب بی ثبات تر گردیده بطوریکه هر روز عده بیشتری از اسرائیلیان و حامیان اسرائیل در جهان خارج معتقد میشوند تنها راه حل بحران استعفای بگین میباشد.

فرهنگ «امانوئل»

پاریس ـ حسین مهری

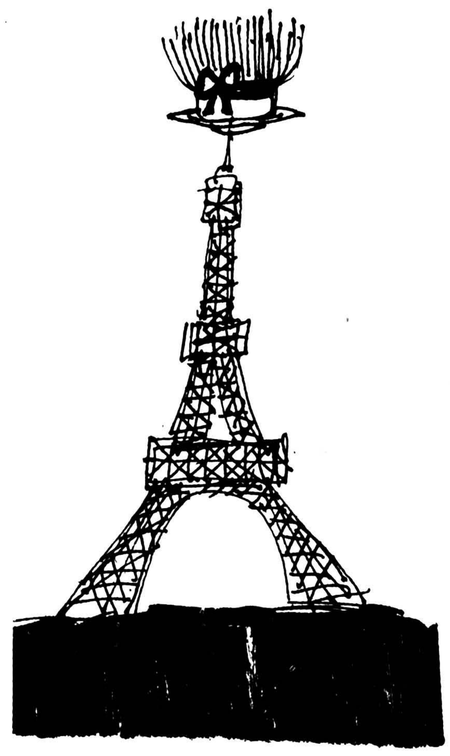

پاریس، امسال یک نوروز درخشان «فرهنگی» را گذراند، نوروزی درخور نام و آوازه با هوش‌ترین ملتی که آسیا به خود دیده است.

باید می دیدید: سیل جهانگردان ایرانی در پاریس پخش شده بود و از همه سو در پیشروی بود. هدف این سیل دمان، موزه ها نبود. موزه چیست؟ مگر انسان با هوش، به دیدن گردوغبار قرون می رود؟ مگر جهانگرد، وقت مرده دارد که به دیدن این نمایشگاه های مرگ و میر برود؟ مگر تماشای موزه، چیزی برانسان می افزاید؟ مگر رتبه و درآمد را افزایش می دهد؟

نه، هدف این سیل، موزه ها نبود، بناهای تاریخی نبود. تاریخ چیست؟ «یادمان»های تاریخی چیست؟ مگر جهانگردی که می تواند با جرینگ جرینگ سکه های گنج باد آوردش، «شانزه لیزه» را بخرد، به دیدن بنای تاریخی می رود؟ وانگهی، بنای تاریخی، چیست جز مشتی خاک و گل و آجر؟ چیست جز نمایش بلاهت کسانی که آن را ساخته اند؟ نه، عقل سلیم، انسان باهوش، به دیدار تاریخ و خط غبار تاریخ نمی رود، مگر آنکه بیماری روانی، شعورش را از کار انداخته باشد. آری، این همه، کار بیکاران است، کار بیکاری‌ست، کار آدم هایی‌ست که تامل و تعمق، ذهن شان را پریشان کرده تامل چیست؟ تعمق چیست؟ مگر انسان سالم فکر می کند؟ انسان سالم پول درمی آورد. انسان برای فکرکردن ساخته نشده است، وگرنه از فکر کردن خسته و بیمار نمی شد. موزه دیدن، حوصله می خواهد. بنای تاریخی دیدن، وقت اضافی می خواهد. مگر انسانی که به زندگی و خانواده اش، به افزایش درآمدش به هرطریق و به هر قیمت، به خور وخواب و خواهش های جسمی اش می اندیشد، وقت برای فکرکردن دارد؟

خیر، هدف سیل، نه موزه ها، نه بناهای تاریخی، نه کتابخانه ها و کتابفروشی ها بود. جهانگردی که با برق طلایش می تواند همه چیز را بخرد، چه لزومی دارد سرش را با فکرکردن به درد اندازد؟ آخر چرا؟ برای چه؟ مگر با فکرکردن می توان به جایی رسید، به جاهی رسید؟ مگر با فکرکردن می توان کیسه آکند؟ دانستن و اندیشیدن، دران جاکه وسیله‌یی برای ارضای تمایل ها نیست، به مفت نمی ارزد. تنها یک فرهنگ، آن هم فرهنگ پول ـ باقی همه ترهات است، همه شطحیات است.

فرهنگ پول به جهانگرد با هوش رخصت می دهد به فرهنگ شکم. فرهنگ خواهش جسم، فرهنگ پزوقمپز به آسانی دست یابد. این چنین، موج موج جهانگرد ایرانی که نوروز پاریس را رنگین کردند، دمی از فرهنگ هوشمندانه پول جدا نشدند. در فروشگاه های پروپیمان «لافایت»، «لوپرنتان»، «سامارتین» و در مغازه های معطر «سنتونوره»، فرهنگ پزوقمپز به بهره رسید و در سینماهای نمایش دهنده «امانوئل یک» و «امانوئل دو»، فرهنگ معرفت جسم: بار بار پوشاک برای پوشاندن تن هایی که از فرهنگ معرفت جسم سرشار شده بودند و یک عالم فرهنگ معرفت جسم که به راستی برازنده آن پزوقمپز بود.

به من بگویید اکثریت جهانگردان نوروزی پاریس، از این سفر، جزاین ها، چه ره آوردی برای سرزمین شان، فرهنگ شان، نسل های آینده‌شان، آورده‌اند؟ این سیل دمان جهانگرد که جز به زرزیور و پوشاک و خواهش تن نمی اندیشد، از کجا پیدا شده است؟ جامعه شناسان به ما بگویند. آن ها چه کم دارند که چنین بی پروا به چیزهایی پناه می برند که ملت های محتضر و مرگ آهنگ به آن ها پناه می برند؟ این انحطاط فرهنگی از چیست؟ این کشش به سوی امر مهمل، ریشه در چه دارد؟ چه کم داریم؟ این نیرو که باید در ساختمان آینده این سرزمین و این فرهنگ به کار رود، این نقدینه هنگفت که باید به آگاهی و ادراک تبدیل شود، چرا این چنین هرز می رود؟

این، به هیچ روی افتخار نیست که ایرانیان در چهارراه های جهانی، در بازارهای جهانی، به عنوان خریدار و به عنوان مصرف کننده شهره شوند، خاصه خریدار کالاهای بی ارج و مصرف کننده فرهنگ های پست جنسی و جسمی.

آری، این ها نه افتخار است، نه دال بر پیشرفت. به عکس، باید گفت این همه، شوربختی‌ست. شوربخت است جهانگردی که شش هزار کیلومتر راه را به هزینه گزاف درمی نوردد که عطش زده به تماشای محصول تازه دنیای «پورنوگرافی»، «امانوئل دو»، شتابد. به این جهانگرد، فرهنگ درست و حسابی داده نشده است، این جهانگرد از فرهنگ ملی‌اش بی خبر است. موجودی‌ست شکل نگرفته، بی ضابطه، سامان نیافته در روح و فرهنگ. نمی داند مکانش در دنیا کجاست، نمی داند دراین دنیا چه رسالتی دارد و چه حقی. در سرزمینی که سینمای فردین و سریال های تلویزیونی امریکایی، مجمع بسی از ذوق ها و سلیقه ها می شود و زمینه فرهنگ فراغت و ضابطه انتخاب مردمی را تشکیل می دهد، بدیهی‌ست که جهانگردش، جز نوک بینی خود را نبیند و جز به تنه خویش نیندیشد.

کاش در نوروز پاریس بودید و می دیدید در برابر گیشه سینماهای نمایش دهنده فیلم های «امانوئل یک» و «امانوئل دو» چه صف های درازی بسته می شود و چگونه ازاین صف ها، صدای زبان فارسی به گوش می رسد. کاش بودید و می دیدید دراین صف ها چه کسانی ایستاده‌اند بسیاری از کسانی که در تهران جانماز آب می کشند، بسیاری از کسانی که مناصب با اهیمت دارند، بسیاری از کسانی که «ترک دنیا، به مردم آموزند».

آن ها با فرهنگ سینمای فردین به پاریس می آیند و با فرهنگ «امانوئل» باز می گردند. آن ها از فرهنگ غربی که چهل تکه‌یی از آموختنی ها و دورانداختنی هاست، بدترین و مسموم ترین کالاهایش را به ارمغان می برند.

بدابرملتی که «امانوئل یک»، انگیزه سفرهایش، و «امانوئل دو»، کعبه آمالش شود. بدابرملتی که شب ها، کاباره «لیدو» را به بوی تماشای سینه های برهنه، پروخالی کند و برای تعلیم و تربیت نسل های آینده اش، دختران و پسران خردسال خود را نیز به تماشای این زرق و برق های زشت ببرد.

بدابر مردمانی که نام «یگال» و «سکس شاپ»های آن، برای شان آشناتر و گوش نوازتر از نام مردان شعر و فرهنگشان باشد. همتی کرده، در فرودگاه مهرآباد، ازکسانی که از پاریس باز می گردند، دراین زمینه نظرخواهی کنید. خواهید دید که درصد بزرگی از آنان، حتی نام ملاصد را یاهمانندان او را نمی دانند.

در فرهنگ ما، در آموزش و پرورش ما چه نقصی، یا چه نقص هایی‌ست که تماشای سینه های برهنه ستارگان «لیدو» و همبستری های مبتذل ستاره «امانوئل» را ضرورت شماره یک سفرها می سازد؟

این چنین که پیش می رود، زودا که فرهنگ «امانوئل»، عنصر اصلی فرهنگ ما شود، فرهنگی برای تخدیر شدگان، داروی خوشی برای خفتگان.

استراتژی ارائه پیام در وسایل ارتباط جمعی (۲)

کنترل امواج تلویزیون دشوارتر از مهار تشعشعات اتمی

داریوش نظری

اولین بخش این نوشته، روزشنبه با عنوان «استراتژی ارائه پیام دروسایل ارتباط جمعی»، در همین صفحه چاپ شد.
امروز، دنباله مقاله از نظرتان میگذرد:

تلویزیون، سمبل تکنولوژی قرن بیست و یکمی است. این وسیله، قبل از آنکه «هنرهشتم» باشد، یک وسیله بسیار قوی ارتباط جمعی است، قوی ترین آنها...

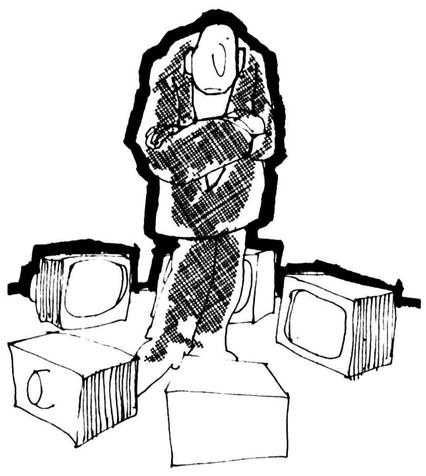

دو کانال در آن واحد، برنامه هائی با یک تم پخش می کنند: هر دو سریال دارند، هر دو موزیک، فیلم سینمائی و یا حتی خبر و گزارش و مصاحبه. ارزیابی کیفیت کار، نیازمند مباحث دیگری است، در اینجا، فقط کمیت قضیه در رابط با شناخت تلویزیون مطرح است.

در همین مقوله میتوان از نمایش فیلم سینمایی در تلویزیون گفت. نمایش فیلم سینمائی در تلویزیون، بلحاظ مغایرت تکنیک و فضا و کار برد های سینما با تلویزیون، البته جای حرف بسیار دارد اما بهر حال این را ما قبول کرده‌ایم، و غالب تلویزیونهای دنیا هم در بخش هائی از برنامه خود فیلم سینمائی نمایش میدهند که زحمات سازنده فیلم هدر میرود، اما با اقبال مواجه می شود. بهر حال بر نمایش فیلم سینمائی در تلویزیون حرفی نیست آنچه هست، یک بحث ابتدائی در تلویزیون است:

نمایش سینما در تلویزیون یا خوب هست یا نیست. اگر خوب نیست، چرا پخش می شود و اگر خوب هست چرا بیننده باید برای انتخاب و تماشای یکی از آنها سر گیجه بگیرد و با «کراهت»، یکی از آن دورادر آن واحد تماشا کند؟ آیا میدانید همین بحث ابتدائی، چند و چندین سال است که در میان خانواده های صاحب تلویزیون مطرح است و انعکاسی نمی یابد؟

اینجا «حق انتخاب» از بیننده‌ای که صاحب دو کانال است سلب شده، زیرا تلویزیون خود بجای بیننده انتخاب کرده و میخواهد انتخاب خود راحتی با کراهت بیننده، باو تحمیل کند. این مساله، در یک نظام تلویزیونی که در عین انحصاری بودن، برای راضی کردن بیننده بهر کاری تن در میدهد (حتی تحمل مخارج عظیم پخش رنگی)، نامعقول بنظر میرسد. موارد بسیار دیگری هست که دو کانال عمومی ما، در آن واحد، برنامه هائی یکسان، پخش می کنند و بیننده، از نعمت بهره گیری از دو کانال که ارمغان تکنولوژی مدرن امروزی است محروم میماند. اگر موسیقی ایرانی از کانال یک پخش می شود، کانال رنگی را باید برای کسانی که موسیقی ایرانی دوست ندارند آزاد گذاشت، سریالها نیز چنین وضعی دارند و شو ها نیز بهمچنین! این حرف، در شرایطی است که یک نظام تلویزیونی (مثل ما) خود را تابعی از سلیقه های متغیر تماشاگر میداند، والا قضیه صورت و حالت دیگری پیدا می کند. اینکه اشاره شد ما هنوز تفاوت لامپ و قلم خودنویس را نشناخته‌ایم، اینجاست. رقابتی که در همه جای دنیا میان دو یا چند روزنامه برای کسب تیراژ بیشتر وجود دارد ذات چنین رسانه مکتوبی است، چنین رقابتی برای جلب بیننده‌ای که بهر حال فقط یک گیرنده تلویزیون در خانه و (کنار خود) دارد و اگر هم صاحب چندین تلویزیون باشد، قادر نیست در آن واحد بسوی دو برنامه جذب شود و کم و کیف آنها را در ترازو بگذارد نه تنها غیر ممکن است بلکه مضحک و نامربوط جلوه می کند!

در یک حالت میتوان به چنین رقابت فشرده و حریضانه‌ئی روی آورد، وقتی که کاست های ویدئو، بدانسان که در تلویزیونهای آموزشی غرب (بخصوص آمریکا) رواج یافته، در تلویزیون ظاهرا فرهنگی و در واقع تجاری ما باب شود.

ـ آیا چنین امری در جامعه ما اتفاق افتاده است؟

✱ یک مثال دیگر:

دو برنامه از تلویزیون پخش می شد، (و نمونه های بسیاری از آن هنوز پخش میشود)

با عنوانهای ایرانزمین و بحث زبان پارسی.....

این دو برنامه، مثل خیلی از برنامه های دیگر تلویزیون، اصولا و خصلتا برنامه های تلویزیونی نیست، بلکه نوعی آموزش رادیونی است.

بقیه در صفحه ۱۹

یک اصل مهم دیگر در این راه، عنایت و ارزیابی «پس فرست» ها است.

تلویزیون، سالن سینما یا متینگ سخنرانی نیست که بتوان با شمار بلیت های فروش رفته یا عکس العمل آنی مردم نظر و سلیقه عمومی را سنجید. باین لحاظ تحلیل دائمی برنامه های تلویزیونی، یک اصل اساسی و پر مسئولیت مردان تلویزیونی است.

هدف، در هر حال این است که به خواستگاه موجودیتی بنام افکار عمومی (حداقل در معنای مصطلح آن) دسترسی یافت. یک روش ساده و متعارف و موثر برای این دستیابی، عنایت به مطبوعات تلویزیونی است: مطبوعات اختصاصی رادیو و تلویزیونی یا ستونهای هنری و رادیو تلویزیونی روزنامه های خبری و بخصوص مجلات خانوادگی..... مطبوعات خانوادگی که عادتا رنگین نامه ها هستند، اگر از جانب هر کس و گروهی مورد انتقاد و ایراد قرار گیرند، از جانب تلویزیون نمیتوانند. تلویزیون در ایران، خلاف ظواهر و هدفهای نوشته شده در قانون، یک وسیله سرگرمی خانوادگی است و باین لحاظ بیشترین خواستار را در بین خانواده ها دارد. مطبوعات خانوادگی نیز چنین نقشی در خانواده دارد و بهمین خاطر است که در میان انواع ژورنالیسم مکتوب، تلویزیون بیش از همه تهدیدی برای تیراژ مطبوعات خانوادگی و رنگین نامه ها است، تا روزنامه های خبری و سیاسی..... همین مطبوعات خانوادگی، علیرغم تهدید دائمی و فزاینده تلویزیون میتواند راهگشای تلویزیون برای دستیابی به عقاید عمومی باشد. ستونهای مربوط به انتقاد از برنامه های تلویزیونی یا انعکاس نظر های خوانندگان، در واقع میتواند واسطه‌ای میان خوانندگان مطبوعات (یعنی تماشاگران تلویزیون) و ارگانهای برنامه ریزی و برنامه ساز تلویزیونی باشد. در ایران، به چنین واسطه نسبتا مطمئن و معقولی عنایت نشده است. نه تلویزیون به این مطبوعات عنایتی دارد و نه مطبوعات به تلویزیون، بجز روزنامه های خبری آنهم صرفا بعنوان معرف برنامه های تعیین شده و آماده پخش.....

انتقاد و بررسی برنامه های تلویزیونی در مطبوعات خبری، عموما فاقد جنبه هائی است که زائیده افکار عمومی باشد و در عین حال کار برد های تلویزیون را بعنوان یک وسیله ارتباط جمعی (و نه صرفا هنری) ارزیابی کند. با این حال حتی چنین انتقاد هائی هم نقشی در تغییر برنامه ها پیدا نمیکند.

✱ بگذارید چند مثال دیگر بیاورم:

ما چهار کانال تلویزیون داریم، دو کانال عمومی رنگی و سیاه و سفید و دو کانال اختصاصی (بین المللی و آموزشی). تقویت کننده های نیم بند شهرستانها را البته به حساب نیاوریم صحیح تر است. در دو کانال عمومی اول و دوم، یک اصل مسلم و بدیهی بهره گیری از تلویزیون، یعنی تنوع برنامه ها، ابدا مورد نظر نیست. هر

از نگاه سحاورز

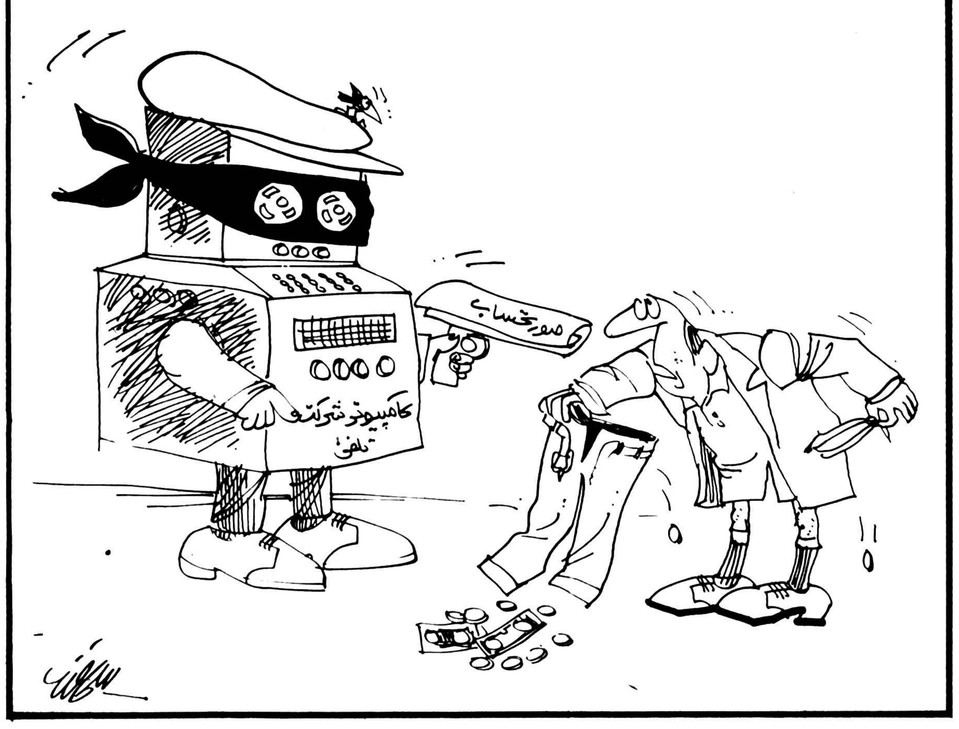

جهل سال قبل...

شورای دائمی پیمان سعدآباد در تهران تشکیل میشود

شورای دائمی نمایندگان دولت های امضاء کننده پیمان سعدآباد مرکب از نمایندگان ایران، ترکیه، عراق وافغانستان که قبلا قرار بود درکابل تشکیل شود، طی چند روز آینده درتهران منعقد خواهد شد.

ریاست کل بهداری

آقای دکتر ابوالقاسم بهرامی کفیل بنگاه انستیتو پاستور بنا به پیشنهاد وزارت کشور بریاست اداره کل بهداری کشور انتخاب شده اند.

امور بنگاه انستیتو پاستور را تاتعیین رئیس جدید آقای دکتر قدسی معاون بنگاه اداره مینمایند.

انتصابات جدید

آقای دکتر رضاصحت مدیر کل اداره بهداری بسمت ریاست بیمارستان وزیری منصوب ومشغول کار شده اند.

آقای دکتر جهانشاه صالح رئیس سابق بیمارستان وزیری به ریاست بیمارستان زنان وآموزشگاه مامائی تعیین گردیدند.

دراداره کل کشاورزی

از طرف اداره کل کشاورزی آقای مهندس کاظم فاطمی بسمت ریاست اداره تعلیمات کشاورزی وآقای مدحت بریاست اداره آمار وترجمه واطلاع وانتشار مجله برقرار ومشغول کار شده اند.

قتل فجیع

درنیم کیلومتری شمال کرمانشاه باغچه وقلعه کوچکی است بنام باغچه سیداسمعیل متعلق به سید صادق ثامنی «پسر سیداسماعیل».

سید صادق مستخدم خود «ناصر» را از سن هفت سالگی بزرگ کرده ومانند اولادی اورا پرورش داده وچندین مرتبه که مبتلا به حصبه شده بود اورا از مرگ نجات داد. حتی برای تکمیل عواطف خود نسبت به این جوان بی عاطفه مادر و خواهر ونابرادری کوچک اورا نیز به قلعه برده نگاهداری میکرد.

چندی قبل میرآقا برادر سیدصادق به اداره شهربانی اطلاع میدهد که سید صادق مفقود شده وهرچه تفحص کرده از وی خبری بدست نیاورده است.

اداره شهربانی بوسیله اداره آگاهی شروع به تحقیقات نموده سرانجام ناصر مستخدم نامبرده را مظنون شناخته ودستگیر میسازد. درتحقیقات مقدماتی معلوم میشود که ناصر مقداری گاو واثاثیه فروخته وبوسیله جعل سند وامضای تقلبی برادرش منصور مبلغ ۸۵۰ ریال از اشخاصی که طرف حساب با ثامنی بوده اند گرفته ضمنا بهر یک از دوستان وفامیل ثامنی که میرسیده از حال او میپرسیده که آیا بشما گفته کجا رفته است؟

درحین رسیدگی به وضعیت محل معلوم میشود قسمتی از باغ که قبلا موزار بود بجای آن درختکاری شده وضمنا نزدیک دیوار مکانی حفر گردیده است. مکان نامبرده کاوش ودرنتیجه جنازه سیدصادق کشف گردید که با ضربات تبر بقتل رسیده بود.

ناصر به قتل ثامنی اعتراف واظهار میدارد: چند روزی بود مطالبه حقوق دوماهه خود را از آقا مینمودم. دروهله اول بمن فحش وناسزا گفت ولی دوباره مرا صدا زده گفت فردا به حسابت رسیدگی میکنم. ولی من به او حمله بردم وچون دستش بطرف تفنگ رفت که آن را بردارد اورا کشتم. فعلا هردو برادر توقیف میباشند واشیائی که بسرقت برده بودند جمع آوری شده است.

آموزش خوراک پز

وزارت پیشه وهنر برای آموزشگاه خوراک پزی ۳۰ تن هنرجو می پذیرد. هنرجویان باید واجد شرایط ذیل باشند: انجام خدمت زیرپرچم، نداشتن بیش از سی سال، نداشتن سوء پیشینه، صحت مزاج وداشتن سواد فارسی.

اشخاصی که دارای گواهی نامه دوره ابتدائی یا آموزشگاه سالمندان باشند وهمچنین کسانی که با داشتن سواد سابقه اشپزی داشته باشند حق تقدم دارند. دوره آموزشگاه شش ماه است ودر تمام مدت تحصیل به هنرجویان ماهی صدریال کمک هزینه وغذای ظهر داده میشود.

فرشته و شیطان

محل فروش نمایش عالی «فرشته وشیطان» بقلم ع ـ مسعود شیرازی که ساعت ۸ بعدازظهر پنجشنبه درسالن سیرک خیابان فردوسی داده میشود نقاط ذیل است:

سیگاری ثابت میدان سپه. گیشه حسن آقا سیگاری میدان سپه. مغازه سرشار خیابان ناصرخسرو. شیرینی فروشی ایران ناصرخسرو. کفاشی کارنیک لاله زار. مغازه راغب لاله زار. مغازه کوه نور خیابان اسلامبول. دواخانه اعتبار چهارراه حاج رضا. کفاشی حسین آقای نبوی اول بازار ارسی دوزها. لوزم التحریر فروشی گردپور قلعه وزیر

پزشکخانه و منزل

دکتر بختیار ـ خیابان شاه نزدیک نوبهار ـ تلفون همه هنگام. شب وروز ۶۷۶۵

«نقل از اطلاعات ۲۱ فروردین ۱۳۱۸»

امروز در تاریخ

خاندان ناپلئون از فرانسه اخراج شدند

محاکمه آیشمن در اسرائیل آغاز شد

۱۰ آوریل (دوشنبه)

۱۷۴۱ ✱ فردریک دوم پادشاه پروس نیرو های اتریش را در هم شکست و سرزمین سیلزی را تصرف کرد.

۱۸۳۲ ✱ پارلمان فرانسه قانونی تصویب کرد که به موجب آن باید خاندان های ناپلئون و شارل دهم از فرانسه اخراج می شدند.

✱ در همین روز دولت عثمانی به محمد علی پاشا خدیو مصر که از آن دولت اطاعت نمی کرد اعلان جنگ داد.

۱۸۴۷ ✱ جوزف پولیتزر روزنامه نگار آمریکائی به دنیا آمد.

۱۸۶۴ ✱ ماکسیم میلین آرشیدوک اتریش عنوان امپراطور مکزیک را پذیرفت.

۱۹۳۲ ✱ علیرغم مخالفت هیتلر ملت آلمان بار دیگر هیندنبورک قهرمان این کشور در جنگ جهانی اول را به سمت رئیس جمهوری آلمان برگزید.

۱۹۶۱ ✱ محاکمه آدلف آیشمن افسر پیشین آلمان هیتلری به اتهام قتل هزاران یهودی، در یک دادگاه اسرائیلی در اورشلیم آغاز شد.

۱۹۷۲ ✱ امریکا و شوروی پیمان منع استعمال سلاحهای بیولوژیک را امضا کردند.

صدرحمت به قانون جنگل!

نور محمد عسگری

روزگاری در ایران، بیمه اجباری شخص ثالث وجود نداشت، وسائل نقلیه هم این همه در شهر هانبود، قوانین کیفری و حقوقی هم کیفیتی داشت که رانندگان از سخت گیری ان کاملا در هراس بودند و نهایت کوشش خود را بکار می بردند تا تصادفی بوجود نیاورند، زیرا متوجه بودند که هر گاه تصادفی بشود و خساراتی وارد آید، علاوه بر گرفتاری های دادگستری واحتمالا محکومیت های حاد، شخصا نیز بایستی خسارت وارده را جبران کنند که این هر دو مسئله دقیقا عواقب تصادف ها را برای مردم روشن نموده بود. غالب رانندگان هم چنان حال و هوائی داشتند که بمحض تصادم باعتبار «قانون جنگل» همانجا در محل تصادف بامشت و لگد و فحش و فضاحت وضعی بوجود میاوردند که وارد کننده خسارت حاضر به جبران میگردید یا حداکثر در کلانتری و با وساطت افسران انتظامی قضیه فیصله پیدا میکرد. و بهر صورت طرفین راضی از یکدیگر جدا میشدند. ولی سیر نمایشی متظاهرانه تمدن، انگیزه ایجاد یک طرح خدا پسندانه گردید. وباعتبار آنکه در دنیای پیشرفته «بیمه» یکی از عوامل مشکل گشا است، مثل بسیاری از امور دیگر، قانونی بعنوان بیمه اجباری مسئولیت مدنی دارندگان وسائل نقلیه موتوری و زمینی در مقابل شخص ثالث تهیه گردیده و به تصویب رسید.

تمام مطلب قانونی که در کتاب قانون نوشته شده بسیار زیبا و مردم پسند است، چنانکه گفته شده کلیه دارندگان وسائل نقلیه موتوری مکلفند برای جبران خسارات بدنی و مالی که در اثر حوادث وسائل نقلیه مزبور به اشخاص ثالث وارد شود مسئولیت خود را از این جهت نزد یکی از شرکتهای بیمه معتبر بیمه نمایند. و سپس اعلام میدارد منظور از حوادث مذکور عبارتست از هر گونه تصادف یا سقوط یا آتش سوزی یا انفجار وسائل نقلیه موضوع این ماده ونیز خساراتی است که از محمولات وسائل مذکور به اشخاص ثالث وارد شود. سپس در مواد بعدی صراحتا اعلام میدارد «بیمه گرملزم» به جبران کلیه خسارات وارده به اشخاص ثالث خواهد بود.

وهمچنین برای انکه هیچ حادثه دیده‌ای بلاتکلیف باقی نماند، در ماده ۵ قانون میگوید، در مورد عمد راننده در ایجاد حادثه یا در صورتیکه راننده فاقد گواهینامه باشد شرکت بیمه پس از پرداخت خسارات زیان دیده میتواند برای استرداد وجوه پرداخت شده به شخصی که موجب خسارت شده مراجعه نماید. مفهوم امر انست که هر کس به بهر کیفیتی با وسیله نقلیه بیمه شده تصادم نماید حقوقش محفوظ است. با توجه به چنین صراحتی در قانون هر کس از طرف یک وسیله نقلیه بیمه شده‌ای خسارت به بیند فورا در ذهنش این امر نقش می بندد که بمحض دریافت برگ تشخیص کاردان فنی دائر به ورود خسارت میتواند به شرکت بیمه‌ای که برای وسیله نقلیه حادثه آفرین بیمه نامه صادر نموده مراجعه کند و حقوق مسلم خود را دریافت دارد ـ به همین جهت هم در کمال ادب و برد باری تمام ناراحتی و عصبانیت ناشی از تصادف و تاخیر کارهای جاری را به امید دریافت وجه بیمه در خود فرو میبرد و بانهایت متانت از وارد کننده خسارت جدا میشود، ولی متاسفانه بجهات عدیده‌ای بایستی گفت «صد رحمت بقانون جنگل» زیرا تمام مطالبی که شما در متن قانون مورد بحث ملاحظه فرموده اید با یک ماده که در آخر آن نوشته شده و بکلی اساس قانون را دگرگون نموده است مواجهه میشوید.

ماده ۱۳ قانون مذکور گفته است «آئین نامه اجرائی این قانون از طرف شرکت سهامی بیمه ایران تهیه و پس از تصویب هیئت وزیران به موقع اجرا گذاشته میشود»

ملاحظه می کنید در یک چنین امر مهمی که یک سر آن کیسه های دوخته شده شرکت های بیمه است و طرف دیگر قضیه تقریبا تمام مردم یک مملکت هستند. مثل بسیاری ازکارهای دیگر، ریش و قیچی را باصطلاح بدست مدعی امر یعنی شرکت سهامی بیمه ایران داده‌اند، آنچه که مورد توجه و عنایت قرار نگرفته حقوق مردمی است که با پول آنها این شرکت وامثال آن بوجود آمده است.

طراح امر، تهیه کننده قانون ـ نویسنده آئین نامه واجرا کننده آن یک شخصیت معین یعنی همان شخصیتی است که کوشش می کند بعناوین مختلف فقط از این قانون برای وصول حق بیمه اجباری آن سود ببرد ولاغیر. و بهمین دلیل هم تمام مطلبی را که بعنوان قانون ظاهری آراسته داشته و در اختیار مردم قرار میگرفته خیلی مردم پسند نوشته است. چنانکه ملاحظه میفرمائید همه جا حکایت از انست که هر کس با هر وسیله نقلیه‌ای که تصادف کند ثالث نامیده میشود، و بیمه ها هم موظف به جبران خسارات وارده به شخص ثالث میباشند، ولی آنچه را که بعنوان آئین نامه برای اجراء امر باید تهیه شود و بالطبع در اختیار همگان هم قرار نمی گیرد کاملا یک طرفه و بسود شرکتهای بیمه نوشته شده است. بطوریکه میدانید همین قانون برای آنکه مردم ناگزیر از پرداخت بشوند و همه ساله رقم سرسام آوری بجیب بیمه ها سرازیر کنند پلیس را موظف نموده تا مانع حرکت اتومبیل هائی گردد که چنین پولی را به کیسه بیمه نریخته است.

یعنی نخستین اقدام آمرانه و حاکم بر جیب مردم بدون در نظر داشتن حقوق واقعی مردم وهرگاه کسی از این امر سر پیچی کند علاوه بر الزام به پرداخت، جریمه‌ای هم باید به دستگاه پلیس بپردازد.

بهرحال هر دارنده وسیله نقلیه‌ای مجبور به اطاعت ازاین امر میباشد. دوم آنکه درآئین نامه قید گردیده ـ بیمه گر مسئولیت مدنی بیمه گذار را درمقابل اشخاص ثالث بسبب حوادث وسیله نقلیه‌ای که مشخصات آن «درشرائط خصوصی» بیمه نامه ذکر شده بیمه مینماید و تعهد می کند طبق شرائط بیمه نامه «درصورت وقوع حوادث مشمول بیمه» زیانهای بدنی و مالی وارد باشخاص ثالث را باتوجه «بحداقل تضمین مذکور» در «آئین نامه های اجرائی» قانون بیمه اجباری مسئولیت مدنی دارندگان وسائل نقلیه موتوری زمینی درمقابل اشخاص ثالث مصوب ۲۹ دیماه ۱۳۴۷ و «حداکثر تامیزان مذکور درشرائط خصوصی بیمه نامه» جبران نماید.

وقتی بدقت مسئله مورد بررسی قرار گیرد معلوم میشود که آئین نامه مذکور کیفیت عام قانون را بکلی ازان سلب نموده، و بیمه نامه مذکور محدود است به حدودی که بیمه گر انرا قبول دارد. درتعهداتی که بیمه گر یعنی شرکت های بیمه‌ای که مردم را موظف به پرداخت چنین پول هنگفتی نموده اند همه مواديكطرفه و بسودبیمه گر قید گردیده. بدین معنی که میگوید «بیمه گر متعهداست که خسارت وارده به اشخاص ثالث را با توجه «بمواد و شرائط این بیمه نامه وضمائم و ملحقات» بآن حداکثر تا «حدود مبلغ بیمه شده» باشخاص ثالث زیان دیده بپردازد. سپس میگوید درهرحال کلی پرداختی شرکت بیمه میزانی است که «دربیمه نامه قید» گردیده. و بعد اضافه میکند برآورد خسارتهای وارده باشخاص ثالث وسیله کارشناس یاکارشناسان صورت میگیرد و درصورت عدم توافق درمیزان خسارت طبق ماده ۲۳ آئین نامه عمل خواهد شد.

ماده ۲۳ هم مقرر میدارد تا «کلیه اختلافات ازطریق داوری حل و فصل شود.» آئین نامه و موافقتی که شرکت های بیمه بایکدیگر نموده اند و بهمین اعتبار هم قراردادهای بیمه تنظیم میگردد (و چون بیمه هم اجباری است و بیمه گذار ازترس پلیس تن به بیمه میدهد هرگز هم توجهی به مفاد آن ندارند) تاوقتی دوچار حادثه شوند چنین است.

«بموجب شرائط مندرج دراین بیمه نامه مسئولیت مدنی ناشی از حوادث وسیله نقلیه موتوری بامشخصات مشروحه را به میزان تعهدات قید شده درذیل بیمه مینماید:

۱ ـ خسارت بدنی یکنفر درهر حادثه تامیزان یکصد هزار ریال.

۲ ـ خسارت بدنی به چند نفر درهر حادثه حداکثر تامیزان سیصد هزارریال.

اگر کمی دراساس امر دقت فرمائید ملاحظه می کنید که باقید مطلب مذکور قانون بکلی دگرگون شده و اجرااست دردست احرااست موادی است کاملا مغایر باقانون.

اصل انست که میتواند زیان دیده‌ای میتواند خودرا دریافت نماید. ولی بسیاری ازمردم بعلت سرگردانی ها و بلاتکلیفی ها و پس از مدتها مراجعه و رفت و آمد ناگزیر ازخسارت وارده مینمایند نظر میشاید و از حقوق مسلم خود میگذرند ـ خواهید گفت که این تقصیر مردم است که از حق خود صرف نظر میکنند ـ اگر بمانند و پافشاری نمایند بالاخره یک مرجعی جواب آنها را خواهد داد، ولی باید قبول کرد هنوز هم فقط قانون جنگل میتواند ثمربخش باشد تازیان دیده بتواند سریعا حق را دریافت نماید من باب نمونه موردی را مینویسم. روزدوازدهم فروردین درخیابان پهلوی اتومبیلی پشت چراغ قرمز میایستد پشت سراو هم اتومبیل پیکانی ترمز می کند درهمین حال اتومبیل می نی بوسی باسرعت ازراه میرسد و این دو اتومبیل را بهم میدوزد میزان خسارات وارده حسب گزارش رقمی فنی رحمتی است حدود یکصد هزار ریال شرکت بیمه «بیمه گر» باعتبار آئین نامه اجرائی و تصویبنامه‌ای که حد معین تضمین نامه را معلوم نموده از پرداخت چنین رقمی استنکاف دارد.

خسارت دیده هم براساس تمام اوامر ظاهری مردیست دلخوش براینکه وارد کننده خسارت بیمه بوده بالطبع نباید از قانون جنگل استفاده کند و بایستی طبق اصول و موازین ازطریق قانون حق خود را دریافت نماید. وارد کننده خسارت رشادت درکمال رسادت و بایک خنده ملیح میگوید. «بیمه برای همین است که فورا «خسارت شما را بپردازد» «خواهش میکنم عصبانی نشوید» ـ کاردان فنی هم که مراتب را گواهی نموده است. ازهمه بالاتر کسانی که بانها خسارت وارد شده قادر به تامین چنین رقم هنگفتی برای تعمیر وسیله نقلیه خود نیستند حال چه باید کرد؟ مواد متعددی درقانون بیمه گر را ملزم میکند که حقوق خسارت دیده را بپردازد و سپس آنچه زائد برقرار داد بیمه است ازوارد کننده خسارت مطالبه نماید. ولی مطلقا بیمه مطلقا توجهی به موارد مذکور ندارد و میگوید من حد ضمانتم حسب آئین نامه مبلغ معینی است و بقیه آنرا بروید ازوارد کننده خسارت مطالبه کنی اگر کسی دقت فرمائید و میزان تصادفات را روزانه درسراسر مملکت درنظر بگیرید. و توجه فرمائید که چه تعداد ازاین تصادفات خساراتی بیش از رقم مندرج درآئین نامه ببار میاورند. خواهید دانست که چند نفراز مردم روزانه باعتبار قانون بیمه اجباری سرشان بی کلاه است و حال بررسی کنیم کیفیت امر را ـ ساعتها درخیابان معطل و سرگردان خواهی بود تاکاردان فنی بیاید، دقیقا مسئله را بررسی نماید. مدتی درکلانتری میمانی تا بالاخره گزارشها تکمیل شود ـ و بدستت برگ بیمه نامه وارد کننده خسارت و رونوشت گزارش کاردان فنی را بدهند، یک روز هدر رفته است، روز بعد بایستی کارشناس بیمه را درمحل اداره اش پیدا کنی چون محل بسیار شلوغ است محل پارکینگ پیدا نمیکنی ناگزیر تن به یک جریمه توقف ممنوع میدهی تا پس از ساعتها معطلی آقای کارشناس بیاید و میزان خسارت را براورد کند باتمام سرو کله‌ای که باکار شناس زده‌ای هنوز موفق نشده‌ای بیش از نیمی ازخسارت واقعی را تثبیت نمائی باتمام این احوال روز سوم به شرکت مراجعه میکنی. ولی چون رقم بیش از «حد تضمینی است که درآئین نامه قید است» شرکت بکلی از پرداخت آن استنکاف دارد. و باصطلاح معروف دستت هم به هیچ کجا بندنیست.

بنابراین باتوجه به ضرورت امر و با عنایت براینکه این قبیل قوانین مستمرا با حقوق عامه سروکار دارد و با کیفیتی که دراجراء چنین قوانین و آئین نامه هائی اعمال گردیده بتدریج موجبات سلب اعتماد مردم فراهم میاید. نیازدارد تا قانون مذکور و آئین نامه تصویبی و تصویبنامه های صادره مجددا موردشورو بررسی قرار گیرد و کمیسیونی ازقضات بصیر دادگستری و نمایندگان شرکت های بیمه و اطاق بازرگانی از مطبوعات یاباصطلاح وسائل ارتباط جمعی تشکیل و مواد قانونی بالاخص آئین نامه را مورد تجدید نظر قرار دهند.

۱۷ سکه طلا پاداش ۱۷ پاسخ نابجا!

اگر شما هم مثل من مسابقه تلویزیونی «زودتندسریع» شب ۱۵ فروردین ماه را دیده باشید حتما اذعان خواهید کرد که تهیه و اجرای این مسابقه تاچه حد آبکی و بی نتیجه بود.

در این برنامه شرکت کننده‌ای با پاسخ دادن به ۱۷ سئوال که کودکانه و نابجا تهیه شده بود، صاحب ۱۷ سکه طلا شد. من به نصایح پدرانه مجری برنامه کار ندارم که معمولا خشم بینندگان را بر می انگیزد و باز اعتراضی به دست بوسی هر «شبه هنرمند» ندارم که بدین ترتیب برزخم میلیون ها بیننده متعصب و کم و بیش احساساتی نمک می پاشد، فقط تاسف میخورم براینکه این جوایز کلان چگونه بدون هیچ ثمره و برداشتی هدر میرود و در این دوران صرفه جوئی هزینه تهیه این قبیل برنامه ها بجیب کسانی میرود که احتمالا با مجری آشنائی و روابطی نیز داشته باشند. «الله اعلم بالا مور».

علی اصغر محمدی.

نظریات کارمندان دولت در مورد قانون استخدام

ارزشیابی کارمندان در بازده کار آنان موثر است

عده ای از کارمندان راه آهن با ارسال نامه ای به روزنامه اطلاعات در مورد تجدید نظر در لایحه نهائی قانون استخدام کشوری قید کرده اند:

با اجرای نظام جدید آموزشی کسانی که در مقاطع مختلف تحصیلی بین سیکل اول متوسطه و دیپلم قرار دارند و سن آنها در حال حاضر بالای ۳۳ سال است بهیچوجه امکان ادامه تحصیل ندارند، هم اینان کسانی هستند که بهترین سالهای عمر را در دوره افتاده ترین نقاط کشور بخدمت گذرانده اند و حاصل کار آنها تجارب و مهارتهای مفید و سودمندی است که اگر در کلاسهای کوتاه مدتی نیز هدایت شوند می توانند برای اجرای کارهای اداری بسیار موثر باشند، و لازم است که در تجدید نظر در لایحه نهائی قانون استخدام ترتیبی داده شود تا باین عده که اکثریت کارکنان دولت را تشکیل میدهند ترفیعاتی بشرح زیر داده شود:

کارمندان بالاتر از ۳۰ سال سن و داشتن گواهی قبولی چهارم متوسطه نظام قدیم با ۷ سال سابقه کار در گروه ۴، کارمندان بالاتر از ۳۰ سال سن و داشتن گواهی قبولی چهارم متوسطه نظام قدیم با ۱۱ سال سابقه کار در گروه ۵، کارمندان بالاتر از ۳۰ سال سن و داشتن گواهی قبولی پنجم متوسطه نظام قدیم با ۱۱ سال سابقه کار در گروه ۵

ضمنا چنانچه هر یک از کارمندان مشمول تبصره های فوق بتوانند در آزمایش مهارت شغل موفق بدریافت درجه خوب یا عالی شوند به نسبت، یکسال از سابقه خدمت لازم برای ارتقاء گروه آنان کسر گردد.

هم اکنون قانون یا مقررات ارزشیابی کارمندان دولت که از سال ۲۵۳۴ باجرا در آمده بدون نتیجه وناموفق مانده درصورتی که میتواند دربازده کاروبهبود روحیه و ایجاد امید و انگیزه خدمت در کارمندان بسیار مفید باشد، بنابر این چنانچه هر یک از کارمندان مشمول تبصره فوق بتوانند لااقل ۳ سال پیاپی درجه عالی در ارزشیابی سالانه بگیرند به یک گروه بالاتر ارتقاء یابند و این ارتقاء برای یک بار در عمر خدمتی هر کارمند باشد. ارتقاء کارمندان مشمول مقررات بالا به گروه ۶ نیز بشرط داشتن حداقل ۱۴ سال سابقه خدمتی یا دریافت ۵ تشویقنامه کتبی یا درج در پرونده و یا بدست آوردن یک مدال یا تالیف یک کتاب که از سوی مراجع رسمی بچاپ رسیده باشد میسر باشد.

ضمنا چنانچه دوره های رسمی آموزش حین خدمت کارمندان تشکیل شود میتوان نسبت به تعداد دوره هائی که کارمند در آن ها موفق بدریافت گواهی قبولی شده است وی را به گروه شغلی بالاتری ارتقاء داد

شاهنشاها

بدینوسیله ضمن اعلام جانبازی در راه میهن و شاهنشاه آریامهر انزجار و تنفر خود را از اعمال خائنانه و خشونت آمیز مشتی بی‌وطن ابراز می‌داریم

شرکت تعاونی روستائی سرپل ذهاب

جان نثار ـ نورمحمد مرادی

دایره مینا

تحسین شده در مجامع سینمائی و ستایش شده در مطبوعات جهان

* برنده جایزه مخصوص منتقدین فرانسه (انتن دو) و جایزه کلیسای کاتولیک در فستیوالهای پاریس و برلن
* «دایره مینا ـ یک اثر مهم سینمائی. فیلمی که دوباره باید ان را دید». ـ روزنامه لوموند
* «استعداد و ظرافتی چشمگیردر پرداخت تصاویر» ـ ورایتی
* «هنرپیشگانش در خور بهترین کار های پازولینی هستند و هنر مهرجوئی از بهترین منابع نئورئالیسم ایتالیا سرچشمه گرفته است» ـ کوتیدین دو پاری

..... و حالا

از صبح چهارشنبه ۲۳ فروردین

برای نخستین بار در دو سینمای ممتازه و ۴ ستاره ****

آتلانتیک ـ دیانا

براساس قصه‌ای از غلامحسین ساعدی

عزت‌الله انتظامی. علی نصیریان. فروزان بهمن فرسی. اسماعیل محمدی و سعید کنگرانی

فیلمی ازداریوش مهرجوئی

دایره مینا

مدیرفیلمبرداری: هوشنگ بهارلو
ستاریو. غلامحسین ساعدی. داریوش مهرجوئی
تولید. تل فیلم. شرکت خدمات سینمائی. وزارت فرهنگ وهنر. شرکت تعاونی سینما گران ایران

گیشه سینما های نمایش دهنده همه روزه. برای رررو بلیت اماده هستند

شاهنشاها

ضمن اظهار تنفر و انزجار شدید از تحریکات عوامل مزدور بیگانه مراتب جانبازی و پشتیبانی خود را از رهبریهای داهیانه آن پدر تاجدار اعلام میداریم

قصر شیرین ـ شرکت تعاونی روستائی قراویز جان نثار ـ ویس مراد دوست مرادی

سازمان شاهنشاهی خدمات اجتماعی ۲۵۰۶

آگهی استخدام

مرکز پزشکی رضا پهلوی جهت تکمیل کادر پرستاری تعدادی بهیار با شرایط ذیل را به همکاری دعوت مینماید

۱ـ فارغ التحصیل از آموزشگاه دو ساله بهیاری

۲ـ نداشتن تعهد خدمت

از داوطلبین تقاضا میشود که از تاریخ شنبه ۱۹ فروردین ماه به کارگزینی مرکز پزشکی رضا پهلوی واقع در میدان تجریش مراجعه فرمایند

آنها ۴ کوماندوی حرفه‌ای بودند...
اگر کسی برای کسب لذت به آنها پول میداد، آدم‌کشی برایش مجانی میافتاد!!

از فردا صبح فقط در

سینما متروپل

رنگی با شرکت

جان اریکسون ـ لیندا سینکلر
نوری رایت ـ کارن اریکسون

شاهنشاها

ضمن اظهار تنفر و انزجار شدید از تحریکات عوامل مزدور بیگانه مرا تب جانبازی و پشتیبانی خود را از رهبریهای داهیانه آن پدر تاجدار اعلام میداریم

قصر شیرین ـ شرکت تعاونی روستائی آریا جان نثار ـ عبادالله کریمی

شاهنشاها

بدینوسیله ضمن اعلام جانبازی در راه میهن و شاهنشاه آریامهر انزجار و تنفر خود را از اعمال خائنانه و خشونت آمیز مشتی بی‌وطن ابراز می‌داریم

قصر شیرین شرکت تعاونی روستائی جگرلو ـ جان نثار شاه مراد دلگرم

سازمان شاهنشاهی خدمات اجتماعی ۱۳۲۶

آگهی پذیرش دستیار در مرکز پزشکی رضا پهلوی

مرکز پزشکی رضا پهلوی برای رشته های اسیب شناسی، بیهوشی، داخلی، رادیو لوژی جراحی از طریق مسابقه کتبی و مصاحبه دستیار میپذیرد.

مدارک لازم جهت ثبت نام در مسابقه دستیاری:

۱ـ عکس ۴×۶ سه قطعه

۲ـ یکبرگ فتوکپی دیپلم دکترای پزشکی

۳ـ یکبرگ فتوکپی شناسنامه

۴ـ یکبرگ فتوکپی معافیت از خدمت وظیفه یا برگ پایان دوره خدمت سربازی

۵ـ فیش بانکی به مبلغ ۲۰۰۰ ریال بحساب شماره ۳۶۹۲ بانک ملی، شعبه تجریش.

داوطلبان با ارسال مدارک و یا حضورا حداکثر تا پایان روز شنبه ۲۸ فروردین بدفتر آموزش مرکز پزشکی رضا پهلوی تجریش مراجعه و ثبت نام نمایند.

امتحان ورودی روز پنجشنبه ۳۱ فروردین برگزار خواهد شد.

بازار سیاه مصالح ساختمانی و نیروی انسانی را پیش بینی کنیم

روزنامه ها خبر دادند که دولت اجازه ساختمان ۲۵ هزار واحد مسکونی را صادر کرده است واز اول سال جدید فعالیت بساز وبفروش ها رونق دوباره خواهد یافت بدین ترتیب عنقریب بساز وبفروش ها که مدتی به سراغ کارهای غیر حرفه ای خود رفته بودند به کار اصلی خود باز خواهند گشت.

دراینجا باید پرسید برنامه ریزانی که احتیاج به احداث ۲۵ هزار واحد مسکونی را درجامعه ما احساس کرده واجازه ساختمان آنرا صادر کرده اند آیا تحقیق کرده اند که درفصل از سرگیری فعالیت های ساختمانی چه مشکلاتی برای فراهم کردن مصالح ساختمانی دربازار بوجود خواهد آمد؟

چرا قبلا دراین زمینه اقداماتی بعمل نمی آید تا حداقل مصالح ومواد مورد نیاز فراهم شود وبعد فعالیت های ساختمانی آغاز گردد؟ هنوز گرانی وکمیابی شیشه دربازار محسوس است، آجر، موزائیک، وسایر مصالح ساختمانی نیز به همینطور!

همانطور که قبلا هم گفتم پیش بینی به نیازها توسط مسوولان، درجامعه ما هنگامی احساس میشود که دربازار مواد مورد نیاز یافت نگردد. آن وقت جلسات وکمیسیون ها برای بررسی وتحقیق تشکیل می گردد. درحالیکه. کوره های آجرپزی ما میتوانند با یک برنامه ریزی صحیح ودریک زمان محدود نیاز ساختمانهای درحال احداث را برطرف کنند وطبق بررسی های انجام شده، تیرآهن، وسایل اتصال برق وسایر نیازها مانند نیروی انسانی مورد لزوم باندازه کافی دربازار است وتا قیمت تمام شده ساختمان با توجه به قیمتهای عادلانه بازار واقتصاد سالم برای سازنده ودر نتیجه مصرف کننده نیز با قیمت معقولی صاحب مسکن گردد.

نیروی انسانی مورد نیاز برای ساختمان (که امروزه بایستی کارگر وافرادی که با آن سروکار دارند متخصص باشند) از مسایلی است که بی توجهی به آن باز مشکلی را درپیخواهد داشت ودستمزد دربازار وبخش خصوصی باردیگر سیرصعودی خود را طی خواهد کرد وباز هم فرار افراد از بخش عمومی به بخش خصوصی را شامل خواهد شد.

بهتر است دراین مورد اجازه ساختمان محدود شود وفعالیت های ساختمانی وبرنامه ریزی وپیش بینی نیازها به افراد متخصص واگذار گردد تا همه کارها سازنده ساختمان نشوند این امر موجب خواهد شد کیفیت تولید پائین نیاید وقیمتها هم بی رویه افزایش نیابد.

درهر صورت هنوز برای برنامه ریزی سریع وجبران نیازهای آتی زمان هست وبایستی با محدود کردن صدور اجازه ساختمان وسپردن کار به متخصصان ترتیبی داد که مواد ومصالح ونیروی انسانی براساس عرف وضوابط اقتصادی دربازار فراهم شود. وتجربیات تلخ گذشته برای مسئولین بصورت سرمشقی پرارزش وگرانبها درآید.

سیدمحمد بهبهانی ـ استاد دانشگاه ومدیر مجله مالی حسابرس

عدم مدیریت در ادارات کشاورزی استانها و شهرستانها

مدیریت ادارات کشاورزی استانها و شهرستانها بعلت عدم دقت کافی در تنظیم شرح وظایف آنان در گذشته و نداشتن اختیارات لازم و نارسائی تشکیلات و سازمان فاقد کارائی لازم است. این ادارات نمی توانند برنامه های کشاورزی دولت را در شهرستانها انطوریکه باید و شاید اجرا نمایند و نتیجه آن بطوریکه سالهاست ملاحظه می شود عدم پیشرفت کشاورزی کشور است.

ادارات کشاورزی از واحد های مختلف که هر یک نماینده یکی از سازمانهای وابسته وزارت کشاورزی و عمران روستائی می باشند تشکیل شده که هر کدام از نظر بودجه و برنامه، مستقل هستند ولی این استقلال بصورتی نیست که آنها را وادار به احساس مسئولیت دقیق نماید در راس هر یک از این ادارات مدیر کلی در استان و رئیسی در شهرستانها بنام مدیر کل کشاورزی استان یا رئیس کشاورزی شهرستان وجود دارد که ظاهرا نماینده وزارتخانه شناخته می شوند و وزارتخانه هم از آنها مسئولیت می خواهد در حالیکه روسای واحد های تابعه این ادارات با توجه به استقلالی که دارند در مقابل این مدیران مسئولیت کامل احساس نمی کنند و چون جوابگوی وزارتخانه هم نیستند در مقابل مقامات مرکزی هم احساس مسئولیت نمی نمایند. نتیجه فعالیت این نوع تشکیلات و سازمان ها از یک طرف لوث شدن برنامه های کشاورزی در شهرستانهاست و از طرف دیگر جلوگیری از اعمال مدیریت صحیح مدیران کشاورزی است. روی این اصل که اکثر شهرستانها فاقد رئیس اداره کشاورزی می باشد و کسی داوطلب این شغل نمی شود واین ادارات بوسیله یکی از کارمندان بعنوان سرپرست اداره می شود. این سرپرستان نیز با توجه باینکه یک درجه هم پائین تر از رئیس هستند و اختیاراتی ندارند فقط به وظایف پست سازمانی اصلی خود عمل می کنند. در حقیقت بقیه واحد ها که باید زیر نظر سرپرست اداره شوند و از یک سیاست واحد پیروی نمایند، مستقلا و هر طور که صلاح می دانند عمل می کنند. امید است جناب وزیر کشاورزی که طبیعتا دست اندرکار تجدید تشکیلات و سازمان وزارت کشاورزی است برای رفع این نقیصه بزرگ و احیاء مدیریت کشاورزی در استانها اقدام موثری معمول نماید.

کشاورزی

از : آسوشیتدپرس

«دهن کجی» اسرائیل به کارتر

جیمی کارتر

از زمانی که آیزنهاور ریاست جمهوری امریکا را بر عهده داشت تا کمتر از یک ماه پیش هرگز دیده نشده بود که یکی از نخست وزیران اسرائیل در کاخ سفید واشنگتن با مخالفتی بسیار استوار ـ بصورتی که روزهای ۲۱ و ۲۲ مارس اخیر در برابر مناهم بگین در مقرریاست جمهوری امریکا ابراز گردید ـ روبرو شود.

بگین در آن دو روز در معرض شلیک «توپی» قرار گرفت که آگاهانه و از روی تدارک قبلی بطرفش هدف گیری شده بود. از چندین هفته پیش از ورود بگین به واشنگتن اجتناب ناپذیر بنظر میرسید که وی در کاخ سفید ـ هنگام مطرح شدن مسائل دوگانه اسکان کوچ نشینان یهودی در اراضی اشغال شده غرب رود اردن و نوار غزه و صحرای سینا ـ و تفسیر قطعنامه ۲۴۲ شورای امنیت سازمان ملل متحد خود را با جواب منفی قاطعی بصورت یک «نه» پرطنین از زبان رئیس جمهوری امریکا روبرو خواهد یافت.

آن اجتناب ناپذیری موعودی که در کاخ سفید واشنگتن انتظارش را می کشیدند هنگامی مضاعف شد که ارتش اسرائیل دومین مرحله پیشروی خود را در جنوب لبنان جامه عمل پوشاند. درمقر ریاست جمهوری امریکا و دروزارت خارجه ایالات متحده خبرهای این مرحله از عملیات نیروهای اسرائیلی در جنوب لبنان تمام نشانه های روشن نوعی «دهن کجی عامدانه علیه کارتر» رااز طرف دولت اسرائیل دربرداشت. اما حتی در صورتیکه اسرائیلی ها با ممتد ساختن دامنه پیشروی نیروهایشان به کنار رودخانه «لیتانی» اسباب تحریک وافرتر آمریکا را فراهم نمی کردند باز هم بقدر کافی قابل پیش بینی بود که در واشنگتن معارضه ای بی سابقه بین رئیس جمهور امریکا و نخست وزیر اسرائیل در پیش خواهد بود. استدلالی که در واشنگتن برای توضیح دادن دلایل چاره ناپذیر بودن معارضه بزرگ روزهای ۲۱ و ۲۲ مارس شده این است که کارتر در این اواخر یقین کرده بود که میتواند در ذهن خود هر تردیدی را نسبت به خردمندانه بودن یکی از مفروضاتی که از مدتها پیش در تجارب محافل تصمیم گیرنده برای سیاست خارجی امریکا با موفقیت آزمایش شده است زایل کند.

نجات موجودیت

حامیان این فرضیه برآنند که اگر قرار است که موجودیت اسرائیل از طرف امریکا نجات یابد لازم است که اینکار به رغم تمایلات و رفتارهای خود اسرائیل ـ بوسیله استواری موضع امریکا در پافشاری برای برگرداندن اسرائیل به مرزهای قبل از جنگ ۱۹۶۷ صورت بگیرد.

کامل ترین و معتبرترین تعریفی که تا کنون از این فرضیه شده محتوای مقاله ای است که در شماره آوریل ۱۹۷۷ «مجله امور خارجی» به «قلم جرج بال» معاون اسبق وزارت خارجه امریکا زیر عنوان چگونه باید اسرائیل را علیرغم خودش نجات داد؟ به چاپ رسیده است. نتیجه گیری بال در آن مقاله چنین است:

اگر امریکا به اسرائیل اجازه دهد که همچنان با انعطاف ناپذیری هر پیشنهادی را برای بازگشت به مرزهای قبلی (سرحدات قبل از جنگ شش روزه ژوئن ۱۹۶۷) رد کند، و در برابر فکر ایجاد یک کشور فلسطینی عناد بورزد و حتی از مذاکره کردن درباره آینده بیت المقدس طفره برود ـ واشنگتن با این اغماض جاهلانه خود را در سراشیب سیاست پر مخاطره ای قرار خواهد داد که نه فقط ماهیتا برای خود اسرائیل ـ بلکه بهمان اندازه برای امریکا و برای بقیه دنیا نیز خطرناک خواهد بود. این چشم پوشی نابخردانه سیاستی نیست که بتوان آن را رفتار یک ابر قدرت مسئول دانست.

نظری که «جرج بال» آن را در تعریف روشن بالا پرورانده اساسش بر این فرض است که از هیچ نخست وزیری در اسرائیل نمیتوان انتظار داشت که توانایی داشته باشد تا با تدابیری نظیر آنچه که در جملات بالا ذکر شده است (یعنی بازگشت اسرائیل به مرزهای قبل از جنگ شش روزه ـ موافقت با بوجود آمدن کشوری برای مردم فلسطین در اراضی ساحل غربی رود اردن ونوار غزه و شرایط دیگر) موافقت کند مگر آنکه در معرض فشارهای قابل رویتی از جانب یک قدرت مسئول و توانا و ذیمدخل خارجی قرار گیرد. نیازی نیست تا در این باره وارد تفصیل شویم که تنها ایالات متحده در وضعی قرار دارد که بتواند چنان فشاری را بر اسرائیل وارد کند.

ابتکار سادات

کارتر فرضیه «جرج بال» را قبول نمیکرد تا زمانی که انورسادات رئیس جمهور مصر سفر شگرف خود را به بیت المقدس انجام داد. سادات با آن سفر همه چیز را دگرگون کرد. بعد از رفتن وی به اسرائیل این مسئله دیگر بخودی خود منتفی شده بود که مصر قبلا متقاعد شود تا اسرائیل را برسمیت بشناسد و حاضر باشد با دولت یهود بعنوان نماینده یک کشور همسایه از در مذاکره درآید. تقریبا برعکس تنها مسئله ای که بلافاصله پس از سفر رئیس جمهور مصر به بیت المقدس نیاز به حل شدن داشت این بود که اسرائیل را متقاعد کنند تا ابتکار سادات را بعنوان فرصتی برای نجات دادن صلح واقعی در خاور میانه مغتنم بشمارد.

بنا برداوریهایی که در واشنگتن کردند و آن داوریها مالا همه نوع حجت های منطقی را در کاخ سفید بوجود آوردند تا در ماه مارس سال جاری کاخ سفید چنان پذیرائی سردی از مناهم بگین بعمل آورد ـ پاسخی که دولت بگین به ابتکار سادات داد دو برابر کردن گستره اراضی مورد استفاده برای اسکان کلنی های یهودیان اسرائیلی در صحرای سینا و اراضی اشغال شده ساحل غربی رود اردن بود. ولی اسرائیل تحت رهبری بگین حتی به این اندازه هم قناعت نکرد بلکه بزودی تفسیر نابابی از مفهوم قطعنامه ۲۴۲ شورای امنیت ارائه داد که سراسر با برداشتی که دیپلماسی امریکا از آن قطعنامه داشت نغمه ناسازگاری کرده بود.

بعد از رسیدن به چنان نقطه ای بود که کارتر اطمینان یافت که اگر قرار باشد دولت مناهم بگین به افزاری برای بنا کردن صلح در خاورمیانه تبدیل گردد این مقصود تنها در صورتی برخواهد آمد که اسرائیل یک بار دیگر آماج همان قماش فشاری که در ۱۹۵۷ از طرف آیزنهاور رئیس جمهور وقت امریکا بکار برده شد قرار گیرد. در آن سال آیزنهاور اسرائیلی ها را مجبور کرد که قوای خود را از صحرای سینا و منطقه کانال سوئز خارج کنند و به پشت مرزهایی که از ۱۹۴۸ تا جنگ ۱۹۵۷ برای کشورشان وجود داشته است بازگردند.

مناهیم بگین

وقایعی را که روزهای ۲۱ و ۲۲ مارس اخیر در کاخ سفید روی دادند در اسرائیل به چشم خودنمایی تمهیدی از طرف دولت کارتر برای سرنگون کردن کابینه مناهم بگین نگاه کرده اند در حالیکه این ارزیابی را در وزارت خارجه امریکا به هیچ وجه درست نمیدانند. مفهوم دیگر این ارزیابی از نظر دیپلماتهای امریکایی چیزی شبیه به یک اتهام «ضد کارتری» است و جوابی که اینان به محافل دولتی اسرائیل میدهند چنین است: «دولت کارتر هنوز هم فکر میکنند که از بگین آن اندازه درایت سیاسی باقی مانده است که بتواند در خاور میانه به صلح برسد، ولی تنها به این شرط که امریکا در بکار بردن فشار بر دولت بگین مضایقه نکند.»

از : المصور

چرا اسرائیل «سینا» را بمصر پس نمی دهد؟

شبه جزیره سینا موقعیت ممتازی در منطقه خاورمیانه دارد و از لحاظ جغرافیائی دروازه آسیا بسوی آفریقا و بالعکس بشمار میرود، زیرا از شمال به دریای مدیترانه و از جنوب به دریای سرخ و از مشرق به اسرائیل و اردن و سعودی و از غرب به مصر محدود میشود. این شبه جزیره با موقعیت جغرافیائی خویش اهمیت نظامی و سیاسی بزرگی برای رهبران مصر و اسرائیل و اهمیت سیاسی و جغرافیائی برای اعراب دارد، زیرا کشورهای عربی آسیا را بکشورهای عربی شمال آفریقا ارتباط میدهد.

مساحت سینا در حدود شصت هزار کیلومتر و جمعیت آن در حدود یکصد و بیست هزار نفر است و شهر قنطره مرکز اداری آن بشمار میرود.

مصریان در جنگ اکتبر ۱۹۷۳ در حدود سه هزار کیلومتر مربع آنرا بازپس گرفتند، در حالیکه بقیه آن همچنان در دست اسرائیل باقی ماند.

اهمیت اقتصادی سینا بستگی به ثروت نفتی آن دارد. در سینا ۱۱۷ حلقه چاه نفت وجود دارد که امتداد ساحل غربی آن از راس سدر در شمال تا «ابودریه» در جنوب قرار گرفته است، که مهمترین آنها چاههائی است که در ابورودیس و بلاعم واقع میباشد.

میزان استخراج نفت از این چاهها بالغ بریکصد هزار بشکه در روز یعنی در حدود شش میلیون تن در سال است.

درآمد خالص

منابع اسرائیلی درآمد خالص روزانه نفت را در حدود ۳۵۰ تا ۴۰۰ هزار دلار یعنی پنجاه میلیون دلار در سال تخمین میزنند.

میزان ذخایر نفتی سینا ۱۲۰ میلیون تن تخمین زده میشود که برای بیست سال کافی میباشد «سینا» علاوه بر اهمیت منطقه ای خود، اهمیت نظامی و سیاسی بین المللی دارد، از طرفی این شبه جزیره ساحل شرقی کانال سوئز اهمیت استراتژی فراوانی برای بلوک های شرق و غرب دارد.

در قسمت جنوبی سینا، تنگه های «تیران» و «صنافر» که اهمیت استراتژی مهمی برای بندر ایلات در بردارد واقع است. بندر ایلات تنها راه اسرائیل بطرف قاره آفریقا و ایران و هندوستان و خاور دور و ژاپن و استرالیا بشمار میرود.

همچنین سه گذرگاه استراتژی زمینی آن از راههای زیر شهرهای مهم کانال را به اسرائیل ارتباط میدهد:

۱ـ راه ساحلی که در امتداد ساحل شمالی واقع است و شهر قنطره در کنار کانال را به عریش و رمخ و خان یونس و غزه در مشرق ارتباط میدهد.

۲ـ راه میانه شمالی که از اسماعیلیه در کنار کانال تاابوعجیله در مشرق که اهمیت استراتژی نظامی فراوانی دارا است و ۲۶ کیلومتر با اسرائیل فاصله دارد کشیده میشود.

۳ـ راه میانه جنوبی که دریاچه های تلخ کوچک را درکنار کانال به عشمه در مشرق ارتباط میدهد و از گذرگاه جدی میگذرد.

۴ـ راه جنوبی که شهرهای پورت سعید و پورت توفیق در جنوب کانال را پس از گذشتن از گذرگاه متلا و «صدرالحیطان» به کونیتلا در مشرق ارتباط میدهد.

این بود راههای چهارگانه ای که شرق و غرب سینا را بهم ارتباط میدهد و نیروهای اسرائیل بعلت اهمیت استراتژی که دارا میباشند حاضر بترک آنها نیستند.

رهبران اسرائیل اهمیت فراوانی برای جبهه جنوبی قائل هستند زیرا بعقیده آنها از این جبهه است که روبروی مصر که امکانات و قدرتهای بزرگ نظامی دارد و مرکز ثقل مناقشات اعراب و اسرائیل بشمار میرود قرار میگیرند.

اسرائیل از ابتدای مناقشات نظامی تمام توجه خود را معطوف به این جبهه کرد و همیشه دوسوم نیروهای ضربتی خود را به آنجا گسیل میداشت. اهمیت این جبهه پس از جنگ ۱۹۶۷ افزایش یافت زیرا هم مصریان و هم اسرائیلیها دریافتند هر طرفی که شبه جزیره سینا را در اختیار داشته باشد میتواند روی قدرت طرف دیگر حکومت کند.

بطور مثال چنانچه نیروهای مصر در مرزهای شرقی سینا مستقر شوند اسرائیل در معرض تهدید قرار میگیرد زیرا مصر در جنوب و اردن و سعودی در شرق و سوریه و لبنان در شمال آن قرار میگیرند.

زمان کوتاه

اسرائیل از تمرکز نیروهای مصر در مرزهای شرقی سینا وحشت دارد زیرا چنین وضعی آنانرا تشویق میکند که یک حمله موتوریزه غافلگیرانه برمحور (ابوعجیده نتساتا ـ ودیمونا) در منطقه «بنرالسبع» بکنند تا بتوانند اسرائیل را به دو نیم کرده و به مرزهای اردن برسند و با نیروهای اردنی درآمیزند. مسافت میان ابوعجیله و مرز اردن از ۱۱۰ کیلومتر تجاوز نمیکند و یک واحد زرهی پشتیبانی شده توسط هواپیما قادر است این ماموریت را در زمان کوتاهی انجام دهد.

مسئله دیگری که اسرائیلیها را نگران ساخته موضوع موشک های زمین به زمین مصر است اگر فرض کنیم که سینا به مصریان باز پس داده شود و آنان موشکهای زمین به زمین خود را به قلب سینا بیاورند و پایگاههائی در ابوعجیله و «پیرجنحافه» برپا دارند موشکهای «اسکود» که بردی معادل ۲۸۰ کیلومتر دارند قادر خواهند بود سراسر اسرائیل را تهدید کنند.

علاوه بر این نکات تاکتیکی، مسائل استراتژی هم وجود دارد که مهمترین انها عبارتند از موقعیت شرم الشیخ درکنار تنگه های تیران و «صنافر». زیرا چنانچه مصریان در این مرکز مهم استقرار پیدا کنند، گذرگاههای مزبور در برابر کشتیرانی اسرائیل بسته و لطمه مهمی به تجارت و اقتصاد آن وارد میشود.

همانطور که گفته شد صحرای سینا قدرت استراتژی مهمی برای طرفی که برآن تسلط دارد تشکیل میدهد و طرفین طی سه جنگ اخیر به اهمیت گذرگاههای «متلا» و «جدی» و «ختیمه» پی بردند.

کارشناسان نظامی معتقدند که این گذرگاهها کلید صحرای سینا است و هر طرفی که برآنها دست داشته باشد، بر اراضی واقع در شرق و غرب آن تسلط دارد.

این گذرگاه ها برای اسرائیل اهمیت فراوانی دربردارد. اگر فرض کنیم که سینا تحت تسلط مصر باشد و اسرائیل حمله ای را علیه نیروهای مصری مقیم در سینا آغاز کند اولین کاری که صورت میدهد این است که چتربازان خود را در این گذرگاهها فرود میاورد تا مانع رسیدن کمک به نیروهای مصر در مرکز در شرق شود.

اسرائیل عملا در دو جنگ ۱۹۵۶ و ۱۹۶۷ این روش را بکار برد و برای مصریان گران تمام شد.

اسرائیلیها پس از تسلط بر سینا به اهمیت استراتژی گذرگاه ها پی بردند و این گذرگاهها بویژه پس از سقوط خط «بارلو» و استقرار نیروهای مصری در مشرق سینا برای اسرائیلیها اهمیت زایدالوصفی پیدا کرد.

استحکامات نظامی

همین اهمیت باعث شد تا اسرائیلیها حاضر به ترک گذرگاهها نشوند و مبلغ چهارصد میلیون دلار صرف برپائی استحکامات نظامی در آن کردند زیرا چنانچه از این گذرگاهها عقب نشینی کنند نیروهای آنها در وضع دفاعی نامطلوبی قرار میگیرند.

در مورد چاههای نفت هم اسرائیل حاضر به ترک آنها نیست زیرا روزانه از منابع نفتی بلاعم و ابورودیس ۳۵۰ تا ۴۰۰ هزار دلار درآمد کسب میکند.

بدین ترتیب می بینیم که با فعالیتهائی که برای صلح و وادار کردن اسرائیل به ترک اراضی اشغالی اعراب صورت میگیرد اسرائیل در تنگنا قرار گرفته و فقط یکی از سه راه حل زیر این کشور را از تنگنا نجات میدهد:

۱ـ از سرگرفتن جنگ علیه اعراب در سه جبهه اصلی زیرا احتمال میرود که در صورت بروز جنگ اردن هم وارد آن شود ولی تحولاتی که در روش و سیاست آمریکا همه روزه بوجود میاید انرا از مزیت استفاده از حمایت آمریکا محروم میکند.

رهبران اسرائیل میدانند که دست زدن به جنگ یک اقدام خودکشی است زیرا آنها برای اولین بار، در تاریخ تنها خواهند ماند و قدرت تحمل چنین وضعی را ندارند. لذا احتمال بروز جنگ با در نظرگرفتن حقایق بالا بعید بنظر میرسد.

۲ـ برکود کشیدن اوضاع فعلی وزنده کردن حالت نه جنگ و نه صلح، ولی اوضاع و احوال نشان میدهد که دو ابرقدرت تصمیم جدی دارند که راه حل نهائی را ضمن حفظ حقوق طرفین به مرحله اجرا درآورند. لذا این تلاش اسرائیل هم با شکست مواجه خواهد شد بویژه اینکه روابطش با آمریکا مانند سابق نیست و آمریکا بازنده کردن وضع نه جنگ و نه صلح مخالفت خواهد نمود.

۳ـ تنها راهی که در برابر اسرائیل باقی میماند این است که از اراضی اشغالی اعراب عقب نشینی نماید و حقوق فلسطینیها را برسمیت بشناسد.

از: خبرگزاری فرانسه

اسرائیل می خواهد در لبنان باقی بماند

سه لبنانی که پس از فرار از جنوب لبنان به زادگاه خود بازگشته‌اند بر مرگ عزیزان و انهدام خانه خود می گریند.

شورای امنیت سازمان ملل متحد امروز (دوشنبه) برای بررسی مسئله تخلیه خاک لبنان از نیروهای اسرائیلی یک جلسه سری تشکیل میدهد.

پس از حمله نیروهای بگین به جنوب لبنان شورای امنیت با تصویب قطعنامه ۴۲۵ به اسرائیل دستور داد که «بیدرنگ» سربازان خود را از خاک این کشور خارج کند. اما رهبران تل اویو تا کنون حاضر نشده اند مفاد این قطعنامه را باجرا در آورند.

ژنرال مردخای گور روز جمعه اعلام کرد که ارتش اسرائیل روزهای ۱۱ و ۱۴ آوریل قسمت هائی از خاک لبنان را تخلیه خواهد کرد اما طبق نقشه ای که ستاد ارتش اسرائیل تهیه کرده ۹۰ کیلومتر مربع از خاک لبنان همچنان در اشغال نیروهای مهاجم باقی خواهد ماند و برای تخلیه کامل مناطق اشغالی تاریخی تعیین نشده است.

هنوز نقشه های آینده اسرائیل در جنوب لبنان فاش نشده اما قدر مسلم این است که دولت مناهم بگین باین زودیها حاضر نخواهد شد کنترل مناطق مرزی را به کلاه آبی های سازمان ملل متحد واگذار کند. ولی بیشک دولتهای عربی و در پیشاپیش آنها سوریه اجازه نخواهند داد رهبران تل اویو برای مدت زیادی قطعنامه شورای امنیت و افکار عمومی بین المللی را بازی بگیرند.

اکنون که نزدیک بیک ماه از حمله اسرائیلی ها به جنوب لبنان می گذرد دهها هزار پناهنده لبنانی و فلسطینی در انتظار بازگشت به شهرک ها وارد و گاههای خود بسر می برند.

این اوارگان در پناهگاههای موقت و زیر چادرها، در ساختمانهای عمومی و ساختمانهای لوکس با کمک هائی که از دولت لبنان و دیگر کشورهای جهان دریافت میکنند زندگی میکنند.

نیمی از جمعیت چهل هزار نفری صور پس از حمله به اسرائیل از این شهر خارج شده اند. اما بسیاری از آبادیها و شهرک های جنوب بطور کامل از سکنه غیر نظامی تخلیه شده است بموجب آمار رسمی پیش از سیصد هزار لبنانی و فلسطینی ظرف کمتر از یک هفته از بخش های جنوبی به مناطق شمالی کشور مهاجرت کرده اند شاید رویهم بیش از پنجاه هزار نفر در سراسر بخش های جنوبی لبنان باقی نمانده باشند. پناهندگان که بیشتر از شیعیان لبنانی هستند از ترس درگیری جنگ های جدید تمایل زیادی به بازگشت به خانه های خود نشان میدهند.

هم اکنون زد و خوردهای پراکنده میان فلسطین و نیروهای اسرائیل ادامه دارد و هر آن ممکن است این زد و خوردها بیک جنگ گسترده تبدیل شود.

دولت لبنان برای کمک به سیصد هزار پناهنده جنوب، بیست و هشت مرکز توزیع خواربار و کمک های فوری تاسیس کرده و تا کنون بیش از دو میلیون لیره خرج کرده است.

مسئولان لبنانی می کوشند هر چه زودتر پناهندگان را به آبادیهای خودشان باز گردانند چرا که باعتقاد آنها خالی ماندن جنوب لبنان بمراتب خطرناکتر از اشغال آن توسط نیروهای اسرائیل است.

دولت الیاس سرکیس برای بازگرداندن پناهندگان به جنوب کشور یک طرح دو مرحله ای تنظیم کرده است. اجرای نخستین مرحله این طرح که شامل بازگردانیدن رایگان مهاجران و تامین خواروبار یک ماهه آنها است برای دولت لبنان پنج میلیون لیره خرج بر خواهد داشت.

هزینه مرحله دوم که عبارت از ترمیم خانه های خراب شده ساختن پناهگاههای موقت و تامین خواربار شش ماهه است پانزده میلیون لیره پیش بینی شده است.

اما حضور اسرائیلی ها در اطراف سه اردوگاه بزرگ شهر صور بزرگترین مانع بازگشت فلسطین ها به جنوب لبنان است.

از شصت و پنج هزار فلسطینی که در ماه مارس به شمال لبنان پناهنده شده اند تا کنون تنها ۲۰ تا ۲۵ هزار نفرشان به اردوگاههای خود بازگشته اند.

دولت لبنان تصمیم گرفته است مشکلاتی را که در راه اجرای قطعنامه ۴۲۵ شورای امنیت بوجود آمده است در مجمع عمومی سازمان ملل متحد مطرح کند.

بموجب این قطعنامه که روز ۱۹ مارس تصویب شد اعاده حاکمیت دولت مرکزی لبنان در سراسر بخش های جنوبی این کشور پیش بینی شده است. اما تا وقتی که نیروهای اسرائیلی این قسمت از خاک لبنان را تخلیه نکرده اند اعاده حاکمیت دولت الیاس سرکیس در طول مرزهای لبنان با اسرائیل امکان پذیر نخواهد بود.

اسرائیلی ها به بهانه اینکه کلاه آبی های سازمان ملل متحد و ارتش جدید لبنان نخواهند توانست امنیت مرزهای دو کشور را تامین کنند تخلیه مناطق اشغالی را بتاخیر انداخته و ظاهرا میخواهند کنترل برخی از مواضع استراتژیکی را برای جلوگیری از عملیات ـ کماندوهای فلسطین در خاک اسرائیل برای مدت نامعلومی در دست داشته باشند. فلسطینی ها بنوبه خود بارها تاکید کرده اند که حضور کلاه آبی های سازمان ملل متحد در جنوب لبنان مانع از عملیات آنها در خاک اسرائیل نخواهد بود.

باین ترتیب میتوان گفت که قطعنامه ۴۲۵ شورای امنیت بحران لبنان را حل نکرده است و باید در انتظار حوادث تازه ای در این قسمت از خاک لبنان که ممکن است به میدان جدید جنگ اعراب و اسرائیل تبدیل شود بود.

شباهت...

پلیس ایتالیا که همچنان به جستجوی خانه به خانه خود برای دستگیری رباینده‌گان «آلدومورو» نخست وزیر پیشین ایتالیا ادامه می دهد، «فلوراپیری» دختر ۲۸ ساله را در خانه ای درحومه ناپل بردداشت کرد. فلورا شباهت زیادی به تنها زن تروریستی دارد که به همراه چهار مرد از اعضای «بریگادسرخ» آلدومورو را در رم ربودند. درخانه فلورا مقادیر زیادی اسلحه نیز به چنگ پلیس افتاد.

از: کریسچن ساینس مونیتور

عصیان سیاهان

عصیان سیاهان درافریقای جنوبی متوقف نشده بلکه بطور ساده، فقط گزارشهای وقایعی که درمسیر آن اتفاق می افتد درمطبوعات مسکوت مانده است.

کانون اغتشاشهایی که امروز درآفریقای جنوبی جریان دارد شهر «نیوبرایتون» است که نزدیک «پورت الیزابت» قرار دارد و از شهرهایی است که طبق سیاست تبعیض نژادی وجدا کردن نژادهای سیاه و سفید درآفریقای جنوبی اختصاص به سکنه سیاه پوست دارد.

نیوبرایتون یکی از توسعه یافته ترین نواحی صنعتی درآفریقای جنوبی و مرکز استقرار کارخانه های بزرگ اتومبیل دراین کشوراست. بعنوان نمونه کارخانه های تولید کننده اتومبیل های فورد آفریقای جنوبی دراین ناحیه قرار گرفته‌اند.

مقررات منع رفت و آمد شبانه در «نیوبرایتون» ازساعت ۷ عصر به مرحله اجرا گذاشته میشود و بطوریکه منابع سیاه پوستان ناراضی میگویند کشمکش های خیابانی بین سکنه سیاه شهر و نیروی پلیس رژیم نژاد پرست سفیدپوستان ازدسامبر گذشته تاکنون بصورت جزیی ـ جدایی ناپذیرتراز زندگی مردم این شهردر آمده است.

درصورتیکه گاهی ندرتا گزارشی دریکی از روزنامه های محلی چاپ شود که دران اشاره‌ای به عصیان وقفه ناپذیر سیاه پوستان وجود داشته باشد ـ این گزارش معمولا بسیار کوچک است و درج آن به شیوه ای است که غالبا تنها معدودی از خوانندگان قادرند چنین گزارشی را درحالیکه لابلای مطالب بی اهمیت دیگر مدفون شده است کشف کنند.

تقریبا هرگز اتفاق نمی افتد که یکی ازاین نوع گزارشها در صفحه اول جراید محلی منعکس شود.

یکی از دلایل مسکوت ماندن وقایع طغیان سیاه پوستان درمطبوعات ناحیه برایتون (که گفتیم مرکز ثقل بزرگ آشوب و تظاهرات نژادی است) این است که تمام خبرنگاران وسایر اعضای سیاه پوست هیئت های تحریریه جراید این منطقه ازمدتی پیش بدستور مقامات مسئول امور امنیتی تصفیه شده‌اند. بیشتر روزنامه نگاران سیاه پوست محلی را یابازداشت کرده‌اند و یا آنان را باصطلاح «ممنوع القلم» شناخته‌اند و بهر تقدیر خفقانی را برآنها تحمیل کرده‌اند که شنیدن فریادهایشان را دستکم ازطریق میکروفن مطبوعات غیرممکن ساخته است.

درهمین ناحیه انطور که منابع سیاه پوستان میگویند درماههای اخیر بارها اتفاق افتاده که مامورین پلیس افریقای جنوبی بطرف دسته های بزرگ سیاه پوستانی که درمراسم تشییع جنازه شرکت کرده بودند تیراندازی کرده‌اند. این وقایع یادآور تیراندازیهای خونینی است که سال گذشته ازطرف پلیس بطرف تظاهر کنندگان سیاه پوست در «سووکو» ـ یکی دیگر از بزرگترین «قرق» های مخصوص اسکان سیاهان درافریقای جنوبی (نزدیک ژوهانسبورگ) صورت گرفت و به مرگ و جرح صدها تن از سیاه پوستان منجر شد. تشییع جنازه ها ازبزرگترین فرصتهایی هستند که درشهرهای اختصاصی سیاه پوستان افریقای جنوبی مورد استفاده مردم محلی قرار می گیرند تا احساسات خشم آلود خودرا علیه سیاست تبعیض نژادی حکومت فورستر به معرض نمایش بگذارند. بطوریکه یکی از سیاه پوستان ساکن برایتون نزد نگارنده گزارش حاضر ادعا میکرد «کتک زدن مردم سیاه پوست بوسیله ماموران پلیس سفید پوست قاعده هرروزه‌ای است که از مدتها قبل تاکنون وقفه‌ای دران بوجود نیامده است».

بسیاری ازساکنان ناحیه «نیوبرایتون» ازخریدن روزنامه های محلی خودداری میکنند زیرا عقیده دارند که این جراید وقایعی را که واقعا اتفاق می افتد منعکس نمی سازند.

ذکراین مطلب دراینجا مناسب است که «پورت الیزابت» ـ بندرمهمی که نیوبرایتون درنزدیکی آن قرارگرفته درماههای اخیر تاثیر مهم نقشی را که سرمشق «استیوبیکو» رهبر فقید بیداری سیاهان محلی درتیزترکردن آتش عصیان مردم سیاه پوست ایفا میکنند دراعتشاشهایی که تقریبا هرروز جریان دارد منعکس کرده است.

«استیوبیکو» هنگامیکه دربازداشت پلیس آفریقای جنوبی بسر میبرد دراحوالی مشکوک جان سپرد. وی دردوران حیات خود تاقبل از زندانی شدن گرفتار تبعید و تعقیب دایمی بود و مخصوصا «پورت الیزابت» را بعنوان یکی از کانون های فعالیتش بخوبی میشناخت.

درشهر بزرگ سیاه پوستان «سووتو» از ۴۰ مدرسه متوسطه شهر ۳۱ مدرسه تاکنون باردیگر زندگی عادی خودرا ازسرگرفته‌اند. اما برخی ازسیاه پوستان عقیده دارند که آرامشی که ظاهرا به شهرشان حکمفرماست احتمالا ثباتی نخواهد داشت. یکی از دلایلی که میتواند آرامش کنونی سووتورا مختل کند. این است که درمدارس شهر ـ باوجود گشوده شدن دوباره آنها هنوز کاستی های بی شماری بچشم می خورد که کمبود فاحش دبیران تنها یکی از نمونه های آن است. بعنوان مثال دریکی از دبیرستانهای شهر که تاقبل ازتعطیل شدن (وضعی که بعنوان یکی از عوارض آشوبهای بزرگ سال گذشته پدید آمد) ۲۸ دبیر وجود داشت اکنون تعداد دبیران از ۸ نفر تجاوز نمی کند.

یکی از سیاه پوستان محلی درحالیکه ازسرگرفته شدن کارمدارس «سووتو» را «دروغ بزرگ سفیدها» وصف میکرد اظهار میداشت که تمام دانش آموزان دبیرستانهای محلی را بدون آنکه اغلب آنان حتی امتحانی بدهند قبول شده اعلام کرده‌اند و این دانش آموزان را به کلاس بالاتر فرستاده‌اند مردی که این داستان را روایت میکرد شکایت کنان می گفت که رفتار مورد اشاره وی بادانش آموزان سووتو ـ یعنی بیسواد بارآوردن آنها نمونه‌ای ازسیاستی است که دستگاه آموزش و پرورش رژیم نژاد پرست «پرتوریا» اصرار دارد آن را درتمام مدارس اختصاصی سیاه پوستان کشور اعمال کند.

تردیدی نیست که داوریهایی تابدین اندازه بدبینانه تمام حقیقت را منعکس نمی کند.

حتی دربین مسئولین سفید پوست دستگاه آموزشی افریقای جنوبی نیز مردانی وجود دارند که پیشرفت اجتماعی سیاه پوستان را بچشم یکی از مهمترین هدفها نگاه میکنند. اماوجود عناصری ازاین نوع وسیعتا استثنایی است. اینکه آیا رژیم نژاد پرست سفیدپوستان حاکم برآفریقای جنوبی سرانجام آمادگی شنیدن فریادهای حق طلبی اکثریت بزرگ جمعیت سیاه پوست کشور را خواهد داشت یانه مسئله ای است که آینده آفریقای جنوبی به راه حل هایی که برایش پیشنهاد خواهند کرد بستگی خواهد داشت.

امشب «شاتره» در تالار ۲۵ شهریور اجرا میشود و اینست گفتگوئی با نویسنده ، کارگردان و بازیگرانش

سومین جشنواره تئاتر

شب‌ها، قهوه‌خانه‌ای در شیراز، سالن تئاتر می‌شود

★ درنمایشنامه «شاتره» برخورد دوطبقه مطرح ست . نمایش حدیمقاومت‌است ★ شئیراز تنها ، سه زن حرفه‌ای تئاتردارد. ★ بودجه سالیانه‌تئاتر ما رابه‌خارجی‌هامیدهند!

● سومین جشنواره تئاتر شهرستانها دیروز بانمایشی‌از گروه تئاتر شیراز آغاز بکار کرد. این نمایش که «شاتره»نام دارد به نویسندگی‌و کارگردانی مجید افشاریان بر صحنه آمد ومجموعا دراین جشنواره در طی دو شب سه اجرا خواهد داشت.

این گروه که وابسته به وزارت فرهنگ و هنر شیراز است‌از شانزده نفر تشکیل‌یافته که ازین میان ده نفر بازیگران اصلی نمایش را شامل میشدند که عبارتند از فیروزه اعتماد- مهوش صبرکن ـ نمکی هوشمند- مجید افشاریان ـ رسول قدربلند ـ محمود پاکنیت ـ رسول موسوی- صمد محمدیان ـ اسماعیل پیمان ومانداناً ایمانی

●گفتگوی زیرحاصل نشستی است که با جمع بازیگران و کارکردان این نمایش داشتیم:

★ آیا گروه شما تحت عنوان خاصی فعالیت می کند؟

مجید افشاریان-مادر شیراز گروه بخصوصی نداریم تنها میشود گفت که در آنجا دو گروه فعالیت دارند که از بچه‌هایی تشکیل شده‌اند که باعلاقه فراوان دورهم جمع شده‌اند و برایشان مهم فعالیت است نه اینکه تحت عنوان خاصی کار بکنند. بااینحال‌می شود گفت که یک تئاتر دائمی راه انداخته‌ایم‌که‌شامل‌علاقمندی است، هر کس خواست کاری در زمینه تئاتر بکند می ایدو از میان همین گروه آدمهای نمایش خودرا انتخاب می‌کند.

★ از دو گروه اسم بردید میشودبیشتردراین بارهتوضیح بدهید.

افشاریان-یک گروه که‌آنهم وابسته به وزارت فرهنگ و هنراست گروهی است که کار های خود را در یکی از قهوه‌خانه‌قدیمی‌و سنتی شیراز بنام « قهوه‌خانه چهار فصل» بنمایش میگذارد یعنی اینکه‌این قهوه‌خانه پس از اتمام کار عادی‌خود از ساعت ۸ر۵ شب ببعد بصورت یک سالن تئاتر درمی آید، گروه اول که‌شامل بچه های ما و تعدادی دیگر میشوددرسالنی‌بنام ابوریحان اجراهای خود را به معرض نمایش می گذارند.

★ از چه موقع شروع‌به تمرین نمایشنامه « شاتره» برای جشنواره تئاتر شهرستان کردید؟

افشاریان ـ درمواقع این نمایش‌را ما برای این‌جشنواره تمرین نکردیم بلکه قصد اولیه اجرادر تالار ابوریحان شیراز بود اما بعد فکر کردیم که‌بهتر است ان رادر جشنواره‌ارائه کنیم تااز طریق برخورد با عقاید مختلف عیوب ومحاسن کارمان‌رابیشتر متوجه شویم.

★ چه‌مدت صرف تمرین‌این نمایشنامه شد؟

افشاریان- تقریبا در حدود سه ماه.

★ شما آیا جز این نمایشنامه نوشته های دیگری هم برای تئاتر داشته‌اید؟

افشاریان ـ بله من قبل‌از این بترتیب نمایشنامه های چهارسوق،خطخاکی درانتهای غروب ، راه من راه تو ، را نوشته‌ام که همه درشیراز بوسیله گروه های مختلفو یا کارگردانان دیگر اجرا شده‌اند.

★ازچند سال پیش نوشتن را شروع کردید؟

افشاریان- حدود چهار سالی میشود.

★ بیشتر قصد مطرح‌کردن چه‌مسئله‌ای رادر این‌نمایشنامه داشته‌ای؟

افشاریان- در نمایشنامه «شاتره» برخورد دو طبقه با یکدیگر مطرح است که منجر به‌درگیری ها ومشکلاتی‌برای طبقه پائین‌تر میشود ، این نمایشنامه در واقع میخواهد ایستادگی ومقاومتی که این گروه در برابر جامعه سرمایه داری از خود نشان میدهد نمایشگر باشد.

★ از نظر اجرای چگونه بااین متن روبرو شدی؟

افشاریان- تجربه خوبی، برای من بود چون تاپیش از این‌من در اجرا های قبلی‌ام بیشتر گرایش به نوعی تئاتر داشتم که چندان از نظر خط اجرایی واقعگرا نبود اما در اینجا این فرصت را پیدا کردم که بایک فضای کاملا واقعی کارکنم.

★ گویا شما هم صاحب همان مشکل همیشگی تئاتر شهرستانی یعنی کمبود بازیگر زن هستید؟

محمود پاک نیت ـ بله این مشکلی است که متاسفانه وجوددارد، مادرتئاتر شیراز زن‌نداریم که آنها هم نمی‌رسند بیش از سه بازیگر حرفه‌ای باشند شاید هم گاهی اوقات در همه گروهها فعالیت داشته هرسه‌نفرتنها در یک نمایشنامه بازی کنند اینست که ما اکثرا دست به دامان بازیگران تازه کاری میشویم که تنها بصرف علاقه‌وارد این کار میشوند و تجربه چندانی ندارند.

افشاریان- مثلا سه بازیگر زن نمایش ما هر سه تازه کار هستند وبرای اولین‌باراست که برصحنه می آیند.

ماندانا ایمانی ـ درست‌است مثلامن برای اولین باری است که روی صحنه تئاتر ظاهر می شوم، البته مدتها بود که این علاقه رادر خودم حس میکردم اماهیچوقت موقعیتی پیش‌نمی امد تااینکه نحوه کار گروه آقای افشاریان را دیدم وراغب شدم که بااین گروه همکاری کنم.

★ آیا از اینکه برای‌اولین بار به صحنه می آیی احساس ناراحتی هم میکنی؟

ماندانا ایمانی ـ مسلم است که برای بار اول چندان هم ساده نیست ولی خوب اگر علاقه باشد اینها مشکل‌چندانی نیستند ، به هر حال الان‌من پس از سه ماه تمرین فکر می کنم این مسائل را تقریبا پشت سر گذاشته‌ام.

مهوش صبرکن ـ منهم‌برای اولین‌بار است که بازی میکنم، قبلا خیلی علاقمند به بازیگری بودم‌اماباچنین گروهی‌برخورد نداشتم به همین جهت تا می توانستم به تماشای تئاتر و نمایش های مختلفی که در شیراز اجرا میشد میرفتم تااین که بالاخره به این گروه آمدم.

افشاریان ـ در واقع ایشان یک تماشاگر خوب تئاتر بود که بالاخره به جمع بازیگران ملحق شد.

مهوش صبرکن ـ بله همینطور است ، من چون دیدم در این گروه خیلی راحتم وخوبی، میتوانم کار کنم به این جمع پیوستم.

★ بازیگران اصلی نمایش چه کسانی هستند .

افشاریان ـ آقای پاکنیت و خانم مهوش صبرکن.

★ آقای پاکنیت شما چه مدت سابقه کار در تئاترشیراز دارید ؟

محمود پاکنیت ـ در حدود هشت سال که بیشتر این‌مدت را با آقای افشاریان در نمایش های مختلف همکاری داشته‌ام.

★ چه نمایش هایی بازی کرده‌ای ؟

پاکنیت ـ بعنوان مثال‌چهار سوق، «بک‌بک‌رینا» که نوشته یکی از بچه‌های تئاتر شیراز است ، رستم سهراب، پرومته در زنجیرو نابغه‌ای از دودمان آریا رمنا .

★ تئاتر شیراز اکنون در چه وضعتی بسر میبرد ؟

افشاریان ـ تئاتر شیراز حرکت خوبی‌را به انجام‌رسانده البته با تلاش و پیگیری بچه ها چراکه ما یك زمانی حتی همین یك سالن راهم در شیراز نداشتیم . در حالیکه ما الان تقریبا هر شب در تنها سالن تئاترمان اجرا داریم .

پاکنیت ـ مشکل اینست که بودجه کافی برای اجرای تعداد بیشتری نمایش در طی سال نداریم .

فیروزه اعتماد- درست است که یك سالن داریم اما آن سالن تنها محل اجرا نمایشات است و به این خاطر وقتی‌یك نمایش روی صحنه است ما جایی برای تمرین کار دیگری نداریم .

★ باتوجه به اینکه جشن هنر هر سال در شیراز برگزار میشود آیا این مسئله تاثیری در روندکاری تئاتر شیراز داشته است .

افشاریان ـ اثر چندانی‌نداشته بنظر من اگر بجای آنهمه‌خرج بیایند و از تئاترکشورخودمان حمایت کنند کار درست‌تری انجام داده‌اند .

پاکنیت ـ اثر مثبتی ندارد برای اینکه‌هرچه‌هست کارهای سفارشی است که بیشتر از کشور های دیگر عرضه‌میشود تا در قبال آن پول بگیرند ، **در واقع بودجه سالیانه تئاتر ما را به خارجی‌ها میدهند در حالیکه میشود اینهارا صرف گروههای داخلی‌و سازمان‌دادن آنها کرد.**

افشاریان ـ مشکل دیگری که بی‌توجه از کنار آن می ـ گذرند مشکل‌کمبود نمایشنامه نویسی است که نه تنها تئاتر شهرستان ها بلکه تهران هم باآن دست بگریبان است به اعتقاد من بجای صرف هزینه های بیهوده میشود آنها را اختصاص به آموزش افرادی‌داد که در زمینه نمایشنامه نویسی استعداد دارند .

صمد محمدیان ـ اصولاباید برای آموزش بچه های تئاتر تلاش بیشتری بشود تا تعداد بیشتری وارد این کار بشوند. **خوشبختانه تئاتر شیراز را بیشتر جوانها میسازند اما باید به آنها کمك بشود وبخصوص پیشکسوتها به‌جوانها یاری دهند نه اینکه از آنها فاصله بگیرند .**

فیروزه اعتماد ـ من مدت زیادی نیست که‌در شیرازهستم اما در همین ششماه بخاطر صمیمیت گروه‌های‌تئاتر شیراز خیلی بیشترتئاتردیدم تازمانیکه در تهران بودم، اما مشکل اینست که این گروهها از لحاظ بودجه و امکانات ضعیف هستند و با همه کوششی که می‌کنند نمی‌توانند آنچه راکه دلخواهشان‌است برصحنه‌بیاورند مثلا مجبورند بایك دکورناقص کارشان را به اجرا بگذارند.

رسول قدربلند ـ با اینحال اشتیاق بچه ها تا حدی مسئله کمبود امکانات را جبران می ـ کند مثلا نمایشنامه «راه من راه تو » با استقبال شدیدی‌در شیراز روبرو شد و هفتاد بار بازی شد .

★ سمینارتئاتر شهرستانها آیا تاثیری هم در بهبود وضع تئاتر در شهرستانها داشته است ؟

افشاریان ـ اولین بار است که من دراین جشنواره‌شرکت می‌کنم بنابراین می‌توانم اظهار نظری بکنم.

پاکنیت ـ فکر میکنم برخوردی که بین افراد گروههای‌مختلف تئاتری بوجود می آید وکار های آنها در معرض قضاوت قرار میگیرد باعث میشود که همه‌ی گروهها کارشان مورد ارزیابی واقع شود و خود رادر این سنجش بیشتر بشناسند .

★ آقای افشاریان‌شما جدا از کارگردانی در نمایش بازی هم می‌کنید آیا این لطمه‌ای بکارتان نمی‌زند.

افشاریان ـ چرا احتمالالطمه میزند ولی بعلت پیدا نکردن کسی که‌شخصیت حاجی‌رابازی کند مجبور شدم خودم‌هم بازی کنم ولی خوب سعی کردم به هنگام تمرین بجای خودم کس دیگری را بطور موقت بگذارم تا از جهت دادن میزانش‌برکار تسلط داشته باشم .

★ دکور نمایش خانه‌ای را نشان میدهد که در آن یك قفس بزرك هست یك دیك بزرك و مقداری بطری های خالی ، اینجا چگونه جایی است ؟

افشاریان ـ خانه عرق ها یعنی جایی که در آن عرق گیری می‌کنند یعنی عرق گیاهان مختلف مثل شاتره ، بابونه یا بیدمشك رامیگیرند‌ا به‌مصرف دارویی برسانند .

★ آیا این مسئله‌ارتباطی هم با محتوای نمایشنامه‌دارد ؟

افشاریان ـ حتما چرا که در این خانه گل ها را می‌آورند و عرقشان‌را اقطره‌قطره‌میگیرند، این یك‌تمثیل‌است ازسرنوشت آدمهای نمایش ما بخصوص «بهار» «مهدی» که بنوعی‌نقش همین گل ها را بازی می ـ کنند.

★ قفس در اینجا چه‌نقشی دارد ؟

افشاریان- این‌قفس کبوتران که به زبان شیرازی به آن «سله کفتری»می‌گویند ،حاجی کفترها را توی قفس کرده اما آنها رفته‌اند و حالا «بهار»دارد قفس را میشویدتا آنهابرگردند اما چون کفترها برنمیگردند حاجی تصمیم میگیرد شیشه های خالی رادراین قفس‌بگذارد تا بموقع پرشوند و «بهار»مامور رفت و آمد به این قفس‌است.

● چطور شد که به‌سراغ چنین فضایی رفتی ؟

افشاریان ـ یادم می‌آید در بچگی اتفاق خیلی کمرنگی‌در یکی از همین خانه های عرقی که در مجاورت خانه مابودافتاد و من از آن زمان در این‌فکر بودم که روزی براساس آن فضا که بنظرم قابلیت های نمایشی زیادی‌دارد نمایشنامه‌ای بنویسم .

★ آیا این خانه ها هنوز هم در شیراز وجود دارند ؟

افشاریان ـ بله کما اینکه نمایش ماهم‌درزمان حاضربوقوع می‌پیوندد .

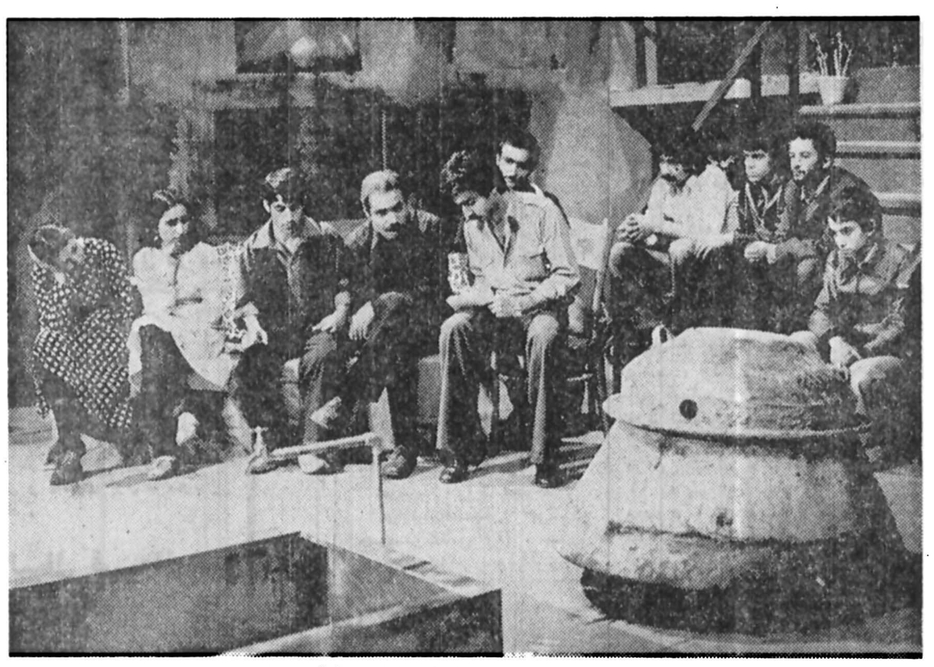

★ نویسنده اطلاعات در گفتگو با گروه تئاتر شیراز

تشنه دیدن فرهنك قومی شماهستیم

بچه‌های خوب شهرستانی بتهران خوش آمدید

دیشب سومین جشنواره تئاترشهرستان باسخنان علی نصیریان مدیر جشنوارمو اجرای نمایشنامه بسوی آفتاب ازفرهنگ وهنر سیستان و بلوچستان، در تئاتر۲۵ شهریور افتتاح شد .

بچه‌ها سه سال است که از هر دیار بتهران می آیند، ده روزی در خدمتشان هستیم. نفس گرمشان را می شنویم و صداقتشان را می بینیم ، اینان پیام آور فرهنگ قومی و بومی خویش هستند، اینان نبض تئاتر را این روز ها درتهران به تپش در می‌آورند این یک دیدارملکوتی، استکه باین سادگیها بدست‌نمی آید. بچه های چهار گوشه ایران با صمیمیتها و صداقت روستائی‌شان آمده‌اند تا درعرصه تئاتر ایران عرض اندام کنند، این عرض اندام فقط به ده روز منتهی می شود ، باقی سال یعنی فراموش می شوند ، آیا فراموش شدنی هستند؟ اگر تئاترایران در طول سال از یادشان می برد، اوج‌بی انصافی است. در یاد ما هستید.. بتهران خوش آمدید ...

متن سخنرانی علی نصیریان را می خوانید:

به مجلس پرشور تئاتر، افتتاح سومین جشنوارمو همکاری تئاتر شهرستان‌خوش آمدید.

دوستان و همکاران شهرستانی به مجلس خودتان خوش آمدید.

در سال دوبار تئاتر شهرستان حرکتی میکندو گاه تنفسی شمرده و راحت‌دارد. یکی دو ماه آبان و ایام برگزاری جشن فرهنگ وهنر سه تئاتر شهرستان در یک مبادله گروهی و جشنواره منطقه‌ای‌شرکت میکندو دیگرهمین جشنواره تئاتر شهرستان در فروردین ماه که از عوامل کمک به توسعه‌تئاتر در شهرستان است. ولی‌البته به جای سایر عوامل نمیتواند نقشی ایفا کند و یا جایگزین عوامل دیگر شود. این جشنواره ها هم یکی از اقداماتی استکه درمجموع در پیشرفت کار تئاتر شهرستان موثر است ولی عوامل مهم دیگر هم باید فراهم آیدو درجای‌خودنقش‌خود راداشته باشد تا تئاتر شهرستان به مرز های کمال نزدیک شود.

صرفنظر از طلب و خواست جامعه ، ایجاد تئاتر وفراهم آمدن امکانات اجرای تئاتر و سایر مسایل دراین میان آموزش نقش عمده‌ای بعهده دارد. آموزش درهر سطح و به هر طریق که مطرح شود ضرورت دارد. چه بصورت آموزش با نظم‌وترتیب و مدرسه‌ای و چه بصورت آموزش عملی وکارگاهی. آموزش درحال حاضر در صدر مسایل و مشکلات تئاتر شهرستان‌قراردارد. چون بدون آموزش درست و منطقی نمی توان انتظار توسعه تئاتر شهرستان را داشت. توسعه درکیفیت و نه‌فقطکمیت. امکانات فعلی معنوی ومادی مابرای جوابگوئی به خواست های گروه های تئاتر شهرستان کافی نیست.

همپای توسعه در سایر شئون مادی و معنوی دراین رشته فعالیت هنری که از لحاظ اجتماعی هم بسیار قویست نیاز فوری بتوسعه احساس میشود. در صورتی که در حال حاضر از لحاظ نیروی انسانی متخصص و ماهر قادر به پاسخگوئی به این خواستها نیستیم و برای آموزش‌تئاتر درسطح‌مملکت‌عنایتی‌خاص‌بایدمبذول‌شود تابتوان‌به این همه شور و شوق‌و خواست و آرزو و انرژی پاسخ داد.

برگزاری دو جشنواره قبل نشان دادکه این جشنوارمبا صداقت و حقانیتی که در بطن‌خود دارد در چارچوب یکجشنواره هنری نقش خودرا به جا و خوب ایفا کرده وتاثیر لازم را گذاشته است.

سال‌گذشته درمرحله انتخاب‌متن‌نمایشنامه ۷۰ نمایشنامه بدست‌مارسید درصورتی که درسال‌جاری بیش از ۱۲۰ نمایشنامه‌از ۴۹ شهرستان برای جشنواره ارسال‌شده است و معنای جشنواره که در پاره‌ای از نقاط برای پاره‌ای از افراد و یا گروههای تئاتری روشن نیست، درست همین است. معنای جشنواره دامن زدن به فعالیتهای نمایشی در شهرستانها وبین گروههای جوان تئاتریست ، بعنوان یک انگیزه‌قوی.

معنای جشنواره فقط اجرای دو ازده نمایشنامه‌در تهران نیست . معنای جشنواره نوشتن‌و تمرین ده‌ها نمایشنامه در اطراف واکناف مملکت حتی دور افتاده‌ترین نقاط است که البته همه آنها نمیتواند به تهران بیایدچون هر جشنواره ظرفیت معینی دارد. ولی معنای جشنواره ایجاد همین جوش وجنبش است که اگر هم کاری نوشته و تمرین شد ولی برای اجرا در تهران برگزیده نشد، در محل اجرا شود. واین کمک به تئاتر است.

انتخاب نمایشها توسط کمیته‌ای در دو مرحله انجام گرفت یکی مطالعه وانتخاب متن نمایشنامه و دیگر بدون تمرین های نهائی و انتخاب اجرا که در مرحله اول از بین ۱۲۰ نمایشنامه رسیده ۲۶ متن انتخاب‌شد و از بین متن های انتخاب شده در مرحله بازدید از تمرینهای نهائی ۱۲ نمایش برگزیده شد که از ۲۱ تا ۳۰فروردین ماه جاری در تهران اجرا خواهد شد.

جشنواره سوای گروههای شرکت کننده از کارشناسان تئاتر شهرستانهو نویسندگان و کارگردانهای نمایشنامه ـ هائیکه در مرحله اول انتخاب شدند ولی درمرحله دوم یعنی اجرای نمایش انتخاب نشدند و نیز پاره‌ای از دست‌اندرکاران تئاتر شهرستان دعوت بعمل آورده‌است تا بعنوان میهمان در جشنواره شرکت کنند.

جشنواره در مجموع ۳۰۵ نفر میهمان دارد . نمایشها طبق برنامه‌ای که‌تنظیم شده است در چهارمحل اجرا خواهدشد.

در اینجا ناگزیرازذکر نکته‌ای‌هستم و با تاسف هم میگویم که همکاری لازم از طرف موسسات و سازمانهائی که سالن نمایش در اختیار دارند بعمل نیامد واین جشنواره با مضیقه سالن نمایش روبرو بود.

این‌گونه جشنواره‌های هنری‌که جنبه عمومی و ملی دارد متعلق به‌یك دستگاهویا فرد بخصوص نیست و هر دستگاه و موسسه‌ای که توانائی کمك به‌برگزاری آنرا دارد کافیست فقط کمی حسن‌نیت داشته باشد و از کمك دریغ نکند و برگزار کنندگان آنرا در تنگنا نگذارد چون این کمك به‌کسی‌یا موسسه‌ای‌نیست. این کمك به‌تئاتر مملکت است ولی‌عملا مشاهده شد پاره‌ای از اشخاص‌وموسسات

بقیه در صفحه ۱۶

آگهی استخدام رسمی

سازمان صنایع دستی ایران طبق مفاد قانون استخدام‌کشوری ۲۰ نفررا ازطریق امتحان ومسابقه‌بشرح زیراستخدام‌میکند

ردیف عنوان طبقه شغل	محل جغرافیائی	تعداد مورد نیاز	شرایط احراز	گروه
۱ـ کارشناس امور فنی صنایع دستی یك	شیراز	۱ نفر	دارابودن دانشنامه لیسانس دریکی ازرشته‌های طراحی «هنرهای تزئینی یادکوراسیون »	۷
۲ـ تکنیسین‌امورطراحی صنایع دستی دو	تبریز،کرمانشاه،شیراز کرمان ،زاهدان سنندج ،همدان	۷ نفر	دارا بودن مدرك فوق دیپلم‌دریکی ازرشته های طراحی ،مدلسازی، طرح‌وتزئینات داخلی ، دکوراسیون ،نقشه‌کشی، طراحی‌صنعتی،گرافیك سرامیك ،درودگری یا صنایع چوبی ، نساجی ، رنگرزی ،بافندگی .	۵
۳ـ مسئول امور عمومی یك	کرمان ، بندرعباس	۲ نفر	دارا بودن مدرك دیپلم کامل متوسطه وطی دوره کارآموزی درزمینه مربوطه.	۴
۴ـ ماشین نویس ۲	یزد	۱ نفر	دارا بودن مدرك دیپلم کامل متوسطه وگواهینامه ماشین نویسی فارسی .	۴
۵ـ ماشین نویس یك	کرمانشاه ، بندرعباس، اصفهان	۳ نفر	دارا بودن‌مدرك‌پایان تحصیلات دوره اول‌متوسطه و گواهینامه ماشین نویسی فارسی .	۳
۶ـ راننده وسائط نقلیه تندرو سبك یك	اصهان ،رضائیه	۲ نفر	دارا بودن مدرك تحصیلات پایان دوره ابتدائی و داشتن گواهینامه رانندگی پایه‌دو.	۲
۷ـ سرایدار یك	اصفهان ،یزد ،سمنان، رضائیه	۴ نفر	دارا بودن مدرك تحصیلی پایان دوره ابتدائی.	۱

داوطلبان واجد شرایط میتوانند برك‌درخواست ذیل‌این‌آگهی راتکمیل کنندوبادوقطعه عکس ۴ × ۶ خودورسید بانکی‌مبنی برپرداخت ۴۰۰ ریال‌برای ردیفهای ۱و ۲و۳۵۰ ریال برای ردیفهای۳و۴و۵ ومبلغ ۱۵۰ریال برای ردیفهای ۶و۷ دریکی از شعب بانك‌ملی‌ایران بحساب‌شماره ۹۸۰ خزانه نزدبانك مرکزی‌ایران بعنوان« حساب‌حق‌ثبت‌نام داوطلبان استخدام »وفتوکپی برك خاتمه خدمت‌وظیفه یابرك معافیت دائم حداکثر تاده روزبعداز انتشار این‌آگهی باپست‌سفارشی به‌نشانی‌تهران خیابان ویلای شمالی شماره ۲۲۶ سازمان‌صنایع‌دستی ایران‌ارسال دارند. به‌مدارکی که‌فاقدرسید بانکی باشد ویا بعدازاین مهلت به‌پست تحویل داده شودترتیب اثر داده‌نخواهد شد« وجوه پرداختی به‌هیچوجه مسترد نمیشود ».

پروانه ورود به‌جلسه امتحان ـمسابقه‌درتاریخ ۲۳ر۲ر۲۵۳۷ درمحل سازمان صنایع دستی‌ایران بین داوطلبان توزیع خواهد شد. تاریخ ومحل امتحان در پروانه مذکور درج‌شده‌است . م‌الف ۱۰۵۵

سازمان صنایع دستی ایران

برك درخواست شغل از سازمان صنایع دستی ایران

نام خانوادگی　　نام　　نام‌پدر　　شماره شناسنامه　　محل صدور

تاریخ تولد　　مدرك ورشته‌تحصیلی　　وضع خدمت وظیفه

داوطلب شغل«فقط یك‌شغل »　　محل جغرافیائی مورد تقاضا «فقط یك‌محل»

نشانی کامل :شهر　　خیابان　　کوچه　　شماره منزل

تلفن　　امضاءداوطلب　　م‌الف ۱۰۵۵　　۱ـ۲

ژاندارمری کشورشاهنشاهی استخدام‌میکند

ژاندارمری کشور شاهنشاهی بمنظورتکمیل کادرثابت‌درجه‌داری خودبرای آموزشگاه‌های‌گروهبانی (بهداری . پلیس‌راه . مهندسی . مخابرات . آجودانی . فنی هوائی . دارائی. سررشته‌داری. اردنانس. ترابری . مهناوی. موزیك . پیاده (ژاندارم) با شرایط وامتیازات زیر داوطلب می‌پذیرد :

۱ـ شرایط پذیرش :

الف- تابعیت دولت‌شاهنشاهی ایران.

ب- متدین بیکی از ادیان (اسلام . مسیحی . زرتشتی . کلیمی).

پ- دارابودن گواهینامه‌پایان دوره راهنمائی یاسوم متوسطه سابق یاپایان دوره ابتدائی (دارندگان مدارك تحصیلی بالاتر در صورت تساوی سایر شرایط حق تقدم خواهند داشت) .

ت- حداقل سن ۱۷ سال تمام‌وحداکثر ۲۵سال.

ث- داشتن صحت مزاج وتناسب اندام برابر گواهی اداره‌بهداری‌ژاندارمری کشورشاهنشاهی

ج- حداقل قد ۱۶۰ سانتیمتر .

چ- نداشتن پیشینه کیفری‌ومعروف‌نبودن‌به فساد اخلاق وعقیده .

ح- نداشتن‌همسر و عائله تحت‌تکفل واختیار ننمودن همسر در دوران تحصیل .

خ- سپردن ضامن معتبر .

۲ـ حقوق و مزایا :

الف- مدت دوره یکسال وداوطلبان در طول مدت‌تحصیل‌درآموزشگاه شبانه‌روزی بوده‌وهزینه تحصیل و خوراك وپوشاك و زیست آنها به‌عهده ژاندارمری کشورشاهنشاهی میباشد و ماهانه مبلغ ۳۷۵۰ ریال یا ۴۸۷۵ ریال برحسب مورد حقوق دریافت خواهندکرد .

ب- دانش‌آموزان پس‌از طی دوره آموزشگاه و موفقیت درآزمایشهای نهائی برحسب مورد وبارعایت اساسنامه مربوطه‌بدرجه گروهباندومی (دارندگان مدرك پایان دوره راهنمائی تحصیلی‌یا سوم متوسطه و بالاتر) یا گروهبان‌سومی (دارندگان گواهینامه پایان دوره ابتدائی) مفتخر و درشروع خدمت از حقوق ومزایای ماهانه‌به ترتیب ۱۹۵۵۰ ریال و ۱۴۹۵۰ ریال استفاده واز حساب پس‌انداز ویژه و بیمه درمانی عائله‌وخرید اجناس مورد نیاز بقیمت ارزان از فروشگاههای اتکا بهره‌مند و حقوق و مزایا و ترفیعات بعدی آنان‌برابر قانون استخدام نیروهای مسلح شاهنشاهی خواهدبود .

پ- درجه‌دارانیکه درمشاغل صفی یا فنی خدمت نمایند علاوه بر حقوق ماهانه مبلغی نیز بین ۱۰۰۰ ریال تا ۵۰۰۰ ریال بعنوان حق صف یاحق فنی دریافت خواهند نمود .

۳ـ داوطلبان میتوانند برای‌کسب اطلاعات بیشتر و ثبت‌نام از تاریخ نشرآگهی تا تامین احتیاجات همه‌روزه باستثنای ایام تعطیل ازساعت ۷ر۳۰ صبح الی ۱۶ بادر دست داشتن‌اصل‌مدارك تحصیلی و شناسنامه عکس‌دار و ۶ قطعه عکس ۴ × ۶ در تهران به نشانی :

خیابان مولوی ـ سربازخانه ناحیه ژاندارمری مرکز کمیته استخدام مرکز آموزش کادر ثابت درجه‌داری ژاندارمری کشورشاهنشاهی و در شهرستانها بنواحی . هنگها وپاسگاه های ژاندارمری کشورشاهنشاهی مراجعه نمایند . م‌الف ۸۳۰

ژاندارمری کشورشاهنشاهی

سالن بدمینتون سالن مهران» شد

بنابه‌تصویب والاحضرت ولایتعهد ودر پی پیشنهاد تیمسار سپهبد نادر جهانبانی دبیرکل‌سازمان ورزش‌ایران، سالن سرپوشیده بدمینتون استادیوم امجدیه بنام «سالن منوچهر مهران» تغییر نام یافت.

مرحوم منوچهر مهران‌از بنیانگذاران ورزش نوین‌در ایران بشمار میاید و از چهره‌هائی‌است‌که حقی‌بزرگ برگردن ورزش دیار مادارد.

سالن بدمینتون‌که اززیبائی و مدرنی خاص برخوردار است، مدتها زیر سایه فدراسیون بدمینتون تنها به این ورزش اختصاص یافته بود ونام‌آنرا برخود داشت که بدنبال دگرگونیهای اخیر حالا بانامی تازه‌در آن‌پروی دیگر ورزشهای سالنی نیز باز خواهد بود.

«۱۰ مسافر» ترکیه انتخاب شدند

بعداز ظهر روز گذشته کمیته فنی فدراسیون کشتی برای انتخاب تیم اعزامی بمسابقه های بین‌المللی جام طیار یالاز با حضور رئیس فدراسیون، و اعضای خود نشستی دوساعته داشت که طی‌آن ۱۱کشتی فرنگی‌برای حضور در دیدار های جام طیار یالاز معرفی شدند.

فدراسیون کشتی و کمیته فنی‌اش بدون‌توجه بمرویداد ها و جذر و مد حاصله در مسابقات‌انتخابی همان‌نفراتی رابرای‌سفربه‌ترکیه‌انتخاب‌کرد که ماه گذشته به بلغارستان وشوروی راهی‌شده بودند، بااین‌تفاوت کمدر ۵۲ کیلو و فوق سنگین خانی‌و بوربور رابجهت اینکه درصدر قرار گرفته‌بودند جانشین سریری و آیوب کرد.

همانطوریکه انتظارمیرفت فدراسیون بدلیل کمی وقت و مشکلات تهیه گذرنامه و بلیط شانس‌شرکت درمسابقه رابه باتجربه‌ها داد وآنهائی را در جریان مبارزات دو روزه‌انتخابی‌تیم ملی‌درخشیده بودند از یاد برد.

تکیه فدراسیون کشتی‌بر این گروه موید این نظریه است کمتا بازیهای اسیائی هیچ مهره جوان و صاحب امیدشانس آزمایش درصحنه های بین‌المللی را ندارد و بایدهمین نفرات راتا بازیهای اسیائی صیقل داد وبا تکیه بر موجودیت آنان به تایلند رفت.

بهر شکل دستهخت کمیته فنی‌فدراسیون کشتی‌درجلسه بعداز ظهر دیروز به این شرح اعلام شد:

۴۸ کیلو : خلیل رشید محمد زاده

۵۲ کیلو : علی خانی

۵۷کیلو: حسین تورانیان

۶۲ کیلو : محمد بناه

۶۸ کیلو : اکبر قربانی

۷۴ کیلو: هاشم قنبری

۸۲ کیلو : خسرو نظافت‌دوست

۹۰ کیلو : هاشم کلاهی

۱۰۰ کیلو : بهرام مشتاقی

۱۰۰+ کیلو : بهمن بوربور

حمید محمود پور بعنوان سرپرست، حسین ابراهیمیان (ملا قاسمی) بعنوان مربی، عباس خاکی از کردستان (کمکمربی)، فضل‌الله‌اهرون هوشرو ابوالحسن نژادقنبر ازلاهیجان (داور) همراهان تیم را در این سفر تشکیل میدهند.

این‌تیم بعدازظهر چهارشنبه راهی استانبول میشود واز استانبول نیز بسوی ازمیر حرکت‌میکند. مسابقه‌های‌جام طیار یالاز از بامداد جمعه آغاز میشود.

اخبار کوتاه

نمازیان به ترکیه میرود

بامدادسه شنبه این هفته عباس نمازیان‌داور ممتازکشتی ایران برای نظارت درمسابقه های بین‌المللی جام طیاریالاز راهی ترکیه میشود.

فدراسیون بین‌المللی(فیلا) این ماموریت را برای داور برجسته کشتی ایران در نظر گرفته است. مسابقه های‌جام طیار یالاز از روز جمعه در شهر ازمیر ترکیه آغاز میشود و یکشنبه شب به آخر می‌رسد. ایران سال گذشته در این دوره مسابقه ها شرکت نداشت.

یاگودیچ‌رفتنی است ؟!

میگویند یاگودیچ مربی تیم جوانان ایران‌رفتنی است‌شاید خود یاگودیچ دلش نخواهد و اصولا ازچنین وضعی‌برای خود بیخبر است اما حال واوضاع‌در فدراسیون‌فوتبال اینطور گواهی می دهد که بزودی عذر او را بخواهند.

مدتی است که یاگودیچ در مسابقه هایی که حضور پیدا می کند با ناکامی روبرو می‌شود. اگر در جام بین‌المللی ولیعهدبازی بد تیم المجوانان را در مقابل برزیل و ناکامی تیم جوانان خودمان را ازیاد برده باشیم اما چهار شکست متوالی نوجوانان را درکان از یاد نبرده‌ایم.

از همه بدتر اینکه هر کمک مربی و دستیاری که باخود داشته است و تعداد آنهابیش از شمار انگشتان دست است، همه ازاوپیش دبیر فدراسیون فوتبال بد گفته‌اند.

با این وجود تبریزی هااو را میخواهند، آنها معتقدندکه یوگودیچ در جام بین‌المللی تبریز فوتبال را زنده کرد و ارزش کار او را که تبریزی‌ها برخلاف انتظار در آن جام درخشیدند.

مدیران کل ادارات فارس تیم والیبال تشکیل دادند !

شیراز ـ به همت مصطفی بلورچی رئیس هیئت والیبال و مدیر کل‌اوقاف استان‌فارس یک تیم والیبال از مدیران کل ادارات فارس تشکیل شده که هفته‌ای سه روز نیز در سالن ورزشی شیراز برنامه تمرین دارد.

اعضای تیم «مدیر کل» را اینها تشکیل می دهند:

ناصری مدیر کل اقتصادو دارایی ورئیس‌هیئت‌ژیمناستیک فارس، سید مهدی ابطحی شهردار شیراز و رئیس هیئت کشتی فارس، آذرنوش مدیر کل اداره کار و اموراجتماعی مدرسی مدیر کل قندرو شکر، سجادی مدیر کل ثبت اسناد، غیور سرپرست بانک تهران‌در فارس، دکتر سعیدی عضو هیئت مدیره‌بهداری و بهزیستی «کمال‌الدینی» رئیس کل دادگه های‌شهرستان‌شیراز وبلورچی مدیر کل اوقافو رئیس هیئت والیبال فارس (کاپیتن).

این تیم خود را برای‌برگزاری چند دیدار دوستانه‌با تیم‌های والیبال شیراز آماده میسازد.

دوصحرانوردی در کهگیلویه

گچساران : از سوی هیئت دو و میدانی کهگیلویه‌وبویر احمد ،یک دوره مسابقه دو صحرا نوردی در دو گروه جوانان و نوجوانان برگزار شد که ۲۴ دونده در صحنه آن رقابت داشتند.

در گروه نوجوانان که به مسافت ۳ کیلومتر انجام شد، باز علی رنجبر، عبدل عباسی و رستم صالحی در رده های اول تا سوم قرار گرفتندودر گروه جوانان (به مسافت ۶ کیلومتر) عوض پور،پیوند اصل و دهنوی اول تا سوم شدند.

والیبال قهرمانی تهران

عصر امروز با برگزاری ۲ دیدار در سالن شماره ۲ استادیوم نصیری، «والیبال مردان باشگاه های پایتخت‌تیم های اول تا چهارم خود را خواهد شناخت.

ساعت ٤ بعد از ظهر ابتدا تیم های انرژی اتمی و شهیر بر سرمکان‌های‌سوم وچهارمی دیدار دارند و در پی آن راه آهن و برق برای«قهرمانی» بجدال یکدیگر میروند.

کوهنوردان اصفهانی بر قله «کرکس»

اصفهان : ده تن از کوه‌نوردان وابسته باداره کل مخابرات‌اصفهان‌به قله«کرکس» صعود کردند ضمن اینکه سرپرستی این گروه را محمد تقی هاشم زاده‌به عهده‌داشت.

قله کرکس از مرتفع‌ترین قلل کوه های مرکزی ایران است که در ۹۵ کیلومتری اصفهان قراردارد.

والیبال جام سوم پاسارگاد

پیروزی بی‌دردسر برای تاج

● تهران ـ یکشنبه بیستم فروردین، سالن مهران «امجدیه» (سومین‌دورهو الیبال جام پاسارگاد- روزدوازدهم) تاج تهران۳ (گیمها اول٤ـ۱۵ دوم ۱۳ـ۱۵ سوم ۱۱ـ۱۵) دخانیات اصفهان صفر

سرداور : رضا هدایتی، داور عزت‌اللهرحمتی(داوری: خوب) تماشاگر: ۲۰۰ نفر.

تاج : ذوقی(۳)، صابرپور (۳)، شمشیری(۲)، تارزونی (۳)، آخشین (۲)، چنگیز (۲)ـ کاظمی (۲) ارکی (۲)

مربی : فاروق فخرالدینی

دخانیات‌اصفهان: هوشنگ حق‌شناس (۳)، خسرو مروجعلی (۲) رسول‌ایران‌زاد (۲)، علی‌جلوانی (۲)، حسن افغانی (۲)، حسین رجائی (۲) مربی : حسین تهرانی

دیدار دو تیم‌دخانیات‌اصفهان و تاج تهران دیداری سرد و بی‌روح بودکه‌حتی تماشاگران اندک این مسابقه‌را نیزراضی نکرد.

درگیم اول تاج همکاره میدان بود و دخانیات چهره یک مغلوب تمام عیارراداشت. این گیم با نتیجه ۱۵ بر ٤ بسود تیم تاج پایان یافت.

در گیم دوم دخانیات رفته رفته خود را از حالت یکنم پیش باخته بیرون آوردولی علیرغم همه تلاشش در این گیم هم با نتیجه ۱۳ بر ۱۵ مغلوب حریف نیرومند خود شد. در اوائل گیم سوم دخانیات چهره موفقتری داشت، ولی تاج‌کماتاواسط این گیم۹بر ۵ مغلوب‌دخانات بود بلطف همکاری خوب ذوقی و صابرپور موفق شد در این گیم نیز با نتیجه ۱۵بر ۱۱ به پیروزی برسد و در مجموع با نتیجه سه بر صفر پیروزی را از آن خودسازد، این‌سیزدهمین پیروزی تیم‌تاج بود که این تیم را درموقعیتی دلپذیر قرار داده است.

تاج که یک بازی بیشتر انجام داده است پرامتیازترین تیم این مسابقات است و در دیدارشب گذشته‌نیز بابهره‌بری از مهره‌های صاحب نام خود پیروزی سهل‌وساده‌ای بدست آورد.

در شروع بازی تاجیها با ارائه یک چهره پر قدرت‌مجال خودنمائی را ازدخانیات‌گرفتند و قبل از اینکه‌دخانیات‌بتواند بخود بیاید این تیم را بانتیجه ۱۵ بر ٤ شکست دادند.

تاج که حریف را چندان پر قدرت نمی‌دید در گیم دوم از تلاش خود کم کردوهمین مسئله باعث شد تا تیم‌دخانیات بتواند موفق‌ترازگیم اول‌باشد که بازهم تاج با کمی جدیت پیروزی این گیم را نیز بنام خود ثبت کرد. در گیم سوم نیز تلاشهای دخانیات ثمری نبخشید و تاج فاتح این‌مبارزه گردید.

آخرین بازی‌از هفته‌دوزادهم چهارشنبه‌میان‌لیفتراکسازی و ایرانا در تبریز برگزار خواهد شد.

«انفلوانزا» کاررا خراب کرد!

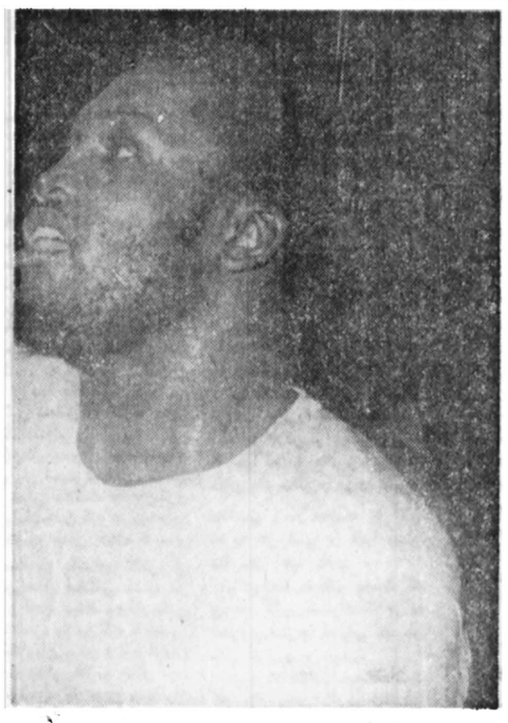

جدال‌جوفریزر قهرمان‌سابق بکس دسته سنگین وزن‌جهان با «کالی نوتز» مشت زن اهل آفریقای جنوبی که قرار بود ۹اردیبهشت مامدر لاس‌وگاس برگزار گردد ،بدلیل بیماری فریزر به تعویق افتاد.

بنا به گفته نزدیکان جوفریزر، قهرمان سابق جهان که قصد داشت با این مبارزه، پس از ۲ سال دوری‌ازبکس دگربار برینگ بازگردد ،دچار آنفلوآنزا گردید و یکهفته را در بستر بیماری گذراند!

بهر حال تاریخ مقرر برای مسابقه فریزر و نوتز بتعویق افتاد و حالا تلاش‌بر سرتعیین تاریخ دیگری برای این مسابقه است که گفته میشود احتمالا در خرداد ماه خواهد بود.

فوتبال باشگاهها دراروپا

شوروی

نتایج روز اول

چرنو مورتز اودسا صفر ـ دینامو کیف صفر.

آرارات ایروان صفر ـ زنیط لینگراد صفر.

نفتچی باکو صفر ـدینامو تفلیس۲

شاختر دونتسک ۲ ـ زاریاورو شیلوگراد۱

دنپر تاکشند۱ ـ ارتش رستف صفر

کائیرات آلما آتا ۲ ـ لوکوموتیو مسکو۲

فرانسه

نانت ـ مارسی صفر

متز۱ ـ لیون صفر

تروپس۱ ـ بوردو۱

لاوال صفر ـ باستیا۱

سوشو۲ ـ نانسی صفر

لنس۲ ـ موناکو۳

سنت‌اتین۱ ـ پاریس‌سن‌ژرمن۱

روئن‌صفر ـاستراسبورگ۳

نیس‌صفر ـ والسینس ۲

رده بندی: ۱ـ موناکو ۱ نانت ٤۵ امتیاز ۳ـ مارسی، استراسبورگ ٤۳امتیاز ۵ـ سنت‌اتین٤۰امتیاز٦ـسوشو، نیس ۳۸ امتیاز.

اسپانیا

نتایج روزبیست‌ونهم

اتلیتکو بیلبائو٦ ـ رایو والکانو صفر

الش صفر ـ والنسیا۲

اسپورتنیک ٦ ـ رئال سوسیداد۲

بورگز۱ ـ رئال‌بتیس‌صفر

رئال‌مادرید٤ ـ بارسلون صفر

اسپانول۱ـ اتلیتکومادرید۳

سویلا۱ ـ کادیز صفر

سالامانکا۳ ـ راسینگ‌صفر

لاس پالماس صفر ـ هرکولس۱

رده‌بندی: ۱ـ رئال‌مادرید ۳۸ امتیاز ۲ـ بارسلون ۳۵ امتیاز ۳ـوالنسیا،اسپورتینگ ۳٤ امتیاز.

کشتی گیران بیژن کرمانشاه در صنعت نفت

کرمانشاه : بعد از کشته شدن نورعلی جهانی مدیر باشگاه کرمانشاه در یکسانحه اتومبیل، کشتی گیران این‌تیم بلاتکلیف شدند!

با وجودمذاکرات مسئولان ورزشی با باشگاه های کرمانشاهی هیچکدامشان‌حاضر به تشکیل تیم‌کشتی برای‌شرکت در مسابقه‌های‌سراسری کشور نشدند. تا اینکه اخیرا باشگاه صنعت نفت‌باین بلاتکلیفی‌خاتمه داد و حاضر شد این تیم را بپذیرد و در یک گردهمایی با کشتی گیران و دیگرمسئولان ورزشی شهر برنامه های‌خود را برای شرکت در مسابقه‌های کشتی«جام علیاحضرت‌شهبانو» تشریح کرد.

مقام های این باشگاه خاطر نشان ساختندکه‌فعلا ۲٦۰هزار تومان بودجه برای این تیم در نظر گرفته‌اند ولی درآینده ازمزایای‌بهتری بهره‌مندخواهند شد. وی اضافه کرد برای کشتی گیرانی‌که حریفان خود را با امتیاز ببرند و یا ضربه فنی کنند، دونوع پاداش در نظر گرفته میشود و هرکشتی گیری که از این باشگاه درتیم ملی جای بگیرد و عنوان های جهانی بیاورد از مزایای بیشتری بهره‌مند میگردد.

کرمانشاه‌فاتح «کشتی خانه‌های جوانان»

بندر بوشهر ـ چهارمین‌دوره مسابقه های قهرمانی کشتی آزاد خانه های‌جوانان پیروخورسید سرخ ایران در سالن ورزشی شماره دو بوشهر برگزار شدکه چهار روز ادامه داشت.

این مسابقه هازیر نظرفدراسیون کشتی کشوروب همکری‌شوری ورزشی‌استان‌بوشهر انجام‌گردید که ۱۲۰ کشتی گیر از ۱۷« خانه جوانان» از مناطق مختلف‌ایران در آن شرکت داشتند ودر پایان این نتایج کلی بدست آمد:

٤۸ کیلو : ۱ـ حسن‌رضائیان از خرمشهر۲ـقربان سادات زاده از ساری ۳ـ اردسیر ایرانی از کرمانشاه.

۵۲ کیلو :۱ـ شاپورتیرانداز از کرمانشاه ۲ـ سیامک حاجی زاده از خرمشهر ۳ـ محمد باقر گودرزی از مرند.

۵۷ کیلو : ۱ـ محمد حسین دباغی از ساری۲ـ میرعلی‌عباسی از کرمانشاه ۳ـ سیف‌الله یحیایی از سمنان.

٦۲ کیلو : ۱ـ سید رسول حسینی ازساری۲ـ حسین‌قربانی از قم ۳ـ نصرالله ذوالقدر از خرمشهر.

٦۸ کیلو :۱ـ داریوش‌ایزوندی از کرمانشاه۲ـ محمد علی‌یعقوب زاده از ساری ۳ـ اسماعیل‌عباسی از آبادان.

۷٤ کیلو :۱ـ فرخ صحبتی‌از خرمشهر ۲ـ اسماعیل «وسوی»از آبادان ۳ـ مسعود شجری از کرمانشاه.

۸۲ کیلو : ۱ـ سید میرعلی سید نژاد از مرند ۲ـ ایرج‌لعلی جعفر آباد از بجنورد ۳ـ اصغر امیری از کرمانشاه.

۹۰ کیلو : ۱ـ همت‌اللهجلیلیان از خرمشهر ۲ـ غلامعلی‌نیستانی از سمنان ۳ـ محمد علی درقومی از بجنورد.

در جمع امتیاز هاتیم کشتی کرمانشاه ۲۹ امتیاز بدست آورد و به قهرمانی رسید ،خرمشهرو ساری هرکدام با ۲۸ و ۲۵امتیاز در رده های بعدی قرار گرفتند.

ورزشکاران آلمانی میهمان کارخانجات ایران‌ناسیونال

فوتبالیستهای ایران ناسیونال فاتحین هردودیدار

تیم میهمان در رشته تنیس روی میز در هردودیدار بررقبای ایرانی غلبه کرد

روز گذشته در محل کارخانجات ایران‌ناسیونال و در حضور آقای خیامی مدیر عامل این کارخانجات‌مراسمی بجهت شرکت قهرمانان‌فوتبال و تنیس روی میز کارگران مرسدس بنز آلمان تشکیل‌بود که در این گردهم‌آئی جوایز یادبودی که توسط مسئولین مربوط تهیه شده بود به میهمانان آلمانی داده شد.

یک سماور کوچک که ساخته دست صنعتگران‌ایرانی بود و یک وسیله‌تزئینی‌سنتی در نزد ایرانیان بشمار میرود بعنوان هدیه برای میهمانان‌در نظر گرفته شده بودکه‌توسط سردبیران مجلات ورزشی پایتخت کیهان‌ورزشی ودنیای ورزش‌و جمعی ازپیشکسوتان ورزش و مسئولین کارخانه ایران ناسیونال به میهمانان داده شد.

کارخانجات ایران ناسیونال در کنار تاسیسات‌صنعتی،غافل از پرورش اعضای خودنبوده و با تاسیس‌مدرن‌ترین‌امکانات ورزشی گامی بزرگ وطلائی در راه بوجود آوردن یک اجتماع فعال و زنده برداشته است، اجتماعی که توسط کارگران ایران‌ناسیونال اداره میشود و تاسیسات مختلف ورزشی آن‌درهمه ساعات‌روز در اختیار کارگران علاقمند کارخانه است.

حالا مدت زمانی است که مسئولین کارخانجات ایران ناسیونال دور ازچشم‌داشت به عنوان‌های دهان پرکن و کذائی عنوان ورزش را از زاویه خاص خود مینگرد و تلاش دارند با تکیه برسرمایه های واقعی خود ورزش را تعقیب‌کنند، زیرا درتعقیب‌این هدف ارزشمند، اجتماعی نیرومند و فعال بوجود آورده‌اند که در پرتو همین نیرومندی بازده کار نموداری روشنتر دارد.

دیروز طی‌مراسمی خاص از ورزشگاه میهمان درسالن اجتماعات ایران ناسیونال تجلیل‌شد وجوائز ارزنده‌ای همراه با سماورهای ایرانی به آنها هدیه شد.
جمال قائم مقامی رئیس امور اداری ایران‌ناسیونال هنگام سپاسگزاری از میهمانان دیده میشود.

حق سفره

با همه‌این احوال برای ترغیب بیشترورزشکاران‌جامعه ایران ناسیونال، همواره برگزیدگان رشته‌های مختلف این واحد صنعتی در آزمون های کارگری شرکت داشته و عنوان‌های‌افتخارآمیزی‌صاحب شده‌اند.

مسئولین کارخانه‌که درهمه حال نگرشی عمیق بقهرمانان کارگر خود دارندبرای‌تشویق نخبه‌ترین آنها تسهیلاتی قائل شده‌اند که از آن جمله حق سفره‌ای محدود برای فاتحین عنوان‌های اول تا سوم‌است.

وجود همین توجه و تشویق ها است که همیشه رکورد رقابت های داخلی را داغ و ملتهب باقی نگاه میدارد، زیرا در مجتمع ورزشی ایران ناسیونال یک بودجه ۹۰۰هزارتومانی برای رشته‌های کشتی ـوزنه‌برداری ـ مشت‌زنی- تنیس روی‌میز، کاراته ـ والیبال ـ بسکتبال ـ هندبال ـ فوتبال ـ شنا و ورزش باستانی در نظرگرفته شده است.

و با همین بودجه محدود چرخهای این واحد صنعتی عظیم بلطف آگاهی و بصیرت مرد آشنای ورزش ایران و قهرمان سابق ملی جمال قائم‌مقامی چهره فعال و پرکار دنیای ورزش و همکاران صمیمی او که در راس همه جلال رضوی قرار دارد بطور منظم در گردش است.

ایران ناسیونال حتی برای تشویق کارگران قهرمان پا را از این هم فراتر گذارده و برای تشویق هرچه بیشترآنها سال پیش برگزیدگان کشتی ـ والیبال، فوتبال وجودو را راهی کشورهای آلمان و انگلستان نمود.

میهمانان آلمانی

در ۲ کشور یاد شده برگزیدگان ایرانی میهمان کارخانجات مرسدس بنز و کرایسلر بودند و بهمین‌خاطر طول هفته گذشته کارخانجات ایران ناسیونال میزبان ۲۵تن از ورزشکاران برگزیده مرسدس بنز از شهرهای دوسلدورف و اشتوتگارت بودند. در این گروه دو تیم تنیس روی میز و فوتبال کارخانجات مرسدس بنز دو شهر یاد شده عضویت داشتند که روباروی رقبای ایرانی قرار گرفتند.

اگر در تنیس روی میز پیروزی از آن میهمانان آلمانی بود ولی در فوتبال هردوبار میهمانان تسلیم‌شدند، ابتدا تیم کارخانجات ایران ناسیونال‌رقیب‌آلمانی‌راشکست داد و دیروز هم تیم کلنی ایران ناسیونال قهرمان واحد های کارگری ایران با نتیجه ۱ـ۲ به شکست‌میهمانان‌آلمانی نائل شدند.

گروه میهمانان آلمانی قبل از مسابقه فوتبال درزورخانه اکبر خراسانی که از جمله تاسیسات ایران ناسیونال‌است حاضر شده و شاهدهنرنمائی ورزشکاران باستانی‌این‌واحد صنعتی شدند.

ورزش باستانی که به میانداری علی ملازاده انجام شد، مورد توجه حاضرین قرار گرفت و در همین مراسم از خدمات آقای «کانیز» که‌یک آلمانی است و ۱۲ سال در تهران در جوارکارگران‌ایرانی خدماتی انجام‌داده‌است وسیله آقای قائم‌مقامی تجلیل شد و پس از آن حلقه‌های گلی که تهیه شده بود برگردن‌مدعوین انداخته شد.

بعد از این مراسم دیدار قهرمانان فوتبال‌تیم کلنی ایران ناسیونال با میهمانان آلمانی در شرائطی که گل اول راتیم میهمان صاحب شده بود، در حضور آقای خیامی انجام گردید و بازیگران ایرانی با چهره‌ای کوبنده‌تررا پیروزی را برای خود هموار کردندو سرانجام ۱ـ۲ پیروز شدند.

اعضای تیمهای ایران ناسیونال

در تیم فوتبال کارخانجات ایران ناسیونال‌مجتبی خلیلی، علی قاضی‌شعار، حسن صالحپور، جعفر کاظمی، حسین نادری، پرویزچهرمنگار هادی کربلائی، ماشاء الله لطیفی، رمضان کاظمی،داود آقاعلی، درویش سلحشورکیا، داود محمدی، فرهاد عباس، داودفرهادی،امرالله‌عالیخانی، ناصر دربان و اصغرطباطبائی عضویت داشتند و نفراتی چون‌محمدی- نجفی- بنی‌اسد - ماهوتیان - امامی - امانتکار - حسینی‌و درخشان در خدمت تیم تنیس‌روی میز ایران ناسیونال‌قرار داشتند.

در دومین دیدار تیمکلنی حریف را شکست داد که‌در آغاز(۰ـ۱) مغلوب بود،عکس صحنه‌ای‌از دیدار دیروز را نشان میدهد.

چگونه «مات» میکنید؟

مسئله شماره ۳۱

سفید شروع و در ۶ حرکت مات میکند

برنامه‌ای را برای علاقمندان شطرنج آغاز کرده‌ایم که هر روز مسئله‌ای طرح می‌کنیم تا خوانندگان با اندیشیدن برای پیدا کردن راه حل، ضمن سرگرم شدن بر معلومات خود نیز بیافزایند.
این مسئله‌ها را در هر شماره خواهیم داشت، ضمن اینکه در شماره بعد جواب آنرا نیز چاپ میکنیم.

حل مسئله شماره ۳۰

1— Db8. C.D
2— Td8 مات

دنیای ورزش بادگرگونیهای تازه شنبه منتشر میشود

نیازمندیهای اطلاعات

تلفنهای: ۳۲۸۲۵۷-۳۲۸۴۱۴

فروش دست اول

یخچال نفتی
موجود است
۳۰۳۴۸۰ و ۳۱۰۴۷۳
فروشگاه جهانگیری
سرچشمه

تعداد۶۰۰ رول کاغذ دیواری وینیل سوئدی هر رول ۴۵۰ ریال بفروش میرسد تلفن ۸۹۰۸۲۵
آ-۱۵۲۳

لباسهای شب مجلل و کوکتل خارجی‌بفروش میرسد،آریامهر کاج- کوچه پانزدهم پلاک ۶ طبقه اول تلفن ۶۵۱۲۴۳
۱-۲ آ-۱۳۰۸

شیکترین لباس عروس از رم وپاریس۲۲۲۵۱۳ و ۶۴۱۰۳۵
۱-۴ آ-۱۳۰۳

مبلمان آمریکائی‌و اثاثیه منزل بفروش میرسد . روز های چهارشنبه - پنجشنبه و جمعه بعداز ساعت ۱۲ ظهر به تلفن ۲۲۰۷۰۶ مراجعه‌شود
۱-۱۵۸۹

فروش دست دوم

بعلت مسافرت قالی - قالیچه - یخچال و سایر لوازمات منزل تا۲۵ فروردین بفروش میرسد ازساعت ۲تا۷ بعد ازظهر تلفن ۷۸۰۲۳۵

وسائل ومبلمان کامل دفتری یکجافروشی ٤ ببعد ۳۱۳۵۹۹
۱-۲٤٤

امتیاز دانشجویی اثاثیه و اتومبیل بفروش میرسد تلفن ۲۲۷۳۷۱

خریداثاثیه

گالری‌فرش
شایان ۶۶۱۰۶۹ و ۶۶۶۲۳۰ خریدار قالی‌و قالیچه‌کهنه ونوکاخ ۷۹

فرش امید
بهترین خریدار فرش کهنه و نو
۳۴۵۶۵۵ -۳۳۷۷۰۲

خرید و فروش قالی ۷۵۸۱۴۸

عامری‌خریداروفروشنده عادل فرش ۷۶۷۰۵۰

فرش حاج علی بیگی خریدار فرش نو وکهنه ۹۶۹۲۵۹
آ-۱۶۰۳

فرش‌ایران‌نوین
فرشهای بقیمت رسیده شما رابرای صادرات گرانتر از همه می‌خرد ۶۵۳۱۹۵

فروش اتومبیل

پیکان
پیکان دولوکس ۵۶ کار کرد ۴۵۰۰ تلفن ۳۷۷۱۸۵
آ-۱۷٤۰

جوانان آخر ۵۵ با رینگهای پهن ورادیو پخش فرمان اسپورت لاستیکهای نو بسیار تمیزمورامفروش میرسدمقطوع ۲۹ هزار تومان ۷۸۳۳۰۲ از ۹صبح تا۸ شب
آ-۱۷۰۷ ۱-۳

یکدستگاه‌پیکان‌مدل ۵۳دولوکس فروشی تلفن ۶۶۶۸۳۹
آ-۱۶۵۵

ژیان
ژیان۵۴بدون واسطه فروشی تلفن ۹۵۲۶۱۸

ژیان آخر ۵۳ بسیار تمیز ۱۵ هزار تومان از ۸ تا ۳ عصر ۶۸۳۰۸۸-۹۳
آ-۱۳۰۶

ژیان ۵۲ لیموئی بفروش می رسد تلفن ۳۱۷۴۱۵
۱-۱۵۱۸

شورولت
شورلت ۲۵۰۰ مدل ۵۳ بمباغ ٤۲ هزارتومان بدون واسطه بفروش‌می رسد تلفن ۳۱۱۲۱۳

شورولت ۲۵۰۰ سبز متالیک تلفن ۳۱۰۰۸۵ صبحها طاهری
آ-۱۳۰۰

بی‌ام‌و
بی‌ام‌و ۵۱۸ -۷۶ بسیار تمیز قیمت ۹۲ هزار تومان تلفن صبحها ۲۷۸۰۶۳ و بعد از ظهرها ۲۸۶۸۱۶

بی‌ام‌و ۵۱۸ مدل ۷۸ صفر کیلومتر فروشی تلفن۲۴۵۸۷۲
آ-۱۵۲۰

بام‌و ۳۲۰ مدل ۷۶ فوق‌العاده تمیز رنگ شرابی قیمت ۹۵۰۰۰ تومان۹-۳۶۶۵۴۸

یکدستگاه اتومبیل‌بام‌و مدل ۱۹۷۰ بسیار تمیز ۲۸۰۰ بفروش می‌رسد تلفن ۸۹۲۲۴۳

بی‌ام‌و ۵۱۸ مدل ۷۷ شرابی ساده کار کرد ۲٤ هزار بدون تصادف رادیو پخش سونی تودوزی مخصوص تجهیزات استاندارد فوق‌العاده تمیز با کارنامه تعمیرگاه مجزا بیمه و مالیات پرداخت شده بدون واسطه ۱۲۰ هزار تومان تلفن های۶۴۹۴۳۸و ۶۴۶۳۱۹فدائی

پژو
پژو ۵۰۴ جی ال طوسی متالیک ۷۶ باتمام لوازم بفروش میرسد تلفن ۲۴۵۰۲۶ و ۲۴۷۲۹۰
آ-۱۸۶۵

یکدستگاه پژو ۵۰۴کوپه سوپر لوکس انژکتور مدل ۷۳ بارادیو و پخش صوت و کولر فابریک به فروش میرسد تلفن ۹-۸۲۷۰۲۸ استپانیان

فولکس
فولکس ۱۳۰۰ مدل ۶۹ آبی اسمانی تلفن ۷۹۵۷۶۱
آ-۱۵۸۷

فولکس پاسات ۷۳ فروشی‌تلفن ۶۳۰۲۹٤

فولکس استیشن ۶۵ ببالا خریداریم تلفن ۹۳۵۰۸۷
آ-۱۳۰۵

فولکس وارینت مدل ۷۱ فروشی تلفن ۳۷۷۲۸۶
آ-۱۲۰۱

فورد
فورد تانوس مدل ۷۷ رنگ نقره‌ای متالیک فروشی تلفن ۸۲۵۳۹۷ از ۸ صبح تا ۶ بعد ازظهر

پونتیاک
یکدستگاه سواری پونتیاک مدل ۷۵ رنگ قرمز آجری متالیک ۸ سیلندر بارادیو و کولر فابریک بفروش می رسد تلفن ۹-۸۲۸۰۲۸
استپانیان
آ-۱۸٤۷

یکدستگاه بیوک سنچوری مدل ۷٤ بارادیو و کولر فابریک ۸سیلندر رنگ شیمی سقف چرمی فوری بفروش میرسد تلفن ۹-۸۲۷۰۲۸ استپانیان
آ-۲۸٤۶

بیوک بزرگ‌لسابر کاملانو۶سیلندر ۷۷فول‌اتوماتیک کولر - سپر ضد ضربه رنگ آبی متالیک . قیمت ۲۹۰ هزار تومان . تلفن ۶۳۶۳۴۷- ۳۳۱۰۲۸

خیلی فوری
بعلت مسافرت حیاط وماشین پونتیاکمدل ٦٤ تمیز بفروش میرسد تلفن ۹۲٤۰۶۸
آ-۱۶۵۹

فیات
فیات ۱۳۱ مدل ۷۶ لیموئی فروشی تلفن ۵۳۵۸۱۱
آ-۱۷۶۲

فیات۱۳۲مدل ۷۶ رنگ لیموئی مالیات پرداخت شده فروشی بعد ازظهرها ۹- ۸۳۹۱۵۸ آقای بیگی

فیات۱۳۱ مدل ۷۶ مغز پسته‌ای سقفچرمی بدون واسطه تلفن ۲۲۷۱۱۷
۱-۲ آ-۱۳۰۲

بنز
مینی‌بوس بنز ۳۰۹ استیشن مدل۵٤ تهران ط قیمت ۳۲هزار وپانصد تومان تلفن ۲۶۷۸۹۵
آ-۱۷۰۵

بنز ۲۵۰ مدل ۷۳ - کارکرد ٤۰۰۰۰کیلومتر تمیزقیمت۱۲۵هزارتومان فروشی ۷۹۶۵۵۲

بنز ۲۲۰ مدل ۶۹رنگ شیری فوق‌العاده تمیز ۹۵۶۹۸۰

مرسدس بنز ۲۸۰ اس ۷۲ کولردارتمیزفروشی ۲۶۶۹۵۰
آ-۱۵۲۱

بنز ۲۳۰ مدل ۶۶ بسیار تمیز موتور عالی فروشی ۵۲۰۲۹۹
آ-۱۵۱۹

جاگوار
جاگوارسرنگ شرابی بوردو- اتوماتیک - شیشه رنگی - بالابر شیشه اتوماتیک - مدل ۷۵- قفل اتوماتیک ایمنی-۱۲ سیاندر- ارکاندیشن - رادیو ضبط ٤ باندی- و قیمت ۹۵ هزار تومان- از ۹ صبح تا۷ بعد ازظهر تلفن ۱۲و ۸۳۹۳۱۱
۱-۳ آ-۱۵۸۵

دوج
دوج کرنت ۷۱- ۶ سیلندر با بخاری بفروش می‌رسد تلفن ۸۹۳۷۷۶ و ۸۹۹۸۸۶

رنو
رنو چهار درب زرد قناری اسفند۳۶تلفن ۸٤۸۳۵۶ ساعت ۸صبح تا ۵ بعد از ظهر
آ-۱۷۶۵

فروشگاههای اتومبیل

اتومبیل‌هوشنك
نماینده‌رسمی‌اتومبیلهای
دای‌هاتسو
سواری-جیپ
وانت نقد و اقساط
۲۲۹۱۹۸- ۲۲۷۷۵۹

پیکان نقد و اقساط با وام بانکی تلفن۶٤۱۹۵۶

مینی‌بوس‌او-ام
انواع مینی‌بوس او-ام‌و کمپرسی ۲ تن او- ام آماده‌تحویل ۳۹۳۲۰۳ و ۳۱۶۲۸۱

داتسون
انواع اتومبیل های دیگر خرید و فروش معاوضه نقدو اقساط شمول تخفیف خیابان شهناز چهارراه صفاتلفن ۷۶۷۰۶۹ - ۷۶٤٤۸۲

ولوو
انواع کامیون های ولوو آماده تحویل تلفن ۳۱۶۲۸۱ و ۳۹۳۲۰۳

انواع پیکان و رنو با وام بانکی ۳۰ ماهه تلفن ۷۵۰٤۵۱ و ۷۵۱۸۳۰

تویوتا۷۸
کرونا - کارینا - وانت نقدو اقساط آماده تحویل ۳۱٤۵۷۱

تویوتا
باوام بانکی ۳۰ ماهه بقیمت کمپانی
تلفن ۶۶۵۷۵۶
۶۶۱۳٤۰

نمایندگان‌مزدا در شهرستانها

وانت وسواری
مزدا
تبریز - حسن شادرس خیابان‌چهارم‌اردیبهشت تلفن ٤۱۸۱۹

وانت وسواری
مزدا
رضائیه محمودافشارجو خیابان فرح تلفن ۸۷٤۷

وانت وسواری
مزدا
اردبیل - حسن رنجبر خیابان جام‌جم‌اتومبیل‌آریا

وانت وسواری
مزدا
زنجان -ابوالفضل - بنی‌آدم خیابان پهلوی تلفن ۶۶۶۰

وانت وسواری
مزدا
اهواز - علی امین پور خیابان پهلوی‌تلفن۲۳۰۵۸

وانت وسواری
مزدا
دزفول-غلامعلی‌قصابیان میدان تاج‌تلفن ۲٤٤۱

وانت وسواری
مزدا
اراك - محمد تقی‌حمیدی خیابان مرح‌تلفن۲۳۱۷٤

پیکان
انواع پیکان با وام‌بانکی ۳۰ ماهه ۶٤۳٤٤۵

دوج گالانت
دوج لانسر
وانت واستیشن
کلت
نقد واقساط با بهره بانکی نمایشگاه‌اتومبیل‌پرویزکوروش کبیرنبش‌شهناز ۵ تلفن۷۵۳۹۵۸ و ۷۵۵۰۸٤

نمایشگاه‌اتومبیل ماشین‌سرا
نماینده‌رسمی‌اتومبیلهای
سوبارو
تحویل فوری ۲۶ تلفن ۶۳۱۰۲۵

تویوتا
کارینا ، کرونا و وانت
تحویل فوری
۷۵۲۷۸۶و۷۵۹٤۷۰

مرکز خرید و فروش
اتوبوس
مینی‌بوس
نشانی سیمتری سه‌راه مختاری تلفن های
۵۲۷۹۰۰
۵۳۶۳۰۱
۵۲۳۱۲۵
۵۳۹۳۲۰
گلپایگانی

برای اتومبیل شما

خانه سیار اطاقسازی کاروان
کاروان در اندازه های مختلف آماده تحویل تلفن ۵٤۰۶۰۶

کرایه اتومبیل

تراول تاکسی
عباس‌اباد
بااتومبیلهای تشریفاتی‌باراننده و بی راننده شبانه روز در خدمتشماست.تلفنهای ۸۵٤٤۳۱ و ۸۵٤٤۲۹ و ۸٤۸٤۵۱ و ۸۵۷۸۷۱

تکنوترافیك تاکسی
سرویس شبانه‌روزی
۲۳۵۷۸۰ - ۲۳۲۰٤۷

اتو تهران سرویس شهری میبی‌بوس- اتوبوس تلفن ۳۵۹٤۵۰-۵۱

امریکن تاکسی‌سرویس
شبانه‌روزی۲۳۸۹٤۰و ۲۳۷۸۲۹

زیبا تاکسی سرویس ۲٤ساعته تلفن ۹٤۰۲۱۶

تهران‌پارس تاکسی
به تعدادی اتومبیل با راننده‌نیازمند است‌تلفن ۷۸۰۷۳۵ تهران‌پارس فلکه دوم خیابان ۱۷۲ پلاك ٤۶

تاکسی سرویس شرق فرح‌آباد ژاله میدان چهارصد دستگاه با راننده و بدون راننده تلفن ۳٤۲۵۹۱

چاپارتاکسی
مرکز کرایه‌اتومبیل‌بدون راننده سواری ولندرور تلفن ۹۸۲۱۶۸ - ۹۷۸۱۶۸

تاکسی کالسکه زرین اهالی شمال غرب تهران را بمقصد میرساند ۹۵۱۱۶٤
۱-۲۰ آ-۱۳۰۷

جرثقیل کرایه

جرثقیل آذر
۷۹۶۵۲۵ - ۷۹۵۷۶۳

جرثقیل بلوار
۳۴۶۱۱۱-۳۴۲۵۶۳

جرثقیل وتریلی شبانه‌روزی ناصر
از ۳تن تا ۳۵تن تمام شبانه‌روزآماده کارمیباشد
۹۷۱۳٤۹-۹۷۹٤۰۲

جرثقیل آذر
۷۹۶۵۲۵
۷۹۵۷۶۳

تعمیر تلویزیون

تعمیر تلویزیون
رنگی وسیاه‌و سفید نصب آنتن با تضمین تبدیل پال به سکام
۶۲۷۹٤۷ ،۹

تلویزیون شمافوری در منزل تعمیر میشود
۲۷٤۷۷۰

تزئینات‌ودکوراسیون

نقاشی پرده کرکره کاغذ موکت تلفن ۶۶۸۹۵۰

گروه زیبائی ساختمان
S-B-G
موکت - کاغذ دیواری- کف‌پوش - نقاشی ساختمان تلفن۵۹۰۰۲۸

موکت نمدی بلژیکی با نصب متری ۲۲تومان تلفن۷۹۷٤۹۰

انواع کاغذ دیواری پرده کرکره ، موکت را در اسرع‌وقت نقدو اقساط طولانی ازشرکت‌کالیران بخواهید. تلفن ۳۱۰۷۷۲ سفارش تلفنی پذیرفته میشود .

برای ساختمان شما

داربست فلزی ایرانشهر
۸۲۶۳٤۸

فروش و نصب داربست ۸۵۶۲۵٤

نقاشی ساختمان مدرن فوری تلفن ۷۳۲۱۵۹

نقاشی‌مدرن‌ساختمان ۸٤۸۰۹۹

قیرو گونی واسفالت باتضمین ۷۳۸٤۵۵-۷۳۰۱۰۸

آسفالت ،نقاشی،پارکت مقاطعه کاری مرغوب ۸۹۵۷۳۲

داربست پلیت
نصب فوری داربست فلزی ۷۳۶۰۱۹

نصب داربست فلزی ۷۳۰۳۶۲

داربست فلزی نصب فوری
کرایه‌وفروشی
تلفن: ۳۵۷۶۱۸ نورهاشمی

انواع پشم شیشه ایرانی
تحویل فوری۶۲۶۰۱٤

چکه سقف
ایزولاسیون پشت بام با قیر پلاستیکی‌بدون کندن‌عایق قبلی باتضمین
شرکت ایزومر ۷۵۰۶۳٤

نوسازی‌تعمیرات‌ونقاشی ساختمان فوری شرکت آرمید
تلفن ۳۵٤۵٤٤

شرکت ۳۱۷
نقاشی ساختمان موکت کاغذ دیواری تلفن ۳۱۷٤۱۵

تعمیرات‌ساختمانی کلی وجزئی ۹۳٤۲۸۳
۱-۱۰ ۱-۱۵۹۵

آسفالت و نقاشی فوری تلفن ۹۳٤۲۸۳
آ-۱۵۸٤

نوسازی آسفالت و تعمیرات ساختمان خیلی فوری ۸۵۷۵٤۹

ایزولاسیون پشت‌بام با
ایزوگام
شرکت بامپاد ۶۲۶۰۱٤
۱-۱۸۶۰

سمپاشی شهریور
۷۳۸۲۲۲

شستشوی مبل وفرش

قالیشوئی شربت‌اوغلی شستشو بااصول‌مذهبی ۹۲۶۱۸۹ - ۶۲۶۱٤۶

بدون ادعا
ناتالی اکسپرس خشکشوئی موکت مبل فرش پرده و نظافت کلی ساختمان ۸۳۳۲۳۲ و ۸۳۷۹۰۳

سرویس‌شهریور
بزرگترین خشکشوئی مبلمان موکت، فرش ، پرده و تعمیر کرکره شبانه‌روزی
تلفن ۷۳۸۲۲۲

دوراکلین‌سرویس آمریکا
خشکشوئی مبلمان ،موکت ،فرش وتشک آرمبیل ازمل ،مطابق با آخرین تکنیک متداول در آمریکا گرانترین تعرفه ۸٤۵۶۸۳ ۸٤۸۳۹۵-۸٤۸۳۹۶

قالی‌شوئی وطن
۵۵۱۶۷۰

شستشوی موکت ، کفپوش، متری ۳۰ ریال تلفن ۷۵٤٤۶۷

کلین سرویس پاکزا
خشکشوئی فرش مبل موکت وکلیه کفپوش ها با آخرین تکنیک میزنر وارزانتر تلفن ۸۵۳۹۹۵

تعویض رویه مبل ۶۶۰۰۲۸ و ۶۶۲۸۹۷

قالیشوئی رضوان
فوری تلفن ۳۵۲۶۸۷

بهمن سرویس

بزرگترین خشکشوئی مبلمان فرش موکت پرده وتعمیر پرده کرکره
۸۵۶۵۱۰

کارخانه قالیشوئی زمرد ۹۲۱۷۷٤

قالیشوئی بیوك
بسرپرستی‌داریوش
رفوگری‌و رنگ برداری‌پذیرفته می شود تلفن ۵۵۱۳۶۰ و ۹۷۷۱۱۸

تعمیر یخچال

تعمیر یخچال‌فریزر سیدحسین ۲٤۲٤۳۸

تعمیر یخچال
خیلی فوری ۶۶۰۸۵۷

تعمیرلباس‌شوئی

قالیشوئی‌برف۵۹۱۱۶۳ و ۵۹۳۳۰۷

موسسه فنی شهاب
نصب و سرویس انواع لباسشوئی وظرفشوئی تلفن ۵۳۰۵۶۳ و ۵۶۰۲۷۵

تعمیروسرویس کولر

سرویس کولر و شوفاژ در اسرع‌وقت۶۶۳۷۶۲

سرویس کولروآبگرمکن ۷۶۶۷۳۳

قابل‌توجه‌کلیه ساکنین‌تهران، ادارات و شرکتها قبل از فرا رسیدن گرم اازدم‌اکنون بفکر سرویس کولرهای خودباشید. نصب،تعمیر،سرویس‌وتعویض پوشال‌کولرفوری شرکت‌آرمید
تلفن ۳۵٤۵٤٤

سرویس ونصب کولر ۹۳۶۵٤٤

سرویس و تعمیر هرنوع‌کولر فوری
۸۹۹۹۵۸

تعمیروسرویس‌شوفاژ

سرویس‌ونصب‌و تعمیرشوفاژ حومه شمیرانات
۲۶۲۶۹۸

نصب و نگهداری فوری شوفاژ ،تهویه ، برق ، ۸۹٤۱۵۱ و ۶ ۸۹۱۷٤۸

تعمیر شوفاژ و نصب کولر تلفن
۷۶۱۶۰۱

نصب‌شوفاژ و تهویه مطبوع و آب رسانی شرکت مکرول ۸۲۲۷۸۸

راهنمای‌سرویس
ارت
درسراسرکشور
۹۶۲۰٤۵
ازساعت۷½صبح‌تا۷½بعدازظهر

در تمام نقاط تهران نصب و سرویس شوفاژ و لوازم بهداشتی لوله کشی سرد و گرم و فاضلاب
۳۶۰۲۰۹
۳۶۰۶۹۶
آ-۱۵۳۰

نصب سرویس و نگهداری شوفاژ
تلفن ۷۹۵۷۵۹

تعمیربخاری‌آبگرمکن

سرویس بخاری و ابگرمکن ٦٤۷۷۹۹

سرویس فوری آبگرمکن ۷۵۵۶۱٤

لوله‌بازکنی

لوله بازکنی فوری سعدی‌تلفن ۳۵۵٤۷۳

لوله‌بازکنی فوری
تلفن ۷۶۱۶۰۱

لوله بازکنی وترکیدگی لوله
تلفن ۸۵۳۸۹٤

لوله‌بازکنی فوری
۲ تومان۵۳٤٤۲۲ ۵۶۲۹۰٤ ۵۳۸۳۲۷ -۵۳۷۸۱۷

لوله‌بازکنی و تشخیص ترکیدگی شمیران
۲۶۳۵٤۶

تشخیص ترکیدگی
لوله بادستگاه الکترونیکی و لوله بازکنی و لوله‌کشی‌و ترمیم
۶۵۹۰٤۷ و ۹۲۰۱۷۵

لوله‌بازکنی ، لوله‌کشی تشخیص محل ترکیدگی لوله‌وترمیم‌شرکت‌آرمید
۳۵٤۵٤٤

لوله بازکنی ترکیدگی و نشتیابی حومه شمیرانات
۲۶۲۶۹۸
آ-۱۸۱۱

نشت‌یابی رامتین
تشخیص ترکیدگی با دستگاه الکترونیک و ترمیم بلافاصله ۶۳۷۱۲۶

لوله‌بازکنی‌و ترکیدگی
۹۳۶۵٤٤

تخلیه‌چاه

تخلیه چاه فوری
۹۳۰٤۷۲

ارزانترین تخلیه چاه ولوله بازکنی تلفن ۶٤۸۵۵۲

تخلیه چاه تهران و شهرستان متری ۳۰ تومان ۹۶۹۵۱۳

تخلیه‌چاه
۹۲۰۱۷۵ و ۶۵۹۰٤۷

تخلیه چاه فوری
تلفن ۳۵٤۵٤٤

تخلیه‌چاه و لوله‌بازکنی ۷۶۶۷۳۳

تخلیه‌چاه
لوله بازکنی و ترکیدگی‌لوله
۳۶۰۲۰۹
۳۶۰۶۹۶
آ-۱۵۲۹

آگهیهای مستقرقه

مولدبرق های بنزینی کرایه
تلفن های: ۳۵۵۵۶۴
نورهاشمی: ۳۵۵۵۶۵

BW
پارکت
فرش چوبیBW ایران بساختمان شماجلوه خاصی می بخشد . روی پارکت آتش سیگار ،جوهر، اسید و سایر مواد شیمیائی اثر ندارد.

MISCHLER
میشلر
سرماگرما و نور از کرکره چوبی‌میشلرعبورنمیکند . پرده چوبی میشلر دوعین زیبائی دو مقابل‌سرقت‌مقاوم بوده وبصورت‌حفاظ قفل خواهد شد .
شرکت‌ساختمانهای‌کشوری
نمایشگاه پارکت وپرده‌کرکره میشلر خیابان شاهرضاکوچه فتوحی تلفن های-۸۲٤۸۷۰ ۸۲۹۵۹۶-۸۲۹۳۹۰-۸۲٤۳۰۷

دارالترجمه حسن‌پور
کلیه امور ترجمه و اوراق رسمی و غیر رسمی شما را دراسرع وقت انجام می دهد شاه چهارراه امیر اکرم تلفن ۶۶۶۱۹۳

به‌اطلاع دوستان و آشنایان میرساند شهرت اینجانب یاشار چشم خروسان‌به یاشارفرهمند نیا مبدل گردید
متشکرم یاشار فرهمندنیا
آ-۱۶۵۸

پیمانکاری مودت
قبر مذاب و چهار مواد در کوتاهترین مدت حمل می‌شود تلفن ۵۵۲۱۵۰
آ-۱۹۵۱

آپارتمان‌فروشی

آپارتمانهائی درشمال دولت دواطاق خوابه مهندسی‌ساز با طرح بسیارزیبا آشپزخانه و سرویس ها سرامیك خارجی‌قفسه‌بندی‌خارجی با پارکینك تلفن ۲۶۶۳۵۷

آپارتمان ۲ و ۳ و ٤ اتاق خوابه واقع در وزرا جردن کاندی از ۷۰۰ هزار تومان ببالاآماده فروش‌تلفن-۲۲۲٤۷۹ ۲۲۲٤۸۰
۱-۱۰ ۱-۱۶۵۰

عباس‌آباد
۲اطاق‌خوابه‌فروشی۸۵۳۸۰۷
آ-۱۵۱۸

آپارتمان از ۳۵۰ هزار تومان الی یکمیلیون تومان بفروش میرسد ۸۳۲۷٤۱-۸۳٤۵۷۰
آ-۱۵۸۱

اجاره‌یافروش
آپارتمانهای مرغوب ۱۵۰ متری تهران‌پارس ۷۸۰٤۳۶

آپارتمان فروشی۲ اطاق خوابه بر خیابان شیخ‌هادی مقابل گرمابه رازی تلفن ۳۷۶۸۷۱- ۲۶۸۲۶۷
آ-۱٤۳۲

آپارتمان نوساز یک اطاق خوابه با ۱۰۰ متر زیر بنا با سرویس کامل و تلفن درطبقه سوم بمبلغ ٤۵۰ هزار تومان و آپارتمان دو اطاق خوابه‌با ۱۲۰ متر زیر بنا باسرویس کامل وتلفن در طبقه اول‌بمبلغ ۵۵۰هزارتومان حوالی میدان فردوسی فروشی تلفن ۳۱۷۲۶۶ و ۳۱۸۵۷۹ تماس تا۴ بعدازظهر
۱-۳ آ-۱۵۲٤

قلهک: آپارتمان ۲ اطاق‌خوابه باسرویس کامل تلفن شوفاژ فروشی تلفن ۲۶۳۲۰۹
آ-۱۵۳٤

طبقه چهارم آپارتمانی واقع‌در کریمخان زند آبان شمالی به مساحت ۳۰۰ متر باتلفن و شوفاژوکولر با۳اطاق خواب وناهار خوری با هال مبله و بدون‌مبلمفروشی تلفن۹۲۹۲۲۱ و ۹۲٤۲۸۹ از ساعت ۹ تا ۱۲ و ۵تا ۷
۱-۳ آ-۱۵۳۵

اپارتمان از ۳۰۰ هزار تومان ببالا از چهار راه قصر تا شمیرانات تلفن ۲۲۸۹۷۱تفکری
۱-۱۰

ونک خیابان برزیل
آپارتمان ۷۵ متری با پارکینگ فن کوئل ٤۸۰۰۰۰ تومان ۸۵۳۷۳۶
آ-۱۵۵۳

چند دستگاه آپارتمان دو اطاق خوابه ۱۳۰ متری باتجهیزات کامل‌مشرف به باغ فیطریه ویک فروشگاه ۶۸۰ متری به فروش میرسد عصر ها ۵ تا ۸ تلفن ۸۳۸۸٤۶ تماس حاصل فرمائید

آپارتمان شهرک اکباتان دو اطاق خوابه با کلیه تجهیزات تلفن‌و وام بانکی‌تلفن:۸٤۲۰۱۸
۱-۴۱۵

ونک شیراز جنوبی
آپارتمان مهندسی ساز ۳اطاق خوابه دو پلکس ۱۵۵ متر مربع پارکینگ انباری استخر دو رشته تلفن مستقل فرکوئل فروشی ۶۲۵۱۸۲ - ۶۲۷۲۳۸ و شبها ۶۲۲۲۳٤
۱-۱۷۰۹

قلهک اول زرگنده
اپارتمان ۱۲۵ متری با آب و برق و تلفن مستقل پارکینگ انباری متری ۵۰۰۰ تومان ۸٤۷۹۸۲
آ-۱۵۶۸

آپارتمان فروشی در بهترین نقطه تهران خیابان پهلوی خیابان توانیر ۸۰ متر آب برق شوفاژ و پارکینگ اختصاصی بعلت مسافرت فوری بفروش میرسداز ۸ شب تلفن ۷۳۰۳۵۰
آ-۱۷۰۹

آپارتمان‌شخصی ساز در شمیران

طبقه سوم ازیك‌آپارتمان ٤ طبقه‌تك واحدی‌نوساز باتمام وسایل‌و پارکینك با ۱۲۰ متربنادر خیابان دولت خیابان کامران کوچه ارغوان شماره ۲۸ به مبلغ ۶٤۰هزارتومان بفروش میرسد .
تلفن ۲۲۶۶۷۶ - ۲٤٤۸۹۵

سازمان مسکن لایف در کلیه نقاط تهران آپارتمان - ویلا - خانه جهت‌فروش و اجاره موجود است با مناسب ترین‌قیمت و وام بانکی ۲۲۸۱۲۸ از ۹ صبح تا ۸ بعدازظهر

آپارتمان لوکس فروش استثنائی فوری دریوسف‌آباد خیابان۳۷ مدبرپلاك۱۶درساختمان ۳طبقه تك واحدی ۲۱۵ متر بنای‌مفید دارای‌اتاق پذیرائی و ناهار خوری ۳ اتاق خواب ، انباری، پارکینك بزرك تلفن ، موکت ، پرده‌کرکره ، کولر شوفاژ روشن در طبقه اول بالای پارکینك قیمت مقطوع ۹۰۰هزار تومان تلفن ۶۲۸۶۵۵

ونک خیابان ایوبی
آپارتمان مهندسی ساز یک اطاق خوابه ۷۰ متر مربع پارکینگ تلفن فرکوئل فروشی ۶۲۵۱۸۲- ۶۲۷۲۳۸ و شبها ۶۲۲۲۳٤
آ-۱۷۱۰

اکازیون
آپارتمانی ۳ اطاق خوابه با پارکینگ و انبار بمساحت۲٤۸ متروا قع در طبقه ۱۳ساختمان شماره ۱۰ فاز اول آریاتاورز شهرک غرب که ۱۵ ماه دیگر تحویل میگردد و اگذار میشود بەتلفن۸۳۸۶۵۹ مراجعەفرمایند
آ-۱۷۰۷

آپارتمان تک واحدی ۱۲۵ متر فرح جنوبی فروشی ۸٤۷۹۸۲
آ-۱۵۳۰

آپارتمان فرمانیه چیدر
۲ اطاق خوابه ۱۱۰ متر با آسانسور ٤۲۰۰۰۰ تومان ۸٤۷۹۸۲
آ-۱۵۳۳

آپارتمان لوکس ۲ اطاق خوابه فرح جنوبی فروشی ۸۵۳۷۳۶
آ-۱۵۳٤

خانه‌فروشی

خانه ۱۷۵ متر ۳ طبقه۳۵۰ متر بنا فرح شمالی فروشی ۸٤۷۹۸۲
آ-۱۵۳۱

منزلی٤ طبقه حدود۵۲۶ متر زمین دوبر خیابان جردن گلگشت فروشی ۲۹۱۱۸۱

فروش چند دستگاه ساختمان دراصفهان۲- طبقه مستقل با شوفاژ وتجهیزات‌کامل‌بمساحت رویهم ٤۶۰ متر مربع واقع در خیابان‌دستگرد بفروش میرسد
تهران شرکت پاسون عصرها ۵ تا ۸ تلفن ۸۳۸۸٤۶ تماس حاصل فرمایند.

مستغلاتی در سه طبقه‌هر طبقه دارای سه اطاق خواب شوفاژ تلفن واقع در عباس آباد سه میلیون و پانصد هزار تومان ۸۳٤۲۳۷
آ-۱۷۰٤

دروس شمیران بیش از ٤۰۰ متر چهار اطاق خوابه با زیرزمین و سرویس مستخدم انبار گاراژ تلفن به قیمت مناسب‌فروشی۲۳۹۶۷۱ مطلق

اکازیون
منزلی‌مسکونی جنب بازار عباس آباد نزدیک خیابان مولوی در موقعیت بسیار خوب و مناسب برای انبار دارای دربنگاراژی بمساحت ٤۰۰مترمربع بفروش‌میرسدیا بامنزلی در شمال شهر تهران معاوضه میگردد از ساعت۵ الی ۹ بعد از ظهر تلفن ۵۲۲۵۳٤
آ-٤۷۵

ساختمانی در دوطبقه واقع در سید خندان هر طبقه دارای سه اطاق خواب شوفاژ تلفن بمبلغ دومیلیون تومان ۸۳٤۲۳۷
آ-۱۷۰

خانه‌فروشی‌درشمیران
دو طبقه شمالی چهار اتاق خواب ، هال، سالن پذیرائی وناهار خوری ۲۱۶ متر زمین ۲۳۸ متر زیربنا تلفن ،شوفاژ گازی، کولر و موکت تلفن ۲۶۷۳٤۹ از ساعت ٤ الی۹
۱-۳ آ-۱۷۱۸

یکباب خانه دوطبقه
شامل‌چهار اطاق یک زیرزمین، انباری واقع در خیابان ژاله، سقاباشی بمساحت ۱٤۰ متر بفروش میرسد صبح ها بتلفن ۹۵۵۵۹۹ مراجعه شود
آ-۱۷۰۶

خانه شمالی ۵ر۲ طبقه ۱۶۸ متر دارای ۶ اطاق مجهز با آب ، برق ، تلفن و موکتو پرده کرکره و دکوراسیون بدون واسطه نقدا بفروش‌می رسد تلفن ۳۳۹٤٤۸
۱-۲ آ-۱۶٤۸

خانه‌ای‌بمساحت۱۰۰متر
مهندسی ساز ۵ اطاق ۳ طبقه باتلفن و کولر درخیابان شاه پیروز بدون واسطه۷۰۰ هزار تومان تلفن ۹۲۵۸۹٤
۱-۳ آ-۱۶۵۳

منزلی دو طبقه با ۷ اطاق ، تلفن ، حیاط مشجر در بهترین نقطه تجارتی و باغی‌درمیگون ۳٤۶۱۶٤
آ-۱۶۹۲ ۱-۲

خانه مساحت ۱۶۰ متر سلطنت آباد چاله هرز تلفن۲۳۵۷۷۹
آ-۱۷۷۰

خانه قدیمی در زمینی به مساحت ۵۰۰ متر در اختیاریه جنوبی باآب و برق تلفن و اب چاه فروشی‌عصرها تلفن ۲۹۳۵۰۰

یك خانه به مساحت تقریبی ۵۰۰ متر با ساختمان مجهز ۸ اطاقه در خیابان شمیران کوی کاخ خیابان عسجدی شماره۲۵فوراًبفروش‌می رسد به تلفن ۸۵۷۲۵۹ رجوع شود

خانه‌ای شمالی ۹۵ متر دو طبقه ٤ اطاق بایک زیرزمین وحمام در طبقه بالا حمام و رختکن و گلخانه بفروش می رسد ۵۶۵۵٤۷
۱-۳ آ-۱۵۸۶

دو دستگاه آپارتمان با حیاط مجزا واقع در خیابان پهلوی نرسیده‌به سه راه شاهروبروی قنادی علی بابا کوچه خلوت کوچه نظام پلاک ۱۹ زیر بنا ۱۱۵ متر مربع حیاط مجزا ۳۵ متر باشوفاژ روشن و نوساز بادرب ماشین رو قیمت ۷۵۰ هزار تومان تلفن ۵۳۰۷۶۰ و ۵۲٤۰۷۸ از ساعت ۵بعد

نیازمندیهای اطلاعات

تلفنهای: ۳۱۱۲۳۰-۳۱۱۲۲۹

ساختمان ٦ طبقه فروشی واقع در خیابان استالین (قوام السلطنه شمالی)
ساختمان نوساز ٦ طبقه دارای (۱۲) آپارتمان هر یك شامل سالن و نهار خوری با ۳ اطاق خواب و انبار و پارکینك اختصاصی مساحت هر آپارتمان بدون انبار و پارکینك ۱٥٦ متر مربع جمع‌کل مساحت زیربنا ۲٥۸۲ متر مربع دارای آسانسور-شوفاژ-کولر و یك خط تلفن مشترك با ۱۳ فیش‌تلفن ،یکجایا جداگانه بفروش می‌رسد لطفا با تلفن ۸۲۱۰۷۱و ۸۳۳٥۱۰ تماس بگیرید

ویلا فروشی

گلشهر کرج
ویلای پنج اطاق خوابه بسیار مدرن ٦۷۰ هزار تومان تلفن ۲٤۷۷۰۱

ویلای سوئیسی
فوق‌العاده زیبا در بهترین نقطه الهیه مجهز به ٥اطاق خواب ۲ سالن نشیمن ۲ آشپزخانه۲بار استخر، تلفن کولر ، شوفاژ با بهترین دکوراسیون ٥۸۷ متر زمین زیر بنا ۹۰۰ متر بتون آرمه مبلمان بفروش میرسد.
۲۲۲٤۷۹-۲۲۲٤۸۰
آ- ۱٤۳۳

ویلائی نوساز و شخصی
باامکانات دریافت ٥۰۰ هزار تومان وام بانکی ۱٥ ساله فوری دارای ٤ اطاق خواب آب و برق ٦۲۹ متر زمین به ابعاد ۳۷ × ۱۷ متر و ٤۰۰متر زیر بنا و استخر بزرگ واقع در انتهای اتوبان کرج ازفلکه درمانگاه شیر خورشید بطرف مهرشهر اول خیابان درختی دست چپ اولین ویلا تلفن ۸۲۸٥۸۷ از ۹٫٥ الی ۱۲ و ٥ الی ۸شب
۱-۸ آ-۱٥٤٦

بفروش میرسد
در نزدیك ژنو ویلا نو ۱٥٥۰۰ متر مربع یك میلیون‌و پانصد هزار فرانك فرانسه برای اطلاع بیشتر با آقای سال‌پوآ تلفن ٦۳٤۱٦٥ بعدازساعت ۲ بعدازظهر تماس‌بگیرید

منزلی ویلایی بمساحت ۲۰۰ متر واقع در کریمخان زند دارای ۷ اطاق بمبلغ یک میلیون و دویست هزار تومان ۸۳٤۲۳۷
آ-۱۷۰۳

دو دستگاه ویلا واقع در شمیران‌حکمت با کلیه تجهیزات فروشی تلفن ۲۷۷٦۸۱ از۳تا ۸ شب

ویلائی ۱۲۰ متری فاز دوم‌در شهرک واوان فروشی ٥٦۱۹۳۹
آ-۱٦٥۲

باغ فروشی

فروش باغ برجاده شاه‌دشت کرج تلفن ۲۸۰٦۷٤
آ-۱٥٤٥

یک قطعه باغ مشجر به۲۷۰۰ اصله‌سیب‌لبنان بارور محصول باساختمان‌و آب برق درجابان دماوند مقابل دبیرستان به فروش میرسد ۷۸۳۷٤٦
۱-۲ آ-۱۰۳۰

یک قطعه باغ چای بمساحت ٥٫۱٦ هکتار واقع در ۹ کیلو متری جاده رشت لاکان‌بفروش میرسد. رشت تلفن ۲۳٤۹۷
۱-۳ آ-۲۷۳

باغ فروشی
باغ مهندسی به مساحت ۲۱۰۰۰ متر مربع واقع درحومه ملارد براسفالت تفکیك شده به چهارده قطعه ۱٥۰۰ متری با پروانه ساخت و حقا به یکجامناسب‌برای‌پرورش گل-مرغداری -گاوداری وبه‌قطعات کوچك۱٥۰۰ متری برای ویلا سازی‌به علت مسافرت فورا به فروش می‌رسد تلفن بعدازظهرها
۸۹٦٤۱٥

سرقفلی مغازه

فروش سرقفلی یکباب زیر زمین واقع در نارمک میدان هفت حوض جنب شهرداری بمساحت ۱۱۰ متر با پروانه کسب و برق سه فاز تلفن ۷۹۳۳۲۷

همه نوع مغازه جهت فروش و اجاره ۹۳٦۷٥۳
آ-۱۷۳۱

بنگاه ملکی دو دهنه بر دو خیابان اصلی اول دو راهی قپان با تلفن و جواز ۲۳۰ هزار تومان فروشی تلفن ٥٤۷۰۸۸
۱-۲ آ-۱٦٥۹

اکازیون
بعلت‌مسافرت یک دستگاه‌مگرمابه عمومی با موقعیت عالی در دولت‌آباد کرج بفروش میرسد تلفن‌تا۸ بعد ازظهر ۲۹۱۹٤٥ یا۹٤٤۷۱٥
۱-۲ آ-۲٤٥

یکباب مغازه بمساحت ۳۷متر مربع‌در میدان ولیعهد بفروش میرسد تلفن ٥٥۲۱٥۰
آ-۱۹٥۳

کافه رستوران کوهسار
درمیدان سربندشمیران با ۲۰۰۰ متر مربع فضای مشجرو آب‌جاری و سالن پذیرائی با چند دستگاه تلفن، مجهز به تمام وسائل مدرن برای فروش یا اجاره آماده است باتلفن ۲۷۲٤٤٤ تماس بگیرید .

نمایشگاه اتومبیل واقع درروزولت مقابل‌کمپانی ب‌ام‌و بفروش می‌رسد تلفن ۸۲٦۳٦۹ و ۸۳۳۳۸٤

سوپر مارکت با جمیع امکانات مدرن به قیمت مناسب‌در داودیه‌بفروش می‌رسد تلفن های ۲۲۳٥۸۳ و ۲۲٥۷٦٦

زمین فروشی

دزاشیب
بدون واسطه
۳۰۰ متر مربع ۱۱٫۳۰ برجنوبی خیابان پارس با جواز دوطبقه آپارتمان ۱٥۷ متری و زیر زمین متری ۳۰۰۰ تومان تلفن ۲۷٦٤٦٥

اکازیون
زمین بقطعات ٥۰۰ و ۱۰۰۰ و ٥۰۰۰ متری درسرحدآباد ، فردیس، فرامرزیه کرج و ملارد جهت ویلاسازی و باغ نقد و اقساط فروشی‌تلفن ۹۳۹٥٥۹

زمین ارزان
واقع‌درمشیریه‌مسعودیه بلو،ررضاپهلوی بقطعات ۱۲۰ متر ببالا متر مربع ۱٥۰ الی ٦۰۰ تومان دفتر ساختمانی روشن اول‌خاوران پاساژروشن دفتر روشن‌تلفن ۳٥٤٤۳۲ و۳٥۲۰۷۰

چند قطعه‌زمین درحکیمیه تهران پارس در منطقه‌صنعتی با پروانه کارگاه بفروش میرسدمساحت۷۰۰متری‌تلفن ۷۳۱۳٦٦
آ-۱٥٤٦

اکازیون
برفردوسی شمالی ۱۰۰۰ متر زمین بابعاد ٥۰ × ۲۰ فروشی تلفن ۸٤٤۷٦۳
۱-۲ آ-۱٥۲٦

شهرك غرب
زمینی بمساحت ۷۳۰ متر برفلحه بسیار مرغوب‌بفروش میرسد تلفن ۸٤٤۷٦۳
آ-۲٥۲۷

زمین صعمی فروشی
۹۳٦۷٥۳

شهرك عرب و مهرشهر
۸۲٤۰۷۰

جنب شهرك فرحناز
در دامنه جنگلهای لویزان (شمال شرقی تهران) قطعات زمین محصوراز ٦۰۰۰ تایکصد هزار متر مربع باآب مناسب برای‌مجتمع های ساختمانی و شهرك بفروش میرسد تلفن ۲۹٤۳۲۲-۲۹٤۳۲۳
۱-۲ آ-۱٥۲۲

کرج زیر نظرآباد
چند قطعه زمین ٥۰۰۰ متری با آب و سندمتری ۷ تومان شبها تلفن ۹۷٤۲۸٥

زمین در تهران با آپارتمان اراضی‌ونک معاوضه می‌شود ٦۲٥۱۸۲- ٦۲۷۲۳۸ و شب‌ها ٦۲۲۲۳٤
آ-۱۷۱۱

مهرشهر کرج زمینی بمساحت ۱۰۰۸ متر مربع بر خیابان اصلی از فاز ۳ بفروش میرسد تلفن ۸٤٤۷٦۳

اجاره آپارتمان

اپارتمان ۲ اطاق خوابه با سرویس کامل جهت اجاره خیابان ظفر ٦٤۰۳۸٥
آ-۱۷٤۸

اجاره فقط با یك زنگ
٦٥۷۹٤٤

ویلای‌اجاره‌ای بخارجیها خیابان نفت ویلای ۷ اطاقه با تمام وسایل اطاق مستخدم با وسایل کامل آب برق شوفاژ تلفن استخر آب‌گرم و آب سرد ۷۸۰۲۹٤

اکازیون اجاره
یك دستگاه آپارتمان دارای سه اطاق خوابه‌با سرویس کامل با فن - کوئیل با پارکینك اختصاصی‌واقع‌درخیابان پهلوی‌بالا جنب‌فروشگاه بزرك کوی شهریار
۸٤۲۳۳۲ - ۸٤٤۹۸۷

اجاره برای خارجیان
طبقه همکف سه اطاق خواب سالن پذیرائی نهار خوری هال و آشپزخانه بزرگ و دو تا سرویس فرنگی و ایرانی - کولر و شوفاژ - تلفن مستقل‌آدرس خیابان پهلوی خیابان امانیه پلاک ۲۳ تلفن ۳۷۷٥۷٦

اجاره ۳اطاق خوابه ۲۰۰متر زیربنا با سرویس کامل درفرح شمالی ٦۲۳٥۱۱- ٦۲۲۹٥٤
آ-۱۷۷۱

سید خندان یک اطاق‌خوابه و سالن در زیرزمین ۲٥۰۰ تومان اجاره تلفن ۲۳۷٦۰٥
آ-۱٥٦٥

سید خندان ۲ اطاق خوابه ۳٥۰۰ تا ٤۰۰۰ تومان اجاره تلفن ۲۳۷٦۰٥
آ-۱٥٦٤

آپارتمان طبقه همکف با سرویس کامل اجاره‌ای تلفن ۸٥٤۱٥٤

شرکتهای داخلی و خارجی
حدود میدان ولیعهد ساختمانی شامل ۳٦اطاق ٦ تک واحدی و ۷ انبار پارکینگ شوفاژ کلا اجاره یافروشی ٦فیش تلفن و یک تلفن ٦٤۸٦۲۱

خانه‌ای ۲ طبقه که طبقه دوم ۳ اطاق خوابه با شوفاژ در زرگده قلهک آماده اجاره (تلفن دسترس) ۲٦٤۰۲٦
آ-۱٥۲٦

سلطنت‌آباد- قیطریه
آپارتمان یک اطاق خوابه مبله بیک‌خانم‌مجرد ایرانی یا فرنگی باتمام‌وسایل آماده اجاره تلفن ٦٥٥٤۳۲ ساعت ٥ببعد
آ-۱٥۳۱ ۱-۳

اجاره‌محل کار بر فرح جنوبی ۲باب زیر زمین باتلفن و آب و برق تلفن ۸٥۲۷۳٦
۱-۳ آ-۱٦۹۹

آپارتمان اجاره‌ای ۲و ۳ و٤ خوابه در تمام نقاط شهرمحل کاریامسکونی
٦۲٦۹٤٥

اجاره‌هر نوع‌ویلا،آپارتمان ومحل‌کارتلفن ۹۳٦۱۸۱

آپارتمانهای اجاره‌ای در آریامهر غربی تلفن ۹۳۲٦۳۱

ویلای اجاره
۳ اطاق خوابه در پهلوی ۹۰۰۰ تومان
اجاره داده میشود تلفن ٦۲۳٥۱۱ و ٦۲۲۹٥٤

ساختمان از ٥۰ تا ۲۰۰ اطاق آماده‌فروش‌و اجاره ۹۳٦۷٥۳
آ-۱۷۳۳

نیاز آپارتمان اجاره

ویلا وآپارتمان در شمال شهر برای کارمندان عالی‌رتبه شرکت خارجی فوری نیازمندیم ۲۲۲٦۳۰ و ۲۲۷٥۱۱

آپارتمان سه اتاق خوابه درحوالی فرمانیه حدود قیمت‌ماهانه٦۰۰۰۰ریال در ماه نیازمندیم تلفن ۸٥٥۸٥٤ و ۲۸۱۸۳۹

نیازفوری
به چند دستگاه ویلا و آپارتمان طبقه همکف واول با استخردر شمال شهر برای سکونت کارمندان خارجی ۲٤٥٦۸٥ و ۲٤٥۳۸۰

نیازمندیم
به اپارتمانی که۳ اتاق خوابه دارای سرویس کامل و تلفن مستقل‌و پارکینگ باشد با تلفن ۲۲۲٤۷۹-۲۲۲٤۸۰

نیاز فوری ویلا جهت خانواده امریکائی ۲ یا ۳ اطاق خوابه با استخر مبله یا غیر مبله اجاره تا ۲۰۰۰۰ تومان ۹و ۲۲۷٦۳۸

مستاجر خارجی
برای روسا و کارمندان خارجی‌چند شرکت به تعدادی ویلا و همکف‌در شمال‌تهران نیازمندیم تلفن ۲۹۳۳٦۱ و ۲۹٤٦۸۸

شرکت ارژنك
بتعدادی ویلا آپارتمان محل کار در شمال شهر جهت خرید واجاره نیازمند است تلفن ٦۸۱۲۷۷

چندین‌خانواده
امریکائی و آلمانی
بتعدادی آپارتمان وویلا در شمال شهر مخصوصا پهلوی داودیه دروس سلطنت آباد باشوفاژ و کولر وتلفن نیاز فوری دارند ٦۸۷۸۱۲

آپارتمان ۱و۲ اتاق خوابه جهت تعدادی خارجی مورا نیازمندیم ٦۸٥۰۷٥- ٦۸٥۲٤۸
آ-۱٥٥٥ ۱-٥

آپارتمان - ویلا - خانه شما را در مدت بسیار کوتاه به ایرانی و خارجی اجاره می‌دهیم تلفن ۲۲۸۱۲۸از ۹صبح الی ۸ شب

نیاز فوری اجاره
یکدستگاه اپارتمان ۱یا۲ اطاق خوابه از تخت جمشید ببالا برای یک زن شوهر کارمند نیازمندیم ۸۳۹٤٦٦
۱-۲ آ-۱۳۰۹

شرکت مسکن شاهین ۲۰۰ دستگاه آپارتمان ویلا محل کار جهت مشتریان خارجی خود خیلی‌فوری نیازمند است ٦۸۲۲۷۰

شرکت برای کانتین کارگاه آپادانا واقع در میدان شهیاد (آپارتمان سازی بانك رهنی) به آشپز مجرد احتیاج دارد داوطلبین‌در محل به‌آقای‌لارویر مراجعه فرمائید .

نیاز خرید آپارتمان

خریدار آپارتمان و ویلا ۲۸٤۳۸۰

نیاز خرید ویلا و زمین در نیاوران و شمال شهر ٦۲٦۹٤٥

نیاز خرید زمین

اهواز-خرمشهر
زمین‌خریداریم۷۹٤٤۱۸

خریدار زمینهای‌افسریه ۳٤۳۳٤٦

زمینهای‌تهران‌پارس خریداریم ۷۹۳۰۲۰
آ-۱٥۳٥

خرید زمین بلوار رضا پهلوی ۳٤٤۹۸۲
آ-۱٥۳٦

خریدار زمین افسریه ۳٤۱۳٥۹
آ-۱٥۷۳

شهرك غرب و مهرشهر ۸۲٤۰۷۳

حدود ۷۰۰ متر زمین درالهیه یاولنجکیا نیاوران یا فرمانیه خریداری میشود ٦۲٥۱۸۲ - ٦۲۷۲۳۷ و شبها ٦۲۲۲۳٤
آ-۱۷۰٦

بنگاه‌معاملات‌املاك

بورس اراضی مهرشهر کوی‌ولیعهد گوهردشت ٦٤۸۲٥٥

خریدار و فروشنده زمین ۲۸٤۳۸۰

بورس املاك شمیران دفتر براتی ۲۷۲٥۷٥

خرید فروش مهرشهر گوهردشت ،فردیس ۹۲۲۷۳۹
آ-۱۷۲۹

دفتر پارس
مرکز معاملات‌املاك‌شهر وشمیرانات ۸٤۱٥٥۸

وقت گرانبهای خود را تلف نکنید
مورد سلیقه شما آپارتمان‌و ویلا محل‌کاراجاره فروش درشمال شهرموجود استتلفن۶۸۱۲۷۷
آ-۱۷۰۰

آپارتمان- ویلا - خانه- زمین و باغ شما را در مدت‌بسیارکوتاه‌بفروش میرسانیم تلفن۲۲۸۱۲۸ از ۹ صبح الی ۸ شب

زمین های صنعتی و کارخانه‌ای خریدار و فروشنده‌ایم ۹۲٥۹٤۸

معاملات پول

پول شرطی ازصد هزار تا ٥ میلیون تومان‌ببالا ۹۲۰۸۲۹

پول شرطی موجود ٦۸٤٥۲٥

پول فوری‌در مقابل‌خانه و مستغلات موجود ۹۲۸٤٦٥

پول در مقابل املاك شمال شهر و شمیران موجود تلفن های ۸۲٥۲٦۳ و ۸۲۹٥۲۷

پول شرطی در مقابل سند مالکیت هر مقدار بخواهید- فوری در خیابان پهلوی ۸۹٦٥۱۱ - ۸۹٤۱۹۳
۱-۳۰٥

پول روی ملك موجود است تلفن ۸۲٤۳٦۲

وام‌فوری
ارزانتر از همه جا چك کارمندی و تلفن و مازاد ملك تلفن های
۳۷۷۸۳۸

وام‌ارزان
ملك - اتومبیل- چك کارمندی - فرش ۸٥۰۷٤۷

سیصد هزار تومان
پول شرطی موجود ٦۸٤٥۲٥

پول‌فوری
درمقابل مبیع‌موجود۸۲٤۳٦۲
آ-۱٥۲۲

پول مورد نیاز

بپول راکد شما
هزاری٥۰ تومان سود میدهیم ۳۷۷٦۹۷
آ-۱٥۰۱

به‌پول راکد شما با بهره‌عالی نیازمندیم ۸٥۰۷٤۷

بپول راکد شما هزاری ٥۰ تومان‌سود می‌دهیم ۸۲٤۳٦۲
آ-۱٥۲٤

استخدام

آگهی استخدام تعمیرگاه شماره ٥۰ پیکان
به افراد ذیل نیازمند است
۱- مکانیك اتومبیل٥نفر
۲- صافکار ٤ نفر
۳- نقاش ۳ نفر
٤- کارگر سرویس۳نفر
٥- راننده یك‌نفر
٦- کارت‌نویس یك‌نفر
۷- فروشنده‌لوازم‌یدکی ۲ نفر
۸- سرایدار یك نفر
شرایط :
داشتن پایان نظام‌وظیفه یا معافیت دائم‌و داشتن حداقل‌ششم ابتدائی مزایای‌مطابق‌با قانون‌کار داوطلبان به خیابان مخصوص مقابل بیمارستان لقمان‌الدوله ادهم یا با شماره تلفن های٥٤٦٦۹۲-٥٤۳۷۰۳ ازساعت ۳ بعدازظهر تا ٦بعدازظهر تماس‌حاصل فرمائید .

بیک نفر دوشیزه جهت فروشندگی و مانکنی در بوتیک‌نیازمندیم‌تلفن۸۳۱٥۲۷
آ-۱٦۱۳

به دو نفر کارگر آرایشگر با سابقه‌کاربرای تمام وقت‌احتیاج است ۹۸۱٤۸۰
۱-۲ آ-۱۸۷۱

کیان هتل
بیکنفر مرد که زبان انگلیسی‌را خوب بداند و بین ٥۰ تا٦۰ سال‌داشته باشد جهت همکاری در بعد ازظهرها بین ساعت۱٤ الی ۲۲ نیازمند است با تلفن ٦٥۰۲۳٥ تماس حاصل‌نمایند
آ-۱۷٥۹

استخدام
استخدام‌راننده خاور درتوسن بار آیزنهاور ، جمشید آباد جنوبی‌مقابل دارائی‌ژاندارمری
آ-۱۷۰۳

ویزیتور داروئی
باسابقه‌وسیله‌شخصی باحقوق مکفی و مزایای کافی نیازمندیم میدان‌کندی‌کوچه ۸ متری‌کندی دارو سازی ماز
آ-۱٦٥٤

بدو نفر کارگر وارد بامور سرویس و برق . کولر و یکنفرتلفنچی نیازمندیم۳٥٤٥٤٤
۱-۲ آ-۱٦۳۰

دعوت جهت همکاری

یك شرکت ساختمانی به‌چند نفردیپلمه ریاضی که دارای برك پایان خدمت‌باشندجهت‌منطقه آغاجاری - اهوازنیازمند است تلفن ۸۳۹٦۷۰

دوشیزه یا بانو تلفنچی آشنا به ماشین نویسی فارسی مورد نیاز است تلفن ۹۷٦۰٦۱

بیك خانم برای‌نگهداری بچه ٥ ماهه احتیاج‌است تلفن ٦۸۲۳٥۷ از ٥تا۷ بعدازظهر

بانوئی برای‌سکرتری‌در مطب مورد نیاز است از ساعت ۹ شب با تلفن ۲۹۰۷۷۰

ده نفر کارگرساده مرد موردنیاز است خیابان وزراء خیابان یازدهم پلاك۲٤موسسه ماوریك

به‌دونفر خانم منشی‌نیمه وقت‌وتمام‌وقت‌نیازمندیم آدرس خیابان وزراء - خیابان‌یازدهم شماره۲٤ موسسه ماوریك تلفن ٦۲۷٥۰۰ ازساعت ۹ صبح الی یك‌بعدازظهر مراجعه شود .

استخدام نقشه‌بردار
شرکت راهسازی یکنفر نقشه‌بردار برای داراب شیراز نیازمنداست‌تلفن ٦٦۰۸۳۰ بین ساعت ٥ تا ۷ بعدازظهر تماس بگیرید .

دوشیزه دیپلمه جهت منشیگری مطب یك‌خانم دندانپزشك مورد نیاز است تلفن ٦۸۷۷۹٦

راننده پایه یکم باسابقه حاضر است در شرکتهای خارج از تهران کارکند تلفن۷۳۸۰۰۳
آ-٥٦٥۰

به چندنفر راننده با اتومبیل و آشنا به زبان انگلیسی نیازمندیم ۸٤۷۹۳۸ - ۸٥۱٤۷۷

استخدام‌مهندس راه و ساختمان
با حداقل ۳سال‌سابقه راهسازی جهت کارگاه راهسازی در استان آذربایجان شرقی مورد نیاز است .
۸۳٥۰۹٦ - ۹

مهندس راه‌و ساختمان برای‌ریاست کارگاه ساختمانی در تهران با حداقل سه سال سابقه کارنیازمندیم تلفن ۹٥٥۳۳٥ و ۹٥۱٥۹۸

درمانگاه کسری
پزشك متخصص‌کودکان داخلی نیازمند است تلفن ۳٥۰۰٥۰

خدمتکار زن تمام وقت‌یا نیمه‌وقت نیازمندیم‌تلفن ٦۸٦٤۹٤

تعدادی بازاریاب‌دوشیزه یا بانو جهت کار های چاپی موردنیاز است عباس‌آباد - اندیشه - ۸ پلاك ۸ شرکت دما ۸٥۹۱۱۲

به‌تعدادی‌کارگربرق‌کار- لوله‌کش سرد و گرم - سرویس‌بند و کارگر نصب‌فن‌توئیل‌نیازمندیم ۸٤۱۸۸۲ - ۸٥۸۲۳۰

یك نفر دوشیزه یا بانو جهت ماشین نویسی - فارسی مورد نیاز است ۳۹۳۰۰۰

تعدادی دوشیزه یا بانو جهت منشیگری وتلفنچی با معلومات حدود دیپلم‌و مستخدم مردبا سوادمورد نیاز است .
از ٥ تا ۸ بعدازظهر به شرکت رادفورد خیابان کریم‌خان‌زندبین‌ایرانشهر و خردمند نبش کوچه ماه‌شهر شماره ۲۲طبقه٤ مراجعه نمایند .

۱- حسابداربرای‌تهران
۲- حسابدار برای زاهدان
(خانمها مقدمند)
۳۷۳٦۱۷ -۳۷۳٤۸٥

کارخانه تولیدی در رشت استخدام میکند

مهندس مکانیك دونفر
حسابدار باسه سال سابقه کارپکنفر
حسابدار بایکسال‌سابقه کار یکنفر
شرکت شی. بی. کا خیابان‌آیزنهاورروبروی وزارت کار شماره ٤۳۲ مراجعه از ساعت ۳ تاه بعدازظهر

مستخدم زن ٤۰ ساله جهت کار های منزل نیازمندیم تلفن۲۳۳٤۸٤

نمایشگاه صنایع‌لوستر گوهر شب‌چراغ
به دونفر دوشیزه‌یا بانو جهت جوابگوئی تلفن‌و آویزبندی لوستر نیازمندیم شهباز چهارراه شمس جنب بانك صادرات ۳٤۱۷٦۷

شرکت‌ساختمانی تهران- تلکو به چند نفر کارگر کانال‌ساز نیازمند است تلفن ۷٦۸٥۲۸

یکنفر دوشیزه یا بانو جهت‌کارهای‌حسابداری و دو نفر خانم جهت‌کار های‌ساده نیازمندیم ٥۳٤۰٥۷ - ٥۳٤٤٦

سکرتر مطب
خیابان آریامهر ٦٥۳۹٦٥ - ۳٥۲٦٥۹

به چند نفر ویزیتور مجرب با حقوق‌ثابت‌یاپورسانتاژ فروش برای کار در یک شرکت معتبر ملی نیازمندیم دارندگان وسیله نقلیه لطفا صبحها با تلفن های ۳۱۹٤۱۲- ۳۱٦۸۸۸-۳۹۲۱۳۲ مراجعه فرمایند.
۱-۲ آ-۱٥۸۱

بیکنفر دوشیزه‌یا بانوی تایپست فارسی که جوابگوی تلفن باشد برای‌تمام وقت موردنیاز است شرکت بهبود ۸۳۳٦۱٥-۱۷

بچند نفر کارگر نظافت چی با حقوق ۱۲۰۰۰ ریال نیازمندیم تلفن ۸۳۷۹۰۳

ITUK.
شرکت تجارتی‌و صنعتی ایتوکار استخدام‌مینماید
۱- ۲ نفر کارمند دیپلمه فنی‌رشته ماشین‌سازی‌با حداقل یکسال تجربه‌در طراحی
۲-۱ نفر نظافتچی‌جهت دفتر
متقاضیان میتوانندبرای اطلاع بیشتر با شماره ۷٦۷٥۳۲ روز های‌شنبه تا ٤شنبه ازساعت ٥الی ۷بعدازظهر تماس‌بگیرند

دوشیزه یا خانمی جهت جوابگویی تلفن نیازمندیم ٦٤۲٤٥۱
۱-۲ آ-۱۷۰٥

بیك منشی‌که مسلط به تایپ لاتین باشد برای بعدازظهر ها احتیاج است
آدرس خیابان حافظ‌جنب پارك هتل شماره ۳٦۹ موسسه سی‌سی‌آی‌تلفن ۳۷۷۰٥۰ و ۳۷٥۰٥۷

دونفر دوشیزه یابانو جهت منشیگری یکنفر برای صبحها ویکنفر برای عصرها جهت یك شرکت معتبر نیازمندیم لطفا صبحها با تلفن ۳۷۷٤٤۷ و عصر ها با تلفن ۸۹۱۱۰٤ تماس بگیرید .

استخدام سکرتر
به‌یك تایپیست فارسی تمام‌وقت یا نیمه وقت فوری‌نیازمندیم تلفن ۲۷۷۷۱٦

درمانگاه ۲٥ شهریور به افراد زیر نیازمند است .
۱- خانمی‌با معلومات حدود دیپلم
۲- مستخدم
تلفن ۸۲۳۸۳۰

شرکت‌آلسات
نماینده انحصاری کپسول اطفای حریق یاماتو در ایران‌بهمکاری تعدادی خانم‌و آقای‌فعال جهت‌فروشندگی‌نیازمند است تلفن ۸٤٥۰۰۹ و ۸٥۸۰٥۸

یکنفر حسابدار برای نوشتن دفتر روزنامه و کل و دفاتر معین باحداقل ۳ سال سابقه کار موثر تمام وقت موردنیاز است تلفن ٥تا ۸۹۱۰٤۱

یکنفر سکرتر برای تایپ تلفن موردنیازاست به تلفن۲۹۳٦۹۸ و ۳۱۷٥۱۸ مراجعه شود
آ-۱٥۲٦

استخدام راننده
حداقل سواد ٦کلاس ابتدائی، باشماره تلفن ٦٥٤۸۰٥ تماس گرفته شود شرکت ستکان
آ-۱٥۳٦

راننده پایه دوم شخصی
باحداقل سه سال سابقه کار جهت یک شرکت تاسیساتی، استخدام‌میشود تلفن۸۳۰٤۸۸
۱-۲ آ-۱٥۳۷

یکنفرپرستار بچه شبانه روزی نیازمندیم تلفن ٦٦٤۳۱۷ از۹ صبح الی ٤ بعد ازظهر
آ-۱۷۱۷

کارگرساده
به چند نفر کارگر ساده‌باسواد نیازمندیم‌آدرس بالای میدان۲٥ شهریور کوچه نوری‌اسفندیاری پلاك ٤۰ طبقه همکف
آ-۱۷۰۷

نامه‌رسان
به‌یکنفر نامه‌رسان با تجربه دارای گواهینامه موتوسیکلت و آشنا به خیابانها باتضمین کافی نیازمند است
طالبین‌بادر دست‌داشتن یك قطعه عکس همه‌روزه از ساعت ۳ تا ٦بعداز ظهر بمیدان فردوسی ابتدای خیابان سپهبد زاهدی شماره ۳۷-۳٥ قسمت اداری گروه صنعتی کاوه مراجعه نمایند .

بیمارستان آراد
تعدادی کارگر زن‌و مرد دارای سواد خواندن و نوشتن‌فارسی‌رااستخدام مینماید .
داوطلبین همه‌روزه غیر از ایام تعطیل مراجعه نمایند .
بهار-چهارراه‌ایرج

سازمان نمایشی دیده به تعدادی دوشیزه‌وبانو جهت کار های نمایشی نیازمند است تلفن ۸۳۲۸۸۱

فروشنده -
دوزنده -
کارآموز -
مستخدم
شرکت سهامی خاص ایران گارمنت به‌افراد زیرنیازمند است
۱- بچندنفر دوشیزه برای فروشندگی که دارای‌تحصیلات سیکل اول‌و ضامن معتبرباشند
۲- بچندنفر کارگر چرخکار (نازك‌دوزنانه) که‌با چرخهای برقی آشنائی داشته باشند
۳- به چندنفر کارگر کارآموز خیاطی
٤- بیك نفر مستخدم برای تمام وقت که‌دارای تحصیلات ششم‌ابتدائی و دفترچه پایان خدمت‌و ضامن معتبر باشد
داوطلبین میتوانند به اداره کارگزینی شرکت واقع در خیابان حافظ ساختمان‌بانك‌کار طبقه ۱۹ مراجعه نمایند .

شرکت فل
تولید کننده محصولات‌غذایی ستاره به چند نفر کارگر ساده زن و مرد جهت بسته‌بندی و یکنفر راننده پایه دو شخصی نیازمند است محل کار خیابان سیمتری نیروی هوایی و خیابان کرمان تلفن۷۹٤۷۲۹
آ-۱۷۰۹

آگهی استخدام
بچند نفر دوشیزه یا بانو فروشنده‌باسابقه نیازمندیم تلفن ٦٦۸٦٦٦
۱-٥ آ-۱۷۰۰

عده‌ای سیمکش مجرد جهت‌کار در شهرستان مورد نیاز است ۷۸۲۲٥۸ و ۷۸۳٦۷۱
آ-۱٦٦٥

یك دوشیزه یا بانو
برای جوابگوئی تلفن و آشنا به تایپ فارسی جهت یک شرکت معتبر مورد نیاز است. آدرس خیابان سپه مقابل موزه پاساژ باستان طبقه‌اول شرکت‌مترول‌تلفن ۳-۳۰۳۱۸۱
۱-۳ آ-۱٦۹۱

به‌مهندس راه‌وساختمان جهت کارگاه شیراز احتیاج است باتلفن ۸۳۲٤۸۷ تماس گرفته شود

به مهندس تاسیسات باه‌سال سابقه‌کارجهت کارگاه اصفهان احتیاج است با تلفن ۸۲۲٤۸۷ تماس گرفته‌شود

استخدام سکرتر
بیك نفر سکرترکه شنا به تایپ فارسی و لاتین باشد نیازمندیم تلفن ۳۹۳٦۹۸ـ۳۱۷٥۱۸

بانو یا دوشیزه که‌تسلط کامل به زبان انگلیسی تایپ فارسی و لاتین داشته باشد برای‌صبح ها استخدام می‌شود شرکت‌داسینال۸٤۰٤٦٤

بیك نفر دوشیزه یابانو تلفنچی نیازمندیم تلفن ۲۲۱۳۱۲ - ۲۲۱۳۱۰

یکنفر نقشه‌بردار و یکنفر مباشر عملیات راه - سازی جهت کار درنزدیکی تهران استخدام‌میشود متقاضیان به شرکت نوید خیابان ثریا شماره۲٥مراجعه نمایند .

ساختمانی باپارکینك حدود ۱۱هزار مترزیربنا با تهویه مطبوع آسانسور کریمخان‌زند برای اجاره موسسه های بزرك ۲۹۱۱۷۱

خانه‌شمارا بخارجیان اجاره‌میدهیم

سازمان مسکن پارس
مرکزاجاره بخارجیان
۸٤۸٤۲٤
۸٥۳۸٥۳
۸٥۷٥۸٥
خرید و فروش

موسسه امور خارجیان
بخت جمشید جنب بهار
۷٥۱۷۸۲ - ۷٥۲۳٥۸

وزیری
٦٥۸۱۸۸
٦٥۳۷٤۲
اجاره بخارجیان-خرید-فروش.

۸۲٤۹٥۳
سازمان نیازمندیهای خارجیان
خانه شمارا به‌خارجیان اجاره میدهد
۸۲۷۹۰۱-۸۳۸۱۰٦

تلفن ٦٦۰۰۰۰
مرکزمعاملات‌و اجاره بخارجیان

سازمان مسکن کندو
کانون اجاره بخارجیان
ویلا آپارتمان
دفتر کار
۲۲۷٦۳۸-۲۸۷٦۳۹

آژانس استار
اجاره بخارجیان
۸٤٦۱٦۳-۸٥٦۱۷٤

اجاره بایرانی و خارجی
۲٦۷۲۲۹

مؤسسه نیازمندیهای خارجیان
خانه بخارجیان اجاره میدهد
۸۳۰۰۸۱ - ۸۳۰۰۸۲
۸۲۱۸۱۱ - ۸۲۱۷۲۳
۲۰۱ خیابان جمشید شاهی سفارت آمریکا

تهیه مسکن یونیک
اجاره بایرانی و خارجی
مرکز خرید و فروش
۲۲٥٥۰٤-۲۲٦٤۸۷

کورش لیسینك
اجاره بخارجیان
۸٥۱٤۷۷ - ۸٤۷۹۳۸

سازمان نیازمندیهای فرح
مرکز اجاره و خرید و فروش
۲۲۹۱٥٥-۲۲۹۱٥۷
مباشرت نمیپذیریم

مرکز اجاره بایرانی و خارجی ۸۳۲۹۳۳

مؤسسه ظفر ZAFAR
سریعترین مرکز اجاره خانه بخارجیان اجاره میدهد
تلفنهای: ۲۲۳۸۳۷
۲۲۷۷٤٦-۲۲۸٥۸۹

تهیه مسکن اکشن
اجاره بخارجیان ۹۸۷۸۱۲
آ-۱۸٦٦

مرکز اجاره به خارجی وایرانی
۲۳٦۱٤۳

۸۲۹۷٦٦-۸۳٥۱۲۰
سازمان کورش
اجاره منازل بخارجیان

نیازمندیهای اطلاعات

تلفنهای: ۳۰۳۷۰۲-۳۱۱۲۱۹-۳۱۱۲۲۵-۳۱۱۲۲۴

نیازمندیهای اطلاعات تلفنی پذیرفته می‌شود

یك دوشیزه و یا بانو مسلط به تایپ فارسی تمام وقت یا نیمه‌وقت نیازمندیم .
تلفن : ۸۳۱۰۶۰ ۸۲۹۸۱۰

استخدام باحقوق مکفی به‌صورت تمام وقت به دوشیزه یا بانوئی که به زبان‌انگلیسی تسلط‌کامل داشته باشد و تایپ فارسی و لاتین نیز بداند برای امور سکرتری شرکت نیازمندیم تلفن ۸۵۲۵۴۶ ـ ۸۴۳۱۹۷

شرکت سهامی رادکو
استخدام میکند
به چند نفرسرویسکاربا سابقه‌برای سرویس و تعمیرات دستگاه های تهویه و مطبوع‌ودیگرهای بخار احتیاج می‌باشد واجدین شرایط با در دست داشتن مدارك در ساعات ۹ الی ۱۲ صبح و ۳ الی۵ بعدازظهر مراجعه نمایند شرکت سهامی رادکو خیابان کوروش کبیر شماره ۳۶۷تلفن ۳ـ۷۵۲۱۴۱

افراد مشروحه زیر جهت خدمت در مهندسین مشاور استخدام میگردد
۱ـمهندس‌راه‌وساختمان باحداقل ۱۰ سال‌سابقه کار درنظارت‌راه‌سازی
۲ـمهندس‌راه‌وساختمان باحداقل ۵ سال سابقه کار درنظارت راه‌سازی
۳ـ تکنیسین باحداقل ۱۰ سال سابقه درکار های اسفالت
٤ـ تکنیسین با حداقل ۵سال سابقه درکارهای راه‌سازی
۵ـ نقشه‌بردار باحداقل ۵سال سابقه کار
٦ـ ناظرفنی باحداقل ۵سال سابقه کار
طالبین به خیابان فیشر آباد خیابان نیکو شماره ٤۳ مراجعه‌فرمایند.

جویای کار

پیمانکاربرق‌والکترونیك با امکان کار درتمام‌نقاط ایران ٦٤۲۰۷٦

۱۲ سال تجربه در امور انبار داری و مدیریت آشنائی‌بزبان ژاپنی وانگلیسی آماده کار ۸ الی ۵ بعد ازظهر ۸۵۲۰۹۳
۱ـ۱۰ آـ۱۵۲۹

راننده۲ همگانی و اردبه‌جرثقیل هایب‌خارج‌از تهران‌یاشهرستان ها جویای کار است به تلفن ۳۱۸۵۵۹ مراجعه فرمایند

آموزشگاهها

ماشین نویسی‌بیژن
باحسن‌شهرت‌میدان ژاله‌تلفن ۳٤۸۳۸٤

تدریس

مکالمه
انگلیسی فرانسه‌آلمانی
تلفن ۸۲۰۹۷۳

انگلیسی‌فرانسه
۸٤۳۵٤۸ ـ ۸۵۰۷۳٦

دروس دبستانی و دبیرستانی باتضمین قبولی ۹۲۷۹۲۲

فقط فرانسه ۹۵۲٤۲۸
۱ـ۲۰ آـ۲٤۱

مکالمه انگلیسی
با دبیران ایرانی و خارجی
تلفن ٦۵۲٤۵۷

تدریس توسط برجسته‌ترین دانشجویان فنی، آریامهر ـ پلی‌تکنیك ۳۵۱٤۵۱ـ۹۲۷۱۵۹

بهترین دبیران
آماده تدریس کلیه دروس
تلفن ۲۲۷٦٤۰
آـ۱۵٤۵

تدریس خصوصی ریاضیات توسط دبیر دبیرستانهای خوارزمی‌و البرز ۷ الی ۹ شب ٦۸۵۲۵۳

ریاضیات
راهنمائی ـ نظری دبیرستانی هنرستانی
تلفن ٦۵۵۷۰۵

تدریس ریاضیات راهنمائی یوسف‌اباد تا آریاشهر ٦۳٤۷۷۵

مکالمه انگلیسی
ازمبتدی تاپیشرفته
تافل ـاعزام‌ـ کنکور
امیرآباد جنوبی جنب بلوار
تلفن ۹۲۵٤۲۸
آـ۱۵۲۸

بانسیون

پانسیون کاج شمالی جام گارمند و دانشجو ٦٦۰۸۵۱ و ٦٤۸۳۹۵

لطفا برای پانسیون وتحصیل فرزندان‌خود در یکی ازبهترین خانواده‌ی انگلیس وبهترین مدارس انگلیس و بهترین‌منزل بااستخروسونا و سایروسایل در لندن با تلفن ۷۳٤٦۹۷تماس حاصل فرمائید.
۱ـ۳ آـ۱٦۵٦

INVITATION TENDER NO. 37/1

ISIRAN Company invites you to Tender with the following specification:

1. Subject of the Tender: Fifteen thousand Double Face, Flat Pallets.
2. Terms and date of delivery: Last day of delivery will be December 1, 1978 as indicated in Tender documents. Delivery must be C & F (Abyek, Qazvin).
3. The Tender documents will be available for the applicants who have written representation, at the supplies department located in Takhte-Tavous Avenue Daryaye Nour Street, from 11,4,78 Till 18,4,78. Payment of 1000 Rials to Current Account No. 3644480, Mercantile Bank of Iran and Holland, Daryaye Nour Branch, must accompany all requests for Tender documents. The Tender documents will not be available after the above date.
4. The applicants should enclose 5% of the sum proposed, as a payment fee or a bank surety-bond which should be credited one month after the opening of the Tender.
5. The applicants should give their proposals in the sealed envelopes and a sample of their proposed Flat Pallet as described in Tenders conditions. A receipt will be given. Closing date for Tender is 9 A.M. 3,5,78 all proposals will be opened and examined at the Tender's meeting which will be held at ten o, clock that morning.
6. The company is free to refuse one or all the proposals. All the conditions of Tender are described in the Tender Documents.

ISIRAN

وزیتورداروئی باسابقه
(باحقوق‌ومزایای‌عالی)
کمپانی داروئی خارجی بچند نفر جهت تهران‌ـاصفهان ـخوزستان بطور تمام وقت و نیمه وقت با وسیله نقلیه نیازمند است .
پهلوی ـ بالاتر از تخت‌جمشید ـ خیابان دمشق‌ـ شماره ۱۵

ایران‌شیندلر
شرکت آسانسور سازی
ایران‌شیندلر
احتیاج به چندنفر بازاریاب باتجربه درفروش آسانسور دارد .
چهارراه کالج ـکوچه البرزـ شماره ۲٦
تلفن ٦٤۰٦۵۰ و ٦٦۰۳۷۵

آگهی استخدام
یك گروه‌تولیدی به‌تعدادی کارمند برای دفتر مرکزی خود نیاز دارد :
۱ـ دوشیزه یا بانو آشنا به ماشین‌نویسی فارسی و لاتین و امور منشیگری . یك‌نفر
۲ـ دوشیزه یا بانو آشنا به ماشین‌نویسی فارسی و امور بایگانی ۳ نفر
۳ـ دوشیزه یا بانو آشنا به ماشین‌نویسی لاتین ۳ نفر
٤ـ دیپلمه مرد برای کار های‌دفتری ۳ نفر
داوطلبین همه روزه ازساعت ۹ الی یك و ٤ الی ۷ بعدازظهر بخیابان عباس‌آباد بین وزراءو پهلوی شماره ۳٤۷طبقه دوم‌مراجعه نمایند تلفن ٦۲۳٦۲۲

آگهی استخدام
شرکت بین‌المللی مهندسی ایران افراد ذیل‌را با حقوق‌مکفی به‌همکاری دعوت می‌نماید.
۱ـ مهندس محاسب راه‌وساختمان
۲ـ نقشه کش ساختمان
۳ـ نقشه‌کش‌راه
٤ـ مترور
واجدین شرایط میتوانند همه روزه (باستثنای روز پنج‌شنبه)ازساعت ۲ الی٤ به‌کارگزینی شرکت واقع در خیابان تخت طاووس ،روبروی دریای‌نور شماره ۳۰٤ مراجعه نمایند .

استخدام مهندس یا تکنیسین
شرکت ساختمانی ٤۰۰ به یک نفر مهندس (یا تکنیسین باتجربیاتی معادل مهندس) وارد بزبان انگلیسی به سابقه کار مابین حداقل ۵تا۱۰ سال (فقط) در امور راه سازی برای‌کاردر ساری استخدام مینماید تلفن ٦٤۸۰٤۵ و ٦٤۹۹٦۱ صبحها ۹ تا یکـ بعدازظهرها ٤تا۷
آـ۱۷٦۰

کورش KOUROSH
شرکت سهامی فروشگاه های بزرك کورش
تعدادی دیپلمه ریاضی ولیسانسیه‌حسابداری یا بازرگانی که‌حداقل دوسال تجربه دریکی از رشته های امورمالی‌شرکتها داشته‌باشندوخدمت وظیفه خودرا انجام داده یامعافیت دائم داشته باشند باحقوق مکفی استخدام مینماید.
از داوطلبان واجد شرائط خواهشمند است با دردست داشتن مدارك تحصیلی ،تجربی‌ومعافیت ازخدمت وظیفه همه‌روزه صبح‌هاباستثنای ایام تعطیل بین ساعت۹ تا۱۲ به‌اداره کل‌امور اداری سازمان مرکزی کورش واقع درنبش تخت‌جمشید وسپهبد زاهدی مراجعه فرمایند تاترتیب‌مصاحبه آزمایش ،انتخاب و سپس استخدام آنان داده شود.

گروه شرکتهای دشت مرغاب
استخدام میکند
سازمان مرکزی گروه جهت تکمیل کادرپرسنلی خود بافراد زیر احتیاج دارد :
۱ـ سرپرست حسابداری سفارشات بادارا بودن‌مدرك‌لیسانس‌دررشته حسابداری‌بازرگانی یا دارا بودن حداقل یك سال تجربه در امور حسابداری پس‌از اخذ مدرك لیسانس‌وآشنائی کامل به امور گشایش اعتبارات اسنادی‌وتعیین قیمت تمام‌شده و زبان انگلیسی .
۲ـ منشی‌زن دیپلمه با دارا بودن حداقل‌یك سال‌سابقه کار وآشنائی کامل بتایپ فارسی و لاتین‌و امور بایگانی
واجدین شرایط میتوانند همه‌روزه غیر ازایام تعطیل (پنجشنبه و جمعه) بدفتر مرکزی گروه واقع‌درخیابان‌کاخ شمالی ـبین بزرگمهر ومیدان کاخ شماره ۱۰٤ مراجعه نمایند .

آگهی استخدام
شرکت فنی وساختمانی چکش برای کار در کارگاه خود واقع در تهران بافراد واجد شرایط زیر نیازمنداست
۱ـ انباردار با ۵سال تجربه کار در انبارداری کارگاهی وآشنابه زبان انگلیسی و داشتن‌معرف و ضامن معتبر یکنفر
۲ـ کمك‌انباردار با حداقل ۳ سال سابقه‌کمك انبارداری ۲ نفر
۳ـ کارمند دفتری دیپلمه آشنا بزبان انگلیسی با داشتن حداقل ۳سال‌سابقه کار
٤ـ تلفنچی باسابقه‌کار، آشنایان به زبان انگلیسی‌حق‌تقدم دارند .
داوطلبان میتوانند صبحها از ساعت ۹ الی ۱۲ و بعدازظهرها از ساعت ۵ الی ۷ باتلفن های ۹ـ۸۳۲۰۵٦ تماس حاصل نمایند .

یکنفر نقشه کش برای کار مهندسین مشاور معدنی درتهران باحداقل دوسال سابقه کار و آشنائی بایکی از زبانهای فرانسه ویا انگلیسی نیازمندیم .
تلفنهای : ۸۹۲۳۹۵ و۸۹۳۵۹۸

شرکت پیچازالکتریک
واقع در شهر صنعتی البرز (قزوین) جهت قسمت مونتاژ کلیدهای برق احتیاج به تعدادی کارگرزن دارد .
داوطلبان‌به‌آدرس‌کارخانه «فلکه» دوم ،پشت کارخانه مولن‌موکت کارخانه‌پیچاز الکتریك‌تلفن ٤۰۳۰ آقای محمودی مراجعه فرمایند.

مهندسین‌مشاور زونینگ
مهندس راه‌و ساختمان یا تکنیسین ساختمان باه سال سابقه کاررابرای نظارت کارگاهی در استان گیلان باشرایط مناسب استخدام‌مینماید.
تلفن: ۸۹٤۱۷۸ـ ۸۹۸٦۳٤

نظافتچی
بیك‌نفر نظافتچی با برك خاتمه‌خدمت یامعافی دائم جهت انجام کارهای نظافت شرکت مورد نیاز می باشد.
خیابان پهلوی روبروی‌فروشگاه کورش‌ـکوچه نوربخش پلاك ۱۹ شرکت کاسپین

شرکت کابل‌سازی‌ایکوایران(عام)
به منظور تامین نیازمندی پرسنلی خود در کارخانه اراك (بجز ردیف ۳ مورد نیاز تهران ـ در صورت دارا بودن برك خاتمه خدمت وظیفه یا معافیت قانونی مربوطه و سلامت‌مزاج) به‌افراد زیر نیازمند میباشد :

۱ـدونفر تکنیسین برق با:
الف. حداقل تحصیلات دیپلم متوسطه
ب. داشتن سه سال سابقه کاردر قسمت تعمیرات‌برق کارخانجات صنعتی .
پ. توانائی خواندن نقشه‌مدارهای فرمان برق
ت. آشنائی باسیستم‌های مدار کنترل دستگاههائیکه‌باجریان‌مستقیم کارمیکنند .

۲ـانباردارلوازم‌یدکی با:
الف. حداقل تحصیلات دیپلم متوسطه
ب. آشنائی به قطعات مکانیکی و برقی و دستگاههای صنعتی
پ. آشنائی به سیستم کاردکس
ت. آشنائی به زبان انگلیسی
ث. حداقل یکسال سابقه کارمفید در انبار لوازم یدکی

۳ـماشین نویس:
الف. حداقل تحصیلات دیپلم متوسطه
ب. آشنائی به ماشین‌نویسی فارسی‌و لاتین
پ. آشنائی به زبان انگلیسی
از داوطلبین‌خواهشمنداست‌برای انجام مصاحبه روزشنبه ۲٦ر۱ر۳۷ از ساعت ۹ الی ساعت ۱۲ وازساعت ۱٤ الی ۱٦ همان‌روز در دفترمرکزی این‌شرکت واقع در تهران خیابان فروغی مقابل ثبت‌اسناد شماره ۷ حضور بهمرسانند .

تحصیلدار باسابقه
یک‌شرکت بزرگ‌حمل ونقل بین‌المللی، تحصیلدار باسابقه باشرایط‌زیراستخدام مینماید
۱ـ دارا بودن حداقل گواهینامه ششم ابتدائی .
۲ـ معرفی ضامن معتبر .
۳ـ دارا بودن گواهینامه رانندگی موتورسیکلت
ازواجدین شرایط درخواست می شودبین ساعات ۳تا٦ بعدازظهرروز های شنبه‌تاچهارشنبه به‌خیابان‌ثریا بین‌فرصت وایرانشهر شماره ۱۳۰ مراجعه فرمایند.

برق کار
شرکت‌تولیدی کیان‌تایر
(بی‌ـ اف ـ گودریچ سابق)
چند نفر کارگر برقکار با تجربه کار در کارخانجات صنعتی را باحقوق مکفی استخدام مینماید .
متقاضیان با در دست داشتن برك پایان خدمت یا معافیت نظام وظیفه به‌خیابان آیزنهاور شماره ۵۷٦ مراجعه نمایند .

شرکت لاستیک پارس
(سهامی‌عام)
استخدام‌میکند
۱ـ مهندس صنایع — یك نفر
۲ـ مهندس شیمی — یك نفر
۳ـ حسابدار صنعتی — دو نفر
شرائط
۱ـ دارا بودن‌لیسانس‌در رشته مربوطه
۲ـ تسلط کامل به زبان انگلیسی .
۳ـ دارا بودن تجربه مفید ۲ سال
٤ـ دارا بودن ورقه خاتمه خدمت یا معافی دائم
۵ـ حداکثر سن ۳۰ سال تمام
کلیه انتخاب شوندگان جهت گذراندن یك دوره آموزشی به‌خارج از ایران اعزام پس از اتمام این‌دوره در شهر صنعتی کوروش (ساوه) مشغول بکار خواهند شد .
از کلیه علاقمندان دعوت میشود همه‌روزه بغیراز پنجشنبه و جمعه‌در ساعت ۸ر۳۰ الی ۱۲ صبح و از ساعت ۲ الی ۵ بعدازظهربکارگزینی شرکت واقع در بلوار الیزابت‌شماره ۱٦٦ طبقه سوم مراجعه فرمایند.

کارخانه رنگسازی هاویلوکس
تعدادی کارگر
بادریافتی ماهیانه مکفی
استخدام‌مینماید
جاده مخصوص کرج‌ـ کیلومتر۹

شرکت‌مرغداری ایران‌وآلمان
دونفر کارمند مرد که دارای پایان خدمت سربازی‌وسن کمتر از ٤۰ سال باشد استخدام می‌نماید .
۱ـ یکنفر برای انجام امور گمرکی و بانکی‌با آشنائی کم‌به زبان انگلیسی
۲ـ یکنفر برای انجام امور سرپانی و نامه‌رسانی
داوطلبین بین ساعت ۹ الی ۱۲ باتلفن ۵ـ۹۳۲۰۲۱تماس‌بگیرند.

شرکت لاستیک پارس
(سهامی‌عام)
استخدام‌میکند
۱ـ مدیر تدارکات (جهت‌انجام امور سفارشات داخلی و خارجی) — یك نفر
۲ـ مدیر سفارشات مواد اولیه — یك نفر
۱ـ کارمند تدارکات — دو نفر
٤ـ مامور خرید — دو نفر
۵ـ نقشه‌کش صنعتی — یك نفر
٦ـ کارمند کارگزینی — یك نفر
۷ـ راننده پایه دوم — سه نفر
شرائط
۱ـ برای ردیف‌های ۱و ۲
دارابودن مدرك‌لیسانس دررشته‌های بازرگانی یا اقتصاد یا بالاتر
دارا بودن ۳ تا پنج‌سال تجربه مفید در کارخانجات تولید لاستیك یا پلاستیك
تسلط کامل بزبان انگلیسی
دارابودن ورقه خاتمه خدمت‌یا معافی دائم
حداکثرسن ۳۵ سال‌تمام
۲ـ برای ردیفهای ۳ تا ٦
دارابودن دیپلم کامل متوسطه (برای ردیف ۵ فوق‌دیپلم)
دارا بودن ۲ سال تجربه مفید
شنائی کامل بزبان انگلیسی
دارا بودن ورقه خاتمه خدمت یا معافی دائم
حداکثر سن ۲۵ سال تمام
۳ـ برای ردیف ۷
دارابودن تحصیلات ابتدائی یا بالاتر
دارابودن تجربه مفید چهارسال
دارابودن ورقه خاتمه خدمت یا معافی دائم
حداکثر سن ۳۰ سال تمام
محل خدمت برای‌ردیف۵ شهر صنعتی کورش (ساوه) می‌باشد .
از کلیه علاقمندان دعوت میشود همه‌روزه بغیراز پنجشنبه و جمعه‌در ساعت ۸ر۳۰ الی ۱۲ صبح و از ساعت ۲ الی ۵ بعدازظهربکارگزینی شرکت واقع دربلوار الیزابت شماره ۱٦٦ طبقه سوم مراجعه فرمایند.

نیازمندیهای اطلاعات

تلفنهای: ۳۰۳۷۰۲-۳۱۱۲۱۹-۳۱۱۲۲۵-۳۱۱۲۲۴

اخبار نیازمندیهای اطلاعات تلفنی را یادداشت میکند

قابل توجه دوشیزگان جویای کار

کارخانجات پارس الکتریك شمارا جهت مونتاژ رادیو وتلویزیون با امکانات بی‌سابقه برای پیشرفت فردی، شغلی و دستمزد در صنعتی مدرن و پیشرو به‌همکاری دعوت می‌نماید.
لطفا با در دست داشتن گواهینامه پایان تحصیلات ابتدائی وشناسنامه به کارگزینی کارخانجات پارس الکتریك واقع در خیابان آیزنهاور ایستگاه شاوب‌لورنس شماره ۵۶۳ مراجعه نمائید.

استخدام سرپرست حسابداری

به تعدادی افراد با تجربه که حداقل دو سال سابقه سرپرستی در امر حسابداری بازرگانی و صنعتی داشته باشند جهت خدمت در شهرستانهای اصفهان کرمان و یزد نیازمندیم.
افراد بومی شهرستان های فوق‌الذکر ارجحیت دارند تلفن ۸ـ۳۷۱۰۰۵

CHAUFFAGEKAR

آگهی استخدام ریخته گری شوفاژکار

یکی از بزرگترین واحدهای ریخته‌گری خاورمیانه مجهز به کوره های عظیم ذوب آلکتریکی و ماشین آلات مدرن با دستگاههای غبارگیری درمحیطی‌سالم و مناسب با حقوق و مزایای‌جالب و با امکانات پیشرفت. از کلیه خانم ها و آقایانی که واجد شرائط عمومی استخدام باشند صمیمانه دعوت به همکاری مینماید.

۱ـ مهندس متالوژی	۲ نفر
۲ـ مهندس مکانیک	۲ نفر
۳ـ مهندس صنایع	۱ نفر
۴ـ مهندس برق	۱ نفر
۵ـ مهندس تاسیسات	۱ نفر
۶ـ مسئول تدارکات داخلی و خارجی	۱ نفر
۷ـ لیسانس امور اداری	۱ نفر
۸ـ سرپرست امور انبارها	۱ نفر
۹ـ حسابدار صنعتی	۱نفر
۱۰ـ حسابدار بازرگانی	۱ نفر
۱۱ـ آمارگر کنترل تولید	۵ نفر
۱۲ـ دیپلمه فنی تاسیسات	۵ نفر
۱۳ـ دیپلمه برق	۴ نفر
۱۴ـ دیپلمه فنی ریخته گری	۵ نفر
۱۵ تراشکار درجه یک	۵ نفر
۱۶ـ تلفنچی	۳ نفر
۱۷ـ لعابکار	۳ نفر

ردیفهای یک الی‌هشتم آشنائی‌بزبان آلمانی یا انگلیسی الزامی میباشد.

لطفا بعدازظهرها از ساعت ۳الی ۷ بدفتر مرکزی شرکت واقع در خیابان تخت جمشید نبش ملک‌الشعراء بهار شماره ۴۲۵ مراجعه فرمائید.

Shell

شل اوئیل ایران

جهت فرآورده های خود به انباری با مشخصات‌زیر بمنظور اجاره‌نیاز دارد:

۱ـ مساحت تقریبا ٤ هزار متر مربع
۲ـ موقعیت، حوالی جاده مخصوص یاجاده قدیم کرج بین‌کیلومترهای ۱۰تا۲۰ازمیدان‌شهیاد
۳ـ قسمت‌مسقف باسقف‌بلند بمساحت‌تقریبی ۱۰۰۰ متر مربع
٤ـ قسمت‌باز بمساحت تقریبی ۳هزارمترمربع
۵ـ آب، برق، تلفن

علاقمندان با تلفن های شماره ٤ـ٦٢٣٨٤١ آقای زرین تماس حاصل نمایند.

آگهی استخدام

یك شرکت آلمانی احتیاج به‌یك نفر کارمند دفتری باآشنائی به‌زبان انگلیسی دارد.
ازداوطلبین خواهشمند است بادردست‌داشتن مدارك لازم به‌آدرس خیابان‌رازی چهارراه‌فرانسه پلاك ۹۳مراجعه نمایند.

آگهی استخدام

شرکت کارخانجات رادیو شهاب
جهت‌تکمیل کادر نیروی‌انسانی خود باشرایط کاملا مناسب ازقبیل حقوق ومزایای مکفی غذای گرم ارزان قیمت‌ـ تعطیلات تابستانی استفاده‌از مزایای قانونی بیمه خدمات درمانی وسهم سود وغیره افراد ذیل را استخدام مینماید:
۱ـ تکنیسین و تعمیرکار تلویزیون باحداقل یکسال سابقه‌کار
۲ـ مونتاژکار تلویزیون
۳ـ کارگر ساده دختر وپسر
٤ـ باربر
۵ـ راننده پایه دوشخصی
آدرس‌ـ خیابان آیزنهاور بعداز دانشگاه آریامهر خیابان ۲۱متری‌جی و تلفنهای۹۵٤٤٦۳ ۹۰ـ۹٦۱٤۸۹ ۱ـ۳

شرکت رنگ‌سازی ایران

تعدادی کارگر ساده باحقوق مکفی و مزایای رفاهی عالی به شرح زیر استخدام می‌نماید.
۱ـ استفاده ازسود ویژه سالیانه
۲ـ استفاده ازسرویس‌ایاب وذهاب‌ورستوران شرکت
۳ـ استفاده از بیمه‌کامل درمانی
آدرس: جاده ساوه‌کیلومتر ٦ دست راست

شرکت تاسیساتی احتیاج به تعدادی برق‌کاردرجه‌یك‌ساختمانی با ۵ سال سابقه کار دارد

تلفن ۱۸ـ ٦۲٤۰۱۵ داخلی ۳۳

آگهی استخدام

۱ـ یکنفر مدیر فنی کارخانه با مدرك الکترو تکنیسین یا مهندس الکترومکانیك با حداقل ۳ سال تجربه در سرپرستی کارخانه وآشنا با ماشینهای تزریق پلاستیك جهت‌سرپرستی کارخانه‌ای با ۲۰ نفر کارگر در شهر صنعتی کوروش (ساوه) با امکانات مسکن‌و اتومبیل خصوصی
۲ـ یکنفر دوشیزه یا بانو وارد به ماشین‌نویسی فارسی و انگلیسی بطور تمام وقت با حداقل یکسال تجربه‌کار جهت دفتر مرکزی کارخانه در تهران
۳ـ یکنفر کارمند اداره فروش باحداقل ۲سال تجربه در فروش لوازم الکتریکی دارای حداقل دیپلم ریاضی وآشنا به زبان انگلیسی
واجدین شرایط میتوانند بعدازظهر ها بجز پنجشنبه ازساعت ۱۵ الی ۱۸ باتلفن ۸۹۷۵۵۳ تماس بگیرند

دیپلمه

ریاضی ـ بازرگانی
شرکت یونیون کاربایرایران به‌دیپلمه مرد در رشته های ریاضی وبازرگانی (یاحدود دیپلم) احتیاج دارد.
ـ حداکثر سن ۳۰ سال
ـ داشتن برك‌پایان خدمت یا معافیت دائم.
از متقاضیان تقاضا میشود ازساعت ۹ الی۱۳ به آدرس تهران خیابان سپهبدزاهدی ـ چهارراه آذرشهر ـ ساختمان شهداد ـ طبقه‌ششم‌قسمت بازاریابی مراجعه نمایند.

شرکت ساختمانی توفان

جهت تکمیل کادر فنی خود افراد زیر را بهمکاری دعوت مینماید

۱ـ مهندس راه‌و ساختمان با سابقه کارحداقل ۵ سال ۳ نفر
۲ـ مهندس نقشه‌بردار با سابقه‌کار حداقل ۵ سال ۳نفر
۳ـ تکنیسین نقشه‌بردار باسابقه کارحداقل ۵ سال ۳نفر
٤ـ سرمکانیك ماشین‌آلات ساختمان باسابقه کار حداقل ۵سال ۳نفر
۵ـ باطری ساز با سابقه‌کار حداقل ۵سال ۳نفر
٦ـ جوشکار با سابقه کار حداقل ۵ سال۳نفر
۷ـ آهنگر باسابقه کارحداقل ۵سال ۳ نفر
تلفن ۸۲۰۳۱۱ـ ۸۳۱۸٦۷

AGFACOLOR-SERVICE

Teheran - Gholhak

sucht zum sofortigen Eintritt

1 iranische Sekretärin

mit Büroerfahrung guten deutschen Sprachkenntnissen sowie perfekten Schreibmaschinenkenntnissen in farsi und latein.

Falls Sie interessiert sind, nehmen Sie bitte ersten Kontakt auf mit Tel. 688011-15, Ext. 55.

آگهی استخدام

یك شرکت تولیدی افرادی را با مشخصات زیر بهمکاری دعوت مینماید

۱ـ مهندس مکانیك فارغ‌التحصیل از دانشگاه آریامهر یاخارج‌ازکشور.
۲ـ دیپلمه فنی.
۳ـ تعمیرکارمکانیك
٤ـ منشی مدیرعامل مسلط بزبان انگلیسی
علاقمندان میتوانند باستثنای‌روزهای‌پنجشنبه وجمعه همه‌روزه از ساعت ۹صبح‌الی۳بعداز ظهر بکارگزینی شرکت تولیدی زرواقع درکیلومتر۱۸ جاده‌قدیم کرج مراجعه نمایند.

کوروش KOUROSH

شرکت سهامی فروشگاه های بزرك کورش

شرکت سهامی خاص فروشگاههای زنجیره‌ای کوروش بچندنفر خطاط تمام وقت برای انجام وظیفه در فروشگاههای کورش نیازمند است ازواجدین شرایط خواهشمند است برای انجام آزمایش مصاحبه وانتخاب به‌کارگزینی فروشگاه کورش‌پهلوی واقع درخیابان پهلوی در ساعات کار فروشگاه مراجعه نمایند.

آگهی استخدام

کارخانجات شرکت فربت
تعدادی از افراد زیر را جهت کار تمام‌وقت در تهران استخدام مینماید
۱ـ نقاش پیستوله‌کار
۲ـ نگهبان باحداقل تحصیلات‌ششم ابتدائی
نشانی: خیابان بزرگمهر بین کاخ و صبا شماره ۱۸ طبقه دوم تلفنهای ۸ـ٦٤٦٤۹٦

حسابدار و نگهبان

۱ـ بیك‌نفر حسابدار با حداقل سه‌سال‌تجربه کاربرای عصر ها از ساعت ۳ الی ۷ بعدازظهر
۲ـ نگهبان، متاهل، با سواد، خدمت‌کرده باضامن تمام‌وقت نیازمندیم لطفا باصندوق‌پستی ۴۱ر۱۹۲۵ مکاتبه فرمایند.

آگهی استخدام

شرکت سهامی خاص صنعتی بهشهر ـ تاسیسات تهران افراد زیر را با حقوق و مزایای مکفی استخدام مینماید

۱ـ اپراتور دستگاههای تولیدی با حداقل۳ سال سابقه کار وتحصیلات ششم ابتدائی
۲ـ کارگر ساده مرد باحداقل سواد خواندن و نوشتن (۲ پیکار)
داوطلبین استخدام که سن‌آنها بین ۲۰ الی ۳۵ سال می‌باشد به دایره استخدام شرکت واقع در خیابان۱٦ متری امیری نرسیده به‌سینما جی پلاك ۱٦۳ طبقه دوم و یا کارگزینی شرکت واقع در کیلو متر ۱۲ جاده جنوبی کرج مراجعه نمایند.

استخدام وابسته علمی

سازمان فروش و تبلیغات داروئی شرکت خوراك «سهامی خاص» برای تکمیل کادر وابسته های علمی تمام وقت خود در تهران عده‌ای جوان دیپلمه مرد، علاقمند به کار ویژه‌و فعالیت‌دریك سازمان‌مطمئن وپیشرو را پس‌از آموزش در یك دوره کوتاه مدت با استفاده‌از حقوق جهت‌معرفی دارو به کادر پزشکی بعنوان وابسته علمی با حقوق‌ومزایای جالب‌استخدام میکند.
داوطلبان باید دارای گواهی‌نامه رانندگی باشند.
دیپلمه های طبیعی‌و افرادی که اتومبیل قابل استفاده درکار داشته‌و زبان‌انگلیسی‌بدانند ضمن‌داشتن‌سایر شرایط مساوی مقدم‌خواهند بود.
ازواجدین‌شرایط خواهشمنداست بین‌ساعت ۹ صبح تا ٤ بعدازظهرروز سه‌شنبه ۲۲ر۱ر۳۷به‌سازمان فروش وتبلیغات‌داروئی شرکت‌واقع‌دربولوار الیزابت خیابان ۲۱ آذرشماره ۲۱ مراجعه فرمایند.

شرکت صنایع ابریشم گیلان

(سهامی خاص)

کارخانه‌ابریشم کشی‌واقع‌در۱۰ کیلومتری‌صومعه‌سرا‌افرادذیل راجهت‌خدمت‌به‌همکاری دعوت‌می‌نماید

۱ـ مهندس نساجی یك نفر
۲ـ فوق دیپلم و دیپلم نساجی ٤ نفر
۳ـ فوق دیپلم و دیپلم مکانیك وبرق ۱۱ نفر

شرایط

۱ـ تابعیت ایران
۲ـ نداشتن‌پیشینه‌کیفری
۳ـ دارا بودن برك خاتمه خدمت ویا معافیت دائم
٤ـ حق تقدم باداوطلبانی است که به زبان ژاپنی آشنائی دارند

از واجدین شرایط که مایل بهمکاری میباشند دعوت میشود جهت کسب اطلاع بیشتر وتکمیل فرم‌درخواست کاربین ۹ صبح تا ٤ بعدازظهر در تهران به آدرس عباس‌آباد بین‌فرح و کوروش کبیر شماره ۷۷ طبقه‌سوم ویا درگیلان به‌صومعه‌سرا خیابان ثریا پشت ساختمان فرمانداری شرکت ابریشم‌گیلان مراجعه‌فرمایند

استخدام کارگر ساده

شرکت تولیدی کیان‌تایر

(بی‌ـاف‌ـگودریچ سابق)

تعدادی کارگرساده را با مزایای زیربهمکاری دعوت مینماید:
۱ـ حقوق مکفی
۲ـ پاداش تشویقی متناسب با بهره‌وری کار
۳ـ سود سهیم‌کردن
٤ـ کمك هزینه مسکن
۵ـ سنوات خدمت
٦ـ استفاده از غذای‌گرم
۷ـ استفاده از وسیله ایاب وذهاب
۸ـ استفاده از کلاسهای پیکار با بیسوادی
متقاضیان لطفا بادر دست داشتن برك پایان خدمت یا معافیت نظام‌وظیفه به خیابان آیزنهاور شماره ۵۷٦ مراجعه نمایند.

استخدام کارخانجات پارس الکتریک (شرکت سهامی عام)

افرادزیر رابرای همگامی درپیشبرد صنعتی‌نو و پیشرو به همکاری دعوت می‌نماید.

۱ـ برق کارومکانیک ماشین آلات صنعتی
با داشتن حداقل ۵سال سابقه کارو تحصیلات حدودسیکل اول

۲ـ نجار با داشتن حداقل ٤سال سابقه‌کار و تحصیلات دوم پیکار

۳ـ کارگر ساده مرد
با سواد خواندن ونوشتن

خواهشمند است به کارگزینی کارخانجات‌پارس الکتریك واقع در خیابان آیزنهاور ایستگاه شاوب‌لورنس شماره ۵٦۳ مراجعه فرمائید.

نیازمندیهای اطلاعات

تلفنهای: ۳۱۲۴۱۳-۳۱۱۲۲۷

نیازمندیهای اطلاعات تلفنی آگهی میپذیرد

آگهی استخدام

شرکت دیزل نیرو به منظور تکمیل کادر فروش خود تعدادی بازاریاب لوازم حفاری (کوه بری) و لوازم یدکی استخدام مینماید.
متقاضیان می‌توانند همه روزه به استثناء پنجشنبه و تعطیلات بین ساعات ۱۳ و ۱۶ به محل شرکت واقع درکیلومتر ۵ جاده مخصوص کرج جنب یخچال سازی زاگرس شخصا مراجعه نمایند.

نماینده علمی داروئی

برای معرفی و فروش محصولات داروئی کمپانی SKa در تهران وکرمانشاه و همدان و اصفهان افراد موثری‌را که حائز شرایط ذیل باشند به همکاری دعوت می‌نماید.
۱ـ باهوش وعلاقمند به بازاریابی محصولات داروئی.
۲ـ تحصیلات دیپلم متوسطه
۳ـ معافیت دائم یاداشتن دفترچه پایان خدمت
۴ـ حداکثر سن ۳۰ سال
لطفا جهت مصاحبه درروزهای یکشنبه و دوشنبه و سه‌شنبه ۲۰ و ۲۱ و ۲۲ فروردین ماه بین‌ساعات ۹ صبح تا ۳ بعدازظهر به آدرس‌ذیل مراجعه‌فرمایند.
خیابان آریامهر روبروی ساختمان حزب رستاخیز شماره ۶۰ طبقه‌ششم.

استخدام حسابدار

شرکت تولیدی بالمورال

به‌چندنفر حسابدار با دوسال سابقه کاربرای تهران‌و یك‌نفر سرپرست حسابداری با لااقل ۵ سال سابقه‌کار جهت کار در شهرستان رشت نیازمند است.
نشانی: تهران‌ـخیابان بوذرجمهری ـچهارراه گلوبندك پاساژ بلا طبقه دوم پلاك ۲۰

آگهی مزایده

فروش ماشین آلات ولوازم

شرکت پلی‌اکریل ایران درنظر دارد کالا های مذکور فوق ازنوع ماشین‌آلات ولوازم را که به صورت مستعمل یاکارنکرده‌درمحل کارخانه این شرکت‌موجوداست‌ازطریق مزایده عمومی بفروش برساند از علاقمندان به‌شرکت در مزایده دعوت میشود جهت‌کسب اطلاعات‌بیشترو دریافت‌اوراق مربوط به‌شرکت در مزایده ازتاریخ ۲۶ر۱ر۳۷ تا تاریخ ۳۰ر۱ر۳۷ به دفترشرکت پلی‌اکریل ایران واقع درتهران خیابان گاندی کوچه یکم شماره ۲۴ مراجعه فرمایند

شرکت پلی اکریل ایران
سهامی خاص

نمایندگان علمی داروئی

کمپانی داروئی بنکارد که بخشی ازگروه بیچام انگلستان است ازنمایندگان‌علمی داروئی باتجربه مخصوص افرادیکه مشتاق به‌کار در یك کمپانی معتبر وپیشرو هستند جهت همکاری درتهران‌و مراکز استانها دعوت مینماید.درصورتیکه تمایل به دریافت حقوق‌و مزایای بهتری‌میباشید لطفا جهت تعیین‌وقت مصاحبه با تلفنهای ۸۹۶۴۷۱ یا ۸۹۶۳۰۱ تماس حاصل فرمائید.

GEVAERT — محصولات عکاسی آگفا ـ گورت — AGFA-GEVAERT

استخدام فوری

شرکت نسبی هامازاسب مارتین و شرکا
به‌تعدادی دختروپسر حدود دیپلم واجدشرایط استخدامی جهت کارهای اداری وفنی وسرپرست سرویس لابراتوار رنگی آگفا نیازمند است
طالبین می‌توانند به‌کارگزینی شرکت‌واقع در بلوار پهلوی ساختمان آگفا ـ گورت‌تلفن ۱۵ـ ۶۸۸۰۱۱ مراجعه نمایند

آگهی

شرکت حمل ونقل ایران سرعت

به‌تعدادی کارگر باطری‌سازـ صافکارـ آهنگروسرویس کار نیازمنداست
داوطلبین می‌توانند با در دست داشتن مدارك زیر:
۱ـ ۱۲ قطعه عکس ۴×۳
۲ـ فتوکپی شناسنامه درسه برك
۳ـ فتوکپی پایان خدمت سربازی یامعافی دائم در دوبرك
۴ـ گواهی عدم سوء پیشینه
۵ـ گواهی صحت مزاج
همه روزه باستثناء ایام‌تعطیل ازساعت ۸ صبح لغایت ۱۵ به ترمینال شرکت واقع در ۱۶ کیلومتری جاده تهران ـ ساوه مراجعه فرمایند
شرکت ایران سرعت

استخدام ماشین نویس

یك شرکت معتبربیك دوشیزه یا بانو آشنا به زبان انگلیسی‌و باتجربه و سابقه کار موتر در تایپ فارسی‌نیازمنداست واجدین شرایط لطفا بین ساعت۱۳ـ۱۶ به‌آدرس زیر مراجعه نمایند خیابان ویلای شمالی پائین‌تراز کریمخان‌زند شماره ۲۳۶ شرکت اوزان

آگهی استخدام

شرکت دیزل نیرو به همکاری یك نفر نامه رسان که‌دارای گواهینامه موتور سواری و ورقه پایان خدمت باشد نیازمند است متقاضیان می توانند همه روزه به جزء پنجشنبه وجمعه ازساعات ۱۳ الی۱۶ باداره مرکزی این شرکت واقع درخیابان ثریا بین ویلا وحافظ ساختمان شهریار طبقه‌دوم همراه‌بایك‌قطعه عکس مراجعه نمایند.

استخدام انباردار

شرکت برونزیل ایران

برای تصدی‌شغل انبارداری محصولات خود یکنفر انباردار واجد شرایط زیررا استخدام‌میکند
۱ـ داشتن حداقل دوسال سابقه انبارداری با دارابودن دیپلم ریاضی یابازرگانی یاطبیعی
۲ـ داشتن تضمین‌کافی
۳ـ دارابودن‌برك‌انجام‌خدمت‌نظام‌وظیفه‌یامعافی
داوطلبین از ساعت ۹صبح الی ۴ بعدازظهربه آدرس خیابان عباس‌آباد خیابان مهناز کوچه‌سوم (شهریار) پلاك ۲۴ طبقه دوم مراجعه یاباتلفن ۸۴۱۳۰۳ تماس حاصل نمایند.

شرکت پارادیس

برای‌کار درنزدیکی تهران‌واستان فارس احتیاج به دونفر نقشه کش باسابقه در کار راه سازی دارد.
لطفا بین ساعات ۳تا۶ بعدازظهر باتلفنهای ۶۶۱۰۸۴ و۶۴۴۸۸۵ تماس حاصل فرمائید

یك شرکت داروئی معظم خارجی

به تعدادی کارگر انبار با شرایط زیر استخدام مینماید.
۱ـدارابودن‌معافیت‌نظام‌وظیفه
۲ـ داشتن سواد خواندن ونوشتن
۳ـ سپردن ضمانت.
۴ـ حقوق ۱۴۰۰۰ ریال‌به اضافه فوق‌العاده‌کار درضمن ایام کار در هفته ۵ روز می‌باشد.
طالبین غیراز روزهای پنجشنبه و جمعه بین ساعت ۸صبح الی چهار بعدازظهر باتلفن های ۸۲۴۱۷۸ ـ ۸۳۲۸۸۰ تماس‌حاصل نمایند.

آگهی استخدام

مرکز طبی کودکان (بیمارستان دکترحسن‌اهری) به تعدادی کارگر ساده‌زن ومرد (نظافتچی) که خدمت وظیفه را انجام داده باشند احتیاج دارد داوطلبین همه روزه ازساعت ۸ صبح تا سه‌بعداز ظهر به‌کارگزینی‌این‌مرکزواقع درخیابان‌آیزنهاور خیابان اوستاشماره ۶۲ مراجعه‌نمایند.
م‌الف ۸۱۴

استخدام

شرکت مهندسین مشاور افراد زیر رااستخدام مینماید.
۱ـ دوشیزه یابانوی تلفنچی آشنابه زبان انگلیسی.
۲ـ آبدارچی مرد باداشتن معافی وضامن
آدرس ـتهران خیابان روزولت شمالی‌بالاتراز تخت‌طاوس خیابان‌جهانشادپلاك۲۵ تلفن۸۴۴۶۶۸

استخدام میکند

ارج

شرکت ارج برای تصدی مشاغل زیر باحقوق ومزایای مکفی شمارا به همکاری دعوت میکند.
۱ـ سرپرست برشکاری و ریخته گری باتحصیلات‌دیپلم فنی‌وحداقل سه سال سابقه کار.
۲ـ پانچیست (منگنه زن) با تحصیلات دیپلم متوسطه ودوسال سابقه کار
۳ـ ماشین نویس فارسی و لاتین باتحصیلات حدود دیپلم ودوسال سابقه کار.
۴ـ نگهبان زن ومرد با تحصیلات ششم ابتدائی.
۵ـ کارگر موتور پیچ ماشین‌آلات صنعتی با تحصیلات حدود سوم متوسطه وحداقل ۳ سال‌سابقه‌کار
۶ـ کارگرباتحصیلات حدودششم ابتدائی جهت گذرانیدن یك دوره کارآموزی مونتاژ کاری.
۷ـ نامه رسان داخلی (زن) با تحصیلات ششم ابتدائی.
۸ـ کارگر پرسکار با تحصیلات حدود ششم ابتدائی و دو سال سابقه کار.
۹ـکارگرساده‌دارای‌سوادخواندن ونوشتن و معاف از خدمت نظام وظیفه.
آدرس:
کیلومتر ۵ جاده مخصوص کرج
تلفن: ۳۹ـ۹۶۲۰۳۱

بیمارستان اقبال

به تعدادی ماما جهت کشیك شب نیازمنداست تلفنهای ۹۵۲۴۹۵ و ۹۵۹۲۵۵

مورد توجه سازمانهای دولتی ملی وتعاونی

یك مجتمع مسکونی شامل یکصد دستگاه آپارتمان ۱ ـالی ۴تاق‌خوابه که‌درحال حاضر قابل تغییر به‌ساختمان اداری نیزمیباشد یکجابه فروش میرسد تلفن ۶۲۹۱۸۷ و۶۲۲۷۳۴

یخسازی اسکاتسمن

SCOTSMAN

۱۰۰ـ ۲۰۰ـ ۵۰۰ کیلو
در۲۴ساعت وارد شد.
فروشگاه منصور تلفن ۷۵۴۲۹۲ ۷۶۲۵۲۷

بیکنفر خانم ماشین‌نویس فارسی با تجربه‌جهت کار درشرکت نیازمندیم تلفن ۶۲۱۷۷۸

شماره تلفنهای جدید
شرکت پارادیس
۶۶۷۵۷۶
۶۶۷۵۷۷
۶۶۷۵۷۸

مینی بوس

۲۱ نفره آماده‌تحویل
نقدواقساط
وانت تویوتا
نقد واقساط تحویل فوری
چهارراه شاهپور گمرك
جنب‌بانك‌صادرات جوادگلپایگانی
تلفن ۵۳۹۲۳۲

بیمارستان تهران کلینیک

چند نفر مامای لیسانسیه
راباحقوق‌مکفی استخدام‌مینماید
متقاضیان از ساعت ۳ تا ۷ بعداز ظهر با تلفن: ۶۲۰۹۰۸ تماس حاصل نمایند.

ASSISTANT CHEMIST REQUIRED

We require an assitant chemist who can undertake responsibility for quality control on adhesives and cement additives (vicosity, adhesion tests, tensile strength test etc.,) technical service and liaison with customers - a man of practical ability as well as theoretical.
Knowledge of English would be very helpful.
If you think you suit position, Please send your resume to:

P.O. Box 2942, Tehran,
Attention: AB

German Company requires

Technical Salesman

to sell filling, packaging and handling equipment for the pharmaceutical industry with the following qualifications:

- Iranian nationality
- Adequate prior sales experience
- Fluency in written and spoken English
- Military exemption
- High School Diploma or better
- Valid Driving Licence
- Maximum age 35 years

Attractive remuneration and Company car are offered for this challenging position with scope for advancement.

Please send your application to: The Manager, P.O. Box 12-1381, Teheran, together with hand-written curriculum vitae.

آگهی استخدام

شرکت بزرگ ساختمانی

بچند نفر دیپلمه جهت کاردرکارگاه‌مسجد سلیمان نیازمنداست
متقاضیان می توانند با تلفن های ۶۲۶۳۶۰ و ۶۲۶۳۶۱ همه روزه از ساعت ۸ صبح الی ۴ر۳۰ بعد ازظهر تماس گیرند.

نقشه بردار

بیك‌نفر نقشه‌بردار باتجربه جهت خوزستان و بیك‌نفر تکنیسین ساختمان با حداقل ۶ سال تجربه‌جهت تهران نیازمندیم متقاضیان از ساعت ۸ر۵ صبح الی ۱۲ر۵ باشماره های ۴ـ۲۲۸۷۹۱ تماس‌بگیرند

استخدام

یك شرکت تولیدی افراد واجد شرایط زیر را که محل‌سکونت شان‌درشرق تهران باشد برای کارخانه خود در جاده آبعلی استخدام میکند.
۱ـ انباردار صنعتی‌آشنا به‌زبان انگلیسی وتسلط کامل به قطعه شناسی و اداره انبار با سیستم کاردکس و تضمین ملکی معتبر.
۲ـ سرنگهبان شب با شرایط زیر:
الف: سن حداقل ۳۵سال
ب: ساعت کار ۴ بعداز ظهر تا ۷ صبح
ج: سواد حدود ششم ابتدائی
د: نیروی جسمانی کافی وضمانت ملکی معتبر
ه: بازنشستگان نیرو های مسلح ارجحیت‌دارند
علاقمندان می توانند روز های زوج با مدارك لازم و یك قطعه عکس به آدرس خیابان سپهبد زاهدی شماره ۳۷ـ۳۵ ساختمان کاوه طبقه اول مراجعه نمایند.

نخست‌وزیر ، دراجتماع بزرك مردم تبریز گفت :

جوانان را باید از توطئه‌ها و دسیسه‌ها آگاه کرد

ارتشبد شفقت

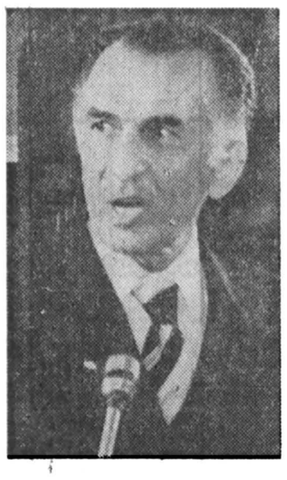

دکتر جمشید آموزگار

تبریز- خبرگزاری پارس - پانا - مردم غیور آذربایجان شرقی دیروز با تشکیل یکی از بزرگترین و با شکوه‌ترین اجتماعات تاریخی خود در شهر تبریز، بار دیگرعلاقه و دلبستگی‌قلبی‌خودرا نسبت‌به‌سه اصل مقدس نظام شاهنشاهی- قانون اساسی - وانقلاب شاه وملت ابراز داشتند و نشان دادند که تحریکات گروه معدودی اخلالگر ومزدور بیگانه نمیتواند در ایمان واعتقاد راسخ آنها کوچکترین خللی وارد سازد.

بامداد دیروز میدان «مقام تبریز» خطه‌مردخیزی که در تاریخ پرشکوه کشورمان جایگاهی برگزیده دارد، شاهد یکی از پر شکوه‌ترین وعظیم‌ترین اجتماعات تاریخی مردم غیور ومیهن‌پرست تبریز بود که در آن همه طبقات وگروههای اجتماعی شرکت جسته بودند. در ساعت ۱۱و۴۵ دقیقه‌آقای جمشید آموزگار نخست وزیر ودبیر کل حزب رستاخیز ملت ایران بهمراه وزیران - قائم مقامهای حزبی و معاونان دبیر کل - نمایندگان مردم آذربایجان شرقی در دو مجلس سنا و شورای ملی، در میان ابراز احساسات پرشور نسبت بشاهنشاه آریامهر وخاندان سلطنت بمیدان «مقام تبریز» آمدند ودر جایگاه مخصوصی که برای‌آنان تدارک شده بود قرار گرفتند.

سخنان ارتشبد شفقت

برنامه متینگ با سلام شاهنشاهی آغاز شد وپس از آن ارتشبد شفقت استاندار پشت میکروفن قرار گرفت و ضمن گفتن خوش‌آمد به هیئت وزیران، گفت:

این تشریف‌فرمائی شکوهمند در اولین ماه سال‌نو را مردم آذربایجان بفال نیک میگیرند، همچنانکه تحت عنایات خاص شاهنشاه آریامهر و توجهات آنجناب سالی را باین‌ترتیب شکوهمندآغازمیکنیم امیدواریم درپی آن آذربایجان شکوهمندتری داشته باشید و امیدواریم این مسافرت خجستهی- آمدهای پربار برای مردم‌و استان آذربایجان داشته باشد. آقای نخست وزیر . این‌مردم غیوری که در دامنه کوه سهند در برابر شما ایستاده‌اند، نسل اندرنسل باستحکام این کوه سرفراز وبه همت بلندی ستیغ آسمانش در برابر دشمنان در طی قرون ایستاده‌اند وبانثار جان خود و بافداکاری از استقلال ایران عزیز پاس داده‌اند . تا بهندشت این استان زرخیز و قله‌های بلند کوههای آن در عرصه گیتی پابرجاست ، مردان دلاور و غیور آن نسل اندر نسل و سینه به سینه عشق به میهن و شاهنشاه و آئین شاهنشاهی را بفرزندان خود خواهند سپرد و برای عظمت و بزرگی و استقلال میهن و دوام رژیم شاهنشاهی‌پشتیبانی ارزنده و با نیرو قدرت‌خواهندبود.

آقای نخست وزیر: مستدعی از طرف‌مردم آذربایجان مردمیکه قلب آنها مالامال ازعشق بهشاهنشاه ومیهن است، بشرفعرض مبارک شاهانه برسد. در این موقع که کشورعزیز ایران در مسیری که شاهنشاه و رهبر اندیشمندش تعیین فرموده‌اند تا آنرا باوج ترقی ودروازه تمدن بزرگ برسانند ، آذربایجانی نیک میداند که این جنبش‌بطرف سعادت و ترقی، دشمنان ایران راخوشایند نیست و آنها را رنج میدهد و آنان ازدرد بخودمی‌پیچند لاجرم‌محتضرانه‌بکارها واقداماتی دست میزنند که از نظر مردم آذربایجان محکومند، وآنها فکر میکنند در برابر ماشین پرتحرک و نیرومند ترقی‌ایران که رهبری آن در دست شاهنشاه بزرگ است میتوانند سدی ایجاد کنند، غافل از اینکه زیر چرخهای همین ماشین خرد خواهند شد. آذربایجانی بیش از سرزمین های دیگر ایران به مفهوم وارزش شاه و آئین شاهنشاهی آگاه است، وآنرا درک میکند.

آذربایجانی رنج وخطر دوری از آغوش مام میهن را حس کرده است و نخواهد گذاشت دیگر تکرار شود. این خطه زرخیز که از اجدادونیاکان بایران رسیده در ۳۲ سال قبل آذربایجانی این خطه را عطیه‌ای از طرف شاهنشاه ایران میداند. شاهنشاه است که آذربایجان از دست رفته رابه‌ایران پیوند دادند. وامروز افتخار داریم در خطه وخاك خود بعنوان آذربایجانی- یکسیهن پرست پیشتاز ایرانی هستیم.

گذشته از حوادث تاریخی آذربایجان و صفحات درخشان آن، وگذشته از سوابق وحوادث تاریخی آن، آذربایجان درانقلاب شاه ومردم جای ممتاز دارد و در عصر رستاخیز نیز بعنوان فرزند سربلند ایران پیشتاز خواهد بود.

دولت با هرگونه هرج و مرج طلبی و آشوبگری مبارزه خواهد کرد

ارتشبد شفقت : مردم آذربایجان، نسل‌اندرنسل زاستقلال ایران‌پاسداری کرده‌اند

پیوند آذربایجانی با شاه خود وبامیهن، طبق شواهد تاریخی ناگسستنی است و بهمین گونه نیز باقی خواهد بود.

امروز از هر زمان بیشتر آذربایجانی هوشیار است تا نگذارد خاك مقدس و آزاده‌اش آشیان اهریمنان و پیروان آنان باشد.

اندر آن سامان که نورایزدی‌تابیده‌است
کی تواند کرد اهریمن در آنجاآشیان
سرزمینی کاندرآن روید گل حب‌الوطن
نور ایمان هیچگه دروی‌نمیگردد نهان

سخنان نماینده دانشگاهیان

پس از سخنان تیمسار ارتشبد شفقت استاندار آذربایجان شرقی دکتر جواد مجلسی نماینده دانشگاهیان آذربایجان طی سخنانی گفت:

هم میهنان گرامی‌و همشهریان‌غیور وبا شهامت بسیار خوشوقت و مباهی خواهم بود اگر بتوانم سیمای واقعی آذربایجان اصیل را بطور خلاصه بیان نموده وموقعیت جغرافیائی‌وسیاسی و افتخارات تاریخی این‌خطه زرخیز و حساس را در چند جمله خلاصه نمایم.

برهیچ اهل علم و فضیلت پوشیده نیست که سهم آذربایجان وآذربایجانی در حفظ استقلال و تمامیت ارضی ایران عزیز تاچه‌حد بوده و فداکاری ها و جانبازیهای مردم این خطه در راه‌برقراری و مداومت نظام شاهنشاهی ایران چه اندازه بوده است .

اگربه واقعیت های تاریخی‌اشاره بکنم معلوم میگردد که سیمای‌دلاوران این خطه دلاور پرور چون آفتاب‌تابان در پیشانی‌میهن عزیزماایران‌درخشندگی خیره کننده‌ای داشته و خواهد داشت. از صد ها سال قبل آذربایجان‌مهد میهن‌پرستان و شاه دوستان بوده وخطه‌ای در منطقه بشمار میرفته که ساکنان آن پایدار شگفت انگیزی در مقابل مهاجمان و متجاوزان به خرج داده و در مقابله با هجوم خونخواران و توسعه طلبان و غارتگران ایستادگی‌حیرت‌آوری نموده است

چه در حمله اسکندر مقدونی و چه در هجوم اعراب و چه در یورش قشون مغول و چه در بیرون راندن لشکریان عثمانی و سربازان روسی این مردم سلحشور قهرمانیها و جانبازیها نمودهو همواره سپربلای ایران‌زمین وسرحددار میهن عزیز بشمار آمده است . ابرازرشادت های شاه اسماعیل صفوی ، آن فرزند برومند و شجاع آذربایجان ،دردشت چالدران و تاجگذاری‌نادرشاه افشاردر دشت مغان مسائلی نیستند که به سادگی بتوان آنها را فراموش کرد . چگونه‌می توان انقلاب مشروطیت را که‌توسط مردان‌دلیرو میهن‌پرستو آزادیخواه‌تبریز طرح ریزی گردید از یاد برد و فداکاری ها و از جان گذشتگی های ثقة‌الاسلام‌و ستارخان و دیگر رجال مشروطیت رابه بوته فراموشی سپرد و صد ها از این نوع فداکاری ها ثابت میکند که از نظر آذربایجانی نثار جان در مقابل استقلال میهن و حفظ و حراست نظام شاهنشاهی امری است مسلم ووظیفه‌ای است ملی .

ای مرغ سحرعشق زپروانه‌بیاموز
کان سوخته را جان‌شد و آوازنیامد

بعد از جنگ دوم جهانی فجایع عمال بیگانه را که‌بتحریک ارتش‌خارجی بر آذربایجان عزیز تاختند ، بخاطر داریم ولی باز شما مردم غیور و میهن‌پرست بودید که با چوب و چماق، اسلحه از دست بیگانه پرستان گرفتید وتا رسیدن ارتش دلیر ایران که بفرمان شاهنشاه محبوب بطرف آذربایجان‌در حرکت بود خیانتکاران را به سزای اعمال خود رساندید ، این همان‌تبریز و آذربایجان است و مردم غیور و میهن پرست این استان با پایداری و ثبات رای همیشه در مقام شاهدوستی‌ووطن‌پرستی واصلاحات پیشقدم بوده است ، بطوریکه اولین مدرسه برای نوباوگان‌درتبریز تاسیس شد. اصلاحات ارضی اولین‌بار در آذربایجان پیاده گردیده و همچنین انقلاب صنعتی باز از تبریز شروع گردید . نام دانشمندان و شعرای نامی و نویسندگان آذربایجان مانند قطران - همام تبریزی - شمس - صائب - پروین اعتصامی - دکترمحسن هشترودی و بالاخره استاد محمدحسین شهریار در آسمان ادب و دانش‌ایران

بقیه در صفحه ۲۱

بقیه از صفحه ۹

نودرا کنار کشیدند و از همکاری دریغ نکردند .

این مطلب را جهت‌روشن ساختن‌ذهن همکاران شهرستانی خود ذکر کردم که اگر مشاهده میکنند از لحاظ سالن‌نمایش و امکانات اجرائی کمبود و نقصانی در کار هست از کجا ناشی میشود.ما تمام‌امکانات تکنیکی واجرائی خودرا در اختیار این جشنواره گذاشته‌ایم و تا حد ممکن‌سعی در تامین نظر آنها خواهیم کرد ونخواهیم گذاشت که کارشان لطمه‌ای ببیند .

همکاری رادیو تلویزیون ملی‌ایران و مطبوعات در دوسال گذشته واقعا بسیار ارزنده و خوب بود امیدوارم امسال هم بر همین اساس این همکاری ادامه یابد چون انعکاس این رویداد هنری بطور سالم در سطحی گسترده کمك به‌توسعه تئاتر و فرهنك تئاتر در جامعه خواهد کرد .

در این جشنواره جمعا از دوازده نمایش مختلف ۵۰ اجرا خواهیم داشت و در کنار آن هفده جلسه بحث و گفتگو در باره نمایشهای اجرا شده وسخنرانی در باب مباحث مختلف تئاتر برگزار خواهد شد .

نمایشگاهی از ۹۰ سال تئاتر معاصر اصفهان به‌کوشش آقای پرویز ممنون در نگارخانه تخت‌جمشید دائر شده است که در نوع خود منحصربفرد و برای اولین بار است‌که در باب تئاترچنین نمایشگاهی تشکیل میشود. این نمایشگاه در مهرماه سال گذشته در جشن فرهنك مردم در اصفهان دائرشدولی نظر باینکه تعداد محدودی تماشاگر داشت و نمایشگاه بسیار ارزنده‌ای بود همزمان بابرگزاری جشنواره تئاتر شهرستان به تهران‌انتقال یافت و به‌کوشش آقای ممنون بمناسبت جشنواره تئاتر شهرستان از فردا ساعت‌ده ونیم صبح در نگارخانه تخت‌جمشید بازمی‌شود از کلیه همکاران دعوت میکنم که از این نمایشگاه بازدید بعمل آورند .

پس از نمایش فیلمی از جشنواره دوم به مدت ۳۰ دقیقه که گزارشی است از جشنواره سال گذشته گروه تئاترفرهنك و هنر سیستان و بلوچستان نمایش بسوی آفتاب نوشته احمدبیگدلی را اجرا خواهد کرد. امید است برگزاری این جشنواره همپای سایر اقداماتی که وزارت فرهنك‌و هنر بمنظور توسعه تئاتر در مملکت بعمل آورده و خواهد آورد در پیشرفت‌تئاتر ایران موثر واقع شود .

علی نصیریان

بچه های خوب شرستهانی به تهران خوش آمدید

دنیای‌ورزش شنبه‌ها منتشرمیشود

جلسه مجمع عمومی کانون بازنشستگان بانك تعاون کشاورزی ایران در ساعت ۵بعدازظهر روز پنجشنبه ۲۱ر۲ر۳۷ در محل باشگاه بانك با حضور کلیه همکاران بازنشسته‌مرکز و شهرستان ها تشکیل میگردد:
دستور جلسه
بررسی و تصویب اساسنامه جدید کانون.
آ-۵۷۱

۱۴ر۱ر۲۵۳۷
۶۱

آگهی اجرای طرح

شهرداری رضوانشهر در اجرای مواد ۱۶و ۱۷ و۱۸ قانون نوسازی‌و عمران‌شهری وباتوجه به‌تصویب‌نامه جلسه شماره ۴۱ مورخ ۲۹ر۱۰ر۳۶ انجمن محترم شهر و تائیدیه شماره ۱۳۴۴۱رع ۲۰ر۱۲ر۳۶مقام معظم استانداری استان گیلان اجرای‌طرح توسعه خیابان سام وگذر سعیدسرا بعرض ۱۴متر به‌اطلاع کلیه صاحبان املاك واقع درمسیر وعموم میرساند.

۱- تاریخ شروع و مدت تقریبی اجرای طرح به‌مدت ۲ماه‌از تاریخ انتشار اولین آگهی خواهد بود.

۲-شروع مهلت اعتراض از تاریخ انتشار آگهی نوبت اول تادو ماه خواهد بود.

۳- مفاد لیست ارزیابی و نقشه طرح درمحل شهرداری برای ملاحظه عموم الصاق شده‌است.

۴- نشانی‌محل‌قبول اعتراض‌دفتر شهرداری خواهد بود.

۵- مالکین‌مکلفندذیل برك‌اعتراض نشانی کامل‌وروشن خودرا بنویسند

۶- کسانیکه نسبت به‌فهرست ارزیابی ملك خود را اعتراضی‌داشته باشند میتوانند ظرف مدت ۲ ماه از تاریخ نشراولین آگهی درروزنامه اطلاعات وبازار در سه‌نوبت‌به‌فاصله یك هفته درج‌خواهد شداعتراض‌خود رابه دفتر شهرداری تسلیم ورسید اخذ نمایندبه‌اعتراضاتیکه‌بعدازمهلت مقرر برسد ترتیب اثر داده نخواهد شد.

۷- اعتراضات واصله‌درکمیسیون حل اختلاف ماده ۸ نوسازی مطرح و موردرسیدگی قرار خواهد گرفت و حکم صادره ازطرف کمیسیون مزبور قطعی ولازم‌الاجراست اعتراضات واصله مانع اجرای طرح نخواهدبود وشهرداری پس‌ازانقضای‌مدت‌قانونی نسبت به‌اجرای طرح نوسازی اقدام خواهد نمود.

شهردار رضوانشهر - فرامرز نجفدوست

آگهی استخدام

بیمارستان پهلوی جمعیت شیروخورشیدسرخ ساری‌به یکنفر متخصص اطفال نیازمنداست . داوطلبان واجد شارط میتوانند تقاضای خودرا همراه بافتوکپی مدرك تخصصی حداکثر تا ۱۰ر۲ر۲۵۳۷ باین جمعیت ارسال دارند.
دکتر مسعود عمادیان مدیرعامل جمعیت‌ساری

آگهی مناقصه شماره ۲۰ مورخ ۱۵ر۱ر۲۵۳۷

آمادگاه کرمانشاه حمل افراد پادگان سنندج را درسال ۲۵۳۷ شاهنشاهی برابر مشخصات و شرایط موجود از طریق مناقصه انجام میدهد . پیشنهاددهندگان میتوانند با مراجعه‌به آمادگاه کرمانشاه و ملاحظه مشخصات کار ودریافت برك شرایط و مشخصات معامله پیشنهاد خود را طبق مفاد مندرج در شرایط معامله تنظیم و تاساعت ۹ صبح روز ۴ر۲ر۲۵۳۷ بدفتر آمادگاه واقع در بلوار طاق‌بستان کرمانشاه تسلیم نمایند .
آمادگاه -کرمانشاه

حسین‌خسروزاده بندربوشهر

حق‌العمل کاری - ترخیص کالا از گمرك خیابان دهقان - جنب بانك رفاه کارگران

تلفن ۳۸۷۰-۴۶۳۸

حق‌العمل‌کاری حسین خسروزاده باسابقه‌ممتد درامر ترخیص کالادرگمرکات خرمشهر وبوشهر افتخار دارد فرمایشات مراجعین محترم‌را جهت ترخیص کالاازگمرك‌بوشهربنحوشایسته‌ومطلوب ودراسرع وقت انجام داده رضایت خاطرشان را ازهرلحاظ فراهم بیاورد.

آگهی مناقصه شماره ۱۲ مورخ ۱۵ر۱ر۲۵۳۷

آماده‌کرمانشاه قصیل مورد نیاز دوآب پادگان سنندج را بمقدار مندرج در شرایط موجود از طریق مناقصه‌خریداری مینماید . پیشنهاد دهندگان میتوانند بامراجعه به آمادگاه کرمانشاه و ملاحظه مشخصات اجناس و دریافت برك شرایط‌و مشخصات معامله پیشنهاد خودرا طبق مفاد مندرج در شرایط معامله تنظیم و تا ساعت ۹صبح روز ۳ر۲ر۲۵۳۷به‌دفترآمادگاه واقع در بلوار طاق‌بستان کرمانشاه تسلیم نمایند .
آمادگاه -کرمانشاه

آگهی استخدام

سازمان‌منطقه‌ای‌بهداری‌وبهزیستی استان سمنان تعدادی کارمند جهت خدمت دراین سازمان با شرایط زیر استخدام مینماید.

۱- کارمند اداری یك نفر **بامدرك تحصیلی دیپلم کامل‌متوسطه**
۲- کارپرداز یك نفر **بامدرك تحصیلی دیپلم کامل‌متوسطه**
۳- کتابداریك نفر **بامدرك تحصیلی لیسانس**
۴- راننده یك نفر **حداقل مدرك تحصیلی ششم ابتدائی باداشتن گواهینامه رانندگی**

شرایط استخدام

۱- حداکثر سن ۲۵ سال(حداکثر سن برای دارندگان مدرك لیسانس ۳۰ سال.)
۲- دارا بودن برك پایان خدمت‌یا معافیت دائم .
۳- دارا بودن سلامت کامل طبق گواهی سازمان منطقه‌ای بهداری و بهزیستی .
۴- نداشتن سوء پیشینه

داوطلبان میتوانند جهت کسب اطلاعات بیشتر همه روزه باستثنای ایام تعطیل درساعات اداری تاتاریخ ۳ر۲ر۲۵۳۷ بادردست داشتن مدارك لازم به‌روابط اجتماعی این سازمان واقع در نبش‌میدان‌منوچهری مراجعه نمایند.

سازمان منطقه‌ای بهداری وبهزیستی استان‌سمنان

اطلاعیه

سازمان منطقه‌ای بهداری و بهزیستی استان مازندران بمنظور تامین رفاه حال مسافران قابستانی ناحیه شمال پانزده نفر نجات غریق برای مدت چهارماه از اول خرداد لغایت شهریور ماه سال ۲۵۳۷ باحقوق مکفی و شرایط زیراستخدام می‌نماید .

۱- سن داوطلبان نباید از ۱۸ سال کمتر و از ۲۸سال بیشتر باشد .
۲- گواهینامه نجات غریق میبایستی به‌تائید شورای ورزش استان رسیده باشد .

داوطلبان میتوانند درخواست کتبی خودرابانضمام‌فتوکپی شناسنامه و گواهینامه نجات غریق مربوطه را تاپایان روز پانزدهم اردیبهشت ماه باپست سفارشی به نشانی خیابان ششم‌بهمن-کارگزینی‌سازمان منطقه‌ای بهداری و بهزیستی استان ارسال دارند .

به‌مدارکی که پس از تاریخ فوق به پست تحویل‌شده باشد ترتیب اثر داده نمی‌شود .

روز چهارشنبه بیستم اردیبهشت ماه از متقاضیان مصاحبه بعمل خواهد آمد .

م‌الف ۱۴

دکتر محسن خاقانی
مدیر عامل سازمان منطقه‌ای بهداری‌وبهزیستی استان مازندران

آ-۲۷۱

آگهی مناقصه

ناحیه ژاندارمری کردستان احداث یکدستگاه ساختمان بمساحت تقریبی ۵۵۰ متر مربع زیربنا را درشهرستان سقزبه‌مناقصه میگذارد شرکت‌کنندگان درمناقصه میتوانند حداکثر تاتاریخ ۲۵ر۱ر۲۵۳۷ بامراجعه‌حضوری‌به‌ناحیه‌ژاندارمری کردستان اوراق‌شرایط مناقصه واسناد لازم را دریافت نمایند.

ناحیه ژاندارمری کردستان

اصفهان

آگهی

بمنظور تسهیل ارتباطهمه علاقمندان بادانشگاه‌وایجادفرصت مناسب‌برای آشنائی‌باعلوم‌و فنون معاصر وتکمیل و بازآموزی دانش داوطلبان وکسب تخصص‌های علمی و آموزش های مربوط به مشاغل گوناگون، نخستین برنامه دوره های آموزش قبل وحین خدمت (تیپ) ودوره های‌آموزش‌آزاد دانشگاه اصفهان ازسوم اردیبهشت‌ماه ۲۵۳۷ شاهنشاهی به شرح زیر تشکیل خواهد شد .

الف- برنامه‌دوره‌های آموزش‌قبل و حین خدمت (تیپ)

نام دوره	شرایط شرکت‌کنندگان	تعداد ساعت درس	مدت کلاس به‌هفته	میزان حق‌التعلیم به‌ریال
۱- کارشناس بودجه	لیسانس‌آمار ، اقتصاد ، مدیریت بازرگانی، بانکداری و حسابداری	۱۵۰	۱۵	۱۸۰۰۰
۲- کارشناس آموزشی	لیسانس در یکی‌ازرشته‌های علوم‌اجتماعی وانسانی و تربیتی	۱۲۰	۱۲	۱۴۰۰۰
۳- دوره حسابرسی	لیسانس اقتصاد، حسابداری بانکداری ومدیریت بازرگانی	۱۴۴	۱۲	۱۷۲۸۰
۴- دوره حسابداری‌مقدماتی	دیپلم کامل متوسطه	۱۲۰	۱۲	۱۴۴۰۰
۵- دوره کارگزینی	دیپلم کامل متوسطه	۱۲۰	۱۲	۱۴۴۰۰
۶- دورممتصدی اموردفتری	دیپلم کامل متوسطه	۱۲۰	۱۲	۱۴۴۰۰

ب- برنامه دوره های‌آموزش آزاد

نام درس	تعدادساعت‌درس	میزان‌حق‌تعلیم
۱- اقتصاد عمومی (۱)	۴۵	۴۵۰۰
۲- ریاضیات جدید (۱)	۴۵	۴۵۰۰
۳- آمار مقدماتی (۱)	۴۵	۴۵۰۰
۴- مبانی مدیریت	۴۰	۴۰۰۰
۵- مبانی حسابداری	۴۵	۴۵۰۰
۶- حسابداری صنعتی (۱)	۴۵	۴۵۰۰
۷- حسابرسی (۱)	۴۵	۴۵۰۰
۸- مبانی حسابداری	۴۰	۴۰۰۰
۹- مبانی علم حقوق	۴۵	۴۵۰۰
۱۰- فن بودجه‌نویسی	۴۰	۴۰۰۰
۱۱- مبانی بانکداری	۴۵	۴۵۰۰
۱۲- اصول برنامه‌ریزی کامپیوتر	۴۵	۵۴۰۰
۱۳- برنامه‌نویسی فرترن	۴۵	۵۴۰۰
۱۴- برنامه نویسی	۴۵	۵۴۰۰
۱۵- بیمه‌های بازرگانی	۴۰	۴۰۰۰
۱۶- بازاریابی	۴۰	۴۰۰۰
۱۷- مدیریت صنعتی	۴۰	۴۰۰۰
۱۸- روش‌های مقداری در مدیریت	۴۵	۴۵۰۰
۱۹- اداره امور استخدامی	۴۰	۴۰۰۰
۲۰- اداره امور مالی شرکت‌ها	۴۰	۴۰۰۰
۲۱- متون حسابداری به انگلیسی	۴۵	۴۵۰۰
۲۲- متون بازرگانی به انگلیسی	۴۵	۴۵۰۰
۲۳- اقتصاد محیط زیست	۴۰	۴۰۰۰
۲۴- تعاون	۴۰	۴۰۰۰
۲۵- روابط انسانی در مدیریت	۴۰	۴۰۰۰
۲۶- حقوق کار و بیمه‌های اجتماعی	۴۵	۴۵۰۰
۲۷- طبقه‌بندی مشاغل	۴۰	۴۰۰۰
۲۸- فن گل‌آرائی	۴۰	۴۸۰۰
۲۹- کمکهای اولیه	۴۰	۴۸۰۰
۳۰- تمدن و فرهنگ ایران	۴۵	۴۵۰۰

پ- راهنمای انتخاب دروس و نام‌نویسی

۱- نام‌نویسی : از ۲۴ فروردین تا ۲ اردیبهشت ماه ۲۵۳۷ ۲- توزیع کارت شرکت در کلاس و برنامه هفتگی دروس : ۴ اردیبهشت ۲۵۳۷ ۳- ساعت شروع درسها : ۱۷ ۴- مدارك لازم: عکس ۴×۳ سه قطعه - فتوکپی‌شناسنامه یکبرگ - فتوکپی آخرین مدرك تحصیلی (برای دوره‌های آموزش تیپ) یکبرگ‌عین فیش بانکی معادل کل حق تعلیم دوره یا درس انتخابی پرداخت‌شده به حساب۸۸۸ نزد بانک عمران ، شعبه ۲۴ اسفند اصفهان ۵- حضور درکلاسهای درس الزامی است ۶- حق تعلیم پرداخت شده فقط درصورت عدم تشکیل کلاس قابل استرداد خواهد بود .

ضمنا دانشگاه اصفهان به تقاضای سازمانها و موسسات عمومی و بخش خصوصی دوره‌های اختصاصی‌مربوط دایر میکند . هم‌اکنون دوره‌های «امور مالی» و «امور اداری» ۱۲ ماهه و حاوی ۲۶ عنوان درسی برای اتحادیه شهرداریهای کشور، شرکت ملی‌ذوب‌آهن ایران‌و سیمان آریا دایر است. جهت نام‌نویسی ، دریافت کارت و کسب اطلاع بیشتر به آدرس : مجتمع آموزشهای ضمن خدمت دانشکده علوم اداری و اقتصاد دانشگاه اصفهان خیابان کاخ سعادت‌آباد ، تلفن ۴۴۰۶۵ مراجعه شود .

آ- ۱۱۰۶

مجتمع نساجی ایرانشهر باظرفیت ۲۸ میلیون متر انواع پارچه، آماده بهره برداری میشود

بهره برداری از مجتمع صنایع نساجی ایرانشهر درنیمه سال جاری شروع خواهد شد. این مجتمع که تولید سالانه آن ۲۸ میلیون متر انواع پارچه خواهد بود، درمرحله نخست متشکل ازیک کارخانه نساجی ۵۰ هزار دوکی شامل قسمتهای مختلف ریسندگی و بافندگی و رنگرزی میباشد.

طرح کارخانه نساجی ایرانشهر با اعتباری معادل ۴/۵ میلیارد ریال درایرانشهر ازآبان ۲۵۳۳ بمرحله اجراء گذاشته شده است.

تولیدات کارخانه علاوه برآنکه احتیاجات منطقه راتامین میکند قسمتی ازآن قابل عرضه درسایر بازارهای داخلی و حتی صدور بخارج نیز میباشد.

گفته میشود: این کارخانه درزمان بهره برداری نیاز به ۱۵۰۰ کارگر و افراد متخصص خواهد داشت که از اهالی محلی استفاده میگردد و همین امر موجب افزایش سطح تخصص و دانش فنی افراد منطقه و ایجاد اشتغال دراین ناحیه ازکشور خواهد شد.

بوسیله اعضای شرکت تعاونی مصالح فروشان تهران

سیمان تعمیرات ساختمانی به قیمت رسمی تحویل می شود

شرکت تعاونی مصالح فروشان تهران به اعضای شرکت اعلام داشت که برای دریافت حواله سهمیه سیمان ـ گچ و آجر دوماهه اول سال بشرکت مذکور مراجعه کنند.

یک مقام درشرکت تعاونی مصالح فروشان گفت: از ۹۰۰ واحد توزیع کننده مصالح ساختمانی تهران تاکنون ۴۰۰ واحد عضو شرکت تعاونی مصالح فروشان تهران شده‌اند و بهمین جهت شرکت به اعضائیکه دارای حسن سابقه بوده، و درگذشته دست به گرانفروشی نزده‌اند، سیمان ـ گچ و آجر توزیع خواهد کرد.

عاملین توزیع

همین مقام توضیح داد که از ۴۰۰ عضو شرکت تعدادی عامل فروش سیمان هستند که سهمیه خودرا مستقیما از شرکت گسترش خدمات بازرگانی دریافت میکنند و متاسفانه به عده‌ای از مصالح فروشان عضو که گرانفروشی کرده‌اند و اسم آنها درلیست سیاه قرار دارد نیز سیمان تحویل نخواهد شد و باین ترتیب شرکت مذکور به حدود ۲۰۰ عضو خود ماهیانه ۳۵ تن سیمان و مقدار کافی گچ و آجر حواله فروش خواهد داد.

متقاضیان سیمان که تعداد معدودی کیسه سیمان احتیاج دارند باارائه پروانه تعمیرات ازشهرداری یاسند مالکیت خانه خود و شناسائی کافی ازسوی فروشنده میتوانند چند کیسه سیمان باقیمت رسمی ۱۵۰ ریال خریداری کنند مصالح فروشان عضو درمورد گچ و آجر نیز با همین روش عمل میکنند و شرکت تعاونی مصالح فروشان کوشش خواهد کرد ازایجاد بازار سیاه و گرانفروشی جلوگیری کند تا مصالح ساختمانی مستقیما بدست مصرف کنندگان برسد.

نمایشگاه انرژی خورشید در تهران

اولین نمایشگاه انرژی خورشیدی در ایران روزدهم اردیبهشت ماه در مرکز بازرگانی آمریکا گشایش خواهد یافت.

در این نمایشگاه که بمدت پنج روز دایر خواهد بود وسائل و لوازم مختلف که بوسیله آنها از انرژی خورشیدی استفاده میشود بمعرض نمایش گذاشته خواهد شد.

در نمایشگاه مذکور. ۱۰شرکت آمریکائی و ۳ شرکت آمریکائی دیگر که در ایران نمایندگی دارند شرکت خواهند کرد.

از جمله شرکت کنندگان در نمایشگاه، سازمان انرژی اتمی، مرکز تحقیقات انرژی اتمی و وزارت کشاورزی و عمران روستائی ایران میباشند.

همزمان با برگزاری این نمایشگاه جلسات سمیناری درمرکز بازرگانی آمریکا ترتیب خواهد یافت که دران مقامات ایرانی و آمریکائی درباره انرژی خورشیدی در ایران و کشورهای درحال رشد و لزوم توجه باین منبع لایزال طبیعی صحبت خواهند کرد.

قیمت ادویه رو به تنزل است

امروز در بازار گفته شد: قیمت ادویه که در چند ماهه اخیر بعلت کمبود زمینه وافزایش مصرف فوق العاده ترقی کرده بود در دو هفته گذشته حدود ۵ تا ۸ درصد کاهش یافته است وهم اکنون قیمت عمده فروشی بعضی از اقلام ادویه بشرح زیر است:

زرد چوبه کیلوئی ۱۴۰ تا ۱۴۵ ریال ـ فلفل کیلوئی ۲۴۰ تا ۲۵۰ ریال فلفل پوک کیلوئی ۱۲۵ تا ۲۲۰ ریال ـ دارچین کیلوئی ۱۷۵ ـ هل زرد و سفید کیلوئی ۱۴۵۰ تا ۱۵۵۰ ریال ـ هل سبز کیلوئی ۲۳۵۰ ریال ـ زنجبیل کیلوئی ۲۰۰ تا ۳۱۰ ریال ـ زعفران خرده کیلوئی ۴۲۰۰۰ تا ۴۳۵۰۰ ریال و زعفران دسته کیلوئی ۳۶۰۰۰ تا ۳۷۵۰۰ ریال.

یکی از بازرگانان گفت: اخیرا مقداری ادویه از خارج وارد شده و چون زمان رو به فصل گرماست بهمین جهت معاملات عمده روی این فراورده ها کاهش یافته و در نتیجه قیمت بعضی از اقلام ادویه تنزل کرده و بنا بگفته چند تن از فروشندگان ادویه ممکن است در هفته های آینده نیز قیمت ها باز هم کاهش یابد.

احداث دو کارخانه جدید در آذربایجان شرقی

تبریز ـ خبرنگار اطلاعات

دو واحد تولیدی در آذربایجان شرقی تأسیس میشود، این دو واحد تولیدی که باسرمایه‌ای معادل ۴۹ میلیون ریال تاسیس میشوند عبارتند از کارخانه آرد سازی باظرفیت سالانه ۴۵۰۰ تن با سرمایه ۱۹ میلیون ریال در تبریز کارخانه اتوماتیک تولید قندحبه‌ای با ظرفیت سه هزار تن باسرمایه ۳۰ میلیون ریال در باسمنج در این واحد از وجود ۱۳ کارگر ماهر استفاده خواهد شد.

۴۸۰ مدیر عامل تعاونی، کدخدایان، اعضای انجمن ده، در دوره آموزشی شرکت کردند.

۶۶۳ اعضای انجمن ده، مدیران عامل شرکتهای تعاونی و هیاتهای مدیره خانه های فرهنگ روستائی اصفهان در ده دوره آموزشی که طی سال گذشته در مراکز بخشهای اصفهان تشکیل شد شرکت کردند.

در این برنامه آموزشی ۱۰۱ روستائی اصفهانی برای فراگیری فنون استفاده ونگهداری از تاسیسات روستا ها در مرکز تکامل صنعتی یک دوره شصت روزه آموزش را بپایان رساندند.

بر اساس گزارش وزارت کشاورزی و عمران روستائی برای ۲۶۳ سپاهی ترویج و آبادانی کلاس آموزش برنامه های عمرانی، اجتماعی ـ تعاونی و سیاسی تشکیل شد.

۵۱ نفر سپاهی ترویج و آبادانی «دختر» در اصفهان کلاس آموزش حین خدمت را گذرانیدند و ۴۳ نفر معاونان ـ کارشناسان و تکنسین های عمران و نوسازی روستا های اصفهان در سمینار آموزشی شرکت کردند و ۱۵۲ نفر مروجان کشاورزی و مدد یاران خانه های فرهنگ روستائی اصفهان در کلاسهای آموزشی شرکت داشتند و ۴۸۰ نفر مدیران عامل شرکتهای تعاونی، کدخدایان ـ اعضای انجمن های دهات اصفهان در ۲۴ دوره آموزشی شرکت و تعلیمات لازم را در زمینه کشاورزی اخذ کردند.

تنزل قیمت سرب، در بورس های جهان

تنزل قیمت این فلز، به دنبال افزایش عرضه قراضه سرب، پیش آمده است.

بر اساس گزارش رسیده قیمت سرب دربورس فلزات لندن رو بکاهش نهاده بطوریکه قیمت آن از ۳۰۷ لیره هر تن (۴۲۴۴۲ ریال هر تن) به ۲۹۴ لیره هر تن (۴۰۶۴۵ ریال هر تن) رسیده است.

معامله گران بازار اظهار داشته‌اند که قیمت فعلی پائینترین قیمتی است که از نیمه اوت ۱۹۷۷ باینطرف در مورد سرب مشاهده شده است.

آنها اظهار داشته‌اند که این کاهش در نتیجه افزایش عرضه قراضه سرب رخ داده است.

در فرانسه نیز اعلام شده که تولید کنندگان سرب قیمت حداکثر سرب فرم تصفیه شده را از ۳۰۶ فرانک هر ۱۰۰ کیلو (۴۵/۳ ریال هر کیلو) به ۳۰۲ فرانک هر ۱۰۰ کیلو (۴۴/۷ ریال هر کیلو) تنزل داده اند.

کاهش اخیر قیمت سرب در بورس فلزات لندن تولید کنندگان این فلز را در ایالات متحده تحت فشار قرار داده و احتمالا آنها مجبور خواهند شد بهای کنونی این فلز را که ۳۳ سنت هر باوند (۵۱/۳ ریال هر کیلو) است تنزل دهند که احتمالا این تنزل قیمت از سه ماهه دوم سال میلادی روی خواهد داد.

مصرف قند و شکر کشور در سال جاری به حدود یک میلیون و ۱۵۰ هزار تن می رسد.

امسال یک میلیون و دویست هزار تن گندم از داخل و یک میلیون تن گندم از خارج خریداری می شود.

بر اساس بودجه سال ۲۵۳۷ مقدار فروش گندم و آرد در سال جاری ۲ میلیون و ۲۹۹ هزار و ۵۰۰ تن برآورد گردیده است.

همچنین امسال میزان خرید قند و شکر از کارخانجات داخلی به ۷۲۰ هزارتن میرسد و از خارج نیز ۱۵۰ هزارتن شکر سفید خریداری میگردد.

علاوه بر این سازمان غله، قند، شکر و چای کشور در سال ۳۷ حدود ۱۲۰ هزارتن برگ سبز چای خریداری میکند و در سال ۳۷ بهره برداری از ۱۳ کارخانه تولید نان شروع می شود. میزان فروش قند در سال ۳۷ نزدیک به ۴۵۰ هزارتن و فروش شکر سفید ۷۰۰ هزارتن پیش بینی شده است. باین ترتیب مصرف قند و شکر کشور به یک میلیون و ۱۵۰ هزارتن خواهد رسید.

نیازمندیهای اقتصادی

نرخ خرید و فروش ارزهای خارجی دربانکهای کشور

نوع ارز	نرخ خرید بریال	نرخ فروش بریال
یک دلار امریکا	۷۰/۴۵	۷۰/۶۰
یک دلار کانادا	۶۱/۷۰	۶۲
یک دلار استرالیا	۸۱/۰۵	۸۱/۴۵
یک لیره انگلیس	۱۳۱	۱۳۲/۸۰
یک مارک آلمان غربی	۳۴/۸۵	۳۵/۲۵
یک فرانک سویس	۳۷/۴۵	۳۷/۸۵
یک فرانک فرانسه	۱۵/۳۰	۱۵/۵۰
یکصدفرانک بلژیک	۲۲۲/۵۰	۲۲۴/۵۰
یکصد لیر ایتالیا	۸/۱۵	۸/۳۰
یک فلورن هلند	۳۲/۴۰	۳۲/۸۰
یک کورون سوئد	۱۵/۳۰	۱۵/۵۰
یک کورون نروژ	۱۳/۱۰	۱۳/۲۵
یک کورون دانمارک	۱۲/۶۰	۱۲/۷۵
یک شیلینگ اتریش	۴/۸۰	۴/۹۰
یکصدین ژاپن	۳۲	۳۲/۴۰
یکصدروپیه هندوستان	۸۵۵/۰۰	۸۷۵/۰۰
یک دینارکویت	۲۵۱/۰۰	۲۵۶/۰۰
یک دینار عراق	۲۳۸/۵۰	۲۳۱/۰۰
یک دینار بحرین	۱۸۰/۰۰	۱۸۵/۰۰
یک ریال سعودی	۲۰/۱۵	۲۰/۶۵
یک درهم امارات عربی متحده	۱۷/۹۰	۱۸/۸۰

معاملات اوراق قرضه

نوع ورقه	تاریخ صدور	نرخ بهره (درصد)	نرخ بازده (درصد)	نرخ معامله
قرضه گسترش				
۲ ساله	۳۶/۱۲/۲۹	۹	۱۰/۹۶	۹۶۷۱
۲ ساله	۳۶/۱۲/۲۹	۹	۱۰/۹۵	۹۶۶۹
۳ ساله	۳۶/۱۲/۲۹	۹/۵۰	۱۱/۵۰	۹۵۱۴

معاملات سهام شرکتها

نام شرکت	تعداد سهام معامله شده	قیمت اسمی	قیمت دیروز
بانک توسعه صنعتی	۱۰۰۰	۱۰۰۰	۱۶۶۰
بانک توسعه و سرمایه گذاری	۲۵۲	۱۰۰۰	۱۸۰۰
نساجی شاهی	۵۶۵	۱۰۰۰	۱۱۰۰
سیمان شمال	۲۰۷۷	۱۰۰۰	۱۸۶۲
سیمان تهران	۵۵۹	۱۰۰۰	۲۲۲۳
بانک صادرات با سود ۳۶	۳۸۱	۱۰۰۰۰	۲۵۱۸۰
بانک ساختمان	۵۰	۷۵۰۰	۸۳۲۰
قند کرمانشاه	۸۴	۷۵۰۰	۸۹۵۰

نخستین سمینار حفاری چاه آب به همت اطلس کوپکو ایران برگزار گردید

متخصصین اطلس کوپکو در حین کار با دستگاه روتامک ۱۳۰۰ در گنبدکاوس

دراین سمینار کارشناسان و متخصصین برجسته اطلس کوپکو پیرامون مشکلات و چگونگی رفع مشکلات حفاری چاه آب به بحث و تبادل نظر پرداختند

گوشه‌ای از سمینار حفاری چاه آب که به همت اطلس کوپکو ایران در هتل اوین برگزارگردید.

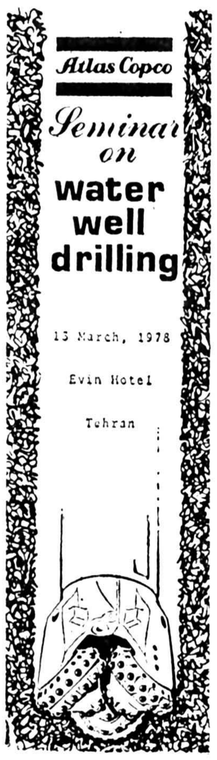

باافزایش روز افزون جمعیت جهان و ازدیاد مصرف آب بجهت فردی و صنعتی، احتیاج بیش از حد بمنابع جدید آب ،کاملا محسوس میباشد.

اکتشاف، استخراج، حمل و پاکسازی آب مورد مصرف نیز بهمان نسبت حائز اهمیت است.

یکی از مسایل مهم جهانی دسترسی به آب آشامیدنی بطور نامتساوی میباشد که کمبود آن در کشورهای در حال توسعه باعث گرسنگی و شیوع بیماریها میگردد، در صورتیکه درنقاط دیگر مقدار آن کاملا کافی مصارف گوناگون و رفع نیازهای میباشد.

در مناطق بربار مساله مهم نگهداری و مهار کردن آبهای منظمی جهت مصرف بوده و همیشه کوشش میشود که آبها به طبقات زیرزمین نفوذ نموده تا اینکه از تبخیرشدن آن جلوگیری نمایند.

با استفاده از این روش و اطمینان از وجود آب مورد نیاز میتوان قسمت وسیعی از سطح زمین رابه مناطق حاصلخیز زیر کشت تبدیل نمود.

با توجه به ارزش روز افزون آب، مقامات مسئول و صاحبان صنایع جهت پاکسازی آبهای آلوده با استفاده از سیستمها و دستگاههای مدرن فعالیت های بزرگ و پیگیری را آغاز نموده‌اند. روش ارائه شده توسط اطلس کوپکو یکی از راه‌حل‌های اساسی بوده که جهت رفع فوری مشکلات موجود آب برای نیاز حیاتی و اصلی افراد بشر میباشد. به منظور بررسی و پیدا کردن راه‌حل اینگونه مشکلات، سمیناری تحت عنوان «حفاری چاه آب» توسط روابط‌عمومی اطلس کوپکو، با همکاری آقای کاراپتیان کارشناس و متخصص حفاری شرکت در روز سیزدهم‌مارس ۱۹۷۸ در هتل اوین برگزار گردید.

روش های تازه برای حل مشکلات

این سمینار را که بیش از ۸۰ نفر از مسئولان بخش دولتی و خصوصی در آن شرکت داشتند، آقای «اوهلم» مدیر عامل شرکت اطلس کوپکو ایران افتتاح نمود.

نخستین بحث در سمینار در زمینه استفاده ازدستگاه های حفاری دوار برای حفرچاههای آب با قطر زیاد بود که آقای «اولسون» کارشناس حفاری اطلس کوپکو ـ که صرفا بمنظور شرکت در این سمینار از سوئد به ایران آمده‌است ـ در مورد حفر این‌گونه چاهها و مشکلات حفاری از قبیل انحراف چاه و انتخاب وسایل دقیق حفاری و محاسبات گوناگون که موجب جلوگیری ازشکسته شدن و استهلاک وسایل داخل چاه می‌گردد، سخنانی اظهار داشتند.

آقای اولسون به روش های تازه‌ای که جهت حل مشکلات حفاری چاه های آب جدیدا بوجود آمده اشاره نمودند و روش‌های مختلف جلوگیری ازانحراف چاه آب را در زمان‌حفاری ذکر کردند. گل حفاری‌یکی از مواد مورد لزوم در بیشتر حفاریهای آب با دستگاه‌های حفاری مدرن میباشد و کنترل مداوم آن از نظر سنگینی و غلظت در مورد حفاری بسیار موثر میباشد که طریقه کنترل آن نیز عملا آزمایش شد.

سپس آقای لوندین کارشناس دیگراطلس‌کوپکو نحوه حفاری در سنگ با چکش داخل چاه را شرح دادند و نیز سرعت حفاری و نفوذ این نوع مته‌ها را نسبت به‌دیگر وسایل‌حفاری ذکر نمودند.

راه‌حل حفاری در زمین های سست و ریزشی با سیستم اختراعی جدید بنام «اودکس» و استفاده‌هماهنگ مته و لوله جداری جهت جلوگیری از ریزش چاه بوسط آقای لوندین شرح داده شد.

دستگاههای حفاری هیدرولیکی

اطلس کوپکو انواع دستگاه های حفاری ثیدرولیکی که شامل‌دستگاه های حفاری کوچک موبیل دریل مانند بی ۳۱ که‌برای حفر چاههایی با قطر ٤اینچ بوده تا دستگاه های بزرگ مانند روتامک۱۸۰۲ که‌برای حفر چاه‌های عمیق با قطر زیاد در نظر گرفته شده عرضه مینماید.

دستگاه موبیل دریل نوع بی ۳۱ ال در واقع مخصوص حفاری های اکتشافی و استفاده‌ازمته‌های پیچ‌حلزونی میباشد این دستگاه کاملاًهیدرولیکی‌بوده و نیروی محرک خود را میتواند از یک موتور جداگانه و یا از موتور کامیون حمل دستگاه تامین نماید.

این دستگاه در زمین‌های نرم که عمق منابع آب در آنها بیش از ۵۰ مترنمیباشد با استفاده از مته‌های‌حفاری پیچ حلزونی قادر به حفر سریع چاههای آب میباشد. حفاری‌بامته‌های پیچ‌حلزونی احتیاج به گشناور زیاد دستگاه دارد زیرا این‌نوع حفاری بوسیله گردش مته انجام میپذیرد و چاه های حفر شده در این نوع‌روش معمولا دارای ۴٫۵ تا ۱۸ اینچ قطر میباشند ولی‌برای حفاری چاههایی با عمق کمتر میتوان از مته‌هایی با قطر ۱٤ اینچ نیز استفاده نمود.

در حفاری چاه‌های‌عمیق آب (بیش از ۱۵۰ متر) در نظر گرفتن دو عامل یعنی قدرت کشش دستگاه‌و قدرت خنک نمودن و تمیز کردن چاه کاملا ضروری است.

با دستگاه روتامک۱۳۰۰ معمولا از میله های‌حفاری ۴٫۵ اینچی استفاده‌میشود و در نوع بزرگتر روتامک ۱۸۰۲ میتوان از لوله های ۴٫۵ یا ۵٫۵ اینچ استفاده نمود. قدرت کشش دستگاه های نامبرده فوق بترتیب ۱۳٫۲ و ۱۶٫۵ تن‌میباشد.

دستگاههای اکتشافی دقیق

امروز اطلس کوپکو روشها و دستگاه های حفاری خود را در انواع وسیعتری عرضه مینماید و علاوه بر دستگاه های حفاری دستگاه‌های اکتشافی دقیقی نیز جزء تولیدات‌این شرکت میباشد که بااستفاده از آنها میتوان اکتشافات مربوط به آب را به دقت‌و سهولت انجام داد. دستگاه های حفاری آب‌اطلس‌کوپکو امروزه قادر هستند با مته های داخل چاه در سنگهای سخت، چاههائی به قطر ٤ تا ۱۷٫۵ اینچ حفاری نمایند.

اکتشاف آب

در مورد اکتشاف منابع آب آقای لیف لوفبرگ یکی دیگر از مهندسین سوئدی شرکت اظهار داشت که استفاده از دستگاه های ژئوفیزیکی برای آبکاوی اغلب نادیده گرفته‌میشود و با اینکه حفاری چاه های آب در ایران امری‌ضروری و حیاتی‌میباشدلیکن‌استفاده از وسائل ژئوفیزیکی برای یافتن منابع آب بندرت‌انجام می‌پذیرد، ایشان ادامه‌داد که بایستی از آبهای جمع شده در بسترهای زیرزمینی بطور کامل استفاده شودو برای این منظورباید مناطقی که شامل شکاف ها و ترکها و منافذ آب‌ده برای تامین آب چاه میباشدمعلوم گردد چون معمولا این شکافها هستند که جریان‌آب های زیرزمینی‌را بداخل‌چاه حفر شده هدایت میکنند. برای یافتن لایه‌هایی که‌آب را در خود ذخیره مینمایند میتوان از روش لرزه‌نگاری استفاده نمود زیرا مناطق پر منفذ و شکاف سرعت عبور امواج حاصل ازلرزه را کند میکنند و این کندی عبور در لایه‌های مختلف‌در زمین بوسیله دستگاه های بسیار حساس دریافت‌وثبت میباشد.

البته روش‌های دیگری نیز باید هماهنگ با لرزه نگاری مورد استفاده قرار گیرد که عبارتست از روش مغناطیسی و الکتریکی که در موارد لازم قابل‌استفاده میباشد.

آقای لوفبرگ اضافه‌نمود که وجود دستگاه های ژئوفیزیک در هنگام حفر چاه آب میتواند اطلاعات بسیار جامعی بدست مابدهد که بدون‌شک با در دسترس نبودن آنها زمین مورد حفاری شناخته نشده و راندمان کار پائین می‌آید.

سمینار تشکیل شده پس از ۵ ساعت بحث پر ثمر خاتمه یافت و سپس حضار در کوکتل پارتی‌مخصوصی که بمناسبت این سمینار و تشریک مساعی شرکت کنندگان در سمینار ترتیب داده شده بودشرکت‌کردند.

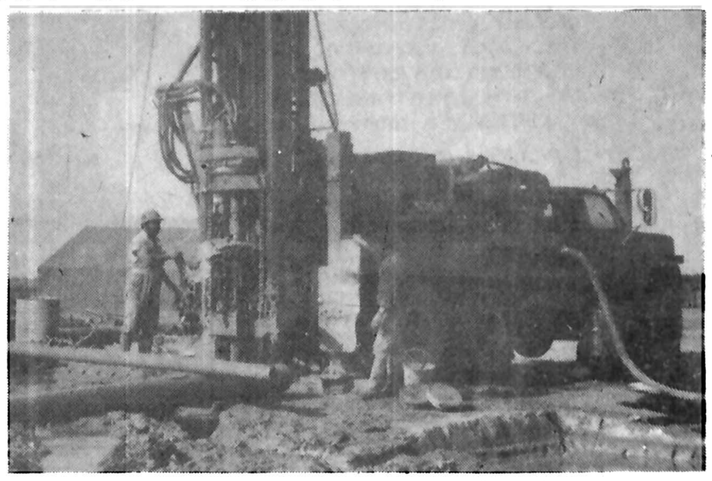

حفرچاه‌عمیق با دستگاه‌روتامک ۱۳۰۰ در نزدیکی گنبدکاوس

شرکت‌کنندگان‌در سمینارحفاری چاه آب سخنان یکی از کارشناسان‌و متخصصین را مورد توجه قرار میدهند.

سینما حافظ: آتش انتقام

سینما ادئون

که در دوره جدید فعالیتهای خود گلچینی از بهترین فیلمها را بمعرض نمایش گذاشته و پاتوق علاقمندان فیلم های خوب شده است اینک یک اثر بی نظیر عشقی و پرتحرک را برای برنامه دوم عید امسال انتخاب کرده و اطمینان دارد که تماشای آن تجربه دلپذیری است برای همه....

از فردا صبح درسینماهای

ادئون - پانوراما

جسم گرم-خون سرد

پاناویژن و رنگی

با شرکت: ایستمن پرایس
جان میچل- اورنلا مورتی

شنبه‌ها دنیای ورزش

فراری‌ها
برنامه امشب
رادیوسیتی

چه نوع زنی حقیر است تمام عمر خود را به انتظار مرد محبوب خود بنشیند؟ کدام مردی است که چنین زن فداکاری را از خود براند؟

از امشب فقط در سینما

سینه موند

سینمای ممتاز ۴ ستاره ****

ایزابل آجانی

برنده جایزه بهترین اکتریس از مجمع منقدین فیلم نیویورک

در فیلمی از: فرانسواتروفو

سرگذشت آدل

محصول یونایتد آرتیست

پلیس راه میگوید؛
چنانچه اتومبیل شما به علت نقص فنی متوقف گردید خود رو را به قسمت شانه خاکی جاده و یا پارکینگهای موجود منتقل نمود، و از وسائل ایمنی شامل مثلث شبرنگ یا چراغ چشمک زن استفاده فرمائید.

نیازمندیها
۳۱۱۲۱۹
۳۰۳۷۰۲

برای اولین مرتبه

یک فیلم پرتحرک کاراته‌ای با شرکت چابک دست ورزیده‌ای که به برادر خوانده «بروس لی» معروف شده است

آغاز هفته دوم در سینماهای

رویال (خیابان شاهرضا) — **رکس** (خیابان لاله‌زار)

سینماسکوپ و رنگی
پخش از سینما تأتر رکس

کمپانی عظیم یونایتد آرتیست باردیگر شاهکار افتخار آمیز خود را برپرده سینماهای بزرگ جهان نمایش میدهد

اکنون این فیلم را به عجایب

۷ گانه

جهان اضافه کنید

تاراس بولبا

فیلمی که ۲۰ میلیون دلار خرج تهیه آن گردیده و سینماهای

آسیا-پاسیفیک

از صبح چهارشنبه

با افتخار فراوان همزمان با کشورهای بزرگ دنیا این شاهکار بی‌همتا را بمعرض تماشا میگذارند

جیمزباند (مامور (۷..) میآید... در عظیم‌ترین و پرخرج‌ترین و عالیترین فیلم این سری موفق بین‌المللی... میآید تا یک باردیگر در آخرین شاهکار پرحادثه خود اعجاب و شگفتی بیافریند

از صبح چهارشنبه در سینماهای

گلدن سیتی
شهر تماشا-ریولی

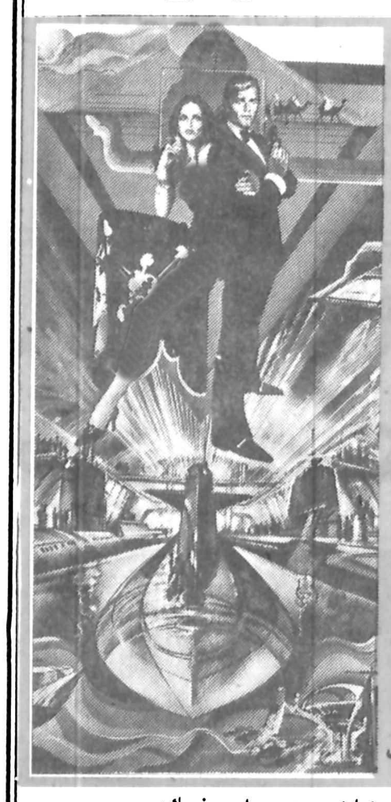

راجر مور

درنقش

(جیمزباند مامور ۰۰۷)

جاسوسی که مرادوست داشت

باشرکت: باربارا باخ
کورت یورگنس

JAMES BOND 007
"THE SPY WHO LOVED ME"

کارگردان لوئیس گیلبرت
محصول ۱۹۷۸ یونایتد آرتیست

برای رزرو بلیت بگیشه سینماهای نمایش دهنده مراجعه فرمائید

نام آوران بزرگ سینمای فرانسه گردهم جمع شده‌اند تا برای شما یک پدیده شگفت آور و پر تحرک فراهم کنند...

از فردا صبح فقط در

سینما پارامونت

سینمای ممتاز ۴ ستاره ****

برای رزرو بلیت همه روزه بگیشه سینما مراجعه فرمائید

برای اولین بار در ایران - قشنگترین، شادترین و پرفروش ترین فیلم سال ۱۹۷۸ هندوستان

از صبح چهارشنبه فقط در

سینما همای

پخش از تهران فیلم

برنامه سینماها

تماشای فیلمهائیکه با علامت (×) مشخص شده برای اشخاص کمتر از ۱۸ سال ممنوع است

✱ **فستیوال فیلمهای ۷۰ میلیمتری استریوفونیک برنامه امشب:**
ویولن زن روی بام
کریستال (۳۱۷۵۷۶) ۹ـ ۱۲ـ ۳ـ ۶ـ ۹

✱ **آرواره های کوسه - رنگی رابرت شا - روی شایدر**
پارامونت (۶۴۸۳۲۱) ۱۱/۱۵ـ ۲/۳۰ـ ۵ـ ۷/۳۰ـ ۱۰

شهر فرنگ (۶۲۷۶۲۸) ۱۱/۱۵ـ ۲/۳۰ـ ۵ـ ۷/۳۰ـ ۱۰
ریولی (۷۵۷۷۷۷) ۱۱/۱۵ـ ۱ـ ۲/۳۰ـ ۵ـ ۷/۳۰ـ ۱۰
کاپری (۹۲۸۴۰۱) ۱۱ـ ۱ـ ۳ـ ۵ـ ۷ـ ۹

✱ **آتش انتقام - رنگی - درمندرا - هماماليني**
حافظ (۳۹۱۰۷۴) ۱۰/۳۰ ـ ۲/۳۰ ـ ۴/۳۰ ـ ۶/۳۰ـ ۸/۳/

✱ **آنی هال - رنگی - دایان کتیون**
شهر قصه (۶۲۷۲۹۰) ۱۱ـ ۲ـ ۴ـ ۶ـ ۸ـ ۱۰

✱ **آخرین مردان سر سخت - چارلتون هستون - لی ماروین**
برلیان (۳۹۳۵۳۵) ۹ـ ۱۱ـ ۱ـ ۳ـ ۵ـ ۷ـ ۹

✱ **انسانیت - دلیپ کمار**
ارانوس (۵۲۷۹۷۱) ۱۱ـ ۱/۳۰ـ ۴ـ ۶/۳۰ـ ۹

✱ **باکره عشوه گر - رنگی سینما سکوپ**
پارک (۳۱۹۶۳۷) ۹ـ ۱۱ـ ۱ـ ۳ـ ۵ـ ۷ـ ۹

✱ **برادرخوانده بروس لی. سینما سکوپ رنگی**
رکس (۳۱۸۲۴۲) ۱۰/۳۰ـ ۲/۳۰ـ ۴/۳۰ـ ۶/۳۰ـ ۸/۳۰
رویال (۸۲۹۷۸۵) ۱۰ـ ۱۲ـ ۲ـ ۴ـ ۶ـ ۸ـ ۱۰

✱ **برخورد نزدیک از نوع سوم - رنگی - ریچارددریفوس**
دیاموند (۸۲۸۴۰۰) ۱۱/۱۵ـ ۲/۳۰ـ ۵ـ ۷/۳۰ـ ۱۰

✱ **پسراژدها - سینما سکوپ - رنگی**
تاج (۳۱۳۸۶۴) ۱۰ـ ۱۲ـ ۲ـ ۴ـ ۶ـ ۸ـ ۱۰
ری (۵۲۲۵۷۸) ۹ـ ۱۱ـ ۱ـ ۳ـ ۵ـ ۷ـ ۹

✱ **پرستار خوشگله - رنگی - گلوریا گایدا**
ب.ب (۸۲۹۶۴۱) ۱۰ـ ۱۲ـ ۲ـ ۴ـ ۶ـ ۸ـ ۱۰

✱ **تاکسی هوس - رنگی - ماریزامل**
پلازا (۶۴۴۲۵۵) ۱۱ـ ۱ـ ۳ـ ۵ـ ۷ـ ۹

✱ **جدال در راه سخت - هنگ زنان**
البرز (۳۰۴۲۵۸) ۸/۳۰ ـ ۱۲ ـ ۳/۳۰ ـ ۷ ـ ۸/۳۰

✱ **حیوان - رنگی - ژان پل بلموندو - راکوئل ولش** ۹/۴۵
شهر تماشا (۹۲۸۶۸۶) ۱۱/۳۰ـ ۱/۳۰ـ ۳/۳۰ـ ۵/۳۰ـ ۷/۳۰

✱ **حماسه محمد علی کلی** ۷/۳۰ـ ۹/۳۰
دروازه طلائی (۳۵۲۱۶۰) ۹/۳۰ـ ۱۱/۳۰ـ ۱/۳۰ـ ۳/۳۰ـ ۵/۳۰ـ

✱ **خشم سامورای و پشمالو**
آسمان آبی (۳۴۱۶۶۸) ۹ـ ۱۱ـ ۱ـ ۳ـ ۵ـ ۷ـ ۹

✱ **دختران ۷ دریا - رنگی - سونیاژانین**
ادئون (۳۶۸۱۱۸) ۱۱ـ ۱ـ ۳ـ ۵ـ ۷ـ ۹
لیدو (۵۴۱۲۸۲) ۹ـ ۱۱ـ ۱ـ ۳ـ ۵ـ ۷ـ ۹
پانوراما (۳۴۴۷۵۰) ۱۰ـ ۱۲ـ ۲ـ ۴ـ ۶ـ ۸ـ ۱۰

✱ **دردعشق رنگی - باشرکت آنافونو**
کسری (۸۲۶۹۳۹) ۱۰/۳۰ـ ۲ـ ۴ـ ۶ـ ۸ـ ۱۰

✱ **دو پلیس زبل - رنگی - ترنس هیل - بوداسپنسر**
آسیا (۶۴۲۹۰۹) ۱۱ـ ۱ـ ۳ـ ۵ـ ۷ـ ۹
متروپل (۳۱۹۴۱۰) ۹ـ ۱۱ـ ۱ـ ۳ـ ۵ـ ۷ـ ۹

✱ **دنیای وحشی - سینما سکوپ - رنگی**
شهر نمایش (۳۱۹۸۸۴) ۹ـ ۱۱ـ ۱ـ ۳ـ ۵ـ ۷ـ ۹

✱ **راکی - رنگی - سیلوستراستالونه**
مازستیک (۶۶۸۴۶۱) ۱۱/۳۰ـ ۲ـ ۴ـ ۶ـ ۸ ـ ۱۰

✱ **سرگذشت آدل - ایزابل آجانی**
سینه موند (۶۴۸۳۲۲) ۱۱ـ ۳ـ ۵ـ ۷ـ ۹

✱ **سامورائی سیاه - رنگی - جیم کلی**
سانترال (۹۲۸۶۸۶) ۹ـ ۱۱ـ ۱ـ ۳ـ ۵ـ ۷ـ ۹/۱۵

✱ **شاهزاده و گدا - رنگی - چارلتون هستون**
اتلانتیک (۸۹۷۱۷۱) ۱۰/۳۰ـ ۱۲/۲۵ـ ۳ـ ۵/۳۰ـ ۷/۴۵ـ ۱۰

✱ **شاهرگ - ناصر ملک مطیعی**
مارلیک (۹۶۳۶۱۶) ۹ـ ۱۱ـ ۱ـ ۳ـ ۵ـ ۷ـ ۹

✱ **عروس مار - هندی**
شهناز (۷۵۴۶۲۶) ۱۰ـ ۱۲ـ ۲ـ ۴ـ ۶ـ ۸/۳۰

✱ **فرانکشتین - رنگی نیک ادامز**
سهیلا (۳۱۶۴۲۴) ۱۰/۳۰ ـ ۲/۳۰ـ ۴/۳۰ـ ۶/۳۰ـ ۸/۳۰
مراد (۷۵۳۳۸۲) ۹ـ ۱۱ـ ۱ـ ۳ـ ۵ـ ۷ـ ۹

✱ **فرودگاه ۷۵ - رنگی - چارلتون هستون**
امپایر (۸۹۳۹۴۲) ۱۱/۱۵ـ ۱/۳۰ـ ۳/۳۰ـ ۵/۳۰ـ ۷/۳۰ـ ۹/۴۵

✱ **فراری ها - رنگی - لیندا کارتر**
رادیو سیتی (۶۴۳۳۲۰) ۱۱/۴۵ ـ ۳/۳۰ ـ ۵/۳۰ـ ۷/۳۰ـ ۹/۳۰

✱ **قویترین مردنیا - کرت راسل - جوفلین** ۹/۳۰
گلدن سیتی (۶۶۳۲۶۹) ۱۱/۳۰ـ ۱/۳۰ـ ۳/۳۰ـ ۵/۳۰ـ ۷/۳۰

✱ **قصه - عشق - فردین**
ژاله (۳۴۴۱۲۰) ۱۰/۳۰ـ ۱۲/۳۰ـ ۲/۳۰ـ ۴/۳۰ـ ۶/۴۵ـ ۹

✱ **کوهستان وحشی - رنگی - سینما سکوپ**
پاسفیک (۷۵۳۳۱۱) ۱۱/۳۰ـ ۳/۳۰ـ ۵/۳۰ـ ۷/۳۰ـ ۹/۳۰
پولیدور (۸۹۲۷۳۱) ۱۱ـ ۱ـ ۳ـ ۵ـ ۷/۱۵ـ ۹/۳

✱ **کلینک عشق - رنگی ماریوکولی**
دیانا (۶۴۷۳۶۵) ۱۱/۳۰ـ ۱/۳۰ـ ۳/۳۰ـ ۵/۳۰ـ ۷/۳۰ـ ۹/۳۰

✱ **مبارزه بزرگ - راه بدون بازگشت**
فلور (۵۲۸۰۹۶) ۹ـ ۱۱ـ ۱ـ ۳ـ ۵ـ ۷ـ ۹

✱ **مردی از رامپور**
ایفل (۳۱۱۴۷۷) ۱۰ـ ۱۲ـ ۲ـ ۴ـ ۶ـ ۸ـ ۱۰

✱ **مردی از تهران - رنگی - فردین**
قصر طلائی (۷۵۹۶۲۴) ۹ـ ۱۱ـ ۱ـ ۳ـ ۵ـ ۷ـ ۹

✱ **میلی - رنگی - اشوک کومار**
همای (۳۱۱۶۶۹) ۹ـ ۱۱ـ ۱ـ ۳ـ ۵ـ ۷ـ ۹

✱ **مشگل آقای اعتماد - وحدت - منوچهر وثوق**
مولن روز (۷۵۲۹۲۹) ۹ـ ۱۱ـ ۱ـ ۳ـ ۵ـ ۷ـ ۹
اروپا (۳۰۳۱۷۹) ۱۰/۳۰ ـ ۲/۳۰ـ ۴/۳۰ـ ۶/۳۰ـ ۸/۳۰
میامی (۷۵۴۳۲۹) ۹ـ ۱۱ـ ۱ـ ۳ـ ۵ـ ۷ـ ۹
شهوند (۳۵۴۰۴۰) ۱۰/۳۰ـ ۲/۳۰ـ ۴/۳۰ـ ۶/۳۰ـ ۸/۳۰
گلدیس (۶۲۸۷۱۳) ۱۱ـ ۱/۳۰ـ ۳/۳۰ـ ۵/۳۰ـ ۷/۳۰
سیلوانا (۳۶۳۷۷۷) ۹ـ ۱۱ـ ۱ـ ۳ـ ۵ـ ۷ـ ۹
المپیا (۹۲۶۷۹۷) ۹ـ ۱۱ـ ۱ـ ۳ـ ۵ـ ۷ـ ۹
توسکا (۵۲۶۵۴۴) ۹ـ ۱۱ـ ۱ـ ۳ـ ۵ـ ۷ ـ ۹
پاسارگاد (۳۴۲۷۸۲) ۱۰/۳۰ـ ۲/۳۰ـ ۴/۳۰ـ ۶/۳۰ـ ۸/۳۰
کیهان (۵۴۶۳۶۰) ۱۰ـ ۱۲ـ ۲ـ ۴ـ ۶ـ ۸
آستارا (۳۷۴۰۲۲) ۱۰/۳۰ـ ۲/۳۰ـ ۴/۳۰ـ ۶/۳۰ـ ۸/۴۵

✱ **ماتیک - مارگو همینگوی**
شهر قشنگ (۴۶۷۷۷۷) ۹ـ ۱۱ـ ۱ـ ۳ـ ۵ـ ۷ـ ۹

✱ **نفرین جادوئی - زوزه گرگ سیاه**
نادر (۳۱۴۷۹۵) ۹ـ ۱۱ـ ۱ـ ۳ـ ۵ـ ۷ـ ۹

سینما کریستال
فستیوال فیلمهای ۷۰ میلیمتری استریوفونیک
برنامه امشب: ویولن زن روی بام

گوناگون

کنترل امواج تلویزیون بقیه از صفحه ۶

در رادیو هم وضع همینگونه است:

ـ با استریوفونیک موج «اف ـ ام»، نمی توان صدای آرام بنان را (مثلا)، در مایه دشتی به شنونده حقنه کرد.

دست اندرکاران و بخصوص تصمیم گیرندگان در ارتباط جمعی، باید دائما در جریانات تحول در وسیله ارتباطی و بالنتیجه، تغییراستراتژی ارائه و ارسال پیام قرار گیرند.

ما، نه در مطبوعات و نه در رادیو و تلویزیون، غالبا آگاهی های لازم را برای دنبال کردن روند تحولات و تغییر جهت های بموقع نداریم، اما در مطبوعات، تکامل سیستم های چاپ خود بخود بر نحوه ارائه پیام اثر گذاشته است، در رادیو، این تاثیر گذاری و تاثیر پذیری متقابل، کم هست و در تلویزیون، از انهم کمتر.....

این، البته یک مساله عمومی است.ما حتی کار بردهای وسیله ارتباطی ساده ای چون تلفن زا هم نمی شناسیم.تلفن، میتواند سرویس های بسیار متنوع و بسیار متحولی در زمینه ارتباطات فردی (و تا حدی گروهی) انجام دهد، ولی ما از اختراع آقای «بل» در شعاع بسیار محدودی بهره می گیریم.

ما حتی نحوه های کار برد اتومبیل را هم نشناخته ایم» اتومبیل را از حیث قدرت شگرفی که در تغییر دادن شیوه و روند و سیمای زندگی جهانیان در خود نهفته دارد، بعد از «چرخ» و بعد از «چاپ»، مهمترین پدیده میدانند، اما در جامعه ما ارمغان بزرگ «مستر فورد» به جهان بشری، در حد مضحکی مورد بهره برداری است.

همین قیاس در باره جعبه جادوئی آقای «جان لاجی برد» (تلویزیون) میتواند مورد استفاده قرار گیرد.

جامعه ای که هنوز تلفن را نمی شناسد و هنوز اتومبیل را، طبعا و قهرا نمی تواند تلویزیون را هم خوب بشناسد، اما اگر همین جامعه تلویزیون را بدرستی بشناسد و قدرت بهره گیری دلخواه از امواج را در خود بیابد، میتواند کاستی های عدم شناخت وسایل ارتباطی دیگر، حتی تکنولوژیهای دیگر را جبران کند.

نقش تلویزیون، تا این حد، باید مهم و اساسی تلقی شود.

تلویزیون وراکتور هسته ای

تجربه وسایل ارتباط جمعی دنیا طی دو دهه اخیر نشان داده است که در یافتن ارتباط میان فرم وسیله و محتوای پیام، نباید تردید و دودلی بخرج داد. تشخیص و تعیین چوب بست دقیق این ارتباط، مبحث دیگری است و در عهده متخصصان دیگر...

اما آنچه هست، بی اعتنائی محض نسبت به شناخت وسایل ارتباطی امری محتوم برای تصمیم گیرندگان ارتباط جمعی در جامعه ما است.

اهمیت این شناخت، بخصوص در زمینه تلویزیون امری حیاتی است. تلویزیون، بر حسب آمارهای غیر قابل اعتماد به ۶۵ درصد خانواده های ایرانی راه یافته است، خانواده هایی در عالیترین سطح فرهنگ و ادراک و شناخت تا پائین ترین حد سواد.....

امروزه، زن خانه گاهی ۷ تا ۸ ساعت از اوقات روزانه خود را پای تلویزیون میگذراند. آقای کارمند، ساعاتی کمتر، بچه ها، جوانان و محصلان در حد فاصل این دو... محصلان ما چندین برابر ساعاتی را که در کلاس درس و چشم دوخته به لبان متحرک معلم میگذرانند، در خانه و پای تلویزیون نشسته اند. همه آنها زیر بمباران شدید امواج پتک آسائی قرار گرفته اند که بر آنتن ها سوار می شود و از درون پنجره خانه تک تک مردم، به محفل خانوادگی شان پرتاب می گردد.

این امواج، میتواند چون ذرات اکسیژن، سلامتی و نشاط و حیات را به دل خانواده ها بدمد اما در عین حال، قدرت آنرا هم دارد که چون تشعشات رادیواکتیو، همه آنها را به خمودی، کوژپشتی و مسمومیت کشنده یا دست کم دلزدگی و بی اعتنائی و احساس کراهت و تحمیل دچار سازد.

ما نباید بگذاریم آنتن تلویزیون، جای راکتورهای اتمی را در خانه ها و شهرها و روستاهای ما بگیرد. مردان اتمی ما البته از قابلیت کنترل زباله های تشعشع زا بهره مندند، مردان تلویزیونی ما هم باید به چنین حدی از قابلیت و توانائی در کنترل امواج تصویری برسند.

ـ آیا کسی باور دارد که کنترل امواج، دشوارتر و حساستر و پرهنرتر از کنترل تشعشع است؟

تفاوت اصلی رادیو و تلویزیون دراین است که رادیو، بالکل باخصوصیات گوش آدمی سروکار دارد و تلویزیون یک وسیله کامل سمعی و بصری است.

بیننده‌ای که برمبل اتاق نشیمن لم داده و میخواهد برنامه تلویزیون را ببیند، حتی تماشاگر محقق و طلبه مسائل تاریخی و جغرافیائی وطنش، ازشاهکارهای بدیعی که لامپ تلویزیون دراین راه میتواند برای او خلق کند، محروم میماند.

چنین تماشاگری، اگر روی خودرا از تلویزیون برگرداند یا تلویزیون اتاقش را پشت و روکند، ازبرنامه «ایرانزمین» (مثلا)، همانی را می فهمد (یانمی فهمد) که درحالت نگاه کردن به یک سریال جذاب پلیسی نشسته است.

یعنی همین برنامه را اگر برروی نوار رادیو پیاده کنیم، همان نتیجه مثبت (یا منفی) را میدهد که برلامپ تلویزیون سوار کرده‌ایم. این را نیز از ناآشنایی و بی خبری ما از خصیصه های لامپ و قدرت تاثیر گذار و تحول بخش آن داشته باشید.

✱ دراین سالها، سریالهای بسیار ازتلویزیون پخش شده و می شود که عملا میدانی برای تمرین آدمهای مبتدی و تازه کاراست که دوربین بدست، میخواهند سیاه مشق تهیه برنامه های تلویزیونی را پیاده کنند. دراین برنامه ها آماتوریسم درتلویزیون دربدترین شکل ممکن مطرح است . غالب برنامه های تلویزیونی را (هنوز هم) حرفه‌ای های مطبوعات، به کمک تجربیاتی که با «قلم» آموخته‌اند بادوربین و لامپ تجربه میکنند، آنها که باصطلاح «دستی به قلم» دارند» در رادیو، تقریبا همه برنامه ها چنین وضعی دارند» چنین نظامی، شاید باین اعتبار دفاع پذیر باشد که ما، متخصص نداریم، همان دردی که درزمینه کاربرد کامپیوتر یا نیروگاههای اتمی (مثلا) مبتلا به ماست. تلویزیون ما حدود هشت هزار آدم دارد و همه شان نمی توانند مثلا «دیوید فراست» باشند، اما این سئوال هم مطرح است که کدامینشان، «دیوید فراست» را می شناسند؟

«دیوید فراست» های ما، همه بادوربین وداع کرده و درپشت میز مسئولیت و حرف و دستور اداری نشسته‌اند» حرف این است که اینان را، این انگشت نماها و انگشت شمارها را مگذارید که بادوربین و لامپ وداع گویند. اگر خیلی دوستشان، و عزیزشان میدارید» درپای همان دوربین و از پشت شیشه های «رژی» برچهره شان لبخند بزنید، نه باحکم و میزو سکرتر!

مرد تلویزیونی، مثل هرژورنالیست حرفه‌ای و موفق دیگر، بامیزو سکرتر و تشریفات و احکام اداری بیگانه است!

✱ استراتژی ارائه پیام

مطبوعات، اماباتلویزیون دوتاست، حتی موفق ترین چهره های مطبوعاتی شاید نتوانند دررادیو یا تلویزیون موفق باشند. آیا هنوز هم نمی خواهیم قبول کنیم که جای نویسنده مطبوعات دررادیو» تلویزیون نیست و ژورنالیست تلویزیونی هم نمی تواند با خواننده مطبوعات انسان ارتباط برقرار کند که موفق به القاء پیامهای خود باو شود؟

«مسترتی وی»، همان رپرتر روزنامه، یا «پوبلیشر» یا «پرس من» نیست!

واقع این است که ماهنوز نتوانستیم میان وسیله ارتباطی باپیام، ارتباطی منطقی برقرار کنیم. پیام، خواه ناخواه باوسیله ارتباطی در ارتباط است، حتی درمطبوعات، بلحاظ تکامل سیستم های چاپی، نحوه های القاء پیامها تغییر کرده است.

تکامل و فقه ناپذیر ماشین های چاپ و سیستم های کسب و توزیع خبر، که امروزه ازبسیاری جنبه ها، «الکترونیزه» شده، برمحتوای پیامها بشدت تاثیر گذاشته و مشی و سمت و حتی متن آنها را تغییر داده است» تکامل چاپ، درقابت باقدرت خیر کننده سیستم های پرتاب امواج، فرم و مهمتر از آن محتوای روزنامه ها را عوض کرده است.

این، البته باتغییر فکر وسلیقه و سطح زندگی و حتی بهره هوشی مردم در ارتباط است، اما درهمین تغییر درروشها و [illegible] منش هاهم جای تحول وسایل ارتباطی را میتوان دید (یا، باید دید!)

کلاسهای تابستانی انگلیسی درمراکز آموزش آکسفوردانگلستان بهترین وسیله فراگیری انگلیسی

و همچنین گذراندن یك تابستان فراموش نشدنی برای فرزندان شماست، برای اطلاع بیشتر بین ساعت ۶تا۸ بعداز ظهر باماقماس حاصل فرمائید تلفن ۲۷۴۶۶۲

آـ۱۰۸۸

پاسخ مسئولان به نامه های مردم

کامپیوتر مخابرات اشتباه نمی کند

پاسخ مطلب مورخ ۳۶/۱۱/۱۱ آن روزنامه با عنوان «کامپیوتر مخابرات شیراز دولا پهنا حساب میکند»

قبوض آبونمان مشترکین تلفن شیراز بوسیله کامپیوتر محاسبه میشود و اشتباهی نیز در محاسبه آن روی نمیدهد. در ثانی مشترکین تلفن شیراز هنگام مسافرت میتوانند تقاضای قطع موقت تلفن خود را از شرکت مخابرات بنمایند تا امکان سوء استفاده از تلفن ایشان از میان برود.

روابط عمومی

لاشه پاکت ارسال شود

پاسخ مطلب مورخ ۳۶/۱۱/۲۲ با عنوان (سهل انگاری های مسئولان اداره پست مردم بهبهان را بستوه آورده است):

دستور فرمائید خبرنگار آن روزنامه در بهبهان لاشه پاکاتی را که بجای تسلیم به نشانه های اصلی به دیگران تحویل شده است جهت رسیدگی و اقدام لازم به اداره پست استان خوزستان تسلیم نمایند.

روابط عمومی وزارت پست و تلگراف و تلفن

آگهی تصویب ترازنامه وانتخاب بازرسان وتعیین روزنامه در شرکت سهامی خاص ریسندگی و بافندگی تبد ثبت شده بشماره ۴۵۹

باستناد صورتجلسه مجمع عمومی سالیانه مورخ ۲۵ر۴ر۲۵۳۶ شرکت فوق تغییراتی بشرح زیر بعمل آمده و دفتر از لحاظ امضاء در تاریخ ۲۰ر۱ر۲۵۳۷ تکمیل گردیده است .

۱ـ ترازنامه و بیلان عملکرد سال ۲۵۳۵ شرکت مورد تصویب قرار گرفت.

۲ـ آقای محمد اربابی بسمت بازرس اصلی وبانوشهره مرعشی بسمت بازرس علی‌البدل برای سال مالی ۲۵۳۶ انتخاب شدند.

۳ـ روزنامه اطلاعات جهت درج آگهی های شرکت تعیین شد.

زرگرالهی رئیس اداره ثبت قزوین

آـ۵۷۵

مسایل مردم

در تهران جوی آب، وظیفه اصلی حمل زباله را به عهده گرفته است

تپه های زباله، ترافیک شبانه را سنگین تر می کند

تپه های زباله در تهران هر شب تعدادی از خیابان ها و گذرگاههای پر رفت و آمد را مسدود می کند و ترافیک شبانه پایتخت را سنگین تر می سازد، زباله های تهران تا پاسی از شب گذشته در وسط خیابانها و کنار چهار راه ها بانتظار رسیدن کامیون های شهرداری باقی می مانند و هوای تهران را بیش از پیش آلوده و متعفن می سازند.

در بعضی از نقاط شهر رفتگران تپه های زباله را بآتش می کشند و دود و کثافت را بآسمان میفرستند، مردم می گویند: شهرداری پایتخت هنوز نتوانسته است برنامه منظمی برای حمل زباله و دور کردن فوری آن از شهر ترتیب دهد تا هم به زیبائی شهر کمک شود و هم از آلودگی محیط زیست جلو گیری گردد..

مردم از شهرداری پایتخت می پرسند چرا در بعضی از محله های تهران هفته‌ای یک شب هم رفتگر زنگ خانه ها را بصدا در نمیاورد تا کیسه های زباله را بیرون ببرد.

بعضی از مردم شب ها سطل زباله را در جوی آب خالی میکنند که این عمل باعث جاری شدن سیل در خیابان و کثیف شدن معابر عمومی میشود.

✱✱✱✱

در اکثر کشور های اروپایی از زباله برای ساختن کود شیمیائی، مصالح ساختمانی و حتی تولید نیروی برق استفاده میشود.

در کشور ما زباله نه تنها مورد استفاده صنعتی ندارد بلکه جمع آوری و معدوم ساختن آنهم مشکل بزرگی است.

در تهران جوی آب وظیفه اصلی حمل زباله را بعهده دارد! و بار ها دیده شده است که بعد از هر بارندگی مختصر در این شهر چگونه سیل کثافت و زباله همراه با آب جوی در سطح خیابان و معابر عمومی پهن میشود و منظره زننده‌ای بوجود میاورد. در جنوب تهران مردم هنوز عادت نکرده اند که زباله را تا آمدن رفتگر شهرداری در کیسه زباله یا سطل آشغال نگهدارند و تمام نخاله و آشغال خود را بدون معطلی در جوی آب یا کنار خیابان خالی میکنند، ناگفته نماند که بعضی از رفتگران شهرداری هم در این کار بی تقصیر نیستند و بجای اینکه هر شب برای گرفتن زباله به خانه های مردم مراجعه کنند هفته‌ای چند شب بیشتر در خانه ها را بصدا در نمیاورند، بدتر از همه اینکه رفتگران شهرداری زباله های جمع آوری شده را در کنار خیابان یا گذرگاه عابر پیاده روی هم میریزند و بعد از چند ساعت تپه بزرگی از نخاله و آشغال در وسط خیابان یا پیاده رو بوجود می آورند که در پاره‌ای موارد حتی جلوی حرکت اتومبیل را در خیابانها می گیرد و باعث فشرده شدن بار ترافیک می گردد و ساعتها طول می کشد تا کامیون مخصوص حمل شهرداری از راه برسد و زباله را جمع کند و بخارج از شهر ببرد، در بعضی از خیابانهای تهران مثل قوام السلطنه، نظام آباد و خیابان ملت تا نیمه های شب زباله در وسط خیابان باقی می ماند و به شب زنده دارانی که با اتومبیل از این مسیر ها عبور میکنند دهن کجی می نماید، جعفر پرتوی یکی از همشهری های خوش حساب به گزارشگر ما گفت، از وقتی که قرار شد رفتگران شهر داری شب ها به جمع آوری زباله بپردازند تهران شبهای بد منظره و زننده‌ای پیدا کرده است، شب ها از هر خیابانی که می گذری تلی از اشغال و زباله قرار دارد که بد جوری توی ذوق می زند، تازه در بعضی از نقاط می بینی که رفتگران زباله ها را باتش کشیده‌اند و دود و کثافت تا شعاع چند کیلومتری هوا را آلوده کرده است. در بعضی جا ها هم زباله را در بشکه های بزرگ آشغال می ریزند و آتش می زنند، با توجه به آلودگی بیش از حد تهران معلوم نیست چرا شهرداری جلوی این عمل رفتگران را نمی گیرد و بآنان گوشزد نمی کند که بخاطر حفظ سلامت مردم و پاکسازی محیط زیست این کار از هر نظر غلط و نادرست است.

ترافیک شبهای تهران

مردم از شهرداری می پرسند: ما که هر سال عوارض خود را می پردازیم و بقول خودتان همشهری خوش حساب هم هستیم پس چرا شما این ساده ترین وظیفه خود را که حمل زباله و پاکیزه نگهداشتن شهر است انجام نمیدهید؟ اگر قرار باشد که جوی آب در شهر وظیفه حمل زباله را بدوش بکشد پس پرداخت عوارض از طرف مردم چه فایده‌ای دارد و وظایف شهر داری کدامها هستند؟ مریم برمکی می گفت: من هر شب که از محل کارم می خواهم به منزل بروم با توده های عظیم زباله در گوشه و کنار خیابان و حتی کوچه پس کوچه ها روبرو می شوم و واقعا دلم می سوزد که پایتخت ۴ میلیون نفری ما شب ها تا این اندازه کثیف و آلوده است و از خودم می پرسم پس وظیفه شهرداری در این وسط چیست؟ در تهران که آلودگی هوا بقول پاره‌ای از کارشناسان محیط زیست از حد استاندارد بین المللی خارج شده است و زنگهای خطر در این مورد بطور جدی بصدا در آمده چرا باید تا این اندازه نسبت به جمع آوری و معدوم کردن زباله سهل انگاری شود و بجای پاکسازی محیط زیست به آلودگی آن کمک گردد در حالیکه شهر داری با در اختیار گرفتن امکانات بیشتر و نیروی انسانی کافی می تواند این وظیفه مهم را بنحو مطلوبتری بانجام برساند و از تهران یک شهر پاکیزه و تمیز بسازد.

شهرداری پایتخت از چند ماه پیش بمنظور کمک به بهبود ترافیک شهر تصمیم گرفت جمع آوری زباله را بجای روز، شب ها انجام دهد اما این کار عملا نه تنها کمکی به وضع ترافیک در شهر نکرد بلکه بر عکس باعث سنگین شدن بار ترافیک در شب شد چون رفتگران شهر داری آشغالهائی را که از چند محله جمع می کنند در وسط خیابان یا حاشیه چهار راه ها خالی میکنند و جلوی رفت و آمد مردم و اتومبیلها را می گیرند، تازه وقتی هم که کامیون شهرداری برای حمل زباله به محل می آید بخاطر اینکه مدتی باید در کنار خیابان توقف داشته باشد تا رفتگران زباله ها را در داخل آن بریزند اغلب راه بندان طولانی بوجود می آید، محسن یزدانی پناه به گزارشگر ما گفت: شهر داری پایتخت از مردم رضایت دارد و آنان را همشهری خوش حساب میداند اما مردم از شهرداری ناراضی هستند، وی گفت اگر شهرداری بموقع زباله ها را از خانه جمع آوری کند من فکر نمی کنم هیچ کس حاضر بشود سطل زباله خود را در داخل جوی آب خالی کند اما موضوع این است که رفتگران شهرداری همیشه با چند ساعت یا چند شب تاخیر بدر خانه ها می آیند و در این مدت مردم نمی توانند زباله را در آپارتمان نگهدارند و بهداشت و سلامت خانواده خود را بخطر بیاندازند، من قول میدهم که اگر شهرداری در مورد حمل زباله تسریع بیشتری نشان دهد به زیبائی شهر نیز کمک فراوان میشود و بعد از جاری شدن هر سیل خیابان را کثافت و اشغال بر نمیدارد.

همانطور که در عکس ملاحظه می کنید تلی از زباله درست در کنار یک چهار راه شلوغ و پر رفت و آمد تشکیل شده است، حالا چه موقع کامیون شهرداری برای حمل این همه زباله باینجا بیاید معلوم نیست، اما بهر حال نیمی از خیابان در تصرف آشغال و زباله در آمده است.

آگهی تبدیل سهام بی‌نام شرکت سهامی عام ریسندگی و بافندگی میهن باف به سهام با نام

چون طبق تصمیم مجمع عمومی فوق‌العاده مورخه ۲۵۳۶/۱۲/۲۳ مقرر است که سهام بی‌نام شرکت به سهام با نام تبدیل شود و انجام این منظور بعهده هیئت مدیره واگذار شده است لذا بدینوسیله باطلاع عموم دارندگان سهام بی‌نام شرکت میرساند که از تاریخ انتشار اولین نوبت این آگهی (چهارشنبه ۱۶ فروردین ۳۷ تا مدت شش ماه اوراق سهام بی‌نام خود را برای تبدیل به سهام با نام بدفتر مرکز اصلی شرکت واقع در گلشهر نجف‌آباد تسلیم نمایند و پس از انقضاء مهلت مذکور برابر ماده ۴۴ لایحه قانون اصلاح قسمتی از قانون تجارت مصوب ۱۳۴۷/۱۲/۲۴ شمسی کلیه سهام بی‌نامی که به شرکت تسلیم نشده باشد باطل تلقی میشود.

این آگهی در سه نوبت هر یک بفاصله پنج روز در روزنامه کثیرالانتشار اطلاعات و روزنامه محلی راه نجات درج و منتشر خواهد شد.

هیئت مدیره شرکت سهامی عام ریسندگی و بافندگی میهن باف

سازمان انرژی اتمی ایران

آگهی استخدام

مرکز تحقیقات‌هسته‌ای سازمان انرژی اتمی ایران برای کاردر مرکز کامپیوتر خود به‌تعدادی دیپلمه با شرایط زیر نیازدارد.

۱ـ اپراتور کامپیوتر — باداشتن حداقل یکسال تجربه کار

۲ـ پانچیست — باداشتن حداقل سه‌سال تجربه‌کار

۳ـ کارمند برای کنترل‌اطلاعات‌ورود ی‌وخروجی

متقاضیان بادردست داشتن‌مدارك زیر میتوانند تاسه روز بعدازانتشار این آگهی به‌بخش کامپیوتر مرکز تحقیقات هسته‌ای ـ انتهای امیرآباد شمالی مراجعه نمایند.

مدارك لازم :

۱ـ فتوکپی دیپلم تحصیلات متوسطه

۲ـ فتوکپی برك پایان‌خدمت‌وظیفه عمومی یامعافی دائم

۳ـ ۲ قطعه عکس ۴ × ۶

۴ـ ۲ برك فتوکپی شناسنامه

م‌الف ۱۰۵۹

قابل توجه علاقمندان به سیستم تهویه مطبوع

(هوای گرم وسرد) ارزان ومطمئن

اگر میخواهید تابستان خنك و زمستانی گرم وراحت داشته‌باشید.

اگر میخواهید ازیك‌سیستم تهویه مطبوع‌گرم وسرد مطمئن‌ودرعین‌حال ارزان بهره مند شوید اگر میخواهید گرفتاریهای‌سیستمهای‌حرارت‌مرکزی را نداشته باشید.

ساختمان خود را بایك سیستم‌تهویه LKV.V.S مجهز نمائید.

سیستم تهویه LKV.V.S اختراعی است جدید که‌حاصل‌تجربه مهندسین ومتخصصین زبده نروژی است که‌پس ازسالهاتجربه‌وکوشش منجر به‌ابداع سیستم مذکورگردیده است .

سیستم تهویه LKV.V.S که‌درهرساختمانی قابل‌نصب‌میباشد دارای مزایای زیر میباشد .

۱ـ جریان هوای گرم درزمستان وهوای سرد در تابستان تاهر درجه که مطلوب باشد.

۲ـ هزینه سوخت بسیار کم(در ۲۴ ساعت حدود ۵۰ لیتر گازوئیل)

۳ـ سهولت نصب درهر طبقه از ساختمان

۴ـ ایجاد رطوبت به‌مقدار لازم در ساختمان (از۲۰ الی۵۰درجه)

۵ـ کنترل هوابطور اتوماتیك

۶ـ تامین آب گرم مورد نیاز

علاوه برمزایای یاد شده سیستم مذکور بمراتب ارزانتر ومقرون به صرفه تراز سایر سیستمهای‌موجود بوده بطوریکه‌هردستگاه‌تهویه‌مطبوع LKV.V.S حدود پانصد هزار ریال تمام میشود .

علاقمندان میتوانند جهت کسب اطلاعات بیشتر وانعقاد قرارداد همه روزه ازساعت ۸صبح الی۴بعدازظهر (باستثنای روزهای‌تعطیل وپنجشنبه ها) به‌شرکت ایرانپنل واقع درتخت‌طاوس خیابان دریای نور ـ کوچه پنجم ـ شماره۴ مراجعه ویابا تلفن ۶۲۹۸۸۴ تماس حاصل فرمائید.

جدول

ویژه ۹۸۸۶ — عادی ۱۲۱۶۸

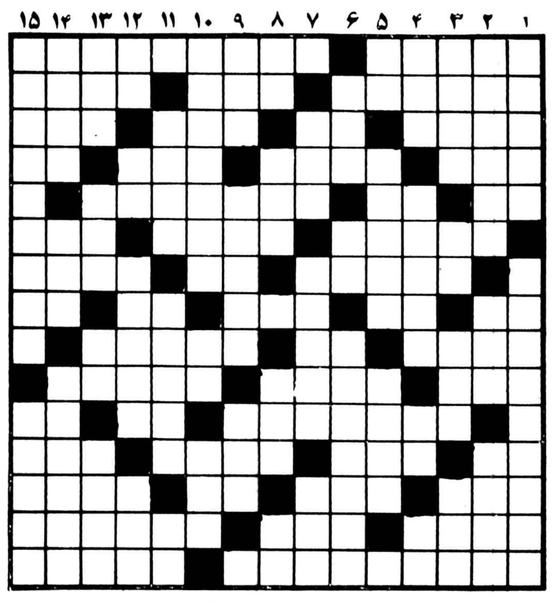

افقی: ویژه

۱ـ اگر در زندگی داشته باشند دچار عقده می شوند ـ سرای جاوید است و بهشت

۲ـ حق خودرا کامل گرفتن ـ درته حوض جمع می شود ـ چهره ای زیبا دارد

۳ـ کسیکه از دنیا بریده و بخدا پیوسته ـ در دهان است ـ از بتهای زمان جاهلیت اعراب ـ عمرش طولانی بود.

۴ـ دراتم بار منفی دارد ـ چهارم ـ باتوپ می زنند ـ مثل و مانند

۵ـ بینی خارجی ـ تلخ ـ اتاق کار است البته مربوط به کار هنری.

۶ـ ضرب شمشیر ـ جاویدان و بر قرار ـ توانائی

۷ـ چراغ سقف آویز ـ حرفی در زبان موسیقی ـ از گلهای خوشبو

۸ـ یال گردن اسب ـ حرف شگفت زده ـ بنده مقرب درگاه خدا ـ شراب ـ از کلمات تصدیق اروپایی

۹ـ یکی از پیامبران ـ پایه و بنیان ـ رفوزه شده

۱۰ـ پردوش اندازند ـ زن گند مگون ـ پشت سر هم قرار گرفتن چند کلمه که دارای یک معنی باشند.

۱۱ـ مشروبات فرنگی ـ درخت زبان گنجشک ـ عرق نیشکر

۱۲ـ یک و تنبل ـ گسودن و حل کردن ـ از مشتقات نه ـ ششم

۱۳ـ محصور ادن یک سال در میان زراعت ـ بچه شیر ـ دباغی کردن پوست ـ دعای خیر

۱۴ـ سیاهرگ ـ گندم خورد واز بهشت رانده شد ـ جسمی که از تخمیر گلسنگها در مجاورت آمونیاک و کربنات دوپتاس به دست میآید!

۱۵ـ مکتب آزادی خواهی ـ پرداخت پول یاوام.

عمودی: ویژه

۱ـ مهریه عروس خانم ـ ماهی در سال عرب

۲ـ حق گیرنده ـ مخلوط کردن ـ دندان بی‌ثبات

۳ـ اکنون ساختمان‌های بزرگ رابا آن می سازند ـ نا استوار ـ یک وعده غذا ـ سرازیری

۴ـ رسیدن شروبدی ـ باز داشته شده ـ حرف دلتنگی ـ از رفتنی‌ها

۵ـ از آلات طرب ـ اگر محکم باشد کار به جائی میرسد ـ هر چه قوی تر مملکت امن تر

۶ـ در بند شده ـ از جدائی‌ها شکوه کرده ـ زمان آینده

۷ـ لباسی که اکنون نمی پوشند ـ بیماری سرطان خون ـ ظرف مکان

۸ـ سرخ گمرنگ ـ نگهبان شهر بود ـ با آلات طرب میگیرند ـ سودن

۹ـ مرد ـ اصلاح خرابی کردن ـ جین و جروک پوست بدن.

۱۰ـ علم تشریح ـ لخت و برهنه ـ پرستش و نیایش.

۱۱ـ سختی کردن ـ جامه کهنه ـ خیس در لفظ انگلیسی

۱۲ـ شهر سوهان ـ واحدی در وزن ـ از تیم‌های فوتبال وطن ـ شما خودتان را می گوئید.

۱۳ـ به گروگذاردن ـ سنگینی و متانت ـ درنده خو ـ ریزاز درشت جدامی کند.

۱۴ـ کالا و مال التجاره ـ فقر و درویشی ـ به جای زر، سیم گرفت!

۱۵ـ جبرئیل فرشته مقرب در گاه خدا ـ باید حلش کرد.

افقی: عادی

۱ـ به آرزوی دل نرسیده ـ حشره‌ایکه بسیار سودمند است و خوراکش برگ درخت توت است

۲ـ از درجات نظامی ـ بریل میرود ـ اگر مرد بود دائی میشد.

۳ـ از گارهای سوزنده ـ پیشاوندیست ـ اسب کشیدنی ـ نوعی ماهی است

۴ـ پایه و اساس ـ حاکم شهر کوران ـ تقویت رادیوئی ـ حرفی در زبان موسیقی

۵ـ بلی بزبان خارجی ـ زانورا میترساند ـ حجمی در هندسه

۶ـ زنگ کلیسا ـ به طمع آن بدام می افتند ـ کوشش کننده

۷ـ کسیکه کاری را همیشه انجام بدهد ـ علامت نداشتن ـ دیوار قلعه

۸ـ صدای کلفت ـ واحدی در سطح ـ مکروحیله ـ حرف ربط ـ فلزیست

۹ـ کارش روا نیست ـ بلند شدن روز ـ دوستش ارزنی ارزش ندارد!

۱۰ـ حرف شرط ـ دهنه اسب ـ کارمند بیش از حقوق بان فکر میکند!

۱۱ـ در بهار کارش حساس است ـ قاعده وروش ـ بلی بزبان انگلیسی

۱۲ـ اسب ترکی ـ از کلمات دستوری ـ چاشنی کره است ـ بدور از گناه

۱۳ـ آنچه از شراب ته نشین شود ـ بالیدن و نموکردن ـ عددیست ـ عقیده

۱۴ ـ شتربی کوهان ـ پسوندیست ـ کارش پرورش حیوانات اهلی است

۱۵ـ از گلهای زیبا ـ برهمه مبارک باد.

عمودی: عادی

۱ـ هر کاری از او برمی آید ـ پاک و منزه است خدا

۲ـ زمانی کمربار یکش را می پسندیدند ـ پایان حیات ـ خانه‌های ریز عکس

۳ـ پارچه‌ایکه در تابستان بیشتر مصرف دارد ـ مادر عرب ـ کمانگیر معروف شاهنامه ـ از غذاهای برنجی

۴ـ شیره گیاه در آن جریان دارد ـ پا پیش گذاردن برای انجام کاری ـ کوئی نزدیک تهران ـ غذای مریض

۵ـ ضمیر جمع ـ خیابان درختکاری وگلکاری شده ـ از کلید داران بهشت

۶ـ فلزیست ـ نوراندک از دور ـ آهنگی در موسیقی

۷ـ مادر در زبان ترکی ـ ماهی در آن زندگی نتواند ـ بادهان هم می آید

۸ـ لخت و برهنه ـ از برجهای فلکی ـ دیگر سر کشی نمی کند ـ بچه بدنیا آوردن.

۹ـ عضوی از اعضاء بدن ـ در خشان و نورانی ـ در بیمارستان خدمت میکند

۱۰ـ در قدیم قسمتی از خانه بود ـ بالا در زبان انگلیسی ـ مظهر لرزش

۱۱ـ شیاد از سر بر میدارد ـ به نرمی رفتار کردن ـ تکخال ورق

۱۲ـ از مرغان افسانه‌ای ـ خسته میزند ـ خرده فلز ـ حرف شرط

۱۳ـ نا امیدی ـ از مارکهای سیگار ـ پیشاوندیست ـ عشق کارش را ساخته

۱۴ـ میوه ایست ـ سنگینی ـ عضوی در درون گوسفند

۱۵ـ یکی از نواحی دامغان که جنگی معروفش کرد ـ ذغال همیشه چنین است.

حل جدول های شماره قبل

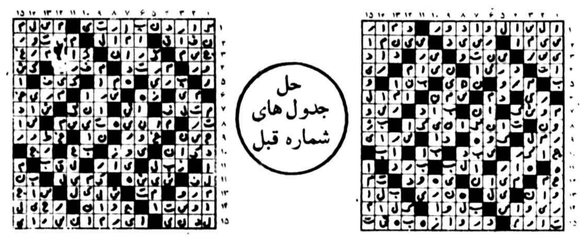

امروز و فردا درتلویزیون ببینید.

تذکر: برنامه های زیراز سوی رادیو تلویزیون دراختیار ما قرار گرفته و روزنامه اطلاعات هیچگونه مسئولیتی در تغییرات احتمالی برنامه ها ندارد

[illegible]

۱۷:۰۰	اخبار
۱۷:۰۵	کودکان
۱۸:۲۰	اخبار ورزشی
۱۸:۳۰	دراستان ما
۱۸:۴۰	عروج انسان
۱۹:۳۵	جشنواره تاتر شهرستانها
۱۹:۵۶	سرزمین ما
۲۰:۳۰	اخبار
۲۰:۵۰	دنیای خبر
۲۱:۱۵	آقای مربوطه
۲۱:۳۰	سینمای دوشنبه شب: بوم رنگ

[illegible]

۱۹:۰۰	اخبار
۱۹:۱۰	دارکوب شیطان (شماره ـ ۸۰)
۱۹:۳۰	حادثه جویان (۴۶)
۲۰:۰۰	ره آورد
۲۰:۳۰	دارا و ندار قسمت (۲۶)
۲۱:۳۰	اخبار
۲۲:۰۰	شبی در اپرا: مادام باترفلای

[illegible]

۱۵:۵۵	اعلام برنامه
۱۶:۰۰	خلاصه اخبار
۱۶:۰۵	گربه استثنائی
۱۶:۳۰	خیابان سه سامی
۱۷:۳۰	بت من
۱۸:۰۰	اسکی باز
۱۸:۳۰	اخبار
۱۸:۵۵	فضای ۱۹۹۹
۱۹:۵۰	برنامه‌ای از تلویزیون بین المللی
۲۰:۱۵	یک خانواده در جنگ
۲۱:۰۵	چیس
۲۲:۰۰	اخبار
۲۲:۱۵	رایان

برنامه اول (سه شنبه)

۱۷:۰۰	اخبار
۱۷:۰۵	کودکان
۱۸:۲۰	اخبار ورزشی
۱۸:۳۰	دراستان ما
۱۸:۴۵	مستند ایرانی
۱۹:۲۰	جشنواره تاتر شهرستانها
۱۹:۵۰	خانه پربرکت
۲۰:۲۰	دمی با عبید و ملا ـ ۳
۲۰:۳۰	اخبار
۲۰:۵۰	دنیای خبر
۲۱:۱۵	آقای مربوطه
۲۱:۳۰	تاتر
۲۱:۴۵	موسیقی ایرانی

تلویزیون دو (سه شنبه)

۱۹:۰۰	اخبار ۱۹
۱۹:۱۰	کوئینسی (استخوان ران به زانو متصل است)
۲۰:۱۵	زود ـ تند سریع
۲۰:۴۵	سیمای معاصران
۲۱:۳۰	اخبار
۲۲:۰۰	غارتگران

برنامه بین المللی (سه شنبه)

۱۵:۵۵	اعلام برنامه
۱۶:۰۰	خلاصه اخبار
۱۶:۰۵	سنجاب مخفی
۱۶:۳۰	جعبه موسیقی
۱۶:۴۵	خیابان سه سامی
۱۷:۴۰	آن دختر
۱۸:۰۵	ساعتی با جویا
۱۸:۳۰	اخبار
۱۸:۵۵	کاراگاه راکفورد
۱۹:۴۵	شو «مری تیلور مور»
۲۰:۱۰	والتونها
۲۱:۱۰	گریف
۲۲:۰۰	اخبار
۲۲:۱۵	برنامه جدید

بهروز وثوقی و شهره آغداشلو در یک نمایشنامه صحنه‌ای بازی می کنند

موضوع، جدی نیست!

برای نخستین باریک هنرپیشه سینمای ایران که تاکنون صرفا به بازی درسینما پرداخته و سابقه کارحرفه‌ای درتئاتر را ندارد به جمع تئاتریها پیوسته و درحال تمرین نمایشنامه‌ای است که تا چندی دیگر برصحنه می آید. هنرپیشه مورد ذکر کسی نیست جز بهروز وثوقی بازیگرسرشناس سینمای ایران که برای نخستین بارمصمم به بازی دریک نمایشنامه شده است، هرچند قبلا نیز جسته گریخته بگوش میرسید که وی قراراست با علی حاتمی کارگردان سینما دریک نمایشنامه همکاری کند اما این مسئله تنها درمرحله حرف باقی ماند و به مرحله اجرا درنیامد. درهرحال نمایشنامه‌ای که بهروز وثوقی ایفای نقش درآن را پذیرفته است «موضوع جدی نیست» نام دارد که به کارگردانی ایرج انور برصحنه می آید. این نمایشنامه اثر لوئیجی پیراندللو نویسنده و شاعر پرارج و پرآوازه ایتالیایی است که قبل از این چندین اثراو همچون «شش شخصیت درجستجوی نویسنده» و «هانری چهارم» درایران اجرام شده اند. این نمایشنامه را خود ایرج انوربه فارسی برگردانده است و سایر بازیگران آن همه از هنرپیشگان تئاتر و هبارتند از شهره آغداشلو، محبوبه بیات، علیرضا مجلل و جمشید لایق، درضمن شایع بود که قراراست داود رشیدی نیز دراین نمایشنامه ایفای نقشی را برعهده بگیرد که گویا منتفی شد.

جالب است بدانید که این نمایشنامه از جهتی رکورد تازه‌ای درتئاتر بجای می گذارد و آن دستمزد دوبازیگر اول آن یعنی بهروز وثوقی و شهره آغداشلو است که بترتیب دستمزدهایشان صدهزار و چهل هزارتومان تعیین شده است.

به این ترتیب و با توجه به مابقی مخارج این نمایشنامه که شامل دستمزد سایر بازیگران و تهیه دکور میشود ما از همین حالا با نمایش پرخرجی روبرو هستیم که معلوم نیست آیا از عهده جبران هزینه تهیه خود برمی آید یا نه، هرچند که بخاطر حضور بهروزوثوقی انتظار میرود که این نمایشنامه با استقبال بسیاری روبرو گردد. محل اجرای این نمایشنامه تئاتر شهردرنظرگرفته شده و قراراست که به مدت چهل و پنج روز از تاریخ پانزدهم اردیبهشت ماه سال جاری تا آخر خرداد به اجرا گذارده شود. بلیط این نمایش قراراست که دویست ریال تعیین گردد تا جوابگوی مقداری از هزینه گزاف تهیه این نمایش باشد چرا که طبق محاسباتی که صورت گرفته مخارج تهیه این نمایشنامه تا رسیدن به مرحله اجرا هفتصدهزارتومان تعیین شده است از طرف دیگر گویا گروه تهیه نمایش درصدد است تا بروشورپربرگی چاپ کند تا صاحبان آگهی درصورت تمایل کالاهای خود را درآن معرفی کنند چرا که حتی با بلیط دویست ریالی و با احتساب گنجایش تئاتر شهر و مدت اجرای نمایش، این نمایشنامه درحدود دویست و پنجاه هزار تومان بیشتر فروش نمی کند که درمقایسه با هزینه تهیه رقم قابل توجهی نیست.

درضمن شنیده شده که عده‌ای از دست‌اندرکاران تئاتر با این اقدام ایرج انورمبنی برشرکت یک هنرپیشه سرشناس سینما درتئاتر مخالفت ورزیده‌اند و دلیلشان این بوده که چه بسا ازین پس این مسئله به شکل یک سنت درآید و راه هنرپیشگان سینما با دستمزدهای کلان به تئاتر بازشود و این امر به موجودیت گروههای مختلف تئاتری که درمقایسه با بازیگران سینما از شهرت چندانی برخوردارنیستند لطمه وارد آورد اما از طرف دیگر استدلال کارگردان نمایشنامه و بعضی دیگر از دست اندرکاران تئاتر براین مسئله استوار است که از اینطریق تماشاگران تئاتر فزونی خواهند گرفت و بسیاری از افرادی که تا قبل ازین به تماشای تئاتر رغبت چندانی نشان نمیداده‌اند به دیدن تئاتر راغب خواهند شد و چه بسا که این مسئله سبب بازشدن پای آنها به سالن های تئاتر بشود و از مشتریان همیشگی سالن های تئاتر بشوند.

چهارصددستگاه ژاله، سالن تازه تئاتر مبارک است!

بهزاد فراهانی

مثل اینکه مشکل کمبود سالن تئاتر باین زودیها حل شدنی نیست لااقل برای جوانهای علاقمندی که خارج از محدوده‌ی تلویزیون و یا فرهنگ و هنر فعالیت می کنند. و یا اگر درحوزه‌ی فرهنگ و هنر و با کمک این سازمان کاری روی صحنه می آورند اینقدر این طرف و آنطرف دوندگی می کنند تا همان سازمانی که بانها کمک کرده لطفی نموده و سالنی را دراختیارشان قراردهد. البته هستند تئاتریهایی که خیلی راحت و بدون دغدغه فکر دربهترین سالن تئاتری روی صحنه می آورند که اینها بگمان ما از این جمع مشتاق و علاقمند تئاتر مستثنی هستند. مستثنی بودن آنها البته به این معنی نیست که خدای نکرده علاقمند نیستند که هستند و با علاقه کارمی کنند اما مطمئنند که سالنی برای اجرای نمایش آنها موجود است. اما برای این جوانهای علاقمند که وابسته به جاو مکانی نیستند همیشه با مشکل کمبود سالن روبرو هستند. یکی از این جوانها بهزاد فراهانی است که تاکنون با گروه تئاتر کوچ نمایشنامه هایی را بروی صحنه برده است که سال پیش نمایشنامه‌ی «کوچ» را بکارگردانی او درسالن تئاتر مولوی دیدیم امسال این کارگردان بخاطراجرای نمایش جدیدش «عروس» مجبور شده از تالار پیشاهنگی چهار صددستگاه ژاله استفاده کند. این نمایش دربیست و پنج فروردین دراین سالن بروی صحنه خواهد آمد. دراین نمایش: نسرین پاکخو، عبدالله اکبری، مجید کربلایی نجف، محمد طلا دار، احمد رجبی بازی دارند.

> برای نخستین بار در یک سالن پیشاهنگی یک تئاتر جدی اجرا می شود.

فیلمی ازالیاکازان، خالق زنده بادزاپاتا

امشب : ساعت ۳۰ـ۲۱ سیمای ایران کارگردان: الیاکازان

هنرپیشگان : دانا اندروزولی ، جی ، کاب

پدر «لامبرت» بخاطر خصوصیت انسانی و اخلاقی‌اش محبوب همگان است، اما یک روز جسدش پیدا میشود. پلیس پس از پیگیری و تحقیقات دامنه‌دار، باتکای گواهی شهودی معتبر، مردی را بنام «جان والتون» را دستگیر می کند و او را وادار می کنند که به قتل اعتراف کند.

بزودی دادستان «هنری هاروی» درملاقات با جان والتون متوجه میشود که او بیگناه است و....

«الیاکازان» کارگردان یکی از فیلمسازان خوب سینماست.

کارش سبک مشخص دارد و فیلمهایش معمولا از دستمایه های خوبی برخوردارند.

«بومرنگ» یکی از فیلمهای اولیه‌ی این فیلمساز است و نخستین فیلمی است که او را مطرح کرد. بعد از این فیلم «کازان» بخاطر ساختن فیلم «قرارداد شرافتمندانه» برنده‌ی جایزه‌ی اسکار میشود.

بومرنگ نام اسلحه‌ی بومیان استرالیایی است که بعد از پرتاب کردن و خوردن به هدف دوباره بدست پرتاب کننده باز می گردد. دراینجا منظور از این اسم «مجازات عمل» است از الیاکازان: فیلمهای خوب: «زنده بادزاپاتا»، «درباراندار» اتوبوسی بنام هوس، سازش، امریکا، امریکا، شکوه علفزار را براکران عمومی دیده‌ایم

یک یاغی دیگراز غرب امریکا

چارلز برونسون هنوز یک هنرپیشه‌ی موفق سینماست. این بازیگر زشت رو و خشن که از بازی در نقشهای بی‌اهمیت در سینما کارش را شروع کرد در اندک مدتی توانست بصورت یکی از چهره های موفق سینمایی درآید و چندین سال مداوم بعنوان محبوب ترین هنرپیشه در کنار «آلن دلون» از طریق مجله سینمایی فرانسوی « سینه ریویو» انتخاب شود. او وهمسرش «جیل آیرلند» در یک سری فیلم با هم بازی کردند که این فیلمها جزو فیلمهای نسبتا پرفروش سینما هستند. و اخیرا «چارلز برونسون» در یک فیلم جدیدوسترن در هیئت «وایت بیل هیکاک» یاغی مشهور غرب امریکا ظاهر شده است فیلمی با نام «بوفالوی سفید» بکارگردانی «جی، لی تامپسون». تاکنون بازیگران متعددی بنقش «رایت بیل هیکاک» ظاهر شدند که در واقع باید «چارلز برونسون» را آخرین کسی دانست که نقش این یاغی مشهور غرب امریکا را بازی میکند. در فیلم «بوفالوی سفید» جک واردن، کلینت واکر و کیم نواک نیز با چارلز برونسون همبازی هستند.

امین خندان و ۳۰ سال خنداندن

اصفهان تنها شهرستانی است که تئاتر حرفه‌ای بمعنی واقعی دارد. تئاتری با فعالیت بسیار گسترده و همه جانبه مردم با این تئاتر از طریق کارهای ارحام صدرآشنایی دارند. قبلا دراصفهان نمایشنامه های فاوست، تاجرونیزی، و بازرس «گ[illegible]» اجرا شده است.

امسال شاهد دو نمایشنامه از تئاتر ارحام صدراصفهان درتلویزیون یک بودیم. نمایشنامه های دیوانه، و من میخوام دو نمایشنامه‌ای بود که از تلویزیون پخش شد. «امین خندان» نویسنده‌ی نمایشنامه‌ی «من میخوام» یکی از هنرمندان قدیمی تئاتر اصفهان است که حدود ۳۰ سال است با این تئاتر همکاری دارد. وی قبلا با روزنامه های اصفهان بعنوان طنز نویس همکاری داشته است. امین خندان نمایشنامه های بسیاری نوشته است که همه درتئاتر ارحام صدراجرا شده است. وی درزمینه‌ی بازیگری هم استعداد خوبی دارد و درنمایشنامه های خودش بازی نیز کرده است. نمایشنامه های «من میخوام» که ایام نوروز از تلویزیون یک پخش شد یکی از آثاراین نویسنده و بازیگر می باشد. حاصل کار او دراین مدت ۳۰ سال چشمگیر بوده است.

مدتی هم باهارولدلوید بخندید!

از چهارشنبه این هفته ساعت ۱۰ـ۱۹. نمایش فیلمهای «هارولدلوید» کمدین مشهور سینمای صامت دربرنامه‌ی فستیوال فیلمهای کمدی کلاسیک تلویزیون ۲ آغاز میشود. دراین فستیوال قراراست از اولین کارهای سینمایی کمدی گرفته تا کارهای «وودی آلن»، ومل بروکس نمایش داده شود.

به گفته‌ی «لئوناردمالتین» دانشمند و منتقد سینما فیلم های کمدی امریکایی پولدارها را به طنز می گیرد و آنان را شرمنده میسازد. خنده، شور و هیجانی است که از تضاد میان منطق و غیرمنطق ظاهر میشود مثل انفجاری که از تماشای فیلم های کمدی «مک سنت» نخستین فیلمساز فیلمهای کمدی به بیننده دست میدهد. تاکنون تماشاگران ما با کارهای چارلی چاپلین، وباسترکیتون آشنا شدند اما هنوز کار یک کمدین برجسته‌ی دیگر امریکایی بنام «هارولدلوید» ناشناخته مانده است «هارولدلوید» یکی از بزرگترین کمدین های امریکایی است.

درفیلمهای او ارزش هنرکمدی نمودار است. نمایش فیلمهای این بازیگر فرصتی است تا با کار او که پراز ظرافت است آشنا شویم. کمدیهای اولیه‌ی امریکایی هنوز هم پراز نشاط و کشش خیره کننده است.

صحنه‌ای از فیلم

مدرسه‌عالی تلویزیون وسینما و پلی تکنیک نیویورک

مدرسه عالی تلویزیون‌وسینما برای دوره فوق‌لیسانس مهندسی برق(مخابرات ، سیستم والکترونیک) برای سال تحصیلی ۳۸ـ۳۷ تعدادی دانشجو می‌پذیرد. مدت دوره حداقل سه نیمسال تحصیلی خواهد بودکه دانشجویان یك نیمسال را در پلی تکنیك نیویورك می‌گذرانند .

شرایط لازم

۱ـ دارا بودن درجه لیسانس در رشته های مهندسی و علوم‌ازیکی از موسسات آموزش عالی معتبر داخلی و یا خارجی(کسانی که‌درخرداد ماه سال جاری فارغ‌التحصیل میشوند گواهینامه پایان تحصیلات یا گذراندن دروس دوره لیسانس را ارائه می دهند .
۲ـ حداکثر سن ۴۰ سال (متولدین ۲۵۰۶به بعد) در مورد کارمندان سازمان .این شرط قابل بررسی میباشد .
۳ـ دارابودن برگ خاتمه خدمت یا معافیت‌دائم یا برگ‌آمادبخدمت که اعتبار آن منقضی نشده باشد ؛
٤ـ داوطلبین می توانند فرم زیر را تکمیل نموده‌همراه بامدارک خواسته شده طوری ارسال دارندکه تا اول اردیبهشت‌ماه بدفترآموزش مدرسه واصل گردد .(متقاضیان می توانند ، شخصا مدارک لازم رابدفتر خدمات آموزش مدرسه واقع در خیابان پهلوی نرسیده به ایوبی‌مقابل ایران گل ، ساختمان‌شماره٤پلاک ۱۱۹۳ ارائه دهند.

برنامه زمانی آزمون ورودی

۱ـ توزیع کارت های ورودی روز پنجشنبه ۷ و جمعه۸اردیبهشت ماه ۳۷ از ساعت ۹ الی ۱۲ .
۲ـ امتحان ورودی روز جمعه ۸اردیبهشت ماه ساعت ۱۵
۳ـ اعلام نتیجه مرحله اول یکشنبه ۱۰ اردیبهشت ماه ۲۵۳۷
٤ـ مصاحبه قبول شدگان مرحله اول پنجشنبه ١٤ و جمعه ۱۵ اردیبهشت ماه ۳۷
٥ـ اعلام نتایج نهائی شنبه ١٦ اردیبهشت ماه در محل مدرسه
٦ـ ثبت نام از قبول شدگان اصلی از روز ۱۸ اردیبهشت ماه تا چهارشنبه ٢٤ خرداد ماه و ثبت نام از افراد ذخیره در روز جمعه ٢٦ خرداد ماه انجام خواهد شد از ساعت ۹الی ۱۲

مواد آزمون‌ورودی

ریاضیات مهندسی ـ مخابرات و الکترومغناطیسی ـ الکترونیک ـ سیستم و مدار ها ـ کنترل ـ زبان انگلیسی .
داوطلبان می توانند در صورت پذیرش‌بدون‌سپردن تعهدیاپرداخت شهریه و هزینه تحصیلی در ایران و امریکا و در صورت تمایل‌باسپردن تعهد خدمت پس از فراغت از تحصیل در سازمان رادیو تلویزیون ملی ایران و یا سایر موسسات دولتی که هزینه مدت تحصیل آنان را در ایران و امریکا می پذیرند ثبت نام نمایند .
دانشجویانی‌کمایل به استفاده از آموزش رایگان هستند میباید:
۱ـ شهریه تحصیل در امریکا را شخصا بمدرسه پرداخت نمایند.
۲ـ مخارج رفت و برگشت و هزینه زندگی درآمریکارا شخصا بر عهده میگیرند .

امکانات رفاهی برای دانشجویان متعهد به سازمان

دانشجویان متعهد به خدمت درسازمان‌رادیو تلویزیون ملی ایران از امکانات رفاهی زیر که توسط سازمان رادیو تلویزیون ملی ایران‌در اختیار متقاضیان قرار داده می شود برخوردار میگردند .
۱ـپرداخت شهریه دوران تحصیل
۲ـ دریافت کمک هزینه تحصیلی در ایران و آمریکا
۳ـ بلیط رفت و برگشت .
٤ـ کار ضمن تحصیل از ترم اول (حداکثر ٦٠ ساعت در ماه) در واحد های مختلف سازمان که برای انجام این خدمت معادل ساعات کار مبلغی پرداخت میگردد .
٥ـ استفاده از مزایای بیمه و بهداشت سازمان رادیو تلویزیون ملی ایران .
٦ـ برای اطلاعات بیشتر در مورد امکانات رفاهی برای دانشجویان متعهد به بروشور های مربوط که در دفتر خدمات آموزشی مدرسه موجود است مراجعه شود .

فرم درخواست ثبت نام

اینجانب

نام — نام خانوادگی — فرزند — شمارشناسنامه

محل صدور شناسنامه — تاریخ تولد — محل تولد — دارای

درجه لیسانس در رشته — از موسسه آموزشی

آدرس محل سکونت :

شماره تلفن :

که به عنوان :

کارمند سازمان ☐ دانشجوی آزاد ☐ دانشجوی متعهد بسازمان‌دیگر ☐

دانشجوی متعهد به سازمان رادیو تلویزیون ☐

داوطلب شرکت در آزمون ورودی فوق لیسانس مهندسی برق مدرسه عالی تلویزیون و سینما میباشم و کلیه مدارک خواسته شدهزیر را جهت ثبت نام به پیوست ارسال میدارم .
۱ـ یک برگ فتوکپی صفحه اول شناسنامه
۲ـ سه قطعه عکس ٤ × ٦ با ذکر مشخصات کامل در پشت‌عکس
۳ـ فتوکپی لیسانس و ریز نمرات (برای فارغ‌التحصیلان خرداد ماه سال جاری گواهی مبنی بر پایان تحصیلات در خرداد ماه)
٤ـ فتوکپی برگ خاتمه خدمت یا معافیت دائم یا برگ آمادبخدمت که اعتبار آن منقضی نشده باشد
٥ـ قبض رسید بانکی به مبلغ پانصد ریال به حساب شماره ۱٤۱۱ بانک ملی ایران شعبه سهیل .
٦ـ موافقت نامه موسسات دولتی و یا وابسته که داوطلب درآن مشغول بکار است برای داوطلبان شاغل مبنی بر بلامانع بودن ادامه تحصیل متقاضی و تقبل پرداخت هزینه تحصیل .

م‌الف ۸۹٦
آ ـ ۹۸۰

کاشی
جدید ۲۰×۲۰ ایرانا
مناسبترین پوشش برای کف و دیوار
بااستحکام فوق العاده
برخوردار از زیباترین طرحهای کاشی در جهان
دوام کاشی جدید ۲۰×۲۰ ایرانا ابدی است

انجمن فرهنگی فرانسه تهران

کلاسهای فشرده سمعی و بصری زبان فرانسه

از ۲۶ فروردین ماه الی ۹ امرداد ماه ۲۵۳۷

ثبت نام از ۲۱ الی ۲۴ فروردین ماه ساعت ۹ الی ۱۳ و ۱۶ الی ۱۹

خیابان شاهپور علیرضا ـ شماره ۵۸

تلفن ۲ـ۶۴۴۲۰۱

شرکت ملی ذوب آهن ایران

شرکت ملی ذوب اهن ایران

آگهی استخدام فوق لیسانس و لیسانس شیمی و فیزیک

شرکت سهامی ذوب آهن آریامهر بمنظور تکمیل کادر مهندسی کل انرژی خوددارندگان مدارک تحصیلی زیر را با حقوق و مزایای مکفی از طریق مصاحبه بهمکاری دعوت مینماید.

۱ـ فوق لیسانس و لیسانس شیمی
۲ـ فوق لیسانس و لیسانس فیزیک

داوطلبان میتوانند جهت آگاهی بیشتر و ثبت نام با دردست داشتن مدارک پرسنلی تا تاریخ ۳۷/۱/۲۳ همه روزه باستثنای روزهای پنجشنبه و جمعه و ایام تعطیل از ساعت ۷½ صبح الی ۱۶½ به اداره کاریابی و استخدام شرکت سهامی ذوب آهن آریامهر واقع درکیلومتر ۴۵ جاده، اصفهان شهرکرد مراجعه فرمایند. مصاحبه درساعت ۱۴ روز چهارشنبه ۳۷/۱/۳۰ درقسمت آموزش و طرح ریزی پرسنل شرکت سهامی ذوب آهن آریامهر انجام خواهد شد.

نخست وزیر اعلام کرد :

بهره‌وام‌مسکن ۴ تا ۸ درصد میشود

جمشید آموزگار نخست وزیر دیروز بهنگام بازگشت از تبریز در مصاحبه‌ای با خبرنگاران داخلی‌درهواپیما گفت: من بعنوان یک‌ایرانی امروز خیلی احساس غرور و افتخار کردم ، چون با وجودیکه میدانستم قاطبه اهالی آذربایجان اقدام خرابکارانه گروه معدودی‌را محکوم کرده بودند ولی باید اذعان کنم که فکر نمی کردم همه بپای خودشان‌کار و زندگی خودشان را رها کنند و این اجتماع عظیم سیصدهزارنفری را در این میادین بوجود بیاورند . این واقعا غرور انگیز و افتخارآفرین بود و برای من‌هم یک تجربه‌فوق‌العاده. نخست‌وزیر در پاسخ این سئوال که آیا این نوع مسافرت ها به استانهای‌دیگر ادامه خواهد یافت گفت بطور دسته‌جمعی همانطوری که آگاهی دارید اگر همه وزیران و نخست‌وزیر بخواهند به تمام استانهادر فاصله‌ای کوتاه بروند شاید امکان آن نباشد.

ولی قراری را که در دولت گذاشته‌ایم این است که هرماه حداقل عده‌ای از وزیران به استانها خواهند رفت و آنوقت هر چندماه یکبار هم بطور گروهی و دسته‌جمعی به استانها سفر خواهیم کرد .

نخست‌وزیر در پاسخ سئوالی دیگر گفت‌روستا ـ نشین بخاطردستمزد بیشتری که در شهر بدست می‌آورد به شهرها مهاجرت میکند و تا زمانیکه خودش را با شرایط شهری تطبیق بدهدو مسکن و ماوایی پیدا بکند و به زندگی شهری عادت بکند یک نوع ناراحتی‌های فردی بوجود می‌آید که وقتی اینها جمع شود ناراحتی‌های زیادی بوجود می‌آید. مثل این که فرض کنید یک نفر یکمرتبه ازیک کشوری در سنین جوانی مهاجرت بکند و یا برای تحصیل برود به امریکا یا امریکای جنوبی چون‌محیط فرق دارد تا زمانیکه خودرا تطبیق بدهد یک نوع ناراحتی‌هایی پیدامیشود که ممکن است آثار اقتصادی هم داشته باشد ، احیانا در این مورد بخصوص چون کشاورزان وقتیکه به‌شهرها می‌آیند و در کارخانه‌ها کار میکردند و دستمزد بیشتری میگرفتند آن روستانشینی که در روستا باقی مانده بود یک قدری احساس ناراحتی میکرد که چرا دستمزدش به اندازه یک کارگر صنعتی نیست .

نخست‌وزیر در ادامه گفتگوی خود با خبرنگاران گفت شاهنشاه‌آریامهراوامری صادر فرمودند که توجه بیشتری به روستاها بشود، صنایع کوچک به جوار روستاها بردهشود بگونه‌ای که درآمد روستانشینان آن فاصله زیادی که با درآمد شهری دارد کم بشود تااین عدم تعادل ازبین برود .

آموزگار افزود زمانی‌می خواهد که این مسایل حل بشود اگر مثلا روستایی‌که باسواد است وقتی می‌آید به شهر کمترمشکل داردولی یکی از علل ناراحتی این است که وقتی یکروستایی بیسواد فقط بخاطر دستمزد بیشتری می‌آید به شهر وبعد یک مرتبه مثلا با روزنامه و مجله و مردم و سینما مواجه میشود اصلا مثل این است که به یک دنیای دیگری رفته است . هر مملکتی چه در غرب وچه‌در شرق چه‌در شمال و چه در جنوب اگر روستایی‌آن‌نسل اندرنسل در یک محیط کوچک زندگی کرده باشد و بیسواد باقی مانده باشد و یکباره به شهری بزرگ چند میلیونی منتقل بشود مسلما ناراحتی‌های زیادی خواهد داشت و البته اینها باید بتدریج برطرف بشود.

نخست‌وزیر افزود اگر خود شهرنشینها هم این مشکل را داشته باشند آنها روستانشینانی هستند که به شهر آمده‌اند در حال‌حاضر جمعیت تهران که در سال ۶درصد اضافه میشود ، رشد طبیعی آن بیش از۲ر۵ درصدنیست. این‌مابه‌التفاوت مهاجرت روستانشینان بوده که به شهر آمده‌اند . ما در کشورمان با کمبود مسکن روبرو هستیم و این یکراز و سر نیست و به‌همین‌خاطر است که این دولت دربرنامه خودش در سرلوحه‌اقدامات خود تامین مسکن را ذکر کرده‌ایم و این هفته هم در روزنامه‌ها برای تمام گروه ها اعلام‌خواهدشد که‌بابهره ٤درصد بمردم وام داده شود. تفاوت آن، تا ١٤ درصد آن را دولت تحمل میکند چرا اینقدر پول از خزانه مدهیم برای اینکه شاهنشاه آریامهر دستور فرموده‌اند که مساله مسکن باید در مملکت حل شود و راه‌حل آن این است که‌این نوع کمکهای مالی از نظر بهره و غیره داده شود .

آقای نخست‌وزیر گفت : این وام برای گروههای مختلف از ٤ درصد است و تا هشت‌درصد تغییر می‌کند. برای گروههای کم‌درآمد بهره‌ای که به‌آنها تحمیل میشود فقط ٤درصد است‌و گروههای دارای درآمدبالا تا هشت‌درصد خواهد بود که البته این وام فقط برای مسکن داده خواهد شد و وزیر مسکن شرایط پرداخت این وام را اعلام خواهد کرد که روی مساحت از حداقل ۷۵متر است‌تاحداکثر ۱۷۰ متر پرداخت می‌شود.

آقای نخست‌وزیر افزود: از این گفت وشنودی که امروز داشتیم بنظرهمکارانم و من مطالبی که بحث‌کردند تقریبا همه آنها منطقی و مستدل بود و واقعا جای خوشبختی است که اینقدر مردم مسایل را روشن می‌بینند و وقتی که یک مطلبی‌رابحث میکنند ومطرح میکنند اگر جواب منطقی میشنوند قانع می‌شوند و من امروز واقعا از این‌نظر تحت تاثیرقرارگرفتم . بیشتر مطالبی که‌راجع به‌کشاورزی گفتند و بیشتر مطالبی که راجع به مشکلات شهری و مهاجرت ازروستاهاارائه کردند واقعا همان مسائلی است که دائما دولت باآن روبرو است و در فکر راه و چاره است . بنابراین ، بنظر من آنچه را که امروز بخصوص از طرف مردم تبریز و سایر شهرستانهای استان آذربایجان ارائه شد یک چیز خارج از حد وغیر قابل انتظار نبود . آقای آموزگار در مورد سئوال دیگر درموردبیمه‌کشاورزان اظهار داشت همانطور که وزیر بهداری و بهزیستی به آنها پاسخ داد لایحه بیمه روستائیان تهیه شده که به مجلس نیز هم تقدیم خواهد شدکه بتصویب برسد ولی‌اگر خاطرتان باشد من آنجا گفتم که تصویب لایحه تنها کافی نیست ، برای اینکه ما هنوز دچار کمبود پزشک ـ پرستار و تخت بیمارستان هستیم‌واما‌اگر خدای ناکرده این‌گروه‌ناخوش بشوند و نتوانیم به آنهابرسیم این مثمر ثمر نخواهد بود ، بنابراین به آنها توضیح دادم که این لایحه تقدیم میشود و تصویب خواهد شد ولی باید صبر و تحمل داشته باشند تا بتدریج خدمات پزشکی لازم به آنها ارائه بشود .

آقای آموزگار در موردبیمه محصولات کشاورزی گفت در مملکت ما که به خاطر کمبود باران و نوساناتی که درمیزان نزولات جوی داریم و از طرف دیگر به سبب اینکه هنوز ٦٠ درصد محصولات ما بصورت‌دیم است و مسلما اگر یکسال به اندازه کافی باران نباید به این کشاورزان واقعا صدمه‌فوق العاده‌ای وارد می‌آید بنابراین مطلبی راکه مطرح شد ازچند سال پیش به اینطرف موردنظر دولت بوده است و باید ترتیبی داد که حداقل این بیمه‌برای چند نوع محصول‌اساسی درنظر گرفته شود .

در موردخودکفائی کشاورزی آقای آموزگار گفت در این باره در برنامه دولت هم موقعی که درمجلس مطرح‌بودتذکراتی داده شد خود کفائی به معنای مطلق د رمورد تمام کالا های کشاورزی درایران‌عملی نیست یعنی اگر شما خیال کنید که ما میتوانیم هم در گندم و هم در برنج و هم درچایی و هم‌در شکر و هم در پنبه و سایر محصولات خود کفا باشیم غیر ممکن است و علت آن هم نداشتن باران کافی و زمین کافی است و اما آنچه که به دستور شاهنشاه آریامهر دولت در برنامه ریزی داره و انجام میدهد این‌است که درمحصولات اساسی ما خود کفائی نسبی داشته باشیم یعنی مثلا تا ۸۵ درصد نیازهای مملکت در خود مملکت تولید بشود که‌احیانا اگر یک زمانی آن ۱۵درصد وارداتی غیر ممکن بشود مردم بتوانند با یک تحمل کوچک‌به زندگی خودشان ادامه بدهند . مثلا در مورد گندم برنج‌شکر و سردرختی هاو میوه این‌خود کفائی امکان‌خواهد داشت ولی به عنوان مثال در مورد گوشت قرمز ما برای سالیان دراز و شاید برای همیشه نیازمندیم که یک مقدار گوشت قرمز از خارج وارد کنیم چون به‌اندازه کافی تولیدنداریم‌آقای‌آموزگار درپایان‌گفت‌درآینده امیدواریم مردم را هرچه بیشتر درجریان کارهای انجام شده دولت قرار دهیم .

نخست‌وزیر بخبرنگاران خارجی‌گفت

تحقیق برای شناسائی عوامل اصلی تظاهرات تبریزادامه دارد

جمشید آموزگار نخست‌وزیر در پایان تظاهرات بزرگو کم نظیر دیروز مردم تبریز در گفتگوئی با خبرنگاران خارجی در باره انگیزه و علت تشکیل این تظاهرات گفت مردم آذربایجان‌ازطریق‌حزب‌رستاخیز ملت ایران خواستار برگزاری متینگی در این شهر شدند تا نشان دهند آنان که در تظاهرات پنجاه روز قبل‌شرکت کردند آذربایجانی نبودند ولی از آنجا که انجام این تقاضا پیش‌از نوروز ممکن نبود برگزاری آن به‌امروز موکول شده، ما امروز امکان آنراپیدا کردیم که با پاسخ مثبت به این تقاضای مردم‌آذربایجان در شهر آنها ناظر احساسات پاک و بی‌شائبه‌شان باشیم. نخست‌وزیر در پاسخ به سئوالی در مورد عواملی‌که سبب تظاهرات تبریز شد گفت باید بگویم نمیتوان به فرد یا افراد خاصی اشاره کرد ولی بطورکلی‌عوامل کوچک خرابکاری هستند که هیچ قصدی‌جزخرابکاری‌ندارند.

آموزگار در پاسخ به سئوال دیگری در این مورد که آیا دولت خاصی در برپا کردن تظاهرات تبریز نقشی داشته است یانه . گفت این حوادث توسط عناصری روی داد که جز هرج و مرج و خرابکاری هدف‌وقصدی ندارند خوشبختانه تعداد این افراد آنقدر کم‌است که حتی نمیتوان به آنها کلمه گروه را اطلاق‌کرد. آموزگار سپس افزود من امیدوارم شما تظاهرات امروز مردم تبریز را نیز گزارش‌کنید نه اینکه‌فقط خرابکاری های چند نفرانگشت شمار را به دنیا مخابره کنید. مطلب اساسی و قابل توجه‌این است که بیش‌از سیصد هزار تبریزی با پای خود به اینجا آمدند تا پیوند خود را با شاهنشاهشان مورد تاکید قرار دهند. آموزگار در این گفتگو اعلام کرد که دولت مشغول بررسی و تحقیق است تا هرچه زودتر عوامل اصلی برگزاری تظاهرات تبریز مشخص شوند.

در جلسه‌بررسی نیازمندیهای مردم‌آذربایجان اعلام شد

دولت به‌طرح فاضلاب تبریز ۵۰ میلیون تومان کمک میکند

نخست وزیر و دبیر کل حزب رستاخیز ملت ایران بعد از ظهر دیروز پس از برگزاری میتینگ بزرگ مردم تبریز باتفاق اعضای هیات دولت در کاخ استانداری حضور یافت و با نمایندگان گروههای مختلف مردم‌استان آذربایجان شرقی ملاقات و گفتگو کرد .

نمایندگان‌روحانیون وسپس نمایندگان اقلیت‌های مذهبی، نمایندگان دانشگاهیان ، کشاورزان ، اعضای شرکت های تعاونی روستائی ، بازرگانان و صاحبان‌صنایع کارگران، فرهنگیان‌و اعضای انجمن های ملی با نخست وزیر و اعضای هیات‌دولت ملاقات کردند و در باره مشکلات و نیازمندیهایشان گفتگو نمودند دراین‌نشست که بصورت گفت و شنود برگزار گردید اهم مطالبو مسائل طرح شده بشرح زیر در باره کمبودنیروی‌انسانی و ماشین آلات کشاورزی در بخش کشاورزی و پائین بودن قیمت محصولات کشاورزی و بالا بودن‌قیمت کود و وسائل کشاورزی‌و کمبود وامهای کشاورزی بود.

نخست وزیر ضمن توصیه هائی بنمایندگان کشاورزان از جمله استفاده از نیروی جوانان دانش آموز در فصل بیکاری در بخش کشاورزی (مثلا برای میوه‌چینی) به کشاورزان وعده داد درباره تثبیت قیمت محصولات کشاورزی و همچنین قیمت ماشین آلات کشاورزی اقداماتی بعمل‌آید.

نخست‌وزیر درباره وامهای کشاورزی گفت باید ترتیبی داده شود که نوعی تعهد اخلاقی برقرارگردد تاوامها به وثیقه احتیاجی نداشته باشد و پرداخت‌آن آسانتر گردد .

جمشید آموزگار همچنین وعده داد که ترتیبی داده خواهد شد تا اولین اتاق کشاورزی‌ایران‌درآذربایجان دائر شود وزیر کشاورزی وعمران روستائی‌نیزتوضیح داد که آئین‌نامه تشکیل این اتاقها آماده است و بزودی تقدیم می‌شود .

بیمه درمانی

کشاورزان همچنین‌خواستار بیمه درمانی و برقراری‌بیمه محصولات کشاورزی شدند که از سوی نخست وزیر توضیحات‌لازم‌درباره‌اقداماتی که در این جهت انجام شده است داده شد .

در ملاقات اعضاء هیات دولت با بازرگانان‌و صاحبان صنایع‌درخواستهاونیازهای این گروه نیز مطرح گردید از جمله در پی درخواست ایجادانبار های عمومی‌برای سهولت کارتوزیع واردات. یگانه وزیر امور اقتصاد و دارائی‌توضیح دادکه‌بزودی یک انبار عمومی درصومعه‌ان ایجاد خواهدشد و ی‌همچنین گفت برای کمک بیشتر به بازرگانان و صاحبان صنایع در اعتبار های بانک های تخصصی تجدید نظر هائی بعمل خواهد آمد .

وزیر صنایع ومعادن نیز گفت برای سهولت کار صاحبان‌صنایع،کارکمیسیون ماشین آلات در هر منطقه انجا مخواهد شد.

در ملاقات کارگران‌بااعضاء هیات دولت گفته شد که بزودی‌پنجهزارخانه‌سازمانی برای‌کارگران ایجاد خواهد شد. این خانه‌ها در دست ساختمان است و ۷۶۰ خانه از این مجموعه تا چند ماه دیگر تحویل می‌شود وبقیه بتدریج آماده بهره برداری خواهد بود .

نمایندگان انجمنهای ملی‌نیز مشکلات و مسائل خود را با نخست وزیر و هیات وزیران درمیان گذاشتند . وزیر نیزدرمورد اقدامات انجام شده از جمله درمورد فاضلاب تبریز گفت درحال حاضر دولت ۵۰ میلیون تومان‌ازنهصد میلیون‌تومان هزینه ایجادفاضلاب رابه‌این طرح کمک کردمکه‌امیدواریم هرچه زودتر این طرح‌انجام گیرد .

جوانان را باید از توطئه‌ها و دسیسه‌ها آگاه کرد

آقای نخست‌وزیر دیروز پس از ورود به تبریز مستقیما باتفاق اعضای هیات دولت‌از فرودگاه به محل‌تظاهرات مردم تبریز رفت و درجایگاه مخصوص قرار گرفت .

در عکس از چپ براست : توکلی وزیر نیرو، جمشید آموزگار نخست‌وزیر ودبیر کل حزب، سناتور موسوی قائمقام دبیر کل حزب،تیمسار شفقت استاندار آذربایجان شرقی- در حال‌سخنرانی- یگانه وزیر امور اقتصاد و دارائی ، گنجی‌وزیر آموزش و پرورش .معینی وزیر کار وگروهی دیگر دیده می‌شوند .

بقیه از صفحه ١٦

چون ستارگان تابناکی می درخشند . جناب آقای نخست‌وزیر . اسون که‌در پرتو مشعل فروزان انقلاب شاه و ملت که به دست توانای شاهنشاه آریامهردر کشور ایران روشن شده و هر فردایرانی نسبت به مراخور حال خویش به نعمت هائی دست یافته است که قبل از انقلاب حتی نمی توانست در مخیله‌اش راه بدهد ولی آنچه که اینجا قابل ذکر است باید هیئت محترم دولت و اولیای اموراستان با الهام‌ازمنویات داهیانه شاهنشاه‌آریامهر درحد امکان از لحاظ عمرانی و اقتصادی و آموزش و درمان این خطه راتقویت نموده از خدمتگزاران واقعی حداکثر استفاده را نموده با ایجاد همکاری صمیمانه بین کارکنان دولت و مردم‌در تامین رفاه اجتماعی و ترقی و تعالی میهن عزیز کوشا باشند .

هزار دشمنم ار میکند قصد هلاک
گرنو دوستی از دشمنان ندارم باک
گرم تو نیش زنی به که دیگری مرهم
وگرتو زهر دهی به که‌دیگری‌تریاک

باتقدیم سپاس دانشگاهیان‌آذرآبادگان
جاوید شاهنشاه ـ پاینده ایران

نطق نخست‌وزیر

سپس نخست وزیر و دبیر کل حزب گفت :بنام خدا، بنام شاه، بنام ایران، بنام همه سربازانی که در طول تاریخ چندین هزار سالمکشورکهن‌سال‌مابرای ایران و در راه ایران سرباختند تااین سرزمین آریائی جاویدان بماندو سربلند زندگی کند و بدست بدخواه و دشمن ویران نشود . بنام توای آذربایجان ،ای سنگر آزادگان ، ای گهواره سربازان دلیر ایران، بنام توای سرزمین پاپاک ، ای مهد بزرگان ادبو عرفان،از قطران تا حکیم‌نظامی خاقانی ، تا شمس‌تبریزی، تا صائب و استاد شهریار چه نیکوگفت در وصف تو شاعر حماسه سرایت

من آن خاك بلاخیز و بلا گردان ایرانم

من آذربایجانم پرورشگاه دلیرانم در طول هزاران سال بدخواهان و دشمنان نتاوانستند خاك پاك تو را آلوده کنند، چرا که چون خورشید نورفشاندی و هرگز آلوده نشدی و این جوهر و سرشت ایران زمین است که حتی بر دشمنان خود نور افشانده است . چه‌بسا اقوامی که بر میهن ما ستم روا داشتند و ازایران علم و ادب آموختند ، چه‌فراوان ملت هاکه در پرتو نظام شاهنشاهی ایران از ستم تجاوز دیگران در امان شدندو چه بسیار مردمی که در سایه پرچم شاهنشاهی ایران از نیستی و نابودی به هستی و زندگی رسیدند.

امروز هم در جهان پرآشوب وتلاطم کنونی ، شاهنشاه ایران زمین پرچمدار صلح و دوستی و راه گشای مبارزه بافقر و بیسوادی و راهبر جهاد بر ضد ضعف وناتوانی و عقب ماندگی هستند.

هم‌میهنان غیوروشرافتمندآذربایجانی: این اجتماع باشکوه و عظیم یادآورلحظات پرشور و هیجان انگیز دیگری است که طی آن شما و پدران و مادران شما در همین شهر تبریز و دردیگر نقاط استان آذربایجان بانخستین ندای شاهنشاه خود بپا خواستند و باپشتیبانی از ارتش دلیر ایران بساط عوامل بیگانه را که می ـ خواستند آذربایجان را از پیکر ایران‌جدا سازند برچیدید . آری این مردم غیور و دلاور آذربایجان بودند که حماسه ۲۱ آذر را آفریدند و چه نیکو قصیده‌ای در باره این حماسه بزرگ شاعر معاصر استاد شهریار گفته است ، که چندبیتی ازآنرا برایتان بازگو میکنم :

این‌همان تبریز دریا دل که چندین روزگار
سد سیل دشمنان بوده است چون کوهی‌گران
این همان تبریز کز خون جوانانش هنوز
لاله‌گون بینی‌همی رود درس‌دشت‌ممفان
این همان تبریز روئین تن که در میدان جنك
از مصاف دشمنان هرگز نپیچیدی عنان
این قصیدت راکه‌جوش خون‌ایرانیت است
گوهر افشان ساخته در پای شاه نوجوان
آنکه جز آزادی ملت ندارد آرزو
آنکه جز آبادی میهن ندارد آرمان

تاریخ ایران شاهد دلاوریها و جانبازی های بسیاری از سوی مردم آذربایجان در راه حفظ یکپارچگی و همبستگی و استقلال و دفاع از نظام شاهنشاهی ایران بوده‌است .

این زبان دل مردم پاك نهاد و نیك سرشت و دلاور آذربایجان است که در حماسه شاعر معاصر شما متجلی گشته است ، آنجا که گفت :

بگو با خصم من گر بگسلد زنجیر چرخ‌از هم
مرا از جان ایران نگسلانند عهد و پیمانم

پوچ‌گرائی

این اجتماع پرشکوه و عظیمی که امروز برپا شده واین شهری که شاهد چنین شورو هیجان برون از توصیف است ۵۰ روز پیش در نتیجه اعمال شرورانه معدودی گمراه و فریب خورده دچارمصیبتی جانگداز شد.

این گمراه شدگان و فریب‌خوردگان باتخریب و با آتش کشیدن اموال مردم ماهیت و طینت باطنی خود رانشان دادند.

« دراینجا یکی از شرکت کنندگان در تظاهرات گفت آقای آموزگار اسم آنها را آذربایجانی نگذارید و آقای نخست وزیر گفت : صحیح است ، صحیح است .» و آشکارا نشان دادند که جز پوچ‌گرائی و هرج و مرج طلبی وآشوب‌گری اندیشه‌ای در سر ندارند ، وگرنه آن پیشه‌ور تبریزی چه گناهی داشت که اموالش رابه خیابان بریزند و داروندارش رابه آتش بکشند . درکدامین فرهنگ انسانی و در کدامین قاموس بشری ، برابر کدامین دستور مذهبی تخریب وبه آتش کشیدن موسسات فرهنگی،اقتصادی و اجتماعی بعنوان یك اقدام سازنده‌تجویز شده است . آیا این اعمال غیرانسانی و ضد مذهبی برای یك مسلمان واقعی گناه محسوب نمی‌شود ؟ آیا تخریب و آتش کشیدن مال مسلمانان قهرو خشم و غضب خداوند رابدنبال نمی‌آورد ؟ولی آنها که محرکین و مسببین اصلی این حوادث هستند ، چه آنها که منافع خود را در ایرانی آزاد و مستقل و پیشرو ازدست داده‌اند و چه آنها که مصلحت‌خویش را در جهل و بیسوادی توده های مردم جستجو میکنند پیوسته متشبث به هر نیرنك وحیله غیر انسانی میشوند تاشاید سد راهی برای پیشرفت این نعمت باشند، غافل از آنکه انقلاب شاه و ملت با الهام‌از تعالیم عالیه اسلام بر ارزش های پایدار و درخشان فرهنگ ملی ایران تاکید دارد. انقلاب ایران توده های محروم را تجدید حیات می‌بخشد، انقلاب ایران بسوی تمدن بزرگ ، آینده‌ای باز هم درخشانتر را برای نسل فردا تضمین میکند.

زهی افسوس آنان که کشور های درحال توسعه را ، طعمه بی‌چون وچرای‌خود پنداشتند و میپندارند و استقلال سیاسی و اقتصادی این کشور ها راسد راه مقاصد پلید و سودجویانه خود میدانند اکنون در تلاشند که دراین کشور ها از درون نفاق و تشتت و اغتشاش بوجود آید. تاهیچگاه این مردم نتوانند با دفاع یکپارچه‌ومقاومت همیشه برای مصالح و منافع خود دربرابر تجاوز ستمکاران ایستادگی کنند.

اینها حقایقی است که باید برای جوانان گمراه بیگناه که بر سر شاخ نشسته و بن میبرند روشن شود تا بدانند چه توطئه هاو چه دسیسه‌ها از طرف چپ و راست در کمین آنها نشسته و آینده آنها را بخطر انداخته است. شکی نیست که این احساسات پرشور شما دراینجاو در سایر نقاط کشور ایران پاسخی دندان شکن و هشداری تکان دهنده به بد ـ خواهان و دشمنان ایرانست تا بدانند که هیچ نیروئی را قدرت مقابله با خواسته ملت ایران که برهبری شاهنشاه آریامهر برای پیشرفت به پیش میرود نیست.

ملت ایران باهرگونه هرج و مرج طلبی و آشوبگری مبارزه خواهد کرد ، هرگونه آشوبگری چه از سوی دست‌چپی هاو چه از سوی دست راستی ها ، زیراکه ملت ایران در گذشته های دور ونزدیك طعم تلخ مصیبت را چشیده و اکنون به خوبی قدر عافیت میداند . همین شما مردم غیور تبریز و مردم دلاور سایر نقاط آذربایجان چه مصیبت‌هاکه‌از دست‌دشمنان و بد خواهان ایران نکشیده‌اید ؟ کدامین خانواده آذربایجانی راسراغ دارید که طعم تلخ مصیبت را نچشیده باشد؟ و کدامین ایرانی شرافتمند را میشناسید که‌بخواهددوباره‌همو طنانش‌دچارفلاکت و بدبختی شده و اسیر و برده بیگانه گردد ، باید همگی هوشیار و مراقب، پیوند همدلی و همبستگی خود را درفضای رستاخیز ملت ایران تقویت کنیم ، در فضائی که برای نشوونمای هرگونه اندیشه سازنده وطرح هرنوع مشکل و نارسائی وگفت و شنود در تمام شئون اجتماعی زندگی ما بوجود آمده است باید پرسش کنیم چگونه ادعای آنهائی را که بطرفداری از مردم تظاهر میکنند باور کنیم ووقتی می‌بینیم که جوانان بیگناه مارا تحریک‌به تخریب و خرابکاری واشوب میکنند و همرج ومرج ترویج مینمایند. آیا، این طرفداری از توده های مردم است؟ آیا مفهوم آزادی اینست که معدودی گمراه وورشکسته سیاسی بخواهند بااین اعمال شرورانه سلب ازادی ازاکثریت توده‌های مردم بکنند. جای تاسف استکه اینگونه اقدامات هنگامی صورت میگیرد که انقلاب شاه و ملت ، ایران رابسوی دروازه های تمدن بزرگ رسوق میدهد. انقلاب ایران در کار ساختن جامعه‌ای‌است که در آن با برخورداری از امنیت و آسایش وآزادگی هرفرد بتواند به اتکاء استعداد و نیروی خلاقه‌و سازنده‌خویش‌زندگی‌شرافتمندانه‌ای برای‌خود فراهم آورد.

بیداری از خواب غفلت

انقلاب ایران در کار سازندگی جامعه‌ای است که در آن عدالت اجتماعی به کمال برسد، هیچ فردی وسیله فرد ویا افراد دیگر استثمار نشود و تبعیض‌های نابجا و ناروا از میان برداشته شود. انقلاب ایران برهبری شاهنشاه آریامهر در کار ساختن جامعه‌ایست که در آن منابع و امکانات کشور در اختیار همگان قرار گیرد وندر اختیار عده‌ای معدود و ممتاز. کدام ایرانی میهن‌پرستی است که در برابر سازندگی چنین اجتماعی رادع و مانع ایجاد کند ؟ ایران در این راه برهبری فرمانده عالیقدر خود به پیش میرود و آنانکه تصورمیکنند باحادثه آفرینی در داخل کشور سدی در راه پیشرفت ایران بسوی تمدن بزرگ‌هستند سخت در اشتباهند. زیرا ایرانی از خواب غفلت بیدار شده و رهبری آنرا رهبری‌راهبر است که ایمان بخدا و آیندمنگری و بزرگی اندیشه‌اش ضامن سعادت و رفاه و آسایش نسل‌های آینده ایران است.

شاهنشاه آریامهر در کتاب بسوی تمدن بزرگ مینویسند. **«بالاتر از همه عوامل و مافوق همه امکانات منابع مالی و معنوی عاملی که برای‌تضمین پیروزی‌ایران وجود دارد عنایات خاص و لایزال الهی است که معجزه‌آسا شامل حال این ملت شده است. تاریخ هزاران ساله کشور ما با زیر وروها و پستی و بلندیهای شگرف آن گویای حقیقت است. ایران‌دربرتو کرامات‌پروردگار این ملت توانسته است بارها وبارها از ضربت‌های نابود کننده‌ای که نظایر آنها بسیار کشورهای دیگر را از صحنه گیتی برانداخته سالم و نیرومند سر برآورد و همچنان به ایفای رسالت جاودانی وانسانی خویش ادامه دهد».**

اینها سخنان شاهنشاه ورهبری است که تقویت وتحکیم مبانی دینی و آگاهی هرچه بیشتر عمومی در این‌زمینه را از ضروریات قوام واستحکام جامعه میدانند، شاهنشاهی که میفرمایند: «برای من بعنوان ناخدای کشتی سرنوشت کشورم در اقیانوس پر تلاطم جهان امروز اتکاء به عنایات الهی اساس وبنیاد همه تصمیمها وتلاش‌ها است ومیدانم تا وقتی که راه من راهی باشد که خواسته اوست پیشرفت در این راه حتمی خواهد بود.

سپاس بیکران ملت ایران به چنین‌رهبری باچنین ایمان و اعتقادی، همین ایمان و اعتقاداست که خدای‌یکتا معجزه‌آساشاهنشاه ما را درکنف حمایت خود همیشه محفوظ ومصون داشته ورهبری عالیقدر ما ازهمان آغاز از اوان کودکی بهمان گونه که در کتاب ماموریت برای وطنم نگارش‌فرموده‌اند به یکگونه روحانی با ائمه اطهار ارتباط داشته‌اند. شاهنشاه آریامهرمیفرمایندمعتقدات مذهبی روح‌وجوهر حیات‌معنوی هراجتماع است ودر همین کتاب بسوی تمدن بزرگ میانگارند ملت ما از این سعادت بزرگ بهره‌مند است که در لوای مترقی‌ترین و عالیترین اصول مذهبی یعنی اصول آئین مقدس اسلام قرار دارد.

این آئینی است که موازین و تعالیم آن کاملترین پیشرفتهای مادی و معنوی‌بشری را دربر میگیرد و در هر مرحله از رشد اجتماعی میتواند عالیترین راهنمای جامعه باشد.

جوهر تعالیم اسلامی

افتخار انقلاب ما وراز توفیق کامل آن نیز در همین است که سراسر اصول این انقلاب از روح وجوهر تعالیم عالیه‌اسلامی الهام گرفته است. بااین معتقدات است که ملت ایران برهبری شاهنشاه خود بسوی تمدن بزرگ گام برمیدارد، حوادثی راهمکه در آغاز سخنانم به آن اشاره کردم نباید موجب تشویش ونگرانی بشود، گرچه که در چند هفته اخیر هزاران نامه و تلگراهو پیام از دهها هزار ایرانی وطن پرستررسیده که همه خواستار مقابله وروياروئی با معدودی خرابکار و آشوبگر و مجازات تمام‌مسببین بوده‌اند. آنچه را که‌اطمینان میدهم آنستکه البته دولت بوظائف قانونی خود عمل‌خواهد کرد ، ولی این حوادث نشان داد که چگونه معدودی آشوبگر که جز پوچ‌گرائی و هرج و مرج‌طلبی اندیشه دیگری در سر ندارند میتوانند برای مدتی هرچند هم کوتاه آسایش و رفاه توده‌ها را بهم بزنند ودر اینجاست که ضرورت همبستگی و پیوند و همدلی ما بار دیگر به ثبوت میرسد که همه در صفوفمتشکل براهنمائی وارشاد فرمانده عالیقدر خود به پیش برویم وبدنیا نشان دهیم که هیچ نیروئی را یارای مقاومت با خواسته ملت ایران برای رسیدن به دروازه‌های تمدن بزرگ نیست . دولت اطمینان می دهد باهرگونه هرج ومرج طلبی وآشوبگری چه از سوی چپی‌ها و چه از سوی راستی‌ها مبارزه خواهد کرد، در اینراه خداوندیار ویاور شاهنشاه ما و ملت ایرانست.اکنون در آغاز سال نو بیائید همگی باهم بدرگاه احدیت متوسل شویم که دلهای ما را بهم نزدیکتر کند، انس والفت جان مارابپیوند مستحکمتری بدهد و بگفته همشهری دانشمند ومیهن‌پرست و غیور شما استاد شهریار :

کنون که فتنه فرا رفتو فرصت‌است‌ای‌دوست
بیاکه نوبت‌انس‌است والفت‌است ای دوست
مباز فرصت خودگر فراصتی داری
که فتنه است منتظر وقت و فرصت‌است
ای دوست

شرکت در این اجتماع پرشکوه برای همکارانم ومن غرورانگیز وافتخار آفرین است واین احساسات شاهدوستانه ومیهن پرستانه شما قابل تقدیس و فراموش نشدنی. بیائید همگی باهم در این پیشروز ۲۱ فروردین که خداوند بار دیگر معجزه آسا شاهنشاه ما را از یک خطر حتمی‌نجات داد بدرگاه احدیتش نیایش کنیم که‌فرمانده عالیقدر ما را مانند همیشه در کنف حمایت خود سالم و پیروز و مصون و محفوظ بدارد. همه شما را بخدا می‌سپارم و امیدارم در زندگی موفق و پیروز باشید .

زنده باد شاهنشاه آریامهر ـ جاوید باد ایران

مراسم نیایش

در پایان اجتماع بزرك و باشکوه‌مردم تبریز مراسم دعا و نیایش بعمل آمد و آقای حاج شیخ میرزا حسین شکوهی پس از قرائت خطبه افتتاحیه بزبان عربی ، و قرائت آیاتی چند از کلام‌الله مجید نیایش را باذکر حدیثی از حضرت رسول اکرم صلی‌اله علیه وآله‌و سلم در باره مقام شامخ سلطنت آغاز کرد، بیش از سیصد هزار نفر از شرکت کنندگان در اجتماع در پایان هریك از جملات نیایش باصدای بلند و هم‌آواز آمین میگفتند .

متن نیایش باین شرح است :

پروردگارا

سرزمین پاك ایران را همیشه‌به نور قرآن روشن بدار ـ آمین.

بارالها

وطن ما ایران راکه سرزمین خدا پرستان و پاسداران آئین مقدس قرآن است از گزند بلیات و دسائس دشمنان دین و وطن محفوظ ومصون‌بدار ـ آمین .

خداوندا

به ملت خدا پرست ایران تحت توجهات عالیه امام عصرعجل‌الله تعالی‌فرجه در خدمت به ایران و در خدمت به‌شاهنشاه اسلام‌پناه توفیق عنایت فرما- آمین.

پروردگارا

کشور ایران رابه رهبری شاهنشاه جهان تشیع‌تحت‌تعلیمات عالیه‌ائمه‌هدی، سلام‌الله علیهم تایید فرمای ـ آمین.

ستایشگرا

وجود گرانقدر اعلیحضرت همایون شاهنشاه آریامهر و علیاحضرت شهبانو و والاحضرت ولایتعهد و خاندان جلیل‌سلطنت راازبلیات سماوی و ارضی‌محفوظ بدار ـ آمین .

پروردگارا

استقلال میهن عزیز ما ایران را از گزند دشمنان اسلام‌و ایران محفوظ بدار وما ملت ایران را در راه پیشبرد هدفهای انسانی رهبرمان پیروز و بر اتحاد و اتفاق ما بیفزای ـآمین

بسلامتی وجودمقدس‌حضرت‌حجت‌الله تعالی فرجه صلوات بلند بفرستیم.

قطعنامه اجتماع بزرك مردم تبریز

در پایان تظاهرات‌بزرگدیروز مردم تبریز از سوی شرکت کنندگان‌قطعنامه‌ای تنظیم شد که به‌آقای نخست‌وزیرودبیر کل حزب داده شد که به پیشگاه‌شاهنشاه آریامهر تقدیم کند . متن قطعنامه باین شرح است .

ما مردم آذربایجان در این اجتماع پرشور و عظیم و باشکوه با اعلام‌قطعنامه گردهم‌آئی امروز از جناب آقای جمشید آموزگار نخست وزیر و دبیر کل حزب رستاخیز ملت‌ایران استدعا داریم که‌مفاد آنرا به خاکپای مبارك اعلیحضرت همایون شاهنشاه آریامهر معروض دارند.

۱ـ ما مردم آذربایجان در مقام سربازان جانباز شاهنشاهی ایران مرنوع توطئه و دسیسه استعمارگران و عوامل اخلالگران را محکوم میکنیم.

۲ـ نظام شاهنشاهی ایران تضمین کننده ابدیت استقلال و سرافرازی و اقتدار ملت ایران است .

نظام شاهنشاهی ایران با هستی و حیات ملی و جاودانگی این آب و خاك پیوند ناگسستنی‌دارد، ما مردم آذربایجان با تمامی قدرت وصداقت و

در تصادف کامیون باوانت ۲ نفرکشته شدند

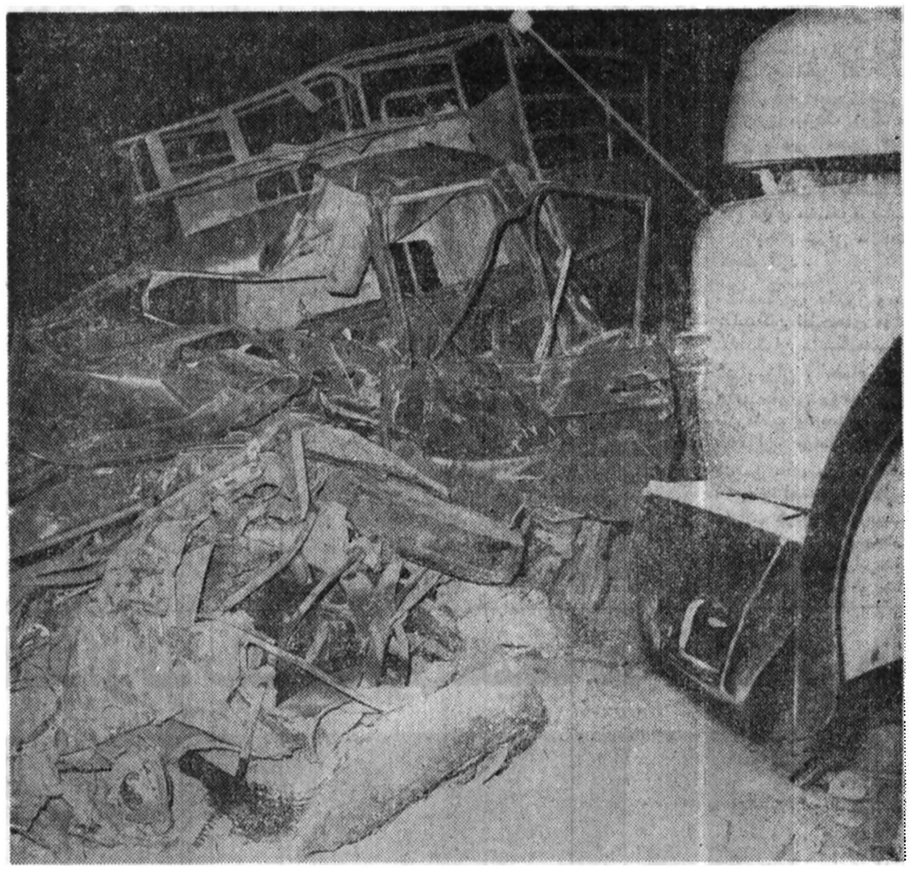

براثر برخورد یک‌کامیون بنز خاور با یک وانت‌پیکان در جاده خاوران ۲ نفر کشته شدند.

این حادثه هنگامی روی داد که کامیون بنز خاور به‌شماره ۲۵۱۱۸ تهران که‌با بار سنگ باریت از جاده خراسان به طرف تهران درحرکت بود در محل خاتون‌آباد ۵۰ کیلومتری کرمسار با یک وانت پیکان به شماره ۹۲۷۱۱ تهران الف با دو سرنشین که از کارگران کورهپزخانه بودند برخورد نمود. دراثر این تصادف ۲ سرنشین وانت پیکان کشته شدند و راننده کامیون توسط مامورین پاسگاه امین‌آباد دستگیرو بازداشت شد. علت حادثه انحراف به چپ کامل‌ازطرف راننده کامیون اعلام شدمو در این مورد پرونده‌ای از طرف مامورین تشکیل و حادثه به دادسرای تهران گزارش گردید.

مرگ رهگذر

مرد ۴۷ ساله‌ای‌درخیابان دولت‌آباد با پیکان وانت تصادف کرد و کشته شد.

این مرد که باقر نظری نام داشت، ساعت نه‌بامداد روز شنبه هنگام عبور از عرض خیابان دولت‌آباد با پیکان وانت به شماره ۶۸۶۵۶ تهران ـ ق به رانندگی مصطفی رضازاده برخورد کرد و جراحات سختی برداشته بود به بیمارستان شماره ۵ بیمه‌های اجتماعی انتقال یافت.

مصدوم درساعت یکونیم بعد از ظهر همان روز در بیمارستان درگذشت.

پزشکی قانونی علت‌مرگ را شکستگی جمجمه و خونریزی داخلی‌اعلام کرد. با مرگ عابر، راننده پیکان وانت بازداشت شد.

فوت شدگان

طی ۲۴ ساعت گذشته افراد زیر در حوادث گوناگون درگذشتند:

امیر مسعود کاتوزیان۴۵ ساله، محمود رنجبر ۳۰ ساله، حسین‌نیکوزندسراثی ۵۰ ساله، عزیزالله ابره‌ای ۷۰ ساله، عبدالغنی‌یزدانیان ۴۸ ساله، گوهر نوروزخواه منفرد ۷۲ساله به علت بیماری.

سید محمود سید حسینی ۱۱ ساله، حسین علی شهبازی ۱۷ ساله، محمد باقر محمدی ۶۰ساله، میرزا حسین گودرزی ۵۵ ساله، رضا سروش ۲۰ ساله، ابراهیم طاهری قزوینی ۳ ساله، باقر نظر ۴۷ ساله، مسعود توکلی ۱۵ ساله، به علت آسیب دیدگی مغزی و خونریزی داخلی.

دزدمسلح کنگان بازهم قربانی گرفت!

کنگان ـ خبرنگار اطلاعات

سارق و راهزن مسلحی که از چندی قبل در بخش «جم» کنگان و حوالی آن، به اتهام سرقت، راهزنی و باجگیری تحت پیگرد است، در روزروشن«تقی بهادری» یکی از سرشناسان «جم» را به گلوله بست و بدن وی را با شلیک چند گلوله سوراخ سوراخ کرد. و وی «غلام معصومی» نام دارد که پس از کشتن«تقی بهادری» متواری شد.

«غلام معصومی» دو سال قبل نیز «حمزه بهادری»یکی از برادران «تقی» را با چند گلوله کشت و فرار کرد.

پس از قتل «حمزه» برادران وی برای محافظت خود و بویژه برای انتقامجوئی از «غلام» و دستگیری او، مسلح شده و در تعقیب او بودند.

«غلام معصومی» پس از کشتن «تقی بهادری»، تفنگ و قطار فشنگ‌او رابرداشت و متواری شد، ولی‌چندی بعد به برادران «حمزه» و «تقی» نیز پیغام داد که‌نوبت مرگ آن‌ها نیز یکی پس‌از دیگری فراخواهد رسید.

«غلام» که تابحال چندین مرتبه با زور اسلحه ازمردم باج گرفته، راهزنی کرده و چند نفر را کشته‌واقدام به سرقت مسلحانه کرده است، وحشت «جم» و حوالی آن را بیرانگیخته است.

تلاش ماموران انتظامی کنگان، تاکنون برای دستگیری «غلام معصومی» بی‌ثمر مانده است.

مردی که‌شوهر معشوقه‌اش را کشته بود به‌حبس ابدمحکوم شد

مردی باتهام داشتن رابطه نامشروع بایک زن شوهردار وکشتن شوهر وی، برای شعبه اول دادگاه عالی جنایی فارس بحبس ابد و پرداخت هفتادهزار ریال ضرروزیان به شاکی خصوصی محکوم شد.

وی «اوروج قلی» حیدری نام دارد ومتهم بود که در اردیبهشت ماه سال گذشته‌پس از برقراری رابطه نامشروع‌با زرافشان همسر منوچهر ـ مقتول ـ باچند ضربه سنگ منوچهر راکشت وجسدش‌را دربیابانهای «شیشه‌گری»شیراز رها کرد.

روزبهی بازپرس شعبه‌دوم دادسرای شیراز بدنبال‌کشف جسد بادلائل وشواهد کافی دستور بازداشت «اوروج‌قلی حیدری» را صادر نمودو وی دربازجویی بکشتن منوچهر اعتراف کرد.

دادگاه عالی جنایی فارس برای محاکمه اوروج‌قلی حیدری تشکیل شد وپس‌از۲ روز محاکمه و۳ ساعت شور وی رابه حبس ابد محکوم کرد ورای به‌آزادی‌زرافشان همسر مقتول داد.

راننده‌متواری

راننده‌ای پسر هفتساله‌ای را بنام مهرداد زیر گرفت و از محل حادثه فرار کرد.

حادثه هنگامی روی‌داد که مهرداد در خیابان بلور سازی مشغول بازی بود. مهرداد پس از تصادف مجروح و نالان بگوشه‌ای از خیابان پرت شد وراننده نیز با سرعت از آنجا دور شد.

عابرین مهرداد را به بیمارستان فیروزگر رساندند ولی معالجات موثر واقع نشد و کودک جانسپرد.

مامورین با نشانه‌هائی‌که از اتومبیل حادثه آفرین بدست آورده‌اند هم‌اکنون بدنبال راننده متواری آن هستند.

تبریکات

جناب آقای ایرج داودی
باکمال‌مسرت ارتقاء درجه جنابعالی را تبریک میگویم.
محمدرضا داودی
آ ـ ۵۵۷

جناب آقای ایرج داودی
ارتقاء درجه جنابعالی راتبریک میگویم.
اکبرعزت منشادی
آ ـ ۵۵۷

جنابان آقایان عباس اسفندیاری وکریم‌آرین
ارتقاء درجه آنجنابان را از صمیم قلب تبریک عرض نموده توفیق شما را درراه خدمت به شاهنشاه آریامهر و میهن عزیز آرزومندم.
شهری سمحمد هژبری
آ ـ ۲۷۷

جناب آقای علی‌فریور
بانهایت خرسندی ارتقاء درجه آنجناب راصمیمانه تبریک میگویم.
همدان احمدخرم رودی.
آ ـ ۲۸۷

آگهی ثبت نام کارآموزی

Iran Tractor manufacturing Co.

کارخانه تراکتور سازی ایران بمنظور تربیت کادرمورد نیاز خود (کارگر ماهر ونیمه‌ماهر) در رشته‌های‌مکانیک‌تراکتور ـ جوشکاری ـ تراشکاری ـ فرزکاری ـ مونتاژ ـ آبکاری ـ برق ـ نصب‌وتعمیرات پرسکاری ـ تاسیسات ـ تعدادی کارآموز باشرایط زیر میپذیرد:

۱ـ داشتن حداقل گواهینامه ششم ابتدائی
۲ـ حداکثر سن ۲۵ سال
۳ـ داشتن صحت مزاج ونداشتن نقص‌عضوبا تشخیص پزشک معتمد کارخانه
۴ـ توفیق در امتحانات ورودی‌ومصاحبه
۵ـ کارآموزان درطول‌مدت کارآموزی ازمزایای زیر برخوردار خواهند بود:
۱ـ کمک هزینه کارآموزی ماهانه ۷۵۰۰ ریال برای دارندگان مدرک ۶ابتدائی و۹۵۰۰ریال برای دارندگان مدرک سوم متوسطه
۲ـ سرویس ایاب‌وذهاب مجانی
۳ـ استفاده ازمزایای سازمان تامین اجتماعی

داوطلبان بادردست داشتن مدارک زیر:
دوقطعه عکس
فتوکپی آخرین مدرک تحصیلی واصل‌آن
یکبرگ فتوکپی شناسنامه واصل‌شناسنامه
میتوانند ازتاریخ ۱۵ر۱ر۳۷ لغایت ۱۵ر۲ر۳۷ همه روزه باستثنای ایام تعطیل ازساعت ۸صبح الی۱۴ بعدازظهر بمرکز آموزش کارخانه تراکتور سازی ایران‌مراجعه‌وضمن کسب‌اطلاع‌بیشتر ثبت نام نمایند. مواد امتحانی مسابقه ورودی شامل اطلاعات عمومی و حساب وهندسه خواهدبود.

مرکز آموزش ـ کارخانه تراکتور سازی ایران ـ تبریز

آب‌در خانه‌ها ۲قربانی گرفت

دختر بچه ۱۲ ساله‌ای بعد از ظهر روز گذشته در آب‌انبار منزلشان واقع در نارمک افتاد و خفه شد.

این دختر که خدیجه جهانتاب نام‌داشت بعدازظهر روز گذشته هنگامی که تنها در منزل بود به‌علت‌نامعلومی به‌داخل آب‌انبار خانه افتاد و خفه شد.

برادر این دخترهنگامیکه از مدرسه به خانه رفت‌هرچه در منزل را زد کسی در را باز نکرد. ناچار از دیوار وارد خانه شد و برای‌یافتن پدر و مادر و خواهرش به جستجو پرداخت‌وسرانجام درداخل آب‌انبار با جسد خواهرش روبرو شد. با داد و فریاد او همسایه‌ها جسددختربچه را از داخل آب‌انبار بیرون آوردند وبه درمانگاه خجسته‌منتقل‌کردند. در درمانگاه پس از معاینه اعلام شد که وی دراثر خفگی مرده است.

حادثه به مامورین‌کلانتری نارمک اطلاع داده شد و مامورین در این مورد پرونده‌ای تشکیل و به دادسرای تهران گزارش نمودند.

تحقیقات مامورین در مورد علت این حادثه ادامه دارد.

مرد ۶۵ ساله‌ای نیز به‌نام حسن میرزابدیع روزگذشته بعلت نامعلومی به داخل حوض خانه‌اش واقع در محدوده پاسگاه کلانتری۱۹ افتاد و خفه شد.

زن فرانسوی دردادگاه حمایت خانواده

یک زن فرانسوی صبح دیروز همراه مترجم فارسی زبان خود به دادگاه حمایت خانواده مراجعه کرد.

وی مدعی شد: چندماه پیش به دنبال اختلافی از همسر ایرانی خود که یک دکتر است جدا شدم، البته بدون اینکه حکم طلاق‌صادر شده باشد، فرزندم نیزنزد پدرش زندگی می‌کند، لیکن او مانع دیدار ما میشود.

پرونده این زن برای بررسی به شعبه ۴۶ دادگاه حمایت خانواده ارجاع گردید.

آگهی کشف جسد

بدستور ماده ۸۸ قانون آئین دادرسی کیفری‌بدینوسیله آگهی مینماید که در تاریخ ۲۳ر۷ر۲۵۳۶ جسد مرد مجهول‌الهویه‌ای با مشخصات زیر:

سن حدود ۲۵ سال ـ رنگ پوست گندمگون ـ قد متوسط که شلوار دبیت مشکی و پلیوری برنگ سرمه‌ای‌و کتی قهوه‌ای رنگ دربرداشته در ساحل زاینده رود نزدیک قریه چم خرم کشف شده است لذا مراتب ضمن چاپ عکس متوفی سه نوبت متوالی آگهی میشودتابستگان متوفی‌خود را به جانشین بازپرس دادگاه بخش زرین شهرمعرفی نمایند.

جانشین بازپرس دادگاه بخش زرین شهر ـ صانعی

تراکتور واژگون وراننده آن کشته شد

خرم‌آباد ـ خبرنگاراطلاعات

ناهمواری راه، تراکتور راواژگون کرد وراننده آن را به کشتن داد.

این حادثه‌دررامروستائی قریه «درهبابان الیگودرز» اتفاق افتاد. کنترل تراکتور بعلت پستی و بلندی راه از دست راننده‌اش «سیف‌الله کناری» خارج‌شدو واژگون گردید. «سیف‌الله» که با واژگون شدن تراکتور در زیر چرخ‌های آن افتاده‌بود در لحظات اول حادثه‌جان سپرد.

مردی خودکشی کرد

شمیران ـ خبرنگار اطلاعات

مرد چهل ساله‌ای در خیابان سلطنت‌آباد‌باخوردن قرص مخدر خودکشی‌کرد. وی جلال جعفری‌دستجردی نام داشت و بستگانش او را به بیمارستان‌رضا پهلوی تجریش منتقل کردند اما معالجات موثر واقع نشدو وی درگذشت.

موتوربان‌چاه‌با چوبدستی کشته‌شد

مشهد ـ خبرنگار اطلاعات

در جریان نزاع بین دو جوان روستائی یکی ازآنها با ضربه چوبدستی دیگری کشته شد.

نزاع بین حسینعلی محمدیان ۲۸ ساله و احمد احمدی در روستای «سیاه سر» ۶ کیلومتری‌پاسگاه‌طرق مشهد براثر اختلافات قبلی رخ داد.

ضمن‌نزاع، احمداحمدی با چوبدستی‌به سرحسینعلی که موتوربان یکی از چاه های «سیاهسر» بود کوبیدو باعث مرگش شد.

جسد به پزشکی قانونی مشهد انتقال یافت و متهم به قتل تحت تعقیب قرار گرفت.

مرد ۳۰ ساله‌ای خودکشی کرد

ساعت ۲ بعداز ظهر دیروز به ماموران کلانتری ده‌تهران اطلاع رسید که جوانی به نام منصور فرهی در خانه شماره۵ کوچه حافظ واقع در زرین‌نعل تهران بازدن رگ دست خود اقدام به خودکشی کرده است. با این اطلاع ماموران کلانتری ده به محل حادثه رفتند وپس از مشاهده جسد موضوع را به دادسرای تهران اعلام کردند.

بدستور بازپرس دادسرای تهران جسد به اداره پزشکی قانونی انتقال داده شد،چگونگی این حادثه نیز از سوی‌مقامات قضائی تحت بررسی است.

گمشده

آقای عبداله محمدی تلخاب از روز ۱۶ فروردین که درحوالی میدان شهیاد بوده دیگرخبری از وی نیست. خواهشمند است کسانی‌که اورادیدهواطلاعی از وی دارند بوسیله تلفن ۹۳۸۰۸۱ داخلی ۴۴۵ به آقای محمدعلی محمدی اطلاع دهند.

دزدان حرفه‌ای که‌باما لیدن‌عسل شیشه‌هارا میبریدند، بدام افتادند!

تبریز ـ خبرنگار اطلاعات

دو سارق حرفه‌ای که عسل را به شیشه مغازه ها می‌مالیدند تا بهنگام بریدن شیشه‌ها، صدایی براثر افتادن و شکستن آنهاایجاد نشود، و در آرامش کامل دست به سرقت بزنند، در پی یک دستبرد نیم میلیون تومانی بدام افتادند.

سارقین که بهروز زارع و بهمن شهبازی نام دارند، قالیچه‌های گرانبهایی را که بصورت تابلو درست شده بود، از فروشگاه فرش فروشی حاج نوروزمهدوی در مراغه ربوده بودند، و در پی اطلاع شهربانی های مراغه به شهربانی های کشور، در تبریز دستگیر شدند.

از این مغازه۷ تخته‌تابلو گران قیمت قالی سرقت‌شده بود که عبارت بود از: تابلوهای‌آیه قرآن، حضرت محمد «ص»، نادر سوار بر اسب، خلیفه‌زاده، خیام، «لوتابلا».

ماموران آگاهی تبریزبرای بدام انداختن دزدان تابلو، با آنها وارد معامله شدند، و زارع و شهبازی را دستگیر کردند و قالچه ها برای استردادبه‌صاحب‌آنها، به مراغه فرستاده شد.

سارقین، برای آنکه از شکستن شیشه مغازه ها سروصدایی بوجود نیاید، نخست به شیشه شیره‌عسل مالیده بعد چند جام از شیشه‌های مغازه را بریده بودند.

این سرقت روز ششم فروردین انجام گرفته بود.

همچنین ماموران آگاهی تبریز، سه نفر را باتهام سرقت ۵ تخته قالی و ۴۰ رادیو و تلویزیون دستگیر کردند.

متهمان، بهرام روح‌پرور یوسف عبدالعلی‌پور و علی محمودی نام دارند، و در پی اطلاعیه های شهربانی قزوین و بندر پهلوی که به شهربانی تبریز واصل شد، از سوی ماموران شناسایی و دستگیر شدند.

کالاهای مسروقه قریب یک میلیون ریال ارزش‌دارد متهمان نیز در پی تشکیل پرونده، تحویل دادسرای تبریز شدند.

قتل روستای «مأمونیه» انگیزه ناموسی داشت

سرانجام روشن شد که انگیزه قتل جوان روستای مامونیه ناموسی بوده‌است.

روز سیزده نوروز در روستای مامونیه از توابع ساوه جوانی بنام نورالله روشن‌ضمیر در اتاق یکی‌از همسایه‌هایش با تبر به قتل رسید، ماموران پاسگاه ژاندارمری محل به سه نفر بنام ابوالفضل نیکنام،منصور نیکنام و علی اصغر راسخ مشکوک شدند و آنها را باتهام قتل دستگیر کردند.

با وقوع این حادثه در روستا شایع شد که‌اختلاف مقتول با متهمین به خاطر آب و ملک بوده ولی پس از بررسی‌هائی که توسط ماموران پاسگاه بعمل آمد معلوم شدمسئله‌جنبه‌ناموسی داشته.

پرونده پس ازجمع‌آوری دلائل به دادسرای ساوه فرستاده شد، بازپرس دادسرای ساوه نیز برای روشن شدن انگیزه و چگونگی وقوع جرم دست به تحقیقات وسیعی‌زده‌است و بزودی برای متهمان پرونده، قرارمجرمیت‌صادر خواهد کرد.

۵میلیون ریال ساعت‌سرقت‌شد

شیراز ـ خبرنگار اطلاعات

سارقین شیرازی شبانه به فروشگاه ساعت سازی واقع درخیابان «داریوش» شیراز دستبرد زدند و بیش ازپنج میلیون ریال ساعت فروشی‌و تعمیری رابسرقت بردند.

سارقین شب هنگام پس‌از بریدن قفل‌وشکستن شیشه‌های ویترین فروشگاه بزرگ‌ساعت «مینا» ساعتهای موجود در پشت ویترین فروشگاه را سرقت کردند.

ماموران آگاهی شیراز سرگرم تحقیق و شناسایی سارقین هستند.

سارقین ساعت های تعمیری مشتریان این فروشگاه بارزش یک میلیون ریال رانیز باخود برده‌اند.

دنیای ورزش روزهای شنبه منتشر میشود

گمشده

عکس فوق اکبر مهربانی‌فرزند عین‌اله ۱۸ ساله شغل خیاط مدت پنجاه روز است که از منزل خارج گشته و تاکنون مراجعت ننموده است هرکس اطلاعی از وی دارد به‌امامزاده حسن، هشت متری شهداد، کوچه طاهری پلاک ۲ منزل‌آقای عین‌اله مهربانی و یا پاسگاه کلانتری ۱۹ میدان گلچین، اطلاع داده و خانواده‌ای را از نگرانی بدرآورد.

آ ـ ۵۸۱

عکسهایتان راظاهر کنید!
ستون فیلم و عکس نیازمندیهای اطلاعات
شنبه ها و سه‌شنبه‌ها شمارا راهنمائی می‌کند
«ازفردا»

جناب آقای‌شعبانیان بخشدار محترم کوهبنان
جناب‌آقای خسروی رئیس‌انجمن کوهبنان
ازتوجهاتی‌که نسبت به تاسیس درمانگاه در دهستان بشکان که طی شماره ۸۲۷مورخه ۲۷ر۱۱ر۲۵۳۶ جهت بودجه آن اقدام فرموده و میفرمائید بی‌نهایت‌سپاسگزاریم موفقیت شماومقامات اداره بهداری کرمان رادرراه خدمت‌به‌شاهنشاه آریامهر ومیهن خواستاریم.
ازطرف بشکانیهای مقیم مرکز ـ عسگری‌بشکانی

کاملترین گزارشهااز جلسات سری دادگاه ایاز
همراه دوعکس‌اختصاصی که‌قلب‌هارا درسینه تکان میدهد.
دوشنبه‌همراه‌دهها‌رپرتاژ وحادثه‌درمجله‌جوانان

آغاز محاکمه متهم بقتل

متهم به قتل

محاکمه مردی‌که بخاطر پارک کردن اتومبیل،یکی ازهمولایتی های خود رابقتل رساند درشعبه دوم‌دادگاه عالی جنائی آغاز شد.

حادثه قتل روز بیست وششم خرداد سال گذشته در قریه سلطان آباد قزوین رخ داد.

روزحادثه متهم که علی نوروزی نام دارد بخاطراینکه مقتول اتومبیل خود را درداخل کوچه محل سکونت‌او پارک کرده بود اورا تهدید کرد تااتومبیلش رااز داخل کوچه‌به جای دیگری منتقل کند.

مقتول که محمود دیال نام داشت تهدید او راجدی نگرفت، در نتیجه بین‌آنها درگیری پیداشد واصغر با چاقوئی که همراه داشت به محمود حمله‌کرد و اورا بسختی مجروح نمود.

محمود برای درمان به بیمارستان آسیای تهران‌منتقل شد ولی معالجه موثر واقع نشد و محمود دربیمارستان فوت شد.

با فوت مقتول ماموران پاسگاه ژاندارمری‌محل‌اصغر نوروزی رابه‌اتهام‌قتل‌دستگیر کردندواورابه‌دادسرای‌قزوین بردند، پس ازطی‌مراحل قانونی‌به‌دادسرای‌استان‌فرستاده شدو رسیدگی به‌پرونده اورا قضات شعبه دوم دادگاه عالی جنائی عهده‌دار شدند، دیروز اصغرنوروزی پای میزمحاکمه فراخوانده شد وبه‌سئوالات رئیس دادگاه پاسخ داد، دنباله محاکمه بروزبعد موکول شد.

کبوتر باز کرمانی بقتل همسایه‌اش اعتراف کرد

ناصر رضامند (مقتول)

کرمان ـ خبرنگار اطلاعات

مردی که به هنگام کبوتر بازی، با همسایه خود به نزاع پرداخته و او را با کارد کشته بود، به قتل همسایه‌اش اعتراف کرد.

مهدی همایونفر کبوترباز کرمانی برای کبوتر پرانی به پشت‌بام منزلش رفت، ناصر رضامند همسایه‌وی‌که از این موضوع‌ناراحت‌بود با او به نزاع پرداخت.

مهدی همایونفر پس از نزاع از منزل خارج شد و با یک کارد بزرگ به خانه ناصر رضامند رفت و با یک ضربه کارد که به ناحیه گردن او وارد کرد، همسایه‌اش را به قتل‌رساند.

مهدی همایونفر توسط ماموران انتظامی دستگیر شد وبا پرونده تنظیمی تحویل دادگستری کرمان گردید. وی در بازجویی به کشتن ناصر رضامند اعتراف کرد و روانه‌زندان شد.

شوهر معتادومتواری

زن جوانی دیروز بشعبه ۴۶ دادگاه حمایت خانواده مراجعه کرد.

وی مدعی بود همسرم دو سال است که من وفرزندانش را ترک کرده و هیچ اطلاع ونشانی از وی‌نداریم. ازهر کس هم‌که توانسته‌ایم سراغ اوراگرفته‌ایم لیکن‌موفق بیافتن اونشده‌ایم. وی افزود: عده‌ای میگویند اودر زندان است، ناگفته نماند که او معتاد بود وچندین بار برای ترک اعتیاد دربیمارستان بستری شد ولی مجدداشروع کرده‌است واکنون مخارج زندگی من ومسرم‌دانش را همسایگان ما تامین میکنند.

پرونده این زن برای رسیدگی درشعبه ۴۶دادگاه حمایت خانواده مطرح است.

شوهر بهانه‌گیر وزن‌ولخرج

زن و مرد جوانی صبح دیروز به شعبه ۴۶ دادگاه حمایت خانواده مراجعه کردند و خواستارجدائی‌از یکدیگر شدند.

زن که خدیجه نام دارد مدعی بود که شوهرش آدم بهانه‌گیر و بد اخلاقی است و بخاطر کوچکترین موضوعی او را زیرمشت و لگد خود مضروب میکند و حرفهای ناسزا و زشت نثارش می‌کند. مضافا اینکه چون به حرفه آرایشگری اشتغال دارد، هیچگونه رعایت بهداشت و نظم را در خانه نمیکند، بطوریکه‌وقتی از سر کارخود باز می‌گردد بدون اینکه دست و رویش را بشویدبه همه چیز دست می‌زند و همین مسائل‌باعث شده روحیه و بهداشت او و فرزندانش در مخاطره باشد.

همسر خدیجه که در دادگاه حاضر بود، مدعی شد خدیجه آدم دست ودل بازی استو اصولاهیچگونه احساس مسئولیتی در مورد هزینه زندگی ندارد. چون این زن و شوهر هر دو راضی به جدائی بودند، رئیس دادگاه حکم عدم امکان سازش برای آنها را صادر کرد.

مجالس ترحیم

بانهایت تاثر و تالم فوت شادروان سید باقر قائم مقامیمعاون اداری دبیر کل اتاق بازرگانی و صنایع ومعادن ایران را باطلاع دوستان و آشنایان میرساند.
مجلس ترحیم زنانه ومردانه آن فقید سعید از ساعت ٤تا ساعت ٦ بعد ازظهر روز سه‌شنبه ۲۲ر۱ر۲۵۳۷ در خانقاه صفی علیشاه منعقد میباشد.

طاهر ضیائی
آ ـ ۱۱۱٦

باکمال تاسف وتالم درگذشت شادروان آقای سید باقرقائم مقامی معاون اداری دبیر کل اتاق بازرگانی و صنایع ومعادن ایران را باطلاع میرساند.
مجلس ترحیم فقید سعید از ساعت ٤تا٦ بعدازظهر روزسه‌شنبه ۲۲ر۱ر۳۷ در خانقاه صفی علیشاه برگزار میشود.

عنایت بهبهانی ـ رئیس اتاق تهران
آ ـ ۱۱۱۷

ضمن اظهار تاسف درگذشت مرحوم**سید باقر قائم مقامی**همکار گرامی خود را باطلاع دوستان و آشنایان میرساند. مجلس‌ترحیم زنانه ومردانه آن شادروان از ساعت ٤تاساعت ٦ بعدازظهر روز سه‌شنبه ۲۲ر۱ر۲۵۳۷ در خانقاه صفی علیشاه منعقد میباشد.

دکتر علیمحمد بنکاریور
آ ـ ۱۱۱۸

بانهایت تاثر و تالم فوت شادروان **سید باقر قائم‌مقامی**را باطلاع میرساند.
مجلس ترحیم زنانه ومردانه آن فقید سعید از ساعت ٤تا ساعت ٦ بعدازظهر روز سه‌شنبه ۲۲ر۱ر۲۵۳۷ در خانقاه صفی علیشاه منعقد میباشد.

مرکز پژوهشهای بازرگانی
آ ـ ۱۱۱۹

باقلبی اکنده از تالم وتاسف درگذشت دوست و همکار ارجمندمان **مرحوم سید باقر قائم مقامی** را باطلاع میرساند مجلس ترحیم زنانه ومردانه آن فقید سعید از ساعت ٤تا٦ بعدازظهر روز سه‌شنبه ۲۲ر۱ر۲۵۳۷ در خانقاه صفی علیشاه منعقد میباشد.

دوستان وهمکاران آنمرحوم در اتاق بازرگانی و صنایع‌و معادن ایران وتهران
آ ـ ۱۱۲۰

انالله وانااليه راجعون
بانهایت تاسف وتاثر درگذشت **شادروان باقر قائم مقامی** وکیل پایه یک دادگستری‌راباطلاع آقایان قضات ووکلا ودوستان و آشنایان آن مرحوم میرساند:
مجلس ترحیم فقید سعید ساعت ٤الی٦ روز سه‌شنبه بیست‌و دوم فروردین در خانقاه صفی علیشاه منعقد خواهد شد.

رئیس کانون وکلاء دادگستری ـ جلالی نائینی
آ ـ ۱۱۲۱

یاران ودوستان خدمتگزار صدیق ورادمرد با فضیلت ونقوی **جناب آقای باقر قائم مقامی** درگذشت ناگهانی او را به خانواده ارجمند قائم مقامی تسلیت عرض کرده وبه آگاهی میرساند که‌مجلس یادبود آن فقید سعید از ساعت ٤تا٦ بعدازظهر روزسه‌شنبه‌بیست ودوم فروردین ماه در خانقاه صفی علیشاه برپا می‌باشد.
دکتر ابراهیم فرح‌بخشیان‌ـ مهندس علی حق‌پرست ـ دکتر محمود وفا‌ـ دکتر سعیدموتمنی طباطبائی‌ـ دکتر داود رفیع‌رسم‌ـ مهندس پرویز ایرانفر‌ـ مهندس حسن حقیقی‌ـ مهندس‌جوادتبریزی‌ـ دکتر رضا گودرزی‌ـ دکتر طهمورث فروزین‌ـ دکتر رحمت سمیعی‌ـ دکتر هوشنگ امیرکلالی‌ـ دکتر ابوالقاسم مشیری‌ـ مهندس ناصر معتمدی‌ـ دکتر حبیب هدایت‌ـ دکترامیر آشفته‌ـ مهندس‌هادی‌مبرقع
آ ـ ۱۰۹۲

بانهایت تاسف و تاثر باطلاع میرساند که **آقای باقر قائم‌مقامی** برادر گرامی جناب آقای صادق قائم‌مقامی مدیر عامل شرکت ساختمانی زرین‌پی دارفانی را وداع گفت. هیئت مدیره سندیکا مصیبت وارده را به جناب‌آقای صادق قائم‌مقامی‌وسایر خانواده های داغدار تسلیت میگوید واز خداوند متعال خواستار است که روح پرفتوح آن فقید سعید را قرین رحمت فرماید و ببازماندگان او صبر جمیل عطا نماید. مجلس ختم فقید سعید روز سه‌شنبه ۲۲ر۱ر۲۵۳۷ از ساعت ۱٦ الی۱۸ در خانقاه صفی علیشاه منعقد است.

هیئت مدیره سندیکای شرکتهای ساختمانی
آ ـ ۱۱۲۲

بانهایت تاسف فوت ناگهانی **آقای باقر قائم‌مقامی** راباطلاع کلیه اعضاء سندیکا ودوستان و آشنایان میرساند مجلس ترحیم‌ان مرحوم در روز سه‌شنبه بیست‌ودوم فروردین از ساعت ٤تا٦در خانقاه صفی علیشاه منعقد است.

رئیس سندیکای نمایندگان بیمه‌ـ ترابی
آ ـ ۱۱۲۳

بانهایت تالم وتاسف درگذشت نابهنگام **شادروان باقرقائم‌مقامی** همسر،پدر وبرادر عزیزمان را باطلاع اقوام و آشنایان میرساند. مجلس ترحیم زنانه ومردانه‌از ساعت ٤الی٦ بعدازظهر روزسه‌شنبه بیست‌ودوم فروردین ماه در خانقاه صفی علیشاه برگزار خواهدشد.
شمسی قائم‌مقامی (اتابکی) ـشیرین ـ شهرـ شهریار ـشهبراـ صادق قائم مقامی.
آ ـ ۱۱۲

بانهایت تاثر وتاسف درگذشت نابهنگام **شادروان باقـــر قائم‌مقامی** خویشاوند معزز و گرامی خود را باطلاع میرساند. مجلس ترحیم زنانه ومردانه‌از ساعت ٤الی٦ بعدازظهر روزسه‌شنبه بیست‌ودوم فروردین ماه در خانقاه صفی علیشاه برگزار خواهدشد.
خانواده‌های: قائم‌مقامی‌ـ اتابکی‌ـ خیرـ تهرانی‌ـ کاظمیه ـ شاهنگیان‌ـ مهاجرانی‌ـ عبیدی‌ـ قالیچی‌ـ کیومرثی‌ـ صالحی‌ـ دکتر عبائیان‌ـ برومند بنی‌جمالی‌ـ عامری‌ـ مهدوی‌ـ رئوفی‌ـ داوری ـ میرفخرائی‌ـ عباس رضاـ رضائی.
آ ـ ۱۱۲۵

خانواده‌های: قائم‌مقامی‌ـ فرهمند ـ قائم‌مقامی فراهانی ـ شاهین قائم‌مقامی‌ـ امیری قائم‌مقامی‌ـ مهردار قائم‌مقامی‌ـ بزرگ‌نیاـ بوربور ـ احتشام‌زادهـ خانباوکی ـ نظامی ـحسینی‌نژادـتوفیق‌ـ مدثرـ بدخشان ـناهیدی ـ توماج‌ـمنصوری‌ـ یعقوبی‌نژادـچگینی فراهانی.
بانهایت تاثر وتاسف درگذشت **شادروان سید باقر قائم‌مقامی** عموزاده وخویشاوند عزیز خود را به‌اطلاع بستگان و آشنایان میرساند مجلس ترحیم ان مرحوم از ساعت ٤ الی٦ بعدازظهرروز سه‌شنبه بیست ودوم فروردین در خانقاه صفی علیشاه برگزار خواهد شد.
آ ـ ۱۱۲٦

بانهایت تالم وتاسف درگذشت خویشاوند عزیز و گرامی **خودشادروان باقر قائم مقامی** راباطلاع کلیه اقوام و آشنایان میرساند. مجلس ترحیم آن عزیز از دست رفته روز سه‌شنبه ۲۲ فروردینماه از ساعت ٤الی٦ بعدازظهر در خانقاه صفی علیشاه برگزار خواهد شد.
اصغر مهاجرانی‌ـ علاء مهاجرانی‌ـ عطا مهاجرانی ـ حشمت مهاجرانی‌ـ مسعود مهاجرانی‌ـ باقر مهاجرانی‌ـ فضل‌اله مهاجرانی‌ـ عبداله مهاجرانی‌ـ اسماعیل مهاجرانی‌ـ اکبر مهاجرانی ـ محمد فرهت‌ـ فخرالدین مهاجرانی‌ـ ایرج مهاجرانی‌ـ منوچهر مهاجرانی‌ـ مرتضی زاهدی‌ـ علی اصغر مهاجرانی‌ـ پرویز شیخان‌ـ توکلی و خانواده‌های وابسته.
آ ـ ۱۱۲۷

باندوه فراوان درگذشت **شادروان باقر قائم مقامی** برادر بزرگوار دوست عزیزمان آقای صادق قائم مقامی را باطلاع میرساند مجلس ترحیم ان مرحوم از ساعت ٤ الی٦ بعدازظهرروز سه‌شنبه بیست ودوم فروردین ماه درخانقاه صفی‌علیشاه منعقد خواهد بود.
مهندس تقی‌کیائی ـمهندس محمود پاینده ـ مهندس نعمت‌اله زمانی ـشاپور کیائی ـ سهراب خیرخواهـ هاشمصمدزادهـمنصور ماکوئی‌ـ مهندس رحیم صهباـ مهندس منوچهر خسروی‌ـ مهندس محمد بهبهانی‌ـ محمد گنجی‌فردـ طینتی‌ـ یوسفی‌ـ حاجتی.
آ ـ ۱۱۲۸

در تمامت وسعت قلب خود عزادار مرگ نابهنگام شادروان **علی شیرازی نژاد** دوست وهمسر گرامی خواهر نازنینم هستم مجالس ختم مردانه وزنانه در شیراز اقامتگاه آن شادروان برگزار خواهد شد و هزینه برگزاری این‌مجالس دراصفهان وتهران بمصرف امورخیریه خواهد رسید.

سیاوش بشیری

در شیراز
با کمال تاسف واندوه درگذشت نابهنگام شادروان **علی شیرازی‌نژاد** را به‌آگاهی عموم دوستان ، آشنایان و بستگان آن مرحوم می‌رساند مراسم ختم مردانه وزنانه از ساعت ٤تا۷ بعد از ظهر روز سه‌شنبه ۲۲فروردین‌ماه جاری در مسجدالنبی (حاج قلی‌خان نصاری) واقع در خیابان‌قاآنی نو برگزار خواهد شد،حضور بستگان‌و آشنایان‌سبب دلگرمی بازماندگان است .
شیراز ـ خانواده‌های شیرازی‌نژاد ، یاوری، محمدخانی، جعفری، دژبد، ساک، دبیرچیان، مظلومی، جراحی،امامی، اطمیان، بشیری .
اطلاعات : ضایعه درگذشت شادروان علی شیرازی‌نژاد که از مردان خیر ونیکوکار بودند موجب نهایت تاثر وتاسف می‌باشد ما این مصیبت اسفناک را به همسر و فرزندان و سایر بازماندگان آن فقید سعید بخصوص همکار گرامی‌و عزیز خودمان سیاوش بشیری تسلیت می‌دهیم .

با کمال تاسف فوت مرحومه **حاجیه خانم راثیان** را باطلاع می‌رساند مجلس ترحیم روز سه‌شنبه (فردا) از ساعت ۱۰ تا۱۲ درمسجد آذربایجانیها واقع در انتهای بازارکفاشها منعقد خواهد بود .
الاحقر حاج سید ابراهیم میلانی، الاحقر حاج سیدمهدی کماری، الاحقر حاج سید علی انگجی .

بدینوسیله درگذشت مرحومه **حاجیه خانم راثیان** متعلقه آقای حاج مهدی راثیان و والده آقایان: حاج ابوالقاسم ، علی، حاج محمد باقر، محمد علی و حاج حسین راثیان را باطلاع اقوام ودوستان می‌رساند. مجلس ترحیم‌روزسه‌شنبه (فردا) از ساعت ۱۰ الی ۱۲ در مسجد آذربایجانیها ومجلس ترحیم زنانه در همانروز ازساعت ٥ الی۷ بعد از ظهر درمنزل شخصی واقع درخیابان مولوی‌ـ مقابل تشکیلات کوچه‌مشیر خلوت پلاک ٤۸ منعقد خواهد بود .
خانواده‌های: راثیان، ممقانیان، بادامچی، اکسیر ، اصغریه ، صالحی، سخن‌سنج، عدالت، شهلا ، زعفرانچی ، زعفرانی، فکوری ، چایفروشان ، دستمالچی ، طسوجی ، جمشیدی، اسلامی، سیگارچی، قاریزاده ، خادم حسینی ، موحدی، چایچی .
اطلاعات ـ مصیبت وارده را به خانواده های عزادار بویژه بازماندگان آنمرحومه تسلیت می‌دهد .

با نهایت تاسف درگذشت **بانو عصمت‌الزمان صیاد صفائی (وحدانی)** همسر مرحوم محمد ابراهیم وحدانی را باطلاع دوستان و اقوام میرساند . مجلس ترحیم آن مرحومه‌از ساعت ۲ تا ٤ بعد ازظهر روز چهارشنبه ۲۳ر۱ر۲۵۳۷ در خانقاه صفی‌علیشاه برگزار میشود .
خانواده های : وحدانی ـ صیاد صفائی ـ ابراز ـ افشارمقدم‌ـ ذوالفنون ـ درودجی ـ قریشی ـ محبی ـ مطلبی‌ـ برمکی ـ وارسته ـ سلیمی‌نژاد ـ افاضت ـ ملک‌آراء ـ نورائی‌ـانصاریان ـانصاری‌ـکتیب‌ـنصر‌ـ نصیری‌ـنصری‌ـ مجلل‌ـ خلیلی ـ میرفخرائی ـ زارع‌ـ امامجمعه ـ هادی صادق ـایادی‌ـ پرکار ـ صدوقی و رضوی .
اطلاعات ـ مصیبت وارده را بخانواده‌های عزادار بویژه بازماندگان تسلیت میدهد .

باندوهی فراوان درگذشت پدر عزیزمان **آقای حسینعلی احسنی** را در امریکا باطلاع خویشان و دوستان میرسانیم .
مجلس ترحیم زنانه ومردانه روز سه‌شنبه بیستو دوم فروردین ماه ازساعت ٦الی۸ بعدازظهر در خانقاه‌صفیعلیشاه برگزار خواهد شد.

شهلا احسنی‌ـ مهندس علیرضا احسنی

خانواده‌های احسنی‌ـ جمهری‌ـ دادگستر ـ نربتی ـ محمودی‌ـ ندین ـ میرطلوعی ـ مدیری‌ـ مجال آزاد ـ بیات‌ـ شمیرانی‌ـ خانلرخانی‌ـ طهماسبی‌ـ زیاری‌ـ تیموریان وخانواده های وابسته.
بانهایت تاثر وتاسف درگذشت **آقای حسینعلی احسنی** مدیر کل پیشین وزارت آموزش و پرورش‌رادر امریکا باطلاع‌خویشان و آشنایان میرساند. مجلس ترحیم زنانه و مردانه روز سه‌شنبه بیست ودوم فروردین ماه از ساعت ٦تا۸ بعدازظهر در خانقاه صفیعلیشاه برگزار میشود.

خانواده های : مفید ـمظفری ـ مظفریه ـ نکوروح ـ مظفریان ـ شکریان ـ نیکو ـ مدنی ـ نقرمچی ـ نقرمکار ـ عطائی ـ کریمیان ـ رضوی ـ وخانواده های وابسته.
بانهایت تاسف درگذشت **بانو ایران مفید** را باطلاع دوستان و بستگان محترم میرساند.مجلس ترحیم مردانه‌و زنانه‌آنمرحومه ازساعت ۱۲الی۱٤ روز چهارشنبه ۲۳ر۱ر۲۵۳۷ در خانقاه صفی‌علیشاه منعقد میباشد .مراسم شب هفت درروز جمعه۲٥ر۱ر۳۷ ازساعت٤الی ٦در آرامگاه خانوادگی مفید در امامزاده عبدالله برقرار خواهد بود .
اطلاعات ـ مصیبت وارده را بخانواده های عزاداربویژه بازماندگان انمرحومه تسلیت میدهد .

باکمال تاسف وتاثر **فوت آقای سید عبداله حسینیان سمنانی** را باطلاع دوستان، فامیل و همشهریهای محترم می رساند مجلس ختم مردانه وزنانه ساعت٥ الی۷ روزچهارشنبه ۲۳ فروردین در مسجد الجواد واقع در میدان ۲٥شهریور منعقد است .

جمعیت سمنانی‌های مقیم مرکز
خانواده‌های: حسینیان، ناظمیان، حسینی، بدوحی، یغمائیان، یغمائی، وفائیان، نبوی،توکلی، اقوامی،خسروانه، نعیمی، نیکزاد، وفائی، شجاعی، محمدی، عطارنژاد .
اطلاعات ـ مصیبت وارده را به خانواده های عزادار تسلیت می‌دهد .

باکمال تاسف درگذشت جان‌گدازجوان ناکام **مهندس داریوش پارسانژاد** را که در اثر تصادف واقع شده باطلاع عموم دوستان و آشنایان وهمشهریهای محترم میرساند . مجلس ترحیم زنانه و مردانه در روز سه‌شنبه ۲۲ فروردین ماه جاری از ساعت دوالی چهار بعدازظهر در خانقاه صفی علیشاه منعقد است.

خاندان پارسانژاد

خانواده‌های پارسانژادـ امیر مظاهری‌ـ واقفی‌ـ عامری ـ شریفی‌ـ رفیعی‌ـ پایندمجو ـ ارفع‌نیاـ مظاهری‌ـ امیربهمن‌ـ هانفی‌ـ انصاری‌ـ تقی‌زاده انصاری‌ـ ادیب‌ـ فقیهی‌ـ آقا محمدی‌ـ برزی ـ ضرغامی‌ـ رهنوردـ سادات گوشه‌ـ بکتائی‌ـ رضوان ـ قائمی ـ صمدانی‌ـ اعظم واقفی‌ـ نبوی‌ـ امینی‌ـ ریاحی‌ـ غروی ـ قلعه‌بکی‌ـ مهابادی‌ـ ضرابی‌ـ میر مظاهری‌ـ صدرزاده‌ـ سخاپور‌ـ کروئی ـ اشرفی‌ـ نایب زاده‌ـ عقیلی‌ـ شایگان.
بانهایت تاسف مرگ جان‌گداز ناگهانی جوان ناکام‌مهندس **داریوش پارسانژاد** را باطلاع دوستان و آشنایان میرساند مجلس ترحیم زنانه و مردانه آن ناکام روز سه‌شنبه ۲۲ر۱ر۳۷ از ساعت ۲تا٤ بعدازظهر در خانقاه صفی علیشاه برگزار خواهد شد.
اطلاعات‌ـ مصیبت وارده را بخانواده‌های عزادار بویژه بازماندگان آنمرحوم تسلیت میدهد.

مهندسان وکارکنان شرکت ساختمانی زرین‌پی ضمن عرض تسلیت درگذشت نابهنگام **شادروان باقر قائم مقامی** برادر گرامی مدیر عامل این شرکت را باطلاع دوستان و آشنایان میرساند . مجلس ترحیم آنمرحوم از ساعت ٤الی٦ بعدازظهر روز سه‌شنبه بیست ودوم فروردین ماه در خانقاه صفی علیشاه برگزارخواهدشد

شرکت ساختمانی زرین‌پی

بانهایت تالم وتاسف درگذشت نابهنگام شادروان**باقر قائم‌مقامی** عموزاده گرامی همکار خود آقای ابوالقاسم قائم‌مقامی را باطلاع دوستان و آشنایان میرساند. مجلس ترحیم آن مرحوم از ساعت ٤الی٦ بعدازظهر روز سه‌شنبه بیست ودوم فروردینماه درخانقاه صفی علیشاه برگزار خواهد شد.

شرکت ساختمانی فریهان

اطلاعات‌ـ مصیبت وارده را بخاندان محترم قائم مقامی و سایر افراد خانواده‌های عزادار بویژه بازماندگان آنمرحوم تسلیت میدهد.

باجهانی اندوه ،درگذشت نابهنگام برادر عزیزم ،**امیرمسعود کاتوزیان** را باستحضار خویشان ودوستان میرساند . مجلس ترحیم مردانه و زنانه فقید سعید روز چهارشنبه ۲۳ فروردین ماه از ساعت ٤تا٦ بعدازظهر در خانقاه صفی‌علیشاه برگذار می‌شود .

امیرهوشنگ کاتوزیان

خانواده های کاتوزیان ـ زندیه ـ عقیلی ـ زرین‌پور ـ یکانی ـ حسام‌ضیاء ـ راسخ ـ زنگنه و خانواده های وابسته
باندوه فراوان درگذشت نابهنگام شادروان **امیرمسعود کاتوزیان** را به استحضار خویشاوندان و دوستان میرسانند ، مجلس ترحیم مردانه و زنانه آنمرحوم‌روزچهارشنبه ۲۳فروردین ماه ازساعت ٤تا٦ بعدازظهر در خانقاه صفی‌علیشاه منعقدخواهد شد .
آ ـ ۱۱۸۰ ۱ـ۲

انالله وانااليه راجعون
باکمال تاسف و تاثر ،فوت نابهنگام شادروان **امیرمسعود کاتوزیان** وکیل محترم دادگستری را به‌اطلاع آقایان قضات ، همکاران ، دوستان و آشنایان میرساند. مجلس ترحیم آنمرحوم روز چهارشنبه ۲۳ فروردین ماه از ساعت ٤تا٦ بعداز ظهر در خانقاه صفی علیشاه منعقد خواهد بود .
رئیس کانون وکلای دادگستری ـسید محمدرضا جلالی‌نائینی
آ ـ ۱۱۸٤ ۱ـ۲

دوستان جناب آقای امیر هوشنگ کاتوزیان مدیرعامل شرکت سهامی بیمه ایران، درگذشت نابهنگام برادر گرامی ایشان، شادروان **امیر مسعود کاتوزیان وکیل** دانشمند دادگستری را به‌اطلاع می‌رسانند و به‌ایشان وخانواده‌محترم کاتوزیان تسلیت می‌گویند. مجلس ترحیم فقید سعید روز چهارشنبه ۲۳ فروردین ماه از ساعت ٤ تا٦ بعد از ظهر در خانقاه صفی علیشاه برگزار می‌شود .
نادر اکرمی، کریم‌اهری، سعید بهادری، میرتقی‌سیرنگ، ناصر گنجه‌ای، حسین معادی،فرج‌اله مهدوی، جمشیدخزیمه، مرتضی زمانی، عبدالرحمن صدریه، مرتضی علوی نـژاد ، ملک ایرج فخریه، موسی‌الرضا قنادیان ، ارسلان محمدی زیازی، نظرعلی طالقانی .
آ ـ ۱۱۸٦

با تاسف واندوه فراوان، درگذشت نابهنگام شادروان **امیر مسعود کاتوزیان**، برادر گرامی همکار عزیزمان جناب آقای امیر هوشنگ کاتوزیان مدیر عامل شرکت سهامی بیمه ایران رابه‌اطلاع می‌رساند. مجلس‌ترحیم آنمرحوم،چهارشنبه ۲۳ فروردین ماه ازساعت ٤تا٦بعداز ظهر در خانقاه صفی علیشاه منعقد خواهد بود .
حسام‌الدین نصیری، ایرج کریمی، محمد تقی معزی ، جمشید منوچهریان .

با تاسف درگذشت نابهنگام شادروان **امیر مسعودکاتوزیان** برادر گرامی جناب آقای دکتر امیر هوشنگ کاتوزیان رئیس مجمع عمومی وشورایعالی بانک بیمه ایران را به آگاهی می‌رساند. مجلس ترحیم‌فقید سعیدروز چهارشنبه ۲۳فروردین ماه از ساعت ٤تا٦ بعداز ظهر در خانقاه صفی علیشاه منعقد خواهد بود .

محمد رضا تهرانی

در نهایت تاثر، درگذشت نابهنگام شادروان **امیرمسعود کاتوزیان** اخوی جناب آقای دکتر امیر هوشنگ کاتوزیان، سرپرست مدرسه عالی بیمه تهران را به‌اطلاع می رساند مجلس ترحیم فقید سعید ، روز چهارشنبه ۲۳ فروردین ماه از ساعت ٤تا٦ بعداز ظهر در خانقاه صفی علیشاه برگزار خواهد شد .

احمد علی شیبانی
آ ـ ۱۱۸۸

مدیران وکارکنان شرکتهای بیمه در نهایت تاسف وتاثر درگذشت نابهنگام شادروان **امیر مسعود کاتوزیان** اخوی جناب آقای دکتر امیر هوشنگ کاتوزیان مدیر عامل شرکت سهامی بیمه ایران ورئیس سندیکای بیمه‌گران ایران را به اطلاع می‌رسانند. مجلس ترحیم آنمرحوم از ساعت ٤تا٦ بعداز ظهر روز چهارشنبه بیست وسوم فروردین ماه در خانقاه صفی علیشاه برگزار خواهد شد .
بیمه آریا، بیمه آسیا، بیمه البرز، بیمه امید، بیمه‌ایران و آمریکا، بیمه اینگستراخ، بیمه پارس، بیمه تهران ، بیمه حافظ، بیمه دانا، بیمه شرق، بیمه ساختمان و خار، بیمه ملی، بیمه یورکشایر .
آ ـ ۱۲۰۷
اطلاعات‌ـ درگذشت امیر مسعود کاتوزیان که‌ازوکلای مبرز وبافضیلت دادگستری بودند باعث تاثر است این‌مصیبت بزرگ را به‌خانواده‌های عزادار مخصوصا آقای دکتر امیر هوشنگ‌کاتوزیان وتیمسارسپهبدباقر کاتوزیان‌صمیمانه‌تسلیت می دهد .

بانهایت تاسف فوت نابهنگام **بانو توران اخلاقی نژاد** مادر گرامی همکار عزیزمان آقای مهندس اخلاقی‌نژاد را به اطلاع دوستان وهمکاران میرساند مجلس ختم آن مرحومه از ساعت ۱۷ الی ۱۹ روز سه‌شنبه ۲۲ فروردین‌ماه ۲٥۳۷ در مسجد مجد برگزار خواهد گردید .
بدینوسیله مراتب تسلیت قلبی خودرا اعلام میداریم.
آسادوریان، استپانیان، اشراقی، الهی‌فرد ، ابیکچی، بهرامیان، جوانبخت، جولائی، رنجبر، شامیر ، شرکاء ، شقاقی، شیشه‌گر، عباسی، عظیمیان، غفاریان،خرم، نجفزاده، نیکوئی ، همایونشاد .
آ ـ ۱۲۱۱
اطلاعات‌ـ مصیبت وارده را به بازماندگان آنمرحومه تسلیت می‌دهد .

باقلبی افسرده وچشمانی اشکبار درگذشت نابهنگام همسر ومادر عزیزمان را باطلاع اقوام،دوستان و آشنایان‌میرسانیم مجلس ختم عزیز از دست رفته از ساعت ٤ الی٦ بعد از ظهر چهارشنبه ۲۳ فروردین ماه ۲٥۳۷ در کنیسای‌اتفاق واقع در خیابان آناتول فرانس منعقد می‌باشد .
عزیزاله جواهری. منصور جواهری، دکتر ناصر جواهری، پروین جواهری (نسرین منفرد)،پروانه جواهری (منوچهر).

بمناسبت درگذشت جانگداز بانوی نیکوکار و مادر فداکار **بانو ایران جواهری** (شناسا) مجلس ترحیم در کنیسای اتفاق از ساعت ٤ الی٦ بعداز ظهر روز چهارشنبه ۲۳ فروردین‌ماه برگزار می‌شود .
خانواده‌های جواهری، لوی، شناسا، سلیمانی، عزتی، کنعانی، حکمت‌پناه، یادگار، نهائی، فرج‌اله منوچهری، نسرین رحیمزاده، ایحو .

تسلیت

آقایان برادران فراهانی مدیران سازمان چاپ فراهانی
هیئت مدیره اتحادیه وشرکت تعاونی صنعت چاپ مصیبت وارده را به‌آن خانواده تسلیت می‌گوید .
رئیس، هیئت مدیره اتحادیه وشرکت تعاونی صنعت چاپ
غلامعلی توتونچیان

جناب آقای حسین ساسانیان
غم از دست رفتن مادر عزیزت مارا سخت متاثر کرد مارا درغم خود شریک بدانید .
کامبیز دادستان، تقی خرم، مصطفی ربعی، محمدرضاعابدینی.

بانهایت تاسف درگذشت شادروان برادر همکار ارجمند و عزیز را بجناب آقای مهندس نظام‌الدین موحد عضو هیئت مدیره کانون کارشناسان رسمی دادگستری از طرف خود و عموم همکاران تسلیت گفته از خداوند بزرگ سلامت‌وسعادت جنابعالی وخانواده محترم را خواهانست .
مهندس عبدالحسین ابراهیمی
رئیس هیئت مدیره کانون کارشناسان رسمی دادگستری

جناب آقای مالک کریمپور
همکاران شما در دبیرستان اتفاق مصیبت وارده را صمیمانه تسلیت می‌گویند .

دوست عزیز جناب آقای مهندس ارژنگ ذکائی
مصیبت وارده را صمیمانه تسلیت گفته و خود را در غم آن جناب شریک میدانیم.
شرکت سهامی تولیدی سولفاتیک ـ اصغر خسروشاهی ـ یوسف شیروانی.

تسلیت

سرکار خانم امیر بانو مجد
باکمال تاسف مصیبت وارده را خدمت سرکار وخانواده محترم تسلیت عرض نموده بقای عمر شمارا از خداوندمتعال مسئلت دارد .
منور، آذر، اسفندیار، ژاله اجودی .
آ ـ ۵۸۷

جناب آقای قائم‌مقامی
درگذشت برادر گرامیتان را تسلیت عرض می‌نمایم .
زین‌العابدین رضا

جناب آقای مهندس محمود مامقانی
باکمال تاسف وتاثر مصیبت وارده را صمیمانه تسلیت عرض می‌نمائیم .
شرکت ساختمانی لاواک
آ ـ ۱۱٦٤

باکمال تاثر وتاسف درگذشت مرحوم باقر قائم مقامی را بهمسر ارجمند و فرزندان گرامی ایشان تسلیت عرض مینماید.
رئیس باشگاه لاینز تجریش حمیدنیری
آ ـ ٦۱۷

خانواده محترم مجد
بانهایت تاسف درگذشت جناب آقای فطن‌السلطنه مجد را ببازماندگان آن مرحوم تسلیت عرض می‌نمائیم.
گرگان‌ـ دکتر بهمن فروزانفر وبانو
آ ـ ۲۸۲

خانواده‌های محترم کوچصفهانی لنکرانی طائفی
بانهایت تاسف وقلبی اندوهبار مصیبت وارده را تسلیت‌عرض نموده دوام وبقا کلیه بازماندگان را از خداوند بزرگ آرزو داریم.
ابوالحسن پرهامزاده ـ شبیری ـ محمود میرزاخانبابائیان
آ ـ ۱۱۱۳

جناب آقای میرزا باقر طهمورثیان بیدگلی
بانهایت تاسف وقلبی اندوهبار مصیبت وارده را در کمال تاسف صمیمانه بشما تسلیت عرض امید است که مارا درغم خود شریک وسهیم بدانید.
اکبر یوسف پورشیرازیان ـ محمد رضا حبیب‌زاده عطارپوریان
آ ـ ۱۱۱٤

آقای تیمور رضاباران ریزالوندی‌نیا
بانهایت تاسف وقلبی اندوهناک مصیبت وارده را ازصمیم قلب تسلیت عرض نموده، وبرای یکایک بستگان صبر وبردباری ارزو داریم.
احمد ولی استرآباد ،ستمی‌ـ حاج رضا باقریان شیرازی
آ ـ ۱۱۱٥

همکار گرامی خانم نسرین فورچیان
باکمال تاسف وتاثر درگذشت مادر گرامیتان را بشما و خانواده محترمتان تسلیت میگوئیم .
همکاران شما در دفتر بررسی های آماری و انفورماتیک
آ ـ ٦۰۹

جناب آقای دکتر هوشنگ کاتوزیان
مدیریت عامل شرکت سهامی بیمه ایران
مصیبت وارده را به آنجناب و خانواده محترم ازصمیم قلب تسلیت می‌گویم .
مهدی دستغیب

جناب آقای محسن ابهری‌نژاد
باکمال تاسف وتاثر مصیبت وارده را به جنابعالی و سرکار همسر گرامیتان تسلیت عرض می‌نمائیم .
هیئت مدیره وکارکنان شرکت پیراژان

سرکار خانم زمانی
مدیریت محترم مدرسه عالی پرستاری اشکان
بانهایت تاسف وتاثر مصیبت وارده را تسلیت عرض‌مینمائیم.
از طرف پرستاران بیمارستان شهبانو

جناب آقای رحیم پرواز
مصیبت درگذشت پدر ارجمندتان را صمیمانه تسلیت گفته‌و صبر وشکیبائی برای بازماندگان آن مرحوم مسئلت دارد.
عبدالله آقاسی‌پور

جمعیت شیروخورشید سرخ ایران
بانهایت تاسف درگذشت شادروان حسنعلی معیری رابهمکار عزیز خود آقای فرخ معیری وبازماندگان آن روان‌شاد تسلیت میگوید وبرای آنان سلامت وبقای عمر آرزومند است.
آ ـ ۱۱٥۰

آقای فرخ معیری
مصیبت وارده را از صمیم قلب بمتو وخانواده‌محترمتسلیت میگوئیم.
همکارانت در اداره کل روابط عمومی وانتشارات جمعیت شیروخورشید سرخ ایران
آ ـ ۱۱٥۱

جناب آقای شریعتمداری رئیس اداره آموزش متوسطه ناحیه ٥ تهران
فوت تاثرانگیز پدر گرامیتان را تسلیت عرض کرده خود را در این سوک بزرگ شریک میدانم.
حسین امیدی‌نیا

باندوه فراوان فوت مرحوم آقای علی اصغرخامنه‌ای رابه خانواده محترم ان مرحوم تسلیت عرض نموده و بقای عمر و سلامت آن خانواده گرامی را از خداوند قادر خواهانیم.
هیئت مدیره وکارمندان شرکت لوانت اکسپرس
آ ـ ۱۱۳۲

آقای عباس قهرمانی
همکاران شما مصیبت وارده را بشما و خانواده محترمتان تسلیت میگویند.
برات خداوردیان
آ ـ ۲۸۱

سپاسگزاری

از کلیه آشنایان و دوستان وفامیل و همشهریان‌محترم و گرامی‌که نهایت بزرگواری فرموده و در تشییع جنازه‌و مراسم ترحیم وهفت همسرم **سروان سیروس ربیعی** بی‌نهایت همدردی واظهار لطف ومحبت نموده‌اند بدین‌وسیله صمیمانه تشکر و سپاسگزاری می‌نمایم سلامتی وتوفیق همگان را از خداوند بزرگ مسئلت دارم .
رودسر ـ همسر داغدیده سروان ربیعی
آ ـ ۲۸۹

آزمون: گرانفروشان زاورشکسته میکنم

شیراز‌ـ خبرنگاراطلاعات
«جلو کشیدن ساعت‌ها ، بمدت یکساعت در یکشبانه روز، یعنی زمان را بازیچه قراردادن و این بهیچ وجه منطقی نیست . یکساعت و نیمی که در این دو سال ، ساعت‌ها را جلو کشیده‌اند، در زندگی کلیه افرادجامعه، از کارمند و کارگر گرفته تا اصناف و محصلین ، اثـر منفی داشته است .
جوادی یکی از اعضای کمیته ملی حمایت ازمصرف کننده شیراز ، با این لحن در جلسه دیشب این کمیته که باحضور استاندارفارس، فرماندار شیـراز و رئیس شهربانی این شهر و جمعی از مقامات محلی و با شرکت کلیه اعضای کمیته تشکیل شده بود ، نسبت به جلو کشیدن ساعت‌ها اعتـراض کرد .
دراین جلسه دکترآزمون استاندار فارس ، در زمینه مبارزه با گرانفروشی‌گفت : من با هر نوع گرانی‌اجناس بشدت مبارزه می‌کنم و دستور خواهم داد از هر جنس و کالائی که گران شده، بقدری واردبازارکندو بفروش‌برسانند که گرانفروشان و اجحاف گران ورشکسته شوند.
دکتر آزمون همچنان در این جلسه از مشکل مسکن سخن گفت وپیرامون‌رامحل آن اظهار داشت : «بنظرمن تنها رامحل منطقی مشکـل مسکن ، ایجاد شرکت ملی تامین مسکن است کـه از سوی سازمان اوقاف زمین مورد نیاز تامین شود و با کمکی که خیرین شیراز ، از نظر مالی می‌نمایند سرمایه اولیه ایجاد خانه‌های‌ارزان قیمت‌تامین خواهد شد .
استاندار فارس همچنین از کمبود حمام در شیراز سخن گفت و اظهار داشت: «من هرچقدر که لازم‌باشد زمین رایگن میدهم تا مردم حمام بسازند و این دیگر بسته به همت مردم شیراز است که چه بکنند.»

نیازمندیها
۳۱۱۲۱۹
**۳

تقویم اطلاعات

ساعات شرعی
استخراج دکتر ریاضی کرمانی

دوشنبه ـ بیست ویکم فروردین ماه ۲۵۳۷
استخراج دکتر ریاضی کرمانی
دوم جمادی‌الاول ۱۳۹۸ـ دهم‌آوریل ۱۹۷۸
اذان مغرب . . . . . ساعت ۸ و ۲۲ دقیقه
اذان صبح (فردا) . . ساعت ۵ و ۳۳ دقیقه
طلوع آفتاب (فردا) . . ساعت ۷ و ۵ دقیقه
ظهر شرعی (فردا) . . ساعت ۱و۳۷ دقیقه
اذان مغرب (فردا) . . ساعت ۸ و ۲۲ دقیقه

اطلاعات دیپلماتیک

امریکا باداشتن دوستانی مانندشاهنشاه‌خودرا تنهااحساس نمیکند

واشینگتن ـ خبرگزاری‌پارس‌ـ شب گذشته ضیافت شامی از طرف آقای‌اردشیر زاهدی سفیر شاهنشاه آریامهر به افتخار تیمسار ارتشبد ازهاری رئیس ستاد بزرگ ارتشتاران‌و تیمسار سپهبد مقدم و همراهان درمحل سفارت شاهنشاهی ترتیب یافت در این ضیافت که عده‌زیادی‌از امراء ارتش وزرا و مقامات دولت امریکا و چند تن‌ازسفرا از جمله‌کلیفورد الکساندر، وزیر اتریش «کالیتور» وزیر دارائی، «تورنبر» رئیس سیا و سفرای اردن ، سنگاپور و هند باتفاق همسرانشان‌حضور داشتند.

ا در سرمیز شام آقای‌اردشیر زاهدی سفیر شاهنشاه آریامهر در امریکا پس‌از خیرمقدم به حضار و اشاره به‌خدمات‌تیمسار ارتشبد ازهاری و تیمسار مقدم‌و به شاهنشاه آریامهر بزرگ ارتشتاران به روابط دوستی عمیق دو کشور ایران و امریکا اشاره کردو اظهار داشت روابط دو دولت هرگز باین خوبی و استحکام نبوده .

پس از سخنان آقای اردشیر زاهدی کلیفورد الکساندر وزیر ارتش امریکا طی سخنانی گفت وقتی روابط دو کشور براساس دوستی‌و پایداری استوار باشد میتوان آن روابط را سلامت خواند که در واقع در جهت منافع دو کشور میباشد مادو دولت دوست هستیم ولی ما باید از شما که تاریخ طولانی و سابقه و تمدن درخشانی داشته‌اید درس بگیریم ما فقط دویست سال سابقه تاریخی داریم در صورتیکه سابقه تاریخ ایران چند صد قرن بدنبال‌خود دارد و سهم بزرگی نیز در پیشرفت تمدن بشریت به عهده داشته است .

امروز ما بدوستانی احتیاج داریم که در روابط جهانی بما یاری کنند و ایران از کشور هائی استکه بارهبری شاهنشاه آریامهر و تجربیاتی که معظمله نسبت به امور جهانی دارندما رادر مسائل بین‌المللی راهنمائی می‌فرمایند دنیای‌امروزمامتاسفانه بهشت نیستو مارقبای مشترک داریم واز این رو به همکاری وتفاهم و دوستی یکدیگر نیاز داریم که خوشبختانه با بودن کشورهاء و رهبرانی مانند شاهنشاه ایران‌خود راتنهاحس نمیکنیم وزیر ارتش امریکا سپس اشاره به بحران حنفی‌ها درسال گذشته درشهرو اشینگتن کرد گفت که شجاعت شهامتو کاردانی آقای اردشیر زاهدی بحران خاتمه‌داد و ما میدانیم که سفیر ایران اقدامات خود را تحت‌رهبری‌های رهبر عالیقدر خود بعمل میاورد وی در پایان سلامت و طول عمر برای شاهنشاه آریامهر و نیز ترقی وپیشرفت برای ملت ایران‌آرزو کرد پس از آن تیمسار ارتشبد ازهاری رئیس ستاد بزرگ ارتشتاران طی‌سخنانی بروابط دوکشور اشاره کرد و گفت حضور ما در اینجا در جهت دستورات و هدفهائی است که فرمانده عالیقدر و معظم‌شاهنشاه آریامهر بزرگ ارتشتاران در جهت تحکیم و تشدید روابط عمیق دو کشور صادر فرموده‌اند .

ایران درمورد قیمت دلار از طرف اوپك تحت فشار است

خلعتبری وزیرامورخارجه هنگام بازگشت از وین در مورد سفر ٤ روزه خود به اتریش گفت مناسبات دو کشور بسیار دوستانه‌است و این سفرنیز سودمند بود. خلعتبری گفت ایران در خرج ازاروپا دومین طرف تجاری اتریش‌درجهان است خلعتبری درمورد کاهش ارزش دلار و واکنش کشور های تولیدکننده نفت گفت : با پائین آمدن مجدد و پی‌درپی بهای دلار ایران از طرف کشورهای عضواوپک که میخواهند در مورد دلار تجدیدنظر شود تحت فشار است. وزیر امور خارجه در مورد انتقال زوائد و فضولات اتمی کشوراتریش به ایران و دفن آن درکویر گفت سال گذشته هنگام‌سفر وزیر فرهنگ و آموزش اتریش به ایران مذاکراتی‌در این زمینه انجام شد وبطور اصولی مورد توافق دولت ایران قرار گرفت که‌ترتیبی برای‌انتقال فضولات اتمی اتریش به ایران داده شود. ولی برای انجام این کار کمیسیون‌های مشترکی باید از جهت علمی ـ امنیتی و حقوقی جنبه‌های مختلف کار را بررسی کنند تاقابلیت اجرا داشته باشد.

خلعتبری در پایان گفت قرار است وزیر خارجه اتریش‌درآینده‌به‌ایران‌سفرکند.

فلسفه تغییر نام اداره اطلاعات امریکا در تهران

با اقدام اخیر پرزیدنت‌کارتر د رتاسیس سازمان ارتباط بین‌المللی، اداره اطلاعات آمریکادرتهران و ۱۱۹کشور دیگر جهان نیز تغییرنام‌داده و بنام سازمان ارتباط بین‌المللی خوانده می شود. کارتربهنگام اعلام‌موجودیت سازمان جدید گفت وظایف این دستگاه تشویق مبادله وسیع مردم و افکار بین آمریکا و سایر کشور ها وتوسعه‌تفاهم‌بین آمریکائیان و مردم سایر کشور های جهان میباشد . کارتر در توضیح هدفهای این‌سازمان د وهدف متمایز اما مرتبط رامطرح‌کرداول آگاه‌ساختن مردم جهان درباره جامعه آمریکا و سیاستهای آمریکا و مخصوصاتعهداین کشور در برابر آزادی فردی ودوم آگاه ساختن آمریکائیان در باره دنیابمنظور غنی‌ساختن فرهنگ آمریکا وکسب‌تفاهم بیشترجهت حل‌وفصل‌مسائل بین‌المللی. کارتر افزود این امر به نفع کلی جامعه ملل و همچنین به نفع خود آمریکاست که کشور ها و ملت‌های دیگر بدانند آمریکا چه موقعیتی دارد و چرا دارای این موقعیت است . سازمان جدید علاوه‌براداره اطلاعات آمریکا،دفترفرهنگی و آموزشی وزارت امور خارجه آمریکا راهم درخود ادغام کرده است و اگر چه دوایر سازمان ارتباط بین‌المللی در خارج دیگر نام آشنای قبلی خود یعنی‌اداره اطلاعات رانخواهند داشت ولی همچنان بعنوان قسمت امور روابط عمومی‌سفارت خانه‌های آمریکا کارخواهند کرد ومتصدیان فعلی باداره امور ادامه خواهند داد.

فیلم‌وعکس درخدمت‌شما

هرهفته
شنبه وسه‌شنبه درنیازمندیهای اطلاعات
«از فردا»

جناب آقای عزیز دانش

ارتقاء درجه آنجناب راتبریك عرض نموده از خداوند منان موفقیت روزافزون شما رادرراه خدمت به شاهنشاه‌آریامهر و ملت‌عزیز ایران آرزومندم.

شهرری ـمحمد هژبری

دستورالعمل تعیین حقوق جدید بازنشستگان

کارمندانی که‌ازاول‌فروردین ماه ۲۵۳۶ بازنشسته شده و یا می‌شوند چنانچه حقوقشان از حقوق بازنشستگی کارمندان مشابه آنها که‌طرح طبقه‌بندی بازنشستگان درموردشان اجرا شده است کمتر باشدمشمول طرح طبقه‌بندی خواهند شد .

امروز گفته شد مدت‌خدمت قابل احتساب از نظر تعیین حقوق بازنشستگی برای اجرای طرح طبقه‌بندی بازنشستگان خدمتی است که براساس آن حقوق بازنشستگی یا وظیفه تعیین و برقرار شده است و مورد تائید سازمان بازنشستگی کشوری یااداره کل‌بازنشستگی وقت قرار گرفته است .

تهیه فهرست اسامی کلیه بازنشستگان ووظیفه بگیران وزارتخانه ها و موسسات دولتی برای اجرای طرح طبقه‌بندی در مورد آنها شروع شد .

وزارتخانه ها و موسسات دولتی و شهرداری ها برای اجرای طرح طبقه‌بندی در مورد بازنشستگان و وظیفه بگیران خود ملزم به رعایت مفاد طرح های طبقه‌بندی‌مشاغل‌واصلاحات آن‌که تاتاریخ اول فروردین‌ماه سال ۲۵۳۶ قابلیت اجرایی داشته باشد می‌باشند .

مقدمات صدور احکام طبقه بندی بازنشستگان و وظیفه بگیران براساس دستورالعمل سازمان امورادارى واستخدامى کشوردر وزارتخانه‌هاوموسسات دولتی شروع شد . در دستورالعمل نحوه‌ی تعیین حقوق بازنشستگی، کارمندان‌بازنشسته ووظیفه بگیران دولت قید شده است :

بازنشستگانی که دارای ۳۰ سال یا بیشتر سابقه خدمت باشند و پس از تشخیص گروه و پایه قطعی آنان براساس بالاترین شغل ، حقوق گروه و پایه قطعی تعیین شده برمبنای ضریب ۷۰ ریال‌کمتر از حداقل تعیین شده برای حقوق بازنشستگان در آئین‌نامه اجرایی طرح طبقه‌بندی باشد ، مبلغ حداقل مبنای تعیین حقوق بازنشستگی آنان قرار می‌گیرد در دستورالعمل نحوه تعیین حقوق بازنشستگانی که از اول فروردین ماه سال ۲۵۳۶ به‌بعد بازنشسته شده و مشمول‌اجرای طرح طبقه بندی شده‌اند بشرح زیر مشخص شده است :

● در مورد آن دسته از مستخدمان که بالاترین شغل مورد تصدی آنها در دوران خدمت ملاك تشخیص گروه قطعی آنان قرار نگرفته ابتدا گروه و پایه قطعی براساس بالاترین شغل دوران خدمت تعیین‌وسپس حقوق بازنشستگی برقرار می‌شود .

● درمورد آن دسته از مستخدمان که بالاترین شغل مورد تصدی در دوران خدمت ملاك تشخیص گروه قطعی‌آنان قرار گرفته‌ولی‌حقوق‌بازنشستگی آنان برمبنای متوسط حقوق محاسبه شده ،رقم حقوق پایه آنان برمبنای ضریب ۷۰ ریال بدون رعایت متوسط‌حقوق ملاك تعیین حقوق بازنشستگی آنها براساس مقررات آئین‌نامه خواهد بود .

● در مورد آن دسته از مستخدمان که بالاترین شغل مورد تصدی دوران خدمت‌ملاك تشخیص گروه قطعی آنان قرار نگرفته و حقوق بازنشستگی‌آنها نیز برمبنای متوسط حقوق محاسبه شده است، رقم حقوق و پایه قطعی براساس بالاترین شغل تعیین و سپس حقوق بازنشستگی‌برحسب‌مورد‌مشخص می‌شود .

● در تعیین حقوق‌بازنشستگی آن دسته از مشمولین آئین‌نامه طبقه‌بندی که با داشتن کمتراز ۳۰ سال خدمت‌به استنادقوانین و مقررات مربوط با آخرین حقوق بازنشسته شده‌اند ، ۳۰ سال خدمت ملاك محاسبه‌حقوق بازنشستگی آنان قرار میگیرد و در صورتیکه مستخدم طبق تبصره ۲ماده۸۵ قانون‌استخدام کشوری کسورخدمت غیررسمی را پرداخته باشد مدت مذکور خدمت رسمی محسوب میشود .

خلعتبری:شایعه خروج دوکشوراز سنتو بی‌اساسی است

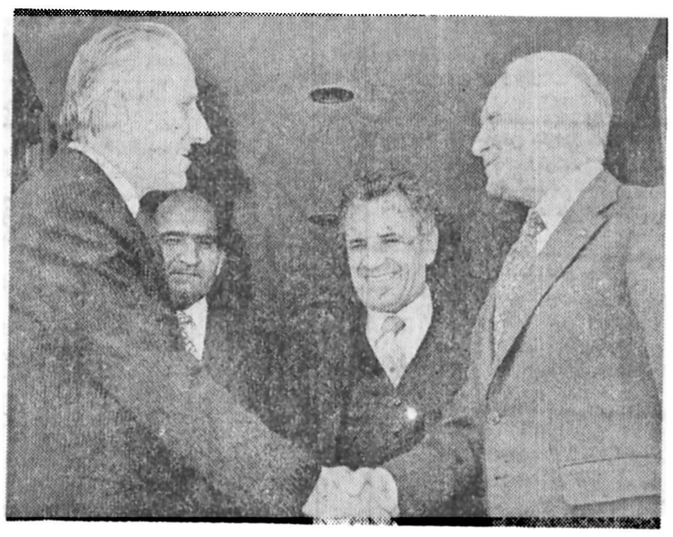

کامرون‌گرون‌دبیرکل جدیدسنتو دیروز باخلعتبری وزیر امور خارجه‌ملاقات ومذاکره‌کرد

وزیر خارجه دیروز بعد از آنکه آقای «کامرانگرون» دبیر کل جدید سنتو باوی ملاقات کرد در پاسخ خبرنگاران پیرامون این ملاقات گفت :

آقای گرون بتازگی به سمت دبیر کل سنتو انتخاب شده و مایل بود پیش از اینکه برای شرکت‌درشورای وزیران سنتو به لندن برود بامقامات وزارت امورخارجه ایران از نزدیک آشنائی داشته باشد و از نظریات ایران درباره مطالب‌مختلفی که در شورا مطرح خواهد شد آگاهی داشته باشد ، تا بتواند آنرا با نظریات‌سایر اعضای سنتو تطبیق دهد.

در مورد علت تغییر محل تشکیل اجلاس شورای وزیران خارجه سنتو از واشنگتن به لندن وزیرامور خارجه اظهار داشت . به علت بعد مسافت واشنگتن‌و تعهداتی که وزیران خارجه عضو سنتو برای شرکت‌در کنفرانسها و اجلاسهای مختلف دارند تصمیم گرفته شد محل این اجلاس در لندن باشد ولی برنامه و تاریخ تشکیل این اجلاس تغییری‌نکرده است .خلعتبری درباره‌موضع سنتو در زمینه مسائل سیاسی گفت . بطور کلی هر سال در شورای وزیران سنتو هر یک از شرکت کنندگان و نمایندگان دولتها درباره اوضاع‌جهانی و مسائل سیاسی روز تبادل نظر میکنند و طبیعی است که باید چنین باشد چون مذاکرات باید بر اساس واقعیات انجام گیرد . وزیر امور خارجه درباره خروج یک یا دوکشور عضو سنتو از این پیمان گفت . این یک شایعه بی‌اساس است.

مدیر امور مالی باحقوق مکفی ومسکن

کارخانه آلوم پارس یک نفر لیسانس حسابداری مسلط به‌زبان انگلیسی وباتجربه کارمفیددرحسابداری صنعتی یادررشته‌حسابرسی برای کار درساوه به‌همکاری دعوت مینماید

علاقمندان‌میتوانندباتلفن ۲۲۱۱۰٤ تماس حاصل نموده یابه آدرس خیابان‌میرداماد شماره۱۱٦طبقه سوم مراجعه نمایند .

بیمه ایران

مراکزپرداخت‌خسارت بیمه‌شخص ثالث

پیرو آگهی های مکرر قبلی به استحضار بیمه‌گزاران محترم میرساند که علاوه بر قسمت مرکزی بیمه اتومبیل و شخص‌ثالث‌واقع در خیابان ایرج، مراکز زیرنیزآماده پرداخت خسارات بیش‌از پنجهزار ریال(با گزارش پلیس) می‌باشند .

۱ـ خیابان تهران‌نو (با پارکینك ۸۰۰۰ متری) ایستگاه زرکش ـ نبش خیابان وحیدیه تلفن:۷۳٦٦۲٦

۲ـ خیابان آریامهر (با پارکینك ۵۰۰۰ متری) روبروی حزب رستاخیزملت ایران تلفن: ٦۵۷۵٦۷

۳ـ خیابان شیروخورشید (باپارکینك ۸۵۰۰ متری) نرسیده به چهارراه عباسی (مخصوص وسائط نقلیه سنگین ازقبیل کامیون ، اتوبوس و همچنین اتومبیل های سواری) تلفن ۵٤۰۱۱۰

شرکت سهامی بیمه ایران

در انجمن شهرستان تهران‌گفته شد

نمایش فیلمهای سکسی عقده‌های جوانان رابیدار میکند

در نخستین جلسه انجمن شهرستان، بعد از تعطیلات نوروزی،از بد آموزی برنامه های تلویزیونی واز بی بندو باری سازمان های دولتی و سیستم آموزشی کشور انتقاد شد.

در آغاز این جلسه که به ریاست‌مهندس‌مظفر زنگنه‌تشکیل شده بود، علی ایمانی نماینده انجمن شهرستان گفت : مدت ها بود که مردم از برنامه‌های مبتذل تلویزیونی مخصوصا نمایشنامه های بد آموز آن، انتقاد میکردند اما برنامه های نوروزی تلویزیون نشان داد که مسئولان‌تلویزیون‌بهیچوجه خواست مردم رادر نظر نمی گیرند، حتی یکی از برنامه‌های نوروزی تلویزیون هم ، مردم پسندنبود. عجیب‌تر آنکه وقتی روزنامه اطلاعات با ذکر آمار وارقام به ارزیابی برنامه های تلویزیونی میپردازد و هادی خرسندی نویسنده شیرین قلم وتوانای اطلاعات‌از این‌برنامه های لوس و خنک انتقاد می کند ناگهان گوینده تلویزیون بلندگو را بدست میگیرد وبه این‌روزنامه وزین و پر سابقه فحاشی میکند. کاش گوینده تلویزیون ،همانموقع در بین مردم کوچه و بازار بود تا انعکاس‌فحاشی و هتاکیش را میدید.

مسئولان تلویزیون باید بدانندکه روزنامه ها زبان‌مردم ومنعکس کننده خواستها و نیازهای جامعه هستند.ازطرفی اگر دستگاه تلویزیون به یک همه پرسی بیطرفانه‌و بیغرضانه بردازد،خواهیددیدکه هیچکس از تلویزیون راضی نیست . مردم پول میدهند ، عوارض‌و مالیات‌میدهند، برای اینکه چند ساعتی را از برنامه های تلویزیون‌لذت ببرند ولی حتی انهایی‌که‌تنها تفریحشان‌نشستن پای‌تلویزیون‌است، ازتلویزیون راضی نیستند.

علی ایمانی سپس به مساله آخرین پیشنهاد جناح‌پیشرو حزب‌رستاخیز پرداخت و گفت بنظر من تشکیل کمیته اقدام‌کار درستی نخواهد بود ، چون اقدامات، کمیته اقدام‌و مقاومت ملی،سبب‌خواهد شد که مردم کوچه و بازار به جان هم واین درست بااجرای فرمان بیفتند وناامنی بوجود آورند شاهنشاه بزرگمان مغایرت دارد.

بنابراین من بعنوان یکفرد مومن به منشور رستاخیز پیشنهاد میکنم که مقابله باین گروه‌را به دستگاههای‌انتظامی واگذار کنیم.

خانم پروین ستوده‌نیانماینده دیگر انجمن علل آلودگی های اخلاقی و رفتاری جامعه را مورد بحث قرار داد و گفت: اگر صفحات روزنامه اطلاعات را ورق بزنیم مرتبا می بینیمکه در گوشه و کنارشهر ها به زنان و دختران جوان به‌عنف تجاوز میکنند، حتی در چند روز گذشته ٤ جوان زیر ۱۸ سال،زنی را از کنار شوهرش ربوده و به او تجاوز کردند، سپس‌لخت و عریان توی‌بیابان رهایش ساختند .اینها ناشی از نمایش فیلم های سکسی است که عقده ها را درجوان های ما بیدار میکند و به‌آنها بدآموزی میدهد.

یکی دیگر از نمایندگان انجمن شهرستان گفت:

مردم شمس آباد مثل همه مردم مملکت عوارض ومالیات میدهند تادر مقابل از امکانات رفاهی بهره بگیرند ولی آن هااسفالت ندارند ، اب وبرق ندارند ، بهداشت ودرمانگاه ندارندو بطور خلاصه هیچ‌چیز ندارند.

اسعدرزم‌ارا خطاب به‌رئیس انجمن‌شهرستان گفت: «رادیو وتلویزیون مربوط به من و شماست چون از عوارض و مالیات ما اداره میشود ،اما متاسفانه ، عده‌ای راکه‌اهلیت، تخصص و سازندگی ندارندبه تلویزیون هل داده‌اند تابه بد آموزی بپردازند ووقتی همکه از کار آنها انتقاد میشود ، فحش میدهند، آقای رئیس‌به من بگوئید که «رفتن به سانفرانسیسکو‌یعنی چه؟ و این لفت به بچه‌های من و شماچه می‌اموزد؟ چند روز قبل‌دختر کوچک یکی ازدوستان من به مادرش گفت «پدر سگ» وقتی ازاوتوضیح خواستند جواب داد که از تلویزیون یاد گرفته است.

در پایان جلسه ، نمایندگان انجمن‌شهر بمناسبت روزبیست ویکم فروردین و به شکرانه نجات‌شاهنشاه از خطر به دعا پرداختند.

درحاشیه جلسه انجمن‌شهرستان‌تهران

حق جلسه نمایندگان افزایش یافت

★ **در کریدورهای انجمن شهرستان، شنیده شد که طبق تصویب‌نامه هیئت وزیران، حق حضور در جلسات نمایندگان انجمن افزایش پیدا کرده است، بموجب این تصویب‌نامه حق حضور رئیس‌انجمن شهرستان برای هر جلسه ششهزار ریال است مشروط براینکه از ۱٤ جلسه درماه منتشر نشود. یعنی رئیس انجمن شهرستان می‌تواند در هر ماه در چهار جلسه علنی وده جلسه کمیسیونها شرکت کند وجمعا هشتهزارو چهار صدتومان دریافت‌کند.**

★ **حقوق نمایندگان انجمن شهرستان برای حضوردر ٤جلسه علنی و ده جلسه کمیسیونهای مربوط مجموعا چهار هزار ودویست تومان خواهدبود.**

★ **بموجب این تصویب‌نامه حق حضور رئیس‌انجمن استان سه هزار ریال وحق حضور اعضای‌انجمن استان یکهزار وپانصد ریال است واین انجمن ها در هرماه فقط می‌توانند یک جلسه علنی داشته باشند .**

اما جالب اینکه تاآن زمان هیچیک از نمایندگان انجمن شهرستان ازاین اضافه حقوق اطلاعی نداشتند ودرنتیجه خبر را با دیرباوری‌می‌شنیدند. وقتی این‌خبر را به‌رئیس انجمن دادند، گفت‌مساله این است که‌وضع خود انجمن معلوم نیست‌چون باقانون جدید تهران بزرگ، اصولا انجمن‌ها از صورت فعلی خارج می‌شود بنابراین ذوق زده نشوید ؟!

★ **انجمن‌شهرستان‌دیروز دستورجلسه‌نداشت.اصولا دراینجا فقط نمایندگان نطق وخطابه ایراد میکنند و پیشنهادات خودشان را هم در حین نطق کردن مطرح می‌کنند بهمین دلیل، در نابا‌وی نامنویسی نطق‌ها، همیشه چند اسم به‌چشم می‌خورد درحالی که‌منقاضیان تطق هم غائبا غیبت می‌کنند!! کمااینکه در جلسه دیشب، شکوه‌زاده سمانی، طائب‌پور ، خانم نوش‌آفرین و چند نفر دیگر از داوطلبان سخن گفتن! غایب بودند .**

● یکی‌از خصوصیات نمایندگان انجمن شهرستان تعارف پراکنی است وبنابرهمین خصوصیت‌دیشب مدتی بین‌جعفر نماینده، پروین ستوده‌نیا ورزم‌آراء برای ایراد نطق به‌تعارف ردوبدل می‌شد تابالاخره دراثر میانجیگری رئیس ، خانم ستوده پشت‌همان صندلی منشیگری به‌صحبت پرداخت وبعد از آن نوبت به‌نماینده ورزم‌آراء رسید .

اطلاعیه

ساکنان داخل محدوده زیر که‌مایل به‌استفاده ازگاز طبیعی برای‌مصارف خانگی‌و تجاری باشند میتوانند جهت تسلیم برگ‌درخواست انشعاب‌گاز طبیعی روزهای شنبه الی چهارشنبه ازساعت ۸ الی ۱۳ بادردست داشتن‌مدارك زیر به‌منطقه‌گاز تهران واقع‌درمیدان ۲۵ شهریور مراجعه‌نمایند

۱ـ اصل سند مالکیت ملکی که‌برای آن‌تقاضای انشعاب خواهدشد.
۲ـ اصل شناسنامه باضافه یك نسخه فتوکپی برای هرانشعاب
۳ـ درصورت‌مراجعه‌مستاجرویاوکیل‌وکالتنامه رسمی مالك

مدت قبول برك درخواست انشعاب درمحدوده زیرازتاریخ۱۵ر۱ر۲۵۳۷ الی۳۱ر۲ر۲۵۳۷میباشد وقبول درخواستهائیکه پس‌از مدت مذکور ارائه گردد موکول به‌امکانات بعدی شرکت ملی‌گاز ایران خواهدبود.

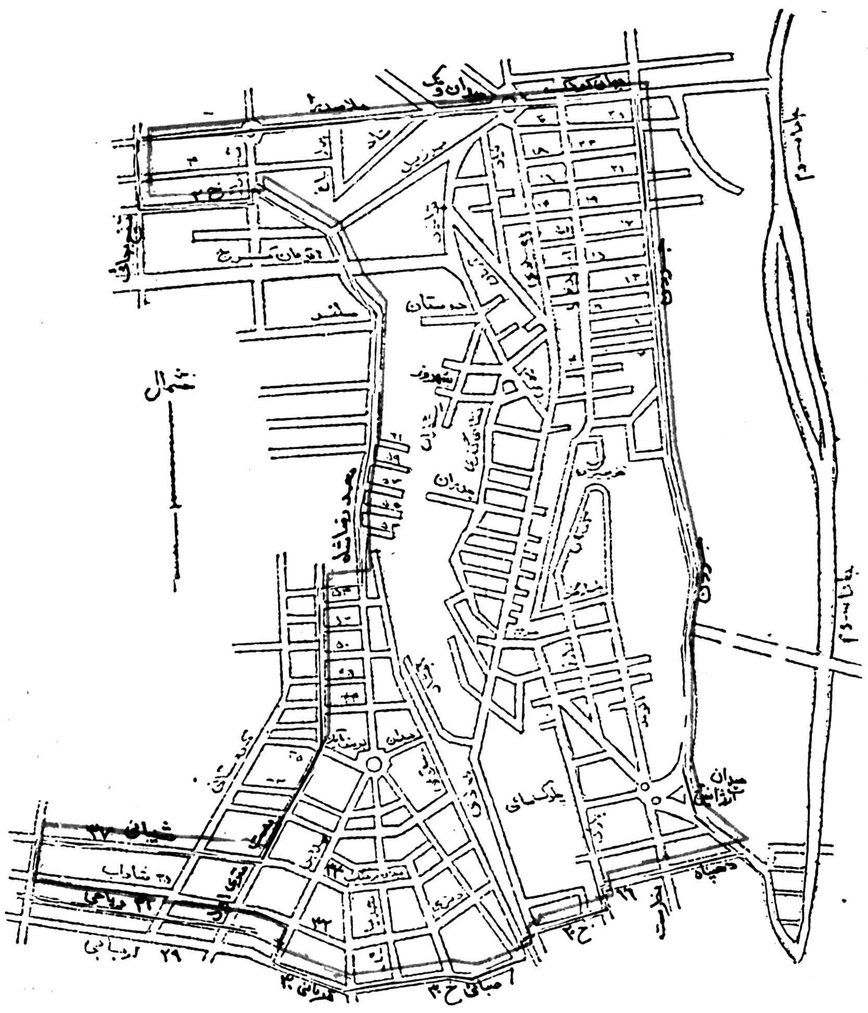

منطقه گازتهران