سال سی‌ویکم ـ شماره ۹۲۸۰ — شنبه دهم فروردین ماه ۱۳۳۶ — تك شماره دو ریال و نیم

اطلاعات

ماکاریوس آزاد شد و لرد سالیسبوری استعفا کرد

رهبر اکثریت مجلس لردها بعنوان اعتراض به آزادی اسقف اعظم قبرس از کلیه مشاغل خود استعفا کرد و بین اعضای کابینه بریتانیا اختلاف نظر شدید بروز نمود

خبرگزاری تاس گزارش میدهد که فرانسه و اسرائیل برای حمله مجدد بمصر توطئه کرده‌اند

شوروی اعلام کرد که تجاوز بمصر منجر بجنك جهانی خواهد شد ـ گزارش تاس در محافل جهان با اهمیت فوق‌العاده تلقی شده‌است

امریکا پیشنهاد مصر را درباره کانال سوئز مطالعه میکند ـ هامرشولد هفته آینده بمصر بازمیگردد ـ مصر باپرداخت حق‌العبور یك بانك سویسی موافقت کرد

(مشروح مهمترین خبرهای ۴۸ ساعت اخیر جهان را در صفحه ۳ و ۱۳ و ۱۴ مطالعه فرمائید)

جریان روز

ایران

حادثهٔ دلخراش

حادثه سارقین مسلح ابرانشهر و قتل چهار نفر آمریکائی و ایرانی در حوالی ایرانشهر از حوادثی است که حقاً دلخراش و اسفناك بوده و میتوان گفت که موجب تأثر فرد فرد مردم این مملکت میباشد.

ایرانی مهمان‌نواز، ایرانی حقشناس، ایرانی صلحجو وقتیکه دربرابر چنین حادثه دلخراشی قرار میگیرد طبعاً از صمیم قلب متأثر و اندوهناك میگردد بخصوص که این میهمانان عزیز وطن مالوف و زاد و بوم خود را که انواع وسایل آسایش برای آنان در آنجا فراهم بوده ترك گفتند و بقصد خدمت بنوع و انجام وظایف انسان‌دوستی و مساعدت در پیشرفت

بقیه در صفحه دوم ستون اول

جهان

آینده قبرس

با تصمیم دولت انگلستان بر آزادی اسقف اعظم ماکاریوس دورنمای آینده قبرس رو بهمرفته روشنتر بنظر میرسد.

از لحاظ یك راه‌حل اصولی وضع قبرس طوریست که نمیتوان بآسانی تصمیم گرفت. این جزیره در ۷۰ کیلومتری سواحل جنوبی ترکیه قرار دارد و یك اقلیت ۳۰۰ هزارنفری ترك در آن سکونت دارند. از لحاظ تاریخی نیز تا سال ۱۸۷۸ بدولت عثمانی تعلق داشته است و تحت اداره آن دولت بوده. در آن سال انگلستان توانست بموجب قراردادی اداره این جزیره را بدست خود بگیرد و سرانجام در سال ۱۹۱۴ قبرس را بخود منضم ساخت.

بقیه در صفحه دوم ستون دوم

صدراعظم آلمان بحضور شاهنشاه رسید

دکتر آدنائر گفت: ملت آلمان همیشه خود را دوست صمیمی ملت ایران می‌داند

دیشب نخست وزیر ضیافت باشکوهی بافتخار دکتر آدنائر ترتیب داد

شهرداری تهران آلبوم نفیسی تقدیم صدراعظم آلمان کرد

اعلیحضرت همایونی و علیاحضرت ملکه و صدراعظم آلمان درضیافت شام پر بشب

آقای دکتر کنراد آدنائر صدراعظم آلمان که روز پنجشنبه هشتم فروردین بتهران وارد شده‌است باتفاق آقای علاء نخست‌وزیر از فرودگاه عازم شهر شدند و پس از امضای دفتر مخصوص شاهنشاه و ملکه ثریا بکاخ نخست‌وزیری که برای اقامت و پذیرائی ایشان آماده شده است رفتند.

در این کاخ علاوه بر صدراعظم آلمان پسر و دختر و منشی مخصوص ایشان اقامت میکنند و از بقیه همراهان معظم‌له در هتل پلازا پذیرائی بعمل میآید.

در گزارش ورود صدراعظم آلمان که روز پنجشنبه درج شد اشتباها نوشته شده بود که آقای برنتانو وزیر خارجه آلمان نیز بتهران آمده‌است درصورتیکه بجای ایشان آقای دکتر هانس گلوبکه وزیر مشاور آلمان بتهران آمده‌است.

از طرف دولت یك هیئت سه‌نفری برای پذیرائی از صدراعظم آلمان انتخاب شده‌اند.

ریاست هیئت با آقای دکتر عباس علامیر سرکنسول سابق ایران در هامبورك میباشد

بقیه در صفحه چهاردهم

آقای نخست‌وزیر، آقای دکتر ادنائر و دختر ایشان درضیافت کاخ گلستان

حرکت هوای سرد از شوروی بایران

براثر جریان هوای سرد برف شدیدی در شهرستانهای شمالی باریده و هوای بسیاری از نقاط منقلب شده‌است ـ درفیروزکوه یکمتر برف نشسته است و براثر طوفان دومیلیون ماهی درظرف مدت کوتاهی صید شده‌است

درچندروز اخیر هوای تهران بشدت سرد شده است.

از اداره هواشناسی فرودگاه مهرآباد درباره علت این سردی اطلاع حاصل شد که سردی هوای تهران بعلت چرخش هوای سرد روسیه بروی منطقه شمالی ایران بوده که باعث نزول برف و باران شدید شده‌است.

بعلت پائین آمدن هسته فشار قوی شوروی روی شمال ایران هوا سرد شده است. بطوریکه درچندروز اخیر هوائی که درروی سطح زمین شمال ایران و حتی تهران گردش داشته هوای سردی بوده است و بالارفتن هوای گرم که از سمت غرب جریان داشته درروی این هوای سرد تولید بارندگیهای شدید کرده است از فیروزکوه اطلاع میدهند که درشب گذشته، برف شدیدی نازل شد و در حدود یك متر برف روی زمین نشست براثر نزول این برف، جاده تهران ـ مازندران بسته شد و نزول برف بطور متناوب همچنان ادامه دارد.

خبرنگار ما از بندرپهلوی اطلاع میدهد که تا روز پنجم فروردین هوا آفتابی بوده و از آنروز کولاك بیسابقه و بارندگی شدید شروع شد.

براثر طوفان ماهی باندازه وفور صید شد و شرکت شیلات توانست در حدود دو میلیون عدد ماهی حلال صید نماید و صید ماهیگیران آزاد نیز کاملا رضایت‌بخش بوده‌است.

گزارشهائی که از شهرستانها رسیده حاکی است که در اغلب راههای شمالی و بلوچستان براثر بارندگیهای شدید سیل، اغلب جاده‌ها خراب شده و عبور و مرور بسختی انجام میگردد و مسافرین در طرفین جاده‌ها توقف کرده‌اند.

در بلوچستان نیز سیل ادامه دارد و بعضی از راهها همچنان مسدود است.

۲۴

ساعت دیگر

بعد از ۴۸ روز انتظار

اولین شماره اولین نشریه مخصوص زنان و دختران ایرانی

اطلاعات بانوان

راهنمای خانواده

در ۳۲ صفحه بهای ۵ ریال منتشر میشود

● آخرین اثر آقای محمد حجازی نویسنده زبردست

♥ واولین رپورتاژ اولین دختر خبرنگار ایرانی

● وطرز ساختن صندلی راحتی از جوراب پارهٔ نایلون!

♥ بایك باهار کامل که سر آشپز هتل پالاس برای شما تهیه دیده‌است

و

● دهها مقاله و داستان و رپورتاژ دیگر...

در اولین شمارهٔ این نشریه جدید بنظر شما خواهد رسید

بعلاوه:

♥ کافی نیست که فقط این نشریه را بخرید بلکه باید همهٔ مطالب آنرا از سرتا ته بخوانید زیرا در اینصورت:

● دوچرخ خیاطی مارشال ● دورادیو شارپ ● پنج چراغ خوراکپزی کلمن ● پنج چراغ توری کلماکس جایزه خواهید داشت و در صورت تمایل میتوانید مجانا در آموزشگاه قهرمان ماشین نویسی یادبگیرید.

شرح این مسابقه بی‌سابقه که باور کردنی بنظر میرسد اما کاملا حقیقت دارد ـ وسایر ابتکارات

تا ۴۴ ساعت دیگر

در اولین شماره

اطلاعات بانوان

فردا عصر و پس‌فردا صبح

در آخرین ساعت امروز

دادشاه یاغی و سارق آنیتا کارول از دولت تامین خواست

قاصد دادشاه اطلاع داد که آنیتا کارول زنده‌است و وی در صورت اخذ تامین او را تسلیم خواهد کرد

مرز ایران و پاکستان بسته شده و کلیه راه‌ها تحت مراقبت شدید مامورین قرار گرفت

یك هواپیمای ارتشی دائما برفراز منطقه بلوچستان در پرواز است ـ از تهران دستور داده شد که بهر ترتیب، ای استخلاص آنیتا کارول اقدام شود ـ فرماندار ایرانشهر امروز با دادشاه تماس میگیرد ـ رئیس کل اصل چهار از حادثه قتل دو نفر ایرانی عضو اصل چهار اظهار تاسف و تاثر نمود ـ اخبار مربوط بحادثه بلوچستان صورت محرمانه بخود گرفت

آخرین اخبار و مطالبی که در باره حادثه تنك سرحه و کشته‌شدن مامورین امریکائی و ایرانی اصل چهار و سرقت آنیتا کارول بوسیله خبرنگاران اطلاعات در کرمان، بلوچستان و تهران جمع آوری شده:

اکنون بیش از یکصد و پنجاه ساعت از حادثه فجیع تنگ سرحه و قتل دو نفر آمریکائی و دو نفر ایرانی و همچنین مفقود شدن بانو آنیتا کارول همسر رئیس مقتول اصل چهار کرمان میگذرد و با وجود اقدامات شدید بکه برای دستگیری سارقین بعمل آمده است متاسفانه هنوز این اقدامات بنتیجه نرسیده‌است. طبق گزارشهای واصله این خبر در خلال پنج شش روز اخیر از مهمترین اخبار جراید دنیا مخصوصا جراید آمریکا بوده است و خبر مقتول شدن دو نفر آمریکائی و ربودن بانو آنیتا کارول همچنان در صفحه اول جراید آمریکا درج میشود و افکار عمومی در آمریکا بانهایت بی

بقیه در صفحه چهارم

آخرین عکس آنیتا کارول

یکهزار خانه جدید

از محل وام ۲۳ میلیون دلاری امریکا توسط بانك ساختمانی ساخته میشود

همانطور که قبلا بانك ساختمانی اعلام داشت: در آینده بهیچوجه زمینی بین کارمندان دولت و اشخاص تقسیم نخواهد شد، علت اتخاذ این تصمیم آنست که در گذشته تقسیم زمین مواجه با مشکلات فراوانی گردید از جمله عده‌ای اشخاص استفاده جو و دلال با ایجاد بورس و بازار ساختگی زمینها را از دست صاحبان اولیه خارج ساخته و آنها را بقیمت‌های گزاف معامله نمودند و لذا هدف بانك که ایجاد مسکن جهت افراد معیل و واجد صلاحیت بود مواجه با شکست گردید بطوریکه هنوز در اکثر زمینهای تقسیم‌شده هیچگونه فعالیت ساختمانی بعمل نیامده

بقیه در صفحه چهاردهم

دیروز اعلیحضرت همایونی شخصا

بیك حادثه اتوموبیل در جاده شمیران رسیدگی فرمودند

ساعت ۱۱ بامداد دیروز اتوبوس بنز شماره ۶۸۴ خط ۷ که رانندهٔ آن نصرت‌اله رمضانی نامداشت در خیابان شمیران روبروی بیسیم دراثر سرعت زیاد به پیاده‌رو منحرف شده و واژگون گردید.

چند دقیقه بعد از وقوع این تصادف اتوموبیل مخصوص اعلیحضرت همایونی شاهنشاهی بشمیران تشریف فرما میشدند بمحل حادثه رسید.

اعلیحضرت همایونی در آنجا توقف فرموده و از ستوان یکم فاضلی افسر راهنمائی و رانندگی درمورد علت وقوع این حادثه سئوالاتی فرمودند وی معروض داشت که علت تصادف سرعت بیش از حد بوده و کسی مقتول نشده‌است شاهنشاه درمورد اعزام مجروحین به بیمارستان نیز دستوراتی صادر کرده و سپس عزیمت فرمودند.

در نتیجه این تصادف ۸ نفر از مسافرین مجروح گردیدند که شش نفر آنان پس از پانسمان مرخص شدند و دو نفر دیگر بنام فاطمه فرزند غلام و احمد فرزند علی‌اکبر اکنون در بیمارستان سینا بستری میباشند.

درباره مذاکرات پادشاهان ایران و عربستان سعودی

مجله امریکائی نیوزویك در شماره اخیر خود پیرامون مسافرت شاهنشاه بعربستان سعودی نوشته‌است:

ملك سعود بطور خصوصی بشاهنشاه ایران اطمینان داده‌است که همه نفوذ خود را برای وادار کردن مصر بقبول تصمیمات سازمان ملل بکار خواهد برد. این گزارش در دنباله گزارشهای قبلی است دائر بر اینکه احساسات ملك سعود نسبت بعبدالناصر بنحو روز افزون غیردوستانه میشود، ولی هنوز در برابر عموم مدعی اتحاد است.

بتقاضا کنندگان ششماهه دوم ۱۳۳۰ پرداخت میشود

یك مقام مطلع بنگاه برق امروز اطلاع داد که کلیه مشترکین برق که تقاضای آنها مربوط به ششماهه دوم سال ۱۳۳۰ بوده است و ده هزار ریال وام مصوب را تا آخر اسفند ۳۵ بانك ملی پرداخت نموده‌اند و حاضر به پرداخت شش هزار ریال سهمیه کارخانجات اختصاصی میباشند میتوانند برای تشکیل پرونده خود به بنگاه برق مراجعه نمایند.

هموطنان

اجازه ندهید

سازمان فاکوپا برای اولین مرتبه در ایران فقط معرف اجناس خوب و موسسات مورد اعتماد باشد.

روغن نباتی شاه‌پسند

چراغ طوری کلماکس

مؤسسه طبوعاتی امیرکبیر

اجاقهای طباخی کلمن

کارخانه بزرك ارج

یخدان قابل حمل کلمن

شیر غلیظ عسلی نستله

در ۹۹ کشور جهان مصرف میشود

پاورقی جدید اطلاعات

ستاره صبح

اثر: آندره آرماندی

(برنده جایزه ادبی آکادمی فرانسه)

پرفروش ترین رمان سال ۱۹۵۶ در فرانسه

از روز یکشنبه ۱۱ فروردین

چند نفر پلیس

شرح در صفحه شانزدهم

۳۵۲۱

چای جهان

۲۵۲ — ۱۵۱

کرمانشان — دو کیلو نشان — هزار نشان — دو هزار نشان — کانون نشان — کلید نشان

آزمایشات مهندسین بمرحله نهائی رسیده و معلوم گردید که

طلوع خروس نشان

پس از غروب نحوست سیزده خواهد بود

زیرا زودتر از آنچه که انتظار میرفت محصول روغن نباتی

کارخانجات شرکت سهامی مارگارین تهران

بمارك خروس نشان غریباً بکلیه مغازه‌ها و خوار بارفروشیهای تهران و نمایندگان شهرستانها توزیع خواهد شد.

آ ـ ۳۸۶ — آگهی مودت

مهمانخانه ایران لاهیجان

۳ـ۳ — ۱ـ۳۲ — شرح در صفحه دوم

ایران

حادثه دلخراش

بقیه ازصفحه اول

امورعمرانی نایتی پاك وقلبی پر از امیدبکشورما آمدند ودرحین اجرای وظیفه‌وبرای تسریع درانجام خدمات نوع‌پرورانه اینقسم ازدست رفتند

درهـر صورت همه ایـرانیان از این‌سوء تصادف ازاین حادثه‌دلخراش بی‌نهایت اندوهناك میباشند و نباید هم‌چیزی جزاین‌تصورشود زیراملت ایران ازدولت‌وملت‌نوع دوست‌امریکا همه‌قسم‌نیکی‌دیده‌وپیوسته‌این‌محبتهاو کمك‌های‌مادی‌ومعنوی‌رادرمدنظر داشته است وبالطبع ازحادثه‌ای که‌برای‌افراد وظیفه‌شناس چنین‌مردمی آن‌هم‌درخاك ایران اتفاق افتاده فوق‌العاده متاسف است .

بدیهی است که‌دراین‌جهان‌پرآشوب چنین‌حوادثی کم‌نظیر نبوده‌وحتی‌درامن ترین نقاط‌دنیاودربحبوحه‌شهرهای پر جمعیت‌نیز دستبرد سارقین‌وآدم کشان مصائبی‌برای افراد وملت‌هابارآورده است ولی‌تأثر ماازآن‌است که چرا این‌اتفاق‌سوءدراین‌سرزمین آن‌هم‌برای میهمانان‌ارجمندماپیش آمد کرده‌است اینجاست که‌بایدموضوع‌خلع‌سلاح‌عشایر واهمیت آن پیش‌ازپیش‌موردتوجه‌واقع گرددعجب‌اینکه‌بعضی‌تصورمیکنندد‌ر برابرتوپ وتانك وهواپیماوجت‌مسلح بودن‌افرادغیر نظامی‌تاثیرواهمیتی‌ندارد.

راست است که‌مسلح‌بودن ایلات و عشایر دربرابر قدرت‌حکومت‌مرکز مهم‌نیست ولی اگر تاریخ این کشور راورق بزنید هیچوقت‌دیده نشده که ایلات و عشایر قصد کشور گشائی داشته باشند ودر مقام آن‌بر آیند که‌حکومت مرکزی‌را ساقط کنند ما قبول‌داریم که‌ایلات وعشایر ایران دارای‌خصائل‌وطن‌پرستی و شاهدوستی هستند ولی‌با کمال تاسف‌این‌حقیقت رانمیتوان نادیده گرفت که‌بین‌همین دستجات افراد ناباب و شرور یافت میشودووجود اسلحه‌بین آنهاباعث‌همین پیش آمد های دلخراش می گردد همانطور که در طول‌تاریخ‌افرادشرور وگستاخی از میان آنها بر خاسته دردی، اغتشاش وقتل‌وغارت‌وناامنی های محلی بوجود آورده اند

بنابر این هرگزنمیشود گفت که سراسراین کشوربهناوردرتمام ساعات شب‌وروزباهواپیماهای جنگی وتانك وتوپ‌مجهزاست‌وهردزدمسلحیکه از کمین گاه‌بیرون جست فوری آماج توپ‌هواپیمامیگردد!!

اصلا کدام‌دولتی‌میتواند چنین‌تجهیزاتی برای‌جلوگیری‌ازوقوع این‌نوع‌حوادث آماده کند؟و کدام‌عقل ومنطق اجازه میدهد که باتکای چنین نقشه های غیرعملی‌افرادشریری‌را که طبعادرمیان هرجامعه وملتی‌وجوددارداسلحه‌بدست درامان بگذارندوبا کمال‌صراحت‌باید گفت‌لازم‌است‌زاندارمری‌جدیت‌بیشتری دراصلاح‌وضع‌ورفع معایب وانتقادات بجائیکه نسبت‌باین تشکیلات میشود بنمایدوبالاخره‌بایداولیای‌اموراین‌حادثه دلخراش‌راصب‌العین قراردهند وباتمام قوادرصددخلع سلاح‌عشایر برآیندتا نقشه‌های عمرانی مادرنقاط دورافتاده که محتاج باقدامات‌فوری وضروری میباشدبدون مانع اجرا گردد.

اینك بنام ملت‌ایران که ماافتخار خدمتگزاری آنرادارایم وبخود حق میدهیم که ترجمان‌احساسات برادران وخواهران عزیزخود باشیم وقوع‌این حادثه رابخانـدان شریف مصیبت‌زده آن‌افرادنوعدوست که‌فدای‌راه‌انسان خواهی‌شده‌اند وهمچنین بملت‌ودولت آزادیخواه‌فداکارآمریکاتسلیت‌میگوئیم وقطع‌داریم که‌این‌سوء تصادف‌دروحدت واتحادوتصمیم‌راسخ ملتین‌ایران‌وامریکا درحفظ اساس آزادی وتعقیب هدف مشترك‌نگاهداری صلح وسلام‌تأثیری نخواهد کرد وامیدواریم که‌هیچگاه نه‌برای‌ایران‌ونه‌برای‌امریکاچنین‌واقعه ناگواری رخ‌بدهد.

البته بیازماندگان‌شادروان مهندس شمس‌وآن رانندهٔ‌وفادار ایرانی که‌دوش بدوش‌برادران آمریکائی وایرانی‌خود درراه انجام‌وظیفه فدا شد صمیمانه تسلیت‌میگوئیم‌وازخداوندمتعال‌مسئلت مینمائیم‌روان آنان‌راشادبدارد.

درضمن‌انتظار داریم که‌اولیای‌امور درمتخلین وسیبازات قاتلین وسارقین وهمچنین درخلع‌سلاح‌عشایر که‌ام‌الفساد همه‌این حوادث است اقدامات جدی بنمایدونتیجه راباطلاع عامه برساند.

جهان

آینده‌قبرس

بقیه ازصفحه اول

امااز‌طرف دیگرچهار پنجم‌جمعیت قبرس‌یونانی هستندواین‌چهارصدهزار یونانی‌باوجود بعدمسافت یونان‌تاقبرس استوارترین روابطرابامیهن اصلی‌خود دارندوازهرجهت بدان‌واسته‌اند •هم چنانکه در همه‌این‌موارد پیش‌میآید، آتش احساسات ملی در هر جانب جزیره ودر کشورهای ترکیه ویونان سخت برانگیخته شده‌است‌وبهمین‌دلیل درشرایط‌فعلی نمیتوان راه‌حلی‌پیشنهاد کرد که‌حقیقتاًجنبه اصولی‌داشته‌باشد وبایددرپی چاره‌ای بود که موقتاوضع را بهبود بخشد . از لحـاظ روابط بین‌المللی‌و مصالح عمومی دنیای‌آزاد، قبرس مشکلی‌بوجودآورده‌است که‌آثار سوءآن هرروزنمایان ترمیشود.

یکی‌ازعوامل‌ازمیان رفتن‌پیمان‌دفاعی بالکان (بین ترکیه و یوگوسلاوی و یونان)همین‌مسئله‌قبرس‌بود.ضمناهمین موضوع‌باعث‌شده است که‌قدرت‌دفاعی سازمان آتلانتیك شمالی‌بخطر بیفتدزیرا ترکیه و یونان وانگلستان اعضای سازمان‌مزبورمحسوب‌میشوندواختلاف برسرقبرس نه‌تنها اعتبارسازمان را تا حدودی ازمیان برده. یونان‌رانیزعملا ازآن خارج کرده‌است.

مجمع‌عمومی دردوره‌اجلاسیه اخیر خودتوصیه کرد که مسئله‌قبرس‌ازطریق مسالمت‌آمیز حل‌وفصل شود•شورای پیمان‌اتلانتیك نیزبدول‌ترکیه‌ویونان وانگلستان‌توصیه کردازطریق‌مذاکره مستقیم‌بایکدیگرموضوع‌را حل کنند امادرنحوه اینمذاکره اختلافست • دولت‌یونان‌معتقداست بموجب‌قطعنامه مجمع‌عمومی هرگونه‌مذاکره‌ای‌باید بامردم‌قبرس، یعنی ماکاریوس، بعمل آید•درحالیکه‌ترکهابعکس‌معتقداند موضوع‌باید ازطرف نمایندگان سه دولت‌مورد بررسی قرارگیرد وشدیداً ازمداخله‌دادن ماکاریوس‌درمذاکرات نگرانند•

درخودجزیره روش سخت مارشال هاردینگ تتایج‌مطلوبی‌ازلحاظ مقامات انگلیسی‌ببارآورده است درچند ماه اخیرسربازان‌انگلیسی توانستندعده‌ای ازمهمترین‌رهبران‌ائوکاراازمیان‌ببرند وتلفات‌سختی‌برافرادسازمان‌مزبورواردآورند.امابنظرهمه‌ناظرین‌این‌موفقیت نمیتواندجنبه دائمی داشته‌باشدتاوقتی چهارصدهزاریونانی‌قبرس‌فکردانوسیس، یعنی‌الحاق‌بیونان‌رادرسردارندپادگان انگلیسی‌قبرس بایدباآنهامبارزه کند،

بهمین‌دلیل‌است که‌دولت انگلیس بفکرراه‌حل‌های‌مسالمت‌آمیزافتاده‌است

دراین‌میان‌سهم آمریکانرانبایدفراموش کرد و بی شك نظریات آیزنهاور در کنفرانس برمودا از لحاظ فراهم‌آوردن‌مقدمات‌آزادی‌ماکاریوس تاثیر زیاد داشته‌است .

در شرایط‌فعلی تصور میرودبهترین راه‌برای حل‌موضوع‌قبرس ،درآوردن آن‌بصورت‌پایگاه‌سازمان‌اتلانتیك‌شمالی باشداز‌لحاظ‌مردم‌یونان‌ویونانیهای‌قبرس تسلط‌انحصاری انگلستان‌براین‌جزیره بکلی غیرقابل تحمل است.امااگراین جزیره‌تحت تسلط‌سازمان‌اتلانتیك‌شمالی درآید ، یونانیها وترکها نیزازطریق سازمان درادارهٔ‌آن جزیره‌سهیم‌میشوند وبهرحال بین‌المللی‌شدن این‌جزیره‌از شدت هیجانات‌ملی خواهد کاست‌و انگلستان رانیزاز بارسنگین ادارهٔ‌این جزیره‌آسوده‌خواهد کرد .

ازنظر داخلی سیستم‌خود مختاری ملیتهای ترك‌ویونانی غیرقابل‌اجتناب بنظر میرسد .

قانون اساسی‌رادکلیف‌این‌خودمختاری رادر نظر میگیرد ، ولی باید حدود آن بسط داده شود و حتـی الامکان موارد تصادم ترکها ویونانیها ازمیان برود • تجزیه‌جزیره ازلحاظ‌سیاسی بهیچ وجه عملی‌نیست‌امااز‌نظراداری شایدفعلاهیچ راهی بهترازآن نباشد البته‌این‌طریقه‌موقتی‌است‌وپس‌ازآنکه تحت اداره‌بین‌المللی اموراین‌جزیره آرامش یافت میتوان قدمهائی برای بسط همکاری ترکهاویونانیهای‌قبرس برداشت .

دراینصورت مشکلی که‌پیش‌خواهد آمد حدود استفاده از پایگاه قبرس، است آیا قبرس باید فقط در حوزه عملیات مقاصد سازمان‌اتلانتیك‌مورد استفاده واقع شودویااینکه‌انگلستان باید کماکان‌بتواندازآن‌جهت‌مقاصد خوددر سایر مناطق استفاده کند و بلا هواپیماهای انگلیسی بتوانند فرودگاههای قبرس رابرای‌عملیات‌در شیخ‌نشینهای خلیج‌فارس بکاربرند این امری‌است که‌بایدبین‌انگلستان‌ویونان حل شود.

مردان عمل

یکی‌از ۳۵ فصل کتاب مهیج وعالی‌راهنمای«تحصیل کشاورزی در آلمای‌غربی»است .

این کتاب نفیس وتاریخی **بقلم‌توانای‌جناب‌آقای مهندس معتضدی‌استاد مسلم آموزش وپرورش نوین‌در ۴۸۴** صفحه بقطع وزیری باچاپ عالی وده‌ها عکس آموزنده و جالب منتشر شده‌است .

بکلیه جوانان کشور و بخصوص والدین جوانان ایرانی که خواهان آینده درخشان فرزندان خود ومیهن خویش هستند مطالعه‌این کتاب توصیه میشود .

قیمت درسرتاسر ایران فقط ۲۰۰ ریال‌است مرکزپخش کتابفروشی ابن سینا درتهران ودرشهرستانهانمایندگان کتابفروشی مذکور آ_۳۴۰

آگهی انجمن زرتشتیان‌تهران

نظربپایان‌رسیدن بیست‌وپنجمین کردش انجمن‌زرتشتیان‌تهران ازعموم آقایان افرادزرتشتی تهران که‌کمتر از۱۸سال‌ندارند خواهشمنداست روز آدینه ۲۳فروردین‌ماه ۱۳۳۶ازساعت ۸٫۳۰بامدادددرمجمع‌مسکانی که در دبیرستان انوشیروان‌دادگر تشکیل‌میشودتشریف‌آورده درانجام‌وظیفه‌اجتماعی شرکت‌فرمایند.

دستورجلسه:

۱_ استماع گزارش‌کارهای کردش ۲۵انجمن

۲_تعیین‌هیئت‌نظارت انتخابات کردش۲۶انجمن‌زرتشتیان‌تهران

آ_۳۳۷ **انجمن‌زرتشتیان تهران**

انتشارات نوروزی مؤسسه‌مطبوعاتی علی‌اکبرعلمی

نسل شجاعان	**از سالور**
کیمیاگران	**از حمزه‌سردادور**
شوخی علما	**از رحیم‌زاده‌صفو**
وحشی	**از جواد فاضل**

امیداست که موردقبول خوانندگان گرامی مؤسسه‌مطبوعاتی علی‌اکبر علمی واقع گردد• آ_۳۱۲ ۳_۲

نظر بوفات مرحوم‌سیدالاشراف والاکابر آقای **حاج‌سیدابراهیم شهرستانی** طاب‌ثراه که ازشخصیتهای‌محترم‌عراق‌بوده‌اند درکربلابمعلی روزیکشنبه۲۹ شعبان‌درمسجدارك ازساعت۹الی۱۱ختم‌بر قراراست‌انشاء‌الله تعالی‌علماء اعلام‌وذوات محترم‌شرکت‌خواهندفرمود.

آ_۴۳۲ **سیدابوالقاسم کاشانی**

برحسب‌اطلاع واصل‌از کربلابمعلی حضرت‌سیدالاشراف آقای‌حاج‌سید ابراهیم شهرستانی طاب‌ثراه (عمیدسلسلهٔ‌شهرستانیها) دعوت‌حق‌رالبیك گفته لذاروزیکشنبه ۲۹ شعبان‌مطابق ۱۱فروردین ازساعت۹الی ساعت۱۱ صبح در مسجدارك مجلس‌ختم برقراروتیز عصرهمانروزاز ساعت۳الی ساعت۶در منزل‌آقای آقا سیدصالح شهرستانی فرزندارجمند آنمرحوم‌واقع‌درشمیران خیابان‌دربندمجلس‌ختم زنانه‌منعقد میباشد.

الاحقر احمدالحسینی الشهرستانی- نجفی الموسوی- الشهرستانی- سرهنك سیدنافر شهرستانی- سیدعلیرضا سیدمهدی- سیدکاظم‌شهرستانی -حاج‌سیدحسن‌شهرستانی سیدجوادشهرستانی- سرگردسیدجعفرشهرستانی- سید موسی شهرستانی - سیدهادی شهرستانی - سیدعباس شهرستانی

آ_۴۲۳

درگذشت‌آقای حاج سیدابراهیم شهرستانی موجب کمال تاسف‌است مصیبت واردهرا بخانواده‌محترم شهرستانی بویژه‌آقای سیدصالح‌شهرستانی فرزندارجمند آنمرحوم‌تسلیت‌میدهیم•

بدینوسیله باستحضار خویشان‌ودوستان میرساند که‌یادبود سال مادر عزیزم روز شنبه دهم فروردینماه ازساعت ۷الی ۹ بعد ازظهر در مسجد حاج ابوالفتح‌واقع‌درمیدان‌شاه برقرارمیباشد امیدوار است که‌با شرکت‌در این‌مراسم‌روح آنمرحومه‌راشادفرمایند

محمدولی افغانی -حاج‌غلامرضاافغانی- غلامحسین افغانی- احمدافغانی- طاهر قیدی - نصراله امیری محمودامیری

آ_۴۲۷

خانوادهای طالبلی ودربندی وجلایر

درگذشت مرحوم **ربابه‌خانم‌طالبلی** خواهر آقای حاج‌تقی طالبلی ومادرآقای غفوری‌دربندی رادرمراغه به‌اطلاع دوستان وآشنایان میرساند مجلس ترحم آن‌مرحومه ازساعت ۳تا۵بعدازظهر روزیکشنبه ۱۱٫۱٫۳۶ درمسجد حاج‌شیخ‌عبدالنبی‌واقعه‌درسرچشمه ومجلس‌ترحم‌زنانه درهمان‌ساعت درشمیران‌پل‌رومی باغ‌آقای طالب‌منعقد خواهدبود •

فاطمه‌طالبلی -سلطنت‌طالبلی - زربن‌تاج‌طالبلی حاج تقی طالبلی - غفور دربندی - احمد جلایر احد جلایر - حسن طالب لی - پرویز طالبلی

آ_۳۷۵

بعموم بازماندگان آن مرحومه مصیبت‌وارده راتسلیت‌میدهیم .

ازقم — سپاسگزاری

بدینوسیله ازکلیه حجج‌اسلام وآیات‌الله‌العظام‌ورؤساءوکارمندان‌محترم دوائرومحترمینی، که‌درمراسم‌تشییع ومجالس ختم‌مرحوم حاجی‌محمد رضا شرکت‌فرموده‌اند سپاسگزاروباطلاع میرساند که‌مجلس یادبودشب‌هفت آنمرحوم درروزسه‌شنبه ۱۳٫۱٫۳۶از ساعت۹بعدازظهر درتکیه‌حاجی سید حسن‌برگزار میشود

علیمحمد بشر -دکترحسن بشر- قاسم بشر. حاج حسین بشر

آ_۳۹۲ **حاج‌عباس بشر- حاجی علی اصغر بشر-احمد بشر**

عرض تشکر و معذرت

ازذوات‌معظم وسروران گرامی‌وهمقطاران ودوستان‌عزیز که‌درمصیبت جانگدازوارده حضوراً درتشییع ومجالس ترحیم‌ویا تلگرافاً وکتباً ویا در مطبوعات ابراز مرحمت وتسلی‌فرموده‌اند بنابجهات سیاسی و چنانچه بعلت تأثروتألم شدیدروحی در عرض‌تشکر حضوری وجواب فردی‌تأخیری شودامید عفوو‌بخشش رادارد • آ_۳۸۱ **سرتیپ دکترعلی‌شمس**

دکتر . ح . مبصری

متخصص بیماریهای داخلی از امریکا

پذیرائی : صبح وبعدازظهر . نشانی خیابان پاریس

درایام عید جهت‌رفاه حال بیماران مطلب دایر است

آ_۲۹۳۰۷ ۸_۸

کشاورزصدروکالت میکند

دفتر: چهارراه مخبرالدوله ساختمان ده‌طبقه شقاقی ۴تا۸بعد از ظهر

منزل: خیابان صفیعلیشاه کوی‌اشرف تلفن **۳۹۸۶۸**

آ_۲۹۱ ۲_۲

(مهمانخانه ایران لاهیجان)

بدینوسیله‌افتتاح‌مهمانخانه نوسازومجلل ایران‌رادرشهرزیبای‌لاهیجان باطلاع‌هم‌میهنان‌میرساند کلیه‌اطاقها دارای‌مبلمان‌آبرومند وآب لوله کشی بوده ازواردین‌وخانواده‌های‌محترم درهتل‌ورستوران‌با کمال‌ادب‌پذیرائی‌میشود

آ_۳۲ ۳_۳ **مدیر مهمانخانه ایران. شبان‌سرافراز**

امیدهای‌نو

از: برتراندرسل ترجمه جناب‌آقای دکترشانگان توسط کتابفروشی زوار منتشرشد•

آ_۲۰۴ ۳_۳

دکتر عبادی

متخصص‌بیماریهای چشم

ازمسافرت اروپا مراجعت وعصرها ازبیماران محترم پذیرائی‌مینمایند آدرس‌خیابان شاه جنب کوچه‌بغما

تلفن۴۲۹۰۸

آ_۳۰۳ ۲_۳

دندان‌وتندرستی

کتاب‌لازم‌برای‌خانواده‌ها منتشرمیشود

آ_۲۵۵ ۲_۲

روان کاوی بشمار میرود چطور روحیه قباطن خودتان، همسرتان، اولادتان واطرافیانتان رابشناسی میشناسید

بقلم: احمد خواجه نوری

آ_۳۹۲۲۸ ۳_۵

دکتر عباس جناب‌زاده

دارای گواهینامه‌عالی‌از دانشکدهٔ‌طب فرانسه (بیماریهای‌مقاربتی‌مجاری‌ادرار ودستگاه‌تناسلی)نشانی‌خیابان‌منوچهری مقابل کوچه دبیرستان‌زاندارك

آ_۳۹۴ ۱_۲۰

تصحیح

درآگهی ۳۰۲۷۱ درامضای‌آقای لواسانی صاحب‌امتیاز روزنامه‌اعتدال ایران‌اشتباهی شده‌بودکه بدینوسیله تصحیح میشود•

مدل ۵۷ ایزاطا

فشرده‌ترین وکامترین اتومبیل ای آلمانی شناخته شد

ایزاطا دارای ۱۲ نمایشگاه در تمام نقاط ایران است

نماینده انحصاری و شرکت سهامی ارد کانی کار-خیابان سعدی-تلفن: ۲۶۱۴۴-۳۵۰۰۹

آ_۲۶۹

پنجمین کتاب ارداستانهای ح.م. حدید

شبیده

اثر

حسینقلی مستعان

امروز(شنبه دهم‌فروردین) ببهای ده ریال‌منتشر میشود.

آ_۲۶۴

زنده‌باد جمیس جاویدان

مایه افتخار دارندگان آن

JAMES

جمیس سمات بهشتان

۱_۱۴۴

درگذشت‌ناگهانی شادروان محمدتقی‌رزین که‌ازکارمندان‌ارشدوقدیمی راه‌آهن بوده اندبه اطلاع‌اقوام ودوستان آنمرحوم میرساند مجلس‌ترحیمی ازساعت ۱۰ تا۱۲روزیکشنبه ۱۱٫۱٫۳۶درمسجدحاجی‌حسن‌واقع درخیابان بوعلی‌منعقد خواهد بود.

آ_۳۶۲ **مدیرکل‌راه‌آهن‌دولتی ایران•مهندس گروگان**

باکمال تاسف وتاثر فوت‌مرحورمغفور آقای تقی رزین راباطلاع‌اقوام ودوستان آنمرحوم میرساند مجلس‌ترحیم مردانه ازساعت ۱۰ تا۱۲ صبح صبح روزیکشنبه یازدهم فروردین۳۶درمسجد حاجی‌حسن(خیابان‌ارامنه)و مجلس‌زنانه‌بعدازظهر همان‌روزدرمنزل آنمرحوم(خیابان‌منیربه‌خیابان‌فرشته) منعقد خواهد بود •

حسین‌رزین - منوچهررزین - هوشنك‌رزین - محمدرزین - احمدرزین - سیدمحمدخلفی (سلمان زاده) علی‌حقاری-سرهنك‌شیردل - عباس‌صرافزاده محمدعالم - حسین قدسی - مهندس مرتضی قدسی مهندس‌مهدی‌ندیمی -احمدندیمی-حسن‌صالحی-حسین دادگر - علی محمدیان - مهدی خلفی -جواد‌ندیمی علی حلفی-حسن‌خلفی

آ_۳۹۷

بعموم بازماندگان آنمرحوم مصیبت‌واردهرا تسلیت‌میدهم .

روز یکشنبه یازدهم فروردین مصادف باشب‌چهلم درگذشت‌مادرعزیز **بانو عصمت دیده‌ور** میباشد برای‌شادی روح آن‌مرحومه از۴الی۷ بعدازظهر مجلس‌تذکری‌درمنزل واقع‌درپامنار منعقدخواهدبود.

آ_۳۷۱ **خانواده دیده‌ور**

باکمال تاسف‌درگذشت آقای‌سیدابراهیم دلالرا باطلاع فامیل و آشنایان میرساند مجلس‌ترحیم در روز یکشنبه ۱۱٫۱٫۳۶ از۸الی۱۱در مسجدچهارسوق‌بزرگ‌منعقداست•

مجلس ترحیم زنانه درهمان‌روز میدان‌شاه اوایل کوچه مشاورمنزل سیداحمد شادمان‌از۲ بعدازظهر الی۷ ریاست.

سیداحمد شادمان- حاج‌علی حداد. حسین‌شاه صفی مصطفی‌حداد

بازماندگان آنمرحوم‌مصیبت‌واردهرا‌تسلیت‌میدهیم آ_۳۹۱

آگهی های‌تسلیت

بانهایت‌تاسف وتالم‌درگذشت والده‌مرحومه آقای‌فریدون عسگربان‌را بخانواده‌محترم ایشان‌خصوص بدوست‌عزیزم آقای‌فریدون عسگربان‌تسلیت عرض‌نموده دوام‌عمروبقای ایشان‌را ازایزدمتعال خواهانم **مجتبی ایزدی**

آ_۳۷۳

جناب‌سرهنك‌خاتمی

«مستدعی‌است مرانیزدرمصیبت واردهشریك‌بدانید»

آ_۳۶۷ **«ستوان‌یکم کامبابفر»**

مصیبت‌واردهرا بخانواده‌های محترم‌طالبلی ودربندی‌مخصوصاً به‌آقای حاج‌تقی‌طالبلی وآقای‌غفوردربندی‌تسلیت‌عرض‌میکنم **اسماعیل‌محمدی**

آ_۳۷۷

مصیبت وارده را باقلبی پرازتاثر به‌سرکارسرهنك خاتمی‌تسلیت عرض مینمائیم .

سرهنك۲ حسین‌جهانبانی -سرگردحمیدجهانبانی مهندس مجید جهانبانی

آ_۳۹۹

بانهایت‌تاسف مصیبت‌واردهرابه‌آقای‌غلامحسین‌قاسمی‌تسلیت‌عرض‌مینمایم

مدیردبستان‌عفاف -حشمت قزوینیان

۱_۴۲۵

باکمال تاسف فوت‌ناگهانی‌مرحوم حسین آرسته‌رابخانواده ارجمندآن مرحوم بویژه جنابان شریف العلماء وحسن‌بنی مهدوبانوان عفت الملوك آرسته‌وآفاق‌بنی‌مهدتسلیت‌عرض‌میکنم•

اهوار طلعت ومولود وپروین ومنصوربورزرگی

آ_۳۸۷

بدین وسیله اطلاع چاپ مفقودشده شماره ۲۶۷۰۹۰ ملی‌الغرا اعلام داشته‌وبی ارزش‌میدارد ۱_۴۰۷

رضامنوری خامه

بمناسبت‌وفات آقای مهندس مرتضی‌بهاور برادرعیال اینجانب وبرادر جناب‌آقای موسی‌تبریزی ومهندس‌خلیل‌بهاور مجلس‌ختمی روزیکشنبه‌عصر ۱۱٫۱٫۳۶ازساعت۳٫۳۰تا۵٫۳۰ درمسجدارك‌منعقد میباشد امیداست علماء اعلام‌وسایرمؤمنین باحضورشان‌قرین افتخارم‌فرمایند

آ_۳۸۳

الاحقرحاج‌سیدمرتضی‌شبستری

بانهایت‌تأسف فوت‌مرحوم جوان‌نام **مهندس مرتضی بهاور** فرزندحضرت حجت‌الاسلام آقای‌میرزاجعفرمجتهدتبریزی‌طاب‌ثراه‌برادر تبریز باطلاع‌خویشان ودوستان‌میرساند مجلس‌ختم روزیکشنبه۱۱٫۱٫۳۶ ازساعت ۳٫۳۰تا۵٫۳۰ بعدازظهر درمسجدارك‌برگزارخواهدشد

موسی تبریزی•مهندس‌خلیل بهاور•حسن کوزه‌کنانی حاج میرزا آقا امینی• بیوك صرافی• یوسف صرافی ابوالفضل نکدارزاده• مهدی‌نکدارزاده• غلامحسین اردبیلی•مجیدشجاعی• بیوك‌خراسانچی• دکتر محمد حسن مهدوی اردبیلی • مهندس مهدوی اردبیلی • اسداله اردبیلی • مهدی زاده• عسگر انگجی• سید غفورخلدی•سیداحمدطبیبی

آ_۳۸۵

بخانواده‌های محترمیکه دراین‌حادثه عزادارند وعموم بازماندگان‌آن مرحوم‌مصیبت واردهراتسلیت‌میدهیم

بدین‌وسیله‌فوت‌پدر عزیزمان‌آقای **حسین عزیز سلطانی را** که درتهران هنگام معالجه درشب شنبه‌دهم فروردین‌ماه رخ‌داده باطلاع اقوام وآشنایان‌میرساند جنازه آن‌مرحوم‌برای‌دفن‌بقم‌حمل‌مجلس‌ختم‌مردانه وزنانه درارك‌برگزارمیشود.

منصور عزیز سلطانی-محمدابراهیم عزیزسلطانی- مسعود عزیز سلطانی

آ_۳۶۹ بازماندگان‌آنمرحوم تسلیت‌میدهیم

خانواده‌های‌نیر مهدوآرسته و نعمان بدینوسیله‌باطلاع دوستان میرسانندروزیکشنبه یازدهم‌فروردین که‌مصادف با شب‌هفت شادروان‌مرحوم حسین‌آرسته وکیل پایه‌یك دادگستری‌میباشد ازساعت سه‌تاپنج بعد ازظهر مراسمی بر سرمزارآنمرحوم‌واقع‌درامامزاده‌قاسم(آرامگاه ظهیرالدوله) برگزار میشود امیدوار است‌با شرکت دراین مراسم روح آنمرحوم را شاد فرمایند•

آ_۴۰۵

باکمال‌تأسف‌وتألم درگذشت مرحومه **بانو عسگربان** خانم‌آقای اسمعیل عسگربان‌را باطلاع دوستان وخویشاوندان میرساند مجلس ختم مردانه آن‌مرحومه ازساعت۳الی۵ بعدازظهر روزیکشنبه ۱۱٫۱٫۳۶ در مسجد سلمان واقع درخیابان‌شهبازمنعقدخواهد بود.

اسمعیل عسگربان نعمت‌الله کثیری‌مطلق-حاج‌عبدالله عسگربان عباس کثیری‌مطلق-علی تفضلی‌اقدم. فریدون عسگربان

آ_۳۷۳

بازماندگان‌آنمرحومه مصیبت‌واردهرا تسلیت‌میدهیم.

بدینوسیله‌باطلاع‌خویشان ودوستان محترم‌میرساند روز یکشنبه‌یازدهم فروردین که مصادف باشب چهلم وفات جوان‌ناکام **محمدتقی محب خسروی** میباشد ازساعت ۳تا۵بعدازظهر مراسم‌یادبودی درآرامگاه‌آن مرحوم‌در این‌یادبود برگزارمیشودمتمنی‌است باشرکت‌درمراسم مذکوروح آنمرحوم‌راشادفرمائید

آ_۳۷۹ **خانواده محب‌خسروی**

بمناسبت چهلمین‌شب درگذشت‌شادروان‌مرحوم‌سرهنك **دکتر عطاء الله‌عطائی** مراسمی‌درمزار آن‌مرحوم واقع‌درباغ‌طوطی ازساعت۴الی۶بعد ازظهر روز یکشنبه‌یازدهم‌فروردینماه برپاخواهدبود

خانواده عطائی- پرویز عطائی - خسرو عطائی سروان‌قباد معتمدی- رضاکمالاتی- علی‌مهرنام-احمد جلایر- احمدهراتی- احدجلایر- محمدهراتی- دکتر محمود نجی - احمد مجیدی - محمود سبزی سرگردسلحشور- حسن برکت

۱_۴۰۱

قبرس

ماکاریوس اسقف اعظم قبرس آزاد شد

انگلیسی ها ماکاریوس راکه ۲۰ ماه بود در جزیره سیچل زندانی بود آزاد ساختند و به اعضای سازمان تروریستی «ائوکا» تامین دادند که‌ازقبرس خارج‌شوند

لرد سالیسبوری بعنوان اعتراض باین‌آزادی ازکلیه مشاغل‌خود استعفا کرد

آمریکا خوشوقتی خود را از آزادی ماکاریوس رسما اعلام کرد و ترکیه اعلام داشت که باآزادی ماکاریوس‌مسئله قبرس به‌مرحله‌خطرناکی وارد‌خواهدشد

لندن ـ دیروز لنوکس‌بوید وزیر مستعمرات انگلستان‌درمجلس‌عوام‌اعلام کرد که دولت انگلستان ماکاریوس اسقف‌قبرس‌راآزادساخته‌وبوی‌اجازه‌داده است بهر نقطه ازجهان که‌مایل‌است جزقبرس مسافرت کند ازطرف‌دیگر بگریواس رهبر سازمان تروریستی ائوکا که اصلابونانیست تأمین‌داده و نامبرده اجازه داردآزادانه ازجزیره قبرس‌خارج‌شودوبیونان یاهرنقطه‌دیگر که‌میخواهد برودهمچنین بکلیه‌اعضای غیرقبرسی این‌سازمان تامین‌داده شده است که جزیره‌قبرس راآزادانه ترك گویندولی‌دولت‌بریتانیاازلغوحکومت نظامی‌درقبرس هنوزخودداری‌میکندو تاوقتی امنیت‌کاملادراین‌جزیره‌برقرار نگردد حکومت‌نظامی ادامه خواهد داشت •(خبرگزاری‌فرانسه)

ماکاریوس اسقف اعظم‌قبرس و رهبر ملیون آن جزیره

اظهارات‌ماکاریوس

ماهه‌ـجزایرسی‌چل‌ـ ماکاریوس‌پس ازآزاد شدن‌از تبعیدگاه خود اظهار داشت‌حاضرنیست که‌راجع‌بوضع‌سیاسی آینده‌قبرس باهیچ‌دولت ومقامی وارد مذاکره شودمگر اینکه‌بوی اجازه داده‌شود که‌بقبرس برگردد.وی دریك کنفرانس‌مطبوعاتی گفت‌امیدواراست که‌هرچه‌زودتربوی اجازه‌داده‌شود که بقبرس‌باز گردد.

ماکاریوس‌اضافه کرد که باید بمردم قبرس خودمختاری داده‌شودتا بتوانند درباره‌آینده خودتصمیم‌بگیرند وبرای بهبودوضع‌خویش‌اقدام‌نمایند.

وی گفت که‌مسئله‌قبرس بایدباروش دموکراتیك حل‌وفصل‌شود ومشارالیه هرگزازفعالیت های‌خودبرای‌رسیدن باین‌هدف دست‌نخواهد کشید (اسوشیتدپرس)

جشن‌وتظاهرات مردم‌قبرس

نیکوسیا ـپس‌ازوصول خبرآزادی کاردینال‌ماکاریوس اسقف‌قبرس‌ورهبر جنبش‌آزادی‌درتمام‌شهرهای‌این‌جزیره دست‌به‌تظاهرات‌وسیع‌وشورانگیزی‌زده‌و درخیابانها براه‌افتاده‌اند درنیکوسیاعده زیادی‌ازاهالی‌درحالیکه‌دسته‌ای گل‌بدست داشتندفریاد «مرگ‌برخائنین» میزدند واظهارشادمانی‌میکردند.

مراسم‌دعا درتمام‌قبرس برقرار شد و ناقوس‌کلیساها بصدادرآمد.

درتمام این‌جریانات پلیس‌بدقت مراقب‌اوضاع بود .سرجان‌هاردینك فرماندار انگلیسی قبرس‌ضمن‌نطقی ازرادیو پس‌ازتشریح فعالیتهای مضر سرهنگ«گرپواس» رهبر شورشیان ودیگرسران آنها گفت بهتراست‌این عده فورآقبرس‌راترك کنندوالاحکومت مجبور بدستگیری آنهاواجرای‌عدالت درباره این‌عده‌خواهد گردید(رویتر)

استعفای‌لردسالیسبوری

لندن‌ـ لردسالیسبوری‌وزیرامور خارجه‌اسبق انگلیس که‌اززمان‌نخست وزیری چرچیل‌تاکنون‌رهبری‌اکثریت مجلس لردهارا بعهده‌داشت‌از مقام خوداستعفا کرد.

اعلامیه‌کاخ‌نخست‌وزیری‌حاکی ازآنست که‌علیاحضرت‌ملکه‌این‌استعفا راباظهارتأسف‌قبول کرده است.

بقرار اطلاع‌استعفای«لردسالیسبوری» که از موثرترین رهبران پشت‌پرده حزب محافظه کار انگلستان بشمار میرودبرای‌اعتراض‌بآزادی«ماکاریوس» اسقف قبرس‌صورت گرفته است.

سالیسبوری‌همچنین ازسمت ناظر سیاست کمیته انرژی اتمی انگلستان نیزاستعفا کرده است .

وی‌درنامه‌ای که بعنوان«ملك‌میلان» نخست‌وزیر انگلستان نوشته آزادی ماکاریوس‌را بقضیه « شمشیرداموکلس» تشبیه کرده‌ومتذکرشده که‌این‌شمشیر روی سرما قرارگرفته وهرآن مارا تهدیدمیکند .

«سالیسبوری» که‌۶۳ سال دارد عضو مهمترین خانواده اشرافی انگلیس است که‌۴۵۰سال‌است‌بدولت‌وسلطنت این کشورخدمت‌میکنند وی در نامه خودمیگوید ترس من‌از آنست که آزادی ماکاریوس منجرشترکی‌روابط مابا‌ترکیه گردد درصورتیکه‌تکیه گاه اساسی‌سیاست‌انگلستان‌رادرخاورمیانه اکنون ترکیه تشکیل‌میدهد.

استعفای«لردسالیسبوری» انعکاسی‌از عدم‌رضایت جناح راست حزب‌محافظه کار ازسیاستی که‌اخیرآدولت‌ملك‌میلان درمورد قضیه‌قبرس اتخاذ کرده می‌باشد .

ملك‌میلان ضمن‌نامه‌ای از استعفای «سالیسبوری»اظهارتاسف کردولی‌متذکر گردید که درسیاست‌خودنسبت به آزادی‌ماکاریوس ومسئله‌قبرس‌تغییری نخواهدداد .

«لردسالیسبوری»ازجدی‌ترین‌طرفداران ومدافعین‌ملك‌میلان‌نخست وزیر کنونی انگلستان میباشدویکی‌ازعوامل‌موثر انتخاب«ملك‌میلان»بنخست‌وزیری‌فعالیت «لردسالیسبوری »بوده‌است.

پس‌ازاستعفای ایدن«سالیسبوری»مدت یکساعت‌بطور محرمانه‌باملکه‌ملاقات کردو هنوز دوساعت ازاین ملاقات نگذشته‌بود که‌ملك‌میلان به‌نخست وزیری‌انگلستان منصوب‌شد.

درنامه«سالیسبوری» تذکرداده شده که‌مخالفت‌اوبا سیاست‌دولت درقضیه قبرس‌موجب نخواهدشد که نسبت به ملك‌میلان روش‌مخالف‌در پیش گرفته وازحمایت اودست‌بردارد.

بقراراطلاع وزیرروابط کشورهای مشترك‌المنافع بجای‌لرد«سالیسبوری»در مجلس‌اعیان انگلستان‌انجام وظیفه خواهد کرد وپست‌ناظر کمیته‌انرژی اتمی‌را خودملك‌میلان بعهده خواهد گرفت(اسوشیتدپرس)

اختلاف نظر در کابینه بریتانیا

لندن ـ استعفای تاسف‌آورلرد سالیسبوری نشان داد که درمورد قضیه قبرس وآزادی «ماکاریوس» بین‌اعضای کابینه انگلستان‌دودستگی‌وجودداشته است•

دریکی‌ازجلسات کابینه که باحضور لردسالیسبوری‌وسرجان‌هاردینك‌فرماندار قبرس دوهفته قبل تشکیل شد به «ماکاریوس» ازطرف دولت‌اطلاع داده شدچنانچه بسازمان تروریستی«ائوکا» دستور دهد که ازعملیات خود دست بردارد با آزادی او موافقت خواهد شد•

جواب‌ماکاریوس‌هفته گذشته‌هنگامی که «ملك‌میلان» در کنفرانس برمودا شرکت داشت بلندن رسید(رویتر)

ترکیه وآزادی ماکاریوس

آنکارا‌ـ اعلامیه وزارتخارجه ترکیه راجع‌بقبرس میگوید که اگرپس‌از آزاد شدن ماکاریوس رهبر مذهبی قبرسیهابازهم عملیات تروریستی‌دراین جزیره‌ادامه پیدا کندمسلما بایداعتراف کرد که‌مسئله قبرس‌بجای‌خطرناکی کشانیده خواهدشد.

اعلامیه‌رسمی‌دولت بریتانیا که‌راجع بآزادی ماکاریوس صادرشده میگوید مذاکرات راجع‌بقبرس‌باید باحضور نماینده ترکیه صورت بگیرد

سخنگوی وزارت خارجه ترکیه اظهار داشت که دولت این کشور «ماکاریوس » را مسئول وقایع خونین قبرس‌وتروریسم‌دراین جزیره میداندو چنانچه انگلستان نخواهد باوی‌وارد مذاکره شودشدیدا اعتراض خواهد کرد.وی‌اضافه کرد که دولت ترکیه با انگلستان در مورد تصمیماتی که نسبت‌به‌قبرس اتخاذ میشود در تماس دائمی ونزدیك میباشد.

(رویتر واسوشیتدپرس)

یك اقدام قطعی برای مردم قبرس

آتن ـکاراماناليس نخست‌وزیر یونان پس از ختم جلسه فوق‌العاده کابینه اظهارداشت که اقدام دولت بریتانیا برای آزاد کردن ماکاریوس یك قدم بزرگ بطرف‌حل مسئله قبرس‌است‌وی گفت اهمیت این اقدام سته‌به رویه آینده دولت‌بریتانیا خواهدبودمعذلك اظهارامیدواری نمود که‌دولت‌بریتانیا رابیروزی‌بزرگی‌برای‌مردم‌قبرس‌دانست

لرد سالیسبوری رهبراکثریت مجلس‌لردهاو وزیراسبق انگلیس

ازیك‌راه حل‌عادلانه و مسالمت آمیز پیروی نماید . (اسوشیتدپرس)

خوشوقتی آمریکا

واشنگتن‌ـدولت آمریکارسماًخوشوقتی خودرا ازتصمیم اخیرانگلستان مبنی بر آزادی کاردینال ماکاریوس اعلام داشت •

«لینکلن‌وایت»سخنگوی‌وزارت‌خارجه گفت دولت آمریکا این موضوع را باخوشوقتی تلقی کرده و امیدواراست این‌عمل‌مقدمه‌حل نهائی‌قبرس بشمار رود • (اسوشیتدپرس)

رادیومسکو وآزادی ماکاریوس

مسکوـ رادیومسکو دربرنامه‌دیشب خویش‌از موضوع‌آزادی «ماکاریوس» وتصمیم‌دولت انگلستان‌مبنی‌برمذاکره باوی‌اظهارخوشوقتی کرده واین‌موضوع درفرانسه

لوموند روزنامه‌مهم‌فرانسوی نیز در شماره‌دیروزعصرخودمینویسد :آزادی ماکاریوس یکباردیگر واقع بینی و سیاست‌صحیحی‌را که‌دولت‌انگلستان درموردمستعمرات خود اتخاذ کرده است نشان‌میدهد•(رویتر)

بازگشت هاردینك

نیکوسیا ـدیروزسرجان‌هاردینك فرماندارقبرس که برای‌مشاوره بلندن رفته‌بود به‌نیکوسیا بازگشت درنتیجه مذاکرات‌هاردینك بامقامات‌انگلیسی بود که دیروزحکومت انگلستان‌اعلام داشت که ماکاریوس اسقف اعظم از تبعیدگاه‌خودآزادخواهدشد.

سرجان هاردینك درفرودگاه گفت تصمیم‌داردنظم‌وآرامش درقبرس برقرار کند وبرای‌حصول‌این منظور ازهیچ اقدامی کوتاهی‌نخواهد کرد .

دیروزعصر رادیوقبرس اعلام‌داشت اشخاصیکه سنشان‌از ۲۷ سال کمتر است‌ازساعت۶شب تا۵ صبح نباید در معابرآمد ورفت کنند•(رویتر)

مذاکرات‌هاردینك

نیکوسیا ـ اعلامیه رسمی‌حکومت قبرس‌حاکی‌از آنست که شب گذشته رهبران ترك ویونانی اهالی‌قبرس‌برای مذاکره دراطراف اوضاع‌این جزیره‌با سرجان هاردینك‌فرماندار انگلیسی ملاقات‌ومدتی‌مذاکره کردند (رویتر)

غزه

اسرائیل اعلام‌کرد که نیروهای مصری وارد غزه شدند

محافل سازمان‌ملل درقاهره‌اعلام کردند که‌فقط ۶۰نفر پلیس‌مصری همراه بافرماندار مصری غزه به‌این شهر رفته‌اند

قاهره‌ـ روز گذشته«گلدامایر»وزیر خارجه‌اسرائیل‌اعلام‌داشت که‌نیروهای مصری وارد«غزه»شده واکنون حفظ امنیت وپاسداری‌مرزهای این‌منطقه مشترکاًازطرف نیروی پلیس‌صلح و سربازان‌عرب‌انجام‌میشود .

وزیرخارجه‌اسرائیل‌اظهارداشت این موضوع بخوبی‌ثابت‌میکند که‌دیکتاتور مصر پلیس‌صلح‌راآلتی‌برای‌اجرای‌عملیات تجاوزکارانه‌خویش ساخته‌است.

پس‌ازوصول‌این‌خبرمقامات سازمان ملل‌متحددرقاهره‌بلافاصله‌اعلام‌داشتند که‌شایعات مربوط‌باستقرار نیروهای مصری‌درحاشیه‌مرزی‌غزه اساساًصحت ندارد‌وهیچگونه‌اطلاعی‌دراینموردبآنها نرسیده است .

همین‌مقامات‌اضافه کردند که‌فقط۵۰ یا۶۰نفرپلیس‌مصری بهمراه سرتیپ عبداللطیف فرماندارمصری‌غزه ویك هیئت‌ارتباطی‌نظامی بانیروهای‌سازمان ملل‌متحد تاکنون وارد این ناحیه شده‌اند .

یك‌سخنگوی‌رسمی‌سازمان‌ملل‌متحد گفت که دولت‌مصربه‌دبیر کل‌سازمان اطمینان‌داده‌است ازتصمیم‌خودمبنی‌بر اعزام‌فوری‌سه گردان‌پیاده‌نظام بحاشیه غزه‌منصرف گردیده‌است. (رویتر)

پیشنهاد اسرائیل

اورشلیم‌ـژزف تکوامدیر کل‌وزارت خارجه اسرائیل اعلام کرد که این دولت باتشکیل یك «مانع مادی» در مرزبین اسرائیل ومصر درناحیه غزه موافق‌میباشدتابااین‌ترتیب ازبروزتصادم بین اسرائیل ومصر جلوگیری شود. بموجب پیشنهادی که ازطرف‌اسرائیل تهیه‌شده دراین‌ناحیه یك‌منطقه‌بوجود خواهد آمد که تحت نظارت نیروی سازمان‌ملل‌متحدخواهد‌بود ولی‌نیروی ملل‌متحد باید درناحیه‌ای که درسمت مصراست قرارگیرد ودرطرف دیگر نیروی اسرائیل‌متمرکزگردد. تکوا گفت که این‌پیشنهاد جدیدی نیست بلکه دوسال‌قبل‌همین‌پیشنهاد ازطرف سازمان‌ملل‌متحدبمصرواسرائیل‌اطلاع داده شد.

پیشنهاد اسرائیل اکنون از طرف مقامات سازمان‌ملل‌متحد موردمطالعه وبررسی‌قرارگرفته ولی‌گمان نمیرود که دولت مصربا‌آن‌موافقت کندمگر آنکه نیروی ملل‌متحد برتمام ناحیه مزبورنظارت کند. (اسوشیتدپرس)

اسرائیل‌وشوروی

اورشلیم ـ ناظرین امور سیاسی اورشلیم اظهار عقیده میکنند که‌باز‌ـ گشت سفیر کبیر روسیه باسرائیل میرساند که‌مسکو از آرامش فعلی خاورمیانه ناراحت‌بوده‌ودرصدد ایجاد ماجراهای‌جدیدی میباشداین‌ناظرین خاطرنشان میسازند که ممکن‌است دولت شوروی ازاین‌پس درروبه خود نسبت باسرائیل تجدیدنظر کرده و بجای حمله‌و ناسزاگوئی بآن کشور افکار مردم اسرائیل را علیه غرب بشوراند

یکی از عواملی که ممکن است شوروی‌برای‌ناراحت کردن ذهن‌مردم اسرائیل ازآن استفاده کند عجز و ناتوانی سازمان‌ملل‌متحددرجلوگیری ازتصرف مجددمنطقه‌غزه توسط مصر میباشد ودر این‌زمینه مسکو ممکن است حتی ازاسرائیل علیه مصر نیز حمایت کند

سفیر کبیرروسیه دراسرائیل‌هنگام آغاز عملیات‌نظامی‌اسرائیل‌علیه‌مصر خاك اسرائیل‌را بعنوان اعتراض‌ترك گفت وبمسکورفت و اکنون بدون هیچگونه‌مقدمه‌مجددابمحل‌ماموریت خود برگشته است . (رویتر)

حادثه‌مرزی

اورشلیم ـ یك سخنگوی ارتش اسرائیل اطلاع داد که‌دیروزعده‌ای ناشناس‌ازخاك اردن بسوی یك قطار مرزی اسرائیلی شلیك کردند وی افزود این افراد که ظاهرا باسلاح سبك مجهز بودندوارد خاك اسرائیل نشدند بلکه از فاصله دوری بسوی قطار تیر اندازی کردندحادثه‌مذکور درمغرب قلقیلیه‌روی‌داده‌است

مجارستان

دوقراردادبین‌شوروی‌ومجارستان‌امضاشد

شوروی‌ومجارستان کمونیسم‌ملی‌رارسماتقبیح کردند

کادار بلافاصله‌پس‌ازامضای‌قرارداد باشوروی به‌مجارستان بازگشت‌ـ کادار اعلام کرد که‌انضباط‌شدیدی‌بر حزب کمونیست‌مجارستان برقرارخواهد کرد

مسکوـ یانوس کادار نخست وزیر مجارستان روز پنجشنبه دو قرارداد بازمامداران اتحاد جماهیر شوروی درمسکوامضا نمود که‌بموجب آنها روابط‌بین‌دو کشور وبستگی مجارستان به‌اتحادجماهیرشوروی بمراتب‌نزدیکتر ازسال گذشته میشود در حالیکه دولت شوروی حتی‌تعهد نکرده‌است قوای‌خودرا ازآن کشور خارج‌نماید•

بولگانین نخست‌وزیر ازطرف دولت اتحادجماهیر شوروی قرارداد اولی‌و نیکیتاخروشف ازطرف‌حزب کمونیست پیمان‌دومی‌را امضانمودند•

گرچه متن قراردادها منتشر نگردیده‌ولی بنابه‌اظهار محافل‌رسمی وتفسیرهای خصوصی رهبران کرملین هردو کشور درمواردااقتصادی وسیاسی ومرامی‌توافق‌نظرکامل‌حاصل کرده‌اند

هروات‌وزیرخارجه مجارستان‌به‌یك خبرنگار گفته‌بود که وضع نیروهای شوروی‌درمجارستان در یك قرارداد سیاسی‌باید معین شود وزیر خارجه مجارستان‌سپس گفت که گرچه درباره وضع نیروهای شوروی درمجارستان مذاکراتی‌بطورکلی‌بعمل‌آمدولی‌تکلیف نهائی‌این‌مسئله باید ضمن‌یك قرارداد سیاسی‌روشن گردد.

هروات سپس‌اشاره به کمکهای شوروی بمجارستان نموده وگفت که طی‌ده‌روزمذاکرات بامقامات کرملین ماموفق‌شدیم کمکهای بسیار زیادی چه‌ازلحاظ‌موادخام وچه‌نقدی‌ازشوروی دریافت‌نمائیم .

وی گفت که‌شوروی موافقت کرده است‌مقدار زیادی فولاد و کك به مجارستان‌بدهد.

کادار‌درمقابل به شورویها قول داده است که‌درحزب کمونیست مجارستان تغییرات‌کلی‌داده وکلیه‌افرادمشکوك را ازحزب‌خارج ودبسیپلین‌شدیدی‌برقرار نمایدتا انقلاب اکتبر گذشته تکرار نشود.

کادارطی‌نطقی که درشب‌چهارشنبه‌ایراد نمود ازروبه زمامداران‌وقت‌مجارستان درآغاز انقلاب اکتبر شدیداً انتقاد نموده وگفت‌این‌رویه‌ملایم باعث‌توسعه انقلاب‌شدوازاین‌ببعددرحزب کمونیست مجارستان‌دیسیپلین شدید برقرار و هرگونه انحرافی بشدت موردتعقیب قرارخواهد گرفت.

بولگانین گفت هردو کشور موافقت کرده‌اند که‌زپیمان‌ورشوحمایت‌نموده وآنراتقویت کنند.

کادار وهمراهانش یکساعت پس‌از امضای پیمان ، باترن‌عازم کیف‌شدند تاازآنجابه‌مجارستان برگردند (اسوشیتدپرس)

کمونیسم ملی‌تقبیح‌میشود

مسکو ـاعلامیه مشترکی که‌ازطرف احزاب کمونیست شوروی ومجارستان درمسکوپس ازمذاکرات نمایندگان دو کشور صادر گردید میگوید که کمونیسم ملی‌مضرو برخلاف‌تعلیمات مارکسیست‌ولینینیست‌بوده‌وبه‌بنای سوسیالیزم‌میباشد .

اعلامیه‌ای که‌ازطرف‌خبرگزاری‌تاس منتشر گردیدمیافزایدانقلاب‌مجارستان لزوم اتحادو همبستگی کشور های کمونیست وملل‌واحزاب کمونیست‌را باردیگربه‌ثبوت رسانید ونشان داد که هدف‌باصطلاح کمونیسم‌ملی چیزی‌جز انهدام بین‌المللی طبقه کارگر وجدا ساختن‌ملل کشورهای کمونیست‌وتضعیف هدف کمونیستی وازبین‌بردن اعتماد عمومی‌وجلوگیری ازپیشرفت‌سوسیالیزم نیست

اعلامیه مشترك‌دودولت میگوید که مذاکرات دربارموضع نیروهای‌شوروی درمجارستان بزودی شروع‌خواهدشد (رویتر)

کمیسیون تحقیق‌سازمان ملل متحد

وین‌ـاعضای کمیسیون‌تحقیق‌سازمان ملل متحد برای حوادث مجارستان دیروز باهواپیما بطرف‌لندن حرکت کردند. نامبردگان در مدت توقف هفت‌روزه خوددر اطریش شهادت‌سی نفررا که‌شاهد عینی‌حوادث مجارستان بوده‌اند استماع کردند ولی ازاردوگاه های پناهندگان مجارستان بازدید بعمل نیاوردند زیرادولت‌اطریش‌برای حفظ رعایت بی‌طرفی‌خوه تقاضا کرده بود ازاین‌عمل خودداری کنند.

این‌هیئت ازلندن‌به‌ژنو خواهدرفت تاگزارش خودراتکمیل وتسلیم‌سازمان ملل متحد کند چون تحقیقات این کمیسیون محرمانه واعضای آن از هرگونه اظهار بخبرنگاران‌خودداری کردند (خبرگزاری فرانسه)

سقوط هلی‌کوپتر

تایپه‌ـ بعدازظهردیروزیك‌هلی‌کوپتر متعلق‌به ارتش‌آمریکادر۸ کیلومتری ساحل‌هاینان‌واقع‌دراقیانوس کبیرسقوط کردوخلبان ودوتن‌ازهوانوردان آن کشته‌شدند

برنامه سازمان ملل‌برای توسعه اموراجتماعی و تعلیماتی درایران ومصرو عراق

نیویورك ـ یك برنامه پنجساله برای توسعه وپیشرفت اموراجتماعی‌و تعلیمی‌وتربیتی کشورهای مختلف ازطرف کمیته اجتماعی‌سازمان ملل متحد مورد بررسی‌قرار گرفته است•

داگ‌هامرشولددبیر کل‌سازمان‌ملل‌متحد که‌گزارش‌مربوط بچگونگی این برنامه را شخصا تهیه میکند اظهار داشت که این برنامه برای‌پیشرفت های اجتماعی‌وامورتعلیماتی‌عدهٔ ازکشورها ازجمله ایران مصرو عراق‌درنظر گرفته شده‌است•(رویتر)

فرانسه

گی‌موله برای سی‌وسومین باررأی اعتماد گرفت

کابینه موله طولانی‌ترین کابینه‌ایستکه پس از جنك درفرانسه مصدر کار بوده است

پاریس‌ـکابینه گیموله که مدت ۱۴ ماه است درفرانسه‌برسرکاراست‌دیروز موفق به‌گرفتن‌رأی اعتماد ازمجمع ملی گردید.

پس ازدوهفته که مباحثات پارلمان درباره لزوم ادامه‌عملیات ارتش‌فرانسه درالجزایر ادامه‌داشت‌وطی‌آن گیموله نخست‌وزیر وپل‌رامادیه وزیر دارائی فرانسه‌اعلام داشتند که ملت فرانسه باید لااقل ۳ سال‌دیگرتن‌بمحرومیت های اقتصادی زمان جنك بدهد تا بتوان‌درالجزایرعملیات علیه شورشیان را ادامه‌داد.بالاخره دیروزصبح‌مجمع ملی باکثریت ۳۳رأی بکابینه موله رأی اعتماد داد .

کابینه موله طولانیترین‌دولتی است که پس‌ازجنك اخیردرفرانسه مصدر کارگردیده است وامید میرود که با این‌رأی اعتماد لااقل‌برای‌دوماه‌دیگر وضع دولت تثبیت شده باشد نتیجه آرا بدین‌ترتیب‌بود که ۲۲۱ نفرموافق و۱۸۸ نفر علیه گیموله بودند وبدین طریق گیموله‌برای سی‌وسومین‌بارموفق باخذ رأی اعتماد شد. (رویتر)

امریکا

تقاضای جدید پرزیدنت ایزنهاور از کنگره

رئیس جمهوربرای استراحت واشنگتن را ترك کرد وممکن است بزودی باترومن رئیس جمهورسابق ملاقات کند

واشنگتن‌ـ پرزیدنت آیزنهاوررئیس جمهوری امریکا از کنگره‌این کشور درخواست کرد که بکابینه‌امریکااجازه داده شود تادرباره اداره اموراملکتی درموقعیکه‌رئیس جمهوری‌بطورموقتی قادربانجام وظائفش نباشدتصمیم‌بگیرد

پس‌از کنفرانسی که باحضوررهبران کنگره‌برای مذاکره درموردتجدید نظردرقانون اساسی آمریکا نسبت به اختیارات‌رئیس‌جمهوری‌تشکیل گردید جیمس‌هاگرتی‌دبیرمطبوعاتی‌کاخ‌سفید بخبرنگاران اظهار داشت که رهبران کنگره‌موافقت کرده‌اند که‌اینموضوع دردوره کنونی کنگره‌مسکوت‌بماند.

برای تصویب موضوع پس‌ازموافقت کنگره تصویب سه‌چهارم‌حکومتهای ایالات نیزضروری میباشد (رویتر)

ایزنهاور به‌گتیسبورك رفت

واشنگتن ـ روز گذشته پرزیدنت ایزنهاور بمنظوراستراحت درمزرعه شخصی‌خویش واقع‌در «جیرسبورك»در ایالت پنسیلوانیا واشنگتن را ترك گفت .

دراین‌مسافرت سرهنگ‌دکترواتر تاچ‌معاون بهداری‌کاخ‌سفید نیزهمراه وی‌میباشد .

ایزنهاورعصر یکشنبه باصبح‌دوشنبه بواشنگتن مراجعت‌خواهد کرد . (اسوشیتدپرس)

احتمال ملاقات ترومن با آیزنهاور

نیویورك ـ هاری‌ترومن‌رئیس‌جمهور سابق‌آمریکا که برای دیدن دخترش «مارگارت» وارد نیویورك گردیده است.درموردشایعات‌مربوط‌به‌ملاقات‌با ایزنهاور اظهارداشت که این مطلب مربوط بمن‌نیست و ایزنهاوربایددراین باره تصمیم بگیرد.

ازموقعی که «ترومن» ازپست‌ریاست جمهوری بر کنار شده‌تاکنون‌باایزنهاور ملاقاتی‌بعمل‌نیاورده‌است.(اسوشیتدپرس)

دالس نطق‌مهمی ایرادخواهدکرد

نیویورك ـ سازمان‌مطبوعات‌متحده امریکا (اسوشیتدپرس) اعلام کرد که جان‌فوستر دالس‌وزیر امورخارجه‌امریکا درماه‌آینده درضیافت ناهاری که از طرف این‌سازمان بافتخاروی خواهد دادنطق بسیار مهمی در باره سیاست خارجی‌ایرادخواهد کرد که‌حائزاهمیت فراوان‌خواهدبود.

آخرین‌نطق‌مهمی که‌ازطرف دالس ایرادشد درماه‌اکتبر گذشته دردالاس واقع درایالت تکراس بود که درآن مسائل‌مهم بین‌المللی‌وازجمله مسائل خاورمیانه راموردبحث قراردادوسیاست جدیدامریکارادرخاورمیانه‌تشریح کرد. (رویتر)

تقاضای آزادی‌امریکائیان ازچین کمونیست

واشنگتن‌ـ لینکلن وایت سخنگوی کاخ سفیداعلام‌داشت که دولت‌امریکا ازچین کمونیست‌خواسته‌است که‌فورآ۸ نفرامریکائی‌را که ازطرف آن دولت بازداشت شده‌اندآزادنماید•

اخیرامقامات چین کمونیست یك میسیون‌مذهبی‌بریاست گراس راآزاد کرده‌اند•

سخنگوی‌مزبورافزود که‌دولت‌امریکا امیدواراست چین کمونیست بزودی بقیه‌امریکائیان رانیزآزادنماید• (اسوشیتدپرس)

اوتاوا‌ـ دیروزدرپایتخت کانادااطلاع داده شد که یك‌هیئت‌نظامی کانادائی برای گفتگو درخصوص‌مسائل‌نظامی و دفاعی‌بواشنگتن‌عزیمت‌مینماید•

این‌هیئت شامل۲۵ تن از افسران عالیرتبه‌ارتش‌کانادااخواهد بود که روز هفتم‌آوریل‌صوب‌اوتاوارهسپارخواهند گردید•(رویتر)

وضع دالس‌در کنگره‌متزلزل است

نیویورك‌ـ مجله نیوزویك درآخرین‌شماره خودمینویسد:

وضع دالس در کنگره دوباره روبخرابی میرود و این‌امر از هنگامی که مصریها بغزه سرازیرشدندآغاز گردید.

مقامات مهم کنگره اعتراض خودرا ازسر گرفته‌اند که دالس‌با آنها بصراحت‌سخن‌نمیگوید.

دالس بنابدستور مستقیم‌آیزنهاور بارهبران دموکرات درتماس نزدیك است‌ولی این امر فایده چندانی بحال اونداشته‌است.

دمکراتها بیش‌از همیشه احساس میکنند که نمیتوانندباواعتماد کنند . اگر در خاورمیانه دوباره جنجالی برپا شود باز تقاضای برکناری‌او را خواهند کرد.

بسیاری ازرهبران جمهوریخواه نیز بدالس اطمینان ندارندولی علناً باو حمله‌نمیکنند ومیترسند اگردالس کناره‌بگیرد شخص‌دیگری‌بجایش بیاید که کمتر موردعلاقه آنها باشد.

جانشینان احتمالی دالس کریستیان هرتر، معاون وزارتخارجه‌وهنری کابوت‌لاج نماینده امریکادرسازمان‌ملل‌هستند.

ازفرداشب — سینما ایران — ازفرداشب

دومین برنامه موسم بهاری‌ـ شاهکارتمام رنگی‌دیگرکارخانه معظم مترو‌ـ آمریکا باشرکت سه هنرپیشه وستارهٔ درخشان جهان سینماوفیلم

لاناتورنر ـ ریکار دومونتالبان ـ جون لوند

فیلمی که لانارا باوج شهرت وافتخاررسانیده ونام وی‌رادرزمرهٔ ستارگان‌خاموش نشدنی‌قرارداده

عاشق غریب

Latin Lovers

لاناتورنر‌ـ زیبا ـ طناز‌ـ دلربا‌ورعنادراین فیلم‌علاوه بروجاهت دارای ۳۷میلیون دلارارثیه ووجه نقددربانك‌است اودارای نامزدیست که ۴۸میلیون دلارتمول ومکنت‌دارد ـ معهذا لانامیترسد که مبادااین ازدواج‌برای تمول و ثروت اوصورت‌خواهد گرفت ـ برای‌آشنائی‌کامل بااخلاق نامزدپیشنهاد وبراسافرت برزیل میپذیرد دراین کشورغریب ودرواقع عجیب‌است که اوباعاشق غریب‌آشنا گشته دلودین رااز کف میدهد

لانا ـ لانای متمول ومتکبر‌ـ لانا ـ لانای اعیان ومتشخص گرفتارعشق

عاشق غریب

مشود. این‌عاشق جدیدوغریب اورابرقص وشادی‌آنهم رقص‌سامباوامیدارددودرنتیجه همین‌رقص وآشنائیست که به عشق واقعی‌میبرد‌وازتمول ومکنت‌وثروت وارثیه درراه وصال معشوق میگذرد.

کسانیکه فیلم. شهاب‌سوزان. لاناتورنررادیده‌اندمیدانند که این‌صنم‌زیباوفتان چه‌آفتی‌برای‌دلدادگانست درابقاء اینگونه نقشهای‌احساساتی‌چه یدطولائی‌دارد.

عاشق غریب ازفرداشب در سینما ایران

آ‌ـ۳۹۴ (کانون طوطی)

دادشاه یاغی وسارق آنیتا کارول از دولت تأمین خواست

بقیه ازصفحه اول

تابوت محتوی جنازه مقتولین را ازهواپیماخارج میسازند

صبری درانتظاردریافت اخباری درمورد سرنوشت مبهم بانو آنیتاکادول آمریکائی میباشد در خلال چهل وهشت ساعت اخیر بفعالیت مامورین ایرانی باهمکاری بامقامات نیروی دریائی وهوائی برای پیدا کردن سارقین افزوده شده است ومقامات دولت ایران وآمریکاهر لحظه در انتظاردریافت اخبارجدیدی درباره این حادثه اسف انگیز میباشند

خبرنگاران ماجه در تهران وچه در نقاط مختلف بلوچستان اخبارومطالب جالب توجهی درباره این حادثه جمع آوری کرده‌اند که ذیلا از نظر خوانندگان محترم میگذرد.

توافق بین ایران وپاکستان

بطوریکه خبرنگارما ازایرانشهر اطلاع میدهدساعت هشت صبح دیروز تیمسار سرلشکر گلپیرا فرمانده اندارمری کل کشورباتفاق آقای سرلشکر کیکاوسی نماینده بلوچستان وکریکوری رئیس اصل ٤ درایران برای بررسی در اطراف واقعه تنگ سرحه باهواپیما واردایرانشهر شدندویلافاصله پس ازورود اقدامات تازه‌ئی بدستور آنها برای پیدا کردن سارقین آغاز گردید.

یك خبرخصوصی حاکیست که به واحدهای نیروی دریائی ایران وامریکا درآبهای خلیج فارس دستورداده شده است که در سواحل خلیج فارس وحوالی دریای عمان متمرکز شده دقت وآمدورفت هرنوع قایق ووسیله دریائی را تحت کنترل شدید قراردهند خبردیگر حاکیست که نیروهای دودولت ایران وپاکستان با یکدیگر توافق کرده‌اند که دردستگیری سارقین با یکدیگر همکاری نمایند. اکنون کلیه نقاط مرزی ایران وپاکستان وقسمتی ازنقاط مرزی جنوب تحت کنترل شدید مقامات مرزی ایران قرار گرفته است بموجب دستوری که ازطرف اداره مرزبانی کل کشور صادرشده است ازروزپنجم فروردین کلیه مرزهای ایران درمنطقه پاکستان و بلوچستان ومنطقه مرزجنوب ازحوالی بندرعباس تاگواتر بسته شده است وکلیه مرزبانان این مناطق باعوامل خوددرتمام مدت شبانه روز بحال آماده باش در آمده‌اند.

ضمنا دودولت ایران و پاکستان بایکدیگر توافق کرده‌اند چنانچه مامورین ایرانی بسارقین برخورد نمایند وسارقین بخاك پاکستان فرار کنند مامورین بدون توجه بمقررات مرزی بدنبال سارقین وارد خاك پاکستان بشوند همچنین دولت ایران نیز متقابلا موافقت کرده‌است که چنانچه مامورین مرزی پاکستان باسارقین درخاك کشور خود مواجه شوند وضمن تعقیب آنها سارقین مجدد وارد خاك ایران گردند آنها نیز بدون توجه بمقررات مرزی بدنبال سارقین وارد خاك ایران شوند.

صدای آمریکا و حادثه تنك سرحه

این اخبارد شب بوسیله رادیوصدای آمریکا درباره حادثه تنك سرحه پخش شده است.

واشنگتن ـ دیروز دولت امریکا اعلام داشت که پیامی مبنی برهمدردی از طرف اعلیحضرت محمدرضاشاه پهلوی شاهنشاه ایران ودولت ایران دریافت داشته‌است.

در این پیام شاهنشاه ایران ازقتل دونفر از مامورین اداره اصل چهار وربوده‌شدن همسریکی ازاین مامورین درجنوب شرقی ایران اظهار تاسف کرده‌است.

جناب آقای دکترعلی امینی این پیام را روزچهارشنبه بوزارت خارجه امریکا تسلیم داشت:

سفیر کبیر ایران باعضای وزارت خارجه آمریکا اطمینان داد که دولت ایران نهایت کوشش رابرای دستگیری قاتلین بعمل خواهدآورد.

دیروزبامرشاهنشاه ایران درفرودگاه مهرآباد مراسمی درموقع ورودا جساد مقتولین امریکائی وایرانی بعمل آمد وازبانو کارول همسریکی ازمقتولین هنوزاثری بدست نیامده‌است.

درتهران آقای استیونس کاردارسفارت امریکا ازجانب امریکائیهای مقیم ایران باین مناسبت مراسم سوکواری بعمل آمد.

کاردار سفارت امریکا ازقتل دونفر ایرانی همکار امریکائیان اظهارتاسف شدید کرد.

این ۲ نفرعبارتند ازمحسن شمس و هراند خاچیکیان.

اعلامیه رئیس کل اصل ۴

رادیوی صدای آمریکا ـ این اعلامیه ازطرف هالیستر رئیس اداره همکاری‌های آمریکا راجع بمرك دونفر ایرانی صادرشده است.

امروزباکمال تاسف وتاثرخبری مبنی برقتل محسن شمس و هراند خاچیکیان دریافت داشتم• این دونفر همراه دونفر آمریکائی بوده‌اند که بقتل رسیده‌اند.

این دونفر ایرانی خدمات مهمی بروابط دوستی بین مردم ایران وآمریکا انجام داده اند• بدینوسیله از طرف اداره همکاری‌های بین‌المللی آمریکا احترام وتاثر خودرا نسبت بآنان ابراز داشته ودراین لحظه تاسف آورهمدردی صمیمانه خودرا بتمام افرادخانواده‌های مقتولین ایرانی تقدیم میدارم.

تهران ـ هزارسرباز وپلیس در منطقه جنوب شرقی ایران درجستجوی سارقینی که دونفر آمریکائی وابسته باداره اصل چهارراکشته‌اند میباشند.

منظوراز مسافرت این عده بازدید یکی ازبرنامه های اقتصادی محل بوده است.

دیروزدولت امریکا تاسف وتکرانی عمیق خودرانسبت بقتل دوتن امریکائی وربوده‌شدن همسریکی ازمقتولین سفارت کبرای ایران درواشنگتن اظهارداشت.

ایندونفرامریکائی درنقطه دوردستی دربلوچستان نزدیك مرزافغانستان بوسیله سارقین مقتول شده‌اند.

گزارشهای واصله ازتهران حاکیست که وزارت کشورایران نسبت بواقعه مزبوراظهارتاسف شدید کرده است.

بر طبق اظهارات سرلشکر گلپیرا نزودی ژاندارمری مرکزسارقین راپیدا کرده وبامحاصره موضع آنها درصدد دستگیری آنهامیباشد.

وضع فوق العاده دربلوچستان

طبق آخرین اطلاع رسیده ازایرانشهر دردنبالهٔ کشف ماجرای مقتولین حادثهٔ تنگ سرحه ونابودی یك بانوی آمریکائی سراسر منطقه بلوچستان تحت محاصرهٔ افرادنیروی ارتش وژاندارمری درآمده است.

ازطرف ژاندارمری کل کشور یك هنك که بچندین اکیپ تقسیم شده‌اند با تجهیزات لازم درچندین نقطه بلوچستان مشغول تعقیب سارقین وپیدا کردن بانو کارول هستند.

تیمسارسرتیپ گلپیرا فرمانده ژاندارمری کل کشور وعده‌ای ازافسران عالیرتبه ژاندارمری که بایرانشهر عزیمت کرده‌اند شخصاً عملیات اکیپ‌های ژاندارمری را تحت نظردارند.

تمام اکیپها بادستگاههای بی‌سیم مجهزهستند ومرتباً جریان را بمرکز ژاندارمری بلوچستان وتهران گزارش میدهند و دستورات لازم را دریافت میدارند.

علاوه براین چندین هواپیمای اکتشافی درتمام مناطق مشکوك بلوچستان بعملیات اکتشافی پرداخته‌اند.

بطورکلی برای پیدا کردن بانوی آمریکائی وپرده برداشتن ازین ماجرای عجیب کلیهٔ مامورین انتظامی وافرادارتش ومردم بجستجو پرداخته‌اند وبدین ترتیب یك وضع فوق العاده‌ای درسراسر منطقه بلوچستان وخطوط سرحدی بوجود آمده است.

بکلیه خطوط مرزی ومرزداران حوزه سرحدی دستورات لازم برای تعقیب سارقین داده‌شده‌است.

مقامات رسمی ژاندارمری مرکز طبق آخرین اطلاعاتی که کسب نموده‌اند اظهارمیدارند که باحتمال قوی هرچه زودتراسرار این معمای عجیب کشف خواهدشد.

گفته‌شده است که راهزنان بانوکارول را درمیان افرادخانواده خود که همان طوایف بلوچی هستندمخفی نموده‌اند.

تلاش مامورین ارتش وژاندارمری و مردم تمام برسراینست که بانوکارول راسالم پیدا نمایندوبا اینکه نهایت کوشش و جدیت را بعمل میآورنداحتیاط راهم ازدست نمیدهند زیرا ممکن است اگر بانوکارول سالم باشد بمحض اینکه راهزنان ازجریان اطلاع پیدا نمایندباو آسیب برسانندوبهمین جهت عده‌ای ازافراد با لباسهای محلی و بطورناشناس درمیان طوایف بکاوش وجستجو پرداخته‌اند.

تیرباران راهزنان بدستور شاهنشاه

این خبر بوسیله خبرنگارخبرگزاری اسوشیتد پرس از تهران مخابره شده است.

مقامات ایرانی روز پنجشنبه اظهار داشتند که راهزنان بانو آنیتا همسر کارول رئیس اصل چهار کرمان را ممکن است بقتل برسانند.

مقامات مزبور گفتند که درحال حاضرممکن است بانوآنیتا دریکی از پناهگاههای راهزنان واقع در کوهستان های نزدیك مرز پاکستان دراسارت راهزنان باشد.

مقامات ارتشی معتقدند که بانو کارول رافعلا در جائی مخفی کرده‌اند تادرموقع مناسب وی رابه ساحل برده وبوسیله قایقهای مخصوصی به عربستان یاپاکستان بفرستند.

دولت ایران ازپاکستان درخواست کرده‌است که درپیدا کردن بانوکارول همکاری نماید واطلاع حاصل شد که کلیه مرزهای پاکستان تحت مراقبت شدیدقرار گرفته است.

مامورین ایرانی بادقت کلیه رفت و آمدناحیه خلیج فارس را کنترل می کنند هم اکنون ۲۰۰ نفرجمازه‌سوار وژاندارم مشغول تعقیب راهزنان دسته دادشاه یاغی وراهزن معروف میباشد

آقای اسدالله علم وزیر کشور گفت که شصت درصدامیدواری است که نیروهای انتظامی بتوانند بانوکارول رازنده پیدا کنند.

تنهااثری که ازباغیان وراه فرارآنها دردست است همان تکه‌های کاغذی است که دربیابان دیده شده و گفته میشودممکن است بانوکارول آنهارا ریخته باشد.

درتهران گفته میشد که باغیان بمحض دستگیری در محل محاکمه و فورا اعدام میگردند. اعلیحضرت شاهنشاه دستورداده‌اند که باغیان رابلافاصله پس ازدستگیری اعدام نمایند.

مهندس شمس مأمورایرانی اصل چهار کرمان درحادثه اخیر بقتل رسیده‌در کناردیده میشود

جنازه هادرتهران

بعد ازظهرروزپنجشنبه گذشته جنازه چهارنفرمقتولین حادثه بلوچستان بوسیله هواپیماوارد تهران شدتاپس ازتشریفات قانونی ومومیائی کردن تحویل خانواده هایشان داده شود.

قبل ازورود هواپیمای حامل اجساد بترتیب آقایان علم وزیر کشورومهندس طالقانی وزیر مشاور وناصری وزیر کشاورزی ودکتر آموزگار معاون وزارت بهداری واستیونس کاردارسفارت امریکا ـ استویس معاون اصل چهارو عده ای ازروسای ادارات اصل چهار بمنظورتجلیل واداء احترام درفرودگاه حضوربهمرسانده بودند.

درضلع غربی باندفرودگاه درفاصله چندمتری مستقبلین یك گارد احترام با دسته موزیك قرارداشت چهارآمبولانس ارتشی ویك آمبولانس مخصوص که متعلق بسفارت امریکابود برای حمل جنازه هادر گوشه‌ای متوقف شده بودند. چند دسته گل بزرگ که از طرف وزارتخانه‌های خارجه وکشاورزی ورئیس صندوق مشترك برای اهداوقرار دادن بروی اجساد تهیه شده‌بود دیده میشد.

درساعت شش وبیست دقیقه درحالیکه باران بطورمتناوب میبارید در همین هنگام بود که هوا پیمای دوموتوره امریکائی حامل جنازه‌ها درآسمان مهرآباد نمایان شد وپس ازچند دقیقه درچندصدمتری حاضرین بروی زمین نشست آمبولانس هابحرکت درآمده وبهواپیما نزدیك شدند.

آقایان وزراودیگرحاضرین نیزخود را بمقابل هواپیمارساندند.

جنازه‌ها که هریك درداخل صندوق چوبی قرارداشت وروی هریك ازآنها نام مقتول ثبت شده‌بود بوسیله مامورین از داخل هواپیما بیرون آورده شدودر آمبولانسها قرار گرفت.

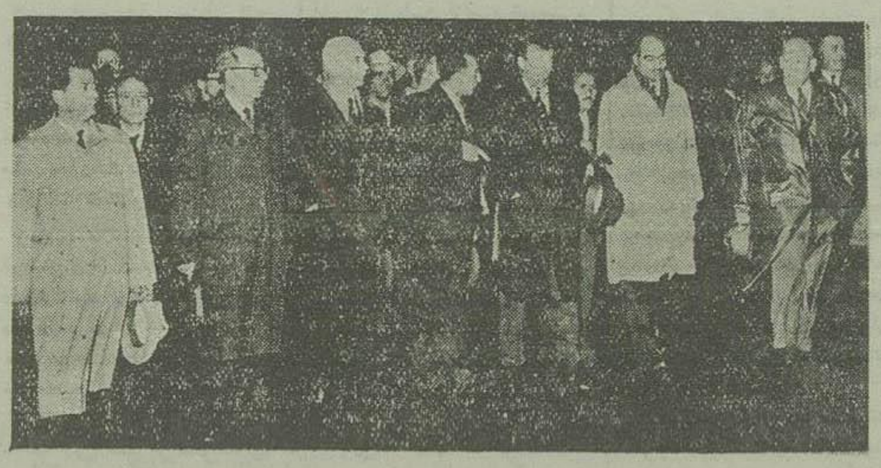

آقایان علم ، ناصری، طالقانی ، استیونس وزیرمختارآمریکا واستویس معاون اصل چهاردرفرودگاه مهرآباد هنگام ورود هواپیمای حامل اجساد

عکاسان و فیلمبردان مشغول گرفتن عکس وفیلمبرداری ازاین جریان بودند خبرنگاران خارجی گرداگرد مسافرین امریکائی هواپیما که برای حمل اجساد وتحقیقات درباره حادثه به بلوچستان رفته بودند حلقه زده ومشغول کسب اطلاعات تازه‌ای بودند.

یکی ازخبرنگاران درباره خبر کشته شدن خانم کارول بدست اشرارسئوال نمود که ازطرف یکی ازمسافرین درجواب گفته‌شد بنظرما این شایعه صحت ندارد زیرا تاقبل از حرکت ما اززاهدان هیچگونه اثری ازخانم کارول یاجسدوی بدست نیامده بود . دراین هنگام آقای علم آقای استیونس کاردارسفارت امریکا رامخاطب قرارداده وضمن اظهاراتی که نمود مراتب تاسف دولت را از این حادثه اعلام داشت .

سپس آمبولانسها آهسته شروع به حرکت کردند وآقایان وزرا ودیگر حاضرین بدنبال آنها براه افتادند .

هنگامیکه آمبولانسها از مقابل گارد احترام میگذشت دسته‌موزیك بحالت احترام شروع بنواختن آهنگ عزانمود پس از ادای احترام یکایك آقایان وزراء ابراز تاسف خود را از وقوع چنین حادثه‌ای به آقایان امریکائیها اعلام نموده وپس ازخداحافظی فرودگاه راترك گفتند .

هنگامیکه آقای علم میخواست فرودگاه‌را ترك گوید به آقای سرتیپ دکتر میرافضلی رئیس بهداری ژاندارمری که مسئول تنظیم مراسم مزبور بود اظهارداشت که چون آقایان امریکائیها میخواهند کاملا از هویت مقتولین اطمینان حاصل کنند خواهش میکنم دراداره پزشکی قانونی صندوق اجساد امریکائی‌هارا باز کنید تاقیافه آنهارا ببینند •

آنگاه آمبولانسها حرکت کرده و بطرف اداره پزشکی قانونی براه افتادند دراداره پزشکی قانونی صندوق های اجسادکارول وویلسون درحضوررؤسای ادارات اصل چهار وسرتیپ دکتر میرافضلی وآقای خبری نماینده رئیس پزشکی قانونی بازشد •

صورت ویلسون زیاد تغییر کرده‌بود ولی صورت کارول هنوز قیافه اصلی خودرا ازدست نداده‌بود •

قراراست درظرف امروزوفردا اجساد امریکائیها مومیائی شده‌برای تحویل بخانواده هایشان بامریکا فرستاده شود •

معاینه اجساد در پزشکی قانونی

ساعت ۸ صبح دیروز آقای دکتر سعیدحکمت رئیس اداره پزشکی قانونی دراداره مذکور حاضرشد تامعاینه و تشریح دقیق ازاجسادمقتولین آمریکائی وایرانی بعمل آید •

معاینه وکالبدشکافی مقتولین بوسیله آقای دکترحکمت وباحضور آقایان دکترمیرحقانی، تیمسارسرتیپ دکتر میرافضلی، سرهنگ «ترامپ» مستشار آمریکائی وزارت بهداری و دکتر «ماکدونالد» نمایندهٔ بهداری سفارت آمریکاانجام شد .

پس ازکالبد شکافی ومعاینه دقیق نظر به پزشکی قانونی باین شرح اعلام شد :

درمورد مستر کارول یك گلوله ازران واردشده وازپشت خارج‌شده است

درموردمستر ویلسون گلوله ازپهلوی چپ وارد وازپشت خارج‌شده‌است پس ازمعاینه دقیق اجساد مقتولین مجدداً بسردخانه پزشکی قانونی حمل شدتا صبح امروزهردوجسد مومیائی گردد وبآمریکا فرستاده شود اجساد دونفر ایرانی نیزبوسیله آقای دکترمیرحقانی معاینه‌شد راننده ایرانی بادو گلوله که یکی بدست ودیگری به بغل چپش اصابت کرده کشته‌شده‌است بمهندس شمس نیز یك تیراصابت کرده که ازقلب وارد وازستون فقرات خارج‌شده‌است.

بعدازمعاینه ومشاهده وضع ومحل اصابت گلوله‌ها گفته‌شد که سارقین از فاصلهٔ سیارنزدیکی تیراندازی کرده‌اند همچنین اظهار میشد که‌ممکن است سارقین قبلاوسیله ژاندارمری تعقیب میشده‌اند ووقتی بااتومبیل مقتولین رسیده‌اند تصور کرده‌اند که نیروی ژاندارمری است وشروع به‌تیراندازی کرده‌اند .

بقراری که دراداره پزشکی قانونی گفته میشدمقامات انتظامی درهمان حال که درصدد دستگیری وشناختن سارقین‌هستند کوشش می کنند نوع گلوله‌رانیز بشناسندتا قرائن بیشتری برای دستگیری سارقین دردست باشد.

تشکیل کمیسیون در حضور نخست وزیر

ساعت یازده صبح امروز کمیسیون محرمانه‌ای بریاست آقای نخست‌وزیر برای رسیدگی واخذ تصمیم درباره حادثه بلوچستان دروزارت امورخارجه تشکیل گردید .

اعضای این کمیسیون عبارت بودنداز آقایان علم‌وزیر کشور تیمسارسپهبد هدایت رئیس‌ستادبزرگ ارتشتاران و مهندس طالقانی‌وزیر مشاور• دراین کمیسیون مذاکرات مهمی دراین زمینه‌صورت گرفت .

مجلس تذکر

ساعت سه‌ونیم بعد از ظهر یکشنبه یازدهم فروردین ماه(فردا) ازطرف امریکائیان مقیم‌ایران‌مجلس‌تذکری بیادبود کوین‌ام‌کارول‌رئیس‌اصل‌چهار کرمان وبروستروبلسن‌کارشناس‌امور عمرانی بنگاه‌خاور نزدیك که روز یکشنبه گذشته چهارم‌فروردین ماه درتنك سرحه‌بلوچستان‌بقتل‌رسیده‌اند درکلیسای امریکائیان مقیم تهران‌برپا خواهدشد .

مجلس ترحیم درزاهدان

بموجب گزارش‌خبرنگارمااززاهدان عصردیروزازطرف کارمندان‌دولت در زاهدان مجلس ترحیمی بمناسبت شهادت مرحوم مهندس‌شمس‌باحضور کلیه رجال وپدرمقتول‌درمسجدجامع زاهدان برپابود وآقای کفعمی‌امام جماعت‌زاهدان بیاناتی‌درموردخدمات مرحوم مهندس شمس‌ایراد کرد.

خبرساعت یازده ونیم‌صبح

خبرواصله درساعت یازده ونیم‌صبح امروزحاکیست که‌مامورین‌ژاندارمری تااندازه‌ای موفق شده‌اند که اثری‌از آنیتاکارول بدست‌آورند .گفته‌میشود که در ساعت نه و نیم صبح امروز یکنفر بلوچ به مامورین‌ژاندارمری اطلاع داد که نیمساعت قبل هنگام عبور از صحاری بلوچستان حوالی خاش‌کاروانی رامشاهده کرده است که کلیه‌آنهازن واطفال بلوچ بوده‌اندودر بین‌این‌کاروان زن‌اروپائی‌را که‌بانهایت دقت ازاومراقبت‌میکردند دیده‌است مامورین بلافاصله پس از وصول‌این گزارش به راهنمائی مرد بلوچ به جستجوی کاروان خانواده بلوچها میپردازندولی تااین‌لحظه‌هنوزموقعیت حاصل نکرده‌اند .

بیوگرافی رئیس اصل چهار در کرمان

کارول‌مستشار اداره‌اصل‌چهار کرمان که یکی از مقتولین‌حادثه‌بلوچستان بوده است۳۷ ساله‌بود. وی‌در تاریخ سی‌ام سپتامبرسال ۱۹۵٤ بسمت‌رئیس اصل٤ کرمان منصوب گردیده وپس ازالحاق ادارات اصل٤ بدوائر دولتی ایران ایشان‌بسمت‌مستشاراداره اصل ٤ درپست‌خود باقی‌مانده‌بود.

کوین‌کارول درچهارم آوریل۱۹۱۹ درشهر کوئیز واقع در ایرلند متولد شدودرسال ۱۹۳٤ بتابعیت‌دولت‌امریکا درآمد.

کوین‌کارول دردانشگاههای جرج واشنگتن‌واستان‌فوردوهمچنین‌دانشگاه کلمبیا تحصیلات خودرابپایان‌رسانیده و موفق باخذ لیسانس در رشته زمین شناسی وجغرافیا گردید.

مرحوم کارول ازسال۱۹٤٤تا۱۹٤۸ درنیروی دریائی امریکامشغول‌خدمت گردید تااینکه جزو افسران ذخیره نیروی‌دریائی امریکادرآمد.

مرحوم‌کارول قبل ازآمدن‌بایران‌و خدمت‌در اصل ٤ فرمانداری جزایر کارولین‌را که درقیمومت‌دولت امریکادر اقیانوس ساکن‌بودبعهده داشت.

محل‌سکونت کارول‌وخانواده‌اودرشهر ایساکو واقع‌در ایالت واشنگتن‌بوده است وبرادروی درشهرموی‌تاون‌واقع درلانگ‌آیلند(نیو یورك) اقامت‌دارد.

بیوگرافی مهندس شمس

مهندس‌شمس یکی‌ازمقتولین‌ایرانی حادثه بلوچستان که‌روزیکشنبه چهارم فروردین‌سنماه توسط راهزنان بلوچی بقتل‌رسید یکی ازاعضای فعال اداره اصل‌چهار کرمان بوده‌است .

بقیه درصفحه چهاردهم

برای اطلاع عموم

یادآور میشود که اینجانب درتهیه‌مطالب وانتشار روزنامه فکاهی که اخیرا ضمیمه یکی ازمجلات‌منتشر شده است هیچگونه دخالتی ندارم•

آ ـ ۳٦۰ پرویز خطیبی

مجلهٔ پرورشی

سپیده فردا

وابسته بدانشرایعالی

روزیکشنبه یازدهم فروردین ماه‌با مطالب زیرمنتشرمیشود

سپیدهٔ‌فردا :رئیس‌دانشگاه‌دکتر منوچهر اقبال‌ـ توجه دانشگاه: رئیس‌دانشرایعالی،دکتربیانی‌ـسال چهارم : استاد آموزش‌وپرورش‌دانشگاه ،دکترهوشیارـروشهای‌نوین‌درمدارس جدیدجهان :پل‌فولکیه ترجمه‌آذررهنماـحس استقلال‌طلبی درکودك:آندره فره‌ترجمهٔ افسانه پیروزبرسیها پرورشی در مدارس نوین‌ایران : کودکستان ودبستان فرهادسه مشکل پرورشی دبستان‌خودراچگونه‌حل کردیم داستان‌برای کودکان راجه‌وقایق‌ران‌مأخذهای علمی‌متدمن:باغچه‌بان ـچند کلیددر بارهٔ‌اصلاح‌فرهنك ـمواردی که‌یك‌معلم بایددرنظرداشته‌باشد دانشجویان سال‌سوم‌رشته‌فلسفه وعلوم تربیتی دانشرایعالی صفحات انجمن دختران‌جوان دعوت؛پرستوی گمشده (شعر)ازمینا امامی‌ـجراباغفلت خود :صبوری‌ـ گل‌مرداب ماهرخ ـدعوت‌ازپدران ومادران وپاسخ‌بمشکلات و مسائل روحی‌دختران ـ انتقاد کتاب‌ومجله‌ونمایشنامه مقدمهٔ‌تعلیم وتربیت دکترآراسته ـ کتاب مصور ضیاءالدین جزایری‌ـ کیهان‌بچه‌هاـنمایشنامهٔ‌میلباردو «اوهم‌دنیائی‌داشت» اخبار بین‌المللی درجهان‌تعلیم‌وتربیت ناراحتی شدیدروحی نوجوانان سوئدی ـ جایزه ادبی نوبل بکتاب اطفال تعلق میگیرد اخبار پرورشی یونسکو فعالیتهای دهساله آن‌سازمان درزمینه تعلیم وتربیت ۲۵۰ ملیون کودك از مدرسه محرومند‌ـ شرکت صددرصدزنان در کلیه امور مبارزه بابیعدالتی الفبای بین‌المللی کورها مبارزه‌بابیسوادی اخبارپرورشی‌ایران ـ فعالیتهای تربیت معلم اطفال کرولال درمدت‌سه‌ماه‌خواندن ونوشتن میاموزندنمونه یك‌کاردسته‌جمعی‌پرورشی‌ـ اخبارو فعالیتهای دانشرایعالی گزارش چهارساله سپیده‌فردا

آ ـ ٤۱۲

تراکتورهای دیزل مان

باقساط ٤ سال بفروش میرسد

اطلاعات

انتقاد

از: علی جواهر کلام

این نامه‌ها

درروزنامه اطلاعات همه‌روزه دوستون خلاصه نامه‌ها وپیامهای مردم درج میشود وبایدهم باشدروزنامه مدعی‌العموم بی‌جیره ومواجب عموم خلق‌الله است بایددردل وشکایات خودرادرآنجا بنویسند اگرآنجانتوانند کجابنویسند امایك چیزهست وآن اینکه غالب این نامه‌هاوشکایت‌ها تکرارمکررات است میتوان کلیه آنرادرچندسطر خلاصه کرد:

اول اینکه کارمندان دولت (رسمی‌ـ دون پایه ـ حکمی‌ـ روزمزد وغیره وغیره) همه یك دل ویك زبان از کمی حقوق شکایت دارند ومیگویند نان به نانمان نمیرسد•

دوم اینکه عامهٔ مردم چه درتهران چه درشهرستانها ازگرانی از کمی با نبودن برق وآب واسفالت ودارو وپزشك شاکی هستند وازاولیای امورمیخواهند که نیازمندیهای آنهارا رفع نمایند• واتفاقاًچون خیلی گفته شده اثرش هم کم شده وبااینکه ازبین رفته است فرض هم که بخواهند خیلی سرمردم و روزنامه منت بگذارند سخنگوی معمولی مؤسسات رسمی دوسه کلمه پاسخ میدهد که اصلاحات دردست اقدام است وبااینکه درآتیهٔ نزدیکی همه این گرفتاریها ازجزئی وکلی مرتفع میشود. روزنامه هم ناچاراًآن پاسخ را ابلاغ میکند امانه شکایات شاکیان قطع میشودنه دردی ازآنها دواء میگردد بنده فکرمیکنم بااین وصف خوب است خودمامردم هم کمی ازآه وناله وشکایت بکاهیم وبرای رفع احتیاجات عادی و فوق‌العاده فکرچاره‌جوئی باشیم مثلا همین قسمت حقوق دولتی که میدانیم خیلی کم است خیلی ناچیز است بهیچ جا نمیرسدولی چه باید کرد دولت می گویدبیش ازاین اعتبارندارم قرض و مالیات وعوارض ومساعده هم که بحد نصاب رسیده است بنابراین همین است که هست نمیخواهیددست از ادارات دولتی بکشید برویددنبال کاری که نان داشته باشد. البته مردم یعنی کارمندان دولت هم میگویند کارنیست کارسرمایه میخواهد کارپارتی میخواهدخلاصه هزار ویك شرط دارد که هیچکدام درماجمع نیست این حرفها تاحدی درست است ولی صد درصد درست نیست چون اگر کسی واقعاً نخواهد تن بکاربدهد وازهیچ کاری رو گردان نباشد محال است که دهان باز بی‌روزی بماند درقدیم یك مثلی میان تهرانیها معمول بود که میگفتند فلانی پسرحاجی صدرای شالفروش است وتنها کاری که ازاو برمیآید طاقه شال تاکردن است یعنی دنبال کارهای پر زحمت وبا باصطلاح بی‌اسم‌ورسم نمیرود گمان میکنم یك قسمت عمده ازدردهای اجتماع ماهم درمعنای این مثل باشد که بعضی‌ها کاررا عارمیدانند.

ازآشنایان بنده خانواده نجیبی است که ازیك زن ویك مرد وسه فرزند تشکیل میابد مردخانه اهل اداره است اما دراین چندروزه پیش ازعیدوبعد از عیدخودش وپسر بزرگش مرتب توی صف ماهی میایستادندوماهی میگرفتند وبهمسایه‌هامیفروختند همسایه‌ها هم خیلی ازآنها ممنون بودند که با چند ریال تفاوت قیمت ماهی تازه بدون زحمت ومعطلی درخانه آنها تحویل میدادند یك پسر دیگرچه دراین روز های تعطیل و چه غیر از تعطیل سر ها ازباغ‌های شمیران گل میخرد وبرای گل‌فروش‌های تهران میاورد و چون خوش حسابی کرده آدرسش هم معین است باغبانها تاروزی سی‌چهل تومان گل باو میدهند و دست کم روزی سه چهار تومان بعداز وضع مخارج عایدی پسرك میشود و اما خانم‌خانه که واقعاً نده اورا خانم تمام‌معنی میدانم لباسهای شسته‌ملافه وامثال آنرا درمنزل اوتو میکند و دستمزدی ازآن بابت میگیرد بعضی خانواده‌ها هم باهمنت اورادعوت میکنند منزلشان میرود لباسهارا اوتو میکند وعلاوه بر دستمزد حق‌القدم میگیرد وبحمدالله زندگی بالنسبه آسوده‌ای دارند حال اگر نانو دبانش و۳تا بچه سر بار پدر بیچاره بودند پدرهم غیر از همان شندرغازاداره عایدی دیگری نداشت نتیجه همین عرضه‌نگاری همین آه و زاری بی‌فایده بود چون طبعا بکدست نمیتواند چهار پنج شکم را سیر کند این‌را که عرض کردم من باب مثال بود وخلاصه کلام اینکه وقتی کر بدوزاری وآه وناله بی‌ثمر میماند انسان نباید دست وپای خودرادراز کندوبقبله بخواهد

گفتگو باخوانندگان

درمیان محافل رسمی وقانونی وسایر طبقات ملاحظه کرده‌اند که هنگام مذاکره وگفت وشنودمواد قانون اساسی را در ردیف احکام آسمانی ذکر میکنند و میگویند (راست هم میگویند) که هرکلمه آن با خون شهیدی یاشهیدانی نوشته‌شده و مفادآن بایدطابق‌النعل وبالنعل مجرا باشدولی گاهی دیده میشود که‌نه تنها مفاد بعضی ازمواد قانون بلکه اساسا مهمترین ماده قانون اساسی فراموش وبکنار گذاشته‌میشود•

دیوان‌محاسبات بحکم‌صریح قانون اساسی بایدوجود داشته‌باشد واعضاءآن باید بانظارت نمایندگان ملت انتخاب شوند تابجزئیات امورمالی کشوررسیدگی کنندودخل وخرج بیت‌المال رامورد دقت قراردهند•

ازافراط وتفریط جلوگیری کنندواگر نقایصی دراین کاردیدند مجلس شورای ملی رامطلع سازندوخلاصه اینکه دیوان محاسبات بایدبمنزله چشم فردفرد نمایندگان ملت درهزینه های بیت‌المال باشد

ولی چنین ماده‌مهم قانون اساسی افسوس که‌مهجورمانده‌است

من میخواهم بدانم که در امورمالی کشور درحال حاضر چگونه نظارت میشودمحافل قانونگزاری چطور اجازه میدهند که‌بدون نظارت نمایندگان ملت دخل وخرج مملکت دلبخواه باشد؟!

***

آقای صلاحی (صلاح‌الملك) در ضمن مذاکره تلفنی ونقل داستان تصادف اتومبیل ایشان درراه شمیران که با خانواده خودسواربودند پس ازقدردانی ازمساعدتهای یك ماشین پلیس سیار از بیمارستانهای سینا ونجمیه اینطور گله کرد که نزدیك نیمه‌شب براهنمائی ماشین پلیس با زن و بچه که همگی مجروح بودیم به‌بیمارستان سینا آمدیم ازدرد جراحت ازیکطرف وازسرمای شدید نیمه‌شب از طرفی بکلی مستاصل بودیم هرقدر خواهش کردیم که‌یك بالاپوش بمابدهند گفتند موجودنداریم برای زخم‌بندی مرکور کرم و باند خواستم گفتند حاضر نیست گفتم پس مارا به‌بیمارستان دیگر بفرستید گفتند رضایتنامه بنویسم ناچاراطاعت کردیم وبه‌بیمارستان نجمیه رفتیم ولی آنجا هم ازلحاظ نظم وترتیب ودارو وطبیب دست کمی ازبیمارستان سینا نداشت کارسجائی رسید که ازتوقف دربیمارستان احساس خطرجانی کردیم ونمیدانم چه‌ساعت بعدازنیمه‌شب بود که‌بخانه آمدیم واینك بعدازچند روزمداواومعالجه بحمدالله جان‌سلامت بردیم .فکر میکنیم از همین توضیح مختصر کافی باشد که‌بدانید وضع بیمارستان های ماچیست ودرمرك بیماران ناچه‌اندازه‌دست اجل وقضاوقدرونا چه‌اندازه نبودن وسایل علاج دخالت دارد

اطلاعات دراین موارد پای جان‌در میان‌است چراچنین میکنندبروزارت بهداری است که راجع باین جریانات توجه‌بیشتری مبذول دارد

☼☼☼

برنامه ریورتاژهای تفریحی رادیو تهران راگوش میکردم فرزندان کوچك و بزرگ من هم‌دورمن نشسته، برادیو گوش میدادنداین ریورتاژ مربوط بیك کافه‌ای بود که‌درآنجا همه‌جورا شخاص بودند چیزها میگفتند وکارهامیکردند که البته‌خیلی جالب وشنیدنی بود بچه‌ها بقه‌امرا چسبیدند که یك‌روزباین کافه برویم هرچه‌خواستم بایندواندرزآنهارا ازاین خیال منصرف کنم نشد که‌نشد بالاخره‌مرا مستأصل کردندوحاضر شدم که‌بابچه‌ها باین کافه برویم نشانی کافه‌را گرفتم‌ولی معلوم‌شد که‌این کافه‌درشهر نو دایر است!! میخواستم‌باتوضیح اینمطلب خواهش کنم برادیو تهران یادآوری نمائند که محض رضای خدا دراجرای اینقبیل برنامه‌هابیشتر دقت کنند که‌مبادا خدای‌نخواسته برخلاف رضای اولیای رادیوتهران راه‌خطا و لغزشی برای فرزندان خانواده‌ها باز شود•

☼☼☼

آقای حشمت‌الله ارشادنژاد کرداد که: چندجاازکف‌راهرو زیرزمینی پنجره های آهنی تعبیه‌شده که تصورمیکنم برای شستشوی راهرو ورود کردن فاضل آب باشد ولی فاصله‌میله‌های این پنجره خیلی زیاداست وبهمین جهت پاشنه کفش بسیاری ازبانوان دیده شده‌است که‌در میان این میله‌ها گیر کرده وشکسته‌است وخودم یکنفر ازبانوان رادیدم که براثر گیر کردن پاشنه کفش درمیان این میله‌ها شدت زمین‌خورد ودست وپالتش مجروح گردیداقتضادارد که‌این نقیصه‌ازراهرو زیرزمینی مرتفع گردد

جعفرخان جهانگرد در هند

مرتاض بیمار

از اینجا و آنجا

خطر مهاجرت روزافزون مردم انگلیس

این روزها مردم شهرلندن که‌ازمقابل اداره مهاجرت کانادا عبورمیکنند با یك صف طولانی که جلواداره مزبور تشکیل شده‌است مواجه میشوند طول این صف گاهی به‌یك کیلومترمیرسدو روزانه‌بیش از۳۰۰۰ نفرساعتها بنوبت میایستند وبرای مهاجرت بکانادا ثبت نام می‌نمایند

تعدادمردم انگلیس که‌درسال گذشته به‌خارج ازآنکشور مهاجرت نموده‌اند به۲۵۰٫۰۰۰ نفر بالغ گردیدولی درسال جاری نسبت مهاجرت مردم ۴۰ درصد افزایش یافته‌است

کشورهائی که‌اهالی انگلیس برای مهاجرت انتخاب نموده‌اند عبارتند از کانادا استرالیا رودزیا ونیوزلند ولی مهاجرت بکانادا بیشتر مورد توجه میرود

موتوسیکلت ظریف برای جنس لطیف

کمپانی موتورسیکلت ب•اس•آ در بیرمنگام اخیرایك نوع موتوسیکلت ظریف ببازارفرستاده است.قسمتهای مختلف این‌موتوسیکلت ازآلومنیوم ساخته شده‌وسطح داخلی سیلندرآن آن‌باورقه‌ای‌سخت‌ازکرم‌پوشانیده‌شده است‌این‌موتوسیکلت بحدی‌ظریف‌است که ظریفان میگویند وزن آن‌مانند پراست ومخصوص‌جنس‌لطیف‌میباشد.

قدیمی‌ترین حشره

اخیراًدر آلاسکا درمسافت یکصدو پنجاه‌میل‌ازدایره‌قطب شمال حشره‌ای کشف‌شد که دانشمندان حدس‌میزنند تاریخ آن‌به شصت میلیون سال قبل میرسد. این کشف‌موقعی‌رخ‌داد که‌یك دانشمندآمریکائی هم‌درحفریات خود ریشه‌های درختی‌را پیدا کرد وپس‌از مطالعات‌زیادتاریخ آن‌به یکصدوشصت میلیون‌سال قبل‌حدس‌زد•

بدین‌ترتیب تاریخ نباتات ده‌میلیون سال‌دیگر بعقب‌رفت وده‌میلیون سال برعمرنباتات افزوده‌شد•

تصادف برای جلوگیری ازتصادف لازم است..!!

برای‌جلوگیری ازتصادفات‌اتومبیل که‌بطورمتوسط روزانه یکصدنفررا درآمریکابقتل‌میرساند مطالعات‌عمیقی بعمل‌آمده‌ومیآید . ضمن‌بررسیهائی که‌متخصصین نموده اند باین‌نکته برخورده اند که رانندگانی که‌مدتی طولانی تصادف نمیکنند بی‌احتیاط وازخودراضی میشوند ودرنتیجه‌حادثه ایجادمینمایند، برعکس هرراننده‌ای پس‌ازیك تصادف برای‌مدتی احتیاط میکند واحتمال وقوع حادثه برای اوخیلی کمتر است.

زنهای پوکر باز امریکا

طبق محاسبه دقیقی که‌بعمل آمده تعدادزنان‌پوکربازدرامریکاچهاربرابر مردان‌است.زنهای امریکائی بطورمتوسط درهرسال یکصد ملیون دلاردربازی پوکرمیبازند ودرنتیجه مقدارزیادی ازبودجه‌خانه‌خودرا درسر میزهای‌قمارازدست میدهند.علت‌عمده‌باخت‌زنهادربازی پوکر اینست که‌طریقه‌بلوف‌زدن‌رادربازی بلدنیستند وبلوف آنهارا زودمیتوان تشخیص داد•

جدول کلمات متقاطع شماره ۵۸۹

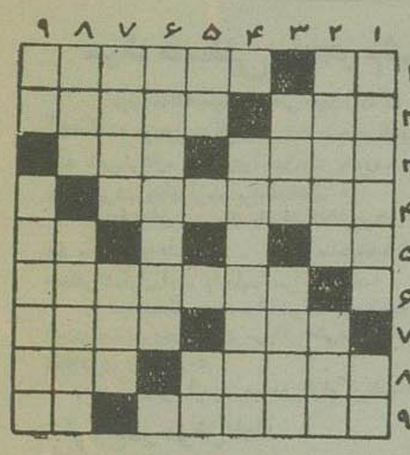

افقی: ۱ـ ازجانوران عظیم‌الجثهٔ دریائی‌ـ آدم محجوب ومؤدب غالباًاین طورهم‌میشود۲ـ لابدازبند رهاشده‌است‌ـ تعبیرخواب راهم گفته‌اند۳ـ حدی‌میان بازووساق‌ـ ظرف‌روغن ٤ـ خانه‌آب‌در خانه‌لوله کشی نشده(باشده)شماه‌ـ حرف آخرـ دست‌زدن و لمس کردن۶ـ قرینه اینطرف وآنطرف‌نسبت‌بمحوروسط ۷ـ سال‌ـ وجوداست وهمه از اوپیداشده‌است۸ـ بمب آن‌دیگرروی بمب اتمی وهیدرژنی‌را سفید کرده‌است‌ـ ازاقوام‌زردپوست‌وحشی که‌در زمان‌آتیلاآتشی سوزاندند۹ـ خواننده‌معروف‌تنورابتالیائی که‌چندی‌قبل‌فیلمی‌نیزاززندگی او نمایش‌دادند‌ـ چنان‌بایددرفت که‌هرهروان‌رفته‌اند !

عمودی: ۱ـ دستورساکردرجامه افتدبی‌شعله آدم‌را آتش‌میزند۲ـ براثر مالش‌خاصیت‌الکتریسته‌هم پیدامیکنند‌ـ کشورملك‌سلیمان‌وبربان‌پزی‌آنانول فرانس!۳ـ ده‌قدم کمترازافاده‌ازدرختان بی‌ثمروسایه‌گستر ٤ـ شیرینی کنارش‌نشسته تادرکام‌شما شیرین‌شود نه‌دراستکان ۵ـ دورتبه که‌از رتبه‌ـ عقید ونظر به دانشمندان۶ـ پاداش‌ومجازات۷ـ الگوـ اصطلاح‌فرهنگستانی‌یکی ازخطوط‌هندسی۸ـ نشانه‌ـ پوشیده۹ـ ازداروهای معطر بشکل‌هسته پرتقال و نارنج که درجاهای گرمسیر بعمل‌میآیدـ اثردست‌وقلم‌درپای‌نامه‌وسند.

حل جدول شماره ۵۸۸

افقی: ۱ـ خورنق‌ـ ماچ۲ـ رضوان‌ـ خشم۳ـ نزارـ تن٤ـ سفت‌ـ دیشب ۵ـ کنگرـ ابا۶ـ یراق‌ـ اهن۷ـ سق‌ـ کاسه۸ـ نیمرانکی۹ـ کهرـ چنگار

عمودی: ۱ـ خروسك‌ـ سنگ۲ـ وش‌ـ فنیقیه۳ـ روتنگرـ مر٤ـ نازـ راك۵ـ قنادـ فارچ۶ـ ربا‌ـ سان۷ـ مخ‌ـ شباهنگ۸ـ اشتباه‌ـ کا۹ـ چمن‌ـ زنجیر.

حضورموالیان عظام که بسبب‌مسافرت درایام‌عید سعید نوروز موفق بدرك فیض حضورایشان‌وعرض‌تبریك نشده‌ام‌شرمندگی‌واعتذارخودوهمچنین زحمت دوستان‌وخویشاوندان گرام که‌باتشریف‌فرمائی‌درب‌منزل‌یابوسیله‌نامه‌وکارت تبریك‌اظهار لطف‌فرموده‌اند سپاسگزاری‌وتبریك متقابل‌سال‌نورا عرض‌نموده سلامت‌وموفقیت‌وکامیابی همگی‌را ازدرگاه ایزد متعال مسئلت مینماید• چنانچه در شرفیابی‌تاخیر شودا‌غماض‌میفرمایند•

مظفر صدر

آ ـ ۳۰۰

شرکتهای‌ساختمانی ومقاطعه‌کاران‌محترم

غلطك ۱۲٫۱۰ تنی مرتب‌دیزل برای کرایه آماده‌است بتلفن شماره ۴۵۳۳۸ مراجعه فرمائید

آ ـ ۲۵۳ ۲ـ۲

رادیو

سیئرا هلندی

مدل ۱۹۵۷

که مجهز با خرین پیشرفت های صنعت رادیوسازی است رسید

شرکت هرادایفل ـ خیابان نادری پاساژگیو مرکزپخش درتهران ـ پشت شهرداری

فروشگاه لوکس

آ ـ ۲۴۴ (مؤسسه جروس)

آ ـ ۲۷۰

شرکت گیتی‌تورد

علاوه‌بر سرویس‌منظم ـ تهران ـ اصفهان ـ شیراز ـ یزد ـ کرمان مشهد کاشان وهمچنین اصفهان ـ آبادان که سالهای متمادی‌است‌دائر میباشد اخیراً نیزسرویس‌منظم بین‌تهران ـ کاشان‌یزد همه‌روزه دائر نموده مسافرین محترم تهران بخابان بوذرجمهری، شرکت گیتی‌تورد ودر شهرستانهای نامبرده به‌نمایندگی شرکت‌مراجعه فرمایند

آ ـ ۳۳۲ ـ۱ـ

مهمانسرای درجه ۱ (GUEST-HOUSE) آناهیتا درخرمشهر

با تشکیلات نو تحت مدیریت بانوی بلژیکی (مدیر سابق هتل ماژستیك تهران)

باتمام وسائل مخصوص پذیرائی فامیلهای محترم

تمام‌اطاق‌ها دارای حمام اختصاصی هوای‌مطبوع (Air Conditionne) وحرارت مرکزی

رستوران‌فرانسوی

سرویس‌بینظیر وعالی

ازمشخصات مهمانسرای درجه۱ آناهیتامیباشد

درایام عیدنوروز ومسافرتهای خود درسایر فصول‌سال ازاین‌مزایااستفاده کنید برای رزرو اطاق‌همیشه‌قبلا بوسیله تلگراف یاتلفن۸۸۸۱ خرمشهر مراجعه‌فرمائید

آ ـ ۲۹۵۳۵ ۳ـ۳

نمایندگی ومرکزپخش اجناس عکاسی درایران لاله‌زارفتو متروپل ـ ازشهرستانها باما مکاتبه‌فرمائید

تلگرافی آفومار ۸ـ۱۰ آ ـ ۳۷۳۰۴ (کانون‌طوطی)

آگهی مناقصه شماره ۱

صنایع مصالح‌ساختمانی سازمان‌برنامه‌خرید ۵قلم‌چوب مورد احتیاج کارخانجات‌سیمان‌درود ومنجیل‌را بمناقصه‌میگذارد•

داوطلبان میتوانند برك‌مشخصات وشرائط مناقصه‌را ازدفترقسمت در خیابان‌استخر دریافت وپیشنهادات‌خودرا درمقابل‌اخذ رسیدتاآخروقت‌اداری روز۲۰ر۱ر۳۶ بدفتر نامبرده‌تسلیم‌نمایند.

صنایع مصالح ساختمانی‌سازمان‌برنامه

آ ـ ۳۱۰ ۲ـ۲

آگهی مناقصه

شهرداری‌عباس‌آبادکارهای‌جوی‌وجدولسازی‌وهمچنین‌پلهای‌عرضی‌وکندن قنات‌وسایرکارهای مربوطه‌خیابانهای‌مذکوررا بشرح‌زیر بمناقصه‌میگذارد•

۱ـ مبلغ‌کاردرحدودچهارمیلیون ریال‌میباشد که ممکن‌است ۲۵ر.به آن‌اضافه یاکسرشود.

۲ـ مدت‌انجام کار۹ماه ازتاریخ عقدقراردادمیباشد.

۳ـ پیشنهاددهندگان بایددارای صلاحیت‌فنی‌ومالی‌بوده وسوابق‌انجام اینگونه‌کارهاراداشته باشند•

٤ـ پیشنهاددهندگان بایدقبلاشهرداری عباس‌آبادمراجعه وباپرداخت مبلغ چهارصدریال مشخصات‌ونقشه مربوطه‌را دریافت وپس‌ازبررسی واطلاع ازچگونگی‌وکیفیت کاردرمناقصه شرکت‌نمایند•

۵ـ پیشنهاددهندگان بایدمبلغ‌دوهزارریال بعنوان سپرده‌بحساب شماره۹۱۰۱ بانك سپه‌پرداخت وضمیمه پیشنهادخودنمایند وضمانت بانکی فوق‌بمدت سه‌ماه‌نیزپذیرفته خواهدشددرصورتیکه برنده‌مناقصه پس‌ازاخطار شهرداری ازعقدقرارداد خودداری نماید سپرده‌اوبسود شهرداری عباس آباد ضبط میگردد.

۶ـ پیشنهاددهندگان بایدپیشنهادخودرا دردوپاکت‌الف وب بترتیب زیرتهیه وتاتاریخ ۱۵فروردین‌ماه ۳۶تسلیم دفترشهرداری‌نمایند•

الف‌ـ پاکت‌الف شامل‌مشخصات ونقشه وبرك سپرده و طرح قرارداد میباشد که تماماباامضای‌پیشنهاددهنده رسیده وروی آن جمله پاکت(الف) قید شده‌باشد•

ب‌ـ پاکت‌ب شامل‌پیشنهادشرکت کنندگان درمناقصه میباشد که بایدآخرین تحقیقیکه نسبت بواحدبهاء شهرداری قائل‌خواهدشد درپاکت سربسته لاك مهرشده‌وروی آنجمله پاکت ب‌مربوط بجدولسازی شهرداری عباس‌آبادمیباشد قیدشده باشد.

۷ـ پاکات‌رسیده‌درساعت ۱۰روزشنبه هفدهم‌فروردین۳۶ درکمیسیون متشکله بازوقرائت‌حائزحد اقل‌تعیین‌خواهدشد.

۸ـ به پیشنهاداتیکه بعدازموعد مقرربرسدوبامبهم ویامشروط بوده وبادیرازموعد مقرربرسدترتیب‌اثرداده نمیشود.

۹ـ حضورپیشنهاددهندگان درجلسه مناقصه‌آزاداست شهرداری دررد یاقبول یك‌یاکلیه پیشنهادات‌مختاراست.

۱۰ـ هزینه آگهی و مالیات وهرگونه دیون دولتی بعهده برنده مناقصه‌است

شهردارعباس‌آباد سرهنگ‌ستادبازنشسته حجازی

آ ـ ۳۸۸۸٤ ۳ـ۳

احطار بخریداران لامپ فلورسنت سیلوانا

اخیراً عده‌ای‌ازحسن شهرت‌لامپهای فلورسنت سیلوانیاسوء استفاده کرده ولامپهامتفرقه رابنام‌سیلوانیا بفروش میرسانند.

برای‌اطلاع‌مصرف کنندگان لامپ سیلوانیا این‌شرکت‌به‌نمایندگی‌از طرف‌کارخانجات سیلوانیارسما اعلام‌میدارد

هرلامپی که‌علامت بالاروی‌آن‌نباشد ساخت‌کارخانه سیلوانیانیست ولوآنکه‌نام‌سیلوانیا روی آن باحروف لاتین نوشته‌وتقلید شده‌باشد فلورسنت سیلوانیا اگربا ترانسفورماتور واستارترسیلوانیا روشن‌شود۷۵۰۰ساعت دوام دارد !

نماینده‌انحصاری:شرکت‌سهامی‌تام‌ـ لاله‌زارـ پاساژنورتلفن۳۴۳۰۱ـ۳۵۱۶۳

آ ـ ۳۶۵۷٤ ٦ـ٦

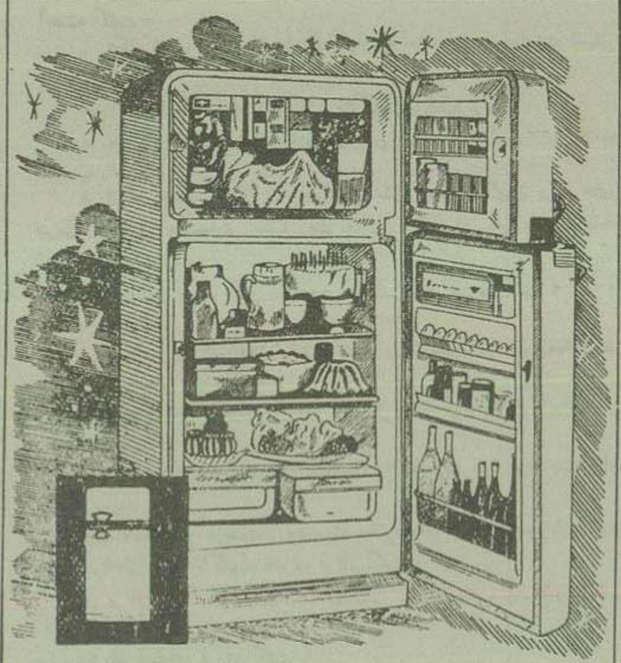

امسال نورژ

زیباترین وکم‌مصرفترین یخچال دنیا شناخته شد

برای تماشای مدلهای جدید یخچال نورژ بفروشگاه نورژ لاله‌زارنو مراجعه فرمائید

آ ـ ۳۷۵۳۲ ٤ـ۵ آگهی‌خورشید

در شهر ما چه میگذرد؟

سید مصطفی را بجرم شیرینی خوردن دستگیر نمودند

روز گذشته سید مصطفی حجت‌زاده که تقریبا ۵۰ سال‌داشت درخیابان‌سقاباشی از کنار پنجره‌ای که‌شیشه آن‌شکسته بودعبورمیکرد - پشت پنجره ظروف متعددشیرینی‌وآجیل‌چیده شده بود- سید مصطفی هوس کرد چند شیرینی‌تازه ومقداری‌آجیل‌عید بخورد- بپشت پنجره‌آمد ولی‌هنوزبیش‌ازدوشیرینی‌نخورده بود که صاحب منزل‌خبرشد ودادوفریاد براه‌انداخت •

دقیقه‌ای بعد یك پاسبان کلانتری۱٦ واردمعر که گردیدوسید مصطفی‌رادرحالیکه هنوزشیرینی‌بدهانش بود بکلانتری‌جلب کرد - بین‌راه صاحبخانه ازگناه سید مصطفی‌صرفنظر کرد ولی‌در کلانتری پرونده‌ای‌برای مصطفی‌تشکیل‌دادند واورابدادسرافرستادند•

سیدمصطفی‌دردادسرا اعتراف کرد که‌چون‌ایام عیدشیرینی‌نخورده بودشیرینی‌عیدرا ازپشت پنجره‌آن‌خانه خورده‌است - وی دربازپرسی‌باناراحتی‌میگفت: «آقایی‌انصافهانگذاشتند من‌ازشیرینی خوردن سیرشوم بعد مرا بکلانتری میآوردند•»

دردادسرا ازسید مصطفی‌الزام گرفتند که دیگردست بشیرینی‌دیگران آن هم ازپشت‌پنجره نزند•

فروغ درحوض افتاد

طفل‌هشت ساله‌ای بنام‌فروغ فرزند حسین‌درمنزلی واقع‌درحوالی کلانتری ٤بعلت عدم توجه ساکنین منزل در حوض‌افتاد ودر گذشت ساکنین خانه وقتی‌بسراغ او رفتند که جسدبیجان فروغ‌روی‌آب‌حرکت‌میکرد. جسدرا بپزشکی قانونی بردند وبعداز صدور اجازه‌ازطرف‌پزشك‌قانونی دفن کردند

بزمین‌خورد وجان‌سپرد

دوروزپیش اسمعیل‌اخلاقی پسربچهٔ خردسال درخیابان‌بلورسازی‌بابچه‌های همسال‌خودش‌مشغول‌بازی‌بود .

اسمعیل‌ودوستانش‌غرق‌درشادی‌بودند، میگفتند ومیخندیدند وباهم‌مسابقهٔ‌دو گذاشته‌بودند .

اسمعیل کهسعی‌میکرداز همقفقایش جلوتربیفتدناگهان بزمین‌خوردودیگر برنخاست. بچه‌های‌همسال‌او که‌احساس خطری کرده‌بودند این‌خبررابه‌پدر و مادر اسمعیل رساندند وآنها وقتی رسیدند که‌فرزندشان دراثرضربهٔ‌واردهٔ بمغزدر گذشته‌بود . جنازه‌را بعد از کسب اجازه از پزشکی قانونی دفن کردند .

اشرف دیوانه باسنك رفیقش رامضروب کرد

بانواشرف معروف باشرف دیوانه رادرخیابان‌حاج عبدالمحمودهمه میشناسند اونه‌تنها ازنظراخلاقی‌زن منحرفی‌است بلکه واقعاً کمی‌هم دیوانه‌است، ازاین‌دیوانگی‌اومردم‌این‌حدود داستانهامیدانندوبرای‌همین‌هم همه ازاوحساب میبرند•

دوشب پیش‌نیزبازدیوانگی‌اشرف گل کردوبعداز کمی‌بحث ومشاجره بارفیقش‌حسین‌سیروس‌اورانهدید به کشتن کرد• سیروس باین‌تهدیدات‌اومیخندیدوسربسراومیگذاشت. این بازی‌ادامه داشت تااینکه ناگهان‌اشرف سنگ بزرگی‌را اززمین برداشت وبسرحسین‌زد. حسین‌فریادی‌زدوبرزمین‌افتاد . مردم دوروبراوجمع شدند واورا به بیمارستان‌سینازساندند• حسین که بشدت مجروح شده‌است‌اکنون‌دربیمارستان‌بستری‌است.

اشرف دیوانه رانیزمامورین پاسگاه کلانتری۲۰ دستگیر کردند وبدادسرای‌تهران‌فرستادند تاسزای‌این دیوانگی‌رابیبند•

کارگری بین‌دواتومبیل‌ماند وجان سپرد

این‌هم‌جریان‌حادثه‌ای‌است که منجر بفوت‌کارگری گردید•

محمدازمدتهاپیش‌دریکی‌از کاراژهای خیابان‌ری‌کارمیکرد، وی‌کارگر ماهری بودولی‌بااینهمه همیشه میگفت: «کارخطرناکی‌دارم، بالاخره روزی من‌قربانی این‌کارخواهم‌شد» وواقعاً هم اوبالاخره قربانی‌شغل خطرناك خود گردید•

چندروزپیش‌محمد مثل‌همیشه در کاراژمشغول‌کاربودوداشت اتومبیلی‌را تعمیرمیکرد. دراین‌اثنا اتوبوس‌دیگری نیز واردکاراژ شد ودرست مقابل اتومبیلی که محمدآنراتعمیرمیکردقرار گرفت. بطوری‌محمدبین دواتومبیل قرار گرفت . ساعتی‌بعد رانندهٔ‌اتوبوس‌مراجعت کرد، سواراتوبوس‌شد بیخبر ازهمه‌جاآنرابطرف عقب بحرکت درآورد.

محمد مشغول‌کاربودونمیدانست چه حادثهٔ دهشتناکی‌درانتظاراواست• رانندهٔ اتوبوس‌نیزمتوجه محمدنبودوهمینطورپاروی گاز گذاشته بود وبادنده عقب‌حرکت‌میکرد. ناگهان‌محمدفریادهولناکی کشیدوبلافاصله‌صدای‌فریادش قطع شد• کارگرهای‌دیگر کاراژو کسبهٔ‌آن‌حدودجمع شدند ومعلوم شد که محمد بین‌دوماشین مانده‌است ودرهمان دقایق‌اول‌بطورفجیعی‌جان‌سپرده‌است. جنازهٔ اورابپزشکی‌قانونی بردند وجسدتوسط‌آقای‌دکترانواری معاینه شد و جوازدفن‌توسط وی‌صادر گردید•

رانندهٔ‌اتوبوس‌نیزدستگیر گردیدوبرای تعقیب‌قانونی‌بدادسرافرستاده‌شد.

سارقین فراری

ساعت٤ صبح دیشب پاسبان‌شماره ۸۷۸ ضمن‌بازرسی‌دراطراف‌چهارراه حسابی‌شمیران بدونفرسارق برخورد کرد که مقدارزیادی‌هم اموال مسروقه همراه داشتند• سارقین‌همینکه پاسبان رادیدندخواستندفرار کنند•

پاسبان‌برای متوقف کردن‌آنان دوتیرهوائی‌شلیك کرد درنتیجه‌سارقین اموال‌را انداختند ومتواری‌شدند واشیاء مسروقه بوسیله پاسبان بکلانتری تجریش‌حمل گردید واکنون‌مأمورین‌درتعقیب سارقین‌هستند•

باچاقو بازرگانی رامضروب کرد

احمدایل‌پرست اهل‌تبریز همشهری‌اش آقای‌پارسابازرگان راازمدتها پیش‌میشناخت ومیدانست که‌آقای پارسا آدم‌دست‌و دل‌بازی‌است .

احمددیروز ازتبریز واردتهران‌شد وچون‌پولی درجیب نداشت سراغ آقای‌پارسارفت. حجره‌اورا دربازار پیدا کرد آقای‌پارسارا ملاقات نمودواز وی‌پول‌خواست‌اما آقای‌پارسا باو گفت که‌بچه دلیل بیهوده بتوپول‌بدهم؟احمد باتهدید گفت که کرسنه‌ام وپول‌ندارم•

ولی‌بااینطریق‌هم نتوانست‌ازآقای پارساپولی بگیرد وبالاخره عصبانی شدچاقوی ضامن‌داری‌ازجیب‌خود درآوردو بآقای‌پارسا حمله کرد و کتف او رامجروح کرد .

آقای‌پارسارا بیمارستان بردندواحمدرا دستگیرساختند تابسزای‌عمل خود برسد .

سرقت جیب

دیشب تیمسارسرلشکر عمیدی‌بعداز خاتمهٔ کارهای‌شخصی‌خودبطرف‌منزلش واقع درایستگاه باغ صباروانه شد . جیب را جلوی‌منزلش متوقف کرد و خودبداخل .منزل‌رفت.ساعتی بعدوقتی تیمسارازخانه بیرون آمدمشاهده کرد که جیب رابسرقت برده‌اند•

جریان باطلاع‌مقامات انتظامی رسید واکنون‌مامورین درتعقیب‌جیب شماره ۱٦۷۱٦ ارتشی که متعلق به تیمسارسرلشکرعمیدی‌بودهستند.برای دستگیری‌سارقین‌نیزاقدامات‌لازمه‌بعمل آمده‌است.

برندگان جوائز بهترین کتاب‌های تاریخی- حقوقی واجتماعی سال

درشماره دیروز سه‌نفر از برندگان جوائزسلطنتی معرفی شدند درشماره امروز چهار نفر دیگر از برندگان این جوائز معرفی‌میشوند

یك‌مدیر روزنامه

آقای‌منوچهر سعید وزیری‌نویسنده کتاب‌رهبرمردم۳٦ سال‌پیش‌درزنجان متولدشد تحصیلات مقدماتی خودرا درزنجان انجام‌دادودرضمن درمحضر مرحوم‌آیت‌الله‌امام‌جمعه‌زنجانی‌مشغول فراگرفتن‌فلسفه‌قدیم‌شد. آنگاه‌بتهران آمد وبکارهای اجتماعی پرداخت وبا صاحبان‌عقایدوآراء مختلف‌تماس گرفت وبامطبوعات نیز همکاری‌نمود•

اولین‌مقاله‌آقای سعید وزیری‌درسال ۱۳۱٦ درروزنامه‌اطلاعات‌منتشرشد.

نوشته‌های‌آقای سعید وزیری‌بیشتر جنبه‌انتقادی واجتماعی دارد. وی‌فعلا مدیریت روزنامه آزادگان شرق‌را بعهده‌دارد.

کتابهای«حل‌مسئله‌زمین»،«اصلاحات کشاورزی»،«مأموریت سازمان‌برنامه» ازجمله تألیفات آقای سعید وزیری میباشد.

مجاهد انقلاب مشروطیت

آقای‌مهندس کریم طاهرزاده‌بهزاد مؤلف کتاب‌قیام‌آذربایجان‌درسال۱۲٦۸ متولدشد ودرجریان‌انقلاب‌مشروطیت شرکت کرد وزخمهای‌مهلکی‌برداشت وبطوریکه‌خودش اظهارمیدارد زنده ماندن وی‌معجزه‌ایست آقای مهندس کریم‌طاهرزاده‌پس‌ازانقلاب‌مشروطیت بآلمان‌رفت ودرصددبود که خاطرات انقلاب‌را جمع‌آوری وتدوین کندولی ازطرف اعلیحضرت فقید احضارشد و اینکارناتمام‌ماند پس‌ازمراجعت بایران درکارتحولات‌هنری‌وساختمانی‌شرکت کردوبرای‌تأسیس‌اولین‌مدرسهٔ‌مهندسی وایجادکارخانه‌سیمان وتأسیس مدرسهٔ هنرهای‌زیبا وآغازساختمانهای‌مدرن پیشنهاداتی‌داد که همه مورد تأیید اعلیحضرت فقید قرار گرفت . موزه هنرهای‌زیبا نیز نتیجه زحمات آقای مهندس‌طاهرزاده‌است ویك‌قسمت از بنای‌قصورسلطنتی‌نیز تحت‌نظارت‌ایشان انجام گرفته‌است .

آقای مهندس‌طاهرزاده‌دراسلامبول وبعددرآلمان‌دررشته‌مهندسی‌ساختمان تحصیل کرده‌ودرنتیجه‌توفیق‌درمسابقات فنی‌موفق باخذنشانها ومدالهای‌متعدد از کشورهای‌مختلف شده‌است .

آقای‌مهندس کریم طاهرزاده مخبر نگارما گفت محرك‌من درتألیف این کتاب‌این‌بود که‌میدیدبه‌جریان‌حقیقی انقلاب‌تحریف شده‌است .

کتاب سرآمدان‌هنر- نهضت‌هنری زمان رضاشاه کبیر-نهضت‌هنری‌زمان محمدرضاشاه پهلوی وقیام آذربایجان ازجمله تألیفات آقای مهندس کریم طاهرزاده بهزاداست .

کتاب‌اخیر بوسیله کتابفروشی‌اقبال بطبع رسیده‌است .

دانش آموزمدرسه شوکتیه

آقای سیدغلامرضا سعیدی مؤلف کتاب(محمدوقرآن) شصت سال‌پیش دردهکده نوزادازتوابع بیرجندمتولد شدوتحصیلات‌خودرا درمدرسه‌شوکتیه بیرجند که بهمت امیرشوکت‌الملك علم‌وبمدیریت آقای‌احمد مدیرعراقی دراوائل مشروطیت تاسیس شده‌بود بپایان‌رساند زبان‌عربی‌وفرانسه‌رادراین مدرسه‌وزبان انگلیسی‌را درخارج‌فرا گرفت‌وسپس براثرعلاقه زیادی که‌به مطبوعات‌مصری‌داشت‌در کتب‌ومطبوعات عربی‌مطالعات کافی‌نمود واکثراوقات خودرابمطالعه فرهنگ‌ومعارف‌اسلامی گذراند•

کتابهای‌اسلام وطب‌جدید(ترجمه) کتاب‌پاکستان (تألیف)مسئله کشمیر وحیدرآباد (تألیف)- اخلاق کمونیزم (تألیف) اسلام وجـاهلیت (ترجمه) برنامه‌انقلاب‌اسلامی(ترجمه) و کتاب جنگ وصلح دراسلام (ترجمه) خطر جهود(تألیف)-محمدوقرآن (ترجمه) ازجمله‌آثار آقای‌سیدغلامرضاسعیدی است کتاب اخیربرنده سی‌هزار ریال جایزه‌سلطنتی شده‌است این کتاب‌در حدوددویست صفحه‌است که چاپ‌اول ودوم آن‌هفت‌هزارنسخه‌بوده است که در یکسال‌بفروش‌رسیده‌است این کتاب را کتابفروشی‌اقبال‌طبع کرده‌است:

فعلاآقای سید غلامرضا سعیدی‌در بانکملی‌سمت بازرسی‌دارند•

استاد دانشگاه

آقای دکترعبدالحسین علی‌آبادی استاد دانشکده حقوق ومعاون اول دادستان دیوان عالی کشور ٤۹ سال پیش‌درتهران متولد شد .

دکترعلی‌آبادی‌تحصیلات ابتدائی خودرا ازدبستان سنلوئی شروع کرد سپس بدانشکده حقوق‌واردشدوپس‌از گرفتن‌دانشنامه‌لیسانس‌بفرانسه‌عازم‌شد ودرآنجاموفق باخذ دیپلم لیسانس و دیپلم عالی‌قضائی‌ودیپلم عالی دراقتصاد گردید•

آقای دکترعلی‌آبادی درفلسفه نیز تحصیلاتی‌دارد ودارای دیپلم عالی در دررشته‌روانشناسی‌وامراض‌دماغی‌وعلم‌- الاجتماع واخلاق‌ومنطق‌و(متدلژی) و حکمت‌ادبی‌ولیسانس‌ودکترای فلسفه میباشند•

آقای دکترعلی‌آبادی‌مدتی نیز در انگلستان‌تحصیل‌نموده وباخذ تصدیق دررشته علم‌الاصوات. (فونتیك) موفق شده‌است.

ضمانت درحقوق‌ایران‌و کشف شهود درتصوف‌ایران بزبان‌فرانسه وجلداول حقوق‌جنائی که شامل‌حقوق‌جزاوآئین دادرسی کیفری‌است ازجمله تألیفات آقای دکترعلی‌آبادی‌میباشد•

دکترعلی‌آبادی‌فعلاسمت‌معاونت‌اول دادستان دیوان عالی کشور واستادی دانشکده حقوق را دردورهٔ لیسانس و دکترابعهده دارد ودر کلاس‌جرم‌شناسی نیزتدریس‌مینماید•

راهنمای کارگران

کارگران‌عزیز - اگرنسبت‌بحقوق شما درکارخانه یا درکارگاه ازطرف کارفرما تعدی وتجاوزی شده‌باشد ویا کارفرما مقررات‌بهداشت‌کار و حفاظت فنی‌را درباره شما رعایت نمیکند و شکایاتی دراینموردوموارد دیگردارید میتوانید مستقیماًشکایات‌خودرا بادارهٔ کاراستان‌تهران واقع درورزارت‌کار که تنها مرجع رسیدگی‌بشکایات‌شمااست بفرستید درآنجا ابتدا شکایات رسیده شما در کمیسیونی مرکب ازنمایندهٔ کارگران‌کارگاهی که‌درآن‌کارمیکنید ونماینده‌کارفرماوکارگاه‌مزبور نماینده اداره‌کارمطرح و رسیدگی میشود و چنانچه بترتیب‌بالا اختلاف‌شما با کار فرما حل‌نشد هیئتی‌بنام شورای‌توافق مرکب‌ازنمایندگان‌کارگران و کار- فرمای‌همان‌کارگاه و نمایندهٔ وزارت کار بشکایات‌شما رسیدگی و درظرف یکهفته نظرخودرا اعلام‌خواهدنمود. واگرشما باز روی‌نظریه‌ایکه هیئت مزبورداده‌بودند اعتراض‌داشتیدشکایت شما برای‌هیئت‌حل‌اختلاف که‌مرکب ازنماینده‌وزارت کشور، نمایندهٔ‌دادسرا ونمایندهٔ وزارت‌کار وچهارنفر نمایندهٔ کارگر وکارفرمامیباشدرفته‌ورسیدگی خواهدشد .

رأی‌هیئت حل‌اختلاف حداکثر در ظرف یکماه درمورد شکایت یا اختلاف شما باکارفرما صادرخواهدشد .

اخبار کارگری

این‌نامه امروز ازطرف نماینده کارگران‌دخانیات به‌اطلاعات کارگری‌واصل شد

اداره محترم روزنامه اطلاعات

در روزنامه مورخه ٦ر۱ر۳۵ خبر جالب و امیدبخشی بنظر رسید که نویسندگان ارجمندآن‌روزنامه‌ستونی راجع‌بطبقه‌کارگر اختصاصی‌داده‌اند و این‌اقدام کمال‌خوشبختی‌ودرخورنهایت قدردانی‌وتشکراست.

گرچه‌این‌تصمیم‌دیراتخاذشد.وخیلی هم‌دیرشده است‌لیکن باز این‌اقدام ازلحاظ اهمیت موضوع دارای ارزش بسیار میباشدسالهااست که جراید و مجلات‌وزین‌ماراجع بمطالب ومسائل مختلفه‌از قبیل‌داستان‌ها افسانه هاو سینما تاترو ورزش ستونهای مختلف ومتعددی باز کرده‌اند ولی راجع‌به به‌این‌طبقه زحمتکش وفعال که عامل اولیه‌تولید ونیروی باارزش‌هرمملکتی میباشند کمتر توجه شده است‌اگر بهمان اندازه که ناشرین جراید و مجلات بمسائل مذکور توجه وصرف وقت کرده‌اند نسبت‌به‌امور کارگری و وضع کار و کیفیت زندگی کارگران این‌مملکت هم‌دقت وتوجه مختصری‌شده‌بود شایدحداقل ارزش واقعی‌این‌طبقه برای‌عموم‌مردم‌محرز و روشن‌میشد لذا اینجانب چون‌فکر میکنم که‌این ستون محدود بودشاید گنجایش‌بیش‌ازاین‌راداشته‌باشدبنوبه خود از طرف کارگران دخانیات امیدوارم که‌نویسندگان باذوق‌آن‌روز نامه محترم‌بخصوص تنظیم کنندگان این‌ستون‌جالب‌به‌ارزش‌واهمیت‌این‌قسمت ازروزنامه آنطوریکه لازم‌است توجه کرده‌ودرهدف‌خودموفقیت کامل‌بدست آورند.

آقاشریف‌نماینده کارگران‌دخانیات

رسیدگی به‌مسئله ساختمان‌خانه‌های‌ارزان‌قیمت کارگران

سازمان بیمه‌های اجتماعی‌کارگران درنظردارد‌باایجادصندوق مشترك کارگری بکارگران واجدشرایط کمکهای لازم وموثری‌بنمایدازجمله‌رؤساء صندوق مشترك‌درنظردارندبمسئله‌ساختمان‌خانه‌های ارزانقیمت‌جهت‌کارگران معیل‌رسیدگی‌نمایند.

ماو کارگران

آقای احمدمحمدی‌کارگرصحاف‌در باره‌افزایش نرخ اتوبوس‌مینویسد اینکه‌میگویند نرخ‌اتوبوس در۲۵ سال‌قبل یك‌ریال‌بوده‌وحالاهم‌یك‌ریال است وچون‌همه‌چیزگران شده نرخ اتوبوس هم‌بایدگران‌شودمنطقی‌نیست زیرااولادر۲۵ سال قبل‌نرخ‌اتوبوس ۵۰دیناربودنه‌یك‌ریال ثانیا اضافه‌شدن یکریال به‌نرخ‌اتوبوس طبعاًستگی به هزینه زندگی دارد کمااینکه دراین چندروزه که‌نرخ اتوبوسها ۲ ریال‌شده قیمت‌بعضی‌ازارزاق‌عمومی‌هم‌ترقی کرده

آقای محمدی‌سپس‌اضافه‌میکند.

آخریك‌کارگر باپنج‌تاده‌سرعائله که حقوق‌ماهیانه‌اش از۲۵۰تومان تجاوز نمی کند چطور میتواند روزانه‌برای رفتن‌وبرگشتن‌شش‌بچه‌خودبمدرسه ٤۰ریال کرایه‌اتوبوس بدهد •

کلاس مبارزه بابیسوادی

بطوریکه‌ازاداره آموزش وزارت‌کار اطلاع‌میدهند کارخانه کوکاکولا به منظورباسواد کردن‌کارگران خوددر محل‌کارخانه‌اقدام‌بتشکیل کلاس مبارزه بابیسوادی نموده‌وتا کنون ٤۸نفر از کارگران در کلاس مزبور نام نویسی کرده‌اند .

همچنین‌آمارشاگردان کلاس‌مبارزه بابیسوادی کارخانه‌روغن کشی ورامین به٥٦نفررسیده‌است .

بازدید کارخانجات

بطوریکه‌ازوزارت کاراطلاع‌میدهند ازطرف‌آقای دکترنصروزیرکار هیئتی انتخاب‌شده‌اندتاوضع‌کارخانجات‌تهران وحومه‌رابازدیدنموده‌وگزارش‌ازوضع کارگری‌کارخانجات مزبورتهیه‌وتسلیم وزیرکار کنند.

اثر: ژورژ تودور — ترجمه: ا. پ

-۳۱-

پزیلو بمحض اینکه‌دخترش راروی‌شانه‌روژه‌دید باسرعت‌بطرف اودوید وقتی‌جلوی مردفرانسوی‌رسید باصدای‌خفه‌ای گفت :

- ماروزا ... ماروزا ... دخترم ...

روژه گفت :

-جراحتش‌خطرناك‌نیست ... گلوله‌بشانه‌اش خورده‌است...تفنگداران جیوسپرا کشتند ...

پزیلوماروزا رادرآغوش گرفت وبطرف‌قایق دوید• روژه‌دست جیوانارا گرفت‌وبدنبال خود کشید . زن‌جوان‌بیش‌ازحدخسته‌و کوفته بنظر میآمد. افتان‌وخیزان بدنبال‌مردفرانسوی‌میدوید . باعجله‌همه‌سوارشدند .

پزیلوماروزا را کف‌قایق‌خوابانیدوصورتش رانوازش کرد :

- دخترم ... دختربیچاره‌ام ...

ماروزالای چشمهارابازکرد وبالحن تضرع‌آمیزی گفت:

-پدر..میخواهم بمانم..میخواهم پیش جیوسپ‌بمانم

پزیلو سربلند کرد نگاهم بصورت جیوانا که بالای سرش‌ایستاده‌بود انداخت...دوباره سرخم کردوآهسته گفت:

-ماروزااستراحت کن..حرف‌نزن...

ماروزااشکریزان گفت :

-پدر...پدر...بگذاربروم.

-ماروزا تفنگداران الان‌میرسند ..چطورمیتوانی..

ماروزا بالاتنه رابلند کردوفریادزد:

-جیوسپ...

ولی‌ازشدت‌دردچهره‌درهم کشیدودوباره‌به‌پشت‌در قایق‌افتاد...

قایق بحرکت‌درآمد جیوانابالای سرماروزازانو زدبلوزسبزدخترجوان راازمیان دونیم کرد ازقمقمه‌آبی که‌درگوشه‌قایق دیده‌میشد کمی‌آب روی پارچه ریخت‌زخم راشست ولی دختر جوان مثل‌اینکه احساس دردنمیکرد یادردجسمانی درمقابل‌رنج دوری‌محبوبش بحساب نمیآمدباچشمهای‌ستموصدای ضعیفی تکرارمیکرد

-جیوسپ ... جیوسپ من‌پیش تومیآیم ..باهم‌فرارمیکنیم،..

جیوانازخم‌رابا‌پارچه‌بست دستی‌به‌پیشانی دخترجوان کشیدو گفت :

-پزیلو باید خودمان‌رابه‌نزدیکترین‌خشکی‌برسانیم وماروزا راپیش‌یك دکتر ببریم

دراینموقع تفنگداران سوار مکناردریا رسیده‌بودند چندنفر ازآنها لوله‌تفنگهارا درجهت قایق‌موتوری بالابردند ولی‌یکی ازمیان‌جمع دست‌بلند کرد وسایرین‌را ازتیراندازی منع کرد مسافرین‌قایق ازدور اورا شناختند اندام‌درشت و گردن کوتاهش‌را دریك‌شب‌طوفانی‌پرحادثه دیده‌بودند ، جیوانا زیرلب گفت:

-گروهبان‌وارس.

ولی نتوانستند بفهمندچراوارس مانع تیراندازی سایرتفنگداران شد شاید برای‌اینکه‌قایق از تیررس آنها خارج‌شده‌بود وشاید گروهبان شجاع حس‌میکرد که زن‌ومردجوان‌برای‌همیشه ماجراهای تاریك گذشته‌رافراموش کرده‌اند ومیخواهند زندگی‌تازه ای‌را شروع کنند •تفنگداران بیحرکت برجاایستاده ودورشدن‌قایق‌را تماشامیکردند . درقایق‌ماروزا که درتب‌شدیدی میسوخت به‌هذیان گوئی افتاده‌بود :

- جیوسپ ... شب‌عروسی ... چراشب‌عروسی مرا تنها گذاشته‌ای ... جیوسپ من... شوهرم ... بیاباهم‌فرار کنیم بخانه‌خودمان برویم...آن‌خانه سفیدقشنك بالای‌تپه ... جیوانا مرده‌است ...

بیابرویم ...

پزیلو باچشمهای مرطوب پهلوی دخترش کف‌قایق نشسته‌بودوبادستمالی عرق‌ازپیشانی اوپاك‌میکرد

روژه که کنار جیوانا ایستاده بود بازوی او را گرفت و آهسته گفت :

- نگاه کنید ••• مثل اینکه «وارس» جسدجیوسپ راپشت اسبش انداخته‌است ...

جیوانا چندلحظه بادقت‌نگاه کرد وناگهان‌فریادزد :

- بله •••لباسی راکه جیوسپ بتن داشت میشناسم ••• جسد جیوسپ است .

فریاد او توجه ماروزا را جلب کرد مثل اینکه ناگهان پرده های تیره‌وتارازجلوی چشمهایش عقب رفت باتلاش فوق‌انسانی سروبالاتنه‌رابلند کردو فریادزد :

- جیوسپ مرده است •••• جیوسپ من مرده است ؟ ••• چرا ؟ ... چرا ؟...

ولی‌صدایش در گلوخفه‌شدوقبل‌ازاینکه پدرش‌بتواندآورا دوباره‌بخواباند پشت‌افتاد وبیحرکت برجاماند .

پزیلوچند لحظه بادهن بازاورا نگاه کرد بعدخودراروی‌او انداخت و ناله کنان گفت :

- دخترم ••• دخترم ••• ماروزا••• بایدرت حرف‌بزن ...جیوانا بیائید ببینید ،..

جیوانابطرف‌او دویددست‌روی‌سینه دخترجوان گذاشت بعدسر بلند کرد نفسی براحتی کشید باگلوی فشرده ازتأثر گفت :

- پزیلو ..،نگران‌نباشید :..حال‌ماروزا خوب‌نیست ...ولی‌هنوز قلبش خیلی‌خوب‌کارمیکند .

پزیلو باصدای لرزانی گفت :

-جیوانا..یك‌کاری‌بکنید،..برای‌خاطر من...دردنیاجز این‌دختر چیزی‌ندارم:

روژه حرف‌اورا قطع کرد :

- پزیلو ... مردباشید . دخترتان معالجه خواهدشد .

بعدکت خود را ازتن درآوردوروی بدن‌روزاانداخت :

- بگذاربد استراحت کند... دختر شما جوان است ومطمئن باشید مقاومت خواهد کرد...

ماهیگیرسالخورده دیگر جوابی‌ندادودرحالیکه قطرات اشك‌روی گونه های زبر و آفتاب خورده‌اش مغلطید بقسمت عقب قایق پیش ساورینو و سایرین رفت وروژه جیوانا را که ازخستگی‌وضعف سرپابند نبود بقسمت جلوی قایق برد کنار یکدیگر کف قایق نشستند .

سطح دریا زیرنورتندآفتاب رنگ نقره‌ای درآمده بود از خیلی‌دور یك‌قایق بادبانی‌دیده‌میشد• قایق‌موتوری‌دل‌آب رامیشکافت‌وبسرعت‌پیش‌میرفت.

جیوانا‌سرخودرا بشانه مردجوان تکیه داده بود•

روژه درحالیکه‌به‌افق چشم‌دوخته‌بودآهسته گفت :

- اینهمه مصیبت وبدبختی‌درچندروز کوتاه برای شمازیادبود•

جیوانا بدون اینکه‌سربلند کند جواب داد:

- روژه برای یادآوری وقایع گذشته حالاخیلی زوداست...

روژه گفت :

- وقتی‌فکرمیکنم که وجودمن باعث‌این‌بدبختی‌هاشد...

جیوانا انگشتهای ظریف وبلند خود را روی دهن‌او گذاشت‌و گفت:

- خودتان را دربرابرمشیت‌الهی‌اینقدر مهم تصور نکنید... شما باعث حادثه‌ای نشدید•

-ولی جیوانا،شماهرچه‌داشتیدازدست‌دادیدومن...

جیوانادوباره‌حرف اورابرید:

- ما همه آنچه‌داشته‌خوشبخت نبودیم‌وحالابدون آنهاخوشبختیم..

لحظه‌ای‌ساکت‌شد ،اشك‌برگونه‌هایش‌غلطیدباصدای آهسته‌تری‌ادامه‌داد:

-فقط‌یدرم دراین‌میانه...

ناگهان‌لب‌فروبست.

پیدابود که‌این‌یادآوری برایش‌فوق‌العاده‌دردناك‌است، مدتی‌ساکت‌ماند.

بعدسر بلند کردچشم‌درچشم‌روژه‌دوخت‌و گفت:

-شمادوباره‌پدرمائی که‌آنقدر دوستش‌داشتید برمیگردید.

روژه‌تبسم برلب‌آورد و گفت:

-می‌بینید که‌حق‌داشته‌دربارادوست‌بدارم،..دربابود که‌مراباشماروبرو کرد وشمارا بمن‌داد.

جیوانا سررا روی‌شانه‌مردجوان گذاشته وبخواب‌رفته‌بود وروژه دربارا تماشامیکرد.

ناگهان‌پزیلوبطرف آنهادوید ودرحالیکه با انگشت‌خط‌سیاهی را در افق نشان‌میدادفریادزد:

-نگاه کنید••بخشکی‌نزدیك‌میشویم••بخشکی‌نزدیك‌میشویم .

همه‌چشمهامتوجه افق شد ونوری ازامیدچهره های‌خسته و رنجدیده مسافرین‌قایق‌فرمزرنگ‌راروشن کرد.

پایان

خبرنگاران ما از شهرستانها اطلاع میدهند

از، باستانی پاریزی

خبرنگار کرمان

یگانه راه..؟

چندی پیش یك نفر متخصص شهرسازی آمریکائی بکرمان آمدوبامراجعه به شهرداری ومطالعه نقشه شهربرای سرو صورت دادن بوضع شهرو زیبائی آن و همچنین احداث خیابانهای جدید نظریائی ابرازداشت ونقشه‌هائی ترسیم نمودولی متاسفانه درمراحل اولیه اجرای آن معلوم شد که بودجه فعلی شهرداری برای اصلاح وضع شهر کافی نیست.

سال گذشته شهرداری کرمان جمیعا بیست میلیون و یکصدهزارریال درآمد داشته که قسمتی از آن برای اصلاح وضع فرهنگ و بهداری وقسمت عمده‌ای نیز بابت حقوق یکصدوهشتادنفر کارمندان وکارکنان شهرداری پرداخت گردیده است ومقداری از آن هم برای خرید خانه‌هائی که درمسیر خیابان نوسازواقع میشودمصرف شده وفقط شش میلیون ریال ازاین بودجه باقی‌مانده که آنهم برای تامین لوله کشی آب وبرق و شهر مصرف خواهدشد.

نکته جالب آنستکه شهرداری کرمان هنوزهم بدهی خورا بابت مصرف برق وهمچنین سهم ادارهٔ فرهنگ برای اجرای تعلیمات اجباری درسالهای ۳۳و۳۴ را نپرداخته است

صادرات این شهر که معمولا منبع درآمد شهرداری میباشد قالی و پسته است که بآنها نیز ازلحاظ تشویق صادرات عوارضی تعلق نمیگیرد و منبع درآمد دیگری نیز برای شهرداری کرمان موجود نیست مدتی قبل اداره شهرداری باغ ملی راتبدیل به کافه رستوران مدرنی نمود که مورد استقبال زیادقرار گرفت ومنبع درآمدی شده بود ولی با مخالفت شدیدعده‌ای مواجه شدومجبور بتعطیل آن گردیده وفعلا تنهاراه تامین بودجه اصلاحات منحصر به وام گرفتن شهرداری ازبانك ملی است والاباوضع فعلی مردم این شهر بایدباهمین گردو خاك وهمین کوچه‌های تنك و کثیف و همین شهر تاریك بسازند

توسعه آبیاری درفارس وبنادرجنوب

چندروز قبل آقای مهندس ابراهیم همایونفر مدیرعامل ورئیس هیئت مدیره بنگاه مستقل آبیاری باتفاق آقایان مهندس بیانی رئیس قسمت سدسازی سازمان برنامه ،دکتر عقیلی استاد دانشگاه ومدیرعامل آبیاری جهرم ،مهندس آذرنیا رئیس قسمت بهره برداری آبیاری ونصرالله آهورهوش رئیس اداره بازرسی بمنظور رسیدگی بامورمالی وفنی تاسیسات آبیاری فارس باهواپیما واردشیراز شدند

بقراراطلاع آقایان مزبور ضمن اقامت خویش ، ازتاسیسات آبیاری جهرم ، شبانکاره وکازرون دیدن خواهند کرد وبرای توسعه وبهبود آبیاری فارس وبنادرجنوب اقدامات فوری وعملی معمول خواهندداشت

حریق درمنزل روج کشاورزی

چندشب قبل درمنزل آقای مجید مجیدی مروج کشاورزی شهسوار حریق مدهشی اتفاق افتاد که دراثرمساعدت اهالی ازسرایت آن ساختمانهای مجاورجلوگیری بعمل آمد ولی ساختمان مزبور باستثنای اثاثیه آن که بوسیله مردم بخارج انتقال داده شد بکلی طعمهٔ آتش گردید.

علت حریق اتصال سیم برق بوده است ومیزان خسارات وارده درحدود یکصدوپنجاه هزارریال میباشد

جاده و پل میسازند

خبرنگارما اززابل اطلاع میدهد. مدتیست انجمنهای دهات با نظارت نماینده اداره عمران وآبادی زابل، در بخشهای تابعه این شهرستان اقدام به کشیدن جاده وساختن پل نموده‌اند و تاکنون مقداری ازجاده‌ها آماده گردیده ومتجاوز ازده پل آجری ساخته شده است.

عملیات راهسازی همچنان ادامه دارد و کشاورزان نسبت باین قبیل امور اظهارعلاقه مینمایند وازاولیای امور سپاسگزارند.

بربرمازندران

بطوریکه خبرنگار ما از بندرشاه اطلاع میدهد چندشب قبل یکی از سارقین پیشینه دار بنام گل بابائی که معروف به «بربرمازندران» میباشد در حین ارتکاب سرقت درداخل مغازه شخصی معروف به «رجب کر» بوسیله احمد امامی دستگیر گردید وپرونده امر به همراه سارق بدادسرای گرگان فرستاده شد.

برف بیموقع

خسارت زیادی بباغات میوه وارد آورد

خبرنگار ما از زاویه زرند گزارش میدهد دوشب قبل ناگهان هوای این ناحی طوفانی ومنقلب شد وپس ازچند ساعت بادوباران برف سنگینی شروع بباریدن کرد.

شدت ریزش برف بحدی بود که درمدت کوتاهی چندین سانتیمتر برروی زمین نشست واهالی که درآغاز سال نو بهیچوجه انتظارنزول چنین برف سنگینی نداشتند نیمه شب باناراحتی برفهارا ازپشت بام پارومیکردند.

متاسفانه براثر نزول این برف بیموقع باغات میوه این ناحیه که تنهاسرمایه و منبع درآمد اهالی است صدمات زیادی واردآورد وشکوفه‌های میوه که تازه برروی شاخه های بعضی ازدرختان میوه‌دار ظاهرشده بود بکلی ازبین برد.

بطوریکه باغداران اظهار میدارند باتزول این برف حداقل محصول میوه باغات زرند به نصف تقلیل خواهد یافت.

ناگهان انفجار مهیبی رخ داد وجهنمی بوجود آمد

براثر این حادثه دونفر جانسپردند و ۶ نفر مجروح شدند

«محمدعلی» باکمال دقت درزیرزمین منزل خود مشغول ساختن وسائل آتش بازی ایام عیدبود واعضای خانواده وی نیز باچشمان کنجکاو و حریص خود مشغول تماشا بودند

محمدعلی ازسالها پیش در ساختن وسائل آتش بازی مخصوصا کوزهای باروتی مهارت تامی داشت و هرسال درشب عیدبچه‌هاازصدقه سر کوزهای باروتی واین فن خطرناك بنان ونوائی میرسید. محمدعلی پس از مخلوط کردن مقداری باروت وشوره اولین کوزه باروتی را بصحن حیاط بردوپس از امتحان باردیگر برزیرزمین برگشت ومشغول پر کردن بقیه کوزهاشد کوزها یکی پس از دیگری پراز باروت وشوره میشدوبچه‌ها باصدای بلند وقیل وقال یکی یکی کوزهارا میشمردند ومادربچه‌ها نیز گاهگاهی استکان چای را جلومحمدعلی میگذاشت وبادستمال عرق سردی که برپیشانی این مرد سالخورده نشسته بود پاك میکرد.

آخرین کوزهاپرمیشد وبچه‌ها باجاروجنجال درمحوطه زیرزمین دست بکدیگررا گرفته ومیرقصیدند تقریبا کار محمدعلی خاتمه یافته بود وازاینکه منظور خودرا باموفقیت پایان داده ومخارج ایام عیدرا تامین نموده راضی وخوشحال بنظرمیرسید که ناگهان صدای انفجارمهیبی برخاست وکسانیکه درزیرزمین جمع بودند هر کدام بشدت بگوشه‌ای پرتاب شدند براثرانفجار کوزهاوناله وشیون بچه‌ها که در میان جهنمی از شعله های سوزندباروت دیوانه‌وار خودرا بدرودیوار میکوبیدند همسایه‌ها بسرعت بکمك این خانواده تیره‌بخت شتافتند وبازحمت زیادمحمدعلی وفرزندانش را کشان کشان اززیرزمین بیرون آورده وبه بیمارستان بردند.

دراین حادثه ۶ نفرمجروح ودونفر بنام کبری دختر پانزده ساله علی که بتازگی نامزد شده بود وعلی طفل خردسال بطرز دلخراش بقتل رسیدند جسدمقتولین باتاثر وانده فوق العاده دوستان وآشنایان محمدعلی پس از انجام تشریفات قانونی بخاك سپرده شد و مجروحین نیز فعلا دربیمارستان بستری هستند.

دزدهای سرگردنه دستگیر شدند

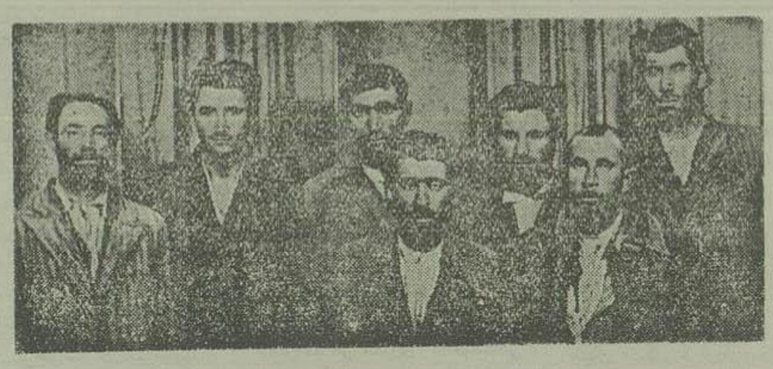

حسن راننده اتوموبیل شماره ۱۲۱۱ بقصد عزیمت به «خوی» ازگردنه مخوف «جمال» بالا میرفت که ناگهان درسربکی ازپیچ‌های گردنه خودرا بایکعده هفت هشت نفری که باسنگچین جاده ، راه را سد کرده بودند مواجه دید.

حسن که ازطرزحرکات وقیافه های جورواجور این عده دچارترس ووحشت شده بود سرش را ازپنجره اتوموبیل خارج کردو گفت:

ها چه خبر، چه میخواهید؟

شخص ریشداری که گویاسمت سردستگی این عده را داشت دستهایش رابکمرزدو گفت: آقالطفاً هرچه باخود دارید برای مابگذارید وبی سروصدا ازاینجابروید!

حسن ابتدا اعتراض کرد ولی سارقین مهلت نداده وباتهدید ودشنام هرچه باخودداشت ازاو گرفتند واورا روانه خوی کردند.

حسن بمحض ورود بخوی جریان را تلفنی بهنگ ژاندارمری رضائیه اطلاع میدهد ومامورین ژاندارمری نیز بلادرنگ بتعقیب سارقین میپردازند وهفت نفرازآنها باسامی زالوخان، بهلول، حسن، احمد، بیوك، جعفروسلیمان را دستگیروزندانی مینمایند.

درعکس بالا هفت نفرازسارقین که برای تعیین مجازات بدادگاه نظامی لشکر ٤ تحویل شده‌اندیده میشود.

تازه مشغول شده بود که احضار شد

چندی قبل آقای مهندس سپاهی باتفاق عده‌ای کارگر مشغول باز کردن راه لنگه به لارشد وظرف مدت کوتاهی قسمت مهمی ازجاده مزبور راباز کردولی متاسفانه چندروزپیش آقای مهندس سپاهی بشیراز احضارشد واتمام عملیات راه‌سازی بعهده اداره راه شیراز قرارگرفت

بدبختانه هم اکنون عملیات راه‌سازی بندرلنگه به لارکه آرزوی دیرین مردم این سامان میباشد متوقف شده ومعلوم نیست اداره راه شیراز چه موقع برای اتمام این راه دست بکار خواهدشد.

خلاصه خبرهای شهرستانها

رامیان ـ آقای حسن زاده بخشدار رامیان ازفرمانداری گرگان و وزارت کشور تقاضانموده است که بمنظورعمران وآبادی اینشهر باتاسیس و افتتاح شهرداری موافقت شود.

بندر بوشهر ـ آقای مهندس شیرازی برنده مناقصه ساختمان فرودگاه وارد ومشغول تهیه مصالح ساختمانی گردید.

بندر گز ـ ازمنزل شخصی بنام طهماسب یکدستگاه وسایل شیره کشی ومقداری شیره وجوهر بدست آمدوشخص مزبور نیز توقیف گردید.

رامیان ـ تاکنون مددمعاش کارمندان فرهنك پرداخت نشده و کارمندان این اداره درآستانه سال نوسخت درمضیقه قراردارند

مشگین شهر ـ زیرسازی اسفالت خیابان‌های این شهرپایان یافته ولی متاسفانه شهرداری اعتباری برای اسفالت آن ندارد اهالی انتظار دارند سازمان برنامه برای اتمام این کار کمك کند.

بندرپهلوی ـ دراثراقدامات مفیدانجمن شهروفعالیتهای آقای طالب پور شهردار بندر پهلوی وضعیت برق این شهرستان روبه بهبود گذاشته است تیرهای چوبی تبدیل به تیرهای سیمانی ولامپهای معمولی به لامپهای فلورسنت تبدیل گشته است

چالوس ـ سروان فخرائی رئیس سابق شهربانی این شهرستان بسمت آمل عزیمت کرد.

گرگان ـ دراثراقدامات آقای فرماندار چهارهزار اصله نهال چنار ازاصفهان خریداری ودرتمام خیابانهای اصلی وفرعی غرس شد

شاهرود ـ ازطرف سازمان شیروخورشید شعبه شاهرود مقداری میوه وشیرینی بین بیماران واشخاص بی بضاعت توزیع شد.

گرگان ـ آقای پیروزی رئیس بانك کشاورزی که بمنظور گرفتن وام برای کشاورزان بتهران رفته بود درمیان استقبال مردم بگرگان وارد شد.

تبریز ـ در (ملك کندی) ازتوابع تبریز دفتر تلگراف تاسیس وچند روزقبل افتتاح گردید.

میاندوآب ـ بیش ازیکماه است که سیم تلگراف بین میاندوآب و تبریز قطع شده ومقامات مسئول هیچگونه اقدامی برای برقراری ارتباط بعمل نیاورده‌اند.

یزد ـ چندروز قبل باحضور آقای مهندس فرهمند رئیس اداره کار وعده‌ای ازروسای دوایر دولتی وممتمدین ومعاریف شهر، بیمارستان کارگران یزد افتتاح گردید.

رشت ـ چندروزاست باران شدیدی شروع بباریدن کرده وهنوزهم ادامه دارد.

یزد ـ کتابخانه عمومی وزیری که بهمت آقای حاج سیدعلیمحمد وزیری تأسیس گردیده بود طی جشن باشکوهی افتتاح گردید اهالی ازاین اقدام خیر بسیار خرسندند.

مشگین شهر ـ ازطرف اداره فرهنگ یکباب کودکستان در آن شهرستان افتتاح گردید اهالی ازاقدامات سودمند رئیس فرهنگ اظهار قدردانی مینمایند.

یزد ـ اخیرا آقای سیدمحمد (آقا) صاحب کارخانه ریسندگی (آقا) برای تامین آب مشروب اهالی اقدام بحفر دوحلقه چاه عمیق دراین شهرستان نموده که موجب خوشنودی اهالی شده است

تبریز ـ بدستور بانوزندازطرف جمعیت خیریه ثریا پهلوی شعبهٔ تبریز مقداری شیرینی وآجیل وجوراب بین بیماران ومقداری هم بین ۵۰۰ نفر از کودکان بی بضاعت توزیع شد.

شهسوار ـ ازطرف سازمان جوانان شیروخورشید شعبه شهسوار بین ۶۳ نفر ازدانش آموزان بی بضاعت لباس و کفش وجوراب توزیع شدومقداری شیرینی هم بین بیماران بیمارستان تقسیم گردید.

باتعطیل کارخانه بوستان

عده زیادی کارگر بیکاروبلاتکلیف مانده‌اند

خبرنگارما ازتبریز گزارش میدهد چندروزقبل آقای حسن افتخارهشترودی رئیس کل اداره تصفیه دادگستری بمنظوررسیدگی بجریان تعطیل کارخانه بوستان وارد تبریز شد

کارخانه بوستان ازکارخانه‌های معظم تبریزودارای تعدادزیادی کارگراست که چندی پیش بعلت نامعلومی تعطیل شد وعموم کارگران آن ازکاربیکارشدند

آقای هشترودی بمحض ورودبا آقای زند استاندار آذربایجان وفرماندار تبریزملاقات کردوبرای افتتاح مجدد مذاکراتی بعمل آورد.

بقراراطلاع چون مدیرکارخانه بوستان آقای بیوك قزوینی فعلا درزندان دادگستری تهران محبوس میباشد قراراست برادرنامبرده هرچه‌زودتربااخذ اختیارات کامل بتبریز آمده وباحضوراونسبت بافتتاح مجددکارخانه تصمیمات لازم اتخاذشود.

درحال حاضر کارگران کارخانه مزبور که عده زیادی هستندوفعلا بیکارشده‌اند همه روزه درمقابل اداره استانداروسایرمراجع اجتماع نموده وتقاضادارند تکلیف آنها زودترمعلوم شود.

انسداد راه

خبرنگارما ازمیاندوآب گزارش میدهد:

دراثربارندگی‌های متوالی مدت ۲۰ روزاست که راه بین مراغه ومیاندوآب درمحل (ملك کندی) مسدود وعبور ومرور قطع شده وتعدادزیادی کامیون در طرفین جاده متوقف گردیده و بلاتکلیف مانده‌اند اهالی انتظار دارند اولیای امورنسبت باین موضوع بذل توجه کافی نمایند.

جشن ورزشی

خبرنگارما اززابل اطلاع میدهد:

چندروزقبل بنابدعوت آقای محمدشریفی مربی ورزش آموزشگاههای فرهنگ زابل جشن ورزشی باشکوهی منعقد گردید پس ازاعلام برنامه جشن مسابقه‌هائی والیبال بین تیم فینال دبیرستان پهلوی وشاهرضا آغاز ونتیجه بنفع تیم دبیرستان شاهرضا خاتمه یافت.

سپس مسابقات بکس، ژیمناستیك، بارفیکس، هالتر و کشتی انجام گرفت.

درپایان مسابقه آقای فرماندار طی مراسمی جوائز قهرمانان رتبه اول را توزیع نمود.

براثر وزش بادگرم حریق مدهشی رخ داد

دراین حادثه چندخانه بکلی سوخت وویران شد

چندروزقبل بادگرم شدیدی درودسر وحومه شروع بوزیدن کرد ومتعاقب آن چندخانه در قریه (حسینخان) که در ۳ کیلومتری رودسر واقع است طعمه حریق گردید.

اهالی این قریه سراسیمه خودرا بهرودسر رسانیده و ازشهرداری تقاضای کمك نمودند آقای فدائی شهردار رودسر باتفاق چندنفر ازمامورین آتش نشانی وچنددستگاه ماشین اطفاء حریق بمحل حادثه حرکت کردند.

هنگامی بقریه (حسینخان) رسیدند که شعله‌های دودوآتش فبناراپر کرده وصدای ضجه زنان و گریه کودکان بگوش میرسید شعله‌های آتش خانه‌های «گالی پوش» را درخود فرومیبرد وپس ازلحظه‌ای جزتل خاك وخاکستر باقی نمیگذاشت.

پس از کوششهای مداوم مامورین آتش نشانی ازسرایت آتش باطراف جلوگیری بعمل آمد وکم کم شعله‌های آتش فرونشست وخاموش شد دراین جریان خسارات زیادی واردشده که درحدود پانصدهزارریال تخمین زده‌اند.

بطوریکه شایع است علت حریق آتش بوده که برای سرخ کردن ماهی سفیدتهیه کرده بودند وبراثر غفلت این آتش بخارج سرایت کرده وباعث ایجاد این واقعه شده است.

۳۳۳ — بر بادرفته

باازدست دادن استحکامات کنیسا که درنظرمردم آتلانتاتسخیرناپذیربود ناگهان موجی ازوحشت سراسرشهررادربرگرفت. طی بیست وپنج روزپرسعادت؛ هر کسی درشهربدبگری میرسیدتبریك میگفت و ازمقاومت دلاوران جنوب بخود میبالید. اطمینان میداد که دیگرازآن پس حادثه‌سوئی بوقوع نخواهد پیوست درحالیکه اکنون این ماجرابوقوع پیوسته بود. آیاامکان داشت که جانستون دشمن رادرپشت رود «چاتاهوچی» سرگردان نگاهدارد؟ قطعاااماخدای من! فاصله بین آن رودتا شهربیش ازهفت میل نبود.

ولی شرمن به نفرات خسته جنوب امان نمیداد. دریك جنگ کوتاه سپاه منهزم جنوب رادرهم شکست بآسانی ازرود گذشت وبطرف آتلانتاشتافت دراین هنگام سربازان جانستون تنهاکاری که توانستند بکنند این بود که درشمال شهر؛ درامتدادنهر «پیچ‌تری» ؛درزمینهای پر گل ولای به حفرخندق بپردازند. شهردر این موقع درهراس غیرقابل تصوری فرورفته بود.

جنگ و شکست، جنگ و عقب نشینی، ودرهر یك ازاین عقب نشینیها دشمن چندمیل بمرکز نزدیکتر میشد. نهرپیچ‌تری فقط درفاصله پنج میلی قلب آتلانتابود. آخراین سردار مبارز جنوب چه فکر میکرد؟

فریادهای پیاپی سرداران که «سماسربازی بدهیدتابتواند ایستادگی کند وبجنگد» حتی بگوش مردم بیچموند هم رسیده بود. اکنون بیچموند میدانست که اگر آتلانتاازدست رفت جنگ دیگر بپایان رسیده. تنهاامید مختصری که دراین اواخر بدلهاراه یافته بود این بود که پس ازشکست رود «چاتاهوچی» ژنرال جانستون ازفرماندهی قوا برکنارشده بود وژنرال هود یکی ازفرماندهان نیرو بجای او منصوب شده بود. مردم بخود میگفتند که هودبیشك عقب نخواهدنشست. نه، این سردار بلند قامت اهل کنتاکی باآن چشمان درخشان و ریش انبوهش مردشکست نیست. اوعنوان «بول داك» (۱) گرفته بود. بدون تردید سربازان شمال را ازنهرپیچ‌تری عقب خواهدزد وبکنفس تاشهر دالتون آنهارا فراری خواهدداد؛ ولی وقتی هود به فرماندهی منصوب شد نارضایتی شدیدی بین سربازان بروز کرد. نفرات خسته فریادمیزدند «جانسون رابماباز گردانید» واینکارالبته دلائلی داشت. سردارسالخورده پیشین آنهادرتمام مسیرجاده ازشهر دالتون تاآتلانتا درمیان آنهابود. خیلی نکته‌ها بود که این سربازان درباره فرمانده فرتوت خودمیدانستند ولی اهالی ازآن بیخبر بودند.

شرمن به هود امان نداد که خودراآماده سازد وبحمله احتمالی بپردازد. درست یکروز پس ازتغییر فرماندهی، سردارشمالی حمله سختی شهر کوچك دکاتور درشش میلی آتلانتا بردوآنجارا تسخیر کرد وباتسخیرآنجا رابطه راه‌آهن آتلانتا باشهرهای آگوستاوچارلزتون، ویلمینگتون وبالاخره سایرنقاط ایالت ویرجینیا بکلی قطع شد. این ضربت موحشی بود که بریکر محتشم ولرزان ارتش جنوب واردآمد. خدایادیگر آخرین بارقه امید خاموش شد! روزفعالیت وعمل رسیده بود! پس کی این مردم میخواستند ازخود شجاعت و جانبازی نشان دهند؟

دریك روز بسیارگرم ماه ژوئیه ، حوالی بعدازظهر، آتلانتا شاهد یك صحنه شجاعت آمیز شد:

ژنرال هود به استادن ودفاع کردن قناعت نکرد . در کنار نهر پیچ‌تری شدت بسربازان دشمن حمله برد. نفرات خودرا ازسنگرها وخندقها بیرون آوردوبقول شرمن که درست دوبرابر آنها بودهجوم آورد.

(۱) Bulldog کلمه‌سگ، یانوعی ازسگهائیکه بنسبت جثهٔ خود صورت بزرگ وپهنی دارند (بطور کنایه بافراد باراده وسنگین وپرملتعلنه اطلاق میشود)

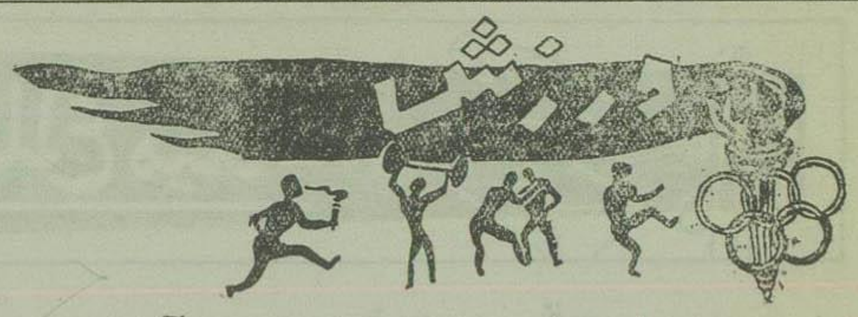

تیم پینگ پنگ ویتنام بایران میآید

تیم پینگ پنگ ایران برای مسابقه به‌مصر خواهد رفت

احشام زاده قهرمان اول ایران باکاپ بهترین بازیکنان جهان

بقرار اطلاع ممکن‌است دراواخر فروردین تیم‌پینگ‌پنگ ویتنام که در مسابقات‌جهانی‌مقام‌پنجم‌را بدست‌آورد برای‌انجام مسابقاتی‌بتهران‌بیاید.

درضمن‌احتمال‌دارد تیم پینگ پنگ ایران دراوایل‌اردیبهشت برای انجام چندمسابقه بمصر برود.

دراین‌مسابقات برای‌افراد تیم‌ایران مخصوصاً احتشام‌زاده قهرمان‌اول کشور امیدپیروزیهای‌مهمی‌میرود.

تیم‌ایران‌درمسابقات‌جهانی‌پینگ‌پنگ دراستکهلم بین۳۳ کشورمقام شانزدهم را بدست آورد ولی احتشام زاده در مسابقات‌انفرادی‌مقام نهم‌جهانرا کسب کرد زیرا پس‌ازچهار پیروزی مهم‌از «تاناکا» قهرمان‌اول‌جهان‌شکست‌خورد

احتشام زاده ازقهرمانان برجسته پینگ‌پنگ است چنانکه درسوئد از طرف رئیس‌فدراسیون بین‌المللی‌تنیس وپینگ‌پنگ‌یك‌کاپ‌نقره بعنوان‌بهترین بازیکن‌جهان باوداده‌شد.

پیروزی تهران

دراردوی قهرمانی شیراز

درمسابقات بسکتبال وفوتبال تیم‌های‌دبیرستان‌های تهران‌پیروزی‌بدست‌آوردند

بطوریکه خوانندگان اطلاع دارند ازتاریخ‌دوم فروردین ماه سال‌جدید اردوی‌قهرمانان آموزشگاههای‌استان ۳،۲، ۱۰،۷ بشیرازواردشدند.

این‌قهرمانان در هنرستان پسران اقامت کردند ،عده قهرمانان‌استانهای فوق‌بالغ‌بر ۳۱۵نفر وبرنامه‌رسمی‌آنان تاروزهشتم فروردین‌ماه میباشد.

این‌قهرمانان روزسوم فروردین ماه بزیارت‌حضرت شاه چراغ مشرف‌و از آقای‌سیدمحمد حسن شریفی تولیت حضرت‌شاه‌چراغ‌هر کدام یك‌عددسکه صاحب‌الزمان دریافت‌داشتند وپس‌از انجام‌فرائض دینی‌برای نثارتاج گل بپای‌مجسمه اعلیحضرت فقید رضاشاه کبیررفتند.

روزبعدباآقای‌رام‌استاندار فارس و تیمسار سرلشکرریاحی فرمانده‌سپاه۵ ملاقات‌نمودند.

درروزچهارم فروردینماه اولین دوره مسابقات اردوی قهرمانی دراستادیوم ورزش‌حافظیه ،حضوراستاندارومدیر کل فرهنگ فارس ، رئیس‌فرهنگ‌شیراز وجمعی‌ازرؤسای دوائر دولتی وجمع کثیری ازاهالی‌شیرازانجام گردید که نتایج زیربدست‌آمد :

درمسابقات‌بسکتبال استانی‌شهرستان تهران مقام اول، شیرازدوم‌تبریزسوم اصفهان چهارم شدند.

درمسابقات فوتبال استانی‌شهرستان تهران اول ، شیرازدوم تبریزسوم ، اصفهان چهارم شناختندشد.

در مسابقات شهرستانها، شهرستان نجف‌آباداول، اردبیل دوم،جهرم‌سوم شناخته شدندضمناقرارشد که‌قهرمانان شهرستان نجف‌آبادبرای‌مسابقه‌باسایر شهرستان‌ها بتهران‌اعزام‌شوند.

درمسابقات دوومیدانی‌شهرستانها ، کازرون‌با۴۲امتیاز اول. اردبیل‌با۲۴ امتیازدوم، همایون شهر سوم با۱۵ امتیازوقراراست نفرات‌اول‌این‌مسابقات بتهران اعزام‌شوند.

درمسابقات‌دوومیدانی آقایان رستم ترکیانی، سعادتمندازاصفهان،راستی، پرویزی ،موسوی‌پورازشیرازوآقایان فرش‌فروش ، برادری نظرباینکه در دسته‌های ۱۰۰متروو۲۰۰متروو ۴۰۰ متروپرش‌طول وارتفاع مقامهای‌خوبی بدست‌آورده اند برای‌انجام مسابقه‌در تاریخ۹فروردین‌بتهران اعزام شدند

تیم فوتبال باشگاه شعاع پاکستان‌میرود

بطوریکه کسب اطلاع‌شده‌است در نیمه‌اول‌ماه‌اردیبهشت‌تیم‌فوتبال باشگاه شعاع‌بپاکستان‌خواهدرفت.

این‌دعوت درمقابل‌مسافرت اخیری است که تیم پاکستان بتهران کرده‌است .تیم‌فوتبال‌شعاع‌درشهرهای کراچی، هزاره، وکویته سه مسابقه خواهند داد .انجام مسابقه در کویته موقعیست که‌هوای کویته کاملاًمساعد برای‌بازی‌میباشد.

تعدادفوتبالیست‌های‌باشگاه‌شعاع که باین‌مسافرت‌میروندبیست‌نفر میباشند.

مسابقات کشتی آزاد قهرمانی کشور

مسابقات کشتی آزادقهرمانی کشور ازروز ۱۵ اردیبهشت ماه در تهران انجام خواهدشد .

موعدنام‌نویسی تاروز۱۲ اردیبهشت ماه خواهدبود.

بازدید از غار دربند سمنان

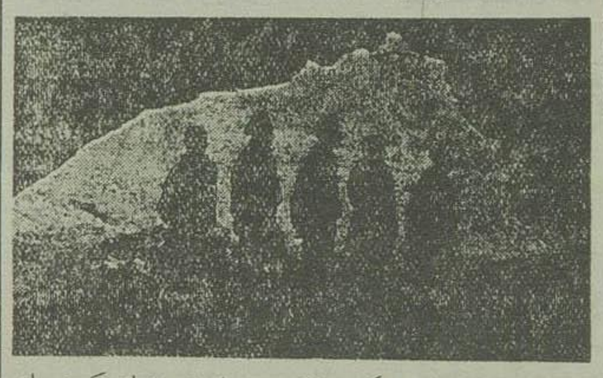

ساعت ۷٫۵صبح روزیکشنبه ۴فروردین ماه پنج نفراز کوهنوردان سازمان کوهنوردی واسکی‌پیکار وابسته بباشگاه کیان آقایان محمدحسین خون‌یغما ،هادی‌سیاح ،ایرج رنجبر، رضابابائی غلامحسین شفیعی،تهران را بقصد سمنان ترك گفته وپس‌از رسیدن بسمنان‌بلافاصله بطرف‌دربندحرکت نمودندوهمانروزمدت‌دوساعت ازتمام شعبات‌غار بازدید نموده وپس ازنصب آرم سازمان‌در انتهای‌غار روزبعدبطرف طهران‌حرکت‌نمودند

عکس‌بالا کوهنوردان‌رادردهانه غارنشان‌میدهد.

آ_۲۷۶

آ_۲۴۶

آ_۳۴۴۲۴ ۱۹_۲۰

آ_ ۲۶۶ ـ۱ـ

ارازتفقدملوکانه بدانشگاهیان

درپاسخ‌تلگراف‌شادباش‌دانشگاه‌این شرح‌ازجانب شاهنشاه‌صادر گردیده است .

ازقصرهمایونی‌جناب‌دکتر منوچهراقبال‌رئیس دانشگاه‌تهران‌تلگراف مبنی‌برشادباشهای صمیمانه وابرازاحساسات خالصانه شما رابمناسبت تجدید سال‌ملاحظه نمودیم وموجب‌خرسندی‌ورضامندی‌خاطر گردید.

عنایات وتوجهات‌کامله‌مارابعموم دانشگاهیان ابلاغ‌نمائید ازخداوند یاری‌می‌طلبیم که درانجام‌منویات‌خودنسبت‌به‌تکمیل وتشیدبنیان دانشگاهها بیش‌ازپیش‌توفیق‌حاصل‌نمائیم.

چهارم‌فروردینماه۱۳۳۶ شاه

عرض‌تبریك‌دانشگاه

پیشگاه مبارك اعلیحضرت همایون شاهنشاه

اینك که‌سال‌تجدیدمیشود ونوروز باستانی فرامیرسد موقع را مغتنم میشمارد وعالیترین تبریکات وپاکیزه‌ترین احساسات خود ودانشگاهیان را به‌پیشگاه‌مبارك‌تقدیم میدارد سال‌پیش بردانشگاه‌سالی‌مبارك‌وخجسته گذشته زیراعنایات والطاف‌آن‌شاهنشاه‌بزرك که‌بزرگترین مشوق‌وحامی‌این دستگاه آموزش‌وپرورش هستند از هرحیث شامل‌حال بود ودررفع نواقص وتکمیل وسائل کامهای‌بزرك‌برداشته‌شد.

امیدواری‌حاصل‌است که‌درسالهای آینده‌دانشگاه‌ازمراحم همایونی‌بیش ازپیش برخوردارباشد وبتواند آنگونه که‌آرزوی‌آن‌شاهنشاه‌دانش‌پرور‌وهنر گستراست موجبات ایجادنهضت‌بزرك علمی‌وادبی‌وهنری‌رافراهم‌آورد وبدین طریق‌ازآنهمه مکرمت‌ومرحمت‌ارزنده ملوکانه‌عملا سپاسگزاری‌وحق‌شناسی خودراانجام دهد

جان‌نثار ـ رئیس‌دانشگاه ـ دکتراقبال

فرهنگ و دانشگاه

فرهنگ حومه درسال تحصیلی آینده

۲۵۰ آموزگار و ۳۰ دبیر استخدام میکند

امروزآقای رکنی رئیس فرهنگ حومه تهران پیرامون اجرای‌پروژه های جدیدفرهنگی‌درفرهنگ حومه تهران بخبرنگارما اظهار داشت:

بااجرای پروژه‌های‌جدید فرهنگی وزارت‌فرهنگ‌بخصوص فرهنگ‌حومه احتیاج‌به‌آموزگارودبیرخواهدداشت طبق تصمیمی که اخیراازطرف دولت اتخاذ گردیده‌قراراست‌کارمندان‌واجد شرایط معلمی‌وزارت خانه‌های دیگر درصورت تمایل‌بوزارت‌فرهنگ‌منتقل شوند و بتدریس در مدارس اشتغال ورزند .

باحتمال قوی برای این کارمندان کلاسهای‌مخصوصی‌جهت‌تعلیم‌آموزش وپرورش دایر خواهد گردید ورموز تعلیم وتربیت بآنها آموخته‌خواهدشد

درسال‌تحصیلی جاری‌فرهنگ حومه برای تامین احتیاجات خود۲۴۰ نفر آموزگاراستخدام نموده است.

این‌آموزگاران‌برای‌اولین‌بارباسابقه ورودی‌وگذراندن مصاحبه شفاهی در کلاس کارآموزی آموزگاری که در تاستان گذشته تشکیل‌شد درفرهنگ حومه‌پذیرفته شده‌اند.

درسال‌تحصیلی‌آینده فرهنگ حومه برای تامین احتیاجات خود از حیث معلم احتیاج به ۲۵۰نفرآموزگار و ۳۰نفردبیرخواهدداشت‌وآنهاراباترتیب خاصی استخدام خواهد نمود.

جشن دبیرستان ضرابی

بعدازظهر روز بیست ونهم اسفند بمناسبت‌آغازسال‌نو، جشن باشکوهی ازطرف‌دختران دبیرستان‌ضرابی‌درمحل دبیرستان برگزارشد .

این‌برنامه توسط انجمن‌کاروآموزش دبیرستان‌برگزارشد.

ابتدا رئیس‌انجمن‌کار وآموزش‌جشن را افتتاح کرد وبعد گزارش‌انجمن به اطلاع‌حضاررسید وپس‌ازآن‌رقص‌عربی وبك والس‌جالب بوسیله دوشیزگان هنرمند اجراشد .

برنامه‌جالب‌جشن ، نمایشنامه «پول خوشبختی‌نمیآورد» توسط دوشیزگان هنرمنددبیرستان‌اجرا گردید .

جشن دبیرستان پرتو

عصرروزچهارشنبه بیست‌ونهم اسفند جشن باشکوهی‌ازطرف‌سازمان‌هنری شیروخورشید سرخ دبیرستان پرتو دوشیزگان‌درسالن دانشسرای‌مقدماتی برگزارشد که‌عده‌ای‌ازمعارف‌واولیای دانش‌آموزان درآن‌شرکت‌داشتند.

ازطرف‌دوشیزگان دبیرستان پرتو، برنامه‌ای‌اجرا شد . جشن‌باسخنرانی خانم «گلچین»مدیره‌دبیرستان‌ودوشیزه «ثریاجابری»رئیس‌سازمان‌شیروخورشید سرخ، افتتاح گردید که‌درآن شمه‌ای ازفعالیتهای جمعیت‌شرح‌داده‌شد.

دراین‌جشن دوبرنامه‌جالب اجراشد که‌یکی‌نمایشنامه «پنبه‌غفلت»بود که بسیارجلب‌توجه حضاررا نمود .

برنامه جالب‌دیگر کنسرت‌آوازبود که‌چندبن‌بارتکرارگردید.

مصاحبه مخبر صدای آمریکا

بایك استاد ایرانی که در آزمایشگاه اتمی شیکاگو مشغول مطالعه میباشد

اخیراً قرارداد استفاده صلحجویانه از نیروی‌اتمی‌بین‌دولتین‌ایران‌وآمریکا بامضارسیده‌است که امضای‌این‌قرارداد رااعلیحضرت‌همایون شاهنشاه‌ایران‌در هنگام‌افتتاح نمایشگاه اتم‌برای صلح دردانشگاه‌تهران‌اعلام کرده‌اندخبرنگار صدای‌آمریکا باآقای‌دکتر علی‌اصغر آزاد استاددانشگاه تهران که اکنون درآزمایشگاه اتمی واقع درشیکاگو مشغول‌مطالعه است مصاحبه کرده و اطلاعاتی راجع به‌تحقیقات دررشته‌اتم برای‌صلح‌بدست آورده‌است که اینك سئوال‌وجواب‌خبرنگارمزبور راباآقای دکتر علی‌اصغرآزاد استاد دانشگاه تهران‌بنظرخوانندگان‌میرسانیم.

س‌ـ آقای‌پرفسورآزاد دراین‌عصری که هرروز پیشرفتهای مهمی‌ازطرف دنیای آزاد درزمینه استفاده از اتم برای‌صلح میشود بنظرجنابعالی هر کشوری‌چه‌وظایفی‌رادراین‌زمینه‌بعهده دارد .

ج ـ درمملکت‌ایران مثل‌هرجای دیگردنیا اکثریت‌بزرگی ازمردم از آثارعمرانی وخدمتی که انرژی‌اتمی میتواند به‌بهبود اوضاع‌اجتماعی‌وتامین سعادت‌مردم بکندآنطوریکه‌بایدوشاید باخبرنیستند .

بنابراین‌وظیفه‌اولیه‌اولیای‌هر کشور اینست که‌اولاباراد‌بوسینما کنفرانس‌های عمومی‌مصاحبه روزنامه‌ها ومجلات که ازراه انتشار رسالات متناسب بجامعه بحث‌در کلاسهای موسسات فرهنگی ابتدائی‌تا دانشگاه ایجاد نمایشگاهها بمردم‌نشان دهد که درآینده انرژی اتمی‌چه‌خدمت‌بزرگی دربهبودزندگی فردی‌واجتماعی کشورهاوتامین‌خوشوقتی بشرانجام خواهدداد.

واماچون تولیدو بکاربردن انرژی اتمی‌در هر کشوری مستلزم داشتن‌عده کافی‌اشخاص عالم‌ماهرو منظم و دقیق مخصوصابا وجدانی‌همینطور که‌میبینید تربیت‌وتهیه چنین افرادی کارساده‌ای نیست نمیشود باعجله‌در مدت کوتاهی انجام‌داد .لذاتادیرنشده وشاید هم‌دیر شده‌باشد هر کشوری که‌خوشبختی و سعادت آینده‌مردم خودرابخواهدباید برای‌تربیت اینگونه اشخاص اقدام جدی‌بعمل‌آورد.

س ـ خواهش‌میکنم‌بفرمائیدازکلمه اشاره‌به‌وجدان بعنوان‌یکی ازصفات لازم‌وضروری است‌برای‌اشخاصی که‌با نیروی‌اتمی‌سروکار دارندچیست؟

ج‌ـ چون‌استفاده از انرژی‌اتمی باسلامتی بسیاری‌ازمردم بستگی دارد بنابراین‌وجدان شرط اول صلاحیت افرادی‌است که‌مسئولیت اداره اتمی رابعهده‌میگیرند ازآن گذشته‌بنظر من‌تنهاوجدان‌است که میتواندضامن بکاربردن انرژی اتمی‌در راه‌صلح‌باشد

س‌ـ جنابعالی‌چه‌طریقی‌رابرای تعلیم‌وتربیت‌اشخاص‌صالح که‌بایدمسئول اداره‌امور مربوط باستفاده ازنیروی‌اتمی درراه صلح‌باشدپیشنهادمیکنید

ج‌ـ برای‌تربیت‌اینگونه‌اشخاص دوکاربایدبموازات‌هم‌انجام گیرد.

اول‌تاحدودی که امکانات‌موجود درمراکزعلمی‌وتحقیقاتی‌اتمی امریکا مثلاًبراتوار آرگن‌اجازه‌میدهد باید اشخاص‌باصلاحیتی‌رادررشته‌های‌مختلف وابسته‌بانرژی اتمی بخارج از کشور اعزام‌دارید

برنامه‌اتم‌درراه‌صلح‌امریکامیتواند دراین‌قسمت کمك‌بزرك‌وشایانی بکشور ایران‌انجام‌دهد.

خیال میکنم قراردادسودبخشی که اخیرا برای همکاری‌اتمی بین‌ایران‌و امریکا منعقدشده است کمك‌بزرگی بپیشرفت‌این‌مقصودبنماید.

س ـ حالابفرمائیدکاردوم کدام‌است.

ج ـ کاردوم اینست که باتهیه‌یك رآکتوراتمی که برای تربیت‌وتعلیم دراین رشته مناسب باشد مقدمات تربیت این‌افرادرادرخود کشورایران فراهم نمائید.

قرارداده اخیرمنعقد بین ایران و امریکا ممکن‌است که‌ایجادیك‌چنین رآکتور تحقیقاتی‌رادردانشکده علوم دانشگاه‌تهران که‌صلاحیت‌قبول‌چنین مسئولیتی‌راداردتسهیل نماید.

بر باد رفته ـــــــ

از نیویورک هرالدتریبون

NEW YORK Herald Tribune

همکاری آمریکا و دول عضو پیمان بغداد

الحاق آمریکا بکمیته نظامی پیمان بغداد وحمل نفت ایران وعراق ازراه ترکیه وزنه سیاسی مصر و سوریه را تقلیل خواهد داد

اعلام اینکه آمریکا، اگر از آن دعوت شود، در کمیته نظامی پیمان بغداد شرکت خواهد کرد، تحولی است که اهمیت قابل ملاحظه دارد. مطمئناً آمریکا عضو پیمان دفاعی بغداد نخواهد شد و پیوستگی آن محدود بهمکاری درطرحهای نظامی وشاید شرکت در مانورهای مشترك خواهد بود باوجود این قدمی که برداشته شده نشانه مرحلهٔ دیگری از طرح آیزنهاور و جنبه دیگری از سیاست آمریکا درمورد خاورمیانه است.

***

۱ـ فوری ترین وعملی ترین نتیجهٔ همکاری آمریکا باپیمان تحقق بخشیدن بیك جنبه طرح آیزنهاور است. اگر آمریکا، همچنانکه طرح آیزنهاور اعلام کرده، میخواهد مرز ضد تجاوز کمونیسم، بملل خاورمیانه که مایل باشند کمك کند، همکاری نزدیکتر با ملل عضو پیمان بغداد ضروری است، زیرا دول مزبور نیز بهمین منظور بایکدیگر متحد شده اند.

مثلا نمیتوان تصور کرد که حمله شوروی بهر نقطه خاورمیانه واقدامی که مستلزم مداخله آمریکا باشد، درعین حال منطقه پیمان را دربرنداشته باشد. اگر فرضاً این حمله برضد ترکیه صورت گیرد، لافاصله پیمان باید دوار دعمل شود. اگر از طریق سوریه برضد اردن صورت گیرد حمله ای است که بمنظور دورزدن کشور های بغداد شروع شده است وشدیداً مورد توجه آنها قرار خواهد گرفت.

آمریکا هم اکنون روابط نزدیکی از ازجمله همکاری نظامی باتمام کشورهای عضو پیمان دارد. این همکاری باایران و عراق بصورت دوجانبه است اما در مورد انگلستان وترکیه ازطریق سازمان اتلانتیك شمالی ودرمورد پاکستان از طریق سازمان پیمان آسیای جنوب خاوری است.

۲ـ این تصمیم کنفرانس برمودا مفهومش پیوستگی نزدیکی با انگلستان در خاورمیانه است انگلستان ازمدتها پیش خواستار عضویت آمریکا درپیمان بغداد بود و آنرا بحدی مهم میدانست که معتقد بود ارزش آن باندازه اتحاد قدیمی بین اردن وانگلستان است.

مسلم است که عضویت آمریکا در کمیته نظامی امکان خواهد داد که بین دو کشور درباره مسائل خاورمیانه همکاری بیشتری بوجود آید بحدی که خواهد توانست خرابی های حاصله از اختلاف نظر آمریکا وانگلیس رادرمورد سوئز جبران سازد وپایه ای برای آینده بگذارد

۳ـ اگراه آمریکا به پیوستن به پیمان درگذشته بعلت ابراز دشمنی بیشتر ملل عرب نسبت بآن بود عراق تنها کشور عرب عضو پیمان بغداد شد بدانا تحت فشار اتحادیه عرب قرارداشت اردن معاهده خودرا با انگلستان لغو کرد و روابط قدیمی خودرا باآن کشور برهم زد کلوب پاشا فرمانده انگلیسی لژیون عرب رااخراج کردو برسر موضوع پیمان بغداد عملا دچار انقلاب شد.

سوریه ومصر برضد پیمان دست به تبلیغات شدیدی زده اند اما اکنون چنین بنظر میرسد که آمریکا این مخالفت را دیگر دلیل معتبری برای خودداری از همکاری بیشتر باپیمان بغداد نمی داند.

این بخودی خود مهمترین وپر معنی ترین جنبه اعلامیه برمودا است دول پیمان بغداد که در بحران اخیر حالت متمایل بغرب خود را حفظ کردند اگر چه بعضی از آنها در مجمع عمومی برضد انگلیس وفرانسه و اسرائیل رای دادند نسبت بروش امریکا معترض بودند. آنها ازاین رفتار انتقاد میکردند که امریکا نسبت بدول ماجراجو وهنگامه طلبی ازقبیل مصر رفتاری بسیار دوستانه دارد، درحالی که درمورد دولت ضد کمونیست ثابت قدمی مانند عراق سردو بیتفاوت است، ولی اقدام جدید امریکا عراق را تقویت خواهد کرد وممکن است منجر به تقلیل اختلافات نظر سلسله هاشمی عراق وسلسله سعودی عربستان شود.

درعین حال این اقدام بمصر وسوریه نشان میدهد که درمعرض خطر سخت انزوا وتنهائی درخاور میانه هستند لبنان طرح آیزنهاور راپذیرفته است همچنین عربستان سعودی وهمسایه غربی مصر، یعنی لیبی نیز آنرا قبول کرده اند اردن بسبب تحریکات مصر بها وسوریه ایها وهمچنین بعلت اتکای اقتصادی خود بسایر دول بنحو روزافزونی ثبات خودرا از دست میدهد وتاثیرش در اوضاع خاور میانه از میان میرود.

سیاست آمریکا در نزدیکی بیشتر به پیمان بغداد شامل حمل نفت ایران و عراق بتوسط لوله نفت ترکیه واز بندرهای آن کشور بیش ازپیش وزنه سیاسی مصر وسوریه را تقلیل خواهد داد واز قدرت مقابله بمثل آنان خواهد کاست.

***

بدین ترتیب حتی همکاری وپیوستگی محدودی بین امریکا وپیمان بغدادمی تواند دارای انعکاسات وتاثیرات نیرومندی باشد. الحاق امریکا بکمیته نظامی باید همراه با اعلامیه صریحی باشد دائر براینکه امریکا بهیچوجه درنظر ندارد پیمان بغداد را وسیله مداخله در استقلال هیچیك از کشورهای خاور میانه سازد. بلکه فقط میخواهد بخاطر تضمین استقلال دول این منطقه مساعدت کند. درعین حال باید توجه سوریه (که در کیرودار مشکلات وخیم داخلی است) ومصر را باین نکته جلب کرد که توانائی آنها در گرفتن امتیازاتی ازغرب بخاطر کانال سوئز و لوله نفت سوریه شدت محدود است.

آگهی مناقصه ساختمان

لیفدلد وایتینگ پانرو سورود وشرکاء مهندسین و معماران ومجاز صندوق مشترك برای ساختمان پروژه شماره ۵ـ ۵۰۱ ارتش که شامل پنج محوطه تیراندازی ومحوطه تعلیمات درشهرهای تهران ـ عجب شهر ـ کرمانشاه ـ شیراز خرم آباد ازداوطلبین مایل بشرکت درمناقصه دعوت بعمل میآورد.

نمونه طرح هاونقشه ها وقرارداد وورقه پیشنهاد در اداره مهندسی و معماری لیچفیلد وایتینگ پانرو سورود وشرکاء واقع درخیابان اراك در تاریخ ۱۱ فروردین یا بعد از آن تاریخ برای بازدید آماده خواهد بود.

مقاطعه کارانیکه مایل بشرکت دراین مناقصه باشند میتوانند پرسشنامه های مربوطه را درتاریخ ۱۱ فروردین ۱۳۳۶ یا بعد از آن تاریخ ازاداره نامبرده بالا دریافت نمایند وپرسشنامه های مزبور تاساعت ۱۰ صبح روز شنبه ۱۷ فروردین ۱۳۳۶ به نشانی بالا تسلیم گردد.

مقاطعه کارانیکه صلاحیت آنها مورد قبول کمیسیونی که ازطرف صندوق مشترك کمك مخصوص تعیین خواهد گردید واقع بشود میتوانند باپرداخت ده هزار ریال مدارك مربوطه را که شامل نقشه ها ومشخصات فنی ومدرك قرارداد ورقه پیشنهاد باشد از اداره مزبور در تاریخ ۱۹ فروردین ۱۳۳۵ ویا بعد از آن دریافت دارند.

مبلغ مزبور به پیشنهاددهندگانیکه مدارك مربوطه را دروضع سالم عودت دهند مسترد خواهد شد.

کمیسیون مربوطه دررد وقبول ـ یك یا کلیه تقاضاوامختار خواهد بود پیشنهاد دهندگان بایستی پیشنهاد خودرا بانضمام ضمانت نامه بانکی ۵ درصد کل مبلغ پیشنهادی در پاکت لاك ومهر شود تاساعت ۱۰ صبح روز سه شنبه ۳ اردیبهشت ۱۳۳۶ تسلیم اداره مهندسی ومعماری نامبرده دربالا نمایند کلیه پیشنهادات در حضور کمیسیون بازوقرائت خواهد شد و کمیسیون مزبور دررد یا قبول یك یا کلیه پیشنهادات مختار خواهد بود حضور پیشنهاد دهندگان درجلسه مناقصه آزاد خواهد بود. ۲ـ۵ آـ۴۷۷

شـــرکة السعید للنقلیات عبر الصحراء

همه روزه صبحها بااتوبوسهای بنز بکاظمین مسافرت فرمائید خیابان ناصرخسرو جنب دارالفنون تنگاه گیلان شرق واتو کرمانشاه

آـ۳۲۶ تلفن ۵۲۱۷۷ ـ۱ـ

از نیویورك تایمز

The New York Times.

روزنامه نگاری درشوروی

روزنامه نگاری درشوروی مخصوص بخود آنهاست ونظیر آنرا درتمام جهان نمیتوان یافت

چاپ روزنامه دراتحاد جماهیر شوروی وکشورهای پشت پرده آهنین نه فقط با کشورهای آزاد جهان متفاوت است بلکه میتوان گفت بجز «مکانیسم چاپ» هیچ گونه شباهتی بین روزنامه های آزاد جهان وروزنامه های کشورهای پشت پرده وجود ندارد.

روزنامه های شوروی هیچوقت ازشعار های لنین واستالین خسته نمیشوند، بلکه گاه ممکنست از بالای صفحه تاپائین آنرا پر ازشعارهای لنینی بنمایند.

استالین نظریه دیگری درباره روزنامه دارد ومیگوید: روزنامه نه فقط باید روز بروز درحال پیشرفت باشد بلکه ساعت بساعت باید بجلو برود ومانند حلقه زنجیری مردم را بحزب متصل سازد و روزنامه باید قویترین اسلحه حزب کمونیست محسوب شود.

روزنامه «زندگی حزبی» درسال ۱۹۵۵ مینویسد: «نیروی مطبوعات درابنستکه بوسیله حزب اداره میشود ودرواقع انعکاس حزب بشمار میرود.»

مدیر آژانس تاس علنا میگوید: مطبوعات شوروی در کنترل حزب قرار دارد ودرواقع نیروی حزب بشمار میرود.»

دراینجا مشاهده میشود که سیلانی گفته «پالگونوف» مدیر آژانس تاس روزنامه های شوروی اختیاری ندارند چیزی بنویسند بجز اینکه حزب دستوری بآنها داده باشد.

دراین صورت میبینیم که نویسندگان روزنامه های شوروی افراد حزبی هستند وآن چیزی که در روزنامه نوشته میشود افکار وعقاید حزب است. کسانی که روزنامه های شوروی یا کشورهای پشت پرده را اداره میکنند، نه فقط باید «بلشویکهای» وفاداری باشند بلکه باید آنقدر استعداد داشته باشند که بتوانند توده های وسیع مردم را تحت تاثیر خود قراردهند.

شگفت این استکه خبرنگاران تاس که در گوشه وکنار جهان اخبار رامخابره میکنند اخبار آنها که از زاویه چشم «کمونیسم» دیده میشود، تحت سانسور شدید قرار میگیرد. وروزنامه های شوروی که از آژانس تاس خبر میگیرند بجز اخبار جسته گریخته ای چیزی به دست نمیآورند فی المثل وقتیکه در شورای امنیت باسازمان ملل متحد، پنج روز برعلیه اقدامات شوروی نطق میشود و ناطقین هر یك چند ساعت صحبت میکنند نتیجه این چند روز صحبت درروزنامه های شوروی باین مضمون چاپ میشود «چندتن از نمایندگان سازمان ملل متحد بشوروی حمله کردند» اما وقتی که نماینده شوروی نیم ساعت جواب میدهد: جواب اوسه روز بطور مسلسل چاپ میشود وپنج روز هم مفسرین سیاسی روزنامه های پشت پرده برآن تفسیر می نویسند، درحالیکه نه فقط اعضای مهم حزب بلکه کسانی که در روزنامه های شوروی با کشورهای پشت پرده کار میکنند، نمیدانند جواب نمایندگان ملل متحد چه بوده. یاچرا نماینده شوروی این حرفها رازده است.

آژانس تاس کنترل اخبار رابردست دارد وهیچوقت اخباری ازخارج بدست روزنامه نگاران داخل شوروی نمیدهد مگر اخباری که ازسانسور ونظر اعضای مهم حزب گذشته باشد.

روزنامه «پراودا» ارگان کمیته مرکزی حزب کمونیست در واقع الگوی مطبوعات شوروی است وهرچه «پراودا» مینویسد: دیگران هم بدون چون وچرا باید از آن تقلید کنند واگر روزی پراودا نوشت «سفید سیاه است» تمام روزنامه های پشت پرده ازاین کشف بزرك روزنامه پراودا مدیحه سرائی خواهند کرد.

تازمانی که استالین زنده بود، حتی تظاهر باستقلال هم ممنوع بود. اما بعد ازمرك اوروزنامه ها ومجلات ارگان روشنفکران شوروی تظاهر باستقلال میکنند، فی المثل نامه سرگشاده ای که درسال ۱۹۵۴ ازطرف شورای جوانان نوشته شده بود و از نویسنده شوروی «پومرانتسف» حمایت کرده بودند. این نویسنده دریکی ازانتقادهای خود نوشته بود ادبیات شوروی فاقد روح است. در واقع کمیته شورای جوانان خواستند ازاین نویسنده حمایت کنند ولی یك روز بعد پراودا مجددا حمله کرد و «پومرانتسف» رامورد انتقاد قرارداد. ناگهان کمیته جوانان ازاشتباهی که در حمایت این شخص کرده بودند، عذر خواستند وعدم پشتیبانی خودرا اعلام نمودند.

چیزی که بیشتر ازهمه بچشم میخورد جعل اخبار است وگاهی اخبار دروغ و شگفت انگیزی چاپ میشود وتقریبا همه موضوع را فهمیده اند، چون خروشف در بیستمین کنگره حزب کمونیست اعلام داشت که مدتهاست که بوسیله تبلیغات درروزنامه ها استالین را بزرك کرده و دروغهای شاخداری درباره او نوشته اند وحتی تقاضا کرده بود که هرچه زودتر فرهنگ شوروی اصلاح شود وبیوگرافی استالین را تصحیح کنند وجعلیات را از «انسیکلوپودی» شوروی حذف نمایند. درواقع اخباری در مطبوعات شوروی قابل چاپ است که «مسلك کمونیسم» را بخواننده نشان دهد واورا بیش ازپیش دلگرم سازد.

والادیگر اخبار که سبب سست شدن عقیده شوروی ها بشود نه فقط گناه است طریقه روزنامه نگاری «برژوازی» است وجزء گناهان بزرك محسوب میشود.

مستر «بالگونوف» رئیس خبرگزاری تاس میگوید: ماهیچوقت بدنبال خبر های قابل توجه نمیرویم حوادث برای ما مهم نیست، بلکه حوادثی برای ما مهم است که میتوانیم نتیجه کمونیستی از آن بگیریم. وخبرنگار آن نیست که خبر راصاف وپوست کنده شرح دهد، خبرنگار آنست که مقصود خودرا درخبر بگنجاند وخبررا طوری آماده کند که اجتماع ازمرحله سوسیالیزم بسوی کمونیسم پیش برود. درواقع یك خبرنگار خوب درشوروی کسی است که بهتر بتواند هرچیزی را باترازوی کمونیسم اندازه گیری کند ونتیجه تبلیغاتی بسود کمونیسم از آن بگیرد.

بهرحال آژانس تاس «یگانه خبرگزاری انحصاری است. یگانه خبرگزاری است که میتواند اخبار را سمیل خود تحریف کند. یگانه خبرگزاری است که میتواند مهمترین اخبار را مخابره نکند. و کوچکترین خبررا بصورت کوهی در آورد وآنرا «اگراندیسمان» نماید. یگانه مؤسسه خبرگزاری بی رقیب است تمام اخبار پشت پرده آهنین بوسیله این خبرگزاری جرح وتعدیل میشود سپس بخارج مخابره میگردد یا اخبار خارج ازپرده را بداخل پرده گزارش میدهد.

فی المثل هنگامیکه در مجارستان انقلابیون رادیو بوداپست را دردست داشتند وقسمت اعظم مجارستان دردست انقلابیون بود، آژانس تاس اخباری باین مضمون بمسکو مخابره میکرد عده مختصری ازعناصر ضدانقلابی هنوز بمقاومت خود ادامه میدهند وتاچند ساعت دیگر مقاومت آنها درهم شکسته خواهد شد!»

انتقاد بطور کلی ممنوع است، چون ممکن است انتقاد کنندگان وضع حزب یا دولت رابخطر بیاندازند.

در ۷ نوامبر سال ۱۹۱۷ که لنین توانست است «لیبرال سوسیالیست» ها راکه درتحت رهبری «کرنسکی» برای نجات روسیه ازچنك بلشویکها فعالیت می کردند، ازکار کوتاه کند.

لنین اعلامیه ای چاپ کرد وآزادی مطبوعات را ازبین برد وقول داد که اختناق مطبوعات شوروی موقتی است و پس ازمدت کوتاهی ازادی مطبوعات برقرار خواهد شد تاحال چهل سال میگذرد که کوچکترین قدمی برای آزادی مطبوعات بعمل نیامده، بلکه سیستمی بوجود آمده است که اگر روزی قرار شود خبرگزاری تاس بخواهد خبری رابدون غرض مخابره کند، درانجام آن قادر نخواهد بود.

مناهین فرانکلین یکی از رهبران سیاسی ویکی ازمردان بزرك ودانشمندی است که پایه های اصول دموکراسی را درجهان استوار ساخت. این مرد یکی ازجمله کسانی بود که دراستقلال آمریکا نقش مهمی بعهده داشت و در اعلام استقلال فعالیت بی نظیری ازخود نشان داد.

وازطرف «ژرژواشینگتن» سفارت کشورهای متحده آمریکا در پاریس منصوب شد وی هنوز ۱۶ سال ازعمرش نگذشته بود که برادرش را بجرم آزادی بیان بازداشت کردند وبزندان فرستادند وی درمورد زندانی شدن برادرش این کلمات قصار را برزبان راند:

«بدون آزادی فکر، دانشی وجود نخواهد داشت. آزادی واقعی هرگز بدون آزادی بیان معنی ومفهوم نخواهد داشت. آزادی حق طبیعی افراد بشر است.»

«کسانیکه نخواهند ملل جهان را به زنجیر بکشند، نخست آزادی آنها را پایمال میسازند.»

دکتر بدیع زاده

ازآمریکا بازگشت وفعلا ازه تا ۸ بعدازظهر درمطب سابق خیابان زرین نعل ازبیماران پذیرائی میکند.

۲ـ۲ آـ۲۱۹

(فندق العسکریین)

مهمانخانه نو

بهترین ساختمان جدید وسایل آسایش واردین محترم ازهرجهت آماده میباشد

کاظمین درب قبله

(جابرواحدی)

آـ۲۱۲ ۳ـ۲۰

خط عدل

باسرویس مرسدس بنز عدل گیلان تور همه روزه صبحها برشت ـ کرمانشاه همدان مسافرت کنید.

نشانی مقابل کاخ دارائی تلفن ۵۰۷۲۰

آـ ۳۸۸۳۶ (۱)

مسین تور

بامرسدس بنز و ماگروس های مدل ۵۷ میهن تور مسافرت کنید

مرسدس وماگروسهای مدل ۵۷ میهن تور علاوه برخطوط قبلی به شیراز، اصفهان، نیزحرکت میکند خطوط ترکیه و کاظمین میهن تور همانان دایر است.

میهن تور اول فردوسی تلفن ۳۷۱۲۹

آـ۳۲۴ ـ۱ـ

آگهی مناقصه شماره ۴۵۵

از شرکت تلفن

شرکت سهامی تلفن ایران دویست هزار عدد مقره ۱ر۰ام ۳ ساخت خارجه طبق شرائط زیر تحویل تهران یاخرمشهر سی انداف از طریق مناقصه خریداری مینماید.

داوطلبان شرکت درمناقصه باید قبلا باداره دفتر کل شرکت مراجعه و برك مشخصات نقشه مقره رادریافت ودرصورت تمایل مبلغ پنجاه هزار ریال وجه نقد بعنوان سپرده درمقابل اخذرسید بصندوق شرکت پرداخت و یا معادل آن تضمین بانکی که حداقل مدت اعتبار آن کمتر ازدوماه نباشد در یکی از بانکهای مجاز بنفع شرکت سهامی تلفن بسپارد وقبض صندوق ویاضمانت نامه بانك را همراه آخرین پیشنهاد خود درپاکت سربسته لاك ومهر شده تاساعت ۹ صبح روز (۱۴ اردیبهشت ۳۶) بدفتر شرکت تسلیم ورسید دریافت نمایند. نام کارخانه سازنده باید مشخص وپنج عدد نمونه مقره همراه پیشنهاد باشد. پیشنهادهای واصله درهمان روز در کمیسیون مناقصه بازوقرائت خواهد شد حضور پیشنهاددهندگان در کمیسیون مناقصه آزاد است. پیشنهادهای مشروط ومبهم فاقد سپرده وپیشنهادی که چك همراه داشته باشد ویا دیرتر ازموعد مقرر برسد ویا فاقد نمونه باشد ترتیب اثر داده نخواهد شد.

مدت تحویل مقره ها باید درپیشنهاد قید شود. شرکت دررد وقبول یك یا کلیه پیشنهادها مختار است. پرداخت مالیات وعوارض متعلقه وهزینه درج آگهی بعهده برنده مناقصه میباشد.

آـ۳۲۰ شرکت سهامی تلفن ایران

۳۳۵ — بر باد رفته

بیمارستانها میبرد واین رفت وآمد بحدی ادامه یافت که دیگر اسب سالخورده ازپای درافتاد. مادام میدو مادام مری ودر درشکه های خودشانرا برای این منظور فرستادند، ولی شماره مجروحین نیمه جان را پایان وانتهائی نبود.

سرانجام وقتیکه آفتاب غروب میکرد تعدادی آمبولانس وارابه های سرپوشیده درامتداد جاده پر کل ولای سرازیر شدند که ازجبهه بازمیگشتند. درمیان آنها ارابه های زراعتی وکاربهائیکه بآنها گاو بسته بودند وحتی بندرت کالسکه های خصوصی هم دیده میشد که برای حمل ونقل سربازان مجروح بکار میرفت. درحالیکه تمامی آنها پر ازنفرات مجروح وسربازان نیمه جان بودند ازجلوی خانه عمه پیتی گذشتند. بدنبالشان، آرام آرام، قطره های خون بروی جاده سرخفام میچکید. وقتیکه چشم آنها بعده ای زن افتاد که دردستشان مشربه وچمچه آب بود همه باهم باصدای خفه وناله مانندی گفتند:

ـ آب!

اسکارلت سرهای لرزان را یکی یکی بلند میکرد ولیوان آبرا بلبهای آلوده شان نزدیك میساخت درهمان حال قطرات آب روی زخمهای کشوده وبدنهای تب آلودشان میچکید وهمین کار بآنها لحظه ای آسایش ولذت میداد. بگرد ارابه ها وکاربها میچرخید وباحال پریشان وقلب آشفته میپرسید:

ـ چه خبر؟ چه خبر؟

جواب همه بیش وکم این بود که:

خانم قشنگ، چه بگوئیم؟ وضع بهیچوجه معلوم نیست!

شب فرارسید، شبی بسیار گرم وشرجی. کمترین نسیمی نمیوزید ومشعل هائیکه غلامان ازچوب سنوبر وکاج درست کرده بودند برگرمی هوا میافزود. همه انتظار بازگشت مجروحین را میکشیدند. گرد وخاك بینی اسکارلت را پر کرده ولبهایش راخشك ساخته بود. پیراهن چیت سنبلی رنگش که همان روز صبح آنرا شسته وآهار زده بود حالا سراپا ازخون وکثافت وعرق آلوده شده بود. همین منظره بود که اسکارلت را بیادنامه اشلی میانداخت که میگفت جنك افتخار نیست، بلکه کثافت وبدبختی است!

خستگی وناتوانی زیاد بآن منظره آشفته ونامطبوع جلوه مبهم دیگری میداد. این صحنه ها نمیتوانستند حقیقت داشته باشند واگر واقعاً حقیقت میداشت پس دنیا را پرده ای ازجنون ودیوانگی پوشانده بود. ولی خداوندا، اینها که اومیدید مجازی وساختگی نبود. راست بود. وگرنه چرا میبایستی حالا مقابل خانه عمه پیتی ایستاده باشد ودرزیر این امواج لرزان نور، آب سر وصورت این جوانان مجروح نیمه جان بپاشد؟ بسیاری ازاین جوانها خوش قیافه ودوست داشتنی بودند. مثل اینکه برایش حکم دلباختگانی داداشتند برای اینکه وقتی بآنها نزدیك میشد، درزیر فشار درد ومرگ سعی میکردند تبسمی کنند و چهره اش رابهتر ببینند. اسکارلت بسیاری ازاین مردان محترم را میشناخت. آنها را قبلا دیده بود وحالا همین عادت زیر انبوه پشه های ریز ودرشت مقابل چشمش جان میدادند. بسیاری از آنها همانهائی بودند که اسکارلت با آنها رقصیده بود. برایشان موسیقی نواخته بود وآواز خوانده بود. اذیتشان کرده وآسایش بآنها داده بود وحتی، شاید هم، درباطن دوستشان داشته بود.

جسد نیمه جان کاری اشیورن را دریك کاری شکسته دید که درزیر عده ای دیگر از اجساد متعفن افتاده وبخاطر گلوله ایکه بسرش خورده بود آنقدر جان دربدن نداشت که اورا بشناسد. دلش میخواست که میتوانست اورا بخانه ببرد ونگهداری کند، اما بیرون آوردن او اززیر لاشه لااقل شش نفر نیمه جان کارآسانی نبود. ناچار اورا رها کرد تا بیمارستان برند. بعد هاشنید که جوان بیچاره قبل ازاینکه به بیمارستان برسد وطبیبی بتواند اورا ببیند مرده بود وجسدش را درنقطه نامعلومی بخاك سپرده بودند.

اطلاعات اقتصادی

کشاورزی . معادن . صنایع . بازار . بانک . بورس

۵ ساله گزارش خبرنگار اعزامی ما بشیراز
کشاورزی در فارس

استان فارس که یکی از حاصلخیزترین استانهای ایران میباشد وبواسطه وجود ایلات فعالیت مهم دراین استان دامداری و کشاورزی است متاسفانه بعد از شهریور بیست محصول کشاورزی آن رو به کاهش میرفت وازپنج سال پیش که اداره اصل چهار برنامه‌های دامپروری و کشاورزی مدرن را درفارس بمرحله اجرا گذاشت و کمکهای موثری دراین زمینه بزارعین نمود ودرنتیجه برداشت محصول گندم رابچندین برابر افزایش داد کشاورزان فارس اشتیاق بیشتری بکار خود نشان دادند واز مهاجرت به مرکز برای بدست آوردن کارخودداری کردند ودرنتیجه آزمایشاتی که توسط کارشناسان آمریکائی وایرانی دراین استان بعمل آمد تخم گندم شاه‌پسند بهترین گندم شناخته‌شد واز هرتخم ۲۵ تا سی تخم برداشته میشود و هنوز درمزارع آزمایشی برای بدست آوردن گندم بهتر و بیشتری آزمایشات گوناگون بعمل میآید درنتیجه این کمکهای مستقیم باهرزارع فارسی که تماس گرفته شود ازخدماتی که توسط اداره اصل چهار بآنها شده اظهار قدردانی میکنند.

ترقیات ۵ ساله کشاورزی

آقای هال کارشناس کشاورزی اصل ٤ در گزارش خودمینویسد هرچند آمار دقیقی درباره تعداد دامهای این استان در دست نیست ولی بخوبی میتوان گفت که تعداد آنها بر ۱۰ میلیون راس بالغ می گردد.

یك برنامه تولید واصلاح دام درشیراز طرح واجرا گردید.

این برنامه شامل ازدیاد واصلاح نژاد مرغ وخروس ـ دامهای شیردهـ گوسفند ومیش وساختمان ایستگاه دام پروری میباشد.

این ایستگاه نیز بنوبه خود دارای دوقسمت است یکی تهیه خوراك دام بوسیله کشت وزرع ودیگری ساختمان ایستگاه و لابراتوار وسایر تاسیسات مربوط به دام پروری.

برای اصلاح نژاد مرغ وخروس در ایران اداره اصل ٤ تهران که باینگاه دامپروری همکاری مینماید مقدار زیادی جوجه وتخم مرغ از امریکا وارد کرد.

سهم ما از جوجه‌های امریکائی که در اوائل سال ۱۳۳۱ بشیراز رسید پانصد عدد بود.

درهمان سال نیز تعداد ۷٫۰۰۰ جوجه دیگر از امریکا برای ما رسید که تمام آنها را بین زارعین قسمت کردیم وصد عدد آنرا برای جوجه کشی نگاه داشتیم در سال بعد نیز ٤۰۰۰ جوجه دیگری دریافت کردیم که باستثنای سیصد عدد آن که برای جوجه کشی نگاهداشتیم بقیه بین زارعین بوسیله مروجین کشاورزی توزیع گردید

همکاری کارمندان ایرانی ایستگاه دامپروری وتوجه وعلاقه آنها بپرستاری ازاین مرغ وخروس‌ها موردتوجه آقای هال قرار گرفته و در گزارش خودمینویسد برای من جالب توجه وموجب کمال مسرت بود وقتی میدیدم ایرانیان باچه علاقه ودلبستگی در پرورش نژاد عالی مرغ وخروس وازدیاد نسل آن باما همکاری میکنند وتتیجه همکاری صمیمانه آنها بود که این جوجه‌ها مرغهای با نشاطی شدند که تاتاریخ تسلیم این گزارش ۴۵٫۰۹۹ عدد تخم مرغ کرده‌اند.

ازبدو تاسیس مرغدانی در باجگاه موفق شدیم که درباره آموزش طریقه مرغداری جدید پیشرفتهای شایانی بنمائیم زیرا مروجین کشاورزی و کسانیکه دراین راه توانسته‌اند طرز مرغداری جدیدرا درباجگاه بزارعین نشان داده وخواص آنرا بهتر تشریح نمایند واطمینان دارم که عنقریب تعداد زیادمرغ‌های فربه و تخم کن در استان فارس موجب خواهد شد که سطح زندگی وبهداشت کشاورزان بهبودی یابد.

آقای هال در گزارش خود مینویسد برای تلقیح مصنوعی واصلاح نژاد گاو دراستان فارس چهار گاو براون سویس درایستگاه دامپروری شیراز در باجگاه موجود است وبرای تعلیم فن تلقیح مصنوعی یك کلاس مخصوص تشکیل دادیم. دراین کلاس اعضای اداره دامپزشکی تعلیم گرفتند.

ماموربن تلقیح باکمك مروجین کشاورزی با ترتیب سخنرانیها موفق شدند که دامداران را تشویق ومتقاعد بهمکاری نمایند وتا بحال سه ایستگاه تلقیح مصنوعی درفارس دایر شده است

تولید گوسفند

در ناحیه فارس تعداد گوسفندان بمراتب بیش ازسایر دامها است این گوسفندها بچهار دسته مختلف تقسیم میشوند که عبارتند از:

۱ـ ترکی ـ پرورش این گوسفند ها بیشتر ازلحاظ گوشت آنهاست وایل قشقائی بیشتر دارای این نوع گوسفند میباشند

بقیه در شماره فردا

فرودگاههای شیراز و یزد و کرمانشاه مجهز میشوند

بقرار اطلاع ساختمان وتجهیز فرودگاههای شیراز و یزد و کرمانشاه برای آمدورفت سرویس هواپیمائی داخلی ازسه ماه دیگر تحت نظر هیئت مهندسین مشاور براین کوهون که باسازمان برنامه همکاری مینماید شروع خواهد شد.

برای تجهیز فرودگاه شیراز ازمحل فعلی فرودگاه استفاده خواهد شد ولی برای ساختمان فرودگاههای یزد و کرمانشاه محلهای جدیدی درنظر گرفته شده ومطالعات آن ازطرف مهندسین مشاور براین کوهون انجام پروژه آن تهیه شده است.

این فرودگاهها دارای باند اسفالته خواهد شد و ساختمانهای کوچکی درمحوطه آن برای فراهم نمودن تسهیلات لازم جهت رفت وآمد هواپیماهای مسافری داخلی ایجاد میشود.

برای هزینه تجهیز این سه فرودگاه حدود یکمیلیون لیره برآورد شده است.

در گزارش‌هائی که از شهرستانها رسیده:

تجار شهرستانها بتمرکز تجارت در تهران اعتراض میکنند

بازار اغلب شهرستانها راکد است و تجارت بازرگانان شهرستانها محدود بمعاملات محلی میباشد

براساس گزارش‌هائی که ازشهرستانها رسیده ظرف چندهفته گذشته قیمت قند وشکر درچند شهرستان تنزل نموده ودرشهرستانهای دیگر حجم معاملات آن نسبت بچند ماه گذشته ثابت مانده است.

اصولا بافرارسیدن عید بمصرف شکر به تعداد قابل توجهی افزوده میشود ولی امسال این افزایش مشاهده نشده است.

رکود بازار کم پولی دراغلب شهرستانها بچشم میخورد ومعاملاتی که صورت میگیرد. حاکی از دو مصرف تجاوز نمیکند قدرت معاملات نه تنها از بازرگانان سلب شده بلکه قدرت خرید مردم نیز پائین آمده است.

در گزارش‌هائی که از اطاقهای بازرگانی شهرستانها رسیده حاکی است که بیشتر معاملات تجاری در تهران متمرکز شده و معاملاتی که صورت میگیرد همواره توسط بازرگانان ساکن تهران انجام میپذیرد.

بازرگانان شهرستانها جز معاملات محلی معامله دیگری نمیتوانند انجام دهند. درچند اطاق بازرگانی باین امر اعتراض گردیده و گفته شده که تجارت شهرستانها فدای تجارت مرکز شده واگر باین امر توجه نشود ومدتی باید منوال بگذرد تجارت استانهای دیگر ایران که میتواند قسمت عمده تجارت خارجی ایران را ازحیث صادرات بعهده بگیرد فلج خواهد شد.

بازرگانان ساکن تهران بعلت نزدیکی بمرکز ثقل تجارت کشور همواره از امتیازات فراوانی برخوردار هستند در صورتیکه تجاری که درشهرستانها اقامت دارند محرومیت فراوانی دارند دراکثر این گزارشها پیشنهاد شده ترتیبی داده شود که از تمرکز تجارت درمرکز جلوگیری شود وتجارت هر منطقه بتجار آن منطقه محول گردد.

طرح جدید برای فعالیت شرکتهای بیمه خارجی

درمقدار سپرده ارزی وانتقال سود تجدید نظر میشود

چندی پیش وزارت بازرگانی ـ وزارت دارائی وشرکت سهامی بیمه ایران طرح جدیدی برای تاسیس شعبه وفعالیت شرکتهای بیمه خارجی درایران تهیه و برای اظهارنظر بشورای عالی اقتصاد فرستادند. فعالشرکتهای بیمه خارجی برای اینکه بتوانند درایران شعبه تاسیس نمایند بایستی قبلا سپرده بانکی بمیزان دویست وپنجاه هزار دلار بانك ایران بسپارند ودرثانی فقط ده درصد منافع حاصله ازفعالیت خود درایران رامی‌توانند بخارج انتقال دهند.

ازآنجائیکه تعداد سازمان ها و موسسات امریکائی درایران زیاد شده شرکتهای بیمه امریکائی تمایل زیادی بداشتن شعبه وشروع فعالیت درایران دارند وشرایط فعلی نیز تولید مشکلاتی برای آنها مینماید لذا برای اینکه تسهیلاتی درکارشرکت‌های بیمه خارجی بوجود آمده باشد طرح جدید تهیه گردیده وتجدید نظرهائی نسبت بقانون قبلی بعمل آمده است.

بقرار اطلاع شورای عالی اقتصاد نیز درطرح مزبور تجدید نظر کلی بعمل آورده وتغییرات زیادی درقسمتهای مختلف آن داده است وبطور کلی میتوان گفت که شورایعالی اقتصاد طرح تازه‌ای برای چگونگی فعالیت شرکتهای بیمه خارجی درایران تنظیم نموده است.

درطرح شورای اقتصاد نیز موضوع تقلیل سپرده ارزی مورد توجه قرار گرفته است.

درشرایط فعلی تجدید نظر کلی بعمل آمده وشرایط تازه وسهلی جانشین مقررات کنونی گردیده است.

این طرح بزودی پس از تصویب درهیئت وزیران ازطرف دولت بمجلس تقدیم میشود.

خرید یکدستگاه سیم نقاله برای کارخانه سیمان منجیل

بقرار اطلاع بمنظور حمل سنگ آهك بکارخانه سیمان منجیل مبلغ ۲۷ میلیون ریال برای خرید یکدستگاه سیم نقاله بظرفیت ۹۵ تن اقدام شده است.

ضمنا چون مهندسین مشاور هانری پولی پس ازنقشه برداری نهائی تغییراتی در طول خطوط ارتفاع ستونی داده اند وهمچنین لوازمات دیگری رابرای تکمیل ماشین آلات دستگاه سیم نقاله پیش بینی نموده اند لذا طرح دیگری باعتبار پنج میلیون ریال دیگر تهیه و تنظیم گردید که در جلسه اخیر شورایعالی سازمان برنامه تصویب رسید.

۳۸ کشاورز جوان ایرانی ۱۵ فروردین از آلمان مراجعت مینمایند

بهریك ازروستازادگان ۱۰ هکتار زمین ویك خانه ۱۳ اتاقی داده میشود

بقرار اطلاع روز پانزدهم فروردین ماه ۳۸ نفر از روستازادگان ایرانی که سال قبل برای فراگرفتن متد جدید کشاورزی ازطرف اداره املاك و مستغلات پهلوی بکشور آلمان غربی مسافرت نموده بودند بتهران باز میگردند.

این عده که درتمام مدت یکسال توقف خود دربین خانواده‌های کشاورز آلمانی در ناوبر مشغول کار بودند با اصول جدید کشاورزی وطرز زندگی خانواده‌های روستائی کشور آلمان آشنا شده اند ودر مراجعت ازتجربیات خود برای پیشرفت امر کشاورزی وبهبود زندگی سایر روستائیان ایرانی استفاده خواهند کرد.

حسب الامر اعلیحضرت همایونی بهریك ازروستازادگان یك خانه سه اطاقی جهت سکونت و ۱۰ هکتار زمین برای زراعت داده میشود.

قیمت خانه مسکونی و ۱۰ هکتار زمین زراعتی که بقیمت بسیار نازلی بکشاورزان جوان واگذاری میشود باقساط طویل‌المدت ۲۵ ساله استهلاك خواهد شد. این اولین گروه کشاورزان جوان ایرانی هستند که ازطرف اداره املاك برای فراگرفتن فنون جدید کشاورزی بکشور آلمان اعزام گردیده بودند.

۳۷ شرکت باسرمایه ۹۷ میلیون ریال

دریکماهه اسفند گذشته تاسیس شده است

دراسفندماه گذشته، ۳۷ شرکت جدید درتهران تأسیس شده است ۸ شرکت برای امور ساختمانی ۳ شرکت برای بهره برداری ازمعادن و ۵ شرکت بمنظور تاسیس واداره کارخانه تشکیل شد وبقیه تجارتی میباشند، سرمایه این شرکت‌ها بالغ بر ۹۷ میلیون ریال بوده است.

آمار شرکت‌های ثبت شده نشان میدهد که اکثر شرکتها درماههای آخر واول سال تاسیس میشوند.

قیمت خواربار درآبادان

قیمت میوه درآبادان ترقی وقیمت خشکبار تنزل نمود

بطوریکه خوانندگان اطلاع دارند این روز نامه همه هفته گزارشی از وضع محصولات کشاورزی ودامی وبطور کلی خواربار شهرستانهای مختلف را تنظیم وباقید گرانترین وارزانترین شهر باطلاع خوانندگان وعلاقمندان میرساند:

اخیرا عده‌ای از خوانندگان عزیز روزنامه اطلاعات درآبادان باارسال نامه خواسته‌اند ضمن این گزارش بقیمت اجناس آبادان نیز اشاره بشود.

برای مزید اطلاع خوانندگان شهرستان هالازمست توضیح داده شود که گزارش مربوط بنرخ اجناس درشهرستانها باتوجه بآمار وزارت کشاورزی تنظیم میشود و وزارت کشاورزی نیز این آمار را از شهرستانهائیکه دارای محصولات کشاورزی وفراورده های دامی هستند بدست میآورد وبدینجهت نرخ اجناس شهرستانهائی مانند آبادان که شهر صنعتی میباشد دراین گزارش قید میگردد.

اخیرا خبرنگار ما درآبادان گزارشی از نرخ کالاهای مختلف درآبادان ارسال داشته است که چند قلم از آنها برای اطلاع خوانندگان درج میشود.

برابر گزارش خبرنگار ما کمیسیون تعیین نرخ اجناس دردهمین جلسه خود که دراواخر اسفندماه گذشته تشکیل داده بعدازرسیدگی بقیمت اجناس تشخیص داد قیمت چند نوع میوه ترقی و چند قلم از اجناس خشکبار تنزل نموده است.

قیمت برنج دمسیاه کیلو ۲۶ ریال برنج رشت کیلوئی ۲۰ تا ۲٤ ریال برنج چمپا کیلوئی ۱۱ ریال وبرنج معمولی کیلوئی ۱۵ ریال گندم کیلوئی ۹ ریال جو کیلوئی ۶٫۵۰ ریال بوده است.

ازلبنیات کره از کیلوئی ۱۰۰ تا ۱۲۰ ریال پنیر تبریز کیلوئی ۷۰ ریال ماست کیلوئی ۱۲ ریال روغن حیوانی کیلوئی ۱۲۵ ریال روغن نباتی کیلوئی ۵۰ تا ۵۳ ریال بوده است.

ازمیوه وسبزیجات بادنجان کیلو ۱۸ ریال سیب زمینی کیلو ۸ تا ۱۲ ریال گوجه فرنگی ۲٤ تا ۳۰ ریال سیب درختی ۳۰ تا ۵۵ ریال انار کیلوئی ۱۰ تا ۱٤ ریال نارنگی کیلوئی ۳۰ تا ٤۰ ریال پرتقال شهسوار دانه‌ای ۱٫۵ تا ۲٫۵ ریال پرتقال شیرازی دانه‌ای ٤ تا ۶ ریال پرتقال لبنانی ۵ تا ۹ ریال بوده است.

قیمت گوشت گاو ۳٤ ریال گوشت گوسفند ۶۰ ریال مرغ دانه‌ای از ۵۰ تا ۹۲ ریال وجوجه ۳۵ تا ۵۵ ریال وتخم مرغ دانه‌ای ۲٫۵ ریال بوده است.

تاسیس وتغییرات شرکتها

شاهوار

شرکت سهامی شاهوار باسرمایه ۶ میلیون ریال بمنظور تاسیس کارخانه پخ سازی ومعاملات مجاز درخیابان فردوسی پاساژ فردوسی ٥٤ بریاست سیداکبر گنج بخش وحاج اسحق مسجدی تاسیس شده است

لابراتوارها

شرکت سهامی لابراتوارهای دون باکستر درایران بمنظور تهیه سرم و داروهای مختلف باسرمایه ۵ میلیون ریال بریاست آقایان عبدالحسین تهرانیان ومحمدتقی بها وعلی منصوری کرمانی درتهران خیابان لاله‌زار پلهاژ نور تاسیس شده است

بر باد رفته — ۳۳۶

درعرض آن ماه آنقدر اجساد سربازان رادردخمه های پر گل ولای در گورستان اوکلند بخاك سپرده بودند که هیچکس ازهویت ونام ونشانشان بااطلاع نبود. تاسف ملائی ازاین بود که قبل ازمرك کاری نتوانسته بود اورا ببیند تارشته‌ای ازموی اورابرای مادرش که درآلاباما میزیست بیردو بفرستد.

درهمان حال که شب گرم بپایان میرسید ودست وزانو وکمر اسکارلت وعمه پیتی ازخستگی توان خودرا ازدست داده بودیپایی ازهرمردی که ازمقابل آنها میگذشتند میپرسیدند «چه خبر؟ آقا چه خبر؟» ودرطول آن ساعتهای دیر گذر هرجوابی که بآنها داده میشد برناراحتی ووحشت آنها بیشتر می‌افزود وآندوچهره بیرنك را بیرنگتر میکرد!

ـ باسرعت عقب می‌نشینیم... چاره‌ای جز عقب نشینی نیست... تعداد سربازان دشمن هزارها مرتبه بیشتر ازماست... سواره نظام «ویلر» هم درشهر دکاتور بدونیم شد... باید فکری کرد... باید بدادشان رسید... ماراخرد ومتلاشی کردند... بزودی دفاع درشهروخانه بخانه شروع خواهد شد...

وقتی اسکارلت وعمه پیتی این جملات راجسته وگریخته ازدهان سربازان می‌شنیدند بازوی همدیگر را میگرفتند وبهم تکیه میکردند تاازسقوط همجلوگیری کنند. یکبار اسکارلت ازیکی ازآنها پرسید:

ـ گفتید که... این سربازها... این شمالیها دارند نزدیك میشوند؟

سرباز پریشان حال جواب داد:

ـ آره خانوم جون، دارن میان، اما نترسین! باین زودیا نمیتونن آتلانتارا بگیرن!

مجروح دیگری گفت:

ـ خبرخانم، اطراف این شهر بقدر کافی استحکامات هست که جلوی دشمن رابگیرد. من خودم شنیدم که جانستون میگفت: «خواهید دید که آتلانتارا برای همیشه دردست خودنگاه خواهیم داشت!»

دیگری گفت:

ـ دیگر جانستون دراختیار ما نیست... آنچه دراختیار ماست...

ـ خفه شو احمق! چرا میخواهی خانمها را بترسانی. خانم! مطمئن باشید که یانکی‌ها نخواهند توانست این شهر رابگیرند.

سرباز دیگری گفت:

ـ خانوما: چرا شما بجائی مث میکون واونجاها نمیرین که خطر کمتره. اونجاها هیچ قوم وخویش ندارین؟ مطمئن باشین که یانکیها نمیتونن آتلانتارا بگیرن، اما خیلی سالمتره که شماها به شهر دیگه برین.

درهوای گرم وبارانی روز بعد هزاران سرباز شکست خورده بداخل آتلانتا سرازیر شد. پس از هفتادوشش روز جنك وشکست، همه خسته، همه گرسنه وهمه ازپا درآمده بودند. از اسبهای گرسنه‌شان جز اسکلتی باقی نمانده بود. ازتوپها وعراده‌های جنگی‌شان جز هیکلی آلوده و کثیف باقی نمانده بود که بوسیله طناب ونوار پارچه‌ای بهم بسته شده بود، ولی نکته جالب اینجا بود که وقتی این نفرات داخل شهر شدند عقب نشینی آنها باسکوت منظم توأم بود. گرچه لباسها وپرچمهای سرخ فام جنگشان همه پاره وژنده بود ولی درزیر ریزش باران بطور منظم عبور میکردند. ظاهراً تحت فرماندهی جانستون به تاکتیك عقب نشینی خوب آشنا شده بودند، چه درنظر سردار سالخورده عقب نشینی منظم همانقدر اهمیت داشت که قوا بطور منظم پیشروی نماید.

آگهی دعوت مجمع عمومی

مجمع عمومی عادی سالیانه شرکت سهامی ذغال سنك آبیك روز پنجشنبه پنجم اردیبهشت ۱۳۳۶ از ساعت سه بعدازظهر درمحل شرکت واقع درخیابان ری میدان شاه نرسیده بخیابان خراسان تشکیل میشود ازصاحبان سهام دعوت میگردد درروز وساعت مزبور درمحل شرکت حضور بهمرسانند:

دستور جلسه

۱ـ استماع گزارش هیئت مدیره

۲ـ تصویب ترازنامه

۳ـ انتخاب بازرسان

آ ـ ۳۱۹ شرکت سهامی ذغال سنك آبیك

آگهی دعوت مجمع عمومی

بعموم سهامداران شرکت سهامی یونیپرس اعلام میگردد که مجمع عمومی عادی سالیانه شرکت درتاریخ ۲۵ فروردین ماه ۱۳۳۶ درساعت ۱۷٫۳۰ درمحل شرکت واقع در خیابان فردوسی عمارت ارفرانس تشکیل میگردد.

بدینوسیله ازصاحبان سهام دعوت مینماید که درجلسه مزبور شرکت فرمایند.

دستورجلسه

تغییر هیئت مدیره وبازرس شرکت ورسیدگی به بیلان سالیانه شرکت

آ ـ ۳٤۱ مدیرعامل شرکت سهامی یونیپرس

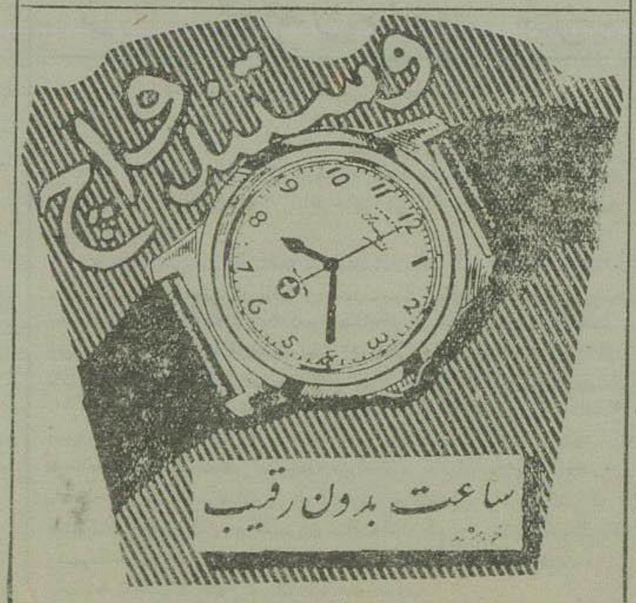

وستند واچ عالیترین هدیه وعیدیست

لاله‌زارنو فروشگاه نورژ ٤ـ٥ آ ـ ۳۸٤۹۰

آ ـ ۳۱٦ ۱ـ٥ (تابون ملوطی)

از خبرنگار ما در سوئد

گزارشی از مسابقات بین المللی پینك پنك

در این مسابقات شرق بر مغرب پیروز شد

در جلسه کنگره بین‌المللی فدراسیون تنیس وتنیس روی میز اعلام شد که ایران از لحاظ قدرت بازی بین تیمهای چهل وپنج کشور عضو فدراسیون مقام نوزدهم را احراز کرده ودر مسابقات فعلی، درمیان ۳۳ کشور شرکت کننده در ردیف شانزدهم قرار گرفته است.

در مسابقات انفرادی آقای امیرحسین احتشامی از تیم ایران، پس از شکست دادن حریفان آلمانی، وهلندی ولبنانی خود (قهرمانان اول آلمان وهلند وقهرمان دوم لبنان) در پایان پنج روند مسابقه به «تاناکا» قهرمان دوم جهان باخت و بالنتیجه بین شانزده نفر آخر مسابقات انفرادی مردان جای گرفت.

آقای آروین سرپرست تیم ایران اظهار داشت:

نتیجه مسابقات سال ۱۹۵۷ نشان میدهد که تیم پینك پنك ایران نسبت بمسابقات بین‌المللی سال ۱۹۵۱ که در وین پایتخت اطریش صورت گرفت پیشرفت قابل ملاحظه‌ای کرده است زیرا در مسابقات سال ۱۹۵۱ تیم ایران در بین بیست وچهار کشور شرکت کننده مقام شانزدهم را احراز نمود یعنی در آن موقع در اواسط نیمه دوم تیمها قرار داشت ودر مسابقات فعلی در نیمه اول رده‌بندی واقع شده است.

مشارالیه همچنین معتقد است که بازیهای تیم ایران با تیم‌های فرانسه و کانادا وفنلاند وباخت‌های نزدیك او ببازیکنان ویت نام و سوئد بقدری ماهرانه ونیرومند بود که ارزش تیم ایران را در نظر محافل ورزشی جهانی بالابرد وبهمین علت تیم‌های مصر و ویتنام وافریقای جنوبی برای انجام مسابقات ملی بازیکنان ایران را بکشور خود دعوت کرده‌اند.

مشارالیه اظهار داشت که تیم ایران کاملا استعداد دارد که مقام خود را در مسابقات بین المللی بعدی چندین ردیف بالاتر ببرد زیرا در این مسابقات تیم ایران دارای نقاط ضعفی بود که میتوان بآسانی آن‌ها را مرتفع ساخت.

منجمله بازیکنان مادر روزهای اول مسابقه وارد جریان مسابقات بین‌المللی نشده بودند وبازی آنها بیشتر ببازیهای داخله کشور شباهت داشت.

این نقیصه در بازیهای آخر بمیزان زیادی از بین رفت وپیشرفت محسوسی حاصل شد. نقص دیگر عجله بازیکنان ما وازدست دادن پوان‌های حساس بود بطوریکه اکثر بازیها با اختلاف سه چهار پوان بشکست منتهی میشد.

عیب دیگر عدم تمرکز دقت بازیکنان ایران صحنه‌بازی وتوجه بتماشاچیان بود.

آشنا نبودن اعضای تیم ایران بوسائل بین‌المللی تنیس وتنیس روی میز یکی از علل اساسی پائین رفتن موقعیت واقعی تیم ایران است ودلیل دیگر اینکه غیر از آقای احتشام‌زاده بقیهٔ بازیکنان برای اولین مرتبه در مسابقات بین‌المللی شرکت کرده‌اند و تجربه لازم را نداشتند ... ولی روبهمرفته حرارت و فداکاری وحس اطاعت وحسن رفتار عمومی اعضای تیم ایران واقعاً قابل ستایش بود.

چنانچه تیم ایران تماس خود را با خارج افزایش دهد ودر مسابقات دو جانبهٔ بین کشورها شرکت کند یقیناً تجربه وعادت وروحیهٔ مسابقات بین‌المللی را کسب خواهد کرد وپیروزیهای قابل ملاحظه‌ای در مسابقات آینده نصیب او خواهد شد.

اولین اقدام فدراسیون ایران باید تهیه وسائل بین‌المللی سازی یعنی ایجاد سالن‌های مجهز ومیزهای مخصوص ومانند آن باشد.

پیروزی آسیا بر غرب

مقام اول- چهارم - هفتم- یازدهم وشانزدهم بترتیب نصیب کشورهای ژاپون- چین- ویتنام - هندوایران گردید وباین ترتیب کشورهای آسیائی در مسابقات بین‌المللی پیروز شدند.

آقای احتشام زاده از المان وهلند و لبنان بر دو به تاناکا باخت

نیازمندیها و آگهی های کوچك

گلفروشی

عالیترین چمن فرنگی
تخم گل فروشی تقوی روبرو مجسمه میدان ارك آ-۲۹۷۸۸ ۵-۶

استخدام میشود

آگهی استخدام
یك شرکت ساختمانی بدو نفر راننده که دارای گواهینامه پایه یك همگانی باشند احتیاج دارد رانندگانیکه در کار اتومبیل دنزل کمپرسی ۵ تنی اطلاعات کافی داشته باشند میتوانند تا روز پانزدهم فروردین تقاضاهای خود را با ضمام یك قطعه عکس ویك برگ رونوشت شناسنامه و آدرس کامل خود صندوق پستی شماره ۷۱۸ بفرستند - نتیجه بآدرس ایشان بوسیله پست شهری فرستاده خواهد شد. آ-۵۹ ۲-۲

آگهی استخدام
عده‌ای کارمند جوان که دارای گواهی نامه شش ساله متوسطه باشند جهت کار آموزی بازرسی برای کارهای ساختمانی راه سازی مورد احتیاج است.
داوطلبان منتخب دوره کارآموزی کوتاهی را قبل از ابقاء در کارگاه طی خواهند نمود وبایستی حاضر به انجام خدمت در خارج از مرکز باشند.
داوطلبان میتوانند تقاضای کتبی خود را که حاوی سن ومشخصات کامل تحصیلات وتوضیح چگونگی مشاغل قبلی خود باشد بصندوق پستی ۱۵۷۸ تهران ارسال دارند.
دانستن زبان انگلیسی ضروری است
آ-۲۹۶ ۱-۳

حسابدار لازم است
یکنفر مرد یا بانو که حساب دوبل و ضمنا انگلیسی یا یك زبان خارجه بداند ویکنفر بانو تا کلاس شش ابتدائی دیده باشد کارخانه BAN احتیاج دارد مراجعین بخیابان پاستور جنب انستیتو پاستور نهضت مراجعه وتلفن ۴۷۲۵۸ میباشد
آ-۳۵۵

آگهی استخدام
یکنفر سیمکش که تجربه کافی در سیمکشی هوائی وفشار قوی داشته باشد باحقوق مکفی استخدام میشود.
شرکت سهامی روشنائی تهران تلفن ۴۴۵۹۱
آ-۳۳۱

یك پرستار مجرب و
آزموده برای نگهداری کودك لازم است عصرها با تلفن ۴۳۴۵۶ مطب دکتر اشرف الملوك مصاحب خیابان پهلوی کوچه پیشن مقابل کافه شهرداری مذاکره نمایند
آ-۳۴۳ ۱-۳

مستغلات

یك آپارتمان دارای
سه سالن بزرك ودو اطاق ویك انبار با برق وآب لوله کشی وتلفن وحمام سایر لوازم واقع در خیابان شاهرضا مقابل دبیرخانه دانشگاه مبله یا غیر مبله به اجاره واگذار میشود طالبین بشماره تلفن ۳۸۵۲۲ مراجعه فرمایند
آ- ۴۵۳

یکدستگاه ساختمان جدید البنا
دارای هفتاد اطاق با آسانسور و دو مغازه وزیرزمین بزرك واقع در خیابان شاهرضا میدان ۲۴ اسفند فوقانی بانك ملی شعبه دانشگاه جهت اداره دولتی وشرکت‌های معتبر باجاره داده میشود تلفن ۴۲۷۴۱ بنگاه مخصوص اول جاده کرج مراجعه فرمائید
آ-۲۶۳ ۲-۴

نفروش میرسد و یا باجاره واگذار میشود
یکباب خانه مشتمل بهفت اطاق و ۶ زیرزمین با برق واقع در خیابان صفی علیشاه بفروش میرسد و یا باشرائطی باجاره واگذار میشود طالبین به تلفن شماره ۳۳۸۸۴ مراجعه فرمایند.
آ-۲۲۱ ۲-۲

برای اجاره یا فروش
خانه نوساز دارای هشت اطاق وکلیه لوازم آب جاری گرم وسرد - برق - حمام - شوفاژ مرکزی در بهترین نقطه امیریه به تلفن ۲۱۰۹۵ مراجعه شود
۳۶۳-۱

آگهیهای کوچك متفرقه

برای خرید صندوق نسوز
درب خزانه قفسه آهنی وکلاسور و غیره باصدی بیست تخفیف از کارخانه صنایع صندوق نسوز کادو واقع در میدان کمرك خیابان شیرخورشید تهیه فرمائید محصولات کادو لازم بتعریف نیست چون سازنده دست اول میباشد بهتر وارزانتر بدست شما میرسد برای بازدید وخرید بمحل مزبور مراجعه فرمائید
آ-۳۲۱

یك کارخانه مجهز لاستیك سازی
که عبارت از کالش وغیره است بعلت مسافرت بفروش میرسد طالبین به تلفن ۴۴۱۵۱ یوسف آباد منزل آقای دکتر نیك نفس مراجعه نمایند.
آ-۲۳ ۳-۴

آخرین علاج دفع موش
کمون سنس
ساخت آمریکا وارد شد

مرکز پخش داروئی فرح بخش ناصرخسرو تلفن ۵۲۹۶۸ و تمام داروخانه‌ها
آ-۲۳۰ آگهی از یك

بهترین بخچالهای آلمانی
Z.W.K. ۵و۵ونیم و ۶ فوت با رنگهای الوان کم مصرف ارزان لوکس نقدو اقساط میدهیم کالای اروپا چهارراه پهلوی خیابان سپه جنب بیمارستان نجات تلفون ۴۰۷۶۴
آ-۲۸۵۹۵ ۱۰-۱۲

برای تهیه **چمن تراش آلمانی**
به شرکت تهرانشهر خیابان سعدی تلفن **۴۴۳۵۸** مراجعه فرمائید
آ-۲۹۰ آگهی مصور

دیزل ژنراتور
۸۳-۶۶-۳۲-۱۵ - ۳ کیلو ولت آمپر موجود است
خیابان سپه کنار تقی خان عسکر نیا
آ-۳۰۶

یك پیانوی بلوتنر
بواسطه مسافرت بفروش میرسد تلفن ۸۱۴۵۵ مراجعه شود
آ-۳۱۱ ۱-۲

«نفروش میرسد»
دوباب مغازه لباس شوئی ورنگرزی مدرن بنام **کارگاه مرمر** که از هر لحاظ کم نظیر وا بر ومند میباشد با کلیه لوازم و وسائل تکمیل (آب و برق) و مشغول کار در بهترین نقطه شمال مرکزی شهر بعلت مسافرت فوری بقیمت بسیار مناسب وباارزش فروخته میشود طالبین بآدرس زیر مراجعه فرمایند:
شمال خیابان ایرانشهر (جلال یار) دست راست خیابان کامیار عمارت روبرو کارگاه لباس شوئی ورنگرزی مرمر
«(دیدن ضرر ندارد)»
آ-۳۴۷

هر قدر پول یا وثیقه ملکی بخواهید بنگاه کوشان موجود دارد.
اگر پولدارید، طالب معامله شرطی با اشخاص محترم باشید با نظر و مشورت بنگاه کوشان ۳۹۷۸۴ معامله فرمائید.
آ-۳۳۴

پزشکان

دکتر دردریان
دیپلمه از دانشگاه روسیه با ۴۴ سال سابقه در امراض داخلی ومقاربتی
ساعات پذیرائی:
صبح از ۸-۱۲
بعدازظهر از ۴-۷
آدرس: چهارراه یوسف آباد پشت لابراتوار طوسی. (تلفن ۴۲۴۰۶)

دکتر درطب پولوسا
بیماریهای مقاربتی، مجرای ادرار، زنانه و تناسلی خیابان فردوسی بالا کوچه صادق (مهندسی) تلفن ۴۶۵۸۹

تقویم اطلاعات

شنبه دهم فروردین ماه ۱۳۳۶
« ۲۸ شعبان ۱۳۷۶
« ۳۰ مارس ۱۹۵۷
طلوع آفتاب: ساعت پنج و ۵۱ دقیقه
صبح غروب آفتاب ساعت شش و ۱۷ دقیقه بعد از ظهر.

خلاصه آگهی مزایده

خالصجات ورامین
بنگاه خالصجات دهات خالصه ورامین (خاوه وطغان وسهمی علی آباد وسهمی گل عباس) راسه ساله از طریق مزایده باجاره واگذار مینماید داوطلبان بامراجعه باداره بهره برداری بنگاه واقع در خیابان تخت جمشید شرایط تفصیلی اجاره را دریافت وپیشنهاد خود را از تاریخ نشر آگهی تا آخر وقت اداری روز چهارشنبه ۲۱ فروردین ماه ۳۶ بدفتر بنگاه تسلیم ورسید دریافت دارند.
پیشنهادها روز پنجشنبه ۲۲ فروردین ماه ۳۶ ساعت ده صبح بازوقرائت میشود حضور پیشنهاددهندگان در جلسه مزایده آزاد وبنگاه در روز قبول یك یا کلیه پیشنهادها مختار است ومزایده حضوری بعمل نخواهد آمد.
بنگاه خالصجات
آ-۳۱۸ ۱-۳

جویای کار

قابل توجه واردکنندگان دارو
یکنفر ویزیتور فعال برای پروپاگاند در تهران وشهرستانها حاضر بکار است بدراهنمای شماره ۹۰۴ اطلاعات رجوع شود آ-۳۲۵ ۱-۳

کشیك پزشکان
آقای دکتر شهرزاد خیابان شهباز نزدیك دروازه دولاب جنب داروخانه اقدام
آقای دکتر جلال اوصیاء خیابان اردیبهشت پشت ژاندارمری

بطول قدخود بیفزائید
با روش کاملا جدید ماطول قدخود را از ۲ تا ۶ اینچ بلند کنید این روش هم برای خانمها وهم برای آقایان مفید است نتیجه عمل تضمین میگردد ودر صورت عدم حصول مقصود پول شما مسترد خواهد شد لطفاً مبلغ ۲۰ روپیه توسط بانك بادرس زیر حواله فرمائید دستورات لازم فورا جهت شما ارسال خواهد گردید.
Activities (D171) Kingsway, Delhi 9, India
آ-۱۶۶۵ (۱)

آگهی رسمی

برای تهیه وتامین ذغال مصرفی رضائیه وانجام هر گونه عملیات بازرگانی مجاز شرکتی در رضائیه بنام (شرکت سهامی ذغال رضائیه) باسرمایه پانصد هزار ریال که بپنجاه سهم ده هزار ریال منقسم وتماما پرداخت گردیده تشکیل وهیئت مدیره عبارت از آقایان محمد (بی رنك) وعلی اکبر (معتمد گرجی) وعلی (علیزاده صفر قلی کندی) واعضای علی البدل هیئت مدیره عبارتند از آقایان سیف‌الله غلام قرافشلاقی ومحمد عیسی آقازاده قدیم که کلیه اسناد واوراق بهادار بامضای دونفر از آقایان هیئت مدیره خواهد رسید ودر غیاب هریك از اعضای هیئت مدیره آقایان اعضای علی البدل وظائف آنها را انجام خواهند داد در تاریخ ۱۱ر۱۲ر۱۳۳۵ در دفتر ثبت شرکتهای داخلی بثبت رسیده است.
رئیس اداره ثبت رضائیه
احبخش
آ-۲۸۶

استعفا وتنفر وانزجار محمد پسر گل محمد شهرت شورشیان از حزب منحله توده

هموطنان در دوران زندگی خود که همه نوع انسانهای بدوخوب را دیده و گاهی هم فریب خورده وتا پرتگاه نیستی رفته‌ام در سال ۱۲۲۲ با تبلیغات ظاهرا موافق باطناز هر آگین این حزب را خوانده وبان گرویدم ودر سال ۱۳۳۰ بجهاتی که موافق من نبود از آن کناره گیری نمودم ودر سال ۳۶ باز هم فریب خورده اینك باز حمات شبانه روزی مامورین فرمانداری نظامی ما توجه تیمسار سرلشکر مختار لانه کاشانه جاسوسی آنها چه از لحاظ خرابکاری وچه از لحاظ سرقت بیت المال وچه از لحاظ سایر جنایات آنها آشکار گشته بر من هم ثابت شده که جز فساد وخانمان سوزی وبرانی چیز دیگری در این حزب نبوده علیهذا اینجانب محمد پسر گل محمد شهرت شورشیان دارای شناسنامه ۵۲۲۶ صادره از بندر پهلوی متولد ۱۲۸۲ شغل مکانیك که در سال ۱۳۳۲ توسط رودباری نامی مجددا با حزب رابطه برقرار نموده و کارهای شورائی واسته بحزب را که در ورامین بود بمن برگزار کرد وبزور بر دست من محمد بید گلی ورضاخانی و محمود اخلاقی نامان بود که دستورات وروزنامه شورائی توسط من بآنها داده میشد ماست اینك استعفای خود را از حزب منحله توده سمع ملت ایران رسانیده ووفاداری خود را نسبت بخاندان سلطنت وقانون اساسی کشور خود را بدین وسیله به هموطنان میرسانم مرگ بر حزب توده منحله بنگاه پرست.
آ-۳۵۷

صاحب امتیاز ومدیر مسئول: عباس مسعودی
جای اداره نیمایان خیام چاپخانه اطلاعات

برنامه رادیو دهلی

بخش فارسی ال‌ایندیا رادیو
روز یکشنبه بازدهم فروردین صبح ساعت ۷ر۳۵ دقیقه روی دو موج کوتاه در ردیف ۱۹ و ۱۶ متر برابر با ۱۷ر۸۳ میگاسیکل در ثانیه اخبار
برنامه شب ساعت ۱۹ر۴۶ دقیقه روی دو موج کوتاه در ردیف ۲۴ و ۳۰ متر برابر با ۱۲ر۲ و ۹ر۸۵ میگاسیکل در ثانیه موسیقی ایرانی ساعت ۲۰ اخبار ۲۰ر۱۰ بررسی مطلوعات ۲۰ر۲۰ مجله رادیوئی

تنفر وانزجار ابراهیم فرزند حسین شهرت هاشمی احمدی از حزب منحله توده

هموطنان عزیز حزب خائن وبیگانه پرست توده که از جز خیانت ودزدی وجنایت وآدمکشی تظاهر وسرقت بانکها و جاسوسی واغفال جوانان تعرض بناموس وتبلیغات بر علیه دین مبین اسلام هدفی نداشته اینك بخواست خداوند متعال و رهبری شاهنشاه رعیت پرور وفعالیتهای شبانه روزی مامورین انتظامی چهره و هدف واقعی این لانه فساد ومکتب جاسوسی وبیگانه پرستی از هم گسیخته گردید اینجانب ابراهیم فرزند حسین شهرت هاشمی احمدی دارای شناسنامه شماره ۱۸۰۲ صادره از ورامین شغل اغذیه فروش که در چند سال پیش تبلیغ وندانسته و نفهمیده با این خائنین همکاری داشته ودر شورای اتحادیه کارگران واسته بحزب منحله توده فعالیت میکردم وافرادآن شورا رضا روستا احمد حسینی وآجری کارمندان راه آهن بودند اینك با شرح خیانتهای فوق ضمن شرمندگی از خیانت‌هائیکه ندانسته مرتکب شده‌ام بدین وسیله استعفا وتنفر وانزجار شدید خود را از حزب خائن وبیگانه پرست توده اعلام ووفاداری خود را نسبت بقانون اساسی مملکت ومقام شامخ سلطنت ابراز داشته باصدای بلند میگویم مرگ ونفرت ابدی بر حزب خائن وبیگانه پرست توده زنده باد اعلیحضرت محمد رضاشاه پهلوی.
آ-۳۴۹

اگهی انتخاب اعضای هیئت منصفه

بموجب ماده ۳۳ لایحه قانونی مطبوعات مصوب ۸ مرداد ماه ۱۳۳۴ کمیسیون مشترك مجلسین هیئت چهارنفری مذکور در ماده مزبور ۳۶ نفر اعضای هیئت منصفه را بشرح زیر انتخاب نمود اینك بر طبق آن ماده مراتب برای اطلاع عموم آگهی میشود.

از طبقه اول

آقایان آیت‌الله فقیه بمنی - آیت‌الله زاده مازندرانی - ابوالحسن رضوی شیرازی - دکتر مهدی نامدار - مهندس کاظم جفرودی - دکتر محمد علی هدایتی - دکتر محمد شاهکار - ابراهیم خواجه‌نوری - علی اصغر امامی اهری - سلیمان انوشیروانی - فرج‌الله اکبر - اقبال بغمائی.

از طبقه دوم

آقایان حاج آقابزرك ابوحسین - سرلشکر حسن بقائی علی اکبر خسرو شاهی - محمد ناصر قندی - سلطان حسین رخشانی - محمد علی مجد - مرتضی همایونی - هلاکو رامبد - علی اکبر وحدت - محسن خواجه‌نوری - حسنعلی حکمت محسن اکبر.

از طبقه سوم

آقایان دکتر صادق صبا - سید مرتضی خادم - سید محمد نور - عیسی بهزادی - حبیب‌الله بیژن - ابوالقاسم عتماد - محمد حسن اقبال - سید علی روح‌الامین - علی شمس آبادی - اکبر کاظمی - نصرت‌الله اقبال - دکتر محمود نجم آبادی.

رئیس کل دادگاههای استان مرکز - باقر عاملی
آ-۲۹۸

آ-۳۲۸

برنامه سینماهای تهران در ایام عید نوروز

سینماهای درجه اول

سینما ایران
کواتین دوروارد (مترو کلدوین مایر سینماسکوپ - رنگی) - باشتراك: رابرت تیلور، کی کندال - شروع ۱۰ و ۱۲ صبح، ۲، ۴، ۶ وربع، ۶ ونیم، ۸ وسه ربع بعدازظهر - تلفن ۳۶۳۵۴ (شب ۸ نمایش)

سینما پارك
راج دیوانه (محصول هند) باشتراك راج کاپور - نرگس - شروع ۱۰، ۱۲ صبح، ۲، ۴، ۶، ۸ بعدازظهر - تلفن ۳۵۰۴۷ (شب ۹ نمایش)

سینما پالازا - سینمارکس
عشقهای پسرسندباد وخیام (آر.ك او - رادیو - سوپرسکوپ - رنگی) - باشتراك: دیل رابرتسون، سالی فورست شروع دریالازا، ۹ ونیم و ۱۱ صبح ۳، ۵، ۷، ۹ بعدازظهر - تلفن ۴۴۲۵۵ در رکس ۹ و ۱۱ صبح، نیم، ۲ و نیم، ۴ ونیم، ۶ ونیم، ۸ ونیم بعدازظهر - تلفن ۳۴۱۶۹ (شب ۸ نمایش)

سینما تهران
گناهکار (محصول هند) - باشتراك: راج کاپور، نرگس - ۱۰ ونیم و ۱۲ ونیم صبح، ۲ ونیم، ۴ ونیم، ۶ ونیم، ۸ ونیم بعدازظهر - تلفن ۳۸۱۶۵ (شب ۹ نمایش)

سینما دنیا
لله بچه‌ها (آرتوروانك) - باشتراك نورمن ویزدوم - دوبله بزبان فارسی - شروع ۹ و ۱۱ صبح، ۱، ۳، ۵، ۷ و ۹ بعداز ظهر - تلفن ۳۳۸۱۲ (شب ۸ نمایش)

سینما دیانا
رستم وسهراب (دبانافیلم) - باشتراك روفیا، تقوی شروع ۱۰ و ۱۲ صبح، ۲، ۴، ۶، ۸ بعدازظهر تلفن ۴۲۰۱۰ (شب ۹ نمایش)

سینما رویال
مردان رشید (فوکس قرن بیستم - سینماسکوپ - رنگی) باشتراك: کلارك گیبل، جین راسل، رابرت ربن - شروع ۱۰ و ۱۲ صبح ۲ ونیم، ۴ ونیم، ۶ ونیم و ۸ ونیم بعداز ظهر. (شب ۸ نمایش)

سینما سعدی
این دخترك آتشباره (محصول فرانسه سینماسکوپ - رنگی) - باشتراك: بریژیت باردو، ژان مرتو نیر - ناطق فرانسه - شروع ۱۰، ۱۲ صبح، ۲، ۴، ۶، ۸ بعداز ظهر (شب ۸ نمایش)

سینما کریستال
دانشجوی شجاع (محصول فرانسه - رنگی) - باشتراك: دانیل داریو، مورویل شروع ۱۰ ونیم، ۱۲ ونیم صبح، ۲ ونیم، ۴ ونیم، ۶ ونیم، ۸ ونیم بعدازظهر تلفن ۳۷۶۷۵ (شب ۸ نمایش)

سینما متروپل
زیبای زیبایان (محصول ایتالیا - رنگی - باشتراك: جینالولو بریجیدا، ویتوریو - گاسمن - دوبله بزبان فارسی - شروع ۱۰ و ۱۲ صبح، ۲، ۴، ۶، ۸ بعدازظهر تلفن ۳۹۴۱۰ (شب ۸ نمایش)

سینما مولن روژ
وراکروز (بوناپند آرتیست - سوپر سکوپ - رنگی) - باشتراك: گاری کوپر - برت لنکستر - شروع ۱۰ و ۱۲ صبح، ۲، ۴، ۶ وربع، ۵ و ۸ بعدازظهر - تلفن ۳۸۷۶۵ (شب ۸ نمایش)

سینما های
قزل ارسلان (پارس فیلم) - باشتراك ابلوش، ماه جهان، ناصر انقطاع - شروع ۱۰ ونیم صبح، ۲ ونیم، ۴ ونیم، ۶ ونیم و ۸ ونیم بعد ازظهر - تلفن ۴۲۱۶۹ (شب ۱۲ نمایش).

سینماهای درجه دوم

سینما برلیان
روح آواره (محصول هند) باشتراك هنرپیشگان هندی ناطق هندی شروع ۱۰ و ۱۲ صبح ۲، ۴، ۶، ۸ بعد ازظهر (شب ۹ نمایش)

سینما تاج
عشقهای پسرسندباد وخیام (آر. ك. او رادیو - سوپرسکوپ رنگی) باشتراك: دیل رابرتسون، سالی فورست شروع ۱۰ صبح ۲، ۴، ۶، ۸ بعد ازظهر تلفن ۳۳۰۶۴ (شب ۸ نمایش)

سینما خورشید نو
سینما سیلوانا - سینما فری
قزل ارسلان (پارس فیلم) - باشتراك: ابلوش، ماه جهان - شروع در هرسه سینما ۴، ۶، ۸ بعد از ظهر - تلفن سیلوانا ۳۳۷۷۷، تلفن فری ۲۷۸۹۳ (شب ۱۲ نمایش).

سینما فردوسی
گناهکار (محصول هند) باشتراك راج کاپور، نرگس - شروع ۱۰ و ۱۲ صبح ۲، ۴، ۶، ۸ بعد ازظهر (شب ۹ نمایش)

سینما میهن - سینما مراد
علی بابا وچهل دزد (محصول فرانسه رنگی) - باشتراك: الفرناندل، سامه جمال دوبله فارسی، استه دیوسانتر ال - شروع ۱۰ و ۱۲ صبح، ۲، ۴، ۶، ۸ بعد ازظهر (شب ۹ نمایش)

سینما ویوس
رستم وسهراب (دبانافیلم) - شروع ۱۰ و ۱۲ صبح، ۲، ۴، ۶، ۸ بعد ازظهر (شب ۹ نمایش)

برنامه رادیو تهران

صدای آمریکا - بخش فارسی
صدای آمریکا هر شب از ساعت ۷ تا ۱۰ بعدازظهر برنامه‌های جالب ومتنوعی روی امواج ۱۳-۱۶-۱۹ و ۲۳۸ متر متوسط بشرح زیر پخش مینماید:
از ۷ تا ۷ر۳۰ بعدازروزانه
- کاروان موسیقی
- ساعت شنوندگان
- برنامه هنری وفرهنگی
از ساعت ۷ر۳۰ تا ۸ بعدازظهر روزانه
- خلاصه اخبار
- شنیدنی‌ها
- بهداشتی وپزشکی
از ۸ تا ۸ر۳۰ بعدازظهر
(برنامه ساعت ۷ تا ۷ر۳۰ از کشتی کوربرتکرار میشود)
از ساعت ۸ر۳۰ تا ۹ بعدازظهر
- اخبار
- نظری بسیاست خارجی
- تفسیر سیاسی
از ساعت ۹ تا ۹ر۳۰ بعدازظهر
(برنامه ساعت ۷ تا ۷ر۳۰ تکرار میشود)
از ۹ر۳۰ تا ۱۰ بعدازظهر
(برنامه ساعت ۸ر۳۰ تا ۹ بعدازظهر تکرار میشود)
شنبه‌ها - کاروان موسیقی - ساعت شنوندگان - اخبار
یکشنبه‌ها - کاروان موسیقی - مرزهای دانش - برنامه پرسش وپاسخ نظری بسیاست خارجی
دوشنبه‌ها - کاروان موسیقی - هنری وفرهنگی - تفسیر اخبار
سه‌شنبه‌ها - کاروان موسیقی - ساعت شنوندگان
چهارشنبه‌ها - کاروان موسیقی - جهان سینما - شنیدنی‌ها
پنجشنبه‌ها - کاروان موسیقی - بهداشتی وپزشکی - اخبار
جمعه‌ها - کاروان موسیقی - مجله علمی - برنامه حوادث جالب

کدبانو

آنچه دیدم

تبعیض، حتی در پذیرائی عید!

از دوشیزه مهری باختری

من هنوز نتوانسته‌ام باین رازپی ببرم که چرا هر کس ثروتمند وغنی است با وجودی که یکشاهی ازپولش را مفت بدیگران نمیدهد ودیناری بیهوده خرج نمیکند باز احترامش برهمه واجب است! وتنهاثروت ومکنتش که لذت آنرا فقط درك میکند باعث میشود که سرها درمقابلش بزمین برسد و همهٔ تعظیم وتکریمها فقط درمقابل او قابل اجراست.

این حس بدون کوچکترین تفاوتی در همه وجوددارد، همه خود را ملزم میدانند که درمقابل اشخاص متنفذ وپولدار مؤدب باشند واحترامات لازمه رابجا بیاورند! فلان خانم زیباست والبته سعادت این نعمت فقط نصیب خودش است، پولدار وشیك است بازهم بهره و ثمرش برای خوداوست ولی نمیدانم چرا هر کجا که پامیگذارد هزاران مداح وستایشگر وبنده وچاکر براست یا دروغ اطرافش حلقه زده هرچه کلمات وجملات نغز ولطیف در چنته دارند نثارش میکنند وهرچیز قیمتی وقابل توجه هست فقط برای اوقابل استفاده میدانند.

این موضوع درایام عید خیلی مرا ناراحت کرد ورنج داد، سیار خانواده‌هائی رادیدم که برای پذیرائی ازمهمانان دوسه فقره تشریفات وخوراکی تهیه کرده بودند، بهترین نان شیرینی‌ها و گرانبهاترین جعبه‌های شکلات و آجیل را برای بالاترها وبقول خودشان غریبه‌ها! گذاشته وبرای افراد فامیلی که نسبتا وضع مادی آنها ضعیف‌تر و پائین‌تر بود بمقدار کمی نان شیرینی سبك اکتفا کرده بودند.

مگراینها چه گناهی کرده‌اند که همیشه ودرهمه جاحتی در مراسمی که متعلق بآنهاهم هست باید محکوم باشند درمنزل یکی ازدوستان بودیم، عده‌ای قبل ازما آمده بودند که ازسر ووضعشان پیدابود وضع مالی آنها خوب نیست و بااینکه ازاقوام خانم بودند وروز اول عید برای عرض تبریك آمده بودند، همان جلوی درروی زمین نشسته بودند وچند چائی رنگ پریده وبیخ کرده باظرف کوچکی نان شیرینی جلوی آنها بود و خانم بدون این که کلمه‌ای باآنها صحبت کند مشغول تعریف کردن ازمسافرت عیدپارسال بود، درهمین اثناعده‌ای از دوستان باصطلاح متشخص خانم وارد شدند، میزبان محترم فورابا اشاره‌ای باقوام فقیر خود گفت که فورا باطاق دیگر بروند وبعدازآن جلوی چشم آن بیچاره‌ها ظرفهای پرتقال وسیب وشیرینی وشکلاتهای رنگارنگ بود که بمهمانان تازه واردوعزیز خودعرضه میداشت و بزور خوراکیها را در حلقوم آنها فرومیکرد. این منظره بقدری مرا ناراحت کرد که نتوانستم بنشینم وبعد ازچند دقیقه باقیافه‌ای گرفته و عبوس خداحافظی کردم.

میخواهم ازاین خانم وامثال او بپرسم که خانم محترم، اولامگرابنها اقوام شمانبودند؟ مگرخون شمادررگها و عروق ایشان جریان ندارد؟ ثانیاًمگر کسیکه فقیر بود قلب واحساسات ندارد آیا شخص فقیر قابل احترام نیست، دل ندارد، معده ندارد؟ ازخوراکیهای لذیذبدش میآید؟ چرا اونباید روی مبلهای نرم بنشیند؟ مگرچه تقصیری کرده که باید جلوی در زانوبزند و بمحض آمدن عده‌ای دیگر تبعید شود؟ شاید گناه آنها اینستکه روزاول عید قبل ازهرچیز بدست بوسی شما آمده‌اند شما را بزرگ دانسته و احترامتان کرده‌اند؟ درهرحال خواهران عزیز همیشه سعی کنید بین هیچیك ازافرادخصوصاً مهمانهای خود تبعیض قائل نشوید، هر کس درشما رامیکوبد وبعنوان مهمان واردمنزل شما میشود هرچه و هر که باشد، چه زشت وزیباوچه ثروتمند چه فقیرهمه را بایدبیك چشم دیدوآنها را بیك میزان پذیرائی کرد.

بنظرمن کمال پستی ودنائت است که انسان بمهمان خصوصاً اگر طرفش ضعیف باشدبی اعتنائی کند یادرمقابل دیگران کوچکترین تعارفی باآنها نکند ومنکر دوستی وخویشی خودبا ایشان شود

میخچه، بیماری مدپرستان

از دکتر طهمورث فروزین

دریك مجله طبی فرانسوی میخواندم که یکی ازپزشکان فرانسوی آماری منتشر کرده که ازسال ۱۹۳۰ تا ۱۹۵٤ تعداد خانمها وآقایانیکه بمرض میخچه دچارشده‌اند ۲۸ برابر گشته‌اند بطوری که اگروضع بهمین منوال پیش رود و خانمها وآقایان بپوشیدن کفش‌های آلامد علاقه نشان دهند درسال ۲۰۰۰ یعنی چهل وسه سال دیگرازده نفرپنج تنشان بمیخچه مبتلاخواهند بود.

اصولا میخچه یك بیماری ناشی ازتمدن است زیرا دردهاسال پیش که مانندامروز مرض مدپرستی دررگ وپوست مردم ریشه ندوانیده بود اثری از میخچه وجود نداشت واگرهم بودفقط درمیان افسران که مجبوربه چکمه پوشیدن بودند یافت میشد.

بدنیست اضافه کنیم که میخچه مرض بدوردناکی است که دراثر تحریك دائمی یك قسمت از کفش به پوست همان نقطه پاایجادمیشود ودراثر همین تحریك وفشاردائمی بتدریج پوست برای مستهلك کردن فشاراضافی برشد طبقات مختلف خودمیافزایدبطوریکه پس ازمدتی سلول هائیکه در اولین طبقه سازنده میخچه قراردارد خاصیت پوست‌سازی شدیدی پیدامیکندوبسرعت برحجم میخچه افزایش مییابد وازآنجائیکه همیشه بین سطح خارجی میخچه وریشه آن کانال وراه کوچکی وجوددارد اغلب اتفاق میافتد که ازهمین سوراخ براثر دستکاری وسایر کارهامیکروبها وارد شده واین قسمت راچرکین میکند

بایددانست که عده ای از خانمها و آقایان عادت دارندبرای حذف میخچه پای خود سطح آنرا باتیغ بر دارند در صورتیکه این کار نه تنها فایده‌ای ندارد بلکه اغلب مضر نیزواقع میشود.

زیرا تیغ انتخاب شده که معمولا استریل شده نیست پس ازمجروح کردن پوست ممکن است میکروبهائی واردهما قسمت کرده و ایجاد دمل وسایر بیماریهای چرکینی نماید.

ازطرفی بفرض اینکه شما قسمت زیادی ازمیخچه را بر دارید چون دو مرتبه تحریك کفش ادامه مییابدوطبقه سازنده میخچه نیزدرموضع مربوطه کمافی‌السابق وجوددارد لذا مجددامیخچه‌ای درشت‌تر وحجیم تراز اول بوجودمیآید.

برای درمان میخچه اولا بایستی کفش رابلافاصله عوض کرد و کفشی انتخاب نمود که فشاریکه کف وروی آن بکف وروی پا میآورد متعادل باشد از طرف دیگرمیخچه موجودرابوسیله برق یعنی «ترمو کوتر» سوزانده که چون طبقه سازنده نیزاز بین میرود، دیگرمیخچه تجدد نمیشود.

ازحسن انتخاب جناب آقای ابوالحسن صادقی که از شخصیتهای بر جسته اقتصادی کشورمیباشند بریاست اطاق بازرگانی تهران بعموم بازرگانان محترم تبریك عرض مینمایم.

آ ـ ۲۹۷ — ودودسیدی

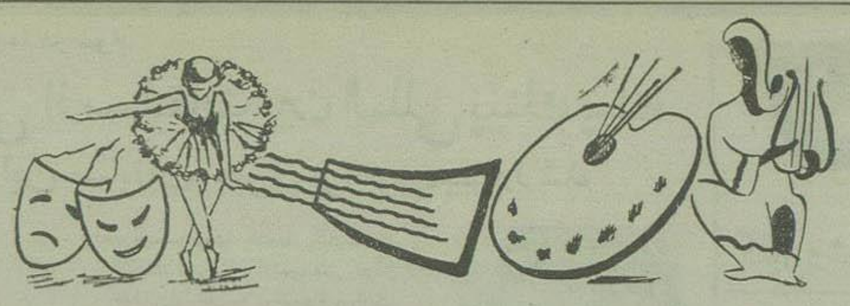

مراسم اعطای بیست ونهمین دوره جوائز اسکار

باشکوه فراوان برگزارشد

«اینگرید برگمن» و «یول براینر» بهترین هنرپیشه زن ومرد سال تعیین شدند

«دوردنیا در ۸۰ روز» بهترین فیلم سال شناخته شد

چهارشنبه شب، «هولیوود» پایتخت سینمای دنیا جوش وخروشی عجیب داشت زیرا دراین شب بهترین هنرمندان رشته‌های مختلف سینما موفق بدریافت جایزه معروف «اسکار» میشدند وجشن بیست ونهمین سال برگزاری این مراسم برپامیگردید.

علاوه برعده زیادی از هنرپیشگان امریکائی وخارجی، کارگردانان، فیلمبرداران، هنرمندان، عده زیادی ازرجال وشخصیتهای معروف دراین مراسم حضورداشتند، مسئولیت تشریفات وپذیرائی مثل سالهای قبل با هنرپیشه کمدی ومضحك هولیوود «جری لوئیس» بود.

نام عده زیادی ازهنرپیشگان داخلی وخارجی روی تابلوهای کاندیدای جوائز اسکارقرار داشت و ۵ نفراز کسانیکه در راس این کاندیداها قرارداشتند بترتیب عبارت بودند از:

کرك دوگلاس که درمونیخ بود و در مراسم حضور نداشت، لارنس اولیویه که درلندن و «رك هودسن» که دررم سرمیبردند ویول براینر وجس دین که در تشریفات اعطای جایزه حضور داشتند.

۵ نفرهنرپیشه زنی که کاندیدجایزه اسکاربودند بترتیب عبارت بودنداز اینگریدبرگمن، کارول بیکر، نانسی کلی، دبوراکر وکاترین هیپورن

۵ فیلم خارجی ایتالیائی، ژاپنی، دانمارکی، فرانسوی وآلمانی نیز بعنوان بهترین فیلمهای خارجی کاندیدجایزه اسکارشده بودند.

بالاخره درمیان شور وهیجان حضار لحظه تعیین برندگان فرارسید وجوائز اسکاربترتیب زیر بستارگان، هنرمندان وفیلمهای مختلف تعلق گرفت.

۱ـ اینگرید برگمن ستاره زیبای سوئدی که ماجرای مسافرت او بایتالیا وطلاق ازشوهرسابق وازدواجش بارابرتورسلینی ۷ سال قبل جنجالی درجهان برپا کرده بود بمناسبت ایفای رل «آناستاسیا» درفیلمی بهمین نام باتفاق «یول براینر» بهترین هنرپیشه زن سال ۱۹۵٦ شناخته شد.

۲ـ «یول براینر» هنرپیشهٔ که نژادآمغول وروماتی است بمناسبت ایفای رل «پادشاه سیام» درفیلم «من وشاه» بهترین هنرپیشه سال

۳ «دروتی مالون» بمناسبت بازی در فیلم «برباد نوشته» دومین هنرپیشه زن سال

۴ـ «انتونی کوین» بمناسبت ایفای رل «کوکن» در فیلم «شورزندگی» که مربوط بسرگذشت زندگی «وان گوك» نقاش معروف هلندی است دومین هنرپیشه مرد سال.

۵ـ بهترین فیلم سال **«دور دنیا در ۸۰ روز»**.

٦ ـ بهترین کارگردان سال **«جرج استیونس»** بمناسبت تهیه فیلم «غول».

۷ـ بهترین داستان فیلم سال **«آن مردشجاع»** که نویسنده آن «روبرت ریکا» میباشد.

۸ـ بهترین سناریوی سال سناریوی فیلم فرانسوی **«بالون سرخ»** که «آلدرت لاموریس» آنرا تهیه کرده است.

۹ـ بهترین آوازه‌خوان فیلمهای سال **«ینك گروسبی»** بمناسبت آوازی که درفیلم «اجتماع عالی» خوانده است.

بهترین فیلم خارجی فیلم ایتالیائی **«لاستراوا»** که تهیه کننده آن «فدریکوفلین» بوده است.

بهترین فیلم دکومانتر سال فیلم فرانسوی **«دنیای سکوت»** که صحنه‌های آن تماماً درزیر آب توسط «ژاك کوستو» فرانسوی تهیه شده است.

بهترین فیلم دکومانتر کوتاه سال فیلم امریکائی **«داستان حقیقی جنك خانگی»**.

بهترین دکوراسیون ورنك آمیزی متعلق به فیلم **«من و شاه»** وبهترین موزیك فیلم متعلق به فیلم **«۸۰ روز دور دنیا»** بوده است.

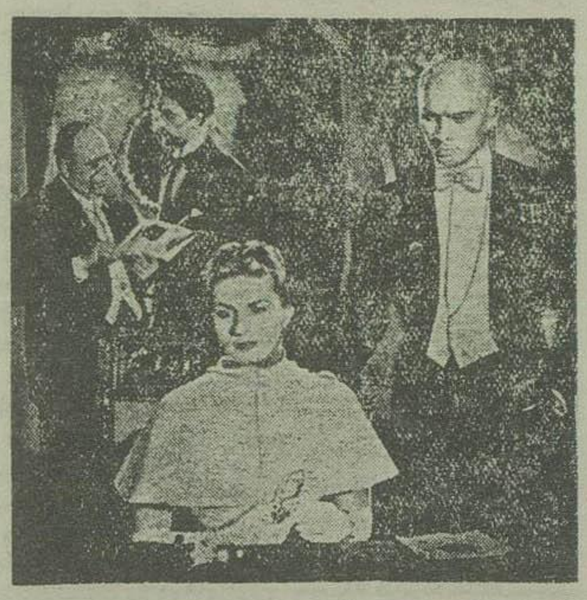

«انگرید برگمن» و «یول براینر» برندگان اسکار ۱۹۵٦

دریك صحنه ازفیلم «آناستاسیا» که «برگمن» بخاطر شرکت در آن اسکار گرفت.

محتشم واتللو

فستیوال بین المللی تئاتر

امسال نیز مطابق معمول هرساله فستیوال بین المللی تآتربرای اواخر بهاردرپارس تشکیل خواهدشد. سال گذشته آقایان رفیع حالتی وعلی اصغر کرمسیری هنرمندان معروف تآتر ایران دراین فستیوال شرکت داشتند. امسال نیزتاکنون آقای دکترهوشنك کاوسی منقدوکارگردان سینماخودرا برای شرکت دراین فستیوال آماده کرد ودرنظردارد برای این منظورمسافرتی برای یکماه بفرانسه بنماید. گویاچند تن ازهنرمندان دیگرنیزدرنظردارند دراین فستیوال شرکت کنند ولی از طرف مقامات رسمی واداره کل هنر های زیباتاکنون کسی برای این منظور درنظر گرفته نشده‌است.

بقرار اطلاع مذاکراتی بین آقای نصرت‌الله محتشم هنرپیشه وکارگردان باسابقه سینما وتآتربا متصدیان تآتر تهران برای نمایش پیس معروف اتللو اثرجاودانی شکسپیردرجریان میباشد. این چندمین باراست که محتشم درنظر دارد «اتللو» راروی صحنه بیاوردوهر بارموانعی اورا ازانجام این منظورباز داشته‌است.

«اتللو» یکی ازآثاربزرگ کلاسیك جهانست که در تمام کشور های دنیا معروفیت داردوما امیدواریم چنانچه آقای محتشم این بارتوفیقی دراجرای آن بدست آورند «اتللو» را باوضعی که درخور ارزش این اثرعالی است بروی صحنه بیاورند.

تفکری وقسمت

«اصغر تفکری» هنرپیشه کمدی معروف که برای معالجه وسرو صورت دادن باوضاع خانوادگی چندی فعالیت های هنری خودرا تعطیل کرده بود و مجدداکار خودرادراواخر سال گذشته با برنامه «خروس بی محل» در تاترپارس شروع کرددرنظر دارد پیس «قسمت» نوشته معزدیوان فکری رابرای برنامه آینده در تاتر پارس روی صحنه بیاورد

بعد از این:

نه احتیاج بخیاط دارید ونه آشپز!

بله خانم، بله آقا، «اطلاعات بانوان» نقشه وسیعی برای کمك بشما وخانواده شما کشیده است بعدازاین با مطالعه مجله اطلاعات بانوان خانمهای ایران نه احتیاج بخیاط دارند ونه آشپز زیرا با کمك متخصصین زبردست خود مسئله غذاولباس را برای همه حل کرده‌ایم وحتی کسانیکه اطلاعی ازخیاطی آشپزی ندارند ساده‌ترین میتوانند باراهنمائی‌های ما که کاملا درایران بسابقه است شخصا بهترین بهترین لباسهارابدوزند وبهترین غذارا بپزند.

دراولین شماره اطلاعات بانوان:

آشپز زبردست هتل پالاس

بشما دستور خوراکپزی میدهد

والگوی بهترین مدلهای لباس بهاره دراختیار شماست

مجله اطلاعات بانوان ـ راهنمای خانواده ـ همین روزها منتشر میشود

STRICK & ELLERMAN LINE

خط کشتیرانی استریك والرمن

حالت کشتیها در خلیج فارس در تاریخ ۳۰ر۳ر۱۹۵۷

اسم بندر	اسم کشتی		تاریخ ورود به بندر
بحرین	گلستان	دربندراست	-
	دفنی	در حدود	۱۹۵۷ر٤ر۲
	سرنستان	» »	۱۹۵۷ر٤ر۳
	گلستان (دفعه دوم)	» »	۱۹۵۷ر٤ر۱۵
	رجستان	» »	۱۹۵۷ر٤ر۲۲
بوشهر	گلستان	درحدود	۱۹۵۷ر٤ر۳
کویت	باردستان	درحدود	۱۹۵۷ر٤ر٤
	گلستان	» »	۱۹۵۷ر۳ر٦
	دفنی (دفعه اول)	» »	۱۹۵۷ر٤ر۱۳
	دفنی (دفعه دوم)	» »	۱۹۵۷ر٤ر۲۱
	سرنستان	» »	۱۹۵۷ر٤ر۲٤
	رجستان	» »	۱۹۵۷ر۵ر۱
بندرشاهپور	خورستان	دربندراست	-
	تری جینیا	درحدود	۱۹۵۷ر٤ر۸
	ترکستان	» »	۱۹۵۷ر٤ر۱۱
	سرنستان	» »	۱۹۵۷ر٤ر۲۷
	دفنی	» »	۱۹۵۷ر٤ر۳۰
	ارمنستان	» »	۱۹۵۹ر۵ر۱۵
	آلبستان	» »	آخر مه
خرمشهر	ترکستان	درحدود	۱۹۵۷ر٤ر٤
	ارمنستان	» »	۱۹۳۷ر٤ر۱۸
	آلبستان	» »	۱۹۵۷ر٤ر۲۵
	سرنستان	» »	۱۹۵۷ر۵ر۷
بصره	آورستان	دربندراست	-
	باردستان	» »	-
	تری مانیا	» »	-
	مورستان	» »	-
	مرجنت رویال	درحدود	۱۹۵۷ر۳ر۳۱
	ترکستان	» »	۱۹۵۷ر٤ر۲
	ارمنستان	» »	۱۹۵۷ر٤ر۱۷
	سرنستان	» »	۱۹۵۷ر۵ر٤
	رجستان	» »	۱۹۵۷ر۵ر۱۲

برای سایر مشخصات به آدرس زیر مراجعه فرمائید:

فرانك استریك وشرکاء (بصره) محدود

در بصره وبغداد وخرمشهر

آ ـ ۲۸۸

رادیو هرنیفون

بانمایندگان مادرتهران و شهرستانها آشناشوید

تهران پشت شهرداری فروشگاه لوکس والکتروبهار ـ آبادان ستاره آبی خرمشهرستاره آبی ـ اهواز آقای اخوت ـ اصفهان الکتریکی ناهید ـ اندیمشك آقای علی اکبر اقبال ـ اردبیل بازرگانی سلامت ـ تبریز رادیو خورشیدی ـ پهلوی آقای مهندس کاظمی ـ بابل آقای ابراهیم نژاد ـ رودسر آقای هدایت زاده لنگرود آقای زینی ـ فریدونکنار آقای نهاوندی ـ لاهیجان آقای تجارتی ـ بندرشاه آقای ظاهری ـ مشهد بنگاه اطلس ـ رشت الکتریکی شنوا ـ زاهدان آقای مقدس ـ کرمان آقای صباحی ـ یزد آقای منشی زاده ـ همدان آقای ابراهیمی وحاسید ـ کرمانشاه آقای پارسیان ـ بوشهر آقای صولتی ـ رضائیه آقای محمود آبادی ـ شیراز فروشگاه لالهزار ازشهرستانها نماینده فعال میپذیریم.

نماینده انحصاری درایران شرکت نسبی فرهادوشرکاء خیابان فردوسی سه راه ثبت اسناد

آ ـ ۲۳۲ — آگهی ازیك

ترا پنسورت نو

بامرسدسهای مدل ۵۶ در تمام ساعات روز بقم وبالعکس باتوکارهای مبله صبح وعصر به کاشان وبالعکس مسافرت مینماید بودرجمهری تلفنهای ۲۲۲۴۵ ـ ۲۳۰۳۷

ا ـ ۳۳۰

توطئه جدید

فرانسه و اسرائیل برای حمله مجدد بمصر توطئه کرده‌اند

مسکو اعلام کرد که حمله بمصر منجر بجنگ جهانی خواهد شد

در لندن و پاریس باعلامیه خبرگزاری تاس درباره توطئه مجدد علیه مصر اهمیت فوق‌العاده میدهند

قبل از حمله انگلیس و فرانسه و اسرائیل بمصر بین گی موله و بن گوریون مذاکرات محرمانه صورت گرفته بود

مسکو ـ خبرگزاری تاس، فرانسه و اسرائیل را متهم نمود که مشغول توطئه برای حمله بمصر میباشند.

خبرگزاری مزبور افزود در صورت وقوع چنین حمله‌ای بمصر جنگ بزرگی بوقوع خواهد پیوست.

اعلامیه خبرگزاری تاس که بوسیله رادیو مسکو نیز پخش گردید حاکی است که گی موله نخست وزیر فرانسه به اسرائیل قول داده است درصورت شروع جنگ بین مصر و اسرائیل دولت فرانسه حاضر است نیروی هوائی کافی در اختیار ارتش اسرائیل بگذارد.

خبرگزاری تاس در اعلامیه خود می‌افزاید که دولت امریکا نیز تضمیناتی باسرائیل علیه کشورهای عربی داده است و این تضمینات از طرف دالس وزیر خارجه امریکا بصورت یك قول شرافتمندانه بوزیر خارجه اسرائیل داده شده. اعلامیه خبرگزاری تاس میگوید که توطئه از طرف فرانسه بمنظور آغاز یك حمله جدیدی علیه مصر در شرف تکوین است.

فرانسه خواسته و دانسته مشغول تحریك اسرائیل برای یك جنگ خطرناك میباشد. زمامداران شوروی اعلام کرده‌اند که هر گونه حمله علیه یکی از کشورهای خاور نزدیك مبدل بجنگ جهانی خواهد شد.

گزارش تاس که از رادیو مسکو نیز پخش شد در محافل سیاسی مورد بحث قرار گرفت بطوریکه محافل سیاسی غربی در مسکو خاطر نشان کرده‌اند انتشار اعلامیه تاس در این موقع که شایعاتی راجع بتوطئه دول بزرگ غربی و اسرائیل برای حمله بمصر در پاریس و لندن انتشار یافته حائز اهمیت میباشد و نشان میدهد که مبارزه تبلیغاتی بسیار شدیدی علیه فرانسه و انگلیس و اسرائیل آغاز شده و گواینکه هنوز معلوم نیست که این مبارزه از کجا و بدست چه منابعی آغاز شده ولی جای شك نیست که دولت شوروی سعی میکند برای تشدید این مبارزه از هیچ اقدامی کوتاهی نکند.

(اسوشیتدپرس)

کتاب اسرار

پاریس ـ موضوع اسرار حمله انگلیس و فرانسه بمصر و مداخله اسرائیل که در روزنامه‌ها و کتابهای منتشره اخیر منعکس شده در پاریس نیز سر و صدای زیادی براه انداخته است.

سخنگوی وزارت امور خارجه فرانسه ضمن بحث از اینموضوع گفت کلیه مطالب منتشره در کتابی که اخیراً بچاپ رسیده راجع بمذاکرات رهبران انگلیس و فرانسه درباره حمله نیروهای نظامی این دو دولت بخاك مصر بی‌اساس میباشد.

در کتاب مزبور نوشته شده که قبل از شروع تحولات کانال سوئز مذاکرات محرمانه‌ای بین گی موله و بن گوریون نخست وزیران فرانسه و اسرائیل در یکی از پایگاههای نظامی نزدیك پاریس در پائیز گذشته صورت گرفته ولی سخنگوی وزارت امور خارجه فرانسه در یك مصاحبه مطبوعاتی این امر را جدا مورد تکذیب قرار داد.

وی گفت که یکی از مولفین مطالب و کتب سیاسی در آنموقع در خاورمیانه بوده و از اینکه چنین ادعائی شده متعجب شده است و ابداً چنین کنفرانس محرمانه و سری تشکیل نشده است. مخبرین درباره مسائل نظامی مربوط بحادثه کانال سوئز از سخنگوی وزارت امور خارجه فرانسه سئوالاتی کردند.

مشارالیه در پاسخ اظهار داشت که چون درباره مسائل نظامی صلاحیت ندارد نمیتواند راجع بآن اظهار نظر کند.

(رویتر)

متن اظهاریه خبرگزاری تاس

مسکو ـ در اوقات اخیر در اظهارات برخی از رجال دولتی اسرائیل و در مطبوعات فرانسه بیش از پیش از تدارك تجاوز جدید علیه مصر از طرف اسرائیل صحبت میشود

رجال دولتی اسرائیل طی اظهارات خود علنا مصر را تهدید میکنند. روز ۱۹ ماه مارس مجله «نیوزویك» چاپ آمریکا اظهارات بن گوریون نخست وزیر اسرائیل را درج نموده بود که طی آن گفته میشود که چنانچه تقاضای اسرائیل راجع بمشرایط کشتیرانی در خلیج عقبه برآورده نشود در اینصورت «اسرائیل جنگ را شروع خواهد کرد.

رادیوی اسرائیل اظهاراتی را که بن گوریون در پارلمان ایراد نموده بود منتشر نمود مبنی بر اینکه «چنانچه در خاك غزه تلاشهائی بعمل آید تا وضعی که چهار ماه پیش برطبق موافقت نامه متارکه موجود بود مجددا برقرار گردد در اینصورت اسرائیل آزادی عمل و امکان استفاده از نیروهای مسلح خود را درخواست خواهد نمود.

رجال دولتی اسرائیل که چنین اظهارات تحریك آمیزی ایراد می کنند علنا تصمیمات مجمع عمومی سازمان ملل متحد را که اقدامات اسرائیل را تقبیح نموده و در مقام دفاع از حقوق قانونی ملی کشور مصر برآمده بود نادیده می ـ انگارند. ضمناً آنها آشکارا خاطر نشان میسازند که ایالات متحده امریکا تضمیناتی در مقابل اسرائیل که معطوف برضد کشورهای عرب میباشد بعهده خود گرفته است. راجع باین موضوع نیز صحبت میشود که تضمینات مذکور طبق یك موافقت جنتلمنانه بین وزیر امور خارجه ایالات متحده امریکا و وزیر امور خارجه اسرائیل داده شده و این مطلب باطلاع گی موله نخست وزیر فرانسه و پینو وزیر امور خارجه رسانده شده است.

طبق اخبار مطبوعات خارجی نمایندگان رسمی دولت فرانسه نیز بنوبت خود به اسرائیل اطمینان دادند که فرانسه وعده‌های خود را در مورد پشتیبانی از اسرائیل در صورتیکه کشور مزبور تجاوز خود را علیه مصر تجدید کند انجام خواهد داد.

خاطر نشان میشود که درصورت لزوم نیروهای هوائی فرانسه حاضرند که در حمله علیه مصر شرکت جویند و پوشش نیروهای اسرائیل را از هوا تامین کنند.

ضمنا اقداماتی که در فرانسه بمنظور تدارك شرکت فرانسه در تجاوز جدید علیه مصر بعمل می‌آید ـ علنا اعلام میگردد.

آن واقعیت شایان توجه است که اخبار مطبوعات راجع به تدارك تجاوز جدید علیه مصر در فرانسه از طرف دولت فرانسه تکذیب نگردید.

این اوضاع و احوال نمیتواند توجه افکار عمومی جهانی را که تجاوز انگلستان و فرانسه و اسرائیل علیه مصر را بنحوی قاطع تقبیح کرده بود ـ بخود جلب نکند و گواه آنست که استعمارگران و دستیاران آنها همچنان با آتش بازی میکنند و تلاشهائی بمنظور استفاده از اسرائیل بعنوان پیشقدم فتنه‌جوئی خطرناك جدید علیه مصر و سایر کشورهای عرب که از حاکمیت خود و از حقوق قانونی خود دفاع میکنند ادامه دارد.

در محافل مسئول اتحاد شوروی اظهار میدارند که دولت شوروی مخالف جدی استفاده از نیرو علیه کشورهای خاور نزدیك و میانه و همچنین بطور کلی استفاده از نیرو در روابط بین المللی بوده و هست.

برپا کردن تجاوز جدید علیه مصر وضع خطرناك و خطر آشکار مناقشه مسلحانه وسیعی را با عواقب سنگین آن برای امر صلح بوجود می‌آورد.

بهمین سبب است که همان محافل روشی را که محافل افراطی اسرائیل و همچنین فرانسه در پیش گرفته‌اند که بجای کمك بحل و تنظیم مسالمت آمیز وضعیتی که در ناحیه خاور نزدیك و میانه بوجود آمده ـ شهوات را مصنوعا و عمدا دامن میزنند ـ وضعیت را گداخته میکنند و ماجراهای نظامی جدید و خطرناکی را تدارك می‌بینند ـ شدیدا تقبیح میکنند (تاس)

پاکستان مایل است با تمام ملل جهان روابط حسنه داشته باشد

کراچی ـ سهروردی نخست وزیر پاکستان طی نطقی در یك میتینگ بزرگ عمومی در داکا پایتخت پاکستان شرقی اظهار داشت که پاکستان مایل است باکلیه کشورهای جهان منجمله ملل کمونیست در صلح و دوستی زندگی کند ولی هرگز حاضر نیست کمونیزم را در داخل کشور خود تحمل نماید. سهروردی افزود که مردم پاکستان هم اکنون دیده‌اند که سرنوشت مردم سه کشور کمونیستی در اروپای شرقی یعنی کشورهای لهستان و مجارستان و آلمان باختری چه بوده است. سیاست خارجی پاکستان کشورهای جهان را متقاعد ساخته که پاکستان هدفی جز تأمین عدالت و انصاف ندارد.

سهروردی در دنباله نطق خود گفت که با کمال اطمینان میتواند بگوید که باستثناء ۵ و یا ۶ کشور کلیه ۸۱ ملل دیگر که همگی عضو سازمان ملل متحد میباشد سیاست پاکستان را که براساس عدالت و حقیقت میباشد تائید کرده‌اند.

اندونزی

بحران سیاسی همچنان ادامه دارد

مبارزه بافساد در اندونزی شروع شد

فاطمه سوکارنو همسر رئیس جمهور خود را کاندیدای نخست وزیری کرده است

جاکارتا ـ دیروز محافل سیاسی اندونزی اظهار عقیده میکردند که کوششهای دکتر سوکارنو رئیس جمهوری آنکشور برای رفع بحران سیاسی فعلی در آنکشور و برقراری کنترل دولت بر مناطقی که دستخوش طغیان گشته با عدم موفقیت مواجه شده است.

این محافل خاطر نشان میسازند که سوئیزجو رهبر حزب ملیون اندونزی که از طرف سوکارنو مامور تشکیل کابینه شده در این امر موفقیتی بدست نخواهد آورد و بزودی از کوشش و فعالیت در این زمینه منصرف خواهد شد.

مبارزه بافساد در اندونزی

جاکارتا ـ دکتر سوکارنو از کلیه افسران درخواست کرد که از جاده صداقت خارج نشده و مانند سیاستمداران نباشند.

ارتش اندونزی شروع بتحقیقات از کلیه سیاستمداران و کسانیکه سابقاً در دستگاههای دولتی مصدر امور بوده اند درباره رشوه‌خواری و عملیات ضد دولتی نموده است.

معاون ستاد ارتش اندونزی گفت که مقامات چین کمونیست از کسانی که باتهام عملیات خرابکارانه بازداشت شده‌اند حمایت مینمایند ولی نامبرده ذکری از سفارت چین کمونیست در جاکارتا ننمود. در صورتیکه ارتباط خرابکاران و مروجین فساد در اندونزی با مقامات کمونیستی محرز شود لطمه بسیار شدیدی بحزب کمونیست اندونزی که از چین کمونیست و مسکو کمکهای مالی فراوانی دریافت مینماید خواهد نمود.

روزنامه مستقل از روزنامه نویسد که اقدام ارتش بمبارزه با فساد و عوامل آن کار بسیار مشکلی است زیرا این عوامل بسیار قوی و مجهز بوده و در تمام شئون کشور رخنه دارند و اقدامات نیم بند نخواهد توانست آنها را ریشه کن کند.

(اسوشیتدپرس)

فاطمه سوکارنو خود را کاندیدا کرد

جاکارتا ـ فاطمه سوکارنو همسر اول دکتر سوکارنو رئیس جمهوری اندونزی طی نامه‌ای که خطاب بشوهرش و دکتر محمد حتا معاون سابق رئیس جمهوری فرستاده آمادگی خود را برای تشکیل کابینه جدید اندونزی و پایان دادن ببحران سیاسی آنکشور اعلام داشته و خاطر نشان کرده که معلوم نیست چطور تاکنون رئیس جمهوری بفکر آن نیفتاده است که تشکیل کابینه جدید را بیك نفر بانوی اندونزی تکلیف کند فاطمه سوکارنو در دو سال پیش که رئیس جمهوری اندونزی همسر جدیدی اختیار کرده کاخ ریاست جمهوری را ترك گفته ولی هنوز از سوکارنو طلاق نگرفته است.

ریچاردز در پاکستان

کراچی ـ دیروز صبح نماینده مخصوص پرزیدنت آیزنهاور ریچاردز برای اولین بار مذاکرات رسمی خود را با ژنرال اسکندر میرزا رئیس جمهور پاکستان آغاز کرد

در این مذاکرات سهروردی نخست وزیر و فیروز خان نون وزیر امور خارجه و سید امجد علی وزیر دارائی پاکستان شرکت داشتند

ریچاردز امروز نیز مذاکرات خود را با مقامات پاکستان تعقیب کرد و بعد از ظهر امروز یك مصاحبه مطبوعاتی تشکیل خواهد داد و فردا ریچاردز پاکستان را ترك خواهد گفت (خبرگزاری فرانسه)

انگلستان

مذاکرات کارگران و کارفرمایان قطع شد

اعتصاب یك میلیون کارگر برای اضافه مزد ادامه خواهد یافت

لندن ـ مذاکرات نمایندگان اتحادیه‌های کارگران صنعتی و مهندسین و نمایندگان کارفرمایان و صاحبان مراکز و کارخانه‌های لندن درباره اضافه دستمزد بهم خورد و بهمین جهت وضع بحرانی انگلستان که بر اثر اعتصاب یك میلیون نفر از این کارگران و مهندسین بوجود آمده ادامه خواهد یافت.

وزارت کار انگلستان نیز برای پایان دادن باین بحران کوشش فراوان مبذول داشته ولی از آن نتیجه مفیدی حاصل نشده است.

تا بحال یك میلیون نفر از کارگران ابزارسازی و هواپیمائی و اتومبیل باعتصابیون پیوسته‌اند ولی کارگران ۷۳۰۰ کارخانه دیگر که جمعاً ۳ میلیون کارگر دارند اعلام داشته اند که اگر تا روز ۱۶ آوریل تقاضای اعتصابیون ترتیب اثر داده نشود دست از کار خواهند کشید.

شب گذشته وزیر کار انگلستان از اتحادیه‌های کارگری درخواست کرد که فوراً بکارگران صنایع موتوری دستور دهند که دست از اعتصاب بردارند وی اعلام داشت نزدیك یك کمیته تحقیق از طرف دولت برای رسیدگی بتقاضاهای کارگران تشکیل خواهد شد

(رویتر)

بدن برای معالجه بامریکا میرود

اوکلند ـ عصر دیروز در زلاند جدید اعلام شد که سر آنتونی ایدن نخست وزیر سابق بریتانیا بعلت عارضه کبدی تصمیم دارد برای معالجه بشهر بوستون واقع در امریکا برود.

انگلیس نظر خود را درباره پیشنهادهای مصر دوشنبه اعلام میکند

لندن ـ روزنامه دیلی اکسپرس در شماره امروز خود اظهار عقیده کرده است که دولت بریتانیا روز دوشنبه تصمیم خود را درباره قبول پیشنهادهای مصر راجع به حق العبور کشتی‌ها از کانال سوئز اعلام خواهد داشت.

روزنامه مذکور معتقد است که دولت انگلیس با پرداخت کلیه حق العبور به دولار یا بطلا و سپردن ۲۵ درصد آن بعنوان ودیعه در یك سازمان بین المللی موافقت خواهد کرد (خبرگزاری فرانسه)

ایدن چند سال پیش برای معالجه چنین عارضه‌ای نزدیکی از اطبای معروف آمریکائی که در معالجه بیماریهای جهاز هاضمه منحصر بفرد میباشد رفت و پس از مدتی معالجه مداوا گردید. (رویتر)

افسران عراقی در لندن

لندن ـ دیروز ۴ تن از افسران نیروی هوائی عراقی که از پایگاههای هوائی ایالات متحده بدین میکردند وارد لندن شدند افسران مذکور دو هفته در انگلستان خواهند ماند و در ضمن اقامت خود در این مملکت از پایگاههای هوائی نیروی هوائی دیدن خواهند کرد. (رویتر)

کانال سوئز

هامرشولد هفته آینده دوباره به مصر خواهد رفت

گزارش محرمانه‌ای درباره مذاکرات هامرشولد و عبدالناصر بلندن رسیده است

برای اولین بار پس از حمله بمصر یك کاروان دریائی از کانال سوئز عبور کرد

امریکا پیشنهادهای مصر را مطالعه میکند ـ مصر با پرداخت حق العبور از کانال به یك بانك سویسی موافقت میکند

لندن ـ سخنگوی وزارت امور خارجه انگلیس در یك کنفرانس مطبوعاتی اظهار داشت که یك گزارش محرمانه درباره مذاکرات اخیر داگ هامرشولد دبیر کل سازمان ملل متحد و سرهنگ جمال عبدالناصر رئیس جمهوری مصر بدولت انگلستان رسیده است.

مذاکرات قاهره

هامرشولد و عبدالناصر اخیراً در قاهره راجع بمسئله کانال سوئز مذاکره بعمل آوردند و بطوریکه قبلا در لندن اعلام شده بود دولت انگلستان پیشنهاد های جدیدی برای حل مسئله کانال سوئز و پرداخت عوارض عبور و مرور توسط هامرشولد برای دولت مصر ارسال داشته و راجع باین پیشنهادها نیز بین دبیر کل سازمان ملل متحد و رئیس جمهوری مصر گفتگو بعمل آمده است.

یکی از مخبرین از سخنگوی مزبور درباره اقدامات نظامی انگلیس و فرانسه در سال گذشته در کانال سوئز سئوال کرد.

راجع باین موضوع اخیراً مقالاتی در جرائد انتشار یافته و راجع بجهات و مسائل مختلف مربوط بآن و از جمله درباره اینکه آیا قبل از این واقعه در پاریس و لندن صحبتی از تصمیم اسرائیل بتجاوز بخاك مصر بمیان آمده است یا اینکه دولتین انگلستان و فرانسه از این امر اطلاعی نداشته‌اند مطالبی انتشار یافته است.

سخنگوی وزارت امور خارجه انگلستان از ادای پاسخ باین سئوال خودداری کرد و گفت نظر دولت انگلستان درباره این موضوعات همانست که در ماه دسامبر گذشته ضمن مباحثات مجلس عوام اعلام گردیده است.

اصرار خبرنگاران

خبرنگاران همچنان بسئوالات خود در این باره ادامه دادند. سخنگوی وزارت امور خارجه انگلیس که از این سئوالات پی در پی عاجز شده بود در پاسخ اظهار داشت که تاکنون چندین کتاب راجع باین موضوع نوشته شده و در آینده نیز بدون شك تألیف خواهد شد. (رویتر)

امریکا و پیشنهاد مصر

واشنگتن ـ سخنگوی وزارت امور خارجه امریکا اعلام کرد که دولت امریکا تاچند روز دیگر نظریه خود را درباره پیشنهاد جدید مصر راجع بحل مسئله کانال سوئز بدولت مصر اطلاع خواهد داد.

لینکلن وایت منشی مطبوعاتی وزارت امور خارجه گفت که پیشنهاد مصر بریموند هیر سفیر کبیر امریکا در قاهره تسلیم گردیده و اکنون از طرف وزارت امور خارجهٔ امریکا تحت مطالعه قرار گرفته است.

بطوریکه مطلعین در واشنگتن اظهار کرده‌اند بنظر امریکا پیشنهاد مطروحه از طرف مصر در مورد حفظ منافع دولی که کشتیهای آنها از کانال سوئز عبور میکنند جامع نیست.

باوجود این احتمال قوی میرود که این پیشنهاد زمینه برای مذاکرات بعدی باشد.

خبر دیگر واصله از نیویورك حاکیست که داگ هامرشولد دبیر کل سازمان ملل متحد باعمر لطفی نماینده دائمی مصر در سازمان ملل متحد درباره مسئله کانال سوئز مذاکره کرده و نمایندگان کشور هائی که سربازان آنها جزء سربازان ملل متحد بمصر رفته‌اند نیز با هامرشولد راجع بوضع نیروی ملل متحد در غزه تبادل نظر بعمل آورده‌اند.

(اسوشیتدپرس)

مذاکرات بسیار مفید با عبدالناصر

نیویورك (سازمان ملل متحد) ـ هنری کابوت لاج نماینده امریکا در سازمان ملل پس از یکساعت مذاکره خصوصی با داگ هامرشولد دبیر کل سازمان ملل متحد که اخیراً از قاهره مراجعت کرده است گفت که مذاکرات دبیر کل سازمان با عبدالناصر رئیس جمهور مصر بسیار مفید بوده است.

هامرشولد با سر پیرسون دیکسن نماینده بریتانیا و لوئی کمرینگ نماینده فرانسه در سازمان مذاکره نمود. (اسوشیتدپرس)

سفر مجدد هامرشولد

نیویورك ـ دبیرخانه سازمان ملل متحد بامداد دیروز اعلام کرد که داگ هامرشولد دبیر کل سازمان ملل متحد هفته آینده سفر دیگری بقاهره خواهد کرد. سخنگوی سازمان بخبرنگاران گفت که مامورت هامرشولد بمصر پایان نیافته و نامبرده برای ادامه مذاکرات خود با مقامات دولت مصر بقاهره خواهد رفت.

از او سئوال شد آیا هامرشولد در این مسافرت باسرائیل نیز میرود؟ وی پاسخ داد از دبیر کل سازمان دعوت شده که باورشلیم نیز مسافرت کند.

نخستین کاروان کشتی

پرت سعید ـ روز گذشته برای نخستین بار پس از حمله بمصر در ماه نوامبر و بسته شدن کانال یك کاروان کشتی تجارتی از کانال سوئز عبور کرد. این کاروان که از ۹ کشتی ایتالیائی، شوروی و آلمانی، یونانی و رومانی تشکیل شده بود و بزرگترین آنها ۷ هزار تن ظرفیت داشت و گرچه نسبت بکاروانهای قبل از جنگ هریك از آنها از ۲۰ الی ۲۵ کشتی بزرگ تشکیل میشد کوچك بنظر میرسید معذلك قدم بزرگی در تجدید

بقیه در صفحه چهاردهم

متن یادداشت دولت مصر

واشنگتن ـ متن یادداشت دولت مصر که روز جمعه در یکی از روزنامه‌های نیویورك منتشر شده بشرح زیر است:

۱ ـ دولت مصر با کمال خوشوقتی اعلام میدارد که کانال سوئز از اواسط ماه آوریل برای عبور و مرور کشتیها آماده خواهد بود.

۲ ـ دولت مصر مراتب سپاسگذاری خود را نسبت بکوششی که دولتها و ملتهای جهان بمنظور بازشدن راه کانال سوئز بعمل آورده‌اند ابراز میدارد و از سازمان ملل متحد که در لاروبی سریع کانال اقدام نموده صمیمانه تشکر می کند.

۳ ـ دولت مصر برای تشریح اصولی که در یادداشت ۱۷ مارس بآن اشاره شد توضیحات زیر را درباره کانال سوئز و طرز اداره آن لازم و ضروری میداند.

۴ ـ دولت مصر مقررات معاهده قسطنطنیه را بار دیگر تائید می کند و رسما اعلام میدارد که مصمم است مفاد قرارداد ۱۸۸۸ را کاملا محترم شمارد.

۵ ـ هر گونه اختلاف نظری که بین امضا کنندگان معاهده قسطنطنیه پیش آید طبق اصول منشور ملل حل و فصل خواهد شد

۶ ـ آزادی کشتی رانی و حق العبور.

دولت مصر درباره نکات زیر بین موافقت خود را اعلام میدارد:

الف ـ تامین آزادی کشتیرانی در کانال برای تمام ملت‌ها بموجب معاهده ۱۸۸۸

ب ـ حق العبور کشتی‌ها بمیزانیکه در قرارداد ۲۸ آوریل ۱۹۳۶ بین دولت مصر و کمپانی بحری کانال سوئز منعقد شده دریافت خواهد شد.

۷ ـ اداره امور کانال:

کانال سوئز تحت نظر سازمان مصری کانال سوئز که در ۲۶ ژوئیه ۱۹۵۶ تاسیس شده اداره خواهد شد.

حق العبور باید قبلا بحساب سازمان مصری کانال پرداخته شود.

مسئله تعیین غرامت کمپانی سابق کانال سوئز درصورتی که ترتیبات دیگری برای آن در نظر گرفته نشود بحکمیت ارجاع خواهد شد.

مژده بمصرف کنندگان کوکاکولا

براثر درخواست و خواهش مکرر مصرف کنندگان **کوکاکولا** متصدیان و مسئولین شرکت باتلرز کمپانی تهران **(کارخانه کوکاکولا)** تصمیم گرفت نظریات مصرف کنندگان را انجام و اجرا نماید، بدین لحاظ سفارش جدیدی برای شیشه‌های **کوکاکولا** بلژیك داده شد که مشخصات شیشه‌های مزبور باشیشه‌های قبلی که ساخت انگلستان است بکلی متفاوت میباشد و علائم ممیزه از این قرار است:

۱ ـ شیشه‌های ساخته شده در انگلستان که فعلا در دسترس مصرف کنندگان است درقسمت تحتانی دارای دایره کوچکی است که در شیشه‌های ساخت بلژیك این دایره درمنتهی الیه دیواره خارجی شیشه تعبیه شده است.

۲ ـ درقسمت تحتانی شیشه ساخت انگلستان مطلبی نوشته نشده درصورتیکه درشیشه‌های ساخت بلژیك جمله «علامت تجارتی بطری ثبت شده» و «Bottle Regd Trede Marke» درقسمت تحتانی شیشه بطور برجسته قالبریزی شده.

۳ ـ درشیشه‌های ساخت انگلستان مارك فارسی ولاتین **کوکاکولا** بارنك سفید باحروف کوچکتری چاپ شده درصورتیکه درشیشه‌های ساخت بلژیك مارك فارسی ولاتین **کوکاکولا** بارنك سفید و باحروف بزرگتری چاپ شده است.

۴ ـ درشیشه‌های **کوکاکولای** ساخت انگلستان جمله ساخت ایران بارنك سفید چاپ شده درصورتیکه درشیشه‌های **کوکاکولای** ساخت بلژیك این جمله بر روی خود شیشه و بطور برجسته قالبریزی شده است.

۵ ـ درشیشه‌های **کوکاکولای** ساخت انگلستان زیر مارك فارسی **کوکاکولا** در دوسطر جمله‌های زیر (علامت ثبت شده) و (علامت تجارتی بطری ثبت شده) قالبریزی شده درصورتیکه درشیشه‌های **کوکاکولای** ساخت بلژیك در زیر مارك فارسی **کوکاکولا** جمله «علامت ثبت شده» در یك سطر قالبریزی شده است.

۶ ـ درشیشه های **کوکاکولای** ساخت انگلستان در قسمت بالای مارك لاتین **کوکاکولا** جمله‌ای نوشته نیست درصورتیکه درشیشه‌های **کوکاکولای** ساخت بلژیك درقسمت بالای مارك لاتین **کوکاکولا** جمله «Bottled in Iran» قیدشده است.

۷ ـ درشیشه های **کوکاکولای** ساخت انگلستان در ذیل کلمه لاتین **کوکاکولا** در دو سطر جمله های «Trade marke» «Bottled Regestered Trade Marke, Regd trade» نوشته شده درصورتیکه درشیشه‌های **کوکاکولای** ساخت بلژیك زیر مارك لاتین **کوکاکولا** جمله «Trade Marke Regested» در یك سطر ذکر گردیده است.

این بود علائم مشخصه شیشه‌های **کوکاکولای** ساخت انگلستان و تفاوت آنها با علائم مشخصه شیشه های **کوکاکولای** ساخت بلژیك که بطور کلی و کاملا متمایز است ولی شیشه های **کوکاکولای** ساخت بلژیك و انگلستان از لحاظ استحکام و ظرفیت و زیبائی با هم فرقی ندارند.

بنابمراتب با اینکه قیمت شیشه های ساخت بلژیك گرانتر از قیمت شیشه های ساخت انگلستان برای کارخانه تمام شده مع الوصف از لحاظ رعایت افکار مصرف کنندگان تصمیم گرفته شد که درموقع عرضه شیشه‌های **کوکاکولای** ساخت بلژیك قیمت های زیر بجای قیمت سابق از مصرف کنندگان دریافت شود.

هر یك شیشه خالی **کوکاکولا** ساخت بلژیك بهای ۶ ریال و ۲۴ عدد آن ۱۴۴ ریال بوده است بهای هر یك جعبه خالی ۲۲ ریال و قیمت یك جعبه (۲۴ شیشه) مایع **کوکاکولا** ۸۴ ریال درنظر گرفته شده که مجموع قیمت یك جعبه محتوی ۲۴ عدد شیشه **کوکاکولا** با مایع بالغ بر ۲۵۰ ریال خواهد بود.

نرخ سابق یك جعبه محتوی ۲۴ شیشه **کوکاکولا** (باشیشه و مایع و جعبه) باشیشه ساخت انگلستان برابر با ۵۰۰ ریال است که قیمت مایع ۸۴ ریال و قیمت جعبه خالی ۵۶ ریال و بهاء ۲۴ عدد شیشه **کوکاکولا** از قرار هر شیشه ۱۵ ریال ۳۶۰ ریال بوده است.

اینك باستحضار هموطنان عزیز میرساند که پارتی شیشه‌های **کوکاکولا** ساخت بلژیك از ساعت ۸ صبح روز ۲۶ فروردین ماه ۱۳۳۶ به بازار عرضه خواهد شد البته دارندگان شیشه‌های قبلی میتوانند با استفاده از مهلت مقرر که از ساعت ۸ صبح روز ۲۶ فروردین ماه ۱۳۳۶ تا ساعت ۶ بعدازظهر روز چهارم دیبهشت ماه ۱۳۳۶ خواهد بود هرچه زودتر اقدام به تحویل و تحول شیشه و جعبه نمایند البته کسانیکه در ظرف ده روز مهلت مقرر اقدام به تسلیم شیشه و جعبه مابندازتنزل بهاء مقرر که فوقا مذکور گردید بهره‌مند و مستفید خواهند شد و چنانچه از ۲۶ فروردین ماه تا ۴ اردیبهشت ماه اقدام به تحویل و تحول شیشه‌های لی و جعبه ننمایند بهیچوجه نه مستقیم و نه غیر مستقیم از تخفیفی که در بهاء شیشه و جعبه داده شده بهره‌مند نخواهند شد.

ضمنا متذکر میگردد این کارخانه درصورتی اقدام بتعویض شیشه‌های سابق با شیشه‌های جدید خواهد نمود که دارندگان شیشه عین شیشه را با جعبه تسلیم نمایند و کارخانه **کوکاکولا** از قبول جعبه خالی بدون شیشه خودداری خواهد نمود توضیحا یادآور میشود که تخفیف منظور شده در قیمت شیشه و جعبه از ۲۶ فروردین ماه به بعد تثبیت شده و محسوب است و مهلت ده روز (از ۲۶ فروردین تا ۴ اردیبهشت) فقط برای تعویض شیشه‌های قبلی به شیشه‌های جدید است که منظور از آن رعایت تخفیف در باره مشتریان محترم میباشد که شیشه و جعبه **کوکاکولا** را بقیمت سابق پرداخت نموده‌اند.

تبصره ۱ ـ آگهی فوق برای استحضار کلیه هموطنان عزیز از دهم فروردین ماه تا انتهای روز ۲۵ فروردین ماه ۳۶ مرتبا همه روزه در رادیوی تهران و سه نوبت در روزنامه اطلاعات و سه نوبت در روزنامه کیهان منتشر خواهد شد و عذر و بهانه عدم اطلاع از تصمیم شرکت پس از انقضای مهلت مقرر بهیچوجه از کسی مسموع نخواهد بود.

تبصره ۲ ـ محل تعویض جعبه و شیشه‌های سابق با شیشه‌های جدید کارخانه **کوکاکولا** واقع در خیابان دوشان تپه (فرح آباد) و ساعات تعویض ۸ صبح تا ۶ بعدازظهر خواهد بود

کانون تبلیغات دنیا — آ ـ ۴۰۹ — ۱ ـ ۳

کارخانه کوکاکولا

صدر اعظم آلمان بحضور شاهنشاه رسید

بقیه ازصفحه اول

عکس دیگری ازضیافت پریشب

علیاحضرت‌ملکه ، کنراد آدنائر ، نخست‌وزیر ، دکتراقبال وتیمساریزدان‌پناه درعکس‌دیده میشوند

وآقایان‌دکترمحسن‌صدری رئیس‌دفتر وزیر دربار بنمایندگی ازطرف دربار شاهنشاهی و دکترمصطفی نامدار به نمایندگی‌ازطرف وزارت‌امورخارجه عضویت‌هیئت مهمانداری‌را دارند.

ملاقات بانخست‌وزیر

آقای دکتر آدنائرصدراعظم آلمان غربی‌طبق‌برنامه پذیرائی‌درساعت‌چهار بعدازظهر پریروز باتفاق‌آقای دکتر گیلهامر سفیر کبیر جمهوری فدرال آلمان‌درکاخ وزارت امورخارجه‌حضور یافتندواز آقای‌علاء نخست‌وزیر دیدن کردند.

مذاکرات‌صدراعظم‌آلمان‌بانخست‌وزیر نزدیك یکساعت طول کشید ـ دراین مذاکرات آقای‌دکتراردلان‌وزیرامور خارجه‌شرکت داشتند.

درحضور شاهنشاه

صدراعظم آلمان درساعت‌هفت‌بعداز ظهر درکاخ‌اختصاصی بحضور شاهنشاه شرفیاب‌شده وشام‌را بطور خصوصی با اعلیحضرت همایونی‌صرف کردند.

شاهنشاه ازمسافرت صدراعظم‌آلمان بایران اظهار خوشوقتی فرموده و پیرامون روابط‌دوستانه‌دو کشورمطالبی ایراد کردند.

صدراعظم آلمان ازمسافرت‌بایران‌و شرفیابی‌حضور شاهنشاه‌اظهار مسرت کردندو گفتندملت آلمان‌همیشه‌خود رایك‌دوست‌صمیمی‌ووفادارایران‌میدانند وهیچگاه خاطرات مسافرت‌شاهنشاه وملکه‌رابآلمان درسه‌سال‌قبل‌فراموش نمیکنند.

نثار تاج گل

درساعت‌نه صبح‌دیروزآقای دکتر‌ـ کنرادآدنائرصدراعظم‌آلمان غربی و همراهان‌درآرامگاه‌رضاشاه کبیر حضور یافته وتاج گل‌نزرگی نثار کردند.قبل ازورود صدراعظم‌آلمان‌رئیس‌شهربانی، رئیس‌تشریفات‌وزارت امور خارجه ـ سفیر کبیر آلمان غربی وجمعی از کارمندان عالیرتبه وزارت خارجه و سفارت کبرای آلمان‌در محل آرامگاه حضوریافته بودند

صدراعظم‌آلمان‌غربی‌پس ازنثارتاج گل‌برمزاررضاشاه کبیرباحترام‌روان این‌سردارزرگ‌ایران یك‌دقیقه سکوت کردند.

سپس‌آقای دکترآدنائر از موزه سلطنتی‌آرامگاه دیدن کردندومدتی لباسهای‌ساده سربازی‌و کتابهاواسلحه ونشانهای‌شاهنشاه فقیدرا از نزدیك ملاحظه کردند.

این‌مراسم نزدیك ساعت ده بامداد پایان‌یافت‌وصدراعظم آلمان‌غربی و همراهان‌بتهران بازگشتند.

هدیه‌شهر تهران

درساعت دونیم صبح دیروز آقای دکترظلی سرپرست شهرداری‌تهران ازآقای‌دکتر ادنائر صدراعظم آلمان غربی‌دیدن کرد.دراین ملاقات دختر صدراعظم‌آلمان‌نیزحضورداشت‌سرپرست شهرداری تهران‌ازجانب مردم‌پایتخت ورودصدراعظم آلمان‌غربی‌راخوش‌آمد گفت‌وبعنوان یادبود هدیه‌ای‌بحضور آقای صدراعظم تقدیم کرد

هدیه‌مزبور عبارت ازآلبوم نزرگ‌و زیبائی‌باجلد خاتم‌کاری‌ازتصاویرمختلف شهرتهران‌بود.

آقای‌دکترادنائربه‌سرپرست‌شهرداری گفتند:آقای‌شهردار ازمسافرت‌بایران ودیدازشهرتهران‌بسیارخوشحالم‌تهران شهربزرگ وقشنگی‌است شاید شما اطلاع‌داشته باشید که‌من‌مدتی‌شهردار کلنی‌بودم البته‌شهرکلنی بزرگی‌شهر تهران‌نیست لیکن دریست شهرداری این شهر درك کردم که وظایف یك شهردارچقدر حساس است واین‌بست چقدرمؤثراست‌زیرانتایج‌زحمات‌شخص بطورمستقیم‌عایدعموم میگرددواثرات یك‌همکاری‌مشترك‌بخوبی آشکارمیشود

آقای‌دکتر ادنائر درپایان‌سخنان‌خود ساعت دیواری بزرك و زیبائی بعنوان هدیه‌بشهرتهران‌بآقای‌دکترظلی‌دادند سپس‌صدراعظم آلمان و سرپرست شهرداری تهران نزدیك پانزده‌دقیقه پیرامون وضع شهر تهران وشهرهای آلمان گفتگو کردند.

در کاخ گلستان

صدراعظم‌آلمان بعدازظهردیروز راباستراحت‌پرداختند .درساعت‌هشت بعدازظهر درضیافت‌شامی که ازطرف آقای علاءنخست‌وزیر بافتخار امشان درکاخ گلستان ترتیب داده شده بود شرکت کردند

درضیافت شام یکصدوشصت نفر کمرکب‌بودند ازآقایان وزیران ، نمایندگان سیاسی وبانوان آنها و همراهان صدر اعظم‌آلمان شرکت داشتندپس‌ازصرف‌شام‌شب‌نشینی‌شروع شد که‌بالغ‌بریاصدنفردرآن‌حضوربهم‌ـ رسانیده‌بودند

درسرمیزشام نطقهای‌مودت آمیزی پیرامون روابط دوستانه‌ایران‌وآلمان ازطرف نخست‌وزیران دو کشورایراد شد.

ادنائردر بانك ملی

ساعت۹ونیم صبح امروزآقای دکترادنائر صدراعظم آلمان غربی طبق‌برنامه تنظیمی ازبانکملی ایران وخزانه جواهرات سلطنتی وپشتوانه اسکناس بازدیدبعمل‌آوردند .

ابتدا پس‌ازورود بمحوطه بانك ازطرف‌مدیر کل بانك‌استقبال‌بعمل آمد وخیرمقدم گفته‌شد واز ایشان دراطاق‌ریاست‌بانك‌پذیرائی بعمل‌آمد، سپس‌بازدید ازجواهرات‌سلطنتی‌صورت گرفت که بسیارموردتوجه‌صدراعظم‌و همراهان‌واقع‌شد ، این بازدید مدت سه‌ربع‌ساعت‌بطول‌انجامید.

درموزه‌ایران باستان

ساعت‌نه‌ونیم صبح امروزجناب دکترآدنائر صدراعظم آلمان باتفاق پسرودخترخود ازموزه‌ایران باستان دیدن کردند .

درمدخل عمارت موزه آقای وزیر فرهنگ از آقای دکتر (آدنائر) استقبال نمود .

صدراعظم آلمان ازغرفه‌های‌موزه بازدید کردند .

ابتداقسمت ماقبل تاریخ‌موردبازدید قرارگرفت.

آقای‌دکتر آدنائر وپسرایشان که درامورباستان شناسی مطالعات عمیقی دارد بسنگ‌نوشته‌هاو مجسمه‌هاوظروف ماقبل‌تاریخ توجه دقیق مینمودند.

بخصوص‌مجسمه‌مفرغی بزرگ‌مربوط بدوره(پارتها) و نقوش تخت جمشید سیار موردتوجه‌قرارگرفته‌بود.

آقای‌دکتر (آدنائر) پس ازبازدید ازقسمت ماقبل‌تاریخ وتاریخ ازقسمت مربوط‌بآثار اسلامی‌دیدن نمودند ودر موردقالیها توضیحات‌فراوانی‌خواستند.

تبریك پدر به پسر

پسرآقای دکتر آدنائر هنگامیکه ایشان‌یك‌قالی نفیس‌رانگاه میکردند بپدر گفت:

تاریوبود این‌قالی‌ازطلاونقره است .

صدراعظم آلمان برای‌اینکه از گفته پسرمطمئن شودازمتخصص‌موزه‌صحت این مطلب‌را جویاشد و هنگامیکه متخصص گفته‌پسرایشان‌را تکرار کرد صدراعظم‌آلمان خنده‌ای کرد ودست پسررافشرد وباو تبریك گفت قرآن های‌منیاتورکاری ومذهب نیز توجه صدراعظم آلمان‌رابخودجلب کرده‌بود

ازطرف‌آقای وزیرفرهنك یك‌دوره کتاب‌آثار ایران بزبان‌فرانسه‌وبیست ویك‌سری‌عکس ازاشیه وآثارتاریخی به آقای دکتر (آدنائر) تقدیم شد.

آقای دکتر آدنائرصدراعظم آلمان ، پسر و دخترانشان پس از بازدید ازموزه در کتابخانه‌حضوریافته‌دفتریاد بود موزه‌را امضاء کردند. ویك‌قطعه مدال‌ویك‌جعبه سیگار نقره بدآقای صمیمی‌رئیس‌موزه اهداءنمودند.

ضیافت‌وزارت‌امورخارجه

ظهر امروزآقای‌دکتراردلان وزیرامورخارجه ضیافتی‌بناهاربافتخار صدراعظم آلمان درکاخ وزارت امور خارجه داده‌شد .

دراین ضیافت آقای نخست‌وزیر و آقایان وزیران و همراهان دکتر ادنائر وسفرای کبار ورؤسای وزارت امورخارجه بابانوانشان حضورداشتند درسرمیز ناهار آقای دکتر اردلان نطق کوتاهی بشرح‌زیر ایراد کرد که آقای دکترآدنائر بآن جواب‌داد:

جناب آقای‌صدراعظم

یقین‌دارم توجه فرموده‌اید که همه ایرانیان ازمسافرت آن‌جناب بکشورما تاچه‌اندازه‌قلبامشعوف ومسرورندومقدم عالی‌رامعززو محترم‌میدارند اینجانب علاوه‌برعواطف‌مشترکی که باهم‌میهنان عزیز خوددارم بسبب‌خاصی بیش‌ازهمه دراین‌شادی‌شریکم چه‌سالهائی‌چند از بهترین‌دوران عمرخودرا درجوانی‌در کشورزیبای‌آلمان ومیان‌مردم‌میهمان نوازآن گذرانده‌ام‌وازمحضردانشمندان آلمانی‌فیض‌برده‌ام‌قصور نقائصیکه دارم ازمن‌است والاآن‌بزرگان ومربیان مهربان وارجمندازبذل‌مساعی کوتاهی نکرده‌اندومراهمواره رهین‌منت‌خورد ساخته‌اند وامروز خوشوقتم که لااقل میتوانم دراین‌مجلس‌محترم‌ازآن‌پدران روحانی‌بنیکی یاد کنم وباجنابعالی که میهمان‌عالیقدر دولت‌وملت‌ایران‌هستید بزبان‌خودتان‌ادای مطلب‌نمایم‌وعظمت وسعادت‌ملت‌آلمان‌را ازخداوندیکتا بخواهم‌وبقاءتوفیق‌عالی‌وپایه‌داری‌دوستی آلمان‌وایران‌رامسئلت‌نمایم‌ودرراه‌توسعه وتحکیم‌روابط حسنه موجوده بین‌دو کشور کوشاباشم .

دکترای‌افتخاری

عصرامروز صدراعظم‌آلمان‌بدانشگاه تهران‌رفت‌ودرتالارابن‌سیناطی تشریفات خاصی‌دیپلم دکترای‌افتخاری‌دانشگاه تهران‌توسط آقای دکتراقبال رئیس دانشگاه بایشان اهداشد.

دراین مراسم نطقهائی توسط رئیس دانشگاه‌وصدراعظم‌آلمان‌ایراد گردید.

درپایان از مدعوین پذیرائی بعمل آمد .

نثار تاج گل

ساعت‌سه‌بعدازظهر امروز۱۱۹نفر از فسران‌سابق زندانی که‌مورد عفو اعلیحضرت‌همایونی قرارگرفته‌وآزاد شدندطی‌مراسمی درآرامگاه رضاشاه کبیرحضورخواهندیافت‌ودسته‌های گل نثارآرامگاه‌خواهندنمود .

عزیمت به آمریکا

فرداآقای‌دکترخانلری‌معاون‌وزارت کشور بنابدعوت دولت‌آمریکا برای مدت شش‌هفته بمنظورمطالعه درامور شهرداریها بآنکشور مسافرت‌مینماید

همچنین‌قرار است قبل‌ازظهر فردا آقای نورافشار مدیر کل وزارتکشور که‌پنج‌ماه قبل‌بدعوت دولت آمریکا برای‌مطالعه درامراف‌وضع شهرداریها بآنکشور عزیمت کرده بود باهواپیما وارد تهران گردد.

یکساعت بعدازظهر روز پنجشنبه (پریروز)نیز آقای‌مهندس‌نجم‌عضو هیئت مدیره سازمان شهرداریهای ایران و مشاورعالی‌شهرداری تهران‌بدعوت‌دولت آمریکا برای‌مطالعه درامور شهرداریها بمدت‌سه‌ماه‌بآنکشورباهواپیمامسافرت نمود.

دادشاه‌یاغی وسارق آنیتا کارول ازدولت تأمین خواست

بقیه از صفحه‌چهارم

وی‌درسال ۱۳۳۲ توسط دوستان آمریکائی خود دراصل‌چهار استخدام شدوبکرمان رفت وبقدری باپشتکارو علاقمندی‌کارنمود تا جائیکه توانست اعتماد واطمینان روسای اصل‌چهاررا جلب نماید وبریاست اداره‌اصل چهار زاهدان‌منصوب‌شود.

مهندس شمس سپس برای ازدواج بتهران آمد و یکسال بعداز این جریان صاحب دختری شد.

مهندس شمس از ۱۳۳۲ تاآغاز فروردین ۱۳۳۶ توانست برای‌تاسیس اداره‌اصل‌چهار درچاه‌بهار و ایرانشهر زحماتی‌را متحمل‌شود و موفقیتهائی نیز کسب نماید.

یکی‌از اقوام‌نزدیك مهندس شمس امروز بخبرنگارما اظهار داشت وی ضمن‌نامه‌هائی که بپدر ومادر خود مینوشت‌آنهارا ازجریان‌کار وفعالیت خودمطلع میساخت ولی عده‌ای با فعالیت‌وی مخالف‌بودندوحتی چندین بار ازطرف اشخاص ناشناسی بسوی وی‌تیراندازی شده‌بود که وی ازقرار معلوم تمام‌این‌جریانات‌را بمراکزاصل چهار درتهران گزارش میداده‌است.

تااینکه روزیکشنبه چهارم‌فروردین ماه‌هنگامیکه‌باتفاق‌کارول رئیس اصل چهار کرمان وهمسر ایشان ومستر ویلسن باتفاق‌رانده بسوی ایرانشهر وچاه‌بهار حرکت کرده بودند بعداز بازدید ازاین‌دوشهر هنگام بازگشت از ایرانشهر به‌چاه بهار هدف گلوله عده‌ای ازراهزنان بلوچی‌قرارمیگیرد

شرح‌حال‌ویلسن مقتول دیگرامریکائی

مرحوم بروستر‌ـ آ ـ ویلسن‌یکی دیگرازمقتولین امریکائی که‌کارشناس عمران‌بنگاه خاورنزدیك‌بود درحدود ۳۵سال‌ازعمرش‌میگذشت.

وی‌مدت دوسال‌بود که‌درکرمان با اداره‌اصل‌چهار وبنگاه‌عمران وزارت کشور که‌طبق‌قراردادی درامورعمران بایکدیگر همکاری مینمایند کار میکرد.

ویلسن سپس‌در بمپور واقع درچند کیلو متری غرب ایرانشهر مشغول کار گردید.

بروستروبلسن ازهیجدهم ماه‌مه‌سال ۱۹۵٤درایران مشغول‌خدمت گردیده بود.

همسروی‌ساکن‌شهر پرتلند واقع‌در ایالت‌اورگون‌میباشد ومادرخانم‌ویلسن نیزدرهمین شهرسکونت‌دارد.

چمدان کارول پیداشد

ساعت‌دوازده امروزاطلاع‌حاصل‌شد که‌مامورین کشتی‌وجمازه سواران که در صحاری بلوچستان مشغول‌جستجو میباشندموفق شده اندچمدان حامل اثاثیه مرحوم‌مستر کارول‌را درحوالی تنگ سرحه‌پیدا کنند هنوز معلوم نیست که محتویات بوسیله‌سارقین‌ربوده شده‌است‌یانه‌ولی گفته‌میشود که‌سارقین دراثر عجله‌وشتابی که‌برای‌فرارداشته‌اند چمدان‌راهمانطور دست نخورده‌دربین بیابان‌رها کرده‌اند.

اظهارات رئیس امریکائی بنگاه‌خاور نزدیك

قراراطلاع دریکی‌ازجلساتیکه‌روز پنجشنبه ،ساحضور آقای اسپالدینگ رئیس بنگاه خاور نزدیك وعده‌ای‌از آقایان‌امریکائی وایرانیکه دراجرای برنامه‌های‌بنگاه‌خاورنزدیك‌بایکدیگر همکاری‌مینمایند تشکیل‌شده‌بود آقای اسپالدینگ ضمن‌ابراز تأسف ازواقعه بلوچستان وقتل‌دونفر امریکائی‌ودونفر ایرانی وبالاخره‌ربوده‌شدن بانوکارول اظهارداشت‌امیدواریم که هرچه‌زودتر سارقین‌دستگیرشوند تاامریکائیان‌مقیم ایران که‌دراجرای برنامه‌های‌عمرانی دولت‌باایرانیان‌همکاری‌مینمایندبتوانند باعلاقه‌ودلگرمی بیشتری دراجرای برنامه های عمرانی کماکان بادولت‌و مردم‌ایران همکاری‌نمایند.

آخرین‌خبر ـ دادشاه‌فاصد فرستاد

آخرین‌خبر یکه‌ازایرانشهر درساعت‌یك بعدازظهر امروزبتهران‌رسیده‌حاکیست که‌مقارن‌ظهر امروز دادشاه سردستهٔ سارقین‌فاصدی نزدمقامات مربوطه در ایرانشهرفرستاده‌وبمقامات‌مزبوراطلاع داده‌است که‌چنانچه‌بدلو وافرادش‌تأمین داده‌شود بانوکارول را صحیح وسالم تحویل‌خواهدداد. آقای‌مهران‌استاندار بلوچستان بلافاصله‌جریان‌را به‌تهران گزارش‌و کسب‌تکلیف کرد.بقراراطلاع ازتهران بادستورداده‌شدبهرطریقیکه شده وسیلهٔ‌استخلاص‌بانوآنیتا کارول‌را فراهم‌نماید.خبرمزبورهمچنین‌حاکیست که‌قرارشده‌است‌فرماندارایرانشهرشخصاً برای‌ملاقات‌ومذاکره بادادشاه‌بمحلی که‌ازطرف‌سارقین‌تعیین‌خواهدشدعزیمت نماید ولی‌هنوزمحل‌موردنظر ازطرف سارقین‌تعیین‌نشده‌است.

اخبار محرمانه‌شد

خبردیگریکه ازایرانشهر بتهران رسیده‌حاکیست که ازدیشب اخبار مربوط‌بحادثه‌قتل‌دونفرآمریکائی‌ودونفر ایرانی ومفقودشدن بانوکارول‌بصورت محرمانه درآمده‌است‌ومامورین‌تاآنجا که‌ممکن‌است‌سعی‌میکنندا‌خبار‌بدست خبرنگاران نرسد.

ظهرامروز گریگوری رئیس اصل چهارباهواپیماوارد کرمان‌شدوبلافاصله پس‌از ورود بامامورین ایرانی درباره آزادی بانو کارول‌مشغول مذاکره گردید .

گردش‌هواپیما

بطوریکه کسب اطلاع‌شده است از چندروز قبل باینطرف چند هواپیما بطور مداوم برروی اراضی بلوچستان درارتفاع بسیار کم‌پروازمیکنندمنظور ازپرواز این‌هواپیماها اینست که‌به‌بانو کارول بفهمانند که‌بانهایت جدیت در جستجوی او میباشند واین موضوع برای تقویت‌روحیه بانوی‌مزبور بسیار موثراست .

چهارنفراز سارقین مقتول شدند

امروز یك مقام‌مطلع‌درژاندارمری کل کشور بخبرنگار مااظهار داشت هفته گذشته مامورین ژاندارمری چهارنفرازسارقین دسته‌دادشاه‌راهنگام تعقیب وتیراندازی مقتول کرده‌اند ومامورین ژاندارمری برای تارومار کردن این‌سارقین‌اقدامات لازم‌بعمل آورده‌بودندولی‌سارقین ازترس متفرق شده‌وهریك‌بنقطه‌ای‌ازخاك‌بلوچستان فرار کرده‌اند

فرماندار ژاندارمری‌در دنبال‌سارقین

بقراراطلاع‌صبح‌امروزتیمسارسرلشکر کلپیرافرمانده‌ژاندارمری به‌ایرانشهر واردشدوپس‌ازبررسی نقشه‌هاوعملیات مامورین‌ژاندارمری‌شخصاباتفاق‌عده‌ای ازواحدهای ژاندارم‌دربیابان مشغول جستجو گردید.

طرح‌جدیدحق‌لیسانس کارمندان اداری‌بزودی‌تقدیم کمیسیون استخدام خواهدشد

امروزخبرنگارما درباره‌حق‌لیسانس کارمندان دولت بامقامات وزارت دارائی‌تماس گرفت‌بطوری که کسب اطلاع‌شداداره کل‌بودجه طرح‌حق‌لیسانس کارمندان‌اداری‌راتهیه کرده وبمحض‌شروع کارمجلس‌شورایملی‌تقدیم کمیسیون استخدام‌خواهدشد.

درصورت‌مقایسه‌ای که‌وزارت‌دارائی‌تهیه کرده‌است حقوق‌لیسانسیه‌های اداری باافسران ،دبیران‌وقضات مقایسه‌شده است .

یکهزارخانه‌جدید

بقیه ازصفحه‌اول

است بانك ساختمانی‌درنظر دارد برای‌رفع این‌مشکل درآینده راسا بایجاد ساختمانهای مورد لزوم دست بزندوباواگذاری منازل‌مدرن‌وکامل بکارمندان دولت وافراد بدون خانه‌قدم موثری برای‌جلوگیری ازمسئله کمی مسکن درکشور بردارد.

بهمین منظور بانك‌ساختمانی فعلا مشغول مطالعه‌وتنظیم‌پروژه‌هائیست تادرسال جاری بااستفاده ازمحل۲۳میلیون دولاروام‌آمریکایکهزارخانه‌مدرن درتهران وشهرستانهای پرجمعیت‌بنانماید.

قاتل این مهندس کیست ؟

علی محمودی

فدیا

بطوریکه خوانندگان‌ماطلاع‌دارند چندروزپیش یك مهندس‌روسی تبعه ایران بطور اسرارآمیزی مسموم‌شد. تحقیقات‌ابتدائی نشان‌میداد که‌وی بعدازمراجعت ازسینما گیلاسی ودکا خورده وساعتی‌بعد فوت‌شده‌است» روز بعدازفوت‌معلوم‌شد که سمی که‌مهندس ژاکوب کوبا باآن کشته شده‌است سیانوردوپطاس‌بوده‌است

دردنبال‌این‌جنایت گرونیاپرستاردختر مهندس ژاکوب که درخانه اواقامت داشت‌وفدیاشوهرسابق گرونیادستگیر شدند.

روزپنجشنبه نیز اطلاع‌دادیم که‌آقای قزل‌ایاغ بازپرس‌شعبه۱۳ بعداز کسب اطلاعاتی درموردنحوه قتل مهندس ژاکوب‌وبازدید محل‌اقدام به تعقیب متهم‌دیگری کرده‌است.

خبرنگار مااطلاع‌میدهد که روز پنجشنبه ساعت ٤ بعدازظهر متهمیکه بازپرس شعبه ۱۳ بدنبال اومیگشت دستگیرشد

متهم‌جدید کیست؟

این‌متهم‌علی‌محمودی نام‌داردوبقراری که خودش‌اظهارمیداردعکاس سازمان برنامه است.

وی‌ازدوستان‌نزدیك‌مهندس‌ژاکوب بوده‌است‌وخودش‌اظهارمیدارد:«درآخرین ساعات‌زندگی‌مهندس همراه‌وی‌بودم وطبق‌قرارقبلی باوی وگرونیا سینما رفتم اما بعدازمراجعت‌ازسینمادیگر خبری‌از ژاکوب‌ندارم‌وفقط‌چندساعت بعد بمن گفتند که‌مهندس‌مسموم شده است.»

دراولین‌ساعات مرگ‌مهندس‌ژاکوب، علی‌محمودی باعلاقه‌زیادی درپزشکی، قانونی‌حاضر شده‌بود تا جریان اداری معاینه‌جسددوستش زودتر انجام‌یابد.

عکاس وسیانور دوپطاس

همانطور که گفته شد بنا بتشخیص آزمایشگاه‌پزشکی‌قانونی‌سمی که‌سبب مرگ‌مهندس‌ژاکوب‌شده‌است سیانور دوپطاس‌بوده‌است ـ وسیانوردوپطاس‌از مواداولیه وپرمصرف‌عکاسی‌است.

علی‌محمودی رفیق‌نزدیك‌مهندس‌نیز عکاس‌بوده‌است وهمهٔ‌این‌شواهدوقرائن است که سبب‌شده‌است بازپرس اقدام بدستگیری‌علی‌محمودی‌بنماید .

علی‌محمودی در دادسرا با ناراحتی زیادمیگفت: «آقا من‌رفقم‌را ازدست داده‌ام وحالاخودم‌هم گرفتار شده‌ام»

باین‌ترتیب اکنون که سه‌نفر باتهام مسموم کردن‌مهندس‌ژاکوب دستگیر شده‌اند ومعلوم‌نیست که بالاخره قاتل اصلی کدامیك‌ازآنهااست .

تحقیقات‌بعدی‌پرده از روی‌این راز برخواهدداشت .

درآخرین ساعت‌امروز خبرنگارما اطلاع‌حاصل کرد بازپرس شعبه ۱۳ موفق‌شده‌است درحین بازرسی منزل مهندس‌ژاکوب مقتول‌قوطی سیگاری را که‌درآخرین ساعات‌زندگی‌اش‌مورد استفادهٔ اوبوده‌است پیدا کند.روی‌این قوطی‌سیگار دوکلمه‌روسی نوشته شده است که ترجمهٔ فارسی آن اینطور است : «همه گرونیا» علی محمودی عکاس‌دستگیر شده در بازپرسی گفته است‌منظور مهندس ازاین دوکلمه‌این بوده‌است که‌همه اموالم‌رابه گرونیا بخشیدم‌اما‌بازپرس میگوید‌نظر مقتول ازنوشتن‌این دوکلمه درآخرین‌لحظات عمرش معرفی‌مقصر اصلی‌وقاتل‌خودش بوده‌است وباین‌ترتیب‌مهندس‌قاتل‌خود رامعرفی کرده‌است

امروزبازپرس شعبه۱۳ بخبرنگارما اظهار داشت :

«چون گرونیاهنگام‌بازپرسی‌بعذرندانستن زبان فارسی ازدادن جواب سئوالات خودداری کرده‌است‌ما مترجم‌روسی خواسته‌ایم تابتوانیم تحقیقات خودرا ادامه دهیم‌متهمه فعلادر زندان‌زنان بسرمیبرد.

دنباله خبرهای خارجه

کودتا علیه عبدالناصر

نیویورك‌ـ مجله‌نیوزویك درآخرین‌شماره‌خود مینویسد:

اخیرا افشاشده‌است که شش‌هفته پیش‌اقدام بیك کودتای نظامی‌برضد جمال‌عبدالناصر گردید ولی‌درنطفه‌خفه‌شد.

زیرا ازمیان شش‌افسر ارتشی‌و سه‌غیرنظامی که در اینکار مداخله داشتندچهار افسر وسه‌غیر نظامی‌بطرف عبدالناصربرگشتند وگزارش کاررا درلحظه‌آغاز کودتا باودادند.

دو افسری که بافشاری کرده‌بودند اعدام شدند وسرنوشت بقیه‌معلوم نیست.

نهرو برهبری حزب کنگره انتخاب شد

دهلی‌ـ پاندیت‌نهرو نخست‌وزیرهند باردیگربسمت رهبر حزب مهم کنگره درمجلس‌نمایندگان اینکشور انتخاب‌شد. حزب کنگره اکثریت رادرپارلمان هندبدست خود دارد.

خودنهروپس‌از انتخاب‌شدن مجددباین‌سمت‌اظهارداشت ازاینکه‌همیشه برهبری انتخاب گردیده چندان‌خوشحال نیست‌زیراکه‌این امرممکن است موجب تقویت‌حس شخصیت‌پرستی درهند گردد .

نهرواضافه کرد که‌مقصودش این‌نیست که‌ازکار خسته‌شده ولی‌معتقداست که‌یك‌شخص نبایدمدت‌مدیدی شاغل‌یك‌پست باشد وباید کارهای گوناگون انجام دهد.

نهروچندی‌پیش درنظرداشت که‌ازبعضی ازپستهای حساسی که‌دارد واز جمله‌پست نخست‌وزیری‌هند استعفا کند ولی‌براثراصرار دوستان وتزدیکانش. ازاینکار منصرف‌شد.

ساختمان پالایشگاه در ترکیه

آنکارا‌ـ وزارت خارجه‌ترکیه اعلام‌داشت که‌دولت این کشورقراردادی باکمپانیهای نفتی‌خارجی بسته‌است که‌طبق این‌قرارداد به کمپانیهای مذکور اجازه‌داده‌شده‌تصفیه‌خانه‌ای‌دراین کشور بظرفیت سالیانه‌سه‌میلیون و دویست هزارتن درسال‌بسازند. طبق‌قرارداد این‌تصفیه‌خانه قراراست تاسال ۱۹٦۰ تکمیل‌شود. (رویتر)

مذاکرات رهبران سنگاپور با مقامات انگلیسی باموفقیت‌پایان‌یافت

لندن‌ـ رهبران سنگاپور که بامقامات انگلیسی مشغول مذاکره در بارهسرنوشت این‌مستعمره انگلیسی بودنداعلام‌داشتند که مذاکرات آنهادر موردتعیین قانون‌اساسی جدیدسنگاپور باموفقیت روبروشده است.

اعلامیه‌رسمی وزارت‌مستعمرات انگلستان حاکی ازآنست که درمورد مسائل اعطای‌خودمختاری بسنگاپور وترتیب حفاظت‌امنیت داخلی آن که مذاکرات مربوط‌بآن درسال گذشته باشکست‌مواجه گردید توافق‌نظرحاصل شده‌وقانون اساسی‌جدید مسائل‌فوق‌رابخوبی‌حل کرده‌است (رویتر)

معاون رئیس جمهوری‌یوگوسلاوی بسوریه میرود

قاهره‌ـ سفیر کبیرسوریه درقاهره پیامی ازطرف شکری‌القوتلی رئیس جمهوری‌آن کشور بمعاون‌رئیس‌جمهوری‌یوگسلاوی که اکنون‌درپایتخت‌مصر اقامت‌داردتسلیم کرد.

خبرنگارخبرگزاری بلژیك اطلاع‌داد که‌شکری‌القوتلی درپیام‌خود از معاون‌رئیس‌جمهوری یوگسلاوی‌رسماً بسوریه دعوت کرده‌است قراراست‌این مسافرت روزاول‌ماه‌آوریل‌صورت گیرد.

توقیف سه‌نفر به‌اتهام جاسوسی درچکسلواکی

پراك‌ـ مقامات رسمی دولت چکسلواکی اعلام داشتند که سه‌نفر از کارمندان‌شرکت «توماس کاك» را بجرم جاسوسی به نفع فرانسه وآمریکا توقیف کرده‌اند .

جرم‌این‌عده ارتباط‌بایك‌مرکزجاسوسی‌دراتریش‌ودادن‌اطلاعات‌محرمانه راه‌آهن بابن مرکز و همچنین کمك بفراز غیرقانونی اهالی ازمرزهای چك‌اسلواکی‌میباشد.(رویتر)

کانال سوئز

بقیه ازصفحه سوم

فعالیت این‌شاهراه‌آبی‌محسوب گردیده وپیش‌بینی‌میشود تادوهفته دیگروضع عبورومرور ازکانال‌کاملا بصورت‌عادی درآید.

کشتیهای مذکور حق‌العبور خودرا بشرکت‌مصری‌پرداخت کردند. (رویتر)

مسئله حق‌العبور

پاریس‌ـ مسئله‌پرداخت‌حق‌العبور کشتیها درکانال‌سوئزرا کنون‌توجه‌کامل دولتهای‌آمریکاوانگلیس‌وفرانسه‌رابخود جلب کرده‌است.

یك‌مقام فرانسوی‌اظهارداشت که‌دولت فرانسه‌به کشتیهای‌فرانسوی‌دستورداده تاروشن‌شدن‌کامل‌اوضاع ازرفت وآمد درکانال خودداری کنند .

دولت فرانسه‌قبلا اظهارتمایل کرده بود که‌یك‌لوله نفتی ازطریق ترکیه‌و اسرائیل برای حل‌نفت کشیده‌شودتا احتیاجی‌به‌کانال‌نداشته‌باشد

همین مقام اضافه کرد که دولتهای غربی‌نمیتوانند شریان حیات اقتصادی خودرا بدست مصر بسپارند.

وی گفت‌دولت‌مصر نظریات خود را بطورصریح‌ومستقیم‌اظهار نداشته وطی یادداشتی‌اعلام کرده‌است‌ولی‌آنچه‌مسلم است حل‌این‌مسئله بطوررضایت‌بخش وبطریقی که‌موجب ایجادمقدام‌تازه‌ای نگردد میباشد (رویتر)

پرداخت حق‌العبور بیانك فدرال‌سویس

قاهره ـ یك مقام عالی‌رتبه ونزدیك به‌دولت‌مصر اظهارداشت‌بزودی دولت مصر موافقت‌خودرابایرداخت‌حق‌العبور به‌بانك یکی‌از کشورهای بیطرف و باحتمال قوی«سوئیس» اعلام خواهد داشت .

مقامات‌مطلع عقیده‌دارند چنانچه بعضی‌از کشتیها‌نخواهندحق العبور رابه مصرپردازند بانك‌فدرال‌سویس یکی‌از بانکهائی‌است که دولت‌مصر برای‌دریافت حق‌العبورکاندید کرده است «رویتر»

نحوه‌بهره‌برداری‌ازکانال

قاهره ـ سرگردعلی صبری مشاور سیاسی‌سرهنك عبدالناصررئیس‌جمهور مصردرمصاحبه‌ای که‌باخبرنگارروزنامه الشعب‌قاهره‌بعمل‌آورده‌پیرامون‌فعالیت آینده‌کانال سوئزونحوه بهره‌برداری‌از آن چنین گفته‌است:

۱ـ پس‌ازاینکه‌عبور عموم کشتیها ازکانال‌سوئز میسرشد کشتیهائی که ازاین‌کانال‌استفاده‌مینمایند‌بایدعوارض عبوررا قبلابمقامات‌مصر بپردازند.

۲ـ دولت‌مصرعملیات تعمیرومرمت کانال‌رابعهده گرفته‌ووسائلی‌فراهم‌خواهد کرد که در آینده کشتیهای سنگین‌تری از این کانال استفاده کنند.

۳ـ اعتباریکه مصردرنظرداردبرای تعمیرونگهداری‌کانال‌سوئزاختصاص‌دهد بمراتب بیشترازمبلغی‌است که کمپانی سابق‌کانال صرف مرمت این‌راه آبی مینمود .

٤ـ دولت مصر هیچگونه کنترل بین‌المللی وباخارجی‌رابرای‌کانال‌سوئز تحمل‌نکرده ونظارت برای شاهراه بین‌المللی‌را ازوظایف‌عمده خودمیداند. (خبرگزاری فرانسه)

برای‌تامین‌هزینه‌پاك‌کردن کانال

پاریس‌ـ دیروزرادیو قاهره اطلاع‌داد که ماك کلوی نماینده‌داك هامرشلد باجمال‌عبدالناصر ملاقات‌ومذاکره کرده وقراراست امروز بندراسمعیلیه‌برود تادرموردکارهای‌کانال‌باژنرال‌ویلر نماینده سازمان ملل‌متحدمذاکره بعمل‌آورد رادیوقاهره ازطرف‌دیگر اطلاع داد هزینه پاك‌کردن‌کانال بایداز طریق اضافه کردن‌عوارض‌عبور کشتیهاازکانال سوئز درمدت‌چهارماه تامین گردد یا آنکه کشورهائیکه درپاك کردن‌کانال کمك کرده‌اند ازدریافت حق‌الزحمه صرفنظرنمایند ویااینکه کشورهای متجاوز هزینه‌آنرا پرداخت نمایند (خبرگزاری‌فرانسه)

تأسیس یك فرودگاه بین‌المللی بزرك در اصفهان

این فرودگاه از فرودگاه فعلی جداست ودر ۱۹ کیلومتری شهر واقع است
فرودگاه جدید دارای باندی بطول چهار کیلومتر برای فرود آمدن بزرگترین وآخرین سیستم هواپیماها از نوع وایکانت ـ تورباین جت خواهد بود

امروز اطلاع حاصل شد که یك فرودگاه بین‌المللی بسیار بزرگ علاوه برتجهیز فرودگاه فعلی اصفهان در نزدیکی اصفهان ساخته خواهد شد.

این فرودگاه درمواقع معینی بخصوص هنگام نامساعد بودن اوضاع جوی جایگزین فرودگاههای مهر آباد و آبادان خواهد بود.

پروژه ساختمان این فرودگاه از طرف مؤسسه مهندسین مشاور براین کوهون تهیه و بمقامات سازمان برنامه تسلیم شده است.

پیشنهاد تاسیس این فرودگاه جدید از این نظر بوده است که فرودگاه فعلی بعلت مجاورت ونزدیکی با کوههای اطراف اصفهان استعداد توسعه بیشتری را ندارد وبرای فرود آمدن هواپیماهای سنگین وبزرك مسافربری که بعداً دولت ایران خریداری ومورد استفاده قرار خواهد داد خطرناك میباشد.

زیرا باندهائی که هم اکنون برای فرودگاه فعلی ساخته شده است بواسطه سراشیبی زیاد برای نشستن این نوع هواپیماها از نظر فنی خوب نیست.

محل فرودگاه جدید

محلیکه برای ساختمان فرودگاه جدید درنتیجه مطالعات مهندسین مشاور تعیین گردیده در ۱۹ کیلومتری اصفهان قرار دارد که نام محل آن هنوز افشاء نگردیده است.

کلیه نقشه‌های ساختمانی این فرودگاه تهیه و هزینه‌ای که برای تاسیس و تکمیل این فرودگاه برآورد شده در حدود دومیلیون لیره میباشد که پس از تأمین اعتبار اقدام ساختمان آن خواهد شد.

نقشه این فرودگاه که صورت یك فرودگاه بین‌المللی مورد استفاده قرار خواهد گرفت شبیه فرودگاه زوریخ در کشور آلمان میباشد ومقامات سازمان برنامه با طرح ساختمان این پروژه موافقت کرده‌اند.

فرودگاه جدید اصفهان دارای یك باند اصلی بطول ۳۲۰۰ متر و عرض ۶۰ متر میباشد که در انتهای دوطرف باند دارای توقفگاههائی بطول ۵۰۰ متر خواهد بود که جمعاً طول باند بیش از چهار کیلومتر میشود.

فرودگاه مزبور با آخرین سیستم وسائل مخابراتی ـ چراغهای اتوماتیك اخطار وسائل موردلزوم برای یك فرودگاه کاملا مجهز و آماده کار خواهد شد.

ساختمان باند وتجهیزات فرودگاه مزبور طوری است که جدیدترین و بزرگترین هواپیماها از نوع توربایین جت ـ وایکانت ویرتانیا که چهار موتوره هستند میتوانند بسهولت در این فرودگاه آمدورفت نمایند.

پروژه مزبور با همکاری سازمان برنامه ظرف مدت چهار سال باتمام خواهد رسید.

ادامه مذاکرات ترانزیت ایران و شوروی

بعد از مراجعت صدراعظم آلمان از ایران موکول شده است
تاکنون بین هیئت نمایندگی ایران و شوروی در جنبه‌های مختلف موضوع توافق یا اختلافی بوجود نیامده است

مذاکرات ترانزیت ایران وشوروی مدتی است قطع گردیده وتاریخ شروع مجدد آن نیز معلوم نیست.

در آخرین جلسه‌ای که قبل از مسافرت آقای دکتر اردلان وزیر امور خارجه بعرستان سعودی تشکیل گردید طرفین پیشنهادات ونظریات خود رامطرح نمودند وبرای بحث در جزئیات قرارشد سو کمیسیون هائی تشکیل شود وجنبه‌های مختلف موضوع را بطور جداگانه مورد بررسی قرار دهد.

درجلساتی که تشکیل میگردید نتیجه مذاکرات بلافاصله باطلاع وزیر امور خارجه میرسید بامسافرت ایشان بعربستان سعودی گفته شد تا مراجعت وزیر خارجه ازعربستان تشکیل جلسات مذاکرات مربوط بترانزیت بتاخیر افتاده است، مراجعت وزیر امور خارجه مصادف با تعطیلات عید ودرضمن مسافرت بچارده مشاور مخصوص رئیس جمهور امریکا به ایران گردید.

پریروز نیز دکتر ادنائر صدراعظم آلمان غربی وارد تهران شد وتا دوروز دیگر در ایران اقامت خواهند داشت لذا گفته میشود ادامه مذاکرات مربوط بترانزیت ببعد از مراجعت صدراعظم آلمان غربی موکول گردیده است.

نمایندگان ترانزیت شوروی هم اکنون درمحل نمایندگی بازرگانی شوروی اقامت دارند ودر مدتیکه مذاکرات قطع شده در جلسات خصوصی خود پیشنهاد های هیئت نمایندگی ایران را مورد بررسی قرار داده ودراین باره بامسکو نیز تبادل نظر نموده‌اند وفعلا منتظر تعیین تاریخ جلسه بعدی از طرف هیئت نمایندگی ایران میباشند همانطور که قبلا نیز اطلاع داده شده چون درجزئیات وجنبه‌های مختلف موضوع هنوز بررسی کامل ومذاکرات لازم بعمل نیامده لذا تاکنون هیچگونه توافق ویا اختلافی بین دو هیئت بوجود نیامده است وطرفین فقط بمطرح کردن نظریات وپیشنهادات خود در طی جلسات گذشته اکتفا کرده‌اند.

رئیس اداره تشخیص هویت گفت:
در ایران هفتاد هزار مجرم مرد و ۴ هزار مجرم زن وجود دارد

آقای سرهنگ صیرفی رئیس اداره تشخیص هویت درباره وضع انگشت نگاری وکارهای انجام شده بخبرنگار ما اظهار داشت:

این اداره علاوه بر وظیفه انگشت نگاری هر روز موظف است حوائج مراجعین خودرا که برای اخذ برگ عدم سوءسابقه مراجعه مینمایند برآورد. وی سپس گفت بطور کلی هر روز ۵۰۰ نفر از مردم پایتخت برای گرفتن عدم سوءپیشینه به اداره تشخیص هویت مراجعه کرده ودر اسرع وقت ورقه عدم سوءپیشینه خودرا دریافت میدارند ودرشهرستانها هم طبق آماری که از کلیه شهربانیهای خارج از مرکز بتهران رسیده است روزانه در استانها وشهرستانها ۱۰۰ نفر برای گرفتن برگ عدم سوء پیشینه بشهربانی رجوع میکنند

آقای سرهنگ صیرفی اضافه کرد با مراجعه بآمار جنائی معلوم شده است که ۷۰ هزار نفر مجرم مرد و ۴ هزار نفر مجرم زن درسراسر کشور وجود دارند وتا کنون این اداره توانسته است از تمام مجرمین مزبور انگشت نگاری وعکس برداری بنماید واکنون سوابق کلیه آنها در اختیار پلیس میباشد

کنفرانس شهرداران مازندران

روز چهاردهم اردیبهشت در بابلسر افتتاح میشود

بقراریکه خبرنگار ما از سازمان اتحادیه شهرداریهای ایران کسب اطلاع کرده قرار است که کنفرانس شهرداران وفرمانداران مستقل وروسای انجمن های شهر حوزه استان مازندران روز شنبه چهاردهم اردیبهشت ماه در بابلسر افتتاح گردد.

این کنفرانس درمدت چهار روز بکارهای شهرداریها وهماهنگ ساختن کارهای مربوط شهرداریها رسیدگی خواهد نمود.

در کنفرانس مزبور چند نفر از اعضای هیئت مدیره سازمان شهرداریهای ایران وهمچنین مستشاران امریکائی شرکت خواهند کرد.

برای جلوگیری از خطر سیل در شهر قم

اردیبهشت ساختمان سد رودخانه قم شروع شد

چون درزمستان سال گذشته بارندگی‌های شدیدی شد احتمال زیادی میرود در فصل بهار بر اثر آب شدن یخها، رودخانه قم طغیان خواهد نماید و شهر قم درمعرض خطر قرار گیرد.

برای جلوگیری از این خطر احتمالی وزارت کشور تصمیم گرفت که یك سد موقتی در بر ابر رودخانه قم با بودجه شهرداری احداث نماید.

بدین جهت بدستور آقای علم وزیر کشور صبح پریروز آقای خواجه صیری رئیس اداره کل امور شهرداریها برای دادن دستورات لازم جهت شروع ساختمان سد موقتی بقم عزیمت کرد.

ساختمان این سد از دیروز شروع شد وبقرار اطلاع هنگام مسافرت آقای علاء نخست وزیر بقم، آیت‌الله بروجردی این موضوع را با آقای نخست وزیر تذکر دادند وخواستند که برای جلوگیری از خطر احتمالی سیل سد قم ساخته شود.

البته برای رودخانه قم یك سد بزرك احداث خواهد شد وفعلا مطالعاتی برای احداث این سد ادامه دارد وساختمان آن مدت دوسال طول خواهد کشید.

پیشه‌ورانی که سابقه مالیاتی قطعی شده

آنها کمتر از سه سال است مشمول مالیات مقطوع میشوند طبق تشخیص وزارت دارائی
هشت صنف جدید تابع مقررات مالیات پیشه‌وران شدند

چون در دی ماه سال گذشته درقانون مالیات بر درآمد مصوب شانزدهم فروردین ۳۵ تجدید نظر بعمل نیامد، قانون مزبور از نظر اجرا قطعیت پیدا کرده در ضمن اجرای این قانون مامورین وزارت دارائی مواجه بااشکالاتی شدند که طبق دستور وزیر دارائی قرارشد کمیسیونی بپیشنهادات مامورین وصول مالیات رسیدگی کرده وگزارشی جهت تقدیم لایحه اصلاحیه قانون مالیات بر درآمد به مجلس شورایملی تهیه شود. گزارش کمیسیون مربوطه بصورت تبصره هائی ضمن لایحه بودجه سال ۱۳۳۶ تقدیم مجلسین گردید ومورد تصویب قرار گرفت.

پیشه‌وران

درمورد اخذ مالیات از پیشه‌وران مبنای وصول ثلث مجموع مالیات آخرین سه سال قطعی شده وباسه برابر اجاره محل کسب میباشد.

چون بعضی از پیشه‌وران دارای یك یا دو سال سابقه قطعی شده مالیاتی بودند ومشمول مقررات مزبور نمیشدند طبق طرح جدید پیشه‌وران مزبور نیز مشمول مقررات فوق خواهند شد ودرموقع احتساب مالیات قطعی شده مالیات سالهای گذشته حساب میگردد همچنین طبق تبصره لایحه بودجه بوزارت دارائی اختیار داده شد که اصنافی که درقانون مالیات بر درآمد جزء پیشه‌وران محسوب نشده‌اند وحقاً میبایستی جزو پیشه‌وران محسوب گردند ومالیات مقطوع از آنها دریافت شود باتصویب وزیر دارائی تابع مالیات مقطوع شوند امروز از اداره کل درآمدها کسب اطلاع شد که تاکنون هشت صنف تابع مقررات مالیات مقطوع تشخیص داده شده که پیشنهاد آن جهت اجرای قانون بوزیر دارائی تسلیم شده است.

استعفا و تنفر و انزجار عباس فرزند محمد تقی شهرت مژده بخش از حزب منحله توده

پس از کشف این همه مدارك واسناد بوسیله فرماندار محترم نظامی بر همه مسلم شد که حزب خائن توده و سران جنایتکار آن هدفی جز نابودی وطن عزیز ما ایران نداشتند شیادان توده ای جوانان وطن ما را گمراه ساخته و آنها را وادار بدزدی و آدمکشی نمودند من هم در اثر احساسات جوانی مدتی گول تبلیغات زهر آگین وارد دسته حزب منحله ومنفور توده را خورده وبا آنها همکاری میکردم علیهذا این جانب عباس فرزند محمدتقی شهرت مژده بخش شناسنامه ۴۳۳۷۱ صادره از بخش چهار تهران متولد سال ۱۳۰۳ که در سال ۱۳۳۰ بوسیله شخصی بنام انتظامی وارد حزب منحله توده شده ودر حوزه ایکه بمسئولیت خودوی بود مدتی شرکت کردم وپس در آن حوزه‌ای منتقل شدم که مسئول آن شخصی بنام آهی بود

وهم حوزه‌ام عبارت بودند از ۱ـ جوادی ۲ـ اسدی ۳ـ آگاه وآخرین مسئولیت من عضو سرشاخه بودم وافراد زیردستم عبارت بودند از ۱ـ حبیب لطیفی ۲ـ ثابت ۳ـ بحرینی از اینرو استعفا و انزجار خودرا ازحزب منحله توده ابراز میدارم ووفاداری خودرا نسبت به قانون اساسی ومقام شامخ سلطنت و شخص اعلیحضرت همایون محمدرضا شاه پهلوی شاهنشاه ایران ابراز میدارم وامیدوارم که در آینده بتوانم جبران خطای گذشته خودرا بنمایم. زنده باد اعلیحضرت همایون محمدرضا شاه پهلوی

استعفا و تنفر حبیب اله فرزند شمس اله شهرت پایروند ازحزب منحله توده

پس از کشف این همه اسناد ومدارك بوسیله فرمانداری محترم نظامی بر همه مسلم شد که حزب خائن توده وسران خیانتکار آن هدفی جز نابودی وطن عزیز ما ایران نداشتند.

شیادان توده‌ای جوانان وطن ما را گمراه ساخته وآنها را وادار به دزدی وآدمکشی نمودند من هم در اثر احساسات جوانی مدتی گول تبلیغات زهرآگین این دار ودسته را خورده وبا آنها همکاری میکردم لذا اینجانب حبیب اله فرزند شمس اله شهرت پایروند شناسنامه شماره ۱۳۳۱ صادره از قزوین که در اواخر سال ۲۹ وارد سازمان جوانان حزب خائن توده بوسیله نوروزیان محصل شدم وآخرین مسئولیت من عضویت کمیته محلی سازمان جوانان قزوین بود ومحل فعالیت من تاکستان بود که در آنجا بمسئولیت خلدی دبیر وافراد وحسین رحمانی ـ حسن فغان ـ عزت اکبر ـ رجب طاهرخانی وحبیب رحمانی بودند لذا تنفر وانزجار شدید خود را نسبت بخیانت‌های حزب منحله توده اعلام ووفاداری خودرا نسبت بمقام شامخ سلطنت وقانون اساسی کشور عزیزم ایران اعلام میدارم.

زنده وپاینده باد محمدرضاشاه پهلوی شاهنشاه ایران

مرگ برحزب خائن ومنفور توده

آ ـ ۳۶۵

شاهنشاه ایران ـ پاینده باد ایران مرگ برحزب منحله وخائن توده

عباس مژده بخش

آ ـ ۳۴۲

آمار هوائی

آمار هوائی روز ۹ فروردین ۳۶ از اداره هواشناسی وزارت کشاورزی

ساعت شش و نیم صبح	۵	درجه بالای صفر
« ۱۳	۹٫۸	درجه بالای صفر
« ۱۸٫۳۰	۴٫۸	درجه بالای صفر
حد اکثر	۱۲٫۵	درجه بالای صفر
حداقل	۰٫۸	درجه زیر صفر

متابسه: درجه حرارت تهران نسبت بروز قبل صبح سه دهم درجه وظهر هفت دهم درجه وشب دو درجه وشش دهم درجه کم بوده است

حداکثر حرارت نیز نسبت بروز قبل یك درجه وپنج دهم درجه کمتر بوده است.

گرمترین وسردترین نقاط: در ۲۴ ساعت گذشته طبق آمار هواشناسی کشوری (مهر آباد) گرمترین نقاط ایران شهرستان بندرعباس با ۲۶ درجه بالای صفر وسردترین امکنه تبریز با ۴ درجه زیر صفر بوده است.

سفارت جمهوری توده فدراتیو یوگسلاوی

به خیابان پهلوی بالای آب کرج بین دو کوچه کاریابی وهروی منتقل شده.

۱ـ۲ آ ـ ۳۵۸

مناقصه ۵۴۱۵ ـ الف

صندوق مشترك ایران وآمریکا برای توسعه فنی واقتصادی خرید مقداری مرکب میموگرافیرا بمناقصه میگذارد.

پیشنهاددهندگان میتوانند مشخصات ونمونه‌های چاپی مناقصه را در شعبه خرید صندوق مشترك واقع درخیابان آبان اطاق شماره ۳۰۳ ـ الف از تاریخ ۱۲ فروردین الی ۱۷ فروردین ۱۳۳۶ ازساعت ۸ تا ۱۲ دریافت دارند.

آ ـ ۳۴۸ ۱ـ۲ **مدیر عامل صندوق مشترك اصلی**

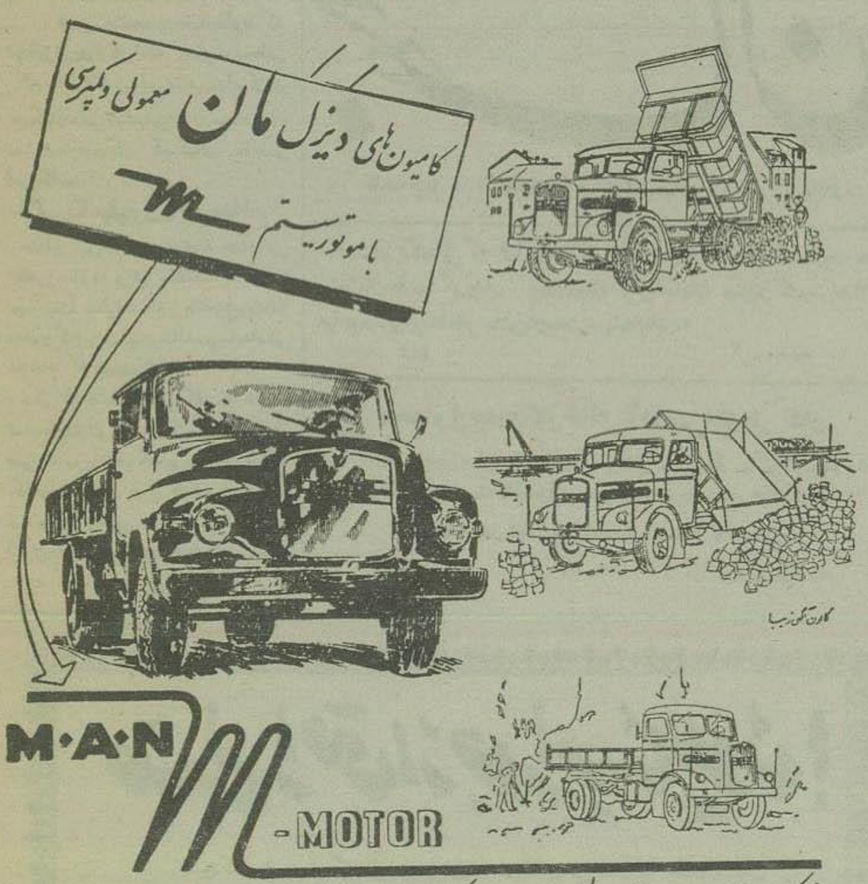

شرکت سهامی دیزل مان: خیابان اکباتان ـ ساختمان جیپ ـ تلفن ۳۷۱۴۳ و ۳۵۰۹۶

آ ـ ۲۷۸

چند سال تجربه نشان داد

«وارتا»

«رقیب ندارد»

هر نوع اتومبیل یا کامیونی دارید فقط باطری وارتا مصرف کنید.

آ ـ ۳۷۸۶۰ ۱۰ کهنه دکاه

مینینگن مدل ۱۹۵۷

یکی دیگر از محصولات اتحادیه RFT آلمان

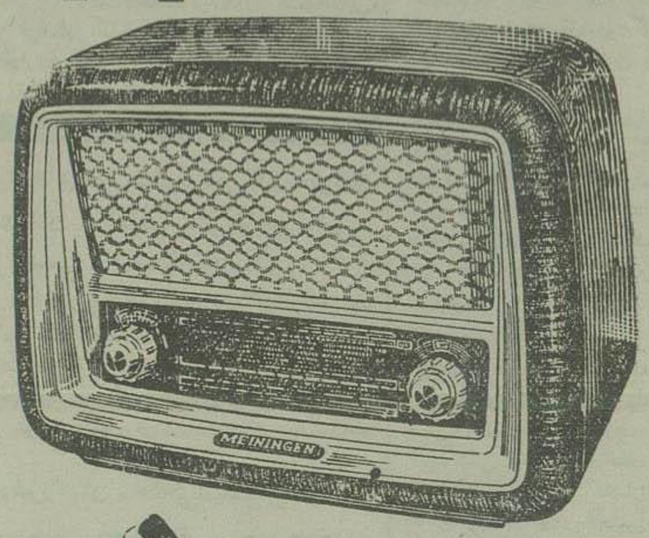

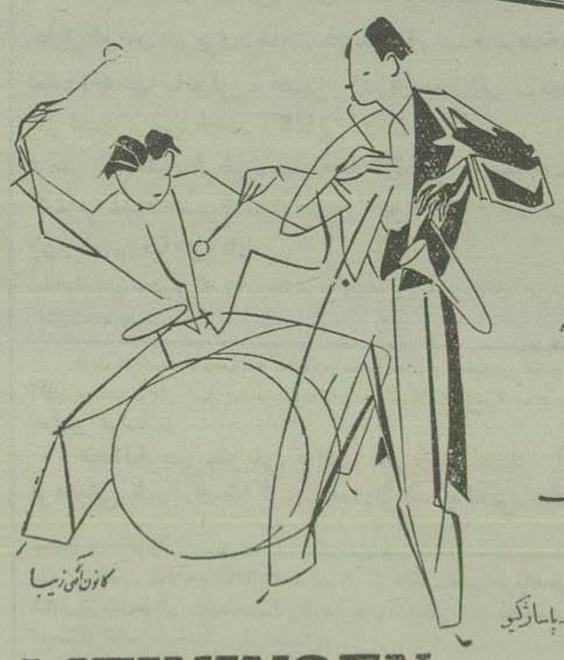

مینینگن

تنها رادیوئی است که در کشورهای اروپا برنده جایزه شده است

مینینگن

رادیو بسیار قوی ـ حساس ـ شیك

مرکز پخش، رفائیل دانی زاده ـ خیابان نادری ـ پاساژ کیو

MEININGEN

نمایشگاه RFT خیابان لاله‌زار ـ کوچه مهران ـ ساختمان پنج طبقه ک. آ

نماینده RFT در ایران ـ سرای پیت ساز ـ تلفن ۲۲۹۱۴ ـ تلگرافی: ۹۸

آ ـ ۲۸۰

شیر خشك ماترنا: پارتی جدید شیر خشك ماترناسویس وارد شد

آ ـ ۲۲۸

متخصصین آمریکائی عقیده دارند که کارخانجات تسلیحات ارتش ایران بزرگترین کارخانه تسلیحاتی خاورمیانه است

تسلیحات ارتش از برنامه کمك نظامی امریکا استفاده میکند

تنها ارزش چهارگانه تسلیحاتی ایران معادل صد میلیون دلار یعنی مساوی جمع کل کمك های نظامی امریکاست - در کارخانجات تسلیحات ارتش ماشین آلات جدیدی نصب گردیده است

امروز اطلاع حاصل شد که اداره تسلیحات ارتش از برنامه کمکهای نظامی واقتصادی امریکا استفاده خواهد کرد.

یکمقام رسمی دراین باره بخبر نگارما اظهارداشت برنامه کمکهای نظامی واقتصادی امریکا بایران ازسال ۱۹۵۰ یعنی ازشش سال قبل کماکان ادامه دارد.

برنامه کمکهای اقتصادی ونظامی امریکا که جنبه مشترك دارند شامل دو برنامه مختلف میباشد که یکی کمك های اصل چهار درایران بعنوان کمك مهم باقتصادیات ایران تلقی میشود و دیگری که عبارت از کمکهای نظامی میباشد جنبه مخصوص بخود دارد.

بزرگترین کارخانه تسلیحات خاورمیانه

اداره تسلیحات ارتش از زمان رضاشاه فقید تاحال موفق گردیده درحدود بیست هزار نفر ازافراد کشور را که همین سربازان ایرانی میباشند برای کار در صنایع تعلیم داده وبسیاری از آنها پس از چندین خدمت سربازی معلومات خود را در صنایع شخصی بکار برده اند.

این خود یکی از جنبه های مشترك قدرت اقتصادی ونظامی ایران محسوب میشود.

این کارخانجات عظیم تسلیحاتی ایران که متخصصین امریکائی آنرا بزرگترین کارخانجات تسلیحاتی خاورمیانه میدانند درباغهای سلطان آباد واقع در مشرق تهران که بنام سلطنت آباد معروف می باشد مشغول کار میباشد.

همین متخصصین عقیده دارند که تنها ارزش چهار کارخانه اصلی تسلیحاتی که وسائل نظامی وغیر نظامی در ایران تهیه میکند معادل صد میلیون دلار میباشد که مساوی باجمع کل کمکهای نظامی امریکا است.

سالی یکمیلیون دلار منافع

منافع این کارخانه در تهیه مواد غیر نظامی مانند برنج وفشنك خفیف و دینامیت سالیانه بالغ بر یك میلیون دلار میشود که این مبلغ هرساله بسرمایه اصلی کارخانه افزوده میگردد.

یکی ازمقامات ارتشی گفت کارخانه تسلیحات ارتش که هم اکنون ۲۵ سال از عمر تاسیس آن میگذرد درزمان جنگ که مورد اشغال قرار گرفت بعضی از قسمتهای آن ازبین رفت ویااینکه بعد ازآنزمان مواداولیه بسیار کم بود و تهیه آن باندازه کافی امکان نداشت از محل کمك آمریکا باصرف هفت میلیون دلار ظرف مدت سه سال وتیم این کارخانه مجهز گردید ومحصول تولیدی خودرا باردیگر بحد نصاب رسانید.

تاسیسات جدید

بقرار اطلاع کمکهای آمریکا دراین باره ادامه خواهد یافت واقداماتی که برای تجهیز صنایع نظامی ایران وتوسعه این صنایع ازطرق برنامه دفاع مشترك بعمل آمده بقرار زیر میباشد:

تاسیس مدارس کارآموزی وبرقراری سرویس های مخصوص برای ایاب و ذهاب کارگران وتوزیع شیربین آنان هنگام کار درکارخانه.

ایجاد یك کارخانه جدید ونصب ماشینهای مخصوص برای فراهم نمودن ترکیبات فلزی خمپاره انداز که ۵۰ درصد عملیات نصب ماشینهای این کارخانه باتمام رسیده است وظرف ششماه بهره برداری از آن آغاز خواهد شد.

همچنین نصب یك کارخانه دیگر که گلوله های خفیف تهیه مینماید وظرفیت آن ده میلیون گلوله میباشد که این گلوله ها در واحدهای نظامی برای تعلیمات تیراندازی و فروش تجارتی بکار خواهد رفت.

نصب یك کارخانه جهت ساختن ابزار تهیه وسائل مورد لزوم برقی ویك کارخانه برنج سازی مدرن.

توسعه این کارخانجات بر تعداد متخصصین وایرانی وکارگران درآینده خواهد افزود.

مقام مزبور درخاتمه اضافه کرد علاوه براین دریك قسمت کارخانجات تسلیحات ارتش چوب پرده های برنجی ساخته میشود که دراختیار مصرف کنندگان گذاشته میشود وباین ترتیب سادگی روشن میگردد که معنی کمکهای اقتصادی ونظامی آمریکا بایران چیست زیرا برنامه دفاع مشترك آمریکا همچنان که بروی ساختن ماشینهای جنگی برای ساختن وسائل مورد لزوم درصلح هم نیز میباشد وبطور کلی این بود خلاصه ای از جریان شش سال پیشرفت صنایع ارتشی ایران.

پیدا شده فردا
وابسته بدانشرای عالی
یکشنبه ودوشنبه ۱۱-۱۲ فروردین ماه
منتشر میشود
آ-۴۱۱

تودیع
چون برای مطالعه عازم آمریکا شدم ازاینکه بعلت ضیق وقت مجال تودیع باتمام اقوام ودوستان نبود باعرض معذرت بدینوسیله خداحافظی نموده سلامت وسعادت همگی را آرزومندم.
زرتشت رضا سیمناد
معاون فنی اداره کل هواپیمائی کشوری
آ-۴۱۳

جهان
همه چیز، ازهمه جا، برای شما
آ-۴۳۷

بعدازیکسال که ازآتش سوزی مغازه شکرچیان میگذرد دوباره در ساختمان جدید شکرچیان واقع دردروازه دولت اصفهان بهترین گز وشربت الات موجود وبنابراین انتظار مشتریان محترم پایان یافت.
۵-۴ آ-۳۸۸۰۰

محصول جدید کارخانه آدامس طوطی نشان
آدامس های: سیب - لیمو - پرتقال - زردآلو - آلوبالو - هلو تمشك توت فرنگی وبه دربسته های شش عددی در دسترس عموم قرار گرفت.
بهاء در تمام ایران هر بسته ۲ ریال
آ۲۷۳۴۳ ۱۲-۱۴ آژانس تبلیغاتی کاتراس

صندلی راحتی از جوراب نایلون!
هیچکس خبر ندارد که درهمین تهران یك اداره دولتی هست که همه کارمندان آنرا ازرئیس ومعاون گرفته تاماشین نویس واندیکاتورنویس خانمها تشکیل میدهند وخیلی هم مرتب ومنظم تر ازسایر ادارات دولتی انجام وظیفه میکنند.
عجب تر اینکه این خانمهای فعال ومطلع طبق نقشه ای که برای ایجاد یك تحول بزرك در زندگی خانواده های ایرانی ریخته اند، موفق بکشفیات و اختراعات جالبی هم شده اند وازآن جمله اینکه ازجوراب پارهٔ نایلون صندلی میسازند وازحلبی وپیت نفتی دستگاه رختشوئی اتوماتیك درست میکنند!
جریان کاراین اداره وشرح عکس اختراعات اعضای آن دراولین شماره مجله اطلاعات بانوان بنظر عموم خواهد رسید.
مجله اطلاعات بانوان - راهنمای خانواده ها
فردا عصر در ۳۲ صفحه به بهای ۵ ریال منتشر میشود

میکروسکوپ ساخت Leitz
کارخانه معروف لایتز
شرکت بازرگانی کالای سوئد خیابان نادری چهارراه قوام السلطنه
آ-۳۸۸ «کانون طوطی»

روزنامه آبزرور لندن نیزدرباره نفت قم مقاله ای انتشار داده مینویسد:

ایتالیائی ها در مسابقه نفت قم پیروز شدند

اگر قرارداد ایران و ایتالیا تصویب شود عکس العمل شدیدی خواهد داشت

درهفته گذشته خبرگزاری هاوجراید خارجی مطالبی راجع بنفت قم وقراردادی که دراین مورد باشرکت ملی منعقد شده انتشار داده اند که مورد تائید شرکت ملی نفت ایران نیست. معذلك چون هنوز جراید جهان و مخصوصا جراید انگلیسی باانتشار مقاله وخبر در این مورد ادامه می دهند برای آنکه خوانندگان عزیز همچنان درجریان مطالبی که جراید خارجی در باره ایران می نویسند قرارداشته باشند امروز نیز مقاله روزنامه مهم و متنفذ لندن «آبزرور» راکه درهمین مورد نوشته شده بنظر خوانندگان عزیز می رسانیم:

روزنامه ابزروردر آخرین شماره خود درباره نفت قم مطلبی انتشار داده که ذیلا بنظر خوانندگان میرسد:

یك مبارزه محتاطانه ولی شدید بین رقبای نفتی بین المللی آغاز شده است چنانکه از گزارشهای واصله ازرم برمیآید کمپانی دولتی نفت ایتالیا با دولت ایران قرارداد جدیدی درباره بهره برداری از نفت جدید قم در ۱۶۰ کیلومتری جنوب تهران منعقد کرده است.

حوزه نفتی جدید که گفته میشود بنحو عجیبی ثروتمند است بتوسط شرکت ملی نفت ایران کشف شد. باین ترتیب امید اینکه کنسرسیوم بین المللی نفت (که انگلیسها وامریکائیها در آن اکثریت دارند) بهره برداری از نفت حوزه قم را برعهده گیرد از میان رفت. کنسرسیوم فعلا نفت جنوب ایران را بهره برداری میکند واداره پالایشگاه آبادان را برعهده دارد.

سنیورمانی رئیس کمپانی دولتی نفت ایتالیا در بازگشت خود ازتهران در هفته گذشته بدولت ایتالیا اطلاع داد که توانسته است با دولت ایران قرار دادی منعقد کند واین قرارداد فقط محتاج بتصویب پارلمان ایران است تابمرحله عمل گذاشته شود.

تردید واضطراب

قراراست تاهفته آینده این قرارداد بپارلمان تقدیم شود وبنابر اظهار یکی ازمقامات کمپانی دولتی نفت ایتالیا، کمپانی مزبور بتصویب قرارداد امیدوارند مگر آنکه ازطرف انگلیسها وآمریکائیها مداخلاتی صورت گیرد.

بر طبق گزارشهای موثق شرکتهای نفتی انگلیسی وآمریکائی یکماه پیش ازمجاری دیپلماتیك ازمذاکرات ایتالیا وایران اطلاع حاصل کرده اند.

درمذاکرات بعدی بین کمپانی ایتالیائی و کنسرسیوم بین المللی، سنیورمانی پیشنهاد کرده است که بشرط شرکت کمپانی ایتالیائی در کنسرسیوم از مذاکرات مربوط بقم صرفنظر کند. ولی گفته میشود که این پیشنهاد رد شده است.

محتمل است که گزارشهای مربوط بقرارداد ایران وایتالیا در کمپانیهای نفتی بزرك خاورمیانه موجد تردید و اضطراب شود. اگر این قرارداد تصویب رسد وعملی شود عکس العمل شدیدی خواهد داشت وضربتی خواهد بود بر روش تقسیم بالمناصفه منافع که فعلا کمپانیهای بزرك نفتی براساس آن در خاورمیانه عمل میکنند.

سهام کمپانی

مقامات کمپانی ایتالیائی، پیشنهاد کرده اند که ۴۹ درصد سهام مال ایران و ۵۱ درصد سهام از آن ایتالیا باشد. علاوه براین کمپانی ایتالیائی بدولت ایران عوارض وحقوق مربوطه را بپردازد.

ولی ایرانیها مدعی شده اند که سهام صورت پنجاه - پنجاه تقسیم شود و عوارض وحقوق هم پرداخته شود. دراین صورت عملا سهم ایران از منافع ۷۰ درصد وسهم ایتالیا ۳۰ درصد خواهد شد.

بالاخره قرارشده است موافقت نامه مربوطه شبیه قراردادی باشد که بین کمپانی ایتالیائی ودولت مصر درمورد اکتشافات نفتی درصحرای سینا منعقد خواهد گردید.

اطلاعات: بطوریکه درشماره دیروز ازنظر خوانندگان گذشت این اخبار موردتائید شرکت نفت ومقامات دولتی نیست مقامات مطلع میگویند درمورد نفت قم نه فقط قراردادی با کشور خارجی منعقد نشده اساساً دولت ایران درنظر دارد که بهره برداری از نفت قم را باسرمایه ملی انجام دهد.

گرمابه بی نظیر
(خیابان سی متری نظامی)
از روز شنبه ۱۰ر۱ر۳۶ ازآب صفیه شده لوله کشی استفاده مینماید.
آ-۴۴۵

یکی ازقویترین تیمهای فوتبال شوروی بتهران میآید

این تیم که تیم نفتگر باکو است ده سالست که مقام قهرمانی خودرا حفظ کرده ونفرات آن ازجوانترین وقویترین فوتبالیستهای شوروی هستند

درتیم منتخب فوتبال تهران تغییراتی داده شد

این عکس فوتبالیستهای باکو را که بایران میآیند بافوتبالیستهای ایران قبل ازمسابقه درباکو نشان میدهد

بطوریکه قبلا اطلاع دادیم تیم فوتبال باکو درروزپانزدهم فروردین ماه برای انجام دومسابقه بتهران خواهد آمد.

برنامه مسافرت این تیم بطریق زیر میباشد.

این تیم روزپانزدهم فروردین ماه به مرزایران وارد میشود، آقای حسین صدقیانی مربی فوتبال کشور انتخاب شده که برای استقبال ازورزشکاران بمرز عزیمت نماید، تیم فوتبال شوروی پس ازمراسم استقبال شب رادر زنجان میگذرانند ودر ساعت ۴ بعدازظهر روز جمعه شانزدهم فروردین ماه بتهران وارد میشوند.

هنگام ورود بتهران طبق برنامه تنظیمی مراسم استقبال باشکوهی ازطرف انجمن ملی تربیت بدنی وفدراسیون فوتبال و باشگاههای ورزشی در کرج بعمل خواهد آمد.

مسابقاتیکه درتهران انجام میشود، یکی روزشنبه هفدهم فروردین ودیگری درروزسه شنبه بیستم فروردین ماه خواهد بود.

قبلا قرار بود که این دومسابقه رایکی تیم منتخب تهران بازی نماید ودیگری راباشگاه تاج ولی بعدا درجلسه ای تصمیم گرفته شد که افرادمشخصی راازچند باشگاه برای انجام این مسابقه انتخاب نمایند. این امر عملی شد وبازیکنان راازباشگاههای تاج. شاهین. دارائی. نیرو باسامی زیرین انتخاب کردند.

• ازباشگاه تاج ۹ نفر که عبارتند از آقایان محمدبیاتی، عارف قلی زاده، زمینی، محمود بیاتی، استواری، حاتم کوزه کنانی، جدیکار، نادرافشار.

ازباشگاه شاهین پنج نفر که عبارتند از آقایان برومند، بهشتی، اردشیر آذرسا نامدار، تالبوردی آذرسا.

ازباشگاه دارائی دونفر که عبارتند از آقایان نوآموز، سلطانی ازباشگاه نیرو آقای امیرآصف، وازورزشکاران آزاد آقای عرفانی.

تیم نفتگر باکو

تیم نفتگر باکو که روز پانزدهم فروردین ماه بتهران میآید، درشوروی شهرت بسزائی دارد، هم اکنون ده سال است که این تیم دردوره های مسابقات قهرمانی سراسر روسیه شوروی چندین بارجزو سه تیم اول شوروی انتخاب شده است

تیم نفتگر تیمی است که مخصوصا از بازیکنان تیمهای فوتبال صنایع و کارخانجات نفت باکو تشکیل شده است.

در چند ماهه اخیر عده زیادی از جوانان فوتبالیست وارد تیم نفتگر شده اند، مانند سعید عسگراف. گوش راست واحمد علی اکبراف فوروارد، چنگیز اسما عیلوف کلر تیم نفتگر میباشد وبیش ازیکسال نمیگذرد که واردتیم نفتگر شده است.

کسانی که تقریبا مسلم شده است که درتیم باکو درتهران بازی خواهند نمود عبارتند از ج- اسماعیلوف، آ- رینین و• دنیسوف• ت• محمداف م. دهاواکنان ش• امیروف، س• عسگراف، آ- علی اصغراف، آ• آبیل زاده، و- میکو چادزه، و• کلیکسن

تمرینات این تیم

مدت یکماه است که تیم نفتگر باکو درشهر باطومی واقع در کناره دریای سیاه درقفقاز تمرین میکند وخود را برای مسابقه انتقامی باتیم تهران آماده مینماید این تیم درهنگام مسابقه باتیم تهران درباکو دوبریك شکست خورد

وضعیت تیم منتخب تهران

هم اکنون عده زیادی ازبازیکنان تیم منتخب تهران درمسافرت هستند و دراین مدت هم تمرین حسابی و خوبی نداشتند زیرا مسابقات آموزشگاهها شروع شده بود اماچون چندین روز بانجام مسابقه مانده است باید تیم منتخب تهران حداقل چندین جلسه تمرین نمایند وخودرا برای مسابقه آماده کنند.

فعالیت انجمن وفدراسیون فوتبال

دراین چندروزه برای ورود این تیم که اولین تماس خارجی سال جدید میباشد انجمن تربیت بدنی وفدراسیون فوتبال فعالیت دامنه داری راشروع کرده است بطور قطع این تیم یکی ازتیمهای قوی فوتبال روسیه است ودومسابقه ای که درتهران خواهد داد بسیارجالب توجه خواهد بود.

انجمن تربیت بدنی وفدراسیون فوتبال مراسم استقبال باشکوهی برای ورود قهرمانان تیم نفتگر ترتیب داده است.

بقیه ازصفحه اول

چند نفر پلیس درچند نوبت نورمن ویزدم را درفیلم لله بچه ها تعقیب نمودند

به جوابهای صحیحی که برای دو سئوال بالا به آدرس سینما دنیا چهارراه مخبرالدوله صندوق پستی ۱۵۲۹ استودیو سانترال برسد بطورقرعه سه دستگاه رادیو المپیا OLYMPIA آلمانی (شش لامپ چهارموج) جایزه داده خواهد شد

مدت قبول جوابها تا آخر فروردین ماه ۱۳۳۶ میباشد

«کانون طوطی»

آ- ۳۵۲

بدین وسیله خانوادهای بلورچیان - بلوریان - طوفان تبریزی - پرکار - بدخشان - کاشانی - عربشاهی - لبیب. جهانبالوئی - فرخی - قدسی - برادران میرزائی
فوت مرحومه مغفوره بانوربابه بلوریان مادرآقایان حاجی سید رحیم بلورچیان وحاجی سیدعزیز بلوریان راباطلاع دوستان وآشنایان میرساند مجلس ختم مردانه روزدوشنبه مورخه ۱۲ر۱ر۳۶ ازساعت ۸ الی ۱۱ صبح در مسجدارك منعقد ومجلس ختم زنانه درهمان روز ازساعت ۳ الی ۶ بعدازظهر در منزل آقای حاجی سیدعزیز بلوریان واقع درخیابان سلیمانخانی جنب کوچه باغ صفا برپاخواهدشد
حاجی سیدرحیم بلورچیان - حاجی سیدعزیز بلوریان جلیل طوفان تبریزی - حاجی مجید پرکار - احمد بدخشان نعمت الله جهانبالوئی - حسین برادران میرزائی - محمد علی لبیب - سیدمحسن کاشانی - رضاخان فرخی - فرخ فرخی - جمشید فرخی - سیداحمد کاشانی - سید حسین کاشانی - سیدحسین قدسی - محسن طوفان تبریزی - نیوك بلوریان - رضا بلوریان
آ-۴۴۱

بخانواده های محترمی که دراین حادثه عزادارند بویژه فرزندان آنمرحومه تسلیت میدهیم

فوت مرحومه بانوسکینه حقیقت رابفامیل محترم حقیقت و مخصوصا به آقای محمد شریفی، تسلیت عرض نموده بقای عمر وسلامت فامیل ارجمند راازخداوند خواستاریم
عبدالکریمی - شریفی نژاد - قنبرپور - مجلل آذر فرمهینی - شیرازی - شاکری - نعمت نژاد - باشائی - رفعتی
آ-۴۱۹

بمناسبت سانحه جانگداز همسرسرکار سرهنگ خاتمی فرماندهی تیپ شکاری پرسنل هوائی مشهد مصیبت وارده را بخانواده محترمشان بخصوص سرکار سرهنگ خاتمی تسلیت عرض مینماید.
آ-۳۵۰ سروان نورسعیدی

با کمال تأسف وباقلبی شکسته ضایعه اسفناك شادروان دوست عزیزم محسن شمس را بیازماندگان آنمرحوم بخصوص پدربزرگوار وهمسر داغدیده اش تسلیت عرض کرده وازخداوند صبر جمیل برای آنان مسئلت دارم.
آ-۴۳۹ موسی پیمان

مطب دکتر پریور
ازروز دهم فروردین برای پذیرائی بیماران دوباره مفتوح است
آدرس خیابان فردوسی انتهای کوچه بانك ملی
۱-۲ آ-۴۰۶

بواسطه تالمات روحی (بعلت فوت مرحوم حاج آقاجمال جمالی) از ارسال کارت تبریك عید معذور بوده بدینوسیله تبریکات سال جدید رابفامیل و دوستان و آشنایان عرضه میداریم
آ-۳۳۸ یحیی جمالی - پرویز جمالی